کمبود معلم، فیلم سینماها و عوارض گمرک

از مسائلی بود که در کمیته‌های کنگره انقلاب اداری مورد بحث نمایندگان قرار گرفت

اطلاعات ۱۳۰۴ — ۲۰ صفحه

دوشنبه نهم بهمن ماه ۱۳٤٦ . . . . . شماره ۱۲٤۹۸

. . . . . سال چهل و دوم . . . . . تکشماره ٤ ریال

صحنه‌ای ازجلسهٔ کمیته ٤ (کشاورزی) که بعداز ظهر دیروز تشکیل شد

- **وزیر کشور ماجرای دعوای کارکنان شهرداری یکی از شهرستانها را بر سر تقسیم نان برای اعضای یك کمیته تعریف کرد**
- **در کمیته حمل‌ونقل پیشنهاد شد نرخ حمل‌ونقل کالا و مسافر تقلیل داده شود**
- **در کمیته کشاورزی هر پیشنهادی میشد ، مسئولین جواب میدادند: بچشم ، عمل میکنیم !**
- بکارکنان شهرداری تهران برای رسیدگی به هر پرونده معوقه ده ریال پرداخت میشود
- **کلفت‌ها و نوکرها تقاضای بیمه کردند و نماینده وزارت کار پیشنهاد آنها را مورد مطالعه قرار داد**
- در کمیته بهداری گفته شد ممنوعیت کشت تریاك بضرر کشور بوده و مبارزه با قاچاق هم تا کنون به نتیجه نرسیده است
- **وزیر مشاور گفت : اگر راه علاج بعضی از گرفتاریها مربوط به کیفیت قانون استخدام**
- **باشد ، مقررات تازه و جدید برای قوانین استخدامی بوجودخواهد آمد**

درصفحات ٤و۱۷

بازگشت شاهنشاه و شهبانو بوطن

انجام مسابقه‌قایق‌رانی درحضور شاهنشاه و شهبانو از برنامه‌های جالبی بود که در سفر اعلیحضرتین به‌تایلند صورت گرفت .شاهنشاه وشهبانو برای دیدن این مسابقه عازم محل انجام آن میشوند.

- *** شاهنشاه در دهلی نو با نخست‌وزیر هندمذاکراتی پیرامون مناسبات دو کشور و مسائل جهانی انجام دادند** درصفحه‌هفدهم

وزارت آموزش‌وپرورش اعلام کرد:

دبیران لیسانسیه تاگروه ۱۲ ارتقاء پیدا میکنند

- *** درمرحله اختصاصی گروه های قطعی ، حقوقی که دبیران دریافت میدارند تقلیل نخواهد یافت**

درصفحه‌هفدهم

بدنبال ناپدید شدن زیر دریائی اسرائیلی :

یک زیردریائی فرانسوی هم گم شد!

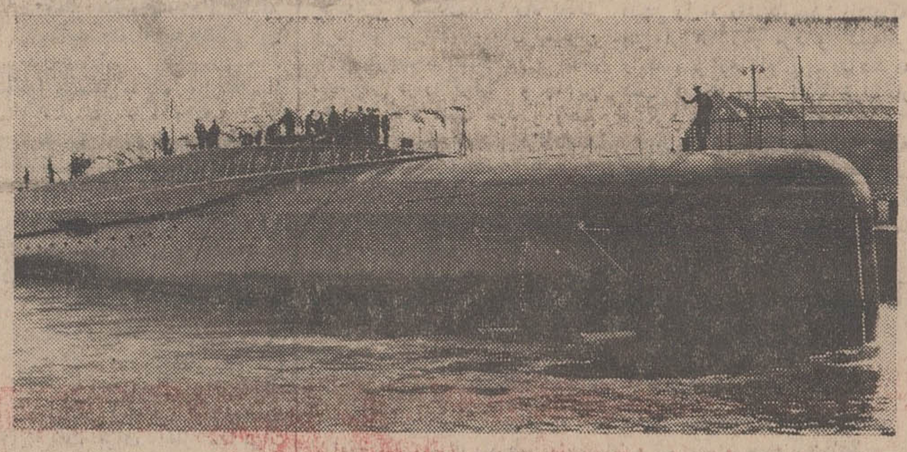

در چند روز اخیر دو زیر دریائی یکی‌اسرائیلی ودیگری فرانسوی بطور اسرار آمیزی در دریای مدیترانه ناپدید شده‌اند و باآنکه در هر دو مورد تلاش بزرگی برای پیدا کردن آنها بعمل می‌آید کمترین اثری ازآنها دیده‌نشده است‌این عکس یکی از زیردریائی‌های فرانسه را نشان میدهد.

- **تمام نیروی دریائی فرانسه برای جستجوی زیر دریائی گمشده به حالت آماده باش درآمد**
- **دو کشتی در سواحل سوریه بگل نشستند و یك نفتکش آتش گرفت**

در صفحه ۳

- از شورویها دعوت شد در جستجوی زیردریائی اسرائیلی شرکت کنند
- **شایعه تصادم‌زیردریائی های فرانسه واسرائیل تکذیب شد**

سفر غرورآفرین

سرمقاله را در صفحه دوم مطالعه فرمائید

۶۰۰۰ مشمولین دیپلمه بخدمت اعزام‌شدند

- * هیچیك ازمشمولین‌دیپلمه معاف نشدند
- *** عده‌ای از مشمولین عادی معاف میشوند**

امروز ۶هزار دیپلمه مشمول برای خدمت در ارتش وسپاه ترویج و آبادانی به‌مراکز آموزشی اعزام شدند.

مشمولین دیپلمه از ساعت‌هفت صبح در مقابل‌سالن محمد رضاشاه اجتماع کرده وبتدریج وارد سالن شدند .

معاف نشدند

امروز از همان دقایق اول برای دیپلمه‌ها روشن بود که مازاد و معافیت در کار نیست وهمه اعزام بقیه‌درصفحه‌هفدهم

محله مقصودبیك شمیران آلوده به هاری‌است

- * سگهای‌ولگردمنطقه‌بسرعت معدوم میشوند
- * یك‌کودك هار گزیده جان سپرد

منطقه مقصودبیك شمیران‌ازنظر بیماری هاری منطقه آلوده اعلام شد و بهداری و شهرداری مشترکا

بقیه درصفحه‌هفدهم

در مصاحبه‌ای با مجله لایف :

کاسیگین گفت : امریکادر خاورمیانه باآتش بازی میکند

تنها راه حل بحران خاور میانه بیرون رفتن اسرائیل از مناطق اشغالی است

درصفحه ۳

وزارت دفاع امریکااعلام کرد برای مقابله با بحران کره :

نیروهای امریکا درخاوردور تقویت شدند

چین حمایت کامل خود را از کره شمالی اعلام کرد

درصفحه ۲

حوزه‌های ثبت نام امتحانات متفرقه

درصفحه‌هفدهم

پیشنهاد ۱۰۰هزار تومانی

شرح درصفحه پانزدهم

تقاضا ازصاحبان‌صنایع ومعادن

برای تهیه کتاب راهنمای کالاهای صادراتی ایران مرکز توسعه صادرات ایران از صاحبان‌صنایع‌و معادن و بازرگانان صادر کننده فرآورده‌های اولیه (معدنی و کشاورزی)و کالاهای‌صنعتی تقاضا داردنام ونشانی تجارتخانه -شرکت وکارخانه خودرا باذکر رشته‌های تولیدی و صادراتی باطلاع مرکز برسانند.

کتاب راهنمای کالاهای صادراتی ایران پس از تهیه‌در سراسر جهان پخش خواهد شد. ازاینرو از تمام صادر کنندگان کالاهای صنعتی‌و کشاورزی ومعدنی تقاضا میشود اطلاعات کامل را در باره‌فعالیتهای صادراتی خود در اختیار مرکز بگذارند.

هزینه‌های مربوطه‌از طرف‌مرکز توسعهٔ صادرات ایران پرداخت میشود و در برابر این خدمت هیچگونه‌هزینه‌ای براعلام کنندگان تحمیل نخواهد شد .

مرکز توسعه صادرات ایران
خیابان کریمخان زند
شماره ۱٦، تهران
تلفن : ٦۲٦۱۹٥- ٦۲٦۱۳٦
آ-٥۳۱۲٤

آقای پروفسور بلاك برن استاد جراحی دانشکده پزشکی گایز دانشگاه لندن

روز چهارشنبه یازدهم بهمن ماه جاری ساعت ۱۰ صبح در دانشکده پزشکی دانشگاه ملی ایران‌در موضوع Acute Abdomen سخنرانی خواهند نمود - ازهمکاران‌محترم‌وعلاقمندان‌بدینوسیله دعوت میشود که باتشریف‌فرمائی خود و شرکت در این‌جلسه دانشکده پزشکی دانشگاه ملی ایران را قرین امتنان فرمائید.

آ-۵۳۰۹۸ رئیس‌دانشکده پزشکی‌دانشگاه ملی ایران

اطلاعیه وزارت اصلاحات ارضی دربارهٔ اختصاص‌زمینهای‌خالصه‌اوین بنمایشگاه آسیائی

پیرو اطلاعیه مورخ ٤٦ر۷ر٤ باستناد تبصره ۸ ماده۳ قانون انحلال بنگاه خالصجات مصوب ۲۰ر٤٦ر٤ باطلاع کلیه زارعین‌اراضی‌خالصه اوین‌میرساند که‌قسمتی‌اززمینهای مزبوربرای‌تاسیس‌نمایشگاه‌بین‌المللی‌آسیائی‌دراختیارسازمان نمایشگاه های وزارت اقتصاد گذاشته‌شده‌وسازمان‌مذکور تعهدوقبول‌نمودکه حق‌ریشه زارعین رابرابر مقررات مربوط بپردازد ، علیهذا زارعینی‌که در قطعات مشخص شده در محدوده نمایشگاه بین‌المللی آسیائی دارای حق ریشه هستند می‌توانند حداکثر ظرف دو ماه از تاریخ‌انتشار این اطلاعیه بسازمان نمایشگاه های وزارت اقتصادمراجعه‌نمایند تاپس از ارائه مدارك مربوط حق ریشه خودرادریافت دارند.

آ-۵۲۳۹۲ وزارت اصلاحات ارضی و تعاون روستائی

آگهی مناقصه

قسمت اکتشاف واستخراج شرکت ملی نفت ایران - بارگیری - حمل ونقل وتخلیه در حدود هشت میلیون تن کیلومتر خاك حفاری - مواد شیمیائی - وسائل و مصالح حفاری و ماشین آلات را ازطریق مناقصه وبرای مدت یك سال به پیمانکار واگذار مینماید .

ازکلیه بنگاهها - موسسات وپیمانکاران صلاحیتدار حمل ونقل دعوت میشود که برای دریافت دفترچه اطلاعات و مشخصات‌پیمانکاران به دفتر سرویسهای فنی وتعمیرات قسمت اکتشاف واستخراج شرکت ملی نفت ایران‌واقع در طبقه دوازدهم ساختمان آلومینیوم خیابان شاه مراجعه وپس ازتکمیل اطلاعات مورد لزوم دفترچه مزبور را تا پایان وقت اداری روز ۱۷ هفدهم بهمن ماه یکهزار و سیصد و چهل‌و شش در پاکات لاك ومهر شده بدفتر سرویسهای‌فنی وتعمیرات تسلیم ورسید دریافت دارند . پس‌از بررسی مطالعه دفترچه‌های مزبور و تشخیص صلاحیت پیشنهاد دهندگان دعوتنامه برای‌پیمان کاران واجد شرائط جهت شرکت در مناقصه و تسلیم پیشنهادات ارسال‌خواهدگردید .

آ-۵۲٤۹۰ ۱-۲

پیکان طلا

فقط تا پس‌فردا فرصت دارید

پیکان‌طلا جایزه بلیط‌های‌مخصوص اعانه‌ملی

آگهی واگذاری اراضی شهری آستان قدس :

اراضی شهری آستان قدس‌از این ببعد فقط بادریافت تمام مال‌الاجاره مدت مقرر درسند اجاره که حداقل بیست سال خواهد بود باجاره واگذار می شودعلاقمندان‌باگهی تفصیلی که درصفحه ۲ این‌روزنامه و معابر منتشر شده مراجعه فرمایند .

آ-۵۲۸۳۸ نیابت تولیت عظمی

آسایش خانواده‌خودرا باافتتاح **حساب رفاه خانواده بانك بیمه ایران** تأمین فرمائید

آ-۵۳۲۲۰ ۱-۱

سرمقاله

سفر غرورآفرین

امروز عصر ،شاهنشاه و شهبانوی ایران از سفر آسیائی خود معاودت میفرمایند .

درین سفر ، همانطور که خوانندگان عزیز ما مسبوقند ، اعلیحضرتین از دوکشور مالزی وتایلند دیدن کردند و در هردو کشور بیش‌از آنچه انتظار میرفت و بمراتب بیش‌از آنچه‌مقتضای عرف وتزاکت دیپلماسی است از مقدم و مقام معظم‌لهما‌استقبال و تجلیل شد .

این مسافرت نشان دادکه‌دوملت مالزی‌وتایلند شاهنشاه مارا نه‌فقط بعنوان رئیس ورهبر یك کشور دوست ، بلکه بعنوان یك شخصیت محبوب جهانی میشناسند و احترام میکنند . درمالزی، مردم‌و رهبران آنکشور اهتمام وافر مبذول داشتند تا حق محبتی را که‌شاهنشاه درجریان میانجیگری بین پاکستان ومالزی‌نسبت باین‌کشور نوبنیاد اسلامی معمول‌داشته‌اند بجای‌آورند واعلیحضرت پادشاه و علیاحضرت ملکه و دولت و ملت تایلند ازینهم پافراتر گذارده، تشریفاتی کم نظیر و بی‌سابقه بمنظور بزرگداشت میهمانان عالیقدر خود قائل شدند .

هر بار که شاهنشاه بیك مسافرت رسمی خارج از کشور تشریف‌فرما میشوند فرصتی‌دست میدهدکه‌مردم ایران‌ازاحساسات ونظرات مردم یك گوشه جهان نسبت بپادشاه و مملکت خود مستحضر شوند. فراموش نباید کردکه‌ایران‌باهمه سوابق‌درخشان تمدن وتاریخ‌خود، تاچند سال پیش ازین‌جزو کشورهای گمنام بود وحتی‌در کشورهای بزرگ‌عالم که‌با ما همه‌نوع تماس وارتباط داشتند یك‌ایرانی غالبا برای معرفی ملیت‌خود دچار زحمت میشد . خارجی هاغلب ایران را باعراق اشتباه میکردند و هموطنان ما مجبور بودند گربه وقالی ایران رانشانی بدهند تا مثلا مامور گمرك فرودگاه پاریس بفهمد ایران غیراز عراق‌است .

میان‌این‌زمان که‌دراقصی نقاط عالم مردم کشور های مختلف ایران را یك مملکت شاخص آسیائی باتمدن و فرهنك کهن‌و موقعیت ممتاز کنونی‌اش میشناسند وباشخصیت شاهنشاه که سمبل این‌کشور است کماهوحقه آشنائی دارند ، باآن زمان بیست سال فاصله نیست‌و البته چنین تحولی همینطور دیمی و بخودی خود صورت نگرفته است .

حقیقت اینستکه ایران شایستگی چنین شاخصیت وآوازه‌ای رااحراز کرده‌و علت‌اینکه نام ایران ونام شاه مرادف وپیوسته بهم در ذهن مردم دنیا جای گرفته بخاطر آنست که شخص شاهنشاه و اقدامات ایشان چه در عرصه سیاست خارجی وچه‌در زمینه اوضاع داخلی، عامل اصلی اشتهار و آوازه نام ایران بوده است .

اوضاع امروزی عالم بگونه‌ایست که هر ملتی در خانواده ملل درست جای خودش را احراز میکند زیرا مردم دنیا آنقدر سریع ودقیق‌از احوال یکدیگر آگاه میشوند که هیچکس نمیتواند با بوق و کرنا ولاف زدن وگزافه گفتن دیگران رابفریبدو موقعیت‌و منزلتی پوشالی بهم بزند . پس، اگر می‌بینید که ممالك دورو نزدیك ایران رابچشم دیگری مینگرند و جلب دوستی این کشور را مغتنم میشمرند ودر فرصت هائی ازقبیل مسافرتهای رسمی شاهنشاه ایران بخارج همچو تجلیلی از شخصیت ایشان بعمل می‌آورند، این‌عکس‌العمل طبیعی تحولاتی است که طی بیست سال اخیر برهبری و قیادت شاهنشاه در روابط خارجی و شئون داخلی ایران بوقوع پیوسته. دنیا برای این‌چنین کشوری که راه صحیح میرود ومصالح‌و منافع خودش را بخوبی تشخیص میدهد ومیتواند برای دوستان خود ،دوست مفیدو مثبت‌وموثری باشد البته احترام قائل میشود .

باری ، شاهنشاه و شهبانوی ما از سفری بازمیگردند که صرفنظر از ثمرات و فواید مترتب برآن در عالم مناسبات دوستانه بین کشور ماوکشورهای دوست ما مالزی وتایلند ، مایه غرور ومباهات ملت‌ایران است. مقدمشان گرامی وعزیزباد .

وزارت دفاع امریکا اعلام‌کرد برای مقابله بابحران‌کره:

نیروهای امریکا در خاوردور تقویت‌شدند

واشنگتن ـ رویتر ـ پرزیدنت‌جانسون‌طی‌نطقی درباشگاه ملی‌مطبوعات ازهمه آمریکائیان خواست‌که در برابر بحران جاری‌کره شمالی‌همه اختلافات خودرا فراموش‌کنند . وی‌گفت اختلافات‌کوچك در موقع بحران باید ناپدید شوند وآمریکائیان باید چشم خودرا بمنافع و هدف حقیقی‌کشورخویش بدوزند ودرمسائل داخلی و خارجی‌اتفاق نظر بیابند .

سئول ـ مرکز عملیات ضد ـ جاسوسی کره جنوبی امروز اعلام کرد که رهبر گروه ۳۱ نفری کوماندوهای‌کره شمالی که‌یکشنبه پیش به سئول حمله کرده بودند درائنای تعقیب مورد اصابت‌گلوله قرار گرفت و کشته شد .

این حادثه در ۲٤ کیلو متری شمال سئول رخ داد .

هویت‌این‌فرد توسط‌تنهاشخصی که از این گروه زنده مانده است مورد تایید قرار گرفت نام مقتول «کیم‌چونك» سروان ارتش کره شمالی بوده است .

در دهلی‌نو کنسول کره شمالی گفت دلیلی وجود ندارد که کره شمالی‌ملوانان‌اسیر کشتی‌امریکائی پوئبلو را با افرادی که متهمند می خواسته‌اند «چونك‌هی‌پارك» رئیس جمهوری کره شمالی را بکشند مبادله ننمایند . وی این مطلب را در ضیافتی که بافتخار کوسیگین نخست وزیر شوروی برقرار شده بود اعلام کرد .

این کنسول قبلا به خبرنگار آسوشیتد پرس گفته‌بود مگرنیست که کارکنان کشتی پوئبلو هنگام جاسوسی دستگیر شده‌اند پس‌می توان آنها را مانند یك واقعه‌عادی در روابط دو کشور امریکا وکره شمالی و فقط توسط این دوکشور حلو فصل نمود .

*** نقض کرده**

کوسیگین نخست وزیر شوروی امروز گفت که‌وی یقین دارد کشتی امریکائی پوئبلوآبهای ساحلی‌کره شمالی را نقض کرده است .

وی احتمال هرگونه مداخله‌شوروی را بنمایندگی امریکا در این قضیه رد کرده و گفت ما دوبار تقاضای امریکا را در این‌مورد رد کرده‌ایم.

امریکا پس ازرد مداخله‌شوروی درصدد برآمد که‌از لهستان‌بخواهد دراین باره اقدام نماید . کوسیگین این مطلب را هنگام بازدید از کارخانه برق هاروارد در ۱٦۰ کیلومتری دهلی‌نو به خبرنگاران گفت .

چین کمونیست دیروز امریکارا متهم کرد که با تهدید نظامی می خواهد کره شمالی را مجبور به آزادی کشتی جاسوسی پوئبلو و کارکنان آن نماید .

رادیو پکن گفت چین با دقت مراقب اوضاع است و پیش‌بینی کرد همه مانور های تجاوزکارانه امپریالیسم امریکا بشدت شکست خواهد خورد .

رادیو پکن گفت : چین ازاقدام کره شمالی در گرفتن کشتی و کارکنان آن کاملا حمایت میکند معهذا در این گفتار رادیو پکن‌که عکس‌العمل رسمی چین کمونیست دربرابر قضیه کشتی پوئبلو شمرده میشود تهدیدی‌ازطرف چین‌بمداخله نظامی نشده است ولی گفته شده که امریکا باید درسی را که از جنك‌قبلی کره آموخته فراموش نکند .

در گزارش خبرگزاری چین‌نیز امریکا متهم شده که اعلامیه های ماجراجویانه صادر میکند وآرایش جنگی به نیرو های خود میدهد و به تهدید آشکار نظامی‌کره شمالی دست زده است. پرزیدنت جانسون متهم شد که شخصا این فعالیت های «جنایتکارانه» را رهبری می نماید .

در اعلامیه شمس از مردم‌قهرمان کره که با هیچ تهدیدی مرعوب نمیشوند و همه مانور های نظامی امریکا راعقیم‌خواهند کرد ،ستایش بعمل آمده است . در پایان اعلامیه گفته شد مردم چین و مردم‌سراسر جهان بدقت مراقب وقایعی که در سواحل کره میگذرد ، هستند .

همزمان با این روزنامه پراودانیز به انتقاد شدیدی از سیاست داخلی و خارجی دولت امریکا پرداخته آنرا متهم کرد که عمدا درصدد دامن زدن جنون جنك است و براساس نقشه هائی که از قبل تهیه کرده وارد عمل شد و قصد دارد کانون جنگی دیگری‌در آسیا بوجود آورد .

سایر مطبوعات شوروی‌نیز همصدا با«پراودا» بحمله‌بامریکاپرداخته‌اند ازجمله روزنامه ستاره سرخ‌ارگان ارتش‌شوروی‌نوشت سیاست‌امریکا در ویتنام سراپا دوروئی وریاکاری است .

تقویت نیروها

واشنگتن ـ وزارت دفاع آمریکا اعلام کرد نیروی هوائی خودرا درخاوردور بعنوان‌اقدام احتیاطی جهت مقابله با بحران کره تقویت کرده است .

نام واحد هائی که به خاور دور فرستاده شده‌اند جزو اسرار نظامی‌است‌و مخفی‌مانده ولی همزمان باآن سایر واحد های زمینی و دریائی آمریکانیز تقویت شده‌اند اعلامیه مختصر وزارت دفاع آمریکا درحالی صادر شد که‌شش روزاز شروع بحران کره میگذرد‌نشان میدهد که آمریکا مشغول آمادگی برای اقدام نظامی میباشد . آنچه مسلم است چند واحد هواپیما های آمریکائی از «نوادا» به کره فرستاده‌شده‌اندو ۱٤هزار نفر افراد ذخیره نیروی هوائی به خدمت فرا خوانده شده‌اند.

اخبار کوتاه

کراچی ـ ملك حسین پادشاه‌اردن امروز باتفاق شریف‌الدین پیرزاده وزیر امورخارجه پاکستان‌از مغبرخیر گذشت. گروه‌زیادی‌ازجمله‌دانشجویان از ملك حسین‌استقبال کردند. ملك حسین آنگاه به‌مرز افغانستان و پاکستان رفته‌از مرز گذشت وبانگهبانان مرزی افغانستانی گفتگو کرد.

ملك حسین طی نطقی در «پیشاور» گفت آنروز که همه مسلمانان جهان متحد شوند دورنیست . ملك‌حسین طی‌نطقی گفت‌اعراب‌بهرقیمت که‌شده اسرائیلی ها را از مناطق اشغالی بیرون خواهند کرد.

نیویورك ـ محبوبیت‌پرزیدنت‌جانسون ده‌درصد نسبت به‌آماری که درماه اکتبر گذشته گرفته شد افزایش‌یافته‌است. بموجب آماری که موسسه گالوپ گرفته ٤۸درصد مردم سیاست پرزیدنت جانسون را تایید میکنند ۳۹درصد مخالف آن هستند وسیزده درصد نظر خاصی ندارند .

نیویورك ـ آندره‌پاپاندروطی‌مصاحبه‌ای گفت مقاومت مردم دربرابر رژیم نظامی یونان این کشور را درخطرجنك داخلی قرار داده‌است .

پسر «ژرژپاپاندرو»نخست‌وزیر سابق یونان گفت ملت یونان عمیقا از تصمیم امریکا در استقرار مناسبات دیپلماسی بارژیم نظامی یونان متاسف است .

وی‌افزود فشار افکار عمومی موجب آزادی من‌اززندان‌شد. «اندره‌پاپاندرو» گفت‌ملت‌یونان عزم راسخ‌دارد خود را آزاد سازد .

وی تائید نمود برای رسیدن باین هدف نهضت مقاومت‌در یونان تشکیل شده‌است .

میروث ـ امروز تظاهراتی علیه شیخ عبدالله نخست‌وزیر سابق‌کشمیر که‌اخیرا‌زندان آزاد شده برپا شد.

پلیس بزحمت زیاد موفق گردید تظاهر کنندگان را متفرق سازد .

ریودوژانیرو ـ بدنبال یك‌حادثه راه‌آهن چهل مسافر کشته‌و ٦۰نفر مجروح‌شدنداین‌حادثه درایستگاه‌راه‌آهن‌فانفا(برزیل) روی داد.

سانفرانسیسکو ـ یك جوان۲۳ساله بنام «ویرجینیا هونت» امروز خودرا از بالای بزرگترین آسمان خراش‌سانفرانسیسکو (امریکا) پرتاب کرد .

این زن جوان هفت ساعت پس‌ازخودکشی درگذشت .

آدیس‌آبابا ـ هیلاسلاسی امپراطور حبشه ومارشال تیتو رئیس جمهور یوگسلاوی پیرامون مسائل مهم جهان مذاکره کردند .درضیافتی که بافتخار مارشال تیتو برپا گردید وی گفت برای آغاز مذاکرات صلح قطع‌بمباران‌ویتنام‌شمالی ضروری است .

تریپولی ـ جودت سونای رئیس جمهوری ترکیه که روزشنبه وارد تریپولی شد مذاکراتی بارهبران این کشور بعمل آورد امروز یك رژه نظامی‌به افتخار جودت سونای صورت میگیرد .

برای اولین بار درجهان باموفقیت :

یک پیوند دوگانه دریچه قلب انجام‌شد

ژوهانسبورك ـ ۲۸ژانویه ـ خبرگزاری فرانسه ـ جراحان افریقای جنوبی امروز یك پیوند دوگانه دریچه قلب روی زن جوان سفید پوستی انجام دادند.

این عمل پیوند روز ۲۳ ژانویه صورت گرفته‌است‌اما خبر آن امروز اعلام گردید این عمل‌هفت‌ساعت‌ونیم طول کشید .

بانو «هیلداوایت» ۳۲ ساله که در(۲۵۰ کیلومتری‌شرق‌ژوهانسبورك) بدنیا آمده از دو ماه‌قبل به علت بیماری قلبی در ژوهانسبورك‌بستری گردید . پزشکان تنها راه نجات او را تعویض دریچه های میترال اعلام کردند . بیمار در اطاق مخصوص قرار گرفت و چندین روز پزشکان فشار خون و وضع تنفس او را مورد بررسی قرارادادند اعلامیه‌بیمارستان‌ژوهانسبورك‌حاکی از انست که حال بیماروبه‌بهبودی است‌و فشار خون و ضربان قلب او عادی می‌باشد .

تاکنون شصت پیوند دریچه قلب در جهان صورت گرفته است لکن‌این نخستین بار است‌که در یك زمان دو دریچه قلب‌انسانی تعویض می شود .

*** تعویض شد**

امروز کلیه پیوند شده «چون‌ـ تان‌وان ویك» جوانی که با کلیه دنیس داروال (دخترجوانی‌که قلب او را به واشکانسکی پیوندزده بودند)زنده بود تعویض شد و بدین ترتیب آخرین ارتباط‌دنیس‌ـ داروال بادنیای‌زندگان‌قطع گردید. وی که طی یك حادثه درگذشت قلبش را به واشکانسکی دادند که پس از ۱۸ روز مرد و کلیه‌اش را به پسر دهساله‌ای پیوندزدند‌که شب گذشته بعلت آنکه خوب‌کار نمیکرد مجددابرداشتند.

بجای کلیه دنیس‌داروال کلیه یك جوان دورکه بنام «کارلوس‌ـ وان‌شالویك» راکه طی یك حادثه اتومبیل در گذشته به«جون‌تان‌ـ وان‌ویك» پیوند کردند .

آگهی شرایط واگذاری اراضی شهری آستان قدس :

ازاین ببعد اراضی شهری آستان قدس‌فقط‌باشرایط ذیل باجاره واگذار میشود :

۱ ـ مدت اجاره حداقل بیست سال وحد اکثر چهل سال است .

۲ـ مال‌الاجاره تمام مدت اجاره دفعتا و نقدا دریافت میشود .

۳ـ مال‌الاجاره بقرار چهاردرصد ارزش‌منطقه زمین مورد تقاضا درحال حاضر تعیین خواهد شد .

٤ـ فعلا بکسانیکه سابقا تقاضای زمین نموده واز طرف آستان‌قدس زمین معین و معلومی با مشخصات کامل برای آنان درنظر گرفته شده بوده‌است‌درصورتی که‌زمین مزبور آزاد و بلامعارض باشد باشرایط فوق اجاره داده میشود .

۵ـ پول نقشه زمین طبق مقررات و معمول آستان قدس دریافت و درصورتیکه قبلا پرداخت شده باشد باارائه قبض رسید رسمی محسوب و همچنین هرگاه علاوه بر پول نقشه وجهی بعنوان دیگربابت زمین مورد تقاضا به آستان قدس پرداخته باشند بارائه قبض رسید محسوب خواهد شد .

٦ـ مشتریان محترم برای انجام معامله اجاره‌بشرح فوق باداره اجاره اراضی شهری مراجعه و پس‌ازامضای قولنامه‌های چاپی وجه اجاره را یکجا به حساب آستان قدس دربانك عمران پرداخت و رسید بانك را برای تنظیم سند رسمی باداره مزبور ارائه دهند این قولنامه فقط چهل و هشت ساعت اعتبار داردو در صورتیکه تا ٤۸ ساعت وجه اجاره بحساب بانك تحویل نشود قولنامه باطل و اگرو جهی بابت نقشه و یا به عنوان دیگر دریافت شده باشد بنفع آستان قدس ضبط خواهد شد .

۷ـ وجه پرداختی کسانیکه زمین مورد تقاضای‌آنان درمسیر احداث باغات یاخیابان واقع شده باشد مسترد خواهد شد .

۸ـ تقاضاهای سابق اشخاص بهر نحوی از انحاء اگر واجد شرایط فوق نباشد بلااثر و بی ارزش بوده وآستان قدس هیچوقت و بهیچ عنوان برای این قبیل تقاضاها ارزش و رجحانی قائل نبوده و نخواهد بود .

۹ـ تا اطلاع ثانوی و تشخیص و تعیین اراضی‌آزاد قابل واگذاری برای خانه سازی در مورد اراضی‌شهری معامله اجاره انجام نخواهد شد وآستان‌قدس بهیچوجه تقاضائی قبول نخواهد کرد و هر موقع اراضی قابل واگذاری برای خانه سازی موجود شد شرائط واگذاری آن در موقع خود برای اطلاع‌عمومی آگهی خواهد شد .

۱۰ـ مستاجرین اراضی آستان قدس که بشرح فوق‌زمین باجاره آنان واگذار میشود تا انقضاء مدت اجاره حق‌همه‌نوع دخل‌و تصرف ونقل وانتقال بغیر راداشته و آستان قدس تا انقضاء مدت اجاره بهیچ عنوان وجهی از آنان مطالبه نخواهد کرد .

نیابت تولیت عظمی

آ ـ ۵۳۲۲۸ ۱ ـ ۲

آگهی مناقصه شماره ۱۵۱۲ و ۱۵۱۳ و ۱۵۱٤ ـ ۱۵ر۱۵

راه‌آهن دولتی ایران دویست وچهل شاخه لوله گالوانیزه‌سه اینچ شش متری رابرطبق مشخصات و شرایط مربوطه ازمحل‌طرح شماره ٤۲۰۵ سازمان برنامه.

از طریق مناقصه تحویل تهران انبارهای مرکزی افزارآلات ج مخازن ریل‌گذاری راه‌آهن خریداری مینماید.

داوطلبان شرکت در مناقصه میتوانند در ساعات اداری جهت دریافت اسناد مناقصه باداره کارپردازی مراجعه فرمایند شرکت کنندگان در مناقصه باید مبلغ بیست‌هزارریال اسناد خزانه‌بعنوان سپرده شرکت در مناقصه از اداره اسناد خزانه وزارت دارائی یانکهای عامل خریداری وبصندوق راه‌آهن پرداخت ورسید آنرا بضمیمه پیشنهاد خود تاساعت ۹ صبح روز ۲۹ر۱۱ر٤٦ درصندوق پیشنهادها واقع در اداره کارپردازی‌بیاندازند . پیشنهادهای‌واصله ساعت ده روز مزبور باز و قرائت خواهد شد. حضور پیشنهاد دهندگان یانمایندگان مجاز آنها در جلسه مناقصه آزاد است وراه‌آهن دررد ویا قبول هر یك یاتمام پیشنهادها مادامیکه قرارداد مبادله نشده است مختار می‌باشد .به‌پیشنهاد فاقد سپرده‌ومشروط ومبهم وپیشنهادیکه بعد ازموعدمقرربرسد ترتیب اثر داده نخواهد شد. سپرده برنده اول ونفر دوم مناقصه نگهداری ودر صورت استنکاف از انجام معامله بدون هیچگونه تشریفات بنفع راه‌آهن ضبط خواهد شد . هزینه درج آگهی در جراید و مالیات متعلقه وهرگونه عوارض دیگر بعهده برنده مناقصه می‌باشد. راه‌آهن میتواند تاحدود صدی بیست وپنج از میزان معامله را کسریا اضافه نماید. الف ۱۰٤۹۳

راه‌آهن دولتی ایران

۱ـ۵۳۳۲۸ ۲ـ۱

آگهی مناقصه شماره ٤٦ر٦۷۲

شهربانی کل کشور دستمزدسفیدگری سالیانه ظروف مسی ادارات تابعه را که در حدود دوازده‌تن بوده و ماهیانه بایستی‌صفاری بشود وتامعادل ۲۵٪ آن در هرماه‌دونوبت سفیدخواهدشد طبق‌شرایط جداگانه موجود بمناقصه میگذارد.

داوطلبان مایل به شرکت در این مناقصه‌میتوانند جهت دریافت شرایط مناقصه بدائره قراردادهای اداره کارپردازی مراجعه و سپس پیشنهادات‌خود را در پاکت لاك‌و مهر شده‌که ظهر آن نوشته‌شده باشد (مربوط بمناقصه شماره ٦۷۲) تاآخر وقت اداری روز ۲۸ر۱۱ر٤٦ بدائره دبیرخانه اداره مذکور تسلیم ورسید دریافت نمایند پیشنهادات رسیده در ساعت ده صبح روز ۲۹ر۱۱ر٤٦ در کمیسیون مناقصه باز و قرائت خواهد شد ـحضور پیشنهاد دهندگان درجلسه کمیسیون الزامی‌است ودر صورت عدم حضور ، کمیسیون مناقصه‌مطابق مقررات تصمیم مقتضی اتخاذ خواهد نمود. الف ۱۰٤۸۹

شهربانی کل کشور

۱ـ۵۳۳۲ ۲ـ۱

آگهی مناقصه شماره ٤٦ر٦۷۲

شهربانی کل کشور دستمزدسفیدگری سالیانه ظروف مسی ادارات تابعه را که در حدود دوازده‌تن بوده و ماهیانه بایستی‌صفاری بشود وتامعادل ۲۵٪ آن در هرماه‌دونوبت سفیدخواهدشد طبق‌شرایط جداگانه موجود بمناقصه میگذارد.

داوطلبان مایل به شرکت در این مناقصه‌میتوانند جهت دریافت شرایط مناقصه بدائره قراردادهای اداره کارپردازی مراجعه و سپس پیشنهادات‌خود را در پاکت لاك‌و مهر شده‌که ظهر آن نوشته‌شده باشد (مربوط بمناقصه شماره ٦۷۲) تاآخر وقت اداری روز ۲۸ر۱۱ر٤٦ بدائره دبیرخانه اداره مذکور تسلیم ورسید دریافت نمایند پیشنهادات رسیده در ساعت ده صبح روز ۲۹ر۱۱ر٤٦ در کمیسیون مناقصه باز و قرائت خواهد شد ـحضور پیشنهاد دهندگان درجلسه کمیسیون الزامی‌است ودر صورت عدم حضور ، کمیسیون مناقصه‌مطابق مقررات تصمیم مقتضی اتخاذ خواهد نمود. الف ۱۰٤۸۹

شهربانی کل کشور

۱ـ۵۳۳۲ ۲ـ۱

آگهی مناقصه شماره ۱۵۱۲ و ۱۵۱۳ و ۱۵۱٤ ـ ۱۵ر۱۵

راه‌آهن دولتی ایران دویست وچهل شاخه لوله گالوانیزه‌سه اینچ شش متری رابرطبق مشخصات و شرایط مربوطه ازمحل‌طرح شماره ٤۲۰۵ سازمان برنامه.

از طریق مناقصه تحویل تهران انبارهای مرکزی افزارآلات ج مخازن ریل‌گذاری راه‌آهن خریداری مینماید.

داوطلبان شرکت در مناقصه میتوانند در ساعات اداری جهت دریافت اسناد مناقصه باداره کارپردازی مراجعه فرمایند شرکت کنندگان در مناقصه باید مبلغ بیست‌هزارریال اسناد خزانه‌بعنوان سپرده شرکت در مناقصه از اداره اسناد خزانه وزارت دارائی یانکهای عامل خریداری وبصندوق راه‌آهن پرداخت ورسید آنرا بضمیمه پیشنهاد خود تاساعت ۹ صبح روز ۲۹ر۱۱ر٤٦ درصندوق پیشنهادها واقع در اداره کارپردازی‌بیاندازند . پیشنهادهای‌واصله ساعت ده روز مزبور باز و قرائت خواهد شد. حضور پیشنهاد دهندگان یانمایندگان مجاز آنها در جلسه مناقصه آزاد است وراه‌آهن دررد ویا قبول هر یك یاتمام پیشنهادها مادامیکه قرارداد مبادله نشده است مختار می‌باشد .به‌پیشنهاد فاقد سپرده‌ومشروط ومبهم وپیشنهادیکه بعد ازموعدمقرربرسد ترتیب اثر داده نخواهد شد. سپرده برنده اول ونفر دوم مناقصه نگهداری ودر صورت استنکاف از انجام معامله بدون هیچگونه تشریفات بنفع راه‌آهن ضبط خواهد شد . هزینه درج آگهی در جراید و مالیات متعلقه وهرگونه عوارض دیگر بعهده برنده مناقصه می‌باشد. راه‌آهن میتواند تاحدود صدی بیست وپنج از میزان معامله را کسریا اضافه نماید. الف ۱۰٤۹۳

راه‌آهن دولتی ایران

۱ـ۵۳۳۲۸ ۲ـ۱

قابل توجه دفاتر اسناد رسمی تهران و حومه

خانه پلاك شماره ده و یازده فرعی از یکهزار و هشت واقع در تجریش شمیران مورد ثبت صفحه ۲۱۳ و ۲۱۷ دفتر ۱۹ ـ ۱ شماره ۲۰۸۵ و ۲۰۸٦ از طرف بانوان عصمت و ربابه و مرضیه و ملك و نصرت جمارانی مالکین آن باینجانب بیع‌قطع فروخته‌شده وفعلا هم درتصرف اینجانب است و پرونده ثبتی نیز جاکی است توجه فرمایند خدای نخواسته معامله معارضی انجام نگردد .

آ ـ ۳۳۳۲۹ سید محمد باقر جمارانی

آماده باش...

خانه متحرك...

(چاپ دوم)

اسرار سازمان سیا

با تجدید نظر کلی منتشر شد

کتابی که اسرار بزرگترین سازمان جاسوسی وضدجاسوسی جهان‌رابه‌بهترین وجه ممکن روشن میسازد .

در متجاوز از ٦۰۰ صفحه با کاغذ اعلا و جلد سلوفان

(۱۰۰ریال)

ناشر : سازمان چاپ‌وانتشارات جاویدان

خیابان شاه‌آباد مقابل باغ‌سپهسالار شماره ۲۷٦ تلفن ۳٦۰۳۳

بازار بین‌الحرمین شماره ۷۹ـ۸۱ ـ تلفن ۲۱۵۸٦

فروش در کلیه کتابفروشی‌های‌معتبرتهران و شهرستانها

آ ـ ۵۳۱۵۸

مجله هنر و مردم شماره ٦۳

با مطالب آموزنده‌ای درباره هنر و فرهنك منتشر شد .

آ ـ ۵۲۹۱۸

مجله جوانان امروز در سراسر ایران منتشر شد

بدنبال ناپدید شدن زیردریائی اسرائیلی :

یک زیردریائی فرانسوی هم گم شد!

تولون ـ آسوشیتدپرس ـ جستجوی کامل دریائی برای یافتن زیردریائی مینروفرانسه که با ۴۵ سرنشین درآبهای مدیترانه ناپدید شده آغازشد این زیردریائی در یك مانور دریائی شرکت کرده بود و بعد ناگهان ارتباطش قطع‌شد و هیچگونه تماس رادیوئی با آن نتوانسته‌اند برقرار کنند.

برای یافتن این زیردریائی به همه نیروی دریائی فرانسه آماده‌باش داده شده است‌زیر دریائی «مینرو»دومین زیر ـ دریائی است که‌درعرض‌چهار روز اخیر در مدیترانه ناپدید شده .

زیردریائی قبلی بنام «داکار» که ۶۹ سرنشین‌داشت‌ومتعلق به اسرائیل بود چهار روز پیش ناپدید شد .

هفت کشتی فرانسوی ازجمله «دوبه»ها ومین‌جمع‌کن‌هواهلیکوپتر های نظامی و هواپیماهای فرانسوی دستور یافته‌اند در تلاش‌بقصدیافتن زیردریائی «مینرو» شرکت کنند فعلا مرکز عملیات جستجو خلیج «لیون» است که‌آخرین‌پیام‌رادیوئی «مینرو» از آن شنیده شده است

کشتی‌ها و هواپیماهای ۵ کشور در حال حاضر در مدیترانه مشغول جستجوی زیردریائی اسرائیلی هستند . آخرین خبر حاکی است که ازناوگان شوروی در مدیترانه نیز تقاضا شده در جستجوی زیر ـ دریائی «داکار» اسرائیلی شرکت نماید .

افسران ناوهای انگلیسی گفتند یقین دارند چنین تقاضائی‌ازشوروی بعمل آمد اما هنوز معلوم نیست شوروی این تقاضای کمك‌راپذیرفته باشد تاکنون جستجو کنندگان ۳۲۰ کیلومتر مربع از آبهای مدیترانه را بدقت‌جستجو کرده و چیزی نیافته‌اند و تلاش ۱۵هواپیما و ۱۳ کشتی متعلق به ۵ دولت کوچکترین برگه‌ای از زیردریائی گمشده اسرائیلی بدست نداده است .

دوستان و خویشاوندان نگران ملوانان زیردریائی گمشده داکار امروزدر جلوی‌ستادنیروی دریائی

گروه ضد حزبی درکوبا تصفیه‌شد

هاوانا ـ رویتر ـ حزب کمونیست کوبا روز یکشنبه اعلام کرد که یك گروه ضد حزبی را در صفوف‌خود کشف کرده است در این گروه‌دو نفر از اعضاء کمیته مرکزی حزب عضویت داشته‌اند وهمه افراد آن گروه بعنوان‌خائنان به حزب‌محاکمه خواهند شد.

درراس‌گروه‌ضدحزبی«آنیبال اسکالانته» کمونیست طرفدار شوروی قرار داشته و او و هشت‌نفردیگر بدادگاه‌انقلابی گسیل خواهند شد .

کمیته‌مرکزی حزب‌کمونیست پس از یك جلسه محرمانه سه روزه دو عضو خود راکه در گروه ضد حزبی شرکت داشته‌اند اخراج کرد .

برخی گزارش ها حاکی است که «اسکالانته» چندماه پیش‌بعنوان نوطئه برضد دولت توقیف شده‌بوده است و خبر آن در دسامبر گذشته ازخارج از کوبا رسید .

کمیته مرکزی «رامون کالسین» رئیس‌برنامه کشاورزی«خوزه‌ماتار» رئیس سابق کمیته دو میلیون‌نفری دفاع از انقلاب را از عضویت‌اخراج کرده است .

فیدل کاسترو مقام‌دبیر اولی‌حزب کمونیست کوبا را بعهده دارد ولی از طرف او اعلامیه‌ای در این‌مورد صادر نشده است .

همچنین هیچ اعلامی درمورد تجدید سازمان حزب انتشار نیافته است .

اسرائیل‌اجتماع کردند تا ازآخرین اخباری که در مورد ۶۹ افسر و ملوان سرنشین زیر دریائی بدست میآید اطلاع حاصل کند بافرستنده نیروی دریائی اسرائیل درحیفا مرتب پیامهای کمك به همه کشتی هائی که از شرق مدیترانه میگذرند مخابره مینماید . ناپدید شدن زیر دریائی اسرائیلی «داکار» که یکی از چهار زیردریائی اسرائیل بوددرست یکسال پس‌از ناپدید شدن‌اسرارآمیز کشتی تجارتی اسرائیل بنام «هشلوشا» بود که در سال گذشته باهمه کارکنانش ناپدید شد وعلت آن تابه امروز جزو اسرار مانده است .

امروز مقامات اسرائیل‌این احتمال راکه زیردریائی داکار اسرائیلی بازیر دریائی «مینرو» فرانسه در زیر دریا تصادم کرده‌باشند وهردو ناپدیدشده باشند ردکرده وگفتند یکی از اینها در انتهای شرقی مدیترانه ناپدیدشده و دیگری درانتهای غربی آن، علاوه بر این دوروزبعد ازگمشدن داکار زیر ـ دریائی «مینرو» هنوز مشغول مانور در خلیج لیون بوده است .

* بگل نشست

یك کشتی ایتالیائی بظرفیت‌دو هزار تن و یك کشتی پاناماثی به ظرفیت سه هزار ودویست تن بر اثر طوفان شدیدی که از دیروز سواحل سوریه را فرا گرفته در نزدیکیهای لاذقیه بگل نشستند.

در این حادثه بهیچ یك از سرنشینان دو کشتی تلفاتی وارد نشده است . ضمنا یك نفتکش ایتالیائی نیز در آبهای مدیترانه دچار آتش سوزی شد .

در مورد لاروبی قسمت‌های شمالی کانال سوئز:

تل‌اویو ـ ۲۸ ژانویه ـ آسوشیتد برس ـ منابع رسمی گفتند اسرائیل بدولت مصر اخطار کرده‌که‌به آندولت اجازه نخواهد داد از قسمت شمال دریاچه «تمساح» درشمال کانال‌سوئز نقشه‌برداری کند و آن‌را مورد بررسی قرار دهد .

دولت مصر برای تهیه مقدمات‌آزاد کردن ۱۵ کشتی که از هنگام جنگ اعراب و اسرائیل در کانال سوئز متوقف مانده بودند شروع بنقشه‌ـ برداری از قسمت های جنوبی کانال سوئز کرده و قصد دارد اینکار را در شمال کانال سوئز نیز انجام دهد . مقامات اسرائیلی گفتند بموجب موافقتی که با سازمان ملل حاصل شده قرار است فقط کشتی هائی که در جنوب کانال سوئز هستند آزاد شوند . قسمت شمالی کانال سوئز در دست اسرائیلی‌ها است

روزنامه الاهرام امروز نوشت که ارتش مصر بحالت آماده باش درآمده است علت این امر شروع عملیات مربوط به لاروبی کانال سوئز میباشد.

اسرائیل قبلا تخلیه کشتی ها را ازکانال سوئز منوط‌بکسب اجازه قبلی از خود میدانست اما بعدا براثر میانجی‌گری نماینده سازمان ملل موافقت کرد که مصر ۱۵ کشتی را از کانال آزادکند ، با اینحال بنا بنوشته روزنامه الاهرام مصر قبل از شروع به لاروبی کانال ارتش خود را بحالت آماده‌باش‌درآوردضمنا ناظران‌سازمان ملل نیز از نزدیك مراقب نیرو های مصری و اسرائیلی در دو طرف کانال سوئز میباشند .

سال میمون در ویتنام

سایگون ـ سال قمری ویتنام‌امسال بروی میمون میگردد و از اوایل فوریه سال میمون شروع میشود. طبق افسانه‌های ویتنامی سال‌میمون سال غم‌و اندوه و جنك و خونریزی است با این همه در شروع سال‌نو سایگون چندان اثری از اندوه‌نبود و مردم درحالی که خانه های خود را باگل آراسته‌اند سال‌نو راجشن گرفتند .

اسرائیل به‌مصر اخطار کرد

* اخطار مصر

دولت مصرامروز به دولتهای‌امریکا و انگلیس اخطار کرد که مراقب‌پرواز هواپیما های‌خود برفراز فضای‌هوائی مصر باشند . دولت مصر بمقامات انگلیسی و امریکائی اخطار کرده که هواپیماهای‌آنهانباید هنگام‌جستجوی زیر دریائی گمشده اسرائیلی وارد فضای هوائی مصر شوند .

خبرنگار نظامی الاهرام نیز نوشته که گمشدن زیر دریائی «داکار» دومین ضربه‌ای است که به نیروی دریائی اسرائیل وارد میشود .

وی نوشته‌است که یك زیر دریائی دیگر اسرائیلی بنام «تانین» در ضمن جنك ژوئن گذشته هدف حمله ناوگان مصر قرار گرفت و اکنون در «مالت» در دست تعمیر است

کوسیگین گفت : امریکا در خاورمیانه باآتش بازی میکند

کوسیگین

* نخست وزیر شوروی‌طی مصاحبه‌ای گفت شوروی اجازه نخواهد داد ویتنام شمالی در مقابل امریکا از پای درآید

نیویورك ـ رویتر ـ کوسیگین نخست‌وزیر شوروی امروز طی مصاحبه‌ای که د رمجله لایف منتشر شد قول داد که هرگز نخواهد گذاشت ویتنام‌شمالی که‌هم‌پیمان آن‌است‌در برابر «تجاوز» امریکا بزانودرآید.

وی همچنین امریکارامتهم کرد که با جلوگیری ازحمل و فصل بحران خاورمیانه تا آتش‌بازی میکند .

کوسیگین گفت تا هنگامیکه جنك ویتنام ادامه دارد ما نمی ـ توانیم با امریکا روابط عادی‌داشته باشیم .

در مورد جنك ویتنام کوسیگین گفت امریکا مخارج کلانی میکند تا از یك مشت ژنرال که مطلقا آبرو و ارزشی در جامعه ویتنام ندارند دفاع کند وی افزود من در سفر خود به غرب در انگلیس و فرانسه حتی یك نفر را ندیدم که تجاوز امریکا را علیه مردم‌ویتنام موجه بداند .

وی در مورد پیشنهادهای صلح امریکا گفت امریکادراین پیشنهاد ها میکوشد شرایط خودرا برمردم ویتنام تحمیل کند در حالیکه‌ویتنام شمالی یك کشور شکست خورده نیست‌و هرگز شکست‌نخواهدخورد ما بنوبه خود آنچه در قوه داریم بکار خواهیم برد تا ویتنام شکست نخورد تجاوز امریکا با مقاومت روز افزون مردم ویتنام شمالی و جنوبی مواجه خواهد شد .

در عین حال شوروی طرفدار آن است که مسئله ویتنام هرچه زودتر حل شود امانه به آن ترتیب که امریکا در اوج قدرت باشد وویتنام بعنوان کشورشکست‌خورده تلقی شود .

کوسیگین در مورد خاورمیانه گفت امریکا به دلایلی سیاست تجاوز و بازی با آتش‌رادرخاورمیانه دنبال میکند در نتیجه دیگرنمیتوان گفت از حیثیت امریکا در جهان عرب کاسته شده بلکه باید گفت چنین حیثیتی وجود خارجی ندارد.

وی افزود که تنها راه‌حل‌خاورمیانه مستلزم بیرون رفتن اسرائیل از مناطق متعلق به اعراب است .

حماسه‌ای پرشور از یك عشق آتشین ، از یك زندگی پرماجرا و از یك انتقام وحشتزا که عشیره‌ای را ازهم پاشید .

از صبح چهارشنبه درسینماهای دنیا ـ نادر

مراد ـ کیهان ـ فلور ـ رامسر
کارون ـ جهان ـ شرق ـ ماندانا ـ جی

«گل‌آقا» مردی شجاع و از جان گذشته‌شیفته آزادی‌واسانیت.
قهرمانی بیباك و مشهور ... چون صاعقه‌برسردشمنان‌خود ،
آخرین باز ماندگان نسل فرسوده ستمگران فرود می‌آید و افسانه پهلوانان گذشته‌راباردیگر زنده‌می‌کند.

پیکان

طلا

فقط تا پس فردا فرصت دارید

پیکان‌طلا جایزه بلیط‌های مخصوص اعانه‌ملی

غرب خونین ، غرب پرماجرا ، غرب پردلهره
باردیگر عرصه تاخت وتاز مردانی میشود که غرورشان تا فلك سرمیکشد و قدرتشان زمین و زمان را بلرزه درمی‌آورد .

از صبح چهارشنبه در سینماهای
رویال ـ ایفل
متروپل ـ ناتالی

غرور و قدرت
سینما سکوپ رنگی

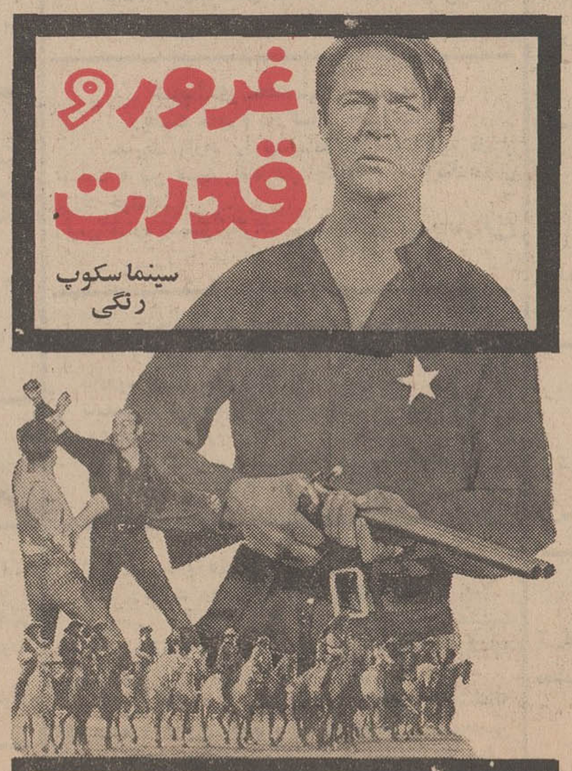

باشرکت: الکس نیکول ، رابرت هندار ، مارگرت گریون

بزودی
یك فیلم از آرمان
سرنوشت

برنامه آینده سینماهای
تاج ـ سانترال
امپایر

شرلی‌مك‌لین
پیترسلرز ـ مایکل‌کین
ویتوریوگاسمان
روسانوبراتسی ـ الن‌آرکین
در فیلمی بکارگردانی
ویتوریودسیکا
زن × هفت

رنگی
پخش از
فوکس قرن بیستم

ازصبح چهارشنبه درسینماهای
رکس ـ میامی
آسیا ـ همای ـ تیسفون ـ سیلوانا ـ ری
پرسپولیس ـ المپیا ـ وآستارا (تجریش)

هیجان ازاولین لحظات شروع فیلم آغاز میگردد وبنا بتقاضای کارگردان فیلم پس ازشروع نمایش، درهای سالن بسته خواهد شد

سایه من
سونیل دات
سادنا
رنگی

بعداز گذشت سالها وموفقیت های پی‌درپی ، اینك «سونیل دات» و «سادنا» باتفاق درفیلمی ظاهر شده‌اند که نمایش آن در سراسر جهان بااستقبال‌بیسابقه‌ای روبروگردیده است
محصول ۱۹۶۷ سینمای موفق هند

ژان‌لوئی‌ترنتینیان ـ والری‌لاگرانژ درویو سینماسکوپ رنگی
عشق من عشق من

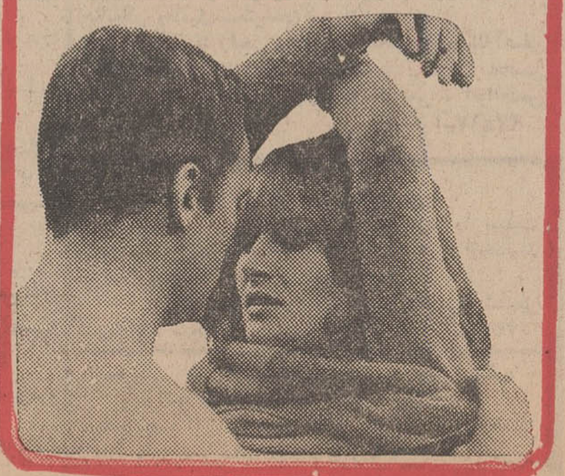

معرفی شده‌ازطرف فرانسه بجشنواره بین‌المللی فیلم«کان»

حراج‌سالیانه‌کفش فردوس
(فقط در شعبه شماره ٤)
کفشهای مردانه و بچگانه با تخفیف فوق‌العاده بیسابقه با موفقیت ادامه دارد .
کفش فردوس ـ خیابان فردوسی ـ مقابل سوم اسفند . ۱ـ۳ آ ـ ۵۳۲۹٤

هدیه‌ای ارزنده برای روشنفکران و اثری شگرف برای آنهائی که اززمان و جامعه خود بالاترفکرمیکنند
از صبح ۵شنبه‌در گلدن‌سیتی
یك قصه ساده عاشقانه ، داستانی لطیف از عشق که درآن نیازهای احساسی مردمان امروز بخوبی تصویر شده استو در ورای زرق‌و برقی که بشر گرفتار آن است، نمودی عاطفی و ذهنی دارد

سازمان تبلیغاتی و هنری ام بی
مجهزترین تهیه‌کننده فیلمهای تبلیغاتی ، رنگی ، سیاه وسفید وکارتن تلفن ۳۶۷۰۲ آ ـ ۵۳۱۲۲

کمبودمعلم، فیلم‌سینماها و عوارض گمرک

ازمسائلی بودکه درکمیته‌های کنگره انقلاب اداری‌مورد بحث نمایندگان قرارگرفت

کمیته های هفتگانه کنگره‌انقلاب اداری از ساعت سه بعد از ظهر دیروز در محل باشگاه افسران تشکیل گردید.

همانطور که دیروز باطلاع خوانندگان عزیزرسید کمیته‌های مذکور صبح‌دیروز بکار انتخاب اعضای هیئت‌رئیسه خود پرداختند که‌اسامی کلیه منتخبین درشماره دیروز منتشر گردید.

بررسی مسائل ومشکلات‌اداری از بعد از ظهر دیروز عملا آغازشد و خبرنگاران ما که در کلیه‌کمیته ها حضور داشتند خلاصه‌ای از مذاکرات‌این‌جلسات‌راتهیه کردند که ذیلا بنظر خوانندگان عزیز میرسد.

*** مدارس دوسره شود . معلم نداریم**

در کمیته مواد غذائی و بهداشتی و داروئی پیشنهاد شد که‌درشهرستانها بعلت امکاناتی که وجود داردمدارس دوسره شود و بلافاصله از طرف نماینده مشاور دولتی پاسخ داده شد معلم نداریم !

*** منتقل نکنید . نمی‌توانیم**

گفته شد که چرا سپاهی دانش آذربایجان را به ایلام میفرستند بهتراست در همان آذربایجان که موطن اصلی اوست خدمت خودرا انجام دهد جوابداده شد که سپاهی هر منطقه بایستی بمناطق دیگراعزام شود که تمام مناطق کشورش رادیده باشد.

پیشنهاد شد معلمین در وسط سال منتقل نشوند ، زیرا وضع‌تحصلی دانش آموزان دستخوش بی نظمی‌می شود پاسخداده شد این امریست انسانی و ممکنست بعلل خانوادگی و یاخدای نا کرده‌بیماری حادی‌مجبور باشیم یك‌معلم رامنتقل کنیم .

*** تعلیم ببینند**

پیشنهاد شدبرای آموزگاران‌و دبیران دوره آموزشی گذاشته‌شود پاسخ‌داده‌شد اینکار عملی گردیده است.

درسو کمیسیون آموزش و پرورش آقای یمینی مدیر کل دانشسراها گفت : پیشنهادات رانباید ملزم به امکانات دولت نمود و بایستی‌پیشنهاد معقول بهر صورتی که هست‌ولواین که در امکانات فعلی دولت نباشد گفته شود .

در سو کمیته بهداری موضوع اعتیاد کارمندان دولت بمواد مخدره ازقبیل تریاك و هروئین مطرح شد ،بالاخره گفتند ممنوعیت کشت تریاك بضرر کشوربوده‌است و در حال حاضر تریاك از کشور های مجاور بایران وارد میشود و مبارزه باقاچاق هم تا کنون به نتیجه نرسیده است‌وخلاصه آنکه از وزارت بهداری فقط بایستی معالجه توقع‌داشت و کار دیگری ساخته نیست .

*** فیلم و نمایش**

درسو کمیسیون فرهنگ‌وهنر‌پیشنهاد شد که‌از نمایش فیلم های مبتذل جلوگیری شود .

آقای دکتر حشمتی مدیر کل امور سینمائی کشور گفت وزارت فرهنگ و هنر موافقت‌میکند که‌هر یك از افراد صاحبنظر میتوانند هر فیلمی را که مایل باشند قبلا بطور اختصاصی مشاهده کنند و نظرات خود را از هر لحاظ که باشد اعلام دارند و مطمئن باشند بکار بسته خواهد شد .

*** نوکرهاوکلفت‌هامیخواهند بیمه شوند**

* در سو کمیته کار نوکر ها و کلفت ها پیشنهاد کرده بودند که چون کارگر هستند بایستی‌مطابق قانون کار آنهاهم بیمه بشوند واز مزایای بیمه کارگران استفاده کنند.

نماینده وزارت کارمشغول‌مطالعه این پیشنهاد گردید .

*** کمیته صنایع مطلبی نداشت**

در کمیته صنایع که تا آخر وقت (ساعت شش بعد ازظهر)ادامه داشت مطلب‌تازه‌ای‌مطرح‌نگردید! در این کمیته گفته شد هفت‌هشت روز وقت داریم . دیر نشده‌است!

*** امان از گمرك**

در کمیته امور گمرك وامانات پستی نامه‌ای که یك خانم نوشته بود مطرح گردید این خانم‌یادآور شده بود که بسته ها و امانات که میرسد برای دریافت زیاد معطل میشویم و عوارض گمرك هم زیاد است و ضمنا کارکنان گمرك هم ارباب رجوع رابسیارازیت میکنند.

قرار شد این پیشنهاد با راه‌حل آن به هیئت رئیسه کنگره‌پیشنهاد گردد .

*** بذر بدهید ـ مشغول‌اقدام هستیم**

* در کمیته کشاورزی پیشنهاد شد سازمان اصلاح بذر در ـ شهرستانها شعبه داشته باشد و بذر سالم بمردم بدهد .

جواب داده شد مشغول اقدام هستیم .

پیشنهاد شد مطالعه لازم برای تعیین میزان سطح کشت هر محصول در مناطق کشاورزی بعمل آید .

جواب داده شد این برنامه‌عملی میشود .

*** وام بدهید ـ درحدود امکانات میدهیم**

پیشنهاد شد مبلغ وام کشاورزی و مدت آن افزایش داده شود پاسخ داده شد در حدود امکانات مالی عمل خواهیم کرد.

پیشنهاد شد جزوه هائی منتشر گردد در هر منطقه توزیع گردد و آب و هوا و نوع‌خاك‌وخصوصیات کشاورزی آن منطقه را شامل گردد .

جواب داده شد ، بچشم !

پیشنهاد شد شعبات فروش نفت در دهات زیاد شود . جواب داده شد بچشم !

*** تعاونی لاستیك و لوازم یدکی**

* در کمیته حمل ونقل‌پیشنهاداتی بشرح زیر شد :

۱ـ تشکیل شرکت تعاونی لاستیك و لوازم‌یدکی‌برای کامیون ها

۲ـ تعیین آمار صحیح وسائل حمل و نقل کشور و تعداد کامیون ها .

۳ـ سازمانی بنام « سازمان‌عالی شورایعالی حمل‌و نقل ،تشکیل شود .

٤ـ صنف حمل و نقل طبقه‌بندی شود .

۵ـ تبعیض حمل‌بار برای همه‌از بین برود ، نه‌اینکه بیك شرکت اجازه بدهند در فلان‌راه فلان‌میزان بار حمل کند وبرای شرکت دیگر فقط مقررات باشد !

٦ـ نرخ حمل ونقل مسافر وکالا تقلیل داده‌شود

۷ـ برای مسافرین راه آهن تسهیلاتی قائل شوند

۸ـ راه خراسان تعمیرشود.

*** سخنرانی وزیرکشور**

در کمیته‌رسیدگی‌بمسائل‌شهری آقایان دکتر گودرزی وزیر مشاور و مهندس عبدالرضا انصاری وزیر کشور شرکت داشتند .

وزیر کشور ۵۵ دقیقه نطق‌کرد

*** دعوای کارکنان شهرداری برای تقسیم نان**

درپاسخ سئوال راجع بوضع‌شهر وزیر کشور گفت: دریك شهرستان تعداد۱۷۰ نانوائی‌است که‌شهرداری آن ازهر نانوائی هر روز صبح دو عدد نان برای بازدید میبرد، وقتی غروب میشود دعوای کارکنان شهرداری برسر تقسیم ۳٤۰ نان بین خود مسئله‌ای ایجاد میکند.

*** نرخ رسیدگی به پرونده‌ها**

در شهرداری پانصدپرونده وجود دارد که رسیدگی نشده است‌قرار بوده برای رسیدگی بهر پرونده دولت ٦ریال بپردازد، ولی کارمندان میگویند باید ۸ریال داده شود ، دستور دادم برای هر پرونده ۱۰ ریال داده شود تا پرونده ها زودتر رسیدگی شود .

*** بخاطر تلویزیون یا انقلاب اداری ؟**

در کمیته دادگستری وکلای دعاوی جمع شده بودند و همه از دادگستری انتقاد میکردند ، دوربین تلویزیون بطرف هریك‌از سخنرانان که نشانه میرفت ! دیگر سخنران حاضر نبود مطلب خود را تمام‌کند بالاخره گفتند : باید سیستم‌قضائی کشور بسرعت اصلاح شود وآئین دادرسی مطابق احتیاجات روز تغییر نماید.

آیاقانون‌استخدام اصلاح‌میشود؟

در اغلب کمیته ها جسته و گریخته صحبت از این بودکه چرادر مورد همه قوانین در کمیته‌ها میتوان‌اظهار عقیده کرد‌بجزدرمورد قانون‌استخدام.

خبرنگار ما ضمن تماس با آقای دکتر منوچهر گودرزی وزیر مشاوروسرپرست سازمان امور اداری و استخدامی کشور این سئوال را با وی مطرح‌کرد.

آقای دکتر گودرزی گفت : موضوع قانون‌استخدام واصلاح آن مسئله‌ایست که بایستی بوسیله دولت انجام‌شود زیرا کار کنگره انقلاب اداری مربوط به گرفتاری های مردم ناشی از کاردستگاههای اداری‌است‌واین کنگره تشکیل شده است که‌این گرفتاریها را بررسی کند وراه حل آنها را بیابد و اگر راه علاجی‌که پیشنهادمیشود مربوط به‌کیفیت قانون استخدام باشد و بااین تغییر مشکلات موجود مرتفع میگردد ، آنوقت مقررات تازه و جدید برای قوانین استخدامی بوجود خواهد آمد.

خبرنگار ماسئوال کرد: تصور میفرمائید قانون استخدام اصلاح میشود ؟

دکتر گودرزی : همانطور که یادآور شدم وقتی دردهامطرح شد و چاره‌اندیشی نسبت بآن دردها اختصاص به تغییرقانون استخدام داشت‌مسلما دولت‌هم به نظرات کنگره احترام‌خواهد گذاشت و در حدودی که لطمه بکار های دیگر وارد ننماید پیشنهادات را خواهد پذیرفت.

ثبت‌نام در کلاسهای آزاد دانشگاه تهران

خبرنگار دانشگاهی ما مینویسد ثبت‌نام در کلاس های آزاددانشگاه تهران ادامه‌دارد وتاکنون داوطلبان تحصیل در رشته های حسابداری اصول مدیریت وبازرگانی ، نقشه‌برداری ومساحی آشنائی‌با طرز کار ماشین های الکترونیك ، پرورش طیور آشنائی با موزیك بحدنصاب رسیده‌اند و این کلاس ها تشکیل خواهد شد .

حدنصاب برای تشکیل کلاس های آزاد ۱۵ نفر است .

افتتاح سالن تشریح

ساعت ۹ صبح فردا ساختمان تشریح موضعی دانشکده پزشکی با حضور وزیر آبادانی و مسکن رئیس دانشگاه‌تهرانو کادرآموزشی وآزمایشگاهی دانشکده پزشکی افتتاح میگردد .

تقویم اطلاعات

دوشنبه ـ نهم بهمن ماه ۱۳٤٦ ـ بیست‌وهشتم شوال ۱۳۸۷ ـ بیست‌ونهم ژانویه ۱۹٦۸ .

غروب‌آفتاب ساعت‌۵و۲۰ دقیقه طلوع آفتاب ساعت۷ و ٦ دقیقه اذان‌صبح‌ساعت۵و ۳۱ دقیقه

پیش‌بینی هوا

هوای نواحی آذربایجان‌و شهرستانهای شمال غربی و غربی قسمتی ابری که بتدریج برمقدار ابر ها افزوده شده همراه با ریزش برف وباد نسبتا شدید در سطح زمین خواهد شد .

هوای شهرستانهای جنوب غربی صاف همراه با مقداری ابروباد نسبتا شدید و گردو خاك می باشد .

هوای تهران وکرانه های دریای مازندران وشهرستان های مرکزی و اف‌تاگمی‌ابری که متدرجا ازسمت غرب بر مقدار ابر ها افزوده شده ودر اواخر وقت‌همراه بابارندگی های پراکنده در نواحی کوهستانی وباد نسبتا شدید درسطح زمین‌خواهد شد .

گرمترین نقاط در۲٤ساعت گذشته بندر عباس وبندرچاه بهار باحداکثر ۳۳وحداقل۱۲ درجه‌بود . سردترین نقطه همدان باحداکثر یکدرجه‌زیر صفروحداقل ۱۸ درجه‌زیرصفر بوده .

خانه متحرك...

آماده باش...

تسلیت

همکار ارجمند جناب آقای ایرج سیدزارع

باکمال تاسف وتاثر مصیبت وارده رابجنابعالی‌و فامیل محترمتان صمیمانه تسلیت عرض مینمائیم .

نیکو ، شجاعیه ، موسوی ، ملکی ، امیری ، مختاری ، کامروا ، صالحی ، زاهدی ، اسکندری

آ_۳۳٤۰۳

سازمان تربیت بدنی و تفریحات سالم ایران

درگذشت جعفر شیرخدا حماسه‌سرای ورزش باستانی رابخانواده محترم آن مرحوم تسلیت میگوید.

آ_۳۳۳۵۱

همکار محترم آقای دکتر قریشی

فوت مرحومه والده مکرمه را تسلیت‌عرض‌نموده صبر جمیل وعمر طویل برای شما خواهانم .

ازطرف همکاران بهداری ندامتگاه مرکزی_دکترفتاحی

آ_۳۳۳٤۷

سرکار خانم صدقدار یاسری ریاست محترم آموزش و پرورش ناحیه ۲

دبیران وکارمندان دبیرستان رضاشاه کبیرمصیبت وارده را صمیمانه تسلیت عرض مینمایند .

رئیس دبیرستان رضاشاه‌کبیرفروغ کیا

آ_۳۳۳٤۹

سرکار خانم یاسری ریاست محترم اداره آموزش و پرورش ناحیه ۲ تهران

مصیبت وارده را صمیمانه تسلیت عرض نموده‌و بقای عمر شما و خاندان جلیل رااز زدرگاه ایزد متعال خواستاریم .

آ_۳۳۳٤۵

از طرف کارکنان دبستان ودبیرستان رئوفی محبوبه سپهری

سرکار خانم یاسری ریاست محترم اداره آموزش‌و پرورش ناحیه ۲

کارمندان وکارکنان دبستان شبنار باکمال تاسف فوت عموی گرامیتان را تسلیت عرض نموده بقاء و سلامت سرکار علیه وبازماندگان رااز‌خداوند مسئلت دارند .

آ_۳۳۳۵۷

پولادچات

خانواده های محترم خوئی ، کهوازاده ، صدیق ، احمدبابائی ازخبر درگذشت مرحوم محمدتقی خوئی بشدت متاثر شدیم مانیز دراین غم بزرك شریکیم

آ_۳۳۳۷۳ **خانواده بابائی**

جناب آقای احمد خوئی

مصیبت وارده را بشما و فامیل محترمتان تسلیت گفته خودرا درغم شما شریك میدانیم .

آ_۳۳۳۷۹ **مهندس‌فرقانی_پرنیارفعانی**

جناب آقای احمدخوئی

باکمال تاسف فوت جانگداز پدرگرامیتان راتسلیت عرض می‌نمائیم

سرمست ـ حقیقی ـ نیکخصال ـ کمال ـ پرنیا رفعانی ـپری‌پور رستگار

آ_۳۳۳۷۷

جناب آقای احمدخوئی

مصیبت فوت پدرتان موجب نهایت تاسف گردید مانیز دراین سوك‌بزرك باشما شریکیم

مهندس‌صدری ـ اسماعیلیان ـ علمدار ـموجونی‌ـ عرفانی

آ_۳۳۳۷۵

جناب آقای احمدخوئی

درگذشت پدر بزرگوارتان را تسلیت گفته خودرا درمصیبت وارده‌شریك میدانیم **صدیقی‌پور‌ـدادفر‌ـرومیانی**

آ_۳۳۳۸۱

جناب آقای احمدخوئی

بانهایت تاثر درگذشت پدرگرامیتان را تسلیت عرض نموده بقاء عمربازماندگان‌آنمرحوم را آرزومیکنیم

آ_۳۳۳۸۷ **قضاوی ـ رشوند ـ محمدی ـمهرآوران**

جناب آقای احمدخوئی

باتاسف فراوان درگذشت پدرگرامیتان راتسلیت گفته صبر بیشتری برایتان آرزومیکنیم

محرابیك‌ـ افتخاری ـ لطفی ـ ضرابی

آ_۳۳۳۸۳

جناب آقای احمدخوئی

باکمال تاسف مصیبت وارده را تسلیت‌عرض‌میکنم

آ_۳۳۳۹۱ **علی خانی**

جناب آقای احمدخوئی

مصیبت وارده را تسلیت گفته وخودرا درغم شما شریك میدانیم

حریری ـ یحیوی ـ صابریان‌ـکوچکی ـعنایتی

آ_۳۳۲۸۹

جناب آقای احمدخوئی

درگذشت پدر بزرگوارتان را تسلیت میگوئیم

آ_۳۳۳۸۵ **زندی‌پور ـمهدی‌زاده**

سرکارخانم صدقدار(یاسری) ریاست محترم اداره آموزش و پرورش ناحیه۲

دبیران و کارکنان ودانش‌آموزان‌دبیرستان‌محسن هنربخش مصیبت وارده راتسلیت‌عرض نموده وخودرا دراین غم بزرك سهیم میدانند .

رئیس دبیرستان محسن هنربخش‌ـ نعمت‌شوقی

آ_۳۳۳۷۱

جناب آقای غیاثی دبیر محترم دبیرستان مروی

کلیه دبیران ودانش‌آموزان دبیرستان مروی‌مصیبت وارده رابجنابعالی وخانواده محترمتان تسلیت میگویند

آ_۳۳۳٦۵ **رئیس دبیرستان‌مروی‌ـشکوئی**

باقلبی پرازاندوه مصیبت وارده را بخانواده های محترم شامبیاتی وآل‌آقا بخصوص بدوستان عزیز و ارجمندم آقایان نجفقلی شامبیاتی وعلی‌آل‌آقا تسلیت عرض میکنم

محمودصفائی

آ_۵۳۱۸۸

آقای هوشنك ساتری

مصیبت وارده را از صمیم قلب تسلیت میگویم

آ_۳۳۳٦۳ **آذرزرگرانی**

جناب‌آقای محمدمهدی معتمدی
ریاست محترم دادگاه بخش میناب

باقلبی مملو از تاثر فوت مادر بزرگوارتان رابشما و تمام فامیل تسلیت عرض نموده سلامتی‌و موفقیت جنابعالی را درکلیه شئون ازدرگاه حضرت احدیت خواهانم .

آ_۵۳۳۱۰

رئیس آموزش و پرورش شهرستان میناب
سیدباقرفاضل‌زاده‌ضیاء

جناب‌آقای محمدمهدی معتمدی
ریاست محترم دادگاه بخش میناب

بانهایت تاسف مراتب تسلیت وتاثر خودرا از درگذشت مادر بزرگوارتان ابراز . سلامتی وموفقیت جنابعالی وکلیه فامیل رااز‌یکتاخدای بزرك خواهانم.

فرماندار شهرستان میناب ـ سیدحسین‌آل‌منصور

آ_۵۳۳۰۲

جناب‌آقای محمدمهدی معتمدی
ریاست محترم دادگاه بخش میناب

مصیبت وارده را صمیمانه بشما و کلیه فامیل تسلیت عرض نموده بقاء عمر جنابعالی را ازیکتاخدای بزرك خواهانم .

رئیس اداره پست‌وتلگراف شهرستان‌میناب‌ـمحمودفرخ

آ_۵۳۳۰٤

جناب‌آقای محمدمهدی معتمدی
ریاست محترم دادگاه بخش میناب

بااندوه فراوان مصیبت درگذشت مادر بزرگوارت را تسلیت عرض نموده بقای عمربازماندگان‌رااز‌حضرت احدیت مسئلت دارم .

رئیس ثبت‌احوال میناب ـ طبیب‌خوئی

آ_۵۳۳۰٦

جناب‌آقای محمدمهدی معتمدی
ریاست محترم دادگاه بخش میناب

باقلبی آکنده از تاثر مصیبت وارده را تسلیت عرض مینمائیم و سلامتی و سعادت جنابعالی و کلیه فامیل را از پروردگار متعال خواهانیم .

ایرج خاندانی ، ماشاءاله فریدونی ،ماشاءاله عباس‌زاده ، کمال‌منتظری ، اسداله رفیعی ، غلامحسین خلیلی ، احمد موقری ،ماشاءاله خاندانی ، محمدعلی محمودآبادی ، علومی ، غلامحسین الهیان ، احمدترابی اکبر بهرائی ، غلامعلی خلیلی ، سیدحجت‌اله حسینی

آ_۵۳۳۱٦

جناب‌آقای محمدمهدی معتمدی
ریاست محترم دادگاه بخش میناب

باقلبی اندوهبار فوت نابهنگام مادر گرامیتان را بجنابعالی وکلیه فامیل تسلیت عرض نموده سلامتی و سعادت شمارا از یکتاخدای بزرك خواهانم .

رئیس ثبت اسناد میناب ـ محمدبهرام‌پور

آ_۳۳۰۸ ۵

جناب آقای نورالدین جزایری

باکمال تاسف و تاثر مصیبت وارده رابه‌جنابعالی وبستگان گرامی از صمیم قلب تسلیت عرض‌نموده‌سعادت وسلامت وموفقیت جنابعالی راآرزومندیم

ابوالحسن‌احتشامی ـبدری‌احتشامی ـ شمسی لشگری ـ خسروضائی

آ_۵۳۱۹٦

جناب‌آقای محمدمهدی معتمدی
ریاست محترم دادگاه بخش میناب

بانهایت تاسف وتاثر مصیبت وارده رابجنابعالی تسلیت عرض نموده سلامت و سعادت جنابعالی وکلیه بازماندگان را از ایزد توانا مسئلت دارم .

رئیس بانك کشاورزی میناب ـ محمدصداقتی

آ_۵۳۳۱۲

جناب‌آقای محمدمهدی معتمدی
ریاست محترم دادگاه بخش میناب

مصیبت وارده را بجنابعالی وفامیل محترم‌تسلیت عرض می‌نماید .

مسئول تلفن شهرستان میناب ـ طبیب‌زاده

آ_۵۳۳۱٤

جناب‌آقای محمدمهدی معتمدی
ریاست محترم دادگاه بخش میناب

بانهایت تالم مصیبت وارده را بشما وفامیل محترمتان تسلیت عرض نموده سلامتی وترقی روزافزون‌جناب‌عالی رااز‌بیشگاه قادر متعال مسئلت دارم .

علی رضوانی خبرنگار روزنامه اطلاعات در میناب

آ_۵۳۳۱۸

جناب‌آقای محمدمهدی معتمدی
ریاست محترم دادگاه بخش میناب

بااندوه فراوان درگذشت مادر گرامت راتسلیت عرض نموده خودرا در غم تو شریك میدانم .

رئیس شهربانی شهرستان میناب ـستوان یکم هوشنك امیرنظامی

آ_۵۳۳۲۰

جناب آقای احمدخوئی

مصیبت وارده را تسلیت گفته درغم شما شریکیم

آ_۳۳٤۱۹ **احمد صرافان**

آقای هوشنك کجوئی

فوت ابوی گرامیتان آقای تقی کجوئی رابعموم بازماندگان وبستگان تسلیت میگوئیم

ازمینودشت و گنبد کاوس خانواده‌های : کجوئی، بشارتلو ، پورمشتاق ، امانی

آ_۵۳۳۰۰

جناب‌آقای محمدمهدی معتمدی
ریاست محترم دادگاه بخش میناب

ضمن عرض تسلیت از خبردرگذشت‌مادربزرگوارتان بی‌نهایت متاثر و صبر وشکیبائی جنابعالی را توام‌با موفقیت ا زخدای بزرك مسئلت دارم

رئیس بهداری شهرستان میناب ـ دکترفرحزاد

آ_۵۳۳۲٤

جناب‌آقای محمدمهدی معتمدی
ریاست محترم دادگاه بخش میناب

بانهایت تاسف و تالم مصیبت وارده را تسلیت عرض نموده سلامت و سعادت جنابعالی وکلیه فامیل‌را از یزدان پاك خواستارم .

آ_۵۳۳۲۲ **رئیس دارائی شهرستان میناب ـ بلوچی**

جناب‌آقای محمدمهدی معتمدی
ریاست محترم دادگاه بخش میناب

مصیبت دردناك رابه‌آنجناب وکلیه فامیل تسلیت عرض نموده سلامتی و سعادت جنابعالی را از درگاه خدای بزرك خواهانم

سرپرست اداره عمران شهرستان میناب‌ـحسینعلی‌فلاح

جناب آقای خوئی

باکمال تاسف مصیبت وارده را تسلیت عرض نموده بقای آن فامیل محترم را خواهانیم .

لك‌فرد ، نجاریان ، مختارزاده ، دامورتاش

آ_۳۳٤۲۱

دانش‌آموزان سال چهارم ریاضی یك دبیرستان مروی

مصیبت وارده را باستاد گرام جناب‌آقای غیاثی تسلیت میگویند .

آ_۳۳٤۲۳

جناب آقای طباطبائی مدیر کل محترم امور مالی وزارت دارائی

کارمندان اداره کل حسابداری باکمال تاثر درگذشت شادروان مرحوم سیدمصطفی طباطبائی پدر عزیزتان را تسلیت میگویند و دراین غم شریك وهمدرد جنابعالی وفامیل محترمتان می‌باشند .

ابوالقاسم رفیعی ، منوچهر حجتی ، اسداله‌آصفی محمدمهدی اسفندیاری ، حیدرعلی رفعتی ، محسن مشتاق ، علی کنگرلو ، ولی‌اله کریمی ، ابوالحسن قاسمی

آ_۳۳٤۱۷

جناب آقای مهندس منصور موید

بانهایت تاسف و تاثر مصیبت وارده را تسلیت گفته و بقاء عمر آنجناب وخانواده محترم را ازخداوند خواستاریم

وارطانی ، جبلی ، جالشگر ، حکیمی ، شفیعی شیرازی ، شکوهی ،خیالی

آ_۳۳۳۵

سرکار علیه خانم صدقدار ریاست محترم اداره آموزش و پرورش ناحیه ۲ تهران

دبیران وکارمندان دبیرستان دخترانه گروه‌فرهنگی ایمان بانهایت تاسف مصیبت وارده را تسلیت عرض مینمایند .

آ_۳۳٤۱۱

رئیس دبیرستان ایمان ـ اقدس کبیری

درپیشرفت‌امورصنعتی و گردش چرخ کارخانجات‌خوزستان

جوانان تحصیلکرده بومی فراموش شده‌اند

مشکل اتوبوسرانی و پست در آبادان لاینحل مانده

تجدید اسفالت و ترمیم راه‌آبادان ـ اهواز ضرورت دارد

*** اهالی آبادان بجای آسایش در سالن سینماهای شهر، زجر میکشند !!**

*** چه خوب بود اگر**

آقای هژبری

آقای هژبری درتعقیب سخنان رئیس هیئت مشورتی اظهار داشت: وقتی ما خوزستانی ها خبر مسرت‌بخش‌تامین اعتبار اسفالت راه کازرون ـ دوگنبدان واقع در جاده فارس ـ خوزستان را در روزنامه خواندیم‌از صمیم قلب‌خوشحال شدیم. طی این مدت عده زیادی از اهالی با مراجعه باعضای هیئت مشورتی یا بوسیله تلفن و نامه تشکر وسپاس خود را دراین‌مورد‌ابراز داشته‌اند و بنده بامید روزی هستم که‌وزارت پست و تلگراف نیز بوضع‌ارتباط تلفن بین آبادان وشیرازو همچنین وضع مبادلات پستی در این‌منطقه رسیدگی نماید و نتیجه تصمیم و اقدام خود را اعلام کند تا رفع نگرانی اهالی بشود .

*** مشکل اتوبوسرانی**

مثل اینکه مسئله اتوبوسرانی در آبادان چندان مورد نظرمسئولان امر نیست زیرا مدتهاست که‌اهالی آبادان با مشکل اتوبوس ! روبرو هستند و هنوز برای تاسیس شرکت واحد اتوبوسرانی‌دراین‌شهر اقدامی بعمل نیامده است .

دکتر نراقی

آقای دکتر علی نراقی عضو هیئت مشورتی ضمن سخنان خود در باره مشکل اتوبوسرانی در آبادان اظهار داشت : تعدادی ازاهالی‌ودانش آموزان مدارس همه روزه با اتوبوس های شرکت نفت بمدرسه یا محل کار خودمیروند اما برای سایر ساکنین آبادان وسیله‌ای برای رفت‌و آمد نیست و باید مدت هابرای رسیدن بمحل کار و یا خانه خود پیاده روی کنند .

از وضع اتوبوس های قراضه و فرسوده شهری همان بهتر که‌اصلا حرفی بمیان نیاید چون « بود و نبود » این آهن پاره های متحرك برای مردم بی تفاوت است !

*** تامین بهداشتی ندارند**

آقای عطاآبادی

آقای غلامعلی عطاآبادی‌سخنران دیگر جلسه ضمن اشاره به وضع خیابان های پر دست‌انداز احمد آباد اظهارداشت : اسفالت قسمتی از خیابان های احمد آباد بوسیله پیمانکار «اگوسازی » کنده شده و هنوز مرمت نشده است . شاید پیمانکار مربوطه و مسئولین امور شهر فراموش کرده‌اند که تسریع در تجدید اسفالت یا ترمیم این خیابان ها برای جلوگیری ازبروز گردو خاك ضرورت دارد و همین فراموشی یاسهل انگاری بهداشت ساکنین احمد آباد را بخطرانداخته است . اهالی تقاضا دارند برای اسفالت خیابان های احمد آباد و سایر خیابان هائی که اسفالت آن کنده شده‌است اقدام لازم معمول گردد .

*** در بوته فراموشی**

تجدید یا ترمیم اسفالت جاده آبادان ـ اهواز هم که اهمیت اقتصادی و کشاورزی فراوانی‌دارد در بوته فراموشی مانده وکمترین توجهی به آن نشده است .

آقایان عطا آبادی ، هژبری ، دکتر نراقی و شماس به ترتیب درباره جاده آبادان ـ اهواز و مشکلاتی که برای اتومبیل ها ، اتوبوس ها و کامیون ها هنگام حرکت در این جاده پیش میاید مطالبی اظهار داشتند ...

اعضای هیئت مشورتی درپایان تقاضاکردند که از طرف‌مسئولین امر نسبت به تجدید اسفالت راه آبادان ـ اهواز از طریق پل‌بهمنشیر تصمیم عاجلی اتخاذ گردد .

*** یك مشت افراد مزاحم**

دراین هنگام آقای دکترنراقی به وضع افراد بیکاره‌ای که در پارکینك ها و یاجلوی مغازه ها برای اهالی ایجاد مزاحمت میکنند اشاره کردو گفت :

متاسفانه روز بروز بر تعدادابن قبیل افراد بیکاره و بیعار افزوده میشود . این افراد ولگردباصطلاح خود « ماشین پا» یاباربر هستند که اصولا طرز برخورد آنان با مردم زننده است و تا موقعی که از اشخاص پولی دریافت نکنند دست از مزاحمت برنمیدارند . قبلامعمول بود که از طرف اداره راهنمائی برای «ماشین پا» هاشماره وکارت مخصوص صادر میشد و همگی لباس متحدالشکل میپوشیدند . حتی باربر های شهر هم دارای شماره و مشخصات بودند در حالی که اکنون باین مسائل توجه نمی شود ...

*** زشتی و زیبائی**

خانم ادیب

خانم ادیب در باره بلوار جدیدی که با هزینه هنگفت در انتهای خیابان پهلوی ایجاد گردیده مطالبی بیان داشت و ضمن‌آن گفت :

متاسفانه در کنار این بلوار زیبا ، زباله های شهر رویهم انباشته میشود تا از آنجابا کامیون بنقطه‌ای در خارج از شهر حمل گردد . این امر علاوه بر اینکه بهداشت ساکنین آنحدود را به مخاطره می‌اندازد ، به موقعیت و زیبائی بلوار نیز لطمه میزند و بسیار بجاست که برای انباشتن زباله ها و حمل آن بخارج‌ازشهر، محل دیگری در نظر گرفته شود.

*** حل مشکل تلفن**

اعضای هیئت مشورتی آنگاه از شروع کابل کشی و نصب‌دستگاه های تلفن شهری که مکررا در جلسات هیئت مشورتی مورد بحث و گفتگو بودو اکنون صورت‌تحقق بخود گرفته است‌اظهار خرسندی کردند و اظهار امیدواری نمودند که بهره برداری از تلفن‌خودکار آبادان تا آخر سال جاری آغاز گردد .

*** استفاده از افراد بومی**

« ... جوانان خوزستان از مسئولین امر تقاضا دارند درصورت استخدام کارمند جدید و یابکار انداختن تاسیسات صنعتی در هر شهر ، ازوجود جوانان تحصیل ـ کرده بومی استفاده شود ... »

اعضای هیئت مشورتی باعنوان کردن موضوع بالا درباره‌استفاده از وجود افراد بومی در صنایع محلی ، اظهار عقیده کردند :

خوزستان یکی از قطب های صنعتی موجود کشور است و روز بروز بر تعداد تاسیسات عظیم صنعتی در شهر های این استان افزوده میشود . برای بگردش درآوردن چرخهای کارخانجات صنعتی جدید ، طبعا باید ازوجود جوانان تحصیلکرده هرمحل‌استفاده شود واین ، حق مسلم جوانان دیپلمه وجویای کار بومی خوزستان میباشد .

*** فلکه متروك**

سپس آقای دکتر نراقی‌درباره فلکه رضاشاه کبیر و فلکه کارون که براثر بی توجهی مسئولین امر بصورت متروکی درآمده مطالبی بیان داشت و اضافه کرد :انتظار اهالی اینست که نسبت به تکمیل این دو فلکه و تجدید اسفالت دور فلکه کارون توجه بیشتری معمول گردد .

*** آسایش یازجر**

در پایان جلسه ، وضع‌نامرتب بعضی از سالنهای سینما درآبادان موردبحث قرار گرفت . آقای شماس در این مورد گفت :

در حالیکه مردم برای تفریح‌وارد سالنهای سینما میشوند و باید از آسایش و راحتی بیشتری برخوردار باشند ، متاسفانه وضع‌نامرتب‌سالن ها و فرسودگی صندلیها آنان را زجر میدهد !

امیدواریم کمیسیون نمایشات در وضع سینما های شهر بررسی دقیق‌تری نماید و در جهت رفاه و آسایش مردم هنگام استفاده از فیلم های سینمائی اقدامات لازم بعمل آورد ...

چند خبر کوتاه

اصفهان : چهل نفر از دانشجویان کویت بمنظور بازدید از آثار تاریخی‌اصفهان با هواپیما باین شهر وارد شدند و در فرودگاه مورد استقبال مدیر کل آموزش و پرورش استان و جمعی از فرهنگیان اصفهان قرار گرفتند . دانشجویان کویتی ضمن چهار روز توقف خوددر اصفهان طبق برنامه تنظیمی از کلیه آثار تاریخی ، موسسات فرهنگی ، موزه‌ها و کارخانه های اصفهان‌بازدید خواهند کرد .

ملایر : پروانه بهره‌برداری از یك کارخانه آجر سازی در ملایر از طرف وزارت اقتصاد صادر گردید . برای تاسیس این کارخانه معادل‌ده‌میلیون ریال سرمایه گذاری شده و ۸۲ نفر کارگر در آن مشغول فعالیت می باشند .ظرفیت سالانه این واحد صنعتی‌تولید پنج میلیون آجر در سال‌است

هفتگل : بهره برداری از یك معدن «ماسه سنك ۲۱» در هفتگل شروع شد . میزان استخراج از معدن مزبور در سال اول ۱۰ هزار و در سال های دوم و سوم به ترتیب۱۶ هزار و ۲۰ هزار متر مکعب ماسه « سنك ۲۱» میباشد.

اردوی بزرگ تابستانی

برای کارگران گیلان تشکیل خواهد شد

رشت ـ بدستور آقای دکتر سام استاندار گیلان ،قرار است تابستان آینده برای اولین‌بار اردوی بزرگی برای جوانان گیلانی‌در کنار دریا تشکیل گردد .

دراین اردو عده کثیری از جوانان خصوصا کارگران جوان شرکت خواهند کرد . این‌تصمیم در جلسه‌ای باحضور آقایان دکتر سام استاندار، قریب مدیر کل آموزش وپرورش و طاهری‌رئیس تربیت بدنی استان گیلان اتخاذ گردیده است.

زنش را خفه کرد!

ورزقان ـ جلیل فرزندحسین‌ساکن قریه «جاجان» ورزقان باتهام خفه کردن همسر خود بنام زیور توسط مامورین ژاندارمری دستگیر شد و باتنظیم پرونده بمقامات قضائی شهرستان اهر تحویل گردید.علت این جنایت هنوز روشن نشده و تحقیقات دراین زمینه ادامه دارد.

قربانی گاز زغال

شهرری ـ پیرمرد ۹۰ساله‌ای بنام سیدعلی جمال‌آبادی که باتفاق همسر خود برای زیارت بشهرری آمده بود نیمه‌شب براثر استنشاق گاز ذغال در یکی از اطاق های مسافرخانه « نمایان» شهر ری درگذشت . بااطلاع جریان به مامورین کلانتری شهرری ، جنازه مورد معاینه پزشك قانونی قرار گرفت وپس از تعیین علت مرك جواز دفن صادر شد .

مردم مبارکه اعتصاب برق را شکستند

به اهالی وعده قطعی داده شد که نرخ برق ارزان میشود

مبارکه ـ اهالی مبارکه که بعلت گرانی نرخ برق از مصرف نیروی برق خودداری میکردند و شبها در مغازه‌ها و خانه‌های خود شمع و چراغ نفتی میافروختند ، پس از ده‌شبانه روز دست ازاعتصاب کشیدند و باردیگر لامپهای برق در خانه‌ها ومغازه‌ها روشن شد .

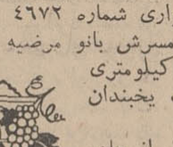

طی این مدت از طرف استانداری اصفهان‌وشهرداری مبارکه بمردم قول قطعی‌داده شد که برای ارزان‌شدن‌نرخ برق درمبارکه اقدام مقتضی بعمل آید. نرخ برق در مبارکه کیلووات‌سه ریال‌ونیم‌بود اما حدود دوهفته‌قبل بهای هر کیلووات آن به‌پنج ریال‌افزایش‌یافت ومنجر بخودداری عموم اهالی از مصرف نیروی‌برق در مبارکه و قراء اطراف گردید . تقاضای اهالی این است که نرخ بر قدر مبارکه بهمان میزان قبلی‌تقلیل یابد .

خبرنگار اطلاعات : ایزدی

دوشیزه درجه دار

درتصادف مجروح شد

شمیران ـ اتوبوس شماره ۲۶۸۶ شرکت واحد برانندگی محمود زنجیری در ایستگاه «یخچال»قلهك بادوشیزه معصومیان استوار نیروی هوائی تصادف کرد وویرا مجروح ساخت

دوشیزه معصومیان در حال اغماء به‌بیمارستان رضاپهلوی و سپس‌به بیمارستان نیروی هوائی انتقال‌یافت وفعلابستری می‌باشد . راننده اتوبوس از طریق مقامات قضائی تحت تعقیب قرار گرفت .

ترس از تصادف، زنی را بکشتن داد !

قزوین ـ ظهر دیروز اتومبیل سواری شماره ۴۶۷۲ کرمانشاه ۷۱ برانندگی احمد احمدی که‌باتفاق همسرش بانو مرضیه ودوفرزند خود از کرمانشاه عازم تهران بود در دوکیلومتری پاسگاه ژاندارمری آبگرم همدان بعلت یخبندان شدید از جاده منحرف شد ...

بانو مرضیه بمحض انحراف اتومبیل از جاده از ترس اینکه حادثه ناگواری رخ دهد خوددرااز اتومبیل بخارج پرت کرد اما اتومبیل بدون هیچگونه حادثه‌ای در چند قدمی وی متوقف شد . بانو مرضیه که دراین واقعه بسختی مجروح گردیده بود باهمان اتومبیل توسط شوهرش به‌بیمارستان بوعلی قزوین انتقال یافت لیکن بعلت شدت جراحات وارده معالجه نشد ودرگذشت

مقنی درچاه افتاد

آبیك ـ یکنفر مقنی بنام کاظم مافی ساکن قریه «قزان‌چای» واقع در ۱۵ کیلومتری آبیك‌هنگام‌مرمت یك حلقه چاه حمام قریه بداخل چاه افتاد و خفه شد . بااطلاع جریان بمامورین پاسگاه‌ژاندارمری آبیك ، جنازه کاظم باکمك اهالی از چاه بیرون آورده شد و پس‌از معاینه پزشك قانونی و صدورجواز دفن ، مدفون گردید .

نزاع در خیابان!

... مثل اینکه دیرشده وحتی ازدست میانجی هم‌کاری ساخته نیست!

عکس‌از: خبرنگار عکاس اطلاعات‌ـ اصفهان

دهات جزیره قشم احیاء میشود

جزیره قشم ـ کارهای ساختمانی‌سدی بطول پنجاه متر وعرض چهار متر در «کورزین» قشم خاتمه یافت و قرارداد ایجاد سد «طولا» در شش کیلومتری‌غرب قشم و سد دیگری در ناحیه «طبل» قشم بامضاء رسید . باشروع بهره‌برداری از اولین سد «کورزین»وخاتمه کارساختمان دوسد دیگر در جزیره قشم ، برای‌عمران وآبادی قراء این جزیره بتدریج اقدامات دامنه‌داری صورت خواهد گرفت و دهات جزیره قشم از نظر امور زراعی و عمرانی احیاء خواهد شد ...

سد کورزین پنجاه متر طول ، چهارمتر عرض و ۱۵ متر از سطح زمین ارتفاع دارد و «آب‌گیر» آن ، هکتارها اراضی مزروعی را مشروب خواهد کرد . ازآب ذخیره این سد برای ایجادجنگل‌مصنوعی استفاده میشود .

طول سد «طولا» ۳۵ متر و عرض آن دومتر در نظر گرفته شده وارتفاع آن‌سه متر خواهد بود سد «طبل» نیز بطول هشتاد متر ، عرض دومتر و ارتفاع ده‌متر ایجاد میگردد .

*** تعمیر سد گوران**

برای رونق‌یافتن امور کشاورزی قراء جزیره قشم بااستفاده از کمکهاواعتبارات بانك کشاورزی ، سد قدیمی «گوران» بطول صد متر و عرض وارتفاع‌دومتر تعمیر اساسی گردید و سد سیمانی وساروجی جدیدی برروی آن ساخته شد . این‌سد هم‌اکنون آماده بهره‌برداری می‌باشد.از طرف مسئولان مربوطه و متصدیان امر برای اجرای عملیات سدسازی و برنامه های کشاورزی ورونق آن در این‌جزیره مبلغی معادل هفت میلیون و۹۴۶ هزار ریال بعنوان وام در اختیار متقاضیان و کشاورزان قرار گرفته است .

خبرنگار اطلاعات : نقشبندی

خودرا بدار زد

هشتگرد ـ جوان ۲۷ ساله‌ای بنام «سادالله‌نجه‌زعیم» فرزند یدالله ساکن هشتگرد بعلت اختلافات خانوادگی در یکی از اطاقهای‌منزل مسکونیش خودرا حلق‌آویز کردو درگذشت .

جنازه وی باانجام تشریفات قانونی بخاك سپرده شد و جریان واقعه‌از طریق پاسگاه ژاندارمری محل تحت رسیدگی قرار گرفت .

برنامه تلویزیون ایران فرستنده آبادان

سه‌شنبه دهم بهمن‌ماه ۱۳۴۶

ساعت ۶٫۰۳ ـ کارتون
ساعت ۶٫۱۵ ـ نیازمندیها
ساعت ۶٫۳۰ ـ شانس و پیش‌بینی
ساعت ۷٫۰۰ ـ پرستاران
ساعت ۸٫۰۰ ـ موسیقی
ساعت ۸٫۳۰ ـ التهاب
ساعت ۹٫۳۰ ـ اخبار
ساعت ۹٫۴۵ ـ اگه گفتی ...؟
ساعت ۱۰٫۱۵ ـ واریته

سیمای شهرستانها

نویسنده: مهندس زاده — نماینده اعزامی سازمان شهرستانها

بم، قدیمی ترین شهرستانهای استان کرمان

در این شهرستان انواع محصولات گرمسیری و سردسیری بدست می‌آید

اینجا هرگز روی خزان نمی‌بیند !

«۳۳۱»

... «بم» از شهرستان های بزرگ و پر جمعیت و بسیار قدیمی استان کرمان است که‌ضمنا از پراستعدادترین شهرستان های این استان‌هم محسوب میشود.این‌شهرستان درفاصله یکهزار ودویست وسی و هفت کیلو متری تهران و در حدود دویست کیلو متری سمت جنوب شرقی کرمان قراردارد...

شهرستان بم در حاشیه کویر ، کنار راه کرمان ـ زاهدان قراردارد و مسیر شاهراه مذکور از یکی دو کیلو متری سمت جنوب شهر بم میگذرد ...

دو سمت شرق و شمال شهرستان بم را کویر لوت‌احاطه کرده و در سمت جنوب آن ، شهرستان جیرفت واقع شده و سمت غربی‌بم راکوهستان های «جالبارز» فرا گرفته است .بعبارت دیگر شهرستان بم بین کرمان ، جیرفت‌وکویر لوت واقع گردیده است .

بم شهرستانی است که‌وسعت زیاد و استعداد فراوان و موقعیت ارتباطی رایکجا دارد . ارتفاع شهر بم از سطح دریابطور متوسط در حدود یکهزار و یکصد متراست. با این کیفیت ، در مقایسه با سایر شهرها میتوان به میزان‌گود بودن آن پی برد .

بم در یك سطح جلگه‌ای گسترده شده و مانند اکثر شهر های ایران قسمتی از اطراف آنرا کوهستانها بفاصله‌ای کم‌و بیش فرا گرفته است ...

هرچند هوای شهرستان بم‌بلحاظ آنکه در حاشیه‌کویرقرار دارد ، گرم وسوزان است اما میزان آب دراین شهرستان نسبتا فراوان است ...

هوای شهرستان بم گرم و نسبتا خشك میباشد و تابستانها میزان گرمای هوا در این شهرستان تا حدود پنجاه درجه بالای صفر هم میرسد . کمتر اتفاق افتاده است که در قسمت جلگه‌ای این شهرستان برف ببارد . هرچند هوای بم گرم و سوزان است اما میزان آب دراین شهرستان نسبتا فراوان است.

کیفیت وضع آب و هوای این‌منطقه‌ی پر استعداد وحاصلخیز طوری است که بعضی از محصولات کشاورزی سالانه دوبار کشت وبرداشت میشود و دراین شهرستان انواع محصولات کشاورزی اعم از گرمسیری و دربعضی نقاط سردسیری هم بعمل‌می‌آید.در حقیقت شهرستان بم منطقه‌ای است که هرگز روی خزان‌نمی‌بیند!

تا چندی پیش نام «نرماشیر» هم متعاقب نام «بم»ذکرمیشد وباید گفت که نرماشیر نام محل مخصوصی نیست . بلکه بخشی است وسیع و جلگه‌ای است مرکب از دهات و قصبات متعدد که اکنون از توابع شهرستان بم و مرکز آن «فهرج» میباشد ودر مسیر شاهراه بم ـ زاهدان قرار دارد ...

***

در باره نام «بم» و کیفیت وضع آنکه از قدیمی ترین شهرستان های استان کرمان و یکی‌ازمناطق حاصلخیز و پراستعدادوموقعیت این استان است مورخین و جغرافی‌نویسان و جهانگردان وسیاحان، مطالب فراوان نوشته‌اند و اهالی و مطلعین محل نیز در این‌زمینه مطالب گوناگون میگویند ...

از جمله همانطور که در سلسله گزارشهای مربوط به بلوچستان و سیستان درباره «بمپور» یکی‌ازبخش های‌بلوچستان گفتم ، عده‌ای از مطلعین محلی و معمرین بم میگویند : قرنها پیش پادشاهی بنام «بهمن» شهر بم را بنا گذارده و نام خود را براین شهر نهاده است . (این عده معتقدند که «بم» محفف نام بهمن میباشد) پسر بهمنشاه در «بمپور» بلوچستان و برادرش در «بمبئی» هندوستان حکومت میکرده‌اند و بهمین جهت آن دوشهر نیز بنام بمپور «پسر بهمن» و بمبئی یا بمبائی (برادر بهمن)نامیده شده است ...

دراین باره مورخین و جغرافی نویسان و جهانگردانی که ازایران دیدن کرده‌اند نیز با مطلعین محلی شهرستان بم اتفاق نظردارند و بنای شهر بم را منتسب به «بهمن» میدانند .«سرپرسی سایکس» مینویسد : (بم از مدتها باینطرف معروفیت تمام داشته است . «ریگان»، نرماشیر ، نسا وبم‌را محال اربعه مینامیده‌اند .. میگویند :بم و ریگان را (بهمن) و نرماشیر را (اردشیر) بنا کرده است ...)

صنیع‌الدوله در «مرآت‌البلدان» مینویسد : (گویند «بم» از بناهای بهمن‌بن اسفندیار است) .

حمدالله مستوفی در «تاریخ گزیده» مینویسد : بم از اقلیم سوم است و قلعه‌ای حصین دارد . هوایش ازجیرفت خوش‌ترومایل بگرمی است .

در «معجم البلدان» راجع باین شهرستان نوشته است : بم بفتح باءو تشدید میم شهر بزرگی است معروف در ایالت کرمان .

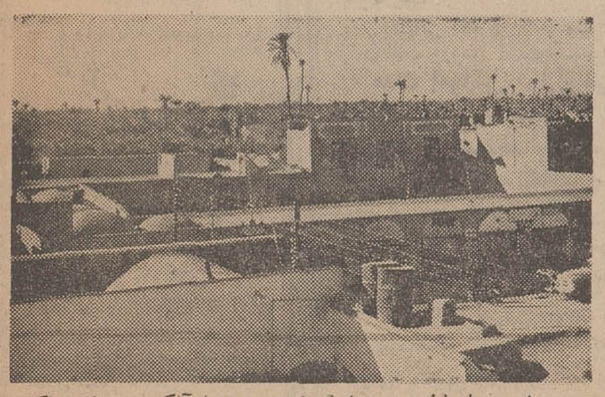

شهر حاصلخیز و پر استعداد « بم » با آنکه در حاشیه کویر واقع شده شهری سر سبز و خرم و با صفا است . باغات ونخلستان های وسیعی شهر بم را در میان گرفته و حتی در داخل شهر نیز طرفین خیابانها را درختان گوناگون مثمرو غیرمثمره احاطه کرده‌است. عکس بالا منظره‌ای از شهر بم را نشان میدهد .

قهرمان دریاها

۷۳

خلاصه: «کاترین» که دلباختهٔ قهرمان دریاها، شده است باو اطلاع میدهد که حاضر است بجای «بروس اندرسون» برای انجام ماموریت خطرناکی به‌لندن برود ...

ازچندروز قبل «سولانژ» دوچار اضطراب ونگرانی شدیدی شده بود زیرا رفتار «ایوکوندوك» نسبت باو روز بروز سردتر میشد واز آنجا که‌نامزد خودرا فوق‌العاده دوست داشت درصدد برآمد با«کاترین» مبارزه شدیدی را آغاز کند زیرا وجود «کاترین»را مانع بزرگی‌درسرراه ازدواج خودبا «ایوکوندوك» میدانست .

«سولانژ» میدانست که فرمانده بندر برست برای انجام تحقیقاتی از کاترین

به‌خانه - کوندوك»ها آمده بود و این مسئله که دخترجوان باکمك «بروس-اندرسون» توانسته است نجات پیداکند اورا بیش‌از پیش عصبانی میکرد .باخود گفت :

«من ازاول نسبت به‌این‌دختر بدگمان بودم و میدانستم که‌سرانجام آتش بزرگی بپاخواهد کرد .

«سولانژ» سرانجام تصمیم خودرا گرفت ودر نخستین برخورد بادختر جوان بالحن

خشنی خطاب به‌کاترین گفت :

«باحوادثی که در اینجاروی میدهدفکر می‌کنم که خانه «کوندوك» ها دیگر جای من نباشد !

شاید اینطور باشد ولی ازاین‌رفتار و سوءظن شما متاسفم میدانم که این‌سوءظن ازکجا سرچشمه‌می‌گیرد.اما بایدهمینقدر بگویم که‌من نسبت به‌نامزد شما هیچگونه نظری ندارم ...

ناتمام

آماده باش...

تریکات

جناب آقای مهندس عبدالحسین پرویزنوائی
کلیه کارمندان اداره هواشناسی آبادان ارتقاء آنجناب رابمقام مدیریت کل هواشناسی صمیمانه تبریك میگویند .
آبادان- مهندس اقتصادی
آ-۵۲۹۹۲

جناب آقای دکتر ایرج وفائی
انتخاب شایسته جنابعالی را بریاست بهداری شهرستان دماوند تبریك میگوید .
دکتر هوشنك رحیمیان
آ-۳۳۲۵۱

سرکار سرهنك عیسی پژمان
بایکدنیا شوق ترفیع درجه جنابعالی را تبریك عرض مینمایم
سرهنك دوم سلطانپور
آ-۳۳۲۵۷

سرکار سرهنك باطنی معاونت محترم پلیس تهران
انتصاب شایسته آنجناب را بمعاونت پلیس تهران صمیمانه تبریك عرض‌نموده امیداست در ظل توجهات خدای بزرك و عنایات شاهنشاه آریامهر بدرجات بالاتر نائل گردید .
محمود نجاریان‌وبانو
آ-۳۳۲۶۵

دوست ارجمند جناب آقای عباس ابوالحلم
وصلت جنابعالی را تبریك میگویم
محمد ریاحی‌نژاد
آ-۳۳۲۸۱

جناب آقای دکتر علی‌اکبر میرفخرائی
انتصاب شایسته آنجناب را بسمت عضو شورایعالی وزارت آموزش پرورش از صمیم قلب تبریك عرض مینمایم
سیدعلی‌اصغر ارونقی
آ-۳۳۲۹۷

جناب آقای دکتر هدایتی وزیر محترم آموزش وپرورش
انتصاب شایسته آقای دکترعلی‌اکبر میرفخرائی رابسمت عضو شورایعالی وزارت آموزش و پرورش به آنجناب تبریك عرض‌مینماید
اکبر مطلوبی
آ-۳۳۴۰۷

جناب آقای منتخب مدیر محترم سینما پلازا
فیلم الماس ۳۳ که‌بهمت وسرمایه جنابعالی تهیه شده مشاهده گردید مراتب را به‌آنجناب تبریك عرض نموده موفقیت شمارا از خداوند متعال خواهانیم .
سعید ومسعود غفاری فرزانه نیك‌گو

قابل توجه تیمسار مبصر ریاست محترم‌شهربانی وسرکار سرهنك البرزی ریاست محترم آگاهی وجناب آقای لك سرپرست آگاهی
بدینوسیله اززحمات مامورین فعال ستوان‌یکم مرادی وستوان صباحی‌فرد درمورد کشف‌فرش مسروقه از مسجد چهارراه حسابی تجریش تشکر و سپاسگزاری مینمائیم.
ازطرف اهالی چهارراه حسابی -محمد صلواتی -حاج مهدی جامدی - حاج حسن سامعی - حاج صفربختیاری
آ-۵۳۲۸۰

خریدار نقره

هرنوع اشیاء نقره ساخته شده کهنه یااز مدل افتاده برای فروش ویاتعویض بامدل جدید خریداری میشود . دارندگان به مغازه هاشم نقره‌چی لاله‌زار مقابل سینما ایران تلفن ۳۵۲۴۶ مراجعه فرمایند

فقط تا پنجشنبه ۱۲ بهمن ماه

قهرمانان گمنام

باشرکت :

محمدعلی کشاورز
مهین شهابی
ناصر حسینی
فیروز بهجت محمدی
پرویز فنی زاده
منوچهر فرید
شکوه نجم آبادی
ناصر لاله‌زاری
اسمعیل داورفر
اسمعیل محرابی

نویسنده وکارگردان : شهباز ذوالریاستین
تالار ۲۵ شهریور- تلفن رزرو بلیط ۲۵۴۴۴

آواز های دسته جمعی گروه کر انجمن

فردا سه‌شنبه ۱۰بهمن ساعت ۵ر۳۰ عصر انجمن ایران‌وآمریکا- عباس‌آباد

آگهی مناقصه

دانشکده افسری تعداد یکدستگاه فرستنده و ۲۴ دستگاه گیرنده تلویزیون مداربسته برای پخش برنامه های زنده و فیلم ونقشه را خریداری مینماید .
پیشنهاددهندگان میتوانند همه روزه درساعت اداری برکن ٤ستاد دانشکده افسری مراجعه‌وشرایط معامله را دریافت‌دارند.
۱-۳ آ-۳۳۲۸۳ دانشکده افسری

آگهی تجدید مناقصه

بانك‌رهنی ایران تهیه‌ونصب تاسیسات حرارت‌مرکزی‌مشتمل برکلیه ماشین‌آلات ورادیاتور های‌چدنی‌شعب‌خوددرشهرستانهای رضائیه وهمدان رابشرح زیر بمناقصه میگذارد :
۱- شرکت های درجه‌یك تاسیساتی سازمان برنامه میتوانند ازتاریخ‌نشراین آگهی برای دریافت نقشه هاومشخصات وشرایط مناقصه (درمقابل پرداخت یکهزار ریال برای‌هرشعبه) باداره مهندسی بانك واقع‌درخیابان فردوسی تاپایان وقت اداری روز ۱۵ر۱۱ر٤٦ مراجعه نمایند.
۲- برای‌شرکت دراین مناقصه باید برای هرشعبه مبلغ پنجاه هزارریال اسناد خزانه‌بصندوق بانك رهنی‌ایران شعبه مرکزی تحویل‌ورسید دریافت گردد.
۳- کلیه پیشنهاد هاباید‌برای هرشعبه جداگانه ومنتهی تا ساعت ۹صبح ۲۵ر۱۱ر٤٦ دردوپاکت لاکو مهرشده (پاکت‌الف محتوی رسید اسنادخزانه واسنادمناقصه وپاکت ب‌محتوی پیشنهاد)بدفتر اداره مرکزی بانك تسلیم شود.
٤- پیشنهادات واصله درساعت ۱۰روز ۲۵ر۱۱ر٤٦ دراداره مهندسی بانك‌باز وقرائت خواهد شد. حضور پیشنهاد دهندگان درجلسه آزاد است.
۵- به‌پیشنهادات فاقد اسناد خزانه -مبهم و مشروط وهمچنین به پیشنهاد هائیکه‌با شرایط مندرج‌درآگهی‌وشرایط ومشخصات مناقصه مغایرت داشته‌باشد ویابعداز موعد مقرر برسد ترتیب‌اثر داده نخواهد شد. بانك‌رهنی ایران دردوپاقبول یك‌ویاکلیه پیشنهادهای واصله بدون‌آنکه محتاج به‌ذکر دلیل باشد مختار است .
٦- پیشنهاد دهندگان بایدمشمول قانون منع‌مداخله نباشند .
الف ۱۰۳۵۸ بانك رهنی‌ایران

پیکان
طلا
فقط تا پس‌فردا فرصت دارید

پیکان‌طلا جایزه‌بلیطهای‌مخصوص اعانه‌ملی

اطلاعیه

اتحادیه‌های شهرداریهای کشور

قابل‌توجه خانم‌ها وآقایان دیپلمه

دررشته‌های‌ریاضی، بازرگانی، طبیعی

تمدید مدت قبول داوطلب‌و تغییر حداقل معدل‌دیپلمه‌های طبیعی برای شرکت در دوره حسابداری شهرداری

پیرو اطلاعیه قبلی اتحادیه شهرداریها ی‌کشور ،بمنظورتکمیل کادر شهرداریهای کشور برای شرکت در دوره آموزش «حسابداری شهرداری» که در موسسه علوم بانکی ترتیب خواهد یافت ، از میان خانم ها و آقایانی که مایل بخدمت در شهرداریهای خارج از مرکز بوده ودارای شرایط زیر باشند ، ۱۰۰ نفر رااز طریق مسابقه و مصاحبه می‌پذیرد :

۱- دارا بودن دیپلم کامل متوسطه دررشته‌های‌ریاضی‌وبازرگانی بامعدل‌قبولی
۲- ویا دارا بودن دیپلم کامل متوسطه دررشته، طبیعی با معدل ۱۲ ببالا
۳- دارا بودن‌برگ‌خاتمه‌خدمت‌ویامعافیت دائم برای آقایان .
٤- حداکثر سن ۲۸ سال تمام .
۵- نداشتن سوءپیشینه و دارا بودن حسن شهرت .
٦- عدم اشتغال‌ونداشتن تعهد خدمت در هیچیك از سازمانهای دولتی ووابسته به دولت .

آقایانی که دوره خدمت وظیفه را بصورت سپاهی‌انقلاب گذرانده‌اند در صورت موفقیت در امتحانات ورودی نسبت بسایرین حق تقدم‌خواهند داشت .

مدت آموزش عملی‌ونظری یکسال‌بوده و کارآموزان در این مدت از ۲۰۰۰ ریال ماهانه کمك‌هزینه‌تحصیلی استفاده‌خواهند نمود و پس از موفقیت در امتحانات پایان دوره برای استخدام به‌شهرداری های شهرستانها معرفی خواهند شد .

داوطلبان باید تقاضای خود را با ذکر آدرس کامل پستی و شماره تلفن منزل با مدارك زیر :

۱- فتوکپی آخرین مدرك تحصیلی .
۲- فتوکپی‌برگ خاتمه خدمت‌ویامعافیت از خدمت وظیفه
۳- یك برگ رونوشت شناسنامه و دو قطعه عکس .
٤- قبض پرداخت مبلغ ٤۰۰ریال‌بابت هزینه امتحانات بحساب شماره ۲۲۲۶ **اتحادیه شهرداریهای کشور ، در بانك مرکزی ایران .**

حداکثر تاپایان وقت اداری ۱٤ر۱۱ر٤٦ باپست‌سفارشی به صندوق‌پستی ۱٦۱۲تهران ارسال دارند.هزینه‌امتحانات ورودی بهیچوجه مسترد نخواهد شد .

لطفا از مراجعه حضوری نیز خودداری شود .

طپش قلبها

• یك زن وشوهر که برای جدا شدن ازهم به دادگاه خانواده‌عرضحال‌داده‌اندامروز بایك خنده برای سومین‌بار رسیدگی به عرضحال خودرا

در گوشه و کنار شهر

تهیه و تنظیم از : نوشیروان کیهانی‌زاده

به‌تعویق انداختند .

این زن‌وشوهرپس ازتعویق جلسه دادگاه گفتند که‌عشق و علاقه شرط کافی برای زندگی زناشوئی نیست .

این دونفر پنج‌ماه قبل‌برای نخستین بار جهت «طلاق»به دادگاه مراجعه کردند ، ولی چون رئیس دادگاه از خنده های‌آنها ونگاههای عاشقانه‌ای که‌در جلسه رسیدگی‌بهم‌می‌کردند تردیدشان رادر جدا شدن از هم دریافته است تاکنون سه‌بارجلسه رسیدگی رابه‌تعویق انداخته است‌مرد می‌گفت من نمی‌دانستم که‌زن و شوهر بایداز لحاظ فکری واصولا مادی و معنوی با هم تناسب داشته‌باشند، من‌تصور می‌کردم وقتی یك پسرودختر بهم‌علاقمند شدند این محبت وعلاقه‌می‌تواندضامن‌سعادتشان باشد بهمین جهت با داشتن تحصیلاتی در حدود ششم ابتدائی بایك دختر لیسانسیه ازدواج کردم و اکنون میبینم که اشتباه کرده‌ام چون به هرچه که او اعتقاد دارد من آنها را درك نمی‌کنم‌وبه‌هرچه که‌من درك می‌کنم اواعتقاد ندارد و زندگی ما جز صحنه کشمکش دوموجود مختلف - الفکر چیز دیگری نیست.

زن ضمن تائید اظهارات شوهرش می‌گفت‌من‌در دومین ماه ازدواج متوجه شدم که‌من و شوهرم از بیشتر جهات در دوسطح مختلف‌قرار گرفته‌ایم وعشق ما به‌تنهائی نمی‌تواند این شکاف را پر کند و اکنون اطمینان یافته‌ام که زندگی‌با مردی که کمتر اززنش بفهمد برای زن جهنم است و هردو نفر گفتند با وجود اینکه‌می‌دانیم جدائی ما اجتناب ناپذیر است، معذلك رشته های‌عشق مانع جدائی ماازهم میشود. موقعی‌که در دادگاه نیستیم‌در آرزوی تشکیل جلسه دادگاه وجدا شدن ازهم هستیم، ولی بمحض تشکیل جلسه دادگاه پشیمان می‌شویم قلبهایمان‌به طپش درمی‌آید ووقتی رئیس دادگاه جلسه را به تعویق‌می‌اندازد مثل اینست که ما به بزرگترین آرزوی‌خود رسیده باشیم، لکن پس‌از بازگشت بخانه دوباره جنك اعصابمان شروع میشود .

این دو نفر که دارای‌فرزند نیستند گفتند که در تابستان بوسال قبل‌در ساحل دریاباهم آشنا شدند و عاشق هم گردیدند.

شوهر درتهران صاحب‌یك فروشگاه است .

سرزنش زن

* امروز مرد جوانی به دادگستری‌آمده‌بود تاشکایت کند که دوستانش او را ۲٤ ساعت در اطاقی حبس کردندو بااتومبیلش به اصفهان رفتند و به تهران بازگشتند .

این مرد میگفت دوستانم اتومبیل مرا که چند روزپیش خریداری کرده‌ام خواستند تا آنرا جهت رفتن به کرج در اختیار آنهابگذارم قبول‌نکردم وبه آنها گفتم که حاضرم اتومبیلی با راننده برایشان کرایه‌نمایم تا آنها را به‌کرج ببرد .

دوستانم که از این حرف من ناراحت‌شده بودند آن‌شب مرا به کافه‌ای دعوت کردند و پس از صرف شام ومشروب جهت بازی ورق به خانه‌ای بردند در آنجا کلید اتومبیلم را از جیبم در آوردند مرا در اطاقی‌حبس کردندآب‌وغذای

٣٤ ساعته برایم گذاردند وبا اتومبیل من به اصفهان رفتند و برگشتند و در بازگشت‌پس از رها کردن من که در یك اطاق بدون پنجره حبس بودم گفتند که کسی اتومبیلش را ازدوستانش که بهترین‌سرمایه او هستند دریغ نمیکند !

این‌مرد گفت با وجوداینکه خودم راضی‌به شکایت ازآنها نیستم زنم‌با سرزنشهای‌فراوان مرا مجبور کرده است علیه آنها به دادگستری شکایت نمایم وبخواهم که‌آنها راطبق ماده ۱۹۳قانون مجازات‌عمومی که برای حبس غیر قانونی کمتر از ۵ روز ، برای‌مرتکب مجازاتی برابر ۳ ماه تا شش ماه‌حبس‌و مبلغی غرامت‌تعیین کرده‌است محکوم کند .

توصیه های‌التماس‌آمیز

* یك زن جوان دیشب شوهر معتادش را «لو» داد .

این زن تلفنی مشخصات شوهرش راو اینکه از چه کسی هروئین‌خریداری میکند به ماموزین تجسس‌ژاندارمری مرکز گفت و آنها شوهر او را در حالیکه ۵ بسته ۱۰ سانتی هروئین از قربان خریداری میکرد دستگیر کردند و ازداخل قلم خود-نویس بدون مرکب قربان نیز چند گرم هروئین بدست آوردند .

همسر برات در پاسگاه ژاندارمری به شوهرش گفت چون به توصیه های التماس-آمیز او در موردترك اعتیادش گوش نکرد چاره‌ای جز«لو» دادن او نداشت . این زن در حالیکه اشك میریخت گفت: برات دوستت‌دارم برای‌سعادت هردو نفرمان من تو را «لو» دادم .

برنامه امشب

۳۰ر۵ سلام شاهنشاهی - اعلام برنامه
۳۳ر۵ اخبار
٤۳ر۵ تدریس زبان انگلیسی
۶ر۰۰ برنامه بچه‌ها : اخبار ، فیلم آقا خرسه ، کمپانی خنده ومضحك قلمی
٤۵ر۶ گفتگوئی درباره جشن سده
۷ر۰۰ ورزش
۷ر۳۰ حماسه عشقی
۸ر۰۰ محله پیتون
۸ر۳۰ اخبار
۹ر۰۰ شهر فرنك
۹ر۳۰ موسیقی کلاسیك
۱۰ر۰۰ فیلمی درباره انقلاب سفید
۱۰ر۱۵ نمایش کودکی دد دل زمان
۱۱ر۰۰ آخرین اخبار

تلویزیون ایران

برنامه امشب

۵ر۰۰ سلام شاهنشاهی
۱ر۰۰ اعلام برنامه
۵ر۰٤ نیازمندیها همراه با آهنگ های روز
۵ر۳۰ کارتون
۵ر٤۵ چکیده احساس
۶ر۰۰ خرد سالان
۶ر۳۰ اخبار
۶ر٤۵ مد وزیبائی شارم
۷ر۰۰ ارکستر شادبیگلری
۷ر۳۰ خفاش
۸ر۰۰ موسیقی وزارت فرهنك و هنر
۸ر۳۰ فیلم تسخیرناپذیر
۹ر۳۰ اخبار
۹ر٤۵ اندیشه های روشن
۱۰ر۱۵ آگه گفتی
۱۰ر٤۵ واریته

بخش‌اول برنامه‌فردا

۱۲ر۳۰ سلام شاهنشاهی
۱۲ر۳۱ اعلام برنامه
۱۲ر۳۲ نیازمندیها همراه با آهنگهای روز
۱۲ر٤۵ برنامه کارگر
۱ر۰۰ مرد نامرئی
۱ر۳۰ نبرد
۲ر۲۵ اخبار

آمریکا

برنامه امشب

۶ر۰۰ خلاصه اخبار جهان
۶ر۱۵ برنامه فرانك ملکی
۶ر۳۰ اطلاعات مخصوص
۷ر۰۰ مریخی محبوب من
۷ر۳۰ سرزمین سبز
۸ر۰۰ فراری
۹ر۰۰ خلاصه اخبار جهان
۹ر۰۵ نمایش دین‌مارتین
۹ر۵۵ نمایش امشب

برنامه فردا

۳ر۳۰ فیلم سینمائی
٤ر٤۵ فیلمهای کارتون
۵ر۳۰ سرزمین سحر آمیز آلاکازام

دنباله این برنامه از ساعت ٦ دد شماره فردا درج خواهد شد.

تلویزیون آموزشی

برنامه فردا

۸ر۳۰ بامداد فیزیك و مکانیك
ششم طبیعی و ریاضی
۹ر۳۰ بامدادجبرومثلثات ششم طبیعی
۱۰ر۳۰ بامداد زمین شناسی و تکامل ششم طبیعی
۱۱ر۳۰ بامداد پایان برنامه‌صبح
۲ر۳۰ بعد از ظهر رقومی و ترسیمی ششم ریاضی
۳ر۳۰ بعد از ظهر شیمی ششم طبیعی و ریاضی

اطلاعات هفتگی

● صفحه ۷ . . . . .
● دوشنبه نهم بهمن ماه ۳۴۶
● بیست و هشتم شوال ۱۳۸۷

● بیست و نهم ژانویه ۱۹۶۸
● سال چهل و دوم . . . . .
● شماره ۱۲۴۹۸ . . . . . .

مصاحبه سردبیر مجله جوانان با آقای هویدا نخست‌وزیر

هویدا:

نسل جوان را نباید محکوم کرد
من بارهبری جوانان مخالفم
یك واحدبزرك‌ورزشی ایجادمیکنیم
من بگروه‌های جاز علاقمندم

بمناسبت آغاز سومین‌سال زمامداری آقای‌هویدانخست‌وزیر، سردبیر مجله جوانان وابسته به موسسه اطلاعات مصاحبه‌ای با ایشان نموده است. این مصاحبه بیشتر پیرامون مسائل مربوط بجوانان است ولی نکات‌جالب و حساسی در آن دیده‌میشود که مورد توجه خوانندگان قرار خواهد گرفت. با در نظر گرفتن موضوع بچاپ قسمتهای مهم و حساس این مصاحبه مبادرت میشود.

اعتمادی ـ اجازه بدهید قبل از طرح سئوالات ازشما بپرسیم آیا بعقیده شما مسئله‌ای بنام«جوانان» وجود دارد یا خیر و راه حل این مسئله از نظر شما چگونه هست؟

نخست‌وزیر : در هرقرن وزمانی مسئله‌ای بنام جوانان بوده. .. یادم است سال ۱۹۳۸ که محصل بودم در آنزمان هم مسئله‌ای‌باسم جوانان بود.

نسل جوان کشور ما، مایه امید کشور است و باید حتما وسایل کافی‌دراختیارشان‌بگذاریم. باید اینها بهتر از ما بشوند. دنیا پیش میرود و ما نمیتوانیم‌درجا بزنیم.

اعتمادی : ولی آقای نخست‌وزیر نسل امروزانقلاب عجیبی در دنیا ایجاد کرده افکار و اطوار این نسل با نسل گذشته خیلی فرق دارد.

نخست وزیر ـشما بروید‌اوضاع قرون دیگر را ببینید. آنها هم همینطور بودند سنمبولیست ها کی بودند؟ همان جوانها بودند. لباسشان ـ طرزرفتارشان ـ اداهاشان بکلی جور دیگر بود. یا مثلا این اگزیستانسیالیست‌ها؟، اینها کی بودند؟

بعقیده من نباید گفت‌نسل‌جوان امروزه باید جور دیگری باشد. نه ... اینطور نیست. ممکن است عده‌ای طرز لباس‌پوشیدنشان‌درست نباشد اما نباید نسل جوان‌راتخطئه کرد.

جوان است وجوانی. علاقه دارد به تحولات سریعتر، روحیه‌انقلابی دارد. فکر خوبیست باید این نیرو را تجهیز کرد. باید مجهز شوند تا کارشان را خودشان‌انجام‌بدهند. اصلا به کلمه‌رهبری جوانان‌هدایت جوانان و امثال اینها اعتقاد ندارم.

من اداره رهبری جوانان را در نخست‌وزیری منحل کردم. باید وسایل بخودشان داد تا بتوانند خودشان، خودشان را اداره کنند.

نباید جوان رابجبر تا اینکه ۱۸ ساله است محکوم کرد. البته‌اگر چندتا جوان ۱۸-۱۹ ساله بدهستند، آن حرف دیگریست نمیگوییم‌آنها را که خیانت میکنند نباید محکوم کرد، ولی آخر باید دید چندنفر اینطور هستند؟

باز هم میگوییم: نسل جوان‌را نباید محکوم کرد چرا که آینده‌ـ آینده با نسل جوان است آنها بعداز ما دوی کار می‌آیند. وباید هم بیایند.

من باین نسل اعتقاد دارم وآنها را دوست دارم باآنها در تماس هستم. در همه جا آنها رامی‌بینم باید ببینم چه چیزشان کم است و چه کم دارند؟

وظیفه داریم به‌آنها وسیله‌بدهیم تابخوبی تحصیل بکنند. مسلمادر مقابل نیز از آنها انتظاراتی‌داریم. جوانان چشم‌و چراغ ما هستند و ما از آنها انتظار داریم که‌بهتر از ما باشند.

اعتمادی : آقای نخست‌وزیر من یك سئوالی داشتم دلم میخواهد بی‌پرده تر حرفهایم راباهم بزنم و آزادتر ... بسیاری از جوانهای‌ما، مخصوصا «آنعده که دستشان بدهنشان میرسد ومدرسه‌ودانشگاه میروند ... از رفاه اقتصادی برخوردارند بازهم‌بدبین هستند... تاحرفی میزنی اظهار یاس میکنند چرا؟ من همیشه فکر میکنم آیا دولت متوجه این روحیه هست؟ کسی در دستگاه دولت اینها را میفهمد ... شاید این ناراحتی بعلت تبعیض باشد که همه‌جا هست

نخست‌وزیر ـ دستگاه اداری وقتی درش روی همه جوانها باز شد، تبعیض هم کمترشده.

وقتی هزار نفر برای استخدام احتیاج داشتیم کمتر میگویند تبعیض شده و وقتی قصد استخدام سه نفر بود حتما بقیه هزار نفر بفکر تبعیض میافتند و حق‌هم‌دارند که چنین فکری بکنند.

این فکرها را زمان از بین میبرد ... فرصت میخواهد که بفهمند دیگرتبعیض نیست.

*** وجود ندارد**

اعتمادی : آقا وقتی من باجوانها مینشینم و حرف میزنم همه شان یکصدا میگویند :آقا همه‌جاپارتی بازیست ... درس میخوانند،زحمت میکشند، تلاش میکنند اماغرولند میکنند ...

نخست‌وزیر : در کجاپارتی‌بازی میشود؟ بمن نشان بدهید اگر در یك جا پارتی بازی میشود نباید تمام کارها را تخطئه کرد.

اعتمادی : در استخدام‌های‌دولتی

نخست‌وزیر :استخدام‌روی‌امتحانست و هرکسی نمیتواند همینطوری استخدام بشود. روحیه هم باید عوض بشود، بازمان، البته‌نباید جوانها را محکوم کرد که چرا اینطور فکر میکنند باید آنها را دوشن کرد

*** وسیله تظاهر**

اعتمادی : آقای‌نخست‌وزیرمی‌دانید که جوانا‌حتیاج بخودنمائی دارد میخواهد یك جوری خودش را نشان بدهد اما هیچ وسیله‌ای برای این طرز فکر وجود ندارد. نه باشگاهی نه کلوبی.

نخست‌وزیر ... ماکه کلوب درست کردیم ... دوتا دیگرهم درست میکنیم.

اعتمادی : جوانان میگویند کاخ جوانان در جاده شمیران را باچند میلیون تومان دایر کردند در حالیکه بدردنمیخورد ... چون عده کمی از آن استفاده میکنند.

نخست‌وزیر ... این کاخ‌بلااستفاده مانده بود ما آماده‌اش کردیم. حالا عمارت جدید جوانان را بروید به‌بینید خرج زیادی‌برایش‌نکردیم.

آقا من معتقدم خود جوانان کار خودشان رابابد اداره کنند. من برای‌آنکه در این کاخها وخانه‌ها جوانان کارشان بگذرد وزیرجوانی از کابینه را در اختیارشان‌گذاشتم که‌گیر نکنند و کارشان خوب بگذند.

اعتمادی : و این هر دو محل نسبت بجمعیت جوان تهران خیلی کم است.

نخست وزیر : پیشنهاد کردم بررسی کنند اصلا خود مدارس کلوب شود.

بعدازظهرها و تابستان وتعطیلات خودشان در محیط مدرسه خودشان را اداره کنند و برای خودشان وسایل سرگرمی درست کنند و وسایل هم در اختیارشان بگذارند.

اعتمادی : شما چه تفریحی رابه جوانان پیشنهاد میکنید؟

نخست‌وزیر : برای‌جوانان خیال میکنم ورزش. باید ورزش را پرورش داد. هم مفید است هم روحیه جوانها را تقویت میکند.

اعتمادی : خوب شد در باره ورزش فرمودید سئوالی داشتم. میدانید که بودجه ورزش مابچند قسمت تقسیم شده ـ ورزش آموزشگاه‌ها ـ دانشگاهها ـ ارتش.

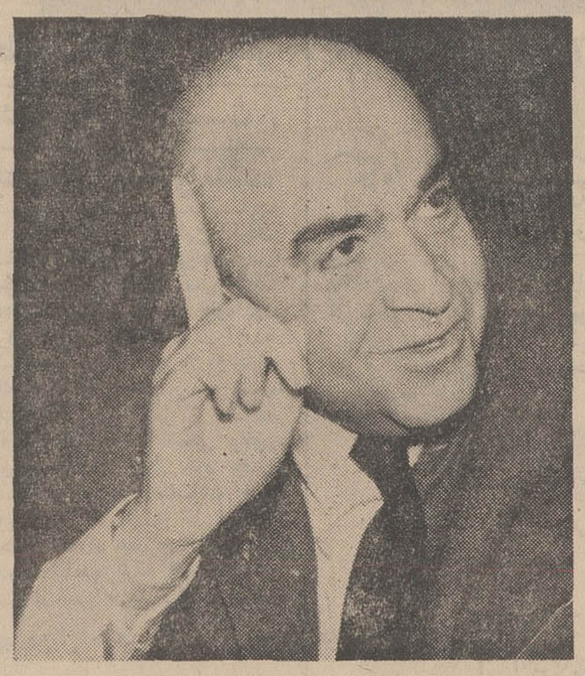

تربیت بدنی. تصور نمیکنید اگر بودجه یك کاسه شود کار ورزش پیش میرود ما یك‌امجدیه داریم که‌درسال ۱۳۱۸ ساخته‌شده‌است.

نخست‌وزیر : برنامه داریم که ورزش را یك کاسه کنیم باید دستگاهی درست بشود که بتمام خواسته‌های ورزشی برسد ما استادیوم صد هزار نفری داریم درست میکنیم.

اعتمادی : عقیده شما در باره ازدواج جوانان مخصوصا مهریه کلانی که هنوز خانواده‌ها تقاضا میکنند چیست؟

نخست‌وزیر : کار بدی است. مهریه‌ای که من بزنم دادم یك جلد کلام‌الله مجید و یك سکه طلا بود من از همه خانواده‌هادعوت میکنم که مثل من عمل بکنند و گرنه امکان ندارد جوانها زیربار مقررات سخت ازدواج بروند.

اعتمادی : ممکنست دولت بجوانانی که برای تشکیل خانواده پیشقدم میشوند کمك بکند.

نخست‌وزیر : ممکن است کمك کند. ولی من فعلا برنامه‌ای‌ندارم. باید یك برنامه‌هائی داشته باشیم که بتوانیم بهمه جوانهائی که‌وارد زندگی میشوند کمك کنیم تا جوان بتواند چرخ زندگی‌اش را بگرداند نه فقط آنهائیکه ازدواج میکنند :داجع باینکار داریم فکر میکنیم.

اعتمادی : آقای نخست‌وزیراطلاع دارید که جامعه، جوانان امروزی را در مورد لباس، مو، تحت‌فشار قرار میدهد اگر جوان لباس‌رنگی بپوشد یابه موزیك خارجی گوش بدهد او را سرزنش میکنند من میخواستم بپرسم‌اگرفرزندی‌داشتید که لباس های مد روز میپوشید، به آهنگ های روز گوش میکرد او را سرزنش میکردید؟

نخست‌وزیر : خیر ... هر زمانی یك جور لباس پوشیدن اقتضا دارد.

من همه‌ی عمر لباس تیره و خاکستری میپوشم‌بعضی‌هاخوششان می‌آید رنك تند بپوشند رنك که انسان را درست نمیکند، آدم را عوض نمیکند ،البته عادات وآدابی در جامعه بوده که تغییرش‌زمان میخواهد. هنوز دختران و زنان چادری داریم. بی‌چادر هم داریم. هنوز مدرسه‌ای داریم که‌فقط‌دخترها را باچادر راه میدهند. البته اینها هست و قابل ایراد هم نیست. زمان این مسائل را حل میکند.

اعتمادی ـ نظر شما راجع‌بگروه های جاز ایرانی چیست‌آیا آهنگ های آنها را شنیده‌اید؟

نخست وزیر : بله ... بله این گروهها خوب‌هستند. بله .اعجوبه ها ... کارشان هم گرفته باید این جودگروهها را راهنمائی و تشویق کرد.

باید این سلیقه‌ها توسعه پیدا کند، هنرشان توسعه پیدا کند، سلیقه‌شان بهتر بشود. نه ... من مخالف این‌گروههانیستم بایدذوق جوانها را تشویق کرد. کار بدی نیست.

*** لایحه‌ی‌حمایت مولف**

اعتمادی : اما این گروهها گله دارند که فکرشان بغارت‌میرود سایر هنرمندان از نویسندگان تا شاعران و مولفان همه گله‌دارندو میپرسند پس لایحه حمایت مولف چه شده.

نخست‌وزیر : یك لایحه‌ای‌داریم تهیه میکنیم و بزودی به‌هیئت‌دولت می‌آید و در عرض سال جدید از تصویب میگذرد.

اعتمادی : آقای هویدا اگرشما یك‌روز جمعه فرصت‌داشته باشید بتماشای کدام مسابقه میروید.

نخست‌وزیر : فوتبال‌برای‌من‌جالبتر است من فوتبال را دوست دارم.

اعتمادی : شما چه‌نوع فیلمهائی می‌پسندید؟

نخست‌وزیر : من شخصافیلمهای پلیسی ـ کابوی و جنگی رادوست دارم. سینما برا ی‌من‌وسیله‌تفریح است.البته برای‌بعضی‌هاهم‌آموزشی است. ولی مدتهاست به سینما نرفته‌ام.

فکر میکنم موقع فراغت باید چیزی را ببینم که‌بیشترمراسرگرم کند نه اینکه باز هم مرا بتفکرهای سخت مجبور کند بعضی هابه‌دیدن فیلم‌هائی با موضوعات سنگین می‌روند.

اعتمادی : در باره فیلم فارسی جنجال زیاد است نظرتان چیست؟

نخست‌وزیر : فیلم فارسی خوب است دارد جان میگیرد. دولت حتما از فیلم فارسی حمایت‌میکند اینها واقعا اگر دورهم جمع شوند و شرکت تعاونی درست کنند، کارشان حتما بهتر میشوداماممکن است بتوانیم کمك کنیم حالا هم وسایلی فراهم کرده‌ایم که‌فیلم فارسی را بخارجه بفرستند از جمله پاکستان. افغانستان ...

اعتمادی : مدتهاست که صحبت از وزارت جوانانست نظرتان چیست؟

نخست‌وزیر : من سازمان‌رهبری جوانان را منحل کردم. من‌اعتقادی باین حرفها ندارم راجع به‌وزارت جوانان هنوز نمیدانم که آیااحتیاج بوزارتخانه داریم یانه ولی درحال بررسی هستیم

*** شهریه مدارس ملی**

اعتمادی : درباره‌شهریه مدارس ملی در مطبوعات زیاد صحبت‌شده است. میدانید که شهریه مدارس ملی چقدر زیاد است ویکنفر با حقوق ماهیانه هزار تومان‌نمیتواند چنین شهریه‌ای برای فرزند یا فرزندانش بپردازد.

نخست‌وزیر ـ وزارت آموزش‌و پرورش در مورد شهریه مشغول مطالعه است و هنوز نتیجه را بمن نداده بله ... حالا ببینیم نتیجه بررسی چه خواهد شد.

اعتمادی : بعضی ها جوانهای ما را بصرف اینکه دیکته یك لغت عربی دانمیدانند بیسواد میخوانند.

نخست‌وزیر : اگر جوانهای ما بیسواد هستند تقصیر بزرگتران آنها است. چرا بیسواد هستند: چطور شده جوان ما که بخارج میرود برجسته و ممتاز بر میگردد- چرا جوانان را محکوم میکنند ـ این روحیه محکوم کردن جوان‌را باید از بین برد.

جوانان را نباید تخطئه کرد باید کمك کرد. باید وسایل داد. باید مسائل‌راروشن کرد تا خودشان ببینند وبفهمند نه‌مجبورشان کرد.

برنامه آینده مولن‌روژها

اثری بزرك‌ازگای هامیلتون کارگردان‌فیلم پنجه طلائی «گلد فینگر»

تدفین در برلین

ایست !
اینجا دیوار برلین است ، ازاینجا جلوتر نروید ، آنسوی دیوار حادثه و خطر ومرك درانتظار شماست

از آنهائیکه در سه هفته گذشته فیلم موثر و عمیق «سوءتفاهم» را دیده‌اند بپرسید که چگونه‌فیلمی‌است؟

آغاز چهارمین هفته نمایش موفقیت آمیز از فردا در

سینما آتلانتیک

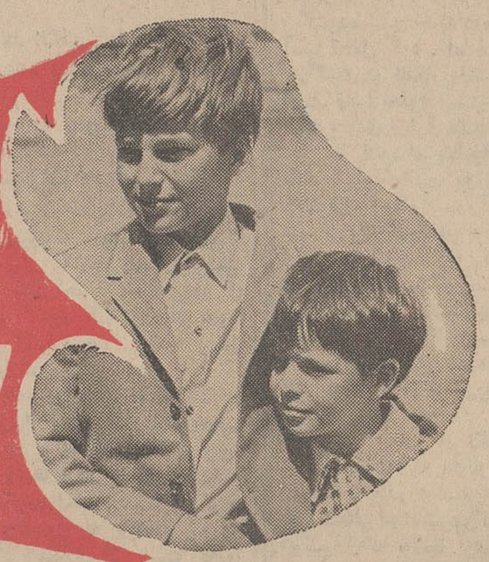

انتونی کوایل ـ جورجیا مول در فیلم بکارگردانی
لوئیجی کومنچینی
سوءتفاهم رنگی

پیکان طلا

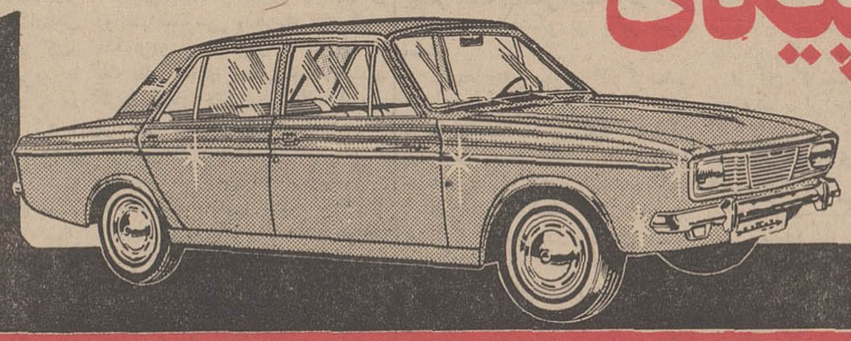

جایزه بلیط‌های مخصوص اعانه ملی

فقط تا پس فردا فرصت دارید

دور گوشه جهان

* ملاقات باپاپ

واتیکان ـ پروفسور «بارنارد» بزرگترین کارشناس پیوند قلب که از ایتالیا دیدن میکند فردا با پاپ پل ششم رهبر کاتولیک های جهان ملاقات خواهد کرد .

وی قرار است تاروز چهار- شنبه آینده در پایتخت ایتالیا اقامت کند .

* شب وحشت

پالرم ـ هزاران نفر از مردم شهر پالرم در جزیره سیسل دیشب را با ترس ووحشت زیاد در هوای آزاد بسر بردند یکی از شهرداران ناحیه «جبلینا» پیش‌بینی کرده بود که دراین شب زلزله شدیدی پالرم را ویران خواهد کرد ولی این پیش‌بینی به تحقق نه‌پیوست. اما مردم همچنان در ترس و نگرانی بسر می‌برند وحاضر نیستند به خانه‌های خودبروند.

* ۳ کودك به ۵ دلار

جاکارتا ـ «انتارا» خبر ـ گزاری اندونزی گزارش‌داد که در منطقه سوماترا قحطی شدیدی حکمفرما است. بطوری که پدران ومادران کودکان خود میفروشند تااز پولی که ازاین راه بدست می‌آورند بتوانند چند روزی شکم خود راسیر کنند .

خبرگزاری آنتارا اضافه کرده است که در ناحیهٔ «لاپونك» زنی حاضر بود سه کودك خود را به‌پنج دولار بفروشد ولی هیچکس حاضر بخرید آنها نشد .

فرزند مادرکش

نیویورك ـ «ونسنت مك نامارا» بعنوان «فرزند نمونه» همه‌روزه برای عیادت مادر ۶۰ ساله‌اش که بعلت بیماری زخم معده در بیمارستان بستری شده بود میرفت . ولی پرستاران باکمال تعجب می‌دیدند که حال بیمار پس از این عیادت ها بدترمی‌شود .

«ونسنت مك نامارا» هر بار که به‌بیمارستان میرفت یك بطری «کوکاکولا» برای مادرش میبرد. پرستاران که به «ونسنت» مظنون شده بودند موضوع را باپزشکان درمیان گذاشتند و پس از تجزیه آخرین بطری «کوکاکولا» معلوم شد که مقدار کمی «آرسنیك» به‌آن مخلوط شده است و روز بعد هنگامی که «ونسنت» بابطری «کوکاکولا» برای عیادت مادرش رفت از طرف مامورین پلیس دستگیر گردید .

موفقیت آمیز بوده

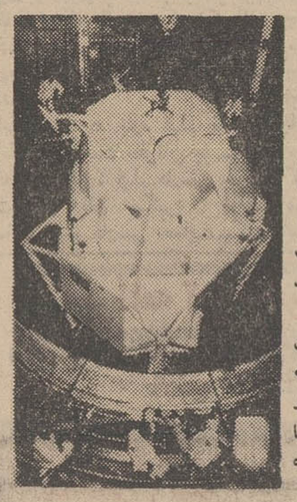

هوستون ـ مقامات سازمان ملی فضائی امریکا پس از مطالعه نخستین گزارش کار شناسان فنی اظهارعقیده کردند که پرواز سفینه «آپولو» آنقدر موفقیت‌آمیز بوده که احتیاجی به‌آزمایش مجدد آن نخواهد بود .

بموجب گزارش کارشناسان فنی سفینه «آپولو» هیچگونه عیب و نقصی ندارد و میتواند نخستین فضا نوردان امریکا را با موفقیت در کره ماه‌پیاده کند .

از : فیگارو (چاپ پاریس)

پوئبلو: مسالمت یا جنگ؟

طرح ماجرای پوئبلو در شورای امنیت، بحران را کاهش نداده

دولت امریکا با مطرح کردن مسئله توقیف کشتی «پوئبلو» در شورای امنیت‌سازمان ملل متحد بحران‌وخیمی را که در خاور دور بروز کرده بحال تعلیق در آورده است ولی وضع خطرناك و قابل انفجاری که ماجرای ربوده شدن یك کشتی امریکائی از طرف ناوگان جنگی کره شمالی بوجود آورده همچنان بحال خود باقی است .در چهل‌و هشت‌ساعت اخیر نه‌تنهاروزنه امیدی به حل وفصل بحران از راه های مسالمت آمیز بدست نیامده بلکه لحن دوطرف بیش از پیش خشن ترشده‌است .

* روش طرفین

دین‌راسك وزیرامور خارجه امریکا در نیویورك اعلام داشته است : «هیچگونه راه حل دیگری جز بازگرداندن فوری کشتی‌پوئبلو وسرنشینان آن وجود ندارد .»

کره شمالی نیز بنوبه خودتاکید میکند : «ما این کشتی راهزن» را پس نخواهیم داد. با اینحال از لحن مقامات «پیونك یانك» چنین بر می آید که کره شمالی پس از بدست آوردن اطلاعات کافی در باره ماموریت کشتی «پوئبلو» و پی‌بردن بچگونگی کار دستگاه های «الکترونیکی» آن هشتادوسه سرنشین این کشتی را آزادخواهند کرد .

البته این کار پس از «شستشوی مغزی» ملوانان وافسران امریکائی صورت خواهد گرفت . باین‌ترتیب مقامات کره شمالی‌خواهندتوانست سرنشینان کشتی «پوئبلو» را وادار کنند که به ماموریت خود اعتراف کنند واین اعترافات ماهادربرنامه های تبلیغاتی‌رادیو «پیونك یانك» مورداستفاده قرار خواهد گرفت.

* فشار

بعید هم نیست که پرزیدنت جانسون به تحویل گرفتن‌سر ـ نشینان «پوئبلو» اکتفا کند تا باین ترتیب بحران قبل از آنکه به شود. مرحله غیر قابل کنترلی برسدرفع ولی ماجرا به همین جا پایان نمی‌یابد زیرا رئیس جمهوری امریکا اکنون از طرف اکثریت اعضاء کنگره وافکار عمومی‌تحت فشار شدیدی قرار گرفته است. که‌خواه ناخواه باید به آن تسلیم شود.

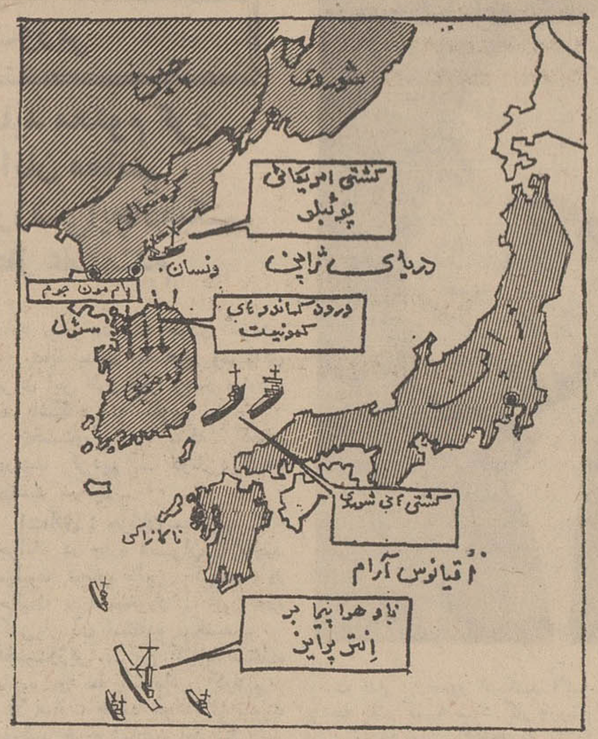

در این نقشه موقعیت نیروهای طرفین نشان‌داده شده

سیل تلگرافهائی که در چند روز اخیر بسوی کاخ‌سفیدواشنگتن سرازیر شده نشان میدهد که افکار عمومی در امریکا بر اثر توقیف کشتی «پوئبلو» در آبهای بین‌المللی سخت به هیجان آمده است و همین فشار شدید بود که پرزیدنت جانسون را وادار کرد ۱۴۶۰۰ نفر از افراد ذخیره نیروی هوائی و دریائی رابزیر پرچم فرا خواند . بسیج‌واحد هائی‌از نیرو های ذخیره از جمله اقدامات‌تهدید آمیزی است که پرزیدنت‌جانسون در نظرگرفته است در برابر کره شمالی به آن دست‌بزند . بهر حال دولت امریکا با توجه باوضاع جنك ویتنام‌ناچار است‌پس‌ازضعفی که در مورد ماجرای ربوده شدن کشتی «پوئبلو» از خود نشان داده بیك قدرت نمائی نظامی در این منطقه دست‌بزند. اعزام‌ناوهواپیمابر اتمی به آبهای کره از جمله‌این اقدامات بشمار میرود . اکنون مسلم شده‌است که‌اگر امریکادر صدد بر می‌آمد از توقیف کشتی «پوئبلو» جلوگیری کند. فرماندهی محلی برای مقابله با حوادث احتمالی هواپیمای شکاری کافی در اختیار نداشته‌است.

نیروی هوائی امریکا در این منطقه تنها ۱۸ هواپیمای شکاری ازنوع «اف ـ ۴» در اختیار داشته که در نزدیکی مدار ۳۸ درجه عرض جغرافیائی مستقر گردیده بودند و از آنجا که این هواپیما ها با سلاحهای اتمی‌مجهز بوده‌اند نمی‌توانستند درحادثه‌ای نظیر توقف کشتی «پوئبلو» مداخله کنند.

* نقش کرملین

بهرحال بحرانی که‌این ماجرادرخاور ـ دور بوجود آورده‌است بروخامت اوضاع دراین قسمت از جهان‌افزوده است.

کرملین هنوز به پیشنهاد مینجیگری بین‌واشنگتن و کره شمالی بعللی که درك آنها بسیار آسان است پاسخ نداده‌است .در درجه‌اول مقامات‌شوروی‌نخواسته‌اند با قبول‌پیشنهاد مینجیگری این احساس را بوجود آورند که‌مسکو جانب متفقین آسیائی خود را نمی گیرد . از آن گذشته عملیات تحریك آمیز اخیرکره شمالی در طول مدار ۳۸ درجه‌عرض‌جغرافیائی وتوقیف کشتی «پوئبلو» به نفع شورویها است زیرا با این ترتیب امریکا ناچار می شود قسمت هائی از واحد های نظامی خود را که برای «نابود» کردن ویت‌نام‌شمالی اختصاص داده‌است درگره‌متمرکز سازد.

اشتباه نکنید؟

تیتو رئیس‌جمهور یوگسلاوی در مسافرت اخیر خود به‌هند از چندبرنامه رقص های‌محلی که بافتخار وی تشکیل‌یافته بود نیز دیدن نمود .

دراین عکس تیتودرحالی که کلاه‌مخصوص هندی ها را بسر دارد باتفاق همسرش دیده میشود . این کلاه‌را هنرمندان رقص های محلی هند بوی اهدا کردند .

عکس از : یونایتدپرس

از : لوموند (روزنامه عصر پاریس)

ویلسون: ارمغان یک سفر

دکتر احسان نراقی در نخستین جلسه کنگره انقلاب اداری گفت :

دستگاههای دولتی بخوداعتماد واطمینان ندارند

دکتر احسان نراقی رئیس موسسه تحقیقات اقتصادی سومین ناطق جلسه افتتاحیه کنگره‌انقلاب اداری بود . نراقی‌بحث خود را چنین آغاز کرد :

مسلم است که دستگاه های اداری در هر مملکت شدیدامتاثر از محیط اجتماعی آن کشور بوده و محاسن و معایبی که در رفتارو حیات مردم مشاهده میشود در دستگاه های اداری کشور نیز خفیف‌تر یا شدید تر نموداراست. بهمین جهت دستگاه های اداری ممکن است بعلت قدرت تحرك بیشتری نسبت به تمایل بپیشرفت در جامعه جلوتر از آن و یابعلت کهنگی طریقه فکر و عمل عقب‌تر از جامعه قرار گیرد ولی بهر حال قسمتی از جامعه بوده و مختصات و ویژگیهای آن متاثر از عوامل اجتماعی است .

میدانیم که قبل از اصلاحات ارضی رژیم ارباب و رعیتی ونظام فئودالی معتبر ترین و قدرتمند ترین نیروی اقتصادی و اجتماعی را تشکیل میداد بطوریکه حیات اقتصادی و اجتماعی نه فقط در روستاها بلکه در شهر ها نیز تحت سلطه و نفوذ آن قرار داشت حال به بینیم که موقعیت این‌نظام فئودالی در مقابل تشکیلات دولتی چگونه بوده است میتوان گفت که مالکین اعم ازبزرك و کوچك‌واسطه بین دستگاه حکومتی و توده کشاورز بوده و عملا هم بعللی‌از قبیل وسعت کشور و پراکندگی جمعیت و قلت عمال دولتی بطور ضمنی بصورت قائم مقام دولت عمل میکردند خصوصا اینکه‌منافع آنها نیز ایجاب میکرد مانع‌تماس مستقیم توده مردم با دستگاه های اداری‌باشندوحتی‌سعی‌میکردندتوده مردم را در یك حالت خوف ورجا نسبت به دستگاههای اداری ـ نگهدارند در نتیجه مامورین فئودالها بر رانیز ایفاء کرده و بنحو صحیحی درجهت‌منافع کشاورزان وتوده‌مردم تکالیف ووظایفی را که‌در سابق مالکین برعهده داشته انجام دهد.

دکتر نراقی

بعبارت دیگرماموردولت برخلاف گذشته تنها هنگامی ظاهرنمیشود که عمل خلافی بوقوع پیوسته باشد بلکه میکوشد که با پیش‌بینی و دلسوزی مردم راهدایت کرده و زندگی آنها را سروسامان‌بخشد. پیوسته باشد بلکه میکوشد که‌با پیش‌بینی و دلسوزی مردم را هدایت کرده و زندگی آنها را سرو سامان بخشد .

* روابط خصوصی

مطلب دیگرآنکه در گذشته تشکیلات دولتی بیشتر جنبه شخصی داشته و مبتنی برروابط خصوصی بوده وبیان نیازمندیها وطرح مسائل جاری چه‌در شهر وچه در روستابه وسیله افراد متنفذ صورت میگرفت ودولت هم‌حل مسائل خودرااز طریق همین عده معدود عملی میکرد لکن اینك که دولت خودرا مواجه با نیازانبهمه مردم می‌بیند و دیگر واسطه های خصوصی نمیتوانندنقش سابق‌را ایفاء کنند دولت ناگزیر است از طریق تماس فردی به‌نحوه تماس جمعی بگرود و هر دستگاهی درصدد باشد بهترین ومطلوب ترین طریقه آگاهی از مسائل و خواسته های جمعی را بیابد .

* رابطه مردم بادولت

این است که مسئله جلب‌اعتماد مردم و آگاهی آنان به‌وظایف و تکالیف دولت و همچنین تعیین‌حدود حقوق و انتظارات مردم از دولت ضروری است . حصول باین هدف تعدیات مامورین دولت هنری‌است مختص ایشان و تنها آنها هستند که مرموزانه به دستگاهها راه داشته و از قوانین‌ومقررات پیچیده سیاستهای پشت پرده آگاهند . نتیجه‌ئی که از این وضع منتج‌می گردید عبارت است از :

اولا : دستگاه اداری و نظام فئودالی بصورت دو سازمانی که لازم وملزم یکدیگربودنددرآمدند و در نتیجه دستگاه اداری هم از لحاظ روحیه ماموران و هم از نظر تشکیلاتی باین وابستگی خو گرفت و همه گونه‌وسیله وامکان تماس با مردم و سنجش درك تمایلات و دسترسی به خواسته های آنها را از دست داد .

ثانیا مامورین دولت بیش ازحد واقعی بصورت افراد مزاحم‌ومتعدی درآمده شناخته شدند .اکنون که نظام ارباب و رعیتی‌بکلی‌دگرگون شده و توده انبوه کشاورزان خود را مستقیما باتشکیلات‌دولتی‌مواجه میبینند مشکل بزرك رتق و فتق امور و تامین نیازمندیهای آنان است مصافا اینکه با امحاء نظام سابق درخواستها و نیازمندیهائی که قرن ها در عالم رویا برای‌آنها وجود داشته در نظرشان قابل حصول جلوه کرد و آنان بحقوق و امتیازاتی که فرد حقا باید ازآن برخوردار و بهره‌مند باشد واقف گردیده‌اند .

ناطق سپس گفت :

مرحله نوین آن است که‌دولت احساس و استنباط کند که‌علاوه‌بر مسئولیت هائی که‌درگذشته بدوش داشته مسئولیت های جدیدی‌بعهده دارد که عبارت است از ارشاد و هدایت و تعالیم مردم باین معنی که ماموردولت که‌در گذشته‌صرفاموظف به‌اجرای قانون در تحت شرایط وبه کیفیتی که‌قبلا گفتیم‌بود اکنون باید وظیفه مشاورت و هدایت مردم درجهت‌منافع کشاورزان وتوده‌مردم را با موفقیت در کره ماه‌پیاده کند .

بی‌شك کار دشواری است و بدون آگاهی به‌ریشه های عمیق تاریخی‌و اجتماعی آن میسر نخواهد بود.

دکتر نراقی چنین‌به سخن ادامه داد : تحولات عمیق اجتماعی که در پیش‌داریم بدون همکاری وهمگامی دولت با مردم بهیچوجه میسرنیست و اما مطلبی که شایان کمال توجه است آن است که شاید بعلت‌همین شرایط و احوال دستگاه های‌دولتی نیز بخود اعتماد و اطمینان کامل ندارند نشانه بارز این عدم اعتماد وجود ناهم آهنگیها و عدم قاطعیت در تمام سطوح دستگاه‌ها است بطوریکه من‌باب مثال‌درغالب موارد هنگامیکه مجری و مسئول یك دستگاه خط مشی و برنامه را با علاقمندی مطمح‌نظر قرارمیدهد خود دستگاه‌ذیربط وسایر دستگاه‌هائی که‌دراین‌مورد باآن مرتبط‌میباشند مجاهده و استمرار کافی از خود نشان نمیدهند .

دکتر نراقی در پایان گفت:

حال به‌بینیم که‌باتوجه باین‌سوابق و زمینه های اجتماعی چه میتوان کرد اول آنکه‌دولت و دستگاه های اداری‌هدفهای نوین مناسب باانقلاب اجتماعی را برای خود مشخص‌کنند ارشاد و راهنمائی وتعلیم مردم را جزء وظایف خود قرار دهند و هم خود را مصروف پیش‌بینی و پیش‌ـ گیری سازندلکن نظارت که ازاهم وظایف دولت‌مترقی است درگذشته بنحو موثر صورت نمیگرفته است دستگاه های دولتی بعوض اعمال نظارت‌واتخاذ طرق مناسب‌و استقرار اصل بازرسی بعنوان یك نظارت آرام‌ودائم برسازمانها و امورعمومی یاراه مداخله مستقیم را که نتیجه مطلوب نداشته در پیش گرفته یا امور را با سهل‌انگاری بحال خود رها کرده‌اند و در اموری که اتخاذ یك سیاست صحیح و نظارت مداوم کافی بوده است اقدام به تصدی کرده‌اند از این جهت یك نوع اختلاط میان وظایفی که حقا بعهده دولت است و وظایفی که موقتا یا اضطرارا دولت بعهده گرفته است بوجود آمده در نتیجه برای مردم بخوبی‌روشن نیست حدود مداخلات دولت تا کجا و طبق چه ضوابطی است .

* انتظارات مردم

بنابراین لازم است دستگاه های دولتی این امور را برای خود مردم روشن سازند تامردم هم باوقوف به وظایف دولت حد حقوق و وظایف خود را بشناسندوفقط‌آن انتظاراتی را از دولت طلب کنند که درحدود و قلم رو وظایف واقعی دولت قرار داشته باشد .

لازم است که ابتدا نظام اداری موجود که متاثر از نظام ارباب و رعیتی است و هنوز در قالب‌آن روابط خصوصی و طریقه های کهنه حکم‌فرما است مبدل و متحول به یك نظم اداری منطقی وصلاحیتدار گردد و در حقیقت دستگاه اداری پراکنده و ناهم‌آهنگ بیك‌بورو ـ کراسی جدید مبدل شود .

کارمند اگر حس کند از طرف یك نظام عادلانه حمایت میشود در انجام وظیفه خود کوشاتر و راسختر خواهد بود و نظر به اینکه جامعه کارمندان دولت که‌نزدیك به سیصد هزارنفر است در حقیقت مهم ترین گروه اجتماعی رادر کشور تشکیل میدهند. طریقه صحیح دراین نهضت اجتماعی بسیج و آماده کردن این‌افرادبرای خدمت ملی است ولی بسیج و آماده ساختن این افراد هنگامی میسر است که اینان بدون کوچکترین وحشت و اضطراب آنچه رادر دل دارند بگویند تامعایب کار آشکار گردد کار واقعی جای خودرا به‌تظاهر به کار بدهد .

هارولد ویلسون نخست وزیر انگلیس هفته گذشته برای سومین بار پس از روی کار آمدن کابینه کارگری در انگلستان رنج سفر مسکو را برخود هموار ساخت و مدت سه روز در باره مسائل مهم بین‌المللی با رهبران شوروی مذاکراتی بعمل آورد .

البته از همان ابتدا کاملاروشن بود که این‌مسافرت در زمینه‌جهانی ارمغانی نخواهد داشت . خود انگلیسیها نیز باین مسئله اذعان داشته‌اند.اما ویلسون عقیده داشت که‌تبادل نظرکلی‌با رهبران کرملین در مورد مسائل بین‌المللی از قبیل ویت‌نام،خاور میانه و اروپامخصوصا بادرنظر گرفتن مذاکراتی که‌قرار است او در روز های هشتم و نهم فوریه در واشنگتن با پرزیدنت جانسون بعمل آورد اگر هم نتیجه قابل توجهی نداشته باشد کاملا بی ثمر نخواهد بود .

* بالا بردن حیثیت

بدون شك عوامل دیگری که بیشتر جنبه داخلی داشته در سفر ویلسون به مسکو بی تاثیر نبوده است .

بعقیده رهبر حزب کارگرتماس های شخصی بین رهبران دو کشور بزرك فرصت مناسبی بود که ازآن میتوانست برای بالا بردن پرستیژ خود در داخل کشور استفاده کند.

از آن گذشته بنظر ویلسون هرگونه کوشش در راه حل مسئله ویت‌نام‌ولواینکه جنبه تئوری داشته باشدمورد استقبال‌رهبران ترقیخواه حزب‌کارگر انگلیس قرارخواهدگرفت.

بعلاوه بعقیده‌نخست‌وزیر بریتانیا مسافرت او بمسکو‌یس از تصمیمات اخیر کابینه کارگری حائز اهمیت زیادی بوده است مسئله تخلیه پایگاه های مشرق سوئز از طرف نیرو های انگلیسی که روزشانزدهم ژانویه رسما توسط ویلسون اعلام شد دیپلماسی بریتانیا را دربرابر شوروی در وضع جدیدی قرارداده است و رهبران کرملین دیگر نمیتوانند انگلیس را متهم کنند که با استفاده از نیرو های خود در خاوردورحاضر است از سیاست امریکا در جنوب شرقی آسیا پشتیبانی کند .

* امتیازات جدید

با وجود لحن خشن مفسران سیاسی‌روزنامه «ایزوستیا» درانتقاد ازسیاست انگلیس رهبران کرملین نمیتوانستند اهمیت تحولاتی را که تصمیم کابینه کارگری در جنوب شرقی آسیا بوجود می‌آورد از نظر دور دارند .

از همین‌رو ظاهرا مسکوامتیازات جدیدی‌را که‌هارولد ویلسون‌حاضر شده بود برای رفع اختلافات‌موجود به‌شوروی‌ها بدهد با نظرمساعدتری تلقی کرده است ، مهمترین نتیجه سفر ویلسون به پایتخت شوروی قرارداد همکاری فنی است که‌روز جمعه در لندن بین دو کشور امضاء شد .

روزنامه «تایمز مالی» درتفسیر این قرارداد نوشته است که‌پیمان جدید شوروی و انگلیس زمینه را برای اجرای طرحهای مشترك بین صنایع‌دوکشورهموارساخته است.

از آن گذشته بنظر میرسد که شورویها از چندی قبل تصمیم گرفته‌اند در مبادلات بازرگانی تسهیلات بیشتری برای انگلیس قائل شوند .

از طرف دیگر دولت انگلیس بعلل متعدد بازرگانی فنی و حتی نظامی خود را ناگزیر می‌بیند که روابط نزدیکتری با کشور های اروپائی برقرار کند .

بطور کلی میتوان گفت که‌سفر ویلسون‌ازنظر بهبود روابط‌سیاسی دو کشور نتایج سودبخشی داشته‌و برعکس در باره مسائل بین‌المللی هیچگونه موفقیتی ببارنیاورده است.

دولت شوروی با وجود کوشش های ویلسون حاضر نشده است در اساس سیاست خود نسبت بمسئله ویت‌نام وبحران جنوب شرقی‌آسیا بطور کلی تغییری بدهد .

تفسیر سیاسی

جعفر مدنی

گره کور بحران کره

مسئله کشتی «پوئبلو» همچنان لاینحل مانده است . درحاشیه تلاش هائی که برای حل مسالمت‌آمیز این قضیه بعمل می‌آید این‌نکته جلب توجه میکند که توقیف «پوئبلو» امریکا رابایکی‌از بغرنج‌ترین مسائل تاریخ‌خود روبروکرده است . امریکائیها باآنکه‌قبول میکنند « پوئبلو» یك کشتی مخصوص اطلاعات بوده بهیچ وجه نمی‌پذیرند که این کشتی درآبهای کره‌مشغول جاسوسی بوده است .

پوئبلو خاطره هواپیمای جاسوسی یو ـ ۲ رادراذهان زنده کرد : اما هنگامی که هواپیمای امریکائی یو ـ ۲ در خاك سقوط بزمین کشانده شد وتنها سرنشین آن «پاورز» بدست روس ها افتاد دولت آیزنهاور رسما قبول کرد که یو ـ ۲ در آسمان شوروی به عملیات جاسوسی‌اشتغال‌داشته است . اما در مورد پوئبلوقضیه اینطور نیست و باآنکه بیش‌از ۶۰ سرنشین آن اکنون اسیر کره‌ایها هستند و کره شمالی آنچه را که‌خود «اعترافات» کاپیتان کشتی می‌نامد منتشر نموده امریکا بهیچوجه اتهام جاسوسی آن را نمی‌پذیرد و بعکس نماینده امریکا در سازمان ملل تاکید کرده و کوشیده‌تابه‌نمایندگان‌شورای امنیت نیز بقبولاند که «پوئبلو» هنگام توقیف شدن در آب های بین‌المللی بوده است امریکائیها که خود را قائل یك توطئه میدانند بلافاصله بعداز انتشارخبرتوقیف پوئبلو، بزرگترین ناو هواپیمابر اتمی خودرا به‌سواحل کره شمالی فرستادند و باین ترتیب‌نشان دادند که قصد دارند در این قضیه سخت بایستند .

هنگامی که نیروهای ذخیره هم بسیج شدند ، رویه امریکا قیافه خشن‌تری یافت. اما نتیجه آن تقریبا صفربود. کره‌ایها بنوبه خود سخت ایستادگی کردند و در برابر ناو هواپیمابر «اینترپرایز» و تهدید «جنك اتمی» دوستاتور امریکائی مقاومت کردند . امریکا این تحقیر را برای احتراز از یك برخورد نظامی و گشوده شدن جبهه دومی‌در آسیا تحمل کرد . اما تحقیر بزرگتری در انتظار واشنگتن است. زیرا معلوم نیست اگر قضیه بزودی ازطرق مسالمت‌ـ آمیز حل نشود امریکا چه‌باید بکند ؟ فراخواندن ناو اتمی «اینترپرایز» ولغو دستورآماده باش نیروهای‌امریکائی وبسیج ذخیره ها بدون آنکه کشتی «پوئبلو» وبا دست‌کم سر ـ نشینان ، آن آزاد شده باشند یك شکست آشکار است و همانطور که در عمل دیده‌شده تهدید های نظامی‌نیز نمی‌تواند بن‌بست را بگشاید .

بعضی محافل امریکائی پیشنهاد میکنند که یك‌ناوگان امریکا به بندر «ونسان» در کره شمالی اعزام شود وکشتی «پوئبلو» راکه به‌آنجا برده‌شده بزور تصاحب کنند وآنها که افراطی ترند معتقدند که بندر «ونسان» باید بمباران شود.

صرفنظر از اینکه این دو اقدام معلوم نیست بهیچوجه بتواند هدف امریکا را در آزاد ساختن کشتی و سرنشینان آن تامین کند خطر جنك رابا کره شمالی بسیار افزایش خواهد داد . ودر هرنوع جنك با کره شمالی باید به حساسیت چین توجه کافی داشت و جنك‌سال های ۱۹۵۰ کره را بخاطر آور دکه چگونه صد ها هزار چینی دوش بدوش کره‌ایها داخل جنك شدند و حکومت کمونیست کره را سرپا نگهداشتند و امریکائیهارااز مرز های خود دورساختند.

جانسون راه جنك‌نه‌میخواهد ونه‌میتواند که انتخاب کند اما درعین حال‌دراین‌سال انتخاباتی هر گونه عقب نشینی لطمه شدیدی به‌حیثیت‌اووارد خواهد کرد. در حقیقت این گره کور کار جانسون در بحران کره است .

کاهش «مرگ» در جهان!

*** بموجب گزارش سازمان ملل متحد، مرگ ومیر در جهان کاهش یافته است**

در نیمه‌سال ۱۹۶۵ جمعیت کره زمین بالغ برسه میلیاردو۲۹۵ ـ میلیون نفر بوده یعنی نسبت بسال ۱۹۵۰ در حدود۷۷۸میلیون‌افزایش یافته بود و سه‌چهارم این‌افزایش مربوط به‌کشورهای عقب افتاده مخصوصا آسیا بوده است.

این اطلاعات را سازمان ملل متحد در گزارش مفصلی که‌تحت عنوان «اوضاع اجتماعی جهان در سال ۱۹۶۷» تهیه کرده منتشر ساخته است.

*** سه‌برابر**

در این گزارش همچنین گفته شده است که‌درسال ۱۹۶۰ دوسوم جمعیت جهان در مناطق درحال‌رشد مسکن داشته و میزان موالید در این کشورها سه‌برابر کشور های توسعه یافته بوده است.

بموجب این گزارش در سال ۱۹۸۰ این نسبت به سه‌چهارم خواهد رسید و باحتمال زیاد تعداد جمعیت جهان نیز به۴میلیاردو۲۵۰ میلیون نفر افزایش خواهد یافت. در عین حال براثرمهاجرت‌ساکنین دهات و قصبات بسوی شهرهاتعداد جمعیت شهرها بطور قابل توجه افزایش یافته است بطوریکه در حال حاضر یك چهارم جمعیت دنیا در اطراف و داخل شهرها زندگی می کنند.

*** جلوگیری**

دراین گزارش خاطرنشان‌شده است که تاسال ۱۹۶۰تنهادو کشور هند و پاکستان اقداماتی برای جلوگیری از افزایش نفوس بعمل می‌آوردند در حالیکه‌دربین‌سالهای ۱۹۶۴ و ۱۹۶۶ دوازده کشور مقرراتی برای کنترل جمعیت وضع کرده‌اند

در فصل مربوط به مسائل‌بهداشتی گفته شده است که میزان مرگ‌از ۹٫۷ درهزار درسال ۱۹۶۰به۹٫۲ در هزار درسال ۱۹۶۵ کاهش‌یافته است. علت کاهش مرگ در جهان توسعه امور درمانی وبهداشتی‌است و بدین ترتیب حد متوسط عمر انسان رو بافزایش است. کاهش مرگ‌موجب افزایش جمعیت و افزایش جمعیت ایجاب میکند بشر برای تغذیه بمنابع جدید دست‌یابد

در ۹۱ کشور وسرزمین مبارزه علیه بیماریهای واگیردار نظیر آبله، سل، فلج پیشرفت قابل توجهی کرده ولی بیماری سل هنوز هم برای بهداشت جهانی مشکل بزرگی بشمار میرود‌درحال حاضر شماره مبتلایان به‌این‌بیماری به‌ده تا۲۰ میلیون نفر میرسید.

بعضی از بیماریهای عفونی مانند بیماریهای طاعون، وبا وتب‌زرد و بیماریهای کبد بطور قابل توجه افزایش یافته است در کشورهای پیشرفته چهل درصد مرگ‌ومیرناشی از بیماریهای قلبی است.

بیماریهای ناشی از تغذیه نیز همچنان مسئله بزرگی در بسیاری از کشورهای در حال توسعه بوجود می‌آورد.

ضمنا تعداد الکلی‌ها و معتادین بمواد مخدر در بسیاری از کشورها روبه‌افزایش میرود. برنامه یك پزشك به‌هرده‌هزار نفر که هدف سازمان ملل متحد برای‌سال۱۹۷۰ است در بسیاری از کشورها به تحقق خواهد پیوست.

عبور از پنج قاره

زندگی آینده بشر در زیر دریااست!

*** زیر دریائیهای کوچکی ساخته شده که شش‌نفر براحتی با آن باعماق دریاها میروند**

سرنوشت آینده بشریت باحتمال زیاددرزیردریاها قراردارد زیرا در آنجا طبیعت منابع عظیمی از مواد غذائی ومواد اولیه برای انسانها ذخیره کرده‌است. باین‌ترتیب‌طولی نمی کشد که‌دراعماق‌دریاهاآزمایش‌گاهها، کارخانه‌ها و حتی شهرهای بزرگی برای پناه دادن جمعیت‌روز افزون جهان بوجودمی‌آید.

ازمدتها پیش کارشناسان فنی ومهندسین کشورهای‌مختلف‌درصدد ساختن کشتی‌ها وزیر دریائی‌های مخصوصی هستند که دانشمندان بتوانند بااستفاده از آنها براحتی درزیرآب حرکت کنند.

بتازگی یك موسسه کشتی‌سازی آلمانی دونوع زیردریائی جدید مخصوص تجسسات دراعماق‌دریا به‌آب‌انداخته است. این‌زیردریائیها (تور۶۰) و (تور ۷۳) نام دارند. زیردریائی مدل (تور۶۰) یك نفری است که ۶ متر طول و سه‌مترعرض دارد و میتواند تاعمق سیصد متری درزیر آب فرورود.

علاوه‌براین زیردریائی «تور۶۰) دارای ۹ دریچه کوچك است که میتوان از آنها برای‌تحقیقات‌درباره موجودات زیردریائی استفاده کرد

زیردریائی (تور۷۳) در حدود۱۳ تن ظرفیت دارد و میتواند شش نفر باخود باعماق دریابرد. علاوه‌براین درزیردریائی مزبور نور افکن های فوق‌العاده قوی کارگذاشته شده که میدان دید را بطور قابل‌ملاحظه افزایش میدهد.

قیمت زیر دریائی های مدل‌تور ۶۰) درحدود چهل ودوهزار دولارو بهای مدل (۷۳) هفتادو دو هزار دولاراست.

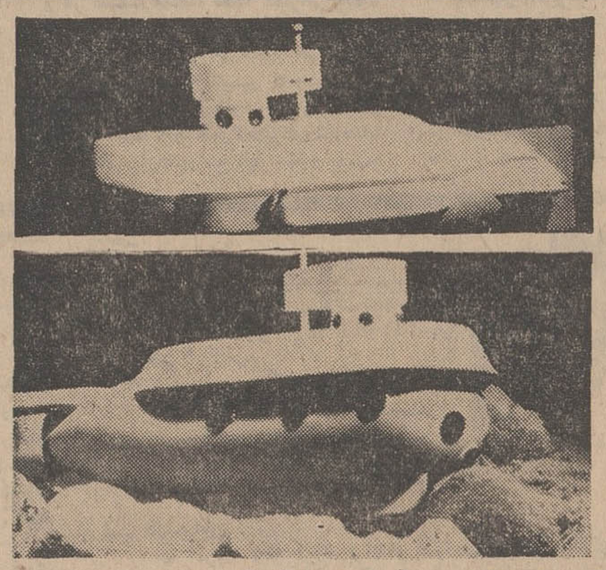

دونمونه از زیر دریائیهای‌جدیدی که آلمانی‌هابرای تجسسات زیر دریائی ساخته‌اند دربالا «تور۶۰» ودر پائین (تور ۷۳) دیده‌میشوند.

دوطوطی

جدول ضرب میدانند!

روز چهاردهم نوامبر پنجهزار پرنده در سالن شماره ۱۸ مهمانخانه «مدرن» واقع در میدان جمهوری (فرانسه) مهمان‌بودند. انواع واقسام پرندگان حتی پرندگانی که دولت تربیت آنهارا درقفس‌قدغن کرده‌است در جمع مهمانان دیده میشدند. پرندگان کمیابی که در میان سایر پرندگان بودند تماشاچی را بحیرت میانداختند. این‌پرندگان‌از کلیه‌نقاط جهان جمع‌آوری شده و سه پرنده در میان‌آنها بارنگهای زیبا و نوك عجیب خود بیش از همه جلب توجه کردند. آنهارا از «سنگال» و آمریکای‌جنوبی آورده بودند.

از ستارگانی که در جمع‌پرندگان میدرخشیدند دو قوطی بود که ازآمازون آورده‌بودند. آنها «گابون» و «اتیو» نام دارند. این دوطوطی بسهولت‌باهم گفتگومیکردند. چهارهزار ساعت‌وقت صرف تعلیم این دوطوطی شده است.

این دو طوطی جدول ضرب را به خوبی میدانند و قادرند چهار عمل اصلی را شفاها انجام دهند.

اورور

ایوالله
کانون آگهی زیب

پیکان طلا
فقط تا پس فردا فرصت دارید
پیکان طلا جایزه بلیطهای مخصوص اعانه ملی

Manduna ماندانا

هواکش کادکا
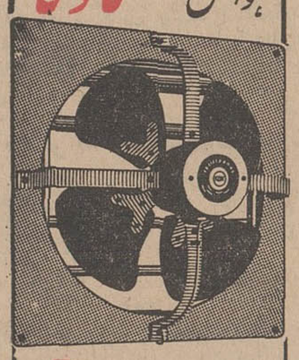
KDK
دراندازه های مختلف
نماینده انحصاری
شرکت نسبی محمد عاصمی وشرکاء
مرکز پخش ـ الکترو هواکش کادکا
دروازه دولت
تلفن ۷۵۶۵۸۷
آ ـ ۵۳۰۶۰

حرکت بسوی خوشبختی
جایزه بزرگ سال درانتظار شماست
برای بازکردن حساب ذخیره
وشرکت درقرعه‌کشی بزرگ
بانک اصناف ایران
فقط

روزدیگر فرصت دارید
تادهم بهمن
تا روز دهم بهمن‌درسراسر کشورشعب بانك اصناف ایران بطور فوق‌العاده از ساعت ۸ صبح‌الی ۱۰ شب‌مفتوح‌میباشد

جدول کلمات متقاطع شماره ۳۶۵۰

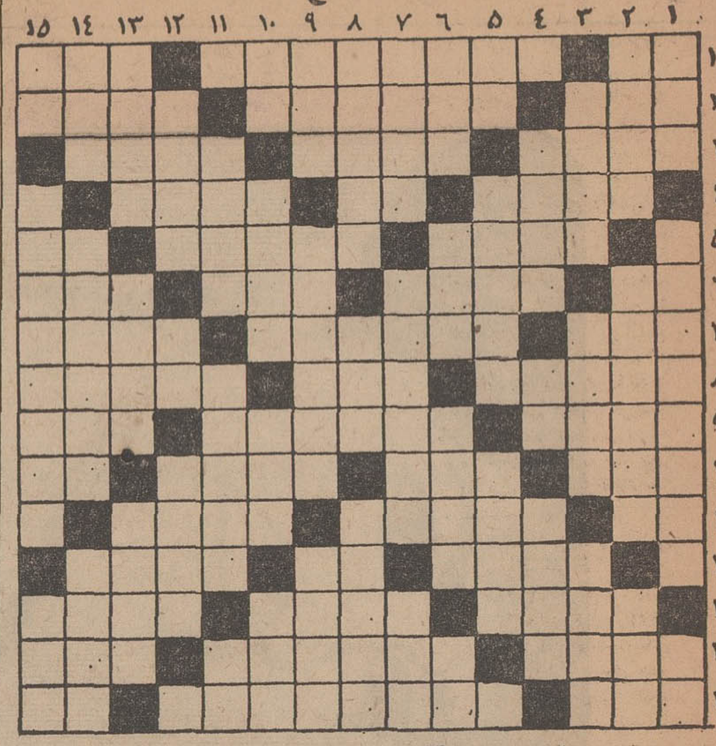

افقی: ۱- قدرت بویائی - از نویسندگان بزرگ روس - جای اصل را می گیرد. ۲- محل پیوستن رودخانه بدریا - از وسایل بارکشی - رقص گویا ۳- محلی از توابع کاشان - از وسایل لازم در اتومبیل - بهشت و جنان ٤ - یگانه و ممتاز - تصدیق روسی - پارچه لباس دختران مدرسه تا سال گذشته ٥ - ماه فرنگی وخدای جنگ - همنشینی این جنین مایه دلخوریست - ازویتامین ها ٦- اثر رطوبت و آب - مال ویزیتش شاید درجیب شما هم باشد - دیده بان قلعه در آن می ایستد - میزدند تا مردم را باخبر کنند ۷- خالی و پوچ - برابری و مقابل بودن - علامت تجارتی ۸- خوشحال و خوشنود - از اقوام آریائی - جائی برای تفریح ووقت گذراندن ۹- ازخرابی در آن نشانی نیست - مد صحافی به آن قسمتی که صفحات را بهم میدوزند گویند - بفارسی خرمن است و بعربی پسران ۱۰ - برپشت چاریایان مینهند - ضمیر اشاره - اتفاقا - بستنش بروی دوست صلاح نیست ۱۱- از علائم جمع در فارسی - مال پارینه اش بکار نیاید - علم وآگاهی ۱۲- روش - همنشین خاشاك - ارمغان ۱۳- برای خشت زنی لازم است - زن غیرشرعی - از عشاق بنام ۱٤- غلبه کرده - لباسی که روز باران به تن می کنند - حقه وتزویر ۱۵- از اعضای جهاز هاضمه - کاروانسراهای قدیمی اکثرا به این نام هستند - برج کج.

عمودی: ۱- جنابعالی را عرض می کنم - کاری که برای تعیین نمایندگان ملت انجام می شود - قبل از خم می آید ۲- محل صرف وخرج - باعطوفت است و باهمه بمهر رفتار می کند - ازمشتقات نفت ۳- مقیاس نمره امتحانی در نزد ممتحنین - دست چپ - لباس ملی زنان پاکستان ٤- منطقه ای در راه هراز - از ضمایر متصل - کوزه شکسته ٥ - قورباغه مازندرانی - استفاده و حقوق - نزدیك ٦- شاه شطرنج گرفتار شده - ازدرختان بی خزان - روش و طریقه - آش ۷- اگر چه بظاهر مرداست ولی اعتماد باو نشاید - اقداماتی درجهت رفاه و امنیت عامه - جهان افروز شب ۸- درسالهای اخیر چند کارخانه اش احداث شده - گریان ونوان - حتما اختراعی کرده است ۹- ازمیوه های مناطق گرمسیری - بزرگترین پالایشگاه جهان در آنجاست - دربابان جویندگان آب را فریب میدهد ۱۰- اشاره بدور - دستمزد و حقوق - فرزندی بدنیا آورد - مجلس شیوخ ۱۱- ترویج کننده - از دستگاههای موسیقی ایرانی - تصدیق انگلیسی ۱۲- بی اندازه و بی حد ما به مستی - اهل هند است ۱۳- گانگسترها میزنند وقماربازان میخوانند - طرف - اثر شخم برروی زمین ۱٤- از بروج فلکی - نامی که نوکر دولت بخود مینهد - همین است ۱۵- کاغذ وپارچه پاره وبی مصرف - امپراطور و فیلسوف روم - گفتگو.

حل جدول شماره ۳۶۴۹

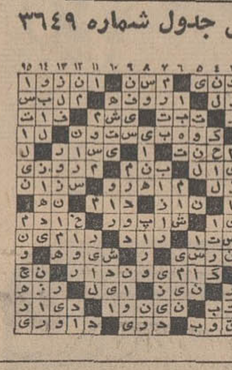

۳۰ سال قبل
در همین روز

امان الله خان

اطلاعات در سرمقاله خود تحت عنوان فوق مینویسد:

ما بعواملی که سبب این تیره بختی وسیه روزی ملت هم کیش ما شده است کار نداریم و از علل اصلی شورش و انقلاب این مملکت که ایلات جاهلانه خواهی نخواهی وارد مبارزه بر ضد استقلال خود گردیده و بدست خود تیشه به ریشه خود نواخته چیزی نمی نویسیم لکن بعنوان یك مملکت دوست و همسایه متاثریم که این مملکت میرفت قوت و قدرتی پیدا کند و در شاهراه ترقی و سعادت بیفتد و اکنون گرفتار یکعده عناصر جاهل و مخالف اصلاحات گردیده در آتش اغتشاش و قتل و غارت و نا امنی میسوزد.

امان الله خان مرد لایق وعاشق ترقیات وطن خودبود و مایل بود مملکت خود را آباد و سعادت اهالی را تامین نماید، استقلال افغانستان و موجودیتی که در این مملکت پیداشده مرهون زحمات وفداکاری این شخص میباشد و در مراجعت از اروپا وضع مملکت و عقب ماندگی خود را می سنجید و نمی‌توانست تحمل کند و خاموش بنشیند ومجبور به تندروی هائی گردید که خود وسیله بزرگی بدست دشمنان سعادت مملکت داد. فعلا اغتشاش عجیبی در این مملکت حکمرانی میکند که مقررات آنرا پیچیده و مبهم ساخته و هر قسمت مملکت تحت حکمرانی یکعده آزایلات است وهردسته غارتگری فکر رسیدن سلطنت و امارت را در مخیله خود می‌پروراند و تنها نقطه امیدی که وجود دارد همان موفقیت قندهار و وجود امان الله خان در آنجا است که مشغول تجهیزاتی شده تا با قوای مکفی برای قلع وقمع بچه سقا و بدست آوردن سلطنت خود عازم کابل شود ولی آخرین اخباری که میرسد حاکی است که حبیب الله بچه سقا تقویت میشود و در مذاکره هستند که قرضه باو بدهند و باین وسیله قدرت او را توسعه دهند تا بتوانند تحمیلات بیشتری بامان الله خان برای تحصیل تاج وتخت از دست رفته اوبنمایند.

در هر صورت ما نسبت باین موقعیت ناگواری که برای مملکت و ملت همجوار و هم کیش عزیز ما پیش آمده متاسفیم و امیدواریم قبل از اینکه بیشتر سکته ولطمه باین مملکت جوان وارد آید و خرابی ها فزونتر شود باین هرج ومرج خاتمه داده شود.

مقررات افغانستان پس از شورش

احتمال استرداد استعفاء - هشتمین طفل

بیسیم برلن خبر داد که سفارت افغانستان در آلمان رسما بدولت آلمان اطلاع داد که امان الله خان استعفای خودرامسترد داشته و مشغول تجهیزات است که مجددا کابل رافتح نماید و کلیه سفارتخانه های افغانستان در خارجه امتناع ورزیده اند از اینکه برای حکومت جدید اقدامات سیاسی کنند و یا راپورت عملیات خود را به اولیای حکومت جدید بدهند.

قندهار: از لندن اطلاع میدهند که ثریا عیال امان الله خان یك پسر زائید و این هشتمین طفل پادشاه و ملکه میباشد.

اولین ریل در ایستگاه بندرشاه

ساعت ۸ صبح امروز اولین ریل خط آهن شمال برروی زمین در ایستگاه بندر شاه گذارده شده بطوریکه اطلاع میدهند مقدمات کار طوری فراهم گردیده که تا یکی دو ماه دیگر ریل کشی تا بندر جز خواهد رسید.

کارخانه سیمان سازی

چون تهیه سیمان در مملکت مورد لزوم ومخصوصا برای ساختمان بعضی قسمت های راه آهن و بندر سازی و خیابان ها مورد احتیاج میباشد وزارت فواید عامه مطالعاتی برای ساختمان یك کارخانه سیمان سازی در مملکت نموده و در نظر است بیکی از کمپانی های آلمانی مراجعه شود که پروژه ای برای این کار تهیه و تقدیم نماید.

(نقل از اطلاعات نهم بهمن ۱۳۰۷)

نوشته: احمد احرار

شاهین سفید

-۲۴۲-

سی وپنج سال برشبی که نگهبانان قلعه «الموت» دروازه را گشودند و حسن بانام مستعار «دهخدا» بالموت پای نهاد، میگذشت.

اکنون حسن در آستانه صدسالگی قرار داشت.

برف پیری تامیان مژگانش دویده بودو تارهای سپیدابرو روی چشمانش را میپوشاند.. اما هنوز آن برق جهنده وسحر کننده، برقی که انگاشتی ازدنیائی مرموز وناپیدادر اعماق چشم اوباین جهان نفوذ میکند، درنگاهش میدرخشید. هنوز چشمانش حرکت گربه سیاهی رادرظلمات شب تشخیص میداد. هنوز راست می‌نشست، استوار میایستاد و محکم سخن میگفت: هنوز زندگی او، همان زندگی سی و پنج سال پیش بود. چشمهایش راکه هرگز پیش از نیمه شب بسته نمیشد بروی آخرین ستاره سحری میگشود.

چه زمستان وچه تابستان، بلافاصله بایوان خانه اش قدم مینهاد وبانتظار روشنائی صبح می‌نشست. این لحظات راحسن بمانند یك مرتاض در حالت مراقبه و تفکر میگذراند. به نقطه ای ازافق چشم میدوخت ومدتها، درحالیکه نگاهش برآن نقطه خیره مانده بود، اندیشه اش بال میگشود ودر فضای لایتناهی طیران میکرد. درین سیاحت فکری به مصر، به شام، به بغداد، به اصفهان، به ری، به خراسان و یکایك پایگاه های باطنی سرمیکشید و هرجا مشکلی سراغ داشت سرپنجه لطیف فکر را به گره گشائی وامیداشت.

روزگاری حسن یکه وتنهادر این مسیر طولانی پرسه زده وجستجوها کرده بود. جستجوی دانش، جستجوی تجربه، جستجوی یاران فداکار و جستجوی سنگر، آنروزهمه قلمرو حسن در فضای اندیشه او محصور میشد. ازوحشت مردانی که نظام الملك به تعقیبش گماشته بود هرگز آرام و قرارنداشت، ازین شهر به آن شهر، ازین دهکده به آن دهکده وازین خانه به آن خانه میگریخت. شبی را در کوهستان میگذراند ودیگر شب در بیابان.

اما امروز نام او لرزه براندام قدرتمندان عالم میافکند. حکومتی که در داخل حکومت آل سلجوق بنیان نهاده بود ازنظم وقدرتی بمراتب بیش از نظامات و اقتدارات دولت سلجوقی بهره ور بود.

حسن، آن طلبه کنجکاو نظامیه نیشابور وآن مرد جوان سرگردانی که از دستگاه حکومت رانده شده بود، اکنون که صد سال زندگی پرتلاش وپرتلاطم راپشت سر می‌نهاد، در شمار نقش آفرینان بزرگ تاریخ قرارداشت. درعداد مردانی که بعکس دیگران ازفرمان سرنوشت سرمی‌پیچند وفرمان برگردن سرنوشت می‌نهند. اوسیر طبیعی تاریخ راگردانده و بمیل خوددر حوادثی که تاریخ راتشکیل میدهند تصرفاتی کرده بود. دشمنان قدرتمند خودرا بسینه خاك سپرده بود و خودمیبا میشد تاصدمین سال زندگی را استقبال کند.

سی وپنج سال اخیر عمر حسن یکسره درالموت گذشته بودواین سالهای آخر حتی ازایوان خانه اش پائین نیامده بود.

پیش از آن، روزهای جمعه حسن بمسجد میرفت وازرفیقان، هرکس سخنی داشت یاسودای دیدار «سیدنا» راهی الموت شده بود اورا در مسجد ملاقات میکرد. اماده سالی میشد که دیدارها وتماس های حسن درحداقل محدود و میعادگاه اوبه ایوان خانه اش منتقل شده بود. معمولا بجز داعیان ورهبران برجسته باطنی کسی بملاقات «سیدنا» پذیرفته نمیشد وبانظام دقیقی که براجتماع باطنیه حکومت داشت، جریان امور بطور طبیعی وبرحسب سلسله مراتب هفتگانه حل وعقد میشد.

پس از یکقرن، درآستانه صد سالگی بیماری سختی برنامه دقیق ومنظم زندگی حسن رابهم زدواورا به بستر انداخت.

حسن، مرگ را در نزدیکی خود حس میکرد وگاهی به کیا بزرگ امید، مرد نیرومند الموت، که نزدیکترین مصاحب وی درین ایام بود میگفت:

- هنگامی که تنها میشوم، مرگ آهسته بدرون اطاق میخزد، بالای بسترم می‌نشیند وبامن همکلام میشود. او بمن میگوید که باید ممنونش باشم. زیرا زمانی بسراغ من می‌آید که درین جهان کار دیگری ندارم.

حسن، بیماری خود را تامدتی ازهمه پنهان میکرد. بعادت معهود سحرگاهان ازبستر برمیخاست و بایوان میرفت وتابدان سن وسال هرگز احتیاج پیدا نکرده بود که کسی برای برخاستن ونشستن کمکش کند. مدتی باین ترتیب درسینه خودبابیماری جدا لداشت و سرسختانه مقاومت میکرد. حملات شدیدتب را دوراز چشم دیگران در خلوت خویش میگذرانیدولی اینبار حریف قدرتمند تربود وباهمه جانسختی، سرانجام اورابه بستر کشانید.

صدمین سال زندگی اودر چنین جدالی گذشت، حال آنکه جامعه باطنی همچنان سالهای صلح و آرامش راادامه میداد.

این آرامش به حسن قوت قلب می‌بخشید وخرسند بود که آسوده خاطر از جهت سرنوشت وآینده نهضت، بازندگی وداع میکند.

استخدام

بدو نفر پزشك صبح وعصر
نیازمندیم تلفن ۷۹۲۶۸۱
۱-۲ آ-۳۳۲۵۹

دکتر داروساز جهت شرکت
داروخانه تهران تلفن (۷۶۰۷۴۲)
۱-۵ آ-۳۳۲۴۱

آگهی استخدام
جهت ثبت نام تلفن ۷۶۵۶۸۸
۱-۳۰ آ-۳۲۲۸

استخدام دیپلمه فنی وکارگر
یکنفر دیپلمه فنی برق یامکانیك - یکنفر نقشه کش - یکنفر دیپلمه فنی در رشته آبکاری - یکنفر فرزکار ودونفر رنگ کار وپولیش کاردرنجاری استخدام میشوند. داوطلبان به شرکت کارخانجات پارس الکتریك خیابان آیزنهاور جنب بی-اف-گودریچ شماره ۵۶۳ مراجعه نمایند.
۱-٤ آ-۳۲۰۲۳

۲۲ نفر خانم و آقای دیپلمه
پس از یکدوره یکماهه کار آموزی حسابداری دفتر داری دوبل مشغول بکار خواهند شد
تلفن ۳۵۰٤۰

عده ای زن ودوشیزه
که مایل به کار کردن روی ماشین های دوزندگی باشند استخدام می‌شوند. شرکت سهامی جوراب بریانك خیابان اعتماد تلفن ۹۱۷۳۶
۱-٤ آ-۳۱۲۳

تعدادی کارگر برق
موردنیاز است. داوطلبان میتوانند همه روزه به کارخانجات صنعتی کفش رزین جاده قدیم شمیران سه راه ضرابخانه مراجعه نمایند.
۱-۲ آ-۵۲۹٤۰

برای استخدام به تلفن ٤۸٤٤۰ مراجعه فرمائید.
آ-۲٦ آ-۵۲۸۵٦

برای استخدام به آدرس
ذیل مراجعه کنید نشانی لاله زار نوساختمان البرز شماره ۳۰.
۱-۲٦ آ-۳۵۰۹

لیسانسیه اقتصاد
کارخانجات قوبه ۳ نفر لیسانسیه اقتصاد (مرد) نیازمند است فارغ التحصیلان کشور های خارج تقدم داشته و تسلط بزبان انگلیسی شرط اصلی استخدام است داوطلبان در خیابان خیام ساختمان قو بکار گزینی مراجعه فرمایند.
۱-۳ آ-۳۵۳۰

۲۰ نفر دوشیزه یا بانو
جهت بسته بندی نیازمندیم خیابان شهناز ایستگاه رسومات شماره ٤۱۹ تلفن ۷۵۸۵۳۰ مراجعه فرمائید.
۱-۳ آ-۳۵۲۸

آگهی استخدام
بیکنفر دوشیزه یابانو که ماشین نویسی لاتین و فارسی را تکمیل بداند وچندنفر ویزیتور نیازمندیم. روزولت - اول چهل متری ایرانشهر موسسه فنی مافا تلفن ٦۲۷۰۰۳
آ-۳۳۳۲۵

آگهی استخدام
یك نفر مرد که از عهده ترجمه زبان انگلیسی به فارسی و برعکس برآید، برای تمام وقت یا حقوق مکفی استخدام میشود. داوطلبان باصندوق پستی ۲۷۵۱ مکاتبه فرمایند.
آ-۳۳۳٦۷ ۱-۳

WANTED
The following are required for immediate employment by a large manufacturing Company:
1. An efficient executive English-language secretary-stenographer.
2. Fully experience bilingual secretary-shorthand typist.
Please send resume to attention of Personnel Manager P.O. Box No. 1362.
A—52900 3—1

خدمتکار زن
که آشپزی و خانه داری بداند مورد نیاز است تلفن ٦۲٤۹۷۳
آ-۳۳۳۰۵

چند نفر حسابدار
باشرایط ذیل برای تمام وقت استخدام میشوند:
۱- تابعیت دولت شاهنشاهی ایران
۲- داشتن دفترچه پایان خدمت یا معافی دائم
۳- داشتن دیپلم کامل متوسطه
٤- حداقل سه سال تجربه وآشنائی کامل بامور حسابرسی و دفترداری دوبل و غیره
۵- حداکثر سن ۳۵ سال
از متقاضیان محترم که دارای شرایط فوق میباشند، خواهشمند است هرروز باستثناء روزهای تعطیل ازساعت ۸ صبح الی ۵ بعد ازظهر بقسمت امور کارمندان گروه صنعتی بهشهر - سرای حافظ، خیابان بوذرجمهری مراجعه فرمایند.
۱-٤ ۵۲۹۷٤

شرکت سهامی ریسندگی وبافندگی فخر ایران برای تکمیل کادر فنی کارخانجات خود واقع در هشتاد کیلو متری جاده تهران - قزوین بچندنفر سوهانکار ورزیده وباسواد که دفترچه خاتمه خدمت یا معافی دائم داشته باشند نیازمند است.
داوطلبان میتوانند باداره کارگزینی شرکت واقع درخیابان حافظ ساختمان بانك کار طبقه ۱۹ مراجعه نمایند.
۱-۲ آ-۳۳٤۰۱

مهندس راه و ساختمان
یك نفر مهندس راه وساختمان با سابقه سه سال برای تمام روزمورد احتیاج است متقاضیان میتوانند با تلفن ٦۱۲۱۲٦ مذاکره نمایند.
۱-۲ آ-۳۳۳۱۷

استخدام میشود
جوانی از ۱۸ تا ۲۲ سال با دوچرخه وضامن معتبر از ۷½ تا ۸ونیم صبح آژانس رایت شاهرضا روبروی سینما رویال مراجعه شود.

دکتر داروساز
برای شهرستان مورد نیاز است ناصر خسروداروئی نور تلفن ۳۹۱۰٦
۱-۱ آ-۳٤٤۳

دبستانهای عزیزی
یکنفر راننده استخدام مینماید همه روزه بین ساعت ۵ر۸ تا ۱۱ به تلفن ۹۵٤۸۸۱ مراجعه فرمایند.
۱-۲ آ-۳۵٤۸

شرکت تیگریس
اشخاص زیر را باشرایط مناسب استخدام میکند.
۱- تکنیسین درجه یك با حداقل ۵ سال سابقه کار در کارهای ماشین سازی و دارای دیپلم یکی ازمراکز صنعتی کشور
۲- فرز کار درجه یك با حداقل ۵ سال سابقه کار
۳- تراشکار درجه یك باحداقل ۵ سال سابقه کار
٤- صفحه تراشکار با حداقل ۳ سال سابقه کار
واجدین شرایط می‌توانند همه روزه از ساعت ٦ونیم الی ۸ بعد از ظهر بخیابان ویلا چهارراه ثریا شماره ۷٤ بازرگانی آرا مراجعه نمایند.
۱-۲ آ-۳۵٤۷

چند نفر دوشیزه و مرد
که دیپلم کامل باشند استخدام میگردند. قبلا از ظهر ها با تلفن ۷٦۵۵۲۹ تماس بگیرند.
۱-۲ آ-۳۳٤۹

بیکنفر آقا یا خانم دوشیزه
تلفنچی ویك گارسن که بزبان انگلیسی آشنا باشند نیازمندیم آدرس بهجت آباد - خیابان آبان تلفن ٤٦۲٦۷
۱-۳ آ-۳۳۳۱۳

شرکت نئون پلاستیك رعد
بچندنفر ویزیتور باسابقه نیازمند است خیابان ملك الشعراء بهارشمالی
آ-۵۳۱۹٤

آگهی استخدام
یك شرکت بزرك تاسیساتی احتیاج به چندنفر مهندس مکانیك یا تاسیسات تهویه مطبوع وحرارت مرکزی دارد. واجدین شرایط تقاضای خود رابا یك قطعه عکس وپایه تحصیلات و رونوشت برك معافیت از نظام وظیفه وسوابق کار بخط خوانا به صندوق پستی ٦۹۲ ارسال دارند.
داوطلبانی که با زبان انگلیسی آشنائی داشته باشند مقدم خواهند بود.
۱-٤ آ-۵۳۲۸٤

جویای کار

شمارا تامین مینماید تلفن ۴۱۸٦۹
متخصصین امور فنی وصنعتی
ماشین نویس دیپلمه باسابقه جویای کار است تلفن ۳۵۰٤۰
۱-۵ آ-۳۳٤۵

راننده پایه دوم تهران
بایازده سال سابقه رانندگی وفنی جویای کار با حقوق مکفی. تلفن ۹۳۵٤۳
آ-۳۳۲٦۹

جوانی باداشتن قبولی چهارم طبیعی و آشنا بماشین نویسی فارسی باسابقه کار در شرکت ها بعد ازظهر ها جویای کار است براهنمای شماره ٤۲۰ روزنامه اطلاعات مراجعه فرمائید

یك کارخانه صنعتی کفش ماشینی برای فروشگاه های خودرتهران بعده ای فروشنده دوشیزه یابانو که واجد شرایط زیر باشند احتیاج دارد.
۱- سن بین ۱۸ الی ۳۰ سال
۲- حداقل معلومات سوم متوسطه
۳- داشتن تضمین معتبر
٤- رضایت کتبی ولی قهری
از طالبین خواهشمند است پیشنهادات خود را بضمیمه یك قطعه عکس با ذکر نشانی دقیق تا تاریخ ۱۷ر۱۱ر٤٦ به صندوق پستی ۱۱۲۳ ارسال دارند.
۱-۲ آ-۵۳۲٤۲

آگهی استخدام تکنیسین آزما یشگاه
سازمان بیمه های اجتماعی بیك نفر تکنیسین آزمایشگاه برای خدمت در بیمارستان ۲۵ شهریور آبادان نیازمند است.
داوطلبان باداره کارگزینی این سازمان واقع در خیابان آیزنهاور کاخ سازمان بیمه های اجتماعی مراجعه نمایند تاپس از مصاحبه و آگاهی ازشرایط استخدام نسبت بانتخاب و اعزام یکنفر تکنیسین آزمایشگاه مورد نیاز اقدام گردد.
رئیس هیئت مدیره و مدیرعامل
دکتر محمود خواجه نوری
۱-۲ آ-۵۳۲۰۰

گم شده

گواهی نامه موقت مامائی بنام بدری مریدی مفقود شده است ازجوینده گان محترم تقاضا میشود شماره تلفن ٤٦۳۷۰ را مطلع فرمایند.
۱-۳ آ-۳۳۱۵۵

از درجه اعتبار ساقط است
دسته چك حساب جاری شماره ۳۱۱۱۱ اینجانب در بانك ملی شعبه سعدی بانضمام سایر اوراق و گواهی رانندگی از داخل ماشین به سرقت رفته است کلیه معاملات روی آن دسته چك ازدرجه اعتبار ساقط و مراتب به بانك مربوطه نیز اطلاع داده شده است.
عباسقلی عامری
آ-۳۳۳۵۵

دوقطعه چك یکی بشماره ۳۳۱٤۳۲ سررسید ۳۰ر۱۱ر٤٦ بمبلغ نه هزار ریال و دیگری بشماره ۳۳۱٤۳۳ سررسید ۱۰ر۱۲ر٤٦ بمبلغ ده هزار ریال دروجه آقای عیسی شایگان از بانك بازرگانی شعبه بازار آهنگرها بامضاء اینجانب علی اصغر موحدپور مفقود گردیده است واز درجه اعتبار ساقط می‌باشد.
آ-۳۳۳۵۳

قابل توجه عموم: خصوصا بانکها و خریداران سفته
تعداد یك برك سفته بمبلغ ۴۹۵۰۰ ریال متعهد آقای نورالله گیای که سررسید آن ۱۰ر۳ر٤۷ بحواله کرد اینجانب عبدالحسین درویش بدون ظهرنویسی و امضاء اینجانب مفقود گردیده بدینوسیله اعلام میگردد سفته مزبور بدون ارزش واز درجه اعتبار ساقط می‌باشد.
آ-۳۳٤۰۵

معاملات پول

پول شرطی موجود تلفن ۳۹۰٦۷
۱-۲٦ آ-۳۳۱۲۰

پول شرطی موجود تلفن ۳٦۸۸۵
۱-۲٦ آ-۳۳۱۳

پول تومانی ۲ شاهی ٦۲۸۰۹۰
پول از یك میلیون ریال
ببالا موجود - پاکپور ۲۲۷۲۹ ٦۲۲٦۹۷

پول نیازمندیم سکاکی ۷۳۵٤۱
۱-۲٦ آ-۳۵۲۵

پول تومانی ۲ شاهی ۷۳۵٤۱
۱-۲٦ آ-۳۵۲٤

چك های برگشتی را نقدا خریداریم ٤ ٦۵٤٦
۱-۵ آ-۳۳۳۹۷

متفرقه

تانکر ساری لوپ
تانکر ۵۰۰ تا ۵۰۰۰۰ لیتر موجود سفارشات لغایت ٤۸ ساعت تحویل میگردد خیابان قزوین سه راه آذری
۹٤٤۱٤

ماشین آب
تلفن های ۷۸۱۲۵۰ و ٦٦۲۹۹۷ ۳۳۹۳
۱-۲٦

لباس تمام رسمی
اداری - قضائی - استادی - ژاکت - راك - اسمه کینك شمس العماره عبدالوهاب زردوز تلفن ۵۲۲٤۷
۱-۱۰ آ-۳٤۹۱

پیکان
طلا
پیکان طلا جایزه بلیط های مخصوص اعانه ملی
فقط تا پس فردا فرصت دارید

کلاس منشیگری
دوره جدید کلاس منشیگری کاخ دانش از ۱٤ بهمن ماه تشکیل میشود. نامه نگاری. حسابداری. بایگانی. ماشین نویسی فارسی ولاتین وقوانین اجتماعی قسمتی از دروس این کلاس است. یك بلیط تهران شیراز با هواپیمای جت بوئینك ۷۲۷ از طرف هواپیمائی ملی ایران (هما) به یکنفر از فارغ التحصیلان داده میشود. قبلا نامنویسی کنید.

کلاس نقشه برداری
دوره جدید کلاس نقشه برداری بااستفاده از زمدرن ترین دوربینهای نقشه برداری و لوازم کامل از ۱٦ بهمن ماه تشکیل میشود. یکنفراز فارغ التحصیلان باهواپیمای جت بوئینك ۷۲۷ هواپیمائی ملی ایران (هما) برای بازدید از آثار تاریخی به شیراز اعزام خواهد شد. قبلا نامنویسی کنید.

کلاس تکنیسین برق
دوره جدید کلاس تکنیسین برق فشارقوی از ۲۰ بهمن ماه در کاخ دانش تشکیل میشود. مدرن ترین لابراتوار الکتریك و الکترونیك در اختیار شاگردان قرار میگیرد. یك بلیط دوسره تهران شیراز با هواپیمای جت بوئینك ۷۲۷ از طرف هواپیمائی ملی ایران (هما) به یکنفر از فارغ التحصیلان داده میشود. قبلا نامنویسی کنید.

کاخ دانش
خیابان نادری. پاساژ معتمد. خیابان فرانسه. کوچه مرجان

انتقاد

دکتر حسن صدر حاج سید جوادی

سخنی از یک تمایل

ما هر روز از بسط و گسترش عدالت اجتماعی بحث میکنیم . بسط و توسعه عدالت اجتماعی مستلزم قدرت دستگاه دادگستری است . اگر ازیک‌سو مدعی بسط و گسترش عدالت اجتماعی باشیم و از سوی دیگر موجبات تضعیف دادگستری را فراهم سازیم دچار تناقض شده‌ایم.

دستگاه دادگستری باید حافظ منافع عمومی باشد و عدالت اجتماعی را درجامعه مستقر سازد . بدینجهت قدرت مطلقه‌ای که در بسیاری از موارد بدادگستری تفویض شده در هیچ دستگاهی وجود ندارد . حیات و زندگی و آزادی و اندوخته مردم در دست عدالت سپرده شده است . با توجه باین اصل قضات نشسته یعنی قضات دادگاه‌ها را هیچ مقامی، حتی وزیر دادگستری و نخست‌وزیر نیز، نمیتواند بدون میل آنها تغییر سمت دهد ؟ اگر دولت بخواهد کارمند خود را در هر مقامی مورد تعقیب قرار دهد بدادگستری متوسل میشود و اگر کارمندی از دولت شکایت داشته باشد باید باین مقام پناه برد .

دادگستری وزراء و نخست‌وزیران را در صورت لزوم مورد تعقب قرار میدهد و حکم برائت یا محکومیت آنان را صادر مینماید .

ترفیع قضات دادگستری نیز بر طبق روش معمول سایر کارمندان دولت انجام نمی‌پذیرد بلکه دادگاه انتظامی قضات با ملاحظه سوابق و پرونده استخدامی آنها و با توجه باستحقاق آنان مبادرت بصدور حکم ترفیع مینماید .

شکی نیست که این احکام با در نظر گرفتن کلیه جهات صادر میشود و دادگاه انتظامی بدون استحقاق حکم ترفیع هیچیک از قضات را امضاء نمیکند .

اخیرا با نهایت تاسف شنیده میشود که دادگستری نسبت به پرداخت حقوق ترفیع قضات درسال های اخیر تعلل روا داشته و ناچار عده‌ای از قضات که حقوق خود را نگرفته‌اند به شورای عالی اداری و استخدامی شکایت میکنند . شورای عالی اداری هم به دادگستری دستور میدهد که حقوق بایه ها را بپردازند و دادگستری نیز ناچار تمکین میکند.

این جریان از نظر شان وحیثیت قوه قضائی کشور زننده و موهن است . زیرا اولا دادگستری باید رای دادگاه عالی انتظامی را محترم بشمارد و بمحض صدور ابلاغ به پرداخت حقوق آن مبادرت نماید . عدم پرداخت حقوق مبین آنست که متولی برای امامزاده احد امی قائل نیست و دادگستری باحکام صادره از طرف عالیترین دادگاه های خود وقعی نمینهد و اهمیتی نمیگذارد.

ثانیا شکایت قضات از دستگاه عدالت بدستگاه دیگر بهیچوجه قابل توجیه نیست . دادگستری که حقوق کارمندان خود را محترم نمیشمارد و حتی باین حقوق تجاوز میکند چگونه قادر بتامین حقوق مردم خواهد بود . اگر غیر آنست چرا پس از صدور دسته راز ط ف شورای اداری که می‌باید تخلفات آن در دادگستری مورد رسیدگی قرار گیرد مبادرت به پرداخت حقوق قضات منماند ؟

اصولا طرح شکایت از ط ف قضات دادگستری علیه این دستگاه « یعنی دستگاهی که باید از همه مردم احقاق حق کند» به دستگاه دیگر موهن و زشت است . صدور دستور از ط ف یک دستگاه به دادگستری و تمکین و قبول این دستور نیز بر استقلال دادگستری و احترام و عظمت آن نیز صدمه میزند .

آیا صحیح است که قاضی دادگستری از دادگستری بدستگاه دیگری شکایت کند و این شکایت نیز وارد تشخیص داده شود و دادگستری نیز با گردن نهادن به دستور و رای دیگری اعتراف ضمنی به تقصیر و گناه خویش نماید ؟!

وقتی دادگستری ناچار است پس از شکایت قاضی و صدور دستور شورای اداری حقوق ترفیعات قاضی را بپردازد چرا منتظر شکایت قاضی و صدور دستور از طرف شورای اداری می‌نشیند !

آیا صحیح است که مثلا آقای دادستان تهران که وکیل عمومی هستند از دست دادگستری به شورای اداری یا سازمان اداری شکایت کنند ؟

اصولا چرا دولت حقوق حقه کارمندان خود اعم از قاضی یا معلم یا مهندس و غیره را نمیپردازد و سالهای متمادی آنرا بدون ترفیع وپایه و حقوق میگذارد ؟ اگر بودجه نیست این حقوق های گزاف ده پانزده هزار تومانی چیست ؟ موضوعی که روز گذشته در مجلس نیز عنوان شد .

اگر بودجه نیست چرا حقوق معاونین وزارتخانه ها بچند هزار تومان رسیده است بطوریکه هر کس ۵ روز ابلاغ معاونت گرفت یک عمر چندین هزار تومان دریافت میدارد. این تبعیض و بی عدالتی را که یک کارمند با داشتن درجه لیسانس ، فوق لیسانس و دکترا و دارابودن ۱۲ تا ۱۵ سال سابقه خدمت باید هشتصد تومان حقوق بگیرد و یک عضو عالیرتبه فاقد سواد و بدون سابقه چندین هزار تومان دریافت دارد چگونه توجیه میفرمائید .

من خیلی مایلم از میزان حقوق و فوق‌العاده مقامات محترم شورای عالی اداری که میخواهند کار سازمانها و دستگاه های دولت را سروسامان دهند مطلع شوم !

آقای نخست‌وزیر میفرمایند دردها را بی‌پرده بگوئید . بنده که نمیتوانم همه درد ها را بی پرده بگویم آیا اشکالی دارد که سخنی از این تمایل بگویم ؟ میل بدانستن یک حقیقت !

۳۰۱۰

از ساعت ۶ تا ۷ بعد ازظهر نظریات شمارا منعکس میکنند

* سگهای ولگرد

سگهای ولگرد خیابان هدایت پشت بیمارستان زنان خواب و راحت را از ماسلب کرده‌اند گذشته از سر و صدائی که شبها راه می ـ اندازند به عابرین هم حمله می‌کنند از کجا معلوم که این سگها هار نباشند درهر صورت بهتر است شهرداری شر آنها را از سر ما کم کند. سروان ـ تفنگچی

* همان آش و همان کاسه

از یک طرف سازمان آب مشغول لوله کشی خیابان‌های اطراف ۴۰ متری رضا پهلوی است از طرف دیگر شهرداری میخواهد پیش ازاینکه سازمان آب این خیابان را لوله‌کشی کند آنرا اسفالت نماید خوب معلومست دیگر چون چندروز بعد از اسفالت شهرداری ، ماموران سازمان آب برای لوله‌کشی این خیابان را زیرو رو می‌کنند باز همان آش استو همان کاسه .

محمد حسین ـ امینی نژاد

* اقدام عاجل

تیرهای چراغ برق خیابان نوذری شرقی در امیر آباد لامپ ندارد از شرکت منطقه‌ای برق تهران تقاضا می کنیم برای نصب لامپ تیر های این خیابان اقدام عاجل بعمل آورد.

محمد ـ حمامی

* پرتقال

مرکز فروش پرتقال شرکت تعاونی شهسوار واقع در قلهک پرتقال را به نرخ شرکت تعاونی نمیفروشد وقتی اعتراض می کنم میگوید این پرتقال ها را ما خودمان از بازار آزاد خریدیم و بهر قیمتی هم که دلمان بخواهد میفروشیم .

سروان بهمن جو

* ضرر توپ‌بازی

بچه های خیابان ده متری لاله‌گر بهیچ عنوانی حاضر نیستند دست از توپ بازی در خیابان بردارند ضرر این توپ بازی هم شکستن تمام شیشه های روبه خیابان است .

خانم اشتری

جرائد براساس دستور وزیر دارائی دراین وزارتخانه کمیسیون هائی که باعث اتلاف وقت میشود موقوف گردید .

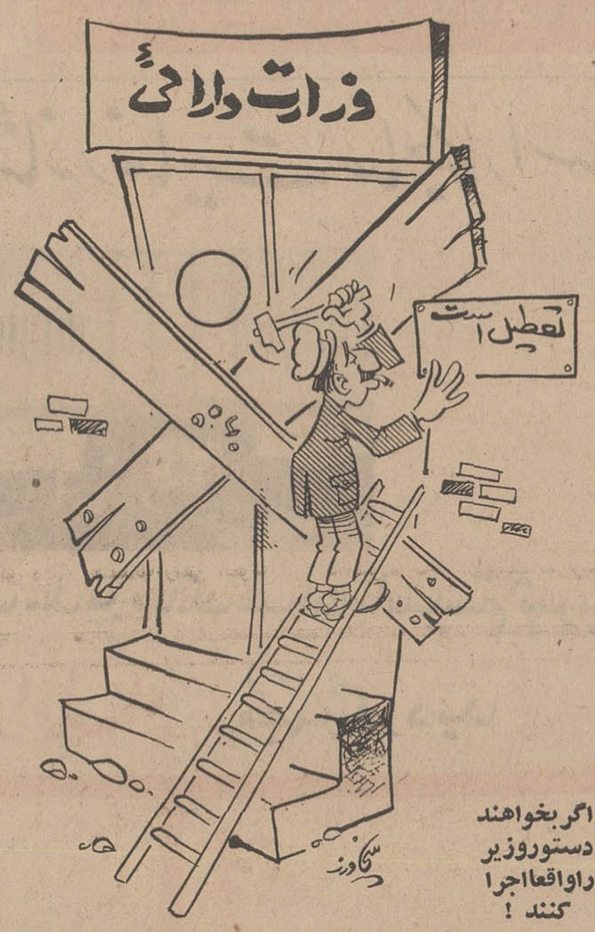

اگر بخواهند دستور وزیر را واقعا اجرا کنند !

سالی نه ماه زنده‌ایم!

شش سال قبل پس از گذراندن یک کلاس تربیت معلم روستائی باستخدام وزارت آموزش وپرورش درنطنز درآمدیم و طبق قراردادی که با ما تنظیم نمودند قرارشد ماهانه سه‌هزار ریال حقوق بمابپردازند ولی همین قرارداد مختصر را هم انجام ندادند و از اول استخدام تاکنون ماهی دوهزارو پانصد ریال بما میپردازند یعنی مطابق قولشان هم عمل نکردند وآنهم حقوقی است که فقط برای ۹ ماه در سال پرداخت میشود وسه ماهه تعطیلات بایستی از کیسه یاپس‌انداز حقوق کلانی که بما میدهند زندگی کنیم !تاکنون بهرجا که تصور کنید متوسل شده‌ایم ولی مثل همیشه نتیجه‌ای نداده است وبالاخره تکلیف خودرا نمیدانیم که آیا درسال فقط ماه ۹ ماه حق حیات داریم یا مثل همه باید یکسال زندگی کنیم !

رضا مسعودی ـ حسن محمد ـ مسعودی ـ نورالله مسعودیان ـ اکبر علیزاده ـ قنبرعلی شکری ـ مصطفی نبویان

مطلب از شنوندگان

جذامیان

دیروز روز جذام بود وبهمین مناسبت مراسمی از طرف جمعیت حمایت از جذامیان در تهران اجرا گردید .

مادر حال حاضر ۸۶۷ جذامی شناخته شده داریم و متخصصین معتقدند که پنجهزار جذامی ناشناخته هم در ایران زندگی می کنند .

بیماران شناخته شده و در حال درمان مساله و مشکلی برای آینده نیستند بلکه همان پنجهزار جذامی پراکنده در اجتماع باید مورد توجه قرار گیرد .

در حال حاضر دولت ووزارت بهداری واقفند که تعدادی جذامی در روستا های مناطق مختلف کشور در بین مردم زندگی می ـ کنند و با علم به این موضوع باید بیشتر کوششها صرف بیماریابی شود . باید تلاش شود تا آن عده ناشناخته زودتر مشخص گردند . تیمهایی به روستا های جذام خیز اعزام گردند و هر چه زودتر جذامیان را برای مداوا معرفی کنند . چون بیماری جذام هر چه زودتر شناخته و مداوا گردد زودتر ریشه‌کن شده و درمان قطعی تر خواهد بود و چه بسا اکثر جذامیان ناشناخته درمراحل ابتدایی واولیه باشند ودرصورت عدم شناسائی بیماری آنها کهنه شود و آنوقت مشکل بزرگتر و دشوارتر خواهد شد و امکانات بیشتری لازم دارد .

برای اجرای طرح بیماریابی وزارت بهداری میتواند از سپاهیان بهداشت بیشتر کمک بخواهد و خصوصا در مناطق جذام‌خیز سپاهیان بهداشت را مدتی کوتاه به بیماریابی اعزام دارد . زیرا با توجه به جمعیت کشور و مقایسه آن با تعداد تخمینی جذامی ها مساله جذام و جذامی مشکل غیر قابل حلی نیست و با طرحی کامل و جامع وزارت بهداری میتواند هرچه زودتر آن عده ناشناخته را مجزا کند تا از سرایت جذام جلوگیری شود و بتوان اعلام کرد که لااقل در بعضی روستاها و مناطق سردسیر جذام ریشه‌کن شده است .

سیما دبیر آشتیانی

بهره سرمایه

آمار و ارقام جالبی که ازطرف روابط عمومی وزارت اقتصاد انتشاریافت ، اثرات انقلاب سفید شاه و مردم را در اقتصاد ایران بررسی کرده است .

در این مطالب پیشرفت های صنعتی ، وامهای صنعتی، صادرات غیرنفتی ، افزایش رشد اقتصادی، ایجاد واحد های عظیم صنعتی و درآمد ملی یکایک تشریح شده است

همچنین ، بررسی نشان میدهد که طی شش سال گذشته در آمد ملی مملکت به بیش از دو هزار میلیارد ریال بالغ شده است .

سهم صنایع و معادن طی همین مدت ، بیش از ۲۷۹ میلیارد ریال بوده و در آمد نفت نیز در این مدت به ۲۸۲ میلیارد ریال رسیده است .

مقایسه این دو رقم حاکیست که طی شش سال اخیر در آمد نفت فقط ۲۵۰۰ میلیون ریال از در آمد های حاصله از صنایع و معادن پیشی گرفته و تازه این اضافه در آمد ، مربوط به سه ساله اول بوده است . طی سه ساله دوم یعنی سالهای ۴۳ و ۴۴ و ۴۵ در آمد صنایع و معادن از درآمد نفت بیشتر شده است.

باز برای بیشتر روشن شدن قضیه کافیست اشاره شود که در این سه سال در آمد صنایع و معادن بیش از ۶۳ میلیارد ریال و در آمد نفت نیز بیش از ۶۱ میلیارد بوده است .

این جهش که در تاریخ ایران بی‌سابقه است اکنون امید های جدیدی بوجود میآورد که همراه آن توقعات وسیع تری است .

برای ادامه این موفقیت ، و برای آنکه اقتصاد شکوفان خزانی، دربی نداشته باشد ، چاره ای جز جلب هر چه بیشتر سرمایه های پنهانی بسوی امور تولیدی نداریم .

برای این منظور باید بهره منطقی پول و سرمایه در این بخش با مقایسه بهره پول در اموری مانند رباخواری و خرید و فروش زمین و از این قبیل بیشتر ، و ثبات آن مستحکم تر باشد .

همایون فروزان

مردم وشهرداری

در تهران میشود ترتیبی داد که مردم به‌شهرداری مراجعه نکنند و اگر این فکر روزی در این سازمان بمرحله عمل در آید معلوم می شود که با یک اقدام صحیح چطور میشود مردم وماموران را از این وضع درهمی که اکنون هست راحت و آسوده ساخت .

شهرداری تهران بموجب قانون خاص از مردم تهران عوارض سطح شهر میگیرد رقم این عوارض معلوم و مشخص است و مردم باید ماهانه به نسبت سطح زمین و خانه خود مبلغی عوارض به شهرداری بدهند.

چون بعضی ازمودیان بعلت گرفتاری و یا بی‌علاقگی نمیتوانند عوارض را به موقع بدهند ، بدهی میماند و پرونده گره کور میشود و از آن پس باید چند مامور و کارشناس بنشینند و مدتی صرف وقت کنند تا مسئله روشن و پیش پا افتاده ای را که فقط بعلت اهمال مودی و مامور بعهده تعویق افتاده است حل کنند . شهرداری تهران بموجب مقررات قانون عوارض سطح شهر باید دفاتر جزو جمع درست کرده و صورت بدهی مردم تهران را در آن دفتر منعکس سازد. اگر این دفاتر بسرعت تهیه و سپس برای هر مودی نیز یک دفترچه‌حساب چاپ و در دسترس او بگذارند آن مودی باستناد دفترچه حساب خود بدرستی خواهد فهمید که در آخر ماه مانند حساب آب و برق و تلفن چقدر بشهرداری باید بپردازد . این کار تو اینکه از نظر ماموران شهرداری سخت است ولی اگر بخواهند آنرا در عمل میشود سهل کرد و همین که اداره در آمد شهرداری بتواند به تعداد مستغلات تهران دفترچه حساب چاپ کرده و پس از ثبت آنها در دفاتر جزو جمع این دفاتر را تحویل مودیان بدهند مسئله مراجعان شهرداری و راهنمائی آنها در راهرو های این سازمان برای همیشه حل خواهد شد .

شریف مشکین

زبان فرانسه

از روزی که ما دانشجو بفرنگ فرستادیم تا سالهای اخیر بیشتر دانشجویان ما بفرانسه میرفتند و زبان فرانسه در دبیرستانهای ما تدریس میشد . اکثر اساتید دانشگاه های ما فارغ‌التحصیلان مدارس عالیه فرانسه هستند . علت این امر این است که زبان فرانسه منابع وسیعی جهت تحقیق دارد . و رجال سیاسی دنیا بیشتر نطق های خود را بزبان فرانسه ایراد میکنند واکثر عهد نامه ها و قرار داد های بین‌المللی بزبان فرانسه منعقد میشود باین جهت کسانی که بخواهند در امور سیاسی ودولتی وارد شوند یا طبیب و محقق شوند به‌دانستن زبان فرانسه احتیاج دارند .

من همواره در این فکر بودم تا از اولیاء آموزش و پرورش بخواهم که بار دیگر تدریس زبان فرانسه را در دبیرستانها معمول کنند . خوشبختانه در نظام جدید آموزش و پرورش که بوسیله اساتید فن تعلیم وتربیت تهیه‌شده است باینموضوع توجه شده و زبان فرانسه نیز مانند زبان انگلیسی درآینده در مدارس تدریس خواهد شد .

تدریس زبان فرانسه بااصول وروش جدیدی مانند زبان فارسی تدریس میگردد . بدین معنی که اساس تدریس ، بر گفت و شنود (مکالمه) گذرانده شده است و به کمک قالب ها انجام خواهد گرفت .

با ترویج مجدد زبان فرانسه پیش‌بینی میشود که درآینده بر تعداد دانشجویان این زبان در دانشکده ها و مدارس عالی نیز افزوده شود و بعلاوه چون در مدارس راهنمائی نیز برای تدریس این زبان بمعلمینی که زبان فرانسه بدانند احتیاج هست مسئولین دانشگاهها باید از هم اکنون در صدد گسترش امکانات خود جهت تدریس زبان فرانسه باشند.

محسن فتحی

گواهینامه رانندگی

میگویند قرار است از اول اسفند ترتیب آزمایش رانندگی و صدور گواهینامه تغییر پیدا کند و باینصورت در آید که مردم با پست مدارک و تقاضای خود را بفرستند بعد اداره صدور گواهینامه نوبت ها را منظم کند و برای امتحان دادن متقاضی را با پست دعوت کند آنوقت تمام مراحل آزمایش یکجا انجام شود اگر کسی در یک مرحله مردود شد دفعه بعد مجددا تمام مراحل را امتحان دهد . راستش من این شایعه را با هر یک از مسئولان صدور گواهینامه در میان گذاشتم یک گوشه اش را تکذیب کردند بگمانم اگر میخواهند ترتیب تازه ای بدهند گذاشته اند یک‌ـ دفعه اعلام کنند تا حق اظهارنظر از مردم سلب شده باشد

حالا من به این موضوع کاری ندارم ولی نمیدانم طراحان این فکر ها از کجا آمده اند و تاچه حد نسبت به روحیه مردم و روال کارهابیگانه‌اند که‌چنین تصمیماتی اتخاذ میکنند . اگر میخواهند برای مردم دردسر درست کنند حرفی نیست و الا که ارسال تقاضا بایست و نوبت گرفتن با پست و تعیین ساعت وروز امتحان وسیله اداره صدور گواهینامه خالی از اشکال نیست .

با این وضع پستی که ما داریم تصمیم خودرا عملی کنند تا ببینند چه شلم شوربائی میشود . وانگهی فرضا برای بنده تعیین گردند که روز دوازدهم فروردین ماه ۴۷ ساعت ۹ صبح باید برای امتحان آماده باشم و باداره صدور ـ گواهینامه مراجعه کنم آمدیم و در همین ساعت بنده رو تخت بیمارستان خوابیده وآپاندیسیتم را عمل میکردم آنوقت تکلیف چیست ؟ باید شش ماه دیگر صبر کنم تا دوباره نوبتم شود !

گواهینامه رانندگی گرفتن از ضروریات زندگی شخص نیست که حضور در ساعت معینی الزام آور باشد یک کارد لبخواهی و تفننی است که باید دید هر وقت فرصت اضافی هست سراغش رفت یعنی خود مردم باید تعیین کنند که چه وقت در امتحان رانندگی شرکت کنند نه اداره صدور ـ گواهینامه، اداره صدور گواهینامه همیشه باید برای مراجعه مردم آماده باشد ، خواهند گفت بچه ترتیب و راه صلاح کار چیست؟ جواب این سئوال را در مقاله بعد خواهم داد . داود ـ ذوالفقاری

پیکان طلا
پیکان طلا جایزه بلیطهای مخصوص اعانه ملی
فقط تا پس فردا فرصت دارید

آگهی تشکیل مجمع عمومی
جلسه عمومی فوق‌العاده شرکت سهامی خورشید روز سه‌شنبه ۲۴ بهمن ۴۶ ساعت ۸ صبح در محل شرکت واقع در خیابان سپهسالار در ملک خورشید منعقد می‌باشد . از دارندگان سهام دعوت میشود درساعت مقرر در جلسه حضور بهمرسانند .
دستور جلسه
۱ـ اصلاح ماه ۴ اساسنامه وازدیاد سرمایه
۲ـ تبدیل سهام بی‌اسم به‌سهام بااسم
شرکت سهامی خورشید
آ ـ ۳۳۳۱۵

آگهی تاسیس شرکت تعاونی تهیه و توزیع وسائل ولوازم حرفه‌ای کشبافان وجوراب بافهای تهران
نظر بماده ۱۹۷ قانون تجارت وماده ۶ آئین‌نامه همان قانون خلاصه شرکتنامه و اساسنامه شرکت تعاونی تهیه وتوزیع وسائل حرفه‌ای کشبافان و جوراب بافهای تهران که در تاریخ بیست‌و پنجم دیماه ۴۶ تحت‌شماره ۱۲۰۳۱ دراین اداره بثبت رسیده است برای اطلاع عموم آگهی میشود .
۱ـ نام ونوع شرکت: شرکت تعاونی تهیه و توزیع وسائل ولوازم حرفه‌ای کشبافان و جوراب بافهای تهران
۲ـ موضوع شرکت: تعاونی تهیه و توزیع
۳ـ مرکز اصلی شرکت: تهران خیابان لاله‌زارنو کوچه دکتر آقاجان پلاک ۲۱
۴ـ مدت شرکت: از تاریخ پنجم تیرماه ۴۶ بمدت نامحدود
۵ـ تابعیت شرکت: ایرانی
۶ـ سرمایه شرکت: مبلغ یکمیلیون و هشتصد وهفتاد هزار ریال منقسم به‌سیصد و هفتاد و چهار سهم بانام پنجهزار ریالی که کلا پرداخت شده است .
۷ـ موسسین شرکت: آقایان محمدتقی کاشفی تقی‌پور ـ عبدالله محمدیان وعده‌ای دیگر
۸ـ مدیران شرکت ودارندگان حق‌امضاء آقای محسن وکیل‌زاده مدیر عامل آقای محمدتقی کاشفی خزانه‌دار و آقایان عبدالله محمدیان ـ محمدعلی اجتهادیان ـ خلیلی رحیمی . محمودهاشمیان محمدملک‌زاده مرتضی منصوریان محمدعلی مطلب‌نژاد اعضاء هیئت مدیره آقای محمدغیاثوند رئیس هیئت مدیره آقای عباس رازقی منشی هیئت مدیره آقای علی مشرفی نایب‌رئیس و کسانیکه حق امضاء دارند آقای محسن وکیل‌زاده مدیر عامل و آقای محمد غیاثوند رئیس و آقای محمدتقی کاشفی خزانه‌دار متفقا و در صورت غیبت رئیس نایب‌رئیس امضاءخ واهد نمود .
۹ـ میزان کسر سرمایه ذخیره ازسود ویژه‌صدی
۱۰ـ بازرسان شرکت آقایان علی‌ارشادی‌فر ـ مصطفی ابوالفتحی ـ یوسف قنبری
۱۱ـ انحلال شرکت طبق مواد ۵۶ و ۵۷ و ۵۸ اساسنامه و قانون تجارت است .
رئیس اداره ثبت شرکت ها ومالکیت صنعتی . مهدی نراقی
آ ـ ۳۳۳۰۹

زوپاس
لباسشوئی تمام اتوماتیک
سریعتر و تمیزتر میشوید
پارت
نماینده انحصاری: پارس ماشین خیابان شاه ساختمان آلومینیوم طبقه ششم تلفن ۴۳۵۱۸
مرکز پخش: شرکت سودمند نادری شماره ۴۸۸ ـ تلفن ۴۶۸۲۵

خانه متحرک...

یخبندان نیمه شب

بی‌آزار بودن یعنی پیروزی

« آندره اوبی» نویسنده فرانسه زبان کانادائی داستانی خلق کرده است که پس‌از انتشار کتاب آن مراکز رادیوئی کانادا آنرابصورت نمایشنامه پخش کردند . سپس از روی آن نمایشنامه‌ای تنظیم گردید که در تلویزیون مونرئال ، اتاوا وچند شهر دیگر دربرنامه مخصوص کریسمس بعالیترین وجهی پخش شد واینك با هنرمندی نورمن‌ولش وجوری آرمسترونك بصورت یك فیلم تهیه و نمایش داده خواهدشد.

علت موفقیت یخبندان در نیمه شب اینست که داستان حقیقتی از ناملایمات و کامیابی های زندگی‌را بیان میکند . ایمان و قدرت اراده باپریشانیهائیکه همیشه و همه جا برای بشر وجود دارد بهم‌برخورد میکنند و طبیعت انسانی را جلوه گر میسازند .

دراین‌داستان‌از یکسوی‌پیشه‌وربرای منافع شخصی خود در هر زمینه بدروغ سازی میپردازد ، مادر حتی بکودکانش راست نمی گوید ، زن بشوهرش جز دروغ چیزی تحویل نمیدهد ، کارمند بجای کار فقط شایعه‌سازی میکند وازجانبی‌روستا- زادگان پاك سرشت و شهرستانی های درست کار در جامه تقوی و پاکی نمایان شده‌اند که به نیروی ایمان بیك قدرت مافوق بشر به هیچ چیز متکی نیستند . قلبهای بی‌آلایش این گروه دروغ‌پردازی های پرزرق و برق دسته‌های‌ول‌را همیشه باور میکند . بااینکه ده‌ها بار از یك تن فریب خورده‌اند باز هم گفته بعدی او را می‌پذیرند . و درنتیجه کار پیروزی از آن کیست؟

این سئوالیست که برای همه پیش می‌آید .

نورمن ولش وجوری آرمسترونك در صحنه‌ای از فیلم یخبندان‌نیمه‌شب

نویسنده بجای پاسخ دسته‌سوم را معرفی میکند . این گروه نه اراده‌ای دارد و نه هدفی را دنبال میکند. بلکه همیشه درانتظاراست چیزی از پیرمردی بشنود و آنرا درمحافل بازگو کند . بازگو کننده اقوال در پایان کردار دسته های مختلف را بیان میکند وپیروزی رااز عنصری میداند که درصدد آزار انسانی برنیامده باشد . بی آزار بودن یعنی پیروزی .

گفتگوئی پیرامون نمایشگاه «آندرسابو» درگالری هنرهای زیبا (هتل هیلتون) :

دهن کجی به‌علاقمندان دیدار آثار خارجی

ما در تهران با صفا سیصد نقاش داریم ، باشماره و ردیف دقیق ونام ونشانی و آدرس صحیح ... که‌ازین سیصد نفر پانزده نفرشان بعنوان نقاش قبولندگفتم بعنوان‌نقاش! ناگهان با کلمه نابغه اشتباه نشود .

سالهاست نمایشگاههای‌ما ازشروع فصل فعالیت هنری سخنگو ومعرف هنر همین هنرمندان بوده است مایه دلخوری است که چرا تهران بزرك ما و گالریهای ما و روابط بین‌المللی فرهنك و هنرما هرگز بفکر تنظیم یك نمایشگاه از آثار نقاشان‌خوب خارجی نبوده است . چقدر میشود تابلوهای همین پانزده نفر را دید و ادعای‌بقیه، تاسیصد نفر را شنید .

علاقمندان آثارهنری قدیم و جدید چه باید بکنند هر جامعه اگر دلشان خواست موزه‌ای به‌بینند هزینه یك گذرنامه مجدد را بپردازند و بلیط هواپیما را و به مملکت دیگری برای دیدن موزه بروند ؟

آیا تهران بزرك محتاج یك موزه هنر های جدید نیست ؟ در مملکتی که‌اینهمه ثروت طبیعی دارد نباید مثلا یك‌تابلوی رامبراندویك کلکسیون از آثار برجسته تاریخ موجود باشد ...

در گیر و دار این گله‌گیها که بین چای و قهوه و دود سیگار بین چند نقاش رد وبدل میشد کارت دعوت نمایشگاه «آندرسابو» را آوردند ! حضرت ایشان ، نقاش مجارستانی - الاصل متولد امریکا هستند ، پدرش نیز نقاش بوده جایزه‌ها و مدالهائی‌از کشور های اروپائی دریافت داشته است .

این قسمت را از کاتالوك نمایشگاه نقل میکنم :

«آندره سابودر کار های هنری‌اش آموزش فراوانی دیده است . پدرش شیوه قلم مو بدست گرفتن را درچهار سالگی باو آموخت و نخستین چهره‌را درسیزده سالگی‌پرداخت . پس‌از جنك جهانی دوم که چندی اورا از کار آموختن بازداشته بود به ایتالیا رفت و دو سال دیگر در آن سامان بفرا گرفتن نقاشی گذراند . آنگاه به‌آلمان و سپس به امریکای جنوبی رفت و یازده سال درآن دیار بود و به چند کشور ! سفر کرد و چند صد چهره و پرتره پرداخت واز آن جمله‌است صورت رئیس جمهور ونزوئلا ورئیس جمهور پرو ...»

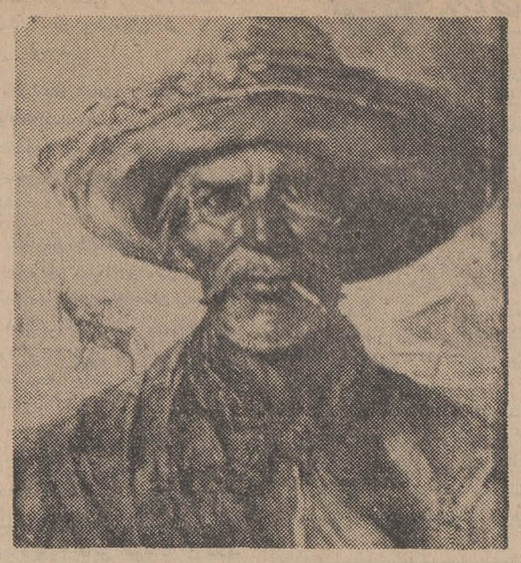

تابلوئی از کارهای آندرسابو

آندره سابو ممکن است که ازچهار سالگی تا چهل سالگی به آموختن فن نقاشی پرداخته باشد، ممکن‌است تمام کشور ها... دنیا را از شرق‌تا غرب درنوردیده باشد ممکن است چهره‌ی بزرگان قوم را به زیور قلم موآراسته باشد وممکن است جوائز نفیس‌تمام مسابقه های بین‌المللی بعللی از آن او بوده باشد ولی آنچه قطعی است که او نقاش نیست و آن نیز نمایشگاه نبود سیزده تابلوی گالری هنرهای زیبای هیلتون سیزده عکس رنگی بود که عکاس بی‌سلیقه‌ای آنرا از طبیعت برداشته بود . نمایشگاه نقاش مجارستانی‌الاصل نوعی دهن کجی‌بود به اشتیاق آنانکه‌خواسته بودند آثار هنری هنرمندان خارجی را ببینند محظوظ شوند و تحقیق کنند و بیاموزند ولی‌این خاصیت راداشت‌که مابه ارزش پرتره سازانی مانند: والی ارژنگی ،نجمی ، پی ببریم .

دکتر اسد

قدم نورسیده مبارك

وقتی بستگان و دوستان شما صاحب نوزاد میشوند

در انتخاب هدیه درنگ نکنید

پستانك طلائی یا کادو

که مخصوص چشم روشنی برای نوزادان از طلا ساخته شده هدیه کنید پستانك طلائی و کادو درکارگاه صنعتی طلاسازی طلائی ساخته شده و در بسته‌بندی بسیار جالب بهترین هدیه برای نوزادان است

باهر پستانك یك هدیه ارزنده تقدیم می‌شود

مرکز پخش:

کارگاه صنعتی طلاسازی طلائی

تهران - اول بازار بزرگ زرگرها تلفن ۵۴۷۶۷

پستانك طلائی وکادو درکلیه طلافروشی های معتبر موجوداست

سفارشات مجدد نشانهٔ رضایت صاحبکار است

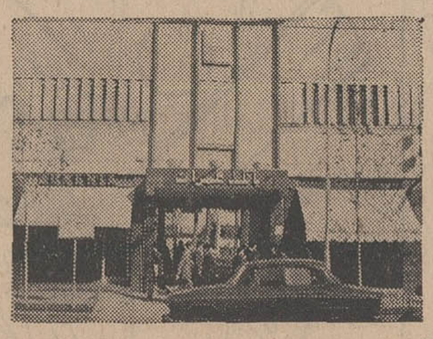

در سال ۱۳۴۲ ساختمان هیئت مدیره بانك عمران باسیستم تهویه مطبوع

«ساراول ار» مجهز گردید

نتیجه

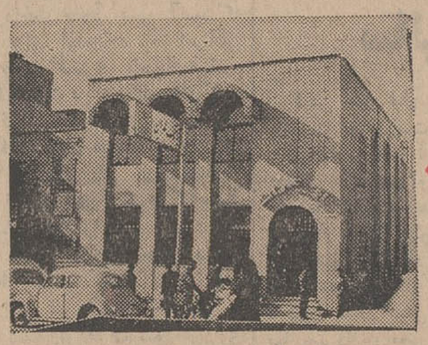

بانك عمران شعبه رودکی مجهز باسیستم تهویه مطبوع (ساراول ار)

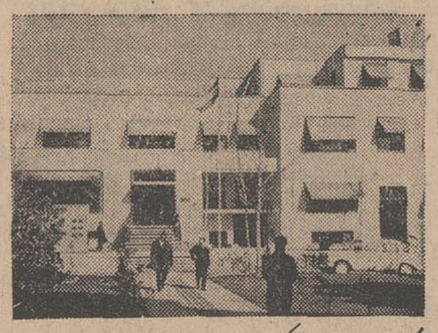

بانك عمران شعبه مرکزی مجهز باسیستم تهویه مطبوع (ساراول ار)

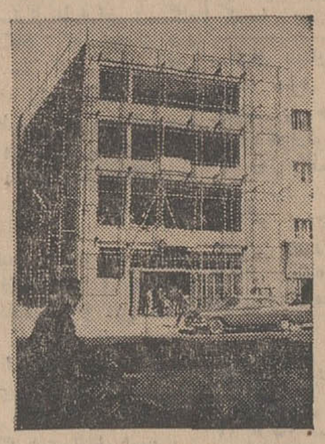

بانك عمران شعبه شاهرضا (در دست ساختمان) مجهز باسیستم تهویه مطبوع (ساراول ار)

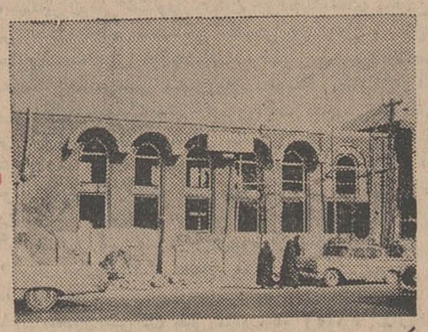

بانك عمران شعبه مولوی (در دست ساختمان) مجهز باسیستم تهویه مطبوع (ساراول ار)

شرکت مهندسی ساراول تهویهٔ مطبوع - حرارت مرکزی

ویلا - خیابان دامغان شماره ۶ - تلفنهای ۶۱۲۲۲۹ - ۴۳۹۵۲

تئودوراکیس و آهنگهایش

برای حکومت سرهنگها بصورت یك کابوس درآمده است

بالاخره « میکیس تئودوراکیس» موسیقی دان یونانی و سازنده آهنك زورباازندان سرهنگهای یونانی آزاد شد وی بدون آنکه بتواند با کسی صحبت کند با یك ماشین پلیس بمنزلش منتقل گردید، با این ترتیب گمان نمیرود که آزادی او یك آزادی واقعی باشد و مسلم اینکه دولت نظامی یونان او را شدیدا کنترل خواهد کرد.

نوشته زیر گوشه‌ای از زندگی تئودوراکیس بقلم « کوستاس کوتزیاس » نویسنده یونانی و دوست نزدیك اوست .

یونان تازه از اشغال هیتلریها آزاد شده بودمادرباشگاه مرکزی سازمان نهضت مقاومت با گروهی از نویسندگان و هنرمندان در باره مسائل احیاء هنر وادبیات کشور بحث میکردیم همه اطمینان داشتیم که رنسانس بدون‌برقراری یك دموکراسی واقعی در کشور امکان پذیر نخواهد بود .

اکنون از آن روز بیش‌ازبیست سال گذشته است ولی هنوز هم در افکار «میکیس تئودوراکیس » تغییری روی نداده است . من همیشه جزئیات مذاکراتی را که آن روز میان ما بعمل آمد خوب بخاطر دارم .

... تا اینکه جنك داخلی آغاز شد اندکی بعد «میکیس » به جزیره مرك«ماکرونیسوس »تبعید شد .

چند سال بعد آهنك‌سازمعروف به پاریس رفت وبعنوان‌یك‌موسیقی دان زبردست شهرت جهانی‌یافت.

اما « تئودوراکیس» نمی‌توانست دور از ملت یونان که همچنان مشغول مبارزه بود زندگی و موسیقی بیافریند . او نمی توانست خود رادرنهضتی که برای‌رنسانس فرهنگی در کشورش آغاز شده بود کنار بکشد . این بود به آتن بازگشت تا بعنوان یك هنرمند و یك دموکرات بمبارزه بپردازد .

یونان در این هنگام‌دوچاروضع ناگواری شده بود . برای‌مادوران پس از جنك جهانی با یك جنك خانگی خونینی آغاز شد .

با اینحال یك نهضت فرهنگی دامنه‌دار که تا آنوقت کشور ما نظیرش را بخود ندیده بود بوجود آمد شعر ، موسیقی و ادبیات را فرا گرفت . نهضت فرهنگی آن زمان مبین مبارزه ملت یونان‌برای رنسانس دموکراتیك بود .

شاید خیلی ها ندانندبرای‌چه وقتی که شش سال قبل میکیس تئودوراکیس میخواست با هیئت ارکستر خود در شهر های مختلف کشور گردش کند کلیه ادارات ژاندارمری‌وسازمان‌های‌نئوفاشیستی علیه وی بسیج شدند . حتی‌زمانی که «میکیس » به بیماری سل‌مبتلا شد و پزشکان بوی توصیه کردند که از بستر خارج نشود آهنك‌ساز جوان آسایشگاه را ترك گفت و فعالیت های سیاسی و هنری‌خودرا از سر گرفت.

وقتی که من از او پرسیدم‌برای چه اینقدر نسبت بسلامت خود بی قید است لبخندی زدو گفت من اصلا بیمار نیستم : در سال ۱۹۶۳ من همراه «میکیس » وعده زیادی از افراد فعال سازمان - «لامبارکیس » به قسمت های‌شمال و مرکز یونان سفر کردم . همه جا دختران و پسران جوان بادسته های گل از «میکیس » استقبال میکردند . تئودوراکیس بهر کجا که قدم میگذاشت موجی ازهیجان وشادی‌درمیان‌مردم‌مخصوصاجوانان بوجود می آید .

تئودوراکیس

جوانان برهبری «میکیس » به فعالیت های فرهنگی ثمربخشی بست میزدند خلاصه تئودوراکیس همیشه منشاء الهام طبقه جوان بود و از همین رو است که آهنك هاو خود او برای دولت نظامی یونان بصورت کابوسی درآمده است .

بزودی

سوئیل دات سادنا درفیلم سایه من رنگی

پیکان طلا

فقط تا پس فردا فرصت دارید

پیکان طلا جایزه بلیط‌های مخصوص اعانه ملی

پیک هسکوارنا

که مظهر شادی و سرور است بخانه شما میآید :

شما افراد خوش شانس پیک را بخوانید

و جایزه بگیرید

نیازمندیهای شما

تلفنهای ۳۱۵۳۳ و ۳۰۰۱۱

خرید و فروش اثاثیه

خرید

فرش کیهان تلفن ۷۶۳۷۷۶
انواع قالی وقالیچه کهنه و نو
مخصوصا قالی‌های سنگین قیمت راخریداریم بهتراست برای معاملات هر نوع فرش باسازمان فرش کیهان تماس بگیرید چون مشاورین مامجانا در اختیار شما خواهند بود.
۱ـ۳۰ آ ـ ۳۲۳۳

فرش رضوی تلفن ۷۶۴۸۰۰
خیابان روزولت میدان ۲۵ شهریور خریدار فرشهای نو و کهنه صادراتی تحت نظر کارشناس مطلع با قیمت منصفانه می‌باشد موقع خرید وفروش لطفا باتلفن ۷۶۴۸۰۰ مکالمه فرمائید
۱ـ۲۶ آ ـ ۳۲۶۶

نمایشگاه فرش ملك
بورس فرشهای نو از تمام شهرستان های ایران با نازلترین قیمت موجود ضمنا فرشهای سنگین قیمت و کهنه و قدیمی شمارا جهت صادرات به آلمان و آمریکا با بهترین قیمت نقدا خریداری می نماید نشانی باغ صبا مقابل خیابان ملك تلفن ۷۶۴۶۱۷
۱ـ۲۶ آ ـ ۳۴۲۸

فرش گلشن تلفن‌های ۶۲۱۴۱۵ و ۶۲۱۴۲۱
انواع فرشهای نو از تمام شهرستان های ایران موجود می‌باشد و قیمت یك کلام در ضمن فرش کهنه خریداریم

فروشگاه شریفی تلفن ۳۶۸۰۳
فرش ـ یخچال برقی و نفتی ـ تلویزیون و کلیه لوازمات خانگی شمارا بهتر از دیگران خریداراست سه‌راه امین حضور
۱ـ۳۰ ـ ۳۳۶۴

فروشگاه سلیمی ۳۲۸۷۶
بمناسبت نزدیك شدن ایام عید کلیه لوازمات خانگی شمارا بانضمام فرشهای کهنه و نوعادلانه در محل خریدار است سه‌راه امین حضور
۱ـ۳۰ آ ـ ۳۴۱۳

فروشگاه خالقی
تلفنهای ۳۰۳۰۸۰ و ۳۰۳۰۹۰
فرش کهنه و نو، یخچال، تلویزیون ولوازم منزل شما را در اسرع وقت نقدا خریداریم.
۱ـ۲۰ آ ـ ۳۳۶۵

فروشگاه سمساری صمد
تلفنهای ۴۹۹۸۵ و ۶۵۰۶۴
بهترین خریدار همه رقم فرش کهنه و اشیاء قدیمی و سایر لوازم منزل
۱ـ۲۵ آ ـ ۳۲۰۸

فروشگاه نیك
تلفنهای ۷۶۰۱۴۲ و ۷۵۷۵۴۶
منصف‌ترین خریدار فرش ـ یخچال تلویزیون و سایر لوازم منزل
۱ـ۲۶ آ ـ ۳۴۷۶

فروشگاه ماه ۳۳۶۷۵
قالی وقالیچه ، تلویزیون، یخچال وکلیه لوازم منزل شمارا به‌بهترین قیمت خریداری مینماید سه‌راه امین حضور
۱ـ۲۰ آ ـ ۳۴۸۵

فروشگاه ونمایشگاه آسیا
تلفن ۶۱۲۸۳۲
یخچال ، تلویزیون ، اجاق گازو فرش عادلانه خریداریم شاه ـ چهارراه پیروز .
۱ـ۲۶ آ ـ ۳۲۶۲

فروشگاه کالای مرکزی
تلفن ۶۵۰۵۷
خریدار یخچال ـ تلویزیون ـ فرش ـ اجاق گاز و سایر لوازم منزل

فروشگاه سعید ـ سرچشمه
خریدار اثاث خانگی و فرش‌های سنگین قیمت تلفن ۳۸۶۶۷ و ۲۳۳۷۶.
۱ـ۲۶ آ ـ ۳۰۷۲

فروشگاه آرمان تلفن ۶۹۶۲۳
بهترین خریدار تلویزیون ـ فرش ـ چراغ گاز و هر نوع یخچال نفتی .

شرکت فرش میمنت
خریدار فرشهای کهنه تلفن ۹۴۷۱۵
۱ـ۵ آ ـ ۳۴۳۰

فروش

مکمل زیبائی مبلمان منزل شما
فرشهای جالب و ممتاز
شرکت فرش ۱۱۰
میباشد که در طرحهای عالی و رنگهای گوناگون برای سلیقه های مختلف تهیه گردیده است و شما هم اگر تصمیم به‌خرید یا تعویض فرش منزل خود دارید به‌شرکت فرش ۱۱۰ میدان ۲۴ اسفند اول سی متری مقابل ژاندارمری کل تلفن ۶۴۲۸۹ مراجعه فرمائید .
۱ـ۱۰ آ ـ ۳۴۹۶

کولر

نصب وفروش کولر باقساط
کارگاه فنی هاشمی برای رفاه حال مشتریان محترم در ماه دی و بهمن فروش و همچنین نصب کولر ارج رابطور اقساط انجام میدهد ۷۵۹۵۹۷ و ۷۵۸۱۸۵

نمایشگاههای مبل

نمایشگاه بزرك مبل ایتال استیل کادوی مجانی میدهد
از امروز نمایشگاه مبل ایتال استیل یکدست مبل ۹ پارچه مدل ۶۸ باضافه یك گلدان کریستان زیبا فقط ۷۰۰ تومان بفروش میرسد بهرخانواده‌ای که از نمایشگاه مبل ایتال استیل دیدن نمایند چه‌خرید بکنند و چه نکنند یکعدد کادوی زیبا تقدیم می‌گردد از نمایشگاه مبل ایتال استیل انواع مبلهای مدرن و سرویس های مجلل اطاق‌خواب و پذیرائی وسایر مبلمان دیگر منزل را که‌در زیبائی و استحکام نظیر ندارد تهیه نموده وبه قیمت هائی میفروشد که شما از ارزانی آن تعجب مینمائید شماخانواده های عزیز همین امروز ازنمایشگاه ایتال استیل دیدن نموده و مبلمان منزل خودرا به نصف قیمت و سهل ترین شرایط خریداری فرمائید دیدار از نمایشگاه مبل ایتال استیل بنفع شما است چون اگر خریدهم نکنید یك کادوی زیبا بشما تقدیم میگردد .
شاهرضا مقابل دانشگاه نمایشگاه مبل ایتال استیل تلفن های ۶۱۳۶۳۶ و ۶۱۲۴۲۶
۱ـ۱۰ آ ـ ۳۴۴۹

پرده‌دوزی ارجمند ۳۷۳۷۰

پیراهن مبل ۳۹۵۰۵
تعویض پارچه مبل ۳۹۵۰۵ پرده شهرزاد ۳۹۵۰۵
آ ـ ۳۰۱۷ ۱ ـ ۲۶

شستشوی مبل و فرش

شستشوی مبل وفرش ادیب
مجهزترین موسسه‌ایکه میتواند مبل و فرش ـ تشکهای ماشین را بطریق خشکشوئی تمیز نموده ودر جای خودش بشما تحویل دهد فقط ادیب است باتلفن ۹۵۲۴۵۴ تماس بگیرید .
۱ـ۲۶ آ ـ ۳۲۷۸

شستشوی مبل وفرش کلین سرویس مهر مبتکر پیشرو
جهت شستشوی مبل وفرش درجای خود با مواد آزمایش شده دستگاه منحصر بفرد فقط بکلین سرویس اطمینان داشته باشید تلفن ۹۵۲۵۴۶
۱ـ۳۳۰ ـ ۱ـ۳۳۴۴

دوراکلین سرویس بین‌المللی آمریکا و
وابسته بکارخانجات خشکشوئی تاول ماستر ایران مبلمان وفرش و صندلی وسقف اتومبیل شما رادر محل بدون شکافتن با مواد خارجی ودستگاه های اتوماتیك تمیز می‌نماید تلفنهای ۷۵۸۳۹۵ و ۷۵۸۳۹۶
۱ـ۳۰ آ ـ ۳۵۳۶

سرویس سیار شستشوی مبل و فرش صفا
زیرنظر متخصصین کارآزموده با دستگاه اتوماتیك تلفن ۹۵۴۰۵۵
۱ـ۳۰ آ ـ ۳۴۹۷

سالن مد و آرایش

سالن آرایش لادن
چهارراه پهلوی مقابل پارك پهلوی تلفن ۴۰۵۸۴

تعمیرات

تعمیرگاه تلویزیون الکترون
تلفنهای ۷۶۳۶۸۲ و ۷۵۶۱۱۶
آماده برای نصب کنورتور جهت فرستنده دولتی و آموزش و پرورش روی هر نوع تلویزیون و تعمیر تلویزیون آر ـ سی ـ آ ـ شاوب لورنس ـ تلفونکن ـ سییرا ـ فیلیپس و سایرمارکها با سرویس مجهز سیار در منازل بویژه شمیرانات .

یگانه تعمیرگاه مجهز R.C.A.
شرکت تلویزیون سرویس ایران تکنیك
تعمیر تلویزیون های فیلیپس ، شاوب‌لورنس ، تلفونکن ، زیمنس، سییرا وستینگهاوس ، پلاپونکت، دمونت وسایر مارکها ونصب کنورتور اتوماتیك خارجی جهت تلویزیون‌های نامبرده ۱۰۰ تومان با ضمانت‌نامه و سرویس مجهز سیار تلفن های ۶۹۵۱۴ و ۴۲۷۳۳

شرکت سهامی رادیو تلویزیون ایران
جهت نصب کنورتور وتعمیر تلویزیون های R.T.A — R.C.A. ک تحت نظر متخصصین کارآزموده انجام میگیرد وبه تعمیرگاه خودتان شماره های ۹۰۳۱۹ و ۹۰۳۲۰ و ۹۰۳۲۱ مراجعه نمائید .

سرویس تلویزیون گارانتی
تعمیر تلویزیونهای سییرا R.C.A. ادا ، جنرال الکتریك تلفونکن ، مدیاتور و نصب کنورتور در تمام نقاط تهران بویژه شمیرانات تلفن ۶۲۸۳۷۱

مهندسی تلویزیون نصیر
جهت سرویس تلویزیون و نصب کنورتور خارجی نصب آنتن تمام کانال در منزل شما تلفن ۳۷۵۲۰
۱ـ۳۰ آ ـ ۳۳۶۶

شرکت مهندسین تلویزیون ایران
باکارمزد کم و سرویس سیار مرتب تعمیر هر نوع تلویزیون ۶۱۱۲۳۴ ۱ـ۲۶ ۳۳۶۳

تلویزیون سرویس R.C.A.
تعمیر انواع تلویزیون ونصب کنورتور در منزل صدتومان ۴۸۵۳۳

برای ساختمان شما

ایران تزئین تلفن ۶۸۲۵۹
تهیه و نصب ایرانیت شما را در تمام نقاط کشور باضمانت ۵ سال بعهده میگیرد اجرت نصب و بهاء گیره های مصرفی پس‌از نصب و رضایت شمادریافت خواهدشد سه‌راه شاه ساختمان آزاد شماره ۴۰ تلفن ۶۸۲۵۹
۱ـ۲۶ آ ـ ۳۴۱۴

رفع گرفتگی لوله ساختمان در ۲ دقیقه سازمان تراکم تلفن ۸۸۱۶۸۱

ایرانیت محصول وطن شماست
ایران تزئین سازمان تهیه و نصب ایرانیت آکوستیك، پارکت ، موکت، کرکره، پرده خدمتگزار شما ـ سه‌راه شاه ساختمان آزادشماره ۴۰ تلفن ۶۸۲۵۹
۱ـ۲۶ آ ـ ۳۴۱۵

نقاشی جانفدا
نقاشی ساختمان باقساط ۱۰ ماهه ۷۸۱۶۷۷ تلفن

مشکل قنوات وچاههای نیمه عمیق خودتانرا با تلفن ۸۴۲۷۹ و صندوق پستی ۲۴ تجریش درمیان بگذارید.
۱ـ۱ آ ـ ۳۳۳۴

لوله بازکنی فاضل آب بادستگاه تراکم هوا تلفن ۷۶۳۲۸۶

کلیه کارهای تعمیرات
ونوسازی ساختمان شما بطور نقد و اقساط انجام می‌شود تلفن ۳۱۸۶۹
۱ـ۲۶ آ ـ ۳۲۵۷

رفع گرفتگی برنوع لوله ساختمانی بادستگاه تراکم هوا ـ تلفن ۷۸۷۲۷

نوسازی وتعمیر ساختمان
نقد و اقساط پذیرفته میشود تلفن ۴۸۴۴۰ .
آ ـ ۲۶ آ ـ ۵۲۸۵۴

معاملات املاک و مستغلات و اتومبیل

فروش

مستغلات نزدیك شاهرضا
۴ طبقه ۸ دستگاه آپارتمان
۳۰۰ متر زمین ۱۱۰۰ متر بنا ۵۰۰۰ تومان در اجاره ۴۰۰ هزار تومان نصف پول نصف ملك معاوضه میشود آژانس رایت ۳۲۹۷۱ .
۱ـ۳ آ ـ ۳۵۴۲

نارمك بازرگانی امینی ۷۹۰۰۹۰

خانه فروشی ویلائی
شخصی ساز در ایستگاه سید خندان بمساحت ۵۰۰ متر ۶ اطاق آژانس اشراف تلفن ۶۲۸۷۰۶
۱ـ۵ آ ـ ۳۵۱۱

یك فروشگاه بزرك و مجهز فروخته میشود
فروشگاهی به‌مساحت یکصدمتر مربع باپنجاه متر بالکن در بهترین نقطه خیابان سعدی شمالی مجهز به دستگاه ایرگاندیشن و مدرنترین قفسه بندی که مورد استفاده دفاتر نمایندگی ها و نمایشگاه ها نیزمی‌باشد واگذار میشود برای اطلاعات بیشتر بتلفن‌های ۳۰۳۷۶۵ و ۳۵۲۸۱ مراجعه فرمائید .
آ ـ ۲۷۷۴ ۵ ۱ـ۳

خانه فروشی مستغلاتی
شخصی‌ساز در خیابان پهلوی مقابل هتل هیلتون بمساحت ۴۵۰ متر دو طبقه هر طبقه ۶ اطاق باشوفاژ وکولر آژانس اشراف تلفن ۶۲۸۷۰۶
۱ـ۵ آ ـ ۳۵۴۰

کارخانه فروشی
بمساحت ۳۰۰۰ متر مربع و ۶۰۰ مترمربع سالن با برق ۱۰۰۰ آمپرو آب‌لوله کشی وتلفن نزدیك پپسی کولا بدون واسطه بتلفن ۴۶۴۰۴ مراجعه فرمائید .
۱ـ۵ آ ـ ۳۲۸۴۳

مستغلاتی مرغوب
باماهیانه هشتاد هزار ریال اجاره بین لاله‌زار وسعدی بفروش میرسد به‌تلفن ۳۳۸۴۵
۱ـ۳ ۱ـ۵۳۱۵۶

زمین بربلوار الیزابت دوم ۵۰۰ متر با ۱۶ متر بر ۳۹۷۸۴
۱ـ۲ آ ـ ۵۳۱۸۰

سید خندان خانه ۲۰۰
متری شمالی مستغلاتی نوساز بقیمت مناسب آژانس دیبا ۶۲۷۸۰۵
۱ـ۲ آ ـ ۳۵۴۵

اگر پول بیکار دارید و مخالف نزول باشید فوری خریداری بفرمائید
مستقل کوچك مرغوبیکه برخیابان بهارستان واقع و بدون هیچگونه خرجی ۶۳۶۰ تومان درسال اجاره میدهد بخرید و مادام‌العمر از این عایدی استفاده نمائید.
۳۹۷۸۴ بنگاه کوشان
۱ـ۲ آ ـ ۵۳۱۸۲

خریداری میشود

دفتر پارس خریدار زمین
وخانه های ویلائی و مستغلات در عباس‌آباد و شمیرانات تلفن ۷۶۱۵۵۸
۱ـ۲۶ آ ـ ۳۴۴۲

آژانس ۲۵ شهریور
زمین و منزل شخصی ساز شمال شهر خریداریم ۶۲۵۴۸۷
۱ـ۱۰ آ ـ ۳۵۰۶

زمینهای ونك‌ودره قشلاق خریداریم خیابان پهلوی بازرگانی جلالی ۶۲۶۴۱۱
آ ـ ۴۶۶۹۶ ۱ـ۲۵

دفتر براتی شمیران
خیابان پهلوی باغ فردوس ۸۵۲۵۷۵
۱ـ۲۶ آ ـ ۳۰۱۸

بازرگانی نراقی ـ شمیران
۸۴۱۴۲
۱ـ۲۶ آ ـ ۳۳۱۵

اراضی عباس آباد ودره
قشلاق خریداریم تلفن ۷۷۰۲۷۳
۱ـ۱۵ آ ـ ۳۴۵۳

زمینهای عباس‌آباد خریداریم
خیابان پهلوی بازرگانی جلالی تلفن ۶۲۶۴۱۱
آ ـ ۴۹۶۶۲۸ ۱ـ۳

اراضی یوسف آباد
خریداریم دفتر سلامت ۶۲۰۷۹۳
۱ـ۲۴ آ ـ ۳۳۴۱

اراضی کاظم آباد
ومبارك‌آباد خریداریم ۷۷۰۲۷۳
۱ـ۱۵ آ ـ ۳۴۵۴

پهلوی دره قشلاق داودیه
دروس ، مبارك‌آباد، برادران عابدی ۷۷۰۴۷۷
۱ـ۲۶ آ ـ ۳۲۸۹

اراضی داودیه چالهرز
دروس فروشنده و خریداریم ۷۷۰۶۹۹
۱ـ۲۶ آ ـ ۳۳۹۱

بورس اراضی جنت آباد
باغ فیص ـ کن و هاشمی ـ گیشا جاده کرج ـ کردان تلفن ۶۱۱۷۷۱
۱ـ۱۲۶ ـ ۳۱۸۳

در منطقه شمیران شمال غرب تهران
قطعه زمین بزرك مناسب شهر سازی وخانه‌سازی خریداریم مشخصات کامل وآخرین قیمت را بنشانی صندوق پستی ۱۱۷ تجریش مکاتبه نمائید .
آ ـ ۳۵۰۷ ۱ـ۴

اجاره داده میشود

۵ دستگاه آپارتمان
۴ اطاق مجهز بهترین نقطه
شاهرضا جهت شرکتها و سایر دفاتر و سکونت باجاره واگذار میشود تلفن ۳۲۹۷۱ و ۳۱۸۵۳ .
۱ـ۳۰ آ ـ ۳۵۴۰

منازل اجاره موجود ۴۵۰۵۷
۱ـ۱۰ آ ـ ۳۵۲۰

نبش تخت جمشید وخیابان
قدیم شمیران ۳ طبقه در یك ساختمان مدرن هر طبقه دارای ۱۵ اطاق باتهویه مطبوع سرد و گرم و آسانسور اجاره داده میشود تلفن ۶۵۶۴۸
۱ـ۵ آ ـ ۳۵۳۸

پائین داروخانه تخت جمشید خیابان رشت شماره ۳۸ چهاراطاق وسرویس کامل مدرن تلفن حیاط بزرك اجاره داده میشود .
آ ـ ۳۳۳۰۳

آپارتمانی ۳ اطاقی
باتمام لوازم روبروپارك فرح بدون واسطه ۵۵۰ تومان اجاره داده میشود تلفن ۶۸۰۶۱

اجاره میشود

تلفن ۴۰۰۰۰ و ۶۰۰۰۰
مخصوص اجاره منازل بخارجیان
آ ـ ۳۲۶۳ ۱ـ۲۶
آ ـ ۳۵۰۲

تلفنهای ۶۱۲۹۶۴ و ۴۹۷۱۳
منازل و آپارتمانهای شمارا به خارجیان اجاره میدهد.
آ ـ ۳۵۴۲

واگذار میشود

کارهای فلز کاری ـ لوله کشی ـ آرماتوربندی ـ قالب بندی و آهن کشی ساختمانهای سیلوی مراغه ـ رضائیه ـ خوی وشاه‌آباد مغان بمقاطعه واگذار میشود اشخاص واجد شرایط در تهران بتلفن ۶۵۵۹۸ ودر آذربایجان بمرکز کارگاهها مراجعه فرمایند.
۱ـ۳ آ ـ ۳۳۳۳۳

فروش اتومبیل

انواع فولکس واگنهای نورا
از شرکت سهامی عباد خیابان امیرکبیر خیابان ملت تلفن های ۳۰۴۱۸۱ و ۳۰۴۴۲ خریداری نمائید
۱ـ۲۶ آ ـ ۳۲۸۳

کامیون کمپرسی
وباربری و موتور لیلاند نورا از شرکت کارتراك خیابان قزوین چهارراه عباسی خریداری نمائید تلگرافی ۵۰۹ تلفن ۹۵۱۱۷۱
۱ـ۱۳ آ ـ ۳۴۱۰

اتومبیل پیکان تلفن ۲۸۲۸۱
فروشگاه اتومبیل پرویز خیابان ری میدان شاه تلفن ۲۹۵۴۸
۱ـ۳۰ آ ـ ۳۴۹۵

کرایه

اتو لوکس
اتومبیل های تشریفاتی باراننده برای داخل و خارج تهران میدان فردوسی ۴۴۶۰۵ و ۶۱۱۲۷۰

اتومبیلهای سواری لوکس جهت کرایه خیابان فیشرآباد نرسیده به چهل متری شماره ۲۶۷ تلفن ۶۲۷۶۷۶ و ۶۲۴۵۶۲
۱ـ۱۳ آ ـ ۳۵۲۶

راهنمای پزشکی اطلاعات

دکتر مسدد گواهینامه از آمریکا
درمان قطعی بیماریهای مقاربتی ـ زنان مجاری ادرار دروازه دولت

بیماریهای آمیزشی مجاری ادرار
میدان بهارستان خیابان صفی علیشاه
دکتر یحیی صدری

دکتر عباس جناب زاده
امراض مقاربتی و مجاری ادرار خیابان منوچهری مقابل کوچه ژاندارك

دکتر محسن هاشمی
متخصص بیماریهای داخلی و اعصاب از آلمان خیابان کاخ ۱۵۲ مقابل سوپر کاخ ۴ تا ۷ بعدازظهر تلفن ۶۱۳۹۰۹

دکتر دانشگر
امراض مقاربتی و مجاری ادرار سپه مقابل پستخانه تلفن ۳۰۲۴۱۶

دکتر نبوی متخصص چشم
خیابان پهلوی پائین چهارراه شاه کوچه مالك ۲ تا ۵ بعداز ظهر ها

دکتر فرنوش تلفن ۴۸۵۵۵
داخلی ـ پوست ـ مقاربتی ـ گواهی نامه ازپاریس ـ امیریه اول منیریه

ترك تریاك و هروئین
دکتر اسلامدوست حشمت‌الدوله چهارراه گلشن ۴۸۳۲۳ و ۶۱۳۰۶۷

دکتر مظهری
داخلی ـ رماتیسم ، الرژی
خیابان پهلوی شمال پارك ساعی ساختمان داروخانه پارس تلفن ۶۲۰۲۷۹ پذیرائی بعد از ظهر ها

معالجه فلج باروش هموپاتیك
منحصر بفرد در ایران دکتر بهره‌مند سعدی کوچه شمالی بیمه تلفن ۳۰۱۱۷ و ۸۶۳۲۸

دکتر صدوقیان تلفن ۶۶۸۹۰
جراح و متخصص بیماری های چشم عضو انجمن کالج بین‌المللی جراحان چهارراه پهلوی (سپه)

ترك تریاك و هروئین
دکتر صفایی با ۲۹ سال سابقه و متد جدید بستری وسرپائی سعدی شمالی جنب بانك بیمه تلفن ۳۰۴۱۵۳

امراض مقاربتی و مجاری ادرار فردوسی بالای کوچه صادق ۴۶۵۸۹ دکتر پولوسا

معالجه امراض مقاربتی و آمیزشی خیابان شاهور نرسیده به سه راه بوذرجمهری دکتر جلال بهی‌زاد .

دکتر رحمت‌الله سمیعی
متخصص و دیپلمه ناسیونال بیماری های پوست و آمیزشی از دانشگاه پاریس پذیرائی ۴ تا ۸ بعداز ظهر تخت جمشید جنب چهار راه بهار

دکتر قیصر تلفن ۷۶۵۶۱۴
متخصص فیزیوتراپی از کپنهاك درمان فلج‌ها ـ دردهای عصبی ـ عضلانی ورماتیسم ـ سیاتیك ـ تخت جمشید چهارراه بهار کوچه آفتاب

دکتر محمد علی صدیقی
داخلی پوست ، میزشی ترك هروئین تریاك الکل شاه چهارراه فروردین پذیرائی صبح و عصر تلفن ۴۹۵۲۶

بیماریهای آمیزشی مجاری ادرار
خیابان فردوسی مقابل بانکملی پس‌انداز ـ دکتر معانی

دکتر هاشم رستگار ۷۴۸۱۶
درمان زخم معده ، روده با متدجدید فوزیه اول شهناز ۴ تا ۹ شب

بیماریهای معده، کبد، روده
بواسیر بدون عمل جراحی دکتر رفیعی متخصص از دانشگاه پاریس جامی اول کوچه پاریس ۴۸۱۸۹

دکتر گرجی ۳۴۳۸۹ متخصص
بیماریهای خون و انواع کم‌خونیها از دانشگاه پاریس دروازه دولت

بواسیر بدون جراحی ـ فیستول ـ فیسور بامتد موثر دکتر نیك‌نژاد گرگان جنوبی ـ گرامی پذیرائی عصرها .

داروخانه‌ها

داروخانه شبانه روزی تخت جمشید
در تمام ساعات شبانه روز درخدمت شما است تلفن ۶۸۱۰۱ و ۶۷۸۲۳

داروخانه مهران تلفن ۹۰۴۰۷
شیروخورشید چهارراه استخر

داروخانه شبانه‌روزی بنژامین تهران نوایستگاه پل تلفن ۷۹۲۰۳۰

برنامه سینماها

- **آیا برامس را دوست دارید** ـ آنتونی پرکینز ـ بولوار (۶۰۲۹۲) ۱۱ـ۳ـ۵ـ۷٫۱۵ـ ۹٫۳۰
- **دام** ـ رنگی ـ سینماسکوپ ـ ریتاتوشینگهام ماژستیك (۶۸۴۶۱) ۱۱ـ۳ـ۵ـ۷ـ۹
- **آخرین ضربت** ـ سینماسکوپ ـ رنگی ـ آنتونی استیفن سینه‌موند (۴۸۳۲۲) ۱۱ـ۳٫۳۰ـ۵٫۳۰ـ۷٫۳۰ـ۹٫۳۰ سهیلا (۳۶۴۲۴) ۱۰٫۳۰ـ۲٫۳۰ـ۴٫۳۰ـ۶٫۳۰ـ۸٫۳۰ حافظ (۳۴۰۷۴) ناتالی (۹۵۴۵۳۴) ۱۰ـ۱۲ـ۲ـ۴ـ۶ـ۸ رویال (۴۹۷۸۵) ۱۱ـ۳ـ۵ـ۷ـ۹
- **الماس ۳۳** ـ سینماسکوپ ـ رنگی ـ فاضلی ـ نانسی کواك اونیورسال (۶۶۹۵۳) ۱۱٫۱۵ـ۲٫۳۰ـ۵٫۴۵ـ۹٫۱۵ نیدو ۱۰٫۱۵ـ۱٫۳۰ـ۴٫۴۵ـ۸٫۱۵ ایران (۳۶۳۵۴) ۹٫۳۰ـ۱۲٫۳۰ـ۳٫۳۰ـ۶٫۳۰ـ۹٫۳۰ پلازا (۴۴۲۵۵) ۱۱ـ۳٫۱۵ـ۶٫۱۵ـ۹٫۱۵ ادئون (۳۸۱۱۸) ۱۰٫۳۰ـ۲٫۳۰ـ۵٫۳۰ـ۸٫۳۰ مونت کارلو (۷۹۷۴۱) ژاله (۳۰۴۱۲۰) ۸٫۳۰ـ۱۱٫۳۰ـ۲٫۳۰ـ۵٫۳۰ـ۸٫۳۰ پاسیفیك (۷۳۳۱۱) ۱۱٫۳۰ـ۳٫۳۰ـ۶٫۳۰ـ۹٫۳۰ تهران (۳۸۱۶۵) نپتون (۷۶۰۱۳۶) پاسارگاد (۷۹۲۷۸۲) ۹ـ۱۲ـ۳ـ۶ـ۹ الوند (۵۵۵۳۸) ۸ـ۱۱ـ۲ـ۵ـ۸
- **جاده هاله لویا** ـ برت‌لنکستر ـ لی‌رمیك مولن‌روژ (۷۲۹۲۹) گلدن‌سیتی (۶۱۳۲۶۹) ۱۱ـ۳ـ۵٫۱۵ـ۷٫۳۰ـ۹٫۴۵ دیانا (۴۷۳۶۵) ۱۰ـ۱٫۱۵ـ۳٫۳۰ـ۵٫۴۵ـ۸ـ۱۰٫۱۵ مهتاب (۴۷۷۷۷) ۱۰٫۳۰ـ۲٫۳۰ـ۴٫۴۵ـ۷ـ۹٫۱۵ اسکار (۹۵۰۸۹۸) ۹٫۳۰ـ۲ـ۴٫۱۵ـ۶٫۳۰ـ۸٫۴۵ برلیان (۳۳۵۳۵) ۹٫۳۰ـ۱۱٫۴۵ـ۱٫۴۵ـ۴ـ۶٫۱۵ـ۸٫۳۰ زهره (۳۰۴۸۰۸) ۱۰ـ۱٫۱۵ـ۳٫۳۰ـ۵٫۴۵ـ۸
- **خطرناکتر از مرد** ـ سینماسکوپ ـ رنگی ـ سیلواکوشنیا سعدی (۳۶۴۶۸) ۱۰٫۳۰ـ۲٫۳۰ـ۴٫۳۰ـ۶٫۳۰ـ۸٫۳۰ ریولی (۷۵۷۷۷۷) پولیدور (۶۴۵۸۵) ۱۱٫۱۵ـ۳٫۳۰ـ۵٫۳۰ـ۷٫۳۰ـ۹٫۳۰ کاپری (۴۸۴۰۱) ۱۱ـ۳ـ۵ـ۷ـ۹
- **جزیره تبهکاران** ـ سینماسکوپ ـ رنگی ـ تونی راسل برلیان (۳۳۵۳۵) ۱۰ـ۱۲ـ۲ـ۴ـ۶ـ۸
- **شکوه جوانمردی** ـ فردین ـ فروزان ـ ظهوری ـ رنگی کیهان (۱۲۳۶۰) ۱۰٫۳۰ـ۲٫۳۰ـ۴٫۳۰ـ۶٫۳۰ـ۸٫۳۰
- **عشق** ـ رنگی ـ جك‌لمون ـ پیترفالك سانترال (۴۸۶۸۶) ۱۱ـ۳ـ۵ـ۷ـ۹٫۱۵ امپایر (۶۲۳۹۴۲) ۱۱٫۱۵ـ۳٫۳۰ـ۵٫۳۰ـ۷٫۳۰ـ۹٫۴۵ تاج (۳۳۰۶۴) ۱۰٫۳۰ـ۲ـ۴ـ۶ـ۸ـ۱۰ ایفل (۴۵۳۷۷) ۱۰ـ۱۲ـ۲ـ۴ـ۶ـ۸ـ۱۰ متروپل (۳۹۴۱۰) ۱۰٫۳۰ـ۲٫۳۰ـ۴٫۳۰ـ۶٫۳۰ـ۸٫۳۰
- **زنی بنام شراب** ـ رنگی ـ بهروزوثوقی ـ فریبا خاتمی آسیا (۴۲۹۰۹) میامی (۷۴۳۲۹) ۱۱ـ۳ـ۵ـ۷ـ۹ رکس (۳۵۲۹۳) همای (۶۹۶۶۴) المپیا (۹۱۷۹۶) ری (۲۲۵۷۸) ستاره (۵۸۷۲۱) ۱۰٫۳۰ـ۲٫۳۰ـ۴٫۳۰ـ۶٫۳۰ـ۸٫۳۰ پرسپولیس (۵۸۱۰۸۳) تیسفون (۹۳۸۸۲) سیلوانا (۳۳۷۷۷) پانوراما (۷۹۳۵۷۰) ۱۰ـ۱۲ـ۲ـ۴ـ۶ـ۸ آستارا (۸۴۰۲۲) ۱۰٫۳۰ـ۲٫۳۰ـ۴٫۳۰ـ۶٫۳۰ـ۸٫۳۰
- **قهرمانان گمنام** ـ بهجت محمدی ـ کشاورز ـ فنی‌زاده تالار ۲۵ شهریور (۲۵۴۴۴) ۸ بعداز ظهر
- **سوء تفاهم** ـ رنگی ـ کنتونی کوایل ـ جورجیامول آتلانتیك (۶۲۷۱۷۱) ۱۱ـ۳٫۳۰ـ۵٫۳۰ـ۷٫۳۰ـ۹٫۳۰
- **۱۲ مردخبیث** ـ رنگی ـ ۷۰ میلیمتری ـ لی‌ماروین پارامونت (۴۸۳۲۱) ۱۰٫۴۵ـ۲٫۴۵ـ۶ـ۹٫۱۵
- **روزی که ماهی‌ها میمیرند** ـ رنگی ـ کندیس برگن دیاموند (۶۲۸۴۰۰) ۱۱ـ۳ـ۵٫۱۵ـ۷٫۳۰ـ۹٫۴۵
- **سربازی درباران** ـ استیومك کوئین ـ جکی گلسیون رادیوسیتی (۴۳۳۲۰) ۱۱٫۱۵ـ۳٫۳۰ـ۵٫۳۰ـ۷٫۳۰ـ۹٫۳۰ نیاگارا (۶۵۳۰۷) ۱۱ـ۳ـ۵ـ۷ـ۹ ب.ب (۶۹۶۴۱) ۱۰٫۳۰ـ۲ـ۴ـ۶ـ۸ـ۱۰
- **شایعه** ـ رنگی ـ ادری هپبورن ـ شرلی مك‌لین کسری (۷۵۶۹۳۹) ۱۱ـ۳ـ۵ـ۷ـ۹
- **فرار بزرك** ـ رنگی ـ استیو مك کوئین تخت جمشید (۴۳۵۵۰) ۲٫۴۵ـ۵ـ۷٫۱۵ـ۹٫۳۰
- **امید زندگی** ـ ویجنتی مالا ـ آشوك کمار نادر (۳۹۰۹۵) ۹ـ۱۱ـ۱ـ۳ـ۵ـ۷ـ۹ دنیا (۳۳۸۱۲) ۱۰٫۳۰ـ۲٫۳۰ـ۴٫۳۰ـ۶٫۳۰ـ۸٫۳۰ مراد (۷۳۳۸۲) ۱۰ـ۱۲٫۳۰ـ۲٫۳۰ـ۴٫۳۰ـ۶٫۳۰ـ۸٫۳۰ فلور (۲۸۰۹۶) ۱۰٫۳۰ـ۲٫۳۰ـ۴٫۳۰ـ۶٫۳۰ـ۸٫۳۰ رامسر (۵۲۰۶۰) ۹ـ۱۱ـ۱ـ۳ـ۵ـ۷ـ۹ جهان (۶۰۳۵۰) ۹ـ۱۱ـ۱ـ۳ـ۵ـ۷ـ۹ کارون (۹۵۱۰۶۵) ۱۰٫۳۰ـ۲٫۳۰ـ۴٫۳۰ـ۶٫۳۰ـ۸٫۳۰ شرق (۵۴۰۲۴) ۱۰ـ۱۲ـ۲ـ۴ـ۶ـ۸ جی (۹۱۲۰۷) ۱۰ـ۱۲ـ۲ـ۴ـ۶ـ۸ ماندانا (۷۹۹۸۲) ۱۰٫۳۰ـ۲٫۳۰ـ۴٫۳۰ـ۶٫۳۰ـ۸٫۳۰
- **بوژست** ـ سینماسکوپ ـ رنگی ـ مکی ساوالاس پارك (۳۹۶۳۷) ۹ـ۱۱ـ۱ـ۳ـ۵ـ۷ـ۹
- **دنیای دیوانه ، دیوانه ، دیوانه ، دیوانه** ـ رنگی گلدیس (۶۲۸۷۱۳) ۲ـ۴٫۳۰ـ۷ـ۹٫۳۰ بزبان اصلی
- **واکسی** ـ هندی ـ دوبله بفارسی مشعل (۳۳۸۲۶) ۱۰٫۳۰ـ۲٫۳۰ـ۴٫۳۰ـ۶٫۳۰ـ۸٫۳۰
- **هوندو ـ یك راز و ۵ دختر** البرز (۳۰۴۲۵۸) ۸٫۳۰ـ۱۱٫۳۰ـ۲٫۳۰ـ۵٫۳۰ـ۸٫۳۰
- **عشق بالاتر از معجزه** ـ عمر شریف ـ سوفیالورن فری (۹۵۳۳۳۶) ۱ـ۳ـ۵ـ۷ـ۹
- **هدف متحرك** ـ رنگی ـ سینماسکوپ ـ پل نیومن پردیس ۱۰٫۳۰ـ۲٫۳۰ـ۴٫۳۰ـ۶٫۳۰ـ۸٫۳۰

قبوض

قبوض قالی وقالیچه بانك
کارگشائی فورا بقیمت خوب خریداریم تلفن ۴۵۰۵۷
۱ـ۱۰ آ ـ ۳۵۲۱

قبوض اصلاحات ارضی بیواسطه خریداریم پاکپور ۲۲۷۳۹ و ۶۲۷۶۹۷

قبوض اصلاحات ارضی
مرحلهٔ اول و دوم خریداریم ۲۱۱۸۵

اطلاعات ۱۳۰۴
صاحب امتیاز و مدیر مسئول
عباس مسعودی
خیابان خیام ایران چاپ
چاپخانه اطلاعات تلفن ۳۰۳۹۶۵
تلفنخانه ۳۰۰۱۱ تا ۳۰۰۱۹

نوشته : علی‌امین‌پور (وکیل پایه یك دادگستری)

طلاق در قانون حمایت خانواده

زنان

* زن و شوهر تنها در پنج مورد میتوانند از یکدیگر جدا شوند

چند ماهی است که از عمر قانون حمایت خانواده میگذرد و از تاریخی که قانون مزبور بمرحله اجراء و عمل درآمده گروه زیادی از طبقات مختلف مردم مخصوصا «بانوان» برای استفاده از آن یا بعبارت دیگر برای رهائی از قید ازدواج بشعبات دادگاه شهرستان تهران مامور رسیدگی باین امر روی آورده‌اند تا آنجاکه در مدت کوتاهی تعداد تقاضا ها بحدی رسیده که باوجود تعدد شعبات اوقات محاکم از ماهها تجاوز کرده است .

در بررسی علل کثرت تقاضا و افزایش روزانه آن بدو عامل اصلی برخورد میشود .

*** استفاده ازموقعیت**

یکی رفتار ناشایست پاره‌ای همسران نسبت بیکدیگر و قیدو بندی که در قوانین مدنی خاصه برای زن ازجهت درخواست طلاق وجود داشت و اینك که دامنه امکانات توسعه یافته کوشش و تلاش برای استفاده حداکثر از موقعیت موجود عنان اختیار را از کف آنها خارج ساخته است .

عامل دوم سوء تعبیری است که ازقانون حمایت خانواده میشود بدون آنکه دقت در مواد آن بشود بایك بررسی ساده و سطحی حتی وسیله اشخاص که صلاحیت اظهار نظر در چگونگی آن را ندارند مطالبی انتشار میابد که ایجاد افکار ناصحیح در توده مردم مینماید مضافا پاره مقالات و نظریات منتشره در جراید این فکر را تقویت کرده که هرکس و بهر بهانه راضی از وضع موجود خودنیست راه گسستن پیوند زناشوئی اورا قانون اخیر التصویب باز نموده است .

*** استفاده نادرست**

این مطالب از یکطرف و ازطرف دیگر آرائی که ازپارهٔ محاکم بخلاف روح و حتی نص قانون صادر شده بفزونی این مراجعات کمك شایان مینماید نتیجه آنکه از قانون درست در جهت عکس فلسفه وضع آن استفاده شده و میشود .

*** مواد پنج گانه**

ذیلا پاره‌ای ازمواد قانون حمایت خانواده و تجزیه و تحلیل آنها می‌پردازد .

ماده ۱۱ـ قانون باین شرح تدوین یافته « علاوه از موارد مذکور در قانون مدنی در موارد زیر زن یا شوهر برحسب مورد میتواند از دادگاه تقاضای صدور گواهی عدم امکان سازش کند .

۱ـ در صورتیکه زن یا شوهر بحکم قطعی بمجازات ۵ سال حبس یا بیشتر ... الخ

۲ـ ابتلاء بهرگونه اعتیاد مضره که به تشخیص دادگاه باساس زندگی خلل وارد آورد ... الخ

۳ ـ هرگاه زوج بدون رضایت زوجه همسر دیگری اختیار کند .

۴ـ هرگاه یکی از زوجین زندگی خانوادگی را ترك کند ... الخ

۵ـ درصورتیکه هریك از زوجین دراثر ارتکاب جرمی که مغایر حیثیت خانوادگی و شئون طرف دیگر باشد ... الخ

واما خارج ازموارد ۵ گانه مذکور موادی از قانون مدنی است که بدستور ماده ۱۱ فوق الاشاره بقوت خود باقی میباشد که بعلت اجتناب از اطاله کلام از ذکر آنها خودداری میشود .

بنابراین برای امکان درخواست گواهی عدم امکان سازش ازناحیه زن یا مرد بایستی یکی ازموارد ۵ گانه مذکور درماده ۱۱ و یا موارد پیش بینی شده درقانون مدنی بروز وظهور کند والا هیچیك از زوجین بدون توافق مجاز برای درخواست صدور گواهی نیستند و اگر هم درخواست کند چنین درخواستی قابل ترتیب اثر درمحکمه نبوده ورد می شود .

بنابراین توضیح ملاحظه گردید که هیچگونه طلاق یا گواهی عدم امکان سازش منحصرا باستناد ماده ۸ نمیتواند داده شود مگر اینکه یکی از موارد مذکور در قانون مدنی و یا ماده ۱۱ قانون حمایت خانواده تحقق یافته باشد که البته درصورت رعایت صحیح دستور قانون هرگز دعوائی بطوریکه غالبا در جراید بچشم میخورد از آنجمله زنی ببهانه اینکه شوهرش جواب سئوالات او را بشعر میدهد و یا آنکه شوهرش درخواب خرخر میکند طرح نخواهد شد و درصورت طرح نیز رد خواهد گردید .

نتیجه آنکه بزعم و عقیده اینجانب خواه در بررسی فلسفه وضع قانون (حمایت خانواده ها) خواه از نظر مصالح عمومی کشور خواه با التفات بروح ویا نصوص قانون درماده ۸ مورد خاصی برای درخواست طلاق موجودنیست تا باستناد آن درخواستی برای جدائی صورت گیرد یا محاکم منحصرا با استناد باماده ۸ گواهی عدم امکان سازش صادر نمایند و در صورت صدور چنین حکمی باید گفت متاسفانه با قانون حمایت خانواده مغایرت کامل داشته و دارد .

«ماری‌تت» دختر جوانی که کاپیتان تیم ملی‌والیبال بانوان ایران است برای جامعه زنان ایران چهره ای آشنا دارد لکن بسیاراندکسانی‌که‌باخصوصیات اخلاقی و زندگی «ماری تت» آشنائی ندارند و آنچه از او میدانند اینست‌که «ماری تت» بهترین والیبالیست بانوان ورزشکار است . برای آنکه همه زنان ایران با این دختر جوان که‌امید وافتخاربانوان‌ورزشکار دوست ایران آشنا شوند در زیر مصاحبه کوتاهی با او درج شده است .

گزارش از: عاطفه گرگین

سخنی بایک دختر قهرمان

*** ماری‌تت «پارتی» نمیرود لکن رقص را دوست‌دارد و با «مینی‌ژوپ» بطور مشروط موافق است**

س : خانم تت در چه سالی بدنیا آمدید ؟

ج : ۱۳۲۳ در تهران

س : از چه سالی شروع به ورزش کردید ؟

ج : از دوران دبیرستان

س : تحصیلات شما چیست ؟

ج :پس از پایان دوره دبیرستان‌به دانشسرایعالی رفتم و در رشته‌تربیت بدنی فارغ‌التحصیل شدم .

س : چه عاملی باعث شد که‌بطرف ورزش کشیده شوید ؟

ج : علاقه خودم و تشویق‌خانواده‌ام

س : قد شما چقدر است ؟

ج : ۱۷۱ سانتیمتر .

س : آیا شما جز والیبال در رشته دیگری هم فعالیت دارید ؟

ج : بورزشهای پینك‌پنك ، شنا، اسکی ،تنیس و بسکتبال آشنائی دارم

س : بنظر شما ورزش باعث آن نمیشود که ورزشکار از زندگی عقب بماند ؟

ج : ورزش بنظر من مانع ادامه هیچگونه فعالیتی نمیشود . چنانکه‌ما ورزشکار دکتر و لیسانسیه هم داریم.

س : بنظر شما چه عواملی میتواند باعث پیشرفت ورزش نسوان ایران شود ؟

ج : مسابقات بیشتر و تشویق ورزشکاران ، تربیت مربیان‌متخصص

س : سابقه بازی شما در تیم ملی والیبال دختران چند سال است ؟

ج : تقریبا چهار سال .

س : چند سال‌است در تیم‌والیبال انجمن دوشیزگان و بانوان عضویت دارید ؟

ج : پنج سال .

س : بنظر خودتان بهترین بازیتان رادر کدام مسابقه ارائه داده‌اید ؟

ج : بازی که با تیم ترکیه درایران انجام گرفت .

س : آیا باخت باعث ناراحتیتان میشود ؟

ج : وقتی تازه ورزش میکردم بله ولی در حال حاضر نه چون عادت به باخت و برد کرده‌ام .

س : آیا ورزش در خانواده شما ارثی است ؟

ج : تقریبا زیرا هم پدر و هم مادر من ورزشکار بوده‌اند . مادرم به‌رشته های بسکتبال ، ژیمناستیك آشنائی داشته و پدرم فوتبالیست بوده‌است.

س : بکدام یك از قهرمانان ایرانی (زن و مرد) علاقمندید ؟ البته از نظر ورزش .

ج : چون اکثر ورزشکاران با من دوست هستند بنا براین بهمه علاقمند هستم .

س ـ اگر ممکنه‌بفرمائید بزرگترین آرزویتان چیست ؟

ج : شاید تعجب کنید از گفته من زیرا بزرگترین‌آرزویم‌اینست که‌پدران ومادران فرزندان خود را برای‌ورزش تشویق کنند و از آمدن آنان بمحیط ورزشی جلوگیری نکنند .

س : آیا بموسیقی علاقمندید ؟

ج ـ بله .

س : چه نوع موزیك را می‌پسندید. ایرانی کلاسیك ، جاز ، یا مدرن ؟

ج : مدرن و ایرانی .

س : با رقص میانه خوبی دارید؟

ج : رقص رابطور کلی دوست دارم.

س : آیا پارتی میروید ؟

ج : نه زیرازیاد علاقمند بآن‌نیستم.

س : نظر شما درباره مینی‌ژوپ چیست ؟

ج: تاحدی باآن موافق هستم ولی پوشیدن آن مستلزم شرایطی میباشد.

س : چه نوع شرایطی ؟

ج : اندام ، سن و موقعیت .

س : ازدواج کرده اید؟

ج : نه

س: درپایان‌اگر پیامی برای‌دختران ورزشکار دارید صفحه زنان روزنامه اطلاعات آماده درج آن است .

ج : پیام من برای آنان اینست که ورزش را تنها بخاطر قهرمان بودن نبایدبخواهند. واردفعالیتهای‌ورزشی شوند زیرا پرداختن بورزش وشرکت در اجتماعات ورزشی خود سرگرمی مفیدی است .

جورابهای جدید

نمونه‌ای از جورابهای‌زنانه که بتازگی در مغازه های‌بزرك اریس بمعرض‌فروش گذاشته شده است .
این‌جورابها که تمام ساق پارا تاکشاله ران می‌پوشاند بکار «ژاك‌استرل» می‌باشد. دراین عکس گروهی از مانکن های «استرل» باجورابهای‌جدیددیده میشوند .
عکس‌از : خبرگزاری فرانسه

هنگامیکه باپای برهنه و تن عریان

روی کاشی داغ‌و هوای گرم ومطبوع‌حمام‌خودداستحمام میکنید هدیه‌ای است از رویال شوفاژ به هموطنان‌عزیز، بانصب یکدستگاه زادیاتور رویال به آبگرم‌کن حمام ، خود را همیشه سالم و جوان نگهدارید ، رادیاتورروبال زیبا، پرحرارت ، سالها دوام دارد و کسانیکه قبل از شروع کاشی کاری و نصب آب‌گرم‌کن‌باما‌مشورت نمایند متحمل مخارج کمتری خواهند بود .

رویال شوفاژ تلفن ۶۲۲۳۸۳

آـ۵۳۲۳۸

هر جمعه

ته‌دانسان

در

رویال تهران‌هیلتون

با

ارکستر فرانکودیویس

از ساعت ۶ تا ۸و نیم هر نفر ۱۵۰ ریال

زنی کتابی درباره‌خرنوشت

قرنها خرعلامت نامرئی شهر کوچك آلمانی (اونا) بوده است. درقرون وسطی خران این شهر نمك به روستاهای همجوار حمل مینمودند و آثاری از این خدمتشان‌در نقاشیهای کلیسای کاتدرین و پارك شهر هنوز بچشم میخورد . در این روزگار که بندرت خری‌دراین‌شهر دیده‌میشود، بانو گرترود دراهایم برآن شد که خاطره‌ی‌انواع خران را بوسیله‌ی گردآوری کلکسیونی ازیکصد مدل سفالی ، پشمی ،پارچه‌ای‌و چوبی‌زنده نگاهدارد. پسر بانو دراهایم ، در همکاری بامادرش ، به تدوین کتابی با۸۰ صفحه در باره‌ی خران‌مبادرت ورزیده است ،که‌حاوی مطلب‌جالب درباره‌ی شجره‌ی خر و فلسفه‌ی خریت همچنین امثله‌ی رایج در زبانهای مختلف میباشد.

بانك اعتبارات تعاونی توزیع

هرماه ده خانه مدرن میسازد

بانك اعتبارات تعاونی توزیع

علاوه برجوایز سالانه حساب پس‌انداز در هرماه برای ده نفر صاحبان حساب پس‌انداز که‌موجودی آنها بیش از سه هزار ریال باشد بقید قرعه:

ده خانه مدرن میسازد

قیمت خانه بین سیصد تا یك میلیون و پانصد هزار ریال‌است که‌انتخاب آن بابرندهٔ جایزه است. برندهٔ جایزه معادل قیمت خانهٔ انتخابی ۱۲ سال بیمه میشود. ده درصد حق بیمه نقد یادر ۶ ماه ـ پنج درصد موقع تحویل و بقیه در ۱۲ سال باقساط ماهانه دریافت میگردد برندهٔ جایزه میتواند جایزهٔ خودرا بغیر واگذارنماید .درمدت بیمه درصورت بروز حادثهٔ ناگوار خانه بدون مطالبه‌حق بیمه بقیهٔ مدت به وراث باهرکسی که بیمه گذار معلوم نموده باشد تعلق خواهد گرفت.

این **کلید خوشبختی** بدست شما سپرده میشود

اطلاعیه

سازمان فروش

شرکت‌سهامی کارخانه‌های صنعتی آزمایش

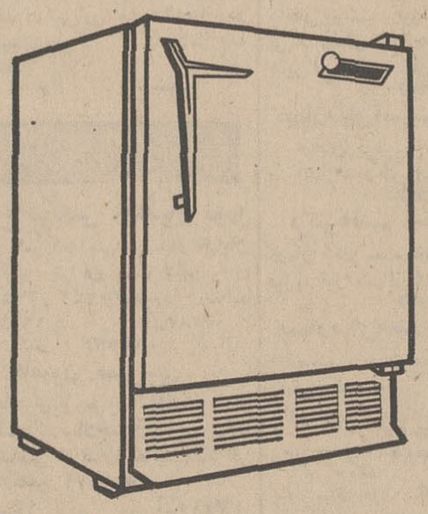

یخچال

آزمایش

مدل ۱۰۱ـ۱۴۰ لیتری

به بازار عرضه شد

بامصرف کم‌و قیمت‌ارزان مناسب برای

اطاق بیمارستانها ـ هتلها ـ مدیران شرکتها مؤسسات تجارتی ومطب پزشکان

از فروشگاه های معتبر خریداری فرمائید

قیمت ۹۹۰۰ ریال با شرایط سهل

آـ۵۱۰۵۶

سونیل دت سادنا در فیلم **سایه من** رنگی

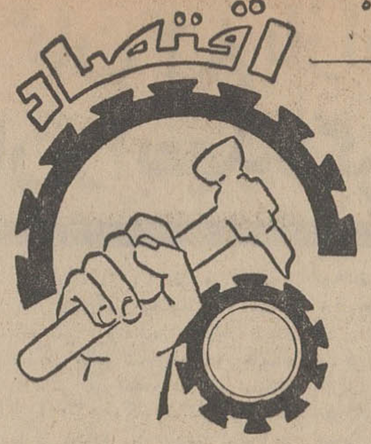

چهارمین کنفرانس اطاقهای بازرگانی در اردیبهشت ماه تشکیل میشود

چهارمین کنفرانس اطاق های بازرگانی کشور از تاریخ ۲۱ لغایت ۲۵ اردیبهشت ماه ۱۳۴۷ در شیراز برگزار میگردد.

در این مورد پرسشنامه هائی بین بازرگانان توزیع میشود تا باتوجه به تجارب حاصل از کنفرانس های گذشته هرگونه نظر اصلاحی و پیشنهادی دارند آنها را حداکثر تا پانزدهم اسفند ماه امسال به فدراسیون اطاق بازرگانی ارسال دارند.

این کنفرانس هرسال دریکی از استانهای کشور تشکیل میشود ودر آن نمایندگان اطاق های بازرگانی شرکت میکنند و نظرات پیشنهادی را مورد بررسی قرارداده و قطعنامه‌ای صادر میکنند.

در دیماه سال جاری :

۸۹ شرکت داخلی و ۴ شرکت خارجی بثبت رسید

در دیماه امسال ۸۹ شرکت داخلی وچهار شرکت خارجی به ثبت رسید.

طی ماه گذشته رویهم ۶۹۳ ریال سرمایه گذاری شد.

بطوریکه اداره ثبت شرکت ها و مالکیت صنعتی اطلاع میدهد در دیماه سال جاری هشتاد و نه شرکت داخلی وچهار شرکت خارجی به ثبت رسید، ازشرکت های مذکور ۳۱ شرکت سهامی، ۵۱ شرکت بامسئولیت محدود ویك شرکت نسبی، یك شرکت تضامنی وپنج شرکت دیگر تعاونی بوده است.

ازنظر موضوع فعالیت ۲۵ شرکت برای امور بازرگانی ۲۴ شرکت جهت کارهای ساختمانی ۱۶ شرکت جهت امور صنعتی ۱۵ شرکت برای خدمات، چهار شرکت برای استخراج معادن، سه شرکت برای کار های کشاورزی و دوشرکت جهت آب و برق تاسیس گردیده است.

کل سرمایه گذاری شرکت ها اعم از نقدی و تعهدی ۶۹۳ میلیون و ۵۰۷ هزار ریال است.

*** انحلال شرکت ها**

در دیماه سال جاری جمعا ۹ شرکت تجارتی بعلت انجام کار یا تصمیم مجمع عمومی شرکاء ویا انقضای مدت برچیده شده است.

*** علائم بازرگانی**

طی این مدت ۲۴۳ علامت بازرگانی تقاضا شد که ۱۶۶ علامت آن از ایران و ۷۶ علامت بقیه از کشور های دیگر بوده.

اختراعات

طبق این اطلاعیه در دیماه امسال ۵۴ اختراع از ایران وسایر کشور ها رسیده که در جریان رسیدگی است. واز اختراعاتیکه قبلا تقاضا شده بود ودر جریان رسیدگی بوده ۵۳ اختراع پایان یافته است.

درآمد دولت بابت ثبت شرکت‌ها، علائم بازرگانی، اختراعات و غیره حدود ۳ میلیون ریال گردیده است.

نیم میلیون متر مربع از اراضی اوین

برای تاسیس نمایشگاه آسیائی سال ۱۹۶۹ بسازمان نمایشگاه‌ها واگذار شد

نیم میلیون متر مربع ازاراضی خالصه «اوین» برای تاسیس نمایشگاه آسیائی ۱۹۶۹ دراختیار سازمان نمایشگاه‌ها قرار گرفت.

وزارت اصلاحات ارضی وتعاون روستائی امروز ضمن اطلاعیه‌ای، بکلیه زارعین این اراضی اعلام داشت برای اخذ حق ریشه اراضی خود حداکثر ظرف دو ماه بسازمان نمایشگاههای وزارت اقتصاد مراجعه نموده ومدارك خودرا ارائه دهند.

این اراضی در شمال غربی هتل هیلتون قرار دارد. وسعت اراضی که اختصاص به نمایشگاه آسیائی خواهد داشت به ۷۰۰ هزار متر مربع بالغ میشود.

وزارت اصلاحات ارضی در آغاز مهرماه گذشته باطلاع کلیه زارعین این منطقه رسانده بود که از کاشت در این اراضی خودداری نمایند.

قسمتهائی از تاسیسات و ساختمانهائیکه درنمایشگاه آسیائی بوجود می‌آید برای همیشه نگاه‌داری خواهد شد.

خبرنگار ما میافزاید: یك جاده مخصوص از فرودگاه مهرآباد به شمال نمایشگاه آسیائی کشیده خواهد شد تا ارتباط مستقیمی بین فرودگاه و نمایشگاه بوجود آید.

وام کشاورزی

۲۲۸ میلیون ریال وام کشاورزی پرداخت شد

سخنگوی بانك کشاورزی اطلاع داد که بمنظور کمك به تجهیز کشاورزی کشور و افزایش تولیدات کشاورزی و دامی بانك کشاورزی ایران در ده ماهه امسال بمنظور اجرای ۲۹۳ طرح اساسی کشاورزی در سراسر کشور بیش از ۲۲۸ میلیون وام پرداخت کرده است.

اوتانت ضمن اعلام انصراف از شرکت در کنفرانس توسعه و تجارت گفت :

اختلاف نیمکره شمالی و جنوبی باید از بین برود

نمایندگان ۱۲۳ کشور جهان بتدریج قبل از روز دوازدهم بهمن جاری درپایتخت هند اجتماع میکنند در این روز کنفرانس بازرگانی و عمران ملل متحد شروع بکار میکند و تا روز چهارم فروردینماه بکار خود ادامه میدهد. قرار بود اوتانت دبیرکل سازمان ملل متحد در جلسه افتتاحیه کنفرانس شرکت کند، لیکن حادثه توقیف کشتی جاسوسی امریکا توسط کره شمالی سبب شد که وی از مسافرت بدهلی نو منصرف شود.

دبیرکل سازمان ملل متحد درباره این کنفرانس گفته است باید درچنین اجتماعاتی خلاء بین شمال و جنوب را برطرف کرد زیرا تقسیم ثروت وپیشرفت صنایع تمام منافع را بشمال داده و جنوب را درفقر نگهداشته است و اگر جنوب را هم سطح شمال بالا نیاورند خیلی شدیدتر ازبرخورد نظریات شرق و غرب صلح جهان را تهدید خواهد کرد.

ریاست کنفرانس بازرگانی و عمران ملل متحد بعهده دانش مینك وزیر اقتصاد هند میباشد.

درکنفرانس توسعه و تجارت ابتدا منشور اقتصادی وبازرگانی که درالجزایر بوسیله نمایندگان ۸۶ کشور درحال رشد به تصویب رسیده است مورد بررسی مجدد قرار خواهد گرفت.

بازار شهرستانها

قیمت کالا های صادراتی همدان درحال ترقی است

بازار معاملات همدان در دیماه امسال نسبتا جریان داشت و قیمت اغلب کالاهای تجارتی افزایش یافت. طی این مدت مقداری حبوبات برای داخل معامله شد و مقداری مغز بادام وبادام باپوست به هندوستان صادر شد و بدین علت مغز بادام کیلوئی ۵ تا ۸ ریال ترقی کرد، ضمنا مقداری مغز گردو از تویسرگان و سبزه از ملایر بخارج صادر شد. گزارش اقتصادی اطاق بازرگانی همدان نشان میدهد که در این مدت ۲ تن کتیرای مفتولی و ۲۰ تن کتیرای خرمنی صادر گردیده و ارقام مختلف مفتولی هر کیلو ۳۰ ریال ترقی کرد.

روغن حیوانی نیز بعلت افزایش تقاضا کیلوئی ده ریال افزایش یافت، بازار قالی نیز جریان داشت ومقداری باروپا و آمریکا صادر شده این گزارش نشان میدهد که در بهای اقلام پشم، پوست و آهن آلات نیز مختصری افزایش یافته است.

بهای چند قلم از کالا ها بشرح زیر بود.

*** خشکبار**

کشمش آفتابی کیلوئی ۱۱٫۵۰ ریال، بادام درختی ۳۳ ریال، مغز بادام ۱۱۰ تا ۱۱۲ ریال، مغز گردو ۵۸ تا ۶۰ ریال، برگه آفتابی ۳۵ ریالی

*** کتیرا**

مفتولی درجه یك هر کیلو ۸۲۰ ریال، درجه دو ۷۲۰ ریال درجه سه ۶۴۰ ریال، درجه چهار ۴۰۰ ریال، خرمنی نمره ۳۶ هر کیلو ۱۸۰ ریال و نمره ۳۷ صدو بیست ریال.

*** مواد حیوانی**

پوست گوسفند جلدی ۱۴۰ ریال، پوست بزی ۶۰ ریال، چرم همدان ۱۰۰ تا ۱۲۵ ریال، پشم سفید شسته ۱۳۰ ریال، پشم سیاه شسته ۸۵ ریال، پشم الوان ۹۰ ریال، روده گوسفند هرشته ۴۶ ریال وروده بزی هرشته ۲۴ ریال.

پیشنهاد صدهزار تومانی

جایزه ممتاز بلیط های اعانه ملی هفته گذشته، نصیب دوتن از ساکنین تهران باسامی آقایان: مسیح‌الله رسولی کارگر رنك فروشی ایران واقع در خیابان سیمتری و آقای مشهدی علی صالحی که در همان خیابان بلیط فروشی داردشد.

آقای مسیح‌الله رسولی در مورد چگونگی برنده شدن خود و شریکش اظهار داشت :

ـ من و آقای صالحی مدتها است دوستی و آشنائی داریم و من هرهفته ازاو چند بلیط اعانه ملی میخرم. هفته گذشته که برای خرید بلیط باو مراجعه کردم، بمن گفت این هفته بیاباهم شریك شویم. شاید برنده ۱۰۰ هزار تومان بشویم و با شرکت هم یك بلیط اعانه ملی خریدیم که خوشبختانه همین بلیط برنده یك میلیون ریال شد. جالب اینجاست که من روز چهارشنبه متوجه نشدم که بلیطم برنده شده است ووقتی بخانه رفتم، نصف بلیط رابگوشه‌ای انداختم اما بامداد روز پنجشنبه آقای علی صالحی نزدمن آمدو درحالیکه نفس‌نفس میزد و معلوم میشد همه راه رادویده است گفت: زودباش پاشو... پاشوبرویم بنگاه اعانه ملی... چون ما برنده صد هزار تومان شده‌ایم... تازه آنوقت به‌یاد نصف بلیطم افتادم وتابه منزل رسیدم نگران بودم مبادا که بلیطم گم شده باشد.

آقای مسیح‌الله رسولی افزود:

ـ من میخواهم خانه‌ای خریداری کنم وچون نقاش ساختمان هستم مبلغی ازپولم رانیز سرمایه کارقرار دهم و شخصا بکار بپردازم. شریکم آقای صالحی نیز درنظر دارد خانه‌ای بسازد و بابقیه پولش کار وکسبش را توسعه دهد... این دو برنده خوشبخت که یك میلیون ریال جایزه خودرا دریافت داشته بودند، خوشحال و خندان بنگاه اعانه ملی را ترك گفتند.

هفته گذشته آقای حسین ربیعی اهل رشت وساکن تهران است. آقای ربیعی ۳۷ سال دارد واز سال ۱۳۲۷ هرهفته حداقل یك بلیط خریده و بارها برنده جوایز بلیط های اعانه ملی بوده است.

برنده جایزه ۵۰۰ هزار ریالی در توضیح برنده شدن خود گفت: بعد ازظهر روز چهارشنبه درقهوه‌خانه‌ای واقع در خیابان باب‌همایون نشسته بودم، دیدم پیرمرد بلیط فروشی که رهگذر بود وارد قهوه‌خانه شد، باو تعارف کردم که برسر میز من بنشیند وبه‌قهوه‌چی گفتم یك چای بحساب من باو بدهد.

پس از صرف چای ۲ بلیط از ۱۱ بلیطی که در دستش بود خریدم و حالا من بایکی از این دوبلیط که ۴۰ تومان بابتش پول داده‌ام صاحب ۵۰ هزار تومان پول نقد شده‌ام. آقای ربیعی که بکار خرید و فروش برنج وچای مشغول است افزود: با ۵۰ هزار تومان پولی که نصیبم شده خیالم از هرحیث راحت شده چون بادست باز میتوانم کارم را توسعه دهم و بنفع خود و خانواده‌ام فعالیت نمایم.

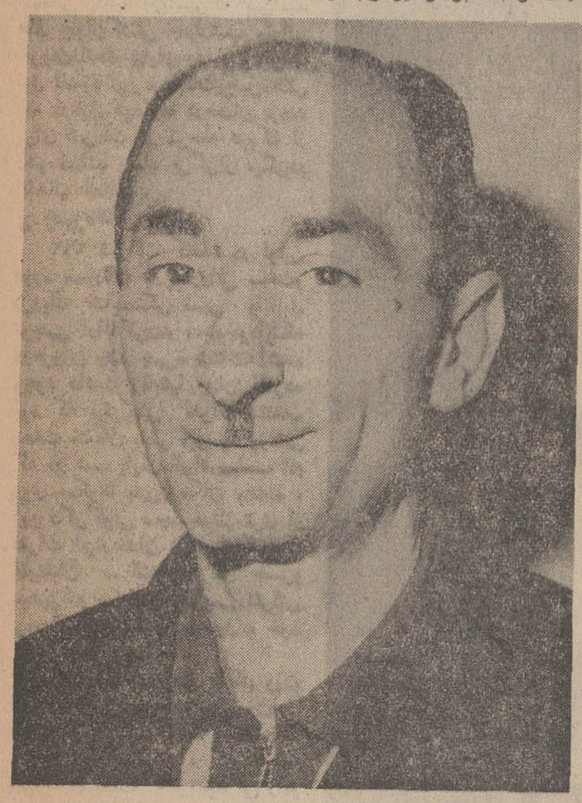

آقای حسین ربیعی اهل رشت وساکن تهران باخرید بلیط اعانه ملی برنده ۵۰۰ هزار ریال پول نقد شد.

برنده جایزه ۵۰۰ هزار ریالی

آقایان مسیح رسولی (نقاش) و علی رحیم‌زاده صالح (بلیط فروش) ساکنین تهران، خیابان سیمتری، بشرکت بلیط اعانه ملی خریدند و برنده یك میلیون ریال پول نقد شدند.

پیکان طلا
فقط تا پس فردا فرصت دارید
پیکان طلا جایزه بلیط‌های مخصوص اعانه ملی

بورسهای عمده جهان

مظنه فلزات در لندن

در بورس لندن امروز مظنه سیم مس هرتن ۶۰۷ لیره استرلینك، تخته مس تنی ۵۴۵ لیره، قلع هرتن ۱۳۱۶ لیره، روی هرتن ۹۲ لیره و سرب تنی ۱۱۳ لیره بود.

مظنه فلزات در بازار نیویورك

در بورس نیویورك سرب هرکیلو ۳۰ سنت، روی هر کیلو ۲۸ سنت، قلع کیلوئی ۳ دلار و بیست سنت و نقره هر اونس یك دلار و نودو هشت سنت مظنه داشت.

مظنه ارزهای خارجی در بازار صرافان نیویورك

امروز در بورس اسعار نیویورك لیره استرلینك ۲ دلار و چهل و یك سنت، دلار کانادا ۹۲ سنت و ۲۳ سانتیم، دلار استرالیا یك دلار و ۱۲ سنت، فرانك بلژیك ۲۰ سنت و ۲۸ سانتیم، فرانك فرانسه ۲۷ سنت و ۷۵ سانتیم مظنه داشت.

مظنه پشم در بازار نیویورك

قیمت پشم در بازار نیویورك کمی بالا رفت و هر ۴۵۳ گرم به یك دلار و چهارده سنت رسید. نوع ممتاز نایك دلار وسی و چهار سنت بیشتر خریداری شد.

مظنه قهوه در بازار نیویورك

امروز قهوه نوع برزیلی هر ۴۵۳ گرم ۳۷ سنت و هفتاد و پنج سانتیم در سانتوز هر پوند ۳۷ سنت و پنجاه سانتیم در بورس نیویورك مظنه داشت.

شرکت ملی ذوب آهن ایران
آگهی مناقصه

شرکت ملی ذوب آهن ایران حمل حدود ۲۰۰۰ تن ریل و قاب فلزی وغیره از تهران به تنگل راور در ۱۶۰ کیلومتری کرمان و حدود ۲۰۷ تن میله گرد آهنی از تهران بمحل کارخانه ذوب آهن در ۴۵ کیلو متری اصفهان را برطبق برك مشخصات بمناقصه واگذار مینماید. داوطلبان مایل بشرکت در مناقصه میتوانند اسناد مناقصه را در ازاء پرداخت مبلغ ۵۰ ریال از دبیرخانه شرکت قسمت کارپردازی شماره ۳۵ خیابان فرصت شاهرضا دریافت نمایند. پیشنهادات باید در پاکت الف‌لاك‌ومهر شده باذکر جمله مربوط بمناقصه حمل حدود ۱۶۶۰ تن ریل و قاب و آهن گرد همراه باپاکت ب محتوی برك رسید سپرده اسناد خزانه بمبلغ ۱۱۰٫۰۰۰ ریال تاساعت ۹ صبح روز ۱۹٫۱۱٫۱۳۴۶ بدبیرخانه این شرکت در مقابل اخذ رسید تسلیم شود. پیشنهادات واصله در ساعت ۹٫۵ صبح همان روز باز و قرائت میشود. حضور پیشنهاددهنده در جلسه مناقصه آزاد است. هزینه درج مرتبه اول و دوم آگهی بابرنده مناقصه است. درصورتی که برنده اول از عقد پیمان خودداری نموده سپرده او ضبط واز نفر دوم دعوت میشود، چنانچه نفر دوم حاضر بعقد پیمان نشود سپرده او ضبط خواهد شد. سایر شرایط دراسناد مناقصه مندرج است. این شرکت میتواند از حمل لوازم مربوط باصفهان خودداری نماید. قیمت بایستی براساس تن کیلومتر پیشنهاد شود. مدت حمل سه ماه است. الف ۱۰۲۷۲

شرکت ملی ذوب آهن ایران
آ ـ ۵۲۶۱۰ ۱ ـ ۲

اطلاعیه

شرکت برق منطقه‌ای تهران

چون بزودی استرداد وامهای برق پرداختی در سنوات ۱۳۳۴ و ۱۳۳۵ آغاز خواهد شد لذا از مشترکین محترمی که اسنادی دال برمالکیت وام برق در دست دارند خواهشمند است رونوشتی از آنها بدبیرخانه کل این شرکت واقع در سازمان مرکزی میدان ژاله تسلیم و رسید دریافت دارند تاضمن استرداد وامهای سنوات مذکور حقی ازآنان تضییع نگردد.

ضمنا این شرکت از عموم مشترکین محترم خود تقاضادارد قبل از دریافت دعوت‌نامه هیئت استرداد وام که به‌ترتیب نوبت و به‌نشانی آنان ارسال خواهد شد ازمراجعه به برق تهران خودداری فرمایند.

شرکت برق منطقه‌ای تهران
آ ـ ۵۳۲۴۴

حفرچاه در منطقه گرگان و دشت باید بااجازه باشد

طبق بررسی‌هائی که بعمل آمده بهره‌برداری زیادوبی‌تناسب از آبهای زیرزمینی منطقه گرگان ودشت باعث پائین افتادن سطح آب زیرزمینی و خشك شدن منطقه میگردد. لذا بموجب ماده ۳ قانون حفظ و حراست آبهای زیرزمینی کشور حفر چاه عمیق ونیمه‌عمیق یا احداث قنات و هروسیله دیگر که از آب زیرزمینی استفاده نماید در محدوده بشرح زیر :

شمال : بحر خزر و مرز ایران وشوروی
جنوب : رشته ارتفاعات البرز
مغرب : جاده بندرگز ورشته ارتفاعات البرز (سه‌راه بندرگز)
مشرق : جنگل گلستان

باید بااجازه کتبی وزارت آب وبرق انجام شود. الف ۱۰۳۸۴

۱ ـ ۳۰۶۶ ۵ ۱ ـ ۲ وزارت آب وبرق

بشارت

هرگونه معاملات ملکی اعم از باغات مرکبات و اراضی مزروعی و ساحلی واجاره، استجاره وساختمان به بنگاه معاملات حقیقت رامسر رجوع فرمائید.

آدرس ـ رامسر روبروی بیمارستان فرح پهلوی

بنگاه معاملات حقیقت
آ ـ ۵۲۸۷۸ ۱ ـ ۶

کارخانجات معظم ماشینهای دوختنی ـ زیگزاگ ـ گلدوزی اتوماتیك برنینا ـ سویس
بمناسبت ۶ بهمن بمدت ۶ روز ۶ درصد تخفیف میدهد
برنینا ـ دورکوب ـ خیابان شاه بین چهارراه شاه و بهرامی شماره ۶ ـ تلفن ۴۲۴۳۴

آگهی استخدام در نیروی هوائی شاهنشاهی

۱ ـ نیروی هوائی شاهنشاهی بمنظور تربیت کادر درجه‌داران فنی در رشته های مختلف از دانش‌آموزان دوره دوم دبیرستان با شرایط زیر داوطلب میپذیرد.

الف ـ تابعیت دولت شاهنشاهی ایران.
ب ـ متدین بیکی از ادیان رسمی کشور.
پ ـ سن بین ۱۸ سال تا ۲۲ سال تمام.
ت ـ دارا بودن حداقل کارنامه قبولی سوم دبیرستان (دارندگان کارنامه قبولی پنجم و یاچهارم دبیرستان بترتیب مقدم میباشند).
ث ـ داشتن صحت مزاج و تناسب اندام طبق گواهی بهداری نیروی هوائی شاهنشاهی.
ج ـ نداشتن پیشینه بد.

۲ ـ مدت آموزش در آموزشگاه فنی حداکثر یکسال و نیم بوده و داوطلبان دراین مدت شبانه‌روزی میباشند و هزینه زیست و پوشاك و تحصیل آنان بعهده نیروی هوائی شاهنشاهی است و ماهیانه یکهزار و هشتصد و هفتاد و پنج ریال نیز بعنوان حقوق دریافت مینمایند.

۳ ـ داوطلبان در صورتیکه دوره را با موفقیت طی نمایند بدرجه گروهبان دومی فنی مفتخر گردیده و از حقوق و مزایای مربوط برطبق مقررات قانون استخدام نیرو های مسلح شاهنشاهی استفاده خواهند نمود.

۴ ـ داوطلبان میتوانند برای ثبت‌نام از تاریخ ۱۰٫۱۱٫۴۶ تا تامین احتیاج همه روزه (باستثناء روزهای تعطیل و پنجشنبه‌ها) از ساعت ۸ الی ۱۲ با دردست داشتن فتوکپی گواهینامه تحصیلی عین شناسنامه (بفرم جدید و دارای عکس) دو برك رونوشت مصدق شناسنامه ـ ۶ قطعه عکس ۴×۳ وبرك عدم سوءپیشینه بمرکز آموزشهای هوائی واقع در خیابان تهران‌نو ـ ایستگاه فرودگاه ـ مراجعه نمایند.

۵ ـ از داوطلبان مقیم شهرستانها خواهشمند است در صورت داشتن کارنامه قبولی پنجم و یاچهارم دبیرستان به تهران مسافرت و بمرکز آموزشهای هوائی مراجعه نمایند ولی چنانچه دارای کارنامه قبولی سوم دبیرستان میباشند قبلا به نشانی (تهران ـ خیابان فرح‌آباد) بادائره آموزش ستاد فرماندهی نیروی هوائی مکاتبه و پس از دعوت اقدام به عزیمت نمایند الف ۱۰۳۷۲

آ ـ ۵۳۱۳۸ نیروی هوائی شاهنشاهی

آماده باش...

ورزشی اطلاعات

اولین مرحله مسابقات کاپ آریامهر

نمایشی بود از قدرتهای گمنام و ناشناخته

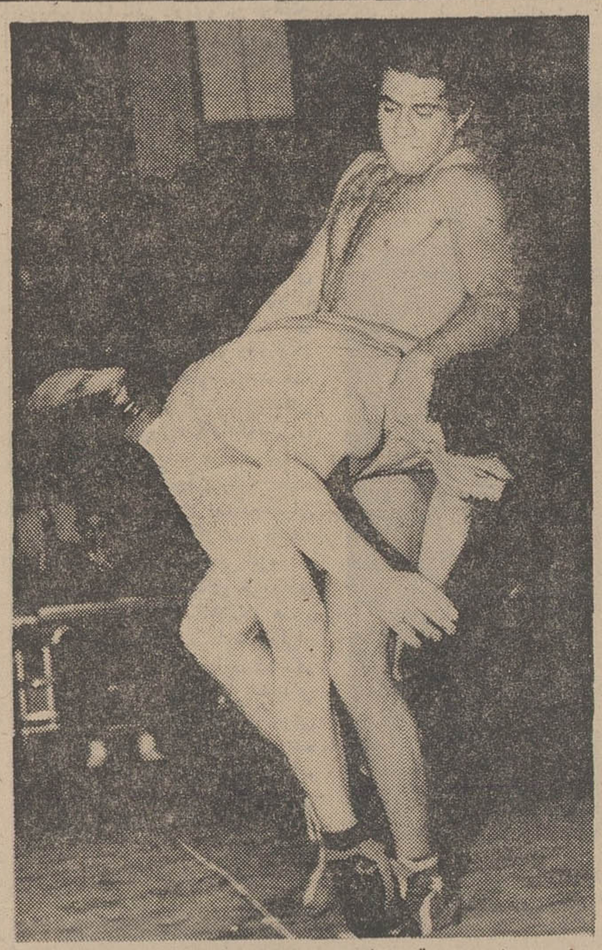

خسرو ابریشمی قهرمان وزن ششم جزیك کشتی تمام حریفان خود را با ضربه فنی شکست داد.

سرانجام اولین دوره مسابقات انتخابی کاپ آریامهر که بین امید های جوان کشتی چهارشب متوالی جریان داشت بپایان رسید و نفرات اول تاسوم این مسابقات وچهره‌هائی که درطول دیدارها درخشان بودند برای شرکت در مرحله دوم که از دهم اسفند ماه برگزار میگردد انتخاب شدند.

*** چهره‌های ناکام**

۲۶۲ شرکت کننده در اولین دوره مسابقات با مبارزاتی سخت و نزدیك شایستگی نسبی و قابل توجهی ارائه کردند، باوجوداینکه درهروزن چند چهره شناخته شده وجود داشت رقابتها چنان فشرده بود که پیش‌بینی نفرات منتخب سخت مشکل بنظر میرسید وزمانی که در شب پایان افراد صاحب نام روی سکوها بدون مکان ماندند، این دگرگونی، چهره تازه‌تری از نفرات امید نشان داد. شاکری - علینقیان - اقتداری - خسرو مهدیزاده - جلال کریمی نفراتی بودند که نتوانستند درجدول، خود را به صدر برسانند.

از جمله چهره‌های ناکام وزن اول قاسم جعفری قهرمان وزن اول تیم ملی و شرکت کننده درمسابقات جهانی تولیدو بود، که با همه امیدواری بعلت ضربدیدگی زانو در دوره آخر نتوانست بمسابقه ادامه دهد، وبه این‌ترتیب صاحب عنوان سوم شد، ولی علیرغم این ناکامی در دوره‌های قبل‌از فینال خود را بخوبی نشان داد. از ناصر نصیر و عطاءالله شهیدیان نفرات اول و دوم این وزن که بگذریم داریوش واعظی نیز از جمله امید های قابل بحث این دوره بود.

هوشنك حسین پورصاحب عنوان نخست وزن دوم گرچه روی تشك درخشان و پرتوان عمل کرد ونشان داد شایستگی سکوی نخست را دارد ولی درهرحال این مقام آسان برای او بدست نیامد چه امیدهای تازه نام گرفته این وزن طی مبارزاتی جالب به سختی او را عذاب دادند. محمدرضا حسین‌خرمی- غلامحسین لشکری و احمد مقدم نفراتی بودند که به عنوان نخست این وزن سخت امید داشتند ولی سرانجام این حسین‌پور بود که در سایه تجربه فراوان و عضلات توانا همگان را پشت‌سر گذارد.

*** مسابقه مشکوك**

در ۶۳ کیلو یعنی وزن سوم حریفان خیلی بهم نزدیك بودند. حسن جعفری - اقتداری - بوترابی با اینکه مقامی از اول تا سوم پیدا نکردند ولی شایستگی و قدرت آنها را درمبارزات هیجان انگیزی که ارائه کردند نباید فراموش کرد بخصوص اقتدار را که در تمام مسابقات با امیدی خلل‌ناپذیر حتی تا آخرین دقایق بسوی حریف یورش میبرد. تنها نقطه تاریك در این وزن کشتی معاونیان و آخوندی بود که عده‌ای اعتقاد داشتند، این مسابقه مشکوك و حساب‌نشده بود در هرحال عبداله حاج احمدی و شجری نیز چهره‌های شایسته این وزن بودند، ولی عنوانهای اول و دوم را به ترتیب اسماعیل اخوندی و حسین معاونیان بدست آوردند، احمد شجری روی سکوی سوم قرار گرفت.

در وزن چهارم با وجود ۵۵ شرکت کننده مسابقات فشردگی بیشتری داشت و علینقیان-برزگر- دانیالی - حبیبی - ضیا معینی-جواد عسگری - جعفری - احمدقاقازانی همگی چهره‌هائی بودند که بمقام های اول و دوم چشم دوخته بودند وبراستی برای این عنوان باهمه نیرو تلاش میکردند، ولی در این میان علینقیان - برزگر ناکامتر از دیگران بودند، چه یك تصادف غیرمنتظره یعنی دیر رسیدن برای برگزاری مسابقات دوره اول این دو را صاحب چهار امتیاز منفی کرد.. واین چیزی بود که باهمه‌شایستگی امکان مقاومت تا دور ششم را به آنها نمیداد زیرا دو پیروزی با امتیاز باعث سقوط قطعی آنها بود وچنانکه دیدیم باهمه‌تلاش نتوانستند بدور پایان برسند.

در این وزن جواد عسگری - ضیاء معینی و بهمن حبیبی دردوره ششم در مقابل یکدیگر صف کشیدند. عسگری بر حبیبی پیروز شد واین شکست حبیبی را چنان در هم‌شکست که برای مسابقه با ضیاء معینی حاضر نشد. و چون در دوره های قبل معینی برعسگری پیروز شده بود روی سکوی نخست جاگرفت.

*** درخشان‌تر از دیگران**

عوض شیرین زاده در وزن پنجم به راستی درخشانتر از همگان بود و زمانی که از سکوی نخست بالا رفت به چیزی رسید که بحق شایسته آن بود، از او که بگذریم احمد محمدی و ساعد ارجمند نیز خیلی خوب ظهور کردند و شکست محمدی در مقابل شیرین زاده بیشتر بعلت نداشتن تجربه بود نه قدرت بدنی.

در هر حال احمد محمدی چهره‌ای است که اگر به تمرینات دل - بستگی داشته باشد باید به او سخت چشم امید دوخت، ساعد ارجمند، رضا پهلوانی، جلال کریمی، علی اصغر مطلق نیز از چهره های خوب این‌وزن بودند.

خسرو مهدیزاده شاید شرکت کننده‌ای بود که در وزن ششم خود را کاندیدای قهرمانی می شناخت ولی در جریان مسابقات بعلت بی توجهی به قدرت حریفان واجرا نکردن کامل فنون صاحب این عنوان نشد. و با اینکه نسبت به حریفان خود بیشتر نشان میدادبه علت اشتباه زیاد نصیبی نبرد ضمن اینکه باید ناراحتی او را ازناحیه پانیز به‌این عوامل افزود.

خسرو ابریشمی نفر اول این وزن، مصطفی کریمی را که‌روی سکوی دوم قرار گرفت باضربه‌فنی شکست داد و کریمی نیزبا امتیاز بر خسرو مهدیزاده پیروز شد.

در وزن هفتم به ترتیب محمد افشار، سلطانعلی ترخاق، فیروزان فتوحی اول تاسوم شدند، محمد افشار، جوان‌بلند قامت وورزیده‌ای است که از نظر ترکیب جسمانی بسیار مناسب است ولی از نظر اندیشه زیاد به حریف، تشك و رویداد های مسابقه توجه‌ندارد. بهر حال باتلاش روی او میتوان یك امید تازه برای وزن هفتم ساخت.

وزن هشتم طبق معمول کشتی ها با «هول» دادن گذشت، ضمن‌این که‌دراین وزن‌نیز جوانی بنام مهدی حقیقی باوجود شایستگی بعلت ندانستن فن و تجربه نتوانست خودرا نشان بدهد.

*** محك برای آزمایش امیدها**

بهر حال این مسابقات «محکی» بود برای ازمایش امید های‌شایسته که سزاوار است فدراسیون‌بادقت زیادتر امید های قابل توجه وبا ارزش انتخاب شده را در مکانی زیر نظر چند مربی با قدرت و مطلع با انضباط وخصوصیات‌امروز تیمهای جوان دنیا پرورش دهد.

مسابقات رویهم خوب برگزار شد، سالن از نظر نظم و انضباط درخور ستایش بود، واین چیزی است که بخصوص کشتی بیشتر از هر ورزش دیگر بدان احتیاج دارد کادر پزشکی آنطور که‌باید مجهز نبود و طبق معمول مقدار پنبه و باند و الکل همه چیز را تحت‌الشعاع قرار داده بود، قضاوت ها با همه تلاش بعضی مواقع با اشکال مواجه میشد و این چیزی است که باید بیشتر به آن توجه کرد، چه دوره های بعد بدون تردید کشتی ها دشوارتر و مهم‌تر خواهد بود.

*** نتایج کلی**

وزن اول :۱- ناصر نصیری ۲- عطاالله شهیدیان ۳- قاسم‌جعفری

وزن دوم : ۱- هوشنك حسین‌پور ۲- محمدرضا حسین خرمی ۳- محمد حسن عسگری.

وزن سوم :۱- اسماعیل آخوندی ۲- حسین معاونیان ۳- احمدشجری

وزن چهارم :۱- ضیاء معینی ۲- جواد عسگری ۳- بهمن حبیبی.

وزن پنجم : ۱- عوض‌شیرین زاده ۲- ساعد ارجمند ۳- احمد محمدی.

وزن ششم : ۱- خسروابریشمی ۲- مصطفی کریمی ۳ - خسرو مهدیزاده و جعفر رازدشت.

وزن هفتم : ۱- محمد افشار۲- سلطانعلی ترخاق ۳ - فیروزان فتوحی.

وزن هشتم :۱- محمد رهنما۲- مهدی حقیقی ۳- جلال اکبری.

۱۲۰۰۰ نفر فروشندگان ۸۴ بازار روز توزیع مرکبات تهران را بعهده گرفتند

*** پرتقال‌های تحویلی شرکت های تعاونی تولیدمرکبات شمال بنرخ شهرداری و در پنج درجه بوسیله بازار های روز فروخته میشود**

امروز اتحادیه بازار های روز تهران اعلام داشت که از بامداد روزدوشنبه ۱۲ هزارفروشنده هشتادو چهار بازار روز در تهران امر توزیع مرکبات را در تهران و حومه بدست گرفتند.

بازار های روزتهران طبق قراردادی که با شرکت های تعاونی تولید مرکبات شمال بسته‌اند، مرکبات تحویلی آن شرکت ها را بنرخ رسمی و تعیین شده شهرداری و بدون واسطه بشرح زیر بفروش میرسانند.

پرتقال درجه ۱ هر ٤ عدد۱ کیلو -هر صندوق ۲۰ کیلو جمعا ۸۵ عدد هر کیلو فروش ۳۰ ریال کارمزد هر صندوق ۷۰ ریال

پرتقال درجه ۲ هر ۵ عدد ۱ کیلو -هر صندوق ۲۰ کیلو جمعا ۱۰۵ عدد هر کیلو فروش ۲۵ ریال کارمزد هر صندوق ۷۰ریال

پرتقال درجه ۳ هر ۷ عدد ۱ کیلو -هر صندوق ۲۰کیلو جمعا ۱٤۰ عدد هر کیلو فروش ۲۰ریال کارمزد هر صندوق ۵۰ ریال

پرتقال درجه ٤ هر ۹ عدد ۱ کیلو - هر صندوق ۲۰ کیلوجمعا ۱۸۰ عدد هر کیلو فروش ۱۵ ریال کارمزد هر صندوق ٤۰ریال

پرتقال درجه ۵ هر ۱۳ ببالا ۱کیلو -هر صندوق ۲۰ کیلو جمعا ۱۸۰ ببالا هر کیلو فروش ۱۲ ریال کارمزد هر صندوق ۲۰ ریال

لیمو شیرین شمال درجه ۱-۷ عدد ۱ کیلو قیمت فروش ۲۷ریال کارمزد هر صندوق ۷۰ ریال

لیمو شیرین شمال درجه ۲ - ۹ عدد ۱ کیلو قیمت فروش ۲۰ ریال کارمزدهر صندوق ۵۰ ریال

لیمو شیرین شمال درجه ۳ -۹ عدد ببالا ۱ کیلو قیمت فروش۱۳ ریال کارمزد هر صندوق ۵۰ ریال

نارنگی شمال درجه ۱ - ۹عدد ۱ کیلو قیمت فروش ۳۰ ریال کارمزد هر صندوق ۵۰ ریال -

نارنگی شمال درجه ۲ -۹عدد ۱ کیلو قیمت فروش ۲۵ ریال کارمزد هر صندوق ۵۰ ریال -

نارنگی شمال درجه ۳- ۹عدد ۱ کیلو قیمت فروش ۱۵ ریال کارمزد هر صندوق ٤۰ ریال

*** اطلاعیه**

به پیروی از نیات مقدس شاهنشاه آریامهر برای تشکیل تعاونیها

همکاران عزیز :

پس از سالیان دراز با زحمات و مشقات طاقت فرسا صنف بازار روز های تهران توانست این موفقیت عالیه که یکی ازبزرگترین آرزوی دیرینه ما در اجرای منویات اقدس ملوکانه شاهنشاه آریامهر برای رفاه حال ما طبقه زحمت‌کش وقانع بوده است بدست بیاورد. اینك بیاری پروردگار قرار دادی فیمابین این صنف و شرکت های تعاونی تولید مرکبات شمال بشرح زیر منعقد گردیده است و بدینوسیله باطلاع کلیه همکاران گرامی می رساند که از روز یکشنبه مورخ ۸ر۱۱ر٤٦ احتیاجات فروشندگی مرکبات خود را از مرکز شرکت های شش گانه تعاونی شمال خریداری نمائید در ضمن متذکر میشود که رعایت کلیه مقررات شرکت تعاونی را ازلحاظ استاندارد و نرخهای تعیین شده بنمائیدچون سرمایه اصلی افراد این صنف صداقت و درستی شما است امید است انشاءالله این سرمایه تاابد محفوظ بماند.

صورت بازار ها

صورت اسامی بازار های روزو تعداد جایگاهها و فروشندگان آنها بشرح زیر است.

بازار روزولت ۱۵ جایگاه ٤۲ نفر فروشنده -بازار سه راه‌زندان ۳۰ جایگاه ۸۶ نفر فروشنده - بازار پل‌امامزاده‌معصوم ۲۵جایگاه ۶۵ نفر فروشنده -بازارسرآسیاب دولاب ۲۹ جایگاه۵۳نفرفروشنده- بازار عباسی دخانیات ۱۰ جایگاه ۳۰ نفر فروشنده - بازار چهارراه شاهپور مختاری ۲۷ جایگاه ۶۹ نفر فروشنده -بازار سه‌راه‌شکوفه ۵ جایگاه ۱۲ نفر فروشنده -بازار ۲۰ متری اول جوادیه ۱۰ جایگاه ۲۶ نفرفروشنده-بازار سیدخندان ۱۵ جایگاه ٤۰ نفر فروشنده - ۵۸ جایگاه ۱۶۰ نفر فروشنده - بازار نازی‌آباد دخانیات ۲۳جایگاه ۸۱ نفر فروشنده -بازار صبای شمالی جنب شاهرضا ۲۰ جایگاه ۶۳ نفر فروشنده - بازار میدان ثریا ۳۰ جایگاه ۸۷نفرفروشنده- بازار میدان محمد رضا شاه آخر نظام‌آباد ۷۶ جایگاه ۲۱۰ نفر فروشنده -بازاربیست‌متری‌جوادیه ایستگاه حمام ۲۰ جایگاه ٤۰نفر فروشنده - بازار میدان ژاله ۱۸ جایگاه ۵٤ نفر فروشنده - بازار سر آسیاب خیابان آیزنهاور ۲٤ جایگاه ۶۷ نفر فروشنده - بازار بهجت آباد ٤۷ جایگاه ۱۳۶ نفر فروشنده -بازار جاده شمیران باغ صبا ۱۸ جایگاه ٤۶ نفر فروشنده -بازار کوچه نوشین۶۵ جایگاه ۱۵ نفر فروشنده - بازار فیشرآباد ۲۲ جایگاه ۵۹ نفر فروشنده -بازار پیچ شمیران ۱۷ جایگاه ٤۵ نفر فروشنده -بازار تارمك آخر بازار ۱۳ جایگاه۲۷ نفر فروشنده -بازار سرچشمه ۶۳ جایگاه ۱۵۹ نفر فروشنده - بازار گلوبندك ۶۸ جایگاه ۳۰٤ نفر فروشنده - بازار مسجد شاه ٦٤ جایگاه ۱۹۲ نفر فروشنده - بازار فردوسی فروغی ۵٤ جایگاه ۱۶۲ نفر فروشنده- بازار هدایت ۲۲ جایگاه ۸۲فروشنده-بازارامامزاده حسن ۳۰ جایگاه ۹۸نفرفروشنده- بازار سه‌راه سیروس ۹ جایگاه ۳۱ فروشنده - بازار لشگر کوچه فریدون ۱۰ جایگاه ۳۶ نفر فروشنده - بازار نازی آبادمقابل سینما شهلا ۱۷ جایگاه ٤۲ نفر فروشنده - بازار حسن آباد ۲۹ جایگاه ۸۶ نفر فروشنده - بازار امین سلطان بساط شخصی ۳۶ جایگاه ۹۳ نفر فروشنده - بازار سلسبیل ۱۰ جایگاه ۳۲ نفر فروشنده - بازار مقابل پلیس‌راه آهن ۳۲ جایگاه ۸۶نفرفروشنده- بازار باغ فردوس پشت شهرداری ٤۳ جایگاه ۱۲۲ نفر فروشنده - بازار سرایرانمهر ٤۶ جایگاه ۹۳ نفر فروشنده -بازار امین‌سلطان ناحیه ۶ -۳۷ جایگاه ۱۰۱ نفر فروشنده -بازار میدان شهناز شاهرضا ۵۳ جایگاه ۱۶۲ نفر فروشنده- بازار میدان خراسان جایگاه ۵٤ نفر فروشنده - بازار مقابل بهداری راه آهن ۶۰جایگاه ۱۵۲ نفر فروشنده - بازارایستگاه تهران پارس ۳۲ جایگاه ۱۰۲ نفر فروشنده - بازار میدان شوش ٤۶ جایگاه ۱۱۲ نفر فروشنده - بازار نیروی هوائی بیست متری کوکاکولا ۲۹ جایگاه ۷۸ نفر فروشنده - بازار کوی شهناز۶۰ جایگاه ۲۲۰ نفر فروشنده - بازار پل جوادیه سکوی‌نظامی٤۰جایگاه ۱۲۰ نفر فروشنده -بازار چهار راه لشگر ۱۰ جایگاه ۳۶ نفر فروشنده -بازار امین سلطان‌ناحیه ۵ -۲۵ جایگاه ۷۶ نفر فروشنده- بازار باغ جنت ٤۰ جایگاه ۱۱۷ نفر فروشنده - بازار میدان اعدام ۲۷ جایگاه ۵۹ نفر فروشنده - بازار ۳۲ متری سیلان ۳۰ جایگاه ۷۲ نفر فروشنده - بازار میدان سبزی ۷۰جایگاه۱۸۷نفرفروشنده بازار میدان طاهری ۵۲ جایگاه ۱۵۱ نفر فروشنده- بازار ۳۰ متری حبیبی ۲۰ جایگاه ۶۰ نفر فروشنده -بازار میدان مولوی ۱۰ جایگاه ۳۲ نفر فروشنده -بازار نادری همایون ۱۸ جایگاه ٤۲ نفر فروشنده - بازار عباسی خاکی ۲۶ جایگاه ۷۹ نفر فروشنده - بازار چهار راه رضائی ۳۱ جایگاه ۹۸ نفر فروشنده-بازار رباط‌کریم ۱۸ جایگاه ۵٤ نفر فروشنده - بازار میدان گمرك مقابل پمپ بنزین ۱۵جایگاه ٤۹نفرفروشنده- بازار میدان غار ۱۷ جایگاه ۳۶ نفر فروشنده - بازار سرآسیاب صابر ۳٤ جایگاه ۱۰٤ نفر فروشنده - بازار کوچه تسلیحات ارتش ۲۵ جایگاه ۷۲ نفرفروشنده بازار سر جابری ۱۰ جایگاه ۱۸ نفر فروشنده - بازار دو راهی قلهك ۸ جایگاه ۲۱ نفرفروشنده- بازار ناصر خسرو مقابل کاخ وزارت دارائی ۱٤ جایگاه ۳۹نفر فروشنده - بازار خیابان همایون جنوبی ۲٤جایگاه۷۰نفرفروشنده- بازار میدان بروجردی ۱۲ جایگاه ۳۳ نفر فروشنده -بازاربباغچه‌بیدی ۱۸ جایگاه ٤۹ نفر فروشنده - بازار میدان کلانتری ۱۶جایگاه ٤۲ نفر فروشنده - بازار ۸متری خیام جنوبی ۲۸ جایگاه ۷٤ نفر فروشنده - بازار اناری ۱۵جایگاه ۳۲ نفر فروشنده -بازار صفا ۱۱ جایگاه ۳۰ نفر فروشنده .

فروشندگان بازارهای روز طی اجتماع بزرك خود قبول این مسئولیت را اعلام کردند

مرکز فروش

مرکز فروش مرکبات این اتحادیه پشت انبار گندم محل توزیع مرکبات سابق قرار دارد و کلیه افراد ضمن مراجعه باین مرکزمی توانند مرکبات مورد احتیاج خود را دریافت نمایند. . علی‌اصغر عباس تفرشی. اصغر غفوری. حاج عباس شیخ رضائی. جهانگیر انوری مقدم. تقی نیدادی. احمد نکوهی. اکبر خان محمدی. ارشد حسین پور. محمد قوچانی. سید مهدی پروانه. غلامرضا لنکرانی. حاج اسمعیل فیاض‌پور.

آ-۵۳۳۱۲

سردخانه جنرال

مراجعات مشتریان محترم را برای حفاظت مواد مختلف غذائی گوشت -لبنیات-میوه خشکبار -میپذیرد تلفن ۹۰۱۸۳-۹۰۱۸٤

آگهی مناقصه شماره ٤٦ مورخه ۱ر۱۱ر۱۳٤٦

اداره سررشته‌داری نیروی زمینی شاهنشاهی تعداد سی‌هزار عدد لیوان ورشو انفرادی را (بادرنظرگرفتن اینکه درصورت لزوم ممکن است ۲۵ درصد کمتر یا اضافه‌تر دریافت شود) از طریق مناقصه خریداری مینماید.

پیشنهاد دهندگان میتوانند بامراجعه بداثره خرید وپیمانهای اداره سررشته‌داری نیروی زمینی شاهنشاهی واقع در انتهای خیابان فرصت (شاهرضا) وملاحظه نمونه و دریافت برگ مشخصات وشرائط معامله پیشنهاد خود را برطبق مفاد مندرجه در برگ شرائط مناقصه‌تسلیم وتاساعت ۹ صبح روز سه‌شنبه ۱ر۱۲ر٤٦ بدفتر اداره سررشته‌داری نیروی زمینی شاهنشاهی تسلیم‌نمایند

الف ۱۰۳۸۳ آ-۵۳۰۷٤

اداره سررشته‌داری نیروی زمینی شاهنشاهی

STRICK & ELLERMAN LINE

بارگیری کالای صادراتی بمقصد انگلستان

کشتی «آلبستان» قرار است در صورتیکه کالای صادراتی بمیزان کافی برسد روز بیست و سوم بهمن‌ماه(۱۲ فوریه ۱۹۶۸) برای بارگیری به خرمشهر وارد شود. انتخاب بندر تخلیه در انگلستان به‌اختیار کشتی میباشد.

از بازرگانان صادر کننده خواهشمند است برای تامین جا درکشتی با این شرکت مذاکره فرمایند.

شرکت‌گری مکنزی محدود

تهران - تلفن۳۰٤۲۶۰ -۳۵۱۸۳-۳۳۵۰۷ خرمشهر - تلفن ۲۷۵۰ آ-۵۳۲۳۲

آمـاده باش...

پیکان طلا فقط تا پس فردا فرصت دارید

پیکان طلا جایزه بلیط‌های مخصوص اعانه ملی

قدردانی از پزشك حاذق

بدینوسیله از جناب آقای دکتر اسماعیل فرهنگی که عمل چشم فرزند اینجانب را با حذاقت انجام داده و متحمل زحمات بسیاری شده‌اند صمیمانه سپاسگزاری مینمایم.

رضا نوائی

آ-۳۳۳۹۵

خانه متحرك...

پاسخ شاهنشاه به تلگرام تبریك دبیرکل حزب مردم

از طرف شاهنشاه در پاسخ تلگراف تبریك دبیرکل حزب مردم به مناسبت سالروز ششم بهمن تلگرافی بشرح زیر مخابره شد.
پروفسور یحیی عدل دبیرکل حزب مردم

تلگرام مبنی بر تبریك وابراز احساسات صمیمانه شما را بمناسبت روز ششم بهمن سالروز انقلاب شاه وملت ملاحظه و موجب خوشوقتی خاطر گردید توجهات و عواطف مخصوص ما را شورایعالی و فراکسیون پارلمانی مجلسین و سازمان جوانان وجمعیت‌های وابسته و کلیه اعضاء حزب مردم ابلاغ نمائید .

۷ بهمن ماه ۴۶ ـ شاه

پیام شهبانو بمناسبت روز جذام

علیاحضرت شهبانو بمناسبت روز جذام پیامی فرستادند. این پیام دیشب درمراسمی که باحضور والاحضرت شاهدخت شهناز پهلوی و سرکار علیه بانو فریده دیبا برپا شده بود بوسیله وزیر بهداری قرائت شد.
علیاحضرت شهبانو در این پیام به کوشش هائی که از طرف جمعیت ایرانی مبارزه با جذام بعمل آمده اشاره فرمودند و اظهار امیدواری کردند محلی که برای جذامیان بهبود یافته تاسیس شده توسعه یابد.
علیاحضرت شهبانو پس از تشکر از کسانی که به جمعیت کمك کرده‌اند اظهار امیدواری نمودند که مردم برای پیشرفت وظائف ملی و انسانی جمعیت مبارزه با جذام از هیچگونه کمك مادی و معنوی خودداری ننمایند .

حوزه‌های ثبت نام

امروز حوزه‌های ثبت‌نام داوطلبان متفرقه که از فردا ثبت نام در آنها آغاز میشود اعلام گردید .

ثبت‌نام داوطلبان کلاسهای ششم ابتدائی و کلاسهای اول تا سوم متوسطه در بخش‌های یازده‌گانه آموزش و پرورش تهران انجام میشود و داوطلبان کلاسهای چهارم تاششم متوسطه متفرقه باید در دبستان نظامی ثبت نام کنند.
امتحانات سالهای اول تا پنجم متوسطه متفرقه درروزهای تعطیل (جمعه) اردیبهشت ماه وامتحانات کلاسهای ششم متفرقه متوسطه در خردادماه ، همزمان باامتحانات دبیرستانها انجام میشود .
بقرار اطلاع ثبت نام ازداوطلبان متفرقه کلاسهای ششم ابتدائی و سالهای اول تاپنجم متوسطه تا ۲۷ اسفند و ثبت نام ازداوطلبان سالهای ششم تا اول فروردین ماه ادامه خواهد داشت .

اعتراض کسبه سه راه ژاله

کسبه و مغازه داران سه‌راه‌ژاله بعنوان اعتراض امروز مغازه ها را تعطیل کرده‌وبه‌شورای عالی‌اصناف رفتند .
چندی پیش‌شهرداری برای آنکه درسه‌راه ژاله‌میدان بزرگی احداث کند تصمیم به خریداری املاك و مغازه های موجود آنجا که درحدود ۶۰ مستغل میباشد گرفت .
آقای شهابی رئیك فروش این محل گفت شهرداری یك اخطار چهل‌وهشت ساعته داده و امروز ماموران برای تخریب مغازه ها و منازل آمده بودند . بدین جهت به شورای عالی اصناف آمدیم‌نظر کسبه اینست که باید سرقفلی به‌آنان داده شود .

٤ نفر کشته شدند

دریك حادثه شدید رانندگی که در جاده زنجان ـ میانه‌روی داد، چهار نفر کشته و هفت نفر مجروح‌شدند حادثه بعلت بر ـ خورد یك اتوبوس مسافری با کامیونی که در کنار جاده متوقف بودروی داد و اتوبوس آسیب‌زیادی دید.
خبرنگار مادر زنجان گزارش داد:شدت تصادف بحدی بود که چهارنفر از مسافران اتوبوس دردم کشته شدندو هشت‌نفر دیگر جراحات سختی برداشتند .

پرستار

امروز یك‌خانم پرستار در کنگره گمارده شده بود که در مواقع ضروری شرکت کنندگان در کمیته ها را یاری کند .

در محافل و مجامع

*** نمایشگاه**

نمایشگاه کار های تازه‌سهراب سپهری درگالری‌سیحون‌خیابان‌شاه ۲۶۶ ساعت ۶ بعد از ظهر فردا، دا

*** سینما**

از فردا در سینما های‌رادیوسیتی نیاگارا، ب‌ب ، سهیلا و حافظ‌فیلم «بین ما یك‌خائن هست » محصول مشترك امریکا وایتالیا

کمبود معلم ، فیلم‌سینما و عوارض گمرک

بقیه از صفحه اول

جلسات کمیته های هفتگانه کنگره امروز صبح نیز به بررسی مسائل و مشکلات پرداختند
خلاصه‌ای از مذاکرات جلسات صبح ذیلا بنظر خوانندگان محترم میرسد :
درکمیته شماره یك پیشنهادشد معافیت مالیات مستغلات افزایش یابد .
درکمیته شماره چهار آقای دکتر نهاوندی وزیر آبادانی و مسکن شرکت داشت .
دراین کمیته گفته شد وزارت صلاحات ارضی باید کادر خودرا تقویت کند .
همچنین اظهار نظر شد که در گیلان رژیم اربابی از بین رفته‌ولی طرز رفتار ماموردین اصلاحات‌ارضی وبانك کشاورزی با کشاورزان خوب نیست .
بنکدارپور نماینده مردم گفت: دراصفهان پانصد قنات خشك شده واین‌دراثر عدم سیاست ارشاد کشاورزان است .
سال گذشته پیاز نداشتیم ، امسال آنقدر کاشتند که چیزهای دیگر نداریم .
رئیس جلسه گفت :بدون‌اجازه صحبت نکنید اگر نظری دارید بنویسید .
بنکدارپور : مینویسم که جزء اوراق باطله درآید سالی دوازده‌ماه نوشته‌ایم و درکسی اثرنگذاشته است .
نماینده مردم : بانك کشاورزی وبانك صنعتی بمردم وام میدهند .
بانك صنعتی نظارت میکند ولی بانك کشاورزی برنحوه مصرف‌وام نظارت ندارد و معلوم نیست‌این‌وام بمصرف‌حقیقی میرسدیاجای‌دیگری خرج میشود .

*** برای تعریف جمع نشدیم**

سپس نماینده بانك کشاورزی اقدامات بانك کشاورزی ،راتشریح کردو به تعریف و تمجید از آن پرداخت . اما رئیس جلسه به او گفت : آقاجان ما اینجا جمع نشده‌ایم که از دولت تعریف کنیم ماباید مشکلات رامطرح کنیم.
یکی‌از نمایندگان مردم ـ اجرای آراء صادره حل اختلاف کمیسیون اصلاحات ارضی بدست ماموران ژاندارمری انجام میشود و دراین کار تاخیر میکردد پیشنهاد می ـ شود آراء صادره بوسیله سازمانی که‌وابسته بوزارت دادگستری‌باشد بمرحله عمل گذاشته شود .
درکمیته شماره پنج آقای مهندس شالچیان وزیر راه حضور داشت .
دراین کمیته یکی‌از نمایندگان مردم پیشنهاد کردبرای اموربابری زمینی ، هوائی ، راه‌آهن وراه شوسه ـ وزارت حمل ونقل ایجاد شود .
نماینده دیگری گفت : هرراهی ساخته میشود دررمان دودهی‌خراب میشود جالب آن است که در کنار این راهها روی یك تابلوی بزرك‌با خط جلی مینویسند «اسفالت ـ اساسی » قبلا که‌این جمله‌نوشته میشد این راهها بزودی خراب میشد و حالا هم که نابلو میگذارند بزهم بسرعت خراب میشود پیشنهاد میشود برای راهها شناسنامه تهیه شود .
دراین شناسنامه نام مقاطعه کار بامبلغ پرداخت شده و دوام آن که تضمین شده است منعکس گردد باین ترتیب بکار مقاطعه کاران خاطی رسیدگی خواهدشد .
آقای مهندس شالچیان وزیرراه راجع‌به پیشنهادات مربوط به‌تهیه شناسنامه برای راه های کشور موافقت کرد .
یکی‌دیگر از نمایندگان مردم : ۳۵۰۰ کیلو متر راه آهن‌و کیلومتر هاراه شوسه داریم مقادیرزیادی در جلفا وخرمشهر بار داریم ولی‌چون آمارنداریم .بخش‌خصوصی ناراحت راه‌آهن ناراحت . هواپیمائی‌ناراحت است . علتش اینست که آمار نداریم و بخش خصوصی‌دچار سر گیجه میشود ، دربندرگاه هاو مرز ها بارانداز کافی وجود دارد ولی مدت‌توقف بارشش ماه تایکسال‌طول میکشد وترخیص نمیشودو کامیون ها درآن مراکز متوقف میشوند بامید اینکه فردا بار میزنند .
اعضای جلسه احسنت گفتند وبعد نماینده هواپیمائی شروع به‌صحبت کرد .

*** اعلان ختم**

درکمیته شماره شش یکی از نمایندگان مردم گفت : اینکه کار نشد تاهرکس میمیرد عده‌ای دنبال وزیر وزارتخانه میروند که برای تجلیل ازآن مرحوم واعلام مجلس ختم امضاء بگیرند .
برگزاری مجالس ختم حداقل چندین روز وقت نزدیکان متوفی‌را میگیرد . وعده‌ای را تجهیز میکنند که‌هرچه بیشترمجالس ختم باعظمت جلوه‌کند و این باعث رکود کارها است !
یکی دیگر از نمایندگان مردم (یك‌خانم) ـ ساعات کار اداری‌باید تقلیل داده شود . اگروقت ادارات کاهش یابد کارمندان با دلگرمی بیشتری کارها راانجام خواهندداد.
یکی از نمایندگان مردم ، در اطراف گواهی نامه رانندگی بحث کردو گفت‌بایستی انجمن همکاری مردم با پلیس تشکیل شود .
در کمیته در شماره ۳ـ برای پاسخ به مطالبی که عنوان میشد نماینده مشاور دولت تلفنی ازثبت شرکت ها خواسته شد همچنین تلفن دیگری باداره کل گمرك‌شد ونماینده این اداره‌نیزفورا درکمیته حضور یافت .
آقای مهندس عبدالرضا انصاری وزیر کشور در این جلسه شرکت داشت .
کمیته شماره هشت : در این کمیته که متشکل از وکلای‌دعاوی است ، یکی از نمایندگان مردم گفت :برای رسیدگی یك پرونده ۱۸ بار تجدید جلسه شده است ، بالاخره فکری‌برای تشکیل شورای دولتی که درسال ۳۹ تصویب شده باید کرد . چرا این شورا تشکیل نمیشود ؟
کمبود کادر دادگستری ،وتامین احتیاجات آن ، توسعه تشکیلات، اصلاح وضع کارمندان اداری دادگستری ، ونظارت برکار آنها ، و تسهیل روش های دفتری ،نظارت بروضع قضات ازنظر اخلاقی و استخدامی ،تقلیل‌هزینه‌های‌مربوط به دادگستری ، تجدید نظر در سازمان ثبت اسناد .توسعه شعب ثبت‌اسناد و املاك در بخش ها و دهات ، اصلاح وضع سردفتران و مقررات مربوط‌به‌دفاتر اسنادرسمی، اصلاح مقررات مربوط به تحدید حدودو نقشه‌برداری، تدوین‌مقررات کلی راجع‌به‌تعقیب کارمندان‌خاطی دولت که مسئولیت خود را نمی ـ شناسند و خود را خدمتگزارمردم نمیدانند .
اصلاح قانون‌گذرنامه بخصوص از نظر جلوگیری از خروج خانمها بدون اجازه همسر ، مبارزه بارشاء و ارتشاء ، تجدید نظر در مقررات کانون وکلاء ، تشکیل‌سپاه عدالت متشکل ازفارغ‌التحصیلان حقوق‌که بخدمت نظام وظیفه میروند بمنظور همکاری در شورای های داوری و توسعه خانه های انصاف وافزایش اختیارات آنان از جمله مسائلی بود که دراین کمیته عنوان گردید.

*** گواهینامه رانندگی**

درکمیته شماره ۶ که باحضور آقای مهندس‌عبدالرضاانصاری‌وزیر کشور تشکیل شد ، نماینده مردم گفت به‌بیسوادان نیز باید گواهی نامه رانندگی داده شود . آقای سرهنك‌شیرزاد معاون فنی پلیس پاسخداد که به‌بیسواد نمی‌شود گواهینامه‌داد چون رانندگی‌باسواد ارتباط دارد . درموردمشکلات‌صدور گواهی‌نامه معاون فنی پلیس‌توضیح داد که ازاول‌اسفندترتیبی‌داد خواهد شد که‌ظرف‌یکساعت از متقاضیان آزمایش بعمل آیدو درصورتیکه‌از عهده‌آزمایشها برآید ۴۸ ساعته گواهینامه‌اش داده شود . ضمنا ترتیبی داده شده است که مدارك لازم رامردم باپست به‌اداره صدور گواهینامه بفرستند .

توضیح حزب پان ایرانیست

روزنامه گرامی اطلاعات

درشماره دیروز آن روزنامه گرامی خبری درج شده بودحاکی ازاینکه نمایندگان حزب پان‌ایرانیست در نخستین جلسه کنگره انقلاب‌اداری و مراسم تعیین هیئت رئیسه آن حضور داشته‌اند .
بدین وسیله باطلاع میرساند که هیچ نماینده‌ای از طرف حزب‌پان‌ـ ایرانیست و یا گروه پارلمانی پان‌ـ ایرانیست در جلسات کنگره مزبور حضور نداشته است .

بااحترام ـ دکتر فضل‌الله صدر

رادیو مسکو موفقیت های ایران را ستود

رادیو مسکو دیشب ضمن پخش مقاله‌ای که در روزنامه ایزوستیا چاپ شده بود موفقیت های مردم ایران را در زمینه های اقتصادی، اصلاحات ارضی، مبارزه بابیسوادی ستود .
رادیو مسکو ضمن‌اشاره به‌نقش شاهنشاه درباره‌توسعه روابط‌ایران و شوروی گفت : شاهنشاه در راه حسن همجواری گامهای موثری برداشته‌اند وپیروی‌ایران ازسیاست مستقل ملی مورد ستایش مردم شوروی میباشد .
رادیو مسکو سیاست خارجی‌ایران را ستود و گفت : پشتیبانی ایران ازکشورهای عربی‌و قطعنامه‌سازمان ملل درباره جنك اخیر اعراب و اسرائیل و همچنین حمایت از خلع‌سلاح همگانی اعتبار و حیثیت جهانی ایران را افزایش داده‌است.

شهردار از تخم مرغ فاسد ، مسموم شد!

بنابگزارش خبرنگار مادرشمیران: صبح امروز آقای جناب زاده شهردار شمیران دچار مسمومیت غذائی شدوپس‌ازانتقال‌به‌بیمارستان رضاپهلوی در بخش ۱ بیمارستان مزبور بستری شد.بقرار اطلاع‌علت مسمومیت آقای شهردار خوردن تخم مرغ‌فاسد بوده‌است.

۶۰۰۰ مشمول دیپلمه بخدمت اعزام شدند

بقیه از صفحه اول

کشورهای خارج ابلاغ کرد. در این بخشنامه یادآوری شده‌است : د راجرای اوامر شاهنشاه آریامهر مبنی‌براینکه همان مزایای قانونی که به‌عموم افراد وظیفه مقیم کشور داده شده است به مشمولین‌مشابه آنان در خارج نیز اعطاء گردد .
برای این منظور لازم است نمایندگیهای شاهنشاهی مقررات جدید را باطلاع مشمولین عادی ، دیپلمه ، لیسانسیه و دکتر اطلاع دهند و تکلیف آنان را از لحاظ مشمولیت روشن سازند تا ازمزایا وتسهیلاتی که مقرر گردیده است استفاده کنند.

*** شیادان**

خبرنگار ما گزارش میدهد : دیشب شخصی که‌خودرا تاجرفرش معرفی میکرد و دنبال کار یك مشمول به‌منطقه‌وظیفه عمومی‌تهران آمده بود ، بجرم کلاهبرداری و شیادی دستگیر شد این شخص سه‌هزار تومان‌از یك مشمول گرفته بود تا اورا معاف کند، مشمول‌مورد بحث در دادگاههای وظیفه عمومی سرباز شناخته شد و بخدمت‌اعزام گردید بمعرفی‌این مشمول‌بازرسان منطقه شخص شیاد را تحت نظر گرفتند وسرانجام عصر دیروزوقتی برای دنبال کردن کار مشمول دیگری به‌منطقه‌وظیفه‌عمومی‌مراجعه کرد ،دستگیرش ساختند.

خبرنگار ما میافزاید : عده‌ای شیاد از بی‌اطلاعی‌مشمولین استفاده کرده باین عنوان که‌ترتیبی میدهند وآنا ن‌را معاف میکنند از اینگونه مشمولین اخاذی مینمایند.

دبیران لیسانسیه

امروز سخنگوی وزارت‌آموزش و پرورش اعلام کرد :
متعاقب مکاتباتی که از چندماه پیش بین وزارت آموزش‌و پرورش وسازمان امور اداری و استخدامی کشوربعمل آمده بودامروزسازمان اموراداری واستخدامی کشور کتبا به اطلاع وزارت آموزش‌و پرورش رسانید که کارمندان لیسانسیه‌تا دولت واز جمله دبیران لیسانسیه‌تا گروه ۱۲جدول‌استخدامی که در مرحله دوم اجرای قانون عمل خواهد شد ارتقاء خواهند یافت .
این‌دسته از کارمندان ابتدا در گروه ۶ طبقه بندی‌خواهند شد و سپس براساس آئین‌نامه‌ای که‌جزئیات آن‌دردست تهیه است ،با چندسال سابقه خدمت درهرگروه‌تا گروه ۱۲ برحسب مدت سنین خدمت‌قرار خواهند گرفت .
بعلاوه‌در مرحله اختصاصی گروه های قطعی نیزبه‌هیچوجه حقوقی که افراد موردنظر براساس‌مقررات‌قبلی دریافت می‌داشته اند تقلیل نخواهد یافت واز این جهت نیزموردی‌برای نگرانی متصور نیست .

بمناسبت ششمین سالروز انقلاب شاه ومردم

سود کارگران از منافع کارگاه

به‌کارگران کارخانجات بلورسازی امید پرداخت شد

آقای زاویه سهم کارگران را از سودخالص کارخانجات بلورسازی امید به‌آنان پرداخت‌میکند.

دراجرای نیات عالیه شاهنشاه آریامهر واصل‌چهارم انقلاب شاه و مردم سودویژه کارخانجات بلورسازی امید بمناسبت ششمین سالروز انقلاب‌ششم بهمن بین کارگران توزیع شد .
آقایان اکبر زاویه ، حسین زاویه مدیران کارخانجات بلورسازی ـ آقای امیراحمدی‌نماینده مجلس شورایملی آقایان فاطمی نماینده اداره کاراستان تهران و شماخی رئیس‌اداره کارشهرستان ری ونمایندگان کارگران سندیکای بلورسازی‌دراین مراسم حضور داشتند . بااجرای قانون سهیم کردن کارگران درسود کارگاهها درکارخانجات‌بلورسازی امید متجاوز از پانصد نفر کارگران‌این کارخانه از سود ویژه کارگاه بهره‌مند شدند .

«روابط عمومی کارخانه »

بازگشت شاهنشاه و شهبانو بوطن

امروز سفر دوهفته‌ای شاهنشاه آریامهر و علیا حضرت شهبانو به مالزی و تایلند پایان پذیرفت و اعلیحضرتین به میهن بازگشت می فرمایند .

در فرودگاه بانکوك اعلیحضرت «باهومیبول ادولیاك» پادشاه وعلیا ـ حضرت «سیریکیت» ملکه تایلند شاهنشاه و علیا حضرت شهبانورا بدرقه کردند . گارد احترام مراسم احترامات نظامی بعمل‌آورد وسرود ملی ایران و تایلند نواخته شدو اعلیحضرتین درمیان‌ابرازاحساسات بدرقه کنندگان با هواپیمای جت بوئینك هواپیمائی ملی ایران عازم دهلی شدند.
هنگامی که‌هواپیمای حامل‌شاهنشاه وشهبانوی ایران بپرواز درآمدجت های جنگنده نیروی‌هوائی تایلند دوطرف‌هواپیمای حامل‌اعلیحضرتین را بعنوان بدرقه اسکورت کردند.

*** دردهلی نو**

هواپیمای حامل شاهنشاه و علیا حضرت شهبانو مقارن ساعت دوبعد ازظهربوقت‌محلی درفرودگاه دهلی‌نو بزمین نشست.
بانو ایندیرا گاندی نخست‌وزیر هند و معاون نخست‌وزیر وعده‌ای از شخصیت‌های کشور هند از اعلیحضرتین در فرودگاه دهلی استقبال کردند.
شاهنشاه و علیا حضرت‌شهبانو مدتی در دهلی نو توقف فرمودند و ناهار را باتفاق نخست وزیر هند در دهلی‌نو صرف کردند دراین ملاقات شاهنشاه و نخست‌ـ وزیرهند مذاکراتی‌پیرامون‌مناسبات دوکشور ومسائل‌جهانی انجام‌دادند.

*** بازگشت بتهران**

هواپیمای حامل اعلیحضرتین‌از فرودگاه دهلی مستقیما به تهران پرواز می کند ودرفرودگاه‌مهرآباد مراسم‌استقبال رسمی بعمل‌می آید.
اعضای خاندان‌جلیل سلطنت، آقای نخست‌وزیر ،هیات‌وزیران ،روسای مجلسین، هیئت رئیسه مجلس‌شورا وسنا، امرای ارتش شاهنشاهی و جمعی‌ازرجال وشخصیتهای‌مملکتی در فرودگاه‌از اعلیحضرتین‌استقبال می‌نمایند . گارد احترام مراسم احترامات نظامی بعمل می آورد واعلیحضرتین پس از عبور ازمقابل صف مستقبلین به‌کاخ نیاوران عزیمت می فرمایند .

آتش‌سوزی بزرگ در پاریس

پاریس ـ یونایتدپرس ـ دیشب براثریك سلسله انفجارهای بزرك منطقه بزرگی از حومه پاریس آتش گرفت . آتش‌سوزی از یك انبار بزرك نفت در حومه پاریس شروع شد و سپس آتش به‌چندانباردیگر نفت سرایت کرد و پس‌از چندلحظه منطقه بزرگی دچار آتش سوزی شد . ستون دود و آتش از فاصله زیادی بچشم میخورد وواحدهای بزرك آتش‌نشانی و پلیس برای جلوگیری از گسترش بیشتر آتش سوزی، و خاموش کردن آن بمنطقه آتش‌سوزی گسیل شده‌اند .هنوز گزارشی از تلفات حادثه نرسیده است .
خبرنگار یونایتدپرس گزارش میدهد که‌درتمام‌منطقه آتش‌سوزی هوا مثل روز روشن است و صدها نفراز مردم با لباس های‌خواب از خانه‌های خود فرار کرده‌اند .

شکایت مردم از ادارات

بقیه از صفحه آخر

آقای دکتر صدیق گفت :به موجب این لایحه معلوم می گردد که از ۶۶سال قبل شهرداری‌وجود داشته ،درحالیکه قانون تشکیل شهرداری ها درسال ۱۳۰۹ به تصویب رسیده‌است . خواستم‌بدانم که این اختلاف‌از کجا ناشی شده شده‌است .
آقای دکتریگانه وزیر مشاور توضیح داد که از چهارسال قبل از مشروطیت در هر محل‌شهرداری وجودداشت وبادولت قرارداد هائی امضاء می شد و از تاریخ ۱۳۰۹ دیگر طرف قراردادبامردم‌وموسسات شهرداریها شدند این لایحه نیز برای‌شور دوم‌به کمیسیون مربوط ارجاع گردید .
در این موقع لایحه ایجاد دوره ستوان‌یاری درژاندارمری‌وشهربانی کل کشور برای شور اول مطرح گردیدو چون اظهار نشد ، برای شور دوم بکمیسیون فرستاده شد.
سپس شور اول‌و لایحه مربوط به اصلاح ماده ۳۱ و اضافه نمودن یك تبصره بماده ۳۴ قانون‌استخدام نیرو های مسلح شاهنشاهی انجام شد .
آقای‌دکترصدیق‌از معاون‌وزارت جنك خواست که توضیح دهداولا چرا درصد افسران نسبت به جمع کل افراد ارتش ازبین رفته وثانیا چرا اصلاحات قانون استخدام‌نیرو های مسلح‌شاهنشاهی یکجابمجلس آورده نمیشود ؟
تیمسار کاتوزیان ضمن توضیحاتی گفت : ترقیات فنون نظامی دیگر اجازه نمیدهد که درصد افسران ثابت باشد و ناچار برای هرسال باید سازمان جدیدی بدهیم لذا اینکار امکان ندارد و اصلاحات قانون استخدام نیرو های مسلح شاهنشاهی را نیز نمیشود یکجا آورد ،زیرا هراشکالی پیش‌می‌آید فورا بوسیله متخصصین بررسی و راه چاره آن بصورت لایحه تقدیم میشودونمیتوان‌منتظر بودتااشکالات مثلا ده ده تا برسد تا لایحه قانونی تهیه و تقدیم شود .
در پایان‌جلسه علنی امروزلایحه تائید عمل دولت در مورد تدریس آقایان دکتر طاهر ضیائی ـ دکتر خانلری ودکترمحمد باهری‌تصویب و بدولت ابلاغ شد .

محله مفصود بیك

بقیه از صفحه اول

برای پاك سازی قطعه زمین آلوده‌ای که در آنجا لاشه‌سك هار دفن‌شده اقدام کردند . دراین مورد موسسه پاستور نیز توصیه های لازم را به اداره بهداشت تهران کرده است.
اداره بهداشت تهران دستورمعدوم کردن کلیه‌سك‌های ولگردشمیران را صادر کرد و از مردم این منطقه درخواست شد تا در هرکجا سك ولگرد سراغ دارند فورا به‌اداره بهداشت تهران‌اطلاع دهند وبهمین منظور بیست مامور سك‌کش با وسائل لازم به منطقه شمیرانات اعزام شدند .

*** کشف لاشه**

بماموران شهرداری و بهداشت دستور داده شد تا باکسب اطلاع از مردم محلی برای کشف محل دفن لاشه سك هار اقدام و نسبت‌به سوزاندن لاشه و ضد عفونی محل وسراسر زمین موقوفه مقصودبیك اقدام نمایند .

*** کودك مبتلا**

چندی پیش سك هاری دراین منطقه کودکی را گزید و پدر و مادر کودك با آنکه ویرابه انستیتو پاستور برده‌ووا کسن تزریق کردند. بعلت گزیدگی از ناحیه سر قبل‌از آنکه واکسن درکودك موثر گردد به بیماری هاری مبتلا شد و در بیمارستان فیروزآبادی درگذشت.

افراد سندیکای صاحبان کامیونهای کمپرسی در تظاهرات ششم بهمن احساسات بی‌شائبه خودرا ابراز داشتند

سندیکای صاحبان کامیونهای کمپرسی‌برحسب تصمیم قبلی و اعلامیه‌ای که صادرنموده بود ازساعت شش صبح روز هفتم بهمن ماه افراد هیئت مدیره‌و اعضای سندیکا در محل سندیکا بتدریج اجتماع نموده و باتدارکی که قبلا بعمل آمده‌بود تعدادپنجاه دستگاه اتومبیل سواری و پانزده دستگاه اتوبوس‌در حالیکه هریك شماره‌های مخصوص سندیکا و شعارهای مربوط بانقلاب شاه و مردم داشتند ومزین بتمثالهای شاهنشاه بودند و سه دستگاه بلندگو که برروی سه اتومبیل نصب شده بود و گوینده گانی شعارهای پرشور و موثری دایر به تجلیل از مقام شامخ سلطنت و اثرات انقلاب ششم بهمن پخش مینمودند بانظم و ترتیب چشم گیر و قابل تحسینی‌از محل سندیکا واقع در خیابان شهباز جنوبی درمسیر تعیین شده حرکت نموده و طول خیابانهای شهباز ژاله میدان بهارستان خیابان سرچشمه خیابان برق میدان سپه خیابان سپه را بانظام‌و آرامش طی‌نمودند ودر خیابان قوام‌السلطنه اتومبیلها متوقف شده و

افراد وابسته بسندیکا راکه قریب‌به دو هزاروپانصدنفر بودند باصفوف منظم وشعارها و پلاکت‌ها در حالیکه سه‌تابلوی بزرك تمثال شاهنشاه آریامهر وعلیا حضرت شهبانوو والاحضرت‌ولیعهد درپیشاپیش صفوف در حرکت بود و اعضاء هیئت مدیره اولین‌صف شرکت کنندگان را تشکیل میداد از میدان حسن‌آباد گذشتند و در خیابان سپه بسایر افرادحزب‌مردم پیوستند نظم و ترتیب و آرامش افراداین سندیکا بطور غیر قابل تصوری چشم‌گیر و ابرازاحساسات فوق‌العاده عمیقی ابراز میگردید درمقابل مجلس سنا دبیر سندیکا آقای‌اصغر مرادی‌ازصفوف شرکت کنندگان جدا شده و اعلامیه سندیکای صاحبان کامیونهای کمپرسی را که باتمثال زیبائی از خاندان سلطنت بود به‌آقای نخست‌وزیر و هیئت دولت تقدیم نمود.

محاکمه مردی باتهام قتل زنش آغاز شد

*** این مرد زنش را باین جهت کشت که پایش را در چشمه می شست ! یك تکمه خون‌آلود ازاین جنایت پرده برداشت**

قلی

شعبه ٦ دادگاه جنائی مرکز بریاست آقای هادی جلوه محاکمه مردی بنام قلی میرزائی را که‌در تیرماه امسال در کنار چشمه‌ای‌در سیمیندشت فیروزکوه همسر خود بانو خوشقدم را کشت آغاز کرد.

دادستان برای قلی باستناد ماده ۱۷۰ قانون مجازات عمومی که مجازات مرتکب قتل عمدی رااعدام تعیین کرده درخواست مجازات نموده است .

قلی در تیرماه امسال که ازشهر خود گرمسار بمنظور هواخوری‌به فیروزکوه رفته بود یك روز که جهت گردش به کنار چشمه سمیندشت رفت مشاهده کرد که زنش پای خود را در چشمه می‌شوید به او اعتراض کرد ،ولی جواب تندی شنید. همین جواب سبب‌شد که مشاجره‌ای میان این زن‌وشوهر روی دهد و حرفهای زشتی بهم بزنند و نسبتهای غیر قابل تحملی به یکدیگر بدهند . ضمن این مشاجره قلی به خشم آمد و با چاقوئی که در جیب داشت زنش را کشت ، جسدش را پنهان کرد و به پاسگاه ژاندارمری رفت و اعلام کرد که زنش ناپدید شده است . ژاندارمها به جستجوی خوشقدم شتافتند و جسداو را پیدا کردند .

قلی پس از پیدا شدن جسدزنش درخواست دستگیری قاتل اورانمود ولی با پیدا شدن یك تکه خون‌آلود در محل حادثه که از کت قلی کنده شده بود ژاندارمری‌خود او راباتهام قتل خوشقدم دستگیر کرد و بدادسرا فرستاد .

قلی در جلسه امروزدادگاه گفت که قتل زنش را جز کار شیطان و دست تقدیر به چیز دیگری نمی‌تواند تعبیر کند .

محاکمه قلی که از خوشقدم‌دو فرزند دارد تا فردا ادامه خواهد داشت .

توصیه رئیس شهربانی کل به بانکها

*** بدنبال دستگیری ۲ کلاه بردار رئیس شهربانی توسط رئیس آگاهی به بانکها توصیه کرد که هنگام گشایش حساب جاری از متقاضیان عکسشان رادریافت‌دارند**

ماموران شعبه ٥ آگاهی کل دونفر را که اخیرا با شناسنامه های‌مختلف در ۱۰ بانك در تهران حساب بازکرده بودند و با چکهائی که از این بانکها گرفته بودند از مردم کلاه‌برداری می‌کردند دستگیر نمودند .

این دو نفرمهدی و جوادنام دارند مهدی در شهرداری تهران مقام قابل ملاحظه‌ای داشت.

این دو نفر با پیدا کردن شناسنامه های مختلف و مهرهای گوناگون عکس های خودرا روی شناسنامه‌ها الصاق کردند و بااین شناسنامه ها دربانك های مختلف حساب باز کردند وباچك هائی که باین ترتیب بدست آوردند از فروشگاههای مختلف خوار بار و یخچال‌و تلویزیون و ... خریداری‌می‌کردند و ناپدید میشدند .

مهدی همچنین برای جوادکارتی صادر کرده بود که او را مهندس شهرداری معرفی می‌کردو باین ترتیب نیز از عده‌ای اخاذی مینمودندآنها اسناد و اوراق مختلفی‌را برای سوء استفاده جعل میکردند .

دستگیری آنها که‌براثر شکایت‌های متعدد صورت گرفت در نوع خودکم‌نظیر است . برای دستگیری آنها ماموران شعبه ٥ آگاهی کل زیر نظر مستقیم سرکار سرهنك‌البرزی رئیس آگاهی فعالیت کردند .

مهدی و جواد که خود را نزد مدیران فروشگاه‌های مختلف‌اشیاء لوکس ، جواهر و خواربارصاحبان مقام های‌مختلف‌و باسامی گوناگون معرفی میکردند دستگیر شدند . یکبار دیگر نیز به همین اتهام دستگیر و زندانی شده بودند .

در دستگیری این دونفر سرکار سروان صفا رئیس شعبه٥ وسرکار ستوان اژدری افسراین شعبه‌فعالیت درخشانی کردند .

خبرنگار ما نوشته است‌تیمسار سپهبد مبصر رئیس شهربانی کل پس از مطالعه پرونده این دو متهم به رئیس آگاهی دستور داده است به بانك هاتذکر داده‌شود که‌هنگام افتتاح حساب جاری‌عکس متقاضیان را دریافت کنند .

۳۵ کیفرخواست چك بی‌محل در یك‌روز

دادستان تهران دیروز برای ٤٤ متهم‌از دادگاههای‌جنحه‌وجنائی تقاضای مجازات کرد .

از این ٤٤ نفر ۳۵ نفرشان‌متهم به صدور چك بی محل هستند .

یکی‌از این متهمین که در یك‌دفتر اسناد رسمی کارمی‌کرد متهم است پولی‌را که یك‌خریدار جهت تسلیم‌به فروشنده به اوداده بود خورده‌است وباین ترتیب در امانت خیانت کرده‌است .

دیگری‌به اتهام‌جعل سند وورقه احضاریه تحت تعقیب قرار گرفته است .

یکی‌از متهمین کیفرخواست های دیروز مردی‌است که باداشتن همسر ، زنی دیگررا بطور غیر رسمی عقد کرده وبجای «مهر»به او سفته داده‌است .

براثر واژگون شدن یك جیپ
یکنفر کشته شد و ٦ نفر مجروح گریدند

جیپ شماره ۱٦٦۱ قزوین‌برانندگی قدیرنوری و بسرنشینی ۷نفر مسافر که از تاکستان عازم قزوین بود در ٥ کیلومتری قزوین براثر یخبندان جاده‌از مسیرخود منحرف شده و واژگون گردید . دراین حادثه سرنشینان جیپ بسختی مجروح شدند و توسط سرکارخادمی رئیس پاسگاه ژاندارمری‌محل‌به‌بیمارستان بوعلی قزوین منتقل گردیدند . لکن یکی ازمجروحین بنام حاج‌رضا باباساکن دیال‌آباد تاکستان بعلت شدت جراحات وارده درگذشت . آقای مقدم بازپرس دادگاه بخش قزوین و کارشناس تصادفات نیز از محل حادثه دیدن کردند .

تاکستان ـ خبرنگار اطلاعات

دکتری بزندان افتاد

یك دندانپزشك‌و مستخدمش امروز به زندان افتادند .

این دندانپزشك چندی قبل در چهار گوشه تهران چهار مطب برای خود دایر کرده بود که دو مطب را خود ودو مطب را مستخدمش بنام دکتر اداره میکرد که براثر شکایت یك بیمار هردو نفر دستگیر شدند وبه۳ ماه زندان محکوم گردیدند و چون‌این حکم قطعی‌شد امروزبه‌زندان افتادند.

پیدا شدند

مدد کار اجتماعی دادسرای‌تهران از طرف دادستان‌پایتخت ضمن‌انتشار عکس و اسامی ۱۱ کودك که‌اخیرا در تهران پیدا شده‌اند و اغلب‌آنها ازخانه‌هایشان‌درتهران وشهرستانها قهر کرده از برای‌یافتن بستگان‌آنها از مردم استمداد نمود.

این عده که حسین‌ملائی ۱٥ساله علیرضا قیصی نژاد ۱٦ ساله ،احمد قائمی ۱٥ساله ، ابراهیم افشاری۱۲ ساله، ولی‌اله‌قاصدی ۱۷ساله(اهل زنجان)، شاهرخ گلرخ ۱٥ ساله، قیطران ۱۲ ساله ، محمدامینی ۱٥ ساله(اهل کرمان)،حسین‌اکبری۱۲ ساله (اهل زاهدان) ، احمد احمدی ۱٥ ساله ، محمد ناروئی (زاهدان) هستند هم اکنون موقتا در پرورشگاههای تهران نگهداری میشوند.

این عده توسط مامورین انتظامی درتهران پیداشده‌اند.

۳ گونی مرغ و خروس بدون صاحب

مامورین ژاندارمری مرکزدیشب باشلیك یك گلوله سه‌گونی مرغ وخروس‌و غاز بدست آوردند .

ژاندارمهای گشت کوی خزانه نیمه‌شب دیشب متوجه‌سروصدای تعداد زیادی مرغ و خروس و غاز که توسط یك بارکش سه‌چرخه حمل می‌شدگردیدند برای متوقف کردن بارکش یك تیرهوائی شلیك کردند که سرنشین بارکش سه گونی مرغ وخروس و غاز را که دراطاق «بار» بارکش حمل می‌شد به‌پائین انداخت و بارکش‌فرار نمود.

هنوز صاحب این مرغ و خروس ها پیدا نشده است ،ولی از وضع گونیهاپیدا است که از یك مرغ‌داری سرقت‌شده‌اند .

چنانچه صاحب مرغ‌و خروسهاتا فردا پیدانشود .چون نگهداری آنها برای پاسگاه خزانه مشکل است به‌اداره سرپرستی دادسرای تهران تسلیم خواهند شد .

اردوهای کار تنبل‌خانه است !

*** کودکان سازمان تربیتی‌به خانواده‌ها تحویل میشود**

اردوی کار از صورت تنبل‌خانه خارج می شود . طبق طرحی که‌در این سازمان تهیه شده در مراکز اردوهای کارسراسر کشورهیچکس نباید بیکار بماند . براساس این طرح‌معلولین را از ولگردان‌وگداها مجزا کرده و آنها را به لرستان میفرستند .درحال‌حاضر بیکار ها ومعلولین اردوهای کار را تنبل‌خانه کرده‌اند !

*** ولگردان**

مسئولان اردوهای کار اعلام داشتند که جمعی از سارقین و ولگردان بزرگسال‌همینکه اززندان آزادمیشوند ، تحویل اردو می ـ گردند ولی‌دراردو تا کنون این قبیل افراد حاضر به فرا گرفتن کار وحرفه ای نشده ومترصد هستندتا بمحض آزادی دوباره کار خودرا ازسر گیرند .

طبق مذاکراتی که‌میان‌اردوهای کاروسازمان تربیتی شهر تهران ووزارت آموزش و پرورش‌صورت گرفته ولگردان خردسال‌برای‌تعلیم وتربیت تحویل‌سازمان تربیتی‌شده ودرآنجا تحت تعلیمات صحیح‌قرار می گیرند .

*** طرح شهرداری**

همانطورکه در شماره های گذشته نوشتیم طرح‌دیگری‌ازطرف آقای رازی مدیر عامل سازمان تربیت شهر تهران برای تحویل کودکان‌سازمان‌به‌خانواده‌های‌تهران تهیه شده وبرای آنکه نگاهداری کودکان درسازمان تربیتی‌موجب دوری و بیگانگی آنها از جامعه نشود تصمیم گرفته اند که پس‌از تصویب طرح ، کودکان‌را به‌تعداد ده نفری تحویل‌خانواده های کم اولاد داده و هزینه نگاهداری‌آنها رانیز تامین نمایند .

*** مرکز واحد**

بدستور شهردار تهران کلیه سازمانهای تربیتی شهر تهران در قطعه زمین وسیعی در شمال تهران متمرکز وتاسیسات لازم‌در آنجا ساخته می شود .

بموجب طرح جدید شهرداری‌در صورت تمایل‌افراد یااجازه‌دادستان مردم‌می توانند کودکان سازمان را بسمت فرزندخوانده بپذیرند .

درمدارس راهنمائی زبان فرانسه تدریس‌میشود

امروز کسب اطلاع شد که از سال آینده درمدارس‌دوره‌راهنمائی که‌برای اولین‌باردر ایران‌براساس نظام‌جدید آموزش وپرورش‌تشکیل می‌گردد ، زبان فرانسه نیز مانند زبان انگلیسی تدریس خواهدشد یك‌مقام مطلع دراین باره گفت برنامه جدید زبان فرانسه به‌کمك روش مستقیم‌با کیفیاتی‌تقریباهمانند خصوصیات آموزش زبان مادری فارسی‌بدون آنکه مفهوم کلمه‌و یا جمله از مجرای ترجمه به زبان فارسی بگذرد تعلیم‌داده می‌شود برنامه سال اول فرانسه شامل گفت وشنود خواندن ،نوشتن ، تمرین‌و دستور زبان فرانسه خواهد بود .

پیکان طلا
فقط تا پس فردا فرصت دارید
پیکان طلا جایزه بلیطهای مخصوص اعانه ملی

مزیت اجاقهای
کلوینا تور
کدبانوها را خوشحال و راضی میکند
جدار لعابی مخصوص
پیلوت
فر بزرگ
ساعت مخصوص
۴ مزیت اجاق های گاز کلوینا تور کار آشپزی و پختن انواع شیرینیها و خوراکها را آسان میکند
وموجب خوشمزگی غذاها و خوردنی ها ، صرفه‌جوئی در وقت و راحتی و آسایش کدبانوهای منزل میباشد
نماینده انحصاری : شرکت سهامی فیروز ـ طهران ـ خیابان تخت جمشید ـ تلفن ۳ ـ ٤۷۱۳۱
اهواز ـ میدان ۲٤ متری ـ تلفن : ٤۷۹۰ ـ خرمشهر : خیابان پهلوی ـ تلفن : ۲٤۲۸

برنامه آینده سینماهای
پولیدور ـ کاپری
ریولی ـ سعدی
دومسخره عالم‌کمدی، دوفضانورد ترسوی‌قلابی شمارا باخود باعماق کهکشان میبرند وآنقدر شمارا میخندانندکه ازحال میروید و موقعی بهوش می آئید که می بینید دارید مضحك ترین فیلم کمدی سال رادر سالن سینما تماشا میکنید !...
چیچو و فرانکو
باتفاق وینسنت پرایس فابیان درفیلم
چیچو و فرانکو در فضا
سینماسکوپ رنگی

سینما فردوسی
پس از تعمیرات اساسی و تغییر دکوراسیون بزودی با فیلمهای‌درجه اول بار دیگر فعالیت خودرا از سر میگیرد .

بزودی
کاباره دلفینگ
تلفن ۳۸٦٦۳
در خیابان شاه‌آباد افتتاح میشود

شون کانری
جیمزباند مامور ۰۰۷
تندربال
بزودی
سرنوشت

خانه متحرك ...

مجالس ترحیم

باکمال تاسف فوت شادروان حاج سید عباس علوی پدر آقای مهندس امیرقاسم علوی ناظم اداره تلفن بی‌سیم خارجه مدیریت کل بی‌سیم پهلوی راباطلاع آشنایان و دوستان آنمرحوم میرساند .
مجلس ترحیم مردانه صبح روز سه‌شنبه دهم بهمن ماه ساعت ۹ تا ۱۱ درمسجد فخرالدوله منعقد است
آ ـ ۳۳۵۱۹ وزارت پست و تلگراف و تلفن

باکمال تاسف فوت شادروان آقای حاج سید عباس علوی پدربزرگوار آقای مهندس علی‌اکبر علوی رئیس تصفیه‌خانه آب تهران را باطلاع میرساند مجلس ختم آنمرحوم ازساعت ۹ الی ۱۱ روز سه‌شنبه دهم بهمن ماه جاری درمسجد فخرالدوله برقرار میگردد
آ ـ ۳۳۵۱۵ سازمان آب منطقه‌ای تهران

البقاء لله وحده

بمناسبت فوت آقای حاج سید عباس علوی که یکی از مردان سالخورده بافضیلت بوده‌اند مجلس ختمی از ساعت ۹ تا ۱۱ روز سه‌شنبه ۲۹ شوال المکرم درمسجد فخرالدوله منعقد انشاءاله مومنین باشرکت خود طلب مغفرت نموده و بازماندگان راتسلیت میدهند .
الاحقر عبداله بن مسیح الطهرانی ـ حاج میرزا خلیل کمره‌ای ، محمد شریعت سنگلجی
آ ـ ۳۳۴۶۹

خانواده‌های : علوی ، کامیاب ، سنگلجی ، کنی گیتی ، اخوی ، فصیحی شیرازی ، افخمی مهاجر ، شالفروش ، نظمی انصاری ، دربندی ، گیدفر ، کریمیان میثمی ، نخعی ، غفوری ، پروزی ، شریفی ، اشرفی
بدینوسیله فوت جنت‌مکان آقای حاج سیدعباس بزرگ خاندان علوی راباطلاع دوستان و خویشان میرساند مجلس ترحیم مردانه آن مرحوم روز سه‌شنبه دهم بهمن ماه از ساعت ۹ تا ۱۱ صبح در مسجد فخرالدوله واقع دردروازه شمیران برقرار می‌باشد و مجلس ترحیم زنانه عصر همانروز در منزل آنمرحوم دروازه شمیران خیابان خورشید کوچه مهران ساعت ۳ تا ۵ بعدازظهر دائر است .
آ ـ ۳۳۴۶۹
مصیبت وارده را بعموم بازماندگان آن مرحوم تسلیت میدهیم

خانواده‌های : دیباجی ، میبدی ، رضوی ، حسن‌زاده ، طیبی ، سرحددار ، صفاری ، ساری اصلانی ، شیخ‌الاسلامی ، قصیری ، صادقین ، تجلی ، بختیاری ، جعفرزاده
بانهایت تاسف درگذشت مرحومه مغفوره بانو علویه افتخارات السادات دیباجی مادر آقایان سرگرد هادی دیباجی و مهندس مهدی دیباجی را باطلاع دوستان و آشنایان میرسانند . مجلس ختم زنانه روزسه‌شنبه ۱۰ر۱۱ر۴۶ از ساعت ۳ تا۵ بعد از ظهر در مسجد فخرالدوله دروازه شمیران و مجلس ختم زنانه بعدازظهر همانروز درمنزل شخصی واقع درخیابان خورشید کوچه نادر دست چپ کوچه رفیع پلاک ۵ منعقد وهزینه ختم مردانه بنابوصیت آن مرحومه بمصرف امورخیریه اختصاص داده شده‌است
آ ـ ۳۳۴۸۱
بعموم بازماندگان آنمرحومه مصیبت وارده را تسلیت میدهیم

بانهایت تاسف وتاثر درگذشت مرحوم مغفور آقای خلیل حبیبی بزرگ خانواده حبیبی مهاباد راباطلاع دوستان و آشنایان میرساند . مجلس ترحیم مردانه از ساعت ۳ ونیم تا۵ ونیم بعدازظهر روز پنجشنبه ۱۲ بهمن ماه در منزل شخصی واقع در تهران ویلاخیابان چهارم شماره ۵۰ برگزار میگردد .
حسین حبیبی ، محمد حبیبی ، سیروس حبیبی و خانواده‌های منسوب
۱ ـ ۲ آ ـ ۳۳۵۵۷
مصیبت وارده را بعموم بازماندگان آن مرحوم تسلیت میدهیم

درگذشت مرحومه سکینه قاسمعلی شمیرانی
مادر محمد آقاقاسمعلی شمیرانی و خاله عزیز این‌جانب اسمعیل مهرتاش را باطلاع دوستان و خویشاوندان میرساند . مجلس تذکر آنمرحومه روز چهارشنبه ۱۱ر۱۱ر۴۶ از ساعت ۹ صبح تا ۱۱ در مسجد حاج‌حسن اول خیابان ارامنه خیابان شاهپور و مجلس ختم زنانه همانروز از ساعت دوبعدازظهر در منزل شخصی خیابان پهلوی شمیران ایستگاه محمودیه ـ خیابان فرشته ـ خیابان نامدار شماره ۳۱ منزل مهرتاش برقراراست. دراین مصیبت خانواده‌های قاسمعلی شمیرانی ، شیرافکن ، خیری ، جوزی عزادار می‌باشند .
اسمعیل مهرتاش
۱ ـ ۲ آ ـ ۳۳۵۵۵
به‌آقای مهرتاش وسایر بازماندگان آن مرحومه مصیبت وارده را تسلیت میدهیم

بمناسبت درگذشت همشیره اینجانب اسماعیل رفیعیان (حاجیه‌خدیجه رفیعیان) درمرند روز سه‌شنبه دهم بهمن ماه از ساعت ۳ تا ۵ بعد از ظهر مجلس ترحیمی در مسجد مهدیخان واقع درمیدان شاهپور ـ اول خیابان مهدیخان برگزار خواهدبود و ختم زنانه درهمان روز و ساعت درخیابان هشتم شهرآرا شماره ۶۹ منعقد می‌باشد.
اسماعیل رفیعیان ـ حاج زین‌العابدین رفیعیان ـ ابراهیم دانشفر ـ سرهنگ دانشفر ـ محمد رفیعیان ـ حسن رفیعیان
علی مرندی ـ عزیزاده (مهر) ـ دکتر احمد تاجزاده ـ دکتر علی نصیری ـ ترابگر ـ غلامعلی مرندیان ـ عبدالله زرگری ـ علیرضا شالچی ـ معرفت ـ عبدالعلی نصیری
آ ـ ۳۳۲۶۷
بعموم بازماندگان آنمرحومه مصیبت وارده را تسلیت میدهیم

بانهایت تاسف درگذشت شادروان مرحومه بانو سلطان ذهابیان راباستحضار کلیه فامیل و دوستان میرسانند . مجلس ترحیم آنمرحومه روز سه‌شنبه دهم بهمن ماه ۱۳۴۶ از ساعت ۳ تا۵ بعدازظهر در کنیساحیم واقع در خیابان قوام‌السلطنه کوچه سیمی منعقد میباشد
خانواده‌های : ذهابیان ، درویش ، روان‌شناس ، ناقی ، مطلق ، ناصر ذهابیان ، عزیزاله ذهابیان ، نجات ذهابیان ، مهدی جبرئیل‌زاده
آ ـ ۳۳۵۷۹
مصیبت وارده رابعموم بازماندگان آن مرحومه تسلیت میدهیم

بانهایت تاسف وتاثر درگذشت شادروان ابوالقاسم امیرسلیمانی بزرگ خاندان امیرسلیمانی رابه آقایان سرگرد یوسف امیرسلیمانی ، امیریعقوب امیرسلیمانی فتح‌اله امیرسلیمانی ، مصطفی امیرسلیمانی وتمام خانواده‌های امیرسلیمانی تسلیت عرض نموده خودرا در غم آنان شریک میدانم در ضمن مجلس ترحیمی در مسجد جامع بهنمیر روز سه‌شنبه برقرار می‌باشد.
مدیر داروخانه میهن بهنمیر ـ حسین امیرسلیمانی
آ ـ ۵۳۳۴۰

باناندوه فراوان فوت مرحومه زری علمشاهی صبیه غلامعلی سلطان خوئی را باطلاع اقوام و همشهریان محترم میرساند . هزینه ختم مردانه صرف امور خیریه ومجلس ختم زنانه سه‌شنبه ۱۰ر۱۱ر۴۶ (فردا) از ساعت ۳ تا۵ بعد از ظهر درمنزل همشیرزاده آن مرحومه خیابان امیرآباد شمالی کوی شهریور پلاک ۵۶ برگزار میشود.
خانواده های : ضرغام ـ علمشاهی ـ پورقاسمخانی ، پورسیستانی ، سیستانی ، محمود کروالیان ، سرهنگ لکستانی ، سرهنگ دبیر ، متقالچی ، سعیدی ، فرشچی
آ ـ ۳۳۵۰۹
بعموم بازماندگان آنمرحومه مصیبت وارده را تسلیت میدهیم

بدینوسیله درگذشت همکار ارجمند محرم علی بلاغی بیر دبیرستان محسن هنربخش راباطلاع کلیه فرهنگیان میرساند . مجلس ختم آنمرحوم از ساعت ۳ تا۵ بعداز ظهر روز چهارشنبه ۱۱ر۱۱ر۴۶ در مسجد سجاد واقع در خیابان شاه‌چهارراه فروردین برگزار میشود .
مدیر کل آموزش و پرورش استان مرکز ـ فرخ‌نیا
آ ـ ۳۳۵۳۳

دبیران و کارکنان ودانش‌آموزان دبیرستان محسن هنربخش بدینوسیله فوت جانگداز دبیر ارجمند و رسابقه دبیرستان آقای محرمعلی بلاغی را باطلاع عموم فرهنگیان و علاقمندان آن مرحوم میرسانند . مجلس ختم آن مرحوم ا زساعت ۳ تا۵ بعدازظهر روزچهارشنبه ۱۱ر۱۱ر۴۶ در مسجد سجاد برقرار می‌باشد .
رئیس دبیرستان محسن هنربخش ـ نعمت‌شوقی
آ ـ ۳۳۵۳۳
بعموم بازماندگان آنمرحوم مصیبت وارده‌را تسلیت میدهیم

خانواده‌های : کامجو ، صامت ، موسی‌زاده
باکمال تاسف فوت بانو خاتون کامجو را باطلاع اقوام ودوستان میرساند . مجلس ختم آن مرحومه روز ۴ شنبه یازدهم بهمن ماه از ساعت ۳ ونیم الی ۵ ونیم بعد ازظهر در کنیسای حئیم برگزار میشود.
آ ـ ۳۴۷۵
بعموم بازماندگان آنمرحومه مصیبت وارده را تسلیت میدهیم

باکمال تاسف وتاثر درگذشت شادروان جعفر شیرخدا اجراکننده برنامه ورزش باستانی رادیو ایران راباطلاع میرساند . مجلس ختم آن مرحوم از ساعت ۳ تا۵ بعدازظهر روز چهارشنبه ۱۱ بهمن ماه جاری در مسجد ارك منعقد میباشد .
آ ـ ۵۳۴۳۰
وزارت اطلاعات

مرك جانگداز جوان ناکام فرامرز بخشی را باطلاع کلیه بستگان و دوستان آن مرحوم میرساند. مجلس ترحیم روز سه‌شنبه دهم بهمن ماه ۱۳۴۶ از ساعت ۳ تا۷ بعدازظهر در منزل آن مرحوم واقع در خیابان دامپزشکی پلاك ۵۳۶ منعقد می‌باشد .
خانواده بخشی
آ ـ ۳۳۵۶۱

یادبود

بمناسبت دومین سالگرد درگذشت شادروان اکبر حاج‌نبی از ساعت ۳ الی ۵ بعدازظهر سه‌شنبه دهم بهمن ماه مراسمی برمزار آنمرحوم برگزار خواهد گردید خویشاوندان و دوستان باشرکت خود موجبات تسلی خاطربازماندگان را فراهم خواهند نمود
خانواده‌های گروسی ـ حاج‌نبی
آ ـ ۳۳۲۷۳

بمناسبت سالگرد درگذشت علی‌اکبر امیری محلاتی ازساعت ۴ بعدازظهر روزسه‌شنبه دهم بهمن ماه جاری مجلس یادبودی درمنزل آنمرحوم درکوی ضرابخانه برگزارخواهدشد
خانواده امیری ـ خسروانی
آ ـ ۳۳۲۷۱

خاندان ساتری
مراسم یادبود هفتهٔ پدربزرگوار و عزیز خودمرحوم حسین ساتری رادر روز سه‌شنبه دهم بهمن ماه جاری از ساعت سه‌تاپنج بعدازظهر در امامزاده عبدالله(ع) برگزار مینماید . از سروران گرامی ودوستان ارجمندی که مایل بهمدردی وشرکت دراین یادبود هستند بدین‌وسیله دعوت مینماید .
هوشنك ساتری
آ ـ ۳۳۴۷۱

فردا مصادف با آغاز چهارمین سال درگذشت شادروان حسن مامقانی می‌باشد . اقوام ودوستان از ۳ تا ۵ بعدازظهر در مزارش واقع درابن‌بابویه برای شادی روح اوفاتحه خواهند خواند .
خانواده مامقانی
آ ـ ۳۳۵۴۲

بدینوسیله باطلاع بستگان و آشنایان میرساند که مراسم چهلمین روز درگذشت مادر عزیزم بانو خانم تاج موثق‌پور از ساعت ۳ تا۵ بعدازظهر پنجشنبه ۱۲ بهمن ماه ۱۳۴۶ در سرمزار آن مرحومه واقع درابن‌بابویه برگزار خواهد شد .
محمد موثق‌پور
آ ـ ۳۳۴۹۵

تسلیت

سرکار خانم صدقدار ریاست محترم اداره آموزش و پرورش ناحیه ۲ تهران
کارمندان و دبیران دبیرستان دکتر ولی‌اله نصر مصیبت وارده را صمیمانه تسلیت عرض مینمایند .
رئیس دبیرستان دکتر ولی‌اله نصر ـ منیر مومن
آ ـ ۳۳۴۱۳

تیمسار سرتیپ زالتاش
باناندوه فراوان مصیبت وارده را از طرف خودو همکارانم به‌آن‌جناب و خانواده محترم تسلیت گفته‌و سلامتی بازماندگان را از درگاه ایزد توانا خواستارم.
سرلشگر پرویز نقدی
آ ـ ۳۳۴۷۹

سرکار دانشجو غلامرضا صابر
دانشجویان گروهان پنجم مصیبت وارده را به جنابعالی و خانواده محترمتان تسلیت عرض مینمایند.
آ ـ ۳۳۴۶۵
دانشجویان گروهان پنجم دانشکده افسری

آقای حسن قاسمی
مهندسین ـ کارمندان و کارگران کارگاه مهران فصیل شرکت سهامی سینوس مصیبت وارده را به جنابعالی تسلیت میگویند .
آ ـ ۳۳۵۲۳

سرکار سرگرد دیباجی
بانهایت تاسف از طرف افسران ودرجه‌داران و افراد کلانتری ۳ قلهك مصیبت وارده را به‌جنابعالی و بازماندگان محترم تسلیت میگوید .
آ ـ ۵۳۵۰۲
سروان اردلان

مصیبت وارده را بخانواده محترم عسکری صمیمانه تسلیت می‌گوئیم و بقای عمر بازماندگان را مسئلت داریم .
آ ـ ۵۳۴۰۰
نیك‌پور وبانو ـ خطابخش وبانو

سرکار علیه خانم صدقدار ریاست محترم آموزش و پرورش ناحیه ۲
دبیران و کارمندان دبیرستان میترا با نهایت تاسف مصیبت وارده را به‌سرکار تسلیت میگویند .
رئیس دبیرستان میترا ـ طوبی مینو
آ ـ ۳۳۵۳۵

جناب آقای دکتر فضل‌اله معتضدی
استاد ارجمند و مدیر گروه آموزشی بیماریهای داخلی دانشکده پزشکی
مصیبت وارده را تسلیت عرض میکنیم و بقای عمر وسلامت جنابعالی و خانواده محترم را از خداوند مسئلت داریم .
دکتر حسن طباطبائی ، دکتر هوشنك سعادت ، دکتر حسین وهاب‌زاده ، دکتر پرویز لهراسب
آ ـ ۳۳۵۳۵

دانش‌آموزان کلاسهای اول ودوم دبیرستان محسن هنربخش مصیبت وارده را بخانواده محترم آقای محرمعلی بلاغی دبیر ارجمند و کلیه فرهنگیان تسلیت عرض مینمایند .
آ ـ ۳۳۵۳۳
دانش‌آموزان کلاسهای اول ودوم

سرکار علیه خانم سیمین بهبهانی
بانهایت تاثر درگذشت شادروان آقای ابوتراب ارغون راتسلیت عرض نموده بقای عمر سرکار علیه‌و فامیل محترم را از خداوند متعال خواستارم .
آ ـ ۳۳۵۱۹
منوچهر کوشیار

جناب آقای رضاقلی ارغون
درگذشت برادرعزیزتان را تسلیت میگوئیم و بقای عمر جنابعالی را از خداوند مسئلت مینمائیم .
کارمندان انتظامات سازمان آب منطقه‌ای تهران
آ ـ ۳۳۵۱۳

سرکار خانم صدقدار (یاسری) ریاست محترم اداره آموزش و پرورش ناحیه ۲ تهران
دبیران و کارمندان دبیرستان هدف شماره یك مصیبت وارده را بسرکار و فامیل محترم تسلیت عرض مینمایند .
آ ـ ۳۳۴۹۷
دبیرستان شماره یك هدف

جناب آقای پروفسور اعلم سناتور واستاد محترم دانشگاه
بانهایت تاسف وتاثر درگذشت برادربزرگوارتان راتسلیت عرض مینماید .
آ ـ ۳۳۴۸۳
دکتر محمد معزی

جناب آقای طباطبائی مدیریت کل محترم حسابداری وزارت دارائی
بانهایت تاسف از طرف خود و همکارانم فاجعهٔ فوت ابوی گرامتان راحضور جنابعالی وسایر بازماندگان ارجمند تسلیت عرض مینمایم .
رئیس اداره اعتبارات ـ محمدمهدی اسفندیاری
آ ـ ۳۳۴۸۹

آقایان جعفر و جلیل جعفرپور
مصیبت وارده را تسلیت گفته بقای عمر بازماندگان آنمرحوم را از خداوند خواستارم .
ژیرایر ـ مارتیروسیان
آ ـ ۳۳۵۰۱

آقای دکتر قدرت‌اله قریشی
مصیبت وارده را از طرف خود و همکاران بهداری شهربانی تسلیت عرض نموده سلامتی جنابعالی وفامیل محترم را از خداوند مسئلت می‌نماید .
سرهنگ دکتر مختاری
آ ـ ۳۳۵۴۳

سرکار سرگرد یوسف امیرسلیمانی
بایکدنیا تاثر فوت پدر بزرگوارتان راتسلیت عرض مینمائیم
سرهنگ ۲ ستاد نجعی‌نژاد ، سرگرد سعیدی آملی ، سرگرد حشمتی
آ ـ ۳۳۵۴۵

کارکنان دبیرستان کوشش مریم ارامنه
مصیبت وارده را بسرکار خانم صدقدار ریاست محترم اداره آموزش و پرورش ناحیه ۲ تهران ازصمیم قلب تسلیت گفته از خداوند متعال سلامت ایشان و کلیه فامیل محترمشان رامسئلت دارند .
رئیس دبیرستان کوشش مریم ارامنه ـ فرازمند
آ ـ ۳۳۵۱۷

جناب آقای مهندس علوی وبانو
مصیبت وارده را تسلیت عرض نموده وخودرادر اندوه شما سهیم میدانیم .
تیمور طایفه‌و بانو
آ ـ ۳۳۵۱۱

جناب آقای اصغر شیرخدا
درگذشت آقای جعفر شیرخدا همه‌مارا متاثر کرده تسلیت صمیمانه مارابپذیرید .
رئیس باشگاه ورزشی باستانی اولیاء ـ کریم اولیائی
آ ـ ۳۳۵۸۹

آقای احمد امینیان
درگذشت پدرتان را به‌شما و خانواده محترمتان تسلیت میگوئیم .
شرکت صنعتی وتجارتی سپنتا
آ ـ ۳۳۴۶۳

سرکار علیه بانو صدقدار (یاسری) ریاست محترم آموزش و پرورش ناحیه ۲
کارکنان دبیرستان سعیدالعلماء مصیبت وارده رابجنابعالی وفامیل معظم تسلیت میگویند .
ازطرف کارکنان دبیرستان ـ علی‌الله
آ ـ ۳۳۵۸۳

سرکار علیه خانم صدقدار ریاست محترم آموزش و پرورش ناحیه ۲ فرهنگی تهران
دبیران و کارمندان دبیرستان انوشیروان دادگر مصیبت وارده را تسلیت میگویند .
رئیس دبیرستان انوشیروان دادگر ـ بایندر
آ ـ ۳۳۵۹۱

دوست عزیزم آقای حسن قاسمی
مصیبت وارده را بشما تسلیت میگویم .
مهندسین زریونی
آ ـ ۳۳۵۲۱

سپاسگزاری

از کلیه دوستان و آشنایان که در جریان فوت مرحوم پدرمان باشرکت در مجالس ختم یابوسیله‌نامه و تلگراف ابراز همدردی فرموده‌اند بدینوسیله‌صمیمانه تشکر میکنیم و بقای عمر آقایان محترم را از خداوند بزرك مسئلت مینمائیم .
علی صمدی ، سلیمان صمدی ، اسکندر صمدی ، مهران صمدی ، فریدون صمدی ، فرهاد صمدی وسایر بستگان
آ ـ ۵۲۷۶۴

از کلیه سروران ارجمند ودوستان و خویشان وهمکاران گرامی مقیم تهران و آبادان که درمراسم تشییع جنازه ومجالس ترحیم شادروان ابوالقاسم زرکوب مقدم شرکت ویابوسیله نامه وتلگراف و روزنامه ابراز همدردی فرموده‌اند سپاسگزاری نموده و چنانچه بعلت تالمات روحی درعرض تشکر حضوری و کتبی قصوری رخ دهد عفوخواهند فرمود.
از طرف خانواده‌های وابسته وزرکوب مقدم
آ ـ ۳۳۴۶۱
مهندس حبیب زرکوب مقدم

از تیمسار معظم ریاست فرماندهی ژاندارمری کل کشور وتیمساران خسروانی و معزی و کلیه افسران و درجه‌داران ژاندارمری و علماء اعلام وسرکار سرگرد فرنام ریاست منطقه ۱ و کارمندان مربوطه شرکت واحد وسایر ذوات محترم وکلیه فامیل و دوستان و آشنایان که در حادثه جانگداز سروان محمود سیف فراهی باشرکت در مراسم تشییع جنازه و ترحیم وهفته ویابوسیله نامه وروزنامه اظهار همدردی فرموده‌اند سپاسگزاریم چنانچه بعلت تالمات روحی نتوانستیم حضوری یاکتبا پاسخ دهیم پوزش میطلبیم و بقاء عمر همگی را از خداوند خواستاریم .
آ ـ ۳۳۴۹۹
غلامحسین سیف فراهی وکلیه خانواده‌های وابسته

بدینوسیله از کلیه بستگان و همشهریان ومومنین که در مراسم تدفین و مجلس ترحیم شادروان یدالله الوندشهمیرزادی بزرك خاندان الوند در شهمیرزاد شرکت واظهار همدردی فرمودند همچنین از کلیه کسانی که بوسیله نامه و تلگراف موجبات تسلی‌خاطر مارا فراهم کردند صمیمانه سپاسگزاری نموده‌وسلامت همگان راآرزومندیم . ضمنا لازم بیادآوری است که مراسم سوم و هفتم وچهلم نیز بنابه‌وصیت آن مرحوم در شهمیرزاد برگزار خواهد شد .
از طرف خانواده‌های: الوند ، صادقی ، روحانی ، هراتی ، پهلوان ، مسعودی ، احمدی ، متولیان ، کیانی ، محبوبیان ، شکوهی ، نیکزاد
آ ـ ۳۳۵۸۷

باکمال تاسف وتاثر درگذشت شادروان تیمسار مهدی معتضدی رابه‌خانواده‌های وابسته خصوصا بانو هایده معتضدی وآقای محمود مشیری تسلیت عرض مینمائیم .
اصفهان ـ محمدصادق مشیری وبانو
آ ـ ۵۳۵۰۸

درگذشت ناگهانی سیدباقر کشفی را بخاندان محترم کشفی بخصوص جناب آقای دکتر سیدمحمد کشفی وآقای مهندس سیدحسین کشفی تسلیت میگویم
سرتیپ دکتر اکبر فرمهر
آ ـ ۳۳۵۴۹

بزودی

محصول استودیو میثاقیه

آگهی دعوت مجمع فوق‌العاده
شرکت سهامی بازار زندگی
بدینوسیله ازکلیه صاحبان سهام محترم شرکت دعوت میشود روزپنجشنبه بیست وششم بهمن ساعت ۱۰ صبح درمحل شرکت واقع درتهران خیابان شاه ساختمان بانك صادرات ایران بمنظور مشارکت در مجمع فوق العاده صاحبان سهام برای بررسی وایجاد تصمیم درباب انحلال وبرچیدگی شرکت مشارکت فرمایند.
شرکت سهامی بازار زندگی
آ ـ ۵۳۳۹۴

اطلاعات هفتگی ۱۳۰۲

دوشنبه
* ۲۹ ژانویه ۱۹۶۸
* ۲۸ شوال ۱۳۸۷
* شماره ۱۲۴۹۸
* سال چهل ودوم

درجلسه امروز مجلس‌سناگفته شد:

بشکایت‌مردم ازادارات دولتی باید رسیدگی‌شود

*** سناتور فرخ گفت : در ادارات قانون را تفسیر میکنند واین جرم است**

* اختلاف۶۶ ساله‌شهرداری ودولت در جلسه امروز سنا مطرح شد

در ادارات دولتی پرونده های «وزیر گیج‌کن» تشکیل میشود

ساعت ده‌و ده‌دقیقه بامدادامروز جلسه‌علنی‌سنا بریاست آقای مهندس شریف‌امامی تشکیل شد.

آقای سیدمهدی فرخ بعنوان نطق قبل از دستور صحبت کردو گفت : تشکیل شورای دولتی همیشه مورد نظر بوده و هست‌که امیدوارم دولت به این امر توجه نماید.

ناطق در باره انقلاب اداری تذکراتی داد و از جمله گفت : توجه به شکایات مردم از مسائل مهمی استکه بایددر کنگره‌انقلاب اداری مورد توجه قرار گیرد تا شکایت‌های مردم از ادارات و وزارتخانه‌ها در یك مرجعی مورد رسیدگی قرار گیرد و رای این مرجع قاطع‌باشد و متخلفین‌مجازات شوند تاپرونده‌های ده ساله وبیست ساله در جریان باقی نماند .

آقای فرخ اضافه کرد :گاهی در ادارات دولتی روی خصومت و اغراض شخصی‌یك «راپورت»غلطی تهیه‌میکنندوبراساس‌آن پرونده‌ای تشکیل میشود که بقول ضیاءالملك قره‌گزلو «پرونده وزیر گیج‌کن» میشود.

آقای فرخ درپایان اظهار داشت: بنده شنیده‌ام که در ادارات قانون را تفسیر میکنند این جرم است. تفسیر قوانین از مختصات مجلس شورایملی است . از آقای نخست وزیر تقاضا دارم باین‌امر توجه فرمایند و دستور رسیدگی بدهند.

*** روز تحول**

آقای مهندس پارسا درباره روز تاریخی ششم بهمن صحبت کردو گفت :این‌روز رامیتوان بزرگترین روز تحول در تاریخ ایران و حتی دنیا دانست .زیرا یك چنین تحولی که توانسته باشد بدون خونریزی‌و مبارزات طبقاتی یك نظام جدید در کلیه طبقات‌کشور جایگزین‌سازد، وجود نداشته و نخواهد داشت.

آقای مهندس پارسا سپس به ترقیات و پیشرفتهائیکه ایران در زمان سلطنت اعلیحضرت فقیدنائل آمد اشاره کرد و گفت :با انقلاب ششم بهمن و تشکیل سپاهیان انقلاب تحول و دگرگونی درکلیه شئون مملکت پدیدار گشته است.

آقای مهندس پارسا همچنین اظهار رداشت: این‌انقلاب اصیل‌بوده وبافراد ملت ایران‌شخصیت‌بخشیده وشخصیت بزرگترین عاملی‌استکه موجب‌میشود هرفرد ایرانی درخود احساس شخصیت و غرور ملی‌نموده ووجود این شخصیت در پیشرفتهای آینده کشور وساختن ایرانی آباد موثر خواهد بود.

*** معرفی معاون**

دراین موقع مجلس‌وارد دستور شد. آقای مهندس گلسرخی رزیر منابع طبیعی آقای احمدعلی‌احمدی رابسمت معاون‌پارلمانی آن‌وزارتخانه معرفی کرد .

سپس‌لایحه اجازه الحاق ایران به هفت‌قرارداد بین‌المللی گمرکی برای شور اول مطرح شد . آقای دکتر صدیق تقاضا کرد توضیح داده‌شود که این قرارداد ها که‌در سال ۱۹۵۴ به تصویب رسیده‌چرا حالا به مجلس آمده است .

آقای دکتر یگانه درباره این لایحه توضیحاتی داد و لایحه برای شور دوم به کمیسیون ارجاع‌شد.

بعد لایحه‌حل‌اختلافات بین‌وزارت دارائی‌با شهرداریهای‌رشت.لاهیجان وبندر پهلوی برای شور اول مطرح شد .

بقیه‌در صفحه‌هفدهم

هیئت عالی برنامه‌به‌برنامه چهارم رسیدگی کرد

جلسه هیئت عالی برنامه صبح امروز بریاست آقای هویدا نخست وزیر در سازمان برنامه تشکیل گردید و آخرین بررسی برنامه چهارم عمرانی‌کشور انجام گرفت پیش‌بینی می شود برنامه چهارم در اولین جلسات هیئت دولت‌مورد بررسی نهائی قرار گیرد وسپس قانون برنامه چهارم و طرحهای مربوطه تقدیم مجلس شورای ملی گردد.

تلقیح واکسن‌فلج در دبستانها ازصبح فردا آغازمیشود

تلقیح واکسن فلج به دانش‌آموزان دبستان های پایتخت به وسیله اداره کل‌بهداری آموزشگاه ها با همکاری بهداری شهر تهران از صبح فردا آغاز میشود .

خبرنگار ما مینویسد : فلقیح دانش‌آموزان بوسیله ۵۰ اکیپ پزشکی انجام میشود و ۵۷۸ هزار نفر از دانش‌آموزان ۷ تا ۱۲ساله دبستان های تهران علیه بیماری فلج‌تلقیح میگردند.

یك مقام مطلع گفت‌برای‌تلقیح دانش‌آموزان پیش‌بینی هائی به عمل آمده است‌وبه دانش‌آموزانی که بیماریهائی نظیر بیماری قلبی، کلیوی ، تب ، گریپ و بیماری عفونی داشته باشند واکسن داده نخواهدشد.

پس انداز یعنی حساب تشکیل سرمایه بانك عمران

پیکان طلا فقط تا پس فردا فرصت دارید

پیکان طلا جایزه بلیطهای مخصوص اعانه ملی

آگهی حج

زیارت‌خانه خدا نیاز به‌روحی باصفا،دلی پاك ، بدنی سالم‌دارد. کاروان حج اعظم با استفاده ازتجربیات و خدمات سالهای گذشته بمنظور انجام دقیق مناسك حج‌وحفظ سلامتی و تامین آسایش شما ازهرجهت به پیروی از قرارداد رسمی درجه یك وزارت کشور و کمیسیون محترم دائمی حج آماده میباشد .

تهران ـ خیابان بوذرجمهری مقابل بانك سپه بازار ساختمان ذوالفقار کاروان حج اعظم تلفن ۵۰۹۹۰ ـ ۵۱۳۹۱ .

نمایندگی کرمانشاه : خیابان نواب آقای محسن‌ممدوحی‌تلفن۳۱۶۲

نمایندگی همدان : کفاشخانه بزرك آقای‌حاج‌محمدابراهیم‌درفشی تلفن ۳۸۷۷ .

نمایندگی همدان : راسته زرگرها آقای حاج خلیل سپهر ـ تلفن ۳۹۶۳ .

نمایندگی شیراز : خیابان داریوش آقای حاج سید علی‌خلاصه تلفن ۶۳۲۷ .

نمایندگی‌شیراز :خیابان لطفعلیخان آقای حاج‌ابراهیم مستجابیان تلفن ۵۰۱۸ . آـ۵۳۲۸۶

آگهی حج

زیارت‌خانه خدا نیاز به‌روحی باصفا،دلی پاك ، بدنی سالم‌دارد. کاروان حج اعظم با استفاده ازتجربیات و خدمات سالهای گذشته بمنظور انجام دقیق مناسك حج‌وحفظ سلامتی و تامین آسایش شما ازهرجهت به پیروی از قرارداد رسمی درجه یك وزارت کشور و کمیسیون محترم دائمی حج آماده میباشد .

تهران ـ خیابان بوذرجمهری مقابل بانك سپه بازار ساختمان ذوالفقار کاروان حج اعظم تلفن ۵۰۹۹۰ ـ ۵۱۳۹۱ .

نمایندگی کرمانشاه : خیابان نواب آقای محسن‌ممدوحی‌تلفن۳۱۶۲

نمایندگی همدان : کفاشخانه بزرك آقای‌حاج‌محمدابراهیم‌درفشی تلفن ۳۸۷۷ .

نمایندگی همدان : راسته زرگرها آقای حاج خلیل سپهر ـ تلفن ۳۹۶۳ .

نمایندگی شیراز : خیابان داریوش آقای حاج سید علی‌خلاصه تلفن ۶۳۲۷ .

نمایندگی‌شیراز :خیابان لطفعلیخان آقای حاج‌ابراهیم مستجابیان تلفن ۵۰۱۸ . آـ۵۳۲۸۶

Société Française d'Engineering Génie Civil déjà représentée en Iran cherche jeune Ingénieur iranien diplômé Grande Ecole dans cette branche et dégagé obligations militaires pour formation complémentaire approfondie à Paris et ensuite travail en association en Iran. Adresser curriculum vitae complet à B.P. 2493 Téhéran.

۱ـ۲ آـ۳۳۱۳۱

استخدام کارشناس فنی

افراد زیر برای دفتر فنی سازمان گسترش و نوسازی صنایع ایران مورد نیاز میباشند :

مهندس برق ، مهندس ماشین ، مهندس صنایع ، مهندس معماری صنعتی ، مهندس شیمی ، مهندس‌ذوب فلزات ، کارشناس تهیه‌مدارك‌فنی، کارشناس اقتصاد صنعتی ، کارشناس آمار .

متقاضیان باید دارای درجه دانشگاهی بوده بزبان انگلیسی کاملا آشنا باشند افرادی که به زبان روسی‌یازبان دیگری علاوه بر زبان انگلیسی آشنا باشند و سابقه ممتد کار در تهیه طرح ساختمان ، بهره‌برداری ، یا نگهداری ماشین آلات داشته باشند حق تقدم خواهند داشت .

علاقمندان میتوانند درساعت اداری برای پر کردن پرسشنامه به خیابان تخت جمشید ، ساختمان عدالت طبقه چهارم ، دفتر مدیر عامل مراجعه نمایند . الف ۹۶۸۶

آـ۵۳۰۶۴ سازمان گسترش ونوسازی صنایع‌ایران

فراموش‌نفرمائید

بهترین و آسانترین راه خانه دار شدن

افتتاح‌حساب‌پس‌انداز‌مسکن در‌بانك‌رهنی‌ایران‌است

زیرا علاوه بر بهره قابل‌توجهی که ازپس‌انداز خود دریافت خواهید داشت وجوایز باارزشی‌که سالی‌یکبارممکن است بقید قرعه بشما اصابت‌کند میتوانید تانود هزار تومان هم پانزده ساله باببهره هفت درصد وام دریافت‌کنید وبدینوسیله ازبهترین راه‌ها صاحب‌خانه‌دلخواه‌خودشوید.

الف ۱۰۰۹۰ آـ۵۳۱۰۴

واگذار میشود

یکدستگاه رستوران شامل سالن بزرك پذیرائی‌وبارو آشپزخانه وانبار و اطاق کارگر و محوطه وسیع مشرف به دریا واقع در دریاکنار مجاورت بابلسر باآب‌و برق شبانه روزی واگذارمیشود. طالبین برای کسب اطلاع از شرایط واگذاری بعد از ظهرها بشرکت سهامی اتیساز نشن خیابان شاهرضا و بهار شماره ۱۰ تلفن ۷۵۶۳۵۱ تا ۷۵۶۳۵۵ مراجعه فرمایند .

۱ـ۲ آـ۵۲۹۷۰ **شرکت سهامی اتیساز**

میکی‌ماست

بمنظور جلوگیری از گران فروشی محصولات میکی‌ماست تقاضا میشود مرغابی‌خشکه‌پرهلندی راکه نرخ آن‌کیلوئی ۷۰ ریال برای مصرف‌کننده تعیین‌شده بیشترخریداری ننمایند .

۱ـ۳ آـ۵۲۵۸۲

اطلاعیه

چون استقبال بی‌نظیر اهالی محترم تهران برای مشاهده فیلم بزرك سال ۱۲ **مرد خبیث** هنوزادامه دارد و **سینما پارامونت** بعلت‌تعهدی که برای‌نمایش فیلم **عشوه‌گر** داشته است، ناگزیر به تعویض فیلم میباشد لذا

هجدهمین هفته نمایش

فیلم بزرك و پرفروش «۱۲ مرد خبیث»

از صبح چهارشنبه ۱۱ بهمن فقط‌در

سینما رودکی

دنیای هنر

نمایش دهنده بهترین آثار سینمائی جهان

ادامه خواهد یافت

سانسها ۱۰ر۴۵ صبح ـ ۲ر۴۵ـ۶ـ ۱۵ر۹ بعداز ظهر گیشه سینه‌موند همه روزه بلیط رزرو میکند

آـ۵۳۲۵۶

حراج بزرك‌سال درفروشگاه ریتس

بزرگترین حراج پارچه‌های زنانه نخی وپشمی وعالی ترین پارچه‌های پرده‌ای باقیمتهای باورنکردنی.

ریتس میدان فردوسی تلفنهای ۴۸۱۴۰ـ ۴۳۶۳۸

۱ـ۲ آـ۵۳۳۴۲

دیپلمه های‌اعزامی بار سفر خدمت سربازی بسته در صف ایستاده‌اند تا به مراکزآموزشی اعزام شوند .دراین‌دوره هیچیك از آنها معاف نشدند و همگی بخدمت اعزام‌شدند .

کوکا کولا بنوشید

آگهی استخدام

کارخانجات ریسندگی وبافندگی شهناز اصفهان به یکنفر دبیر و مترجم ماهر که به زبان های انگلیسی و فارسی و ادبیات و اصطلاحات فنی و ماشینی در هر دو زبان نامبرده‌تسلط کامل‌داشته باشد برای تمام وقت اداری‌نیازمند می باشد واجدین شرایط هرچه زودتر خود را بدفتر کارخانه‌شهناز در اصفهان معرفی تا در صورتیکه از عهده امتحانات لازمه برآیند با حقوق مکفی استخدام شوند .

شرکت سهامی ریسندگی وبافندگی شهناز اصفهان

۱ـ۳ آـ۵۳۶۵۰

اگر ازفیلمهای چیمزبانه‌ی خسته شده‌اید، اگر فیلمهای وسترن بی‌معنی سرشمارا بدرد آورده است‌واگرفیلمهای‌عشقی‌شمارا کسل‌میکندماعلاجش‌را برای شما فراهم کرده‌ایم : یك فیلم پلیسی داغ‌بسبك آثارکلاسیك سینمای امریکا .

ازفرداصبح‌درسینماهای رادیوسیتی

نیاگارا.حافظ.ب.ب.سهیلا

این‌فیلم پلیسی ناب باشرکت سه هنرمند ازسینمای امریکا وفرانسه‌وایتالیا شمارا تحت‌تاثیر شدید قرارخواهد داد

از صبح چهارشنبه فقط در

سینما پارامونت

کمدی ممتاز وبرجسته سال ۱۹۶۷ محصول مشترك امریکا وایتالیا

فیلمی‌که سکس وخنده وعشق را باشیوه‌ای نوین وچشم‌گیر بشما عرضه میکند

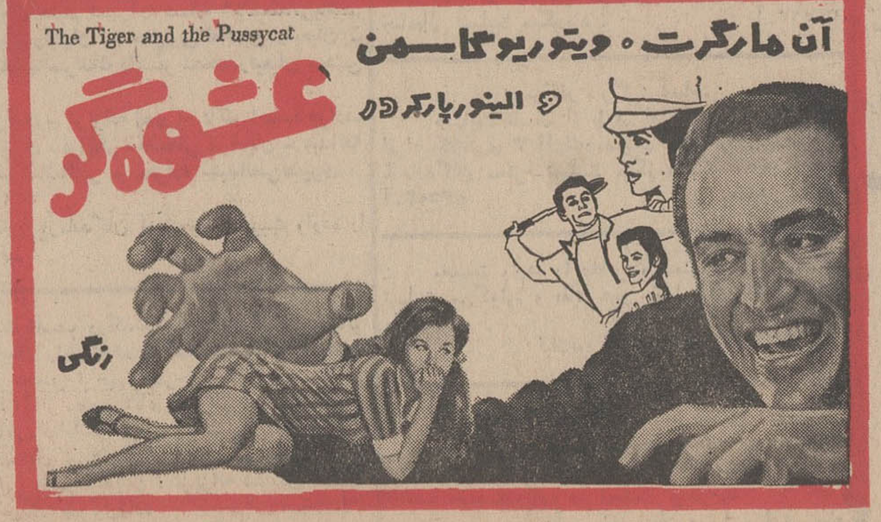

گیشه سینما همه روزه برای رزروبلیط آماده است

آـ۵۳۲۵۴