سال سی‌وششم- شماره ۱۰۵۶۲ — دوشنبه دوم مرداد ماه ۱۳۴۰ — تکشماره ۳ ریال

اطلاعات

شکوه بسازمان ملل

سرمقاله در صفحه دوم چاپ شده است

سازمان جدید فرهنگ استان تصویب شد

اداره‌کل بهداری آموزشگاهها منحل شدوهر بخش فرهنگی بهداری مستقل خواهد داشت

درصفحه ۱۷

«دین راسك» وزیر خارجه امریکاگفت:

جنگ سوم جهانی از برلین آغاز میشود

* تمرکز نیرو های روسی در کنار رود آلپ
* سی لشگر جدید به نیرو های ناتو اضافه میکنند
* سیل فراریان آلمان شرقی به برلین‌ادامه دارد

درصفحه ۳

بدنبال اعتراض دیروز وزیرامورخارجه به سفیرشوروی

شرفیابی امروز نخست وزیر جلب توجه نمود

در ۲۴ ساعت گذشته خبر اعتراض ایران به‌شوروی اخبار کلیه جریانهای سیاسی ایران را تحت‌الشعاع قرارداد

در ۲۴ ساعت گذشته ، اعتراض خارجه دولت ایران‌فعلا «تذکر» را همانطور که دیروز نوشتیم ایراد ایران به شوروی کلیه جریانات برای بیان موارد اعتراض خودکافی اساسی همان اعتراض بتبلیغات‌ضد سیاسی داخلی‌را تحت‌الشعاع قرار ایرانی رادیو مسکو است .

داد و در محافل خارجی نیز انعکاس در بارهٔ موارد اعتراض ایران

خاصی پیدا کرد .

از دیروز خبرگزاری های‌خارجی بتفصیل موضوع روابط ایران و شوروی را مورد توجه قرار دادند و اخبار مختلفی در این‌خصوص‌مخابره کردند .

همچنانکه خوانندگان ارجمند اطلاع دارند دیروز آقای نیکلای پگوف سفیر کبیر شوروی درایران بوزارت خارجه احضار شد وآقای قدس نخعی وزیر امور خارجه‌موارد اعتراض ایران را نسبت بمداخلات شوروی باطلاع وی رسانید .

بنا باظهار سخنگوی وزارت امور

بقیه در صفحه هفدهم

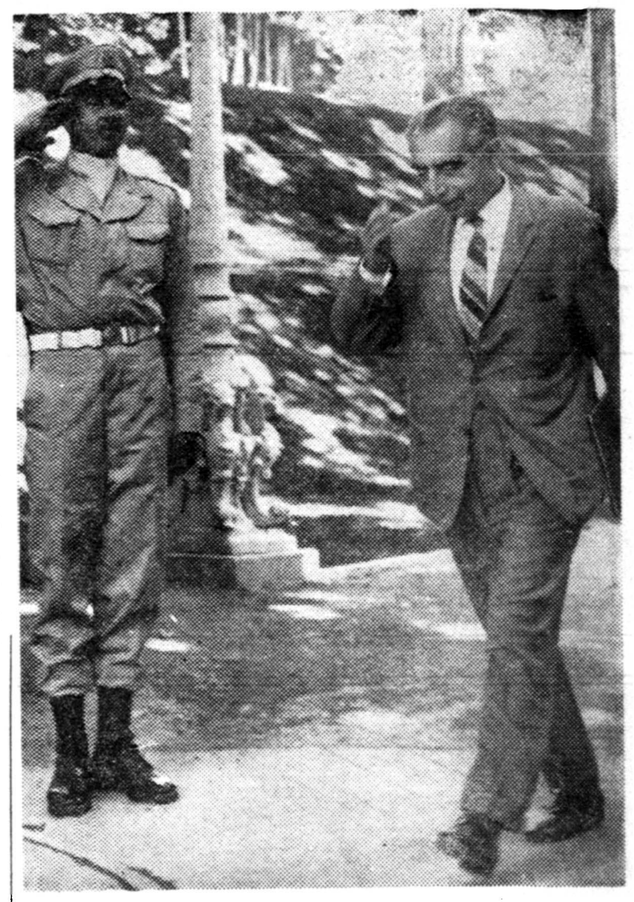

آقای نخست‌وزیر پس از شرفیابی از کاخ سعدآباد خارج میشود

باتصویب واجرای قانون جدید مالیات اصناف

کشمکش دولت واصناف از بین رفت

وزارت دارائی بامقررات سابق نمیتوانست مالیات دولت را وصول‌کند

طبق قانون جدید مالیات‌پیشه‌وران واصناف که متن آن دیروز منتشر شد اصل توافق در مورد مالیات اصناف از بین رفت.

در قانون قبلی بر اساس تبصره‌دو ماده۲ که میگوید« وزارت دارائی میتواند هر ساله مالیات این‌طبقه‌از

بقیه در صفحه هفدهم

۶۷۰نفر در بیزرت کشته شده‌اند

درسراسر دنیا داوطلبان برای کمك به تونس ثبت نام میکنند

هامرشولد عازم تونس شد

* روی دیوارهای بیزرت جای گلوله و لکه‌های خون دیده میشود
* اردن یك گروهان ازقوای خودرا در اختیار تونس گذاشت

در صفحه ۳

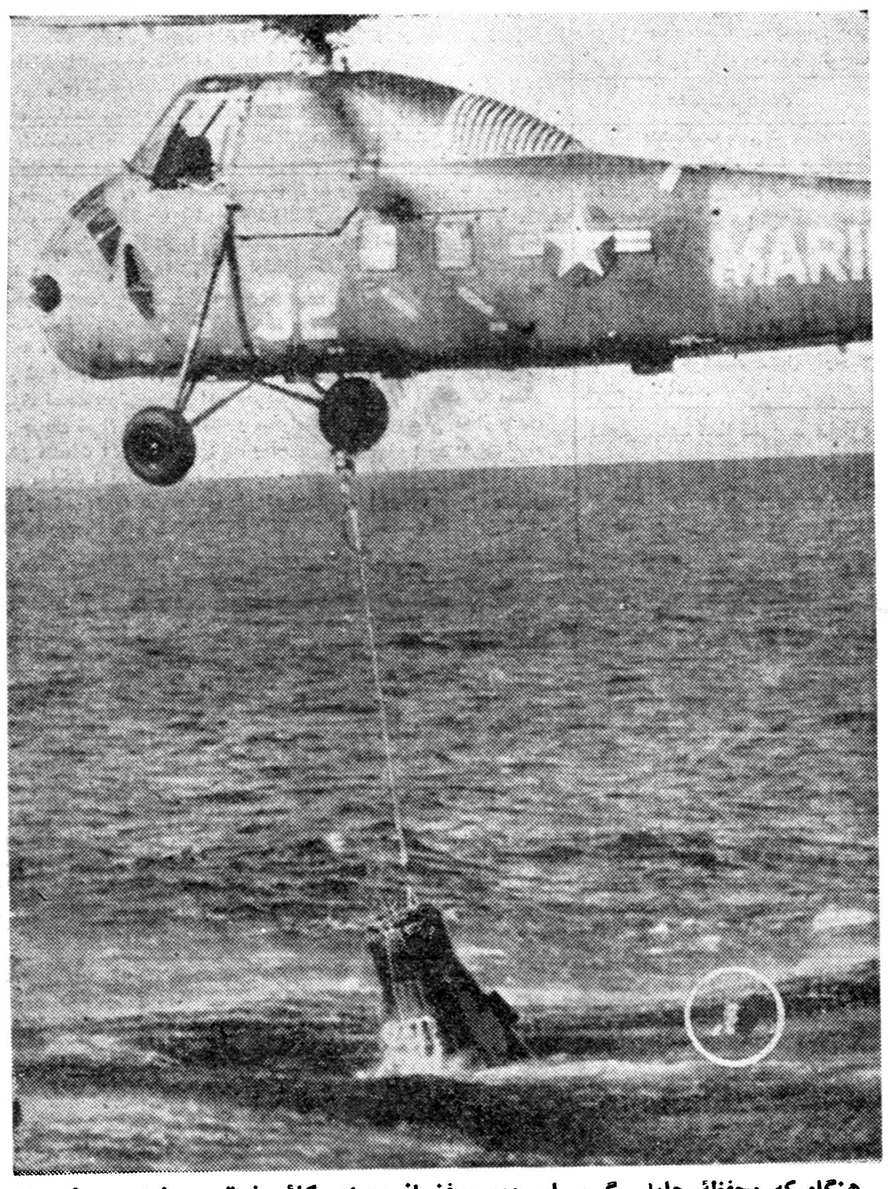

هنگامیکه محفظهٔ حامل «گریسام» دومین فضانورد امریکائی غرق می شد وی خودرا به آب انداخت وهلی‌کوپترها برای نجات‌او نزدیك شدند . عکس‌از آسوشیتدپرس

عکس خود «گریسام» برروی آبهای اقیانوس درداخل (دایره) نشان داده شده.

درخانه‌شماره ۷۶۱ محله بریم آبادان

دونفرپزشك بقتل‌رسیده‌اند

* مقتولین هردو ازپزشکان شرکت ملی نفت میباشند
* صورت مقتولین بقدری ضربت خورده و متورم است که تشخیص هویت آنها را مشکل کرده بود
* مامورین انتظامی وقضائی برای‌کشف علت واقعه در تلاش میباشند

بامداد امروز در شهر آبادان خبر جنایت هولناکی بسرعت در شهرشایع شد و عموم مردم را غرق در حیرتو بهت نمود چون هنوز کیفیت و علت‌این جنایت وحشتناك آنهم در مهمترین و معروفترین ناحیه شهر آبادان روشن نشده‌است .

خبرنگار مادر آبادان جریان امر را مقارن ظهر امروز بوسیله تلفن‌چنین گزارش داد : صبح امروز بدادمرای آبادان اطلاع داده شد که در خانه شماره ۷۶۱ واقع در سه‌گوش بریم

بقیه در صفحه هفدهم

اطلاعات تازه پیرامون طرح جدید معافیت مشمولین

طرح جدید نظام‌وظیفه مورد توجه دولت‌قرارگرفت

وزیر مشاور گفت: با اجرای طرح جدید نظام‌وظیفه‌عوایدی برای توازن بودجه نصیب دولت میشود

امروز خبرنگار ما کسب اطلاع کرد که‌طرح‌جدید‌مربوط‌به معافیت مشروط مشمولین لیسانسیه ، دیپلمه و عادی‌هنوزبه‌نخست وزیری نرسیده است . همانطور که قبلا اطلاع داده بودیم طبق طرح جدید مشمولین لیسانسیه با پرداخت پنجهزار ریال، مشمولین دیپلمه با پرداخت سه‌هزار ریال و مشمولین عادی با پرداخت یکهزار ریال معاف خواهند شد . البته این معافیت مشروط خواهد بود وچنانچه مشمولین غائب تاهنگام تصویب این طرح و اجرای آن بصورت تصویبنامه خود را معرفی نکنندووضع مشمولیت خود راروشن نسازند نمیتوانند از مزایای این

بقیه در صفحه هفدهم

اعضای کمیته اجرائی بازیهای المپیك ۱۹۶۴ درتهران

برای‌اولین بار مشعل المپیک از ایران میگذرد

* رئیس هیئت‌ژاپنی تنظیم خط سیر مشعل گفت : ملت ژاپن، انتظار کشتی‌گیران ایران را میکشد

ساعت شش بعد از ظهر دیروز هیئتی ا زاعضای کمیته‌اجرائیه بازی های المپیك ۱۹۶۴ ژاپن برای‌تعیین خط سیر مشعل المپیك‌بادودستگاه اتومبیل وارد تهران شدند .

صبح امروز خبرنگارما باآقای «آسو »رئیس هیئت ورزشی ژاپن که سمت مشاور فنی کمیته تشکیلاتی بازیهائی المپیك ۱۹۶۴ توکیو را عهده‌دار می‌باشد تماس گرفت و پیرامون برنامه و هدف هیئت‌مزبور از ایشان سئوالاتی نمود .

تهران شهرزیبائی است ....

آقای « آسو» سرپرست هیئت به‌خبرنگارما اظهار داشت قبل از اظهار هرگونه مطلبی لازم است بگویم تهران شهر بسیار زیبائی است و بخصوص شمیران که در پایه‌کوه قرارگرفته صدبرابربزیبائی تهران افزوده است .من باتفاق دوستانم امروز صبح زود قبل از صرف صبحانه برای گردش به شمیر ان‌رفتیم‌وازاین بازدید نهایت لذت بردیم . وی افزود:

دوماه قبل من باتفاق پنج نفر از اعضای کمیته تشکیلاتی بازیهای المپیك ۱۹۶۴ از ژاپن عازم‌مسافرت دور دنیا شدیم .قبل از حرکت دو دستگاه اتومبیل برای عبورازخشکی

بقیه در صفحه هفدهم

وزیر بهداری در مراسم توزیع گواهینامه فارغ‌التحصیلان کلاس مدیریت بیمارستانها گفت

من میخواهم مردم خوب درمان شوند

طرح‌تاسیس مؤسسه علوم امور بیمارستانها امضا شد

* آئین نامه ثبت نام ورود به مؤسسه مزبور دردست تهیه است
* همه ساله عده‌ای برای مدیریت‌بیمارستانهاتربیت می شوند

شب گذشته‌وزیر بهداری‌گواهی نامه فارغ‌التحصیلان ، پنجمین‌دوره کلاس مدیریت بیمارستانها را در باشگاه دانشگاه توزیع نمود .

در مراسم مزبور آقای دکتر فرهاد رئیس دانشگاه وجمعی از

بقیه در صفحه هفدهم

دراجتماع

۲۰۰۰ نفر بازرگانان کشور

نخست‌وزیر بسئوالات بازرگانان جواب داده برنامه اقتصادی دولت را تشریح میکند

در اجتماع بزرك بازرگانان‌که روز دهم مرداد ماه تشکیل‌می شود علاوه بر بازرگانان رؤسای اصناف و اتحادیه‌ها و مدیران بانکها نیز شرکت دارند

عصر دیروز کمیسیون تدارك اجتماع بزرك بازرگانان در اطاق بازرگانی تشکیل شد .

آقایان حاج‌علی‌نقی کاشانی‌وحاج سیدرضا مجد،حاج‌آقابزرك‌ابوحسین و حاج‌محمد تقی‌اتفاق‌وحاج‌عباسعلی اسلامی از معتمدین‌بازارونمایندگان اتحادیه های وابسته باطاق بازرگانی و آقایان علی اکبر خسرو شاهی و کاظم کورس و حاج محمد رضا فاطمی و علی اصغر پیرزاد ازاعضای اطاق دراین جلسه شرکت داشتند.

بقیه در صفحه هفدهم

بموجب قانون جدید استخدام‌کشوری

بانك بازنشستگی تاسیس میشود

کهولت مهمترین دلیل برای بازنشستگی خواهدبود

* حداقل حقوق‌بازنشستگی نصف آخرین حقوق‌کارمند وحداکثر آن تمام حقوق مزبور خواهد بود
* بازنشستگی به عنوان افتخاری تلقی خواهدشد

فصل نهم قانون جدید استخدام مربوط است به باز نشستگی و وظیفه کارمندان کشوری .

طبق ماده ۳۰ هر کارمند دولت اگر ۲۰ سال سابقه اشتغال یا ۶۰ سال عمرداشته‌باشد میتواند تقاضای باز نشستگی کند . فرق این ماده با وضع فعلی‌این است که در حال حاضر هر کارمند که ۲۰سال‌سابقه کار «نه اشتغال بکار» داشته باشد میتواند باز نشسته شود .

دولت معتقد است باز نشستگی باید در مقابل انجام وظیفه یاکهولت کارمند داده شود، کارمندی که ۶۰ سال سن دارد سابقه کار او نباید ملاك قرار گیرد ، بهمین علت با هر مقدار سابقه‌کارمیتواند تقاضای

بقیه در صفحه نوزدهم

نتیجه قرعه کشی جوائز اتوبانك

را درصفحه ۱۳ و آخر مطالعه فرمائید

مراسم قرعه‌کشی حساب‌سیار بانك بازرگانی انجام شد

شش‌میلیون جوائز سالیانه حساب‌سیار

بعد از ظهر امروز مراسم قرعه‌کشی فصلی جوائز حساب سیار بانك بازرگانی ایران در تالار معاملات بانك بازرگانی انجام گردید.

بانك بازرگانی سالیانه طی دو قرعه کشی موسوم به فصلی ومحلی جمعا شش میلیون ریال جایزه‌بین دارندگان حساب سیار توزیع می کند.

قرعه کشی فصلی که روز دوم مرداد هر سال صورت می گیرد برای توزیع جایزه بین دارندگان حساب سیار در تمام کشور است ولی قرعه کشی محلی که روز دوم بهمن ماه هر سال (سال روزافتتاح بانك بازرگانی) صورت میگیرددر هر استان جداگانه انجام میشود وجوائز برندگان‌هر استان‌جداگانه معین می گردد.

در مراسم قرعه کشی امروز علاوه براعضاء مدیره بانك‌بازرگانی

بقیه‌در صفحه دوم

عکس و مشخصات

افراد بسیار خوشبختی که در اینهفته هرکدام فقط باپرداخت ده‌ریال بشرکت‌یکدیگر سیصد هزار ریال جایزه ممتاز بلیطهای بخت آزمائی ملی را دریافت داشته‌اند ، درصفحه هفتم بچاپ رسیده‌است

آ-۱۴۹۳۴

هتل ونك
استخر باآب تصفیه شده دائمی
سناك بار
برای فصل ۲۰۰۰ ریال
ورودیه میهمان ۱۰۰ ریال
خردسالان ۲۰ ریال
۱-۶ آ-۱۴۳۲۲

چای جهان
نمایندگی شیراز - حاجی علی محمد مازندرانی - سرای مشیر

دوغن نباتی جهان
نمایندگی قزوین حاج حسین صلاحی

پتوهای جهان

از آنانکه ولگا دارند بپرسید ولگا چگونه اتومبیلی است؟
نمایندهٔ انحصاری شرکت سهامی ایرانشرق خیابان سمیه تلفن ۳۸۴۵۳

جریان روز

شکوه بسازمان ملل

دیروز سه ساعت نیکلاپکوف سفیر کبیر شوروی با وزیر امور خارجه در دفتر وزارتی بمذاکره درباره مسائل ۳۰ تیر پرداخته بودند.

ما از آنچه میان وزیر خارجه و سفیر شوروی در طول سه ساعت صحبت گذشته است جز آنچه سخنگوی وزارت خارجه در پایان جلسه در اختیار نمایندگان مطبوعات گذاشت اطلاعی نداریم.

دکتر مقتدری فقط گفت: مذاکرات پیرامون تبلیغات رادیو مسکو جریان داشته و وزیر خارجه مرا ماموریت داده اند که بشما خبرنگاران بگویم: «وزیر خارجه آقای پگوف را بوزارت خارجه خواستند تاراجع به روابط دو کشور باایشان صحبت کنند و به مطالبی که از رادیو مسکو پخش شده‌ومردم ایران را تحریك باغتشاش و بلوا نموده اعتراض و گله نمایند، وزیر خارجه به‌آقای سفیر کبیر شوروی یادآور شده‌اند که اعمال دولت شوروی درباره تبلیغات ضد ایران خلاف عوالم دوستی وروابط مودت دو کشور و خلاف انتظارات دولت ایران میباشد و این تحریکات تبلیغی که مشوق دسته های ناراحت و عناصر آشوب طلب است باعث میشود اقداماتی که در جهت بهبود روابط دو کشور و رفع هرگونه کدورت صورت گرفته و می‌گیرد به نتیجه نرسد و بالاخره در این ملاقات به تبلیغات ضدایرانی شوروی اعتراض و گله شده‌است.»

این مطلبی بود که سخنگوی وزارت خارجه به خبرنگاران گفت و اگر موضوع باین اندازه شل و ول‌باشد که سفیر شوروی را بوزارت خارجه بخواهند و سه ساعت بااو گفتگو کنند و حاصلش گله واعتراض شفاهی باشد، بشوروی ها باید حق‌داد نه فقط دامنهٔ تبلیغات خود را رها نکنند بلکه بر شدت آن‌بیفزایند و هرچه دلشان میخواهد برسر این ملت بیاورند، حدس نزدیك به یقین ما اینست که دراین مذاکرات خیلی به نزاکت های سیاسی توجه شده، اصول دیپلماسی بکار رفته، مطالب پوست کنده و صریح درمیان گذاشته نشده و از سفیر شوروی نخواسته اند روشن نماید ارتباط رادیو مسکو با مسئله سی ام‌تیر که یك واقعه داخلی است چه بوده؟ چه‌دست‌هائی در اینکار داخل بوده؟ چرا مردم را دعوت بشورش و انقلاب کرده‌اند؟ از جان ماچه میخواهند؟ چرا مردم را اغوا می‌کنند؟ چرا میخواهند کشتار و خونریزی در مملکت ما راه بیاندازند؟ اگر یك ملتی نخواست رژیم کمونیزم را بپذیرد، آیا در دنیای امروز میتوان با تشبث به تحریك و اغتشاش و بلوا آن رژیم را بر او تحمیل کرد؟

گفته های سخنگوی وزارت خارجه از قول وزیر ملایم و ورزیدهٔ سیاست ما بهیچوجه ملت ایران را قانع نمیسازد.

مردم میخواهند ارتباط مسکو را دراین جریان بدانند، از پشت پرده سیاست سردرآورند، بندو بست های سیاسی را بدانند؟ قیافه‌ها را بشناسند و بالاخره معلوم شود بساط برهم ریختن اساس موجودیت ما چگونه طرح ریزی شده وبه چه شکل و قیافه در مسکو ظاهر گردیده و کرملین در این جریان چه نقشی بازی کرده و عروسك‌هائی که‌بریسمان مسکو حرکت میکرده‌اند شناخته شوند؟

دیروز متن گفتار رادیو مسکو در چند روز اخیر را خواستم‌مطالعه کنم، از مطالعهٔ این گفتار ها و ارتباطی که با جریان روز مملکت پیدا میکرد، بسیار نگران شدم، متوجه خطربزرگی که از ایران گذشته است گردیدم، خاصه گفتار رادیوئی شب‌جمعه ۳۰ تیر، شب پیش از واقعه، بقدری تحریك آمیز وبلواخیز است که لرزه براندام می‌اندازد، من شرم دارم گفته های مسکو را تجدید و تکرار کنم چون جزرسوائی چیزی نیست، ولی مجموع این تحریکات مسلما نشانهٔ آنست که مسکو در جریان سی‌ام تیر نظر داشته و میخواسته است محصولی که از چندی پیش مقدمات آنرا تدارك می‌دیده و تخم‌پاشی می‌نموده بادرو کردن افراد این مملکت دروکند و خرمن بردارد، بدین جهت ابتدا رادیوهای دیگر صدای شوروی را بتمام صدای ملی ایران بکار انداخته، تشریات‌مختلف خاصه روزنامه مردم را از یك ماه و نیم پیش باین مطلب اختصاص دادند، تبلیغات دامنه داری آغاز کردند و همینکه تاریخ به‌جمعه ۳۰ تیرنزدیك شدخود مسکو هم وارد کار زار شد که کار را با اطمینان یکسره‌کنند!

این مرتبه اول نیست چنین خوابهائی برای ما می‌بینند ولی غافل از اینند که ملت ایران در دفعات بسیار ثابت کرده‌است فریب الفاظ و تحریکات عمال شوروی را نمیخورد، بافکار زمامداران کرملین خوب پی‌برده وروح آزادیخواهی و استقلال طلبی ملت ایران هرگز با افکار کاخ نشینان مسکو هم آهنگ و سازگار نیست، این بارهم مردم متوجه شده بودند اما بیم آن میرفت خونها ریخته شود، عده بسیاری از افراد این مملکت فدای حرص و آزبیگانه شوند که خوشبختانه تدبیر دولت وحزم واحتیاط عاقلانه قوای انتظامی کشور تمام رشته ها را پنبه کردو طرح و نقشه های خطرناك عمال شوروی را باطل ساخت.

آیا این‌مطالب راوزیرخارجه‌با سفیرشوروی که‌خیلی ابرازعلاقه بدوستی باایران میکند درمیان گذاشته است‌یانه؟جواب چه‌بوده؟ نتیجه چیست؟آیا موضوع‌بماست مالی سیاسی برگزارمیشود یاشکایت ایران دنباله پیدا خواهد کرد.

عقیدهٔ ماازاین حادثه بزرگی که‌ایران باردیگر بسلامت ازخطر جسته وصفحه جدیدی درتاریخ کشور گشوده میشود اینست که‌وزارت خارجه حق‌ندارد باتذکرات شفاهی وگلهٔ دوستانه سروته این امر مهم حیاتی مملکت رابهم آوردو این پروندهٔ کثیف ومفتضح راکنارنگذارد، باید موضوع دنبال شود، شدیدا برویه زمامداران مسکو اعتراض گردد.

این اعتراض برمبنا واصولی تعقیب شودکه خود آقای خروشچف برآن تکیه نموده ومکرر عنوان کرده‌است، اومیگوید ملتها خودشان بسوی مامی‌آیند ورژیم ما عالم‌را فرامی‌گیرد، دیگر لازم نیست قوای نظامی بکاربریم ودرامور داخلی کشورها مداخله نمائیم.

اگرمعنا ومفهوم توصیه آقای خروشچف اینست که سرباز نفرستند امامردم راباشورانندو همان کار بنحودیگری صورت گیرد پس‌حرف خودپس‌گیرند واین‌ضدونقیض گوئی‌راکنار بگذارند؟

چرا وبچه‌حق ومطابق چه‌قانون ومقررات دنیائی واصول‌بین‌المللی عمال شوروی علنا درکار ایران مداخله کرده ودرمقام برچیدن اساس حاکمیت واستقلال مابوده‌اند؟

مابیشنهاد دیروزخود راتکرار می‌کنیم ومعتقدیم وزارت امورخارجه شکایت ایران‌رااز تعدی وتجاوزی که‌بحقوق ملی ایران‌شده‌بسازمان ملل‌متحد ارجاع‌کندواز آن دستگاه بین‌المللی دادخواهی نماید.

دردنیائی که‌کشورها یکی پس‌از دیگری استقلال پیدا میکنندو زنجیر استعمار وبردگی را پاره می‌کنند چرا به‌یك کشوری که‌دم از صلح‌طلبی وهمزیستی میزند باید اجازه داده شود همسایهٔ خود را این قدر درفشار بگذارد، قصد برهم‌زدن اساس حاکمیت وملیت آن‌کندو درمقام‌آن باشدکه بدست خودما طوق اسارت وبندگی برگردن مانهد و تاریخ‌و تمدن واستقلال یك مملکت‌باستانی رااز صفحه روزگار برچیند؟

دوستی صادقانه که‌آقای‌پگوف ازآن صحبت‌می‌کنند معناومفهومش همین‌است که‌با چماق‌و کشته دادن وشورش، صداقت ودوستی مارابخود جلب کنند!

خوشوقتی بزرك ماابن است که ملت دوراندیش وهوشمندایران خیلی‌زود مسائل‌را درك میکند، ازچند روزپیش ازآنکه نقشه ۳۰ تیر بموقع‌اجرادرآید همه مردم متوجه خطر شدند وخودرا کنارکشیدند، کمال مسرت‌است که‌دانشجویان عزیز ماصف‌اول میهن پرستان قرار گرفتند وزودتراز همه خود راازاین معرکه دورنگاهداشتند، دانشجویان اوضاع راخیلی خوب وعمیقانه بررسی میکنند، خوب وخیلی زودتشخیص میدهند، مسائل راسریعتر از دیگران تجزیه وتحلیل می‌کنند، چون شوردارند، احساسات و علاقه‌دارند، آب وخاك خودرا می‌پرستند واز صمیم‌قلب میخواهند ایران عظمت‌وترقی کندو آزادی واستقلال میهن محفوظ ماند، هرگز فریب‌الفاظ پوچ وتبلیغات بیگانه‌را نمیخورند و همینکه قیافه‌های مشکوك دیدند خودرا دورنگاه میدارند واحساسات‌و عواطف پاك‌میهن پرستانهٔ خودرا به ثبوت میرسانند.

درکانون بازنشستگان کشوری

عصر چهارشنبه ۴ مردادماه جاری ساعت شش بعداز ظهر گفتار راجع‌بانتقاد وسیله خانم صابر ابراهیمی و بحث اجتماعی وسیله آقای علیمحمد مولاانجام سپس دوحلقه فیلم‌نشان‌داده‌خواهدشد.

آ_۱۰۸۹۱ دبیر کل کانون وزیری‌الهی

شش میلیون‌جوائزسالیانه حساب سیار

بقیه از صفحه اول

عده زیادی از دارندگان حساب سیار بانك بازرگانی حضورداشتند و با شور و اشتیاق فوق‌العاده بر قرعه کشی نظارت می کردند. علاوه بردارندگان حساب‌نمایندگان قانونی نیز صحت انجام قرعه کشی را تحت نظارت داشتند. قرعه‌کشی باین ترتیب انجام شد و برندگان خوش اقبال معین شدند.

باید دانست که مردم از حساب سیار بانك بازرگانی ایران استقبال فوق‌العاده‌ای کرده‌اندو تعدادحسابها روز افزون است. ایجاد حساب سیار بانك بازرگانی را باید یك عمل مبتکرانه دانست. زیرادارنده حساب می تواند با در دست‌داشتن دفترچه حساب سیار در هر نقطه از پول خود با رجوع بشعب بانك بازرگانی استفاده کند و ازبهره مناسبی‌نیزبرخوردارشود وسالی‌دوبار خود را در معرض شانس بزرگی قرار دهد. کسانی که تاکنون از جوائز بزرك و یا نسبتا بزرك‌حساب سیار بانك بازرگانی ایران‌برخوردار شده‌اند مسیر زندگانی آنها فرق کرده و بسوی خوشبختی کشیده شده‌اند. نمونهٔ آن یك جوان از اهالی شمال بود که در مرداد ماه سال گذشته ۵۰۰ هزار ریال‌جایزه نصیبش شد و خود و خانواده‌اش توانستند زندگی مرفهی بدست آورند.

از آنجا که نتایج قرعه کشی جوائز حساب سیار بانك بازرگانی ایران فوق‌العاده مورد توجه خوانندگان است ما فردا تفصیل قرعه کشی امروز را همراه با اسامی برندگان‌باطلاع آنان‌خواهیم رسانید.

دفتر
دبیرستان ملی شاه عباس کبیر
همه روزه برای ثبت نام (دوره اول و دوم متوسطه)
مفتوح‌است
نشانی_ امیریه جنب خیابان انتظام‌السلطنه
۱_۲ آ_۱۴۸۴۰

هم‌شیك • هم‌راحت

همه مردان شیك_ پوش در لباسهای خوشدوخت تابستانی پیرایش احساس راحتی و آسودگی میکنند لباسهای مردانه پیرایش از بهترین پارچه شیك وخوشرنك

قیمت
۱۶۵
تومان
پیرایش اول لاله زار

مفقودگردیده

یك عدد کیف بغلی کوچك محتوی چك وسفته و غیره با ٤ برك چك تضمین شده (هرکدام یکهزارریال) در اتوبوس خط ششم گمشده از یابنده تقاضا میشود چکهای تضمین شده را بعنوان مژدگانی بر داشته بقیه را بآدرس دو راه یوسف آباد خیابان محمد رضا شاه کوچه‌رسائی ساختمان هوشمند منزل رحمان بهنام برساند.

بیماریهای آمیزشی - مجاری ادرار - سستی وناتوانی مردان خیابان صفیعلیشاه دکتر یحیی صدری

دبیرستان ایرانشهر

همه‌روزه صبحها برای دوره اول‌ودوم رشته‌های طبیعی‌وریاضی ثبت‌نام مینماید. نشانی: خیابان هدایت_بین‌خیابان خیام ونو تلفن ۳۰۲۸۵۱

آ_۱۰۷۸۷ ۱_۳

بدین‌وسیله باطلاع عموم بیماران محترم میرساند که آقای دکتر حسن شفیعیان راد رئیس قسمت طبی بهداری راه‌آهن و متخصص در رماتیسم از سفر اروپا مراجعت و کمافی‌السابق بعداز ظهرهادر مطب خود از بیماران پذیرائی می‌نماید.

مهدی نور

آ_۱۰۸۷۹

آگهی‌های تسلیت

با نهایت تاسف درگذشت جوان ناکام سروان علی‌اکبر نظاری را بخانواده های نظاری _لشکری_دولتشاهی _هدایت تسلیت گفته و خود را شریك این مصیبت بزرك میدانیم.

اسفندیار امینی _ محمد علی امینی

درگذشت جانگداز سروان علی اکبر نظاری‌را بخانواده های نظاری _لشگری_ فاتحی بویژه همسر آنمرحوم تسلیت می گوئیم.

سروان فرهاد مالك و بانو

با کمال تاسف‌مصیبت وارده را به خاندان‌محترم‌خلیل‌پور خصوصا جناب آقای محسن خلیل‌پور تسلیت‌عرض می نمائیم

مهندس اسمعیل‌معینی‌زندی_ عباس‌رادفر _عباس‌قاضی زاده تهرانی _ خلیل شکری _ محمد حسن قهرمانی

سرکار سروان بهروز بهرامی
مصیبت‌وارده را تسلیت عرض می نمائیم.

آ_۱۰۹۲۵ سروان عبدی _ رضا عبدی

تشکرو معذرت

ازبستگان ودوستان محترمی‌که‌در مراسم تشییع جنازه و شب‌هفت‌مرحوم‌شادروان‌غلامعلی ناصر (کارمند وزارت‌کشور) شرکت‌و مجالس ترحیمی در تهران وکاشان و تبریز و مرند منعقد فرموده‌اند ویا تلگرافا ویادرج در روزنامه ها ابراز همدردی نموده بدینوسیله مرهمی بردل ریش بازماندگان گذاشته‌اند ضمن اظهار امتنان چنانچه بعلت تالمات روحی تاخیری‌درعرض تشکر حضوری شد پوزش طلبیده امید عفو داریم.

خانواده ناصر

آ_۱۰۹۲۷

از ذوات کرام و دوستان و فامیل محترم‌که در مراسم تشییع و ترحیم بانو شیشه گران شرکت و تلگرافا و کتبا ابراز همدردی فرمودند سپاسگزاریم بعلت‌تالمات‌روحی‌توفیق زیارت و عرض‌جواب دست‌نداد پوزش طلبیده امید عفودارید.

لاهیجان _ محمد علی شیشه گران _ علی طایقه

آ_۱۴۹۷۸

از حضرات آقایان علماء اعلام و ذوات معظمیکه در واقعه جانگداز وفات ابوی مرحوم حاج عباسقلی رضوان باشرکت‌در مراسم تشییع و تشریف‌فرمائی بمجلس ختم و بیان تسلیت حضوری و کتبی و تلگرافی و آگهی در روزنامه سرافراز فرموده اند سپاسگزار و بقاء عمر و عزت همه را از درگاه خداوند متعال مسئلت می نمایم چنانکه در شرفیابی و عرض امتنان‌حضوری‌تاخیری روی دهدامید عفو دارم

صمدرضوان

آ_۱۴۹۱۰

با کمال تاسف درگذشت برادر عزیزمان آقای جلال بشارتی (بشارت حضور) فرزند ارشد مرحوم‌بشارت‌السلطان‌راباطلاع فامیل و دوستان میرساند مجلس ترحیم صبح روز سه شنبه سوم مرداد ماه در منزل مرحوم بشارت‌السلطان در قم برپا خواهد بود.

علی بشارتی _ احمد بشارتی _ مهندس محمود بشارتی

آ_۱۰۸۵۷

بعموم بازماندگان آنمرحوم مصیبت وارده را تسلیت میدهیم

درگذشت‌شادروان اسماعیل فکری قهوه‌چی راباطلاع بستگان وآشنایان میرساندمجلس‌ترحیم مردانه روزسه‌شنبه سوم مرداد از ساعت ۵ الی ۷ بعداز ظهر در مسجدحاج‌نجف واقع درسه راه نارمك ومجلس ترحیم زنانه درهمان‌روز و ساعت در منزل شخصی‌واقع در کوچه روزبه منعقد است خواهشمند است‌با تشریف فرمائی خود روح آن مرحوم را شادنمائید خانواده‌های‌فکری_اعرابی_نویسی‌میرحیمی_نشاط

آ_۱۰۹۱۷

بعموم بازماندگان آنمرحوم مصیبت وارده را تسلیت میدهیم

بمناسبت وفات تاسف انگیز مرحوم آقا مشهدی غلامحسین عربی خوان رحمت‌الله علیه برادر جناب ثقة‌الاسلام آقای حاجی میرزا رضا عربی خوان در مشهد رضوی مجلس ختمی روز سه شنبه ۳ مرداد ماه ازساعت ۹ الی ۱۱ صبح‌در مسجد امام زاده‌زید منعقد است امید است انشاءالله عموم دوستان و مومنین در این مجلس شرکت فرمایند.

الاحقر حاج سید مهدی کماری _ الاحقر حاج سید هادی خسرو شاهی _ساعی _قره‌سید _علیزاده سیگاری _شبیری

با نهایت تاسف و تاثر درگذشت برادر عزیزم آقا مشهدی غلامحسین عربی خوان را در مشهد باطلاع خویشان و دوستان و آشنایان می رساند مجلس ختم آنمرحوم روزسه شنبه ۳ مرداد ماه ازساعت ۹ الی ۱۱ صبح در مسجد امامزاده زید منعقد است

الحاج رضا عربی خوان

آ_۱۰۸۶۵

بعموم بازماندگان آنمرحوم مصیبت وارده را تسلیت میدهیم

باطلاع اقوام و دوستان میرساند

مراسم شب هفتم درگذشت مرحومه فخرایران بهرامی از ساعت ۱۷روزسه شنبه سوم مردادماه در امامزاده عبدالله آرامگاه بدر منعقد است وسیله حرکت ازساعت ۱۶ از منزل واقع در خیابان سپه بیست متری شعاع‌السلطنه آماده‌میباشد

احمد بهرامی _ سرگرد اسمعیل صالحیان_ سروان شهربانی برزو بهرامی

آ_۱۰۸۸۵

تبریکات

جناب آقای ابوالقاسم کاظمیه معاون وزارت بازرگانی
انتصاب جنابعالی راه معاونت گمرکی وزارت بازرگانی تبریك و از خداوند متعال توفیق بیشتری را خواهانیم.
علی اکبر نوذری _ پرویز نوذری _شاهرخ نوذری
آ_۱۰۸۹۵

تیمسار سپهبد نقدی وزیر جنك
انتصاب مدیرانه تیمسار سرتیپ رضا گوهری افسر پاکدامن و دانشمند سر رشته داری ارتش موجب خرسندی وامیدواری کلیه افسران شاهدوست ومیهن پرست وصدیق گردید از صمیم قلب این‌انتخاب شایسته را به آن مقام تبریك عرض مینماید.
آ_۱۰۹۰۹ سرهنك عنایت اله مصری

تیمسار سرتیپ رضا گوهری باقلبی آکنده از مهرشاه ومیهن‌عزیز ومالامال از خرسندی مقام ارجمند آن تیمسار پاکدامن ودانشمندراتبریك عرض مینماید.
آ_ ۱۰۹۰۷ سرهنك عنایت اله مصری

قابل توجه جناب‌آقای‌دکتروثوقی‌ریاست‌محترم بخش جراحی بیمارستان پهلوی
ازتوجه بی‌شائبه جنابان آقایان دکتر معتمد _حق‌شناس _ داود پور _ دهقان _ صرافی‌و کارکنان محترم بخش جراحی آن بیمارستان که درنیمه شب ۱ر۵ر۴۰ با عمل جراحی طفل اینجانب‌را از مرگ حتمی نجات داده اند سپاسگزاری‌می‌نماید
آ_۱۰۹۱۳ ابراهیم اخوان

پانزدهم مردادماه
امتحان ورودی دانشکده پزشکی‌مشهد
مسابقه ورودی دانشکده پزشکی مشهد برای انتخاب هشتاد تن دانشجو روز پانزدهم مردادماه خواهد بود.
فرصت نام نویسی تاپایان ساعت اداری روزدهم مرداد است. رئیس‌دانشکده پزشکی‌مشهد دکتر سامیراد
آ_۱۴۹۸۶

جواد صدوقی یزدی
قد بلند صورت کشیده گندم گون در سال ۱۳۲۹ از تهران‌خارج شده وازاو دیگر خبری نیست
خانواده وی تقاضا دارند که درهر کجاهست بوسیله تلگراف محل‌خود را بروزنامه اطلاعات شعبه آگهی‌ها مخابره کند یا اگر کسی از حال وی خبری دارداطلاع‌دهد وخانواده‌ای راخشنود سازد.

مژدگانی
سند مالکیت‌بنام‌محمد رادمحمدی واقع در دهستان غار بخش دوازده تهران گمشده از یابنده تقاضا میشود بنشانی بازار عباس آباددهنه اول حجره آقا حسین همدانی داده ومبلغ یکهزار ریال مژدگانی‌دریافت دارد.
محمد رادمحمدی
آ_۱۰۹۲۳

آگهی ابلاغ دادخواست پرونده ۴۱۴ر۳۹ مدنی
آقای اسمعیل زاهد خودو بوکالت از طرف آقایان مهدی‌اردلانو غیره دادخواستی بخواسته افراز باغ‌شماره ۲فرعی ازپلاك ۱۵۷ اصلی باحقابه ازنهرعمومی طهال‌آباد مطابق معمول محل واقع در صحرای‌ویان کرج باستناد رونوشت سندبیوست بطرفیت آقایان و بانوان ۱_ احمد رستم آبادی ۲_ غلامرضا اردلان ۳_ نصراله عبدالهزاده ٤_ علی اکبر تقی‌زاده ۵_ میرزاآقا بهلولیان ٦_ مهین سمیعی ۷_ ایراندخت مستشاری ۸_ عذراطاهرخانی بدفتر این دادگاه تقدیم داشته‌و تقاضای افرازباتوجه بمقدار مالکیت هریك از خواهانها و خواندگان با جلب‌نظر کارشناس فنی و افراز سهم خواهانها از خواندگان و خلع ید ازسهم مفروزه هر یك‌از خواهانها بامنظور داشتن خسارات نموده و دعوت‌خواندگان را بوسیله نشرآگهی خواستار شده است اینك حسب تقاضای وکیل_ خواهانها و دستور دادگاه طبق ماده ۱۰۰ قانون آئین دادرسی مدنی مراتب درسه نوبت متوالی در روزنامه رسمی کشور شاهنشاهی وروزنامه اطلاعات آگهی میشود که خواندگان فوق‌الذکر برای روز شنبه ۱۵ر۸ر۴۰ ساعت ۱۱ر۵ صبح جهت رسیدگی و دریافت نسخه ثانی دادخواست وضمائم در دادگاه بخش کرج حضر شوند و در مقابل دعوی اقامه‌شده هر اظهاری دارند بنمایند در غیر اینصورت دادخواست ابلاغ‌شده محسوب و دادگاه اقدام قانونی معمول خواهد داشت و چنانچه من بعد ابلاغی بوسیله آگهی لازم شود فقط یك نوبت در روزنامه آگهی ومدت آن ده‌روز خواهد بود.
مدیر دفتر دادگاه بخش کرج _علی‌سیف
آ_۱۰۹۱۹ ۱_۳

مجالس سوگواری

طبق معمول سنواتی مجلس سوگواری حضرت خامس آل‌عبا از یازدهم تابیست‌ویکم صفر ازساعت ۷ونیم تاده ونیم بعدازظهر دربنده‌منزل تشکیل‌می‌شود. دراین‌مجلس ضمن بیان حقایق اسلامی و تشریح فلسفه نهضت حسینی برای سلامت وجود شاهنشاه و بقای ملت‌کهنسال‌ایران و پیروزی حکومت‌ملی وخدمتگزار امینی‌دعا خواهدشد ازعموم‌علاقمندان برای‌شرکت‌در این مجلس‌دعوت می‌شود.

سید محمد پیامی مدیر روزنامه‌پیام
نشانی میدان شاهپور مقابل بیمارستان‌رازی_کوچه‌قوام‌دفتر

طبق معمول سنواتی مجلس عزاداری خامس آل عبا حضرت سیدالشهداء علیه السلام از طرف اتحادیه صنف فروشندگان لبنیات تهران و حومه از امشب (دوم مرداد ماه ۱۳٤۰) بمدت ده شب از ساعت ۸ الی ۱۰ بعد از ظهر در مسجد فخرالدوله واقع در دروازه شمیران برپاست‌و از عموم علاقمندان به شعائر دینی دعوت می شود که در مجلس مزبور حضور بهمرسانند.

رئیس اتحادیه صنف فروشندگان لبنیات تهران‌وحومه
آ_۱۰۸٦۷ محمد رضا سعادت

حسب‌المعمول سنواتی مجلس عزاداری حضرت‌سیدالشهداء علیه‌السلام در بنده منزل از دوازدهم صفر مطابق چهاردهم مرداد تاده شب ازساعت ۷بعد از ظهر الی ساعت ده منعقد است از عموم علاقمندان دعوت می شود که شرکت فرمایند
نشانی شاهرضا شرقی اول خیابان‌نظام آباد کاشی ۷۸
آ_۱۰۸۹۳ محمد مهدی شریعتمدار شیرازی

۶۷۰ نفر در بیزرت کشته شده‌اند

سازمان ملل متحد ـ ۲۳ ژوئیه ـ یونایتدپرس ـ رویتر ـ خبرگزاری فرانسه ـ در پایتخت تونس اعلام شد که هامرشولد به دعوت رئیس جمهوری تونس به‌آن کشورمی‌آید

گفته میشود هامرشولد برای این دعوت اهمیت زیادی قائل‌است دعوت از هامرشولد مشابه دعوتی است که سال گذشته لومومبا از اوبعمل آورد تابه کنگو برود و مسائل داخلی آن کشور را حل کند.

دیروز هامرشولد و مشاورین او دراین باب مذاکره می کردند. ظاهرا رئیس جمهوری تونس با اشاره بوضع‌وخیم بحران روابط فرانسه وتونس از دبیر کل‌سازمان ملل متحد خوا سته‌است تا هرچه زودتر به‌تونس سفر کند.

هامرشولد دعوت‌را پذیرفته‌است زیرا بورقیبه یکی از بزرگترین مدافعین سازمان ملل متحد و دبیر کل آن بوده است . اما فرانسه مسلما ناراضی خواهد شد و ممکن است سعی کند در بسیاری ازموارد دعاوی مختلف را از سازمان ملل متحد خارج‌سازد و این سازمان را از اعتبار بیاندازد.

درحالت کنونی نیز وضع‌سازمان ملل متحد مساعد نیست ، زیرا شورای امنیت فقط باجرای آتش بس رای داده تکلیف بعد را روشن ننموده است .

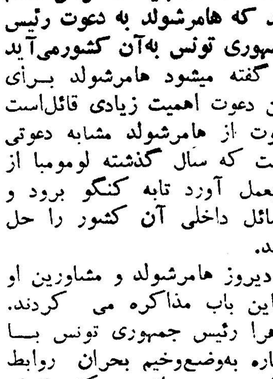

دریادار موریس‌آماق

درآخرین لحظه در نیویورک‌اعلام شد که هامرشولد از آنجا عزیمت کرده است وعصر امروز واردتونس میشود . هامرشولد گفته است بهرحال خودرا در اختیار «حبیب بورقیبه» میگذارد ووظیفه «آشتی دهنده» رابرعهده میگیرد.

هامرشولد در پاسخ تلگراف دعوت بورقیبه اشاره کرده است که وظیفه خود میداند در این‌مورد اقدام کند وامیدوار است به بحران پایان دهد.

شهر آرام

شهر بیزرت بدنبال اجرای‌آتش‌بس آرام شده است .قوای چترباز فرانسه برسراسر شهر بیزرت مسلط هستندوفقط محلهٔ عرب‌نشین شهر بنام «قصبه» در دست‌داوطلبان تونسی است .

بنظر میرسد که طرفین‌مقررات آتش‌بس را دقیقا رعایت میکنند . تعداد قوای تونس در محلهٔ عرب‌نشین به‌سی‌تن سرباز وهزارداوطلب میرسد.

دوروز قبل در همین ناحیه ۷۰۰ سرباز تونسی مستقر بود که‌امروز جز ۳۰تن کسی از آنها باقی‌نمانده است . آجودان رئیس جمهوری تونس سرگرد «محمدابن حمیده» که سال گذشته مهمان دوگل بودجزء کشتگان است.

مقامات محلی در «قصبه» میگویند ۲۵۰ تن کشته‌شده و چند صدتن زخمی گشته‌اند .

بیشتر زخمیها رادر میدان‌ورزش نگاهداشته‌اند وآنهائیکه زخمشان شدید بوده‌است به‌بیمارستان ها برده‌اند.

خبرگزاری تونس خبرداده است که‌تعداد کشتگان بیزرت جمعا۶۷۰ تن وتعداد زخمیها ۱۵۵۰ تن می‌باشد.

ترتیب آتش بس

درتونس گفته شده است که دریادار «موریس آمان» فرمانده قوای فرانسه در بیزرت بافرماندار تونسی شهر ملاقات خواهدکرد تا ترتیب آتش‌بس را بدهد.

مقامات تونس اشاره کرده‌اند که بعداز اعلام‌آتش‌بس یک‌ناوفرانسوی فرودگاه بیزرت را به توپ بسته است وتاصبح امروز سربازان فرانسوی به‌تیراندازی بسوی‌تونسی ها‌ادامه داده‌اند.

در تونس یك سخنگوی جامعه فرانسوی گفت پلیس تونس ۲۰۰تن از اتباع فرانسه رادرتونس‌بازداشت کرده‌است و به‌بقیه اتباع فرانسه دستور داده است از خانه های خود خارج نشوند .

اهالی تونس از ترس هواپیما های فرانسوی که مجهز به بمب های آتشزا هستند در پناه درخت ها پنهان می شوند . عکس از یونایتدپرس

وضع اقتصادی

کارشناسان فرانسوی میگویند اگر بحران بیزرت‌وخیمترشودوضع اقتصادی تونس بسیارمتزلزل‌خواهد شد .

اکنون شصت هزار تن فرانسوی در تونس بسر میبرند که کارهای صنعتی و بازرگانی و کشاورزی ماشینی این کشور را اداره‌میکنند.

سرمایه‌های فرانسوی در تونس‌به ششصد میلیون دلار بالغ است و فرانسه درسال ۱۹۶۰ از تونس‌معادل ۱۸۸ میلیون دلار کالا خریداری کرده است .

لولهٔ نفت فرانسه که از تونس می‌گذرد درسال جاری ۱۷ میلیون تن نفت را از تونس عبور خواهدداد که حق‌العبور این نفت معادل ۳۵ میلیون دلار جدید می‌باشد .

فرانسه سالانه یك میلیون دلار بلاعوض به تونس میدهد و حقوق ۳۱۲۲ تن معلم را به آن کشور می‌پردازد و سالانه پانصد هزار دلار صرف هزینهٔ آموزش جوانان‌تونسی در فرانسه میکند .

تهدید بانفجار

روزنامه« افریك اکسیون » چاپ تونس در آخرین شماره خود نوشته است تاسیسات نفتی فرانسه در «صخیره » و همچنین تلمبه خانهٔ «مشیلی » هم‌اکنون زیر نظرتونس است .

چنانچه دولت فرانسه کوچکترین تهدید نظامی‌بعمل‌آوردباین‌تاسیسات منفجر خواهدشد .

«افریك اکسیون » مینویسد در مقابل انفجار کارخانه سیمان سازی تونس در بیزرت تونس یك‌کارخانه سیمان سازی‌فرانسه‌رامصادره‌کرد.

طبق نقشه

حبیب بورقیبه رئیس جمهوری تونس طی نطق کوتاهی گفت همچنانکه تونس به‌تصمیم‌آتش‌بس شورای امنیت احترام‌گذاشت‌فرانسه نیز باید احترام بگذارد درحالیکه بموجب‌گزارشهای‌رسیده‌نیرو های فرانسه‌بخصوص‌لژیون‌خارجی‌دست‌به تحریکاتی زده‌اند .

وی افزود چنانچه مشاهده شود که فرانسه به‌تصمیمات‌شورای‌امنیت احترام نمیگذارد تونس نیز مجبور است در صدد مقابله برآید .

حبیب‌بورقیبه سپس ضمن‌تمجید از ملت تونس گفت : «من میخواهم بشما بگویم که پیروزی ماحتمی‌است و تمام حوادث طبق نقشه پیش بینی شده جلو میرود .»

وی گفت :«من از روش ملت تونس مفتخرم زیرا بدنیانشان داد که نمیخواهد تحت اشغال خارجی باشد .»

حبیب بورقیبه در پایان‌گفت‌جنك بیزرت تنها هنگامی پایان خواهد یافت که همه نیروهای خارجی‌خاك مارا تخلیه کنند .

آغاز مذاکرات

در پاریس و تونس اعلام شد که مذاکرات‌مربوط به‌وضع‌مقررات‌آتش‌بس در بیزرت میان فرمانده قوای فرانسه‌و فرماندار بیزرت آغاز شده‌است .

ضمنا مقامات فرانسوی اعلام‌کردند که قوای فرانسه در زدو خورد های تونس فقط ۲۵ تن کشته و صد تن زخمی داده‌است . فرانسویها ۶۳۹تن از تونسی ها را اسیر کرده‌اند .

وضع آب و خواربار در شهربیزرت بخصوص در محله عرب نشین محصور آن بسیار بد است و مردم از تشنگی و گرسنگی سخت ناراحت هستند .

جای گلوله روی دیوار ها و جای بمب در میان خیابانها و میدانها فراوان استو لکه‌های‌خون‌واتومبیلهای‌شکسته و سوخته همه جا دیده میشود .

در چند نقطه عمارتهای چندین‌طبقه بصورت تل خاك در آمده‌اند و بمبهای فرانسوی آنها را ویران ساخته است. شهر بیزرت ۶۵ هزار تن سکنه دارد که ۱۵ هزار تن آن فرانسوی هستند.

داوطلبان انگلیسی

سفارت تونس اعلام کرد که دعوت او از مردم انگلیس برای دفاع از تونس بی پاسخ نمانده بود و طی دوروز انگلیسها به آنها بخوبی پاسخ دادند.

صد تن انگلیسی نام خود را برای عزیمت به تونس و شرکت در جنك بیزرت ثبت کرده‌اند .

حکومت تونس توسطسفارتخانه‌های خود در کشور های جهان از داوطلبان خارجی دعوت‌کرده‌است تا برای‌تشکیل یك « تیپ بین المللی » داوطلب به تونس بروند .

در لندن هشتاد تن دیگر علاوه بر صد تن تقاضای ثبت نام کرده بودند که واجد شرایط لازم شناخته نشدند.

سخنگوی سفارت تونس اشاره‌کرد هدف از جلب داوطلبان روشن ساختن دوستی ملل دنیا نسبت‌به‌تونس‌میباشد.

گروهان اردنی

ملك حسین بدنبال دعوت تونس از داوطلبان خارجی و درخواست کمك آن کشور از دول عربی دستور داد فرمانده ستادارتش اردن‌ژنرال«المجالی» یك گروهان کامل‌پیاده را با تجهیزات لازم برای شرکت در مبارزه ملت‌تونس اعزام دارد .

ضمنا وی به سفرای‌عربستان‌سعودی و عراق پیشنهاد کرد توصیه کنند تقاضای تونس را دول متبوع آنها بپذیرند . بهمین مناسبت « حبیب بورقیبه » طی تلگرافی از ملك حسین تشکر کرده‌است در صفحه نوزدهم

رئیس کمیته روابط خارجی سنای امریکا گفت :

متحدین امریکا سیاست خارجی این کشور را فلج کرده‌اند

*** کمك خارجی امریکا «عصای موسی» نیست‌که بوسیله‌آن بتوانیم همه را مجبورکنیم روشی خلاف میل خود در پیش گیرند**

واشنگتن ـ خبرگزاری آلمان ـ یونایتدپرس ـ ویلیام فولبرایت رئیس کمیته روابط خارجی سنای آمریکا امروز ازچند سیاستمدار بزرگ غیر‌آمریکائی و از جمله دکتر آدنائر صدراعظم آلمان غربی و چیانکایچك رئیس جمهوری چین ملی بشدت‌انتقاد کردو اظهار داشت که‌آنها بیش از اندازه در تعیین سرنوشت سیاست خارجی آمریکا اعمال نفوذ میکنند .

فولبرایت گفت مثلا دراروپااوضاع واحوالی وجود دارد که‌خواه وناخواه تمام اعمال‌آمریکابطور دربست‌نمیتواند مورد پسند دکتر آدنائر قرارگیرد .

درخاور دور وزارت خارجه آمریکا بندرت قادربه انجام کاری بدون‌اجازه پرزیدنت چیانکایچك رئیس جمهوری چین‌ملی است .

این‌اعمال نفوذهای دوستان‌آمریکائی درخط مشی وزارت‌خارجه کار رابجائی رسانده که‌اکنون دولت امریکا قادر به‌کنترل آزادانه سیاست خارجی‌خود نیست .

توجه بیش‌از حدلزوم

فولبرایت تاکیدکرد که آمریکا تاکنون بیش‌از آنچه لازم بوده ، به منافع وعلائق مخصوص متحدین خود توجه کرده است .

رئیس کمیته روابط خارجی سنای امریکا این‌انتقادات‌رادرپاسخ‌درخواستی که‌بوسیله بعضی سناتورها عنوان‌شده دائربراینکه آمریکا هرنوع کمکی‌را به جمهوری عرب ،مشروط به‌آزادی کشتیرانی اسرائیل در ترعه سوئز نماید، بیان داشت .

فولبرایت گفت که‌قبول این‌درخواست غیرممکن استزیرا کمك‌های خارجی‌را نمیتوان بعنوان عصای موسی مورد استفاده قرار دادو کشور معینی را وادار کردتافقط بمصرف دریافت کمك از امریکا سیاستی برخلاف میل‌خود درپیش گیرد .

استیونسن امریکائیها را بشجاعت تشویق کرد

نیویورك ـ یونایتد پرس ـ آدلای استیونسن نماینده آمریکادرسازمان ملل ضمن مقاله‌ای که برای شماره ماه اوت مجله « هار پرزماگازین » چاپ نیویورك نوشته خاطر نشان کرده‌است که‌تمایلات‌اعتدالی، نرمش، حاضر به خدمتی ، دنباله روی از حوادث و اکتفا به ابراز عکس‌العمل در برابر آنها، که‌روز بروزدیپلماسی امریکارابیشتر آلوده میکند ممکن است این خطر را داشته باشد که سر انجام دنیا به تسلط کمونیستها در آید .

استیونسن نوشته است که اتحاد شوروی خود را شجاع و استقبال کننده ماجراها نشان داده درحالیکه آمریکا رفته رفته با صفات احتیاط و محافظه کاری در پیشگاه تاریخ معرفی شده است .

استیونسن گفت که اگر نتیجه روش آمریکا شکست صرف‌نباشد، بدون شك موجب عقب نشینی های باز هم بیشتر امریکا خواهد گردید.

استیونسن مثال آورد که در قرن هیجدهم در باریان فرانسه بر سر شبانان و دختران چوپان با یکدیگر قمار میزدند در حالیکه توده‌های روستائی فرانسه علف میخوردند .

امروز ملت‌آمریکااقلیت‌ثروتمند و مرفه‌جهان است‌وسنت‌های انقلابی قرن هیجدهم ملت فرانسه‌فقط‌موجب بر انگیختن حس احترام و اعجاب امریکائیان این عصر میشود .

استیونسن در پایان نوشته است اگر آمریکائیان شجاع باشند کمونیستها قادر نخواهند بود تا چنانکه تاکنون معمول بوده‌ازحوادث بزرك و بحران های سیاسی به‌نفع خود استفاده کنند . آنچه آنها را تشویق میکند تنها محافظه کاری آمریکا است .

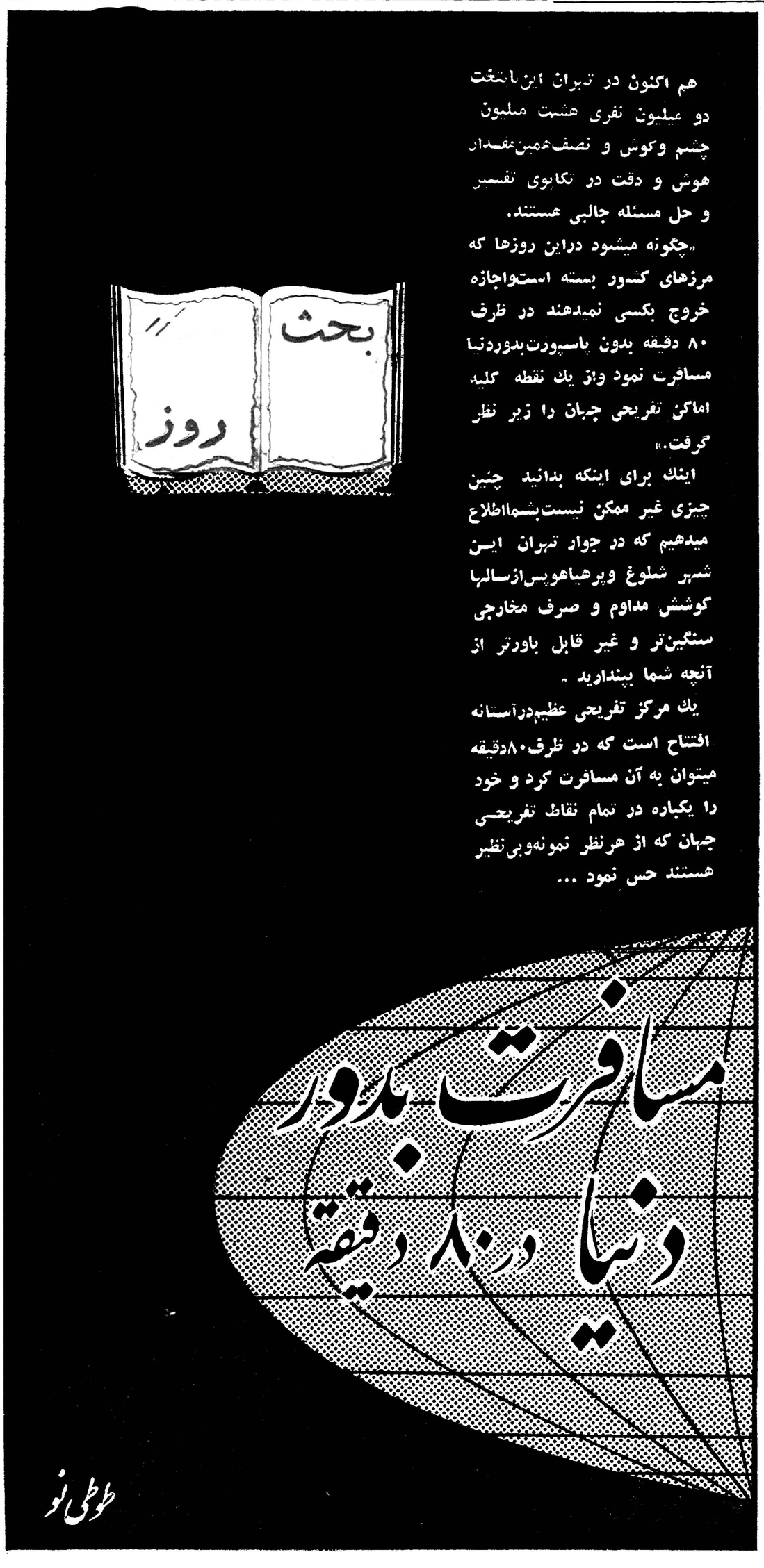

پایان فستیوال فیلم مسکو

یک‌فیلم‌ژاپنی برنده‌جایزه‌بزرك فستیوال شد

مسکو ـ خبرگزاری فرانسه ـ دومین فستیوال سینمائی‌مسکودیشب پایان یافت و جایزه بزرك فستیوال به«کانتوسنید و» کارگردان ژاپنی برای فیلم « جزیره عریان » اعطاء گردید .

جایزه بهترین فیلم مستند به مارچینی کارگردان ایتالیائی برای فیلم کوتاهی که از بازیهای اخیر المپیك تهیه کرده بود داده شد .

جوائز طلای فستیوال به «رادولف کارگردان آلمان شرقی و«بینکا ـ جلزکو» کارگردان بلغارستانی‌بترتیب برای فیلمهای « پروفسورنا ملوك »و «وقتی‌ماجوان بودیم» اهدا گردید .

یك مدال نقره برای بهترین میزانسن به«ماراندگاتی» کارگردان فرانسوی برای فیلم «حیاط» داده‌شد.

جایزه بهترین بازیکن زن به‌اوی لان ستاره‌چینی که در فیلم « یك خانواده انقلابی » نقش اصلی رابازی کرده است اعطاء گردید .

برندگان جوائز بهترین‌بازیکنان مرد عبارتند :

« پترفینس » هنرپیشه انگلیسی برای بازی در فیلم«محاکمه‌اسکار ـ وایلد » و «باتبانك هرمانتو » هنر پیشه‌اندونزی برای بازی در فیلم «مبارزین آزادی » .

جایزه مخصوص هیئت داوران‌به لوئی‌چی‌کومنچی‌کارگردان‌ایتالیائی برای فیلم « هرکسی بخانه خود برمیگردد »داده شد .

جایزه بزرك هیئت داوران به «گریگوری چوخرای » کارگردان برای فیلم « آسمان پاك» اعطاء گردید .

سناتور فولبرایت گفت:

درحال‌حاضر عضویت چین درسازمان‌ملل‌مقدورنیست

واشنگتن ـ یونایتدپرس ـ فولبرایت رئیس کمیته روابط خارجی سنای آمریکا امروز اظهارداشت که‌برقراری روابط سیاسی بین امریکا وجمهوری مغولستان خارجی کارعاقلانه‌ای‌خواهد بود .

فولبرایت افزودکه‌در شرایط‌حاضر عضویت چین کمونیست در سازمان ملل امکان‌پذیر نخواهد بود امامعلوم نیست که‌رژیم پکن نتواند مجمع‌عمومی راوادار کندکه مسئله‌عضویت این کشور را مطرح‌نماید .

اظهارات فولبرایت همزمان باانتشار خبرمربوط به‌مسافرت معاون ریاست جمهوری چین ملی به‌امریکا برای ابلاغ نظریات پرزیدنت چیانکایچك درباره تحولات‌اخیر مناسبات چین‌ملی وآمریکا به پرزیدنت کندی است .

بعضی از سناتورهای آمریکائی اظهار داشته‌اند که شناسائی رژیم مغولستان خارجی‌ازطرف آمریکاموجب وحشت متحدین‌آسیائی آمریکاخواهد گردید ، وبعلاوه راه عضویت چین کمونیست رادر سازمان ملل هموار خواهد ساخت .

بوسیله گندم

چستربوولز معاون وزارت خارجه امریکا امروز اظهار داشت میتوان قبول کرد که ممکن است روزی امریکا به چین کمونیست گندم بفروشد وبه‌این‌وسیله‌چین کمونیست را متقاعد نماید که در صدد تصرف سرزمین های همسایه برنیاید .

بوولز پیش بینی کرد که ممکن است یکی از بزرگترین مراحل اختلال مناسبات بین المللی در آینده از خطر کمبود اراضی‌مزروعی در چین کمونیست پدید آید زیرا هر خانوار دهقان چینی فقط ۱ر۸ جریب زمین مزروعی دارد .

چسترر بولز افزود که ممکن است چین کمونیست در صدد بر آیدتا اراضی روسیه واراضی حاصل خیز جنوب چین را تصرف‌کند ویا برای جبران کمبودمواد غذائی‌از بازارهای بین المللی گندم خریداری نماید.

معاون وزیر خارجه آمریکا که سابقاسفیرایالات‌متحده درهندوستان بوده تاکید کرد که البته آمریکا تنها در صورت انصراف پکن از اعمال سیاست تجاوز کارانه به‌این کشور گندم خواهد فروخت .

بوولز در پایان اظهار داشت که امریکا کماکان برای حفظ‌کرسی چین ملی در سازمان ملل و بیرون نگاهداشتن چین کمونیست از این سازمان خواهد کوشید ودر صورت لزوم از حق وتو نیز استفاده خواهد کرد .

بولز سپس به‌خبرنگاران گفت که تا هنگامیکه بتواند پست‌معاونت وزارت خارجه امریکا را باموفقیت در دست داشته باشد تصمیمی به استعفا نخواهد گرفت .

دین راسك وزیرخارجه امریکاگفت:

جنك‌سوم جهانی ازبرلین آغاز میشود

واشنگتن - آسوشیتد پرس - یونایتد پرس - خبرگزاری آلمان- دین راسك وزیر خارجه امریکا امروز خروشچف را از عواقب‌وخیم امضای قرارداد یکجانبه صلح با آلمان شرقی برحذر داشت.

راسك گفت امریکا حق‌استقرار نیرو های خود را در برلن غربی انکار ناپذیر میداند و بدون شك نخست وزیر شوروی باتهدید امریکا به امضای قرارداد صلح با آلمان شرقی ، از لحاظ سیاسی‌نیز دچار اشتباه جدی شده است.

راسك که در یك مصاحبه تلویزیونی صحبت میکرد گفت بعقیده او بهیچوجه بعید نیست که تشدید بحران برلن آتش جنك جهانی را روشن کند.

وزیر خارجه امریکا در پایان گفت که تضمین حقوق غرب در برلن از طرف‌شوروی تضمین قابل‌اعتمادی نیست .

راسك گفت که بر خلاف‌پاره‌ای شایعات انگلستان از روش‌امریکا در قبال بحران برلن نگران و ناراضی نیست و هر کس در این مورد شك داردبرود و تاریخ‌بریتانیا را بخواند.

یکی از خبرنگاران پرسیده بود که آیا حقیقت دارد که میگویند انگلیس ها باندازه‌امریکا مصمم‌به دفاع‌از برلن نمی باشند.

راسك جواب‌داد‌بهیچوجه‌اعتقادی به صحت این گزارش ندارد . راسك تاکید کرد که البته برلن بخودی خود کانونی برای روشن شدن آتش جنك نخواهد بود اما اگر فشار کمونیستها ادامه یابد ، در آن صورت ممکن است که جنك جهانی سوم از برلن شروع شود.

بستگی ندارد

ژنرال هوفمان وزیر دفاع آلمان شرقی در برابر نمایندگان حزب دراتش ملی گفت« امضاءقراردادی با قدرتهای غربی در زمینه پرواز یا عبور از خاك آلمان شرقی‌بستگی به شناسائی حکومت آلمان شرقی توسط دول غربی ندارد. »

وی افزود شناسائی حکومت ما توسط دول غربی چندان موردتوجه نیست اما از آنجا که تمام‌راههائی که به‌برلن غربی منتهی میشود از سرزمین ما عبور میکند لازم‌است کسانی که مایلند به برلن غربی بروند با ما مذاکره کنند.

وزیر دفاع آلمان شرقی تاکید کرد ماست که‌پس از امضاءقرارداد صلح بین شوروی و آلمان شرقی حکومت کشور اخیر از شوروی درخواست می کند تا زمانی که نیرو های فرانسوی ، انگلیسی ، امریکائی ، بلژیکی و هلند و کانادائی در خاك آلمان غربی‌حضور دارند نیرو های خود را از خاك آلمان شرقی خارج نکند.

مهاجرت دسته جمعی

مقامات اداره مهاجران وپناهندگان آلمان غربی امروز گزارش دادند که از ظهر روز شنبه تاآخروقت‌روز یکشنبه ۱۰۹٤ نفرمردم‌آلمان‌شرقی به‌آلمان غربی پناهنده شده‌اند .

مقامات مذکور اظهار داشتندکه شدت هجوم پناهندگان از ۱۹۵۳ تاکنون بیسابقه بوده و مشکلاتی برای اداره مهاجران و پناهندگان ایجاد کرده‌است .

تنها مسئله مورد بحث

موضوع برلن تنها مسئله موردبحث محافل شرق و غرب است آلمانیها امیدوار بودند که پرزیدنت کندی درماه اکتبر آینده سفری به‌برلن غربی‌نمایدوبعنوان گشایش‌نمایشگاه امریکا در برلن غربی تصمیم‌امریکا را به‌دفاع از آزادی مردم برلن ابراز کند .

اما سخنگوی کاخ سفید ازاین موضوع اظهار بی‌اطلاعی کرد و مقامات آلمان غربی نیزاین‌گزارش را تائید ننمودند .

روزنامه سندی تایمز چاپ لندن گزارش داده‌است که روسها بزودی تعداد زیادی از نیرو های خود را در کرانه های رود آلب و نزدیك شاهراه بزرك اتوبان که به برلن منتهی می‌شود مستقر خواهند کرد و اینکار تاپائیز آینده پایان‌خواهد یافت .

ظاهرا روسها در نظر دارنداقداماتی نیز برای جلوگیری از فرار دسته جمعی مردم آلمان شرقی به‌آلمان غربی انجام دهند .

وزیر دفاع آلمان شرقی امروز اظهار داشت این حرف که دربرلن غربی‌باندازه کافی نیرو وجود دارد تادربرابرنیروهای کمونیستی‌پایداری کنند بچگانه است .

در محافل بن شایع است که بودجه دفاعی آلمان غربی در سال آینده از ۱۱۲۰۰ میلیون مارك به ۱۳۰۰۰ میلیون مارك‌افزایش‌خواهد یافت .

روزنامه نیوزاف ورلد چاپ لندن درشماره اخیر خود از قول راندولف چرچیل فرزند وینستون چرچیل نوشته است که دنیای غرب باید بهرقیمت ا زاسیرشدن ۲٫۵میلیون مردم برلن غربی بدست کمونیستها جلوگیری کند .

منافع غرب

آن قسمت از اظهارات دیروز لردهیوم وزیر خارجه بریتانیا دائر براینکه خروشچف قول داده است درصورت امضای قرارداد صلح با آلمان شرقی نیز حقوق متحدین غربی را در برلن تضمین خواهد کرد مورد توجه محافل سیاسی لندن قرار گرفته است .

محافل مذکوراکنون در صددند تابدانند که آیا واقعا خروشچف چنین تضمین هائی به‌غرب خواهد داد یاخیر ودر صورتی که چنین تضمین‌هائی داده شود تا چه اندازه منافع غرب را در برلن حفظ‌خواهد کرد.

طرح نقشه

امروز مك‌نامارا وزیر دفاع‌امریکا باتفاق رئیس ستاد ارتش این‌کشور مذاکرات خودرا با لوریس‌نورستاد فرمانده کل نیروهای ناتو واستیکر دبیر کل سازمان ناتو برای طرح نقشه‌های لازم جهت دفاع از برلن در پاریس آغاز کردند.

قرار است امروز وزیر دفاع و رئیس ستاد ارتش آمریکا به لندن بروند و باوزیر دفاع بریتانیا نیز در همان زمینه مشورت کنند.

گفته میشود که در مذاکرات دفاعی مقامات آمریکا وناتوموضوع افزایش حداقل ۳۰ لشکر به‌ارتش آمریکا نیز مورد بحث قرارخواهد گرفت.

نورستاد قبلا اخطار کرده بود که بیست لشکر تحت فرماندهی وی درناتو قادر به پایداری در برابر۲۲ لشکر شوروی در آلمان شرقی نخواهند بود.

روزنامه سندی تلگرام چاپ‌لندن درشماره اخیر خود گزارش داده است که امکان دارد قریب ۵۰ هزار نیروی انگلیسی که در راین مستقر میباشند برای کمك به‌دفاع از برلن احضار گردند.

سخنگوی دولت آلمان غربی امروز اظهار داشت که این‌دولت اطلاعی راجع به‌گزارش روزنامه نیویورك تایمز دائر براینکه‌امریکا مایل به افزایش نیروی نظامی‌آلمان غربی میباشد ندارد .

مقامات بن اظهار داشته‌اند که اگر مذاکره‌ای دراین مورد لازم باشد سفیر آلمان غربی‌درواشنگتن انجام خواهد داد.

بحران اجتماعی

روزنامه دیلی اکسپرس چاپ لندن گزارش داده است که‌بحران اجتماعی آلمان شرقی به نقطه اوج خودرسیده است .

این روزنامه پیش‌بینی کرده است که امکان دارد مردم آلمان شرقی‌مسلحانه علیه‌دولت‌کمونیست آن سرزمین انقلاب کنند.

روزنامه مذکور اضافه میکندکه شاید روسها برای سرکوبی این انقلاب احتمالی تمام برلن رااشغال کنند ، و مك‌نامارا وزیر دفاع آمریکا باید این نکته را به‌خاطر داشته باشد .

جمس‌رستون مفسرمعروف‌امریکائی درشماره اخیر روزنامه نیویورك تایمز نوشته است که پرزیدنت کندی مایل است آلمان غربی ، فرانسه وبریتانیا درشورای ناتو مشورت های فوری تری بعمل آورند تاامکان هماهنگی کامل نظریات متحدین بزرك امریکا با ایالات متحده در دفاع‌از برلن‌بیشتر شود.

رستون گزارش داده است که باحتمال‌زیادی کندی‌درنطق رادیوئی سه‌شنبه شب‌خود موضوع افزایش نیروهای نظامی آمریکا را به‌اطلاع مردم خواهد رساند.

مشکلات ناشی از عضویت کویت دراتحادیه عرب

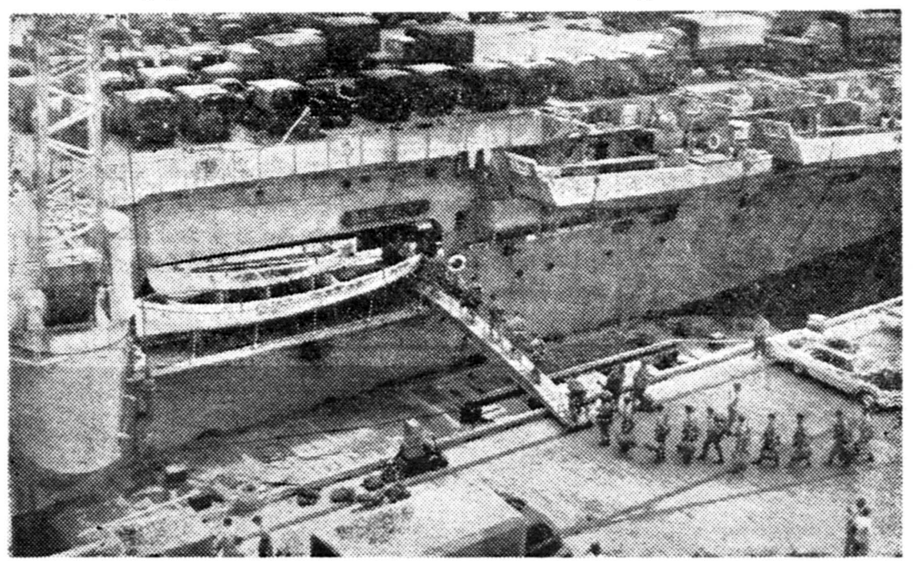

نیرو های کماندو انگلیسی وارد «ناو هواپیمابر- نیروبر»بولوار لامی شوند تا کویت را ترك گویند . جیپها و کامیونهای آنها را قبلا بارگیری کرده اند . عکس از آسوشیتدپرس

بغداد - رویتر - عبدالحسین - القطیفی رئیس هیئت نمایندگی‌عراق در اتحادیه عرب امروز هنگام‌بازگشت از قاهره اظهار داشت که در ماجرای عضویت کویت در اتحادیه عرب‌بعضی اشخاص و مطبوعات عربی مسئول بوده اند . وی گفت که «عبدالخالق حسونه» دبیر کل اتحادیه عرب در حقیقت نقش وکیل مدافع شیخ‌کویت را د رشورای اتحادیه عرب بازی‌کرد. نماینده عراق در اتحادیه عرب گفت که پیروزی‌بریتانیا در قبولاندن عضویت کویت در اتحادیه عرب‌ممکن است موجب تجری انگلیسها برای داخل کردن تحت الحمایه های‌دیگر انگلیسی در اتحادیه عرب گردد .

عشقی که از یك زندگی مفتضح ووحشتناك بوجودآمده!... تجسمی اززندگی جوانان منحرف پس‌ازجنك ..

از صبح چهارشنبه در تراس سینما وسالن

امپایر - سهیلا

بزرگترین اثر کمدی درام سینمای ایتالیا

دوبله بفارسی در ایتالیا

دستفروشان

بکارگردانی : فرانچسکو روسی

برنده جایزه ازفستیوال ونیز

بلیندالی - البرتوسوردی - رناتوسالواتوری

آ-۱٤۹۷۰

آغاز سزون سینمائی را بانمایش این فیلم اعلام میداریم

برنامه آینده سینما های

پلازا - رکس - رویال

دوبله فارسی درایتالیا

سینماسکوپ - رنگی

انتقام بربرها

با شرکت

آنتونی استیل دانیلا روکا

آ-۱٤۹۷۲

انقلاب واقعی عراق

حتی‌بدون مسافرت به‌عراق نیز می‌توان اصالت انقلاب عراق را دریافت و به مقاصد سرلشگر عبدالکریم قاسم مطمئن شد. آنچه درسپیده‌دم ۱٤ژوئیه ۱۹۵۸اوضاع عراق راد‌گرگون‌ساخت‌یك‌کودتای نظامی بود. بااینهمه کودتای۱۹۵۸ راهی‌توان از جهت محتوی خود و زمینهٔ ملی‌وعمومی که‌داشت ، یك انقلاب نامید .

سابقهٔ مبارزات ضد استعماری مردم عراق به‌نخستین قرار داد انگلستان وعراق برمیگردد. سی سال است که‌عراقیها برای آزاد ساختن خودازقید استعمارانگلیس ودست نشاندگان آن میجنگند. تاریخ عراق پراز خونریزیها و قیامهاست .

ازاینجا بوشکه در صبحگاه ۱٤ ژوئیه مردم عراق پیروزی‌کودتارا به عنوان یك‌واقعهٔ تاریخی جشن گرفتند وامروز پس‌از سه‌سال‌هیچ عراقی رانمی‌توان یافت که ۱٤ ژوئیه را سرآغاز عراق جدید نشمارد .

چنان نبودکه مردم عراق تنهااز بیرحمی وفساد و جباریت‌دستگاه نوری‌السعید ـعبدالاله و وابستگی آنان به‌سیاست‌انگلستان خشمگین باشند . عراق‌باهمهٔ ثروت بزرگو بالفعل‌وبالقوهٔ خوددر چنگال‌بینوائی دست وپا می‌زد. لزوم اصلاحات اقتصادی واجتماعی محسوس بود واگرچه نوری‌السعید در آخرین سالهای خود به‌این ضرورت توجه کرد بسیار دیر شده‌بود وبرنامه های اونیز پاسخ مسائل عراق به شمار نمی‌آمد .

پاشای پیر قسمت مهمی از درآمدنفتی عراق‌را صرف اجرای یك برنامهٔ عمرانی کردکه هدف آن رابهبود وضع آبیاری عراق تشکیل میداد. درعراق برخلاف کشورما که مسئله دربدست‌آوردن آب‌است،کار اصلی رارساندن‌آب به زمینهاه تشکیل می‌دهد .این کشور بیش‌از نفت خود آب‌دارد.

اماسدهای نوری‌السعید اگرچه آبهارا مهار کرد نتوانست جلوی بیعدالتی های بزرك اجتماعی را بگیرد . شیوخ ـکه زمینداران عراق راتشکیل‌می‌دادند ـ بااستفاده از طرحهای او بر ثروت خود وفشار بررعایا افزودند. سیل‌روستائیان به شهرها، و خصوصا بغداد ، سرازیر شد. وهنوز وجود هزاران زاغهٔ گلی و حصیر پوشیده در درون و پیرامون بغداد یکی از زشت ترین مناظر این شهراست.

اصلاحات اقتصادی نوری‌السعید ازآنجا که‌بااصلاحات اجتماعی و خصوصا اصلاح‌ارضی همراه نبود مشکل عراق‌را حادتر ساخت . و انقلاب ژوئیه‌راتسریع کرد.اکنون رژیم انقلابی‌درکار تقسیم اراضی بین دهقانان ودرهم شکستن نظام زمینداری است ومبالغه نیست اگر بگوئیم همین عمل، باهمهٔ کم و کاستی های خود ،تنها کاراصلی انقلاب ۱٤ژوئیه بشمار می‌آید و بدون آن‌عمل قاسم جز کودتائی نبود .

بدین ترتیب نطفهٔ انقلاب عراق درخود آن کشور ونه‌در مسکویا یا لندن بسته‌شد. آنهاکه میکوشند دلایلی برپستگی قاسم به‌سیاست های انگلستان یا شوروی بیابند و یاچنین می‌پندارند. نیروی مردم عراق راکم میگیرند واز شرایط وحشتناك پیش‌از ۱٤ژوئیه ۱۹۵۸ بیخبراند .قاسم وسربازان او به دعوت عمومی عراقیها پاسخ گفتند واشتباهات رژیم‌انقلابی درسیاست داخلی مانع‌ازآن نمی‌شود که‌ملی‌ترین رژیمها درتاریخ آن کشور باشد .

اینکه انقلاب عراق هنوز در هدفهای خود کامیاب نشده است به‌مقدار زیاد بستگی به‌ناآمادگی کادرهای عراقی دارد. دراین‌کشور هنوز یك طبقهٔ متوسط کارآمد بوجود نیامده‌است که‌بتواندرهبری فعالیت های مختلف اجتماعی رادر دست‌گیرد. نه‌تنها ادارات عراق‌از کمی مدیران وکارخانه‌ها ومزارع آن‌کشور از نبودن کارشناسان رنج می‌برند درزمینه های ادبیات‌و هنر نیز کمبود استعداد های درخشنده به‌شدت محسوس‌است.

وظیفهٔ دشوار حکومت قاسم فراهم آوردن زمینهٔ مساعد برای نسل جوان عراقیهائی است که می‌توانند کشور خودرا بهتر از گذشتگان اداره کنند. در این جوانان هوشمند وپرشور است‌که امیدواریهای آیندهٔ عراق قرار دارد .

داریوش همایون

ماههای آمریکا برفراز خاك شوروی

مسکو - روزنامه پرچم سرخ .ارگان ارتش شوروی در شماره امروز خودمینویسدکه‌پرواز ماههای‌مصنوعی‌جاسوس امریکا برفراز خاك شوروی نظیر اقدامات‌جاسوسی هواپیمای‌های‌اکتشافی (یو ۲) است

این روزنامه خاطرنشان میسازد که‌امریکا با پرتاب اقمار مصنوعی نشان داده که دست‌از ادامه روش‌جاسوسی‌برفراز خاك شوروی برنداشته‌است.

اطلاعات ۱۳۰۹

مدیر کل اوقاف درباشگاه مهرگان گفت:

۱۵هزار متر از زمینهای نارمک بمعلمین واگذار میشود

زمینها به قطعات ۲۰۰ـ۳۰۰ ـ ۴۰۰ متری تقسیم شده است

دومین جلسه رفع مشکلات فرهنگیان از ساعت شش و نیم بعد از ظهر دیروز باحضور آقای دکتر شهابی مدیر کل اوقاف درباشگاه مهرگان تشکیل شد.

دراین جلسه علاوه بر فرهنگیان عده‌ای از ارباب رجوع که موفق نشده بودند برای انجام کار های خود در اداره کل اوقاف حضور یافته و امور مربوطه را انجام دهند درباشگاه مهرگان حضور یافته و مشکلات خود را با مدیر کل اوقاف درمیان گذاشتند

ضمامین

اولین ارباب رجوعی که مراجعه کرد آقای رحیم منهاجی بود و تقاضای ایشان ضمامین برای متولیان موقوفه حاج موسی کتابفروش موضوع زمین های یخچال واقع در ناحیه ۷ تهران بود که مسلوب المنعه میباشد.

آقای دکتر شهابی در اینمورد، برای رفع مشکل از شاکی ورسیدگی باین پرونده ساعت ده روز چهارشنبه را تعیین وقت نمود تا آقای منهاجی در

آقای دکتر شهابی مدیر کل اوقاف

اداره کل اوقاف حضور یابد و درباره کار ایشان تصمیم مساعدی اتخاذشود.

۱۵ هزار متر زمین

آقای دکتر شهابی بخبرنگار ما گفت اکنون درحدود ۱۵ هزار متر زمین در نازمك از زمین های موقوفه خاص از طرف متولی زمین های مزبور در اختیار اداره کل اوقاف قرار گرفته وقرار شدباد معرفی اینجانب به معلمینی که خانه ندارند واگذار شود تابرای خود خانه بسازند.

مدیر کل اوقاف افزود این زمین ها به قطعات ۲۰۰ ـ۳۰۰ و۴۰۰ متری تقسیم شده و در حدود ۶۰ قطعه میباشد حق‌الارض زمین های مزبور متری ۶ ریال در سال خواهدبود.

این همان زمین هائی‌است که‌شرکت شین تصرف نموده بود و بعدا که‌معلوم شد زمینهای وقفی است از یدشرکت نامبرده خارج و در ردیف موقوفات خاص قرار گرفت.

آقای دکتر شهابی گفت آموزگاران و دبیرانی که فاقد خانه می‌باشند چنانچه باداره کل اوقاف یا باشگاه مهرگان بمن مراجعه کنند به‌متولی

بقیه درصفحه ۶

کرسی آزاد دانشجو در باشگاه اطلاعات

در سومین جلسه بحث و انتقاد دانشجویان گفته شد:

بین استاد ودانشجو فاصله عمیقی وجود دارد

دردانشکده علوم، دانش دچاررکود است ودانشجویان بسیاری‌از استادان‌خودرا هرگز ندیده‌اند.

در فضای آزاد استادیوم انجمن دوشیزگان وبانوان «باشگاه اطلاعات» مقیم امریکا ودانشجویان دانشگاه آزاد تشکیل دادند.

برای سومین بار دانشجویان ایرانی تهران گرد آمدند وجلسهٔ بحث

یك منظره از جلسه بحث و انتقاد دانشجویان در باشگاه اطلاعات

این جلسه، ساعت هفت بعد از ظهر شروع شد.

صندلی های استادیوم رااز آغاز جلسه دانشجویان اشغال کرده‌بودند وآقایان دکتر صدیق، دکترصورتگر، دکتر حشمتی رئیس اداره هدایت فارغ التحصیلان در کرسی‌جواب‌گویان دیده میشدند.

با شروع جلسهٔ شور وانتقاد، آقای دستغیب ودوشیزه ناهیدبرقعی رئیس ومنشی جلسه در مقر هیئت رئیسه قرار گرفتند.

آقای عباس‌مسعودی‌مدیر اطلاعات جلسه‌را افتتاح کرد وگفت:

برای بنده نهایت اسباب افتخار ومباهات است که وسیله‌ای پیداشده تابه زیارت خانمها وآقایان محترم نایل ومفتخر شوم واین بهترین راهی است که مامیتوانیم با افکار ونظریات همدیگر آشنا شویم و مسائلی‌را که مورد توجه است‌طرف بحث قرار دهیم.

برای بنده وکارمندان موسسهٔ اطلاعات موجب کمال خوشوقتی‌است

بقیه درصفحه ۶

گاگارین بکوبا رفت

مسکو ـ۲۳ ژوئیه ـخبرگزاری فرانسه ـصبح‌امروز سرگرد«یوری گاگارین»باهواپیمابه‌هاوانا(پایتخت کوبا) سفر کرد.

خبر گزاری تاس اعلام داشت که مسافرت گاگارین به کوبا بدنبال سفرهای متوالی وی به‌چك‌اسلواکی وبلغارستان و فنلاند و انگلستان و لهستان انجام میشود.

این ششمین مسافرتی است که «گاگارین» پس از پرواز بفضا به کشورهای خارجی مینماید.

گاگارین به هندوستان و ایتالیا، جمهوری متحده عربی و کانادا نیز دعوت شده است.

مولن روژ از امشب کریستال

سرد ترین محل در تهران — تراس و سالن

سرحد قهرمانی

ریچارد ویدمارك در فیلم

دوبله فارسی در استودیو مولن روژ

مولن روژ سردترین محل در تهران

یك‌عده‌ازمشتریان‌ماکه‌درشمیران‌سکونت دارندوناهاردر شهر میمانند از ما خواهش‌کرده‌اند سئانسهای‌مولن روژ را‌از۲بعداز ظهر شروع‌نمائیم‌که بلافاصله‌بعدازناهار بتوانند بمولن روژ آمده علاوه بر تماشای فیلم‌های عالی از هوای سرد آن نیز استفاده کنند. چون تغییرسئانس ممکن نیست لذا ترتیبی داده شده که از ساعت ۲ بعداز ظهرگیشه مولن روژبرای‌فروش بلیط‌بازباشدوهوای سالن انتظار مولن روژ بسردی هوای داخل سالن میباشد که مشتریان میتوانند تا شروع سئانس بانهایت‌راحتی‌درهوای‌سرد سالن‌انتظار استراحت نمایند.

سامسون ودلیله دربرلیان

سر لشگر عبدالکریم قاسم به هیئت اعزامی ایران گفت:

ایران پسر عموی عراق است

مجله‌الاخاء تاثیر فراوانی درحسن رابطه بین دو ملت ایران وعراق دارد

هیات اعزامی ایران بعراق ازچپ براست آقایان: فرود، آرام، سرلشکر عبدالکریم قاسم، رشیدیان، رائد، دکتر مشکور.

هیئت اعزامی ایران به عراق، مرکب ازآقایان فرود ـ رشیدیان ـ دکتر مشکور که‌برای شرکت در جشن انقلاب به‌آن کشور رفته‌بودند روز ۲۸ تیرماه با سرلشکر قاسم ملاقات نمودند واین ملاقات مدت دوساعت بطول انجامید.

درابتدا اعضای هیئت توسط آقای آرام سفیر کبیر دولت شاهنشاهی در بغداد معرفی شدند نخست وزیر عراق ازهیئت ایرانی بگرمی‌استقبال کرد وبه آنان خیر مقدم گفت.

سپس آقای فتحاله فرود رئیس هیئت وشهردار سابق تهران ضمن تبریك روز ۱۴ ژوئیه گفت شما در میان ملت خودمحبوبیت دارید و ترقیات کشور همکیش و همسایه ودوست ماعراق نه‌تنها برادران ایرانی شمارا خوشحال میکندبلکه بمصداق انماالمؤمنون‌اخوه(مسلمانان برادرند) همه مسلمانان جهان ازاین پیشرفت ها مسرورند.

پس ازآن آقای رشیدیان نماینده سابق مجلس گفت: از پذیرائی‌های گرمی‌که ازما فرموده‌اید کمال تشریف بیاوریدتاماافتخارمهمانداری تشکر را داریم امیدواریم شما شما راپیدا کنیم. سپس آقای رشیدیان هم روزی بکشور برادرتان ایران

بقیه در صفحه ۱۳

سازمان شماره ۲ فداج

FDAGE

آموزش رانندگی و مکانیکی ویژهٔ بانوان و دوشیزگان

فردا جوائز اعلام میگردد

آ ـ ۱۴۹۳۸

دبستان و کودکستان دنیا

مجهز به تمام وسائل آموزشی تحت نظر متخصصین علوم تربیتی باتدریس زبان انگلیسی(کلاس مخصوص) همه روزه قبل از ظهر ثبت نام مینماید.

نشانی دوراه یوسف آباد ـ خیابان محمدرضاشاه ـ کوچه قادری

تلفن ۸۲۲۶۰۲ آ ـ ۱۰۱۲۹ ۱ ـ ۱۰

جووانکا و دیگران

سیلوانا منگانو ـ وان هفلین

سرمقالات امروز روزنامه‌های جهان

فرانسه مسئول حوادث بیزرت میباشد؟

روزنامه های انگلستان مسئله بیزرت را مورد تفسیر قرارداده‌اند:
دیلی هرالد ارگان حزب کارگر مینویسد پرزیدنت بورقیبه قبلا به ژنرال دوگل خاطرنشان ساخته بود که موقعیت بیزرت بسیار حساس است ولی رئیس جمهور فرانسه این اخطار را جدی تگرفت وبورقیبه برای آنکه بملت خود و سایر ملل افریقائی نشان دهد که دست نشانده فرانسویها و عامل امپریالیستها نیست ناچار دست باقدام زد .

میانجیگری انگلستان و امریکا در قضیه بیزرت

روزنامه دیلی تلگراف ارگان حزب محافظه کار مینویسد ماامیدواریم سیاستمداران انگلیسی و امریکائی در شورای امنیت موفق گردند که اختلافات تونس و فرانسه را از میان بردارند و صلح و آشتی را بین آنها برقرار سازند .

شوروی فرانسه را محکوم میکند

روزنامه های مسکو عملیات نظامی دولت فرانسه را در بیزرت محکوم کردند این روزنامه ها معتقدند ارابه ها و تانکهای دولت فرانسه در بیزرت بر علیه زنان و کودکان تونسی وارد عمل شده‌اند .

باید نیرو های عربی جانشین نیروهای انگلیسی بشوند

روزنامه « الهدف » چاپ کویت مسئله پذیرش کویت دراتحادیه عرب را مورد تفسیر قرار داده و مینویسد کویت تا زمانیکه نیروهای دول عربی باین کشور فرستاده نشده‌اند نمیتواند خروج نیروهای انگلیسی را خواستار شود .
روزنامه مزبور در پایان مقاله خود مینویسد پذیرش کویت در اتحادیه عرب پیروزی بزرگی است در مقابل ادعای غیر منطقی ژنرال قاسم

تصمیم انگلیس برای عضویت در بازار مشترك

روزنامه سندی تایمز « مستقل » مینویسد که از اوضاع کنونی چنین بر می‌آید که بریتانیا علیرغم مخالفت بعضی از کشور های مشترك المنافع تصمیم گرفته است که مذاکره برای پیوستن به بازار مشترك را آغاز کند . بعضی از روزنامه های دیگر انگلیسی نیزمسئله عضویت انگلیس را دربازار مشترك مورد بحث قرار داده و خاطر نشان میسازند که مخالفت کشور های مشترك المنافع نباید سبب شود که انگلیس از مذاکره صرفنظر کند .

اوضاع برلن چندان وخیم نیست

روزنامه ساندی پیکتوریال ، در سرمقاله خود مسئله برلن را مورد بحث قرار داده و مینویسد اگر بحران برلن وخیم تر شود انگلیس حاضر است نیرو های ذخیره خودرا بسیج کند . ساندی پیکتوریال بدنبال اعلام آمادگی بریتانیا اضافه میکند بااین حال شرائط کنونی چنان نیست که تدارکات مزبور را ضروری سازد . ظاهرا وزیر دفاع انگلیس نکته مزبور را به وزیر دفاع امریکا که برای مذاکره واردلندن خواهد شد اعلام میکند .

روش فرانسه به غرب لطمه میزند

ابزرور

روزنامه ابزرور (مستقل) مسئله بیزرت را مورد بحث قرار داده و اظهارعقیده کرده‌است که در زمانی که غرب میکوشد بر پشتیبانی عمومی جهان را در مورد برلن بسوی خود جلب کند بحران بیزرت یك اشتباه سیاسی برای غرب است .
ابزرور فرانسه را بعلت روش نادرستی که در پیش گرفته وتونس رابه سبب عدم شکیبائی مورد ملامت قرار داده و مینویسد اقدامات شدید نظامی فرانسه مذاکره را با مشکلات بیشتر روبرو میسازد .
روزنامه های دیگر انگلیسی نیز عموما براین عقیده‌اند که روش فرانسه در ماجرای بیزرت به سراسر جهان غرب لطمه میزند .

تقویت نیروی نظامی اتحادیه غرب

نیویورك تایمز

روزنامه متنفذ نیویورك تایمز موضوع تقویت اتحادیه غرب رادر سرمقاله خود مورد تجزیه و تحلیل قرارداده و اظهار اطلاع میکند که پرزیدنت کندی مصمم است ضمن نقشه خاصی بتدریج قدرت سیاسی و اقتصادی و نظامی اتحادیه غرب را تقویت کند .
نیویورك تایمز مینویسد امریکا خود ومتحدینش را از نظرنظامی تقویت خواهد کرد و کندی از آلمان غربی در خواست خواهد کرد که نیروی ارتش خویش را اضافه کند . ضمنا یك لشگر انگلیسی که سابقا براثر اختلاف بن و لندن بر سر هزینه آن از آلمان غربی فرا خوانده شده بود دوباره به آلمان غربی فرستاده خواهد شد .
نیویورك تایمز میافزاید آلمان غربی برای پذیرفتن درخواستها آماده‌است .

در سومین جلسه بحث وانتقاد دانشجویان

بقیه از صفحه ٥

که این جلسات مورد توجه وعنایت دانشجویان عزیز قرار گیرد ومایل باشند که‌از این مباحث وانتقادات استفاده کنند .
آقای مسعودی افزود :من از خانمها وآقایان محترمی که دراین هوای گرم باینجا آمده‌اند کمال تشکر رادارم وبا اجازه حضار محترم جلسهٔ بحث وانتقاد امروز را افتتاح میکنم .
خواهشی که دارم اینست که آقایان توجه بفرمایند که این‌جلسه بهمان بحث وانتقاد برگزارشود و ازسخنرانی اجتناب شود .
در جلسه گذشته چند نفر از حضار محترم فرمودند که این‌جلسات صورت خسته کننده‌ای پیدا کرده درحالیکه اگر بسئوال وجواب برگزارشود البته مفیدتراست ونظرما هم همان بحث وگفتگو است نه سخنرانی .

اولین منقد ..

سپس آقای دستغیب پشت میکروفون قرار گرفت ومتذکر شد که جلسه تاساعت هشت‌و نیم ادامه دارد و۹نفر از دانشجویان برای صحبت نام نویسی کرده‌اند .
رئیس جلسه نیزاز ناطقین‌خواهش کرد که با توجه بکمی وقت برای اینکه فرصت بدیگران برسد ، سعی کنند سخنان خودرا باختصار برگزار نمایند .
آقای دستغیب سپس اولین ناطق جلسه آقای روحانی زاده رامعرفی کرد .
آقای روحانی‌زاده دانشجوی‌دانشکده علوم دانشگاه تهران اظهار داشت:
بسیار خوشحال و خوشوقت‌هستم ومیتوانم اطمینان دهم که تمام خانم ها و آقایان دانشجویان خوشنودند از اینکه اولا چنین جلسه دوستانه‌ای بوجود آمده و ثانیا میتوان درکمال آزادی صحبت واز اوضاع و احوال خود انتقاد نمود . بایستی از جناب آقای مسعودی بسیار ممنون و متشکر باشیم که این جلسات را ایجاد و بدین وسیله علاقه و محبت خودرا نسبت به طبقه دانشجو ابراز می‌فرمایند .
مطالبی‌که امروزمیخواهم درمحضر خانم‌ها و آقایان محترم مورد بحث‌و انتقاد قرار دهم در باره دانشگاه تهران است ، بحث و انتقاد درباره این موضوع از دونظر کمال اهمیت را دارد . اولا اینکه تاکنون انتقاد صحیح واصولی از وضع‌دانشگاه تهران نشده و اگر کسی انتقادکرده خارج از کادر دانشگاه و میتوان‌گفت تقریبا صحیح نبوده ثانیا حتما خانم ها و آقایان باینجانب حق میدهند که بگویم تنها مرجع صلاحیت‌داری که می‌تواند از دانشگاه تهران انتقادنماید دانشجویان همین دانشگاه هستند .
انتخاب این موضوع و بحث در باره آن دارای این مزیت است که اولا آقایان و خانمهای دانشجو که از خارجه تشریف آورده‌اند و سایرمردم بوسیله روزنامه اطلاعات از وضع دانشگاه تهران اطلاع حاصل نمایند وثانیا بیان معایب و یا انتقاداتی‌که براین دستگاه وارد است موجب می‌گردد اولیای امور واساتید محترم در مقام رفع این معایب برآیند .

دانشگاه درنظر مردم...

از ابتدای کلام به‌بینیم مردم عادی یعنی اکثریت ملت ایران و مردم‌این مملکت دانشگاه را بچه وسیله و چگونه می‌شناسند . اگر ازهرشخصی که بطور مستقیم با دانشگاه تهران مربوط نباشد ویا خود شما آقایان و خانمها که درخارج تحصیل می‌نمائید نظریه‌تان را درباره دانشگاه تهران بپرسند در درجه اول‌وناگهانی بیاد کنکور عجیب آن می‌افتید ، تمام

آقای ناصر روحانی زاده

افراد و خانواده‌ها ومردم این‌کشور از دوحال خارج نیستند یا اینکه فرزند دارند یا ندارند ، دسته اول که مورد بحث‌اند یا فرزندان آنها وارد دانشگاه میشوند ویا اصلاادامه تحصیل نمیتوانند بدهند ، درهردو صورت اولین مطلب و مشکلی که هر داوطلب تحصیل با آن مواجه میباشد مشکل کنکور دانشگاه می‌باشد که گذشتن افراد از این مشکل یاشکست آنها ایجاد سروصدا و تبلیغاتی در دوجهت مثبت و منفی برای این دستگاه می‌نماید واین سروصدا ها مورد بحث و گفتگوی خانواده‌هائی قرار میگیرد که فرزندان آنهادرجریان این امور بوده‌اند و اصولا مردمی هم که فرزندان آنها در دانشگاه تحصیل می‌نمایند ویا سایر افراد تصور می‌کنند هردانشجوئی دانشجوی رشته پزشکی یا مهندسی ساختمان است و اصولا عنوان و تیتر هرنوع دکترا را مردم بعنوان دکتر پزشکی میشناسند درهرمنزل و روی هرکارتی‌که عنوان دکترا داشته باشد درموقع احتیاج مردم توقع معالجه ودرمان دارند می‌بینیم که سطح فکر و آشنائی مردم عامی واکثریت ملت نسبت‌بدانشگاه یا اصولا تحصیلات عالیه چقدرناقص و کوتاه است .
درصورتیکه خانمها و آقایان به خوبی اطلاع دارند که دانشگاههای معروف و بزرگ دنیا را مردمان آن کشور ها طور دیگر میشناسند بقدری اکتشافات و اختراعات و عملیات آزمایشگاهی دانشگاههای دنیا زیاد و بازکننده درهای بسته و تاریك‌زندگی مردم آن کشور ها است که توجه و علاقه مردم بدانشگاهها روز افزون است .
ولی مردم این کشور فقط اسمی‌از دانشگاه شنیده واطلاعات آنهابسیار ناقص و کوتاه است موجبات وعلل و عواملی راکه باعث میگردد دانشگاه تهران ترقی سریع نداشته ودرحال رکود باقی بماند نمیتوان بگردن دانشجویان گذارد بلکه بایستی این علل رادر جاهای دیگری جستجو کرد .
برای روشن شدن اذهان آقایان وخانمها بحث رامحدودتر کرده و درباره دانشکده علوم دانشگاه‌تهران صحبت مینمایم .
در محضر خانمها وآقایان من کمتر ازآنم که درباره علوم‌وترقیات شگرفی که‌دراین قرن نصیب بشر گردیده صحبت نمایم ولی واضح است که مبنا واسکلت وموجودیت این همه پیشرفت های علمی در رشته های فیزیك‌ـ شیمی ـ ریاضی بیولوژی در دانشکده های علوم دانشگاههای دنیا گذراده میشود و تمام راههای نوینی که برای بهتر زیستن بشر وآگاهی ازنادانستنی‌ها وپیروزی واطلاع براسرار خلقت پیموده میشود دررشته های مختلف علوم است تمام‌کشور های مترقی‌دنیا که دراین راه گام برمیدارند روز وشب در آزمایشگاهها وموسسات تحقیقی دانشمندان و دانشجویان هم‌گام بایکدیگر در راه پیشرفت علم زحمت میکشند .

کمدی امتحانات

دانشکده علوم دانشگاه تهران‌هم دارای استادان ارجمند ودانشمند و آزمایشگاه های مجهز است ولی چرا هرروز دانشکده های علوم‌جهان به پیروزی های بزرگ نائل میشوند ومادر حال رکود میباشیم ؟من که یك دانشجوی علوم هستم اجازه‌دارم ازوضع تحصیلی خود انتقاد نمایم .
بله، برخلاف تمام دنیا و تمام دانشگاههای جهان دانشجویان را طوری تربیت مینمایند که فقط به خاطر گرفتن ورقهٔ لیسانس یادکترا درس میخوانند وبخاطر نمره با یکدیگر مبارزه مینمایند، چه‌خوب میشد این کمدی امتحانات ونمره بازی‌را از این وضع خارج میکردند این بسیار بی‌فایده وبلکه مضر است که تحصیلات عالیهٔ مردم یك مملکت بخاطر بدست‌آوردن دانشنامه‌وطریق بدست آوردن پول زیادتر ومقام مهمتر باشد .
استادان‌ودانشجویان تمام‌دانشگاه های دنیا روز وشب بفکر علم و پیشرفت وترقی بیشتر مملکت خود هستند ومردمانشان باخیالی‌آسوده ازاینکه عده‌ای برای آسوده زیستن وسربلندی آنها کوشش میکنند زندگی مینمایندولی‌مردم‌این مملکت وحتی خوددانشگاه تهران ودانش ـ جویان آن همیشه درانتظار استفاده واطلاع از پیشرفت های دانشگاهها ومردمان کشور های دیگر هستند چرا ما خودمان نباید صاحب اختراع یااکتشاف ویا در پی بدست آوردن وسائل مختلف برای بهبود زندگی و پیشرفت مردم این مملکت نباشیم؟ مردم این انتظار را ازدانشگاه‌دارند چرا دانشگاه مادر فکر برآوردن این انتظار نیست وچرا دانشجویان در پی‌آن نبوده وفقط بخاطربدست آوردن مدارکی چند تلاش مینمایند این‌گناه تقصیردانشجویان‌نیست، همه کسانیکه وارد دانشگاه میشوند ، فقط فکر خدمت به خلق وایجاد زندگی نوینی برای همنوعان خود دارند ولی تربیت غلط اجتماعی وفکر پشت میزنشستن وپول در آوردن از علم وراه غلط وبیهوده‌ای که‌اولیاء امور مملکت از ابتدا در پیش پای آنهاگذارده‌اند وعواملی چند باعث این بیهودگی میگردد دانشجوئی‌هم که‌باهزار مرارت وارد دانشگاه می گردد خشکی و بی‌حوصلگی و فاصله عمیقی که مابین او واستادانش‌وجود دارد باعث پاره شدن ودرهم ریختن آرزوهای وی میشود ، دانشجو توقع دارد درمحیط دانشگاه استادانش بااو مانند فرزند خود رفتار کرده وبیدریغ از مخزن علوم وکمالات خوداو را بهره مند نماید ولی بر خلاف این آرزو چنان فاصله‌ای‌عمیق میان استاد ودانشجو در دانشگاه تهران وجود دارد که شاگرد جرئت ایستادن در مقابل استادش را هم ندارد باعرض معذرت از حضور اساتید محترم باید عرض کنم در این چند سال که من دانشجوهستم اغلب‌استادان خودرا هنوز ندیده‌ام بخدا این موضوع صحت دارد ، اغلب آقایان استادان برای مطالعه سراسر سال تحصیلی را درکشورهای‌خارجه بوده‌اند وبعضی دروس بخاطر اینکه آقایان درایران نیستند معوق مانده است و بعضی آقایان اساتید هم که درتهران‌هستند مثل این است که کسرشانشان می‌شود که بکلاس بیایند زیرا تمام‌سال بعضی از دروس دانشکده بدون‌حاضر شدن استاد درکلاس بوسیله آقایان دبیران تدریس میشود آیا تدریس استاد درسرکلاس عیب دارد ویااینکه چون دانشگاه شیراز استاد ندارد از دانشگاه تهران استاد قرض‌بگیرند ودانشجویان دانشگاه تهران رامعطل بگذارند ؟... آیا این عیبی داردکه درهای اطاق استادان و لابراتوارها همیشه بروی دانشجویان باز باشد آیا این عیبی دارد که دانشجو رئیس دانشکده خودرا بشناسد و اقلا در دوران تحصیل خود با او یکبار صحبت نماید ؟
اینها عواملی هستند که باعث میشوند ، افراد تحصیل کرده این مملکت نتوانند از تحصیلات خودبهره کافی بگیرند و استفاده صحیح برای بهبود زندگی افراد این‌کشور بکنند.
اینست علت عقب‌ماندگی دانشگاه تهران والبته منظور دانشجویان‌دانشگاه تهران ازاین انتقادات رفع معایب وبهترشدن وضع دانشگاه و بالاخره ایجاد کشوری سعادتمند وآباداست و لاغیر .

***

آقای‌دکتر صورتگر استاد دانشگاه باظهارات آقای روحانی‌زاده پاسخ‌داد. شرح اظهارات ایشان و دنباله‌جریان جلسه بحث وانتقاد دانشجویان را درشماره فردا مطالعه فرمائید .

۱۵ هزار متر از زمینهای نارمك

بقیه از صفحه ٥

زمینها معرفی میشوند تاقرار دادی که از ده سال کمتر باشدمنعقدنمایند.
از ایشان سئوال شدپس از انقضای قرار داد چنانچه متولی بخواهد مجددا قرار داد منعقد نکند تکلیف‌آن معلم که در این زمین خانه ساخته و هر ساله حق‌الارض مقرر را پرداخته‌است چیست ؟
آقای دکتر شهابی گفت اولا زمین های موقوفه که باشخاص غیرفرهنگی واگذار شده و خانه‌هائی ساخته شده باندازه‌ای در نارمك زیاد است که متولی مزبور و یا اداره کل اوقاف قادر نیست تمام‌این خانه‌ها راخریداری کند و در ثانی چنانچه مایل به‌تجدید قرار داد نباشد به‌نرخ روز خانه را خریداری کرده ووجه آنرا نقدا در وجه صاحب خانه خواهد پرداخت .
ولی کسانیکه زمین های مزبور را تحویل میگیرند موظفند در درجه اول زمین مورد قرار داد را محصورنمایند وبعدا اقدام بساختمان کنند تاموجبات نارضایتی همسایگان آن حدود فراهم نشو د.
ارباب رجوع دیگر آقای مرتضی جوادی مدیر آموزش فرهنك متوسطه قم بود که یك دبستان ملی در قم دارد ولی چون زمین آن گنجایش دبستان‌را ندارد تقاضا داشت مقدار ۱۵ هزار متر اززمین های مهندسیه نم که برای ساختمان دبستان مناسب است از طرف اداره کل اوقاف باجاره یشان درآ ید .
آقای دکتر شهابی مدیر کل اوقاف گفت چون زمین های مزبور مورد دعوی و اعتراض است‌باید اداره تحقیق اوقاف رسیدگی کند چنانچه مانعی در کار نباشد در اختیار ایشان گذاشته خواهد شد .
ساعت ۸ بعد از ظهر دومین جلسه رفع مشکلات فرهنگیان که‌بعهده‌مدیر کل اوقاف محول شده بود پایان یافت .

هواپیمای مسافری با سرعت سه برابر سرعت صوت

واشنگتن ـ یونایتدپرس ـ بموجب یك نشریه دولت آمریکا در این کشور مشغول‌تکمیل یك هواپیمای مسافر بری‌هستند که‌باید باسرعت ۳۴۰۰ کیلو متر درساعت (سه برابر سرعت صوت)پرواز کند. این هواپیما ها درسال ۱۹۷۰ ببازار خواهند آمد .
محاسبه کرده‌اند که ارتش امریکا وبنگاههای بازرگنی آن کشور جمعا به دویست دستگاه از این هواپیماها نیازمند خواهند بود .
گفته میشود هواپیمای مذکور راز روی بمب افکن مافوق صوت «بی‌ـ ۷۰» ارتش امریکا که در دست ساختمان است خواهند ساخت .
بهای هر یك از هواپیماهای مذکور میان ۱۲ إلی ۲۰ میلیون دلار خواهد بود.

کلاس خرابکاری و آدمکشی در چین

لندن ـ یونایتد پرس ـ روزنامه سندی تلگراف مینویسد بموجب مدارکی که از چین بدست آمده است دولت چین کمونیست کلاس مخصوصی که دوره آن ده هفته است برای آموختن خرابکاری و آدم کشی بافریقائیان جوان بوجود آورده است .
در این کلاس اصول جنگهای غیر منظم وایجاد آشوب و بحران اقتصادی بشاگردان آموخته‌میشود. جزوه‌های کلاس بزبان‌فرانسه‌تدوین شده است .
حتی جزوه های تعلیماتی برای‌افراد کور تهیه کرده‌اند . برنامه روزانه کلاس بقرار زیر است :
١ـ از ٢٤ تا ٢٧ ژوئن بکار بردن صحیح مواد منفجره .
٢ـاز ٢٨ ژوئن ببعد آموزش‌درس خرابکاری .
٣ـاز ۹تا ۳۰ ژوئن بکار بردن‌مواد منفجره بر ضد خانه ها .
٤ـاز ۳۰ژوئیه ببعد استفاده‌ازمواد مفنجره بر ضد تانك وتوپ‌واتومبیل و موتورهای دیزل و تراکتور و هواپیما. یك کتابچه‌ای که بدست آمده جزئیات برنامه خانگی دانش آموزان را نشان میدهد. نام‌کتابچه «عملیات تروریستی» است وروی‌آن نوشته شده است «باید کلیهٔ عمال بیگانه و خائینن را بقتل‌رسانید» .
گفته میشود در این کلاس دانش آموزانی از کامرون و غنا و گینه‌و کنگوو آنگولا وموزامبیك‌بتحصیل اشتغال دارند .

تصادم فرمانده و سرباز

لندن‌ـ یونایتدپرس ـ روبرت‌ولدون از افراد سابق ارتش هشتم‌انگلیس در جنك بین المللی دوم‌دیروز‌هنگام راندن اتومبیل با اتومبیل فرمانده سابق خود فیلد مارشال وی‌کنت مونتگمری تصادم کرد .
مارشال که عصبانی شده بود از اتومبیل خود پیاده‌شدوبطرف‌اتومبیل رابرت ولدون رفت .وقتی باتومبیل او رسید وی را شناخت و در برابر سرباز ۱۹۰سانتی متری خود آرام شد و گفت:«میدانی من کی‌هستم؟» این همه پیشرفت های علمی و ترجیح میدادم در وضع دیگری‌با هم روبرو میشدیم.»

کتابخانه اطلاعات

خدا حافظی با سل

اخیرا کتابی تحت عنوان « خدا‌ـ حافظی باسل» بـه کتابخانه اطلاعات رسیده که حاوی مطالب سودمند و جالب است دراین کتاب ۲۳ داستان بدیع و شیرین از زنـدگی مسلولین چاپ شده است که بسیار آموزنده است .
این کتاب بقلم آقای دکتر محمد یزدی متخصص امراض ریوی برشته تحریر درآمده است . بنظرما خواندن این کتاب برای اغلب مردم باارزش و سودمند تواند بود .

بدین وسیله باطلاع صاحبان سهام شرکت سهامی نختاب اصفهان میرساند

طبق تصمیم هیئت مدیره شرکت سهامی نختاب اصفهان که در هیئت مدیره تعیین شده برای رفع مضیقه مالی وخریداجناس لازم‌معادل ده میلیون ریال با فروش سهال پنجهزار ریال عادی بی نام بسرمایه‌شرکت اضافه شود و چون بموجب تبصره سوم ماده پنج اساسنامه شرکاء به نسبت سهامی که در دست دارند حق تقدم در خرید سهام جدید را دارا میباشند لذا بدین وسیله مراتب آگهی میشود تا هر یك از شرکاء شرکت سهامی نختاب که مایل بخرید سهام‌جدید باشند از تاریخ نشر این آگهی تا روز سی‌ام مرداد ماه یکهزار و سیصد و چهل بدفتر شرکت مراجعه و با درخواست خرید سهام جدید نصف قیمت سهام را نقدا پرداخت و یا به حساب جاری شماره ۱۲۶٤ بانك ملی اصفهان و یا بحساب جاری شماره ٧٤٥ بانك‌سپه‌اصفهان تادیه و تعهد نمایند که نصف بقیه سهام را تاسی ام شهریور ماه ۱۳۴۰ ـ تادیه نمایند .
بدیهی است چنانچه شرکاء تا آخر روز سی‌ام مرداد ماه ۱۳۴۰ جهت خرید سهام خود بدفتر شرکت مراجعه ننمایند هیئت مدیره میتوانند از روز سی ام مرداد ماه ۱۳۴۰ ببعد بقیه سهام جدید را بهرکس که مراجعه نماید بفروش برساند و حق تقدم صاحبان سهام در صورت غفلت آنها ساقط خواهد شد .

شرکت سهامی نختاب اصفهان — آ‌ـ١٠٨٦١ — ١ـ٢

آ‌ـ١٤٨٨٠

امتحان‌ورودی هنرسرایعالی تهران «انستیتوتکنولوژیك»

هنرسرایعالی تهران (انستیتوتکنولوژیك) بمنظور تربیت مهندس آموزشی (معلم مدارس حرفه‌ای) تاسیس شده است دوره آن چهار سال وبرنامه آن عـلاوه بر تعلیمات علمی و فنی شامل مواد آموزش وپرورش وروش های تدریس‌میباشد ارزش تحصیلات فارغ‌التحصیلان آن‌فوق‌لیسانس و عنوان آن‌ها مهندس در رشته تعلیمات فنی است داوطلبان شرکت در مسابقات ورودی هنرسرایعالی تهران باید دارای دیپلم ششم ریاضی و یا دیپلم هنرستان های صنعتی باشند.
سن داوطلبان از ۲۵سال تمام تجاوز نکند. کلیه داوطلبان باید امتحان مسابقه ورودی را بگذرانند.
امتحان ورودی در دو مرحله بطریق زیرانجام میشود.
مرحله اول ـ آزمایش ریاضی ، فیزیك ، شیمی ،(درحدود ششم ریاضی) در تاریخ ١٦ مرداد ماه در تهران ومراکز استان .
مرحله دوم ـ آزمایش زبان انگلیسی وتشخیص استعداد که‌در ۲۱شهریورماه‌در تهران انجام‌میشود.
مدارك لازم جهت ثبت نام .
داوطلبان ورود بهنرسرایعالی میتوانند ازروز سه‌شنبه سوم مردادماه تاچهارشنبه یازدهم مردادماه بادردست داشتن مدارك زیربه ادارات کل فرهنك استان یادر تهران بهنرسرایعالی واقع در خیابان شیراز شمال کالج البرز مراجعه و ثبت‌نام نمایند.
١ـ اصل گواهینامه ویاجواز قبولی و کارنامه ششم ریاضی یاهنرستان صنعتی
٢ـ یك برك رونوشت شناسنامه .
٣ـ سه‌قطعه عکس ٤×٦
٤ـ کارت معافیت تحصیلی نظام وظیفه و یا هرنوع مدرکی که وضعیت نظام‌وظیفه داوطلب را روشن نماید.
از داوطلبان تعهد نامه گرفته میشود که پس از خاتمه تحصیلات درخدمات فنی و حرفه‌ای وزارت فرهنك مشغول گردند.
وزارت فرهنك ممکن است به تمام یاعده‌ای از تعهدکنندگان کمك هزینه تحصیلی در تمام مدتیکه به‌تحصیل در هنرسرایعالی اشتغال دارند بپردازد.

معاون هنرسرایعالی تهران ـ مهندس‌شایگان — آ‌ـ١٤٨٩٠ — ١ـ٢

دوشیزه نیره شیرخانی دانش آموز کلاس دوم دبیرستان هدف که‌در تمام دوران تحصیلی‌تاکنون‌شاگرد اول بوده دراین کلاس نیز بامعدل ۱۸٫۰۳ شاگرد اول شده است

دوشیزه منیژه شیر خانی دانش آموز کلاس‌چهارم‌دبستان(عبدالحمید زنگنه) که در تمام دوران تحصیلی شاگرد اول بوده امسال هم بامعدل ۱۹ شاگرد اول شده است

آ‌ـ١٤٩٥٠

انتقاد

دکتر حسن صدر حاج سیدجوادی

وجدان کار

شخصی طی یك نامه طولانی ومفصل بمن نوشته است :

چندروزقبل اتومبیل‌خودرا بگاراژ... درخیابان ... بردم که قسمتهای مختلف آن مورد بازدید قرار گیرد یعنی به اصطلاح ژنرال سرویس شود . ضمنا سفارش کردم روغن آنرا نیزکه کثیف شده عوض کنند . عصر همانروز به گاراژ مراجعه کردم و پس‌از پرداخت مبلغ ۹۲ تومان اتومبیل را تحویل گرفتم .

البته این مبلغ را فقط روی اعتماد واطمینان پرداختم و اگر راستش‌را بخواهید از روی اجبار آنرا تقدیم کردم چون هیچگونه اطلاعی ازمکانیك ندارم .

بدینجهت برایم امکان نداشت بفهمانم صورت حسابی‌که بدست من‌داده شده صحیح است یا غلط . مثلا شمعهای آن عوض شده یا فقط آنها را پاك کرده‌اند ویا فلان پیچ و مهره یا صفحه چه عیبی داشته که بابت تعویض آن باید بیست تومان‌بپردازم.

ناچار صورت‌حساب خودراپرداختم واز گاراژ خارج شدم . برای انجام کاری بسراغ یکی‌از دوستان رفتم . پس‌از یکساعت توقف در دفتر او به اتفاق وی‌بطرف شمیران حرکت‌کردیم. هنوز دوکیلومتر نرفته بودیم که صداهای عجیبی از موتور اتومبیل بگوش رسید و دودی از آن بهوا برخاست . باشتاب پیاده شدیم .

چندتن ازرانندگان‌هم بدوراتومبیل جمع‌شدند . پس‌ازبازدید اظهارکردند که اتومبیل آب نداشته و قسمتهائی از آن سوخته است . معلوم شد در گاراژ آب آنرا خالی کرده و بدون آنکه مجددا آب بریزند بمن تحویل داده‌اند .

مبلغی درحدود سیصد و پنجاه تومان خسارت این لاابالیگری را میبایست بپردازم .

پس‌از دقت وبازدید از قسمتهای مختلف معلوم شد که روغن اتومبیل تعویض نشده بلکه فقط مقداری‌روغن کثیف برآن افزوده‌اند . شمع‌ها هم قدری پاك شده و قسمتهای دیگرنیز بهمین ترتیب مورد تعمیر قرارگرفته است !

وی سپس اظهار عقیده کرده‌است که اغلب ما وجدان کار نداریم یعنی کار خودرا درست انجام نمیدهیم . درفکر آن هستیم که باحداقل زحمت حداکثر استفاده را بدست آوریم .

مردم همه سعی دارند بدنبال‌کار پرمنفعت بروند و بمنفعت مشروع قانع نیستند زیرا سود مشروع نمی تواند عطش حرص و آز آنانراسیراب کند .

مثلا شخص حریص که یك‌تعمیرگاه اتومبیل تاسیس میکند هدف او کار مشروع و کسب عواید معمولی نیست او یك هدف را تعقیب میکند . هدف او بدست آوردن هزاران تومان وحتی صدها هزار تومان پول درمدت کم است .

دیگر وسیله برای او مهم نیست. وسیله هرچند نامشروع باشد چون او را بهدف نزدیك میکند موجه است . شکی نیست که با وسائل مشروع نمیتوان بچنین هدف رسید بنابراین وی بوسائل و روشهای نامشروع دست میزند و درحقیقت‌بنوعی سرقت میپردازد و متاسفانه درکار او نظارتی هم وجود ندارد . شایدهرکس بار ها با اجحاف برخی از صاحبان تعمیرگاهها وفروشندگان مواجهه‌شده باشد.مثلابرای‌تعمیررادیویاتلویزیون یااطو برقی‌وغیره بجای دوتومان سی تومان وحتی صدتومان پرداخته باشد زیرا غالبا مردم اطلاعی از این‌وسائل ندارند و نمیتوانند تشخیص بدهند که عیب ونقص آنها چیست وخسارت واقعی آن چه مبلغ است .

یکی‌از آشنایان حکایت میکرد که ضبط صوت او ظاهرا خراب شده‌بود آنرا بتعمیرگاه برد . متصدی‌تعمیرگاه ۶۰ تومان برای تعمیر آن مطالبه‌کرد. وی‌تعمیر ضبط صوت را بوقت‌دیگری موکول کرد و آنرا بخانه بازگرداند فردای آنروز یکی‌از آشنایانش بخانه آنها رفت و چون مختصر اطلاعی از کار ضبط صوت داشت آنرا مورد بازدید قرار داد . معلوم شد فقط چند سانتیمتر نوار دربین پیچ های آن‌گیر کرده است که باصرف دوسه دقیقه وقت خارج و ضبط صوت‌مجددا بکار افتاد .

بدیهی‌است تمام‌کسانی‌که بااینگونه امور یا کارهای دیگر اشتغال دارند درکار خویش مبادرت بچنین اعمالی نمینمایند . بعضی از آنها بسیاردقیق ودرستکار هستند وبانهایت درستی کار خویش را انجام میدهند .

اما متاسفانه دراین طبقه وطبقات دیگر اشخاصی وجود دارند که ازجاده درستی و صداقت منحرف میشوند و باصطلاح دارای وجدان کار نیستند.

درهرشغلی باید باوجدان بیدار و قوی کارکرد و کار خودرادرنهایت درستی و دقت و صداقت انجام داد.

اگر مردم همه درجامعه‌ما کارخود را خوب انجام میدادند بسیاری از نواقص فعلی بچشم نمیخورد .

گفتگوی مردم

وسیله استخلاص

از زندان شهربانی بابل سید تراب اوصیاءمینویسد با آنکه‌هیچگونه‌سابقه کیفری و تریاك فروشی نداشتم در دادگاه جنائی ساری بدو سال زندان محکوم شده‌ام اینك پنج طفل معصومم بی‌سرپرست هستند تقاضا دارم‌بجریانی که پس از دستگیری من رخداده توجه شود تا بی‌اساس بودن اتهام وبالنتیجه محکومیتم روشن و وسیله استخلاص بی‌گناهی فراهم گردد .

سندعادی درمقابل‌رسمی

آقای قربان اکبرزاده از بابل می نویسد نصف از دوباب مغازه واقع درخیابان یوسف‌پور را با سند رسمی ودادن چند هزار تومان سرقفلی در اجاره داشتم بر اثر کسادی بازار موقعی که دربابل نبودم مالك دکان را تخلیه مینماید وبا شکایت عیالم بدادسرای بابل قرار میشود ظرف۲۴ ساعت مغازه را بعیالم تحویل دهند مالك با ارائه سند عادی مدعی فروش ملك میشود حال قریب یکسال است برای تصرف مغازه و رد سند عادی شکایت‌نموده‌ام تاکنون رسیدگی‌نشده تقاضای تسریع دارم .

ژاندارم غریق

آقای رحیمی مینویسد چندی قبل ژاندارم جوانی‌که بقصد شکار مرغابی بدریاچه بردسیر نزدیك شده بود بعلت آشنا نبودن بفن شنا غرق شد شایسته است بخانواده این ژاندارم که منتظر بازگشت نان‌آور خودهستند کمك شود تا دچار پریشانی نشوند.

ساعت حرکت قطار

آقای جواد پاشائی مینویسد طبق برنامه فعلی قطار عادی ساعت ۹صبح از خرمشهر حرکت میکند و ساعت یك بعد از ظهر از اهواز بطرف اندیمشك میرود و چون قطار درجه۳ کولر ندارد آب خنك ندارد و در کوپه‌ای که هشت نفر بزرك و چند کودك هستند جای کافی برای‌نشستن نیست وزش باد گرم صحرا نیزمجالی برای بازگذاشتن پنجره نمی‌دهدداخل کوپه در حرارت ۵۰ درجه آنساعت مانند تنور نانوائی داغ خواهد شد مقتضی است برای رفع این نقیصه حرکت قطار عادی ساعت ۵ صبح‌معین گردد تا راه بین خرمشهر واندیمشك درهوای خنك صبحگاهی طی شود هم چنین ساعت شش‌ونیم صبح ازتهران حرکت کند تا این شش ساعت راه باز هم درهوای نسبتا خنك بپایان رسد .

تبدیل پایه

آقای احمد عطاری آموزگارفرهنك ایرانشهر مینویسد تصویبنامه اخیر بدارندگان‌دیپلم متوسطه اجازه داده باداشتن چهارسال سابقه آموزشی به پایه یك آموزگاری نائل شوند مقتضی است وزارت فرهنك اجازه‌دهد دارندگان دیپلم ۶رشته‌ای با گذراندن امتحان مواد اختصاصی دانشسرا پایه‌شان تبدیل به آموزگاری شود.

موضوع داروخانه ها

آقای دکتر میرطاهر اجاقیان مدیر داروخانه سینا درخصوص ارزان‌شدن دارو از قم مینویسند باید از سود زیادی که واردکنندگان میبرند و ورود اسپسیالیته‌های متعدد جلوگیری شود و تصمیمی اتخاذ گردد که لابراتوار های داخلی تقویت شوند وبا لغو نمایندگی انحصاری وافزایش نسبی سود داروخانه‌ها موجباتی‌فراهم شود که دارو بقیمت ارزان بدست مصرف‌کننده برسد وبرای اتخاذ تصمیمات ضروری از نمایندگان داروخانه‌های تهران و شهرستانها نیز دعوت بعمل آید .

مشروبات الکلی

آقای کریم رجبی از ابهرمینویسد حال که شهرداری تهران قدمی درراه مبارزه با فروش مشروبات الکلی برداشته مقتضی است دیگران نیزدر این امر تشریك مساعی نمایند تااین تصمیم خداپسند ثمره نیکوی خودرا ظاهر سازد .

گاومرا سر بریدند

بانوگوهر و اصغر قوجائی ساکنین قریه بایقره‌کوه محال هشترود از تبریز مینویسند مباشر ده بجای دریافت روغن یك راس گاو مارا برده سربریده‌اند چون گاو مزبور ممر معاش ما بود استدعای رسیدگی و احقاق حق داریم .

محمود اشرف جهانی
کارمند راه آهن مراغه

استخدام کارمندان

باید از اختیارات کارگزینی ادارات خارج شود

۱ـ وجود یك کارگزینی کل که‌امور استخدامی کلیه کارمندان دولت را تحت‌کنترل داشته باشد ضروری‌است اداره‌کل کارگزینی کارکنان دولت وظایف بسیار دقیق و سنگینی‌خواهد داشت مختصرا توضیح داده میشود اداره‌کل کارگزینی باید آمار جامع و دقیقی از وضع شغل‌های موجود در کلیه ادارات و مؤسسات دولتی در اختیار داشته باشد و مراقبت نماید که اولا تعداد کارمندان دولت از حد نصاب و مطابق با سازمانی که داده شده تجاوز نکند اختیار استخدام هر نوع کارمند از کارگزینی ادارات و مؤسسات دولتی سلب بشود همه کارمندان دولت درهر اداره ومؤسسه خدمت می‌کنند تحت شرایط واحدی از نظر استخدام حقوق مرخصی بازنشستگی و غیره باشند در مواقعی‌که ادارات و مؤسسات نیاز به کارمند جدید دارند اداره‌کل کارگزینی از کارمندان زاید برنیاز سایر ادارات نیازمندی اداره مزبور را تامین و در صورت لزوم اقدام به استخدام جدید بنماید یا اجازه استخدام به اداره متقاضی بدهد. باستثنای مرخصی و نقل و انتقالات داخلی سایر امور استخدامی کارکنان دولت با اداره‌کل کارگزینی کارکنان دولت باشد .

۲ـ اداره‌کل کارگزینی دراسفندماه هرسال باتوجه به‌ترقی و تنزل هزینه زندگی و با در نظر گرفتن امکانات مالی و بودجه کشور حداقل حقوقی‌را برای هرپایه تعیین وبرای اجرا به وزارت خانه‌ها ابلاغ نماید تا حقوق کارمندان دولت درسال جدید طبق اشل مزبور پرداخت شود .

۳ـ کارمندان دولت دربدواستخدام باهر میزان معلومات (حداقل‌استخدام دیپلم‌کامل متوسطه درنظرگرفته‌شده) اعم از دکتر ـ لیسانسیه ـ مهندس‌ـ تکنسین دیپلمه) بطور روزمزد موقت بخدمت پذیرفته میشوند مدت یکسال تمام بطور روزمزد خدمت کنند در خاتمه سال هرگاه خدماتشان مورد رضایت‌بود بنابه پیشنهاداداره‌مربوطه از طرف اداره‌کل کارگزینی آزمایشی از آنها بعمل آمده و درصورت قبول شدن در ردیف کارمندان رسمی‌دولت محسوب ومدت یکسالی را که بطور روزمزد خدمت نموده اند در صورت پرداخت‌کسور بازنشستگی جزءخدمت رسمی آنها محسوب گردد .

۴ـ پایه استخدام کارمندان‌رسمی دیپلم کامل متوسطه تعیین ودر بدو ورود بخدمت به‌هیچ کارمندی بصرف اینکه دانش‌نامه دکتری یا مهندسی و غیره داشته و دارد حقوق پایه بیشتری داده نمیشود .

۵ـ اشل حقوق پایه ۱ برای‌تامین حداقل معیشت برای یك فرد مجرد اعم از اینکه دیپلمه ـ یا مهندس‌ـ یا دکتر یا لیسانسیه باشد در نظر گرفته میشود .کارمندان با معلومات بالاتر از دیپلمه تحت شرایط خاصی از مزایای بیشتر استفاده می‌کنند و اختلاف دریافتی با کارمند هم‌رتبه دیپلمه خود پیدا مینمایند .

۶ـ هرگاه کارمند متاهل بود یا ضمن خدمت تاهل اختیار کرد ماهیانه معادل یك‌هشتم حقوق پایه بعنوان حق تاهل دریافت دارد .

۷ـ بمنظور حفظ تعادل معیشت‌بین کارمندان مجرد و معیل به هراولاد کارمند معادل یکدهم حقوق پایه به عنوان فوق‌العاده اطفال پرداخت شود.

۸ـ برای‌کلیه‌مشاغل دولتی‌شرایط اشغال درنظر گرفته و جزو قانون استخدام منظور شود کارمندان با معلومات آقایان دکترها ومهندسین وقضات واستادان و دبیران و غیره‌با اشغال پست‌ها از لحاظ دریافتی با سایر کارمدان دولت اختلاف مزایا پیداکنند مثلا درصورتی که کارمند لیسانسیه حقوق پست بازپرسی را در دادگستری اشغال نمود و واجد شرایط اشغال آن بود از مزایای‌آن پست مثلا ماهیانه پنجهزار ریال‌است استفاده کند والا درصورتی که همان کارمند لیسانسیه در رشته‌های غیراز رشته تخصصی خود انجام وظیفه‌نماید فقط از حقوق پایه و مزایای یك کارمند دیپلمه عادی استفاده خواهد کرد البته درتدوین آئین‌نامه به‌پستها ومشاغل اداری از نظر اهمیت آن مزایای متفاوت درنظر گرفته میشود تاکارمندان متخصص و تحصیل کرده با اشغال آن پستها ودریافت مزایای بیشتر نسبت به سایر کارمندان دیپلمه بدون تخصص در رفاه زندگی کنند بدیهی است این مزایا به محض اینکه این‌اشخاص از پستهای مزبور برداشته شوندمزایای آنها قطع میشود و مادامیکه پست جدیدی به آنها که دارای مزایاباشد واگذار شده فقط از حقوق پایه استفاده مینمایند .

۹ـ کارمندان روزمزد و حکمی‌فعلی دولت بشرطی که خدمات آنها مورد رضایت‌باشد و از عهده‌آزمایش‌برآیند بشرط پرداخت کسور بازنشستگی‌ایامی رابطور روزمزد یا حکمی‌خدمت کرده‌اند جزء کارکنان رسمی دولت محسوب خواهند شد .

۱۰ـ کارمندان رسمی دولت با هر مدت خدمت می توانند تقاضای بازنشستگی نموده و در صورت‌موافقت اداره مربوطه در قبال هر سال خدمت بادریافت یك‌سی‌ام حقوق بازنشسته شوند این ماده از این نظر مفید بنظر میرسد که هرگاه برای‌کارمندی امکاناتی بوجود آمد که در کار های آزاد بتواند فعالیت نماید با میل با داشتن مختصر نقطه اتکا از خدمت دولت دست بکشد .

۱۱ـ کلیه کارمندان‌دولت باپرداخت ۵درصد حقوق ماهیانه نزد شرکت بیمه بیمه می‌شوند در صورتی که قبل از رسیدن به سن بازنشستگی فوت بکنند شرکت بیمه معادل حقوق۵ ساله آخرین مدت خدمت به وراث قانونی آنهاپرداخت نماید درصورتیکه به‌سن تقاعد رسیدند شرکت بیمه کلیه‌وجوهی که در ظرف ۳۰ سال خدمت از آنها کسر و دریافت نموده عینا مسترد دارد .

۱۲ـ حقوق کارمندان فعلی دولت بااشل و قانون جدید تطبیق داده‌میشود درصورتی که حقوق پایه و مزایای پستهای آنها بیشتر از حقوق فعلی آنها باشد از مزایای پستهای جدید استفاده می‌کنند در صورتیکه کمتر باشد تفاوت بصورت فوق‌العاده درباره آنها منظور و این مبلغ در سالهای آینده با دادن رتبه های جدیدمستهلك می گردد .

۱۳ ـ نظر باینکه پایه استخدام برای کارمندان دولت دیپلم کامل متوسطه در نظر گرفته میشود به کارمندان فعلی دولت که با معلومات ۶ ابتدائی یا سه متوسطه وارد خدمت شده‌اند سه سال خدمت دولتی معادل با یکسال تحصیل در نظر گرفته‌شده و در آئین نامه شرایط اشغال مشاغل مدت خدمت کارمندان فعلی موردتوجه قرار می‌گیرد مثلا برای اشغال پستی که حتما داشتن دیپلم ضروری میباشد کارمندیکه ۹ سال قبل باگواهینامه دوره اول متوسطه استخدام شده‌باشد پس از ۹ سال از تاریخ استخدام می‌تواند کارمند مزبور را جزو کارمندان دیپلمه منظور و در صورت واجد بودن سایر شرایط به پست بالاتر ارتقاء داد البته گماردن کارمندان دیپلمه عادی در کار های تخصصی مطلقاممنوع‌است فقط کارمندی می‌تواند پستهائی‌رااشغال نماید که در آن رشته تحصیل کرده باشد .

افراد خوشبختی که هر کدام بشرکت یکدیگر فقط ده ریال پرداخته و اینك سیصد هزار ریال جایزه ممتاز بلیط های بخت آزمائی ملی را دریافت داشته‌اند . در اینصورت‌باید گفت که برای اینعده نیز :

چهار شنبه روز خوشبختی بوده است

آقای اصغر علیمردانی — آقای اماموردی گیلکی
از زارعین شهرستان گرگان

آقای غلامعلی فسیحانلو — آقای پرویز زوان
از پیشه وران تهران

آ آقای نصراله حمید یار — آقای اسماعیل مهر پناه
از ساکنین سنندج

تاریخ قرعه کشی و امتحانات کتبی و مسابقه ورودی دانشکده حقوق‌و علوم سیاسی و اقتصادی

تاریخ قرعه کشی و امتحانات کتبی و مسابقه ورودی دانشکده حقوق‌وعلوم سیاسی و اقتصادی بشرح زیر اعلام می گردد .

۱ـ تاریخ قرعه کشی امتحانات تجدیدی ساعت ۸ صبح روز اول‌شهریور
۲ـ ثبت نام برای امتحانات تجدیدی روز های ۶ر۸ر۹ شهریور
۳ـ امتحانات کتبی‌تجدیدی دانشکده روزهای ۱۲ـ۱۴ـ۱۶شهریور
۴ـ ثبت نام برای شرکت در مسابقه ورودی از روز شنبه یازدهم تاظهر روز شنبه هیجدهم شهریور .
۵ـ امتحان مسابقه ورودی روز ۲۰ شهریور .
۶ـ شرایط نام نویسی مسابقه ورودی در محل دانشکده حقوق اعلان شده است .

۱ـ۲ آـ۱۴۷۸۲ رئیس دانشکده حقوق و علوم‌سیاسی واقتصادی‌دکترعمید

کارخانه اسفالت ـ غلطك ـ یکخا سوز ـ بیل بارکن
موجود تهران ـ ساخت انگلیس و امریکا
شرکت سهامی تهروپ ـ میدان فردوسی

آگهی احضار متهم

بدین وسیله بغیبی نظامی علی اکبر امیر خیزی که‌فعلا مجهول المکان می باشد ابلاغ می شود که شما باتهام پخش اوراق مضره وهم چنین عضویت در دسته و جمعیتی که مرام و رویه آن اشتراکی است دراین دادگاه تحت پیگرد می باشید لازم است از تاریخ نشر این آگهی ظرف دو ماه خودرا بدادگاه عادی تیپ ۲ پیاده نادری (پادگان قصر) معرفی نمائید والا در صورت عدم حضور رسیدگی غیابی معمول ودادنامه شایسته صادر خواهد شد این آگهی سه نوبت متوالی در روزنامه های رسمی کشور شاهنشاهی ویکی از روزنامه های کثیرالانتشار درج خواهد شد.

رئیس دادگاه عادی تیپ ۲ پیاده نادری ـ سرهنك جواهر کلام
۱ـ۳ آـ۱۴۷۷۲

دفتر نمایندگی اطلاعات در شهر آرا

دفتر نمایندگی روزنامه اطلاعات در شهر آرا افتتاح شد و از ساعت ۸ صبح تا ۸بعداز ظهر برای انجام هرگونه امور مطبوعاتی آماده است .

اهالی محترم شهر آرابرای درج آگهی‌و اشتراك نشریات اطلاعات و چاپ لوایح خصوصی و هرگونه امور مطبوعاتی می توانند بدفتر مزبور مراجعه نمایند .

آدرس : میدان شهر آرا طبقه دوم عمارت شرکت نمایندگی اطلاعات
۱ـ۳

آگهی مناقصه خرید نوشت افزار

سازمان بیمه های اجتماعی کارگران برای مصرف دوائر مرکزی خود مقداری نوشت افزار وملزومات احتیاج دارد که باشرایط زیر از طریق مناقصه خریداری خواهد نمود .

۱ـ شرکت کنندگان باید ۵٪ بهای کل‌پیشنهادی خودرا بعنوان سپرده بصورت ضمانت نامه‌بانکی ضمیمه پیشنهاد خود در پاکت لاك و مهرشده تاآخر وقت اداری روز ۱۰ر۵ر۴۰ بدفتر اداره تدارکات سازمان تحویل داده ورسید دریافت دارند .

۲ـ پاکتهای رسیده درساعت ۵ بعد از ظهرروز شنبه ۱۰ر۵ر۴۰ در کمیسیون خرید سازمان که در محل سازمان واقع در میدان ۲۴ اسفند اول سی متری نظامی‌ـ روبروی ستاد ژاندارمری سازمان‌بیمه های اجتماعی کارگران تشکیل میشودمفتوح‌وحضور پیشنهاد دهندگان در جلسه مناقصه آزاد خواهدبود.

۳ـ به پیشنهادات فاقد سپرده ترتیب‌اثر داده نخواهد شد .

۴ـ در صورتیکه برنده مناقصه ظرف مدت سه روزحاضر بعقد وامضاء قرارداد نشود سپرده اوبنفع سازمان ضبط خواهد شد وسازمان در رد یا قبول یك یاکلیه پیشنهادات مختار است .

۵ـ محل تحویل جنس انبار مرکزی سازمان به آدرس فوق خواهد بود .

۶ـ پیشنهاد دهندگان میتوانند برای کسب‌اطلاعات بیشتر و دریافت صورت احتیاجات باداره تدارکات سازمان مراجعه نمایند .

۷ـ هزینه درج آگهی و مالیات بعهده‌فروشنده‌است .

۱ـ۲ آـ۱۴۵۰۸ مدیر عامل ـ مهندس زاوشی

از فردا صبح درسینماهای
پارك ـ میامی
کارون ـ ونوس

غرور وقدرت
دوبله بفارسی ـ باشرکت:

دلیپ کمار ـ مینا کماری
سهراب مودی

بزرگترین فیلم مجللی که پس از مدتها انتظار نمایش پر سر و صدای آن آغاز میگردد

تـ۱۴۹۳۲

ترتیب دریافت وام صنعتی از صندوق ضمانت صنعتی

بعنوان تنخواه گردان وپرداخت تعهدات و احداث ساختمان وام داده نمیشود

* پرداخت وام را چهار بانك بعهده دارند.
* حداكثر بهره وامها ده در صد است
* پرداخت وامها در بانكها تقسیم بندی میشود
* بانكهای پرداخت كننده وام مسئولیت تشخیص سلامت فنی موسسات وام گیرنده‌را بعهده دارد.

بطوری که دیروز باطلاع خوانندگان عزیز رسید صندوق ضمانت صنعتی با سرمایه ششصد میلیون ریال آغاز بکار کرد.

این صندوق بوسیله چهار بانك اعتبارات صنعتی و ایرانیان ،اصناف ورفاه کارگران به موسسات و کارخانجات صنعتی وام خواهد داد.

ازنظر تسهیل در کارگیرندگان وام ،پرداخت وام در بانکها تقسیم بندی شده است.

بطوری که تقاضا کنندگان وام تا پانصد هزار ریال از بانکهای اصناف و رفاه کارگران ، ازپانصد تایك میلیون و پانصد هزار ریال از بانك ایرانیان واز یك میلیون و پانصد تا پنج میلیون ریال از بانك اعتبارات صنعتی می توانند درخواست وام کنند.

میزان سودی که از طرف بانك های عامل از گیرندگان وام اخذ خواهد شد حداکثر تا ده در صد می‌باشد ولی بانکهای مزبور بصندوق ضمانت صنعتی فقط چهار در صد سود پرداخت خواهند کرد امروز تیمسار سر لشکر محمد مظهری مدیر عامل صندوق ضمانت صنعتی به خبرنگار ما گفت بطور کلی با محدود بودن مقدورات فعلی پرداخت وام تحت عنوان تنخواه گردان ، یا تاسیس ساختمان‌و خرید زمین‌جهت محل کارخانجات بهیچوجه مقدور نیست.

همچنین برای پرداخت تعهداتی که صاحبان کارخانجات قبل از تقاضای وام داشته‌اند کمکی‌نخواهد شد . و فعلا تنها با پرداخت وام هائی موافقت می شود که بمصرف خرید ماشین آلات و هزینه حمل و نصب و بیمه آن ویا تجدید ونو کردن ماشین آلات کارخانه ای برسد . مدیر عامل صندوق ضمانت صنعتی افزود حسن اجرای مقررات و مسئولیت حفظ سرمایه صندوق بعهده بانك های وام‌دهنده است و صندوق ضمانت صنعتی به هیچوجه خسارتی‌را بعهده نمیگیرد

بانکها مسئولیت کامل رسیدگی وممیزی و تشخیص سلامت فنی موسسات را بعهده دارند و صندوق يك هیئت متخصص مطالعه ومشاوره در اختیار دارد که دقتهای فنی ومالی بانکهاو طرز اجرای عمل گیرندگان وام را بازرسی و بررسی می کنند.

سرمایه صندوق ضمانت صنعتی که دو میلیون دلار آن نقدی وشش میلیون دلار دیگر طلب ازموسسات وادارات می باشد در صورت انحلال صندوق‌طبق‌اساسنامه بمصرف‌توسعه صنعتی عام‌المنفعه مانند کارگاه‌های صنعتی زندانها خواهد رسید.

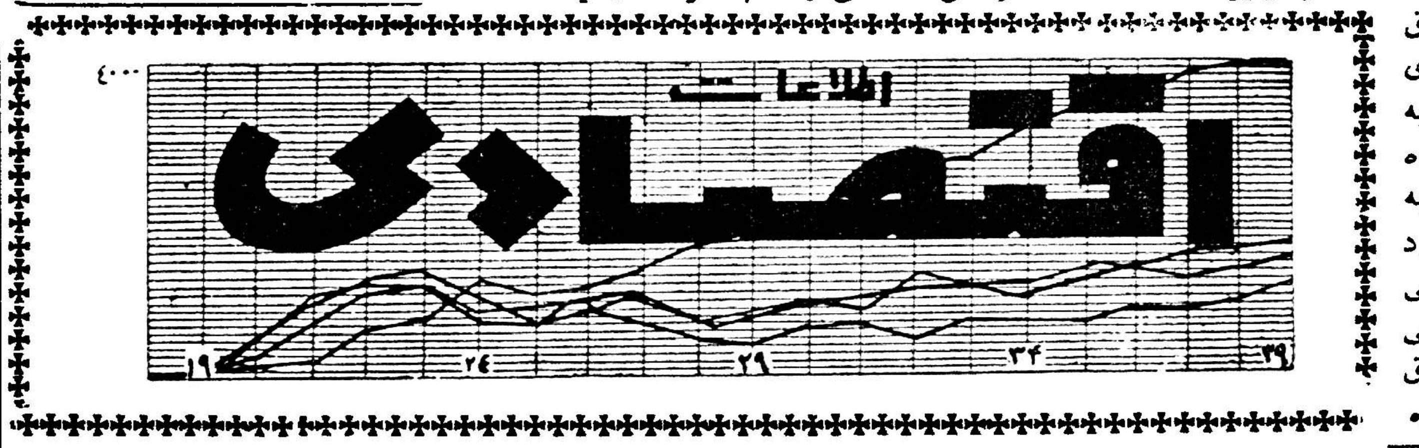

در اداره تمرکز تعهدات بانك مرکزی

حساب‌های اعتباری تجاری شماره مخصوص خواهد داشت

آماری ازمشخصات بازرگانان وطرز معاملات و وضع مالی آنان در دست تهیه است

همانطور که قبلا اطلاع داده شددر جلسه گذشته کانون بانکها که با حضور آقای کاشانی رئیس کل بانك مرکزی تشکیل شد . در خصوص کار اداره تمرکزاعتبارات و تعهدات مذاکره شد و مدیران بانکها این اقدام بانك مرکزی را تائید کردند.

اداره مزبور از این پس‌وضع‌اعتباری و تعهدات کلیه‌بازرگانان را جمع آوری و در اختیار بانکها خواهد گذارد تادر معاملات بانکها با افراد مختلف وضع مالی شخص مربوط بدقت‌مشخص‌باشد اداره تمرکز تعهدات مدتی است در بانك مرکزی تشکیل شده وکار خودرا آغاز کرده‌است.

برای آنکه کار اداره مزبور بیشتر برای خوانندگان‌روشن شود،امروز خبرنگار ما با آقای نصراله دبیری رئیس اداره مزبور تماس گرفت.

وی اظهارداشت‌لزوم‌ایجادچنین‌اداره‌ای در کشور از مدتها قبل لازم تشخیص داده شده بود.

اکنون اداره تمرکز تعهدات مشغول جمع‌آوری آمار مشتریان بانکها می‌باشد تا کلیه مشخصات و وضع‌مالی آنان را مشخص کرده و در اختیار بانکها قرار دهد . کار جمع آوری‌این آمار بتدریج عملی میشود وی در مورد نحوه اجرای کار این اداره اظهارداشت از این پس بصور مختلف وضع‌اعتباری و مالی تجار مورد بررسی قرارمیگیرد.

یکی از طرق این کنترل ـشماره دادن بحساب های اعتباری افراد می‌باشد . باذکر این شماره ها در اسنادرسمی‌واوراق‌رسمی‌تجار منابع‌ذینفع و اعتبار دهنده خواهند توانست تحت این شماره وضع‌اعتباری شخص لازم را استفاده نمایند.

بااستفاده از این روش و طرق اداره تمرکز تعهدات امید وار است بتواند بوضع اعتبارات بازرگانی سرو صورتی بدهد.

فردا وارد میشود

آقای « یونیون » دبیر اجرائی کمیسیون اقتصادی آسیا و خاوردور وابسته بسازمان ملل متحد فرداوارد تهران میشود و مدت سه روز بطور رسمی در تهران اقامت خواهد داشت و در مدت توقف خود در ایران‌پیرامون مسائل مربوط به کمیسیون اقتصادی آسیا و خاور دور با مقامات ایرانی مذاکره خواهد کرد.

آقای « یونیون» از فوریه‌سال۱۹۵۹ از طرف آقای داك هامر شولد دبیر کل سازمان ملل متحد بسمت دبیر اجرائی « اکافه » که همان کمیسیون‌اقتصادی آسیاو خاور دور میباشد منصوب گردید . وی اهل برمه میباشد و در برمه شاغل مقامات مهم بوده‌است.

سرمایه سه شرکت افزایش یافت

يك شرکت تشکیل شد و يك شرکت منحل گردید

*شرکت سهامی«پخش‌باطری»برای واردات باطری اتوموبیل وانجام کلیه امور بازرگانی باسرمایه يك میلیون‌و دویست هزار ریال بمدیریت آقایان غلامحسین فرسیو حاجی محمد ولی جهل‌نبی ومحمود کشمیریان تشکیل گردید.

*سرمایه شرکت نسبی اردشیرو شرکاء ازمبلغ دومیلیون و چهارصد هزارریال به مبلغ سه‌میلیون ونهصد هزارریال افزایش یافت.

*سرمایه شرکت«رس»با مسئولیت محدود از چهارمیلیون وهشتصد هزار ریال به‌شانزده میلیون ریال افزایش پیدا کرد.

*سرمایه شرکت تضامنی کورس برکت تهرانی وشرکاء ازپنج‌میلیون ریال به ده میلیون‌ریال‌افزایش‌یافت.

*شرکت‌سهامی تورج منحل شد و آقای علیقلی اعتضادی بسمت مدیر تصفیهٔ آن تعیین گردید.

۳۰۴۵۹۱
تلفن مستقیم سرویس اقتصادی

بانك توسعه صنعتی ومعدنی ایران معتقد است

کمك بسرمایه‌گذاران خصوصی نباید تنها پرداخت‌وام باشد

در هر موسسه صنعتی مدیریت شایسته و فعال اهمیت اساسی دارد

در گزارشی که هیئت مدیره بانك توسعه صنعتی و معدنی ایران به‌مجمع عمومی صاحبان سهام بانك‌داده‌نوشته است که کمك های بانك‌توسعه‌صنعتی ومعدنی ایران به سرمایه گذاران خصوصی به معنای پرداخت‌وام‌وتحصیل بهره نیست بلکه بانك علاقمنداست‌که وام گیرندگان را در بهبود وضع مالی و فنی و اداری خود کمك نماید بنابر این بانك‌توسعه صنعتی و معدنی‌ایران غیر از دادن وام خدمات دیگری نیز جهت وام گیرندگان انجام میدهد.

یکی از این خدمات کمك های‌فنی است این کمك ها شامل مسائل مربوط به‌وضع و محل‌زمین کارخانه‌ـمشخصات ساختمان ـ نوع ماشین آلات ـ طرز فراهم نمودن آب و برق و مواد اولیه ـ کارکارخانه ـ کنترل‌مرغوبیت‌محصول‌ـ برنامه تولید و هزینه ـطرزنگهداری ماشین آلات ـ محافظت از خطر وغیرو میباشد یکی از کمك ها مربوط به حسابداری صنعتی است زیراحسابداری صنعتی برای منظم اداره کردن‌فعالیت های يك موسسه صنعتی نهایت‌اهمیت را دارد . بهمین جهت کنترل دقیقی‌از وضع حسابداری وام گیرندگان بعمل می آید.

تحقیقات اقتصادی در زمینه محل کارخانه ـ فراهم بودن مواد اولیه ـ بازار یابی ـ کنترل جنس ـ فروش ـ امکان صادر نمودن اهمیت آن‌صنعت در جمع اقتصاد کشور یکی ازمهمترین خدمات بانك توسعه صنعتی و معدنی ایران در مورد وام‌گیرندگان است.

بانك توسعه صنعتی و معدنی ایران به مسئله مدیریت اهمیت فراوان‌قائل است . بنظر بانك در هر موسسه صنعتی يك مدیریت شایسته و فعال اهمیت اساسی دارد و ضروری‌است بهمین جهت بانك در بهبود و استحکام وضع مدیریت کارخانه هائی که با کمك بانك دایر میشود نهایت کمك و مجاهدت را بعمل می‌آورد . چون معتقد است‌که ضامن پیشرفت هرواحد صنعتی بستگی کامل به وضع مدیریت و اداره صحیح امور آن دارد.

علاوه بر آن‌بانك‌باداشتن‌کارمندان و متخصصین کاردان فنی و اقتصادی و حسابداری میتواند خدمات‌مخصوصی از قبیل مطالعه و بررسی طرح ها و یا ارزیابی طرح های صنعتی پیشنهاد شده بکند حتی ممکن است برای‌انجام این طرح ها از بانك وامی گرفته‌نشود ولی بانك طرحهای مزبور راکه مربوط به سرمایه گذاران است مطالعه کرده و نظر خودرا نسبت به طرح مزبور به تقاضا کننده تسلیم بکند.

کالتوم
مشمع پلاستیکی بدون درز
برای کف ساختمان
هر متر مربع ۲۸۰ ریال باهزینه نصب
شاهرضا جنب کالج شماره ۱۴۴
تلفن ۶۰۲۰۱ - ۶۱۰۳۴
گروه

لوازم شوفاژ سانترال ـ تهویه مطبوع و سرد خانه موجود است

واحد های موتور کمپرسور وکولر سردخانه کامل ساخت آمریکا واحد های کامل تهویه مطبوع برای منازل ـ هتلها ـ فروشگاه ها ـ بیمارستا نها ساخت‌آمریکا واحد های تهویه اطاق وسانترال تولید آب سرد ساخت آمریکا.

دریچه های هوا ـ مشعل اتوماتیك ـ کوره های هوا گرم اتوماتیك ساخت امریکا ـ پمپ سیر کولاتور ـ کنوکتور های لوکس شوفاژ ساخت امریکا دیك چدنی رادیاتور فولادی ساخت اروپا.

عایق پشم شیشه آمریکائی و اروپائی ـکنترل های اتوماتیك‌ساخت امریکا . مخازن تحت فشار برای منازل خارج شهر ساخت اروپا.

شرکت سهامی ماستر خیابان شاهرضا میدان فردوسی شماره ۳۶۸ تلفن ۴۶۵۲۷
ـ۱ـ

آگهی استخدام

شرکت ملی نفت ایران در جنوب‌به خدمات افراد مشروحه زیرنیازمند است :

۱ـمشاور حقوقی‌که دارای لیسانس رشته قضائی بوده و پروانه وکالت نیز داشته باشد. ۲ـدبیرحسابداری وبازرگانی بادارابودن درجه‌لیسانس در رشته امور اداری یا حسابداری ودو سال سابقه کار.

۳ـمتصدی شبانه‌روزی پرستاران (خانم بدون‌فرزند) دارای دیپلم متوسطه وچند سال سابقه کار.

متقاضیان باید بزبان انگلیسی آشنائی داشته باشند. داوطلبان‌بادر دست داشتن مدارك لازم وسوابق‌کار خود میتوانند همه روزه تا پایان‌روز ۱۱ر۵ر۱۳۴۰ ازساعت ۸صبح الی ۱ بعد از ظهر به اداره استخدام شرکت ملی نفت ایران واقع در خیابان پهلوی نزدیك بلوار کرج مراجعه نمایند.

۱ـ۲ آ ـ۱۴۸۹۸

آگهی ثبت نام

هنرستان نمازی شیراز درسال‌تحصیلی ۴۱ـ۴۰ برای شعبه های ششگانه اتومکانیك ـ تراش فلزات ـلوله‌کشی وجوشکاری ـ درودگری ـ معماری و بنائی ـ الکتریك هنر جو میپذیرد.

داوطلبان میتوانند از تاریخ این آگهی لغایت دهم شهریور ماه سال جاری از ساعت ۸ صبح الی ۱۲ ظهر بدفتر هنرستان مراجعه نمایند.

هنرستان نمازی
۱ـ۳ آ ـ۱۳۸۸۰

جوجه

جوجه های یکروزه خارجی فقط ۱۴ ریال فروشگاه کشور طیور سه‌راه امین‌حضور.

آ ـ۱۴۹۴۸

نمایندگی در شهرستانها

شرکت سهامی صنایع لاستیکی واکولاك (ایران)

برای جمع‌آوری همه نوع واندازه لاستیك کهنه اعم از سواری وباری و تراکتور وبولدزر و غیره که قابل روکش‌نمودن‌بطریقه مخصوص‌امریکائی باشد نمایندگی در شهرستان ها میپذیرد.

اشخاص یا بیگانه های معتبر با ذکر سوابق بانکی بمحل شرکت در خیابان فردوسی کاشی ۹۱ مراجعه نمایند

آ ـ۱۴۹۵۴

یك عمر تختخواب
ساخت ونوابیس انگلیس
تهروپ ـ میدان فردوسی

گندم ارزان شده

بررسی بهای انواع کالا های مصرفی مردم تا آخرین گزارش رسیده و مقایسه این قیمت ها با نرخهای هفته مشابهش در سال گذشته نشان میدهد که تغییراتی در بهای این قبیل کالا ها روی داده است.

گندم در بازار آزاد در هفته گذشته خرواری ۱۸۰۰ تا ۲۳۰۰ ریال بود در حالیکه در سال گذشته ۲۱۰۰ تا ۲۲۵۰ ریال بوده است برنج صدری ماشینی نسبت بسال گذشته ۶ریال ترقی کرده واکنون کیلوئی ۲۲ ریال میباشد.

بهای برنج درجه يك در سال گذشته ۲۲ تا ۲۶ ریال و اکنون کیلوئی ۲۸ ریال است . بهای لوبیای سفید پاك شده درشت نسبت بسال گذشته ۶ ریال ارزان شده و اکنون کیلوئی ۱۴ ریال میباشد . نخود درشت پاك کرده اکنون ۱۶ ریالو درسال گذشته ۱۷ر۵۰ریال بوده است.

بهای لپه تبریز اکنون کیلوئی ۲۲ ریال میباشد . بهای روغن ـ کرمانشاهی کیلوئی ۴ ریال ارزان شده و در حال حاضر کیلوئی ۱۸۰ ریال میباشد.

روغن نباتی محصول داخله نیز نسبت بسال‌گذشته ۶ ریال ارزان‌تر شده و بهای آن در هفته گذشته کیلوئی ۴۹ ریال بود چیت ژاپنی شماره ۲۰۰۲ در سال گذشته متری ۱۶ر۵۰ ریال و اکنون ۱۷ ریال میباشد کدری ژاپنی ساده اکنون متری ۲۸ تا۳۰ ریال میباشد . پاتیس بهشهر متری ۳ر۵ریال گران شده و به ۱۶ر۵۰ ریال رسیده‌است.

بهای فاستونی سلکاء انگلیسی نوع مرغوب متری ۵ تا ۱۰۰ ریال ارزان شده و آخرین قیمت آن متری ۵۵۰ تا ۶۵۰ریال میباشد.

فاستونی ژاپنی اعلاء فانتزی از ۳۴۰ ریال به متری ۴۰۰ تا ۴۵۰ ریال و فاستونی ایرانی ساده‌اکنون متری ۱۵۰ تا ۳۵۰ ریال میباشد.

مزایده و مناقصه

*اداره سررشته‌داری ارتش خرید يك‌میلیون ودویست وچهل ویکهزار ودویست کیلو کاه محصول سال ۴۰و ۴۱ تا ۲ر۵ر۱۳۴۰

*راه آهن دولتی ایران خرید دو هزار عدد قوه نیم مرطوب يك ویکدوم ولت بزرك تا ۱۱ر۵ر۱۳۴۰

*راه‌آهن دولتی‌ایران خرید بیست عددبوته‌گرافیتی ۶۰ کیلوئی باسکوی مربوطه تا۲۸ر۶ر۱۳۴۰

*کارپردازی سازمان برنامه‌فروش ۲۲۱۳دستگاه سمپاشی تا۷ر۵ر۱۳۴۰

بهای انواع ارز و مسکوك طلا در بازار آزادتهران

قیمت بریال

ارز		طلا	
دولارنقد	۸۳ر۵۰	پهلوی	۷۱۶
دولارحواله پستی	۸۲ر۵۰	نیم‌پهلوی	۳۶۳
پوندنقد	۲۳۵	ربع‌پهلوی	۱۸۲
پوندحواله پستی	۲۳۱	زرژ قدیم	۷۸۶
مارك نقد	۲۱ر۲۵	زرژ جدید	۵۸۰
مارك حواله پستی	۲۰ر۹۰	لیره عثمانی قدیم	۶۷۰
فرانك فرانسه نقد	۱۸	لیره عثمانی جدید	۵۳۰
فرانك فرانسه پستی	۱۷ر۲۵	پانزده مناتی	۱۵۳۰
هزار لیرایتالیا نقد	۱۳۳	ده مناتی	۹۷۰
هزار لیرایتالیا پستی	۱۳۲	پنج مناتی	۴۱۰
فرانك سویس نقد	۱۹ر۲۵	بیست دلاری	۳۳۸۰
فرانك سویس پستی	۱۹ر۴۰	دولار مکزیکی	۳۹۸۰
لیره ترك‌اسکناس بزرك	۷	طلای شمش	۴۳۶
روپیه پاکستان نقد	۹ر۶۰	نقره قدیم	۱۰۶
روپیه هندوستان نقد	۱۲	نقره جدید	۲۲ر۵۰

تمدید آگهی مناقصه‌شماره ۴ر۴۰

بدین وسیله باطلاع داوطلبان شرکت در مناقصه راه رودبار الموت می رساند که تاریخ تسلیم اسناد مناقصه به واجدین صلاحیت از روز ۲۱ر۵ر۴۰ تا روز چهار شنبه‌۲۵ر۵ر۴۰ خواهد بود کمیسیون مناقصه در روز پنجشنبه ۲۶ر۵ر۴۰ تشکیل و نتیجه را تعیین خواهد نمود.

اداره کل راهسازی آ ـ۱۴۷۸۰ ۱ـ۲

آگهی رسمی ثبت موسسه غیر تجارتی صندوق ضمانت صنعتی

طبق بند الف‌ازماده۲ و ماده۸ آئین‌نامه اصلاحی ثبت موسسات غیرتجارتی و بموجب اظهارنامه شماره ۴۸۶۷ مورخ ۱۸ر۴ر۴۰ منضم باصول سیاست‌کلی مورخ ۲۵ر۱۰ر۳۹ متبادله بین‌مدیر عامل سازمان برنامه بنمایندگی دولت شاهنشاهی ایران ورئیس عملیات اقتصادی امریکا درایران بنمایندگی ازطرف دول متحده‌امریکا و سه‌فقره‌اصلاحیه های‌مورخ ۲۷ر۱۰ر۳۹ و ۱۶ر۲ر۴۰ و ۲۸ر۲ر۴۰ و اساسنامه تصویب شده در جلسه مورخ ۲۶ر۱۰ر۳۹ و اصلاحیه مورخ ۲۰ر۳ر۴۰ و صورتجلسه هیئت مدیره مورخ ۱۰ر۱۲ر۳۹ خلاصه ثبت موسسه غیر تجارتی صندوق ضمانت صنعتی درروزنامه رسمی کشور و یکی ازجراید کثیرالانتشار یومیه تهران برای اطلاع عموم آگهی میگردد.

نام موسسه ـصندوق ضمانت صنعتی.

موضوع ـ تامین وامهای مورد احتیاج موسسات کوچك ومتوسط صنعتی وجلب سرمایه های‌داخلی وخارجی بمنظور توسعه امور عام‌المنفعه صنعتی و غیرصنعتی.

مرکز اصلی ـ تهران خیابان ویلا خیابان‌اسفندیاری عمارت ابان د ۳۱۰

تابعیت ـدولت شاهنشاهی ایران

دارائی ـ مبلغ هشتاد وشش میلیون‌و یکصد ودوازده هزار وسیصد ودوریال وچهل‌وپنج دینارو مبلغ سیصدو نودویك هزار وچهارصد ونودو نه‌دولار و هفتاد وشش سنت.

تاریخ تشکیل و مدت ـ از تاریخ ۲۶ر۱۰ر۱۳۳۹ برای مدت نامحدود.

اسامی موسسین ـ دولت شاهنشاهی ایران با نمایندگی آقای مهندس خسرو هدایت ودول متحده امریکا بانمایندگی آقای هاری .ا. برن.

اسامی و سمت‌هفت اعضای هیئت مدیره ۱ـ قائم‌مقام نخست‌وزیر و سرپرست سازمان برنامه‌یا نماینده ایشان ۲ـ وزیر صنایع و معادن‌یا نماینده ایشان ۳ـ رئیس هیئت عملیات اقتصادی امریکا درایران یا نماینده ایشان ۴ـ نماینده دوم سازمان برنامه‌یا نماینده ایشان ۵ـ نماینده دوم هیئت عملیات اقتصادی امریکا در ایران ۶ـ نماینده صنایع خصوصی که بدوا ازطرف اطاق بازرگانی تهران معرفی خواهدشد ۷ـ مدیرعامل صندوق ضمانت صنعتی که طبق تبصره‌یك بند رماده ۱۰ اساسنامه تیمسار سرلشکر محمد مظهری (افسر بازنشسته ارتش) انتخاب شده‌اند . ضمنا آقای مهندس صفی‌اصفیا قائم‌مقام نخست‌وزیر وسرپرست سازمان برنامه بسمت رئیس هیئت مدیره انتخاب‌شده‌اند.

دارنده حق‌امضاء ـ کلیه اسناد واوراق مالی‌با امضای رئیس‌هیئت مدیره یامدیرعامل و یکنفر ازسه‌نفر آقایان علی‌اکبر عدالت‌پور یا چارلز .ك .دیترمن یاآقای ریچارد .ای .بندیك معتبر و قابل اجراء می باشد.

شماره و تاریخ ثبت ۴۹۹ ـمورخ ۲۷ر۴ر۴۰

رئیس اداره‌ثبت شرکتهاو علائم‌تجارتی واختراعات ـ مهدی‌نراقی

مسئله صادرات نفت

نظر آقای وزیر بازرگانی در مورد محسوب داشتن صادرات نفت جزو رقم صادرات کشور که در جلسه فوق العاده اطاق بازرگانی عنوان شد در محافل علاقمند بازار مورد بحث میباشد.

این نظر تازگی ندارد سابقا نیز ازطرف مقامات مختلف‌عنوان شده گو اینکه مسئله بصورت ظاهر صحیح بنظر میرسد ولی دلایلی وجود داشته که‌صادرات نفت تاکنون جزو صادرات کشور محسوب نشده است.

با آنکه وزیر بازرگانی نیمی از وقت جلسه فوق العاده اطاق بازرگانی را خصوصی و محرمانه اعلام کرد و مذاکرات وزیرـ بازرگانی و بازرگانان بطور خصوصی ادامه یافت . جوابی که عده‌ای از بازرگانان به نظر وزیر بازرگانی در مورد محسوب داشتن صادرات نفت جزو صادرات کشور دادند بعد بگوش ما رسید و نشان داد که محافل اقتصادی و بازرگانی غیر دولتی در مورد نفت و صادرات آن چگونه فکر میکنند . در این‌محافل فکر منظور داشتن نفت جزو صادرات کشور طرفدار ندارد.

نفت از يك نظر میتُواند جزو صادرات محسوب شود و از نظر دیگر محسوب داشتن آن جزو صادرات کشور درست‌نیست. بظاهرجزو صادرات‌است زیرا نفت محصولی است که در خاك این کشور تهیه و تولید میشود و تاسیساتی که متعلق‌بماست آنرا آماده و صادر میکند و در مقابل خروج این ماده از کشور هر سال مقادیر قابل‌توجهی‌ارز بکشور وارد میشود و ارز حاصل از صدور نفت را میتوان مانند ارز حاصل از صدور مثلا پنبه جزو درآمد صادراتی کشور محسوب داشت.

اما دلایلی وجود دارد که نمیگذارد نفت جزو صادرات کشور بحساب آید اولین دلیل آن این است که نفت شرایط سایر کالا های صادراتی را ندارد.

صادرات هر کشوری معمولا دست همان کشور است و آن کشور میتواند در عرصه بازرگانی جهانی آنرا عرضه کند . برای تهیه فلان محصول صادراتی عده‌ای کشاورز یا کارگر صنعتی کار میکنند قسمتی از منابع و نیروی انسانی مملکت صرف تهیه آن میشود و برای آنکه این محصول در فلان کشور بدست مصرف کننده برسد عده‌ای بخاطر انجام خدماتی منافعی میبرند و در هر حال سر نوشت و خوب وبد این چنین صادراتی مربوط به کشور و مردم آن است و هر کشوری با استقلال اقتصادی نسبت به صادرات خود میتواند تصمیم بگیرد.

ولی نفت اینطور نیست چون تعیین سیاست استخراج و تولید و فروش نفت در اختیار ایران نیست . میزان استخراج نفت . تعیین قیمت نفت و سیاست فروش آن در ایران و توسط دولت ایران تعیین نمیشود . این مربوط بایران نیست بلکه کمپانی های نفتی د رهمه جای دنیا سیاستی مستقل از کشور های تولید کننده نفت دارند.

در اینصورت چطور ممکن است محصولی که اختیارش مانند پنبه و خشکبار دست مانیست مانند آنها جزو صادرات مملکت حساب کنیم.

موضوع دیگر میزان ذخیره منابع نفتی است . قرن هاست در این کشور خشکبار بوجود می آید و قرن های دیگر هم میتوان همین‌محصول‌را در این‌کشور بعمل آورد و صادرکرد، ما هزاران سال دیگر هم میتوانیم پنبه بکاریم و از این راه‌درآمد داشته باشیم ولی می بینیم که هر روز در يك چاه نفت بسته میشود و چاه نفت دیگری حفر میشود . این میرساند که منابع نفتی ما ابدی نیست ، بالاخره روزی این منابع تمام میشود . در اینصورت نفت و د رآمد کشور را ازنفت باید يك درآمد اتفاقی دانست که ممکن است کم شود یا زیاد شود یا اصولا قطع گردد.

کم و زیاد شدن و قطع آن نباید نظام اقتصادی مملکت رادرهم بریزد بلکه باید ترتیبی داده شود که اصولا نفت و درآمد آن در محاسبات در آمد های مملکت يك در آمد آزادی محسوب شود.

همانطور که در آمد نفت بایدازبودجه خذف شوداز نظر های دیگر نیز باید وابستگی به در آمد نفت باید از بین برود.

صادرات نفت و در آمد آن باید يك صادرات آزاد و يك در آمد آزاد تلقی شود چنین در آمدی فقط باید صرف توسعه اقتصادی مملکت بشود . این در آمد باید صرف ایجاد تاسیساتی بشود که در آینده برای مملکت صادرات ایجاد کند . از این درآمدباید برای افزایش صادرات کشاورزی از طریق توسعه و اصلاح کشاورزی مورد استفاده قرار گیرد.

صادرا ت‌نفت باید وسیله ای برای افزایش صادرات باشد نه آنکه خودش جزو صادرات قرار گیرد . این درست نیست که بگوئیم صادرات نفت داریم واگر صادرات نفت را جزو صادرات کشور محسوب کنیم صادراتمان بیش‌از وارداتمان است باید برای بالا بردن سطح صادرات فکر دیگری کرد.

آگهی تجدید دعوت مجمع عمومی

چون روز شنبه مورخ ۳۱ر۴ر۴۰ جلسه مجمع عمومی عادی شرکت تعاونی و مصرف و اعتبارکارکنان و بازنشستگان وزارت گمرکات و انحصارات بعلت‌عدم حصول اکثریت رسمیت پیدانکرد و طبق اساسنامه مربوطه میبایستی اقدام‌به تجدید دعوت بعمل‌آید لذا بدینوسیله اعلام میشود که‌جلسه آینده بروز شنبه‌هفتم مردادماه ۱۳۴۰ ساعت ۵½ بعداز ظهر موکول گردید.

دستور جلسه همان‌دستور جلسه قبلی خواهدبود.

رئیس هیئت مدیره شرکت تعاونی و مصرف و اعتبار کارکنان و بازنشستگان وزارت گمرکات و انحصارات ـ کاظمیه
آ ـ۱۴۹۰۶

آگهی تشکیل مجمع عمومی

بدینوسیله باطلاع سهامداران شرکت تعاونی خدمات عمومی کارگران صنعت نفت میرساند که‌جلسه مجمع عمومی عادی سالیانه‌روز چهارشنبه ۲۸تیر بعلت‌عدم حصول اکثریت تشکیل نگردید جلسه آینده روز چهارشنبه ۱۸مردادساعت ۵½ بعداز ظهردرسالن غذاخوری انبار نفت نازی‌آباد تشکیل خواهد شد .این جلسه باعده حاضر رسمیت خواهد یافت.

دستور جلسه :

۱ـ استماع گزارش هیئت مدیره و تصویب ترازنامه سال ۳۹ـ ۲ـانتخاب اعضاء هیئت مدیره وبازرسان ۳ـ بررسی وضع شرکت و تعیین خط‌مشی آینده

شرکت تعاونی خدمات عمومی کارگران
آ ـ۱۴۹۰۲

آگهی دعوت

مجمع عمومی عادی‌و فوق‌العاده شرکت سهامی روادر روزچهارشنبه مورخ ۱ر۶ر۱۳۴۰ ساعت شش بعداز ظهر در محل شرکت واقع در خیابان ایرج شماره۲ تشکیل خواهدشد از کلیه سهامداران بدینوسیله دعوت میشود درروز وساعت مقرر حضور بهم‌رسانند.

۱ـ دستور جلسه مجمع عمومی عادی انتخاب اعضاء هیئت مدیره و بازرس

۲ـ دستور جلسه مجمع عمومی فوق‌العاده ـ اصلاح بعضی از مواد اساسنامه

هیئت‌مدیره شرکت‌سهامی روا
آ ـ۱۰۸۲۹

معاون دبیرستانی که ۱۸۰ مردود داده است میگوید:

آئین نامه امتحانات خشن است

دیروز آقای مشوق زاده معاون دبیرستان پانزده بهمن این شرح را براختیار خبرنگار ما گذارد :

من معاون و یا بعبارت ساده تر ناظم دبیرستانی هستم که درخردادماه امسال ۱۸۰نفر از ۵۳۰ نفر دانش آموزان کلاسهای داخلی آن مردود شده‌اند تقریبا از هرسه دانش‌آموز یك نفر بکلی مردود شده و چاره‌ای جز تسلیم و رضا ندارد . این‌زیادی عده مردودین علاوه براینکه معلول شرایط نامناسب تحصیلی واجتماعی است یك علت عمده دیگر هم دارد که آن خشونت فوق‌العاده آئین نامه امتحانات است .

این‌آئین‌نامه دارای نواقص‌متعددی است که بحث دقیق پیرامون آن بفرصت بیشتری نیازمند است . من تصمیم‌دارم دراین سطور مختصرعمده نقص این آئینامه را مورد بررسی‌قرار دهم :

نقص عمده عبارت از اینست که طبق مقررات این آئینامه عده نسبتا زیادی از محصلین درخردادماه ازعهده امتحانات برنیامده و مردود میشوند و فرصت کار درتابستان و شرکت درامتحانات تجدیدی از آنان سلب میگردد .

طبق این مقررات دانش آموزان سیکل اول که درخرداد بیش‌از سه گروه تجدیدی داشته باشند وهمچنین محصلین سیکل دوم که درخرداد ، دربیش‌از ۵ درس تجدید شده و یا در ۴ درس اختصاصی نمره ۱۲ نیاورند مردود شناخته میشوند . بعنوان‌جمله معترضه بدنیست عرض کنم که‌تقسیم دروس سیکل دوم باختصاصی و غیر اختصاصی معلوم نیست از روی چه ملاك و ماخذی بعمل آمده و تنهانتیجه این شده که دانش آموزان دروس‌غیر اختصاصی را کاملا بی اهمیت تلقی کرده وتمام هم و غمشان صرف‌آوردن نمره ۱۲ از دروس اختصاصی‌میشود، مثلا شاگرد کلاس چهارم یا پنجم ریاضی درس طبیعی را نمی خواند و استدلال می‌کند که چون طبیعی یك درس غیراختصاصی است پس‌خواندن ندارد درحالیکه درکلاس چهارم‌ریاضی دبیرستان ، یکی‌از علل عمده زیادی مردودین (۳۰ نفر از ۷۲ نفر) نمره نیاوردن از درس طبیعی و بعضی دروس غیراختصاصی است .

بنظرمن آئیننامه امتحانات‌دبیرستان ها مثل اکثر قوانین و مقررات ، بوی تقلید میدهد و درتدوین آن بمقتضیات دروس ما توجه نشده است . هدف یکدستگاه سالم تربیتی باید این باشد که از انحطاط جوانان‌جلوگیری کرده وبا تدابیر و راهنمائی های صحیح وایجاد فرصت های مناسب آنان را رشد دهد . ولی این آئینامه از این نظر که فرصت کار را از عدهٔ زیادی سلب کرده وشانس امتحان شهریور را برای آنان از بین برده است نمیتواند بهدف مذکور کمك‌کند

در بالا اشاره کردم که در امتحانات خردادماه دبیرستان ما ۱۸۰ نفر از ۵۳۰ نفر مردود شده‌اند . آیا عقل سلیم حکم نمی‌کند که ما بجای سلب تمام امکانات از این جوانان که فقط مسئول پنجاه درصد عدم موفقیت‌خود هستند اجازه دهیم سه‌ماه دیگر کار کنند ویکبار دیگر درامتحانات‌شهریور شرکت جویند ؟

شاید تعجب کنید اگر بگویم که عده قابل ملاحظه‌ای از این ۱۸۰ نفر بخاطر کم داشتن نیم نمره یا یك‌نمره مردود شده‌اند .

از :اسپهبانی

دخالت بیجا

یکی ازاعضای هیئت مدیره‌سازمان ورزشی بانوان ضمن درد دلهای فراوان میگفت : «درنتیجه دخالت بیجای مسئولین سازمان تندرستی جوانان وضع‌سازمان ورزشی بانوان روزبروز آشفته‌ترمیشود. سازمان تندرستی درکارهای سازمان بانوان علنا اخلال‌میکند و نمیگذارد مسئولین ورزش بانوان دریك محیط آرام وسالم درراه پیشرفت ورزش بانوان گامهای موثربردارند .

سازمان تندرستی بدون اینکه هیئت مدیره ما خبردار باشد استادیوم ثریا رابرای جشن های غیرورزشی بدیگران واگذارمیکند وهمچنین بدون اطلاع ما باصدور احکام عده‌ای را به‌سازمان ورزشی بانوان تحمیل میکند .درزمان ریاست تیمسار دفتری هیچکس جرات نمی‌کرد برای سازمان بانوان تکلیفی معین کندولی باکمال تاسف بایدگفت اکنون خود سازمان تندرستی است‌که نمی‌گذارد ونمیخواهد ورزش بانوان سروسامانی پیدا کند »

معلوم نیست چه‌رمزی دربین‌هست‌که مسئولین سازمان‌تندرستی جوانان بعناوین مختلف دست‌از سرورزش بانوان برنمی‌دارند. وبرای آنان مزاحمت ایجاد میکنند. درکشورما بانوان مطلع‌و باشخصیت‌به اندازه کافی هستند که ورزش زنان را اداره نمایند .وبدون دخالت این‌وآن کارهای مثبت ومفید انجام دهند .درگذشته، براثر همین دخالتها حادثه تاسف آور «استادیوم ثریا» رخ‌داد‌ومدتی بدین سبب جنجالی برپاشد. ممکن است تجدید چنین صحنه هائی‌بصرفه‌عده‌ای باشدولی تصور نمیرود بصرفه ورزش بانوان باشد .

مادراین مورد گفتنی‌های دیگر نیزداریم که‌بموقع‌ازبیان آن خودداری نخواهیم کرد .

رئیس سازمان‌تندرستی‌درزیربال‌سیمرغ

شب‌گذشته درباشگاه جعفری مراسمی برپابودوهفت نفراستادامریکائی وفرانسوی باتفاق‌تیمسار سپهبد عمیدی رئیس سازمان تربیت‌بدنی ازمراسم ورزش باستانی دیدن کردند .

تیمسار عمیدی، درزیربال سیمرغ ومیان انواع وسائل ورزش باستانی درباشگاه جعفری بیاناتی‌ایراد کردو خانم «مریوفاویا» اظهارامیدواری کرد که بزودی ازورزشکاران باستانی باشگاه جعفری بامریکا دعوت شود .

هم اکنون در تهران ابزا بیش از دو میلیون نفری هشت میلیون چشم وگوش و نصف‌همین‌مقدار هوش و دقت در تکاپوی تفسیر و حل مسئله جالبی هستند.

«چگونه میشود دراین روزها که مرزهای کشور بسته است‌واجازه خروج بکسی نمیدهند در ظرف ۸۰ دقیقه بدون پاسپورت‌بدورد نیا مسافرت نمود واز یك نقطه کلیه اماکن تفریحی جهان را زیر نظر گرفت.»

اینك برای اینکه بدانید چنین چیزی غیر ممکن نیست‌بشمااطلاع میدهیم که در جوار تهران این شهر شلوغ وپرهیاهوپس‌ازسالها کوشش مداوم و صرف مخارجی سنگین‌تر و غیر قابل باورتر از آنچه شما بپندارید .

یك مرکز تفریحی عظیم‌درآسمانه افتتاح است که در ظرف۸۰دقیقه میتوان به آن مسافرت کرد و خود را یکباره در تمام نقاط تفریحی جهان که از هرنظر نمونه‌وبی‌نظیر هستند حس نمود ...

بحث روز

مسافرت بدور دنیا در ۸۰ دقیقه

طوطی نو

قابل توجه‌مصرف کنندگان پودر رختشوئی تاید

چنانچه مصرف کنندگان محترم پودرتاید اطلاع دارند از چندی پیش در میان‌بعضی جعبه های‌بزرك وکوچك تاید اسکناسهای ۲۰۰ و۱۰۰ ریالی گذاشته شده و هم ـ اکنون ممکنست مقدار زیادی از این‌قبیل جعبه ها در مغازه ها موجود باشد .ضمنا ازیابندگان اینقبیل اسکناسهاتقاضاشده بود که عین اسکناسها را برای دریافت جوائز احتمالی بعدی نگاهداری فرمایند . اینك از دارندگان اسکناس های زیر خواهشمند است تا آخر مرداد ماه۱۳۴۰ بنمایندگی تاید مراجعه و جوائز زیر را دریافت فرمایند :

برندگان جوائز ۲۰۰۰ ریالی
اسکناسهای ۲۰۰ ریالی

۲۹۴۲۰۷	۲۵۰۹۴۲	۱۶۳۱۳۱
۱۲۳۸۵۵	۱۶۳۴۷۸	۶۷۹۹۶۷
۶۵۰۲۱۶	۶۵۰۲۲۳	۲۵۰۹۱۳
۶۷۷۹۵۳	۲۵۰۹۱۹	۶۷۹۹۴۲

برندگان جوائز ۱۰۰۰ ریالی
اسکناسهای ۱۰۰ ریالی

۲۵۰۴۷۳	۲۵۰۴۵۰	۲۵۰۱۱۴
۲۵۰۱۱۳	۲۵۰۱۹۹	۲۵۰۲۳۸
۲۵۰۲۰۰	۲۵۰۲۱۱	۲۵۰۴۹۴
۲۵۰۳۷۷	۲۵۰۳۰۰	۲۵۰۱۲۰
۲۵۰۴۸۰	۲۵۰۲۶۱	۲۵۰۲۰۹
۲۵۰۱۳۱	۲۵۰۱۱۹	۲۵۰۲۸۱
۲۵۰۳۶۶	۲۵۰۱۲۳	۲۵۰۳۷۵
۲۵۰۴۰۹	۲۵۰۴۶۶	۲۵۰۳۶۳
۲۵۰۱۰۸	۲۵۰۴۹۳	۲۵۰۳۱۱
۲۵۰۳۴۲	۲۵۰۱۶۸	۲۵۰۱۷۰

برندگان جوائز ۵۰۰ ریالی
اسکناسهای ۲۰۰ ریالی

۱۲۳۸۰۱	۱۶۳۱۰۹	۲۵۰۹۹۵
۱۶۳۵۰۰	۲۵۰۹۱۲	۲۹۴۲۶۸
۴۳۱۸۲۹	۱۶۳۴۷۵	۱۲۳۸۷۱
۶۵۰۲۰۲	۱۶۳۱۹۵	۶۵۰۲۷۷
۶۸۰۰۰۰	۴۳۱۸۷۷	

برندگان جوائز ۵۰۰ ریالی
اسکناسهای ۱۰۰ ریالی

۲۵۰۳۰۲	۲۵۰۳۱۳	۲۵۰۳۷۱
۲۵۰۱۱۲	۲۵۰۲۶۳	۲۵۰۲۶۵
۲۵۰۲۰۷	۲۵۰۲۹۹	۲۵۰۱۹۰
۲۵۰۴۹۹	۲۵۰۵۰۰	۲۵۰۴۸۸
۲۵۰۱۰۷	۲۵۰۱۰۱	۲۵۰۴۱۳

برندگان جوائز ۲۰۰۰ ریالی
اسکناسهای ۱۰۰ ریالی

۲۵۰۱۵۳	۲۵۰۴۹۶	۲۵۰۱۱۱
۲۵۰۲۰۲	۲۵۰۳۰۸	۲۵۰۲۰۸
۲۵۰۴۱۹	۲۵۰۳۰۳	۲۵۰۳۶۱
۲۵۰۴۰۱	۲۵۰۴۱۶	۲۵۰۴۲۱

برندگان جوائز ۱۰۰۰ ریالی
اسکناسهای ۲۰۰ ریالی

۱۲۳۸۷۷	۴۳۱۰۵۴	۲۵۰۹۳۷
۱۶۳۴۲۹	۲۵۱۰۰۰	۱۲۳۸۵۶
۴۳۱۸۶۳	۲۹۴۲۱۰	۱۶۳۴۰۷
۶۵۰۲۷۱	۱۶۳۴۰۱	۲۹۴۲۷۶
۶۷۹۹۰۳	۶۵۰۲۱۱	۴۳۱۸۳۵
۱۶۳۱۱۳	۶۷۹۹۹۴	۴۳۱۸۷۰
۲۵۰۹۷۴	۶۵۰۲۱۵	۶۷۹۹۱۲
۱۶۳۴۱۳	۱۶۳۱۷۲	۱۲۳۸۰۹
۱۶۳۱۱۰	۲۹۴۲۱۶	۶۵۰۳۰۰

برندگان جوائز بشرکت سهامی خوراك خیابان فردوسی شمالی شماره ۶۹۵ تلفنهای شماره ۳۶۵۴۶ـ ۳۱۹۲۲ ـ ۳۱۶۰۰ مراجعه‌وجائزه خودرا دریافت دارند

Travelaire

کولر تراولر

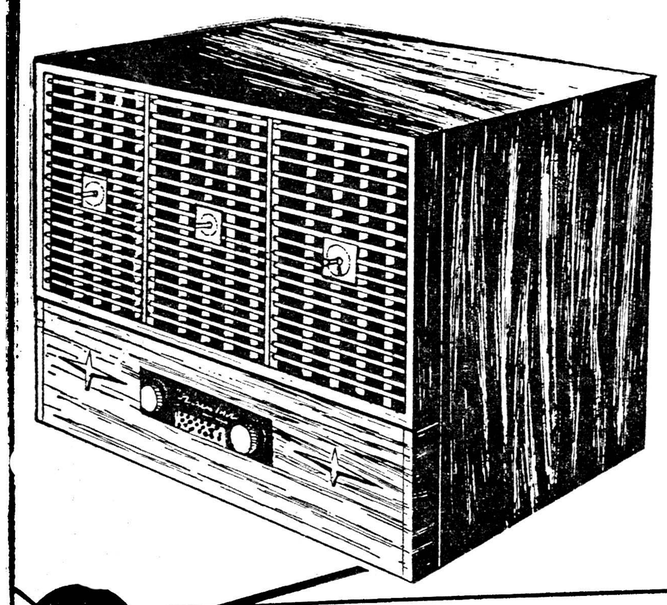

در منزل و اداره تنها کولری است‌که با مصرف کم برق‌علاوه بر خنك کردن هوا ـ میکربهای هوا رانابود می سازد .

کولر تراولر در چند نوع مختلف

قابل حمل ونقل فروشگاه کالای سوئد ـ چهار راه قوام السلطنه تلفن ۴۷۰۹۴ ـ ۶۵۹۳۷

اجتماعی

گفتگوی تلفنی مردم

بتلفن ۳۰۰۱۰ همه روزه غیر از روز های پنج شنبه و ایام تعطیل از ساعت ۶ تا ۷ر۳۰ بعد از ظهر تلفن کنید و با ما مشکلات و درد دلهای خود را در میان بگذارید . ما حرفهای شما را در همین ستون بگوش مسئولین امور میرسانیم .

***

یادی از اتوبوسهای شهری قدیم تهران

• سال گذشته در خیابان نواب کوی بوستان سعدی اتوبوس خطواحد حرکت میکرد و مسافرین را بخیابان هاشمی خاکی میبرد .بعددر اثر شکایت مردم‌ازخاك و صدا این خط را برچیدند ولی قریب‌دوماه است که چندین دستگاه اتوبوس قراضه‌مال سالهای گذشته‌ویادگار اتوبوسهای شهری‌تهران برای خود اینها خطی‌دایر کرده‌اند و سرو صدای آن مزاحم است .بنده میخواستم بپرسم اینهاازکی اجازه برای اینکار گرفته‌اند و شرکت واحد چکاره است.

ضیاءالدین محیط

***

اسفالت بی‌سیم نجف‌آباد چه‌شد... ؟

• هنوز که هنوز است این خیابان بی‌سیم نجف آباد را اسفالت نکرده‌اند ماازشما خواهش میکنیم که تذکر بدهید شاید قرار اسفالت این خیابان بیاد شهرداری بیاید.

حسن مینوئی

ازشهر ری گوشت قاچاق می آورند

•در روزنامه نوشته بودید که اسهال فراوان شده و علت هم‌ازخوردن میوه است بنده میخواستم بعرض برسانم که‌یکی ازعلل زیادی اسهال خوردن گوشت مانده وفاسد دراین هوای گرم است‌چون شنیده‌ایم که در شهرری گوسفند رامیکشند وگوشت آنرابطور قاچاق بتهران حمل میکنندبنویسید شهرداری بوضع کشتارگاه شهرری رسیدگی کند.

علی رزمخواه

قهوه‌خانه کوچه ناصرالدین میرزا سلب آسایش کرد

•درخیابان شمال کاخ دادگستری بتازگی بازار میوه بوجود آمده ودرکوچه ناصرالدین میرزاهم باین مناسبت قهوه‌خانه‌ای بوجود آمده که محل اجتماع‌عده‌ای افراد ناپاك شده واز صبح تاغروب‌مزاحم ساکنین این‌محل هستند وزنان وبچه‌های ماجرات بیرون آمدن از منزل راندارند .

احمدهنرپور

میوه و تره‌بار بازهم گران است

•بااینکه قیمت میوه و تره‌بار نسبت بسال های گذشته ارزانتر ومقدارآن نیز زیادتر شده ولی معهذا هنوز قیمتها مناسب نیست نمیدانم کسبه گران‌میفروشند یااینکه اصولا قیمت میوه و تره‌بار چنین است شما ببینید این گوجه فرنگی بی‌مقدار راکه‌سالهای پیش کیلوئی دوریال میفروختند الان باید آنرا کیلوئی پانزده ریال‌خرید.

فخرتاج‌محمدی

قانون جدید استخدام نباید شامل معلمین گردد

•درقانون جدید استخدام معلمین رانیز شامل آن نموده‌اند درصورتیکه معلمین باید تحت شرایط‌استخدامی دیگری باشند . چون خودتان بهتر میدانید وضع کارمعلمین چطور است .

احمد صدر

این مدرسه ملی است یادولتی...؟

•درو‌حیدیه مدرسه‌ایست بنام شکوفه ماهنوز نفهمیدیم که‌این مدرسه ملی‌است‌یادولتی چون اولیاء این مدرسه بعناوین مختلف از شاگردان پول میگیرند مخصوصا امسال بچه‌هائی راکه سنشان یکی دوماه کم‌است میگویند بایدپول بیشتری بدهید .از وزارت فرهنگ بپرسید این مدرسه ملی‌است یادولتی ؟

اکبرمینائی

تکلیف جاده سوم چه شد ؟

•مانفهمیدیم بالاخره تکلیف این‌جاده سوم چه‌شد... ؟شما جواب بدهید یا شهرداری مثل‌اینکه قراربود شهرداری تکلیف آنرا هفته گذشته معلوم کند :

فرح برزین

اتوبوسهای دوطبقه را ازخط شمیران خارج کنید

•بتازگی برتعداد اتوبوسهای دوطبقه خطشمیران اضافه کرده‌اند ولی این‌اتوبوسها خیلی آهسته حرکت میکنند ومدتی طول میکشد که‌مسافر ازشهر بشمیران وبالعکس برود. بنویسید اتوبوسهای دو طبقه راازخط شمیران خارج کنید .

حمید سزوبین

شرکت بیمه پاسخ میدهد

روزنامه گرامی اطلاعات درشماره ۱۰۵۵۴ آن‌نامه گرامی‌استفساری شده‌بود که‌پول یازمین ها چه‌شده اطلاعا‌ت اشعار میدارد :

ازاول سال ۱۳۴۰ مشتریانیکه سپرده های مربوطه راپرداخته‌اند بتدریج جهت انجام معاینات پزشکی دعوت شده‌و برای انعقاد قرار داد رسمی آماده میشوند وبموازات این‌اقدام ساختمان خانه های‌نمونه نیز تکمیل میگردد ضمنا قریب ۱۰روز است‌که شرکت‌شروع‌بدعوت مشتریان جهت عقدقراردادرسمی نموده ودراین مدت از ۸۰نفرمشتریان دعوت شده‌عده‌ای‌مراجعه وبیمه‌نامه‌های‌مربوطه‌جمعا بمبلغ ۱۱ر۰۵۰ر۰۰۰ ریال بامضاء رسیده‌است وبتدریج ازتمام متقاضیانی که‌سپرده های مربوطه راپرداخته ونتیجه معاینات پزشکی شان معین‌گردیده است برای انعقاد قرارداد رسمی دعوت میشود .

شرکت سهامی بیمه ایران

صدای موتور برق مزاحم است

•من‌ازطرف ساکنین خیابان شرقی میدان فوزیه ماموریتدارم که‌درددل اهالی‌را باشمادرمیان بگذارم دراین قسمت از میدان چندی است‌که یك موتور برق‌کارگذاشته‌اند صدای این موتور مارابجان آورده ومخصوصا موقعی این‌موتور رابکار میاندازند که‌موقع استراحت وخواب و آسایش مردم‌است ماتاکنون چندین بار به‌برزن شکایت کردیم ولی جواب مثبتی بماندا‌ده‌اند .

کیوان رضوی

نارمك هنوز بی آب است

لطفا توجه دولت رابه بی‌آبی نارمك جلب کنید این دیگربرای مانتك استدر چنین شهری ازبی‌آبی ناله کنیم این مسائل کوچك هستندکه نمیگذارند مابکارهای اساسی برسیم .

سرهنگ بازنشسته :دولتشاهی

انجمن محلی جنوب سینا

مجمع عمومی سالیانه تشکیل میدهد

جلسه انجمن محلی نواب و جنوب سینا در منزل آقای مجتهدی به ریاست آقای اکبر شاهی وبا حضور آقایان رضائی ، سرهنك پور ، بیگلر ، مروجی ، بداغی ، دریاباری، مجتهدی کاتبی، سلطانی تشکیل شد، چند نفر از آقایان قبل از دستور صحبت کردندسپس موضوع تشکیل مجمع عمومی سالیانه که بنا به پیشنهاد آقای مروجی بازرس هیئت مدیره در جلسه قبل از دستور انجمن قرار گرفته بود مطرح گردید ابتدا آقای مروجی توضیح مفصلی به استناد مفاد ومواد اساسنامه ایراد کرد ودرخواست نمود تاجلسات یك ماهه انجمن برای رسیدگی به بیلان فعالیت ها همه ماهه تشکیل گردد ودر مورد جلسات ششماهه ودعوت مجمع عمومی نیز تذکراتی داد سپس آقای رضائی در تایید مطالب آقای مروجی دائر بدعوت مجمع عمومی سالیانه مطالبی گفت و موضوع از طرف اعضاء هیئت مدیره بررسی و موافقت شد تا جلسات یکماهه تشکیل شده و نسبت بدعوت مجمع عمومی سالیانه نیز موضوعی در دستور باقی بماند

چون از طرف شهرداری نسبت بدرخواست های انجمن اقدام‌فوری به عمل نیامده بود مقرر گردید هیئتی از اعضاء هیئت مدیره با مدیر کل امور شهر ملاقات و خواسته های مردم محل را حضورا مطرح و انجام آنرا تقاضا نمایند.

درپایان مقررشد روسای کمیسیون های عمران و آبادی و فرهنگ برای تحقق بخشیدن به خواست های انجمن با مسئولین امور در دستگاه های دولتی تماس بر قرار نموده و نتیجه اقدامات معموله را در جلسه آتی باطلاع هیئت مدیره برسانند .

توضیح اتحادیه داروخانه‌های ایران

از طرف‌اتحادیه‌ی‌داروخانه‌های‌ایران شرحی پیرامون نامه‌ایکه بقلم آقای دکترآقایان‌درسرمقاله‌روزنامه۲۶تیر ماه چاپ شده بود باداره روزنامه رسیده است که ذیلا به نظـر خوانندگان محترم میرسد :

از چند سال قبل با استفاده از وامهای بزرك صنعتی و سرمایه‌های ایرانی وخارجی کارخانجات معظم داروسازی در کشور ایران تاسیس شده‌اند که محصولات بسیار مورد اعتمادی رابجامعه‌داروسازی وپزشکی ایران عرضه کرده و حتی بخارج از کشور صادر کرده‌اند و جای‌آن است که برای احیای اقتصادکشور وحمایت از صنایع داروسازی ورود داروهای مشابه آنچه در داخل کشور ساخته میشود ممنوع شود .

در مورد تقلید که نویسنده مقاله اشاره کرده‌اند باید تذکر دهیم‌که اصولا تعداد داروهای اصلی بیش‌از دویست قلم نیست واین‌هفت هزار نوع داروئی که وارد کشور میشود تماما مشابه یکدیگراند مسئله‌ئی که مطرح است اینست که‌کارخانجات داخلی نظیر همان داروئی را که‌از خارج به قیمت گزاف وارد میشود به قیمت بسیار ارزان در دسترس مردم میگذارند ودو لت هم باید برای حمایت از صنایع داخلی ورود مشابهین را بکلی ممنوع کند.

در مورد پرونده های تقلب که نوشته‌اند متاسفانه این موضوع‌نشان بی اطلاعی یاغرض ورزی نویسنده است چون تا بحال حتی یك‌پرونده تقلب برای کارخانه داروسازی که پروانه رسمی وزارت بهداری‌داشته باشد تشکیل نشده وهر چه ازبابت تقلبات داروئی که اتفاق افتاده و. بابوق وکرناصد برابر بزرگتر جلوه داده شده است مربوط به اشخاص‌غیر داروساز است‌ووسیله‌یی بدست کسانی داده که با حمایت‌از محصولات داخلی منافع‌بی‌حسابشان بخطر افتاده است .

با احترام . اتحادیه دارو خانه‌های ایران

ایران پسر عموی عراق است

بقیه از صفحه ۵

گفت: ما با وجودی که همسایگان زیادی داریم روابط ما با عراق از حیث همکیشی‌وسوابق تاریخی‌وضع خاصی دارد .

امیدواریم روابط بین دو کشور هرچه بیشتر محکمتر وصمیمی تر باشد وروابط بازرگانی وفرهنگی خودرا توسعه دهیم .

سپس آقای دکتر مشکور استاد دانشسرای عالی ومدیر مجلهٔ الاخاء اظهار داشت :

من‌از آن نظر که معلم‌تاریخ‌هستم میدانم‌که روابط بین ملت‌ایران و عراق چقدر قدیم‌است روابط‌تاریخی ایران وعراق منحصر بدوره‌اسلامی نیست بلکه از پیش ازاسلام وحتی قبل‌از تاریخ بین این‌دوملت رابطهٔ نزدیك برقرار بوده وحکم یك ملت را داشته ودر خانه یکدیگرمیزیسته اند ، قرنهای دراز بودکه خدایان سومر واکد وبابل وآشور مورد پرستش اقوام قدیم ساکن ایران‌بود اکنون نیز ۱۳۰۰ سال است که مشاهد مشرفه ائمهٔ اطهار درعراق ، زیارتگاه ملت ایران است .

بعد سرلشکر قاسم نخست‌وزیر عراق درجواب گفت :

همانطور که گفتید بین عراق‌و ایران روابط تاریخی چند هزارساله وجود دارد واین علایق بقدری محکم است که‌هیچگاه قابل گسستن‌نیست من‌از خدا میخواهم که روابط بین دوملت هرروز توسعه یافته و رشته علایق دوکشور محکمتر گردد ، اختلاف درنوع حکومت نمی تواند موجب اختلاف بین دوملت گردد ، بنظر من همه رژیمها اعم ازسلطنتی وجمهوری اگر خدمتگزارملت خود باشند خوبست ومانع ازآن نیست که ملت هادست برادری ودوستی بیکدیگر دهند ایرانیان وعراقیان پسرعمو هائی هستند که دردوطرف مرز یکدیگر مسکن دارند .گاهی که من‌میشنوم‌که بعضی ازاختلافات کوچك بین این پسرعموها پیش می‌آید فکرمیکنم لابد برسر زن‌و معشوقی بوده است (خنده حضار) من میل دارم عراق وایران درمسائل اقتصادی همکاری نزدیکی داشته باشند .

سپس پیشوای عراق به نقشی‌که مجلهٔ الاخاء (اطلاعات العربیة) در تشیید روابط بین‌دو کشور بازی کرده است اشاره کردوگفت :من مجلهٔ الاخاء را میخوانم وخدمت این مجله به‌ایجاد حسن رابطه وبرادری بین‌ایران وملل عرب وبخصوص‌ملت عراق قابل تمجید است .

الاخاء مجله‌ای است که همواره حقیقت وواقع را مینویسد ومقالات سودمند ومفیدی را چاپ میکندکه بدرد همه‌میخورد ونویسندگان‌آن در بحث هائی که ایراد میکنند حسن نیت دارند .

اصولا مطبوعات اگر پیرو فضیلت واخلاق باشند میتوانند همواره‌وظیفهٔ مقدس خودرا که‌ارشاد مردم‌است ، بخوبی انجام دهند وخدمتگزارجامعه باشند .

امیدوارم که مجلهٔ الاخاء پیشرفت بیشتری پیدا کرده ودر هدف‌مقدسی که درتوسعهٔ اخوت وبرادری بین ملل اسلام در پیش گرفته است بیش از پیش موفق گردد .

بعد سرلشکر قاسم ازهدیه‌یك‌قطعه قالی نفیس که ازطرف آقای‌رشیدیان بنام هیئت ایرانی به معظم‌له هدیه شده بود تشکر کرد .

درخاتمه آقای آرام سفیر کبیر دولت شاهنشاهی در عراق از اینکه نخست وزیر عراق هیئت ایرانی را بحضور پذیرفته‌اند تشکر کرد و گفت اعلیحضرت همایون شاهنشاه همواره میل دارند بین‌دوملت ارتباط ودوستی‌نزدیك برادری‌برقرار باشد وهمواره در ایجاد این روابط اوامر موکدی صادر فرموده‌اند .

آنگاه آقای سرلشکر عبدالکریم قاسم به‌آقای آرام و هیئت ایرانی گفت :

ازملاقات باآقایان خیلی مسرورم خواهشمندم سلام بلیغ مرا به رجال وبزرگان وملت نجیب ایران‌برسانید

برنامه سینماها

سینماهای درجه یک

سینما آسیا (تلفن ۴۳۹۰۹)
مرد طپانچه طلائی (رنگی- دوبله بفارسی) با شرکت : ریچاردویدمارك- آنتونی‌کوئین . شروع ۱۰ر۳۰ صبح ۳-۵-۷-۹ بعد از ظهر

سینما امپایر (تلفن ۴۹۰۸۱-۶۷۳۵۲)
قصد جنایت (دوبله بفارسی) با شرکت :ریچارد تادـ بتسی‌دریك شروع ۱۰ر۳۰صبح ۲ر۳۰- ۴ر۳۰- ۶ر۳۰- ۸ر۳۰ بعداز ظهر
(تراس) قصد جنایت شروع ۷ر۳۰- ۹ر۳۰بعداز ظهر

سینما ایران (تلفن ۳۶۳۵۴)
آتش و خاکستر باشرکت ویکن- ویدا قهرمانی .شروع ۱۰ر۳۰ صبح - ۲ر۳۰- ۴ر۳۰ - ۶ر۳۰- ۸ر۳۰ بعد از ظهر .

سینما پلازا (تلفن ۴۴۲۵۰)
کنت منت‌کریستو (رنگی -دوبله بفارسی) باشرکت : ژان ماره فولکولولی شروع ۱۱ صبح -۲ و ربع- ۵وربع- ۷وربع -۹وربع بعد از ظهر.

سینما تخت‌جمشید (تلفن ۴۳۵۵۰)
بوکانیر (رنگی - دوبله بفارسی) باشرکت: یول‌براینر -چارلتون‌هستون. شروع ۱۰ر۳۰ صبح -۳- ۵-۷- ۹ بعد از ظهر .

سینما چارلی (تلفن ۶۸۴۶۱)
یامبائو (رنگی -دوبله‌بفارسی) با شرکت : کادمن سویلا شروع ۱۰ر۳۰ صبح-۳-۵-۷-۹ بعد زاظهر .

سینما حافظ (تلفن ۳۴۰۷۴)
مرد طپانچه طلائی (رنگی- دوبله بفارسی) با شرکت : ریچاردویدمارك- آنتونی‌کوئین - شروع ۱۰ر۳۰ صبح ۲ر۳۰ -۴ر۳۰- ۶ر۳۰ - ۸ر۳۰بعدازظهر

سینما دراویو ین (تهران‌پارس) تلفن ۹۱۱۵۴۳
مامبو (دوبله بفارسی) با شرکت سیلوانا مانگانو - ویتوریو گاسمن شروع ۷ر۳۰- ۹ر۳۰ بعداز ظهر

سینما دنیا (تلفن ۳۳۸۱۳)
وداع (باغ شیطان) - رنگی - دوبله بفارسی.باشرکت گاری کوپر- سوزان‌هایوارد . شروع ۱۰ر۳۰ صبح- ۲ر۳۰-۴ر۳۰- ۶ر۴۰ ۸ر۴۰ بعد ازظهر

سینما دیانا (تلفن ۴۳۰۱۰)
آتش و خاکستر باشرکت ویکن- ویدا قهرمانی .شروع ۱۰ر۳۰ صبح - ۲ر۳۰- ۴ر۳۰ - ۶ر۳۰- ۸ر۳۰ بعد از ظهر .
(تراس) صفحه شکسته .شروع ۷ر۳۰- ۹ر۳۰ بعدازظهر .

سینما رادیوسیتی (تلفن ۴۳۳۲۰)
تلفنچی ناقلا (رنگی- با زیر نویس فارسی) با شرکت : دین‌مارتین - جودی هالیدی . شروع ۱۱ صبح ۳-۵-۷-۹ بعد از ظهر

سینما رکس (تلفن ۳۴۱۶۹)
افسانه اولیچی (رنگی- دوبله به فاسی) با شرکت الزا آکیره- ویکتور مانوئل مندوزا . شروع ۱۰ر۳۰ صبح ۲ر۳۰- ۴ر۳۰- ۶ر۳۰- ۸ر۳۰ بعد از ظهر

سینما رویال (تلفن ۴۹۷۸۵)
مرد طپانچه طلائی (رنگی- دوبله بفارسی) با شرکت : ریچاردویدمارك- آنتونی‌کوئین . شروع ۱۰ر۳۰ صبح ۳-۵-۷-۹ بعد از ظهر

سینما سعدی (تلفن ۳۶۴۶۸)
کنت منت‌کریستو (رنگی -دوبله بفارسی) باشرکت : ژان ماره - نولکولولی . شروع ۱۰ر۳۰ صبح - ۱۲ر۳۰- ۲ر۳۰- ۴ر۳۰- ۶ر۳۰ - ۸ر۳۰

سینما سهیلا (تلفن ۳۶۴۲۴)
شهر شیاطین (دوبله بفارسی) با شرکت : کریستوفرلی - دراکولا . شروع ۱۰ر۳۰ صبح - ۲ر۳۰- ۴ر۳۰- ۶ر۳۰- ۸ر۳۰ بعد از ظهر .
(تراس) شهر شیاطین . شروع ۷ر۳۰- ۹ر۳۰ بعدازظهر

سینما کریستال (تلفن ۳۷۶۷۵)
سرحد قهرمانی (دوبله‌بفارسی) با شرکت ریچارد ویدمارك . شروع ۱۰ر۳۰ صبح - ۲ر۳۰- ۴ر۳۰- ۶ر۳۰- ۸ر۳۰ بعد ازظهر .
(تراس) سرحد قهرمانی شروع ۷ر۳۰- ۹ر۳۰ بعد ازظهر .

سینما متروپل (تلفن ۳۹۴۱۰)
حمله مرغ‌بوستان (رنگی -دوبله فارسی) باشرکت جرج‌مونتگمری - کارین‌بوت. شروع ۱۰ر۳۰صبح- ۲ر۳۰- ۴ر۳۰- ۶ر۳۰- ۸ر۳۰ بعداز ظهر

سینما مولن‌روژ (تلفن ۷۴۹۳۹)
سرحد قهرمانی (دوبله‌بفارسی) با شرکت ریچارد ویدمارك . شروع ۱۱ صبح -۳-۵-۷-۹ بعدازظهر .

سینما میامی (تلفن ۳۷۳۴۹)
آتش و خاکستر باشرکت ویکن- ویدا قهرمانی .شروع ۱۰ر۳۰ صبح - ۲ر۳۰- ۴ر۳۰ - ۶ر۳۰- ۸ر۳۰ بعد از ظهر .

سینمانیاگارا (تلفن ۶۵۳۰۷)
مامبو (دوبله‌بفارسی) با شرکت سیلوانا مانگانو -ویتوریو گاسمن شروع ۱۰ر۳۰صبح ۲ر۳۰ - ۴ر۳۰ - ۶ر۳۰- ۸ر۳۰ بعداز ظهر
(تراس) مامبو.شروع ۷ر۳۰- ۹ر۳۰ بعداز ظهر

سینما همای (تلفن ۴۲۱۶۹)
مرد طپانچه طلائی (رنگی- دوبله بفارسی) با شرکت : ریچاردویدمارك- آنتونی‌کوئین . شروع ۱۰ر۳۰ صبح ۲ر۳۰- ۴ر۳۰- ۶ر۳۰- ۸ر۳۰ بعدازظهر

سینما آریا
یارو چطوره (دوبله‌بفارسی) شروع ۱۰ر۳۰ صبح - ۲ر۳۰- ۴ر۳۰- ۶ر۳۰- ۸ر۳۰ بعد ازظهر .
(تراس) قایقرانان ولگا .شروع ۷ر۳۰- ۹ر۳۰ بعد ازظهر .

سینما اسکار (تلفن ۴۵۷۹۷)
حمله مرغ‌بوستان (رنگی-دوبله بفارسی) باشرکت جرج‌مونتگمری - کارین‌بوت. شروع ۱۰ صبح ۲-۴-۶-۸ بعداز ظهر

سینما ایفل (تلفن ۴۰۱۱۶)
وداع (باغ شیطان) - رنگی - دوبله بفارسی.باشرکت گاری کوپر- سوزان هایوارد . شروع ۱۱ صبح - ۳-۵-۷-۹ بعدازظهر .

سینما برلیان (تلفن ۳۳۵۳۵)
سامسون ودلیله (رنگی-دوبله‌بفارسی) باشرکت ویکتور ماتیور -هدی‌لامار شروع ۱۰صبح ۱۲-۲-۴-۶-۸ بعداز ظهر .

سینما المپیا (تلفن ۶۵۷۹۸)
سرنوشت یك‌انسان (دوبله‌بفارسی) باشرکت : سرگی‌باندارچوك .شروع ۱۰ر۳۰صبح- ۲ر۳۰- ۴ر۳۰- ۶ر۳۰- ۸ر۳۰ بعد از ظهر .

سینما پارك (تلفن ۳۹۶۳۷)
فرمان اکبر (دوبله‌بفارسی -رنگی) باشرکت : بینارای . شروع۱۱صبح- ۲ر۳۰- ۴ر۳۰- ۶ر۳۰- ۸ر۳۰بعدازظهر.

سینما تهران (تلفن ۳۸۱۶۵)
آتش و خاکستر باشرکت ویکن- ویدا قهرمانی .شروع ۱۰ر۳۰ صبح - ۲ر۳۰- ۴ر۳۰ - ۶ر۳۰- ۸ر۳۰ بعد از ظهر .
(تراس) آتش و خاکستر شروع. ۷ر۳۰- ۹ر۳۰ بعد ازظهر .

سینما زهره (تلفن ۳۰۴۸۰۸)
آخرین قطارکان‌هیل (رنگی - دوبله‌بفارسی) باشرکت آنتونی کوئین شروع ۱۰ر۳۰ صبح - ۱۲ر۳۰- ۲ر۳۰- ۴ر۳۰- ۶ر۳۰ -بعدازظهر
(تراس) آخرین قطار کان‌هیل . شروع ۸ر۳۰ بعدازظهر .

سینما کارون (تلفن ۴۰۰۶۵)
میمون آتشپاره (هندی - دوبله بفارسی) باشرکت : شاما پودشر شروع ۳-۵ بعد از ظهر
(تراس) میمون آتشپاره شروع ۷ر۳۰ - ۹ر۳۰ بعد از ظهر

سینما مراد (تلفن ۳۷۳۸۹)
بچه ننه با شرکت ویدا قهرمانی - تابش - مهوش - شروع ۱۰ر۳۰صبح ۲ر۳۰- ۴ر۳۰- ۶ر۳۰- ۸ر۳۰ بعد ازظهر

سینماهای درجه دو

سینما پردیس
اتللو (رنگی - دوبله بفارسی) با شرکت سرگئی باندار چوك شروع ۱۰ر۳۰ صبح- ۲ر۳۰- ۴ر۳۰- ۶ر۳۰ - ۸ر۳۰ بعد ازظهر .

سینما سیلوانا (تلفن ۳۳۷۷۷)
خانه ارواح (دوبله بفارسی) با شرکت باربارا استیل - آندره آکگی شروع ۷ر۳۰- ۹ر۳۰ بعد از ظهر

سینما فردوسی (تلفن ۳۵۷۸۴)
سلحشور سیاه‌سینما سکوب تمام‌رنگی دوبله‌بفارسی‌باشتراك ویتوریا گاسمن شروع ۱۰ر۳۰ صبح - ۲ر۳۰- ۴ر۳۰ - ۶ر۳۰- ۸ر۳۰ بعد از ظهر

سینما فری (تلفن ۳۷۸۹۳)
چترباز قلابی (دوبله بفارسی) شرکت جری‌لوئیس - دین‌مارتین شروع ۳-۵-۷-۹ بعد از ظهر .

سینما مشعل (تلفن ۳۳۸۲۶)
یکه سوار (رنگی) با شرکت گلن- فوردشروع ۱۰ر۳۰ صبح - ۲ر۳۰ ۴ر۳۰ - ۶ر۳۰ ۸ر۳۰ بعد از ظهر

تئاترها

جامعه باربد (تلفن ۳۳۳۶۵)
بعلت ایام سوگواری تعطیل‌است.

تاترپارس (تلفن ۳۸۸۱۱)
کلاهبرداران باشرف (بانضمام کنسرت بانوآفت) شروع ۸ر۳۰ بعدازظهر .

تافت چون طور نامرئی
موهای شمارا بهرشکلی که بخواهید ثابت نگهمیدارد

SCHWARZKOPF · FOR HAIR BEAUTY

ورشرح حلقه ما قصه گیسوی توبود
تا دل شب سخن از سلسله موی توبود

وقت میخواهد هر دقیقه به آینه نگاه کنید تا ببینید آرایش موی شما زیبا مانده یا نه
همه خانمها دلشان میخواهد .
یک فشار انگشت به تافت شما را مطمئن میسازد . آری صددرصد مطمئن که گیسوان قشنگ تر از همیشه شما آنطوریکه شما میخواهید ، آنطوریکه شوهر عزیز شما میخواهد ، آنطوریکه نامزد جوان شما میخواهد همانند تاج زیبا مرتب و منظم فرم و شکل زیبای خود را حفظ کرده است .

تافت سبز برای موهای چرب و معمولی
تافت بنفش برای موهای خشک
بهاء ۱۲۵ ریال

تافت یکی از لوازم ضروری میز آرایش هر خانم

تافت یک محصول ممتاز دیگر از شوارتسکف آلمان بزرگترین متخصص بهداشت و آرایش مو در جهان

آ-۱۴۹۱۴

عبور از پنج قاره

مارتین کارول : اینک که تنها هستم احساس خوشبختی میکنم

شوهران من جز رنج چیز دیگری برایم باقی نگذاشتند

هفتگی سینه‌موند در شماره‌اخیر خود مصاحبه‌ای با مارتین کارول ستاره زیبای فرانسوی که اخیرا نیز به‌تهران مسافرت نمود بعمل آورده است .

مارتین کارول که چندی پیش سواحل زیبای تاهیتی مسافرت کرده بود دوروز است بـه‌فرانسه مراجعت نموده و مشغول بازی در فیلم جدیدی است . مارتین کارول خاطرنشان ساخته است که‌تادوسال دیگر فعالیت سینمائی خودرا ادامه داده وسپس از عالم سینما کناره گیری میکند وبادرآمدی که در طول عمرش اندوخته است زندگی مینماید.

وی اضافه کرده است نقشی را که‌در فیلم جدید بنام «واکس خورده وبراق» بعهده گرفته بسیار مورد توجه اوست . هنگامی که از مارتین کارول سئوال شد ، آیا مجددا ازدواج خواهد کرد گفت: تصور میکنم تجارب سه زندگی مشترك من برایم کافی باشد .

من از آخرین شوهرم آنـدره گریویکس بخاطر آن‌جدا شدم‌که حس کردم که هرگز او از زندگی بامن خوشبخت نخواهد بود و نه‌من اززندگی باا‌و . اینك که من تنها هستم خوشبختی احساس میکنم و بزرگترین شانس درزندگی من‌این است که‌هرگز مجددا زندگی مشترکی را آغاز نکنم .من‌دوستان زیادی دارم و معاشرت با آنها را بهترین لذت زندگی خود میدانم. مارتین کارول سپس بمخبرهفتگی سینه‌موند خاطرنشان ساخته‌است. شوهران قبلی‌ام برای من جزرنج چیز دیگری باقی نگذاشتند.

ستاره زیبای فرانسوی درپاسخ این سئوال که آیا تاکنون کودکی بدنیا آورده است گفت:

هیچکس نمیداند که من کودکی بدنیا آورده‌ام اما متاسفانه آنرا در همان روزهای اول از دست دادم و سپس اضافه کرده است کـه بزرگترین رنج زندگی من نداشتن کودك است . **ازمجله سینه‌موند**

برای مارتین کارول تنهائی‌غایت‌خوشبختی است

انفجارات پی درپی درخورشید

براثر انفجارات روزهای‌اخیر درخورشید بر سرعت اقمار مصنوعی افزوده شده است

دانشمندان شوروی اعلام کردند انفجار مجددی امروز در خورشید صورت گرفت که ۱۱۲ دقیقه طول کشید .

دانشمندان شوروی اضافه کردند که انفجاردر خورشید موجب افزایش تشعشعات مختلف گردید از جمله اشعه ماوراء بنفش اشعه مجهول و امواج رادیو الکتریك

از طرف دیگر رصد خانه مدون اعلام کرد که چند روز است ناگهان بر سرعت قمر مصنوعی «اکو شماره یك» امریکا که درماه اوت گذشته‌به آسمان پرتاب شد افزوده گردیده

رصد خانه مدون تاکید کرد کـه سرعت اکوی شماره یك در هر ۲٤ ساعت ۲٤ ثانیه اضافه شده است وعلت آن انفجار در خورشید است.

دانشمندان معتقدند براثر کاهش غلظت فضای یونسفر که قمرمصنوعی امریکا در آن فضا بدور زمین می چرخد بسرعت آن‌اضافه شده است.

دانشمندان شوروی معتقدند در روز های‌اخیرچندین انفجارسهمگین دیگر در خورشید صورت گرفته‌است اما علت این انفجارات هنوز معلوم نیست .

روز گذشته‌نیزانفجاری درخورشید صورت گرفت که ۸۲ دقیقه طول کشید .

یونایتدپرس

قربانی چشم چرانی

یك‌راننده نظر باز ایتالیائی موقعیکه بشناگران خیره شده بود بدرون گودالی‌پرتاب شد وجان سپرد

صبح دیروز یك جوان نوزده ساله ایتالیائی که با موتورسیکلت خود از یك جاده ساحلی در حوالی نیل می گذشت و یکی از دوستانش را نیزهمراه‌داشت کنترل‌موتورسیکلت خود را از دست داد و بدرون گودالی پرتاب شد و در دم جان سپرد . این جوان نظرباز که ژان نام دارد صبح دیروز جاده ساحلی نیس‌راباسرعت صد کیلومتر در ساعت می پیمود . در فاصله چند متری ساحل عده ئی از دختران زیبا روی ایتالیائی‌سرگرم شنا بودند و ژان و دوستش آنچنان در بحر تماشای این‌مهرویان شناگر فرو رفتند که وضع موتورسیکلت را از یاد بردند و در همین موقـع موتورسیکلت از جان پناه کنارجاده گذشت و درون گودالی فرو افتاد . ژان در این حادثه بلافاصله جان‌سپرد ودوستش‌نیز که بشدت مجروح شده اکنون در بیمارستان بستری است .

فرانس سوار

این مانکن لیسانس در رشته تاریخ‌است

در نمایشگاه شوروی در لندن عده زیادی از مانکن های‌شوروی طرحهای تازه لباس در شوروی را درلندن بمعرض نمایش گذاشتند.

مانکن‌های شوروی که از بین زیباترین دوشیزگان‌شوروی‌انتخاب شده بودند مدت چندین روز در نمایشگاه شوروی آخرین طـرح مدیست‌های شوروی را بعلاقمندان مدنشان دادند.

دراین عکس «ناتاشا» ۲٤ساله که تاچندی پیش دانشجوی‌دانشگاه مسکو بود ودر رشته تاریخ‌لیسانس خودرا گرفته است یك نمونه از پیراهن هائی که توسط مدیست های شوروی طرح شده است در لندن نشان میدهد.

ژوردوفرانس

انجمن جغرافیائی امریکا اعلام کرد :

دقیقاً یك میلیون و ۷۵۰ هزار سال قبل انسان روی کره ارض ظاهر شد

انجمن ملی جغرافیائی امریکا با کمك کار هائی که توسط دانشگـاه کالیفرنی صورت گرفته است اعلام کرد که انسان «۱٫۷۵۰٫۰۰۰» سال قبل روی کـره ارض ظاهر گردید

دانشمندان این دانشگاه موفق گردیدند یقینا ثابت کنند انسان حد اقل دوبار زودتر ازآنچه که تصور میرفت روی کره زمین ظاهر شده است .

تاکنون دانشمندان معتقد بودند که انسان تقریبا هفتصد هزار سال‌قبل پابعرصه وجود گذاشته است .

دانشمندان دانشگاه کالیفرنی با کشف استخوان انسانی که «زینژان تروپوس» نامیده میشود موفق بـه شناسائی این راز بزرگ شدند.

استخوان های انسانی که «زینژان تروپوس» نامیده میشود در تانگانیکا (افریقا)در ناحیه اولدووا بدست‌آمده است .

استخوان های این انسان نشان میدهد که انسان «زینژان تروپوس» از خصوصیت قرینه ای برخوردار بوده است امادانشمندان معتقدند که سر او خیلی بالا بوده وهمچنین بطرف جلومتمایل بوده‌استنه زمین. مردم شناسان معتقدنداین خصوصیت اصلی انسان میباشد

انجمن ملی‌جغرافیائی امریکا خاطر نشان میسازد که حساب اینکه انسان درچه تاریخی روی کره ارض ظاهر شده است بکمك دستگاههای اتمی صورت گرفته است ومحتوی پتاس زمینی که فسیل این انسان درآنجا پیدا شد ه‌است دقیقا حساب شده است .

این پتاس طی قرون تبدیل بـه کلسیوم و کارکون ٤۰ شده و با توجه بـه درجه این تبدیـل بود که‌دانشمندان موفق شدند حداقل تاریخ ظهور انسان در روی کره زمین را پیدا کنند .

رویتر

بازی کودکان با کبریت حریق مدهشی بوجود آورد

«عاقل باشید و هرگز باکبریت بازی نکنید»این سفارشی بود کـه بانو برنارد، ساکن ویلوبران (فرانسه) قبل از خروج از خانه به کودکان خود نمود.

او مجبور بود که سه‌کودك‌شش ساله ،چهارساله و چهارماهه خودرا در منزل بگذاردتابتواندیکی دیگر از کودکانش را به‌بیمارستان ببرد

اما متاسفانه نصایح خانم برنارد اجرانشد و هنگامیکه او از خانه خارج گردید کودکان فورابسراغ قوطی کبریت رفته و باآن شروع‌بـه بازی کردند.

لحظه‌ای بعد براثر کبریت‌بازی کودکان دود غلیظی خانه را فرا گرفت و شعله‌های آتش به بیرون زبانه کشید.

کودکان که دچار وحشت‌زیادی شده بودند دست به داد و فریادزده کمك طلبیدند .

یکی از همسایگان که متوجه شد در خانه قفل است خودرا به بالکن رسانده و ضمن عبور ازمیان شعله‌های آتش به اطاقی رفت که کودکان را آتش احاطه کرده‌بود وبه‌کمك دیگران کودکان را از مرك حتمی نجات داد.

پدر ومادر کودکان درباز‌گشت مشاهده کردند که تمام اثاثیه‌منزل آنها سوخته است اما باوجود این بدبختی کودکان نجات یافته خود را در میان بازوانشان گرفته‌گریه کردند.

اورور

تابلو های گرانبهای یك موزه فرانسه‌را ربودند

امروز ۵۷ تابلوی باارزش که‌اثر بهترین هنرمندان جهان بـود از موزه هنر های مدرن «سنتروپز» (فرانسه) بسرقت رفت در بین این تابلو ها آثار ماتیس- بونارد درن - وانگوك ولامینگ- ویلارد - دوفی اتوفرایسی - اتریلو بسرقت رفت- تمام این آثار در بین سال های ۱۸۹۸ تا ۱۹۳۵ نقاشی شده بود .

خبر گزاری فرانسه

اسکاتلند یارد عاجز شد

ولی پدر کودك مقتول ، قاتل را پیدا کرد

لندن - در ژوئن سال گذشته ، دختر ۱۲ساله رابرت اسمیت به قتل رسید وکوششهای «اسکاتلندیارد» برای پیدا کردن قاتل بی‌نتیجه ماند، ولی اسمیت سوگند یادکرد که تا پیدا کردن قاتل از پای ننشیند و قاتل طفل خود را بطور خصوصی‌تعقیب کند .

قبلا رئیس اسکاتلندیارد از صد ها نفر تحقیق کرده و باین نتیجه رسیده بود که مدرك و دلیل کافی‌برای‌توقیف هیچکس وجود ندارد .

بدین طریق اسمیت وارد میدان‌شد. وی پس از پایان کار در کارخانه ریخته گری ، تمام ساعات فراغت‌خود را به دنبال کردن رد پای قاتل می‌پرداخت .

امروز اسمیت اعلام کرد که‌سرانجام قاتل را شناخته و پیدا کرده‌است.

قاتل لیندا اسمیت کوچك و ۱۲ ساله را به جنگلی برده وکشته‌بود. در حال حاضر اسمیت باوکیل‌خود مشورت می‌کند که برای تعقیب‌قاتل چه اقدامات قضائی بموقع‌اجرا گذاشته شودتا از مقامات مربوطه‌حکم‌دستگیری قاتل صادر شود .

هنگامیکه لینداا‌سمیت بقتل‌رسید، افکار عمومی متوجه پدر دختر بینوا شدو مردم نسبت باو ابراز همدردی کردند .

و اکنون با نهایت علاقمندی به تعقیب جریان مشغول هستند زیرا موردی که برای اسمیت پیش آمده یکی از آن موارد بسیار کم سابقه و نادری است که یکی از اتباع‌انگلیس می‌خواهد از حق خصوصی خود برای دستگیری جنایتکار استفاده‌کند.

(یونایتدپرس)

دیوانه‌یی پنج نفر را مجروح‌کرد وشکم سگی را درید

یك دیوانه ۲۸ساله‌که‌از تیمارستان نولون گریخته است دیروز این‌شهر را پر از وحشت کرد . این دیوانه با یك چاقو مسلح بود و پنج نفـر از عابرین را که سر راهش قرار گرفتندمجروح‌ساخت وازجمله‌دخترکی راکه مشغول پر کردن سطل آبش بود بشدت زخمی ساخت . موقعی که‌این دیوانه بیك آقای مسن حمله کرد سگ این آقا گردن دیوانه مزبور رابدندان گرفت ولی مرد دیوانه با چاقوی خود شکم اورا درید سرانجام نیرو های امدادی پلیس این دیوانه خطرناك را دستگیر ساختند.

خبر گزاری فرانسه

جدول کلمات متقاطع شماره ۱۸٦٦

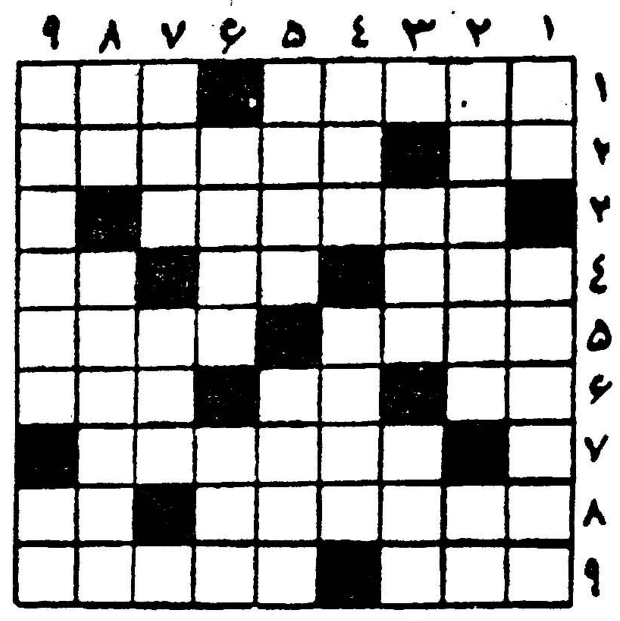

افقی : ۱ـ منطقه‌ای در فارس که چند سال پیش شاهـد فاجعه خونینی بود- بچه‌های قدیم همه درآن میافتادند۲- از اعداد - به آدم های خیلی زرنك و حقه میگویند ۳ـ با خیال‌راحت‌میتوانید اسرار خود را باو بسپارید ٤- از وظیفه خواران‌خزانه غیب - دانه‌خوشبو- بایك حرف‌باخبرش کنید ۵- کشك سای -از نقاشان امپرسیونیست ٦- رودخانه‌ای در اروپا - مرغ افسانه‌ای - طبقه و دسته ۷- بیش‌از نفسی تادم آخر فاصله ندارد۸- حالا دیگر همه آمریکائیش را طالبند - صحبت گوشه خلوت ۹- مرغ سعادت - راهنمائی .

عمودی : ۱- در کرج دارد تمام میشود-دسته گلی‌که البته جایش در گلدان نیست ۲- چه‌میشداگر خوبان چنین بودند - ناراست ۳ ـاز کارخانهای پیراهن - در ساختمانهای امروز بدان بیشتر اهمیت میدهند تا داخل ٤- نهفتی و نگفتی -بخشنده ۵- از اعضاء جهاز هاضمه - خم است و چیزی اضافه ٦- نشسته است - پرنده‌ای ناخوش قدم ۷- مخفف چراغ جهان افروز - آنطرف ۸- خورشید در پشت کوهساران - گویا روبه‌قبله بیشتر درد می‌آورد ۹- پهلو -اصطلاح یکری .

حل جدول شماره ۱۸٦۵

افقی : ۱- کم - ولنگار ۲- نت -نو -نحو ۳- هن -یلو- دا٤-فرزانه ۵-مرد -وسط ٦-آب‌گوشت ۷- لق- خرج -رد ۸- وبر - دی -ور ۹- بایرون -نی.

عمودی : ۱- کنه -مغلوب ۲- متنفر - قبا ۳- ردا -ری ٤- ونیز - بغ ۵-لولا -گردو ٦- ون -وجین ۷- گن -هوش ۸- احد -سترون ۹- روابط -دری .

-۲۰٤-

نوشته : ژران ساوران
عضو فرهنگستان فرانسه

ماری والوسکا

ناپلئون بلافاصله برای خداحافظی دست خود را بسوی کنتس دراز کرد .

ماری درحالیکه دست اورا دردست گرفته‌بود گفت :

- متاسفانه ، نه دست تقدیر ،و نه خود لهستانیها در تامین آزادی کامل کشورم بتو یاری نکردند .

من و تو بیهوده در انتظار فرارسیدن چنین روزی بودیم .

فکر احیاء لهستان سرابی بیش نبود . ظاهرا خداوند هم‌میداند که ما برای استقلال آمادگی کامل نداریم اکنون دیگر در فکر لهستان نباش بلکه تمام کوشش خود را درراه پیروزی فرانسه صرف کن ، فقط در فکر کشور خودت باش . سعی کن جان خودرا برای فرانسه حفظ کنی !

ناپلئون پس از آنکه بدقت به‌سخنان ماری گوش داد اورا با محبت در آغوش کشید و اندکی بعد کنتس زیبا با دلی دردمند ازدفتر کارامپراتور خارج‌شد .

شب همان روز «ژنرال ارنانو» برای خداحافظی بدیدار ماری والوسکا آمد .

پس از آنکه «ارنانو» از نزد او خارج شد ماری دست بدعا برداشت و مدتی با خدای خود برازنیاز پرداخت .

هنگامیکه از دعا فارغ شد به خواهرش که در این هنگام نزد او بسر می‌برد گفت :

- برای ناپلئون ، برای فرانسه و همچنین برای این ژنرال‌جوان وزیبا که می‌خواهد در جنك شرکت کند بدرگاه خداوند دعا کردم .

خواهروالوسکا که بدقت بسخنان ماری گوش میداد گفت :

- بهتر است بافتخار آنها مراسمی تشکیل دهیم.

-۲۰۵-

- خیلی میل داشتم شام را باژنرال بخورم .

پس از آن آهی کشید افزود :

- افسوس که نتوانستم با ژنرال آنطور که دلم می‌خواست صحبت کنم . مراسم تودیع ماخیلی کوتاه بود !

کنتس جوان دراین موقع مثل این بود که در عالم رویاء بسر می‌برد.

خواهرش مدتی اورا بدقت نگریست . سر انجام ماری سکوت را شکست و گفت :

- مرد بسیار جدی و باانرژی است !

- کی را میگوئید ، منظورتان ناپلئون است ؟

ماری در حالیکه گونه هایش از خجالت سرخ شده بود جواب داد :

- نه ،منظورم «ارنانو» است !

بله ، ماری باردیگر جنك را باتمام مصائب وحشتناکش در جلو چشم‌خود میدید و سیل خون را از دیده روان میساخت .

این بار جنك مصائب هولناکی ببار آورد . هر روز که‌میگذشت اخبار وگزارشهای وحشتناکی از جبهه میرسید و دل کنتس جوان را آب می‌کرد .

او دیگر تنها در فکر لهستان نبود بلکه بسرنوشت فرانسه و مردی که هنوز دوستش داشت می‌اندیشید .

اگر فرانسه شکست می‌خورد دیگر امیدی به‌نجات لهستان باقی نمی‌ماند .

گذشته از این ماری والوسکا اکنون بپاریس زیبا و مردم آن علاقه شدیدی پیدا کرده بود و فرانسویها را دوست داشت و اینکشور راوطن دوم‌خود میدانست .

در یکی از این روز ها خبر وحشتناکی بپاریس رسید که ضربه روحی شدیدی به کنتس جوان وارد ساخت .

ماری یکی از بهترین دوستان خود مارشال دروك را از دست داده بود .

مارشال بزرك یگانه دوست باوفای او در جنك کشته شده‌بود هنگامیکه خبر قتل دروك بماری رسید فریادزد :

-۲۰٦-

- آه ، خدایا ، چه بدبختی بزرگی ! دروك ! چه مرد شریفی بود !

چند روز بعد خبر کشته شدن یکی دیگر از دوستان ماری انتشار یافت .

مارشال «بسیر» بضرب یك گلوله از پای درآمده و جان سپرده بود .... طولی نکشید که یکی دیگرازمارشالهای ناپلئون«پونیاتووسکی» در جبهه جنك زخمی شد وبزودی به مارشال دروك ودیگران پیوست.

این گزارشهای هولناك چنان کنتس را منقلب ساخته بود که شب وروز سیل اشك از دیده روان میساخت . و حرکاتی مانند دیوانگان ازخودنشان میداد .

سرانجام تصمیم گرفت‌پاریس را ترك گوید تا کمتر این اخبار وگزارش های ناگوار بگوشش برسد .

برای این‌منظور ناحیه «سپا» را درناحیه «لیژ» انتخاب کرد و برای‌استفاده از آبهای معدنی‌این‌منطقه پاریس‌را ترك گفت .

جنك همچنان ادامه داشت . باز مصیبت بزرگی در لیپزیك در انتظار ناپلئون بود .

این بار نیز ناپلئون بدون قشون تنها بپاریس باز گشت وبار دیگر کنتس والوسکا را در کاخ‌خود ملاقات کرد.

در نخستین برخورد ماری را در آغوش کشید ولی کاملا پیدا بود که بازهم از درجه محبت و علاقه او نسبت بمعشوقه سابقش‌کاسته شده است .

ماری سردی و خشونت لب های او را روی لبهای خود بخوبی حس می‌کرد .

چه بوسه سرد و بیروحی ! درست مانند بوسه‌ای که شوهر پیری پس از مدتها دوری از لبان همسر پیر خودبرمیگیرد !

لحن کلام اونیز کاملا فرق کرده‌بود

- خوب ماری حالت چطور است ؟ الکساندر کوچکم چه می‌کند ؟

ماری چنان از شنیدن این صدای غیر مانوس دوچارشگفتی شده‌بودکه‌نتوانست بسئوال اوپاسخ‌دهد .

تفسیر های مهم مطبوعات جهان

رقابت نفتی در خاور میانه

اخیرا هنگامیکه اسکادران نیروی هوائی سلطنتی در بحرین ، برای پرواز به کویت آماده شد ، فرمانده جوان اسکادران به‌خلبانان خودگفت « بچه ها ، این‌پروازتفریحی نیست ، این یك پرواز جنگی‌است، این پروازی است بخاطر نفت ».

کشف و توسعه منابع نفتی درخاور میانه، یکی از مهمترین‌حوادث‌سیاسی، اقتصادی و فنی ، قرن حاضر است . کشف نفت اراضی بایر و بیابانهای خشك را تبدیل به جایزه ای برای امپریالیستهائی کرد که با یکدیگر رقابت میکردند .

برای دفاع ازاین منابع ، طی دو جنك جهانی ، مردان انگلیسی ، گورکا های هندی و آفریقای‌جنوبی‌و استرالیائی ها جان دادند و بدست آوردن منابع مزبور ، یکی از دلائلی بود که هیتلر و موسولینی بخاطر آن ۲۵۰ نفر را قربانی کردند .

یکبار دیگر نفت خاور میانه ، منبع رقابت شده‌است . این باررقبا، انگلیسها هستند که میکوشند نفت کویت و در آمد های آنرا حفظ کنند و ناسیونالیستهای‌خشمگین‌رژیم عبدالکریم قاسم در عراق .

در خارج از صحنه امریکائیها و روسها قرار دارند که نسبت بهرتغییر در قدرت جهانی که ممکن است ناشی از تغییر در صاحبان منابع نفتی خاور میانه باشد ، حساس هستند .

از یك نقطه نظر سیاسی‌واقتصادی، نفت قوی ترین دلیل بر اهمیت جهانی خاور میانه است پنجاه سال پیش هنگامی که یك کاشف انگلیسی به لندن گزارش داد که در نواحی خلیج فارس‌و عراق‌نفت وجود دارد واین گزارش را لرد نیرومند و جوان دریاداری ، وینستون چرچیل برحسب تصادف دید ، خاور میانه فقط برای مسافران ماجراجو و باستان شناسان مهم بود .

دیپلوماسی نفت

انگلیس که مواضعی را در خاور میانه بدست‌گرفته بود تاراه‌امپراطوری را به هند حفاظت کند ، دریافت که کاملا ارزش داشته است تا کشتی های جنگی برای حفظ آرامش بدین منطقه بفرستند زیرا در زیرخاکهای ناحیه مورد بحث طلای‌سیاه نهفته بود.

قانون اساسی دیپلوماسی آمریکا و انگلیس این بوده‌است که اعراب کار کنند و نفت استخراج گردد . هر دو کشور آماده بودند که امتیاز های خفت آوری به فرمانروایانی بدهند که براین سرزمینها ،حکومت میکردند .

ملل بزرك ، خطر های بزرگی را برای حفظ منافع خود پذیرفتند .

حوادث سه هفته‌اخیر ، بار دیگر ، جدید ترین دلیل را در زمینه اهمیت نفت ، ارائه داده‌است .

دولت بریتانیا که مشکلات مالی داخلی آن بقدری عظیم است که مسئله تقلیل تعهدات نظامی خود را در هر نقطه دیگری مورد بررسی قرار داده ، مجبور گردید یك‌نیروی نظامی مهم به کویت‌بفرستد تاتمامیت واستقلال این ناحیه را حفظ کند .

اقدام دراین زمینه کاملا قانونی بوده شیخ کویت قرار دادی بابریتانیا امضا کرده و طبق‌یکی‌ازمواد قرارداد، در خواست حمایت کرد .

شیخ کویت‌چیزی را که‌درخواست داشت ، به شکل نیرو های کوماندو، گردانهای پیاده ،اسکادرانهای تانك و زره پوش ، نیروهای چترباز ، ناو هواپیما بر و جنگنده ها و هواپیماهای بمب‌افکن ، دریافت کرد .

کویت ۴۰ در صد نفت مورد نیاز کشور های متحده پادشاهی انگلیس‌را تامین میکند و درآمد های نفتی‌کویت به کشور های گروه استرلینك کمك میدهد .

بعضی تصور میکنند که اشغال سریع و مؤثر کویت ،ممکن است برای آخرین بار باشد و دیگرچنین عملیاتی تکرار نشود . زیرا علیرغم اهمیت منابع نفتی خاور میانه ،این منابع دیگر مانندگذشته ، در اقتصاد دنیای غرب اهمیت اساسی ندارد .

جمع کل تجارت جهانی نفت در حدود ۶۰۰ میلیون تن است و کویت ازاین مقدار سالیانه ۸۰ میلیون‌تن صادر میکند .

اضافه تولید نفت

لکن تگزاس ، ونزوئلا ، کانادا و سایر کشور های نفت خیز ، تولید خودرا افزایش میدهند . در حال‌حاضر تولید اضافه در جهان وجود دارد و طرحهای تولیدی تضمین میکند که تولید اضافه مزبور طی دهسال جاری حتی اگر تقاضانیز زیادبشود ،افزایش خواهد یافت . ناگزیر این دورنما ، از اهمیت خاور میانه در زمینه نفت خواهد کاست . .

معمولا وقتی میخواهند بگویند که یك فرمانروای روشن‌بین باپول های نفت چه میتواند بکند ، از کویت‌مثل میزنند .

با آنکه حکمران کویت ، صد ها میلیون لیره استرلینك‌در لندن‌سپرده دارد ، توانسته‌است منطقه‌تحت‌حکومت خود راتبدیل به یك کشورجدیدکند. کویت منطقه ایست که حکمران و خانواده او بر آن حکومت میکنند ، ولی هرکس از تسهیلات بهداشتی و فرهنگی برخوردار است .

در عراق ، علیرغم آنکه نفت پیش از ۵۴ در صد درآمدکشور را تشکیل میدهد ، وضع اقتصادی خوب نیست و بسیاری ازطرح های بزرك بهبود اقتصادی که در رژیم سابق تهیه شده بود ، بتعویق افتاده است .

درخواستهای جدید

تقلیل اهمیت نفت خاور میانه و افزایش درخواستهای اعراب،تغییرات را در زیر پرده نگاهداشته است . بریتانیا انتظار دارد که در خلیج‌فارس با در خواستهای جدیدی مبنی بر روی کار آمدن دولتهائی که بیشتر جنبه نمایندگی مردم را داشته باشند و ومردم از حق حاکمیت ملی بیشتر برخوردار باشند ، روبرو گردد .

خاور میانه به نوعی حل و فصل مشکلات خود نیازمند است که‌استقلال دول آن و استخراج نفت ،به حفاظت دول آمریکا و انگلیس نیازمندنباشد.

لکن چنین راه حلی ، نیازمند به دوربینی و همکاری بیشتری از آنچه اعراب در حال حاضربرای‌آن‌آماده‌اند، میباشد .

دول عربی ممکن است در آینده به دعوت مزبور پاسخ دهند . لکن‌این کار خیلی دیر است . زیرا در آینده تگزاس و کانادا وارد میدان‌میشوندو نفتکش هائی نیز که از ونزوئلا براه میافتند، خطری است‌که پایدار تر از هر نوع خطری خواهد بود که از دور پروازیها و جاه طلبی های دوجنك جهانی برای این منطقه پدید آمده بود .

(نیویورك تایمز)

۴ــ مقایسه نیروهای شرق و عرب :

هواپیماهای بمب افکن (با سرعت ما فوق صوت) بر موشکهای هدایت‌شونده مزیت‌دارند

ذخیره موشك های دور پرواز در انبارمهمات شرق‌وغرب هنوزنتوانسته کارشناسان نظامی دوبلوك را متقاعد سازد که باید به خدمت خلبانان هواپیما های بمب افکن یا شکاری خاتمه داد .

اشتباه آیزنهاور

د رنمایش‌نیرو های هوائی‌شوروی که چندی پیش صورت گرفت غرب دریافت که مسکو نیز بر این‌عقیده است :

در عصرموشك های بالستیك‌هنوز هواپیما های بمب افکن و شکاری مورد نیاز است و حتی چنانچه جنك جدیدی روی دهد هواپیما های بمب افکنی که با خلبانان هدایت میشود بمراتب بر موشك های بالستیك هدایت شونده مزیت دارد .

سال گذشته خروشچف نخست‌وزیر شوروی گفت : اینك دیگر عصر نیروی هوائی بسر آمده است و موشك های بالستیك با دماغه سلاح‌های‌اتمی جایگزین بمب افکن های دور پرواز شده است .

پرزیدنت آیزنهاور نیز با چنین قضاوتی موافق بود بهمین جهت دستور داد از تولید هواپیما های جنگی امریکا کاسته شود .

پرزیدنت کندی نیز وقتی وارد کاخ سفید شد همین سیاست را تعقیب کرد و مقادیر قابل توجهی ازبودجه نیروی‌هوائی امریکا کاست.

کندی خصوصا دستور داد از ساختن هواپیما های جنگنده ب ـ ۷۰ که میبایستی تا سال ۱۹۶۸ تهیه شود جلو گیری بعمل آید .

این هواپیماها میتوانند تا ارتفاع ۲۲ کیلو متر بالا رفته و سرعتی سه‌برابر سرعت صوت داشته باشند کندی همان شیوه سلف خود را تعقیب کرده و محدودیت جدیدی برای بودجه نیروی هوائی امریکا بوجود آورد .

بازی پنهانی

شوروی ها ظاهرا نشان دادندکه کوشش تازه‌ای برای ساختن هواپیما های بمب افکن بکار نمیبرند در حالیکه پنهانی بازی خود را ادامه میدادند .

شوروی نه تنها از بودجه نیروی هوائی خود نکاسته بود بلکه بودجه ساختن هواپیما های بمب افکن را افزایش داده بود .

در نمایش اخیر نیرو های هوائی شوروی یك هواپیمای شکاری مجهز به موشك های هوا ـ بهوا و هوا ـ بزمین نمایش داده شد که سرعت آن مافوق سرعت صوت بود.

این هواپیما از زمره هواپیما هائی است که در امریکا در حال‌حاضر فقط طرح آن وجود دارد .

این سئوال پیش می آید که چرا شوروی ها ناگهان تصمیم گرفتند فعالانه در زمینه ساختن بمب افکن های سنگین‌اقدام کرده و یك‌نیروی هوائی مختلط مرکب از هواپیما های با خلبان و موشك های بالستیك بوجود آورند ؟

پاسخ این سئوال روشن‌است :

شوروی‌ها مانندامریکائی‌ها دریافتند که هنوز هدف گیری موشك های با لستیك دقیق نیست ، استعمال‌آنها مشکل است و نمیتوان بکار موشك های بالستیك اطمینان کامل داشت وانگهی پرتاب ۱۵۰تا ۲۰۰ موشك برای مقابله با یك حمله ناگهانی وایجاد هم آهنگی بین دستگاه های آن عملی نیست .

از طرفی بکار انداختن باطری موشك های بالستیك که با سوخت مایع‌کار میکندوقت زیادی‌میخواهد

وزیر دفاع انگلستان هم در اشتباه بود

بموجب اطلاعا ت‌موثقی که امریکائیها بدست‌آورده‌اند شوروی هادرحال‌حاضر تعدادقابل ملاحظه‌ای پایگاه های پرتاب موشك در اختیار ندارند امریکائیها نیزدر همین‌وضع میباشند .

چندی‌پیش دونکان سندیز وزیر دفاع انگلستان گفت : عصر هواپیما های بمب افکن بسر رسیده است.ا ماامروز نه تنها خوددونکان سندیز باشتباه‌بزرك‌خود معترف‌است بلکه کارشناسان نظامی انگلستان باشتباه وزیر دفاع خود پی برده‌اند.

امروز شرق و غرب اعتراف دارد که هرگز عصر بمب افکن های سنگین بسر نیامده و یا لا اقل تا چند سال آینده بسر نخواهد آمد .

عنوان مقاله آینده :

قدرت زیردریائیهای اتمی

.... واینست نتیجهٔ مسابقه جالب

حق با کیست ؟

روغن نباتی گل گل روغنهاست ! . . . بار دیگر این حقیقت درطی‌هزاران نامه که بمنظور شرکت درمسابقه «حق با کیست» از طرف هوا خواهان بیشمار روغن نباتی گل ارسال‌شده‌یاد آوری گردیده‌است

تهیه کنندگان روغن نباتی گل این محصول مرغوب و ممتاز وطن که اکنون در شمار بهترین محصولات روغنی‌جهان‌درآمده‌و بدریافت گواهی نامه از بزرگترین لابراتوار آمریکا نائل شده است، در قبال احساسات شورانگیزی که از طرف شرکت‌کنندگان مسابقه « حق باکیست» ابراز شده مراتب سپاسگذاری و امتنان خود را تقدیم می دارند .

حق باکیست ؟ .... خانم .... آقا ؟ .... یا آشپز ؟ ...

گفتگودراین‌بودکه‌سر پوشهای آلمینیومی روغن نباتی گل که هزاران‌جایزه‌شگفت‌انگیز و بیسابقه به آن تعلق میگیرد حق کیست ؟ . . . خانم خانه که روغن نباتی‌گل را انتخاب کرده است ؟ . . . آقا که‌آنرا خریده است ؟. . . .و یا آشپز خانواده که با روغن نباتی گل ترتیب غذاهای مطبوع و دلپسندی میدهد ؟ . . .دراین مسابقه جالب هزاران نفر از تهران‌و شهرستانها شرکت جسته و همانطورکه انتظار میرفت اکثریت شرکت‌کنندگان‌خانم خانه را که‌انتخاب‌کنندهٔ روغن‌نباتی گل میباشد ،صاحب واقعی سر پوشهای‌آلمینیومی روغن نباتی گل قلمدادکرده‌اند

شرکت کننده با ذوقی نوشته است ،باآنکه سر پوشها حقا متعلق بخانم‌میباشدولی خوبست خانم بزرگواری کنند وسر پوشها را بین خود و آقا و آشپز خانواده‌بتساوی تقسیم نمایند ، زیرا آنان نیزهریك بنحوی در خرید و یا ترتیب غذا های لذیذ با روغن نباتی گل‌شرکت داشته‌اندکه البته ترتیب اثر دادن باین موضوع رابسته بنظر خانم محترم میدانیم !. . .

پس از انجام قرعه کشی در میان نامه‌های‌رسیده‌ای که سر پوشها را متعلق بخانم‌دانسته‌اند برندگان مسابقه حق با کیست را بترتیب ذیل اعلام میداریم :

دوشیزه ناهید سعیدی ساکن تهران، خیابان شهباز ،کوچه خوئی — برنده‌یك‌رادیوگرام‌شاوب‌لورنس

بانو شوکت‌حسن تهرانی ساکن تهران ، کوچه آبشار منزل بکائی — برندهٔ یك کاپ بزرك نقره

آقای محمد رضا شمس ساکن آبادان میدان پهلوی امانت فروشی بهرام شمس — برندهٔ یك ساعت مردانهٔ انویکتا

دوشیزه یابانوفدوسیامیثاقی هاراطونیان ساکن اصفهان، جلفا مهمانخانه ژاله — برندهٔ یك ساعت زنانهٔ مولار

آقای عبدالحسین مجردی ساکن گرگان ، جنب کارخانه برق — برندهٔ یك ساعت مردانهٔ مولار

از برندگان محترم‌خواهشمند است‌برای‌دریافت جوائز خود بسازمان تبلیغات و انتشارات آشنا تهران:خیابان قوام‌السلطنه ، کوچه سیمی ، روبروی بیمارستان شرکت نفت مراجعه یا مکاتبه فرمایند .

روغن نباتی گل گل روغنها

آ ـ ۱۴۹۳۶

هنرستان موسیقی عالی ملی
وابسته به هنرهای زیبای کشور

برای کلاس اول متوسطه داوطلب می‌پذیرد .

شرط ورود بهنرستان دارا بودن گواهینامه شش ساله ابتدائی و داشتن استعداد موسیقی است .

برنامه دوره اول متوسطه هنرستان عیناماندبرنامه سایردبیرستانهاست وبه علاوه دروس علمی و عملی و موسیقی هم تدریس میشود.

دورهٔ هنرستان جمعا ۶سال و ارزش دیپلم آن ازلحاظ استخدامی ونظام‌وظیفه برابر دیپلم کامل متوسطه می‌باشد و فارغ‌التحصیلهای آن می‌توانند با پایه یك آموزگاری بسمت هنر آموزی سرود و موسیقی استخدام شوند .

هنرستان عالی موسیقی ملی دولتی و مجانی است .

دفتر هنرستان برای ثبت نام تا ۱۵ شهریور ماه روزهای‌دوشنبه و از ۱۵بعد همه روزه صبح ها دایر است .

نشانی . خیابان شاه بیست متری دوم ـ چهارراه سزاوار ـ هنرستان عالی موسیقی ملی . ۱ـ۱۰ آ ـ ۱۳۳۶۰

استخدام میشود

آگهی استخدام

شرکت های عامل نفت ایران برای خدمت در جنوب بافراد زیر نیازمند است :

۱ـمهندس تعمیرات ساختمانی با ۵ سال سابقه کار ۲ـحسابدار صنعتی با داشتن لیسانس درحسابداری و ۵ سال سابقه کار ۳ـ مهندس مکانیك (۲نفر).

متقاضیان باید بزبان انگلیسی تسلط کامل داشته باشند .

داوطلبان بادر دست داشتن مدارك فوق وسوابق کار خود میتوانند همه روزه تا پایان روز ۱۱ر۵ر ۱۳۴۰ از ساعت ۸ صبح الی ۱ بعد از ظهربه اداره استخدام‌شرکت ملی‌نفت‌ایران واقع در خیابان پهلوی نزدیك‌بلوار رسج مراجعه نمایند .

۱ـ۲ آ ـ ۱۴۹۰۰

استخدام می شود

به یك جوان دیپلمه یا تحصیلات بالا تر که کمی آشنائی بزبان انگلیسی داشته باشد برای کارتمام وقت دریك شرکت تجارتی مورد نیازاست واجدین شرایط مشخصات کامل خود را به‌آدرس صندوق‌پستی ۱۰۳۶ ارسال دارند .

۱ـ۱۴۷۸۶ ۲ـ۱

استخدام

اشخاصیکه بزبان انگلیسی آشنائی داشته و در تعمیر وروکش لاستیك سابقه‌داشته باشندبشرکت سهامی صنایع لاستیکی واکولاك ایران خیابان فردوسی شماره ۹۱ بین ساعات ۵ر۷ بعداز ظهرها مراجعه فرمایند .

دوشیزه فرح سعادتی، بدور دنیا مسافرت میکند

محمد علی فرهومند، با اتومبیل فیات شکاری بکنار دریا میرود

آقای امیر حسن نیکپور مدیر عامل بانک پارس از زحمات سازمان فاکوپا قدردانی کرد

بعد از ظهر روز شنبه مراسم قرعه‌کشی اتو بانک پارس باحضور نمایندگان دادستان ،وزارت دارائی ، ارباب جراید وگروه کثیری ازدارندگان حساب انجام گردید .

الو . . .خانم فرح سعادتی ؟

ـ من امیر حسن نیکپور مدیرعامل بانک پارس ازاینکه بزرگترین جایزه اتوبانک بشما تبریک میگویم خواهش میکنم اگر ممکن است الان به اتوبانک تشریف بیاورید .

ـ آقا خواهش میکنم مزاحم نشوید .

ـ خانم باور کنید شما بزرگترین جایزه اتوبانک مسافرت بدور دنیا را برده‌اید و مردم الان برای دیدن شما بی صبری میکنند .

ـ آقا گفتم شوخی نکنید ساعت ۱۰ر۵ است و مردم میخواهند ـ استراحت کنند . . .

ـ چون باور نمیکنید اجازه میدهید که اتومبیلم را بدنبال شما بفرستم تا باینجا تشریف بیاورید ؟

این یك صحبت تلفنی بود که در ساعت ۱۰ر۵ دیشب بین آقای امیر حسن نیکپور مدیر عامل بانك پارس و خانم فرح سعادتی برنده خوش شانس بزرگترین جایزه ـ اتو بانك یعنی مسافرت بدور دنیا با بیست هزار تومان پول توجیبی صورت گرفت .

از ساعت ۸ بعد از ظهر دیروز دسته دسته خانم ها و آقایانی که در اتوبانك "پارس حساب باز کرده بودند بنا بدعوت قبلی اتو بانك به محوطه وسیع اتوبانك آمده و می‌نشستند .

ساعت ۹ پس از آنکه کلیه مدعوین برای شروع مراسم قرعه‌کشی حاضر بودند . مراسم با سخنرانی کوتاه آقای دکتر مدنی مدیر کل بانك پارس شروع شد.

شما خانمها و آقایان امروزشاهد یکی از مظاهر تمدن جدید در کشور خود هستید وبخوبی مشاهده میکنید که ایران و ایرانی سعی دارد در تمام شئون پیش رفته و گاهی نیز در این پیشرفت با یك جهش ازغالب کشور ها جلو رود .

همه ما شنیده‌ایم که عده‌ای میگویند ایرانی مثل فرنگیها دارای لیاقت و طرز تفکر صحیح نیست و این گفته بقدری تکرار شده که مورد اعتقاد عده‌ای قرار گرفته و بصورت ضرب المثل در آمده است.

من شخصا از کسانی هستم که همیشه با این طریقه فکر منفی مخالف بوده و با آن مبارزه کرده‌ام و برعکس آن عده معتقدم ایرانی در بسیاری جهات ارزنده تر و بهتر از فرنگیها فکر کرده و چنانچه وسائل و محیط کار دراختیار او بگذارند. اندیشه های او و همچنین کار ها و صنایع و محصولات او بمراتب بهتر ازخارجیها خواهد بود بهترین دلیلی که میتوانم برای شما اقامه کنم وهمه آنرا می بینید وجود همین اتوبانك است که سازمان آن‌چه از نظر ظاهر و چه از از نظر ماهیت یکی از بهترین بانك های دنیا بشمار میرود و این خود دلیلی است که بگوئیم حس حقارتی که عده‌ای از مردم ما در خود و در کارخود ایجاد کرده‌اند پایه‌و اساسی نداشته و در این کشور نیز مانند سایر کشور های مترقی جهان گم های تازه‌ای برای پیشرفت آن میتوان برداشت .

اکنون چون کار قرعه کشی در پیش است به سخنان خود خاتمه داده به پشت میکروفون آمده و گفتند .

خانمها و آقایان

بانهایت خرسندی و افتخار از طرف پدر بزرگوارم ریاست هیئت مدیره بانك پارس بحضار محترمی که با شرکت دراین مراسم ما را مفتخر فرموده‌اندخوش آمد گفته تشکر میکنم.

مدعوین محترمی که ما را سر افراز نموده‌اند با مشاهدات مستقیم خود بر جریان قرعه‌کشی امروز نظارت خواهند داشت و در حقیقت این قرعه کشی با نظارت مستقیم و بدست خودتان انجام خواهد یافت .

قبل از آغاز قرعه کشی اجازه میخواهم چند دقیقه‌ای تصدیع دهم و درباره اتوبانك اطلاعاتی بعرض حضار محترم برسانم.

بانك پارس مفتخر است که در خاور میانه اولین اتو بانك را در تهران پایتخت میهن عزیز احداث نموده است . اتو بانك هم مانند بسیاری از مظاهر تمدن جدید مولود احتیاجات روزمره افراد است سال های پیش در ایالات متحده امریکا برای آنکه صاحبان اتومبیل و وسائط نقلیه بتوانند به آسانی کار های بانکی خود را انجام دهند بابتکار یکی از بانکها باچه های کوچکی در نقاط مختلف یك شهر ساخته شد و چون این کار در صرفه جوئی وقت مراجعین نقش موثری داشت مورد استقبال بی ـ سابقه‌ای قرار گرفت و بزودی تکامل و گسترش یافت و بدین ترتیب اتو بانك بوجود آمد.

شخصیت هائی که در امور بانکداری ایالات متحده و اروپا مطالعاتی دارند تصدیق میکنند که اتوبانك پارس در ممالك اروپائی بی نظیر است و اتو بانکهای امریکا هم از جهت تشکیلات و تجهیزات مزیتی بر اتو بانك پارس ندارد . البته بعضی از مدعوین محترم تهران سی و پنج سال پیش را بیاددارند. آنروز طبق آمار رسمی در شهر تهران مجموعا ۱۱۴۰ وسیله نقلیه وجود داشت این رقم در حال حاضر به ۱۱۴۰۰۰ یعنی درست به صد برابرسی و پنجسال پیش رسیده است.

حال که افزایش روز افزون وسائط نقلیه اجتناب ناپذیر گردیده است و مسئله پارکینك روز بروز مشکلتر میشود باید با استفاده از تشکیلات مدرن وسائل رفاه عموم و پیشرفت کار ها را فراهم‌ساخت. مشکل پارکینك نخستین محرك ما برای ایجاد اتوبانك بود .دراتوبانك اتومبیل شما در کنار گیشه‌می ایستد واحتیاجی به پیاده شدن از اتومبیل ندارید و بدین ترتیب مشکل پارکینك خود بخود منتفی میگردد.

گرفتاری دیگر ارباب رجوع بانکها معطلی در پشت گیشه‌ها و اتلاف وقت است . بدیهی است وقت مراجعین بانکها که مثلا گرفتاریهای فراوان دارند بخصوص درساعات اداری ارزش فراوان دارد

در روزگاری که چند ساعته از قاره‌ای به قاره دیگر پرواز میکنیم صحیح و منطقی نیست که برای انجام کار کوچك بانکی مدتها معطل شویم .

اتو بانك دقایق انتظار مشتریان خود را بحداقل کاهش داده است در اینجا از لحظه‌ای که بامامور گیشه تماس میگیرید تاوقتی که کار خود را انجام داده وآماده حرکت می شوید فقط ۳ دقیقه طول میکشد . مسلم است که ایجاد چنین سرعتی بر ای غیر از اتوبانك امکان‌پذیر نیست زیرا در اتو بانك مدرن‌ترین وسائل وتجهیزات بجای دستها و مغزها بی وقفه و بدون اشتباه کار میکنند همانطور که عرض شد هیئت مدیره بانك باتکای این دو اصل ورفع این دو گرفتاری یعنی مشکل پارکینك و مسئله تلف‌شدن وقت تصمیم گرفت که پایتخت میهن عزیز را با یك اتوبانك مدرن ومجهز که همپایه مدرن ترین و بهترین اتوبانکهای جهان است مجهز کند. شاید بسیاری از صاحبنظران بسر انجام کار اتوبانك خوشبین وامیدوار نبودند لیکن ما که باصالت کار خود معتقد بودیم موفقیت را بچشم می دیدیدیم .

تمدن شتابزده به پیش میتازد و مردم روزگار ما از کارهای تازه و مسافرت بدور دنیا با بیست هزار تومان پول توجیبی را از نزدیك به بینند.

پس از چند دقیقه ناگهان از سوی در ورودی اتو بانك همهمه ای برخاست و متعاقب آن صدای کف‌زدن شدید و فریاد هورا بگوش رسید .

بالاخره باور کردید خانم؟

دوشیزه فرح سعادتی برنده بزرگترین جایزه اتو بانك

دومین سری که برندگان آن ده‌نفر وهریك از جوائز آن‌بیست هزار ریال بود نیز پایان‌یافت‌ونوبت به تعیین برنده اتومبیل فیات شکاری رسید.

دراین موقع چشمهای مشتاق‌صد هانظرزن ومرد کوچك و بزرك‌بطرف اتومبیل زیبا و سفیدی‌که درمجاورت سکوی مراسم قرعه‌کشی قرار داشت دوخته شد و قلبهای خواستار آن به طپش درآمد . هرکس آرزو میکرد این اتومبیل زیبا و جایزه گرانبهای اتو ـ بانك را تصاحب کند .

گردونه بگردش خود ادامه داد و درمیان فریادهای شوق و آرزوعاقبت شماره برنده را اعلام کرد و هیئت ناظر بردفتر اسامی نیز اسم برنده خوش شانس را خارج کردند .

ولی هنوز نه‌اسامی برندگان جوائز ده هزار ریالی ، بیست هزارریالی و پنجاه هزارریالی و نه برنده اتومبیل رسما اعلام شده بود زیرا درنظربود که اسامی برندگان یکباره پس‌ازتعیین بر سر یك برنده خوش شانس می‌نشست .

مدیر کل بانك پارس نماینده دادستان نماینده وزارت دارائی ارباب جراید دفتر لاك ومهر شده‌ای را که اسامی و شماره‌های حساب اتوبانك درآن ضبط بود درمیان گرفته بودند تا پس‌از تعیین شماره های برنده اسامی را اعلام نمایند .

اولین سری قرعه‌کشی یعنی‌جوائز ده‌هزار ریالی که تعداد آن بیست‌نفر بودند انجام شد و برندگان آن اعلام شدند .

برنده جایزه مسافرت بدور دنیااعلام شود .

این‌بار گردونه ازهربار با ابهت‌تر جلوه میکرد و چشمها مشتاق‌تربه آن دوخته شده بود .

خانمها برای مسافرت بدور دنیا ودیدن مدهای فرانسوی وزیبائیهای آمریکا و سواحل ژاپن و آقایان‌برای دیدن زیبارویان اروپائی و سرزمین افسانه‌ای هند بی‌تابی میکردند .

برج ایفل مجسمه آزادی قصر بوکینگهام مجسمه بودا سواحل‌ونیز سیاهان افریقا و هزاران دیدنیهای عجیب دنیا درجلوی چشم تماشاچیان مجسم شده بود و هرلحظه هریك‌خود را درجائی حس میکردند .

عاقبت انتظار بپایان رسید گویها خارج شد ونمرات درپهلوی هم قرار گرفت و شماره برنده جایزه ممتاز اتوبانك اعلام شد ،

دراین موقع به مدعوین اطلاع‌داده شد که چنانچه مایل باشند میتوانند تا چند دقیقه دیگر دو نفر برنده‌خوش شانس و پیروز جوائز بزرك اتو بانك یعنی اتومبیل شکاری و زیبای فیات و مسافرت بدور دنیا با بیست هزار تومان پول‌توجیبی را از نزدیك‌به‌بینند.

پس‌از چند دقیقه ناگهان از سوی در ورودی اتو بانك همهمه ای برخاست و متعاقب آن صدای کف‌زدن شدید و فریاد هورا بگوش رسید .

آقای محمد علی فرهومند برنده اتومبیل وارد اتو بانك شد و درحالی که از خوشحالی بروی پا بند نبود جمعیت ایشانرا که‌باتفاق خانواده خود آمده بود به سالن اتو بانك راهنمائی،

سخنان آقای امیر حسن نیکپور موردتوجه فوق‌العاده مدعوین قرار گرفت .

آقای فرهومند با همسر و فرزندانش‌کنار اتومبیل ایستاد وبه عکاسان گفت : ـ از من و اتومبیل قشنگم عکس بگیرید.

آقای فرهومند که از شدت شادی چهره‌اش کلگون شده و لحظه ای خنده‌اش قطع نمیشددرپاسخ‌خبرنگاران که پرسیدند بااین اتومبیل چکار خواهید کرد گفت :

خیال دارم همسر و فرزندانم رابا این اتومبیل لوکس و قشنگ به رامسر ببرم تا همه به بینند چه اتومبیل زیبائی نصیبم شده است.

در همین وقت مجددا صدای کف زدنهای شدید بگوش رسید و جمعیت بطرف در ورودی اتو بانك هجوم‌آورده

معلوم شد خانم فرح سعادتی برنده مسافرت بدور دنیا بالاخره باور کرده است که آقای نیکپور شوخی‌نکرده‌اند به اتو بانك آمده‌است .

ایشانهم که باتفاق برادر خودآمده بودند به سالن راهنمائی شدند و پس از آنکه آقای نیکپور بایشان تبریك گفتند خانم فرح سعادتی گفت :

پس از تشکر ازجناب آقای عبدالحسین نیکپور که یکی از بزرگترین موسسات اقتصادی را در کشور ما بوجود آورده‌اند کمال خوشوقتی خودم را از اینکه این جایزه بمن اصابت کرده‌است ابراز میدارم و این منتهای آرزوی من بود .

دوشیزه فرح سعادتی که‌دبیرورزش دبیرستان دکتر ولی‌اله نصر است در پاسخ اینکه ممکن است این‌مسافرت دو نفره انجام شود گفت :

هنوز در این مورد تصمیمی نگرفته‌ام و شاید هم این مسافرت دو نفره‌باشد.

نمایندگان دادستان ، وزارت دارائی ،بانك پارس، بخت آزمائی ملی اسامی برندگان را از دفتر پلمپ شده‌استخراج‌مینمایند .

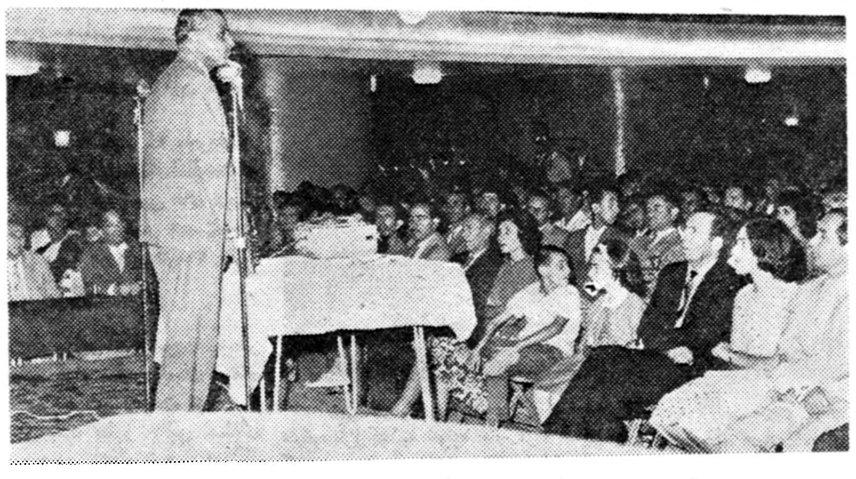

آقای دکتر مدنی مراسم قرعه کشی راافتتاح کرد .

چند خبر از بندر پهلوی

* چند روز قبل در جلسه‌ای که با حضور آقای مرتضوی شهردار بندر پهلوی تشکیل شد تصویب گردید که شهرداری از محل اعتبارات خود اقدام به تجدید ساختمان کاخ شهرداری بنماید و این کار بزودی شروع خواهد شد.

* چون باغچه های بلوار بندر پهلوی تاکنون بوسیله آبپاشهای دستی آبیاری میشد و این امرکار مشکلی بود به پیشنهاد شهردار بندر پهلوی دستور خرید دودستگاه موتور پمپ داده شد و اینك بوسیله پمپ باغ بلوار آبیاری میشود.

* چند شب قبل آقایان تحریری و آبادیخواه دو نفر از کارمندان شهربانی بندر پهلوی باتفاق دونفر پاسبان بنام رودکار و جعفری یکی از سارقین زبردست این شهرستان بنام اسمعیل زندآور را هنگام ارتکاب سرقت دستگیر کردند.

تامین احتیاجات بیمارستان کمالی کرج

در کرج قدیم درمانگاه ایجاد میشود

خبرنگار ما در کرج مینویسد چندروز قبل آقای خطیبی مدیرکل حسابداری وزارت بهداری بکرج وارد شد و باتفاق شهردار این شهرستان از بیمارستان کمالی بازدید کرد دراین بازدید قرار شد ضمن تامین احتیاجات بیمارستان کمالی در « ده‌کرج »نیز درمانگاه مجهزی ایجاد گردد . شهرداری کرج برای ایجاد درمانگاه‌مزبور ساختمانی را در اختیار وزارت بهداری میگذارد بشرط اینکه از طرف وزارت بهداری آن ساختمان مرمت شود .

بازدید سد شمهناز

خبرنگار ما در همدان گزارش میدهد پریروز تیمسار سرتیپ‌زهدی فرماندهٔ لشکر ۶ کردستان بهمدان وارد شد.

تیمسار زهدی پس از بازدید پادگان حوزهٔ نظام وظیفه و سد شمهناز رهسپار سنندج گردید.

نتیجه غفلت مادر

چند روز قبل زنی ازاهالی جهرم ، احمد کودك چهار ساله خود را در منزل مسکونی‌گذاشت و برای انجام کاری در را بروی او قفل کرد و رفت . اما وقتی‌مراجعت کرد با جسد بی جان کودك خود که در حوض آب افتاده و خفه‌شده بود مواجه‌شد . جنازهٔ کودك‌مغروق با انجام تشریفات قانونی دفن‌شد.

گذرگاه خطرناك

این پیچ خطرناك قربانگاه وسائل نقلیه است !؟

درنزدیکی پره‌سر از توابع هشتپر طوالش پیچ خطرناکی است که‌تاکنون بیش ازینجاه‌دستگاه وسیله‌نقلیه هنگام عبور از این پیچ خطرناك واژگون گردیده ومتلاشی شده است با اینکه هر روز بر تعداد حوادثی‌که برسر این پیچ اتفاق میافتد افزوده‌میشود معهذا هنوز جهت مرمت این جاده و تسطیح پیچ مزبور اقدامی نشده است اهالی انتظاردارند هرچه زودتر این گذرگاه خطرناك که‌کم‌کم بین‌مردم به‌گذرگاه مرگ‌معروف میشود تسطیح و ترمیم‌شود.

بوالدین سه قلو ها کمك شد

قبلا اطلاع داده‌شدکه بانوزهرا حسین‌پور همسر صفرعلی‌مهمان‌نواز یکی‌از اهالی قریهٔ « کیچان» از توابع آستانهٔ اشرفیه در زایشگاه‌رشت سه‌قلو زائید اینك‌خبرنگار ما در آستانهٔ اشرفیه مینویسد چندروز قبل بوسیلهٔ آقای دکتر صوفی مقداری برنج ،شیرخشك و صابون و داروهای تقویتی بوالدین سه‌قلو هاتحویل شد د رعکس‌بالا والدین سه‌قلوها پس‌از دریافت کمکهای جنسی دیده میشوند.

میراب مجروح شد

چند روز قبل در قریه وارده‌سرای اسالم ازتوابع هشتپرطوالش بین گنجعلی آزادی میرآب این قریه و شخصی بنام جعفر قوی پنجه زدو خوردی در گرفت و در این حادثه میرآب مجروح شد و به بیمارستان منتقل گردید . وجعفر دوانه زندان شد گفته میشود علت نزاع بر سر این بوده است که جعفر نظم آب رابر هم زده ومزارع قریه وارده سرای را دچار نقصان آب ساخته است موقعی که‌میرآب علت این عمل را از او پرسیده،جعفر بامیرآب بنزاع برخاسته و او را مجروح کرده است.

تلگرافات تلفنی !؟

پست و تلگراف لشت نشاء نقائص فراوان دارد

طبق گزارش خبرنگار ما در لشت‌نشاء سال گذشته آرزوی‌دیرینه اهالی لشت‌نشاء راجع بتاسیس پست و تلگراف دراین بخش تحقق‌یافت ولی انجام‌این آرزو آنطور که دلخواه مردم‌بود صورت نگرفت زیرا هم اکنون پست‌و تلگراف لشت‌نشاء نقائصی دارد که وجود این نقائص موجب ناراحتی اهالی است.

مثلا درپست‌و تلگراف این منطقه دستگاه « مورس » وجوددارد وکلیهٔ تلگرافات بوسیلهٔ تلفن‌مخابره میشود .پست این‌منطقه فقط‌هفته‌ای سه‌روز مبادله میشود وارتباط تلفنی بین لشت‌نشا عو شهر های دیگر بسختی صورت میگیرد . بمصداق الاحسان بالاتمام بهتر نیست حالا که‌پست و تلگراف تاسیس کرده‌اید نقائص آنرا هم رفع کنید ؟

تریاکی مخترع!؟

طبق گزارش خبرنگار ما در رحمت‌اله برای آنکه مورد سوءظن کرند ازچندی‌قبل مامورین مبارزه ماموربن قرار نگیرد بجای‌استفاده با مواد مخدره کرند نسبت به از وافور جهت کشیدن تریاك از رحمت‌اله عزیزی یکی از اهالی یك نی بلند بطرز جالبی استفاده مشکوك بودند و پس از بازرسی میکرد و سر انجام با همان‌دستگاه خانه رحمت‌اله ویرا در حال‌کشیدن جالبی که‌اختراع کرده بوددستگیر تریاك در خانه‌اش دستگیر کردند. شد و بازداشت گردید.

نمایندگان اطلاعات درخدمت مردم

مردم شهرستانها بوسیله نمایندگان اطلاعات خواسته های خود را شرح میدهند

آبکنار

پریروز عده‌ای از نمایندگان اهالی شبه‌جزیرهٔ آبکنار در دفتر نمایندگی اطلاعات حضور یافتند و اظهار داشتند :چندی پیش براثر تقاضاهای مکرر اهالی شبه جزیرهٔ آبکنار قرارشد دراین منطقه شهرداری تاسیس‌شود و حتی مقدمات این‌کار از هرلحاظ فراهم گردید ولی متاسفانه پس از مدتی این‌موضوع دربوتهٔ فراموشی ماندوتاکنون از تاسیس شهرداری خبری نشده است تقاضای ما از مسئولین امور اینست که‌در تاسیس شهرداری این منطقه تسریع گردد.

بنادرجنوب

چند روز قبل جمعی از بازرگانان ونمایندگان طبقات مختلف اهالی بندر بوشهر بدفتر نمایندگی اطلاعات مراجعه کردند و چنین گفتند :مدتها است‌که ساکنین بندر بوشهر در انتظار آشامیدن یك لیوان آب شیرین و گوارا روزشماری میکنند ودراین راه‌چشم امید بمسئولین امور دوخته‌اند ولی متاسفانه در این مدت برای تامین آب آشامیدنی شهرستان بندر بوشهر اقدام موثری بعمل نیامده است.

مسئله بهداشت وراه‌نیز دراین منطقه وضع رضایتبخشی ندارد وبندر بوشهر مرکز بهداشت تاسیس نگردیده است حالا مابااینجا آمده‌ایم تا بنمایندگی از طرف اهالی بندر بوشهر از مسئولین امور تقاضا کنیم که برای تامین نیازمندیهای این شهر اقدامات موثری بعمل آید.

ایلام

اخیرا عده‌ای از اهالی ایلام و منطقه مرزی مهران بدفتر نمایندگی اطلاعات آمدند وخواسته های خودرا برای استحضار مسئولین امور مطرح کردند این عده‌اظهار داشتند: شهرستان ایلام و منطقه مرزی مهران که یکی از بخشهای‌تابعهٔ آن‌است احتیاجات و نقائص زیادی دارد که چنانچه باین احتیاجات توجهی نشود موجبات ناراحتی اهالی فراهم خواهد شد .

دراین شهرستان چندین هزار نفری که نه‌تفریحگاهی وجود دارد ونه بهداشت عمومی آنطورکه باید وشاید تامین است دراین منطقه‌جادهٔ مناسبی موجودنیست و وسائط نقلیه در سوار کردن مسافر رعایت‌ظرفیت رانمیکنند جادارد ازطرف مسئولین امور برای تامین احتیاجات‌شهرستان ایلام ومنطقهٔ‌مرزی مهران اقدام موثری‌بعمل آید.

کرد کوی

چندروز قبل جمعی از اهالی و معتمدین کردکوی در دفتر نمایندگی اطلاعات حضور یافتند وتقاضای خودرا باین شرح مطرح کردند : بخش وسیع کردکوی که‌با حومه خود متجاوز از پنجاه هزار نفرجمعیت دارد متاسفانه از داشتن کلاس چهارم دبیرستان محروم استوباینجهت دانش آموزان بی‌بضاعت قادر بادامهٔ تحصیل نیستند.

تا چندی پیش بهانهٔ مسئولین امور این‌بود که‌اگر ساختمان‌مناسبی برای دبیرستان تهیه‌شود بلافاصله برای دائرکردن کلاس چهارم اقدام میگردد ولی‌وقتی اهالی کردکوی با هزاران خون‌دل ساختمانی ایجاد کردند وتحویل فرهنك دادندآنها نبودن دبیر لیسانسیه رابهانه آوردند حالااهالی کردکوی از مسئولین امور میخواهند که درسال تحصیلی آینده دردبیرستان این منطقه کلاس چهارم دائر گرددتا دانش آموزان بی‌بضاعت سرگردان وبلاتکلیف نمانند.

میناب

عده‌ای از اهالی میناب‌بدفتر نمایندگی اطلاعات مراجعه کردند و اظهار داشتند : چندسال قبل‌برای لوله‌کشی شهرستان میناب قراردادی بین شهرداری این شهرستان‌و سازمان برنامه تنظیم گردید ولی متاسفانه چون میزان اقساط تعهدی شهرداری زیادبود باینجهت در پرداخت اقساط تاخیرشد و در نتیجه کار لوله‌کشی این شهربرای مدت نامعلومی بتعویق افتاد از این‌گذشته بااینکه از مدتی پیش میناب بشهرستان تبدیل شده است معذلك هنوز ازتاسیس دادگاه شهربانی وبانك کشاورزی در این شهر خبری نیست وبرای اسفالت خیابانهای آن اقدامی بعمل نیامده است .

جاده بین بندرعباس و میناب نیز تکمیل نشده‌و اباب‌وذهاب مردم دراین جاده بدشواری صورت میگیرد بنظر مسئولین امور آیا وقت آن نرسیده است که نیازمندیهای شهر دور افتادهٔ میناب تامین گردد ؟

چند خبر خلاصه از چند شهر

شاهرود

در مدت دوماه‌اخیر یکصدجلد کتاب از کتابخانه ملی ۸۴جلد از طرف آقای سرهنك غفوری و ۴۶ جلد از طرف سایر اهالی به‌کتابخانه عمومی فرهنك شاهرود اهداءشده است.

مرودشت

اخیرا عده‌ای از اهالی مرودشت طی نامه‌ای که‌به مسئولین امر نوشته‌اند تشویق آقای‌ستوان پرویز رونقی فرمانده گروهان ژاندارمری مرودشت راتقاضا کرده‌اند.

گرگان

طی‌چهارسال مبارزه مداوم اکیپ مبارزه با ملخ بسرپرستی رئیس اداره دفع‌آفات استان مازندران این‌آفت در شهرستان گرگان بکلی ریشه‌کن شده است.

هشتگرد

چندروز قبل‌در قریه حاجی‌بیك ازتوابع هشتگرد خرمن یکی از رعایارا بنام علی‌آتش زدند .مامورین ژاندارمری محل در تعقیب مسببین هستند .

شاهرود

مامورین مبارزه با مواد مخدره شاهرود از جیب‌شخصی بنام علی اکبر لطفی ساکن دیزج مقدارسی وهفت گرم‌تریاك کشف گردید.

سنندج

چندروز قبل کلاس کار آموزی سمعی و بصری سنندج‌بسرپرستی آقای مهندس غروی رئیس تعمیرگاه سازمان سمعی‌و بصری تشکیل گردیدوده‌نفر از متصدیان بی‌سیم و رادیوسازان سنندج در این کلاس شرکت کردند.

گلوگاه

هنوزدر گلوگاه ارتباط تلفنی برقرار نشده واهالی انتظار دارند هرچه زودتر برای ایجاد ارتباط تلفنی که‌از وسائل ضروری این‌بخش است اقدام شود.

نطنز

ازبدو ورود فرماندار جدید نطنز اوضاع شهر بصورت مطلوبی اداره‌میشود .اهالی ازطرزکار فرماندار جدید خشنودند.

نهاوند

چندی قبل برای کمك به علوفه دامداران نهاوند مقدار ۷۵تن جواهدائی دولت امریکا تحویل اداره‌انحصارات نهاوند گردید تابین دامداران توزیع شود .

مرودشت

چون آفت چغندردرمزارع چغندرکاری بطور سرسام‌آوری‌روبفزونی گذاشته‌است هم‌اکنون مسئولین سمپاشی کارخانه قند مرودشت با یکهزار ودویست دستگاه سمپاش دستی‌و۲۶ دستگاه سمپاش معمولی درمرودشت مشغول مبارزه بااین آفت هستند .

پلشت ورامین

ازطرف کارمندان بنگاه خاور نزدیك و دانشسرای کشاورزی‌ورامین مجلس قدردانی بمناسبت پایان ماموریت آقای کرنزل رئیس بنگاه خاور نزدیك ایران برگزار شد.

برای برگزاری مجلل ترین گاردن پارتی سال

جمعیت‌های شیروخورشیدسرخ گیلان بکمك برخاستند

رادیوگیلان با شیروخورشید سرخ و نمایندگی اطلاعات دربندرپهلوی همکاری میکند

منظره‌ای از بلوار ساحلی بندر پهلوی که مجلل ترین گاردن پارتی سال در آنجا بر گزار میشود

در شمارهٔ گذشته اطلاع داده شد که برای مذاکره دربارهٔ نحوهٔ برگزاری مجلل ترین گاردن‌پارتی سال در بندرپهلوی جلسه‌ای‌باحضور آقای دکتر بابك استاندار گیلان ومدیر عامل جمعیت شیروخورشید سرخ بندر پهلوی تشکیل گردید در این جلسه که نمایندهٔ اطلاعات حضور داشت کلیات برنامه های گاردن پارتی مورد بررسی قرار گرفت خبرنگار ما در بندر پهلوی طی گزارش دیگری در این باره اطلاع داد پریروز نیز جلسه عمومی شیر و خورشید سرخ بندر پهلوی با حضور کلیه اعضاء برای بحث‌در اطراف برگزاری‌بزرگترین گاردن پارتی سال تشکیل‌شد در این‌جلسه از همکاریهای صمیمانه موسسه اطلاعات با جمعیت شیر و خورشید سرخ بندر پهلوی اظهار قدردانی بعمل آمد و قرار شد برای تهیه مقدمات برگزاری گاردن پارتی مجلل و باشکوه سال جمعیت های شیر و خورشید سرخ شهرستان گیلان دست بدست هم بدهند . ضمنا بدستور آقای دکتر بابك استاندار گیلان کلیه اقدامات جمعیت شیر و خورشید سرخ بندر پهلوی و نمایندگی اطلاعات دربارهٔ برگزاری این‌گاردن پارتی باشکوه از رادیو گیلان پخش میشود.

بر اثر اقدامات آقای مرتضوی شهردار بندر پهلوی ،شهرداری‌این شهرستان نیز اخبارومطالب مربوط بگاردن پارتی را بوسیلهٔ بلندگو باطلاع اهالی میرساند خبرنگار ما در گزارش خود اضافه میکندظرف چند روز اخیر کلیه جمعیت های شیر و خورشید سرخ شهرستان های گیلان آمادگی خود را برای همکاری صمیمانه با جمعیت شیر و خورشید سرخ بندر پهلوی و نمایندگی اطلاعات‌بمنظوربرگزاری این گاردن پارتی باشکوه اعلام داشته‌اند.

استاندار کرمانشاه بروسای ادارات قصر شیرین گفت :

ازخادمین اجتماع پشتیبانی میکنیم

برای تامین نیازمندیهای قصر شیرین وعده‌مساعدداده شد

خبرنگار ما در قصر شیرین گزارش میدهد چند روز قبل آقای دکترصاحبقلم استاندار کرمانشاه باتفاق آقای مسعود شاکری فرماندار جدید قصر شیرین وعده‌ای از همراهان باین شهر وارد شدند و از طرف روسای ادارات دولتی و معتمدین و معاریف شهرموردااستقبال قرار گرفتند آقای استاندار وهمراهان پس از استراحت مختصری‌درفرمانداری از کارخانه یخسازی وشرکت روشنائی قصر شیرین بازدید بعمل آوردند در این بازدید آقای استاندار خطاب به روسای ادارات قصر شیرین اظهار داشت : ماهرکسی را که قدمی بنفع مردم بردارد تقویت و پشتیبانی‌خواهیم کرد و امیدواریم که هریك از آقایان بنحوی در خدمت باجتماع پیشقدم شوند .

پس از بازدید شرکت روشنائی و کارخانه یخسازی آقای استاندار و همراهان از پاسگاه وصول عوارض شهرداری بازدید بعمل آوردند وسپس عازم فرمانداری شدند در فرمانداری نماینده‌اطلاعات ضمن‌خیرمقدم‌احتیاجات عمومی اهالی را باستحضار رسانید و آقای استاندار وعده داد دراولین‌فرصت برای تامین نیازمندیهای‌شهرستان‌قصر شیرین اقدام نماید .

ضمنا آقای استاندار آقای مسعود شاکری فرماندار جدید قصر شیرین را معرفی کرد واز اعضای انجمن شهر تقاضا نمود که برای اجرای برنامه‌های عمرانی این شهرستان مرزی با آقای شاکری همکاری کنند .

انتخابات انجمن شهر در شهرستانها

بروجن ـ آقایان تقی شارقی ـ نادعلی سخائی ـ حسینعلی ایزدی‌ـ حاج‌بابا سیدی ـقنبرعلی نیلیه ـ عباسقلی فرهمند و نادعلی پناهی بسمت اعضای انجمن شهر بروجن انتخاب شدند.

مرزن‌آباد ـ آقایان حاج‌عبدالله سلطانی ـرستم صیادی ـ مهدی امیری و اسماعیل ردائی بسمت‌اعضای هیئت‌نظارت بر انتخابات انجمن شهر مرزن آباد تعیین گردیدند.

دامغان ـ اخذ آراء انتخابات انجمن شهر دامغان خاتمه یافت‌و پس از قرائت آراء آقایان حاج محمد علی احمدی ـ ایرج رضائیان ـ علی‌اصغر محمودیان ـ حاج‌محمدقلی لطفی ـعبدالحسین منصوری ـحاج محمود عالمی وحسن ابراهیمی بسمت‌اعضای انجمن شهر دامغان انتخاب شدند .

قصابها بشهرداری اولتیماتوم دادند

قصابان گفتند : اگر نرخ گوشت ارزان شود بطور دسته جمعی ازکشتار خود داری خواهیم کرد

برای جلو گیری از تقلیل نرخ گوشت

خبرنگار ما در کاشان مینویسد چند روزقبل شهرداری کاشان از نمایندگان صنف قصاب این شهرستان دعوت کرد تا برای تعیین نرخ جدید گوشت در شهرداری‌حضور یابند نمایندگان قصابها در راس ساعت مقرر در شهرداری حضور یافتند ولی‌پس از مذاکرات مفصل هیچگونه‌نتیجهٔ مثبتی حاصل نشد و قصابها پیشنهاد شهرداری را مبنی بر تقلیل نرخ گوشت نپذیرفتند و اظهار داشتند که باید نرخ گوشت در کاشان مانند شهر های اصفهان و قم‌تعیین گردد‌قصابها بشهرداری‌اولتیماتوم دادند چنانچه نرخ گوشت در این شهر از ۶۵ریال دیناری کمتر تعیین شود بطور دسته جمعی ازکشتار خودداری خواهند کرد.

اردوی پیشاهنگان کرمان

پریروز عده‌ای از دوشیزگان پیشاهنگ شهرستان کرمان به سرپرستی آقای ابراهیمی کارمندسازمان پیشاهنگی آن شهرستان وارد شمیران شدند و در باغ‌فردوس اردوی پنج روزه‌ای تشکیل دادند پیشاهنگان مزبور پس از پایان این اردوی پنج روزه برای شرکت در اردوی راسمی به آنصوب عزیمت خواهند کرد.

چگونگی تغذیه جوجه های اصیل . .

خبرنگار ما در داراب مینویسد : اخیرا آقای عبداللهی مروج کشاورزی داراب طرز تغذیه جوجه های نژاد اصیل را که قبلا تخم مرغ آنها توزیع گردیده بنو آموزان روستائی تعلیم داد .

در این عکس عده‌ای از جوانان روستائی هنگام بازدیدچگونگی تغذیه جوجه ها دیده میشوند .

آشنائی بافنون خانه داری و خیاطی و. .

طبق گزارش خبرنگار ما در لشت‌نشاء با اقدامات آقای محسن رضائی وبانو نوش‌آفرین پور زردشت مربیان تعلیمات اساسی لشت‌نشاء دوشیزگان و بانوان قراء اطراف این منطقه بافنون خانه‌داری و خیاطی وآشپزی آشنا میشوند وجوانان این‌منطقه نیز تعلیمات لازم‌را فرا می گیرند. درعکس‌بالا زنان قراء اطراف لشت نشاء بفن‌خیاطی آشنا میشوند وبانو نوش‌آفرین پور زردشت تعلیمات لازم را به‌آنها یاد میدهد .

شیره کشخانه سیار

پریروز آقای ستوان احمدی بازرس کلانتری شهر ری به سرنشینان اتومبیل شماره ۳۴۱۱۳ ظنین شد و با اتومبیل بتعقیب آن پرداخت و پس از متوقف ساختن اتومبیل مزبور معلوم شد که این اتومبیل شیره‌کشخانه سیار است. سرنشینان آن بنام علی اکبرملکی، مصطفی کلانتری ، حسن‌گرگانی و مرتضی خان‌اوغلی باتهام‌شیره‌کشی دستگیر گردیدند ازداخل‌اتومبیل مقدار ۷گرم شیره‌و ۱۶گرم‌سوخته تریاك بدست آمد.

نیازمندیها و آگهی‌های کوچک

استخدام میشود

آگهی انتخاب دانشیار

دانشکده پزشکی گندی شاپوراهواز بمنظور تکمیل هیئت آموزشی خود در رشته های شیمی - فیزیك - شکل شناسی - بافت شناسی وجنین شناسی - فیزیولوژی طب داخلی طب خارجی - طب قانونی و آناتومی احتیاج بدانشیار دارد.

داوطلبانی که در رشته های فوق الذکر دارای درجه دکتری بوده و در رشته های تخصصی خود لااقل پنجسال در آزمایشگاه‌ها و بیمارستان ها و موسسات علمی مهم خارجی کار کرده باشند و مدارك آنان مورد تایید شورایعالی فرهنگ قرار گیرد جهت اکثر تا پایه شش دانشیاری استخدام خواهند شد باین قبیل دانشیاران علاوه بر پرداخت حقوق پایه ۶ دانشیاری ، معادل همان‌حقوق فوق العاده اختصاصی و فوق العاده شدی آب وهوا پرداخت خواهد شدو چنانچه حاضر بخدمت تمام وقت باشند تا ۱۵۰۰۰ ریال نیز بعنوان‌کار تمام وقت دریافت خواهند داشت دفتر ثبت نام داوطلبان از تاریخ‌اول مرداد ۱۳۴۰ لغایت ۱۵ شهریور ۴۰ در تهران در اداره کل تعلیمات عالیه ودر اهواز در دانشکده پزشکی گندی شاپور باز خواهد بود

مدیر کل تعلیمات عالیه و اعزام انشجو بخارجه دکتر جلال کسائی

۱-۳ آ-۱۳۲۴۰

یکنفر کار گر زن

که آشنائی کامل به آرایش موی سر -مزامپلی و مانیکورداشته‌باشد ورد احتیاج است به تلفن ۴۲۲۳۱ راجعه فرمائید .

۱-۳ آ-۱۴۷۳۸

آگهی استخدام

شرکت ملی‌نفت برای‌تصدی‌مدرسه حرفه‌ای خود در آبادان به یك کار شناس تعلیمات حرفه‌ای که دارای مجدال سابقه تدریس ودرجه فوق سانس در یکی از رشته های فنی شد نیازمنداست .

متقاضیان باید بزبان انگلیسی شنائی کامل داشته باشند .

داوطلبان باداردست داشتن مدارك لازم وسوابق کار خود میتوانند همه روزه تاپایان روز ۱۱ر۵ر۱۳۴۰ از ساعت ۸صبح الی ۱بعد ازظهربادارم استخدامی شرکت ملی نفت ایران واقع در خیابان پهلوی نزدیك‌بلوار کرج مراجعه نمایند.

۱-۲ آ-۱۴۸۹۴

موسسه کاریابی بچندنفر

خدمتکار زن و آشپز مرد و زن نیازمند است‌تلفن۳۰۳۷۷۴ ۷۱۴۰۲

۱-۲ آ-۱۴۸۱۰

مهندس مکانیك

یکنفر مهندس مکانیك با تجربه برای معاونت قسمت تعمیر گاه یك کارخانه واقع در تهران استخدام می‌نمائیم داوطلبین مشخصات کامل وسابقه کار خود را با آخرین عکس خود و میزان حقوقی که می‌خواهند باتوجه به اینکه حق کار کردن در موسسه دیگری را ندارند به صندوق پستی شماره ۲۵۵ تهران ارسال‌دارند. روی پاکت ذکر شود «استخدام - مهندس مکانیك» .

مکانیك قابل

چند نفر مکانیك با تجربه که بتوانند ماشین آلات مختلف‌راتعمیر نمایند استخدام مینمائیم داوطلبین تقاضا و مشخصات و سابقه کار خود را بانضمام یك قطعه آخرین عکس خود و میزان حقوقی که می‌خواهند به آدرس پستی ۲۵۵ تهران ارسال دارند . روی پاکت ذکر شود «استخدام مکانیك» .

استخدام دیپلمه طبیعی یا ریاضی

چندنفر جوان دیپلمه که دارای معافیت نظام‌وظیفه باشند استخدام مینمائیم . داوطلبین مشخصات کامل و یك قطعه عکس و میزان حقوقی را که میخواهند به صندوق پستی ۲۵۵ تهران ارسال دارند .

روی پاکت ذکر شود «استخدام دیپلمه» .

استخدام حسابدار

یکنفر حسابدار که از عهده دفتر-داری بربیاید وسابقه ممتد داشته باشد با حقوق مکفی برای تمام روز استخدام می‌نمائیم داوطلبین - مشخصات و سوابق کارخودرا بانضمام یك قطعه آخرین عکس‌ومیزان‌حقوقی راکه می‌خواهند به صندوق پستی ۲۵۵ تهران ارسال دارند . روی‌پاکت ذکر شود «استخدام» حسابدار .

آ-۱۴۸۸۴

فروش اتومبیل

فروشگاه‌وبورس‌اتومبیل ۴۰

از ۱۰۰ دستگاه انواع اتومبیلهای امریکائی واروپائی ارزان‌قیمت و متناسب همیشه ۱۰ دستگاه برای مشاهده‌خریداران‌محترم‌موجوددارد. میدان ۲۴ اسفند اول جمشید آباد شمالی کاشی ۴۰ تلفن ۴۹۶۳۳

آژانس اتومبیل ماشینهای‌آلمانی

زیر را باشرایط آسان بفروش میرساند .

۱۲ دستگاه فولکس واگن‌از مدل ۵۴تا۶۱ - ۸دستگاه فورد آلمانی از ۵۶تا۶۱ - ۱۱دستگاه اوپل ازه۵۵تا۶۰ - ۵دستگاه دکاو از مدل ۵۷ تا۵۹ - ۱۰ دستگاه بنز دیزل وبنزینی مدل های گوناگون تلفن ۶۱۴۴۰

اتومبیل بیوك رود ماستر

۱۹۵۷ گمرك شده بی اندازه تمیز برای فروش فوری آماده است به تلفن ۶۷۳۲۹ بعد از ظهر هامراجعه گردد.

۱-۲ ۱۰۷۴۵

هر نوع فولکس واگن نقدواقساط

موجود است تلفن ۶۱۳۲۳

۱-۲۶ آ-۱۲۰۹۲

از بازار اتومبیل ۹۴۰

که صد ها اتومبیل از هر مدل و سیستم در اختیار داردبعداز ظهر روزهای یکشنبه و سه شنبه وشنبه دیدن کنید و اتومبیل دلخواهتان‌را انتخاب فرمائید . سر چشمه مقابل مسجد محمودیه داخل توقفگاه کاروان تلفن ۵۶۸۲۷

۱-۲۶ آ-۱۰۳۹۳

فورد آلمانی ۵۹ نقد تلفن ۶۱۳۲۳

۱-۱۰ آ-۱۴۴۰۸

فورد آلمانی ۶۰ نقد و اقساط

تلفن ۶۱۳۲۳

۱-۲۶ آ-۱۲۰۹۰

فروشگاه اتومبیل مقدم خیابان پهلوی

جنب زایشگاه مهر تلفن ۶۱۳۲۳

۱-۲۶ آ-۱۲۰۸۸

اتومبیل بنز بنزینی ۵۷

ترانزیت فوق العاده تمیز و مرتب‌به فروش میرسد تلفن ۷۲۲۷۱

خرید اتومبیل

خریدار اتومبیل

ازهر نوع و هرمدل که‌باشد‌مشتری داریم فروشگاه اتومبیل ۴۰ -جمشید- آباد شمالی کاشی ۴۰ تلفن۴۹۶۳۳

۱-۲۶ ۸۴۸۴

هرنوع فولکس خریداریم تلفن۶۱۳۲۳

۱-۲۶ آ-۱۲۰۹۴

جویای کار

تدریس خصوصی

تا سیکل اول درمنازل و آموزشگاه ها و ماشین نویسی فارسی (با چند سال سابقه توسط مرد) بعد از ظهر ها مقدور است .

آدرس - نازی‌آباد بازار دوم‌خیابان صفا کاشی ۱۵

۱-۲ آ-۱۰۲۹۷

دو خانم دیپلمه باسابقه کاردر

دفترداری و حسابداری برای بعداز ظهرها آماده می‌باشند‌به‌راهنمای‌شماره ۲۴۶ اطلاعات مراجعه فرمائید.

۲-۳ آ-۱۰۴۴۱

قابل توجه شرکتها وبازرگانان

جوانی با مشخصات و اطلاعات‌زیر آماه کار میباشد

تحصیلات در حدود لیسانس-مطلع درامور گمرکی-مطلع درامورات‌باتباع خارجی آشنابزبان‌انگلیسی-مطلع در امورحسابداری‌وماشین‌نویسی‌فارسی ولاتین وداشتن گواهینامه‌رانندگی درجه ۲لطفا بتلفن ۶۰۱۲۸ مراجعه فرمایند

۱-۲ آ-۱۰۸۴۵

راننده‌ای جوان با گواهینامه

پایه ۲ وسوابق خوب جویای کار است لطفا بتلفن ۷۰۰۶۳ - ۷۲۵۰۷ مکالمه فرمائید

جوانی‌دارای معلومات متوسط

ودانستن زبان های عربی ترکی ، فارسی وانگلیسی وسابقه کار در قسمت فروشگاه و نظارت خرید و فروش ومدیریت مهمانخانه ها و هتل‌ها جویای کار است طالبین به راهنمای شماره۲۵۳ اطلاعات مراجعه فرمایند

مستغلات

نارمك - تهران‌پارس تهران‌نو - نیروی هوائی

برای خرید و فروش نقد و اقساط زمین - خانه

بیازرگانی امینی

اول سی‌متری نارمك

تلفن۹۱۰۰۹۰ مراجعه‌فرمائید

۱-۲۶ آ-۱۶۴۱

آژانس ۹۰۰

بورس معاملات املاك روبروی کلانتری سوار تلفن ۷۰۲۵۲

۱-۲۶ آ-۱۲۹۴۰

نقشه ساختمان شرکت ساختمانی توتیا خیابان شاهرضا دروازه‌دولت جنب‌ب.ب.کا تلفن ۶۰۸۱۷

۱-۲۶ آ-۱۳۵۵۶

در نازی آباد

یکدستگاه آپارتمان

سه طبقه مجهز برای اجاره و فروش‌تلفن ۵۴۹۳۹ بازرگانی قریشی

۱-۲۶ آ-۱۳۷۳۸

یکدستگاه‌ساختمان مسکونی

در خیابانهای شمالی شهر که حدود ده اطاق داشته واجاره بهای آن‌بین ۲۰ تا۳۰ هزار ریال باشد اجاره‌می شود باتلفن‌شماره ۶۵۸۲۷ مذاکره فرمایند

۱-۲ آ-۱۰۸۲۱

دفتر فنی شاخص

نقشه‌برداری ، افراز ، متخصص حدودتحت نظرمهندسین وکارشناسان رسمی دادگستری تلفن ۸۲۱۰۷۸

آ-۱۴۹۴۴

بفروش میرسد

خانه فروشی فوری

یا معاوضه با خانه‌کوچك

در خیابان شمیران شهناز دوم ۳۵۰ متر بابنای دومرتبه ده اطاق حمام و برق تلفن ،آب لوله رجوع فرمائید لاله‌زار نزدیك توپخانه ۳۹۷۸۴ به: بنگاه کوشان

۱-۲ آ-۱۴۷۰۸

بطری‌پرکن خود کار

مخصوص شربت وآب میوه‌موجود است . تلفن ۴۱۸۳۸

۱-۱۰ آ-۱۰۱۳۷

بعلت مسافرت عکاسی ناهید و کاج بفروش میرسد اولی در خیابان مولوی ایستگاه قنات آباد دومی‌خیابان آرامگاه ایستگاه ورزشگاه طالبین به عکاسی کاج مراجعه نمایند .

معاملات پول

چندین فقره پول

شرطی در برابر املاك شمال شاهرضا با تضمین در سند و شخص و سود خوب مورد نیاز است شاهرضا-روبروی سینما رویال آژانس رایت تلفن ۳۱۸۵۳ - ۳۲۹۷۱

۱-۱۰ آ-۹۹۸۷

پول احتیاج داریم

در مقابل املاك ارزنده ، طرف خوب با تضمین بما مراجعه فرمائید خیابان شمیران ، پائین کافه باستان بازرگانی شاهرخی تلفن ۷۱۱۶۰

۵-۱ آ-۱۰۰۳۸

هر قدر پول‌شرطی بخواهید

باورقه مالکیت به‌سازمان نوکار مراجعه فرمائید . مجسمه شاهرضا جنب بانك بازرگانی تلفن ۴۰۶۸۰ ۶۵۸۱۹

۶-۱ آ-۱۰۶۹۹

آگهی

از کلیه شاگردانیکه در یکی از کلاسهای انجمن دوشیزگان و بانوان نامنویسی کرده‌وبعللی غیبت نموده‌اند خواهشمند است جهت امر لازمی‌بدفتر سازمان آموزش انجمن مراجعه فرمایند .

انجمن دوشیزگان و بانوان خیابان ثریا - بین‌ویلا وفیشرآباد

۵-۱

آموزشگاه های رانندگی

رانندگی مکانیکی ادیب

پودرجسپری نو تلفن ۵۵۵۷۵

۲-۱ آ-۷۵۲۶

اجاره داده میشود

اجاره

یکدستگاه آپارتمان مدرن دوطبقه باتمام وسایل (تلفن -آب - برق) واقع در تهران پارس خیابان جمشید باجاره داده میشود طالبین با تلفن ۷۰۴۶۶ مذاکره نمایند .

۱-۴ آ-۱۴۴۱۰

یکدستگاه آپارتمان دارای

چهار اطاق بالوازم در خیابان بهار اجاره داده میشود تلفن۷۰۲۵۲ مراجعه فرمائید .

۱-۲ آ-۱۴۹۵۲

قابل توجه

بانکها و تجار بازار

دو فروشگاه بزرك ومجهز وچندین باب مغازه مدرن در میدان فوزیه‌جنب بازار پارس مناسب برای‌سوپرمارکت وياشعبات بانکها برای اجاره آماده است بتلفن ۳۳۶۶۱ مراجعه فرمائید

۱-۱۰ ۱۴۰۶۰

موجرین محترم

خیاط و آپارتمان های بخواب و نوساز خود را برای اجاره در شمال شهر و تهران با اطلاع دهید .

تلفن ۳۴۶۸۷ رضوان

شش دستگاه آپارتمان برای

محل شرکتهای داخلی و خارجی‌بر خیابان تخت جمشید بعد از چهار راه بهار شماره ۵۲۷ با جاره‌واگذار میشود طالبین بتلفن شماره۷۲۳۶۷ مراجعه نمایند

۱-۲ آ-۱۰۸۳۹

اجاره

مستاجرین‌محترم‌توجه‌فرمایند

تهران آژانس برای املاك ومستغلات شما مستاجرین خوب و آماده دراختیار دارد . خیابان سعدی شمالی ۱۴۵ تلفن ۳۹۴۱۴

تهران‌آژانس در خدمت شما

آموزشگاههای فنی

تحصیل‌در رشته‌های ساختمان- برق و میکانیك ماشین رادیو- تلویزیون بوسیله مکاتبه

دانشجویانیکه تاکنون موفق باخذ دیپلم کامل متوسطه نشده‌اند ومایلند دریکی از رشته های فوق در ظرف یکسال بوسیله مکاتبه نائل باخذ گواهینامه‌ای معادل‌دیپلم‌وتیتر مهندسی از یکی از کشور های اروپا باشند با ما بوسیله صندوق پستی ۲۲۸۸ مکاتبه نمایند .

۱-۱۰ آ-۱۴۸۵۲

کلاسهای خیاطی

کلاسهای جدید خیاطی با روش گرلاوین پاریس وزیر نظر استاد فارغ التحصیل از پاریس از پانزدهم مرداد ماه تشکیل میشود .

قبلا نامنویسی کنید .

نامنویسی همه روزه صبح وعصر.

انجمن دوشیزگان و بانوان خیابان ثریا - بین‌ویلا وفیشرآباد

۵-۱

کلاسهای آشپزی

کلاسهای آشپزی انجمن‌دوشیزگان وبانوان با استفاده از مدرن ترین وسائل آشپزی‌زیرنظرخانم گریگوریان دائر و نامنویسی میشود .

استفاده از این موقعیت را به همه خانمها توصیه مینماید .

نامنویسی همه روزه صبح وعصر.

انجمن دوشیزگان و بانوان خیابان ثریا - بین‌ویلا وفیشرآباد

۵-۱

کلاسهای ماشین نویسی فارسی و لاتین

کلاسهای ماشین نویسی فارسی و لاتین مخصوص خانمها با ماشین‌های تحریرنو وکامل اپتیما زیر نظرمعلمین علاقمند در انجمن دوشیزگان وبانوان تشکیل میشود .

نامنویسی همه روزه صبح و عصر.

انجمن دوشیزگان و بانوان خیابان ثریا - بین‌ویلا وفیشرآباد

۵-۱

آموزشگاه های فرهنگی

کانون فرهنگی پارس

کلاسهای علمی و عملی رادیو تلویزیون - ینجال - زبان آلمانی انگلیسی . اطالیائی .ماشین نویسی فارسی و لاتین (صبح‌و عصر هر روز) سعدی شمالی چهارراه سپه علی اول کاشف‌السلطنه پلاك۲۳

۱-۳۰ آ-۱۳۴۹۶

کلاسهای انگلیسی

دوره جدید کلاسهای انگلیسی مخصوص خانمها از پانزدهم مردادماه زیر نظر معلمین دانشمند در انجمن دوشیزگان و بانوان تشکیل میشود. بفارغ‌التحصیلان کلاسهای عالی‌دیپلم Lower Combridge داده خواهدشدازاین‌موقعیت بی‌نظیر استفاده فرمائید.

نامنویسی همه روزه صبح وعصر.

انجمن دوشیزگان و بانوان خیابان ثریا - بین‌ویلا وفیشرآباد

۵-۱

تدریس ریاضیات

جهت آموختن ریاضیات دبیرستان در منزل با تلفن ۲۹۵۴۱ عصرها ازه تا ۸ونیم مکالمه فرمائید.

۱-۲ آ-۱۰۷۵۳

تدریس خصوصی

دروس زبان وریاضیات دبیرستان در منازل تدریس میشود تلفن۳۳۱۸۴

کلاسهای انگلیسی

یك کلاس مبتدی و یك کلاس متوسط انگلیسی در شعبه کاخ دانش زیرنظراستاد فارغ‌التحصیل ازانگلستان تشکیل میشود فورا نام نویسی کنید.

کاخ دانش

خیابان فرانسه خیابانهای مرجان‌یا صباح

کلاس عکاسی

شما که میخواهید با فن دقیق عکاسی بطور علمی آشناشویددر کلاس عکاسی کاخ دانش که زیر نظراستاد فارغ التحصیل دانشگاه سیراکیوز آمریکا تشکیل میشود شرکت‌کنید.

عکاسی رنگی - سیاه و سپید - عکاسی مصنوعی‌نئوژورنالیسم -عکاسی پانوراما قسمتی از دوره این کلاس است .

کاخ دانش

۱- خیابان فرانسه-خیابانهای‌مرجان یا صباح .

۲- نادری - نرسیده بچهارراه اسلامبول .

مدد آرایش

سالن ارایش وریبانی الب

ارایش مو زیر نظر متخصصین خارجی وایرانی توالت عروس‌وسیله متخصص دیپلمه پاریس میدان فردوسی تلفن ۴۶۷۸۵

۱-۲۶ آ-۱۱۷۵۶

سالن آرایش زیبائی کاتس

زیر نظر متخصصین اروپائی وقت را قبلا رزروفرمائید. خیابان‌نادری کوچه نوبهار تلفن ۶۱۸۵۹

کلاس تعلیم‌آرایش‌مو

درسالن مدرن و مجهز مهتاب تحت نظر متخصصین دیپلمه اروپاداپرامست علاقمندان ازاین فرصت بی‌نظیراستفاده نمایند .

آدرس -انتهای ایرانشهر - کامیار کاشی ۳۶تلفن ۶۳۷۸۱

۱-۱۵ آ-۸۸۰۳

نقشه‌کشی و استخدام

دهم مرداد یك کلاس جدید نقشه-کشی و نقشه‌برداری در کاخ علم

آموزش فرهنگ

تشکیل و داوطلبان استخدام‌میشوند لطفا نام آموزش فنی فرهنگ رابخاطر سپارید .

چهارراه دروازه‌دولت روبروی‌خیابان سعدی .

۱-۸ آ-۱۴۸۷۶

اصطکاکات زندگی

حصیر درجه ۱ متری ۲۸ ریال انتهای شاه چهارراه اسکندری .

۱-۲۶ آ-۱۰۳۷۵

سوپرمارکت

بن آمی

نیشر آباد

همه نوع مایحتاج زندگی در مجهزترین سوپرمارکت تهران

هرنوع کارهای لوله کشی‌دارید بما مراجعه فرمائید خیابان شهباز مقابل دبستان اعتصام موسسه‌میهن تلفن ۵۵۱۹۳

۱-۲۶ آ-۱۳۸۹۶

AUTOVILLA

تحت نظر مهندس ولفات

متخصص آلمانی انجام و با تضمین تحویل داده میشود

خیابان ویلا

اتو ویلا

تلفن: ۴۶۰۸۴-۴۶۵۵۷

سرویس همگانی

ارسا گاز

فردوسی شمالی شماره ۶۳

برای هر نوع کار های ساختمانی و مصالح به تلفن۴۰۶۸۰- ۶۵۸۱۹ سازمان نوکار مراجعه فرمائید .

۶-۱ آ-۱۰۶۹۹

آگهی های متفرقه

نیغه اره سنك بری

شرکت سومن - شاهرضانزدیك میدان فردوسی تلفن ۶۴۴۲۷

۶-۱ آ-۱۴۳۰۰

کلاس منشیگری

جهت بانوان ودوشیزگانیکه‌علاقمند به استخدام در ادارات‌وموسسات‌دولتی و ملی هستند کلاس منشیگری‌تشکیل میشود .

برنامه این کلاس شامل‌ماشین‌نویسی فارسی و لاتین - دفتر داری دوبل - بایگانی -نامه نگاری فارسی - طرز اداره دفتر کار - اصطلاحات اداره .

فارسی وانگلیسی خواهد بود.

فارغ‌التحصیلان این کلاس وسیله انجمن به ادارات و موسسات معرفی و بلافاصله استخدام خواهند شد .

نامنویسی همه روزه عصر وصبح

انجمن دوشیزگان و بانوان خیابان ثریا -بین‌ویلا و فیشرآباد

۵-۱

طلق ساعت

ساعت سازان وساعت‌فروشان‌تهران و شهرستان ها طلق ساعت به‌نمرات مختلف برای این شرکت رسیدفروش بقیمت تجارتی .

شرکت فرمانبخش‌تهران-بوذرجمهری-سرای جواهری - تلفن ۲۵۷۳۹

۵-۱ آ-۱۴۸۷۸

فروش اثاثیه

یکدستگاه پیانو مارك‌رویال اکسلسیور اطریشی‌وانواع آکورد ئون مارك هونر با تخفیف کلی موجوداست طالبین به‌فروشگاه فرشید نبش‌خیابان شاهرضاوبهار یا تلفن ۷۱۹۶۲ مراجعه فرمایند .

۲-۱ آ-۱۰۶۲۵

صاحب امتیاز و مدیر مسئول عباس مسعودی

چاپخانه اطلاعات

کشیك امشب پزشکان

دکتر شاپورسیاپوش خیابان امیریه ایستگاه البرز جنب مسجد فخریه چهار راه مختاری تلفن۲۰۹۱۸ -دکتر غلامحسین مهر علی خیابان سلسبیل چهار راه تلفن ۶۶۶۶۰ دکتر سید علی میر احمدی خیابان هاشمی بین چهار راه قصر دشت تلفن ۶۳۶۸۵

آقایان دکتر اسلام قوست خیابان حشمت‌الدوله چهارراه گلشن تلفن ۶۳۰۶۷ -دکتر ناصر شجاع میدان تجریش جاده نیاوران- دکتر حسین احمدی‌میدان ثریا کوچه پلیس شماره ۱۷- دکتر محمود انگجی دروازه دولت مقابل پمپ بنزین تلفن ۳۵۱۴۴ - دکتر خلیل رسولی امیرآباد خیابان‌نصرت کاشی ۹۵ -دکتر کرامت الله فرهودی خیابان شاهرضا چهار راه پل چوبی تلفن ۲۸۵۱۰ - دکتر مهرداد بالک‌نژ خیابان آذربایجان چهار راه خوشر تلفن ۶۵۰۷۲ - دکتر حسین منشی‌زاده خیابان مولوی‌بازارچه قنات‌آباد دکتر محمد تقی اسفندیاری شاهپور دکتر کریم‌خسرو شاهی خیابان شوشر شرقی روبروی گرمابه لطفی پور دکتر عطاءالله نیری خیابان‌شاهپور چهار راه مختاری تلفن ۲۸۷۶۰

دکتر سید جعفر امیر حمزه خیابان زاله ایستگاه بهنام بلاك ۱۶۳ تلفن ۳۲۸۱۰- دکتر محمود عالم خیابان شمیران مقابل سینما مولن روژ (انتهای شهناز‌دوم) تلفن ۷۲۵۵۶ - دکتر حسین فرهمندی سه راه امین حضور اول خیابان ری - دکتر مسعود لاهیجانی خیابان امیر آباد کوچه مهر تلفن ۶۲۴۳۶- دکتر علی نصیری خیابان شاهرضا جنب سینما دیانا کوچه انوار تلفن ۶۲۱۷۶ - دکتر علی‌اصغر سعادت خیابان منیریه ۱۴۲ تلفن ۲۵۶۴۲ دکتر حسین گلستانیان خیابان نظام-الملك ایستگاه مدوسه - صانعی دندانپزشك (پزشك‌مجاز) تخت‌جمشید انصاری تلفن ۴۵۰۲۹ دکتر حسن فامیلی خیابان شاه بیست متری اول دکتر نعمت الله مقبلی نیاوران دکتر علیرضا طیاری خیابان امیریه چهار راه مختاری - دکتر بیژن ریاحی خیابان نواب چهار راه انارکی تلفن ۵۲۱۳۷ - باتو دکتر فاطمه آریا خیابان نواب چهار راه انارکی تلفن ۵۲۱۳۷ - دکتر محمود علم‌آمور میدان ۲۴ اسفند کوی بهرام تلفن ۶۸۲۸۵ - دکتر حسن داروگر خیابان لخت جمشید وصال شیرازی تلفن ۴۲۹۹۲ - دکتر اکبر امین هنجنی حشمت الدوله غربی نرسیده بچهار راه گلشن ۶۳۹۷۷ بانو کبری سلیمی ماما خیابان شهناز ایستگاه کلانتری درمانگاه اورژانس خیابان شاهرضا روبروی‌بیمارستان زنان تلفن۱۰۳۶۲۴

دکتر مجیدی خیابان شاه جنب مسجد سجاد تلفن۱۵۱۵۵ دکتر فخر موسوی خیابان خودر پائین چهار راه هاشمی جنب کوچه نظام - بانو فخر موسوی ماماخیابان خوشر پائین چهار راه هاشمی جنب کوچه نظام - دکتر علی نقی رستگار شاه آباد اول کوچه ظهیر الاسلام تلفن ۳۰۳۱۳۱ . دکتر رحیم نظریان خیابانلوی روبروی کوچه ابشار دکتر کاظم فراهانچی خیابان قدیم شمیران ایستگاه سید خندان تلفن ۸۱۹۵۰ - دکتر محمد روحی‌خیابان شمیران اول خیابان سلیم - دکتر کمال پرلوی خیابان نواب چهار راه گلکار تلفن ۲۸۲۹۰ - دکتر فرهادی دروازه دولت‌نبش‌دکتر سیدجواد قهاری خیابان امیریه اول خیابان منیریه

درمانگاه خصوصی فارمك

۴۶متری غربی تلفن- ۹۱۵۵۵

تلفنهای اطلاعات

للفنخانه ۳۰۰۱۰ د ۳۰۰۱۹

سرویس حوادث ۳۰۳۵۶۶

سرویس اقتصادی ۳۰۴۵۹۱

اطلاعات هفتگی ۳۰۴۸۷۸

سازمان شهرستانها ۳۰۰۰۶۷

مجله کودکان ۳۰۳۳۱۲

شعبه اگیها ۳۰۵۱۰۸ -۶۳۳ ۳

طوطی نو ۳۰۴۵۹۲ ۳۰۴۵۹۳

دفتر چاپخانه ۳۰۳۹۶۰

راهنمای تلفن ها

آتش نشانی ۴۴۴۴۴

اداره راهنمائی ۳۰۳۶۱۴

سازمان اب تهران ۵۱۰۰۰

سر کلانتری ۴۹۱۶۶

طلاعات راه آهن ۵۱۰۵۱

شرکت تلفن ۳۰۵۵۱۱

وزارت بهداری ۳۰۰۷۱

کالج بار پارکشی شهر وحومه۶۱۱۱۱

۳-۱ ۲ آ-۱۲۷۴۲

دکتر در طب پولوسا

متخصص بیماریهای مقاربتی - مجاری - ادرار - تناسلی - امراض زنانه - نازائی - خیابان فردوسی‌بالا کوچه صادق پذیرائی ۹ تا ۱۲ -۵ تا ۸ تلفن ۴۶۵۸۹

دکتر دانشگر

امراض مقاربتی و جلدی و سوزاك تازه و کهنه ورم پرستات ضیق مجرا سستی و بواسیر امراض زنانه و نازائی خیابان سپه مقابل پستخانه تلفن ۳۰۲۴۱۶

دکتر رحمانی

متخصص امراض اعصاب و روح از دانشگاه لندن خیابان پهلوی بالاتر از چهارراه امیراکرم تلفن ۴۵۱۱۴ پذیرائی صبح و عصر

دکتر رفیعی

از دانشگاه پاریس معده ، کبد ، روده پذیرائی ۴ تا ۸ بعد از ظهر خیابان جامی اول کوچه پاریس تلفن ۶۳۰۶۰

پلی کلینیك

دکتر مجاهدی-دکتر صدیقی

رزیدنت سابق‌بیمارستانهای امریکا بیماریهای داخلی اطفال مقاربتی ترك تریاك و سایر مواد مخدره ترك الکل مجهز به دستگاه های رادیوسکپی تروسل ترابی (بخورپنی‌سیلین وغیره) دیاترمی پذیرائی‌بعداز ظهرها وایام تعطیل و شبها تا صبح خیابان شاه روبروی مسجد سجاد شماره تلفن ۴۹۵۲۶

دکتر محمد رضا مسدد

رزیدنت سابق بیمارستانهای امریکا دارای گواهینامه از بروك مدیکال امریکا - درمان قطعی بیماریهای مقاربتی دروازه دولت‌روبروی ساختمان فیات تلفن ۳۰۲۵۴۸ - پذیرائی عصر ها از ساعت ۵ الی ۸ بعد از ظهر

دکتر معانی

امراض مقاربتی مجاری ادرار معالجه سوزاك تازه و کهنه - ورم پروستات و سستی و ناتوانی -ضیق مجرا امراض زنانه خیابان فردوسی مقابل بانك ملی مرکز

دکتر محمد مولوی

متخصص بیماریهای سینه و مجاری تنفسی (ریه‌وبرنش) از پاریس - پذیرائی ۴ تا ۸ بعد از ظهر -خیابان شاهرضا - روبروی ویلا - کوچه سفرنك -تلفن ۶۲۶۳۵

کلینیك‌قلب،ریه‌پرفسورنجات

شاهرضا کوچه مقابل بیمارستان زنان تلفن ۷۲۷۶۵

دکتر عباس نیك نژاد

متخصص از دانشگاه پاریس در بیماری های معده - روده - کبد - لوزالمعده درمان بواسیر بدون عمل فیستول - فیسور با متد موثر دروازه شمیران خیابان کرامی

معاملات تلفن

هرنوع شماره تلفن نقدو اقساط معامله میشود

ضمنا تعمیرات تلفن قبول میشود. به تلفن ۴۰۶۸۰ -۶۵۸۱۹ مراجعه شود . ۶-۱ آ-۱۰۶۹۹

برای‌خرید و فروش هرنوع‌شماره‌تلفن به مجسمه شاهرضا جنب بانك بازرگانی سازمان‌نوکار تلفن۴۰۶۸۰- ۶۵۸۱۹ مراجعه فرمائید .

۶-۱ آ-۱۰۶۹۹

دفاتر اسناد رسمی

دفتر خانه ۱۳۹ عاصم

شاهرضا نزدیك میدان شهناز تلفن ۳۵۸۴۲ و ۳۰۳۷۰۳

تلفن شماره ۶۰۱۲۸

بفروش میرسد تلفن فرمائید

۱-۲ آ-۱۰۸۴۵

رستورانهای خانوادگی

رستوران ژاله مخصوص خانواده ها است دارای چلو کباب مطبوع و سایر اغذیه متنوع و لذیذ ایرانی ، فرنگی اول لاله زار نو جنب سینما متروپل تلفن ۳۲۳۳۱ ناهار کامل ۵۵ ریال

آگهی تاسیس شرکت سهامی سوژ میران

نظر بماده ۱۹۷ قانون تجارت و ماده ۶ آئین‌نامه همان قانون خلاصه شرکتنامه واساسنامه شرکت سهامی سوژمیران که درتاریخ ۲۹ر۴ر۱۳۴۰ تحت شماره ۷۸۹۳ دراین اداره بثبت رسیده در روزنامه رسمی کشور شاهنشاهی ویکی ازجرائد کثیرالانتشار یومیه تهران برای اطلاع عموم آگهی میشود.

۱ـ نام و نوع شرکت ـ شرکت سهامی سوژمیران

۲ـ موضوع شرکت ـ مطالعات و تحقیقات فنی و طبقات‌الارضی واکتشاف وبهره برداری معادن و هرگونه عملیات صنعتی و بازرگانی و مالی که‌بطور مستقیم یاغیر مستقیم با موضوع شرکت ارتباط داشته باشد.

۳ـ مدت شرکت ـ از تاریخ بیست و هشتم تیرماه ۱۳۴۰ بمدت نامحدود

۴ـ مرکز اصلی شرکت ـ تهران خیابان رشت شماره ۹۸

۵ـ تابعیت شرکت ـ ایرانی

۶ـ سرمایه شرکت ـ مبلغ دومیلیون ریال

۷ـ تعداد سهام ـ دویست سهم ده‌هزار ریالی بی‌نام

۸ـ مبلغ سرمایه پرداخته و میزانی که تعهدشده است ـ صدی پنجاه ازبهای اسمی سهام پرداخت وبقیه در تعهد صاحبان سهام است.

۹ـ موسسین شرکت ـ ۱ـ پیرمرسیه تبعه دولت بلژیك ۲ـ آندره تیمران تبعه‌دولت بلژیك ۳ـ کورنلیس کول تبعه دولت هلند.

۱۰ـ طریقه نقل‌وانتقال سهام ـ قبض و اقباض

۱۱ـ کسانیکه حق امضاء برگهای سهام شرکت را دارند ـ با امضای هیئت مدیره.

۱۲ـ هیئت مدیره ـ آقایان آندره تیمران و پیرمرسیه اعضاءهیئت مدیره شرکت برای مدت سه سال میباشندکه آقای آندره تیمران بسمت ریاست هیئت مدیره ومدیرعامل شرکت انتخاب شده است.

۱۳ـ تعداد سهامی که مدیران باید در صندوق شرکت تودیع نمایند ـ هریك لااقل‌یك سهم

۱۴ـ طریقه دعوت مجامع عمومی و دارندگان حق دعوت ـ طبق ماده ۱۶ اساسنامه

۱۵ـ رسمیت جلسات مجامع عمومی عادی ـ با حضور عدهٔ از صاحبان سهام که‌لااقل نصف سرمایه شرکت را دارا باشند.

۱۶ـ دارندگان حق امضاء در شرکت ـ با مدیر عامل و رئیس هیئت مدیره بتنهائی خواهدبود.

۱۷ـ میزان کسر سرمایه ذخیره ازسود سالیانه صدی پنج از سود ویژه

۱۸ـ بازرس شرکت ـ آقای هرمز فروحی برای‌مدت یکسال

۱۹ـ انحلال شرکت ـ طبق مقررات ماده ۹۳ قانون تجارت است.

رئیس اداره ثبت شرکتها و علائم تجارتی‌و اختراعات ـ مهدی‌نراقی

آ ـ ۱۰۸۲۷

آگهی مناقصه مجدد

شماره ۸۷۳

۲۸ر۴ر۱۳۴۰

شهرداری شادگان بمنظور تکمیل و ازدیاد نیروی برق شهر خرید یك دستگاه موتور نو بقدرت حداقل ۱۵۶ اسب بخار متصل بطور مستقیم به ژنراتور بقدرت یکصد کیلوواتی راه اندازی با هوای فشرده و کمپرسور جداگانه بنزینی با کلیه لوازم و متعلقات مربوط به موتور و تابلو مربوطه تحویل درشادگان بانصب موتور و تابلو و قندیش و ساختمان حوض آب در محاذی محل برق فعلی شهرداری شادگان با شرایط زیر به مناقصه می‌گذارد.

۱ـ پیشنهاد دهندگان باید صدی پنج کل قیمت پیشنهادی را بعنوان سپرده بحساب شماره ۱۱۰ شهرداری به بانکملی شادگان پرداخت و رسید آن را ضمیمه پیشنهاد خود نمایند تا در صورتیکه برنده مناقصه از قبول‌آن خودداری‌نماید مبلغ‌مزبور بنفع شهرداری ضبط شود.

۲ـ به پیشنهادات فاقد قبض سپرده و مشروط و مخدوش و مبهم و همچنین پیشنهاداتی که بعد از مدت مقرر برسد ترتیب اثر داده نخواهد شد.

۳ـ برنده‌مناقصه بایستی صدی‌پنج کل‌قیمت را بعنوان حسن انجام‌کار به‌شهرداری بسپارد.

۴ـ نوع موتور در کمیسیون مناقصه و با حضور و تشخیص متخصص فنی انتخاب خواهد شد و پیشنهاد دهندگان می‌توانند یك یا چند نوع موتور را پیشنهاد کنند.

۵ـ برنده مناقصه موظف است پس از عقد قرار داد حداکثر در مدت ۱۵ روز موتور را در محل تحویل و نسبت به نصب و بکار انداختن آن فورا اقدام نماید و در صورت تاخیر در انجام کار برای هر روزتاخیر مبلغ دوهزارریال از برنده مناقصه کسر میشود.

۶ـ هزینه ثبت سند خرید و هزینه ثبت قرار داد و حق‌الدرج این‌آگهی و آگهی قبلی و همچنین پرداخت هرگونه مالیات وعوارض وسایرهزینه های متعلقه از هر قبیل بعهده مناقصه خواهدبود.

۷ـ شهرداری کلیه بهای موتور را نقدا پرداخت خواهد نمود و درصورت لزوم بعد از عقد قرار دادو قبل از تحویل کارخانه در مقابل دریافت ضمانت‌نامه بانکی مبلغی معادل صدی ده کل مبلغ پیشنهادی به برنده مناقصه پرداخت خواهد شد.

۸ـ اوطلبان باید پیشنهادات خود را در پاکت سر بسته و لاك و مهر شده قرار داده و روی آن جمله (مربوط بمناقصه خرید موتور برق)نوشته و تاوقت اداری روز یکشنبه ۱۵ر۴۰ر بدفتر شهرداری تسلیم و رسید دریافت دارند.

۹ـ پیشنهادات واصله در ساعت ۹ صبح روز دوشنبه ۱۶ر۴۰ر باحضور کمیسیون مربوطه باز و قرائت خواهد شد و حضور پیشنهاد دهندگان در جلسه آزاد است و شهرداری در رد یا قبول یك یاکلیه پیشنهادات رسیده مختار است.

۱۰ـ حداکثر مدت برای بررسی پیشنهاد ها و تشخیص برنده‌مناقصه یکهفته از تاریخ قرائت پاکات است.

۱۱ـ سپرده نفراول‌ودوم تاامضاء قرار داد نزدشهرداری‌باقی‌میماندوسپرده سایرین بلافاصله مسترد خواهد شد.

شهرداری شادگان سالمی

آ ـ ۱۴۹۲۸

گم شده

آگهی غایب مفقود الاثر

آقایان محسن ومهدی مومنی و قمرو انورسر ودرمومنی‌فرزندان مرحوم‌محمد مومنی‌وفخرالملوك مومنی‌عیال‌محمدداد خواستی بخواسته تحویل ترکه قاسم مومنی ازندریانی را که مفقودالاثر است باستناد ماده ۱۰۲۵ قانون‌مدنی نموماندومدعی هستند که‌متجاوز از شانزده سال است نامبرده که‌برادر ابوینی مرحوم محمد مومنی مورث‌آنها است بدون اینکه جهت اداره اموال خود ترتیبی‌تعیین نموده‌باشدمفقودالاثر گردیده مراتب بدستور ماده ۱۰۲۳ قانون مدنی سه نوبت متوالی هرنوبت یکماه در روزنامه اطلاعات و روزنامه مرد مبارز آگهی تا چنانچه‌اشخاصی از غائب خبری داشته باشندباطلاع‌این دادگاه برسانند و هر گاه یکسال از تاریخ نشر اولین آگهی بگذرد و حیوت‌غایب‌ثابت‌نشود دادگاه حکم‌موت فرضی و تحویل ترکه را صادر خواهد نمود.

رئیس دادگستری شهرستان‌ملایر

افشاری

۱ـ ۱۱۷۳۲ — ۳ ۱

هژدگانی

پاسپورت دانشجوئی بنام عباس معتمدی‌نیا در تاریخ ۲۳ تیر ماه گمشده از یابنده تقاضا میشود به راهنمای شماره ۳ روزنامه اطلاعات مراجعه ومژدگانی دریافت‌دارد.

واگذار میشود

واگذاری خیاطخانه زنانه

یك خیاطخانه زنانه باسابقه خیلی خوب و مجهز بتمام لوازم واقع در خیابان شیراز (بهجت‌آباد) بعلت مسافرت فوری واگذار مشود تلفن ۸۳۷۰۰

۱ـ ۲ — آ ـ ۱۴۸۱۲

حجره با برق تلفن و لوازمات

در سرای تادری‌مقابل بانك‌صادرات ومعادن شعبه بازار واگذار میشود بتلفن ۲۶۶۹۲ مراجعه شود

قبول دانشجو در دانشگاه شیراز

دانشگاه شیراز برای سال اول دانشکده های تابع خود طبق تبصره ۲ قانون تاسیس دانشگاه های شهرستانها در سال تحصیلی ۴۰ـ۴۱ تعدادی داوطلب با شرائط زیر میپذیرد.

۱ـ تاریخ و محل ثبت‌نام

تاریخ نام‌نویسی برای کلیه دانشکده ها ازروز شنبه ۳۱ تیرماه تاسه‌شنبه ۳۱ مردادماه ۴۰ همه‌روزه (بغیر از ایام تعطیل) ازساعت ۷ صبح تایك‌بعداز ظهر وعصرها ازساعت ۴ر۵ تا ۶ر۱ بعداز ظهر ومحل نام‌نویسی اداره کل دبیرخانه دانشگاه شیراز (اداره آموزش) خواهدبود.

۲ـ تعداد دانشجویانی که پذیرفته میشوند

الف ـ برای دانشکده های پزشکی، کشاورزی و علوم هر یك چهل نفر

ب ـ دانشکده ادبیات برای رشته های ادبیات فارسی روزانه، زبان خارجه انگلیسی روزانه، زبان خارجه فرانسه روزانه و تاریخ روزانه هریك پنجاه تن (درسال تحصیلی آینده دانشکده ادبیات دانشجوی شبانه نمی پذیرد)

۳ـ مدارك لازم

الف ـ برای شرکت در امتحانات مسابقه ورودی دانشکده های پزشکی، کشاورزی وعلوم دیپلم‌ششم طبیعی‌یا ریاضی یاپروانه قبولی سال تحصیلی ۳۹ـ۴۰ دررشته های مذکور

ب ـ برای شرکت در امتحانات مسابقه ورودی رشته های مختلفه دانشکده ادبیات دیپلم ششم متوسطه ادبی، طبیعی یاریاضی یاپروانه قبولی سال تحصیلی ۳۹ـ۴۰

ج ـ ۴ قطعه عکس

د ـ دوبرك رونوشت مصدق شناسنامه

هـ ـ مبلغ دویست ریال برای شرکت در امتحان مسابقه ورودی هردانشکده یارشته (وجه ثبت‌نام بهیچ عنوان مسترد نخواهد شد)

کسانیکه مقیم‌شیراز نیستند بایدمدارك خودراطوری ارسال دارند که‌تا اول‌شهریور ماه چهل‌باداره آموزش دانشگاه شیراز برسد.

۴ـ مواد مسابقه

از کلیه داوطلبان امتحان مسابقه ورودی دونوع امتحان (عمومی ـ اختصاصی) بعمل خواهد آمد

الف ـ مواد امتحان عمومی برای کلیه دانشکده ها عبارت است اززبان فارسی ـ زبان خارجه

ب ـ مواد اختصاصی برای دانشکده پزشکی عبارت است ازفیزیك ـ شیمی و طبیعی

ج ـ مواد اختصاصی برای دانشکده های کشاورزی و علوم عبارت است از فیزیك ـ شیمی ـ طبیعی وریاضی

د ـ مواد اختصاصی برای رشته ادبیات فارسی دانشکده ادبیات عبارتست از عربی

هـ ـ مواد اختصاصی برای رشته تاریخ عبارت است از عربی‌واطلاعات عمومی

اوراق امتحانی مواد اختصاصی داوطلبانی تصحیح خواهد شد که معدل نمرات امتحان مواد عمومی آنان حداقل‌ده باشد

۵ـ تاریخ امتحانات مسابقه ورودی

الف ـ دانشکده پزشکی، صبح‌شنبه چهارم شهریورماه ۴۰

ب ـ دانشکده کشاورزی، صبح یکشنبه پنجم شهریورماه ۴۰

ج ـ رشته ادبیات فارسی دانشکده ادبیات، صبح دوشنبه‌ششم شهریورماه ۴۰

د ـ رشته‌های زبان خارجه انگلیسی و فرانسه دانشکده ادبیات، صبح سه‌شنبه هفتم شهریور ماه ۴۰

هـ ـ رشته تاریخ دانشکده ادبیات، صبح چهارشنبه هشتم شهریور ماه ۴۰

و ـ دانشکده علوم، صبح‌پنجشنبه نهم‌شهریور ماه ۴۰

تذکر بسیار مهم

ممکن است فقط‌در تاریخ‌ومحل امتحانات مسابقه ورودی تغییراتی داده‌شود که بوسیله آگهی باطلاع داوطلبان خواهدرسید.

از طرف دکتر رضازاده شفق‌رئیس دانشگاه پهلوی ودانشگاه شیراز

پروفسور دانا حائری سرپرست دانشگاه شیراز

۱ـ ۸ — آ ـ ۱۴۹۲۶

فروش لوازم‌یدکی ماشین‌های کشاورزی

بنگاه توسعه ماشینهای کشاورزی سرمان برنامه معداری لوازم یدکی مربوط به تراکتور و کمباین سایر ماشین های کشاورزی شرح زیر:

۱ـ یدکی تراکتور زنجیری آلسر چالمرز
۲ـ یدکی تراکتور کیسر
۳ـ یدکی تراکتور جوندیر (دیزل و نفتی)
۴ـ یدکی تراکتور لاسر
۵ـ یدکی تراکتور کاتریپیلار (د ـ ۶ د ـ ۴)
۶ـ یدکی کمباین یدکی آلیس چالمرز
۷ـ یدکی کمباین گلبنر
۸ـ یدکی کمباین جوندیر
۹ـ یدکی گاو آهن آلیسر چالمرز
۱۰ـ یدکی گاو آهن کیسر
۱۱ـ یدکی گاو آهن جوندیر
۱۲ـ یدکی گاو آهن بشقابی مان

۱۳ـ یدکی بذرپاش کاکتات و تعداد بلبرینگهای اس ـ کا ـ اف درتهران و کرگان در اختیار دارد آقایان و کشاورزان ومتقاضیان محترم خواهشمند است در صورت احتیاج بلوازم مزبور درتهران بانبار این‌بنگاه واقع درخیابان نظام آباد جنب کارخانه برق بین‌المللی و در کرگان نمایندگی بنگاه مراجعه نمایند.

بنگاه توسعه ماشینهای کشاورزی

۱ـ ۲۰ — آ ـ ۱۲۸۴۸

آگهی مناقصه خرید پرده

اداره کل حسابداری دانشگاه تهران خرید ونصب در حدود ۴۵۰ متر مربع پرده کرکره امریکائی برای ساختمان دانشکده حقوق رابشرح زیر بمناقصه می گذارد:

۱ـ فروشندگان می توانند با مراجعه بکار پردازی دانشگاه واقع در ساختمان دبیر خانه (جنب دانشگاه اول خیابان ۲۱ آذر) نمونه پرده ها را ملاحظه و پیشنهاد خودرا بقرار هر متر مربع با اجرت نصب تنظیم ولاك و مهر نموده تا آخر وقت اداری روز ۷ر۴۰ به اداره دفتر دانشگاه تسلیم و رسید دریافت دارند.

۲ـ پیشنهاد دهندگان باید مبلغ بیست هزار ریال به عنوان سپرده به صندوق دانشگاه پرداخت و قبض رسید را ضمیمه پیشنهاد خود نمایند.

۳ـ پیشنهادات واصله ساعت ۱۰ صبح روز ۸ر۴۰ در کارپردازی دانشگاه قرائت و سپرده برنده مناقصه تا اتمام کار نگهداری خواهد شد تادر صورتی که از انجام تعهد و بستن قرار داد استنکاف نمود به نفع دانشگاه ضبط شود.

۴ـ ممکن است تا ۲۵ در صد بمقدار پرده ها اضافه یاکسر شود که‌در آن صورت طبق قیمت مقرره محاسبه و عمل خواهد شد.

۵ـ حضور پیشنهاد دهندگان در جلسه مناقصه آزاد است و حق‌رد یا قبول یك یا کلیه پیشنهادات منحصرا برای اداره کل حسابداری دانشگاه محفوظ خواهد بود.

۶ـ به پیشنهادات مبهم و مشروط و فاقد قبض سپرده و آنچه که دیر تر از موعد مقرر برسد مطلقا ترتیب اثر داده نخواهد شد.

۷ـ بهای آگهی و مالیات و عوارض و غیره بعهده برنده مناقصه خواهدبود. ۱ـ ۳ — آ ـ ۱۴۷۸۴ **رئیس‌اداره کل حسابداری دانشگاه. هوشیدر**

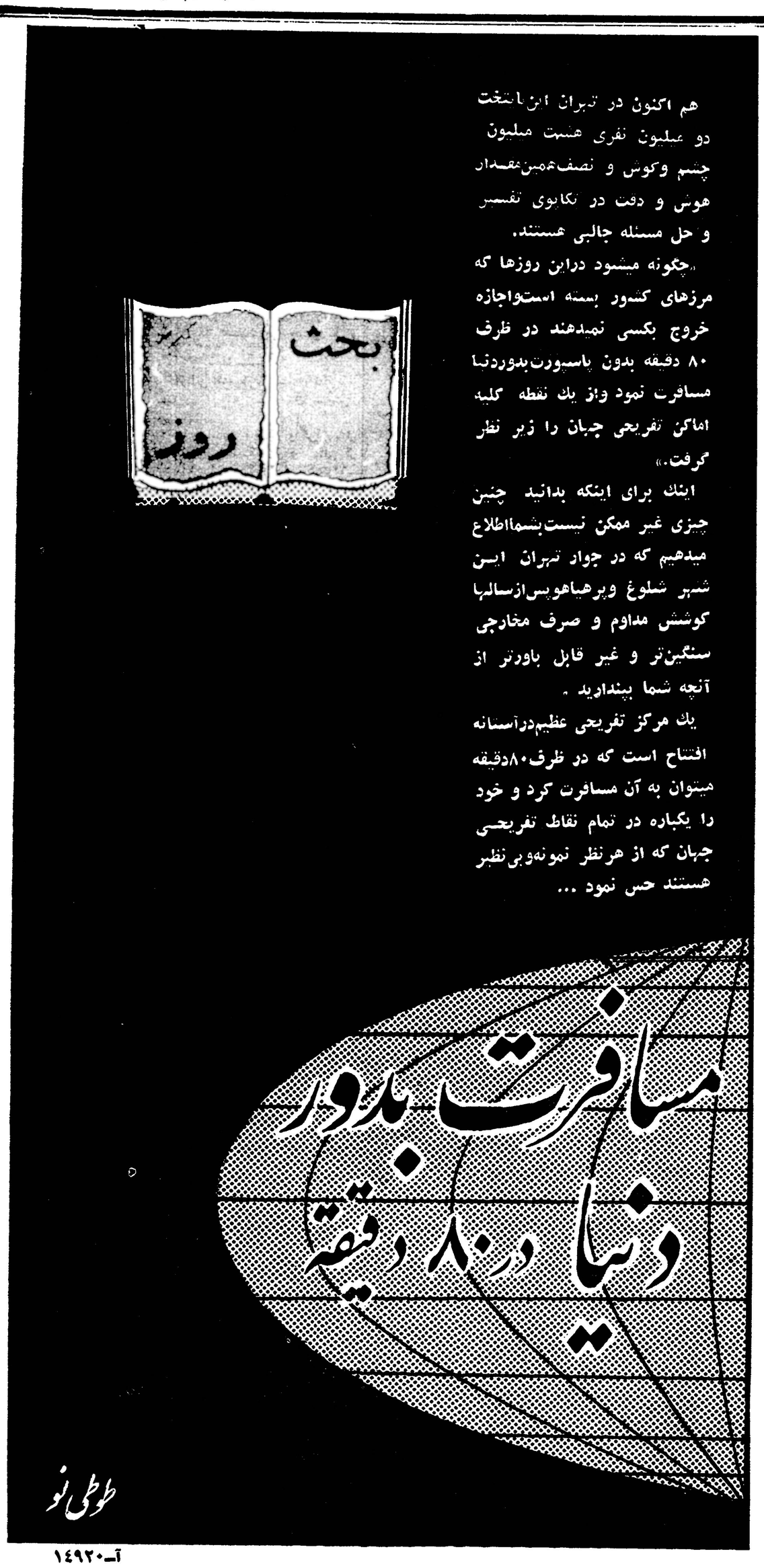

آ ـ ۱۴۹۲۰

تشکرو قدردانی ازدکتر عالیقدر

بدینوسیله از جناب دکتر عزیزاله محمدی جراح بیمارستان لولاگر و سرکار خانم پریچهر سنندجی مامای لیسانسیه و فاظمه فنی و همچنین از کلیه کارکنان آن بیمارستان که درمورد عمل جراحی فرزندانم نهایت سعی و مجاهدت را فرموده‌اند تشکر و قدردانی نموده امیدواریم که اولیای محترم وزارت بهداری ازچنین خدمتگزاران صدیق که نسبت بکلیه بیماران مراقبت میفرمایند تشویق و قدردانی بعمل آورند

آ ـ ۱۴۸۶۴ — **مهدی‌عبداله زاده وبانو ـ بابل**

آگهی پذیرش

شرکت ملی نفت ایران عده‌ای دوشیزه‌برای دوره سه‌ساله تحصیلی و کارآموزی در آموزشگاه عالی‌پرستاری آبادان بشرح زیر میپذیرد:

۱ـ دارابودن دیپلم ششم طبیعی یاریاضی ـ ۲ـ متقاضیان باید حداقل متولد سال ۱۳۱۵ وحداکثر متولد سال ۱۳۲۲ باشند ۳ـ صحت مزاج متقاضیان ازطرف بهداری شرکت ملی‌نفت ایران گواهی شود.

۴ـ پذیرش متقاضیان موکول به توفیق در آزمایش هوش و زبان انگلیسی و مصاحبه ایکه باسرپرستار ومدیره آموزشگاه بعمل می‌آورند خواهد بود. محل سکونت کارآموزان درشبانه‌روزی پرستاران خواهدبود کارآموزان در دوران تحصیلی خود حقوق‌مکفی دریافت خواهند کردو پس‌از پایان دوره سه ساله وگذراندن امتحانات مقرربه اخذگواهینامه پرستاری که‌از طرف فرهنگ معادل لیسانس شناخته شده نائل خواهند شدو دربهداری شرکت ملی‌نفت بخدمت خودادامه خواهند داد.

داوطلبان واجدشرایط بادردست داشتن اصل مدرك تحصیلی چهار برك رونوشت گواهی شده شناسنامه وشش قطعه عکس ۴ × ۶ میتوانند همه‌روزه تا پایان روز ۱۷ر۵ر۱۳۴۰ بین ساعات ۸ تا ۱۰ صبح به‌اداره استخدام شرکت ملی نفت ایران واقع‌در خیابان‌پهلوی نزدیك بلوار کرج مراجعه نمایند.

۱ـ ۴ — ۱۴۸۲۰

آگهی مسابقه ورودی دانشکده ادبیات اصفهان

دانشکده ادبیات اصفهان در سال تحصیلی ۴۰ ـ ۴۱ برای رشته های زیر: زبان وادبیات فارسی ـ فلسفه و علوم تربیتی ـ زبان وادبیات انگلیسی ـ زبان وادبیات فرانسه ـ زبان وادبیات ارمنی تعدادی‌دانشجو از طریق مسابقه می پذیرد.

داوطلبان می توانند از تاریخ ۱۱ شهریور تاآخر وقت اداری روز ۲۶ شهریور همه روزه باستثنای روز های تعطیل از ساعت ۸ تا ۱۲ صبح با دردست داشتن مدارك زیر:

۱ـ گواهینامه ششم دبیرستان (ریاضی ـ ادبی ـ طبیعی و یا علمی سابق) ویا پروانه قبولی‌در امتحانات که‌به گواهی اداره فرهنگ‌شهرستان مربوط رسیده باشد.

۲ـ سه قطعه عکس ۴ × ۶ یك نواخت

۳ـ یك برك رونوشت مصدق شناسنامه.

۴ـ مبلغ دویست ریال حق ثبت نام.

بدبیر خانه دانشکده ادبیات اصفهان مراجعه و ثبت نام نمایند

تبصره ـ داوطلبان شهرستان ها می توانند مدارك بالا را باپست سفارشی برای دبیر خانه دانشکده ارسال دارند مسابقه ورودی روزهای سه شنبه ۲۸ و چهار شنبه ۲۹ شهریور در محل دانشکده به عمل خواهد آمد. ساعت شروع امتحان در دانشکده ادبیات آگهی خواهد شد.

مواد مسابقه هر رشته بقرار زیر است:

رشته‌ادبیات فارسی	رشته زبان(انگلیسی ـ فرانسه ـ ارمنی)	فلسفه‌وعلوم‌ارمنی
زبان فارسی	زبان فارسی	زبان‌فارسی
زبان خارجه	زبان مربوط	زبان خارجه
زبان عربی		فلسفه

تبصره کسانی که در زبان فارسی کمتر از ده ودر زبان خارجه کمتر از ۸ بیاورند در دانشکده پذیرفته نخواهند شد.

۱ـ ۲ — آ ـ ۱۴۴۳۲ — **رئیس دانشکده ادبیات اصفهان. دکترفاروقی**

طرح تاسیس مؤسسه علوم

بقیه از صفحه اول

اساتید دانشگاه و پزشکان شرکت داشتند.

ابتدا گزارش‌هائی از طرف آقایان دکتر موتمنی ودکتر صدر روسای امور اداری بیمارستانهای دانشگاه ووزارت بهداری قرائت شد وبعدا آقای دکتر ریاحی وزیر بهداری اظهار داشت :اهمیت بیمارستان و نقش مؤثر آن در درمان و تربیت پزشکان بر هیچکس پوشیده نیست بهمین جهت، سر لوحه برنامه‌این جانب توجه مخصوص‌بکار درمان و بهبود وضع بیمارستان‌ها است.وزیر بهداری گفت من میخواهم امر درمان مردم و وضع بیمارستانها خوب شود یعنی درمیان مردم خوب شود البته این نکته نباید موجب سوء تفاهمی بشود که توجه مسئله درمان ما را از اجرای برنامه‌های بهداشتی باز خواهد داشت‌در حالیکه همانطور که بارها گفته‌ام درمان وشد بهداشت قابل تفکیک‌از یکدیگر نیستند وبموازات هم باید پیش برود. امیدوارم که فارغ التحصیلان این کلاس بتوانند از تجاربی که زیر نظر استادان ورزیده خودبدست آورده‌اند خدمات اجتماعی خود را بنحواحسن انجام دهند.

در این وقت وزیر بهداری گواهی نامه فارغ التحصیلان را توزیع نمود.

عده فارغ‌التحصیلان این دوره ۳۲ نفر است که ۹ نفر از آنان زن و بقیه مرد میباشند.

امضای طرح

در مراسم دیشب طرح تاسیس موسسه علوم امور بیمارستان‌ها بین آقایان دکتر فرهاد رئیس دانشگاه و دکتر ریاحی وزیر بهداری‌امضاء شد.

این موسسه از سال جاری‌شروع بکار خواهد کرد. وآئین نامه‌و شرایط ورود به آن‌بعدا اعلام خواهد شد.

سازمان جدید فرهنگ استان

بقیه از صفحه اول

امروز آقای عباس باقری‌سرپرست فرهنگ استان تهران‌طی‌یك‌مصاحبه اختصاصی درباره سازمان جدید فرهنگ استان تهران اطلاعاتی در اختیارخبرنگارما گذاشت.

فرهنگ هیجده شهرستان

بموجب سازمان جدید ا زاین پس ،ادارات فرهنگ شهرستان‌های سمنان ،دامغان ، شاهرود ، قزوین، زنجان ، قم ، کاشان ، ساوه ، گلپایگان ، اراك ، محلات ، کرج، ورامین،دماوند‌وفیروزکوه، گرمسار، شهریری ، شمیران زیر نظر فرهنگ استان تهران اداره خواهد شد.

اختیارات روسای فرهنگ

روسای ادارات فرهنگ شهرستان ها که تابع استان تهران هستند برابر اختیاراتی که به‌آنها داده‌شده در امور داخلی خود مستقل می‌باشند ودرامور خارج از اختیارات خودزیر نظر وزارت فرهنگ و فرهنگ‌استان تهران انجام وظیفه میکنند.

در شهر تهران نیز پانزده‌اداره فرهنگ مستقل که حدود استقلال آنها برابر شهرستان درجه یك است تشکیل شده که آنها نیز مطابق اختیاراتی که دارند زیرنظر فرهنگ استان تهران ووزارت‌فرهنگ انجام وظیفه خواهند نمود.

ابوابجمعی بخشها

سرپرست فرهنگ استان تهران گفت : سازمان پرسنلی بخش‌های پانزده گانه فرهنگ تهران به‌نسبت حجم کار ، دربخشهای‌مختلف، متفاوت است.

حداکثر افراد سازمان برطبق آنچه تاامروز پیش‌بینی شده است ۲۹ نفر می‌باشد وامور دبیرستان ، دبستان ، کودکستان ،اموربهداری، امورمالی و غیره در اختیار آنهاست.

سازمان مرکزی فرهنگ تهران

درباره سازمان مرکزی فرهنگ استان تهران ، آقای باقری گفت: دفتر مرکزی دارای یك سرپرست، یك‌معاون ، دفتر محرمانه ورسیدگی بشکایات ،دبیرخانه شورای فرهنگ استان و شورای دائمی‌روسای‌ادارات فرهنگ نواحی پانزده گانه خواهد بود .یکنفر بعنوان رئیس دفتر مرکز تربیت معلم انتخاب‌شده است که امور تربیت معلم ،دانشسرا ها ، کلاسهای کار آموزی ، دوره های تربیت معلم زیر نظر وی‌خواهد بود.

یکنفر بعنوان ریاست‌دفتر نظارت وراهنمائی معین شده که‌امور مدارس ابتدائی و کودکستانها ، تعلیمات متوسطه ، امتحانات ، تعلیمات اکابر و کلاسهای شبانه، آموزش‌روستائی و تعلیمات اساسی و حرفه‌ای ، تعلیمات خانه‌داری ،امور فنی تربیت بدنی ، امور فنی هنری و فعالیت‌های مکمل برنامه ، امورفنی‌پیش‌آهنگی، امور فنی سازمان جوانان‌را زیر نظرخواهد داشت.

یکنفر رئیس دفتر امور اداری تعیین شده که امور دفتری ،را اداره خواهد کرد.

یکنفر رئیس دفتر امور استخدامی وآمار انتخاب شده که امورمربوط باین قسمت را انجام خواهد داد.

یکنفر رئیس دفتر اماکن انتخاب گردیده که امور تعمیرات مدارس و اجاره اماکن مورد نیاز فرهنگ و امثال آنرا تصدی خواهد کرد

حسابداری فرهنگ تهران

فعلا در سازمان اداره‌حسابداری و ذیحسابی فرهنگ استان تهران‌به اقتضای لزوم وانجام‌امورمالی‌منجمله تفکیك اعتبارات و بودجه‌های‌نواحی فرهنگ ۱۵ گانه تهران که‌خودکار مهم و مشکلی است ولی قریب‌باتمام است هیچ تغییری داده نشده واداره حسابداری کمافی‌السابق باتشکیلات و سازمان قبلی مشغول انجام‌وظیفه می‌شوند.

سی هزار نوآموز جدید

آقای باقری سرپرست‌فرهنگ استان تهران درباره‌نوآموزان‌جدید گفت :باکمال جدیت مشغول‌تهیه مکان ، میز و نیمکت و سایرو‌سائل تحصیلی برای ۳۰هزار نوآموزی‌که پیش‌بینی می‌شود که بتعداد دانش آموزان اضافه شود هستیم ، تهیه میز و نیمکت و قسمتی از وسائل مزبور بکارخانه ونك سفارش داده شده‌است ، تاکنون در حدود ۲۱ محل برای دبستان جدید اجاره کرده‌ایم و ضمنا در بخش ۱۱ برای بهداری آن بخش منزلی درمجاورت اداره فرهنگ بخش مربوطه اجاره شده است.

انحلال بهداری آموزشگاه‌های تهران

طبق سازمان جدید اداره کل بهداری آموزشگاههای‌تهران‌منحل گردیده و هربخش‌فرهنگی‌درتهران مستقلا دارای بهداری خواهد بود‌و معلمین ودانش‌آموزان هربخش از این پس به‌آسانی میتوانند‌به‌بهداری بخش خود مراجعه نمایند.

پرداخت حقوق

تاظهر امروز چك حقوق واضافات معلمین تاششهزاریال ازطرف‌فرهنگ استان تهران صادر و بحساب‌فرهنگ نواحی پانزده گانه ریخته میشود و کارمندان فرهنگ نواحی مشمول ترمیم تا۶هزاریال‌مابه‌التفاوت خود باحقوق تیرماه را از فردا دریافت خواهند کرد.

ورود

* آقای هنری جولیوس سفیر کبیر هلند در تهران ،از هلند
* آقای محمد هاشم میواند وال سفیر کبیر افغانستان در واشنگتن از افغانستان
* آقای کانکن استاد دانشگاه پاریس از فرانسه
* آقای کالاریکلر سفیر کبیر ترکیه در کابل از ترکیه.
* آقای دکتر فرامرز ادیب زاده رئیس اداره بهداشت استان یکم از لند ن
* آقای دکترحسن‌شفیعیان‌رادرئیس بخش داخلی بیمارستان راه آهن‌از اروپا

خروج

* آقای دکتر حسن افشار استاد دانشگاه باروپا
* آقای اسمعیل یزد پور بازپرس دادگستری باروپا
* آقای غلامرضا عسگری فر باروپا
* آقای محمد مهدی داهی استاد دانشگاه باروپا
* حجة الاسلام آقای حاج‌سید موسی صدر از بیروت

برای اولین بار مشعل المپیك از ایران میگذرد

هیئت ژاپنی‌که برای تعیین خط سیر مشعل المپیك بتهران آمده‌اند

بقیه از صفحه اول

بوسیله کشتی بکشور آنان محل اولین پایگاه خود فرستادیم وخود باهواپیما به‌آنان رفتیم در آنان با رئیس کمیته المپیك کشور یونان‌و اعضاء آن جلسه تشکیل دادیم و برنامه حرکت مشعل المپیك را از آنان تنظیم کردیم .آنگاه از آنان بااتومبیل عازم کشور ترکیه‌شدیم. در ترکیه نیز طی یك هفته اقامت و ترتیب برنامه حرکت‌مشعل‌المپیك عازم سوریه و عراق‌وایران گشتیم.

مشعل المپیك درایران

مادر نظر داریم که درایران نیز بااعضای کمیته‌المپیك ایران ملاقات کنیم و برنامه حرکت مشعل‌المپیك را از خاك ایران بانظر مسئولین ورزش این کشور تنظیم کنیم . از کشور ایران بکشورهای افغانستان، پاکستان ، هندوستان ، برمه ، تایلند ،مالایا و سنگاپور و سپس بهژاپن خواهیم رفت.

اسامی هیئتی که دراین مسافرت همراه من می‌باشندعبارتند از آقایان یادا ۴۷ ساله ، آداچی ۴۷ ساله ، توشیبا ۳۴ ساله « پزشك هیئت » کوبایاشی ۴۰ ساله وموزنیشی ۲۸ ساله.

صبح امروز هیئت ژاپنی برای ملاقات باشخصیت‌های‌ورزشی‌ایران بکاخ سازمان‌تندرستی‌جوانان‌رفتند. درکاخ ورزش ابتدا باآقای روح - الایمان دبیر کمیته المپیك ملاقات نمودند وسپس‌باتیمسار‌سپهبدعمیدی رئیس سازمان تندرستی جوانان و تربیت بدنی ایران ملاقات نمودند.

تیمسار عمیدی ضمن اظهار خرسندی از ملاقات بااعضاء کمیته تشکیلاتی بازی های المپیك ۱۹۶۴ اظهار داشت : امیدوارم که در مدت توقف در ایران بشما خوش بگذرد و آرزو دارم برنامه های مسابقات المپیك در ژاپن با موفقیت بپایان برسد.

آقای « آسو » سرپرست هیئت ژاپنی در جواب اظهار داشت :ما از آمدن بکشور ایران بسیار خوشحالیم از اینکه شهر زیبای تهران را از نزدیك دیدیم و با شخصیت های ورزشی ایران آشنا شدیم خرسندیم ،امیدواریم که‌در سال۱۹۶۴ ورزشکاران‌ایران‌کشور ما را سرافراز نمایند.

آقای آسور در خاتمه ملاقات با رئیس سازمان اظهار داشت :

پیروزی کشتی گیران ایران در مسابقات جهانی یوکوهاما تمام‌مردم ژاپن را به تحسین واداشت ومردم ژاپن با علاقمندی هر چه تمامتر انتظار ورود قهرمانان ایران را به ژاپن دارند.

پس از این ملاقات هیئت‌ژاپنی با دسته گل بزرگی به آرامگاه اعلیحضرت فقید رفتند.

خط سیر مشعل

آقای روح‌الایمان دبیر کمیته المپیك ایران به خبرنگار ما‌اظهار داشت : ساعت پنج بعد از ظهرفردا جلسه مصاحبه مطبوعاتی این‌هیئت در دفتر کمیته المپیك ایران‌واقع در کاخ ورزش تشکیل خواهدشد و از روز چهارشنبه جلساتی با حضور اعضای کمیته المپیك ایران برای تنظیم برنامه خط سیرمشعل المپیك در دفترکمیته المپیك‌تشکیل میگردد. آقای روح الایمان افزود کشور ایران در نظر دارد که مشعل المپیك را بطریقه دوریله المپیك از ایران عبور دهد ، البته انجام این برنامه بعهده فدراسیون دوو میدانی کشور است. مدتی که برای عبور مشعل المپیك از ایران پیش بینی شده است دوهفته می باشد.

بازدید از اطلاعات

ساعت ده صبح روز شنبه ششم مرداد ماه این هیئت از تاسیسات موسسه اطلاعات‌بازدید بعمل‌خواهند آورد و روز یکشنبه هفتم مردادماه تهران را بقصد کشور افغانستان ترك خواهند کرد.

دو نفر پزشك بقتل رسیده اند

بقیه از صفحه اول

آبادان قتل فجیعی اتفاق افتاده است و دو نفر بطرز مرموزی بقتل رسیده‌اند و باانیکه مقتولین قیافه آشنائی دارند ولی هویت آنها بدرستی‌معلوم‌ومشخص نیست بااطلاع جریان بدادسرابلافاصله دادستان و دادیار و بازپرسهای دادسرا و آقای سرهنگ امجدی رئیس سازمان امنیت برای کشف علت این جنایت و تحقیق درباره چگونگی واقعه درخانه شماره ۷۶۱ حضور یافتند.

گرچه نحوهٔ انجام این قتل موحش هنوز برای مامورین روشن نشده‌است ولی از تورم صورت یکی از مقتولین حدس زده میشود که این دو نفر با یکدیگر نزاع سختی کرده‌اند ویکی‌از آنها بعداز خفه‌کشتن دیگری شخصا اقدام بخود کشی کرده‌است.

درباره هویت مقتولین بناباظهار آشنایان و مطلعین هردونفرازپزشکان شرکت ملی نفت مقیم آبادان میباشند ولی مقامات رسمی هنوز این موضوع را تائید نکرده اند و برای کشف این جنایت مرموز فعالیت میکنند درتماسی که با مقامات شرکت ملی نفت گرفته شد اظهار داشتند باکمال تاسف دونفر از پزشکان بهداری شرکت ملی نفت در آبادان آقایان دکتر زند و دکتر باغشاهی ضمن مشاجره و منازعه با یکدیگر در ساعت ده بعداز ظهردیروز در منزل شخصی دکتر باغشاهی بقتل رسیده‌اند جریان این حادثه بوسیله مقامات انتظامی و قضائی تحت‌رسیدگی است.

فقدان این دو پزشك موجب نهایت تاسف شرکت ملی نفت میباشد.

شرفیابی

بقیه از صفحه اول

بقرار اطلاع وزیر امور خارجه‌به سفیر کبیر شوروی یاد آور شده است که دولت شوروی پیوسته مدعی است که نسبت ببهبود روابط ایران و شوروی دارای حسن نیت میباشد ولی در عمل ازاین‌حسن نیت‌نشانه‌ای مشهود نیست و بلکه دلایلی دردست است که خلاف آنرا ثابت میکند.

وزیر امور خارجه گفتارهای‌رادیو مسکو را علیه حکومت ملی ایران بزرگترین دلیل عدم علاقه شوروی ببهبود روابط دو کشور دانسته و آنرا مانع اساسی اطمینان ایران بحسن نیت دولت شوروی تلقی‌کرده است.

وزیرخارجه‌بسفیرشوروی یادآورشده که اگر تبلیغات کنونی رادیو مسکو ادامه یابد محیط روابط آینده دو کشور سردتر خواهد شد.

وزیر امور خارجه صریحا از یکوف درخواست کرده‌است که گفتار های رادیو مسکو بخصوص در موارد مربوط برژیم ایران فورا قطع شود و سفیر شوروی‌دراین‌مورد با دولت‌متبوع خود بطور جدی تماس بگیرد.

موضوع دوم که در ملاقات سفیر کبیر شوروی با وزیر امور خارجه‌پیش آمده‌است موضوع دخالت وابستهٔ‌نظامی شوروی در جریانات روز سی‌ام تیر میباشد.

همانطور که‌درشماره روزپنجشنبه‌نوشتیم فکر تقاضای‌خروج‌وابسته نظامی شوروی از ایران‌پیداشده‌بودودر محافل‌دولتی‌این موضوع‌قطعی تلقی‌میشد- بااینکه‌دیروز سخنگوی وزارت امور خارجه در این باره سکوت نمود وآنرا تاییدنکرد‌معهذا خبرنگار ما میگوید ، در ملاقات دیروز وزیر امور خارجه بسفیر کبیر شوروی گفته است که وابسته نظامی شوروی علنا در جریانات سی ام تیر مداخله کرده‌است . ولی سفیر کبیر شوروی این موضوع را رد کرده و گفته است که رفت و آمد وابسته نظامی شوروی درخیابانها و بین شهر و زرگنده(محل ییلاقی سفارت شوروی) جنبهٔ عادی داشته سفیر کبیر شوروی از وزیر امور خارجه تقاضا کرده‌است که‌دولت ایران از فکر تقاضای خروج وابسته نظامی شوروی منصرف‌شود‌زیراچنانچه دولت ایران دراین خصوص پافشاری کند و وی از ایران خارج گردد اثرات مطلوبی در مناسبات ایران و شوروی نخواهد گذارد و حال‌آنکه‌دولت‌شوروی علاقه دارد که روابط دو کشوربتیرگی نگراید.

خبرنگارما میگوید‌پس‌ازاین‌مذاکرات ظاهراوزیر امور خارجه متقاعدشده‌است که‌برای‌ابراز حسن‌نیت ایران موضوع تقاضای خروج وابسته نظامی شوروی راامسکوت بگذارد.

بقرار‌اطلاع‌آقای قدس نخعی‌نظریات خودرا پس‌از ملاقات ومذاکره باپگوف باطلاع نخست‌وزیر رسانده وبخصوص عقیدهٔ خود را درباره وابسته نظامی شوروی برای نخست‌وزیر تشریح کرده

انعکاس درخبرگزاریها

خبرگزاری فرانسه - دیروز از تهران خبر داد که :آقای قدس نخعی وزیر امور خارجه‌ایران در مذاکرات‌سه‌ساعته خود باسفیر کبیر شوروی درایران بشدت به تبلیغات ضد ایرانی و تحریك به «خرابکاری » که از رادیو مسکو پخش می‌شود اعتراض کرد. سفیر شوروی بدرخواست وزیرامورخارجه ایران بملاقات وی رفته بود.

سخنگوی وزارت امور خارجه ایران در پایان این مذاکرات‌اظهار داشت که آقای نخعی در گفتگو های خود باسفیر شوروی بطورجدی بوی خاطر نشان کرد که‌این‌تبلیغات غیر دوستانه نمی‌تواند محیط حسن نیتی را که برای حل مسائل معوق بین دو کشور لازم‌است‌بوجودبیاورد. سخنگوی وزارت امورخارجه‌ایران ازهرگونه توضیحی درباره شایعات مبنی براینکه دولت ایران تصمیم گرفته است از دولت‌شوروی‌بخواهد تاوابسته نظامی خودرا بعلت اینکه در تظاهرات روز جمعه بااتومبیل‌در بین تظاهرکنندگان جبهه ملی رفت و آمد میکرد از ایران فراخواند خودداری نمود.

بعقیده عده زیادی از ناظرین سیاسی اعتراض دولت ایران نشانه پایان دوران «ماه عسلی » است که از مدتی پیش بین تهران و مسکو بوجود آمده بود.

بعضی دیگر از ناظران سیاسی عقیده دارند که در عین حال این اعتراض دولت امینی نشان‌میدهد‌که برخلاف آنچه که رهبران جبهه‌ملی ادعا میکنند در میان اعضای این سازمان سیاسی عناصر کمونیستی وجود دارند.

تهران - ۲۳ ژوئیه -آسوشیتد پرس - دیروز یگوف سفیر کبیر شوروی در تهران به قدس نخعی وزیر خارجه ایران اطمینان داده که وابسته نظامی شوروی‌هنگام رفتن بخانه خود تصادفا مدت‌کوتاهی در میان تظاهر کنندگان جبهه‌ملی قرار گرفته و تعمدی نبوده.

یگوف گفت که دولت شوروی مایل است با ابراز حسن تفاهم متقابل کدورت های فیمابین دو کشور بر طرف گردد.

بعد از توضیحات یگوف دولت ایران از تصمیم قبلی خود دائر بر درخواست احضار وابسته نظامی شوروی از تهران منصرف شده است.

سکوت

در ۲۴ ساعت گذشته هیچ یك ازمقامات دولتی درباره وابسته‌نظامی شوروی هیچگونه‌اظهارنظری‌نکرده‌اند.

شایعه

صبح امروز شایع‌بود که یگوف سفیرکبیر شوروی تقاضای ملاقات‌با آقای دکتر امینی‌نخست‌وزیر کرده و قرار است بکاخ نخست‌وزیری بیاید.

بدنبال این‌شایعه‌عده‌ای ازخبرنگاران درکاخ نخست‌وزیری اجتماع کردند و انتظار ورود سفیر شوروی‌راکشیدند. ولی‌از دفتر نخست‌وزیری اطلاع داده شدکه ازسفیر کبیر شوروی تقاضائی برای ملاقات بانخست وزیر نرسیده است وآقای دکتر امینی نیز بحضور شاهنشاه شرفیاب گردیده است.

شرفیابی

صبح‌امروز آقای‌دکترامینی‌نخست وزیر درکاخ‌سعدآباد‌بحضورشاهنشاه شرفیاب‌شدواین‌شرفیابی‌نزدیك بسه ساعت‌بطول‌انجامید. باآنکه‌درروزهای اخیر آقای نخست وزیر غالبابحضور شاهنشاه شرفیاب میگردد ولـی شرفیابی امروز جلب توجه فراوانی کرد و گفته شد که دراین‌شرفیابی مذاکرات مهمی صورت گرفته‌است اهمیت این‌شرفیابی که‌بلافاصله‌پس‌از اعتراض ایران‌بشوروی‌صورت‌گرفت استنباط می شد.

بلافاصله پس از شرفیابی‌نخست‌ وزیر گفته شد که نخست وزیر گزارشی از جریانات سه روزاخیر و موضوع روابط ایران و شوروی بعرض شاهنشاه رسانده است.

پس از پایان شرفیابی گفته می شد که علاوه بر سیاست خارجی و موضوع اعتراض بشوروی سایر مسائل داخلی از جمله جریانات‌اخیر در شرفیابی امروز مطرح گردیده است.

کمیسیون

ساعت ده و نیم صبح امروز کمیسیونی در وزارت خارجه‌تشکیل شد. در این کمیسیون آقای‌قدس نخعی وزیر امور خارجه نیزحضور یافت.

با آنکه مقامات وزارت خارجه در باره‌علت‌تشکیل‌این کمیسیون‌سکوت کردند ، معهذا حدس زده می شد که در این کمیسیون موضوع روابط ایران و شوروی مطرح گردیده‌ویا لااقل بی ارتباط با آن نباشد.

گفته میشد که آقای انصاری سفیر کبیر ایران‌در شوروی‌بوزارت خارجه خواهد آمد و احتمالا در کمیسیون مزبور شرکت خواهد کرد.

تا آخر وقت امروز معلوم نشد که آیا آقای انصاری در این کمیسیون شرکت کرد یا خیر.

این کمیسیون مقارن ظهر پایان یافت ، و بلافاصله آقای وزیرامور خارجه بدفتر خود آمده و کیف خود را برداشت و رفت.

امروز پس از خارج شدن آقای قدس نخعی از وزارت خانه گفته شد که ممکن است بقصد شرفیابی بحضورشاهنشاه‌عازم‌کاخ سعد آباد شده باشد.

آخرین خبر

بالاخره آقای نخست وزیر در حدود ساعت۱۱ به کاخ‌نخست‌وزیری باز گشتند و در پاسخ خبرنگار ما که درباره‌شرفیابی ومذاکرات‌امروز سئوال نمود ،اظهار داشتند : «امروز مسئله خاصی نبود ،گزارش مسائل مملکتی در حضور شاهنشاه مطرح شد . . . »

وقتی که خبرنگار ما خصوصادر باره جریان اعتراض دیروز وزیر - امور خارجه به سفیر شوروی سئوال کرد که آیا در این باره نیز امروز در حضور شاهنشاه مذاکره شد یا خبرآقای نخست‌وزیر بدون اینکه‌این موضوع را تصریح کنند گفتند اینهم یکی از مسائل روز مملکتی است.

کشمکش دولت واصناف

بقیه از صفحه اول

مودیان‌راباتوافق‌اصناف‌مربوطه‌مقوعا تعیین و مطالبه نماید بقایای مالیاتی نیز مشمول این تبصره خواهد بود »

اما طبق لایحه جدید که در حقیقت بجای ماده ۶ اصلاح‌قانون مالیات بر در آمدسال ۱۳۳۷ و همچنین ماده ۲قانون اصلاح‌مالیات بر در آمد ۱۳۳۹ میباشد از این پس‌برای تعیین مالیات کسبه و صنعتگران دستمزد بگیرو اصناف احتیاج به توافق با اصناف مربوطه نیست بلکـه وزارت دارائـی راسا ایـن مـا لیـات را مقطوعا تشخیص و دریافت خواهد کرد در سال گذشته موضوع توافق مشکلی برای وصول مالیات اصناف شد تا آنجا که صنف های زیادی از قبول اصل توافق خود داری کردند و یا موضوع توافق با صحت انجام نپذیرفت وزارت دارائی در مطالعات اخیر خود باین نتیجه رسید کـه با چنین قانونی قادر بدریافت حقوق حقه دولت نیست بهمین علت اصل توافق را در مالیات اصناف از بین برد . اما شـرایطی برای این مودیان قرار داد . طبق ماده ۶ مالیات بردرآمد کسبه و صنعتگران دستمزد بگیر باین ترتیب تشخیص و تعیین میشود که بزرگترین سابقه مالیات قطعی آنان درنظرگرفته شده و نسبت بسنوات قطعی نشده قبل از آن عین مبلغ مزبور و نسبت بسالهای بعد از آن که‌به مرحله قطعیت نرسیده‌باشد باتاء هر سال صدی ده اضافه حساب شده و مالیات سالهای معوقه و عمل کرد سال ۱۳۳۹دریافت میشود ، مثلا اگر بزرگترین رقم مالیاتی یك مودی مربوط به سال ۱۳۳۶ باشد و در صورتیکه مالیات سال ۳۷ خود را پرداخته ولی مالیات سال ۳۸ و ۳۹ به قطعیت نرسیده باشد او باید مالیات سال ۳۸ را ده در صد بیشتر از سال ۳۶ و مالیات سال ۱۳۳۹ را ده در صد بیشتر از ۳۸بپردازد

در ضمن طبق قانون جدید مودیان مزبور مکلفند که تا پایان ماه جاری «مرداد» کلیه مالیاتهای معوقه خود را بپردازند و گرنه وزارت دارائی راسا این مبلغ را تعیین و مودیان مزبور علاوه بر مالیات مشمول‌صدی ۳۰ مالیات بابت جریمه و همچنین زیان دیر کرد بماخذ صدی یك برای هر ماه‌از اول شهریور ۱۳۴۰ خواهند شد.

وزارت دارائی در این قانون ۷۸ صنف را باسم تعیین کرده و برای اصناف دیگری که وضع شغلی و کسبی آنها شبیه آنها باشند روش‌خواهد مشابه مالیاتی را اعمال خواهد نمود. در قانون جدید کسبه دوره گرد از مالیات معاف هستند و ۳۱ صنف هم بشرط آنکه کرایه ماهانه محل کسب آنها در تهران از دو هزار ریال و در شهرستانها از یکهزار ریال‌زیادتر نباشد و یا سابقه مالیاتی آنها در تهران ده هزار ریال و در شهرستانها از پنج هزار ریال تجاوز ننماید از پرداخت مالیات معاف شده اند.

آنچه مسلم است با تصویب و اجرای تصویب نامه قانونی مزبور- کشمکش اصناف و وزارت دارائی بر سر تعیین مالیات و دریافت آن از میان رفت.

دراجتماع سه‌هزار

بقیه از صفحه اول

در جلسه دیروز پس از انجام مذاکرات لازم برای‌تعیین‌روزاجتماع بلافاصله باآقای نخست‌وزیر تماس گرفته شد بانظر ایشان موعددعوت روز سه‌شنبه دهم مرداد ساعت‌شش بعداز ظهر معین شد . در ضمن تصمیم گرفته شد که از طرف‌اطاق بازرگانی تهران از کلیه‌اعضای اطاق بازرگانی تهرا ن که‌کارت بازرگانی دارند و هیئت رئیسه اصناف‌مختلف و روسای بانکها و اعضای هیئت مدیره صاحبان کارخانه‌ها دعوت بعمل آید . باین ترتیب بیش از ۳۰۰۰ نفر بوسیله کارت دعوت باطاق بازرگانی دعوت خواهندشد.

برنامه جلسه آزاد است باین معنی که‌بازرگانان‌میتوانندسئوالات خودرا به‌آقای نخست‌وزیر بدهندو آقای نخست‌وزیر طی سخنرانی به کلیه آنها جواب خواهند داد.

دراین جلسه همراه آقای‌نخست‌ وزیر وزرای اقتصادی دولت هم حضور خواهند داشت در حقیقت اجتماع روز سه شنبه بزرگترین اجتماع‌مسئولین امور اقتصادی‌ملی و دولتی کشور است پیش بینی‌میشود آقای نخست‌وزیر دراین‌جلسه‌برنامه های جدیداقتصادی‌خودرا که‌مطالعات درباره آنها تمام شده ولی تاکنون علنی نشده است اعلام کند و نگرانی تجار رااز وضع فعلی و مشکلات موجود رفع نماید.

از بامداد امروز اعضای اطاق بازرگانی مشغول تهیه کارت‌دعوت شدند و تاپایان هفته جاری کارت های دعوت برای مدعوین ارسال خواهد شد.

طرح جدید

بقیه از صفحه اول

طرح بهره مند شوند ، بعبارت دیگر چنانچه مشمولین غائب و یا سایر مشمولین بامید تصویب‌این طرح‌خود را معرفی ننمایند مقررات مربوط‌به مشمولین غائب در بازه آنان اجرا خواهد شد.

خبرنگار نظامی ما که در جریان چگونگی تنظیم این طرح بوده وبا مقامات مسئول در این مورد تماس گرفت چنین‌استنباط‌میکند که‌بنظر مقامات‌مربوط‌طرح جدیددرصورتیکه بتصویب برسد نیز در سال جاری اجرا نخواهد شد چون هم اکنون دستور احضار مشمولین عادی متولد ۱۳۲۰ از طرف اداره نظام وظیفه‌داده شده است.

دستور نخست وزیری

خبرنگار ما امروز با آقای‌اشتری وزیر مشاور در مورد طرح جدید نظام وظیفه سئوال نمود.آقای‌اشتری اظهار داشت :هنوز طرح مزبور به نخست وزیری واصل نشده است و چون دولت‌به‌اجرای آن‌علاقمند است از طرف نخست وزیری این طرح‌از وزارت جنك خواسته شده است.

وزیر مشاور سپس گفت :درصورت اجرای این طرح یعنی بادریافت‌پول از مشمولین واجد شرایط عواید نسبتا قابل توجهی‌نصیب دولت‌خواهد شد که خود این مبلغ در جبران کسر بودجه بی تاثیر نخواهد بود.

یك‌ایرانی مدال‌طلاونقره‌برد

بتازگی نمایشگاه بین‌المللی‌تمبردر لندن تشکیل شد، دراین نمایشگاه چندصد نفراز تمبرشناسان و جمع کنندگان تمبرازسراسر جهان‌شرکت جسته بودند،ازجمله‌آقای دکترداد‌خواه ازایران دومدال نقره وطلابخاطر‌تمبر- هائیکه بنمایش گذاشته بود بدست آورد.

مدتی است جوانی بنام سیداسمعیل شرف زاده که ۱۶ سال دارد در دزفول گمشده است.

این جوان گمشده موهای مجعد و سیاه مایل بزرد ، قدی متوسط ، چشمانی میشی رنگ دارد و گویا بطرف شمال رفته است کسانیکه از وی اطلاع دارند لطفا بدفترنمایندگی اطلاعات در دزفول «آقای عبدالنبی ناجی» اطلاع دهند. برای آگاهی خوانندگان عکس وی که در یازده سالگی گرفته شده در بالا چاپ شده است.

واژگون شد

مشگین شهر- طبق‌گزارش خبرنگار اطلاعات درمشگین شهر کامیون جمس برانندگی یحیی از اهالی اردبیل با ۷ نفر سرنشین در راه مغان. مشگین شهربرائربریدن میل«پولوس» واژگون شد ، یکی از سرنشینان‌بنام بانو زینت ۷۵ ساله کشته شد و بقیه مجروح شدند راننده متواری و قضیه تحت تعقیب است.

نوزاد عجیب‌الخلقه

طبق‌گزارش تلفنی خبرنگار ما در اهواز دیروز نوزاد عجیب‌الخلقه‌ای از یك‌زن حامله بنام بانو مهری درمطب خانم پوران میلانیان بدنیا آمدواین نوزاد عجیب الخلقه یکساعت زنده‌بود و سپس مرد.

بعداز ظهردیروز بانومهری یکی‌از زنان حاملهٔ‌اهواز برای وضع‌حمل‌بمطب خانم پوران میلانیان مراجعه کردو پس‌از معایناتی که‌ازوی بعمل آمد معلوم شد باآنکه بیش‌از ۸ماه ونیم از دوران حاملگی وی نگذشته است معهذا وضع حمل‌بانوی مزبور نزدیك است. خانم میلانیان قابله ، شروع بکارکرد تانوزاد رابدنیاآورد. پس‌از مدتی باکمك قابله ، نوزاد بدنیاآمد وبانو مهری ازشدت درد بیهوش شد ولی‌دستیار خانم قابله همینکه‌چشمش بنوزاد افتاد از شدت وحشت‌و تعجب فریادی کشیدواز اطاق بیرون رفت‌زیرا نوزاد مزبور بطرز وحشتناکی عجیب‌ الخلقه‌بود صورت این‌نوزاد پهن ورنك صورتش بحدی سرخ بودکه خون‌آلود بنظر میرسید این نوزاد فاقد گردن بودوسرش مستقیما روی شانه‌هایش قرارداشت‌پاهایش‌بطرف‌شکم‌منحنی‌شده بودو تمام‌بدنش‌را موهای بلندپوشانیده بود .این نوزاد عجیب‌الخلقه دارای‌عدمی کوچك وپوشیده از موبود.

این‌نوزاد عجیب‌الخلقه یك ساعت زنده بود و بعد مرد..

بررسی علمی

یك‌هیئت هیجده نفره ازدانشگاه‌اکسفورد لندن درراه ایران است.

این هیئت که آقای دکتر اعتمادالنشمندایرانی‌عضومترجم آن‌می‌باشد مامور مطالعه در احوال حشرات وپرندگان جنوب دریای خزر میباشد، این هیئت همچنین مامور است که‌مجموعه ای‌ازپوست پرندگان وحشرات برای موزه بریتانیا بانگلستان ببرد.

۹ بورس مالیاتی در اختیار ایران گذاشته شد

سخنگوی وزارت فرهنگ امروز اعلام کرد: امتحان برای استفاده از بورسهای ایتالیا ساعت هشت‌بامداد روز پنجشنبه پنجم مردادماه در دبیرستان فیروزکوهی خیابان آقاشیخ‌هادی انجام میگیرد.

سخنگوی مزبور افزود: دولت ایتالیا ۹بورس در اختیار ایران گذاشته است که از ۷بورس آن فارغ‌التحصیلان دیپلمه ریاضی وطبیعی استفاده خواهند کرد و ۲بورس مربوط به رشته کشاورزی است وهنوز تکلیف آن روشن نشده است.

شاگرد اول رشته‌های ریاضی و طبیعی خردادماه۱۳۴۰دبیرستان های تهران باارائه گواهینامه‌ای که از رئیس دبیرستان دریافت‌میدارند وملصق به‌عکس داوطلب و ممهور به مهر دبیرستان باشد میتوانند در روز پنجم مردادماه در امتحان شرکت جویند.

پس از ۶ ماه

پرده از ماجرای یک قتل برداشته شد

اسمعیل خنجررا به پشت قربان زدودرحالیکه‌قربان‌التماس میکرد سراورا برید وفرارکرد ولی سرانجام شاهد قتل اورا گرفتارکرد

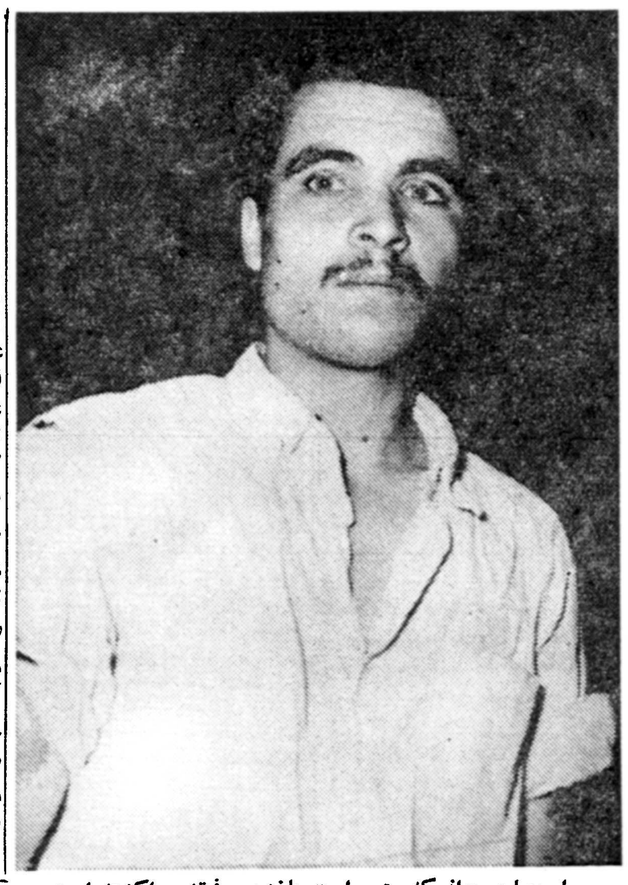

اسمعیل، جوانی‌که متهم است باخنجر رفیقش راکشته است

امروز پرده از قتلی که شش ماه قبل در حوالی امامزاده حسن روی داده بود برداشته شد و دونفر متهمین شرکت در قتل در تحقیقات خود پیرامون این حادثه مطالبی ابراز کردند.

درحدود ششماه قبل جوانی بنام قربان باضربه کارد در نزدیکی امامزاده حسن بقتل رسیدوتحقیقات اولیه برای شناختن و دستگیری قاتل یاقاتلین انجام شد ولی‌بنتیجه نرسید و کم مانده بود خاطره این قتل ازخاطره‌ها فراموش شود.

حمله با خنجر

تااینکه چندروز قبل جوان ۲۲ ساله‌ای بنام علی فرزند اروجعلی به کلانتری بخش یك اهواز مراجعه کرد وگفت اگر یك پاسبان بمن بدهید شخصی‌راکه‌درتهران‌مرتکب قتلی شده وباینجا گریخته است دستگیر خواهم کرد علی‌بمامورین گفت ۵۰روز بعید مانده بودباتفاق قربان و اسماعیل که از مدتها قبل باهم آشنائی‌داشتیم بحوالی‌امامزاده حسن رفتیم تادر قطعه زمینی چاه آب و آب‌انبار حفر کنیم . غروب از کار دست‌کشیدیم و بیل‌وکلنك خودرا بیکی ا زهمسایه‌ها سپردیم وبراه افتادیم بین راه ناگهان‌قربان بافریاد «آخ» بزمین افتاد و من نگاه کردم دیدم اسماعیل باخنجر به‌پشت قربان زده‌است باسماعیل گفتم چرا اینکار را کردی بمن گفت : اگر حرف بزنی تورا هم خواهم کشت.

شاهد قتل

قتل وحشیانه

علی سپس اضافه کرد: پس‌از چند دقیقه اسماعیل سرقربان را برید ودر حالیکه قربان التماس‌می کرد شکم اورا هم پاره کرد . من از ترس اینکه دستگیر شوم همراه اسماعیل اول بقزوین و بعد به‌آبادان وتبریز واهواز رفتم و در اهواز روزنامه ها عکس قربان و اسماعیل راچاپ کرده بودند من یك روزنامه خریدم و یك کاغذ نویس برایم خواند و فهمیدم که مامورین درصدد دستگیری‌اسماعیل هستند ، باین جهت بشما مراجعه کردم تااورا تحویل بدهم .

بتهران اعزام شدند

پس‌از اظهارات علی یکی ازمامورین کلانتری ۱ اهوازهمراه‌اوبمحلی که میگفت آمد و اسماعیل یحیوی فرزند مجید ۲۴ ساله را دستگیر کرد. ضمن بازجوئی مسلم شد که هردو نفر دریك ماجرای جنائی شرکت داشته‌اند اما چون محل وقوع حادثه تهران بود این دو نفر همراه پرونده بتهران اعزام شدند. از طرف دادستان تهران رسیدگی باین پرونده بشعبه ۲۶ دادسرای تهران ارجاع گردید و تحقیقات از متهمین شروع شد .

امروز اسماعیل و علی درمحضر بازپرس بایکدیگر مواجهه داده شدند و سرانجام پرده از ماجرای این قتل مبهم‌برداشته شدواسمعیل وعلی هردو باصدور قرار روانه زندان شدند.

در ۲۴ ساعت گذشته :

۱۷ نفر دراثرحوادث مختلف مجروح شده‌اند

در ۲۴ ساعت گذشته ۱۳ نفر باسامی سرور میر حسینی فرزند محمود ، مستوره مقدم فرزند عباس، اسداله حاجی اکبری فرزند حسین، علی ماندی فرزند محمد ، آذرنایبیان فرزند احمد ، قاسم بیگی فرزند عزیزاله ،عظیم‌کندمانی فرزندمحرم، نصرت اله‌محمدی فرزند سیف‌اله، کریم حجاری فرزند رستم‌ـقربانعلی محسنی فرزند غلامرضا ، وهاب چراغی فرزند محمود ، غلامرضا ـ شهریاری فرزند اسدو صفر جان نثاری فرزند عباس در اثر حوادث رانندگی و ٤ نفر باسامی منصور مهدوی فرزند حبیب‌اله در بخش۱۰ آقابالا دهاتی فرزند منصور احمد حسینی فرزند شیر علی‌در بخش۸و صفر باقری فرزند حیدر در بخش ۱۸ در اثر زدو خورد زخمی شده‌و در بیمارستان سینا بستری شده‌اند.

زنی باتهام‌قتل کودکی بازداشت‌شد

نرگس‌دوروزقبل ازگم‌شدن این‌کودك‌به‌پدر اومراجعه‌کرده و میخواست پسرش را بسه هزار تومان بخرد !

آخر وقت دیروز زنی‌بنام نرگس فرزند اصغر باتهام مخفی کردن و قتل طفل دو ساله‌ای با صدور قرار ازطرف بازپرس شعبه ۲۹ بازداشت شد .

دیروز باطلاع خوانندگان محترم رسید که جنازه طفل دو ساله‌ای بنام عباس محمدی فرزند قربانعلی پس از یازده روز که از گمشدن وی گذشته بود از آب انبار یکی‌ازمنازل نزدیك خانه مسکونی وی در خیابان آریانا بدست آمد و در پزشکی قانونی مورد معاینه قرار گرفت .

پسرت را بفروش

پیش از ظهر دیروز قربانعلی‌پدر این طفل طی شکوائیه‌ای بدادستان تهران‌مدعی‌شدکه درگمشدن‌و مرك فرزندش زنی بنام نرگس که در همسایگی وی سکونت دارد دست داشته است قربانعلی اضافه کردکه نرگس پسرش را دزدیده و سپس باعث مرك وی شده است از طرف دادستان رسیدگی بشکایت این‌مرد بشعبه ۲۹ باز پرسی ارجاع شد واز طرف باز پرس دستور جلب نرگس صادر گردید و با حضور پدر کودك تحقیقات شروع شد .

قربانعلی در باز پرسی می گفت : چند روز قبل‌ازگمشدن پسرم ، نرگس بخانه من آمد و گفت : چون‌یکی ازخویشان من بچه ندارد اگر قبول‌کنی حاضر است بچه‌ات را سه‌هزار تومان بخردولی من باو گفتم مگر من مرده‌ام که بچه‌ام را بفروشم . دو روز از پیشنهاد نرگس نگذشته بود که‌بچه‌ام گم شد و جستجوی من برای پیدا کردن او به نتیجه‌نرسید تا اینکه امروز جنازه او رادر آب انبار منزل همسایه پیدا کردند . . . .

قرار باز داشت

آقای پزشکی باز پرس شعبه ۲۹ تحقیقات مفصلی از نرگس زنی‌که همسایه قربانعلی میباشد و جنازه کودك در آب انبار منزل وی پیدا شده بعمل آورد . نرگس در این تحقیقات منکر اتهام بود ومیگفت که نمیدانم چطور جنازه عباس در خانه وی پیدا شده است . یکساعت بعد از ظهر دیروز پس از تحقیقات باز پرس ،نرگس باصدور قرارروانه زندان شد . امروز آقای پزشکی بمحل حادثه رفته و از همسایگان تحقیقاتی بعمل خواهد آورد تامعلوم شود که چگونه این کودك در آب انبار افتاده و بعلاوه در این دوروزی که گم شده بود نزد چه کسی بسر میبرده است .

گوش شاطر رابریدند وکف دستش گذاشتند

این دونفر باتهام گوش بری دستگیر شدند

عصر دیروز دوجوان گوش یك شاطر نانوائی را که بمادرشان‌ناسزا گفته‌بود از بیخ بریدندو کف‌دستش گذاشتند .

دیروز پیرزنی‌بدکان‌نانوائی‌شاطر ابراهیم خیری فرزند تقی دروحیدیه رفت تانان بخرد . نانوائی شلوغ‌بود و شاطر اول کار مشتریان آشنارا راه می‌انداخت . پیرزن عصبانی شد و بشاطر اعتراض کرد شاطریشوخی باو گفت :

اگر توهم جوان بودی زودتر نان میگرفتی . پیرزن عصبانی شد و نزد پسرش محمدرفت‌محمددوستش را برداشت و بمغازه ابراهیم آمدو جلوی چشم مشتریها بدون اینکه باو چیزی بگوید باچاقو گوشش را برید و کف دستش گذاشت و گفت این سزای کسی است که به‌مادر مرا بزرك کرد تا از حیثیت اودفاع کنم !

دوجوان فرار کردند و به‌عمارت نیمه تمام چند طبقه‌ای پناه بردند ژاندارمهای وحیدیه آنها را تعقیب کردند و بالاخره آنهارا گرفتند و امروز بدادسرا فرستادند .

سنگ از کوه سرازیرشد

فشم ـ بنابگزارش خبرنگار اطلاعات در فشم صبح دیروز یوسفعلی اهل امانیه رودبار قصران که از فشم به دهکده خود میرفت در بین راه‌هنگام عبور از کنار یك قله کوه ناگهان سنگی از بالای کوه سرازیر شد و بر یوسفعلی اصابت کرد. ویرا برای معالجه به‌بهداری فشم منتقل کردند و چون حالش خطرناك بود بتهران اعزام شد .

به‌حبس ابد محکوم‌شد

امروز جوان بیست‌ساله‌ای بنام صبرعلی علیزاده فرزند شیدا اهل میانه باتهام قتل‌عمد«لوطی»بحبس‌ابد با اعمال شاقه محکوم گردید .

صبر علی در بیستم فروردین ماه امسال رفیق‌خود محمد نقی معروف به‌لوطی را بقتل‌رسانیده وجسد آن را در نهرآبی که از جلومنزلشان عبور میکرد انداخته بود .

چند حادثه

***امروز طفل٤ ساله‌ای بنام شمسی براتی فرزند گلابعلی در حوالی مهرآباد براثرخفگی در آب در گذشت وجنازه وی برای معاینه باداره پزشکی قانونی منتقل شد .**

***دیروز در کارخانه ذوب مس در خیابان آرامگاه ، در مغازه آب لیموگیری حسن آقا جانی‌در خیابان سیروس کوچه سیداسمعیل ، در منزل آقای اسرافیل آرین نژاد در پشت دخانیات حریقهائی رخ داد که بوسیله مامورین‌اداره آتش‌نشانی خاموش شد .**

تیر بر چشم یوسف‌نشست

بازی بچه‌ها باتیر وکمان منجر به ناقص شدن چشم یکی ازآنهاشد

بازی دو کودك با تیرو کمان موجب شد که چشم یکی از آنها ناقص شود وکار بکلانتری و دادسرای بکشد .

امروز این دو کودك همراه پدر و مادر خود بناحیه یك دادسرا آمده بودندفهیمه شکایت‌داشت که‌چشم پسرش یوسف بوسیله مسعود پسر همسایه ناقص شده است .درمعاینه پزشك قانونی از چشم یوسف نیز اعلام شده بود که چشم چپ وی ناقص شده و قرنیه آن شکاف بر داشته است .

وقتی مامورین کلانتری مسعود را همراه پدرش بکلانتری آوردند پدر مسعود حاضرشد خسارت‌معالجه چشم یوسفرا بپردازد ولی‌پدرومادر یوسفحاضربگذشت‌نشدندحتی در ناحیه دادسرا نیز از شکایت خود صرف نظر نکردند.

اصابت تیر بچشم

مسعود که بیش از دهسال ندارد در بازجوئی میگفت یوسف مراصدا کرد که بیا با یکدیگر مسابقه‌تیر اندازی بدهیم . من آمدم بیرون ، یوسف یك تیر ازکمان‌رهاکرد که بدست‌من‌خورد، منهم‌یك‌تیربطرف‌او رها کردم که بچشمش خورد !

دادیار ناحیه یك دادسرا باتوجه بمواد قانون چون طفل مذکورکمتر از دهسال داشت مسعود را بالتزام پدر ومادرش آزاد کرد .

وقتی پدر ومادر یوسف خبرشدند که مسعود آزاد میشودحاضر شدند خسارت معالجه رابگیرند ولی در این وقت پدر ومادر مسعود حاضر بپرداخت خسارت نشدند و پرونده باتوجه بکمی سن متهم مختومه اعلام شد.

مسموم شد

شاهپور ـ طبق گزارش خبرنگار اطلاعات در شاهپور آذربایجان‌دیروز بانو مخدومه عقیلی همسر ۲۵ ساله اصغر مسلمی یکی از اهالی شاهپور بعلت نامعلومی محلول «د ۰ د۰ ت» خورد و براثر مسمومیت جانسپرد از طرف مقامات انتظامی و قضائی قضیه تحت تعقیب است .

اموال‌مسروقه‌درشکاف‌کوه پنهان شده‌بود

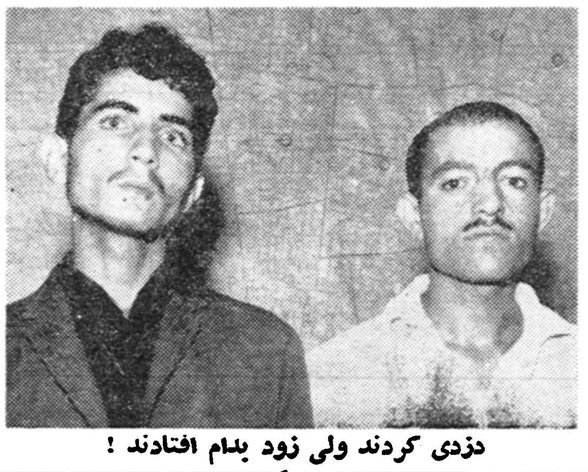

دزدی کردند ولی زود بدام افتادند !

چندی قبل موسسه چهردرمیدان ۲۴اسفندمتعلق‌بآقای‌دکترحسین‌عالمیان مورد دستبرد سارقین قرار گرفت و سارقین شبانه ۲۴هزار تومان اموال این موسسه رابسرقت بردند . پس از شکایت آقای دکتر عالمیان جریان‌طی بخشنامه‌ای بکلیه کلانتریهای تهران اطلاع داده شدو مامورین آگاهی کلانتریها برای دستگیری سارقین اقداماتی نمودندولی‌اقدامات آنان‌بینتیجه ماند .

درشکاف کوه

تااینکه دیروز آقای هرمز کشوری رئیس آگاهی کلانتری ۲۱ که از خیابان غیائی‌میگذشت باسارقین که آنها راشناخته بود و میدانست این سرقت بدست آنها صورت گرفته‌است برخورد نمودو آنهارا که‌علی جوادی یار و محمد باقر عادلی نام دارند. دستگیر کرد و بکلانتری ۲۱ برد . درکلانتری پس‌از تحقیقات گوناگونی که‌از سارقین بعمل‌آمد اعتراف کردند که‌این سرقت بوسیله آنها انجام‌شده است‌واموال مسروقه را درشکاف کوه های فرح‌آباد مخفی نموده‌اند .

مامورین به‌کوههای فرح‌آباد رفته‌و قسمتی ازاموال مسروقه رااز زیرخاك خارج نمودندو بصاحبش مسترددداشتند. سارقین فعلابازداشت می‌باشند .

بادستگیری این ۲ نفر سنگپرانی شبانه درتجریش قطع شد!

خبرنگار ما در شمیران . گزارش داد بالاخره پس از چند روز متوالی که خانه‌های تکیه پائین‌تجریش میشد و کسی نمیدانست این سنگها از کجا و بوسیله چه دیشب مامورین کلانتری‌تجریش کسی پرتاب میشود سرانجام سه نفر باسامی محمد ثابتی ، هاشم و علی را که مبادرت به سنك پرانی میکردند دستگیر نمودندبادستگیری این‌سه‌نفر سنگباران تکیه سفلی و خانه های اطراف آن پایان یافت طی چند شبی که سه نفر مزبور مبادرت بسنگپرانی بطرف خانه های اطراف تکیه پائین میکردند سه نفر براثر اصابت سنگ مجروح شدند . هم اکنون ـ تحقیقات از دستگیر شدگان ادامه دارد تا معلوم شود علت این سنگپرانیهای شبانه بطرف خانه های ساکنین اطراف تکیه سفلی چه بوده است ؟

برسراب مردی کشته شد

جوان محصل‌که باضربه وارده به‌پهلوی این مرد موجب‌مرك وی‌شده بود بازداشت‌گردید

دیروز بر اثر زدوخوردی که‌بین دو نفر از سکنه سر آسیاب دولاب بر سر آب روی داد مرد۳۷ساله‌ای بر اثر ضربه وارده وسیله یك محصل ۱۸ ساله بقتل رسید.

غروب روز شنبه هنگامی که اسماعیل شهرابی ۳۷ساله درکوچه جلو منزل مشغول انداختن آب به حوض وآب انبارخانه خود بود با محصل ۱۸ساله‌ای‌بنام قدرت‌تقدسی که قصد داشت مانع آب انداختن وی گردد نزاع کرد و لحظه‌ای بعد تاله‌ای کرد و نقش برزمین‌شد.

همسایگان بکمك آمدندواسماعیل را که از دردناله میکرد به‌بیمارستان رساندند ولی اسماعیل بعلت ضربه وارده به پهلو وپاره شدن روده در گذشت وقدرت تقدسی نیز از طریق کلانتری بناحیه‌یك دادسرای‌تهران اعزام شد .

باز داشت شد

در تحقیقات قدرت بمنازعه وکتك کاری با اسماعیل اعتراف کرد باز پرس مربوطه پس از اخذآخرین دفاع قرار بازداشت قدرت را صادر کرد و پرونده را بعلت جنائی‌بودن جرم بدادسرای تهران فرستاد که پس‌ازتکمیل بدادگاه جنائی فرستاده شود .

بچه اصفهانی در تهران پیدا شد

پریرور پسر ۱۱ ساله ای بنام عوض وزیری که در خیابان چهارصد دستگاه سرگردان بود توسط یکی از مامورین بکلانتری ۱۴ هدایت شد او میگفت که اهل اصفهان است و چندروز پیش همراه مادر محترم بتهران آمده و او را گم کرده است این‌پسر بچه‌بدادسرای‌تهران فرستاده شد و از طرف مقامات قضائی بیکی از پرورشگاهها فرستاده شد ولی ـ پرورشگاه مزبوربعلت اینکه‌جاندارد از پذیرفتن او خود داری نمود و اکنون عوض در کلانتری ۱۴ بسر میبرد .

آماری از راهنمائی

در ۲۴ ساعت گذشته مامورین راهنمائی و رانندگی ایر اقدامات را انجام داده‌اند :

جریمه اخذ شده‌ازرانندگان‌متخلف ۸۰۰۰۰ ریال

برك اخطاریه صادر شده ۱۵۸ برا

تعداد اتومبیل متوقف شده درپارك شهر بعلت نقص فنی ۲۰ دستگاه

تعداد پلاك اخذ شده ۱۰ شماره

اتومبیل‌مسروقه

مشگین شهر ـ بنابگزارش خبرنگار اطلاعات در مشگین شهر چند روز پیش بایرامعلی آهی از اهالی کلاد . دشت یکدستگاه اتومبیل جیپ به شماره ۳۷۶۷۴ به‌مشگین شهرآوردو بیکی از اهالی بنام حمید پود اصغری فروخت و او نیز این اتومبیل را بشخص دیگری فروخت . پریروز مجددا بایرامعلی اتومبیل جیپ‌دیگری بشماره ٤۷۹۰ به «گرمی» از توابع مشگین شهر آورد تا بفروش رساند ولی‌فرمانده ژاندارمری «گرمی»نسبت بوی ظنین شد و ضمن بازجوئی از بایرامعلی معلوم شد که این اتومبیل هامسروقه میباشد .بایرامعلی با ـ اتومبیل جیپ دومی دستگیر گردیدو تحویل دادسرای مشگین شهرشد.

پیش بینی وضع هوا

وضع‌هوای ایران تاظهر فردا طبق گزارش اداره پیش بینی کل‌هوا‌شناسی بدینقرار است :

هوای تهران‌صاف، گاهی همراه باکمی ابر پیش‌بینی میشود .

هوای سواحل دریای مازندران نیمه‌ابری ،شهرستانهای جنوبی وجنوب غربی درروز غبارآلود وهوای بقیه نقاط‌ایران صاف توام بامقداری ابرپیش‌بینی میشود .

حداکثر درجه حرارت هوای تهران درروز گذشته ۳۷وحداقل آن۲۵ درجه سانتیگراد بالای صفربوده است .

گرمترین نقاطی‌که ایستگاه هواشناسی دارند در۲۴ ساعت‌گذشته‌شهر دزفول باحداکثر ٤۸ درجه‌و خنکترین نقاط‌کرمان باحداقل ۱۳درجه بالای صفر بوده است .

میزان حرارت آب‌دریادر بندر پهلوی ۲۵ درجه بالای صفر می‌باشد .

طرح درمان کارگران بیمه شده بوسیله پزشکان آزاد

دردست تهیه‌است و بزودی پس ازتصویب اجرا میشود

کارگران صنف‌خبازازاول تیرماه مشمول‌مقررات‌بیمه های اجتماعی میشوند

طبق گزارش خبرنگار ما اکنون ئتی در سازمان بیمه های اجتماعی بور شده‌اند که در مورد طرح . مان و معالجه کارگران بوسیله شکان آزاد مطالعه کنند .

طبق این طرح کارگریا کارمند ه شده میتواند بهریك‌ازپزشکان رد اعتماد خود که بتعداد کافی‌از ف سازمان تعیین میگرددمراجعه د و پس از گرفتن نسخه بداروـ نه هائی که از طرف سازمان در راسر شهر تعیین میگرددمراجعه داروی خود را دریافت کند .

مورد اجرای این طرح هماکنون مکالاتی در بین است و آن این ستکه پزشکان تا چه حدودی می انند برای کار گر دارو تجویز ایند و دیگر اینکه کسانی از مه شدگان پس از دریافت دارو نرا بقیمت ناچیز باردیگربداروخانه نروشند . مقامات مزبور هم اکنون شغول بر رسی این دو مشکل و یگر مشکلات هستند که ضمن جرای طرح بوجود خواهد آمد .

تکلیف درمانگاه ها

با اجرای طرح جدید احتیاج به درمانگاه های سازمان بمراتب کمتر خواهد شد درمانگاههای سازمان معمولا دو کار انجام میدهند یکی معالجه و دیگر مستمری و با این ترتیب پس از اجرای طرح جدید درمانگاه ها فقط بامور مستمری خواهند پرداخت و از وجود پزشکان در بیمارستانهای سازمان استفاده خواهد گردید .

تاسیس بیمارستان

خبرنگار ما هم چنین کسب‌اطلاع نمود که طبق دستور وزارت کار سازمان بیمه های اجتماعی در نظر دارد با استفاده از امکانات خود مبادرت بتاسیس بیمارستانهای‌مجهز که دارای بخش های مختلفی باشد بنماید و در وهله اول نیز بتوسعه وتکمیل بیمارستانهای‌موجود سازمان بپردازد .

بیمه کارگران خباز

در مورد بیمه کار گران خباز نیز اقداماتی شده و طبق دستور وزارت کار کار گران این صنف از اول تیر ماه سال جاری « ماه گذشته» مشمول قانون بیمه های اجتماعی کار گران شناخته شده‌اند و حق بیمه آنان طبق مقررات هیجده در صد که پنج درصدآن بعهده کارگر و سیزده در صد آن بعهده کارفرما خواهد بود از میزان حقوق کارگران دریافت خواهد گردید .

خروج تاکسیها ازشهر ممنوع است

گواهینامه رانندگان متخلف ضبط میشود

امروز این اطلاعیه از طرف اداره راهنمائی و رانندگی انتشاریافت: بااینکه ضمن اطلاعیه‌های متعدد حدود تاکسی‌رانی تهران تعیین و بعموم اعلام و خطرات ناشی از این عمل نیز توجه داده شده و بامراجعات مکرر حتی یکبرك اجازه خروج تاکسی از منطقه مربوطه داده نشده است معهذا گزارشهای واصله حاکیست که تعدادی از رانندگان متخلف دور از نظر مامورین از حدود تعیین شده تجاوزنموده و به‌شهرستانهای نزدیك میروند . بدین‌وسیله باطلاع عموم دارندگان تاکسی و رانندگان و مسافرین میرساند که در صورت مشاهده‌تاکسی خارج از منطقه تعیین شده تاکسی بامسافرین مربوطه درهروضعی‌باشد باداره راهنمائی و رانندگی جلب و گواهینامه رانندگی راننده برای همیشه اخذ و تاکسی نیز متوقف خواهد گردید .درمورد مسافرین نیز هرنوع ناراحتی که ایجاد شود مسئولیت آن بعهده خود آنها بوده که بتذکرات اداره راهنمائی و رانندگی توجه ننموده‌اند .

اداره راهنمائی و رانندگی

عصر دیروز

امتحانات ورودی دانشکده افسری شهربانی انجام شد

۱۷۰۸نفر در امتحان شرکت‌داشتند

نتایج امتحانات روز بیست وسوم‌مردادماه اعلام خواهد گشت

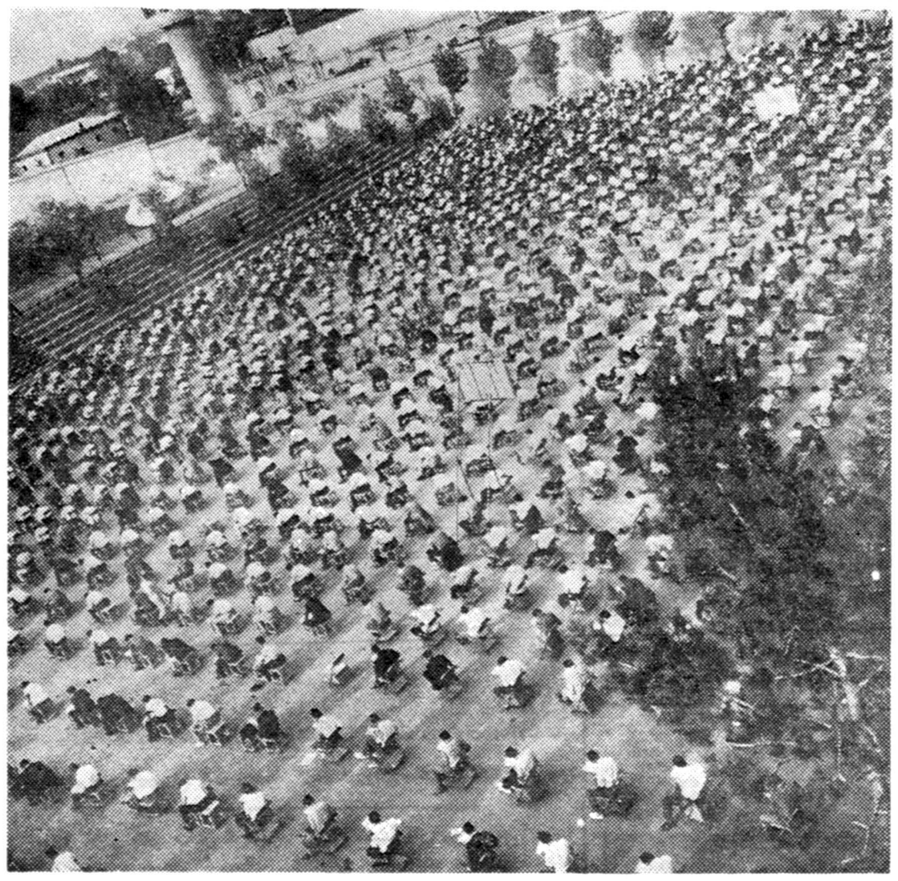

یك‌صحنه ازجلسه امتحانی دانشجویان داوطلب دانشکده پلیس

از ساعت پنج و نیم بعد از ظهر دیروز امتحانات ورودی دانشکده افسری شهربانی با شرکت ۱۷۰۸ داوطلب در محوطه دانشکده انجام شد . در جلسه امتحان تیمسار سرلشکر نصیری رئیس شهربانی و آقای دکتر عمید رئیس دانشکده حقوق و عده‌ای از استادان آن دانشکده حضور داشتند وبرجریان امتحان نظارت میکردند.

تشریفات نام‌نویسی

امسال نام‌نویسی داوطلبان‌امتحان ورودی دانشکده افسری شهربانی از روز اول تیر ماه آغاز شد و تا روز پانزدهم تیر ادامه یافت . از روز پانزدهم رسیدگی بوضعیت داوطلبان مسابقه ورودی شروع‌شد. بعد از ظهر روز گذشته ،داوطلبان با در دست داشتن ورقه ثبت نام از روی‌حروف الفبا شماره مخصوص دریافت داشتند و بجلسه امتحان وارد شدند .

آقای دکتر عمید رئیس دانشکده حقوق ریاست هیئت ممتحنین را بعهده داشت . از صبح‌روز گذشته چندتن از استادان دانشکده حقوق و دانشکده افسری شهربانی ، معاون وزارت کشور و رئیس اداره تعلیما ت‌عالیه وزارت فرهنك در محل دانشکده حضور یافتند و مشغول تنظیم سئوالات شدند . پس از پایان امتحان ورقه ها در کارتن هائی قرار داده شد و لاك و مهر گردید.

نصف سال گذشته

امسال بر خلاف سال گذشته که تعدادکمتری داوطلب‌برای ورود بدانشکده افسری شهربانی نام ـ نویسی کرده بودند دانشکده نصف سال گذشته دانشجو میپذیرد . در سال گذشته دانشکده برای سال اول ۲۰۰ نفر قبول کرد ولی امسال تعداد دانشجویان سال اول به صد نفر تقلیل یافته است بطوری که سخنگوی شهربانی اظهار داشت نتایج امتحانات روز ۲۳ مردادداعلام خواهد شد.

فارغ‌التحصیل نداشت

درسال گذشته دانشکده افسری شهربانی‌فارغ‌التحصیل نداشته‌است، چون ازدوسال‌پیش قرار شد دوره دانشکده مزبور از دو سال بسه سال‌تغییر یابدو بنابراین‌دانشجویان سال گذشته امسال بسال سوم خواهند رفت و سال آینده افسر افسر خواهند شد.

کشتی روسها درمحل غرق محفظهٔ حامل فضانورد امریکا

کیپ‌کاناورال ـ آسوشیتدپرس ـ مقامات اداره ملی فضائی امریکا «ناسا» امروز گزارش دادند که یك کشتی مسافری روسیه درحالی که بارادار مجهز بود خود را به نقطه سقوط محفظه فضائی غرق‌شدهٔ دومین فضا نورد امریکائی رسانده است .

سخنگوی نیروی دریائی حاضر به دادن توضیح درباره این گزارش نشده اما سخنگوی « ناسا » آنرا تائید کرده است.

. مقامات « ناسا » اضافه کرده‌اند که در گذشته نیز کشتی های روسی در نزدیکی‌نقطه سقوط‌محفظه گریسام دیده شده‌اند.

این نقطه تقریبا در ۵۵۰ کیلومتری فلوریدا قرار دارد .دانشمندان امریکائی امروز اظهار داشتند که تحقیق از گریسام راجع‌بمشاهدات فضائی‌وی‌وعلل‌غرق محفظهٔ‌فضاپیمای او ادامه خواهد داشت . ظاهرا دانشمندان امریکائی توضیحات گریسام را که در دوروز گذشته داده شده هنوز کافی نمیدانند.

درمان قطعی بیماریهای آمیزشی مجاری ادرارو تقویت قوای‌تناسلی‌دکترجناب زاده دارای گواهینامه از دانشکده طب فرانسه صبح ها خیابان منوچهری مقابل کوچه ژاندارك

TRIPLEX

حراج ۱۵ روزه تری پلکس با ۱۵ درصد تخفیف

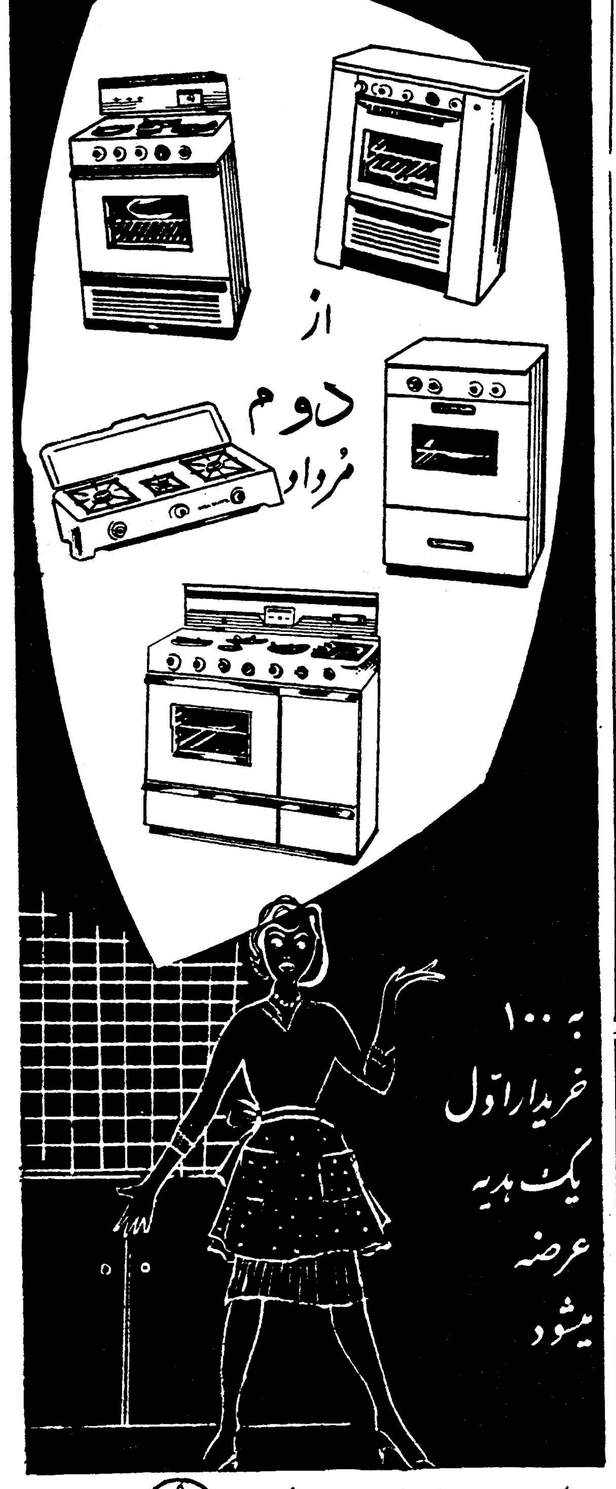

پرسی کازباوجود ممنوعیت ورود کالا اجناسهای تری پلکس را با ۱۵ درصد تخفیف و سایر لوازم خانگی با تخفیف کلی برای ماه من یك زندگی بستر و راحت تر در اختیار مشتریان عزیز قرار میدهد .

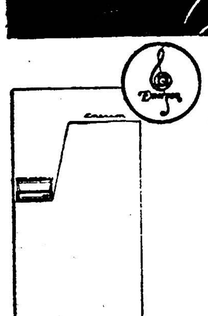

درحراج ۱۵ روزه تری پلکس یخچالهای امرسون با ۱۵ درصد تخفیف فروخته میشود

Persigas پرسی گاز

خیابان شاهرضا جنب سینما رویال تلفن ۶۹۴۸۰ ونمایندگان مجاز درتهران

خلاصهٔ اخبار

دهلی نو ـ امروز پزشکان نسبت وبضع مزاجی راجند راپراساد ـ رئیس جمهوری هند اظهار امیدواری بیشتری میکردندوخاطرنشان ساختند که وی روز و شب گذشته رابه آرامی گذرانیده است .

***

مسکو ـ خروشچف نخست وزیر شوروی که اکنون در سواحل دریای سیاه استراحت‌میکند امروز بادبیرکل حزب‌کمونیست‌بلغارستان‌ومودیس‌تودر دبیرکل‌حزب‌کمونیست‌فرانسه‌مذاکراتی بعمل آورد .

***

ساتو پولو ـ یك مقام عالیرتبه پلیس بین المللی امروز اظهار داشت که بطور قطع‌شخصی که‌در پونتاپوران واقع در برزیل دستگیر شد ه‌دکتر جوزف منگله رهبر معروف حزب‌نازی آلمان نیست .

روز نامه های محلی برزیل اخیرا گزارش داده بودند که دکتر منگله بانام مستعار دکتر کانات‌در پونتاپوران دستگیر شده و این شخص همان پزشك جنایتکار نازی است که تجارب پزشکی وحشتناك‌هیتلری‌رادر اردوگاه های مرگ رهبری میکرده است .

***

توکیو ـ آناستاس میکویان معاون اول نخست‌وزیر شوروی‌برای گشایش بازار مکاره آن کشور در ماه اوت آینده عازم این شهر خواهد شد

***

مونیخ ـ دکتر آدنائر صدر اعظم آلمان غربی امروز در یك میتینگ۲۰ هزار نفری زندانیان‌زمان جنگ آلمان اظهار داشت که از خروشچف نخست وزیر شوروی خواسته است تا اسرای آلمانی ساکن شوروی را آزاد سازد

***

لندن ـ میخائیل اسکات ازرهبران مبارزات ضدتبعیضات نژادی اظهار داشت که در ماههای اخیر ۱۲۸هزار نفر از مردم انگولا براثر فشار مقامات پرتقالی به کنگو گریخته اند .

بانك باز نشستگی تاسیس‌میشود

بقیه از صفحه اول

باز نشستگی نماید اما اگر سن او به ۶۰ سال نرسیده باشد باید حتما بیست سال برای دولت کار کرده باشد .

بنابراین از دو وضع خدمت فقط یك وضع آن که آنهم اشتغال باشد ملاك قبول تقاضای‌بازنشستگی است ..

برای افسران و درجه داران شهربانی سن کهولت از ۶۰ سال به ۵۰ سال تقلیل داده شده است، اما مدت اشتغال همان ۲۰ سال است .

باز نشسته کردن . . .

ماده ۳۱ تکلیف دولت را برای باز نشسته کردن کارمند روشن می کند.دولت میتواند مستخدم کشوری را در سن ۶۰ سالگی یا پس از۳۰ سال سابقه خدمت باز نشسته کند. سابقه خدمت شامل اشتغال آماده بخدمت ـ منتظر خدمت ـ مامور خدمت ـمعذور از خدمت ـمستمری بگیر ، دو ثلث حقوق مستمری‌بگیر تمام حقوق‌ومعلق از خدمت میباشد. در مورد افسران و درجه داران‌سن باز نشستگی همان ۵۰ سال است‌اما سابقه خدمت به ۲۵ سال تقلیل می یابد .

ماده ۳۲ تکلیف دولت را در مورد باز نشسته کردن کارمند بحدنهائی تعیین میکند ،طبق این ماده دولت مکلف است که درجه داران وافراد شهربانی را حداکثر در سن ۵۵ سالگی و مستخدمین کشوری رادر ۶۵ سالگی ، استادان دانشگاه رادر ۷۰ سالگی« و در موارد استثنائی که قدرت جسمی و روحی استاد اجازه دهد در ۸۰ سالگی»قضات دیوان عالی کشور و رئیس‌و اعضای‌دادگاه عالی انتظامی و دادگاه تجدید نظر قضات‌درسن۷۵باز نشسته نماید .

ملاك تشخیص سن را ماده ۳۴ شناسنامه‌ای دانسته است که در تاریخ ۳ تیر ماه ۱۳۳۷ در دست کارمند بوده است . در مورد مستخدمین جدید هم شناسنامه‌ای ملاك عمل است که‌درموقع‌استخدام ارائه داده شد .

پزشکان

در ماده ۳۲ برای پزشکانی‌که در شهرستانها بکار پزشکی اشتغال دارند بعلت احتیاج وزارت بهداری حداکثر سن باز نشستگی را از۶۵ سال به ۷۰ سال افزایش داده‌اند .

حقوق بازنشستگی

ماده ۳۵ مربوط به حقوق‌بازنشستگی است که مثل قانون قبلی میباشد و تغییری در آن داده نشده است ،حقوق بازنشستگی شامل صدی هشت از حقوق ماهانه و حقوق ماه اول ورود به خدمت و اولین اضافه حقوق که بابت تغییر گروه به مستخدمین داده‌میشود و وجوه حاصله از محکومیت و جریمه و غیبت مستخدمین میباشد در حقیقت سرمایه صندوق بازنشستگی از وجوه فوق تامین میشود ، اما این وجوه کفاف اعتبارات بازنشستگی کارمندان را نمیدهد بهمین علت در ماده ۳۶ پیش بینی شده که دولت مکلف است در صورت عدم کفایت اعتبار فوق‌کمبود آنرا در بودجه کل کشور تامین و پرداخت نماید این کار هم اکنون هم‌انجام میگیرد . در مورد فوق دولت در نظر دارد که در وجوه بازنشستگی بانکی تاسیس کند تا ضمن بجریان انداختن این وجوه مقداری از کمبود اعتبارات بازنشستگی را تامین کند . بهمین علت در ماده ۴۹دولت مکلف شده‌است در ظرف یکسال از تاریخ تصویب قانون مقدمات تشکیل بانك بازنشستگی را فراهم سازد و لایحه قانونی آنرا بمجلس تسلیم نماید . هنوز درباره اساس بانك مطالعه نشده فقط این تصمیم قطعی است که از وجوه بازنشستگی مستخدمین کشوری بانکی شبیه بانك سپه تشکیل گردد .

پرداخت حقوق

ماده ۳۷ مربوط به پرداخت حقوق بازنشستگی است ، در این ماده گفته شده که میزان حقوق‌بازنشستگی مساویست‌بایك سی‌ام‌حقوق‌بازنشستگی ضرب در عدد سنوات‌خدمت تا اینجا شبیه وضع فعلی است . اما نکته‌جدید آن اینست که در همین ماده گفته شده « در هر صورت حقوق بازنشستگی از نصف آخرین حقوق‌شخص‌بازنشسته کمتر نبوده و از تمام آن تجاوزنخواهد کرد . »

در حال‌حاضر حداکثر حقوق‌بازنشستگی مثل حداکثر قانون جدید است ، اما حداقل آن فرق میکند . قانون جدید حداقل‌حقوق‌بازنشستگی‌رانصف آخرین حقوق کارمند دانسته است ، مثلادر گذشته اگر شخصی با چهارده سال سابقه‌خدمت بازنشسته میشدمیبایستی ۱۴ سی‌ام حقوق خود را دریافت دارد، اما با قانون جدید۱۵ سی ام که نصف حقوق باشد دریافت خواهد داشت .

وظیفه ...

در مورد وظیفه قانون جدید باقانون قبلی فرق‌ندارد ، شرایط همان است‌که در وضع فعلی هم جریان دارد . در مورد تغییر اشل ماده ۴۲ دولت را موظف کرده‌است که هر تغییر اشلی که در حقوق کارمندان رسمی پیدا میشود در مورد بازنشستگان و موظفین هم اجرا شود . این کار در حال‌حاضر هم انجام میگردد .

ماده ۴۳ توقیف حقوق بازنشستگان و موظفین را باستثناء استیفای حقوق دولت ممنوع ساخته است .

بقیه مواد فصل بازنشستگی که مربوط به نحوه عمل و اجرای قانون است همان است که در حال حاضرهم در دست عمل است ماده ۴۶ پیش بینی میکند هرگاه مستخدمین بازنشسته یا مستخدمینی که‌بحدبازنشستگی‌رسیده‌اند مرتکب‌تقصیری‌شوند که پس‌ازمحاکمه اصالتا یا تبعا محکوم بانفصال دائم از شغل اولی‌یا محرومیت ازحقوق‌اجتماعی شوند مادام که موجبات اعاده حیثیت قانونی آنها فراهم نشده است شخصا از دریافت حقوق بازنشستگی محروم خواهند بود ، لیکن با عائله آنها همان رفتاری خواهد شد که با وراث‌بازنشسته متوفی میشود .

برنامه امشب

تلویزیون ایران

ساعت ۶٫۰۰ ـ موزیك‌رقص
ساعت ۶٫۳۰ ـ فیلم‌های کارتون
ساعت ۷٫۰۰ ـ مشاغل خطر ناك
ساعت ۷٫۳۰ ـ برنامه بانوان
ساعت ۸٫۰۰ ـ هنرهای زیبا
ساعت ۸٫۳۰ ـ اخبار و فیلم‌خبری
ساعت ۸٫۴۵ ـ موسیقی کلاسیك
ساعت ۹٫۰۰ ـ مسابقه شاه‌پسند
ساعت ۹٫۳۰ ـ نکات شیرین زندگی
ساعت۱۰٫۰۰ ـ دیدنیهاودانستنیها
ساعت ۱۰٫۳۰ ـ پایان برنامه

برتراند راسل گفت:

شرق وغرب جهانرا برای یک‌جنگ‌اتمی آماده‌میکنند

برتراندراسل

لندن ـ خبرگزاری فرانسه ـ لرد برتراند راسل فیلسوف و دانشمند معروف انگلیسی در اعلامیه‌ای که امروز انتشار داده خاطر نشان‌ساخته است بسیاری از مردم هنوز نمی دانند که حکومت های شرق وغرب مشغول آماده کردن توده های مردم برای قبول یك جنك اتمی وسیع هستند .

لرد برتراند راسل از تمام زنان و مردانی که عقل و روح سالم دارند در خواست کرد تا در جنبش بزرك ضد جنك شرکت کنند . فیلسوف انگلیسی طی پیام خود گفت زمان بسرعت میگذرد و فردا خیلی دیر خواهد بود . ما یا باید فورا برضد جنك اقدام کنیم و یا آنکه درانتظار نابودی جهان دست روی دست بگذاریم.

برتراند راسل و همسرش در مبارزه وسیعی که برای خلع سلاح یك جانبه‌انگلستان آغاز شده‌شرکت دارند .

روز ششم اوت آینده بمناسبت شانزدهمین سال انفجار اولین بمب اتمی میتینك بزرگی با شرکت برتراند راسل و سایر شخصیت‌های انگلیسی در سراسر انگلستان برپا میشود که هدف آن وادار کردن انگلستان به خلع سلاح کامل یك جانبه است .

۶۷۰نفردربیزرت کشته‌شدند

بقیه ازصفحه ۳

عکرا ـ «کنفرانس مردم افریقا »در غنا امروز بتمام دول افریقا توصیه‌کرد برای تخلیه کلیهٔ پایگاههای نظامی خارجی از جمله بیزرت مبارزه‌کنند .

آنکارا ـ سفارت تونس در آنکارا اعلام کرد که ۱۳۰ داوطلب ترك‌برای عزیمت به تونس و خدمت در قوای‌آن کشور علیه فرانسه ثبت نام کرده‌اند.

عمان ـ ملك سعود اعلام کرد که از حوادث تونس ناراحت است .بموجب اخباری که توسط رادیو مکه‌منتشرشده ملك سعود دستور داده‌است افسران ارشد سعودی باسفیر تونس مذاکره کنند و ترتیب اعزام واحد های نظامی سعودی را بکمك تونس بدهند .

ضمنا وی دستور داده است کمك های مالی نسبت به تونس بعمل آید.

قاهره ـ هیئت نمایندگی سه نفری تونس در قاهره یکساعت با جمال عبدالناصر گفتگو کردند . بدنبال این گفتگو ها اعلام شد که ناصر گفته است چون « مبارزه ملت عرب تجزیه ناپذیر است » جمهوری متحد عرب حاضر است به تونس کمك نظامی نماید .

ناصر طی نطقی که در مراسم جشن انقلاب مصر در برابر یك میلیون‌تن جمعیت ایراد کرد گفت هر قطره خونی که در بیزرت از تن تونسیها ریخته شده قطره ای از خون‌ماست . تونسیها پسر عموهای ما هستند و مانند چشم ما عزیزند . « خون های بیزرت مانند خون های سوئز است . »

لئوپولدویل ـ نخستین دسته‌ازقوای تونس که تعداد آنها به سه هزار تن بالغ است و جزء قوای ملل متحد در کنگو خدمت میکنند با هواپیما به تونس عزیمت کردند .

دمشق ـ ژنرال کنسول مراکش در دمشق « رشید خطابی » در یك مصاحبهٔ رادیوئی طی نطقی گفت بزودی ممکن است مراکش تقاضا کند قوای‌فرانسه از مراکش بروند و راههای ارتباطی پایگاه فرانسویها را د رخاك خودقطع کند .

وی گفت این اقدام بعنوان‌همدردی با تونس صورت میگیرد .

لندن ـ صد تن از دانشجویان‌عراقی مقیم انگلیس امروز به سفارت‌فرانسه رفته یادداشت اعتراضی به آن‌سفارت تسلیم کردند . دراین یادداشت به کشتار تونسیها در بیزرت توسط قوای فرانسه اعتراض شده‌است .

مسکو ـ مقامات رسمی روسیه به موجب اعلامیه ای که توسط رادیو مسکو منتشر شده‌است ادامه اشغال بیزرت را از طرف فرانسویها غیرقانونی میدانند و معتقدند فرانسه باید فورا پایگاه بیزرت را تخلیه کند .

توکیو ـ خبرگزاری چین جدید اعلام کرد که دولت چین کمونیست از تونس در مبارزه برای استقلال و حاکمیت خود پشتیبانی میکند وفرانسه باید پایگاه بیزرت راتخلیه کند . این خبرگزاری گزارش میدهدکه مارشال «چن‌یی »رسمابه« احمدمستیری» سفیر تونس در روسیه گفته است که چین حاضر است برای‌اخراج‌فرانسویها همه نوع کمکی دراختیار تونس بگذارد .

تغییرات در کادر اداری وزارت کشور

جلسه شورایعالی وزارت‌کشور امروز صبح‌در دفتر آقای حشمتی معاون اداری آنوزارتخانه تشکیل گردید .

دراین جلسه سازمان اداری وزارت کشور مورد بررسی قرارگرفت.

بطوریکه خبرنگارما کسب‌اطلاع نموده‌است شورای مزبور درنظر دارد پس‌از مطالعه دروظائف‌ادارات واعضای آنها تغییراتی درسازمان اداری موجود بدهد ودرصورتیکه ایجاب کند تعدادی از ادارات فعلی‌وزارت کشور رامنحل ویااگر ایجاب کند ادارات جدیدی ایجاد نماید .

نمایش‌فیلم پرغوغای تابستان‌امسال

افتتاح یك بوسه

رنگی دوبله بفارسی

باشتراك سوفیالورن موریس شوالیه

ازامروز درسالن زیبا و خنك سینما فری

ادامه دارد ـ

شروع ۳ـ۵ـ۷ـ۹ بعدازظهر

اطلاعات

دوشنبه دهم صفرالمظفر ۱۳۸۱ـ بیست‌وچهارم‌ژوئیه ۱۹۶۱

سال سی‌وششم ـ شماره ۱۰۵۶۲

ظهر امروز

علمای پاکستان بحضور شاهنشاه شرفیاب شدند

شاهنشاه وعده همه‌گونه مساعدت درخصوص تجدید بنای قبور ائمه اطهار فرمودند

ظهر امروز سه تن از آقایان علمای پاکستان ، آقایان آقا شیخ عبدالحامدبدایونی از علمای طراز اول و رئیس جمعیت علمای کراچی ، آقا شیخ احمد نورانی‌و آقاشیخ‌عمراللهی همراه آیت‌الله حاج شیخ بهاءالدین نوری در کاخ سعد آباد بحضور شاهنشاه بار یافتند .

آقایان علمای مذکور که ازمسافرت حجاز و عتبات عالیات بازگشته اند در این شرفیابی مورد مرحمت و تفقد ملوکانه قرار گرفتند .

در تماسی که آخر وقت امروز با آیت‌الله نوری گرفته شد ایشان خبر شرفیابی مذکور را تایید کردوافزود: آقایان علمای پاکستان هنگام مراجعت از سفر حجاز و عتبات از تمام‌ولایات اسلامی دیدن کردند و از علمای‌طبقات مختلف مسلمانان اعم از شافعی و مالکی،حنفی،حنبلی،جعفری‌فتاوی‌وخطابه هائی برای تجدید بنای قبور ائمه مقدسه طاهرین‌دریافت داشتندآقایان در تهران بحضور اعلیحضرت‌همایونی شرفیابی حاصل کردند و ازشاهنشاه استمداد کردند و شاهنشاه نهایت مرحمت‌را فرمودند ، آقایان علماء قریب یکساعت در خدمت شاهنشاه بودند و اعلیحضرت وعده فرمودندکه در اینمورد اقدامات وتاییدات لازم‌را بفرمایند .

آیت‌الله نوری افزود : این کار آرزوی قلبی‌ماوهمه شیعیان‌ومسلمانان جهان بود. و انشاءالله که‌باتاییدات خداوند متعال عملی خواهد شد .

امروز نخست‌وزیر طی پیام رادیوئی بملت‌ایران‌گفت:

احزاب بعدازشهریور پرندگان بهشت نبودند، فراریان دوزخ بودند

بعداز ظهر امروز آقای دکترامینی نخست‌وزیر نطقی ازرادیو ایراد کرد وطی‌آن به‌سوابق‌مبارزات آزادی ملت‌ایران اشاره نمودو گفت :

«طبق‌نقشه‌های اهریمنی استعمار ملت ایران از ۳۰۰ سال باینطرف در تمام‌زمینه‌های اجتماعی عقب نشسته بود ....»

نخست‌وزیر ضمن تشریح‌آرزوها ولیاقت ملت‌ایران برای داشتن یك اجتماع آزاد ومرفه وضمن ستایش ازموکراسی به فعالیت احزاب بعد از شهریور ۱۳۲۰ منجمله «حزب‌توده»نموده وبه شدت فعالیت‌های مضر آنها را تقبیح کرد. نطق‌امروز نخست‌وزیر درمحافل سیاسی واجتماعی بااهمیت فراوان تلقی‌شد ومتن آن درشماره فردا عینا چاپ می‌شود .

متن موافقتنامه کارگران نفت امروزعصر اعلام میشود

عصر امروز بمناسبت تنظیم موافقت نامه‌دستمزد کارگران‌نفت‌مراسمی از طرف وزارت کار در محل باشگاه سازمان آب‌تهران با شرکت‌نمایندگان اعزامی‌کارگران صنعت نفت و مقامات وزارت کار و شرکت ملی نفت برپا خواهدبود . در این مراسم متن این موافقت نامه مزبور اعلام خواهد شد .

درجلسه امروز شورایعالی معاونین‌وزارتخانه‌ها

پیشنهادات رسیده درباره لایحه جدید استخدام مورد بررسی قرار گرفت

ازساعت هفت‌صبح‌امروز جلسه شورایعالی معاونین وزارتخانه‌هابریاست آقای هادی اشتری وزیر مشاور تشکیل گردید .

گزارش خبرنگارما حاکی‌است که‌در جلسه امروز شورای معاونین پیرامون تصویبنامه مربوط به‌اتومبیل ومشکلات موجود دراین زمینه بحث شد، سپس نظریاتی که‌درمورد لایحه استخدام واصل شده‌بود مورد بررسی قرار گرفت .

آقای اشتری دراین مورد بخبرنگار ما گفت : درمیان اظهار نظرهائی که‌تاکنون درباره لایحه جدید استخدام به‌نخست‌وزیری رسیده است بعضی نظرات بسیار جالب وقابل‌توجه وجوددارد ولی برعکس بعضی هانیز بدون مطالعه درباره لایحه اظهار نظرهائی کرده‌اند .گزارش خبرنگار میافزاید: درهرحال پس‌از پایان مدت یکماه کلیه اظهار نظرها چه‌آنهاکه درجراید بچاپ رسیده وچه‌آنها که‌به‌نخست‌وزیری واصل‌شد درکمیسیونی مرکب از آقایان اشتری وزیرمشاور، محمودبدر رئیس جمعیت بازنشستگان‌کشوری ، هدایت معاون وزارت دادگستری وشفیعی معاون وزارت پست‌و تلگراف و نمایندگان سازمان برنامه وشرکت ملی‌نفت موردبررسی قرار خواهدگرفت.

بادیدن این‌کودك بی‌پناه

خانم نخست‌وزیر گریه کرد

خانم دکترامینی ازاین دختربچه سرراهی هم‌نگهداری‌میکند

در این عکس بانو امینی در حال بازدید کودك دربیمارستان‌کودکان‌دیده‌میشود

امروز خانم آقای دکتر امینی نخست‌وزیر در بیمارستان کودکان وزارت کار از کودکی عیادت‌کرد .

بطوریکه پریروز باطلاع‌خوانندگان رسید ظهرروز جمعه یکی از ژاندارم های پاسگاه نعمت آباد دختر بچه‌یك ساله ای را که روی شن های تپه سیف‌وصفنار بحال اغماء افتاده بود پیدا کردو به پاسگاه آورد آقای سرهنك خسروانی فرمانده‌ناحیه یك ژاندارمری با آقای دکتر امینی نخست‌وزیر تماس گرفت‌و جریانرا بایشان گفت آقای نخست‌وزیر از آقای عطاءالله خسروانی وزیر کار خواست تا برای این کودك فکری نماید .

آقای خسروانی وزیر کار اتومبیل وزارتی‌راباپاسگاه‌نعمت‌آباد فرستاد و بچه را به بیمارستان کودکان بیمه های اجتماعی منتقل کرد . چون‌به علت گرما و نقل‌و انتقال بچه مبتلا به اسهال شده‌بود در اطاق‌خاصی تحت معالجه قرار گرفت . خانم‌آقای دکتر امینی که با خواندن شرح‌حال این کودك از ماجرا مطلع شده‌بوداز این پیش آمد بسیار عمگین گردیدو صبح امروزبرای عیادت کودك‌بی‌پناه به بیمارستان رفت .

خانم‌نخست‌وزیر توصیه‌کردتا از بچه بیشتر مواظبت شودو گفت که پس‌از معالجه شخصااورا نگهداری خواهد کرد .

مسیر جدید اتوبوسها

طبق نظر واحتیاجات مردم‌خواهد بود

امروز آقای محمد علی سمیعی عضو هیئت مدیره شرکت واحد اتوبوس رانی بخبرنگار ما اظهار داشت مطالعاتی پیرامون‌تغییرمسیر بعضی از خطوط در شرکت واحد در جریان است . منظور شرکت واحد این است که ترتیبی اتخاذ شود تا مسیر اتوبوسها با احتیاجات مردم تطبیق کند .

آقای سمیعی افزود محل‌لوله‌های اگزز اتومبیل ها که همیشه باعث ناراحتی مردم بود تغییر داده شدو لوله های اگزز طوری قرار داده‌شد که دیگر دود آن به زیر اتومبیل میرود .

پناهگاه‌ها

ساختمان پناهگاه‌های‌شرکت اتوبوس رانی برای مسافرین در خیابان‌سعدی باتمام رسید و از این هفته مورد استفاده مردم قرار گرفت .

ساختمان پناهگاه های دیگری در پیچ شمیران‌خیابان های‌شاهرضا فردوسی ـ بازارو چند نقطه دیگر شهر شروع شده است .

ملاقات هیئت نمایندگی اقتصادی ایران بانخست‌وزیر

ساعت هفت صبح امروز هیئت نمایندگی اقتصادی ایران که قرار است روز سه‌شنبه جهت مذاکرات اقتصادی عازم آلمان شوند باتفاق آقای مهندس فریور وزیر صنایع و معادن ورئیس هیئت با آقای دکتر امینی نخست‌وزیر ملاقات کردند .

آقای مهندس فریور در مورد ملاقات این هیئت باآقای نخست وزیر که مدت یکساعت بطول انجامید بخبرنگار ما گفت : این ملاقات بمنظور آشنائی اعضای هیئت باآقای نخست‌وزیر صورت گرفت.

معاون وزارت امورخارجه امریکا بسوی خاورمیانه حرکت‌کرد

قبلا اطلاع دادیم که آقای‌چستر بولز معاون‌وزارت‌امور خارجه‌امریکا به ممالك افریقائی ، خاور میانه و جنوب آسیا مسافرت خواهدکرد.

امروز کسب اطلاع شد که بنا بگفته سخنگوی کاخ‌سفیدواشنگتن آقای بولز روز ۲۴ ژوئیه «امروز» واشنگتن را بصوب این ماموریت ترك میکند . معاون وزارت امور خارجه امریکا در لائوس ، نیکوزیا و دهلی نو جلسات منطقه‌ای‌باسفرای کبار امریکا در کشور های مناطق مذکور تشکیل خواهد دادوسیاست دولت کندی را برای آنها تشریح خواهد کرد .

در این‌مسافرت معاون‌وزارتخارجه آمریکا (ادوارد مارو) رئیس اداره اطلاعات امریکا در واشنگتن ، فیلیپ تالبوت معاون وزارت امور خارجه امریکا در امور خاور نزدیك و جنوب آسیا ، ویلیام کراکت معاون اداری وزارت خارجه وهیدن ویلیامز معاون وزارت دفاع در امور امنیت بین‌المللی و جیمز کولی‌معاون مخصوص رئیس اداره همکاریهای بین‌المللی همراه «بولز» خواهند بود .

مسافرت «چستر بولز» و همراهان به ممالك‌افریقائی‌وخاورمیانه‌و جنوب آسیا جمعا هیجده روز بطول‌خواهد انجامید .

قبلا اطلاع داده بودیم که احتمالا معاون وزارت امور خارجه امریکادر این مسافرت روز هفتم مرداد ماه وارد تهران میشود واقامت‌کوتاهی در اینجا خواهد داشت . در این خصوص تا آخر وقت امروز اداره اطلاعات سفارت امریکا و وزارت امور خارجه هیچگونه خبر رسمی نداشتند .

فیزیکدان مشهور امریکائی بتهران‌آمد

پروفسور کاپلان استادژئوفیزیك امریکائی برای ایراد چندکنفرانس علمی شب گذشته بتهران واردشد.

دکتر کاپلان امروز بخبرنگار ما اظهار داشت : این اولین سفر من بایران میباشدو بر خلاف انتظار هوای تهران بسیار گرم‌است.

مسافرت من از وین آغاز شد ، سپس بکابل رفتم‌و ازآنجا نیزبه ایران آمدم .

در طی اقامت کوتاه خود درایران مایلم مطالب جامع و اززنده‌ای‌در باره فضا و علم فیزیك در جهان حاضر که منشاء تحولات بسیاری میباشد ایراد کنم ، اولین نطق من در دانشگاه تهران خواهد بود که ضمن آن فیلمهائی‌ازفضا نشان داده میشود و سال ژئو فیزیکی راتشریح خواهم کرد . البته در باره کرات سماوی و وضع جو نیز کاملابحث خواهم نمود .

بسوی اصفهان و شیراز

سپس دکتر کاپلان اظهار داشت: اشتیاق بسیاری بدیدن‌آثار باستانی شما دارم زیرا اصولا کشور شما یك کشور کهنسال و تاریخی می باشد ، بعد از دیدن آثار باستانی ایران بسوی کراچی خواهم رفت‌و سپس بمنظور شرکت در کنفرانس بین‌المللی ژئو فیزیکی ژاپن که‌اغلب دانشمندان جهان در آن حضور دارند عازم آن کشور خواهم شد.

بازدید مدیر کل ثبت از ثبت قلهك

آقای علی‌اصغر امین مدیر کل‌ثبت باتفاق آقای‌بنان معاون ثبت کل‌امروز پیش‌از ظهر اداره‌ثبت قلهك‌را بازرسی کرد ودستورات‌لازم‌نسبت بانجام‌سریع کار مراجعین داد وبرای بهبود امور ثبت قلهك تصمیمات لازم گرفته شده است‌که بعدا اعلام‌خواهد گردید .

اسم نویسی دبیرستانها شروع شد

امروز آقای باقری سرپرست‌فرهنك استان تهران بخبرنگار ما گفت : طبق‌دستور سرپرست تعلیماتی وزارت فرهنك نام‌نویسی دبیرستانها ازروز ۲۹ تیرماه آغازشده است وهمه‌روزه ادامه دارد .

کودکی را زیرگرفت

گنبد کاوس ـ گزارش خبرنگار اطلاعات در گنبد کاوس حاکی است که پریروز کامیون شماره ۲۰۱۵۷ برانندگی محمدنگهبان در راه گنبدکاوس ـ گالی کش در فریه پشمك سه کیلومتری گنبدکاوس با کودك ۷ ساله ای بنام بهرام‌فرزند قربان تصادف کرد دراین حادثه بهرام کشته شد .

آخرین اخبار جهان

پرده آهنین محکم میشود

کاسل ـ۲۴ ژوئیه ـ خبرگزاری آلمان ـ عبور پناهندگان ازمرزهای آلمان شرقی هرروز استوار تر می شود . مقامات آلمان شرقی، پرده‌آهنین را تقویت می کنند و سیم خاردار میکشند وپلیس‌در مرزها دستگاه های‌تلفن می‌گذارد و برتعداد نگهبانان افزوده شده است . علاوه‌بر اینها ، چراغهای نورافکن قوی در مرزهاروشن می‌کنند ودرمرزها سگهای پلیس‌نگاهداشته‌اند. این اقدامات برای جلوگیری از فرار مردم آلمان شرقی به غرب است .

نهرو گفت بمباران بیزرت‌وحشتناك‌است

دهلی ـ ۲۴ ژوئیه ـ آسوشیتدپرس ـنهرو نخست‌وزیر هند اظهار داشت‌که بمباران بیزرت بوسیله فرانسوی ها ، عمل وحشتناکی‌بوده‌است . خبرنگاران ازنهرو که در حال پیاده‌شدن از اتومبیل برای رفتن به وزارت خارجه‌بود پرسیدند نظر شما درباره حوادث بیزرت چیست . نهرو گفت «چه تفسیری‌می‌توان کرد جز آنکه بگوئیم بمباران بیزرت ، عمل وحشتناکی است». نهرو افزود طبعا ما طرفدار مردم و دولت تونس هستیم . هند باوجود پایگاههای‌خارجی مخالف‌است .

نیروهای عربی جانشین قوای انگلیس

قاهره ـ ۲۴ژوئیه ـخبرگزاری فرانسه ـ عبدالخالق حسونه دبیر کل اتحادیه عرب اظهار داشت‌که از طرف دولت های مراکش ، تونس اردن و عربستان سعودی برای‌تشکیل یك نیروی عربی که قرار است جانشین نیرو های انگلیسی در کویت شود پیشنهادهائی تسلیم شده است.وی‌افزود که سایرکشورهای عربی نیز حاضر هستند تعهدات خودرا نسبت به کویت از قبیل تامین‌وسایط نقلیه‌وخواربارو تشکیل ستاد مختلط عربی انجام دهند. ازطرف‌دیگر دبیرخانه جامعه عرب طی‌یك یادداشت فوری از همه کشورهای عربی‌خواسته است که کتبا شماره سربازان و مهماتی را که می‌توانند بکویت اعزام دارند اطلاع دهند .

عراق دراتحادیه عرب شرکت نمیکند

قاهره ـ۲۴ژوئیه ـ خبرگزاری فرانسه ـ نماینده عراق در جلسه‌اتحادیه عرب‌که امروز برای رسیدگی بمسئله کویت تشکیل می شود شرکت‌نخواهد کرد .معذلك معاون اتحادیه عرب ماموریت یافته است که با کاردار سفارت عراق در قاهره تماس‌یافته وسعی کند هیئت عراقی را وادار کند که درجلسه اتحادیه عرب شرکت نماید .

پرونده‌های سپهبدکیا بدیوان کیفر رسید

امروز خبرنگار ما کسب اطلاع کرد که پرونده های جدیدی درباره آقای سپهبد کیا بدادسرای دیوان کیفر رسید .

خبرنگار قضائی ما گزارش می دهد این پرونده ها از وزارت جنك ووزارت‌راه و سه فقره پرونده مربوط بانتخابات می باشد .

این پرونده ها ازطرف دادستان‌دیوان‌کیفر به آقای‌دکتر محمودی بازپرس پرونده سپهبد کیا ارجاع شد .

خبرنگار ما گزارش می دهد کار تحقیق در پرونده آقای سپهبدکیا با رسیدن این سوابق بتعویق افتاده وآقای دکتر محمودی پس از رسیدگی بکلیه این پرونده ها قرارنهائی صادر خواهد کرد .

نیمه شب احتیاج به اتومبیل داشتند

طبق‌گزارش خبرنگار ما درشمیران ساعت ۱۱دیشب اتومبیل کرایه شماره ۱۱۳۵۰از دربند بسرقت رفت وماموزین کلانتری دربندساعت ۷صبح امروز اتومبیل مزبوررا در خیابان امیریه تهران پیدا کردند این‌اتومبیل‌سالم مانده‌بود وهیچیك‌از وسائل آن سرقت‌نشده‌بود ،ازقرار معلوم‌عده‌ای که‌تا آنهنگام شب‌درسربند مشغول میگساری بودند درمراجعت بشهر برای آنکه پیاده نیایند ازاتومبیل‌مزبور استفاده کرده‌و پس‌از رفع‌احتیاج آنرا درخیابان گذاشته ورفته بودند .

هوای اهواز خفقان آور است

گزارش تلفنی خبرنگار مادر اهواز حاکی استکه تامقارن نیمه شب گذشته هوای شهرستان اهواز فقط گرم‌بودولی ازآنساعت ببعد باوزش نسیم ملایمی ازجنوب،هوای این‌شهرستان بشدت شرجی وخفقان آورشد گرماو شرجی هوابحدی‌بود که‌صبح امروز تمام لباسهای اهالی وملافه های رختخوابها خیس شده بود .

هم‌اکنون نیزهوای شهرستان اهواز بشدت گرم‌و شرجی‌است گرمای هوا ۴۵درجه‌است ولی میزان بخارآب موجود درهوا فوق‌العاده زیاد است و بهمین جهت تنفس‌مشکل وهوا خفقان آورشده است .

سفیرکبیر جدید ایران به آلمان غربی عزیمت‌کرد

ساعت هفت صبح امروز آقای خسرو افشار سفیر کبیرجدیدایران درآلمان غربی‌تهران‌را بوسیله‌هواپیمای اس. آ. اس بصوب محل ماموریت‌خود ترك گفت .

در فرودگاه مهر آباد آقای عدس نخعی وزیر امور خارجه ، معاون و مدیران کل و روسای وزارت امور خارجه و کار دار و عده‌ای ازاعضای سفارت کبرای آلمان غربی‌درتهران آقای خسرو افشار را بدرقه کردند.

بقراریکه امروز کسب اطلاع شد آقای خسرو افشار پس‌از یکماه اقامت‌وانجام مطالعات لازم‌در (بن) بتهران باز میگردد و پس از دادن گزارش امور مربوطه‌واخذتعلیمات جدید مجددا به‌محل ماموریت‌خود باز خواهد گشت .

بکلیه دارندگان تلویزیون و رادیو فیلیپس هلندی اطلاع داده میشودکه از اول مرداد ۱۳۴۰ برای سرویس تلویزیون ویا تعمیرات رادیوی خود بشرکت سهامی فیلیپس ایران ـ خیابان شاهرضا روبروی خیابان ویلا تلفنهای ۴۸۳۴۴و۶۸۳۴۴مراجعه فرمایند. نمایندگی فیلیپس‌رادیو وتلویزیون‌درایران

تعمیرگاه خودکار

درخیابان ایزنهاور (خیابان مهرآباد)

تحت نظر مهندسین لایق و باسابقه باوسائل مدرن و مجهزبرای تعمیر انواع و اقسام اتومبیل درخدمت شماست فقط یك‌مرتبه مراجعه و آگاهی لازم است

آ ـ ۱۰۸۸۱

فردا صبح مجله

فردوسی

باکاملترین رپورتاژ ازجریان ۳۰ تیر وده‌ها مطلب خواندنی دیگر منتشر میشود آ ـ ۱۴۹۸۴

انتقال دفتر وکالت

دفتر وکالت خزاعی به شاهرضاروبروی لاله‌زارنو انتقال یافت تلفن ۴۵۰۰۳ منزل تهران نوـمیدان‌اطلاعات تلفن ۹۱۴۷۷

آ ـ ۱۰۸۷۱ ۱ـ۲

آگهی بانك تجارت خارجی ایران

بانك تجارت خارجی ایران حاضر است بازرگانان صادرکننده ایرانی رابوسیله کارگزاران خود در خارجه به‌خریداران خارجی‌معرفی نماید تابازرگانان مزبور بتوانند برای فروش کالاهای صادراتی ایران درکشورهای جهان بازار فروش پیداکنند .

۱ـ۲ آ ـ ۱۳۰۸۶

انتصاب درشرکت ملی نفت

آقای جلال بخارائی لیسانسیه‌حقوق بسمت ریاست‌اداره‌خدمات‌اداری‌سازمان پخش شرکت‌ملی نفت‌ایران منصوب شد .

برندگان جوائز ده هزار ریالی حسابجاری اتوبانك

نام ونام خانوادگی	شماره حساب	شماره شناسنامه	محل صدور	تاریخ تولد
حسین خسروی	۲۵۹	۱۰۳۰۴	سمنان	۱۲۹۴
مهدی غفارسده	۱۲۷۵	۱۹۲	تهران	۱۳۱۰
حسین اسلامی	۲۲۹۰	۳۶۶۷	سبزوار	۱۳۰۳
نوش‌آفرین	۳۳۰۵	۲۳۹	تهران	۱۲۹۸
شعبان آفتالیون	۴۳۱۶	۲۱۸۱	تبریز	۱۳۰۳
عبدالحسین امیر سلیمانی	۵۳۵۵	۱۸۱۴۰	تهران	۱۲۹۰
ماردیروس پطروسیان	۶۴۲۶	۲۶۶۹۳	تبریز	۱۳۰۲
خانم عالیه منصوری پور	۷۴۸۸	۱۱۶۸۱	تهران	۱۲۸۷
سید علی اصغر قرکی	۸۵۶۳	۳۰۴۱	اراك	۱۳۰۵
محمد علی اربابی	۹۲۲	۵۰۵۹	تهران	۱۲۹۰
خانم ملاحت رضوانی	۱۹۳۶	۴۹۰۳۴	تبریز	۱۳۱۴
ایران تقدیسی	۲۹۴۸	۱۵۳	مشهد	۱۳۱۱
عباسعلی بلوچ	۳۹۶۴	۳۸۸	تهران	۱۳۰۲
جواد مصورالامور	۴۹۸۰	۶۴۶۴۶	قم	۱۳۱۲
خسرو جهرمی	۶۰۴۲	۱۴۸	تهران	۱۳۲۲
فیض‌اله شهروز	۷۱۲۵	۹۴۳۷	رشت	۱۲۹۹
ابراهیم افشانی	۸۱۹۷	۴۷۴۴	کرمانشاه	۱۲۸۷
محمد حسین هفت جواهریان	۹۳۱۳	۶۸۰		۱۳۰۷

برندگان جوائز بیست هزار ریالی حسابجاری اتوبانك

اسحق بخور	۵۵۶	۱۳۵۰۷	همدان	
محمد عطائی	۱۵۷۱	۸۱۱۷	تهران	۱۲۹۱
نعمت‌اله چوبینه	۲۵۸۴			
خانم ایراندخت علائی	۳۶۰۰	۱۲۲۴	تهران	۱۲۹۷
منوچهر خلعتبری	۴۶۱۳	۲۹۸۴۷	تهران	۱۳۰۶
حسین محمدی	۵۶۶۰	۲۷۷۰	شاهرود	۱۲۹۵
محمد بیدهندی	۶۷۴۰	۱۶۲	بیدهند	۱۳۰۱
محمد حسن پیش‌بین	۷۸۰۲	۳۸۱۹۵	بروجرد	۱۳۰۷
خانم پروین کابلی‌زاده	۸۸۷۸		کرمان	۱۳۱۹

برندگان جوائز پنجاه هزار ریالی حسابجاری اتوبانك

حمید مصباح‌زاده	۱۶۰۶	۵۷۵۸۸	تبریز	۱۳۲۲
نجات‌اله صفوی نیا	۷۲۲۸	۴۲۳	تهران	۱۳۰۰

رپرتاژ کامل قرعه کشی واسامی‌برندگان مسافرت بدور دنیا و اتومبیل شکاری فیات جوائز ممتاز اتوبانك را درصفحه۱۳ ملاحظه فرمائید