سال سی وپنجم- شماره ۱۰۴۹۷ | یکشنبه هفدهم اردیبهشت‌ماه ۱۳۴۰ | تکشماره ۳ ریال

اطلاعات

دولت جدید تادو روزدیگر معرفی میشود

دکتر امینی اعلام داشت که یکی ازنخستین قدمهای دولت تامین رفاه معلم خواهد بود.

جبهه ملی و معلمین

سرمقاله را در صفحه دوم مطالعه فرمائید

این نخستین عکسی است که از دکتر امینی در پشت میز نخست‌وزیری امروز گرفته شده است.

اولین عکس‌العمل مسکو در برابر نخست وزیری دکتر امینی- نخست‌وزیر امروزگفت: دراولین فرصت پرونده روابط ایران وشوروی را مطالعه میکنم و درموردمسافرت بمسکو تصمیم میگیرم.

- دیشب وامروز جمعی از اعضاء دولت جدید بادکتر امینی ملاقات کردند
- وزیر جنك بدستورنخست وزیر مشغول کارشد
- مفسر رادیو مسکو اظهار داشت که دکتر امینی به داشتن ارتباط با آمریکا معروفست
- خبرگزاریهای خارجی گزارش می دهند که دکتر امینی بطرفداری از فکر اصلاحات ارضی ، اعطای حقوق بیشتر به کارمندان دولت ، تحصیل در آمد و مالیات مستقیم بیشتروکاهش دادن مالیات غیرمستقیم‌وایجاد اقدامات شدید تری برای مبارزه با فساد مشهور است.

بقیه در صفحه بیست ویکم

مراسم چهلم آیت الله بروجردی

امشب و فردا با شکوه فراوان درقم برگزار میشود

والاحضرت شاهپور غلامرضا پهلوی از طرف شاهنشاه دراین مراسم‌شرکت‌میکنند

ظهر امروز تمام خیابانها وحتی کوچه‌های قم مملو از جمعیت شد

از یکساعت بعدازظهر امروز ازورود وسائط نقلیه بقم جلوگیری شد

- مردم ازتهران‌وشهرستانها دسته دسته‌عازم قم‌شده‌اند
- فردا ادارات دولتی قم تعطیل است و جاده تهران قم از صبح تا دو ساعت بعدازظهر و از آن ساعت به بعد جاده قم به تهران یکطرفه خواهد بود
- برنامه موسیقی رادیو و برنامه تلویزیون امشب و فردا قطع گردید

فردا ۲۲ذیقعده مصادف‌با چهلمین روز درگذشت حضرت آیت‌الله - بروجردی میباشد . بهمین مناسبت مجالس ترحیم و یاد بودی ازطرف علماء اعلام وتجار و کسبه قاطبه‌مردم در تهران‌وشهرستانها برپا میگردد.

دربازار

از امروز اهالی بازار پرچم های سیاه بربالای مغازه‌ها نصب کرده‌اند و همچنین دیوار های داخلی وسردر بعضی‌از مساجدسیاه پوش‌شده است و دورا دور میدان ارك بر روی تیر- های چراغ برق پرچم سیاه نصب گردیده است .

بقیه در صفحه بیست وسوم

اللهیار صالح امروز بخبرنگارماگفت:

نظر جبهه ملی درباره دولت بزودی اعلام میشود

احزاب ملیون و مردم نیز نظر خودرا بعدا اعلام میدارند

امروز جلسه علنی مجلس شورایملی تشکیل نشد

امروز جلسه علنی مجلس‌شورای ملی برخلاف انتظار نمایندگان تشکیل‌نشد و علت آن سقوط کابینه مهندس شریف امامی ونبودن‌مطلبی در دستور مجلس بود

روز پنجشنبه گذشته چهار نفر از نمایندگان پیرامون حادثه روز سه شنبه گذشته که منجر به کشته شدن مرحوم دکتر ابوالحسن خانعلی شده بودنطق هائی ایراد کردند و پس از طرح استیضاح آقایان خلعت بری و سید جعفر بهبهانی از دولت قرار شد جریان بدولت اطلاع داده شود تابرای‌جواب گوئی به مجلس بیاید گذشته از این قرا ربود در جلسه امروز سئوال آقای اللهیار صالح درمورد انتخابات مسجد سلیمان و سایر نقاط از وزارت کشور مطرح گردد ولی آقای حسین فرهودی معاون پارلمانی وزارت کشور امروز به مجلس آمد و تقاضا کرد که‌طرح این سئوال به بعد موکول شود .

دولت ازنظر مجلس

رویهمرفته امروز مجلس قیافه جالبی داشت . از صبح امروز نمایندگان به‌تدریج در سرسرا و حیاط مجلس جمع‌شده‌بودند وانتظار میرفت جلسه علنی طبق معمول در ساعت نه‌و نیم تشکیل گردد .

بقیه در صفحه بیست ویکم

امروز

معلمین درمرگ دکتر خانعلی عزادار بودند

باشگاه مهرگان چند تبصره جدید بقطعنامه معلمین تهران اضافه میکند

اعتصاب فرهنگیان درسراسر کشور گسترش یافته و درکلیه نقاط معلمین دست ازکار کشیده‌اند

امروز نیز اعتصاب معلمین تهران که از بامداد روز سه شنبه شروع شده است در تهران و شهرستانها ادامه داشت وباینترتیب معلمین تهران‌وارد ششمین روز اعتصاب خود شدند .

امروزصبح وقت معلمین‌تهران‌بشرکت در مجلس ختم شادروان دکترخانعلی گذشت .

قبلاز طرف باشگاه مهرگان اعلام‌شده بودکه روز یکشنبه‌هیچ نوع‌تظاهراتی در بهارستان ویا باشگاه مهرگان صورت نمیگیرد واز عموم معلمین در خواست شده بود که در مجلس ختم مرحوم‌دکتر خانعلی که ازطرف‌باشگاه

بقیه در صفحه بیست ویکم

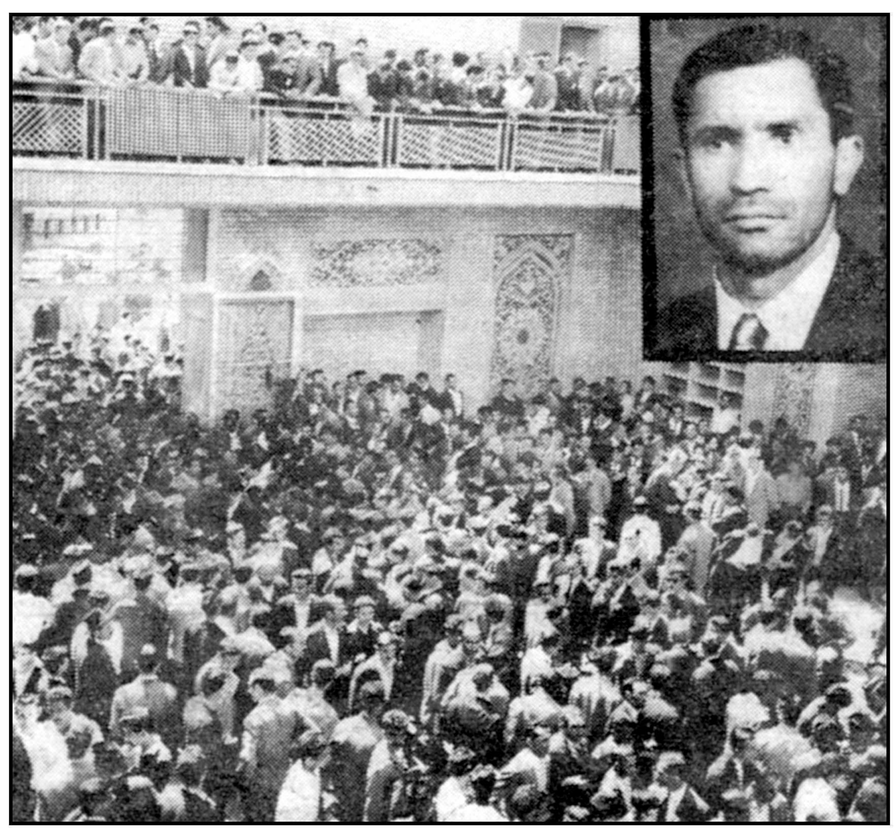

فرهنگیان تهران در مجلس‌ترحیم همکار شهید خود دکتر ابوالحسن خانعلی

امروزدانشگاه‌تهران‌بوضع عادی برگشت

دانشجویان تقاضای آزادی‌دانشجویان زندانی را دارند

دانشکده هنرهای زیبا تعطیلات تابستانی خودرا بدو ماه تقلیل داد

گزارش خبرنگاران سرویس فرهنگی روزنامه اطلاعات حاکیست که امروز دانشگاه تهران پس از چند روز تعطیل دانشگاه که به‌علت همدردی با معلمین انجام شده بود، وضع عادی به خود گرفتو اکثریت دانشجویان در کلاس های درس حاضر شدند و اساتید دانشگاه به تدریس مشغول بودند . فقط

بقیه در صفحه بیست ویکم

انتشار اسناد محرمانه کنفرانس پتسدام

چرچیل پیشنهاد کرد ژاپن بمباران اتمی شود

درصفحه ۳

خروشچف میخواهدشخصاً باکندی‌مذاکره کند

نطق خروشچف درباره لزوم مذاکرات‌دوجانبه امریکا وشوروی برای تخفیف تشنج

جهان بااهمیت فوق‌العاده تلقی‌شده‌است

متحدین اروپائی‌امریکا اعلام کردند که نتایج مذاکرات دو جانبه امریکا وشوروی برای آنها لازم‌الاجرا نخواهدبود

درصفحه ۳

مزایای حساب سیار بانك بازرگانی ایران چیست

اولین بانك‌غیر دولتی چگونه بوجود آمد

نظیر این حساب در هیچکدام از بانك‌های داخلی و خارجی وجود ندارد

آقای مصطفی تجدد مدیر عامل ورئیس هیئت مدیره بانك‌بازرگانی ایران

بزودی اولین قرعه‌کشی جوائز حساب سیار بانك بازرگانی ایران درسال جاری موسوم به قرعه‌کشی فصلی در تهران انجام خواهد شد وجوائز متعددی بین دارندگان حساب سیار در تهران وشهرستان ها توزیع خواهد گردید .

باید دانست که بانك بازرگانی هرسال دوبار وجمعا۶میلیون ریال جایزه بین دارندگان حساب سیار درتهران وشهرستانها تقسیم می- کند.

اصولا مردم از این حساب‌استقبال فوق‌العاده‌ای کرده‌اند زیرا آنرا راه بسیار آسانی برای انتقال پول از یك شهر بیك شهر دیگر می-

بقیه در صفحه بیست وسوم

پاسخ آرامش بنامه ابتهاج

متن پاسخ آقای آرامش وزیر مشاور و سرپرست‌سابق سازمان برنامه به نامه آقای ابتهاج در صفحه دهم چاپ شده است

جناب آقای مهندس منوچهر ریاحی

انتخاب آنجناب را بنمایندگی مجلس شورای ملی از شهرستان نطنز بجنابعالی و عموم هم‌میهنان عزیز بخصوص اهالی شهرستان نطنز که با مبارزات مداوم خود بالاخره موفق شدند نمایندهٔ حقیقی خود را به مجلس شورای ملی اعزام دارند تبریك عرض نموده و امیدوار است دررا خدمت به میهن عزیزموفق وکامروا باشید . مهندس مهدی مبرقع

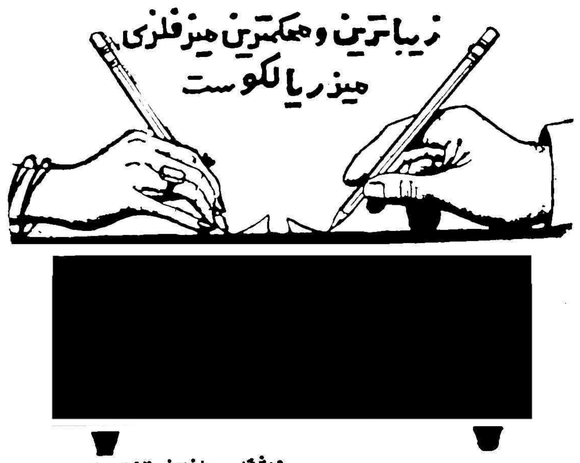
زیباترین ومحکمترین میزفلزی
میزریالکوست
نمایشگاه میدان کاخ - تخت جمشید

محترما باستحضار میرساند طبق تصمیم شرکت سهامی تلفن ایران شماره تلفنهای شرکت سهامی جهانموتور بشرح زیر تغییر یافته است

شماره های تلفونخانه ـ۳۰۲۱۹۵ ـ ۳۰۲۱۹۶ـ ۳۰۲۱۹۷

شماره های خصوصی ـ ۳۰۳۷۴۰ـ ۳۰۳۷۶۴ـ ۳۰۴۶۸۱

شماره انبار ـ ۳۵۱۸۶

شماره های تعمیرگاه ـ ۵۹۸۰۳ ـ ۵۳۷۳۳

آگهی وزارت کشاورزی

دراجرای قانون اصلاحات ارضی وآئین‌نامه‌های مربوط به‌اطلاع مالکین استان آذربایجان شرقی که میزان اراضی آنان از حدنصاب مقرر درماده ۲قانون تجاوز مینماید میرساند که در مرکز به وزارت کشاورزی (سازمان اصلاحات ارضی) ویادر محل باداره کشاورزی مراجعه وبااخذ اظهارنامه چاپی وضعیت املاك خودرا دراظهارنامه‌مزبور قید ودر ظرف سه‌ماه از تاریخ نشرآخرین آگهی بانضمام رونوشت مصدق اسناد مالکیت یامستند مصرف خودبااخذ رسید باداره کل کشاورزی استان شرقی درتبریز تسلیم ویا بوسیله پست سفارشی دوقبضه باداره نامبرده ارسال دارند.

درمورد کسانیکه در ظرف مقرر در قانون ازتسلیم اظهارنامه‌خودداری نمایند صرفنظر از اینکه طبق مقررات ماده ۱۰ قانون پرداخت جریمه از ده‌هزارریال تایکصد هزارریال محکوم خواهند شد .

کمیسیون اصلاحات ارضی استان آذربایجان شرقی مبادرت‌بتنظیم صورت وضعیت مزبور خواهند نمود .

تسلیم اظهارنامه دراملاك مشاع‌بعهده هریك از مالکین نسبت‌بسهم خودبوده ودر مورد صغارومحجورین بعهده سرپرست قانونی‌آنان‌درمورد املاك‌متنازع‌فیه طبق‌تبصره ۲ماده ۱۰قانون هریك از مالکین نسبت‌بسهم ادعائی خود خواهد بود ودرمورد موقوفات خاص تسلیم اظهارنامه بعهده متولیان یاقائم‌مقام قانونی آنان میباشد .

علاوه برانتشار آگهی در محل این آگهی دوبار در روزنامه‌رسمی ویکی از جرایدکثیرالانتشار پایتخت منتشر وابتدای سه‌ماه مهلت‌از تاریخ نشرآخرین‌آگهی که‌بعدا صادر میشود خواهد بود.

آ-۴۷۰۰ از طرف وزیر کشاورزی

آگهی بانك تهران

ساعات کاراداره مرکزی وشعب بانك تهران از شانزدهم اردیبهشت ماه ۱۳۴۰ تااطلاع ثانوی بشرح زیر میباشد :

اداره مرکزی (واقع در خیابان سپهبدزاهدی اول خیابان‌نیکو)از ساعت ۷صبح الی ۱۳پنجشنبه‌ها از ساعت ۷صبح‌الی ۱۲

شعب مرکزی وبازار

دوائر از ساعت ۷الی ۱۳ باجه‌ها از ساعت ۷¼ الی ۱۲

عصرهاشعبه بازار برای دریافت وجه نقد وچکهای‌انتقالی‌ازساعت۵ الی ۷مفتوح خواهد بود.

شعب: شاهپور . امیرکبیر . فارابی

صبحها: باجه‌ها ودوائر از ساعت ۷½الی ۱۲ـ عصرها: از ساعت۵ الی ۷(بعدازظهر-پنجشنبه تعطیل است)

شعب فردوسی وتخت جمشید

صبحها :باجه‌ها ودوائر از ساعت ۷½الی ۱۲

عصرها :از ساعت ۵الی ۹(بعدازظهر پنجشنبه تعطیل است).

شعبه شبانه روزی چهارراه پهلوی

همه روزه حتی ایام تعطیل بلاانقطاع از ساعت۷ صبح‌الی ۱۰ بعدازظهر جهت انجام کلیه معاملات بانکی مفتوح خواهدبود

۱ـ۲ آ-۴۷۰۲

روغن نباتی جهان
غذای شما را لذیذتر میکند

بزودی
کانادافراست
CANADA FROST
بستنی پاستوریزه

فروشگاه و نمایشگاه بوذرجمهری غربی
جهان چیت
چیت . کدری . فاستونی . پرده‌ای چلوار . رومیزی

پتوهای جهان

یخ طبیعی نباید مصرف کرد

بدینوسیله باطلاع عموم ساکنین‌محترم پایتخت میرساند آزمایشاتی که از یخ طبیعی موجود در یخچال‌ها بعمل‌آمده نشان میدهد که صلاحیت مصرف‌خوراکی ندارد زیرا باآب آلوده و در محل‌کثیف تهیه شده است.

بنابراین یخهای طبیعی بایستی فقط بمصرف غیر خوراکی مانند بستنی‌سازی برسد. بدین سبب تقاضا میشود برای حفظ سلامتی خود از مصرف خوراکی یخ طبیعی بهرشکل و رنگی‌که باشدخودداری فرمایند.

۱ـ۳ آ-۴۱۶۴ مدیرکل بهداری شهرداری-دکتر باسقی

جریان روز

جبهه ملی و معلمین

چند روز پیش آقایان معلمین ضمن اخطار های مکرر خود بوسیله آقای درخشش اعلام نمودند که اعتصاب و اجتماعات معلمین یك مسئله صنفی‌است‌و بهیچوجه‌رنك سیاسی ندارد و ما هرگزاجازه‌نمیدهیم دیگران‌برای پیشرفت‌مقاصدخود داخل‌صفوف منظم و برآلایش ماشوندو نظرات سیاسی خود را تعقیب کنند .

دیروز هم جبهه ملی اعلامیه‌ای انتشار داد که‌شایان توجه و حکایت از حسن نیت و موقع‌بینی‌وبخاطر نظم‌وآرامش مردم می‌باشدکه‌در زیرمتن‌این‌اعلامیه درج‌میگردد :

بطوریکه شنیده‌شده است‌درروز های‌اخیر که‌افرادوجمعیت های وابسته به‌جبهه‌ملی و دانشجویان میهن‌پرست دانشگاه تهران پشتیبانی و همدردی خود را نسبت به مردیان کشور با رعایت نظم و آرامش ابراز می‌نمودند عده‌ای افراد ناشناس در بعضی از نقاط شهر بصورت دسته های پراکنده و احیانا باتظاهر بنام جبهه ملی حرکات برروبه کرده و شعار هائی منتشر نموده‌اند که مربوط باین جبهه نبوده است برای اینکه عناصر نامطلوب و یاماموران مزدور نتوانند در صفوف ملت رخنه کنند و مبارزات ملی و قانونی و منظم ما را خدشه‌دارسازند ، هیئت اجرائیه جبهه ملی‌بدینوسیله اعلام میکند که هرنوع تظاهر مربوط به جبهه ملی بدون دستور و موافقت و اعلام قبلی این هیئت ممنوع است و اگر تظاهراتی خارج از این دستور باشد مربوط به جبهه ملی‌نخواهدبود.

هیئت اجرائیه جبهه ملی دکتر کریم‌سنجابی

***

ماهم جز این مطلبی درباره اجتماعات و تظاهرات نمی‌نوشتیم ما هم میگفتیم نگذارید در تظاهرات دست های آلوده شرکت کنند و اکنون خوشوقتیم که جبهه ملی با صدور این اعلامیه عامه مردم را متوجه ساخت که حرکات برروبه ، شعار های نامناسب که داده میشده بهیچوجه ارتباط با جبهه ملی ندارد و از طرف عناصر نامطلوبی بوده که خودرا در صف جبهه ملی جازده‌اند ، بدین ترتیب هر وقت اعلامیه‌ای از جانب هیئت اجرائیه جبهه ملی بامضای آقای دکتر کریم‌سنجابی‌صادر شودمسلما مربوط باین جبهه است والا آنچه درگذشته صورت گرفته و بطور مختلف انجام یافته مربوط به جبهه ملی نبوده و نیست بلکه افراد ناشناس برای پیشرفت نظریات شخصی و اغراض خود بنام جبهه ملی حرکاتی میکرده و روشی پیش میگرفته‌اندتابتوانندآبی‌گل‌آلودساخته ماهی‌بگیرندوضمنانام‌جبهه‌ملی راخراب‌کنند .

ما تاکنون درباره جبهه ملی سکوت کرده بودیم چون بحقیقت هدف و منظور آنها را درك نمی‌کردیم و حالا با انتشار این اعلامیه برای ما مسلم شد که آنچه شده مربوط باین جمعیت نیست و جبهه ملی هدفی جز رعایت نظم و آرامش و جلوگیری از ناامنی وهرج و مرج‌ندارد و مانیز جز این نظری تعقیب نمی‌کنیم ووقتی این نکته ملحوظ نظر هیئت اجرائیه جبهه ملی باشد ما هم با افکار و عقاید آنها همراه خواهیم بود،مگرجبهه ملی چه میگوید و چه میخواهد ؟

جبهه ملی آزادی و عدالت میخواهد ماهم همین را می‌خواهیم، جبهه ملی حامی و نگهبان قانون اساسی است‌ماهم همین را خواستاریم، اگر مبارزه با فساد و دزدی هدف و منظور اعضای جبهه ملی است ما جز این آرزوئی نداریم ، اگر با اعمال نفوذ و تشبث و توصیه بازی مخالفند ماهم نظر آنها را تعقیب می‌کنیم . اگر اصلاح وضع زندگی مردم را خواهانند ما جز این منظوری نداریم ، اگر بازور و قلدری مخالفند ماهم همین نظر را تعقیب داریم . من فکر نمی‌کنم دیگرچیزی بخواهند که ما نخواهیم ، بنابراین چرا قدرت ها در هدف های مختلف بهدر میرود ، این چه دست مرموزی است که مردم را بجان هم می‌اندازد ، مسلما رخنهٔ همان عناصر نامطلوب در صف جبهه ملی‌این نتیجه را بار می‌آورد .

ما کمال خوشوقتی داریم که دو صف متشکل ما آقایان معلمین و جبهه ملی هر دو متوجه موقعیت حساس مملکت می‌باشندونمی‌گذارند دسته‌های‌ناشناس و افراد نامطلوب داخل صفوف‌آنان‌شده و جبهه‌وشان وحیثیت‌آنان راخدشه‌دارسازند .

روزی که آقای درخشش اعلام کرد دسته های دیگر حق ندارند داخل صف معلم شوند و افکار سیاسی خود را تعقیب کنند و ما بهیچ دسته‌ای بسته نیستیم و هدفی جز مطالب صنفی و اصلاح حقوق خود نداریم ما ضمن سرمقاله نظر صائب آقایان معلمین شرافتمندی که در کمال صفا و حقیقت خواسته های خود را دنبال میکنند تایید نمودیم و گفتیم افکار صنفی آنها راتاجائی که‌رضایت‌خاطرشان‌فراهم‌شود واعتصاب شکسته شود دنبال می‌نمائیم همچنانکه روش گذشته‌ما تحقق‌یافتن هدف آموزگاران و دبیران بوده‌است .

امروز هم که آقای دکتر کریم سنجابی اعلامیه‌ای انتشار میدهد که هر نوع تظاهرات وشعار ها که از طرف جبهه ملی بدون امضای ما صادر شود از درجه اعتبار ساقط است و با صراحت تام‌تاکید نموده‌اند که افراد ناشناس بصورت دسته های پراکنده بنام جبهه ملی راه می‌افتند که ابدا ارتباطی با جبهه ملی ندارند ، ما نظر ایشان را تائید می‌نمائیم و اطمینان داریم که هم‌طبقه شریف و عزیز معلم‌وهم جبهه‌ملی کاملا متوجه هستند نگذارند امن وآرامش مردم متزلزل شودتا وسیله بدست عناصر بیگانه پرست آید که مقاصد سوء خود را تعقیب نمایند وگفته‌خروشچف نخست‌وزیرشوروی‌تحقق بخشد .

هم جبهه ملی و هم جامعه معلمین بخوبی توجه دارند که در پس پرده دست هائی کار میکند که نظم اجتماع را درهم فروریزد ، کار مملکت را به بلوا و اغتشاش بکشانند تا بیگانه پرستان بهدف خیانت کارانهٔ خود نزدیك شوند و مملکت را بسوی کمونیست سوق دهند ، این مطلب قابل انکار نیست ، کسی نمی‌تواند بگوید چنین دست هائی وجود ندارد ، خوشبختانه زودتر از هر کس آقایان معلمین و جبهه ملی باین حقیقت دست یافتند و خود را از این معرکهٔ خطرناك کنار کشیدند .

حالا دیگر وضع روشن است ، نه معلم و نه جبهه ملی هیچکدام بدون تصمیم قبلی و اعلام رسمی دست به تظاهرات و اقدامی نمیزنند که وسیله بدست عناصر نا مطلوب دهد و خودرا در صفوف معلمین و دانشجویان وارد سازند و بدین ترتیب هر شعاری که تحت عنوان معلم یا دانشجو یا جبهه ملی داده شود باید مردم بدانند که از طرف آنها نیست بلکه دست های آلوده در آن وارد است ، بدین سبب ماهم به پیروی از افکار میهن پرستانه آقایان معلمین و دانشجویان عزیز و اعضای جبهه ملی باطلاع عموم بخصوص جوانان پر شور و احساسات خود میرسانیم که هر نغمه‌ای بنام معلم یا جبهه ملی برخاست خود را بیجهت داخل آن نسازند و متوجه باشند که‌با این دو دسته ارتباط و بستگی ندارد و چه بسا افرادی برای مقاصد و نیات سوء نقاب معلم و جبهه ملی بر چهره میزنند برای اینکه اذهان مردم ساده دل و حساس را مشوب سازند و آنان را فریب دهند و چه بسا حرکاتی غیر مطلوب که باعث ناامنی و اغتشاش گردد از آنها ناشی می‌شود و شایدبخواهند کار را بجائی برسانند که وقایع دلخراشی نظیر آنچه روز سه‌شنبه گذشته جلوی بهارستان پدید آمد و یکی از افراد لایق و تحصیل کرده وبیگناه‌کشور آقای‌دکترخانعلی‌شهیدشد بازهم بظهورپیوندد ، خون‌جوان یا جوانان ریخته شود و دامنهٔ بلوا شدت یابد .

***

باروی کار آمدن حکومت جدید ، خاصه رئیس دولتی که با اجتماعات و دسته های مختلف سوابق دوستی دارد و از هدف ها وآرزوها و مقاصد خیر خواهانه عموم دستجات آگاهی دارد باید آرامش را حفظ کرد تا دکتر امینی کابینهٔ خود را با مطالعه تشکیل دهد و برنامهٔ‌کار خود را اعلام‌نمایدوباپشتیبانی‌عموم بتواند مقاصدمیهن‌پرستانه طبقات‌مردم راجامهٔ‌عمل‌بپوشاند .

چقدر خوشوقت میشدیم اگر آقایان معلمین در تماس با رئیس دولت و حصول اعتماد و اطمینان بانجام و اجرای خواسته های خود اعتصاب را می‌شکستند و کلاس‌ها دایر میشد و ما از آقای دکتر امینی می‌خواهیم در این‌باره تلاش نماید و اطمینان جامعه معلمین را جلب نماید چون بدین قرار که پیش میرود چند روز بطول خواهد انجامید تا دولت تشکیل شود بعد برنامه‌اش مورد تائید و تصویب مجلس گردد و سپس مشغول کار شود و آیا می‌توان دانش آموزان را مثلا تا دو هفتهٔ دیگر سرگردان و بلاتکلیف گذاشت . امتحانات آخر سال چه می‌شود ؟

بزودی

توپ بزرگ

بمناسبت شب چهلم رحلت حضرت آیت‌الله العظمی آقای **حاج‌آقا حسین بروجردی** قدس‌سره‌الشریف مجلس ترحیمی از طرف جامعه حسینی اصناف بازار در شب دوشنبه بیست ودوم‌ذی القعده الحرام مطابق با هیجدهم‌اردیبهشت ماه جاری ازساعت هفت‌ونیم الی‌نه و نیم بعد از ظهر در مسجد حاج سید عزیزالله (بازار) بر قرار می باشد از کلیه علماء اعلام و حجج اسلام و هیئات حسینی دعوت می شود که در مجلس مزبور شرکت نموده و روح پر فتوح آن عالم ربانی را شاد فرمایند .

جامعه حسینی اصناف بازار

العلمء باقون مابقی الدهر

نظر بتصادف روز دوشنبه ۲۲ ذی‌القعده فردا ۱۸ر۲ر۴۰ با چهلمین‌روز رحلت جانگداز فردوس‌مقام‌پیشوای‌عظیم‌الشان شیعه **حضرت آیت‌الله العظمی آقای بروجردی قدس سره** لذا از طرف اهالی خیابان ناصر خسرو‌وبازارچه سه راه‌مروی وکوچه حاجیها و باغچه علیجان مجلس تذکر وترحیمی‌بمنظور تعظیم مقام شامخ روحانیت ازساعت ۳ و نیم الی شش بعد از ظهر در مسجد مرحوم خان مروی منعقد است از عموم‌طبقات مخصوصا حضرات آیات عظام و حجج اسلام دامت برکاتهم‌و سلسله جلیله وعاظ‌و مبلغین اسلام دامت افاضاتهم‌وهیئتهای محترمه مذهبی و حسینی دامت تاییداتهم تقاضا می شودبرای تعظیم شعائر اسلام در این مجلس شرکت فرمایند .

الاحقر ـ محمد علی الموسوی سبط‌الشیخ

بمناسبت شب چهلمین‌روز درگذشت حضرت‌آیت‌الله العظمی آقای حاجی آقا حسین طباطبائی بروجردی‌قدس‌سره از طرف صنف کشباف وجوراب مجلس ختمی در حسینیه واقع در بازار خیاطها امامزاده زید از ساعت ۷تا ۱۰ بعد از ظهرروز یکشنبه و شب دوشنبه۱۷ اردیبهشت۴۰منعقداست از آقایان علماء اعلام و بازرگانان و اصناف تقاضا می شود برای شادی روح‌آنمرحوم در آن مجلس شرکت‌نمایند .

صنف کشباف و جوراب

بمناسبت چهلمین روز فاجعهٔ جانگزای رحلت بزرگترین پیشوای جهان تشیع حضرت آیت‌الله العظمی آقای **حاج حسین بروجردی‌قدس‌سره** که‌مصادف‌است‌احتمالا‌باشب‌شهادت اعلیحضرت ثامن‌الحجج علی‌بن موسی‌الرضا عیه آلاف التحیة والثناء مجلس‌تذکری‌ازطرف هیئات محترم دینی‌هیئت قائمیه هیئت مهدویه . هیئت قاسمیون . هیئت محبان‌الائمه . هیئت جوانان قائمیه در دوشنبه ۱۸ر۲ر۴۰ از ساعت ۸تا ۱۰بعداز ظهر در مسجد صدریه واقع در آخر خیابان رسام میـــدان خراسان منعقد است . با نهایت احترام از عموم مومنین خاصه علماء اعلام و حجج اسلام دامت برکاتهم دعوت می شود به منظور تجلیل از مقام شامخ روحانیت و تعظیم شعائر مذهبی در مجلس مزبور شرکت فرمایند .

الاحقر محمدالطهرانی

از اظهار لطف و عنایت خاصه حجج اسلام و علماءاعلام وسروران گرام ورجال معظم و تیمساران محترم و آقـــایان نمایندگان مجلس شورای ملی‌و سنا وروزنامه نگاران‌دانشمند وهمکاران عزیز و اقوام و بستگان و خویشان و دوستان و آشنایان و جمعیت های بسیاری که بمناسبت رحلت مرحوم حاج‌سید **مصطفی حجازی** در تشییع جنازه و مجالس ختم و هفت آنمرحوم اظهار لطف و عنایت فرمودند صمیمانه تشکر می نمائیم و امیدواریم خداوند سروران گرام و دوستان عزیز را باقی بدارد و مشمول عنایات خود بگرداند و چنانچه در شرفیابی و اظهار تشکر حضوری تاخیری رخ‌دهد بدینوسیله پوزش می طلبیم . **سید محمدباقرحجازی ـ سید موسی‌خلیلی**

(سپاسگزاری و پوزش)

از ذوات محترمی که در مراسم تدفین و مجالس ترحیم مرحوم مصطفی فهیمی در تهران وقم شرکت فرموده‌و در هفته آنمرحوم بقم‌قدم‌رنجه‌فرموده‌اند صمیمانه سپاسگزاریم همچنین از انجمن محلی سید خندان که با تشکیل مجلس ترحیم در محل اظهار همدردی کرده‌اند کمال تشکرحاصل‌است چنانچه بعلت تالمات‌روحی توفیق شرفیابی برای عرض تشکر حضوری دست ندهد امید دعفو داریم . خانواده های فهیمی ـ کیقبادی ـ لشکری

این گره ها یکی بعد از دیگری با تدبیر و عقل و درایت و حس همکاری و میهن خواهی و مردم دوستی باید گشوده‌شود ،اوضاع آرام گیرد تادرسایهٔ‌امن‌وآرامش کاری‌ازپیش‌رودوالادوام این‌وضع نه‌بسود معلم‌است‌ونه‌مردم ونه‌دانش‌آموز .

من یقین دارم اگر دکتر امینی با نمایندگان معلمین داخل گفتگو شود و آنان را مطمئن سازد که تا سرحد امکان نسبت بخواسته های آنان اقدام خواهد کرد و منظور معلمین را برآورده میسازد آقایان معلمین به اعتصاب خود پایان‌میدهندچون بی‌تردید هدفی جزاجرای نظریات وخواسته‌های خود ندارند ...

تبریکات

جناب آقای دکتر علی امینی نخست وزیرمحبوب ملت‌ایران

هم اکنون که بفرمان اعلیحضرت همایون شاهنشاه و خواسته‌ملت ایران با توجه بوضع از هم گسیخته دنیا بحق برکرسی صدارت و جانشین مرحوم احمد قوام‌السلطنه مقتدرترین سیاستمدار خاورمیانه نشسته‌اید برای خود کمال افتخار و مباهات را دارد که صمیمانه‌ترین تبریکات خود راعرضه داشته و موفقیت واقعی آنجناب را ازدرگاه ایزد توانا مسئلت نماید

محمود جنگلی از طرف خانواده جنگلی و دوستان

پس از شصت و پنج سال

(اقبال را بوعده وفاکرد روزگار) درشوال ۱۳۱۶ قمری مرحوم حاج میرزا علیخان امین الدوله صدر اعظم از مقام خود مستعفی وبعزم زیارت مکه معظمه حرکت رحمة الله علیه آنروز نهال برومند دودمان آنمرد بزرك پس از شصه تونیم‌سال بارور و جناب آقای دکتر امینی بحکم وراثت واصالت مقام شامخ آن بزرگوار را بدست آورده چون تعلیم و تربیت این بنده بامر مرحوم صدر اعظم با حقوق دولتی در تحت نظر پدرم انجام یافته بحکم وظیفه بایکدنیا شادمانی تبریکات صمیمانه خود را حضور معظم‌الیه و دودمان بزرك امینی مخصوصا تیمسار سرلشکر حسن امینی تقدیم بقا و عزت آنان رااز‌خداوند مسئلت مینمایم

آ ـ ۴۵۳۱ **مزین السلطان طفرل**

مردم شرافتمند و با ایمان تنظز

انتخاب آقای مهندس منوچهر ریاحی را به‌نمایندگی دوره بیستم مجلس شورایملی بعموم همشهریهای عزیز تبریك گفته امیدوارم دربرتو فروغ همین ایمان و اتحاد گذشته تاریك زادگاه ما همواره روشن‌تر گردد .

آ ـ ۴۵۲۷ **مهندس غلامحسین وزیری**

انتخاب بهترین صمیمی‌ترین و حقیقی ترین خدمتگذار شاهنشاه‌و وطن یعنی جناب آقای دکتر علی امینی را بمقام نخست وزیری تبریك عرض می‌نماید

ابوالحسن شیروانی ـ شکوری آستارائی

دکتر رازبان

از مسافرت اروپا مراجعت و از بیماران پذیرائی می‌نماید چهارراه پهلوی سپه ـ روبروی بیمارستان نجات .تلفن ۴۷۰۴۷

هفته دکتر خانعلی

مراسم شب هفت جوان شهید شادروان **دکتر ابوالحسن خانعلی** از ساعت ۴ تا ۶ بعد از ظهر روزدوشنبه۱۸اردیبهشت ماه‌در این‌بابویه برگزار خواهد شد . **خانواده خانعلی**

جامعه حسینی عطار و سقط فروش و اتحادیه عطار و سقط فروش تهران و توابع مصیبت وارده بجناب حاج میرزا عباسعلی اسلامی سرپرست خودشان را بمناسبت‌فوت‌همسر محترمه و همچنین بکلیه خانواده های داغدار در این ماتم تسلیت گفته روز دوشنبه ۱۸ اردیبهشت ماه که مصادف با هفتمین روز درگذشت آنمرحومه می باشد ازساعت ۳ الی۶ بعد از ظهر مجلس یادبودی در مسجد حاج سید عزیزالله‌واقع دربازار و نیز مجلس زنانه در همان ساعت در منزل شخصی برای تسلی خاطربازماندگان منعقد امید است افراد وابسته و دوستان و بستگان با حضور خودشان روح آنمرحومه راشاد فرمایند .

آ ـ ۴۴۹۷

خانواده های **رضوانی ـ بختیاری ـ فخیم ـ چودرلی ـ اعتمادی ـ والی زاده ـ جلالی قاجار ـ عمید زاده ـ اعتماد ـ زمردی ـ حب حیدر ـ هندسی ـ جوادی ـ جهانشاهی ـ مکی ثقةالاسلامی ـ سخن سنج ـ توفیق ـ ناجی ـ فکور ـ صفائی**

درگذشت شادروان**سرهنك جعفر رضوانی** را باطلاع خویشان و دوستان آنمرحوم میرساند مجلس ختم مردانه از ساعت ۹تا ۱۱ صبح روز دوشنبه ۱۸ اردیبهشت ماه درمسجد فخرالدوله دروازه شمیران‌و مجلس زنانه در همان تاریخ‌در منزل آنمرحوم‌واقع در خیابان هدایت شماره ۲۳۰ بر قرار خواهد بود

آ ـ ۴۴۸۵

بدینوسیله باستحضار دوستان و اقوام میرساند

نظر بتصادف روز دوشنبه هیجدهم اردیبهشت ماه با شب هفت درگذشت مرحومه **بانو قمر تاج باستانی** (شاهزاده خانم ملك قاسمی) مجلس تذکری از ساعت ۴ و نیم تا ۶ونیم بعد از ظهر همانروز در امامزاده عبدالله مقبره مشیری منعقد خواهد بود .

خانواده های ملك قاسمی ـ باستانی

با نهایت تاسف و تاثر فوت مرحومه مغفوره **بانوحاجیه سیمین تاج اخوان** متعلقه مرحوم مغفور حاج محمد کاظم اخوان ومادر آقایان‌حاج‌عباس و کریم و مهندس جلیل و حاجی خلیل وعلی اکبر اخوان‌را باطلاع دوستان و آشنایان می رسانیم مجلس ختم آنمرحومه ازساعت ۹تا ۱۱ صبح دوشنبه ۱۸ اردی‌بهشت ماه جاری در مسجد ارك منعقد است .

خانواده های اخوان ـ مطهری ـ خرازی ـ شرکاء ـ بافقی ضرابی ـ متین ـ وحیدنیا ـ ایمانیان ـ تبریزیان ـ شاکرین ـ مهدی زاده ـ کیانفر

خانواده های تقوی ـ صداقت ـ حاج حسین علیزاده کاغذچی ـ حاج‌فرج نعمت زاده ـ دکتر عباس زاده ـ تربیت ـ نقویان ـ تربتی ـ زارع ـ محسنین ـ کوچمشکی ـ شاهرخی ـ مبشر ـ نبوی ـ شریفی ـ قلمزن

با کمال تاسف و تاثر فوت‌شادروان‌میر حبیب تقوی یکی از بازرگانان معتبررا باطلاع خویشاوندان و آشنایان و دوستان میرساند مجلس ختم آن فقید روز دوشنبه ۱۸اردی‌بهشت ماه جاری ازساعت ۴ الی۶بعد از ظهر در مسجد ارك برگزار و مجلس ختم زنانه در همانروز وهمان ساعت‌درمنزل شخصی‌واقع در قلهك خیابان یخچال کوچه دانشور ـ کوی کی‌نژاد مقابل مدرسه آلمانیها خانه شماره۵ برقرارخواهدشد

حاج میر اسماعیل تقوی ـ میر حسن تقوی ـ میر حسین تقوی ـ میر موسی‌تقوی ـ ابراهیم علیزاده‌کاغذچی ـ کریم‌نعمت زاده ـ دکتر میر محمد تقوی ـ میرعلی‌تقوی ـ میر احمدتقوی ـ میر مهدی تقوی ـ غلامعلی تربیت

چون‌روز دوشنبه ۱۸ اردیبهشت ماه مصادف با روز یکمین سال درگذشت هنرمندعزیزمان «**حسین‌صبا**»میباشد بهمین مناسبت مجلس یادبودی از ساعت چهار و نیم تاشش و نیم بعد از ظهر روز مزبور بر مزار آن مرحوم‌در آرامگاه ظهیرالدوله شمیران بر قرار خواهد بود . **خانواده صبا**

حضرت مستطاب حجةالاسلام والمسلمین آقای حاج سید ابراهیم طباطبائی یزدی دام ظله که مورد وثوق و اعتماد زعیم الشیعه و آیت‌اله الکبری آقای سید محسن طباطبائی حکیم مدظله میباشند از نجفاشرف با هواپیما به تهران وارد شدند . الاحقر محمد علی چرندابی

دکتر فرج‌الله بینا

جراح دندانپزشك

درمان پیوره ، خونریزی لثه ، بوی بد دهان

کشیدن دندان بدون احساس درد و ناراحتی

اوقات پذیرائی : ۹ تا ۱ ـ ۴ تا ۸

آدرس : دروازه‌شمیران ـ اول هدایت تلفن ۳۰۳۶۲۷

آگهی‌های تسلیت

جناب آقای علی اصغر حامدعبدالصالح

مصیبت وارده را بجنابعالی و خانواده محترمتان تسلیت عرض کرده وبقای عمر و عزت شما را خواستاریم .

رضا قلی سیار ـ اسماعیلیان ـ موسوی ـ ارجمند ـ امینی ـ حجتیان ـ خانلو ـ مظفری ـ مطهری ـ سلطانی ـ رحمانیان جعفری ـ ذوالفقاری

آ ـ ۴۴۷۵

جناب آقای علی اصغر حامد عبدالصالح

مصیبت وارده را بجنابعالی و خانواده محترمتان تسلیت عرض کرده وبقای عمر و عزت شما را خواستاریم .

خانم آساطوریان ـ خانم راسخ ـ شاکری ـ صاعدی ـ برزگر کیا ـ جهانشاهخانی ـ یوسفیان ـ عباسی ـ خورشیدی ـ سپاسی

جناب آقای محمد علی سیف نوری

مصیبت‌وارده را به آن جناب و عموم‌خانواده محترم‌سیف نوری تسلیت عرض نموده سلامت و بقاء عمر شما و فامیل ارجمند را از خداوند متعال مسئلت می نمائیم .

مهدی یزدانی ـ بدیع‌الله یزدانی ـ حسین یزدانی ـ احسان‌الله یزدانی

آ ـ ۴۴۸۱

سرکار سروان ابراهیم آریائی نژاد

از طرف خود و درجه داران و افراد گروهان مخابرات ستاد نیروی زمینی مصیبت وارده را بجنابعالی و آن خانواده محترم تسلیت عرض می نمایم .

آ ـ ۴۴۹۵ **نورالدین محرمی**

استادان ارجمندم جناب آقای پروفسور جمشید اعلم ـ دکتر نائینی ـ دکتر قاسمی

مصیبت وارده را تسیت عرض می نماید .

آبادان سرگرد دکتر میر رشیدی

مصیبت وارده را بجناب آقای دکتر خطیبی استاد محترم دانشگاه‌و کلیه نزدیکان و بازماندگان مرحوم جلیلی تسلیت عرض می کند .

آ ـ ۵۰۸۸ **دکتر مهدی‌درخشان**

دوست عزیزم دوشیزه مریم رضوانی

با نهایت تاسف مصیبت وارده را تسلیت می گویم .

آ ـ ۴۴۶۷ **لیدا فیروزی**

از مرك‌نابهنگام دوشیزه ناکام فرح پهلوان دانش‌آموز سال ششم دبیرستان طبری کلیه دبیران ـ کارمندان ـ دانش آموزان دبیرستان بی‌نهایت متالم و این پیش آمد ناگوار را بدینوسیله بخاندان محترم پهلوان بخصوص پدر داغدیده‌اش تسلیت گفته بقاء عمر بازماندگان و آمرزش روح آن ناکام‌را از خداوند متعال مسئلت دارند .

آ ـ ۴۵۰۹ **رئیس دبیرستان طبری ـ عزت صدر**

جناب آقای علی محمد سیف نوری

مصیبت وارده را به آن جناب تسلیت عرض نموده‌سلامت وبقاء عمر شما و فامیل ارجمند را از خداوند متعال مسئلت می نمائیم .

مهدی یزدانی ـ بدیع‌الله یزدانی ـ حسین یزدانی ـ احسان‌الله یزدانی

آ ـ ۴۴۸۱

صمصام عزیز

با نهایت تاسف مصیبت وارده را به آن برادر ارجمند صمیمانه تسلیت می گوئیم .

سرهنك کیانی ـ سرهنك میر دامادی

همکار عزیز جناب آقای مسلم عظیمی

فوت‌جانگداز پرویز عزیز را بجنابعالی و خانواده محترم تسلیت عرض می نمائیم . خداوند بشما صبر جمیل عنایت فرماید .

داستان ـ عبیدی

سرکار سرهنك دکتر حسام‌الدین خرمی

مصیبت‌وارده را به آن دوست گرام و خانواده عزیزتان تسلیت عرض می نمائیم .

دکتر علی رحیمیان ـ عباس رحیمیان

با نهایت تاسف از طرف خود و افسران و درجه داران و افراد و کلیه کارمندان ژاندارمری کل کشور مصیبت‌وارده را بعموم خانواده های محترم موثقی و دیبا بویژه تیمسار سرلشگر مظفر مالك فرماندهی ژاندارمری کل کشور تسلیت عرض می نماید .

رئیس ستاد ژاندارمری کل کشور ـ سرلشگر معزی

انجمن معاونت زنان شهر تهران

باکمال تاسف درگذشت مرحوم محمد پیر زاده را بسرکار خانم نیر اعظم بردباری و خانواده محترمشان‌تسلیت میگوید. **رئیس انجمن معاونت زنان ـ هاجر تربیت**

شپارد باگاگارین ملاقات میکند

جزیره گراند باهاما - ۶مه- آسوشیتد پرس- آلان‌شپارد امروز بسیار شاد به نظر می رسید .روحیه او خوب و حالت مزاجی وی بنظر پزشکان بیش از حد حاکی از سلامتی است . او به خبر نگاران گفت تنها شکایتش از پروازفضائی این است که مدت آن کم بوده است .

آلان شپارد روز شنبه ناهار خودرا با تخم مرغ و آب پرتقال و گوشت سرخ شده و ژله برگذار کرد . روز شنبه چهار تن از فضا نوردان دیگر امریکائی نزد شپارد آمدند تا با تجربه او آشنا شوند.

از شپارد دو بار با اشعه ایکس معاینه بعمل آورده‌اند و نمونه‌خون او نیز تجزیه شده است .آزمایش خون نشان میدهد که هیچ‌تغییری در ترکیب خون شپارد پدید نیامده است . همچنین شرایط بی وزنی هیچ تاثیر نا مطلوبی روی اندام های درونی و بیرونی او نگذارده است . محفظه حامل شپارد را برای آزمایش از ناو هواپیمابر لیك شامپلین به دماغه کاناورال آوردند یك هلیکوپتر این محفظه را به دماغه کاناورال حمل کرد .

محفظه کاملا سالم بود وهیچ نوع لطمه‌ای به‌جدار آن واردنیامده بود .

تدارك برای استقبال

واشنگتن - در واشنگتن‌مقدمات استقبال عظیمی را از شپارد فراهم کرده‌اند روز دو شنبه قرار است صد ها هزار تن امریکائی ازشپارد استقبال کنند . نمونه موشك و محفظه حامل او را نیز به واشنگتن می آورند .

در آن روز از قهرمان ۳۷ ساله استقبال شایسته ای به عمل می‌آید به او مدال لیاقت میدهند و رئیس جمهوری و کنگره از او پذیرائی می کنند .

بعدا در باغ کاخ سفید بافتخار شپارد مهمانی ترتیب داده می شود و کنگره امریکا مدال جداگانه ای به شپارد خواهد داد .

شپارد بطور خصوصی سی‌دقیقه با کندی گفتگو خواهد کرد و همسر او و همسر رئیس جمهوری نیز دراین ملاقات حضور خواهند داشت .

در وزارت خارجه نیز شپارد در یك مصاحبه مطبوعاتی شرکت می کند . آنگاه مراسم رژه انجام می گیرد .

در کنگره امریکا از این که رئیس جمهوری گفته است باید بودجه برنامه فضائی امریکا افزوده شود استقبال کرده اند . نمایندگان کنگره می گویند چون روس‌ها انسانی را در مدار زمین قرارداده‌اند باید امریکا فعالیت بیشتری به‌عمل آورد تا به آنها برسد .

در این مورد نمایندگان دمکرات و جمهوری خواه اتفاق نظر دارند .

قوت قلب

توکیو - «آلن شپارد» با موفقیت خود در سفر کوتاهش به فضا قلب های بسیاری مردمان از ممالك آسیائی را قوت بخشیده است

نخست وزیر ژاپن طی تلگراف تبریکی که جهت رئیس جمهوری امریکا ارسال داشته مینویسد صمیمانه این موفقیت را به امریکا تبریك میگوید .

آزمایشهای مقرون به شکست فضائی امریکا هربار لطمه سختی‌به حیثیت این کشور در میان ساکنین کشورهای آزاد وارد میساخت .

نخست وزیر کره در تلگراف‌خود میگوید پیروزی امریکا پیروزی برای علم و پیروزی برای مدنیت دنیای آزاد عموما وامریکا خصوصا بشمار میرود .

کیم مان -سوك یك‌دانشجوی ۱۹ ساله کره‌ای مینویسد اکنون تفاوت دو دنیا را درك میکنیم -دنیای

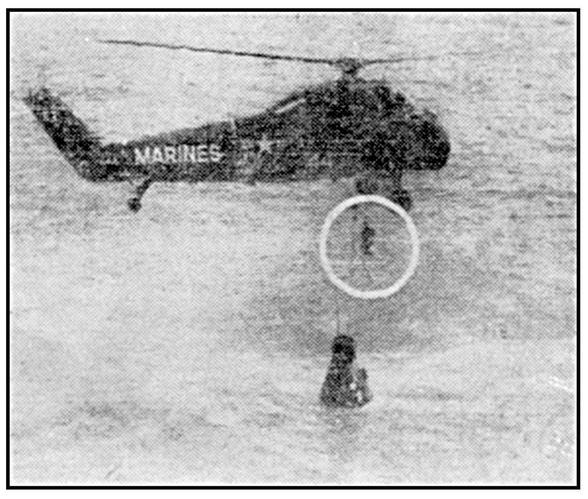

کپسول مرکوری حامل نخستین انسان فضا پیمای امریکا که بوسیله‌موشك رداستون بفضا پرتاب شدپس از پیمودن پانصد کیلو متردر نقطه‌ای‌ازاقیانوس فرود آمد وبلافاصله یك هلیکوپتر نیروی دریائی امریکا آن را از آب بیرون کشید.این عکس کپسول‌حامل‌شپاردرادر حالیکه ازآب‌کشیده‌میشودنشان‌میدهد

عکس رادیوئی اطلاعات

آزاد بدون بیم ازشکست آشکارابه آزمایش دست میزند و دنیای کمونیسم در خفا به اینکار میپردازد

در اسلو پایتخت نروژ کموزیران خارجه ناتو گرد آمده‌اند همه از پرواز شپارد ابراز خشنودی‌میکنند وآن را سبب تقویت روحی مردمان اروپای غربی و بالا رفتن حیثیت‌اتحاد غرب میشمارند .

شکنجه انسانی

کیوست - رادیو هاوانا روز شنبه ضمن انتشار خبر پرواز انسان امریکائی به فضا گفت این یك آزمایش علمی نبوده بلکه شکنجه انسانی بشمار میرفته است

این رادیو گفت شپارد را چند ساعت در محفظه حبس کردند در حالی که هرلحظه‌بسبب‌خرابی‌قسمتی‌از موشك کار عقب میافتاد وآن‌بیچاره منتظر مرك خود بود .

خلاصه آنکه برای سفر ۱۵ دقیقه‌ای شپارد طی سه روز ۷۲ ساعت شکنجه روحی تحمل کرده است .

شپارد باید از بخت خوب خود شاکر باشد که زود هلی‌کوپترها او را یافتند و گرنه مثل معمول ممکن بود محفظه او گم شود

تبریك خروشچف

لندن - خروشچف روز شنبه‌طی تلگرامی که برای کندی مخابره کرد پرتاب موفقیت آمیز شپارد رابه فضا تبریك گفت .

وی در این تلگراف میگوید موفقیت امریکا در تسخیر فضا موفقیت کم نظیر و قدم بزرگی به شمار میرود و امکانات بی پایان پیشرفت انسان را در این زمینه نشان میدهد .

درپایان تلگراف‌تبریك‌خروشچف از کندی میخواهد که تبریك اورا به شپارد ابلاغ کنند .

یك انسان دیگر

دماغه کاناورال - امریکا در اواخر ژوئن فضا نورد دیگری رابه فضا میفرستد .

گفته میشود این برنامه میان۲۶ و ۲۹ ژوئن انجام خواهد گرفت

احتمالا جن گلن یا گریسن از افراد فضا نورد امریکا برای این سفر انتخاب خواهند شد .

ملاقات باگاگارین

رم- ۶ مه - خبرگزاری فرانسه - خبرگزاری ایتالیا اعلام کرد که احتمال میرود طی ماه آینده درمراسمی که بمناسبت صدمین سال اتحاد ایتالیا درشهر«تورین» برگذار میشود ملاقاتی بین گاگارین و شپارد ترتیب داده شود

آزمایش مشابه

مسکو - خبر گزاری تاس خبر داد گرچه اقدام امریکائی ها در پرتاب انسان به فضا موفقیت

اسناد محرمانه کنفرانس پتسدام

استالین عقیده‌داشت هیتلر زنده است

چرچیل اولین کسی بود که پیشنهاد کرد ژاپن بمباران اتمی شود

واشنگتن - یونایتد پرس - ۶ مه - طبق اسنادی که در باره مذاکرات کنفرانس پتسدام از طرف دولت امریکا در واشنگتن منتشر شده استالین نخست وزیر وقت شوروی در این کنفرانس اصرار داشته است که در افریقامستعمراتی بدست آورد .

استالین حتی اصرار داشت که در مدیترانه نیز دارای منطقه نفوذ باشد . اما بر سر این موضوع‌بین او و چرچیل مشاجرات سختی در گرفت .

تمایل شوروی به تصاحب مستعمرات ایتالیا در افریقا برای نخستین بار طی نامه ای که ازطرف گرومیکو وزیر خارجه کنونی شوروی و سفیر وقت آن کشوردر بریتانیا برای دولت انگلستان‌نوشته شده بود منعکس گردید .

در اسناد کنفرانس پتسدام در عین حال مذاکرات چرچیل وترومن در باره آزمایش موفقیت آمیزاولین بمب اتمی از طرف امریکا ونظریات آنها در مورد آنکه این بمب باید ابتدا در کجا استعمال شود منعکس شده است .

استالین در کنفرانس پتسدام اظهار داشته بودکه سربازان‌شوروی جسد هیتلر را پیدا نکرده اند او عقیده داشت هیتلر به قتل نرسیده بلکه در جائی پنهان شده است .

استالین در مورد گوبلز وزیر

چرچیل

استالین

ترومن

درست نیست . استالین در حالی که مدعی است هیتلر و گوبلز در جائی پنهان شده اند پنهان نکرده است که پزشکان شوروی اجساد گوبلز و راننده هیتلر را شناخته‌اند اما تردید دارند که‌آیا جسد گوبلز راواقعا شناخته اند یاخیر طبق اظهار همان مقام امریکائی ممکن است روس هاواقعا جسد گوبلز را کشف کرده باشند .

در اسناد پتسدام مطالبی نیز در باره ژاپن و پیشنهاد چرچیل به ترومن برای استعمال بمب اتمی در ژاپن وجود دارد .

طبق این اسناد ابتدا چرچیل به ترومن پیشنهاد کرد که بمب اتمی را برای تسلیم قطعی ژاپون بروی این کشور بیاندازد .

پشتیبانی از تیتو

هنگامی که در ۱۹ ژوئیه برای اولین بار مسئله یوگسلاوی‌مطرح شد بین چرچیل و استالین اختلاف نظر شدیدی رخ داد . چرچیل‌نسبت به تیتو نا امید بود و او را متهم می کرد که خود را به نیرو های پارتیزانی تحمیل کرده وتنوانسته انتظاراتی را که از او می رفت بر آورده سازد . استالین برعکس معتقد بود که تیتو تصمیمات کنفرانس کریمه را به مرحله‌اجرا در آورده است . ترومن در مورد یوگسلاوی اختلاف نظر آشکاری با چرچیل داشت و اظهار میداشت من برای شرکت در بحث های پارلمانی باینجا نیامده ام و مایلم‌با شوروی و انگلستان مذاکره کنم نه این که به بحث در باره روش تیتو و فرانکو گوش دهم .

تبلیغات هیتلر نیز چنین عقیده‌ای داشت و دلایلی که ترومن وچرچیل برای اقناع وی در مورد نابودشدن هیلتر و گوبلز می آوردند او را متقاعد نمی کرد .

در قسمت دیگر اسناد تازه انتشار یافته پتسدام از قول یك‌مقام امریکائی گفته شده که اظهارات استالین در باره هیتلر و گوبلز

امریکا وشوروی مستقیما مذاکره میکنند

نیویورك - ۷ مه - آسوشیتد پرس - نیویورك هرالد تریبون می نویسد که خروشچف گفته است به زودی میان امریکا و روسیه مذاکرات دو جانبه ای برای خلع سلاح صورت خواهد گرفت .

این روزنامه در سر مقاله خود می نویسد خروشچف روز شنبه بر خلاف گذشته که از مذاکرات جهانی خلع سلاح سخن می گفت از مذاکرات دو جانبه سخن گفته است .

وی در ایروان پایتخت ارمنستان روز شنبه این مطلب را اظهارداشته واضافه کرده است که باید امر خلع سلاح توام با نظارت باشد . این نکته نیز جالب است زیرا نخست وزیر شوروی سابقا روی خوشی باین امر نشان نمیداد .

نیویورك هرالد تریبون اشاره می کند که ظاهرا میان امریکا و روسیه دراین باب مذاکراتی‌صورت گرفته است و شاید این مذاکرات در مسکو در جریان باشد .

خروشچف ظاهرا گفته است که روسیه آماده است دراین مذاکرات شرکت کند . نیویورك هرالد تریبون اشاره می کند که دنیا از چنین مذاکراتی استقبال خواهد کرد .

بقیه در صفحه ٤

چلو آلنسو ملکه تاتارها

ژاك سرناس- فولکولولی

از صبح سه‌شنبه

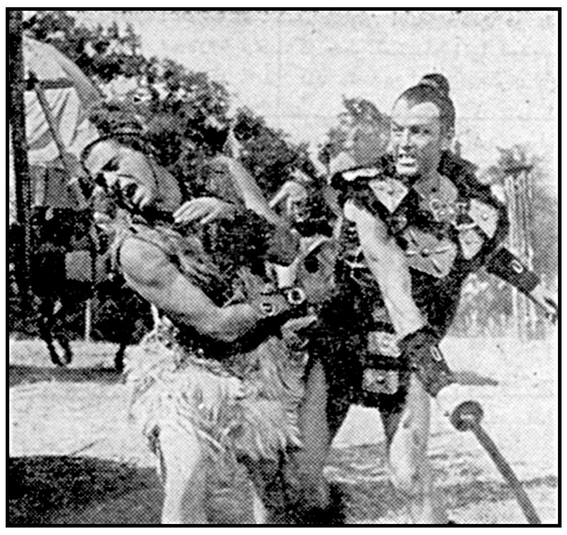

در سینماهای

رکس

نیاگارا- رویال

برنامه آینده سینما آسیا

یك بار دیگر زیبائی افسانه‌ای شبهای خیال انگیز اروپاروی‌پرده‌سینماجان‌میگیرد

((شبهای رم))

وایداسکرین- دوبله بفارسی

باشرکت :

سیلواکوشینا

اوگوتو نیاتسی

پپینو دوفیلیپو

ماریو کاروتنوتو

فرانکو فابریزی

بانك بازرگانی ایران

خوشبختی بشما لبخند میزند

حساب‌سیار بانک بازرگانی ایران هر سال شما را درمسیر دوشانس بزرك قرار داده راه خوشبختی را برای دارندگان این حساب هموار میسازد

بانك بازرگانی ایران هرسال ضمن دوقرعه کشی فصلی و محلی نزدیك به (۶٫۰۰۰٫۰۰۰) شش‌میلیون ریال‌ببرندگان خوش شانس حساب سیار جایزه میدهد .

اولین قرعه‌کشی سال ۱۳٤۰ حساب سیار (قرعه‌کشی‌فصلی) نزدیك است اگر هنوز برای خود و فرزندانتان حساب سیار باز نکرده‌اید همین امروز برای افتتاح این حساب به بانك بازرگانی ایران یاشعبه‌های آن در تهران و شهرستانها مراجعه فرمائید تااز یك گنج بی رنج بهره‌مند شوید .

درهرکجای ایران که هستید حساب سیار بانك بازرگانی ایران دوست و امانتدار صدیق شماست ...

آ-۴۹۳٦

حراج تابستانی

کفش فردوس

تاجمعه بیست ودوم اردیبهشت تمدید شد

چند مدل کفشهای مردانه

۳۹۰ و ٤۸۰ ریال

کفش فرودس- خیابان شاه و شاهرضا

کازاووبو اعتراف کرد چومبه قاتل لومومباست

وضع چومبه سخت بخطر افتاده و احتمال دارد بزودی محاکمه و مجازات شود

نیویورک - ٦ مه-یونایتدپرس- مقامات مطلع سازمان ملل متحد تائید کردند که کازاووبو رئیس جمهوری کنگو رسما چومبه رئیس دولت کاتانگا را بعنوان مسئول کشته شدن لومومبا بمقامات‌سازمان ملل متحد معرفی کرده است

رئیس جمهوری کنگو این‌موضوع را درپاسخ به سئوال اعضای کمیسیون تحقیق سازمان ملل متحد درباره موضوع کشته شدن نخست وزیر پیشین کنگو اعلام داشته است .

مقامات سازمان ملل متحد در نیویورک اظهار امیدواری کردندکه چومبه برای روشن شدن این اتهام محاکمه شود ودر صورت اثبات‌جرم مجازات گردد .

الیزابت ویل - آسوشیتدپرس- ٦ مه - «گود فروید مونکو»وزیر کشور کاتانگا امروز اظهار داشت که موئیز چومبه رئیس جمهوری زندانی آن کشور طی چند ماه‌اخیر بیش از سیصد میلیون فرانک (٦ میلیون دلار) از خزانه کاتانگا به کنگو کمک کرده است ولی پاداش خود را بازندانی شدن از طرف دولت لئوپولدویل گرفت

مونکو افزود که بهیچوجه زیر بار تشکیل دولت واحد کنگو نمی رود واگر این موضوع را بخواهند عمل کنند سیل خون در سراسر کنگو جاری خواهد شد. وی گفت دولت لئوپولدویل از ماجاج سبیل میخواهد ولی ما حاضر نیستیم زیر بار برویم .

مسدود شد

لئوپولدویل - امروز ازلئوپولدویل گزارش رسید که راه عبوراشخاص متفرقه بطرفویلائی‌که موئیزچومبه رئیس جمهوری کاتانگا در آن زندانی است مسدود شده است

هر چند وزیر خارجه کنگواخیرا ادعا کرده است که‌چومبه درحقیقت زندانی محسوب نمیشود معذلك گزارش های رسیده ازلئوپولدویل حاکی است که فشار مقامات کنگو به او افزایش یافته است .

بموجب گزارش های دیگر ممکن است در آینده نزدیك‌چومبه را بطور محرمانه از کوکیلات ویل به نقطه دیگری منتقل نمایند

اختلاف امریکا و انگلیس بر سر فروش موشك به کشور های «ناتو»

گاردرموئن - (نروژ) - ٦مه آسوشیتدپرس - یونایتدپرس - دین راسك وزیر خارجه امریکا دیشب بانمایندگان ۱۵ کشورمتحد امریکا درسازمان دفاعی اتلانتیك شمالی ، در «گاردرموئن» ملاقات کرد تابهمراه آنان‌برای بسطوحدت کشورهای متحد باختری کوشش و مشورت نماید .

قرار است کنفرانس وزیران خارجه کشورهای ناتو روز دوشنبه در اسلو تشکیل گردد. وزیرخارجه امریکا هنگام پیاده شدن از هواپیمائی که او را مستقیما از واشنگتن به نروژ آورده بود به خبرنگاران اظهار داشت در دنیائی که خطر استبداد آنرا تهدید می کند متحدین آزاد باختری بایدبه خوبی احساس کنند که تنها بابذل مساعی مشترك وابراز قدرت ولیاقت مشترك قادر به دفاع از آزادی خود خواهند بود ودر صورت لزوم‌برای حفظ این آزادی قادر به جنك با دشمنان آزادی خواهند گردید

راسك تاکید کرد که نخستین کار شورای وزیران ناتو در اسلو بررسی اوضاع سیاسی بین‌المللی و جنبه‌های غیر نظامی توسعه فعالیت ناتو خواهد بود .

در کنفرانس بطور کلی‌ارزیابی تمام جهات و جنبه‌های تازه تحول سیاست خارجی شوروی ، و راه‌های مقابله با غرب با این سیاست ، بزرگترین موضوع مذاکرات را تشکیل خواهد داد .

بعد از این موضوع مسئله‌روابط فیمابین کشورهای ناتو وهمکاریهای اقتصادی و نظامی آنها بایکدیگر وسایر مسائل کوچکتر نیز مورد بحث قرار خواهد گرفت . در عین حال موضوع اعطای کمك های اقتصادی به یونان و ترکیه که از کشورهای نیازمند گروه ناتو می باشند نیز حائز اهمیت زیادی‌خواهد بود .

لندن - موضوع فشار امریکا به متحدین برای قائل شدن رجحان به سلاحهای ساخت امریکا که مورد ادعای عده‌ای ازسیاستمداران اروپائی است‌امروزموجب‌برانگیختن اعتراض محافل انگلیسی گردید

طبق گزارش روزنامه های انگلیسی دولت امریکا اخیرا به متحدین باختری خود فشار آورده است‌که به جای خرید موشك های انگلیس بابرد کم موشك های امریکائی را خریداری کنند .

بموجب همین گزارش انگلستان اخیرا پیشنهاد کرده است‌که‌موشك هائی با برد ۷۰ مایل برای متحدین اروپائی خود بسازد اما امریکا توصیه کرده است که همین‌موشك ها از واشنگتن خریداری شود

ثبت نام مردم شوروی برای جنك در کوبا

هاوانا - ٦ مه - خبر گزاری فرانسه - شومون سفیر کوبا در اتحاد شوروی‌درگزارشی که‌بهاوانا فرستاده اعلام‌کرده است که‌هزاران نفر از مردم شوروی در سفارت کوبا ثبت نام کرده اند تا درصورت لزوم به کمك کوبا بشتابند .

سفیر کوبا اضافه نموده است که در پنجم مه صدو چهارده نفر از نمایندگان تشکیلات کارگری ودانشجوئی شوروی آمادگی‌اعضای خودرا برای جنك در کوبا اعلام داشته اند .

با اعلام روز افتتاح در ایوین سینما دیگر از گرما خدا حافظی کنید

وبا اتومبیل برای تماشای یکی از ارزنده ترین آثار سینمائی جهان بسوی تهران پارس

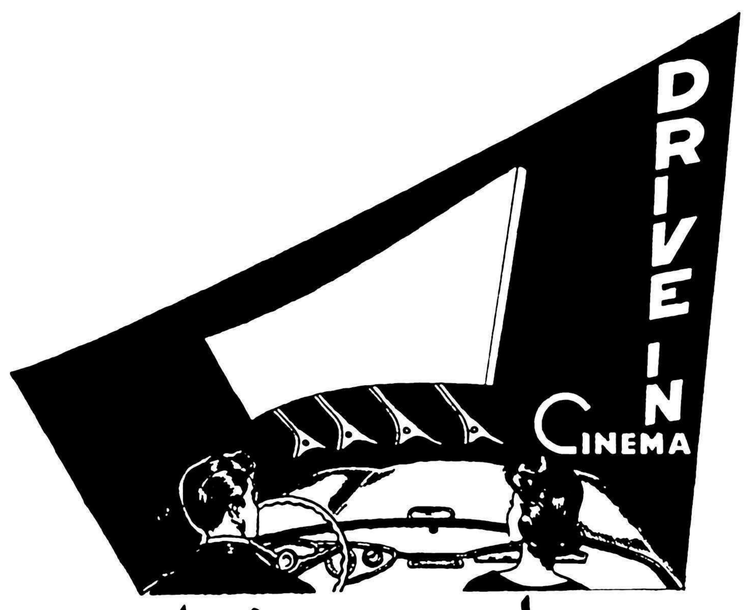

حرکت کنید

در ایوین سینما

در انتظار روز افتتاح

در ایوین سینمای تهران پارس باشید

بدنبال کشف توطئه جدید علیه دوگل

گروهی از شخصیتهای فرانسه بازداشت شدند

پاریس -٦ مه - خبرگزاری‌فرانسه- مسئله کشف یك توطئه جدید در پاریس شنبه عصر مورد بحث محافل مختلف بود و اینك انتظار میرود که شخصیت های مهمی بازداشت‌شوند.

در روز های اخیر ژنرال فوره وشش افسر ارشد دیگر بازداشت شده‌اند.

اینعده قصد داشتند علیه دوگل دست باقدام بزنند .

عده‌ای از اعضای سازمان منحلهٔ «جوانان ملی» نیز بازداشت شده‌اند.

دیروز ماموربن پلیس روزنامه «اومانیته» ارگان حزب کمونیست فرانسه را که اطلاعاتی درباره شورش اخیر الجزایر انتشار داده بود توقیف کردند .

در الجزایر صدو ده نفر از عاملین توطئه بازداشت شده و ۱۲ نفر از اعضای تشکیلات سری ارتش تحت تعقیب قرارگرفته‌اند .

بازجوئی از شال

پاریس - ژنرال سابق ارتش فرانسه موریس شال امروز بمدت پنج ساعت تحت باز جوئی قرار گرفت .

در این جلسه وکلای مدافع شال هم حضور داشتند .

شال اظهار نمود که نقش وی در توطئه ۲۲ آوریل جنبه کاملا نظامی داشته است .

او اضافه کرد من می‌توانستم دو ماه مقاومت کنم بدون آنکه احتیاج به‌هیچکس داشته باشم،ولی‌نمیخواستم باعث ریختن خون فرانسویان شوم.

ژنرال شال در جریان بازپرسی اعلام نموده که هیچ دولت خارجی در انجام نقشه کودتا بوی کمك نکرده و بدین ترتیب بطور ضمنی شایعات مربوط بمداخله آمریکا در شورش الجزایر را تکذیب کرد.

حملات شدید بدولت مکمیلان بخاطر :

کشف شبکه جاسوسی شوروی در انگلیس

لندن - ٦ مه - آسوشیتدپرس رهبران سیاسی انگلیس در پارلمان حکومت مکمیلان راسخت مورد انتقاد قرار دادند .

این انتقادات در اثر کشف شبکه جاسوسی روس ها که‌اسناد سری انگلستان را به روسیه می فرستاد صورت گرفته است . از جمله گیت اسکل رهبر حزب کارگر سخت از حکومت انتقاد کرد .

وی گفت باید هرچه زودتر در سازمان مبارزه جاسوسی تجدیدنظر شود و اسناد دولتی را در شرایط محفوظ تری نگاهدارند .

جروج سلبیك مامور وزارت خارجه که دراین جاسوسی دست داشته به ٤۲ سال زندان محکوم شده است .

جراید انگلیس نیز ازحکومت انتقاد می کنند و می خواهند در مقررات تامینیه کشور تجدید نظر شود .

کمك‌های جدید شوروی به عراق

مسکو - یونایتد پرس - ٦مه- طبق گزارش خبر گزاری تاس دولت شوروی به دولت عراق وعده داده است به زودی تاسیسات‌صنعتی تازه‌ای با ارزش بیش از هشت میلیون دلار برای عراق خواهد ساخت و دو ایستگاه فرستنده رادیوئی تازه نیز در این کشور بنا خواهد کرد .

یکی از ایستگاه های فرستنده مذکور که قرار است از ماه‌ژوئیه آینده شروع به کار نماید طبق گزارش تاس از جمله نیرومندترین فرستنده های با موج کوتاه‌رادیوئی در خاور میانه خواهد بود . در گزارش تاس اضافه شده که کلاکوف نماینده اداره بازرگانی خارجی شوروی بعد از امضای قرارداد مربوط‌به‌تربیت کارشناسان عراقی به منظور کادر تاسیسات صنعتی آن کشور واحداث دو کارخانه برق جدید در عراق ، از بغداد به مسکو بازگشته است.

هریمن سفیر سیار کندی گفت:

در آسیا همه طرفدار بیطرفی لائوس هستند

نیویورك - آسوشیتد پرس - ٦ مه- آورل هریمن سفیر سیارامریکا امروز از مسافرت و گردش طولانی خود در کشور های آسیای جنوب شرقی با این اعتقاد به واشنگتن باز گشت که آسیای جنوب شرقی خواهان یك لائوس کاملابی طرف است .

هریمن گفت با هرکس که در آسیای جنوب شرقی صحبت کرده این عقیده و اظهار نظر را شنیده است .

وی افزودکه معذلك سر نوشت آینده لائوس بستگی به آن‌خواهد داشت که خروشچف نخست‌وزیر شوروی در کنفرانس بین المللی کنترل اوضاع لائوس چگونه بازی خواهد کرد .

این کنفرانس قرار است روز ۱۲ ماه مه درژ نو تشکیل گردد .

سفیر سیار امریکا بار دیگر در باره اوضاع‌لائوس به صحبت‌پرداخت و اظهار داشت که دور نمای‌آینده در آن کشور امید بخش است .

خروشچف نخست‌وزیر شوروی نیز تاکنون با برقراری آتش بس در لائوس موافقت نموده و هر گاه نیرو های طرفدار صلح وبیطرفی در لائوس بتوانند از حسن نیتی که غرب برای بهبود سرنوشت لائوس ابراز میدارد استفاده کنند ،بدیهی است که امید به بر قراری یك صلح پایداردر لائوس به ثمرخواهد رسید .

هریمن گفت که هندوستان و کامبوج و بسیاری دیگر از کشور های همسایه لائوس که موردبازدید وی قرار گرفته‌اند بهیچوجه مایل نیستند که یك رژیم کمونیستی‌در لائوس مستقر گردد .

هریمن در پایان گفت که‌چین کمونیست و شوروی تنها با سلاح های ارسالی کمونیست های‌لائوس را تقویت نمیکنند بلکه افرادی نیز برای رهبری شورشیان کمونیست به‌لائوس اعزام میدارند .

دومین بار

وینتیان - امروز برای دومین بار نمایندگان حکومت مرکزی و نمایندگان کمونیست ملاقات کردند و درباب جزئیات مسائل مربوط‌به آتش بس گفتگو نمودند .

محل مذاکرات کنار رود نام لیك است .

فرماندهی هیئت دولتی باسرتیپ «سینك راماتا ساماکس» بازرس کل ارتش است . نماینده شورشیان «تونك فون» از نمایندگان سابق پارلمان لائوس وازهواداران‌شاهزاده فوما است.

در دومین جلسه ملاقات نمایندگان دو طرف برای اولین بار توافقهائی در مورد آتش بس حاصل شد .

از جمله وقت جلسه آینده را تعیین کردند و طبق پیشنهاد کمونیستها که مورد قبول‌نمایندگان حکومت مرکزی واقع شد محل‌این ملاقات در داخل قلمرو شورشیان در بان ناموم خواهد بود

پشت جبهه

توکیو - فرماندهی عالی‌شورشیان لائوس حکومت مرکزی را متهم ساخت که گروهی تروریست و خرابکار را پشت جبهه پاتت لائو فرستاده است .

رادیو هانوئی ازگان دولت‌ویتنام شمالی اعلام کرده است افرادقبایل مئو با اسلحه و پول امریکاتجهیز شده به خرابکاری در نقاط تحت اشغال عناصر پاتت لائو دست‌زده‌اند

هواپیماهای امریکائی طبق‌گفته رادیو هانوئی برای افراد قبایل مئو مهمات حمل میکنند و به قلمرو هوائی ویتنام شمالی تجاوز مینمایند

تجزیه یا بیطرفی

چانه زدنهای سختی که بر سر لائوس صورت خواهد گرفت‌تازه آغاز شده است .

نمایندگان دو طرف متخاصم امروز بر سر تعیین‌محل مذاکرات مبارزه می‌کنند و این مقدمه‌ای برای تعیین امر مهمتر است - چگونه آینده‌ای باید برای لائوس درنظرگرفته شود ؟

آمریکائی ها که زمانی لائوس را بعنوان یك سنگر دفاعی برضد نفوذ کمونیسم می‌خواستند امروز به یك دولت پوشالی برای حفظ ویتنام جنوبی و کامبوج و سیام قانع شده‌اند.

اما کمونیست ها که همواره‌در پی تسلط بر سراسر کشوربودند، هنوز تغییری در عقیدهٔ خود نداده‌اند.

جبههٔ طرفدار غرب در این کشور جنگلی عقب افتاده آنقدر ناتوان شده است که حتی‌امیدی به استقرار یك حکومت پوشالی بیطرف نیز بسرعت از میان میرود. پیشرفت‌های‌نظامی کمونیست ها در مرکز لائوس آنها را در وضعی قرار میدهد که می‌توانند ابتکار عمل را در دست داشته باشند . هر راه حلی برای لائوس امکان داشته باشد بیشتر به‌نفع آنها خواهد بود تا مخالفین‌شان.

در حالت کنونی ، تعیین آیندهٔ سیاسی لائوس فقط در دو زمینه ممکن خواهد بود .

طرفین یاباید به یك حکومت ائتلافی بیطرف در لائوس تن در دهند و یاباید آن کشور را نیز مانند ویت‌نام تجزیه کنند .

حکومت ائتلافی بیطرف بنفع مردم لائوس ، حوزهٔ آسیای‌جنوب شرقی و آرامش بین‌المللی خواهد بود . ولی معلوم نیست به اندازه تجزیهٔ‌آن کشور بنفع عناصر پاتت‌لائو باشد .

وظیفهٔ دشوار شاهزاده فوما آنست که دوستان پاتت‌لائو و نابرادری خود شاهزاده‌سوفانووونك را قانع سازد که ایجاد یك‌حکومت بیطرف ائتلافی بیشتر بنفع آنها است تا تجزیهٔ کشوروابدی‌ساختن کشمکش .

امتیازاتی که فوما در ماه های اخیر به جبههٔ کمونیست داده است ، سفر های او به خطوط جبههٔ قوای پاتت‌لائو و مذاکراتش در مسکو و پکن و هانوئی همه بهمین منظور بوده‌است .

او کوشیده است با طرف قویتر روابط دوستانه برقرارسازد وآنها را بطور ضمنی به‌پشتیبانی‌از امر خود ، یعنی حفظ وحدت و بیطرفی لائوس ، متعهد کند .

شك نیست که رنجش فوما از سیاست آمریکا و تقویت آن‌کشور از ژنرال «نوساوان» در پشتیبانی او از پاتت‌لائو و کمونیست ها بی‌تاثیر نبود . ولی سیاستمدار لائوسی برای هدف بزرگتری مبارزه می‌کرد .

او حیثیت داخلی و بین‌المللی خودرا به پاتت‌لائو عرضه داشت .

آنها را از حالت شورشیان و یاغیان بصورت سربازان وفادار حکومت مشروع و قانونی لائوس درآورد . بخاطر اینکه بعدا نتواند فکر تجزیه لائوس را از سرشان بیرون‌آورد .

تقسیم لائوس به دو کشور شمالی و جنوبی عناصر پاتت‌لائو را فرمانروای بخش مهمتر این کشور خواهد ساخت‌ویك «دولت‌کمونیستی تازه در آسیای جنوب شرقی‌بوجود خواهد آورد .

از پایگاه «حکم لائوس شمالی، جنگجویان غیر منظم کمونیست خواهند توانست حملات خود را بر ضد ویتنام جنوبی لائوس را زیر فشار سخت قرار دهند و بانتظار زمانی‌بنشینند‌که حکومت های طرفدار غرب در نیمه های جنوبی ویت‌نام و لائوس از پای درآید.

برتری نظامی کنونی آنها و حالت‌روحیه باخته نیرو های‌طرفدار غرب زمینه استواری در مذاکرات آینده بر سر لائوس به‌جنگجویان پاتت‌لائو می‌دهد .

اگر نمایندگان پاتت‌لائو‌وبلوك کمونیست مصمم باشند باحتمال زیادخواهند توانست فکرتزیهٔ لائوس را به‌کنفرانس بین‌المللی بقبولانند

در غرب عناصری که حو عمد به بهای تجزیهٔ لائوس خود را از گرداب جنك در این سر زمین دشوار رهائی دهند کم نیستند .

محالست و پایداری سیام چندان اثر نخواهد داشت که جنگیدن با کمونیست ها را در لائوس برای دول غربی جالب توجه سازد .

ولی حتی اگر غرب بتواند کمونیست ها رابه‌تشکیل حکومت پوشالی قانع سازد بنز حوادث در جهت منافع پاتت‌لائو‌وکمونیست ها سیر خواهد کرد.

سقوط حکومت «بون‌اوم» وروی کار آمدن کابینه‌ای با شرکت پاتت‌لائو هرگونه وسیلهٔ‌مداخلهٔ آمریکا را در حوادث لائوس از دست آن کشور خواهد گرفت .

دست راستی ها امروز می‌توانند‌در هر لحظه رسما از آمریکا وسیتو تقاضای کمك کنند و مداخلهٔ نظامی آمریکا مهمترین‌عاملی‌است که در محاسبات کمونیست های لائوس و دوستانشان به حساب می‌آید .

با برطرف شدن این مانع لائوس یکسره به ترحم کمونیست ها سپرده خواهد شد .

حکومت پوشالی تا وقتی برسر کار خواهد بود که کمونیست ها نخواهند . در اروپای شرقی بین سالهای ۱۹٤۵ و۱۹۵۰ کمونیست ها روشهای آسوده شدن از شر موتلفین سوسیال‌دمکرات وبیطرف خود را به خوبی تکمیل‌کردند.

داریوش همایون

نیروی امریکا برای حرکت به ویتنام جنوبی آماده شد

واشنگتن -٦مه - آسوشیتدپرس- در واشنگتن رسما اعلام شد که نیرو های زمینی دریائی و هوائی امریکا آماده‌اندتا در صورت لزوم به ویتنام جنوبی عزیمت کنند .

اگرحکومت ویت‌نام جنوبی‌تقاضا کند ، بلافاصله قوای امریکا برای حفظ استقلال و تمامیت آن‌کشور وارد عمل خواهند شد .

این نکته را «دین راسك» وزیر خارجه امریکا قبل از عزیمت به «اسلو» طی یك مصاحبه مطبوعاتی بیان کرده بود .

گفته میشود هم اکنون ٦۰۰۰تن تفنگدار دریائی با قدرت آتشی که معادل یك ارتش صد هزار نفری است و سیصد هواپیما جهت‌حرکت به ویتنام جنوبی آماده است و در صورت لزوم یك لشکر تفنگدار - دریائی ۱۸٫۵۰۰ نفری نیز به آنجا اعزام خواهند شد .

دوناو هواپیما برکه هر یك صد هواپیمای‌جت مافوق صوت‌دارند پیوسته برای شرکت‌در لشکر کشی به ویت نام جنوبی حاضرند .

سایگن - امروز مقامات دولتی ویت نام جنوبی یك مرکز آموزش نظامی چریکهای حزب کمونیست ویتکونك را کشف کردند .

ماموربن دولتی این نقطه و یك ستاد کمونیست هارا کشف واشغال کردند .

گروه کثیری از چریکهای - کمونیست اسیر شدند و اسناد و سلاح زیادی بدست مقامات دولتی افتاد .

مجازات اعدام در شوروی

مسکو - ٦ مه - رویتر - به موجب فرمان جدید شورای عالی اتحاد شوروی مجازات‌اعدام درمورد جنایات خطرناك خاص اجرا خواهد شد

طبق مفاد این فرمان سرقت اموال دولتی‌به مقیاس وسیع‌مجازات تیر باران خواهد داشت .

این مجازات در مورد کسانی که اوراق بهادار جعلی را رواج دهند نیز اجرا خواهد شد .

در مورد زنان حامله و کسانی که کمتر از ۱۸ سال دارند این مجازات ها اجراء نمی شود .

تروریسم واخلال نظم نیزمستلزم مجازات اعدام می شود .

آمریکا و شوروی مستقیما مذاکره میکنند

بقیه از صفحه ۳

در شورای ناتو

اسلو- در آستانه تشکیل شورای وزیران سازمان ناتو در نروژ اظهارات اخیر خروشچف نخست وزیر شوروی در مورد لزوم مذاکره امریکا و شوروی برای تخفیف تشنجات جهانی مورد توجه محافل سیاسی غرب قرار گرفته است .

خروشچف پیشنهاد کرده است مذاکرات مربوط به خلع سلاح‌هر چه زودتر بین امریکا و شوروی آغاز گردد و تا دیر نشده مساعی مشترك از طرف آنها برای بهبود اوضاع بین‌المللی بعمل آید .

محافل باختری در اسلو عقیده دارند که خروشچف کماکان مایل است مستقیما با امریکا ومخصوصا باشخص پرزیدنت کندی رئیس جمهوری امریکا مذاکره نماید .

به عقیده همین محافل درحال‌حاضر زمینه‌ای برای آغاز مذاکرات مستقیم خلع سلاح بین امریکا و شوروی وجود دارد وانتظار میرود که این مذاکرات مخصوصا بافا فشاری زیادی که شوروی به خرج میدهد از تاریخ ۳۱ ژوئیه آغاز گردد .

هرچند متحدین اروپائی امریکا یادآوری کرده‌اند که مذاکرات دو جانبه امریکا و شوروی نمیتواند برای آنان لازم‌الاجرا باشد معذلك باحتمال زیاد روسیه‌خواهد توانست دولت امریکا رابه مذاکرات‌مستقیم‌با خود تشویق کند .

وزیر فرهنك شوروی در آسانسور زندانی شد!

کان - ٦مه - آسوشیتدپرس- امروز خانم فورتسوا وزیر فرهنك شوروی و شش شخصیت دیگر روسی که سفیر شوروی درپاریس نیز در میان آنها بود مدت ۱۵ دقیقه در آسانسور هتل کارلتون واقع در شهر کان زندانی شدند.

این حادثه به علت خراب شدن آسانسور صورت گرفت و بعد از یك ربع ساعت در نتیجه تلاش کارگران شخصیت های شوروی که بین طبقه اول و دوم هتل گیر کرده بودند سالم به طبقه اول باز گشتند . یکی از مسئولین هتل کارلتون به خبر نگاران اظهار داشت که خراب شدن آسانسور درنتیجه خرابکاری‌بوده‌اما کارگران اظهار می داشتند که آسانسور اضافه بار داشته است . وزیرفرهنك و سایر شخصیت های روسی برای شرکت در فستیوال بین المللی فیلم که در کان بر گزار میشود باین شهر آمده بودند .

کارگاه صنعتی اتحاد

واقع در چهار راه وثوق سلسبیل سمه غربی بین چهار راه خوش و قصرالدشت .

انجام کار های فلزی - درب و پنجره - آکاردانی - نرده - پروفیلهٔ - سقف - اسکلت سازی - درب کرکره - لوله کشی آب راطبق نقشه وبا اسلوب صحیح و جدید زیر نظر متخصصین فنی‌به بهترین وجه انجام میدهد.

مدیر فنی کارگاه صنعتی اتحاد-اسمعیل‌دارائی

۱- ۳ — آ-٤۰٦۹

درمان قطعی سوزاك تازه و کهنه وتقویت قوای تناسلی

دکتر جنابزاده‌دارای گواهینامه ازدانشکده طب‌فرانسه صبح‌و عصر خیابان‌منوچهری‌مقابل کوچه‌ژاندارك:

تغییر نام خانوادگی

بدینوسیله باطلاع‌کلیه دوستان وآشنایان میرساند که‌نام‌خانوادگی اینجانب مهندس سیروس گابریل به رام تغییر یافته است .

مهندس‌سیروس‌رام

توجه

دنباله سلسله مقالات آیشمان را لطفادرصفحه نهم مطالعه فرمائید

مستشاران بلژیکی چومبه اخراج شدند

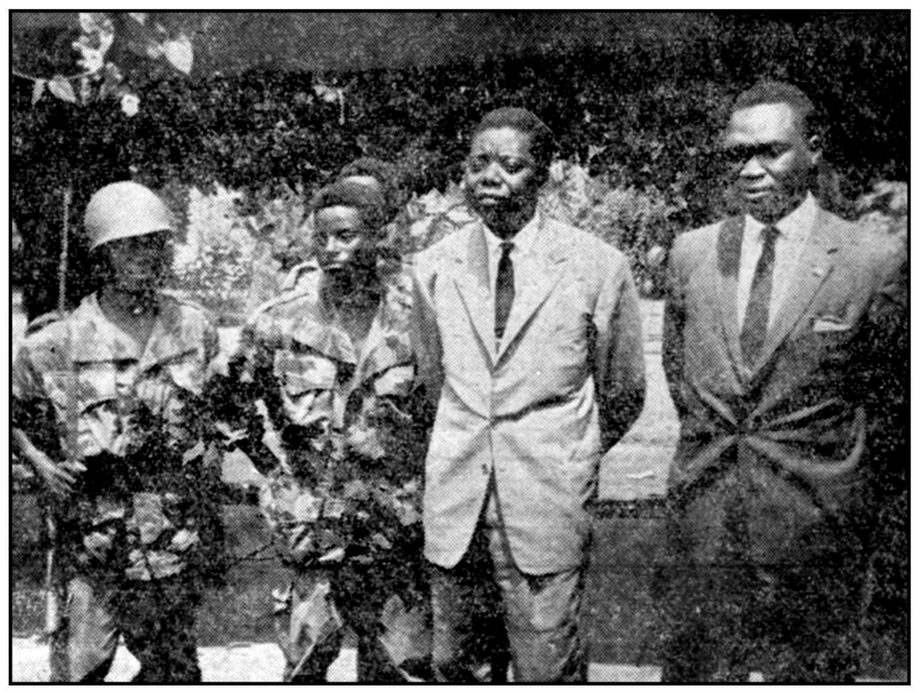

عکس چومبه رئیس جمهور کاتانگا درکنفرانس رهبران کنگو درکوکیلات ویل‌دستگیر شده بود. عکس چومبه باوزیر خارجه‌اش کیمبا دیده می‌شوند که دست‌بسته‌درتوقیف چتربازان کنگوئی‌میباشند علت‌توقیف چومبه آن‌بوده که دربرقراری صلح درکنگو کارشکنی می‌کرده‌است.

لئوپولدویل – آسوشیتدپرس – رویتر ـ۶مه ـامروز اعلام‌شد که‌شش تن‌از مستشاران بلژیکی موئیزه‌چومبه رئیس دولت کاتانگا بدستور دولت کنگو ازاین کشور اخراج‌شده‌اند.

این مستشاران‌درکنفرانس کوکیلات ویل همراه چومبه دستگیر و تحویل مقامات سازمان ملل متحد گردیدند وتاروز پنجشنبه در زندان بودند.

پیشنهاد مذاکره

الیزابت‌ویل – مونونکووزیر کشور کاتانگا اظهار داشت که حاضر است در صورت آزادی چومبه و وزیرخارجه او بومبوکو ، بامقامات سازمان ملل متحد برای اخراج تمام مستشاران بلژیکی ایالت کاتانگا داخل در مذاکره شود.

وزیرکشور کاتانگا گفت که چومبه مرد معتدلی است وبادستگیری اومقامات دولت لئوپولدویل دچاراشتباه بزرگی شده‌اند.

وی همچنین شایعات مربوط به قتل عام قبائل بالوبا راتوسط چومبه تکذیب کرد وگفت مامیخواهیم‌تحت نظارت سازمان ملل متحد درمیان‌افراد این قبائل رفراندوم کنیم که آیا حاضر به‌اطاعت ازدولت کاتانگاهستند یانه ؟

وزیم گیزنگا

قاهره ـوزرای خارجه کشورهای عضو کنفرانس کازابلانکا که‌در این هفته در قاهره اجتماع کرده بودند امروز اعلام داشتند که وزیم‌آنتوان گیزنگا رهبر هواداران لومومبا در ایالت استانلی‌ویل‌رابعنوان وزیم‌اصلی وقانونی کنگو میشناسند .

اعضای کنفرانس کازابلانکاعبارتند از کشور های جمهوری عربی – غنا، گینه ،مراکش، مالی ودولت موقت الجزایر .

کنفرانس پشتیبانی خود را از استقلال الجزایر و حقوق مردم‌فلسطین نیز اعلام داشته است .

دوقلوی سیامی

بانکوک ـ۶مه رویتر ـامروز دو دختردوقلو که‌از ناحیه‌شکم بیکدیگر متصل هستند دردهکده کوچکی‌واقع در ۱۶۰کیلومتری بانکوک (پایتخت سیام) بدنیاآمدند.پس‌از تولدبلافاصله آنهارا به بیمارستان بانکوک انتقال دادند وقراراست‌تاچندماه دیگربوسیله عمل جراحی این دوخواهر توام را از یکدیگر جدا کنند.

ژنرال‌زلر بازداشت‌شد

وی‌که یکی‌از چهار ژنرال کودتاچی فرانسه بود

خودرا بمقامات نظامی فرانسه معرفی‌کرد

پاریس ۶مه – خبرگزاری فرانسه– امروز رسما اعلام شد که ژنرال‌سابق آندره زلر یکی از چهار نفر ژنرال شورشی الجزایر بازداشت شده‌است

منابع موثق خاطرنشان‌میسازندکه ژنرال آندره زلر امروز صبح خود را شخصا به‌مقامات فرانسوی در الجزایر معرفی کرد و لحظه‌ای بعد بموجب دستوری که از پاریس آمد ژنرال‌بایک هواپیمای مخصوص به‌پاریس فرستاده شد .

ژنرال‌سابق‌آندره‌زلرکه امروزصبح خودرا به‌مقامات فرانسوی درالجزایر معرفی نمود پس از شکست کودتای ژنرالهای یاغی ، نزدیکی از اقوام نزدیک‌خوددرالجزایر پناهنده شد .

وی یکی از کارگردانان اصلی کودتای اخیر الجزایر بوده سابقا ریاست‌کل ستاد ارتش فرانسه را بعهده داشت و دراکتبر ۱۹۵۹ بازنشسته شد . در فوریه ۱۹۵۶ ژنرال زلر در اثر عدم توافق باسیاست حکومت گیمولله هر مورد الجزایر از سمت خود استعفا کرد و سپس در ۱۹۵۸ توسط ژنرال دوگل بخدمت احضار گردید اما یك سال بعد نیز مجددا از کار برکنار شد .

ژنرال زلر درماههای اخیر علنا باسیاست ژنرال دوگل‌درموردالجزایر مخالفت میکرد سرانجام باکمك ژنرال شال ،ژنرال سالان و ژنرال جوهود کودتای اخیر الجزایررابوجودآوردند.

بورقیبه درآمریکا مجروح شد

واشنگتن ـ۶مه – خبرگزاری‌فرانسه– حبیب بورقیبه رئیس جمهوری تونس که‌اینك درامریکا بسر میبرد ،امروز هنگامیکه قصد داشت وارد آپارتمان محل اقامت خود بشود زمین خورد و جراحت‌مختصری برداشت . قرار بود امروز حبیب بورقیبه از ایالات‌تنسی و تکزاس ،درامریکا دیدن کند اما براثر این حادثه مسافرت او لغو گردید . حال عمومی رئیس جمهوری تونس چندان وخیم نیست اما گفته می‌شود که باید چند روزی کاملا استراحت کند .

بقرار اطلاع‌دست رئیس جمهوری تونس دراین حادثه آسیب دیده‌است.

خلاصهٔ اخبار

یاسی‌آدا – برای اولین‌بار بعد از کشایش دادگاه یاسی‌آدا امروز برای عدنان مندرس نخست‌وزیر سابق‌ترکیه تقاضای اعدام شد .

دادستان بخاطر خشونتی که‌مندرس در تظاهرات استانبول بکار برده بود طبق‌قانون‌جزائی‌ترکیه‌برای‌ودرخواست اعدام کرد .

برای پنج نفر دیگر از متهمین‌نیز تقاضای اعدام شد .

آین عده عبارتند از معاون وزارت کشور و شهردار و نمایندگان دولت سابق در استانبول .

برای سه نفر از وزرای سابق نیز بهمین اتهام تقاضای پنجسال زندان شده‌است .

***

آنکارا – امروز مجلس نمایندگان ترکیه با اکثریت ۲۲۲ رای در مقابل ۵ رای ممتنع طرح قانون اساسی‌جدید جمهوری ترکیه را مورد تصویب قرار داد ۵۵ نفر از نمایندگان هنگام اخذ رای غایب بودند .

این طرح قبلا بتصویب کمیته‌اتحاد ملی رسیده‌بود .

این کمیته شورای عالی نظامی انقلاب می‌باشد .

طرح مزبور توسط یك کمیسیون پارلمانی تهیه شده و در فهم مدنی بشورای مشورتی تقدیم شده‌بود.

***

استانبول – امروز چهل و نه نفر از ضد انقلابیون ترکیه که متهم به خرابکاری در یك کارخانه برق در حوالی استانبول هستند در یك‌دادگاه نظامی تحت محاکمه قرار گرفتند.این عده متهم هستند که قصد داشته‌اند سران رژیم سابق ترکیه را زمانی‌که در آناتولی زندانی بودند فرار دهند .

***

لئوپولدویل – بنابدستور مقامات لئوپولدویل امروز رفت و آمد کشتی ها وزورق ها از رودخانه‌ای که بین کنگوی سابق فرانسه و کنگوی‌بلژیك قرار دارد مسدودگردید .

مقامات لئوپولدویل این اقدام را بعنوان تلافی درخواست فولبرت یولو رئیس جمهوری کنگوی سابق فرانسه دائر بر لزوم آزادی موئیزه‌چومبه‌رئیس جمهوری زندانی کاتانگا بعمل آوردند.

***

لندن – روزنامه دیلی‌هرالد وابسته به حزب کارگر بریتانیا امروز گزارش داد که دولت انگلستان از مطبوعات درخواست کرده است تا از افشای جزئیات مربوط به محاکمه‌وسرنوشت جرج بلاك دیپلمات ۳۸ساله‌انگلیسی که‌هفته گذشته‌باتهام جاسوسی برای شوروی محکوم به ۴۲ سال حبس‌شده خودداری نماید .

دیپلمات مذکور متهم است که‌نام عده زیادی از ماموران سری دولت بریتانیا را برای دستگاه های‌جاسوسی روسیه فاش کرده‌است .

***

مسکو – یك هیئت‌ازروزنامه‌نگاران شوروی بریاست بورکف مدیرروزنامه ترود عصر دیروز از مسکو بصوب آمریکا عزیمت کرد .

مطبوعات امروز صبح شوروی اعلام داشتند که این مسافرت جزء برنامه مبادلات فرهنگی بین دو کشورمیباشد و با شرکت ناشرین روزنامه های آمریکا طرح ریزی شده است .

نمایندگان پراودا . ایزوستیا . آژانس خبرگزاری تاس . ترود و کمونیست در این گروه شرکت دارند .

***

قاهره – امروز قرارداد پرداخت ۲۰ میلیون لیره استرلینك اعتبار ازطرف بریتانیا به جمهوری متحده عربی‌بین مقامات دو کشور امضاء شد .

ممکن است در صورت لزوم این اعتبار تا ۵۰ میلیون دولار افزایش یابد .

مسکو – مجله عصرجدید چاپ مسکو امروز اسنادی مربوط به نقشه های اشغال بریتانیا از طرف آلمان را که در سال ۱۹۴۲ بدست نیروهای شوروی افتاده‌منتشر کرد .

جنجال در واشنگتن وپاریس

مسکو – ۴مه– رویتر – روزنامه پراودا ارگان حزب‌کمونیست شوروی در شماره امروز خود نوشته که اکنون در پاریس و واشنگتن کوشش میشود سرو صدای جنجالی را که درباره نقش سازمان اطلاعات امریکا در شورش الجزایر درگرفته است بخوابانند.

در مقاله نوشته شده است روزنامه های فرانسه این حقیقت را پنهان نمی کنند که عمال آلن‌دالس و وزارت دفاع آمریکا با شورشیان ارتباط داشته‌اند.

مدتهای دراز معلوم بود که وضع فرانسه در پیمان اتلانتیك‌شمالی باعث نارضایتی ژنرالهای وزارت دفاع امریکا بوده‌است . علاوه براین واشنگتن ازاین هم ناراضی است که فرانسه درباره اغلب مسائل بین‌المللی از جمله لائوس پشتیبانی بی چون و چرای خود را از امریکا اعلام نکرده است .

قوطی

عالیترین کرم زیبائی برای لطافت دست و صورت

کمپرسور – کنگاسور – بتونیر – الواتور – پمپ

شرکت سهامی سپهرات خیابان تخت جمشید شماره ۲۹۲ مقابل سفارت آمریکا تلفن ۶۹۰۳۶

قرعه‌کشی نزدیك است

با افتتاح حساب ذخیره از ۶۰۰هزار ریال جوائز و مزایای دیگر استفاده فرمائید

اگر بدتان میآید پس انداز نکنید

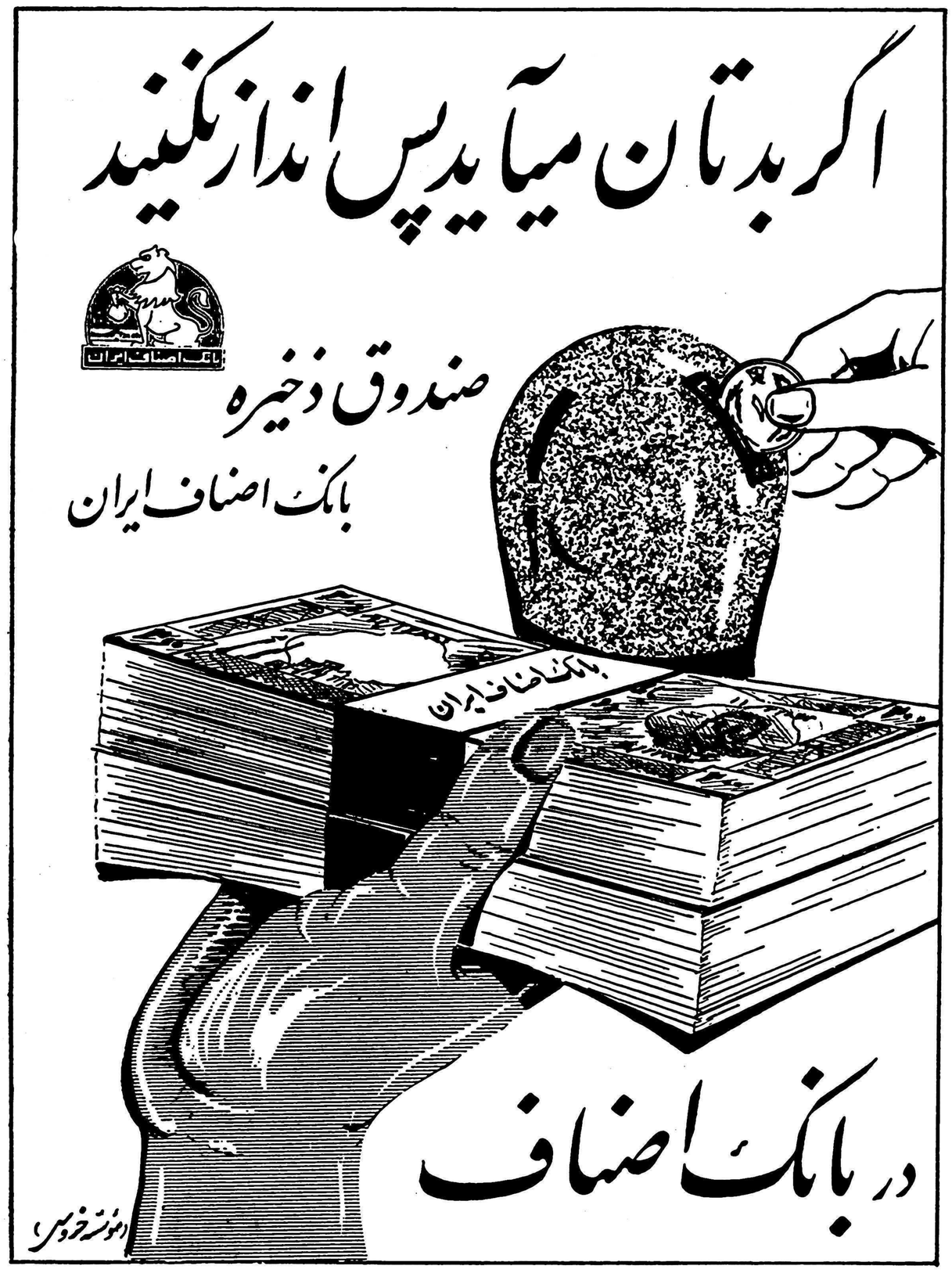

برای‌گشایش حساب ذخیره به‌بانك اصناف شعبه مرکزی خیابان فردوسی کوچه فروشگاه فردوسی ویا شعبات زیر مراجعه فرمائید : شعبه بازار خیابان بوذرجمهری سرای‌ساعتچی ، شعبه بهارستان‌میدان بهارستان، شعبه رودکی خیابان رودکی ، شعبه مولوی خیابان مولوی روبروی بنگاه حمایت مادران ، شعبه خیام خیابان خیام جنب میدان خیام ، شعبه رباط‌کریم خیابان رباط‌کریم ، شعبه نازی‌آباد مقابل کشتارگاه ، شعبه شهناز میدان شهناز ، شعبه شهباز خیابان شهباز دروازه دولاب ، شعبه ری خیابان ری جنب میدان سبزی ، شعبه بازار زید ، بازار زید مقابل‌سرای بوعلی ، شعبه پهلوی‌خیابان پهلوی فروشگاه سوپرمارکت (کافه شهرداری سابق) شعبه دانشگاه میدان ۲۴ اسفند اول خیابان امیرآباد شعبه عباسی خیابان قزوین چهارراه قنات

آـ ۴۹۴۰

بزودی در بزرگترین سینما های پایتخت :

بیوه های خندان

باشرکت : ژاله ـ تهمینه ـ فرانک فردین ـ ظهوری ـ سارنگ همایون

از فردا صبح درسینماهای

حافظ ـ دیانا ـ همای

شاهکار پرارزش‌دیگری که‌تهران را بخودمتوجه‌خواهدساخت

«استالینگراد»

برنده پنج جایزه از فستیوال ونیز دوبله بفارسی

حماسه‌ای از نبرد عده‌ای از جان‌گذشته درخوفناکترین لحظات جنك دوم جهانی ، نبرد خونین وعجیب استالینگراد

٤ـ مصاحبه ایوب‌خان

من دیکتاتور نظامی نیستم

U. S. News & World Report

س ـ آقای رئیس جمهوری بنظر شما روش آمریکا نسبت به کشور های بیطرف باید چگونه باشد .

ج ـ من‌تصور میکنم برای آمریکا اشتباه و غیر ممکن است که ازتمام کشور هابخواهد تا به آن به‌پیوندند. بعضی از کشورهائی هستند که‌واقعا احساس میکنند که سرنوشت آنها بسته به بیطرفی است .

س ـ گفته میشود که پاکستان تحت رژیمی است که نوعی‌دیکتاتوری‌نظامی بشمار می‌آید، آیا این موضوع‌درست است ؟

ج ـ بسیاری از مردم بی اطلاع‌مرا یك دیکتاتور نظامی میدانند . من‌یك نظامی هستم . لکن میتوانم بشما اطمینان دهم‌که قصد دیکتاتوری‌ندارم

اوضاع کشور مابسیار بد بود، فسادوبی‌لیاقتی وجود داشت وتنها عامل استواری که باقی مانده بود ، ارتش بود . ارتش تنها عاملی بود که‌مردم میتوانستند ، برای رهبری بدان بنگرند و در آنزمان من درراس ارتش قرار داشتم و بدینجهت می‌بایستی دست باقداماتی برای‌نجات کشورم بزنم . بعدا مردم بارای‌آزاد، مرا در راس کارنگاه داشتند.

من دیکتاتور نیستم. ما دولت پاکستان را بادمکراسی ترین شیوه ها اداره می‌کنیم من‌تا بامردم وکار شناسان مشورت نکنم ، دست بهیچ کاری نمیزنم . باید هم چنین باشد، برای اینکه هدف من حفظ‌و تحکیم موقعیت شخصیتم نیست بلکه سبك کردن باریست که‌بدوش ملت قرار دارد، پیدا کردن راه حل اساسی برای مشکلات موجود می‌باشد.

دمکراسی اساسی

س ـ آیا پیش بینی می‌کنید که در پاکستان‌حکومت دمکراتیك‌تر شود؟

ج ـ مامردم مسلمانی هستیم . عنصر اصلی دمکراسی‌برابری وبرادری است ،که پایه دین ما می‌باشد. ما تعصب نژادی نداریم . روح‌دمکراسی چیزی نیست که لازم باشد مایاد بگیریم ، آنچه ماباید بیاموزیم‌روش های اعمال دمکراسی است به بهترین نحوی که مناسب حال ما باشد .در این جاست که بعضی ها دچار سوء تفاهم شده‌اندومن‌امیدوارم که جهان غرب‌بفهمدمطلب‌مهم‌آرمان‌دمکراسی‌است و روش‌های اعمال دمکراسی ممکن است مختلف باشد.

من فکر میکنم که شما آمریکائی ها این مطلب رامی‌فهمید . آنچه ما از آن احتراز میکنیم آن سیستم دمکراسی است که فقط پارلمانی را انتخاب میکندولی ریشه‌ای درزندگی مردم ندارد.

س ـ آیا شما روشی برای اعمال آن نوع دمکراسی پیدا کرده‌اید ؟

ج ـ اولین کاری که ما شروع کردیم ایجاد تغییرات اجتماعی‌بوسیله اصلاحات ارضی است توجه دارید که درسیستم فئودالی و مالکیت ارضی قدیمی ، برای اشخاصی که پول‌وزور داشتند امکان داشت که آراء مردم راکنترل‌بکنندوبدین وسیله بدون توجه بمنافع مردم حکومت را تحت کنترل قرار دهند .

س ـ آیا درامر اصلاحات ارضی پیشرفت زیادی کرده‌اید ؟

ج ـ در حقیقت اینکار بسیارخوب انجام شده‌است و نتایجش هم اکنون دارد نمایان میشود .

س ـ بچه طریق ؟

ج ـ درانتخابات محلی ، ما می‌بینیم در دهکده ها ، که مردم از مالکیت وتصرف خود مطمئن هستند و دیگر زیر دست مالك نیستند، در اظهار عقیده و نظر خود آزادند . کسیکه‌بار ها برای مقامات رسمی محلی‌انتخاب شده نه پول داردو نه زور ، بلکه کسی‌است که سرشار از روح‌خدمت گذاری بمردم است ومردم نیز اورا دوست دارند. بنابر این اصلاحات ارضی برای دمکراسی اساسی ما اهمیت بسیار دارد .

س ـ ممکن است توضیح دهید که این اصلاحات ارضی دقیقا چگونه عملی میشود ؟

ج ـ درمقیاس دهات ، ما «شوراهای اتحاد» داریم که هرکدام‌ازنمایندگان منتخب اهالی چند ده ، که بین ۸تا ۱۵هزار نفر جمعیت دارند انتخاب شده‌اند هر شورائی مامور رسیدگی بوضع محل انتخاب خودمی‌باشد . سپس ، در مقیاس های‌بالاتر ،«شورای تحصیل» شورای ناحیه ، شورای بخش‌و شورای ایالتی داریم . این نمایندگان مردم ، اعضاء حکومتی‌محلی را تشکیل میدهند که به احتیاجات‌و توقعات مردم آگاهی دارند آنها دورهم می‌نشینند و نقشه تهیه و اجرا می کنند .

بطوریکه توجه دارید هدف من‌آن است که تا آنجا که ممکن است‌مردم مسئول اداره خودباشند و در عین حال مامورین دولتی بوسیله‌کارکردن یانمایندگان مردم درمقابل مردم‌مسئول باشند .

درشرایط ما این کار بسیار مهم است ، زیرا مردم باسواد عده‌شان‌کم است و همه نمی‌توانند از رادیوو مطبوعات استفاده کنند .

شوروی همسایه ماست

س ـ آیا شما اخیرا تصمیم‌بامضاء موافقت نامه‌ای با شوروی ، برای اکتشاف نفت نگرفته‌اید ؟ اهمیت‌این کار درچه بوده‌است ؟

ج ـ تا آنجاکه مربوط بماست ، شوروی همسایه ماست و روابط ما باشوروی عادیست ، اما آنها مارا سرزنش می‌کنند که تماس کافی با آنها نداریم ،مابه این سرزنش جواب دادیم «بسیارخوب ، ما حاضریم با شما قرار دادی برای اکتشاف نفت ببندیم .»

نفت آن چیزی که ما درواقع‌اشتیاق فراوان برای پیداکردن آن داریم .ما منابع بزرگی ازگازطبیعی‌کشف‌کرده‌ایم امانفت پیدانکردیم اگرنفتی‌موجودباشد ماعجله فراوان برای یافتن آن داریم بنابراین‌موافقت‌نامه‌ای‌باروسها‌بسته‌ایم که‌بشکل‌وام‌است‌وطبق‌آن‌عده‌ای‌از کار شناسان روسی در جستجوی نفت باینجا خواهند آمد .

س ـ آیا احتمال میدهید‌که‌نظایراین موافقت نامه هم منعقد شود ؟

ج ـ تاکنون که نقشه‌ای برای‌آن نداریم .

درباره چین

س ـ احساس شما در باره‌پذیرفتن چین کمونیست بسازمان ملل‌چیست؟

ج ـ ما لازم دیده‌ایم که واقع بین باشیم . در سرزمین اصلی چین یك رژیم کمونیستی برقرار است . ما این رژیم را برسمیت شناخته‌ایم ودر پکن سفارت‌خانه داریم . من‌فکر میکنم که نفهمیدن واقعیت از جانب ما ، حداعلای بی منطقی‌است .

من‌میدانم که در بعضی کشورها احساسات شدیدی‌بمخالفت باپذیرفتن چین بسازمان ملل‌وجود دارد،اماعقیده من آنست که پذیرفتن چین بسازمان ملل کار خوبیست .

س ـ چرا ؟

ج ـ شما میدانید که وقتی شمابا کسی اختلاف عقیده دارید ، یا اگر یك یاچند کشور حاضر بهمکاری‌با شما نیستند ، اگر شما در موقعیتی قرار داشته باشید که بتوانید باآنها مذاکره کنید بنفع شماخواهد بودو بشما کمك خواهد کرد ، اگر شما جائی داشته‌باشید که اقلا بتوانید باهم حرفتان را بزنید، اگرچه این‌مذاکرات‌بطریق‌غیردوستانه باشد ، بازهم خوبست

س ـ آیا پاکستان آماده‌است‌بنفع پذیرفتن چین بسازمان ملل‌متحد ، اگر این مسئله مطرح شود ، رای بدهد ؟

ج ـ ماتمایل خودرا به‌انجام اینکار اظهار داشته‌ایم .

(اخبار آمریکا و گزارشهای‌جهان)

پاریس واشنگتن را متهم میکند

The New York Times.

پاریس ـ سازمان مرکزی‌اطلاعات آمریکا ، که‌هم‌اکنون برسر مسئله کوبا ،عمیقادر شن‌زار سیاسی فرورفته است ، در برابر افکار عمومی‌فرانسه مسئول «شورش ژنرالها» درالجزیره، که‌در هفته‌پیش‌صورت گرفت ،شناخته میشود .

ازآنموقعی که لوموند متنفذ ـ ترین روزنامه فرانسه ،درروز پنجشنبه گذشته این خبررا منتشرکرد ، بآن اعتباری نیمه‌رسمی دادلوموند بدنبال این خبر گزارش داد که این اطلاعات را «ازشایعات خصوصی محافل دولتی» بدست‌آورده‌است پس‌از این خبر ، اتهام علیه سازمان مرکزی اطلاعات آمریکا درروزنامه [illegible] عمومی فرانسه ، یکی‌پس از دیگری تجدید شد .

سفارت آمریکا درفرانسه پس‌از آنکه این‌خبررا «کاملادروغ‌وبی‌پایه» نامید ، سکوت اختیار کرد .

هنگامیکه از آقای لوئی ژوکس ، وزیر امورالجزیره‌فرانسه ،درکنفرانس مطبوعاتی نظرش رادرباره این خبر برسیدند ، جواب داد :

«من‌مطلقا اطلاعی ندارم که آیا تشویقی ازاین شورش بعمل آمده است یا نه ؟ویااینکه عنصر مسئول ودست‌اندرکار این شورش کمکی از خارجه دریافت داشته‌اند یانه ؟»

دربرابر «ناتو»

اما ازاخباریکه بعدز شورش ، بسرعت مورد قبول افکار عمومی‌فرانسه قرار گرفته‌اند ، اخبار زیر رامیتوان نام برد :

۱ـ رهبرشورش ، ژنرال موریس شال بوسیله کسانی تشویق شده است که‌در راس قیام قرار بگیرد زیرا به او تلقین کرده بوده‌اند واوهم باور کرده بود ـ که افسران وعمال آمریکا درزمینه‌کمك وهمکاری نظامی و سیاسی با سازمان پیمان آتلانتیك شمالی اورا بهتر از ژنرال دوگل ،رئیس جمهور فرانسه میدانند.

۲ـ سازمان‌مرکزی اطلاعات‌آمریکا، ماهها پیش باژاك سوستل وسایر رهبران دست‌راست تماس برقرارکرده وبه‌آنها یکنوع «تامین سیاسی» در قبال برانداختن وسرنگون کردن‌ژنرال دوگل داده است . این تماس باعث تشویق شورشیان شده است .

۳ـ سازمان اطلاعات مرکزی‌امریکا، جدا ومستقل‌از دولت‌آمریکا ووزارت خارجه آمریکا، باین نتیجه رسیده بوده‌است که‌هرگونه مذاکره موفقیت آمیزی باملیون الجزایر ،سبب‌خواهد شد که الجزایر تحویل کمونیسم‌شود وباید جلوی این کار گرفته شود .

٤ـ سازمان مرکزی اطلاعات‌امریکا قبل‌از شروع شورش عملابوئی ازاین توطئه برده بوده است واطلاع‌خود را در اختیار دولت‌فرانسه نگذاشته‌است.

٥ـ درپریشان ترین ساعات‌شبهای شنبه ویکشنبه دوهفته پیش ،که خطر فرودآمدن چتربازان به‌پاریس ، در اوج خودبود ، سازمان اطلاعات‌مرکزی آمریکا ، عملانیروی شورشیان را بیشتر از واقع‌نشان داده است وایکار به‌نفع پیروزی شورشیان بوده است.

کمك یا «سرپوش»

البته این‌خبرها بااین حقیقت که پرزیدنت کندی کمك خودرا به‌ژنرال دوگل عرضه کرده متناقض است. اما آنطوریکه امروز عده زیادی از فرانسویان قضایارا می‌بینند و تحلیل می‌کنند ، این‌کمك را«سرپوشی»برای پنهان کردن نیات‌واقعی دولت‌آمریکا ـ که‌بوسیله سازمان اطلاعات مرکزی امریکا نشان داده شد ـ تلقی‌میکند.

فرستنده مستقل رادیوئی شماره یك‌اروپا ، این‌موضوع رابارهاتجزیه و تحلیل کرده است ومجله هفتگی دست‌راستی «اوزاکوت» نیز به‌انتشار وتقویت نظر رادیو مزبور کمك‌کرده است .

یکی‌از عواملی‌که به تقویت این شایعه کمك کرده آن‌بوده، که‌پیش از شروع شورش ،دونفر از افسران آمریکائی که‌عضوهیئت‌وابستگان‌نظامی آمریکا درپاریس بودند، درالجزیره حضور داشتند .

آنان باتنهاکشتی که‌بعداز کودتا از الجزیره خارج‌شد ازالجزیره بیرون رفتندوبطوریکه‌مجله‌هفتگی«اوزاکوت» گزارش میدهد «وقتی‌که این‌افسران درفرانسه پیاده شدند حتی انکارکردند که‌امریکائی هستند . اما بدون شك ماموریت خودرا انجام داده بودند».

حقیقت غم‌انگیزی که‌درتمام این گزارشها و شایعات وجود دارداینست که همه‌آنها دارای سهمی از حقیقت می‌باشند .

بدون شك ، ژنرال‌شال، درتلاش بمنظور ایجاد همکاری بیشترنظامی باناتو از همدردی افسران امریکائی «ناتو»برخوردار بوده است .

همکاری با توطئه

سازمان مرکزی اطلاعات‌آمریکا نیز ،تقریبا بدون شك ،اطلاعات‌جالبی ازوجود کمونیستها در «جبهه نجات‌ملی الجزایر» داشته است واحتمالابا دست راستیهای فرانسه تماس برقرار کرده است و حتی‌ممکن است قبلا بوئی از توطئه برده باشد .

خود فرانسویها ، طبق اطلاعاتی‌که بنویسنده رسیده است ، میگویند‌که از وجود توطئه‌ای خبر داشته‌اند ولی فکر میکرده‌اند که با رد مذاکرات «اویان» ازطرف ملیون‌الجزایر ،این توطئه منتفی شده است .

بالاخره ، همه‌این سروصداها و شایعات وتصورات پی‌درپی این‌مسئله رامطرح میکند که‌آیا سازمان‌مرکزی اطلاعات امریکا از ژنرال‌شال‌پشتیبانی میکرده و بااو همکاری داشته است یانه ؟ افکار عمومی فرانسه معتقد است که این پشتیبانی و همکاری‌وجود داشته است .

نیویورك تایمز

دکتر جمال‌الدین نوربخش
متخصص دربهداشت و بیماریهای کودکان
ازدانشگاه پاریس
معتادین به الکل، تریاك، مرفین،
کوکائین و هروئین
را باآخرین متد درمدت‌کوتاهی بدون هیچگونه
عارضه درمان مینماید
نشانی: خیابان شاهرضا چهارراه پهلوی
پذیرائی ٤ تا ۸ بعدازظهر تلفن مطب ٦٥٥٥٧
تلفن منزل ٤٤٧٨٩ (۱)

سه پرواز هفتگی ازفرانس ازتهران به رم

هم اکنون‌هوای‌لطیف و دل انگیز ناحیه مدیترانه در رم چشم براه شما بوده و از آنجاست که‌شما بکشف شگفتی‌های یکی از قدیمی‌ترین و جالب ترین سرزمینهای اروپا میپردازید.

حرکت : یکشنبه‌ها ـ چهارشنبه‌ها ـ پنجشنبه‌ها

برای کسب اطلاعات به‌آژانس مسافرتی خود یا ارفرانس موندا کسپرس ۹۵خیابان فردوسی تلفن٤۹۱۷٤ تا ۷۸ مراجعه‌فرمائید.

AIR FRANCE

بهترین هواپیماهای جت ، کاراول و بوئینگ ارفرانس ، در بزرگترین شرکت هواپیمائی جهان

A 61/11
No 4711
TOSCA
Perfumed Cologne
توسکا ادوکلن معطر
ادوکلن انتخابی خانمهای زیبا و دلربا
توسکا ادوکلن معطری است که هم قدرت خنک کننده ٤۷۱۱ وهم عطر پردوام عطر معروف توسکا را دارد
توسکا ادوکلن معطر هدیه ای که همیشه لذت بخش است

انتقاد

احمد احرار

تجارت دولت

وکلاوقتی از سیاست اقتصادی دولت انتقاد میکنند تکیه کلامشان اینست که دولت تاجر خوبی‌نیست اینرا اگر همه دولتهای عالم رد کنند دولتهای ما باید قبول داشته باشند زیرا در هررشته‌ای از کسب وتجارت که‌تاخته‌اند باخته‌اند . ما دولت دیدیم که بزازی کرد. فروشگاه قماش راه انداخت و پارچه فروخت وموقعیکه دکان بزازی برچیده شد همه منفعت برده بودند مگر دولت .

دولت دیدیم که قصابی‌کردوگوشت فروخت ، نتیجه این شد که دیزی مردم از گوشت تهی ماندو قصاباز کاسبی بازماند و جماعتی که پیه‌را از دنبه باز نمیشناختند زمامدار امور گوشتی پایتخت شدند ، دست آخر هم دولت ضررکرد .

دولت خواربار فروش دیدیم که سرنوشتش بهتر از دولت بزاز و دولت قصاب نبود و همینطوردولت ماهی فروش ، دولت میوه فروش و غیره ، پس تردید نمیماند که دولت کاسب خوبی نیست اما در عوض دولت مزاحم خوبی برای کاسبی‌مردم هست .

مونتسکیو در روح القوانین می نویسد تئوفیل امپراتور روم وقتی شنید یك کشتی مملو از مال التجاره در آب دریا شناور است ومحمولات آن بزوجه‌اش تئودورا تعلق دارد فرمان داد کشتی را با محمولاتش آتش بزنندو گفت اگرمن یازوجه‌ام تجارت بکنیم‌پس افرادملت که‌بایستی از راه تجارت امرار معاش نمایند چکار خواهندکرد وآنگهی‌کدام‌تاجری است که قدرت داشته باشد روبروی دکان من‌امپراطور، دکان بازکند؟

حال بشنوید از در دل‌یك‌همشهری خودمان . این آدم که بزحمت زیاد یك کارخانه روغن کشی دائر کرده است میگوید:

دوسال پیش دولت دست بیك اقدام مفیدزد یعنی از محل‌ارزیابی پشتوانه اسکناس اعتباری فراهم ساخت و آنرا بحمایت صناعت و فلاحت اختصاص داد. از محل این اعتبار عده‌ای‌کشاورز وعده‌ای‌صاحبان صنایع وامهای کشاورزی وصنعتی گرفتند . کلاهی هم ازین نمدنصیب ماشد . البته این وام را داده‌اند که مابرویم چرخ کارخانه‌مان رابگردش در آوریم . برمیزان تولیدبیفزائیم ، بازار پیدا کنیم و بهره برداریم . آنوقت وام‌دولت راهم تادیه کنیم .

اما صنف ما، یعنی صنف‌سازندگان وتولید کنندگان روغنهای نباتی با رقیب قدرتمندی روبرو شده که‌همان دولت است ، دولت آمده یك‌کارخانه روغن کشی دائرساخته‌و باکارخانجات خصوصی رقابت‌میکند . اما چه جور رقابت ؟

فرض کنید مغز بادام قیمتش کیلوئی هشتادو پنج ریال است . باصطلاح اهل فن تحویل کارخانه‌می شوداز قرار کیلوئی بود ریال .روغنی که‌ازین بادام بدست‌می‌آید بامراعات همه نوع صرفه جوئی برای کارخانه خصوصی بیست‌و یکتومان تمام می شوداگر کاسب به یکتومان منفعت قانع باشد باید بفروشد بیست ودو تومان .اما همین روغن‌بادام راکارخانه دولتی هفده تومان میفروشد .

اگر تصور بفرمائید تهیه روغن بادام برای‌دولت ارزان تمام میشودولا محاله ارزان میفروشد صحیح‌نیست چون هیچکاری نیست که دولت‌آنرا ارزانتر از مردم تمام کند . چیزیکه هست دولت در هر کیلو روغن‌بادام چهارتومان ضرر میکند، یعنی‌کارخانه دولت بحساب خزانه دولت این ضرر رامتحمل میشود. حالا چرا اینکاررا میکند معلوم‌نیست.مرحوم‌ملانصرالدین هم وقتی بسرش‌میزد که کاسبی‌کندو کاسب بشود میخرید دوقران ومی دروحت یکقران !

البته درین احوال هیچکس‌نمی پرسد که کاسب بیچاره باوجودچنین رقیب عجیبی چگونه میتواند مالش‌را بفروشدو قرضش رابدهد.

همین آدم حکایت‌دیگری ازابتکارات اقتصادی دولت نقل میکرد. می گفت صدور کنجاله بخارج‌ممنوع‌شده است ومنطق ممنوعیت اینستکه‌کنجاله مصرف داخلی دارد. اما درواقع‌مصرف داخلی کنجاله نسبت بتولید آن‌بسیار ناچیز است و چون کارخانه دار نمی تواند مازاد مصرف داخلی را صادر کند گذشته از آنکه رقمی از ارقام صادرات از دست میدهد ناگزیراست برای تامین‌منافع‌خودبرقیمت روغنهای نباتی بیفزاید وخلاصه دراین ماجرا هم حکیمباشی یعنی مصرف کننده‌را درازمیکنند .

شاید دولت باین انتقاد جوابی داشته باشد والبته اگر جواب عنایت شودنگارنده راهم که از بیخ در علم اقتصاد عرب‌است از ضلالت نجات بخشیده‌اند .

کفتگوی مردم

حق‌العاده خارج

خدمتگزاران جزء بهداری‌شهرستان شاپور آذربایجان تلگراف می کنند فواق العاده خارج از مرکز ما را بدون مجوزی قطع کرده اند در صورتیکه‌هر یك ما را از شهرستان‌دور دست‌منتقل و با عائله کثیری که داریم در این شهرستان غربت مشغول وظیفه هستیم استدعا داریم نسبت بپرداخت فواق‌العاده خارج از مرکز توجه‌فرمایند که با گرانی روزافزون‌زندگی بحقوق حقه خود برسیم .

قرض اقساطی

آقای محمود ویسه مینویسد . ده سال قبل اداره کل ثبت اسناد در مقابل اسنادی که از شمس جلالی در دست داشتیم و باتکای اوراق رسمی معامله شده بود و ازدستمان گرفت‌قبوضی سپردکه‌دهسال‌دراسفند هر سال یکدهم طلب خود را بگیریم حال که باید تمام طلبمان وصول شده باشد متاسفانه در پرداخت قبوض اقساطی سهل انگاری میشود استدعای عطف توجه داریم .

خط ٦٤ سینا

آقای حمزه هاشم پور مینویسد ماشین های خط ٦٤ سینا صبح وعصر بی اندازه شلوغ است مخصوصاصبح ها که از ته خط برحرکت می کنند برای مسافرین بین‌راه جائی باقی نمیماند از شرکت واحد تقاضا می شود ترتیبی بدهند که برای‌مسافرین عرض‌راه محلی ذخیره‌باشد و چند اتوبوس سیار هم در این خط‌بگمارند

برق بین‌الملل

ساکنین کوی کاشیها و فردوس واقع در خیابان گرگان و خواجه - نظام‌الملك مینویسند خرابی وکم- نوری برق این ناحیه که از کارخانه برق بین الملل تامین میگردد ما را مستاصل نموده‌تقاضا میکنیم‌مسئولین برق مزبور را برفع نواقص مزبور ملزم نمایند .

خدمتگزاران جزء

خدمتگزاران جزء غیربومی استان آذربایجان شرقی مینویسند تا اواخر سال گذشته فوق‌العاده خارج‌ازمرکز بخدمتگزاران جزء غیر بومی پرداخت می گردید متاسفانه اخیرا بموجب تصویبنامه ای خدمتگزاران جزء را از دریافت فوق‌العاده مزبور محروم ساخته اند استدعا می شود با درنظر گرفتن اوضاع و احوال زندگی امروز که با گرانی سرسام آور وازدیادعائله با حقوق ناچیز فعلی چندین سرعائله را اداره می نماید از محروم ساختن فوق‌العاده مزبور خودداری نمایند .

آئین‌نامه مزایا

کارمندان گمرك آبادان می نویسند هیئت محترم دولت در تاریخ ۲۲ بهمن ماه ۳۹ بدون توجه بهزینه های‌کمر شکن و طاقت‌فرسا بجای اینکه نسبت بتامین و آسایش کارمندانی که در سخت ترین شرائط زندگی‌درسرحدات زیر آفتاب سوزان ٤٨ درجه حرارت انجام وظیفه می نمایند وسائل و موجبات تشویق فراهم نماید طی تصویبنامه ای مزایای کارمندان را اعم از بومی و غیر بومی قطع نموده‌با این‌قلت حقوق‌و مشکلات عدیده دچار مضیقه هستیم لذا تقاضای لغو آئین نامه مزبور را می نمائیم .

مسمومیت هوائی

آقای کریم دانشور می نویسد در خصوص مبارزه با مسمومیت هوائی در شهر تهران مطالب زیادی نوشته شده و تصمیماتی هم‌گرفته شد و باز هم این قبیل یادآوری بی‌نتیجه‌نخواهد بود که عاجلا برای رفع این مسمومیت هوائی چاره اندیشی شود زیرااکنون که فصل لطیف بهار است در خیابان ها از آزار دود ، گازوئیل ماشین ها نمی توان راه‌راه رفت و از اینرو تکلیف تابستان معلوم خواهد شد .

انتقال کارخانه

چند نفر از ساکنین کوچه چراغ برق مقابل تلفنخانه بازار می‌نویسند پنجسال است ازکارخانجات قندریزی ونخود پزی واقع در سرای سلامت شکایت مینمائیم با آنکه مامورین مربوطه پس از بازدید محل کارخانه را مهر و دستور انتقال‌بخارج شهر دادند معهذا مجددا مشغول کار شده تقاضای انتقال آنها را بخارج شهر داریم .

علت کثافت جویها

آقای منصور احساسی می نویسد بعضی از موجرین که هریك از اطاق های خانه خود را بیك خانواده اجاره می دهند با مستاجر شرط می کنند که تمام آب های کثیف ازقبیل آبصابون و شستشوی ظروفو لباس و غیره را بجویهای کوی‌و برزن بریزند تا چاه داخل منزل‌پرنشود اینگونه‌مستاجرین نیز ناچار از اجرای این شرط‌هستند وبهمین جهت‌جوی محل کثیف و در اینموقع که هوا رو بگرمی میرودایجاد عفونت می نماید شایسته است‌برزن های مربوط مالکین اینگونه خانه هارا موظف سازند از این عمل که خلاف بهداشت عمومی است جلوگیری نمایند .

حسین متقی‌فرد

وظایفی که دولت در قبال نسل جوان‌دارد

بنظرمن یك نکتهٔ ناگفته موضوع «هدایت وارشاد»جوانان توسیلهٔ اجتماع است .

همانطور که‌افراد و فرزندان یك خانواده بوسیلهٔ رئیس ومربی آن خانواده هدایت میشوند ، نسل جوان نیز باید توسیلهٔ اجتماع رهبری گردد ولی چون دولت‌نماینده جامعه میباشد، این‌رهبری وارشادنیز باید از ناحیه دولت بعمل آید .

مواردیکه ارشاد وهدایت بوسیله دولت‌را ایجاب مینماید اینهاست :

۱ـدولت باید جوانان را از حیث فرهنگی هدایت کند . یعنی تعلیم‌و تربیت آنانرا بنحو مقتضی بعهده‌گیرد وآنانرا از نظرمشاغل آینده طبقه‌بندی نماید .

۲ـ دولت‌باید از نظر «هنری» جوانان راارشاد کندو ذوق ومایه های اصیل هنررادر آنان‌بپرورد .

۳ـدولت باید جوانان را از نظر فکری هدایت کند واین درصورتی میسر است که‌یك فکر قابل قبول و صحیح مورد استناد قرار گیرد .

٤ـدولت جوانان رااز نظر روحی و روانی نیز باید رهبری و تقویت کند واین‌کار تنهادر صورتی میسراست‌که دستگاههای دولت بر تمام وسایل تبلیغاتی از قبیل کتاب ومطبوعات و رادیو نظارت کافی واز روی فکرداشته باشد .

شاهین بار

بهترین وسیله حمل‌بار - اثاثیه آهن‌آلات را دراختیار شمامیگذارد

نشانی - بوذرجمهری سه‌راه‌شاهپور

تلفن : ۲۹٤۵۱ - ۵۵٤۵۱

آگهی مزایده

سفارت کبرای کشورهای متحد امریکا اقلام زیر را از طریق مزایده بوسیله پیشنهاد های مهر و لاك شده برای فروش عرضه میدارد:

پارتی شماره ۱ یکدستگاه شورلت یك‌ونیم تن آتش نشانی مدل۱۹٤۸

پارتی شماره ۲ یکدستگاه جیپ ویلز استیشن مدل ۱۹۵۹

پارتیهای فوق را میتوان در روزهای دوشنبه ۱۸ اردیبهشت و سه‌شنبه ۱۹ اردیبهشت ۱۳٤۰ بین ساعت۳۰ر ۸ صبح تا ساعت٤ بعداز ظهر در گاراژ سفارت رویت نموده‌پیشنهادهای واصله‌روز چهارشنبه۲۰اردیبهشت ۱۳٤۰ نه صبح در همان گاراژ باز خواهند شد.

۱ـ۳ آ ـ ٤۳٦۳

آگهی تشکیل مجمع عمومی

چون در دعوت قبلی هیئت مدیره اکثریت سهامداران شرکت تعاونی فرهنگیان تهران حضور پیدا نکردند لذا از کلیه صاحبان سهام مجددا دعوت میشود که درروز سه‌شنبه نوزدهم اردیبهشت ماه جاری ساعت ۵ونیم بعدازظهر در محل دبستان نظامی (جنب فروشگاه مرکزی) حضور بهمرسانند.

دستور جلسه

۱ـ استماع گزارش هیئت مدیره وتصویب ترازنامه سال ۱۳۳۹

۲ـ انتخاب بازرسان شرکت

رئیس هیئت مدیره شرکت تعاونی فرهنگیان تهران - کوثری

دکتر مهدی ابوالفتوح

متخصص بیماریهای قلب وعروق از اروپا مراجعت ومانند سابق درچهارراه عزیزخان تلفن ٤٤۰٤۳ عصرها ٤تا۷ ازبیماران پذیرائی مینماید. آ ـ ٤٦۸۲ ۱ـ۳

دکتر فلک آسا متخصص بیماریهای پوست ومقاربتی

چهارراه سیروس ـ بوذرجمهری تلفن ۵۱۱۷۲

ماشین آلات کشاورزی

تریلی

موتور دیزلی

کارخانه روغن کشی

تریلی های

بارکش و کشاورزی

کمپرسی وثابت

۱ و ۲ و ۳ و ٤ و ۵ تنی

ساخت آلمان

نماینده انحصاری درایران

شرکت‌سهامی ماشین‌آلات ایران‌ـتهران

خیابان شاهرضا شماره ۷۷۰ مقابل زایشگاه

تلگرافی ماشینکو تهران ـ تلفن ۷۲۷٦٤ و ۷۲۷٦۷

تراکتور

کارخانه روغن کشی

شاهنشاه درپیام خود به‌سمینار نساجی فرمودند

ما اکنون در راه تحول صنعتی کشور بسرعت پیش‌میرویم

امیدواریم کارخانه‌هائی که اجازه تاسیس گرفته‌اند بامساعدتهای لازم بتوانند کلیه نیازمندیهای کشور را ازحیث قماش تامین کنند

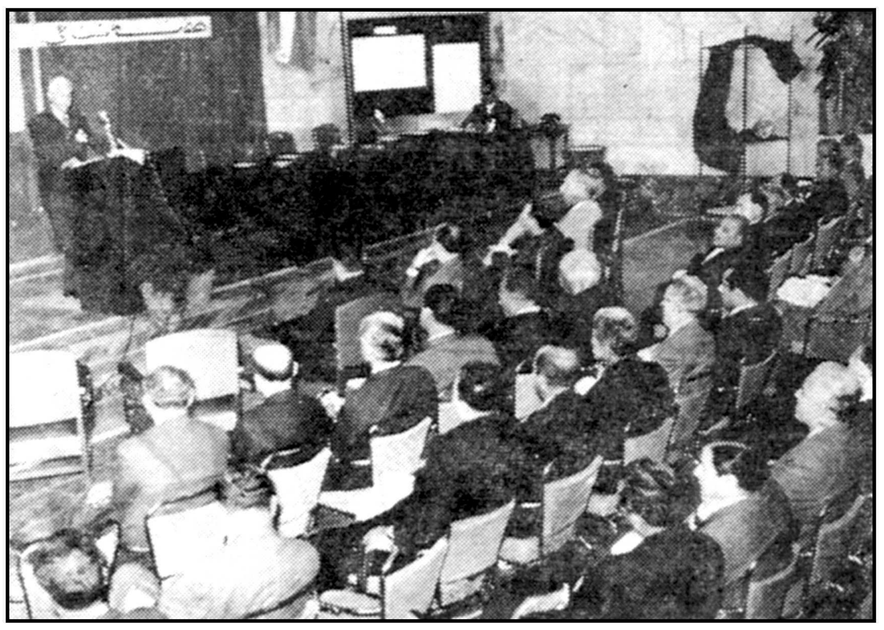

آقای مهندس ایروانی معاون فنی وزارت صنایع ومعادن هنگام سخنرانی

بعلت تراکم اخبار چاپ خبرتشکیل‌سمینار نساجی درشماره‌دیروز میسر نگردید درشماره امروز جریان‌افتتاح‌ومتن پیام شاهنشاه بنظر خوانندگان میرسد . ودرشماره های آینده‌قسمت‌های برجسته مباحثات ومذاکرات‌این سمینار را بتدریج باطلاع خوانندگان‌خواهیم رساند .

***

ساعت نه و نیم صبح دیروز سمینار نساجی ایران باپیام شاهنشاه در وزارت صنایع و معادن گشایش یافت این سمینار که توسط مرکز راهنمائی صنایع ومعادن ترتیب‌داده شده است مدت یکهفته مشکلات صنعت نساجی کشور و مسئله ایجاد همکاری مشترك را بمنظور تقلیل قیمت تمام شده و مسائل دیگرمورد بررسی قرار خواهد داد .

قرار بود آقای علاء وزیر دربار در جلسه دیروز شرکت کنند وپیام شاهنشاه را قرائت نمایند ولی‌بعلت گرفتاری‌ایشان‌آقای کیقبادی‌معاون وزارت صنایع‌و معادن پیام را بشرح زیر قرائت کرد .

پیام شاهنشاه

از تشکیل سمینار نساجی که بمنظور توسعه وپیشرفت امورنساجی کشور صورت میگیرد خوشوقتیم . ما اکنون درراه تحول صنعتی کشور بسرعت پیش میرویم و امید میرود که بتوانیم راهی را که کشورهای صنعتی جهان در مدتی طولانی پیموده‌اند در مدت کوتاهی طی کنیم .

وزارت صنایع ومعادن که‌مولود احتیاجات صنعتی کشوراست درچند سال اخیر برای تامین همین منظور بوجود آمد و یکی از مهمترین وظائف آن راهنمائیهای لازم و تسهیلات در کلیه شئون صنعتی کشور است . این وزارتخانه در درجه اول بایدسعی‌نماید که‌سرمایه های راکد جهت ایجاد کارهای تولیدی بمنظور رفع احتیاجات‌کشور در داخله بکار افتد .

نساجی در ایران یك صنعت قدیمی و بسیار باارزش است‌وقسمتی از عالیترین آثار هنری گذشته ما که مورد اعجاب و تحسین جهانیان قرار گرفته در همین رشته بوجود آمده است و اکنون که احتیاج‌به توسعه این صنعت بزرك ملی روز بروز محسوستر میشود میباید وزارتخانه ها و ادارات و سازمانهای مختلفی که با این صنعت سروکار دارند از هیچ کوششی در این باره فروگذار نکنند . لازم به تذکر است که‌صنعت نساجی در ایران از لحاظ تعدادکسانیکه بدان‌اشتغال دارند جزو صنایع درجه اول است و بیش از صد هزار نفر کارگر در این رشته کار میکنند .

امیدواریم کارخانه هائیکه اجازه تاسیس گرفته‌اند با مساعدتهای‌لازم بتوانند کلیه نیازمندیهای کشور را ازحیث قماش تامین کنند و از لحاظ مرغوبیت کالا و ارزانی آن به طوری اقدام نمایند که بی‌آنکه اجحافی بمصرف کننده وواردآیددرهای‌واردات کشور حتی‌المقدور بروی منسوجات خارجی بسته شود. در این مورد نه تنها باید به کمیت تولید توجه شودبلکه در درجه اول میباید کیفیت و مرغوبیت جنس مورد توجه قرار گیرد. و اهمیت این موضوع‌ایجاب میکند که‌پیشرفتهای صنعتی حاصله در جهان در این رشته دقیقا مورد بررسی واقع شود و به‌نحو صحیحی رهبری گردد .

موفقیت سازمانهای‌مختلف‌صنعتی کشور را در امر پیشرفت صنعت نساجی و تحول و توسعه کامل صنایع مملکت آرزومندیم .

پس از قرائت پیام شاهنشاه‌آقای مهندس خانبابا ایروانی معاون فنی وزارت صنایع و معادن سخنرانی مشروحی پیرامون کشت پنبه و تاریخچه صنعت نساجی و مصرف و تولید پارچه در کشور ایراد کرد

تاجری ۲۰۰ میلیون ریال متوقف شد

نود درصد توقف وورشکستگی‌ها بمراجع رسمی ارجاع نمیشود

درمحافل بازرگانی پیشنهاد میشودکه دولت قانون خاصی برای سروسامان دادن به مسئله ورشکستگی بگذراند

گفتگوی بازار در روز های اخیر هفته گذشته پیرامون توقف تاجری بود که در حدود ۲۰۰ تا ۳۰۰میلیون ریال کسری دارد . در مورد میزان کسری هنوز هم رقم صحیح وقطعی اعلام نشده است اما حدود آن از ۲۰۰ میلیون ریال کمتر و از ۳۰۰ میلیون ریال بیشتر نخواهد بود . وضع تاجر مزبور از مدتها پیش‌مورد شك و تردید دیگران بود و عده ای معتقدند که در کارهایش رعایت اصول صحیح بازرگانی را نکرده است .

گفتگوی بازار بعلت پیش آمد فوق روی موضوع ورشکستگی‌است .بازار در سالهای اخیر ورشکستگی های بزرگ و قابل توجهی را تحمل‌کرده است هنوز هم بازرگانانی وجود دارند که وسعت کار و معاملات‌آنها وسیع و بزرگ است ولی بهمان اندازه قدرت مالی‌و پرداخت ندارند از آنجائیکه معاملات آنها در وضع رشته های مختلف تولیدی وتجاری بازار تاثیر عمده دارد بازار بطرق مختلف ضعف پرداخت این بازرگانان را با مهلت دادن و این دست وآن دست کردن و فشار نیاوردن بآنها تحمل میکند ، موضوع توقف و ورشکستگی در بازار از مدتها پیش مورد بحث اصولی است زیرا این موضوع در بازار باین نحو تلقی میشود که توقف عده ای بعلت عدم دخالت متاثر دولت و عدم قدرت قانون ورشکستگی و در بسیاری از موارد شکل کلاهبرداری و سوء استفاده از مردم پیدا کرده است امروز یکی از تجار بزرگ بازار که عضو اطاق بازرگانی تهران است در این زمینه اظهار داشت در تمام دنیا وقتی موردی از ورشکستگی و توقف پیدا شد مراجع ملی‌و دولتی برحسب قانون در کار شخص مورد نظر دخالت میکنند و اگر معتقد شوند که نحوه کار و روش بازرگانی و یا تولیدی شخص متوقف درست بوده و از اصول صحیح بازرگانی تخلف نکرده ولی در اثر عوامل خارجی نظیر مقررات واردات و یا تغییرات عوارضی دریافتی از کالاهای وارداتی و یا لغو و تسهیلات بانکی و نظایر دیگر دچار کسری پرداخت شده‌است دولت موظف است باین گونه تجاریا صاحبان موسسات تولیدی کمك و مساعدت مالی بتمایند تا از وضع بغرنجی که دوچار آن شده است بیرون آید و متقابلا اگر ثابت‌شودکه اصول درستی در کار بازرگانی تاجر متوقف وجود نداشته و در حقیقت پول عده ای از مردم را بحقه بازی در اختیار گرفته و از بین برده این شخص از طرف دادگاههای صلاحیت دار مورد تعقیب جزائی قرار میگیرد و همین تعقیب موجب خواهد شد تا دیگران دست بچنین خلافی نزنند ولی در ایران هنوز چنین اقدامی نشده و هیچ تاجری بنام کلاهبردار مورد تعقیب قرار نگرفته است و نود در صد توقف و ورشکستگی ها اصولا بمراجع دولتی و محاکم دادگستری رجوع نمیشود چون معنی آن از بین رفتن کلیه طلب طلبکاران است بهمین جهت بازار بناچار در مقابل توقف ها مماشات میکند و نتیجه این مماشات هم این میشود که بعضی ها متوقف میشوند و طلبکاران تومانی ۲ تا ۳ریالی دریافت دارند و از طلب خود چشم میپوشند این وضع یکی از عوامل زیاد شدن توقف های کاذب میباشد . توقف ها و ورشکستگی‌های چند کلاهبردار کار رابانجا رسانیده که بازار توقف های صحیح و بی تقصیر را هم با بدبینی و نگرانی می‌بینند بازار تهران معتقد است که دولت باید قانون خاصی برای سروسامان دادن به ورشکستگی ها بگذراند تا ورشکستگی های با تقصیر مورد تعقیب و توقف های بی تقصیر مورد مساعدت‌قرار گیرد .

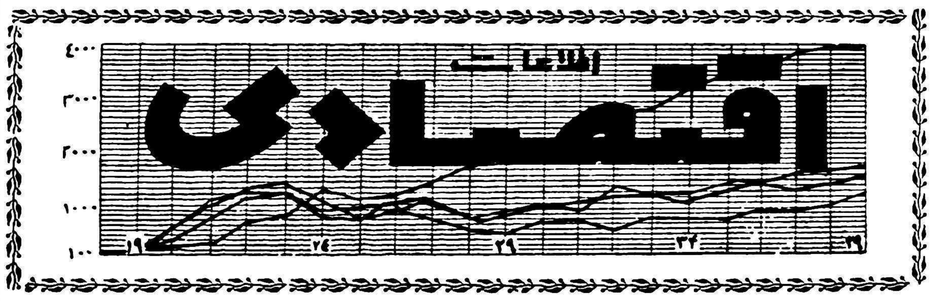

جهان اقتصاد

بازرگانی خارجی‌انگلستان

لندن- ۴ماه مه -خبرگزاری فرانسه- امروز در لندن اعلام شدکه توازن بازرگانی انگلستان درطول سه‌ماهه اول سال جاری کمی بهبود یافته‌است. است .

درآماری که از طرف وزارت بازرگانی انگلستان انتشار یافته‌است خاطرنشان گردیده که در طول‌سه ماهه اول‌سال جاری صادرات‌انگلستان ۴٫۵ درصد نسبت به‌سه ماهه سال ۱۹۶۰ افزایش یافته‌است و واردات درهمین مدت یك‌درصد تقلیل پیدا کرده است .

درماه مارس ارزش کل صادرات انگلستان ۳۵۲٫۲میلیون‌لیره‌انگلیسی و واردات این‌کشور ۳۹۸٫۹ میلیون لیره بوده است .

سخنگوی وزارت بازرگانی‌انگلستان خاطرنشان ساخت هرچند که‌انگلستان درماه مارس ۷۳٫۷ میلیون لیره زیان بعلت عدم توازن بازرگانی داشته است معذالك این امر یك‌امر طبیعی وفصلی بوده است وی افزود برخلاف آنچه که‌قبلا تصور میرفت زیان عدم توازن بازرگانی انگلستان درماههای مارس درماههای بعدی جبران خواهد شد .

ارز ●●● طلا

بهای‌انواع ارز و مسکوك طلا در بازار آزاد تهران

قیمت بریال

دولار نقد	۸۲	پهلوی	۶۹۰
دولار حواله پستی	۸۰٫۵۰	نیم پهلوی	۳۴۸
پوند نقد	۲۴۰	ربع پهلوی	۱۷۳
پوند حواله پستی	۲۲۴	ژرژ قدیم	۷۷۵
مارك‌نقد	۲۱	ژرژ جدید	۵۷۰
مارك حواله پستی	۲۰٫۲۰	لیره عثمانی قدیم	۶۶۰
فرانك فرانسه نقد	۱۷	لیره عثمانی جدید	۵۱۰
فرانك فرانسه‌پستی	۱۶٫۶۰	پانزده مناتی	۱۵۵۰
هزار لیر ایطالیا نقد	۱۲۸	ده مناتی	۱۰۰۰
هزار لیر ایطالیا پستی	۱۲۸	پنج مناتی	۳۹۰
فرانك سوئیس نقد	۱۹	بیست دولاری	۳۳۰۰
فرانك سوئیس پستی	۱۸٫۶۰	دولار مکزیکی	۳۸۰۰
لیره ترك اسکناس‌بزرك	۶٫۲	طلای شمش	۴۲۲
روپیه پاکستان نقد	۱۱٫۵۰	نقره قدیم	۱۰۸
روپیه هندوستان نقد	۱۲	نقره جدید	۲۳٫۲۵

آگهی دعوت مجمع‌عمومی عادی سالیانه

از کلیه صاحبان سهام شرکت سهامی صنایع لاستیکی واکولاك (ایران)دعوت می‌شود تادر جلسه مجمع عمومی عادی سالیانه که در ساعت ۹ صبح روز ۱۵خردادماه ۱۳۴۰ درمحل اصلی شرکت تشکیل می‌شود حضور بهمرسانند .

دستور جلسه :

رسیدگی و تصویب ترازنامه
تجدید انتخاب بازرسی

هیئت مدیره

آ_۴۴۴۷

آگهی شرکت خانه

چون در نظر است قسمتی از دارائی شرکت منحله خانه که محل احتیاج نیست بین صاحبان سهام تقسیم گردد علیهذا مراتب طبق ماده ۲۱۵ قانون تجارت برای اطلاع عموم آگهی میشود .

هیئت تصفیه شرکت خانه

آ_۴۳۵۳ — ۱_۳

آگهی احضار

بدین‌وسیله به‌غبرنظامی زین‌العابدین فرزند محمد شهرت‌اکتشافی شغل دانش‌آموز محل سکونت رشت که فعلا متواری ومجهول‌المکان می‌باشد اخطار میگردد که باتهام عضویت در دسته و جمعیتی که‌مرام ورویه آن اشتراکی است در این دادگاه‌تحت پیکرد می‌باشد طبق ماده ۲۶۰ قانون دادرسی وکیفرارتش باید در ظرف دوماه از تاریخ نشر آخرین آگهی خودرا باین دادگاه معرفی نماید والابرابر ماده ۲۶۱ قانون دادرسی و کیفر ارتش باتهام شما غیابا رسیدگی و حکم مقتضی صادرخواهد گردید .

رئیس دادگاه عادی شماره ۲ اداره دادرسی سرتیپ نصراله صلاحی عرب

آ_۴۸۸۰ — ۱_۳

آگهی احضار

بدینوسیله باطلاع غیر نظامی حسن فرزند محمد شهرت طغیان دارای شناسنامه ۲۰۱۷ صادر از سمنان فعلا مجهول المکان میرساند که پرونده اتهامی شما دائر بسرقت مسلحانه در ایندادگاه مطرح میباشد در صورتیکه از تاریخ انتشار آخرین آگهی تامدت دو ماه خود را بدادگاه تجدید نظر سپاه ۱ مرکز واقع در پادگان نظامی قصر معرفی ننمائید غیابا به پرونده اتهامی شما رسیدگی و رای مقتضی صادر خواهد

رئیس دادگاه تجدید نظر سپاه ۱ مرکز سرهنك ستاد ـ همعتمد

آ_ ۴۸۷۴ — ۱_۳

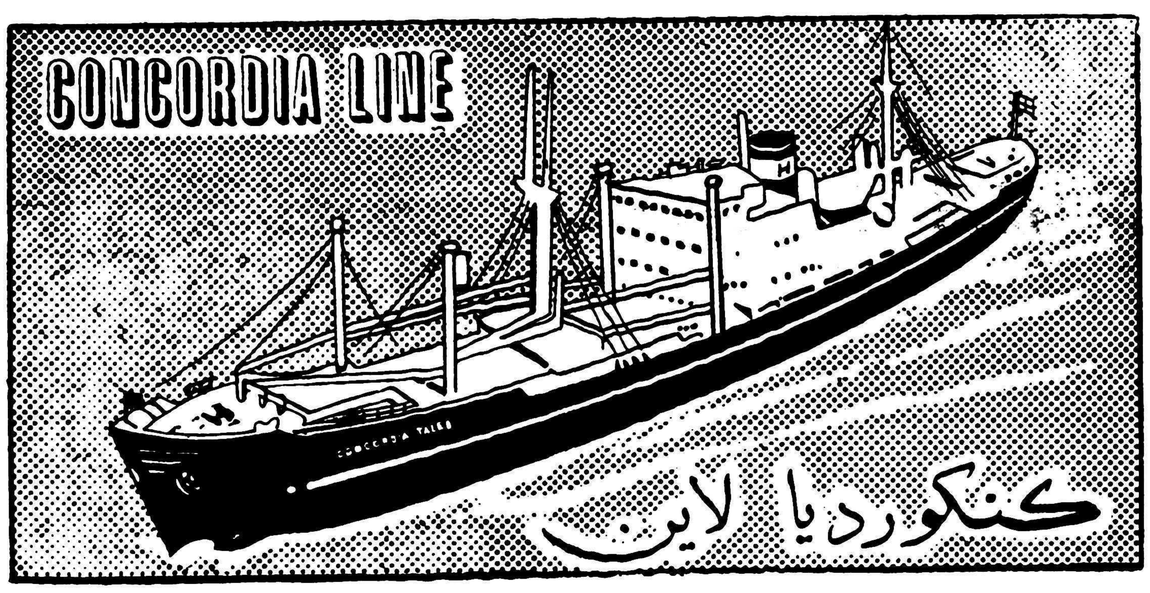

m/s «CONCORDIA TALEB» کشتی کنکوردیا طالب

هم‌اکنون درخرمشهر مشغول تخلیه میباشد و درضمن برای بنادر ذیل بارگیری مینماید

جنوا ـ مارسی ـ نیویورك ـ بستن

فیلادلفیا ـ بالتیمور ، نورفولك

این کشتی اواخر اردیبهشت‌ماه برای بنادر فوق بار صادراتی قبول مینماید و درحدود ۱۸ روز پس‌از خروج از خلیج فارس به‌جنوا و ۳۱ روز به‌نیویورك خواهد رسید .

m/s «CONCORDIA TAREK» کشتی کنکوردیا تارك

اوائل اردیبهشت‌ماه به خرمشهر وارد و درضمن تخلیه برای بنادر فوق‌الذکر بارگیری مینماید .

برای کسب اطلاعات بیشتر و تأمین جا نمایندگی کل در ایران

شرکت سهامی لوانت اکسپرس ترانسپورت (ایران)

خیابان سعدی کاشی : ۴۴۷

تلفنهای ۳۰۵۳۱۲ ـ ۳۰۵۳۱۴ ـ ۳۰۵۳۱۵ ـ ۳۹۰۵۸

و یا بشعبات این شرکت در خرمشهر و تبریز مراجعه فرمائید

آگهی تاسیس شرکت سهامی مصرف‌گاز (مطالعه برای تعمیم وتوسعه مصرف گاز)

نظر بماده ۱۹۷ قانون تجارت وماده ۶آئین نامه همان قانون خلاصه شرکتنامه واساسنامه شرکت سهامی مصرف گاز (مطالعه برای تعمیم وتوسعه مصرف گاز) که‌در تاریخ سی‌ام فروردین ماه ۱۳۴۰ تحت شمارهٔ ۷۷۷۹ دراین اداره به‌ثبت رسیده در روزنامه رسمی کشور شاهنشاهی و یکی از جراید کثیرالانتشار یومیه تهران برای اطلاع عموم آگهی میشود .

۱ـ**نام ونوع شرکت :** شرکت سهامی(مصرف گاز (مطالعه برای تعمیم وتوسعه مصرف گاز)

۲ـ**موضوع شرکت :** مطالعه فنی واقتصادی ومهندسی وعملیات مربوط به‌پیشرفت امورصنعت گاز ویابازرگانی و فروش گاز و مشتقات آن بشرح شرکتنامه وثبت دفتر مربوطه.

۳ـ **مدت شرکت :** از تاریخ یازدهم اسفندماه ۱۳۳۹ برای مدت ده سال تمام

۴ـ **مرکز اصلی شرکت:**تهران خیابان‌خبیر (ویلای شمالی) ساختمان اداره شرکت ملی نفت ایران

۵ـ **تابعیت شرکت :** ایرانی

۶ـ **موسسین شرکت :** ۱ـشرکت‌ملی نفت ایران ۲ـ شرکت سوسیته فرانسزدتـــــودا ـ دورالیزاسیون دکی‌پمان‌گازیه ۳ـ شرکت‌سوسیته دپترول ادوترانسپورماری‌تیم

۷ـ **سرمایه شرکت :** مبلغ چهارمیلیون‌ریال

۸ـ **تعداد سهام :** دویست سهم بیست هزار ریالی بانام .

۹ـ **مبلغ سرمایه پرداخته و میزانیکه تعهد شده‌است :**تمام بهاء اسمی سهام پرداخت شده است.

۱۰ـ **طریقه نقل وانتقال سهام :** بااجازه‌مجمع عمومی خواهد بود.

۱۱ـ **هیئت مدیره :** آقایان مهندس حشمت اله‌مینا ودکتر شاپور شریفی ومهندس مرتضی امونا ودکترعباس فلاح‌ومهندس هوشنك صفاری وفرانسوافرنیك نادودزیله وامانوئل راسین و ژاك سرتووازوین‌هایمن اعضاء هیئت‌مدیره شرکت میباشند.

۱۲ـ **دارندگان حق امضاء :** حق امضاءچك ها واسناد مالی باآقای غلامحسن منتصری (خزانه دار)باتفاق یکی از آقایان مهندس حشمت‌اله‌مینا وفرانسوافرنیك‌نادو دزیله وامانوئل راسین متفقاو حق‌امضاء کنتراتها وبیمانها باآقای مهندس حشمت‌اله مینا باتفاق آقای فرانسوافرنیك نادو دزیله متفقا معتبر خواهد بود.

۱۳ـ **تعداد سهامیکه مدیران باید در صندوق شرکت تودیع نمایند :**هریك از مدیران تعداد یکسهم .

۱۴ـ **طریقه دعوت مجامع عمومی عادی و اشخاصیکه حق دعوت‌دارند :** بوسیله دعوت نامه خصوصی که بهریك ازصاحبان سهام تسلیم ویا طی‌نامه سفارشی‌فرستاده میشودوبنابدعوت‌رئیس‌هیئت مدیره .

۱۵ـ **تاریخ تشکیل مجمع عمومی سالیانه:** سالی یکبار

۱۶ـ**بازرسان شرکت :** آقایان‌علاءالدین بهشتی ودکتر احمد هوشنك شریفی

۱۷ـ **انحلال شرکت :** طبق‌ماده ۹۳ قانون تجارت است .

رئیس اداره ثبت شرکتها و علائم‌تجارتی واختراعات ـ مهدی نراقی

آ_۵۰۳۰

خودنویس منبلان
MONT BLANC
معروفترین قلم خودنویس جهان

نقشه ساختمان
فراز نو تلفن ۳۰۲۶۰۱
آ_۲۹۵۷ — ۱_۲۰

جمع + تفریق ـ ضرب × تقسیم :
را با وسیله دقیق و راحت
ماشین حساب
پرسیزا
"ساخت سوئیس"
انجام دهید
Precisa
کوه نور
خیابان لاله زار نو
تلفن ۳۴۵۰۵ ـ ۲۴۱۰۲

فرار آیشمان از اردوگاه آمریکائیها

بزرگترین جلاد تاریخ در برابر دادگاه ....

تهیه و تنظیم از: م. قاراجی

-۲۷-

چهارنفر داوطلبان یهودی بدستور ماکس لوینسکی برای شکار آیشمان روانه اردوگاه روزینهیم شدندهفتصد کیلومتر شهر آنورس را ازاردوگاه روزینهیم جدا میکرد و آشرنباتان رهبری این هیئت رابعهده داشت .

اجساد سربازان آمریکائی

درهمان هنگامیکه مارگولیس نامحافظه کارانتس رابدست ماکس لوینکسی میداد دو کامیون دوازده تنی متعلق بارتش آمریکا دربرابراردوگاه روزینهیم توقف کرد. این کامیونهااز چک‌اسلواکی می‌آمد و حامل تابوتهائی بودندکه در آنها اجساد سربازان آمریکائی که میبایستی به‌اتازونی فرستاده شود قرار داشت .رانندگان این دوکامیون قبل از آنکه براه‌خود ادامه دهند . برای لحظه‌ای استراحت ببار اردوگاه رفتند در حالیکه‌ایشمان درخارج مامور بود لاستیک کامیون‌ها راباد کرده و بنزین باك آنها رابررسی کند.

کامیونها یکساعت پس از توقف براه‌خود ادامه دادند. اما فردا ساعت شش صبح هنگامیکه طبق معمول نام اسیران اردوگاه روزینهیم قرائت‌میشد ایشمان که او رابنام اکمان صدامی زدند بصدای مامور حضور و غیاب پاسخ نداد. بسرعت تمام نقاط‌اردوگاه روزینهیم موردبازدید قرار گرفت.اما از آکمان خبری نبود .

زنگهای خطر بصدا درآمد

زنگهای اردوگاه روزینهیم بصدادرآمد وصدها نفر ازمامورین سرویس‌های از توقف کوتاه کامیون ها در برابر

آیشمان روزانه مقداری از وقت خودرا در زندان صرف تهیه لایحه دفاعیه میکند

ضد جاسوسی آمریکا برای‌یافتن‌اکمان تلاش بیسابقه‌ای را آغاز کردند . اطراف اردوگاه نیز تحت نظر گرفته شد اما هرچه برای یافتن ایشمان فعالیت میشد امیدکمتری برای‌یافتن او بوجود می‌آمد . در حقیقت ایشمان اردوگاه روزینهیم استفاده‌کرده‌بودو بدون آنکه کسی متوجه او گرددخودرا زیر یکی از کامیون‌ها مخفی نموه و بدین ترتیب از اردوگاه روزینهیم‌فرار کرده بود . در واقع همان زندانی‌که ایشمان را بنام میشناخت هنگامیکه دوته سیگار باومیداد به آیشمان یاد آور شده‌بودکه لحظه‌ای درنك جایز نیست وباید هرچه زودتر فرارکند . زیرا چند ساعت بعد داوطلبان‌یهودی باپرونده قطوری باردوگاه روزینهیم آمده واورا دستگیرخواهندساخت .

کامیون‌هابراه‌خود بطرف مونیخ ادامه دادند و آیشمان درتمام این مدت در عقب یکی از کامیونهای‌مزبور مخفی شده بود .

هنگامیکه درشب دوازدهم‌اکتبر ب.ان.و داوطلبان یهودی در برابر اردوگاه روزینهیم توقف کردندآیشمان دهها کیلومتر از این نقطه دور شده بود آشرباناتان رئیس هیئت داوطلبان یهودی بمحض آنکه چشمش بفهرست اسیران آلمانی اردوگاه‌روزینهیم‌افتاد فورا دریافت که از چند ساعت قبل روی‌نام اکمان خط زده شده و در کنار آن این جمله نوشته شده است «زندانی اکمان امروز صبح متواری گردید» .

ایشمان که لباس غیر نظامی‌بتن داشت پس از متواری شدن در صدد برآمد به آلپ واقع در اطریش رفته ودرآنجا بازن و فرزندانش ملاقات‌کند ایشمان چندین هفته در جاده‌باویر سرگردان بودودرانتظار فرصت‌مناسبی بسر میبرد که توسط یك کامیون بنقطه موردنظرش مسافرت‌کند .

بازداشت مجدد

اما در ششم نوامبر ۱۹۴۵ طی یك بازداشت دسته جمعی که توسط سرویس ضد جاسوسی آمریکاصورت گرفت ایشمان مجددا درآنسباخ‌بچنك مامورین آمریکا افتاد . ایشمان‌مانند سایر بازداشت شدگان توسط‌واحد بخصوصی باردوگاه«اورداشس تاتن» فرستاده شد دراینجا بودکه ایشمان برای اولین مرتبه مورد بازجوئی‌جدی ودقیقی قرار گرفت و قبل از آنکه از اوسئوالات‌موردنظر بعمل‌آیدپرسشنامه بخصوصی راپر کرد.

ایشمان بتمام سئوالاتی که‌از او درپرسشنامه شده بود بدروغ جواب داد زیرا او تصمیم گرفته بود که همچنان‌نقش اکمان‌رابازی کند.ایشمان دراین پرسشنامه خاطرنشان ساخته بود که در سوم سپتامبر ۱۹۰۵ در سیلزی بدنیا آمده‌است او ضمناخود را یك افسر جزء آلمانی معرفی‌کرده بود و هرگونه ارتباطی را باسازمان اس.دواس.اس تکذیب نموده‌بود.

کسیکه از اکمان بازپرسی میکرد یکنفرآمریکائی چك‌اسلواکی‌الاصل‌بودو از اعضای سازمان‌ضد جاسوسی‌آمریکا بود .هرچند که پاسخهای ایشمان‌در پرسشنامه تماما جعلی بود معذالك سئوالات اوحس کنجکاوی افسرمزبور راتحریك کرد.

لهجه اکمان ، روش اوو چشمان بافذ و آبی رنگش و تمام علائم‌دیگر حاکی از آن بودکه اکمان احتمال‌دارد در گفته‌های خود هویت واقعی‌اش‌بروز داده باشد .

چارلزاسپیواك که از اکمان‌بازجوئی میکرد پس از تحقیق بیشتر در اطراف او متوجه شد که بایك افسر جزء ساده آلمانی روبرونیست بلکه‌محققا اکمان یکی از گردانندگان اصلی‌رایش سوم‌میباشد .

معذلك در دوبازجوئی مختلفی که توسط اسپیواك وهامفری کارمندان سرویس ضد جاسوسی آمریکا از آلمان بعمل آمد مدارك زنده‌ای‌بدست آنها نداد و ایشمان موفق گردید همچنان هویت واقعی‌خودرا پنهان سازد .

درشماره آینده :

فرار مجدد آیشمان

هلز

ابزار پنوماتیک هلز

شرکت سهامی خشکه و فولاد تهران

خیابان خیام ـ نبش بلوك شهریور ـ تلفن ۳۰۴۵۷۱

برای استفاده از

یک میلیون ریال جایزه

فقط تا پنجم خرداد ماه فرصت دارید

همین امروز بزرگترین بانک و یکی از بزرگترین شعبه

بانک بیمه بازرگانان

مراجعه و با یک مبلغ ناچیز باز کردن

حساب سپرده اختیاری

بپردازید

روز دیگر

آشنا

شعب تهران : بوذرجمهری ، مقابل مسجدشاه ـ سعدی ، خیابان سعدی ـ ری ، خیابان ری ـ بوعلی، بازار کفاشها ـ دخانیات ، دروازه قزوین ـ گمرك، خیابان گمرك ـ شهباز خیابان شهباز . سلسبیل ـ خیابان سلسبیل .

شعب شهرستانها : رشت ـ سنگر ـ بندرپهلوی ـ لاهیجان ـ آستانه ـ لنگرود ـ رودسر ـ ساری ـ بابل ـ شاهی ـ زیرآب ، نکاء ـ خرمشهر ـ آبادان ـ گنبد قابوس ساوه

هنگام تفریح و استراحت ـ کوکاکولا بشما نشاط بیشتری میدهد

درشب جشن ! زمانی فرامیرسد که طعم هیچ چیزخوش‌آیند ترودلچسب تراز کوکاکولانیست . طعم خوش و فرح بخش‌آن که به تجدید نیروی از دست رفته شما کمك میکند چقدر دلنشین است . در جشن ها و یا هرجای دیگر لحظه ایرا به لذت بردن از کوکاکولای‌گوارا اختصاص دهید واقعاً هیچ چیز نمیتواند جای کوکاکولا را بگیرد .

کوکاکولا DRINK Coca-Cola

برای لحظه نشاط آور

EXP 1002

تهیه شده درایران با اجازه دارنده علامت کوکاکولا

پاسخ آرامش بنامهٔ ابتهاج

آقای ابوالحسن ابتهاج مدیرعامل سابق سازمان برنامه مطالبی در روزنامه‌های اطلاعات و کیهان مورخ ۱۱ اردیبهشت ماه بعنوان پاسخ به گزارش مورخ ۳۱ فروردین این جانب به مجلس شورای ملی انتشار داده‌اند.

اگر سکوت حمل بر رضا نمیشد من از پاسخ به گفته‌های ایشان خودداری می‌کردم زیرا بیان حقایقی که مبتنی بر اسناد و مدارک مضبوط می‌باشند و با منافع و احساسات ملتی پیوستگی دارند عمیق تر و جدی تر از آنند که بتوان در یکی دو صفحه حق آنها را ادا کرد. خاصه آنکه ممکن است طرح موضوع بدین صورت از جانب بعضی خواسته یا ناخواسته طوری تعبیر و تفسیر گردد که از نیت من بدور بوده است.

دیگر آنکه چون آقای ابتهاج قسمت عمده نامه خود را به توضیح درباره سد دز و عمران خوزستان تخصیص داده بودند من ناگزیر خواهم بود که توضیحات امروز خود را به همان موضوع معطوف دارم و امیدوارم که این امر نیز مورد سوء تعبیر قرار نگیرد و گمان نرود که اینجانب نظر خاصی نسبت به مهندس مشاور خاص یا منطقه خاص یا کشور خاصی دارم. برای این جانب تفاوت نمیکند که چه مهندس مشاوری از چه کشوری در چه منطقه‌ای از ایران عهده‌دار چه امری شده است آنچه برای من مهم است اینست که آیا در تعهداتی که سازمان برنامه بر دوش گرفته رعایت مصلحت و صرفه ملی و مقررات و قوانین موضوعه کشور شده است یا نه و اگر در مورد یا مواردی چنین نشده باشد آیا میتوان راهی یافت که اندکی از آب رفته بجوی باز گردد و رعایت اصول و قانون و انصاف خواسته شود.

گرچه آقای مدیر عامل سابق سازمان برنامه در نامه خود مطالب گزارش مورخ ۳۱ فروردین اینجانب را صریحا تکذیب نفرموده‌اند ولی از جوابهای ایشان چنین استنباط میشود که من در تنظیم این گزارش اشتباه یا غلو یا شاید اعمال غرض کرده‌ام. البته اگر موضوع مورد بحث ما به الاختلافی مثلا خانه یا زمین یا حسابی بین شخص این جانب و آقای ابتهاج بود دور از ادب و عقل می‌نمود که من دامنه گفتگو را به پیشگاه قضاوت عموم بکشانم. ولی متاسفانه موضوع بی‌اندازه خطیر و بزرگ است یعنی حرف بر سر سود و زیان سرمایه ملتی است که با عرق جبین و تحمل شداید بسیار ریال، ریال می‌اندوزد و بدست ما میسپارد بامید آنکه در راه خیر او خرج کنیم.

این جانب قانونا و اخلاقا وظیفه‌دار هستم که آنچه را در این باب به مصلحت مردم می‌دانم آشکار کنم و باید بسیار سنگدل و بدخواه خلق باشم که از ادای این فریضه سرباز زنم و اگر در امری به این درجه از اهمیت لکه ناحقی بر دامن کسی بیفکنم یا سخنی بگزافه و دروغ بر زبان آورم البته مستوجب مجازات خواهم بود. نخست تذکار این نکته را ضروری میدانم که نظر من نه بر نفی و انکار لزوم طرح های عظیم و دراز مدت است و نه بر انکار ارزش سد دز و امثال آن.

در گزارش خود به مجلس شورای ملی نیز به اهمیت هر دو موضوع اشاره کردم. بحث اینجانب بر سر چگونگی قراردادهای سازمان برنامه و ذکر عوارض ناشی از آنهاست.

آقای مدیرعامل سابق در مورد حسابرسی شرکت عمران و منابع نوشته‌اند: حسابداران قسم‌خورده‌ای که برای انجام این وظیفه انتخاب شده‌اند از مشهورترین موسسات دنیا هستند.

باید توضیح بدهم که حسابرس مورد بحث یک موسسه امریکائی است که با توافق شرکت لیلینتال کلاپ و مسئول وقت سازمان برنامه انتخاب گردیده است. ولی حرف بر سر این نیست که موسسه حساب رسی مشهور باشد یا غیر مشهور. حرف بر سر این است که:

اولا: حسابرس خارجی نمی‌تواند جانشین دستگاه ممیزی و ذیحسابی سازمان برنامه که در واقع طرف قرارداد و پرداخت کننده وجه می‌باشد و بر طبق موازین قانونی ایران مامور رسیدگی به حساب‌ها است گردد.

ثانیا: این گونه موسسات حسابرسی هیچگاه وارد در ماهیت مخارج نمی‌شوند. بلکه بهمین اکتفا میکنند که صورتحسابها را با دفاتر تطبیق کرده اگر باختلافی در اعداد و ارقام برخوردند تذکار دهند در این جا خوبست تعریفی را که خود شرکت عمران و منابع در یکی از نامه های خود بسازمان برنامه از وظیفه حساب رسی قسم خورده کرده است نقل نمایم. می‌نویسد: ممیزی شامل رسیدگی باسناد هزینه و طبق روش معمول بحسابرسی تجاری می‌باشد: تا ممیزین مزبور اطمینان حاصل کنند که اقلام وارده در دفاتر حساب صحیحا بحساب قراردادهای مربوطه گذارده شده و مانده های کلیه حسابها با پول نقد موجود در بانک ها و صورت اموال تطابق دارد. خوانندگان گرامی توجه دارند که وظیفه حسابرسی بر طبق این تعریف محدود بکنترل تجاری حسابها یعنی کنترل جمع و تفریق و رسیدگی به جوانب صوری ارقام است که ناظر به ماهیت و چگونگی مخارج.

در قرارداد سازمان برنامه با شرکت عمران و منابع قید گردیده که صورت حسابهای رسیدگی شده از طرف «موسسه حسابرسی» قطعی تلقی میشود مگر آنکه در ظرف شصت روز نسبت به آن از طرف سازمان اعتراضی بعمل آید. سازمان برنامه چگونه می‌توانسته است از حق اعتراض خود در صورت لزوم استفاده کند و حال آنکه موسسه عمران و منابع فقط صورت مخارج را بدانجا فرستاده نه اسناد خرج مثبته را. تنها در این اواخر باصرار سازمان عکس قسمتی از اسناد را برای بایگانی بایران ارسال داشته‌اند. آقای ابتهاج همچنین شواهدی در مورد ارجاع کار بموسسه حسابرسی ذکر کرده‌اند که اگر خوب در آنها دقت شود روشن میگردد که هیچکدام با قرارداد عمران خوزستان وجه شباهتی ندارند و در واقع قیاس مع‌الفارق شده است.

نویسنده نامه نوشته‌اند: شرکت عمران و منابع طبق قرارداد عمل نموده و تمام هزینه مربوطه را در اختیار سازمان برنامه قرارداده و بنابراین تصور اینکه مبلغ هنگفتی به آنها پرداخت شده و هیچگونه رسیدگی در صورت مخارج به عمل نیامده بکلی برخلاف حقیقت است. همانگونه که چندی پیش به استحضار مجلس شورای ملی رسانیدم. موسسه عمران و منابع تاکنون بالغ بر ۹۰ میلیون دلار یعنی بیش از ۷ هزار میلیون ریال از ما پول گرفته و در برابر آن جز صورت حساب خرج و عکس قسمتی از اسناد چیزی بایران نفرستاده و من مؤکدا می گویم که سازمان برنامه از سال ۱۳۳۵ تاکنون حتی یکدینار مفاصا حساب باین موسسه نداده. زیرا اسناد خرج مثبته باصورتحسابها همراه نبوده است. اگر جز این شده بود و سازمان برنامه این حساب ها را قطعی تلقی کرده و پذیرفته بود در واقع از قانون و اصول تخطی میشد زیرا در هیچیک از مواد آئین نامه مالی و محاسباتی سازمان برنامه که باستناد ماده ۱۰ قانون برنامه هفت‌ساله اول تنظیم گردیده اجازه داده نشده است که صورت کلی وجوه بعنوان هزینه قطعی پذیرفته گردد.

بلکه تاکید شده است که در مقابل اسناد مثبته قابل قبول می‌توان هر خرجی را بحساب قطعی پذیرفت.

اما موسسه عمران و منابع ادعا دارد که بموجب قرارداد چون حساب ها را به تصدیق موسسه حسابرس آمریکائی رسانیده است دیگر برای الذمه است این جانب عقیده‌ای درست برخلاف این نظر دارم و مستند من نیز خود قرار داد است که در آن قید گردیده بدیهی است مندرجات این قرار داد در هیچ مورد نباید طوری تعبیر شود که با قوانینی که حاکم بر سازمان برنامه است منافات داشته باشد.

تعجب در این است که از یکطرف این ماده در قرار داد گنجانیده شده و از طرف دیگر اختیاراتی به شرکت عمران و منابع واگذار گردیده که با مقررات کشور و سازمان برنامه مغایرت صریح دارد.

حتی خود شرکت لیلیانتال و کلاپ این اختیارات خارج از حد را اذعان کرده است شرکت مزبور در نامه‌ای که بتاریخ ۱۲ر۲ر۱۳۳۷ بعنوان آقای ابتهاج مدیر عامل وقت سازمان برنامه فرستاده چنین می‌نویسد «ما بخوبی واقفیم که از طرف شما و همکارانتان برای انجام وظائف و مسئولیت هائی که این شرکت در قبال سازمان برنامه دارد بمیزان قابل توجهی از لحاظ مدیریت امور به ما آزادی عمل تفویض گردیده است» در همین نامه باز تاکید گردیده است «قرار دادهای منعقده بین سازمان برنامه و شرکت عمران و منابع از بسیاری جهات منحصر بفرد است. زیرا از لحاظ وسعت عملیات و تخصیص آزادی عمل که در نحوه انجام مسئولیت ها و وظائف شرکت در قبال سازمان برنامه به آن تفویض شده است غیرعادی و بی سابقه می‌باشد» خوب توجه فرمائید. خود شرکت لی‌لیانتال و کلاپ این قرار دادها را از لحاظ وسعت عملیات «و تخصیص آزادی عمل» منحصر بفرد غیرعادی و بی سابقه می‌خواند.

بموجب این اختیارات شرکت مجاز گشته که از محل وجوهی که در اختیار میگیرد هرگونه خرجی را که خواست انجام دهد هر قرار دادی خواست منعقد کند و هر شخصی را بهر ترتیبی که صلاح دانست به استخدام درآورد بی‌آنکه هیچگونه مسئولیتی را قبول کرده باشد.

آقای ابتهاج نوشته‌اند که این جانب در اسفند ۱۳۳۹ موافقت نامه عمران و منابع را برای مدت باقیمانده برنامه هفت ساله دوم تمدید کرده‌ام. گفته‌ای است صحیح ولی موضوع محتاج توضیحی است. روز دومی که من به سازمان برنامه رفتم طرح قرارداد تمدید مدت کار لیلینتال و کلاپ را نزد من آوردند. سلف من آقای مهندس خسرو هدایت از چند ماه پیش مقدمات تمدید این قرارداد را فراهم کرده و پیشنهاد آنرا به شورایعالی سازمان برنامه فرستاده بود. شورای عالی و هیئت نظارت نیز با تمدید آن موافقت کرده بودند. خلاصه آنکه موافقت نامه تمام مراحل اداری خود را طی کرده بود و می‌بایست آقای مهندس خسرو هدایت آنرا امضاء و مبادله نمایند که با رفتن من به سازمان برنامه این تکلیف از ایشان ساقط گردید.

دوره عملیات آقایان لیلینتال و کلاپ در نهم فروردین یعنی پس از چند هفته سپری میگردید و این موسسه که تا آنروز بیش از ۷٫۰۰۰ میلیون ریال از ما پول گرفته و حساب هایش تصفیه نشده باقیمانده بود و تعهدات زیادی در مقابل سازمان برنامه داشت و مسئول مخارج سنگین و کار ناتمامی بود در صورت عدم تمدید قرار داد کار خود را ترک میگفت و ما را در برابر مشکل بزرگی قرار میداد. بنابراین با همه اکراهی که داشتم چاره‌ای جز این ندیدم که موافقت نامه تکمیلی را با نماینده شرکت امضاء کنم منتها نه به شکلی که او میل داشت.

بلکه تغییراتی در موافقتنامه پدید آمد و موافقتنامه‌ای را که من امضاء کرده‌ام دارای مزایائی است که در ده مورد بشرح زیر در قرار داد اخیر گنجانده شده است.

۱ـ بطور کلی روح قرار داد تازه اینستکه در تاریخ معینی کارهای عمرانی خوزستان بپایان رسیده و تحویل مقامات ایرانی شود.

۲ـ شرکت عمران و منابع در موقعی میتواند مبادرت باستخدام کارشناسان خارجی نماید که کارشناس ایرانی واجد صلاحیت موجود نباشد.

۳ـ کارشناسان خارجی که استخدام میشوند باید حداقل پنجسال تجربه و سابقه کار در رشته مربوطه داشته باشند.

۴ـ کلیه سوابق کارشناسان خارجی میباید قبلا جهت مطالعه ما ارسال گردد.

۵ـ برنامه جداگانه‌ای میباید تنظیم شود که در حداقل مدت تاسیسات عمرانی در خوزستان تحویل سازمان آب و برق خوزستان گردد.

۶ـ برنامه تعلیم و آموزش با موافقت سازمان تنظیم گردد و شرکت عمران و منابع مسئول خواهد بود که به ایرانی های واجد شرایط تعلیمات فنی و علمی دهد تا در موقع تحویل تاسیسات کارشناسان ایرانی عهده دار اداره و بهره برداری از تاسیسات عمرانی خوزستان گردند.

۷ـ در قرار دادهای سابق شرکت عمران و منابع هر شش ماه یکبار صورتحساب هزینه‌ها را ارسال می داشت و حال آنکه در این قرار داد پیش بینی شده است که در آخر هر ماه صورت هزینه‌ها را همراه با اسناد خرج مربوطه میباید ارائه دهند تا با فرصت کافی به آنها رسیدگی شود.

۸ـ در ضمن دفاتر هزینه‌های مربوط به این قرار داد و قرار دادهای سابق برای مراجعه نمایندگان مجاز سازمان برنامه باز خواهد بود تا ما بتوانیم بماهیت کلیه مخارج رسیدگی کنیم

۹ـ مدت این قرارداد یکسال و نیم یعنی تا آخر برنامه هفت‌ساله دوم میباشد.

۱۰ـ چون وظایف جدیدی مانند طرح آزمایشی ۲۲٫۰۰۰ هکتار زمین جهت کشت نیشکر بشرکت عمران و منابع واگذار شده است بدین سبب حق‌الزحمه شرکت از ۲۲۵٫۰۰۰ دلار به ۳۰۰٫۰۰۰ دلار افزایش داده شد تا همین حد نیز سئوالی پیش می‌آید و آن اینست که موسسه عمران و منابع خوزستان که حاضر بوده است چنین شرایطی را بپذیرد و اسناد هزینه هر خرجی را هم برای ما بفرستد و دفاتر خودش را برای کنترل و بازرسی ما باز بگذارد. چرا در قرارداد های گذشته اورا از قبول آنها معاف داشته‌اند.

بلافاصله پس از امضای موافقتنامه به رسیدگی به وضع گذشته شرکت پرداختم و چون دریافتم که این موسسه از تحویل اسناد مثبته خرج خودداری کرده است از این جهت در تاریخ ۲۷ فروردین ۱۳۴۰ نامه‌ای به سازمان آب و برق خوزستان که ناظر کارهای آنها است نوشتم و رونوشتی هم از آن به نمایندگی موسسه لی‌لیانتال و کلاپ مقیم تهران ارسال داشتم و پس از ذکر مقدمه‌ای در آن نامه بصراحت قید کردم که:

بنابمفاد قراردادی که با موسسه عمران خوزستان منعقد شده مقرر گردیده که کلیه قوانین حاکم بر سازمان برنامه بایستی از طرف موسسه عمران خوزستان رعایت شود.

بنابراین ذکر اینکه چون ۶۰ روز از موعد تسلیم صورت هزینه‌ها گذشته و از طرف سازمان برنامه نیز اعتراضی بعمل نیامده حساب‌ها بایستی پذیرفته شده تلقی شوند بکلی بیمورد بوده و صورت مخارج درصورتی قابل رسیدگی است که با اسناد خرج مثبته همراه باشد و چون صورت حساب‌ها از طرف موسسه عمران خوزستان و حسابرسی ها ناقص ارسال گردیده از این جهت اصلا قابل رسیدگی نبوده‌اند تا اگر اعتراضی وارد بود تذکر داده شود. با ذکر مراتب فوق بدیهی است که سازمان برنامه حق هرگونه اعتراضی را نسبت بمخارجی که انجام شده برای خود محفوظ داشته و شرکت عمران و منابع خوزستان تا زمانی که کلیه حسابها مورد رسیدگی قرار نگرفته و مفاصا حساب برای آن قسمت از مخارج که پذیرفته خواهد شد دریافت نداشته مسئول و جوابگوئی این وجوه بوده این بود متن قسمتی از نامه که من به آنها نوشتم.

در قراردادی که آقای ابتهاج با موسسه عمران و منابع امضاء کرده اند سازمان تعهد کرده است که آنچه را موسسه مذکور به عنوان مساعده درخواست میکند به پردازد و شرکت از محل آن مساعده ها مخارج را انجام دهد.

تنها رقم مساعده مبلغی متجاوز از سی میلیون دلار بوده است که در شهریور ۳۶ بدستور ایشان پرداخت گردید و بعد در شهریور ۳۷ این مبلغ به ۶۳ میلیون دلار رسیده.

هرکس اندک بصیرتی در این امور داشته باشد میداند که بنا باصول کلی و مقاطعه کاری و بنا به روش و اصول سازمان برنامه هر پیش ـ پرداختی به مقاطعه کار داده شود باید مقدمتا معادل آن ضمانت بانکی دریافت گردد و حال آنکه متاسفانه هیچیک از اقلامی که به شرکت لی‌لیانتال و کلاپ پرداخت گردیده متکی به ضمانتنامه بانکی نیست.

درمورد اینکه شرکت عمران از این اختیارات و مزایای بی‌حد و حصر چگونه استفاده کرده و نتیجه کار او تا چه اندازه برای ایران مفید بوده بحثی است که باید بوقت دیگری موکول کرد و البته پس از رسیدگی و ارزیابی کامل افکار عمومی نیز از آن مستحضر خواهد شد.

بقیه در صفحه ۱۳

هوای لطیف گردشگاههای دل انگیز
ره‌آورد بادبزن هیتاچی
سیم جانبخش بادبزن هیتاچی تابستانهای شما را مطبوع میسازد
مرکز فروش، تهران، کلیه فروشگاههای معتبر. شهرستانها: نمایندگیهای مجاز
نمایشگاه محصولات هیتاچی، تهران، چهارراه مخبرالدوله، تلفن ۳۹۳۲۷
نماینده انحصاری: شرکت بازرگانی فائده
خیابان ناصرخسرو، تلفن ۲-۵۳۹۲۱
HITACHI
کانون آگهی زیبا

آگهی مناقصه خرید خامه

کارخانه شیر پاستوریزه تهران مقداری خامه در حدود ۴۰۰ تن از طریق مناقصه خریداری مینماید داوطلبان شرکت در مناقصه میتوانند با مراجعه بکارخانه و اخذ برگ شرایط پیشنهادات خود را ـ حد اکثر تا پایان روز ۲۶ر۲ر۴۰ بدفتر کارخانه تسلیم و رسید دریافت دارند پیشنهادات واصله در تاریخ ۲۷ر۲ر۴۰ باز و قرائت میشود. ـ

رئیس کارخانه شیر پاستوریزه تهران. دکتر مصطفی اورندی

آ ـ ۴۷۸۸ ۱ـ۲

آگهی احضار

بدین‌وسیله به‌غیر نظامی هاشم فرزند محمد شهرت‌حسین‌زاده که قبلا ساکن مهاباد بوده فعلا متواری و مجهول‌المکان می‌باشد اخطار میگردد که باتهام عضویت در دسته و جمعیتی که مرام و رویه آن اشتراکی است دراین دادگاه تحت پیگرد می‌باشد طبق ماده ۲۶۰ قانون دادرسی و کیفر ارتش باید در ظرف دوماه از تاریخ نشر آخرین آگهی خودرا باین دادگاه معرفی نماید والا برابر ماده ۲۶۱ قانون دادرسی و کیفر ارتش باتهام شما غیابا رسیدگی و حکم مقتضی صادر خواهد گردید.

رئیس دادگاه عادی شماره ۲ اداره دادرسی ارتش ـ سرتیپ نصرت صلاحی غرب

آ ـ ۴۸۷۲ ۱ـ۳

آگهی مناقصه خرید سنگ آهک

کارخانه قند کرج مقدار یکهزار و پانصد تن سنگ آهک طبق شرایط و مشخصاتی که در دفتر کارخانه موجود می‌باشد از طریق مناقصه خریداری می‌نماید پیشنهاددهندگان باید مبلغ پانزده هزار ریال به‌عنوان سپرده به‌حساب شماره ۱۵۰۵۰۱ بانک ملی کرج و یا نقدا بصندوق کارخانه قند کرج پرداخت نموده و قبض رسید آن را ضمیمه پیشنهاد خود در پاکت لاک و مهر شده بدفتر کارخانه تسلیم نمایند پیشنهادات تاساعت ۹ صبح روز دوشنبه ۲۵ اردیبهشت ماه ۴۰ پذیرفته شده و درساعت ده صبح همان روز باز و حضور پیشنهاددهندگان در جلسه مناقصه آزاد است و شرکت در مناقصه به‌منزله قبولی کلیه شرایط مناقصه می‌باشد و کارخانه قند کرج در رد یا قبول پیشنهادات واصله مختار خواهد بود.

کارخانه قند کرج

در چاپ گذشته این آگهی پیشنهادات بجای ۲۵ اردیبهشت ۱۵ اردیبهشت چاپ گردیده که بدین وسیله تصحیح میگردد.

آ ـ ۴۲۹۲

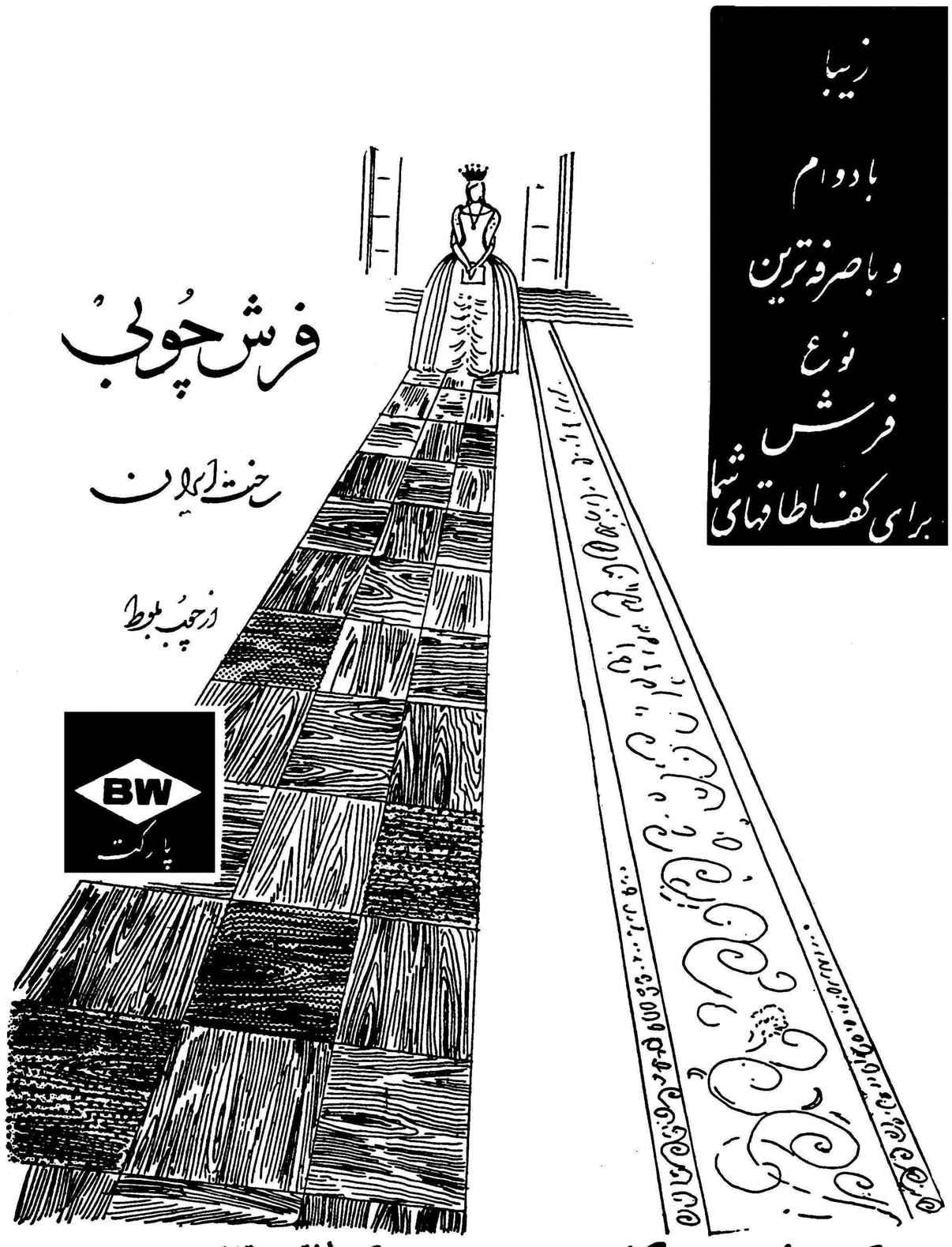
زیبا
با دوام
و با صرفه‌ترین
نوع
فرش
برای کف اطاقهای شما
فرش چوبی
ساخت ایران
از چوب بلوط
BW
پارکت
شرکت ساختمانهای کشوری خیابان شاهرضا، کوچهٔ فتوحی تلفن ۶۹۳۹۰ و ۶۰۳۰۷

عبور از پنج قاره

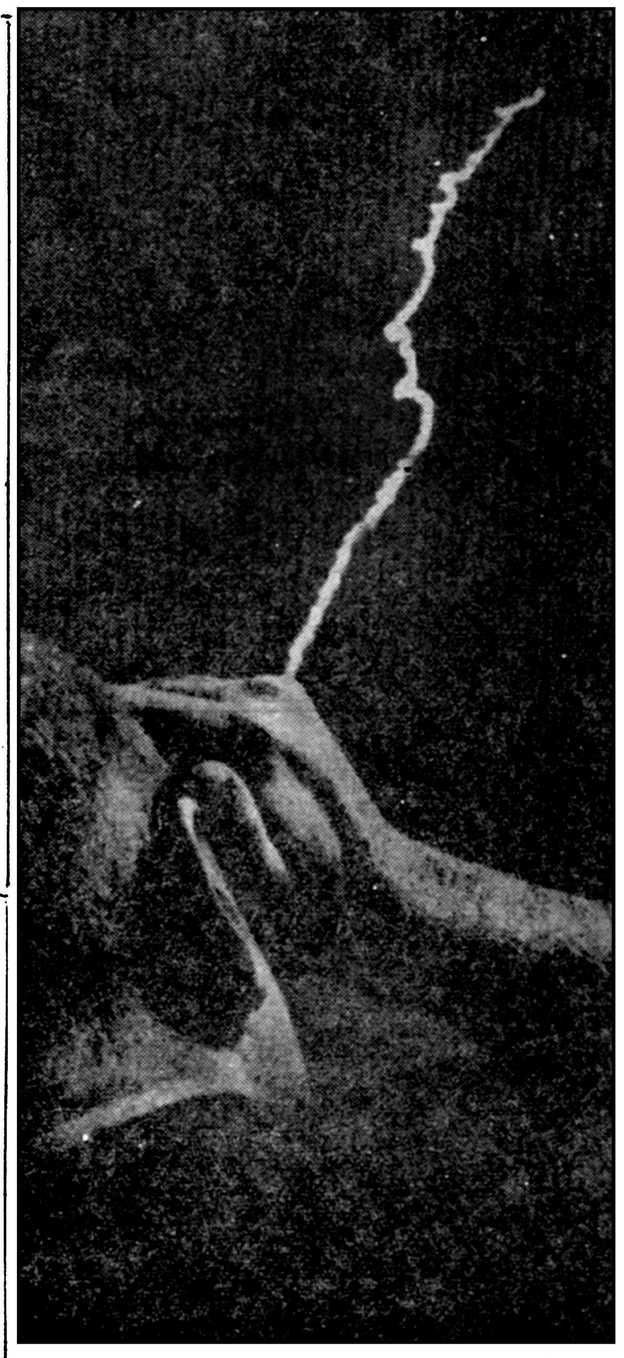

در دل آسمان

جهان قرن بیست‌ویکم

«سوزن فضا، نمایشگاهیکه مرزبین قرن بیستم وقرن آینده است

آمریکائیها ۲۳ میلیون دلارصرف ساختمان شگفت‌آور نمایشگاه کرده‌اند

امریکائیها در نظر دارند نمایشگاه عظیمی در سیتل بناکنند . یك برج فلزی بارتفاع دویست‌متر مشرف بر این نمایشگاه دردست ساختمان میباشد که آنرا «سوزن فضا» نام گذارده‌اند . یك رستوران متحرك بربالا مطبقه‌فوقانی این برج تعبیه‌شده که درهرساعت یك بار محورخودرا دور میزند. بدین ترتیب میهمانان این رستوران بدون آنکه از جای خود حرکت کنند می‌توانند منظره زیبای واشنگتن رابه‌بینند و گویا در فضا بمسافرت پرداخته‌اند.

طرح ساختمان برج مزبور توسط معمار مشهور آمریکائی جون ـ گراهام تهیه شده و این برج مارا در مرز دنیای فردا قرار خواهدداد هدف این نمایشگاه نشان دادن مظاهرزندگی قرن بیست‌ویکم می‌باشد . این نمایشگاه ،در ۱۹۶۲ افتتاح میشود و ده میلیون نفر از آن‌بازدید خواهند کرد . نمایشگاه سیتل اولین نمایشگاهی است که در آن از پیشرفت های گذشته‌بشر سخنی بمیان نخواهد آمد وتنها طرحهای مربوط بقرن بیست‌ویکم بمعرض نمایش گذارده خواهدشد از صدکشور برای شرکت دراین نمایشگاه‌دعوت‌شده وبرای‌ساختمان بنای نمایشگاه نه میلیون دلارخرج شده است . مخارج کلی تهیه نمایشگاه به ۲۳ میلیون دلار بالغ میشود .

نمایشگاه دوقسمت جداگانه‌دارد وتحت عناوین : دنیای علوم وجهان درقرن بیست ویکم میباشد .

قسمت اول دارای پنج بخش است که اولی تصویر آینده ، نام دارد ودر آن سعی شده تمام وسایلی که راه پیشرفت بشررا سد کرده‌اند مطرح گردند . از جمله مسائل افزایش جمعیت جهان و کمبود منابع طبیعی ، بیماریها ،و خطر جنك .

بخش دوم«دورنمای دوران فضا» نام‌دارد ودرآن مسائل مربوط بماه‌و منظومه‌های کیهانی وتاثیرات پرتو های مجهول مطرح شده‌اند.

در سومین بخش مهمترین کشفیات علمی بشر عرضه میشوند از جمله، الکتریسته ،مغناطیس ، حرکت و.. «روح دانش» نام چهارمین بخش آن میباشد .

درآخرین بخش که «مرزهای آینده‌نام‌دارد تاثیر کشفیات علمی برزندگی بشر تشریح شده‌است.

واما قسمت «جهان قرن بیست‌و یکم» باصرف چهار میلیون دلار بناشده ووسعت آن پانزده هزارمتر میباشد . دراین جا ماکتی به قطر ۲۳ متر تهیه شده که «شهرآینده» نام دارد و در آن منازل و مدارس ساختمانهای تجارتی ، هتلها و ... درقرن آینده نشان داده شده‌اند.از تمام کشورهای شرکت کننده درخواست شده که دنیای قرن بیست‌ویکم را باتهیه وسایل و ادواتی بمعرض نمایش بگذارند . هرکشور دراینجا غرفه مخصوصی دارد.

متصدیان نمایشگاه وسایل تفریح بازدیدکنندگان رانیز فراهم نموده اند. مشهورترین ستارگان سینما به‌آنجا خواهند آمد .هدف نمایشگاه اینست که ثابت نماید به‌نتیجه نهائی پیشرفتهای علمی تهیه یك زندگانی بهتر برای انسان میباشد

علم وزندگی (چاپ‌فرانسه)

مشخصات دو پرواز :

شپارد و یوری گاگارین

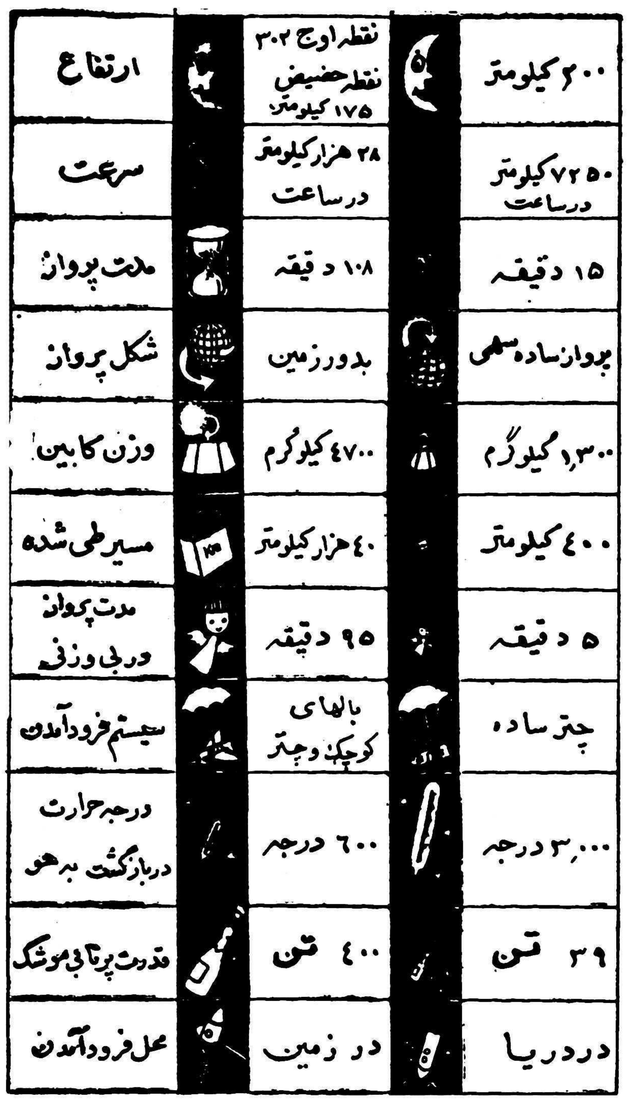

مردی که فقط درشب چهاردهم جنایت میکند

تمام اهل جزیره کوچك جرسی (واقع در دریای مانش) خود را برای دستگیری این دیوانه شهوت آماده کرده اند ترس و نگرانی‌شدیدی‌جزیره را در خود فرو برده است .

آخرین قربانی او دخترکی ۱۱ ساله است . چند روز پیش مردی ۳۰ ساله که چهره اش راجورابی‌ابریشمی مخفی می کرد وارد منزل شدودختری را که در باغچه مشغول بازی کردن‌بود ربوده و با خود بمزرعه مجاور برد . و با تهدید اینکه اگر او فریاد کند پدر و مادرش را خواهد کشت‌بوضعی وحشتناك دخترك ۱۱ ساله را کشت و این هشتمین قربانی این مریض جنسی است .

این مرد خطرناك عادت‌دارد که شبهائی که قرص ماه کامل است به کار های جنایتکارانه خود بپردازدچند روز است که سکنه جرسی بشدت‌در جستجوی این مرد خطرناك هستند و امیدوار هستند که بتوانند از نهمین جنایت او جلوگیری نمایند .

اوروز

تمام وجود گاری کوپر را سرطان در برگرفته است

گاری کوپر هنرپیشه مشهور سینما امروز نیز در خانه خودبحال اغماء بود.

پزشکان معالج هنرپیشه اول‌فیلم های وسترن امریکا خاطرنشان ساختند که گاری‌کوپر از مدتی قبل به‌بیماری سرطان روده و معده‌دچار شده است واینك تقریبا سرطان تمام وجود اورا دربرگرفته است.

دوستان نزدیك گاری کوپر که امروز برباليين او حضور یافتند به روزنامه‌نگاران گفتند که مناسفانه گاری کوپر تمام هوش وحواس خود را ازدست داده‌ودارو‌های مسکن‌که برای تخفیف درد سرطان باوتزریق میگردد . قادر نیست این درد شکنجه‌آور را از او دور سازد .

یکی از پزشکان معالج گاری‌کوپر گفت که بنظر میرسد مبارزه بین گاری کوپر شصت ونه ساله وسرطان باپیروزی سرطان پایان یابد .

خبرگزاری فرانسه

کسی که جان کندی را در جنگ نجات داده بود پس‌از ۱۸ سال با او ملاقات کرد

گسی‌که هویتش در اثر ناحوانا بودن نامش مدتها در بایگانی نیروی دریائی آمریکا نامعلوم مانده بودروز دوشنبه به کاخ سفید رفت تا بامردی که بدلیلی او را خوب بخاطر داشت ملاقات نماید .

این میهمان یك حسابدار استرالیائی وناوبان سابق نیروی‌دریائی استرالیا بود که نامش اشتباها دردفاترنیروی دریائی امریکا ناوبان وینکوت ثبت شده‌بود و این اواخر یك خبرنگار جسور نام حقیقی او را که «آرتور ایوانز» بود فاش ساخت .

ایوانز ۱۸سال قبل پیامی راکه در داخل پوست نارگیل نوشته شده بود و از طرف‌یك‌افسر جوان‌امریکائی فرستاده شده‌بود دریافت کرد . یك ناوشکن ژاپونی اژدرافکن این‌افسر جوان را بدونیم کرده‌بود و ضمن این پیام افسر جوان تقاضای کمك کرده بود . این افسرجوان‌نامش«جان‌کندی» بود .

ایوانز با وجود اشکالات زیاد افراد خود را بکمك او فرستاد و او و افرادش را نجات داد . ایوانزپس از ملاقات کندی در کاخ سفید گفت : هنوز همانست که بود با این اختلاف که در لباس پوشیدن دقت بیشتری می کند و شاید قدری هم مسن تر بنظر میرسد .

هرکس مایل بشنیدن آن می باشد این تحسین و تمجیدی است که حتی رئیس جمهوری امریکا

شرح حال کلن

سرهنگ دوم جان پرشل کلن که پس از شپارد برای پرواز باسفینه مرکوری انتخاب شده است در سال۱۹۲۱ در کامبریج (اهایو) بدنیاآمده است قداو یکمتر و ۷۵ سانتیمتر ووزنش ۷۶ کیلو گرم میباشدچشمانش سبز و دارای دو فرزند است یکی‌دختر ۱۲ ساله بنام کارولین ودیگری پسر بنام داوید ۱۴ ساله

پدر ومادرکلن زنده‌و درنیوکنکورد(اوهایو) ساکن اند .

کلن پس از پایان تحصیلات‌ابتدائی‌و متوسطه وارد مدرسه دریائی شد و در سال ۱۹۴۳ از این مدرسه فارغ التحصیل گشت .

کلن سپس وارد مدرسه خلبانی‌شده و پس از پایان آن بعنوان یکی از خلبانان ورزیده شناخته شد کلن‌در جنگ کره شرکت کرده است و تاکنون ۵۱۰۰ ساعت پرواز دارد .

خبرگزاری فرانسه

جدول کلمات متقاطع شماره ۱۸۰۲

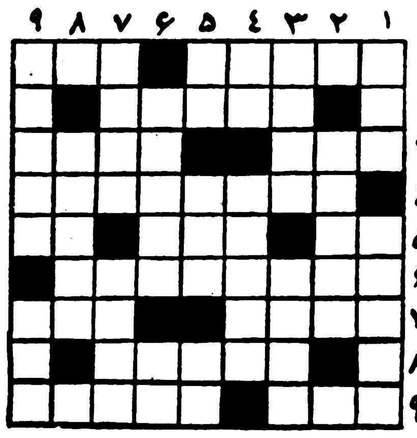

افقی : ۱ ـ برای دفع گرمی وسایر مضرات بدن‌مفید است ـ معمولا سنك به پای او بیشتر می‌آید ۲ ـ از گیاهان پارازیت۳ ـ از لوازم آرایش ـ روزگاری اتومبیلش کارا تو بوس را میکرد ٤ ـ آدم های گریز پای بی قرار را به‌کوتاه آن تشبیه کرده‌اند ٥ ـ اندکی کم از یك متر ـ شایسته ـ تکرار یك حرف ٦ ـ سابقا این هم یکی از مراسم مقدماتی عقد ازدواج بود ۷ ـ دوربین معروفی است ـ اگر در تن نباشد جز قالبی گوشتی چه میماند ؟۸ ـ مکمل قباله ۹ ـ یکی دیگر از سوغاتهای هند ـ مخزن چربی در وجود مبارك یکی از حیوانات صبورو پرطاقت .

عمودی :۱ ـ باهمه بزرگی هیچکس چشم دیدنش را ندارد ـ از شهرهای ایران ۲ ـ از کارهای مفید و لذت‌بخش‌تابستانی۳ ـ چون‌خیلی شیرین بیان است هرکلمه را چند بارهم تکرار میکند ـ بزرگتر ٤ ـ شاعر لعل نمکینش راخیلی می‌پسندید ـ قاپوچی!٥ ـ افسار گسیخته ـ شهر دیگری درایران ـ موقع پنچری قدرش معلوم میشود ٦ ـ در اداره ثبت فراوان است ـ ضمیری است ۷ ـ دانشمند ـ زرنك ورند وقالتاق! ۸ ـ شاعر دیده و بباد کشته خویش افتاده بود۹ ـ از بالتهای معروف روسی ـ اندوه

حل جدول شماره ۱۸۰۱

افقی : ۱ ـ سناس . خاتم ۲ ـ گوشت کوب ۳ ـ نه ـ لت ـ شر٤ ـ همتا ـ ملحك ٥ ـ یاد ـ ثبور ٦ ـ منبت ـ قامت ۷ ـ رك ـ ما ـ او ۸ ـ دوز و کلك ۹ ـ یانه ـ فیل .

عمودی : ۱ ـ سمیه ـ مرد ۲ ـ همینگوی ۳ ـ سك ـ تاب ـ زا ٤ ـ ولادت ـ ون ٥ ـ خشت ـ مکه ٦ ـ ات ـ مثقال ۷ ـ تك ـ لوا ـ کف ۸ ـ موش خرما ۹ ـ برك ـ توکل .

ادبیات عامیانه

آش کشك عموقلی

همسایه نوردیده‌ام
بفرمانوش جان کن .
همسایه‌عزیز من تاخرخره‌ام
خورده‌ام ... مبهم نیست
یك بشقاب هم روش : گوش کن :
آش کشکش بخداقسم خیلی عالی پخته شد !
من سه‌بشقاب خوردم . ... ای باباچه حسابهائی نگاه میداری :
خداانشتها بدهد .
خوب، نوشجانت تاته‌بخور !
چه‌آش کشکی است چه‌چرب است .
مثل اینکه کهرباروی آن را گرفته
لطف بفرمادوست مهربانم
به‌بین این سك‌ماهی است ، این دل وجگر مرغ ،لقمه‌ای از سك ماهی !
یك قاشق دیگر : خوب ،خانم، توهم تعارف کن !
عموقلی باین ترتیب به پذیرائی عموحسن پرداخت .

ونه‌فرصت نفس‌کشیدن باو می داد نه‌فاصله‌ای قائل بود.

وبدبخت عموحسن مدتها بودکه مثل باران عرق از سروصورتش‌می ریخت

بااین وجود یك بشقاب دیگر برداشت .

وباآخرین نیروی خود تاته‌خورد .عموقلی بانك برآورد به‌بین اینطور من دوست راگرامی دارم ،برعکس اشخاص رودربایستی دارا تحمل نمیکنم

خوب ، عزیزم یك بشقاب دیگر هم میل کن !

اینجا دیگر عموحسن بینوا گرچه آش کشك را خیلی دوست داشت اما از این مصیبت شال وکلاه خودرا بغل زد ودوپای دیگر هم قرض کرد و سراسیمه بطرف خانه فرار کرد واز آنروز دیگر به خانه عمو قلی پانگذاشت .

***

ای نویسنده تواگر استعدادمستقیم داشته باشی ، خوشبختی ،

اما اگر نتوانی بموقع خودزبانت رانگاه داری

وگوش نزدیکان خودرا رعایت نکنی

آنوقت آگاه باش که نثر ونظم تو

برای همه‌کس از آش کشك عموقلی هم مبوع‌ترخواهد بود.

سنگین‌وزن‌ترین مرد جهان درگذشت

سنگین وزن ترین مرد جهان درسن چهل سالگی با داشتن سیصد و بیست کیلو وزن در بیمارستان هودسن واقع درایالت‌تگزاس‌درگذشت وی که از چندی پیش در اثر چاقی مفرط دچار ناراحتی های قلب و ریه شده‌بود وبر اثر همین ناراحتی ها از پای در آمد د ر واپسین حیات خود گفت از قول من بکلیه مردم‌جهان بگوئیدکه هرقدر کمتر پیه و چربی در بدن داشته باشند سالم تر و عمر طولانی تری خواهند داشت .

آسوشیتدپرس

نوشته : ژان سادان
عضو فرهنگستان فرانسه

ماری والوسکا

شاهزاده «پونیاتووسکی»با همکاری روسای پلیس لهستان به‌جستجو پرداختند ودر صورت لزوم تمام لهستان‌رازیر پا بگذارندو برای یافتن این «موجود ناشناس »ازهمه گونه وسائل لازم استفاده کنند .«دروك» بیدرنك بدیدار دوست‌خود مارشال «ساواری» رفت . وجریان حادثه‌ای راکه روزاول ژانویه ۱۸۰۷ برای ناپلئون اتفاق افتاد شرح داد :

آن‌روزهنگامیکه امپراتور از «پوزن» بطرف‌ورشو میرفت من‌هم همراهش بودم .

مردم لهستان که‌کشورشان ازطرف اتریشی‌ها پروسی‌ها و روس هاقطعه قطعه شده‌بود از ناپلئون درهمه جا بعنوان نجات دهنده خود بطرز باشکوهی استقبال میکردند. عده‌زیادی درمسیر کالسکه‌امپراتور گردآمده واز هرسو باران گل می‌بارید .

باهمه‌این آن‌روز قیافه امپراتور گرفته‌بود وهیچ‌حرف‌نمیزدقرار بود درناحیه «بلونی» اسبهای‌کالسکه عوض‌شود هنگامیکه به «پست چاپار» رسیدیم کالسکه راموقف ساختم واز آن‌پیاده شدم.. اسبها قبلا درمحل آماده‌بود هنگامیکه اسبهای کالسکه راعوض میکردند شخصا اطراف رامراقبت می‌کردم. دراین هنگام انبوه جمعیت بسوی کالسکه هجوم آورد وهمه می‌خواستند امپراتور را از نزدیك‌به‌بینند. «ساواری» که‌بدقت به‌سخنان «دروك» گوش میداد نابی‌صبری گفت :

ـخوب، دنباله‌ماجرا رابگوئید ..

ـدرهمین هنگام دیدم‌که دونفر زن‌کمی دورتر ازدرشکه‌پیاده شدند .

ـ۱۶ـ

ـزن ؟

ـبله، دونفر بودند ، ... پس‌از آنکه ازدرشکه پیاده شدندداخل جمعیت گردیدند ومیخواستند راهی بطرف کالسکه امپراتور بازکنند. من‌از دورناظر جریان اوضاع‌بودم و میدیدم که‌چگونه درمیان انبوه تماشاچی هلدست وپا میزنند . لحظه‌ای احساس کردم که‌زنداك‌است ازشدت فشار جمعیت خفه شوند ظاهرا یکی‌از آنها کاملا مایوس‌شده بود. تمام این جریانات بیش‌از چنددقیقه طول نکشید .

«دروك»باز سکوت کرد. «ساواری» پرسید :

ـبعد چه‌شد ؟

ـدرست درهمین هنگام فریاد استغاثه‌ای بگوشم رسید :ودو دست ظریف بسوی من‌دراز شد .

ـآه!آقا، شمارا بخدا مارا نجات دهیدو کاری کنید که‌یك لحظه بتوانم امپراتور رابه‌بینم .»

من‌بیدرنك بطرف آنها شتافتم ودست زنی‌را که‌بسویم درازشده بود گرفتم واز میان جمعیت بطرف کالسکه امپراتور بردم وگفتم :

ـاعلیحضرتا ، اجازه بفرمائید زن جوانی راکه‌بخاطر دیدارشما خودرا بخطر انداخته بودو نزدیك بود زیر دست وپاله شود بحضور معرفی کنم .»

ـخوب امپراتور چه گفت ؟

ـچیزی نگفت .من پس‌از آنکه زن‌جوان‌را معرفی کردم .بیدرنك سوار کالسکه شدم. چون اسبهارا عوض کرده بودند وممکن بود امپراتور فرمان حرکت صادر کند.ولی برخلاف انتظار دیدم ،ناپلئون بعلامت احترام کلاهش رااز سر برداشت .

زن‌جوان فقط به‌دیدار امپراتور اکتفاء نکرد ودست‌خودرا دراز کرد ودست اوراگرفت وپس‌از آنکه بااحترام آن‌را بوسید فریادزد:

«اعلیحضرتا !بکشور ماخوش‌آمدید . احساسات مانسبت بشما بوصف درنمی‌آید .افتخار می‌کنم که‌بعنوان سردارفاتحی بخاك ماقدم نهاده‌اید. وطن‌ما دراتظار شمابود تایکباره بپاخیزد !»

«ساواری» بازپرسید .

ـ۱۷ـ

ـخوب، امپراتور چه‌جواب داد ؟

ـلحظه‌ای بدقت سراپای زن جوان رانگریست . ظاهرا تحت‌تاثیر زیبائی خیره کننده اوقرار گرفته‌بود . راستی هم که‌زن دلربائی‌بود. درمقابل نگاههای سحرانگیز او هیچ‌مردی رایارای مقاومت‌نبود .

خلاصه پس‌از آنکه امپراتور لحظه‌ای به‌سراپای اورانگریست دست‌وی رارهاکرد سپس ازمیان گلبهائی که کالسکه را پوشانیده بود شاخه گل‌زیبائی راانتخاب کرد ودرحالیکه آن رابدست زن‌جوان میداد گفت :

ـاین‌شاخه گل‌را ازطرف من‌یادگاری داشته باشید .امیدوارم دورشو همدیگر رابه‌بینیم و آنوقت باردیگر ازشما تشکر خواهم کرد .

بعد چه شد ؟

ـامپراتور دست خودرابلند کرد ومن دستور حرکت صادرکردم و کالسکه بسرعت از «بلونی»دورشد .

ـدیگر اتفاقی روی نداد ؟

ـآه! چرا فراموش کردم بگویم .... امپراتور تامدت زیادی کلاهش رابطرف ناشناس اسرار آمیز تکان داد .

«دروك» لحظه‌ای سکوت کرد وسپس افزود :

ـپس‌از این‌برخورد ،امپراتور کاملا عوض شده است .تالیران «مورا»وخودمن هرچه سعی میکنیم‌اورا باتفریحات دیگری سرگرم کنیم نتیجه نمی‌بخشد . دیگر امپراتور حاضر نیست مانند گذشته دل‌خودرا باهرزنی خوش کند . اساسا بزنهای دیگر توجه ندارد . ماهرچه خواستیم پرنسس «لوبومیرسکا» را بجای این‌زن ناشناس‌بلو بقبولانیم نشد .

اکنون پای‌خودرا دریك کفش کرده واین زن‌اسرارآمیز را از ما میخواهد .

پس‌از آن سرخود راتکان دادو افزود :

ـبله ، امپراتور برای اولین بار عاشق شده‌است وتامعشوقه گریزپای خودرا بچنك نیاورد پای خود رااز ورشو بیرون نخواهد گذاشت .

شرکت تعاونی فرهنگیان مجموعا ۲۴٫۰۰۰٫۰۰۰ ریال معامله نموده است

درسال گذشته شرکت ۹۱۰ هزار ریال سود خالص داشته است

فروشگاه در حدود یك میلیون و نهصد هزار ریال پارچه ازکارخانه‌های مهم آلمان غربی وارد کرد که قیمت فروش پس از محاسبه بقیمت تمام شده باسود قلیل تعیین گردید

از فروشگاه دومرتبه سرقت شده و بالغ بر ۳۶۰٫۰۰۰ ریال جنس ربوده شده

امروز آقای کوثری مدیر عامل شرکت تعاونی کارمندان فرهنگ‌در باره وضع شرکت این اطلاعات را بر وزنامه ارسال داشته است که عینا برای اطلاع خوانندگان درج میشوددرمورد اینکه شرکت‌تعاونی فرهنگیان تهران در مدت کوتاهی بالغ بر ۹۱۰۰۰۰ ریال سودخالص داشته با توجه باینکه این شرکت بر اساس تعاونی اداره میشود این سودبچه ترتیب عاید شده و آیا رعایت نکات اصول تعاونی درانجام معاملات شرکت بعمل آمده یاخیر باید گفت‌شرکت‌تعاونی فرهنگیان تهران در ظرف شش ماه توانسته است مبلغ مزبور رابصورت مازاد برگشتی‌بنفع‌سهامداران‌عایدشرکت نماید البته‌بایستی‌باستحضاربرساند راهنمائی هیئت مدیره و مجاهدت‌و کوشش هیئت‌عامله واستقبال‌شایان تحسین‌فرهنگیان‌وسهامداران‌محترم عامل اصلی این توفیق بوده است زیرادر ظرف‌این مدت کوتاه‌شرکت مبلغ ۲۴٫۰۰۰٫۰۰۰ ریال، معامله نموده‌است ازطرفی کومکهای‌وزارت فرهنگ واداره کل فرهنگ استان مرکز در مورد پرداخت حقوق و مزایای اکثرکارکنان شرکت واگذاری محل فروشگاه واثاثیه مورد نیاز فروشگاه اعم از وسائل فروش از قبیل قفسه ویترین وغیره از طرف وزارت فرهنگ و همچنین پرداخت هزینه روشنائی بوسیله فرهنگ استان‌مرکزموجب‌شده‌است از مخارج پرسنلی‌وهزینه های‌دیگر تاحدی کاسته شود تردید نیست عوامل فوق درازدیاد سود بی‌تاثیر نبوده است اخیرا هم وزارت دارائی در حدود ۱۰۰۰٫۰۰۰ ریال از اجناس موجود دراداره کل‌تدارکات راباسود ۳٪ بمدت ٤ماه بشرکت تعاونی فرهنگیان تهران فروخته است که این خود باعث‌گردش کار وایجاد تسهیلات لازم برای ارائه اجناس وکالای مورد نیاز گردیده ونیز توجه خواهند داشت کلیه شرکتهای تعاونی‌از لحاظ‌جلوگیری از ایجاد بازار سیاه‌ناگزیرند نرخ کالای‌مورد استفاده مشتریان خودرا تاحدی تنزل دهند که‌بابازار آزاد تفاوت فاحشی نداشته باشد مثلا «شرکت تعاونی‌فرهنگیان تهران‌در حدود ۱۹۰۰٫۰۰۰ریال پارچه از کارخانه‌های مهم آلمان غربی وارد کرد که قیمت‌فروش پس‌ازمحاسبه قیمت تمام شده با سود قلیل‌تعیین گردید واین‌امرموجب شدکه‌اکثر ازبنکداران بشرکت‌مراجعه وقماش مورد بحث‌را خریده‌وبادرنظر گرفتن سود بیشتری‌در اختیارفروشگاههای دیگر قرا ردادند که آنها نیزبنوبه خود با در نظر گرفتن سود قابل توجه اقدام بفروش نمودندروی این اصل شرکت بلافاصله در نرخ تعیین شده تجدید نظر نمود که از لحاظ قیمت تا حدی کمتر ازبازار روز بود .

سرقت

در نهایت تاسف‌بایستی اعلام‌نماید که در شب ۱۳۳۹٫۱۲٫٤ سارقین بااستفاده از پنجره طبقه دوم‌قسمت شمالی بفروشگاه داخل شده و بالغ بر ۲۲۰٫۰۰۰ریال از کالای امانی وغیر امانی را بسرقت بردند که مراتب بلافاصله باطلاع کلانتری و پلیس تهران و شهربانی کل کشور رسید شرکت‌هم اقدام بتهیه‌ونصب حفاظ بمنظور تجهیز کامل محل شرکت نمود تا از دستبرد سارقین مصون بماند مع‌الوصف در کمال تاسف برای بار دوم سارقین دیوار غربی طبقه دوم فروشگاه را ازخارج (پشت‌بام دبستان نظامی)بااستفاده‌از وسایل تخریب از قبیل کلنك که بجای‌مانده بودوسایروسایل‌سوراخ‌و بفروشگاه داخل شده واین بار هم بالغ بر ۱٤۰۰۰۰ ریال از کالای موجود را بسرقت برده‌اند مراتب باطلاع شهربانی‌و کلانتری‌ومقامات انتظامی رسیده وبامراجعات مکرر وعده‌مساعد ازنظردستگیری‌سارقین واسترداد اشیاء مسروقه داده‌اند اینك باتوجه بعنایات خاص‌بندگان اعلیحضرت همایون‌شاهنشاه‌بنهضت تعاونی وترفیه حال‌فرهنگیان یقین است که نسبت باسترداد اشیاء مسروقه اقدام ودر صورت عدم‌توفیق جبران خسارات وارده را مقامات ذیصلاح خواهند نمود بدیهی است روزنامه اطلاعات هم توجه مقامات مسئول را نسبت بانجام این منظور جلب خواهند نمود .

سهام

تعداد سهام فروش رفته ٤۲۲۳ سهم پانصدریالی است که متعلق‌به ۳۵۰۰ عضو فرهنگی است

شرکت تعاونی فرهنگیان ضمن اظهار تشکر وسپاسگزاری‌ازکومك هائی‌که وزارت فرهنگ واداره کل فرهنگ استان نموده است‌انتظارات آینده خود را در چهار قسمت زیر خلاصه میکند .

۱ـ کومك ادارات حسابداری در وصول سفته ها ومطالبات شرکت بطور مستمربطوریکه شرکت‌بتواند تعهدات خود را از طریق وصول مطالبات خود انجام دهد .

۲ـ کومك‌بتامین پرسنل واعزام کارمندان ورزیده برای شرکت در مواردیکه شرکت تقاضا میکند .

۳ـ تکمیل وتجهیز ساختمان ازلحاظ دستگاه تهویه‌ورفع‌نواقص‌ساختمانی فعلی بطوریکه تمام‌طبقات آن برای تاسیس‌غرفه‌های فروش‌قابل‌استفاده باشد.

٤ـ کومك مالی جهت دائر کردن شعب وافتتاح آنها.

فرهنگی - ورزشی

صفحه تیز بینی

این دستگاه بوسیله یك دانشجوی دانشکده پزشکی اختراع شده‌است

اخیرا یکی از دانشجویان سال دوم دانشکده پزشکی بنام‌شابهرام نامداری دستگاهی اختراع نموده بنام «صفحه تیزبینی» روی این صفحه حروف الفبا نوشته شده و چشم پزشك میتواند بایك سیم که از دستگاه تمیز جلوی او کشیده میشود بدستگاه فرمان دهد و حروف را کوچك و بزرك نماید .

این‌امر برای تعیین نمره چشم بیمار می‌باشد و از هرنظر سهل و ساده است .

این دستگاه مورد تائید اساتید و چشم پزشکان متبحر ایرانی‌مانند آقایان پروفسور شمس و پروفسور صدوقی قرار گرفته وبشماره ٤۰۱۵ بثبت رسیده است

دانشجوی مزبور از موفقیت خود بی‌اندازه خوشحال بود واظهار امیدواری میکرد که این دستگاه از طرف کشور عزیزمان ایران در تمام دنیا پخش شود .

ماموفقیت‌بیشتراین دانشجوی عزیز راخواهانیم .

Danfoss

کانون گلی زیبا

دنفوس

دقیق‌ترین - ساده‌ترین لوازم کنترل تاسیسات تهویه مطبوع آب رسانی - برق را در اختیار شما میگذارد .

نماینده انحصاری در ایران شرکت سهامی سافیر خیابان تخت جمشید - چهارراه بهار تلفن ۷۰۰۳۲

قهرمانان دو و میدانی پلی تکنیک انتخاب شدند

دراین مسابقات تیمهای تکنو لوژیك ومدرسه عالی بازرگانی شرکت‌داشتند

مسابقات دو میدانی دانشجویان‌پلی تکنیك . تکنولوژی و مدرسه عالی بازرگانی‌درتاریخ ۱٤ اردیبهشت‌ماه ۱۳٤۰ انجام و قهرمانان انستیتوها بشرح زیر انتخاب گردیدند .

در قسمت دو ۱۰۰ متر

آقایان مهدی صادقی از تکنولوژی با رکورد ۱۲٫۲ ثانیه اول

زاره باتماقریان از بازرگانی دوم

صادق آیت‌الهی از بازرگانی سوم

در قسمت دو ۲۰۰ متر

آقایان مهدی صادقی از تکنولوژی با رکورد ۲۵٫۸ ثانیه اول

صادق آیت‌الهی از بازرگانی دوم

رحمت رضائی از نساجی سوم

در قسمت دو ٤۰۰ متر

آقایان چنگیز تقی‌زاده از بازرگانی با رکورد ۵۷٫۵ ثانیه اول

مهدی صادقی از تکنولوژی دوم

امان‌اله سلاجقه از نساجی سوم

در قسمت دو ۱۰۰×٤ متر

۱ـ تیم تکنولوژی با رکورد ۵۳٫۲ ثانیه اول وتیم بازرگانی والکتروتکنیك‌دوم و سوم شدند

در قسمت دو ۸۰۰ متر

آقایان چنگیز تقی‌زاده از بازرگانی بارکورد ۲٫۲۳٫٦ دقیقه نفراول

محمد باقرزرگر از شیمی دوم‌اوشین موسسیان از شیمی سوم

در قسمت دو ۱۵۰۰ متر

آقایان محمدباقرزرگرازشیمی‌با رکورد ۵٫۱۲٫۵ دقیقه نفر اول

محمدرضا کسائی از تکنولوژی دوم

اکبر حسین‌زاده از نساجی سوم

در قسمت پرش طول

آقایان مرتضی درخشان از تکنولوژی بارکورد ۵٫٤۲٫۵ متر نفر اول

زاره با تماقریان‌از بازرگانی دوم‌صادق آیت‌الهی از بازرگانی سوم

در قسمت پرش ارتفاع

آقایان چنگیز تقی‌زاده از بازرگانی با رکورد ۱٫۵۸ متر نفر اول

محمد باقر زرگراز شیمی‌دوم ایرج جوادی از بازرگانی سوم

در قسمت پرش سه گام

آقایان زاره باتماقریان از بازرگانی با رکورد ۱۱٫٤۲ متر نفر اول

محمد رضا کسائی از تکنولوژی دوم

ایرج فریدی از بازرگانی سوم

پرتاب وزنه

آقایان جمال موسوی از تکنولوژی با رکورد ۱۲٫۳۲ متر اول

سعید بختیاری از الکترو تکنیك دوم

جمشید آزرم از نساجی سوم

پرتاب دیسك

آقایان جمال موسوی از تکنولوژی‌با رکورد ۳۲٫۲۸ متر اول

گودرز شادمان از تکنولوژی‌دوم سعید بختیاری از الکترو تکنیك سوم

پرتاب نیزه

آقایان جمال موسوی از تکنولوژی‌با رکورد ٤۰٫۷۱ متر اول

سعید بختیاری از الکتروتکنیك دوم

مصطفی تفضیلی از تکنولوژی سوم

در نتیجه

انستیتو تکنولوژی‌با۵۳ امتیازمقام‌اول

انستیتو بازرگانی با ۳۷ امتیاز دوم

انستیتو شیمی با ۱۲ امتیاز سوم

انستیتوالکتروتکنیك با۹امتیاز چهارم

انستیتو نساجی با ٤ امتیاز پنجم

مجمع عمومی شرکت‌تعاونی فرهنگیان تهران

بمنظور گزارش عمل کرد سال ۱۳۳۹ مجمع‌عمومی سهامداران‌شرکت تعاونی فرهنگیان تهران ساعت ۵٫۵ بعدازظهر روزسه شنبه ۱۹اردیبهشت ماه در دبستان نظامی جنب فروشگاه تشکیل میگردد از طرف هیئت مدیره از عموم سهامداران برای شرکت در این جلسه دعوت شده است .

بازدید از غار شاهپور

سه نفر از کوهنوردان‌سازمان کوهنوردی و اسکی سبلان وابسته به باشگاه ورزشی پولاد مرکب ازبانو پیشوری ، دوشیزه مهری پیشوری و آقای محمد علی پیشوری باتفاق آقای احمد معرفت و جمعی از کوهنوردان شیراز از غار شاهپور بازدید نموده و پس از عکسبرداری وامضاء دفتر یادبودو یکشب استراحت درکازرون بشیراز عزیمت نمودند . در شیرازاز دهانه چاههای قلعه بندر و دختر و همچنین تخت جمشید و نقش رستم و کوههای اطراف شیراز بازدیدنموده و بتهران مراجعت نمودند .

در مسابقات‌کشتی داخلی دانشکده‌افسری

گروهان دوم مقام اول مسابقات را بدست آورد

مسابقات کشتی تشویقی داخلی دانشکده افسری‌درسالن سرپوشیده‌دانشکده افسری با شرکت ۹٦ نفر از دانشجویان در هشت وزن انجام گردید ومسابقات پس از انجام ۱۰٦ کشتی بدین شرح اعلام گردید .

در وزن اول دانشجویان محمود آتشبار ، عبدالحسین واعظی ، سیدمحمد جلالی ، در وزن دوم دانشجویان محمد باقر رضائی ، غلامعلی الماسی ، نصرت‌الله معین‌وزیری در وزن سوم دانشجویان حسن فریدونی ، مهدی‌اختری، اشرف معقولی،در وزن چهارم دانشجویان محمود بصیری،محمد رضا پرویزیان، عبدالله محمدی در وزن پنجم دانشجویان منوچهر قبادی ، خسرو مطلوبی ، بهنام خاقانی ، در وزن ششم دانشجویان آذر آقاخانی ، نصرالله خواجه‌نژاد ، عزت‌الله سپنجی ، در وزن هفتم دانشجویان پرویز زردکوهی ،اسمعیل علیار، حسین شهابی ، در وزن هشتم دانشجویان هوشنك وزنی ، خسرو غیاثوند ، علی درخشان بترتیب مقام اول تا سوم هر وزن را بدست‌آوردند .

در نتیجه کلی تیم کشتی گروهان دوم بابدست آوردن ۳۸ امتیازمقام اول‌وتیمهای گروهان هشتم با۳٦ امتیاز گروهان ششم با ۳۲ امتیازمقام دوم وسوم مسابقات کشتی سالانه دانشکده افسری‌رابدست آوردند .

قهرمانان پینك‌پنك دانشکده افسری تعیین شدند

مسابقات پینك پنك تشویقی داخلی دانشکده افسری‌باشرکت ۲٤ نفر از دانشجویان در محل دانشکده افسری انجام گردید و در نتیجه دانشجویان ایرج کیهانی ، جواد سرابیان ، هرمز صفدری ، سیاوش ریاحی ، موسی سیدین و رمضان پرستار به ترتیب مقام اول تا ششم مسابقات رابدست‌آوردند.

کشتی‌گیران ارتش بتهران بازگشتند

ساعت ۲ بعد از نیمه شب جمعه تیم کلنی کشتی ارتش ایران ازمسابقات ارتشهای جهانی در ترکیه به تهران بازگشت .

در فرودگاه مهرآباد سرکار سرهنك معصومی رئیس هیئت مدیره انجمن ورزشی ارتش و جمعی ازشخصیت های ورزشی نظامی‌ازقهرمانان‌استقبال کردند.

تیم کیان‌تاج برتیم فوتبال‌تاج پیروز شد

صبح امروز از سازمان فوتبال باشگاه ورزشی تاج اطلاع داده شد هفته گذشته مسابقه فوتبال تاج و کیان تاج در شهرستان شیراز انجام گردید .

دراین مسابقه جمع کثیری از شخصیت های ورزشی شهرستان شیراز حضور داشتند . ونتیجه‌مسابقه پس‌ازدوهاف‌تیم مبارزه سه‌بر هیچ بنفع‌تیم تاج خاتمه پذیرفت .

مسابقات فوتبال از روز جمعه ۲۲ اردیبهشت‌ماه‌انجام‌میگردد

صبح امروز فدراسیون فوتبال کشور طی اعلامیه‌ای اطلاع داد تیم فوتبال (مادوریرا) که‌قرار بود روز چهارشنبه هفته گذشته‌وارد تهران شود و اولین مسابقه خودرا با تیم دارائی روز جمعه ۱۵ اردیبهشت ماه انجام دهد . متاسفانه روز چهار شنبه فقط نیمی از نفرات تیم فوتبال مادوریرا وارد تهران شدند و قرار بود بقیه در فاصله ۲٤ ساعت بعد وارد تهران شوند ولی به علت تغییر برنامه خطوط‌هوائی در سیلان فوتبالیست ها نتوانستند در موعد مقرر خودرا برای انجام مسابقات به تهران برسانند و ضمنا چون برنامه پرواز شهر سیلان بطور مستقیم در هفته یکبار انجام می شود طبق آخرین تلگراف واصله فوتبالیست های تیم مادوریرا روز چهار شنبه این هفته وارد تهران خواهند شد و فدراسیون فوتبال کشور برنامه مسابقات فوتبال خودرا بدین شرح در هفته آینده انجام خواهد داد .

روز جمعه ۲۲ اردیبهشت ماه تیم فوتبال کلنی دارائی با تیم مادوریرا (برزیل) روز یکشنبه ۲٤ اردیبهشت ماه تیم فوتبال کلنی شاهین با تیم فوتبال برزیل روز جمعه ۲۹ اردیبهشت ماه آخرین‌مسابقه تیم مادوریرا با تیم فوتبال کلنی باشگاه تاج در امجدیه انجام خواهد شد

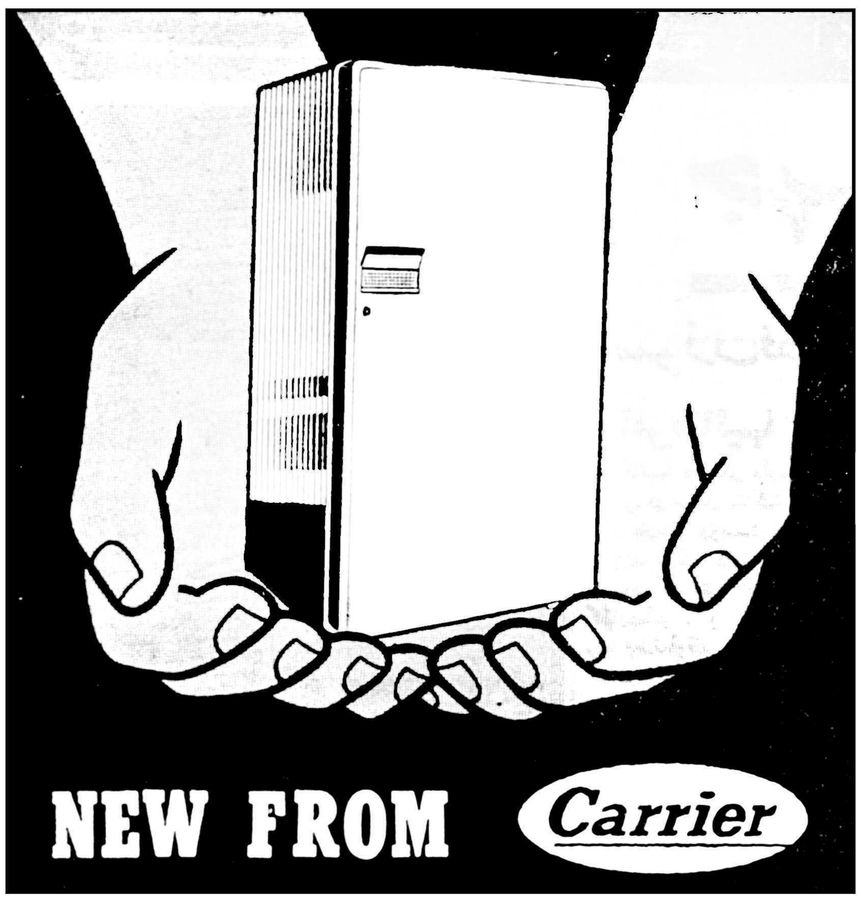
NEW FROM Carrier

فریزر کریر

انبار تابستانی...

در فریزر کریر غذا و مایحتاج یکماه را میتوانید ذخیره کنید. فریزر کریر - جادار - کم مصرف - بادوام برای رستورانها - هتل ها - بیمارستان ها و خانواده های بزرگ

نماینده انحصاری : شرکت شعله خاور خیابان تخت جمشید - چهارراه بهار تلفن ۶۸۹۲۲ - ۶۸۹۲۱ - ۶۹۲۴۷

بدون پیش پرداخت باقساط ده ماهه

با قیمت غیر قابل رقابت

قیمت نقدی ۲۱۷۰۰ ریال

RAFENA

۲۱ـ اینچ لامپ تصویر ۱۱۰ درجه مدل ۱۹۶۱

تمام اتوماتیك که احتیاجی به تنظیم بادست ندارد

سه بلندگو هایفیدلیتی مبلی از چوب گردو دارای درب و قفل

تعمیرات تا یکسال و تعویض لامپ تصویر تا شش ماه مجانی است

کارمندان ادارات با معرفی و ضمانت حسابداری و مشاغل آزاد با ضامن فروخته میشود

تلویزیون رکورد ساخت کارخانه معروف رافنا آلمان

نماینده انحصاری - خیابان فردوسی شرکت سهامی پخش رادیو ساختمان امینی روبروی بانك ملی ایران

تلفن ۳۶۸۸۸ - ۳۳۲۵۳

اجتماعی

مردم حرف میزنند

به شماره ۳۰۰۱۰

همه روزه غیر از روزهای تعطیل از ساعت ۶ تا ۷ر۳۰ بعدازظهر تلفن کنید وباما مشکلات ودرددلهای خودرا در میان بگذارید. ماحرفهای شمارا در همین ستون بگوش مسئولین امور میرسانیم.

پمپ بنزینی که بنزین‌خوری دارد

•این پمپ بنزین میدان اعدام مرض بنزین خوری گرفته ده لیتر که بنزین میزند باندازه ۶ لیتر بیشتر بنزین داخل «باک» اتومبیل نمیشود ، من بارها امتحان کرده‌ام خود متصدی پمپ هم تصدیق میکند که پمپ‌خراب است وبجای ۱۰ لیتر فقط ۹لیتر بنزین‌میریزد.

نصیر ـ بقائی

« اشکنه » یادش بخیر !

این غذای «ملی» یکوعده‌اش هشت تومان درمیآید

•یکوقتی مازنهای خانه‌دار که تجربه‌مان در سیر نگهداشتن بچه‌ها (بهروضعی شده)زیاد است ، وقتی پول‌و پله‌ای دردست نداشتیم ، فورا سراغ بقال سرکوچه میرفتیم بانسیه گرفتن‌چندتا تخم مرغ و نیم کیلو پیاز فورا بساط اشکنه را راه‌می‌انداختیم، کمی هم فلفل وزرد چوبه قاطی آن میکردیم و یك غذای‌سیرکننده و خوشمزه برای ناهار بچه‌ها که از مدرسه می‌آمدند و گرسنه شان بود باخرج کم تهیه میدیدیم ، راستی یادش بخیرروزگار خوبی بود ، ولی چه بگویم ، درد دلم زیاد است همیقدر شما باذکر این مقدمه که اول حرفهایم زدم بنویسید که یاداشکنه بخیر ، حالا برای تهیه یك اشکنه خشك وخالی و شکم سیرکن من‌صورت حساب‌میدهم ببینید حتی آنها که پولشان از پارو بالا میرود ! جرات تهیه آنرا ندارند .

چهارتاتخم مرغ دانه‌ای ٤ریال میشود ۱۶ریال نیم‌کیلوپیاز دوتومان ،کمی روغن دوتومان ، قدری فلفل زرد چوبه وادویه ، یك‌تومان ، یك کیلو نان ده دوازده ریال خدابدهدبرکت جمع بزنید ببینید خرج یك اشکنه باصطلاح کم خرج‌چقدر میشود ،فکر میکنم کمتر از ۸تومان خرج برندارد ، این موضوع راهم یادآور شوم که شوهر من‌با۸سرعائله که‌میگویندگل‌سرسبداجتماع‌است و معلم شریف می‌باشد روزی ده تومان حقوق دارد ، ناهار خشك و خالی ماکه هشت تومان خرج برداشت شام وصبحانه فردا را میهمان آقای شهردار هستیم !رخت و لباس ، کرایه منزل ، هزار دردبیدرمان دیگر را هم بحساب دولت باتوکل بخدامیگذاریم! اسمم را ننویسید چون لزومی ندارد ، این حرفی که من‌میزنم‌درد دلی است که هزاران نفر از مردم این شهر و میلیونها نفر از مردم این مملکت میزنند ودادآنها از گرانی ارزاق به‌آسمان بلند است

فرضا اگر حقوق معلمین را دوبرابر کنند بازهم بااین‌وضعی که گرانی پیش میرود بجائی نخواهد رسید ، جز اینکه این‌حقوقها در صندوق پرنشدنی فلان میدانیدار وواردکننده پیازانحصاری یافلان تاجر بازار جمع شود؟چه نتیجه دیگری دارد و کجا حداقل زندگی معلم و کارمند . وغیره تامین میگردد .

کدبانو

سه‌سال است چاه عمیق حفرکرده‌اند اما موتور ندارد

•یکوقتی شهرداری آمد و دستور داد درمیدان بروجردی بخاطر مردم بی‌آبش چاه عمیق حفر کنند ،دستور فوری بمرحله اجرا درآمد و چاه هم حفر شد ولی خدامیداند سه‌چهارسال از حفر چاه میگذرد هنوزموتور آنرا کارنگذاشته‌اند تاهزاران نفر سکنه اطراف میدان بروجردی از آب تمیزوخوراکی‌بهره‌مندشوند

دزدان لوازم اتومبیل

•سالهااست این دزدان لوازم اتومبیل مشغول فعالیت‌هستند ودراینکار سرشناس هم شده‌اند ولی کماکان بکار خود ادامه میدهند پریروز یکی از این دزدان خودش را باتومبیل یك‌جهانگرد ایطالیائی زد و چراغهای اتومبیل را بانردستی هرچه تمامتردزدید، وقتی آقای جهانگرد بااتومبیل بدون چراغ روبرو شد ، دادش به آسمان رفت و ازاین دزدی‌غیر قابل توجه خونش بجوش آمد ، فکر کنید این آقا «توریست » چه خاطره‌ای از کشور گل و بلبل مابیادگار خواهد برد و چطور آبروی ملت‌مابااین دله‌دزد ـ هایش پیش یك‌خارجی خواهدرفت ، من درخیابان تخت جمشید روبروی یك هتل شاهد این صحنه بودم .

احمد حمیدی

چشم بلامپ برق بامید کورسوئی

•برق فیروز ضعیف است و اغلب شبها نیز باتمام ضعفی‌که دارد خاموش میشود ، بعضی شبها بامید کورسوئی چشم بلامپ میدوزیم ولی نوری از لامپها تابه آخر شب دیده نمیشود .

منیژه شهابی

آب خوردن نداریم

• من پاسبان کلانتری ۹ هستم منزلم درسه‌راه آذری‌است، ودراین سه‌راه آذری تعدادی کارخانه ساخته‌اند که این کارخانه ها برای مصرفی‌آب خود چاه عمیق زده‌اند ، مردم این محل در بی‌آبی مانده‌اند ، قرار بود شهرداری یك چاه عمیق حفر کند ، اماتاحالانکرده‌است‌فقط‌یك چاه در قبرستان های امامزاده‌ن‌سن حفر کرد . که آنهم بدرد مانمیخورد خلاصه آنکه مردم اینجادر تشنگی بسرمیبرند و خداعاقبت مارا درگرمای تابستان بخیر کند زیرا همیشه برسربردن آب کتك و کتك کاری میشود ،انجمن محلی هم نداریم که حرفمان را یکجا بزنیم‌راه چاره تنها این‌بود که من بشما تلفن کنم و این گرفتاری خود و اهالی ساکن‌سه‌راه آذری را بگویم .

رضاشهبازی

جواب شهرداری بخوانندگان

پس‌از تذکر اقدام شد

اداره محترم روزنامه اطلاعات عطف بشرح مندرج در شماره ۱۰۴۶۸ ـ ۱۴ر۱ر۴۰ آن جریده شریفه درمورد شکوائیه آقای اصغر حسینی برابر گزارش اداره کل امور شهر اشعار میدارد. وسیله برزن ۹کلیه درهای مورد بحث ازپیاده‌رو برداشته شده و عموم متصدیان متخلف بدادگاه شماره ۵اعزام گردیده‌اند.

اداره محترم روزنامه اطلاعات عطف بشرح مندرج در شماره ۱۰۴۷۵ـ ۲۲ر۱ر۴۰ آن‌جریده شریفه درمورد شکوائیه آقای‌علی اکبربیات راجع‌به کوچه علائی خیابان شاهپور برابر گزارش‌برزن مربوطه اشعار میدارد .

کوچه مزبور یکی از نظیف‌ترین کوچه‌های آن حدود است ونهرکوچه علائی نیز از مدتها قبل پرشده است .

شهرداری

پاسخ آرامش به‌نامه ابتهاج

بقیه از صفحه ۱۰

این است نمونه‌ای از آنچه‌آقای ابتهاج در نامه خود ازافتخارات خویش دانسته ومدعی شده‌اند که در قراردادهای منعقده باشرکت عمران ومنابع رعایت کامل قوانین ومقررات شده وبهیچوجه من‌الوجوه تخلفی صورت نگرفته وآنچه شده است به‌نفع وصلاح ایران بوده!!

جالب‌تر آن است که‌درسالی‌که باشرکت عمران قرارداد انعقادیافته ومساعده درخواستی اوهم پرداخت گردیده اصلا اعتباری برای اینکار دربودجه سازمان‌برنامه موجودنبوده ودرقانون برنامه ۷ساله دوم ابدا ذکری از ساختن سددز و عمران خوزستان درمیان نیست ولی‌ناگهان دروسط کار بفکر عمران‌خوزستان افتادند وتنها درسال ۱۳۳۶متجاوز ۱۴۰۰ میلیون ریال از اعتبارات مربوط به‌آب وبرق و اسفالت شهرستان‌ها کسر کردند و باین موسسه پرداخت نمودند .

اکنون اگر فریاد مردم ولایات از دست سازمان برنامه بلنداست که‌سازمان به‌تعهدات‌وقول های‌خود وفانکرده‌برای آنست که قسمتی‌از اعتبارات مربوط به‌حوائج اولیه ولایات حذف گردیده وبه‌لیلیانتال وکلاپ پرداخت شده واین خود منشاء بسیاری از نارضایتی های کنونی است .

درنامه آقای ابتهاج جمله شگفت آوری است که میگویند : من از لیلیانتال وکلاپ که از مدیران شرکت هستند لایق‌تر، شایسته‌تر، دلسوزتر ، وامین‌تر دردنیا کسی را سراغ‌ندارم .

آنچه من دراین عبارت مستترمیبینم پوزخندی است به ملت ایران‌ولی باید به‌تلخی اعتراف کردکه دراین مملکت عقیده بسیاری براین است که قسمت عمده شوربختی‌های مردم ناشی از دلسوزی های کسانی است که‌بعقیده جناب آقای‌ابتهاج«ازآنها لایق‌تر ،شایسته‌تر ، دلسوزتر و امین‌تر دردنیا کسی را نمی‌توان سراغ گرفت».

آقای مدیرعامل سابق سازمان برنامه نوشته‌اند که اگر این قرار داد تاآن حد مخالف مصالح کشور بود چراتاکنون آنرا لغو نکرده‌اند. بیان این ادعا چون نمکی است که برزخم پاشیده شود. مگر لغوقرار‌دادی که این همه پول در بهای آن رفته و بدین صورت نیمه تمام باقی مانده این‌همه‌حساب تصفیه نشده بدنبال خود میکشد کار آسانی است ؟نویسنده نامه به گزارش آقای‌نخست‌وزیر که‌شمه‌ای از اقدامات سازمان برنامه را در مجلس یادآوری فرمودند اشاره کرده و آنرا بهترین‌جواب‌اظهارات من دانسته‌اند . در این مورد باید عرض کنم که البته رئیس محترم دولت نمیتوانستند و نمی‌بایست ضمن گزارش کارهای گذشته دولت اقدامات مثبت سازمان برنامه را نادیده بگیرند و از آن حرفی بمیان نیاورند و این حاکی از بزرگواری وسعه صدر ایشان‌است. گذشته از آن مگر خوداینجانب در گزارش خود به تفصیل از این اقدامات نام نبرده بودم ؟ هیچکس منکر کارهای موجود نیست .

بلکه همانگونه که قبلا عرض کردم حرف بر سرتناسب بین وجوه از دست رفته و نتیجه حاصل شده است .

اکنون نیز بصراحت اعلام‌میکنم که در بعضی موارد مخارج یك طرح بنحو تقریب دوتاسه برابر مخارجی است که حقا می‌بایست صورت گیرد از آن جمله است همین طرح عمرانی خوزستان که آقای مدیر عامل سابق « باکمال سربلندی‌خودرا مبتکر اجرای آن دانسته‌اند ».

در قرارداد اصلی‌باشرکت‌عمران و منابع قید شده‌است که شرکت « قضاوت و تجربه »خودرا برای مطالعه در آبادانی خوزستان در اختیار سازمان برنامه میگذارد . همین کلمه «قضاوت » نشان‌میدهد که تاچه حد عاقدین قرار داد بر ابهام تکیه کرده‌اند .

گذشته از این قرائن دیگری‌نیز دردست است که نشان میدهد که طرحهای پیشنهادی و برآوردهای مهندسین مشاور غالبا بدون جرح و تعدیلی از جانب سازمان بااعتماد و سخاوت خارج از حد امضاء میگردیده است .

من قصد نداشتم که تا این‌حد نیز پرده دری کنم حرفهائی برقلم آورم که موجب ناراحتی افکار عمومی گردد و احیانا دست‌آویزی برای رادیوها و تبلیغات بیگانه که بسوء از آن استفاده میکنند فراهم آید ولی از طرف دیگر معتقدم که حق مردم در اطلاع به‌اموری که مربوط به‌خود آنهاست برهمه ملاحظات اولویت دارد .بنابراین بذکر ارقام ذیل نیز می پردازیم :

موسسه عمران و منابع طبق‌قرار دادهائی که باسازمان برنامه دارد مبلغ ٤ میلیون و ۱۰هزار دلاریعنی متجاوز از ۳۰۰ میلیون ریال برای انتقال برق از آبادان به‌اهواز و متجاوز از ٦ میلیون دلاریعنی‌قریب ۵۰۰میلیون ریال برای تنظیم طرح توزیع برق در خوزستان‌خرج کرده همچنین بیش از ۸۰ میلیون ریال برای مطالعه بمنظور ایجاد صنایع پتروشیمی مصرف نموده و چون اعتباری برای ایجاد چنین صنعتی موجود نبوده و نیست لذا مبلغی که برای مطالعه‌خرج گردیده باید هدر رفته انگاشت و نیز ۱۰۰ میلیون ریال جهت مطالعه کارخانه کودشیمیائی در خوزستان هزینه گردیده که آنهم سر نوشتی بهتراز سرنوشت صنعت پتروشیمی‌ندارد . از همه اینها گذشته بمنظور استطلاع از منابع طبیعی‌خوزستان بیش از ٤ میلیون دلار یا۳۲۰میلیون ریال دراختیار شرکت عمران‌ومنابع گذارده شده و متجاوز از ۸میلیون دلار یعنی رقمی در حدود ٦۰۰ میلیون ریال نیز بمنظور تهیه وسائل و تجهیزات اجرای برنامه کل عمران خوزستان و همچنین هزینه های اداری او پرداخت گردیده و بیش از مبلغ‌یك میلیون دلار هم بابت حق الزحمه‌باو داده شده که تنها جمع این چند قلم به دوهزار میلیون ریال میرسد.

در مورد محمل قانونی مهندسین مشاور آقای ابتهاج بیهوده به خود زحمت استدلال داده بودند هیچکس منکر لزوم مهندسین مشاورنیست و گمان نمیکنم که کسی برایشان ایرادی داشته باشد که چرا به دعوت مهندس مشاور پرداخته‌اند . آنچه مورد حرف‌است نحوه انتخاب مهندس مشاور و شرائط قرارداد هائی است که با آنان انعقاد یافته . نسبت به حسابهای سازمان برنامه نوشته‌اند که حسابها در زمان‌ایشان تنظیم گردیده و به هیئت نظارت ارسال گشته است . راست گفته‌اند. ولی آیا هیئت نظارت ارقام مخارج انجام شده را تصدیق و تائید کرده است ؟ نه .

هیئت نظارت بدون تائید واظهار نظر صورت حسابها را به هیئت دولت تقدیم داشته و دولت چون آنها را بعلت آنکه تائید نشده بود ناقص دیده به سازمان برنامه باز گردانده و توضیحاتی درباره آنها خواسته است البته چون حسابها قابل تصدیق و تائیدنبودند تاکنون بهمان حال بلاتکلیفی مانده‌اند . همانگونه که خود ایشان اشاره کرده‌اند کمیسیون برنامه مجلس شورای ملی باید طبق قانون این حسابها را تصویب کند و تصویب آن بمنزله مفاصا حساب باشدولی چنین عملی هنوز صورت نگرفته است و اعضاء کمیسیون برنامه مجلسین شاهد این مدعا میباشند.

ادعای دیگری که در نامه آقای ابتهاج شده بوداین است که‌مجموع حق‌الزحمه های پرداختی بمهندسین مشاور از آغاز برنامه هفت ساله‌دوم تااول دیماه ۱۳۳۷ یعنی دو ماه قبل از کناره گیری ایشان‌درحدود سه و یك چهارم از کل هزینه‌های عمرانی بوده است . باز در اینجا باید بگویم که ایشان کوشیده‌اند تا واقعیت را پنهان کنند . بدیهی است که حرف بر سر حق الزحمه تعهدشده‌است نه‌حق الزحمه‌پرداخت شده . حق‌الزحمه هائی که ازجانب ایشان تعهد شده بنا بحکایت‌اسناد موجود تا پایان کار در بسیاری از موارد از ۱۵ در صد در خواهد گذاشت و حتی گاه به ۲۰ در صد خواهد رسید و این سه تاچهاربرابر نصاب بین‌المللی است .

همچنین ایشان اظهار کرده‌اند که از ٦۵ هزار میلیون ریالی که از سال ۳٤ تاکنون در سازمان‌برنامه خرج شده فقط ۳۲ هزار میلیون ریال آن در زمان تصدی ایشان مصرف گردیده است . در این‌مورد نیزچون مورد پیش باید تذکار دهم که تمام مبلغ خرج شده بموجب تعهداتی بوده است که ایشان بر گردن سازمان برنامه گذارده‌اندو دنباله پرداخت آن تعهدات هنوزهم ادامه دارد .

آنچه من در اینجا گفتم مشتی بود از خروار . باز تکرار میکنم که بحکم اجبار بحث درباره عمران خوزستان بمیان کشیده شده وگرنه قرار داد های دیگر نیز بیش و کم بر همین منوالند.

بر خلاف نظر آقای ابتهاج که خارجیان را به حال ایرانی دلسوزتر از خود ایرانی شمرده‌اند عقیده من بر این است که‌هرگرهی‌ازکار این این ملك گشوده شود بدست خود ایرانی خواهدبود و در چشم من‌هیچ چیز گرامی تر از این آب و خاك و هیچکس ارجمند تر از ایرانی وجود ندارد .

من‌به نیروی خلاقه و استعداد و آینده روشن این ملت ایمان دارم و در برابر بردباری و مناعت طبع‌و هوشمندی او سر تعظیم فرود می آورم .من خوب میدانم که ستیزه با زورمندان عاقبت خوشی برای شخص من نخواهد داشت ولی از طرف دیگر آگاهم که راه هائی‌که بسوی ملت در پیش گرفته میشود همیشه آنطور نیست که به بن بست یا ناکامی بیانجامد.

مفت‌آباد بی‌آب است

انجمنهای محلی

آب‌مفت‌آباد تامین نیستو سکنه این منطقه بیش‌از هرچیز بآب احتیاج دارند. درجلسه انجمن محل این‌منطقه رئیس انجمن گفت شهرداری تهران برای‌نهرسازی خیابانهای خاکی مفت‌آباد اقدام‌خواهد کرد.عده‌ای درخواست کردند که‌در لوله‌کشی خانه های‌مفت‌آبادازطرف سازمان آب‌تسریع شود . چندنفراز ساکنین مفت‌آباد گفتند که تابستان درپیش‌است وبی‌آبی مشکل بزرگی برای مردم مفت‌آباد خواهدبود این عده از شهرداری وسازمان‌تقاضا کردند تاسریعا دراین مورد اقدام نمایند . عده‌ای ازساکنین مفت‌آباد برای اسفالت خیابان‌چهل‌متری وخاکی مفت‌آباد مطالبی بیان کردندواز طرف انجمن نامه‌ای بشهرداری تهران نوشته شد .

اطلاعات هوائی

با اخبار و مطالب جالب خود ایران و کشورهای بزرگ را بهم نزدیک میکند

اطلاعات هوائی برای محصلین با نصف قیمت

از فردا

سینما تخت جمشید

بمعرض نمایش میگذارد

پنجره رو بحیاط

گریس کلی جمس استوارت

ویستاویژن ـ رنگی

دوبله فارسی

آ ـ ۵۰۲۸

سینماها نمایش میدهند...

سینماهای درجه یک

سینما آسیا تلفن ٤۲۹۰۹
نفرین دراکولا (رنگی ـ دوبله بفارسی) باشرکت : بارباراشلی . شروع: ۱۱ صبح ـ ۳ ـ ۵ ـ ۷ ـ ۹ بعد از ظهر .

سینما امپایر (تلفن:٤۹۰۸۱ـ٦۷۲۵۲)
صف طویل خاکستری (سینما سکوپ رنگی ـدوبله بفارسی) با شرکت :مورین اوهارا ـ تیرون پاور شروع ۱۰ر۳۰ صبح ۱وسه ربع ـ٤و ربع ـ٦وسه‌ربع ـ۹و یکربع بعدازظهر

سینما ایران (تلفن ۳٦۲۵٤۰)
آهنك دهکده باشرکت :محسنی ـ آذرشیوا شروع: ۱۰ر۳۰ صبح ـ ۲ر۳۰ـ ٤ر۳۰ـ ٦ر۳۰ـ ۸ر۳۰ بعداز ظهر

سینما پلازا (تلفن : ٤٤۲۵۵)
یکه بزن مونت‌کارلو (واید اسکرین ـ رنگی ـ دوبله بفارسی) با شرکت : ادی کنستانتین شروع : ۱۱ صبح ـ۳ـ۵ـ۷ـ ۹ بعد از ظهر

سینما تخت جمشید تلفن ٤۳۵۵۰
گربه روی شیروانی داغ (رنگی ـ دوبله بفارسی) با شرکت: الیزابت تایلور. شروع: ۳ـ۵ـ ۷ـ ۹بعدازظهر

سینما حافظ (تلفن :۳٤۰۷٤)
جاده غولها (سینماسکوپ ـ رنگی ـ دوبله‌بفارسی) با شرکت: چلوآلنسو. شروع: ۱۰ر۳۰صبح ـ۲ر۳۰ـ ٤ر۳۰ـ ٦ر۳۰ـ ۸ر۳۰ بعداز ظهر

سینما دنیا (تلفن : ۳۳۸۱۲)
برهنه و سرگردان (سینما سکوپ ـ رنگی ـدوبله بفارسی) با شرکت : جینالولوبریجیدا آنتونی‌فرانچیوزا شروع ۱۰ر۳۰صبح ـ۲ر۳۰ـ٤ر۳۰ـ٦ر۳۰ ـ ۸ر۳۰ بعد از ظهر

سینمادیانا (تلفن: ٤۲۰۱۰)
آهنك دهکده باشرکت : محسنی ـ آذرشیوا شروع :۱۰ر۳۰ صبح ۲ر۳۰ـ ٤ر۳۰ـ ٦ر۳۰ـ ۸ر۳۰بعداز ظهر

سینما رادیوسیتی (تلفن :٤۳۳۲۰)
برهنه و سرگردان (سینما سکوپ ـ رنگی ـدوبله بفارسی) با شرکت : جینالولوبریجیدا آنتونی‌فرانچیوزا ـ شروع : ۱۱ صبح۳ـ۵ـ۷ـ۹بعدازظهر

سینما رکس تلفن ۳٤۱٦۹
نفرین دراکولا (رنگی ـ دوبله بفارسی) باشرکت : بارباراشلی . شروع: ۱۰ر۳۰ صبح ـ ۲ر۳۰ـ٤ر۳۰ـ ٦ر۳۰ـ ۸ر۳۰ بعد ازظهر .

سینما رویال تلفن ٤۹۷۸۵
نفرین دراکولا (رنگی ـ دوبله بفارسی) باشرکت : بارباراشلی . شروع: ۱۰ر۳۰ صبح ـ ۲ر۳۰ـ٤ر۳۰ـ ٦ر۳۰ـ ۸ر۳۰ بعد ازظهر .

سینما سعدی (تلفن : ۳٦٤٦۸)
صف طویل خاکستری (سینما سکوپ رنگی ـدوبله بفارسی) با شرکت :مورین اوهارا ـ تیرون پاور شروع: ۱۰ صبح ـ۱ـ۳ر۳۰ـ٦ـ۸ر۳۰ بعد از ظهر

سینما سهیلا (تلفن : ۳٦٤۲٤)
یکه بزن مونت‌کارلو (واید اسکرین ـ رنگی ـ دوبله بفارسی) با شرکت : ادی کنستانتین شروع : ۱۰ر۳۰ صبح ۲ر۳۰ـ٤ر۳۰ـ٦ر۳۰ ـ ۸ر۳۰ بعد از ظهر

سینما میامی (تلفن:۳۷۳٤۹)
آهنك دهکده با شرکت: مجید محسنی ـآذرشیوا ـشروع :۱۰ر۳۰صبح ۲ر۳۰ ـ٤ر۳۰ـ ٦ر۳۰ـ ۸ر۳۰ بعداز ظهر

سینماکریستال (تلفن :۳۷٦۷۵)
خداحافظ (رنگی ـ دوبله بفارسی) با شرکت ماریاشل . شروع : ۱۰ر۳۰ صبح ـ ۲ر۳۰ـ٤ر۳۰ـ ٦ر۳۰ـ ۸ر۳۰ بعد از ظهر .

سینما نیاگارا (تلفن : ٦۵۳۰۷)
آرزوی جوانان (دوبله فارسی) با شرکت : ویتوریودسیکا ـوالترکیاری شروع : ۱۰ر۳۰ صبح ـ۲ر۳۰ـ٤ر۳۰ ـ٦ر۳۰ـ ۸ر۳۰ بعد از ظهر

سینما ایفل تلفن ٤۰۱۱٦
چهارمرد جانباز (سینماسکوپ رنگی ـ دوبله بفارسی) با شرکت : آلبرتوسوردی شروع ۱۰ر۳۰ صبح ۲ر۳۰ـ٤ر۳۰ـ٦ر۳۰ـ ۸ر۳۰ بعدازظهر

سینما مولن‌روژ (تلفن:۷۳۹۲۹)
خداحافظ (رنگی ـ دوبله بفارسی) با شرکت ماریاشل . شروع : ۱۱صبح ـ۳ـ۵ـ۷ـ۹ بعد ازظهر .

سینما آریا
حماسه سرباز (دوبله بفارسی) صبح ـ ۲ر۳۰ ـ ٤ر۳۰ ـ ٦ر۳۰ ، ٤ر۳۰ ـ ٦ر۳۰ ۸ر۳۰ بعد از ظهر

سینما اسکار (تلفن:٤۵۷۹۷)
خداحافظ (رنگی ـ دوبله بفارسی) با شرکت ماریاشل . شروع : ۱۰صبح ـ۲ـ٤ـ٦ـ۸ بعد از ظهر.

سینما المپیا (تلفن: ٦۵۷۹۸)
بزرگترین ماجرای تارزان(سینما سکوپ ـرنگی ـ دوبله بفارسی) با شرکت : کوردن‌اسکات شروع :۲ر۳۰ ٤ر۳۰ـ٦ر۳۰ـ۸ر۳۰ بعد از ظهر

سینما برلیان (تلفن:۳۳۵۳۵)
خداحافظ (رنگی ـ دوبله بفارسی) با شرکت ماریاشل . شروع : ۱۰صبح ـ ۲ـ٤ـ٦ـ۸ بعد ازظهر .

سینما تهران (تلفن:۳۸۱٦۵)
ناقلا (دوبله‌بفارسی) باشرکت : نوتان شروع :۱۰ر۳۰ صبح ـ ۲ر۳۰ـ ٤ر۳۰ـ ٦ر۳۰ـ ۸ر۳۰ بعداز ظهر

سینما پارك (تلفن:۳۹٦۳۷)
فرشته زیبا (دوبله بفارسی)شروع: ۱۰ر۳۰ صبح ـ ۲ر۳۰ـ٤ر۳۰ـ ٦ر۳۰ـ ۸ر۳۰ بعداز ظهر .

سینما چارلی (تلفن : ٦۸٤٦۱)
چهارمرد جانباز (سینماسکوپ رنگی ـ دوبله بفارسی) با شرکت : البرتوسوردی شروع: ۱۱صبح ـ۳ـ۵ـ۷ـ۹ بعد از ظهر

سینما زهره (تلفن:۳۰٤۸۰۸)
خداحافظ (رنگی ـ دوبله بفارسی) با شرکت ماریاشل . شروع : ۹ـ ۱۱صبح ـ۳ـ۵ـ۷ـ۹ بعدازظهر.

سینما کارون (تلفن:٤۰۰٦۵)
فرشته زیبا (دوبله بفارسی)شروع: ۲ر۳۰ـ٤ر۳۰ـ٦ر۳۰ـ۸ر۳۰ بعد ازظهر

سینما متروپل (تلفن : ۳۹٤۱۰)
چهارمرد جانباز (سینماسکوپ رنگی ـ دوبله بفارسی) با شرکت : البرتوسوردی شروع ۱۰ر۳۰ صبح ۲ر۳۰ـ٤ر۳۰ـ٦ر۳۰ـ۸ر۳۰ بعدازظهر

سینماهمای(تلفن٤۲۱٦۹)
جاده غولها (سینماسکوپ ـ رنگی ـ دوبله بفارسی) باشرکت : چلوآلنسو شروع ۱۰ر۳۰ صبح ـ۲ر۳۰ـ٤ر۳۰ـ ٦ر۳۰ـ ۸ر۳۰ بعد از ظهر

سینماهای درجه دو

سینما سیلوانا (تلفن : ۳۳۷۷۷)
ناقلا (دوبله بفارسی) با شرکت توتان شروع : ۱۰ر۳۰ صبح ـ۲ر۳۰ـ ٤ر۳۰ـ٦ر۳۰ـ۸ر۳۰ بعد از ظهر

سینما پردیس
نعره انتقام (سینما سکوپ‌ـرنگی) باشرکت : دان موری شروع : ۲ر۳۰ ٤ر۳۰ـ٦ر۳۰ـ۸ر۳۰ بعد از ظهر

سینما فردوسی (تلفن :۳٤۷۸۵)
ماجرای تارزان ویستاویژن تمام رنگی دوبله بفارسی) با شرکت روسانا اسکیافینو . شروع : ۱۰ر۳۰ صبح ۲ر۳۰ـ٤ر۳۰ـ ٦ر۳۰ـ ۸ر۳۰ بعد از ظهر

سینما فری (تلفن : ۲۷۸۹۳)
حماسه سرباز (دوبله بفارسی) شروع : ۳ـ۵ـ۷ـ۹ بعد از ظهر

سینما مراد (تلفن : ۳۷۳۸۹)
کنیز رم (سینما سکوپ ـرنگی ـ دوبله‌بفارسی) باشرکت‌روسانا پودست شروع :۱۰صبح ـ۲ر۳۰ـ٤ر۳۰ـ٦ر۳۰ ۸ر۳۰ بعد از ظهر

سینما مشعل (تلفن:۳۳۸۳٦)
نیزه شکسته (رنگی ـسینماسکوپ) شروع :۱۰ر۳۰ صبح ـ۲ ـ٤ـ ٦ـ۸ بعداز ظهر

تآترها

جامعه باربد (تلفن:۳۲۲٦۵)
اولین برنامه فستیوال تاتر ـخانم کاملیا .باشرکت : جعفری ـشهلا. شروع :۸ر۳۰ بعداز ظهر

تاترپارس تلفن :۳۸۸۱۱ـ۳۳٤۳۳
سقوط با شرکت : مسعودزادگان ـ توراندخت . شروع : ۸ر۳۰ بعدازظهر

آخرین تغییرات سینماها درصفحه ماقبل آخر

از خبرنگار اصفهان

کارخانه‌مدرن و تمام اتوماتیك «یخ بلوری مشیر» اصفهان افتتاح شد

استاندار اصفهان طی نطقی بنام نامی شاهنشاه کارخانه یخ بلوری مشیر را افتتاح کرد و بلافاصله بهره برداری از آن آغاز گردید

با آمدن یخ بلوری مشیر ببازار قسمتی ازسلامتی و بهداشت مردم اصفهان تأمین خواهد شد

آقای امین جواهری مدیر عامل کارخانه یخ بلوری مشیر گفت :

برای رفاه و حفظ بهداشت اهالی اصفهان ترتیبی داده شده که یخ بلوری مشیر که درکارخانه بصورت اتوماتیك تهیه میشوددر کیوسك های مخصوصی که در نقاط مختلف شهر قرارداده شده باقیمت خیلی ارزان وتمیز بدست مردم برسد

مدتها بود که موضوع نصب کارخانه تمام اتوماتیك یخ بلوری در اصفهان برسر زبانها بود اما از آنجائیکه مردم اصفهان هر کاری را که شروع میکنند تا حصول نتیجه نهائی بکسی اطلاع نمیدهند من هم از محل کارخانه یخ بلوری وتاریخ اتمام آن بی اطلاع مانده بودم تا اینکه دو روز پیش کارت دعوتی به دستم رسید که حاکی ازدعوت عمومی برای شرکت در مراسم افتتاح کارخانه یخ بلوری مشیر بود. باخود گفتم الحمدالله که با افتتاح و شروع کار این کارخانه مردم اصفهان که سالها بود بدرد بی یخی دچار بودند و یخ را باقیمت خیلی گران می خریدند و حتی برای گرفتن لقمه‌ای یخ ساعتها در صف می ایستادند نجات یافتند. وبرحسب وظیفه ساعت ٤ و نیم بعد از ظهر روز چهار شنبه سیزدهم اردیبهشت بمحل کارخانه واقع درخیابان مشیر رفتم .

محوطه کارخانه وسر درب آن مفروش وبا پرچم ایران تزئین یافته یك تاج بسیار زیبا هم بالای سر در کارخانه نصب گردیده بود . در حدود ساعت ٥ بعد از ظهر بود که آقای دها استاندار استان دهم - تیمسار سرلشکر پیروزان فرمانده مرکز توپخانه ارتش-روسای ادارات دولتی و مؤسسات ملی -بازرگانان ارباب جراید بتدریج درکارخانه حضور یافتند هنگام ورود آقای دها استاندار و تیمسار سرلشکر پیروزان فرمانده مرکز توپخانه آقای امین جواهری مدیر عامل کارخانه مقابل در ورودی خیر مقدم گفتو پس از اینکه از مدعوین پذیرائی گرمی بعمل آمد. آقای امین جواهری نطقی بدین‌شرح ایرادکرد

قبلا از تشریف فرمائی جناب آقای دها استاندار معظم استان اصفهان تیمسار سرلشکرپیروزان فرماندهی محترم مرکز توپخانه و یادگان اصفهان ، آقایان علماء اعلام ،مدیران کل استان و روسای لشکری و کشوری بازرگانان محترم ارباب جرائد و معتمدین اصفهان که دعوت ما را قبول فرموده‌اند سپاسگذاری مینمایم .

جناب آقای استاندار محبوب اصفهان

اکثر مردم از وضع تهیه یخ های طبیعی درسالهای گذشته اطلاع کامل دارند که با کثیف ترین و آلوده ترین آبها تهیه و در اثر استعمال آن در تابستان اکثر اطفال معصوم و بیگناه و شکوفه‌های ناشکفته به امراض گوناگون دچار می شدند خوشبختانه وضع بهداشت عمومی مورد توجه ذات مبارك اعلیحضرت همایون شاهنشاهی قرار گرفت و برای آسایش عمومی و حفظ نسل جوان کشور اوامر موکد صادر و از تهیه یخ طبیعی بوسیله‌شهرداری ها جلوگیری بعمل آمد و در این چند سالیکه کشور تحت رهبری خردمندانه تاجدار عظیم الشان‌ایران درراه عمران وآبادی و مسلت در آسایش و تحت لوای قانون اساسی گام برمیداشت بسیاری از کارهای عام‌المنفعه از قبیل سد سازی ایجاد کارخانجات بزرك و کوچك صنعتی امور کشاورزی و اقتصادی‌وفرهنگی و بهداشتی درسراسر کشور شروع و فعالیت نمودند .

هیئت مدیره کارخانه یخ بلورین مشیر به پیروی از اوامر بندگان اعلیحضرت همایون شاهنشاهی که باید سرمایه های ملی‌برای کارهای عام‌المنفعه و صنایع داخلی بکارافتد برای خدمت به اهالی محترم‌اصفهان باتحمل زحمات طاقت فرسا بیاری خداوند متعال موفق گردیدند .

کارخانه مدرن ومجهز وآخرین سیستم بنام کارخانه یخ‌بلوری مشیر برای تامین سلامت و حفظ بهداشت اهالی محترم این شهر صنعتی که منچستر ایرانش نامند واثار با عظمت تاریخی آن مورد توجه جهانگردان‌وسیاحان‌دنیااست ماشین آلات آن ازهلند خریداری که ظرفیت آن روزانه ۸۰ تن‌میباشد که با نظر متخصصین بهداشت با آب سالم تهیه ودر صورت لزوم۱۶۰ تن محصول آن خواهد رسید و مصرف شهر بنحو احسن تامین خواهد شد و شرکت بمنظور اینکه یخ کارخانه بلوری مشیر تمیز و سالم بدست مصرف کنندگان‌محترم برسد با اجازه آنجناب با صرف مخارج زیاد اقدام بدایر کردن ٤٠ شعبه یخ فروشی در نقاط مختلف شهر نموده‌است که‌به‌نرخ‌شهرداری در دسترس اهالی‌خواهد گذارد .

جناب آقای استاندار با اظهار تشکرازراهنمائیهای‌مدیرانه آنجناب ومدیر کل محترم اداره صنایع و معادن استان دهم استدعا دارد نوار سه رنك قطع و کارخانه یخ بلوری مشیر را بنام نامی اعلیحضرت محمد رضا شاه پهلوی شاهنشاه ایران افتتاح و اجازه‌بهره برداری آن را صادر فرمائیدو برای مزیداستحضار بعرض میرساند که بنابه تصویب هیئت‌مدیره کارخانه یخ بلوری‌مشیر محصول یك روز کارخانه برای سلامتی ولیعهد والاگهر ایران - والاحضرت شاهپور رضا پهلوی اختصاص یافت که‌به‌جمعیت خیریه فرح پهلوی در اصفهان اهداءخواهد شد .

جاوید شاهنشاه

دراین هنگام آقای استاندارضمن اظهار خوشوقتی‌از اینکه یك‌کارخانه مدرن اتوماتیك‌یخسازی که‌قدمی در راه‌حفظ بهداشت عمومی است‌افتتاح میشود . باقطع‌نوار سه رنك‌کارخانه یخ‌بلوری‌مشیر رابنا م‌نامی‌اعلیحضرت همایون شاهنشاه افتتاح کردند و بلافاصله کارخانه شروع بکار کرد و بهره برداری ازآن آغاز گردید.

آنگاه مدعوین بداخل کارخانه هدایت شدندو از قسمت های‌مختلف کارخانه بازدید کردند .

آقای امین جواهری مدیر عامل کارخانه در هر مورد توضیحات‌لازم را بعرض حضار میرسانید .

این کارخانه که قدرت دارد۱۶۰ تن یخ در روز تهیه وبه‌بازارتحویل دهد .

در حال حاضر روزانه ۸۰ تن یخ‌را بنحو احسن‌وبصورت‌اتوماتیك تهیه‌و بین کیوسك های مخصوصی که از طرف کارخانه در نقاط‌مختلف شهر نصب شده توزیع میکند .

کیوسك های مخصوص کارخانه یخ بلوری مشیر همه دارای مسئولین موظف هستند که می‌بایست یخ را با قیمت تعینی کار خانه بفروش برسانند و حتی پورسانتاژ خود را از کارخانه دریافت دارند کارخانه یخ بلوری مشیر برای رفاه وآسایش اهالی اصفهان قیمت هر قالب یخ را که سی کیلو تمام است ده ریال تعیین کرده و این اولین بار است این‌شهر که یك قالب سی‌کیلوئی یخ را بقیمت ۱۰ ریال در اختیار خریدار میگذارند .

خبرنگار ما اضافه میکند اهالی اصفهان سال های قبل و حتی سال پیش هر قالب یخ که شاید ۱۵ کیلو هم نبود بقیمت ۲۵ ریال با زحمت زیادو صرف وقت زیاد تهیه میکردندو افتتاح‌این کارخانه‌اسباب خوشنودی اهالی شده است .

نکته جالبی که‌موردروجه قرار گرفته اینست که‌چون آب اصفهان تاحدی آلوده‌است . کارخانه یخ بلوری مشیر باحفرچاه‌عمیق۵۰ متری آب‌سالم تری تهیه سپس بوسیله دستگاه تصفیه کارخانه این آب تصفیه‌وتاحدی میکروب‌های‌آن‌نابود میشود. وازهرجهت‌یخ بلور ی‌مشیر برای مصرف خوراکی مناسب‌است خبر نگار ما اضافه میکند کلیه کسانیکه در روز افتتاح ودر این‌دو روزه گذشته ازاین کارخانه مدرن و تمام اتوماتیك‌یخ‌بلوری‌مشیر دیدن کرده‌اند از مشاهده کارخانه وطرز آن که بصورت اتوماتیك انجام میگیرد و قیمتی که برای هرقالب یخ تعیین شده‌است‌اظهارخوشوقتی کرده‌اند. و موفقیت هیئت مدیره کارخانه را دراین کار اجتماعی که مربوط به‌حفظ بهداشت جامعه است خواستار شده‌اند .

آقای امین جواهری مدیرعامل کارخانه‌اظهار داشت که باتمام مشکلاتی که در کار پیش‌آمد سرانجام بایاری خداوند متعال و کمك و حمایت دستگاه‌های مفید دولت موفق شدم یك کار مفید اجتماعی را که برای شهر تاریخی اصفهان لازم بود انجام دهم وچون هیچ‌نظر و استفاده مادی در کار نیست امیدوارم بتوانم رضایت‌مردم که هدف اصلی من است جلب کنم .

تاآنجا که ممکن بوده‌است‌ترتیبی داده شده که یخ بلوری این کارخانه باسرعت بوسیله وسائط نقلیه خود کارخانه بین کیوسك های مخصوص کارخانه‌توزیع‌شده و باقیمت ارزان در دسترس‌اهالی قرار گیرد .

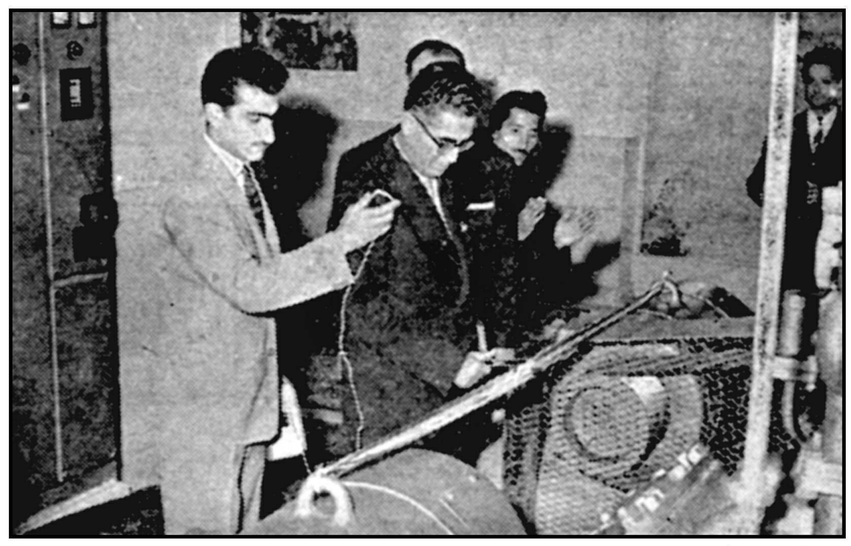

آقای دها استاندار با قطع نوار سه رنك کارخانه یخ‌بلوری مشیر را بنام نامی شاهنشاه افتتاح کردند کارخانه بلافاصله شروع بکار کرد .

آقای دها استاندار و مدعوین از محوطه کارخانه و قسمتی برای توسعه کارخانه درنظر گرفته شده بازدید میکنند

یخ بلور مشیر در این کیوسك های مخصوص کارخانه در دسترس مردم گذاشته می شود .
کارخانه یخ مشیر بانصب این کیوسك‌ها قدمی درراه حفظ بهداشت عمومی برداشته است.

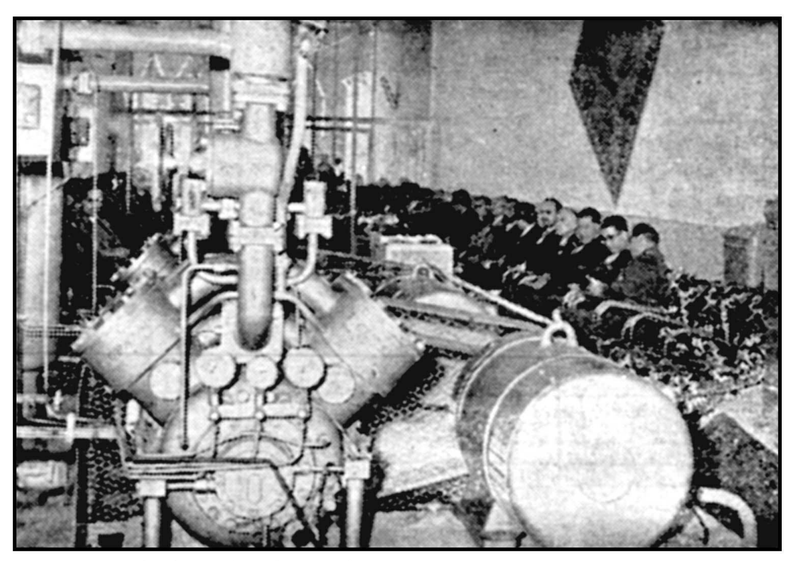

مدعوین هرلحظه انتظار بکار افتادن کارخانه مدرن واتوماتیك‌یخ‌بلوری‌مشیر را میکشند

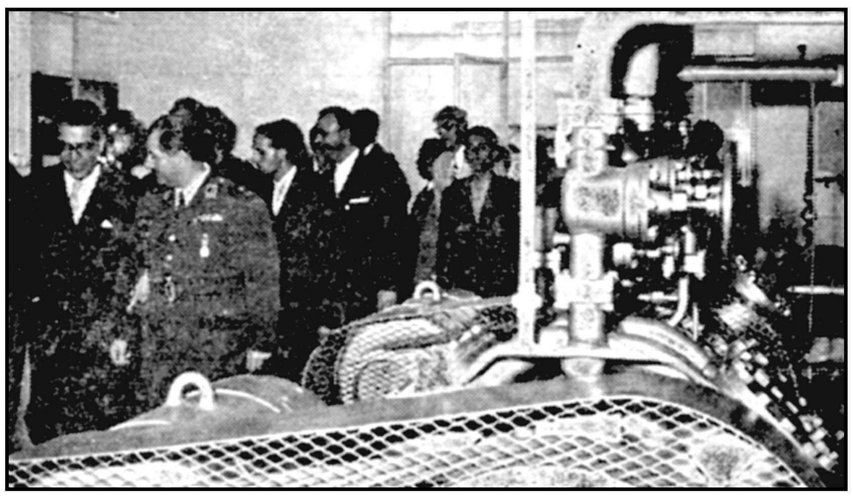

آقای دها استاندار- تیمسارسرلشگر پیروزان فرمانده مرکز توپخانه از ماشین آلات کارخانه بازدید مینمایند

آقای امینی جواهری درباره آب چاه عمیق و طرزتصفیه آن توضیحاتی به‌جناب‌آقای دها استاندار و تیمسار سرلشگر پیروزان میدهند .

آقای امینی جواهری پیرامون طرز کار کارخانه توضیحاتی به آقای دها استاندار و سایر مدعوین میدهند .

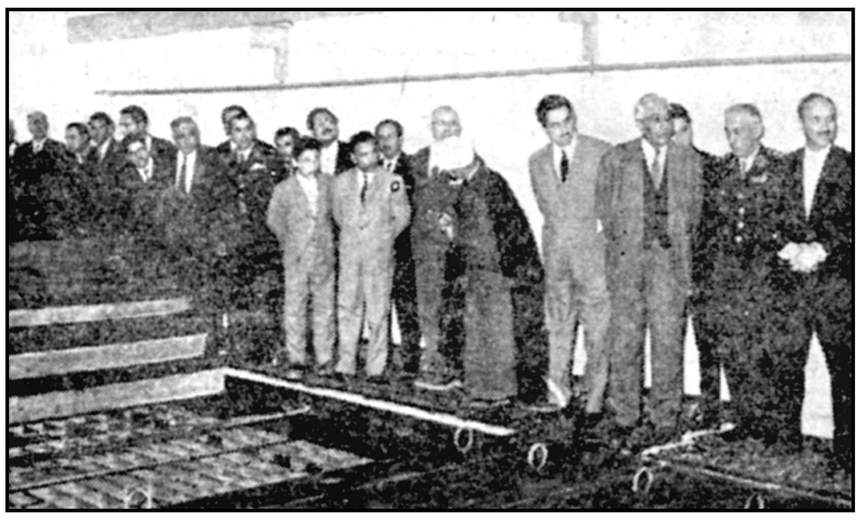

آقایان رؤساء ادارات ، پزشگان و محترمین شهر از مخزن یخ بلوری مشیر بازدید میکنند

مهمانخانه برادوی
BROADWAY HOUSE HOTEL
39-40 Dorset Square,
LONDON, N.W.I.
(Next Baker Street Station)
Tel. PADdington 1451
منزل شما در لندن
حداقل هزینه تختخواب باصبحانه حمام یك لیره و پنج شلینگ ·هزینه اطاق با سه وعده غذای اطریشی ۲ لیره و۲شیلینگ · مالك هتل فردریك پیشلر اطریشی
آ-۴۹۰۶

اجاره داده میشود

باغ بزرگ اجاره درفلیك
باغ بزرگ عمارت در وسط باغ هفت اطاق در یك طبقه سالن بزرگ دو اطاق جداگانه برای خدمتکار دو حمام آشپزخانه مدرن استخر بزرگ آب چاه برق سه فاز تلفن ۸۱۳۲۴
آ-۴۴۲۳ ۱-۲

برای اجاره
۱- سه سالن بزرگ باسردخانه مجهز و سه‌کوره و دیك، آماده‌برای کارخانجات مواد غذائی و زمین مورد احتیاج در جاده سلطنت آباد ·
۲- یك دستگاه ساختمان مشتمل بر ۱۱ اطاق و ۲۷۰۰ متر فضا با کلیه لوازم و سرویس کامل مناسب برای اسفالت خانه هاو دوائر دولتی
۳- یکدستگاه ساختمان ۸ طبقه باآسانسور و ۵ باب مغازه در خیابان شاه مناسب برای ادارات دولتی
۴- دو ساختمان ۵ طبقه‌دربهترین نقطه‌خیابان شمیران‌و تجریش‌طالبین برای کسب اطلاعات بیشتر بتهران آژانس خیابان سعدی شمالی‌شماره ۱۴۵ تلفن ۳۹۴۱۴ مراجعه فرمائید ·
تهران آنانژس در خدمتشما
آ-۴۹۴۸

آپارتمان و خانه برای اجاره
یك حیاط واقع در نزدیکی چهارراه ویلا تخت جمشیدبا ۴ اطاق و لوازم لوکس و یك آپارتمان در جبهه خیابان کاخ نزدیك چهارراه شاه دارای چهار اطاق بزرك و لوازم هردومناسب برای سکونت‌ودفتر تجارتی‌ومطب اجاره داده می شود به‌تلفن۶۹۵۴۴-۶۹۷۲۱ مراجعه فرمائید ·
آ-۴۲۲۵ ۱-۲

دو دستگاه آپارتمان پاچ اطاقی با تمام لوازم ۱۱۰۰ و ۱۰۰۰ تومان در طبقه سوم ساختمان اول وصال - شیرازی وصل پمپ بنزین شاه رضا اجاره داده میشود بمحل رجوع شود ·
آ-۴۴۵۵ ۱-۶

قابل توجه
بنای پنج اشکوبه بسون آر.مه در یك نقطه ممتاز چالوس دارای چشم انداز های زیبای جنگل و دریا و رودخانه دارای یك سالون زیر زمینی مجهز و زمین مناسب جهت سینما و حمام ·
طبقه اول ، دو باب مغازه بزرگ
طبقه دوم ، سالن غذا خوری
سه طبقه فوقانی دیگر هر یك دارای بالکن سر تا سری روبه رود خانه یك تراس مدرن و مجهز ·
تمام طبقات ساختمان لوله کشی تکمیل و مجهز به برق وتلفن وزنگ اخبار میباشد که برای اجاره و واگذاری و شرکت در تاسیس سینما با حمام وفروش شش دانگ و چهار دانگ ، دو دانگ آماده است ·طالبین ببازرگانی‌اسکوئی‌تلفن ۲۱۹۰۲ مراجعه فرمایند ·
آ-۴۸۴۰ ۱-۱۰

دو دستگاه آپارتمان واقع‌در خیابان شمیران (درب دوم عشرت آباد) یك دستگاه ۵ اطاقه با کولر و شوفاژ مجهز به تمام وسائل یکدستگاه ۴ اطاقه با شوفاژ مجهز به تمام وسائل برای شرکت های تجارتی و غیره بدون سرقفلی باجاره داده میشود لطفا با تلفن های ۷۲۱۴۱ و ۷۲۱۴۲ مذاکره فرمائید ·
آ- ۴۸۶۴ ۱-۲

از زنجان

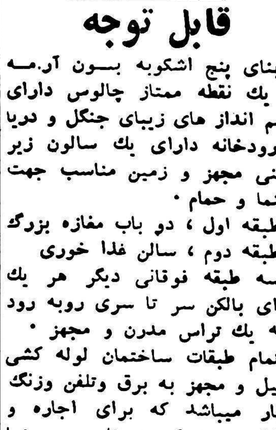

افراد وظیفه شناس همیشه مورد قدردانی مردم حق‌شناس‌واقع می‌شوند سرکار سرباسبان ۲حسن بهرامی از افراد فعال شهربانی‌بوده بااخلاق و رفتار خود رضایت عموم را جلب و مورد اطمینان اهالی‌است بدین‌وسیله از زحمات شبانه روزی مشارالیه قدردانی نموده تقاضای تشویق دارم .
سید ابوالحسن‌شبیری

عزیضه سرگشاده به

پیشگاه مبارك اعلیحضرت همایون شاهنشاهی

مفتخرا بشرف عرض همایونی میرساند جان‌نثاران اهالی ده مرادآبادشمیران که‌زادگاه‌اجدادمان بوده بعلل تجاوزات غیر قانونی سرهنك بازنشسته شهربانی علی حقاری و تبانی باثبت شمیران املاك موروثی رعایارا که‌هیئت نظارت ثبت کل طی‌شماره ۴۹۲۶-۱۱ر۶ر۳۷ بنفع‌رعایای صادر نموده و همچنین توسط بازرس نخست‌وزیر رسیدگی‌شده و گزارش آن طی شماره ۴۷۳۰ ربـ۸ر۳ر۳۷ به ثبت‌تهران منعکس واینجانبان‌راذیحق‌دانسته‌ازیدشان‌خارج و این عمل هنوز هم ادامه داشته و برخلاف نیات شاهانه‌که حتی‌املاك‌سلطنتی را برعایا اعطاء می‌فرمایند نامبرده املاك رعایا را بزور و تعدی و باتبانی یکی از منسوبین خود که دردادگستری دارای مشاغل قضائی می‌باشند تصاحب می‌نماید از ذات اقدس همایون شهریاری استدعای عاجزانه می‌نمائیم که امر ملوکانه بیك هیئت بازرسی‌شرف صدور یابد که پرونده های ثبتی رارسیدگی و معرایض این رعایا که‌بجزخداوآن‌شهریارمعظم‌ملجاء و محلی نداریم رسیدگی دقیق معمول دارند ·

علی اکبر مرادی - علی اصغر مرادآبادی -حاج‌احمد علی یافت‌آبادی - مصطفی مرادآبادی - سیف‌اله مرادآبادی - حجت‌اله مرادآبادی - یداله مرادآبادی - عباسقلی فرحزادی - محمد حسن‌مراد آبادی - مرضیه مجیدی - بتول مرادآبادی -نصرت مرادآبادی -معصومه فرحزادی - حسن‌خسروی- عفت‌نفر -خدیجه نفر - حسین حصارکی وکیل‌ورثه‌حاج‌عباسعلی - مولودنفر - حبیبه‌نفر-فاطمه نفر - عزیزاله حصارکی - ابوالقاسم حصارکی -شیرعلی حصارکی - شعبانعلی حصارکی - زین‌العابدین حصارکی - فرج‌اله‌حصارکی -بانو عالیه‌حصارکی- بانوزینب حصارکی - بانو بلقیس حصارکی‌وبامضای ۱۵۰نفر دیگر
آ-۴۹۳۵

عریضه سرگشاده کارکنان راه‌آهن لرستان اندیمشك

به پیشگاه مقدس بندگان علیحضرت همایونی‌شاهنشاهی

عاجزانه پیرو عریضه مورخه ۲۹ر۱ر ۴۰ که بخاکپای همایونی معروض افتاده‌است بشرف عرض مبارك میرساند ·
آئین‌نامه شماره ۳۰۵۲۰ر۱۲-۲۴ر۱۱ر ۳۹ هیئت محترم دولت دائر بقطع مزایای کارکنان غیربومی ستخدام شده درمحل لطمه‌شدیدی بوضع معیشت عائله بیش از ۱۵۰۰نفرکارکنان زحمتکش وفداکار ناحیه راه‌آهن لرستان وارد آورده‌است · اعلیحضرتا - اجرای آئین‌نامه جدید وصدور دستور قطع مزایا بااین هزینه‌سرسام‌آور زندگی که‌روز بروز ترقی محسوس دارد یك لقمه‌نان خالی عائله جانثاران راهم به‌نصف تقلیل داده‌است جان نثاران باقلت حقوق درگرمای طاقت‌فرسای‌خوزستان شب و روز باایمانی کامل برای پیشرفت و ترقی راه‌آهن باکمال فداکاری و جان‌نثاری در سخترین شرائط زمان و مکان به‌خدمت ادامه‌داده و ادعای ترمیم و اضافه حقوق ننموده‌ایم ولی باکمال تاسف دولت گذشته از اینکه برای آسایش عائله ما که متضمن فراغت خاطر جان‌نثاران د رانجام وظیفه باشد اقدامی ننموده‌است بعکس مزایای یك مشت کارمند معیل که مدت یکسال از آن استفاده‌نموده و بزندگی مشقت‌بار خود سروسامانی داده‌ایم‌قطع نموده‌است اکنون همه‌جابابامید بروی مابسته شده است تنها اتکاء و ملجاء دادخواهی‌واحقاق‌حق‌پیشگاه معظم پدر تاجدار است بدین‌وسیله استدعای‌عاجزانه داریم امر و مقرر فرمایند راه‌آهن از قطع مزایای جان‌نثاران صرفنظر نموده و خدمتگذاران را بانجام وظایف محوله دلگرم فرمایند ·

جان‌نثاران از طرف عموم کارکنان طول‌خط‌ناحیه لرستان
عبدالرضا - خادمی - داراب - یزدانی -علی خدائی -آقاجان مرادی - علاالاعلائی - سید محمد صادق- ابوالقاسم - براتی - یداله جعفری

رونوشت جناب آقای نخست‌وزیر محبوب‌ایران- رونوشت ساحت مقدس مجلس شورای ملی - رونوشت مقام وزارت راه - رونوشت مقام‌وزارت‌کار- رونوشت ریاست کل راه‌آهن -رونوشت ریاست شورایعالی عشایر - رونوشت مقام‌ریاست سازمان‌بازرسی شاهنشاهی - رونوشت مدیریت‌فنی‌راه‌آهن- رونوشت مدیریت اداری راه‌آهن -رونوشت‌مدیریت مالی راه‌آهن - رونوشت اداره پلیس راه‌آهن - رونوشت مقام استانداری استان ششم- رونوشت جناب آقای پورسرتیپ - رونوشت جناب آقای گودرزی - رونوشت جناب آقای فولادوندنمایندگان محترم مجلس شورای ملی - رونوشت ریاست‌ناحیه راه‌آهن لرستان - رونوشت ریاست پلیس ناحیه راه آهن لرستان
آ-۵۰۳۳

عریضه سرگشاده به

پیشگاه مبارك بندگان‌اعلیحضرت همایونی‌شاه‌شاهی

محترما بشرف عرض میرسانیم جان نثاران کارگران پیشین کارخانه حریر بافی چالوس که بدست توانای پدر تاجدار فقید رضاشاه کبیرساخته شده مشغول انجام وظیفه بودیم و هریك‌دارای‌بیست سال سابقه خدمت و دارا بودن چندین سرعائله و دراین مدت هم از منازل کارخانه استفاده‌می‌نمودیم و از تاریخ شهریورماه ۳۹ بدون توجه‌بسابقه‌خدمت و ترحم بعائله‌مان بطور اجبار باسپردن سند ثبتی مبلغ ناچیزی مارا بازخرید و از کار برکنارنموده. بیکار و سرگردان و مبلغ مزبور را خرج فعلا بلاتکلیف بسرمیبریم‌حالیه منزلیکه بیست سال‌بطور رایگان دراختیارمان بوده کارخانه از طریق اجراء و تهدید به‌تخلیه منزل مسکونی که باعائله‌مان در آن زندگی می‌نمائیم صادر نموده آیا سزاوار است با این نیروی جوانی بیکار و سرگردان و بی‌خانمان باشیم در انتظار عنایت پدر تاجدار دقیقه‌شماری می‌نمائیم ·

از طرف کلیه کارگران مرتضی لطیفی - حسن حمیدی - عیسی‌صابری- محمد علی ناصری - نصراله‌العرب - محمد حاجی آقائی - عباس کاظمی - سید یوسف موسوی - محمد حسن کنگاوری - صفرعلی شرفشاهی ·
آ-۵۰۳۴

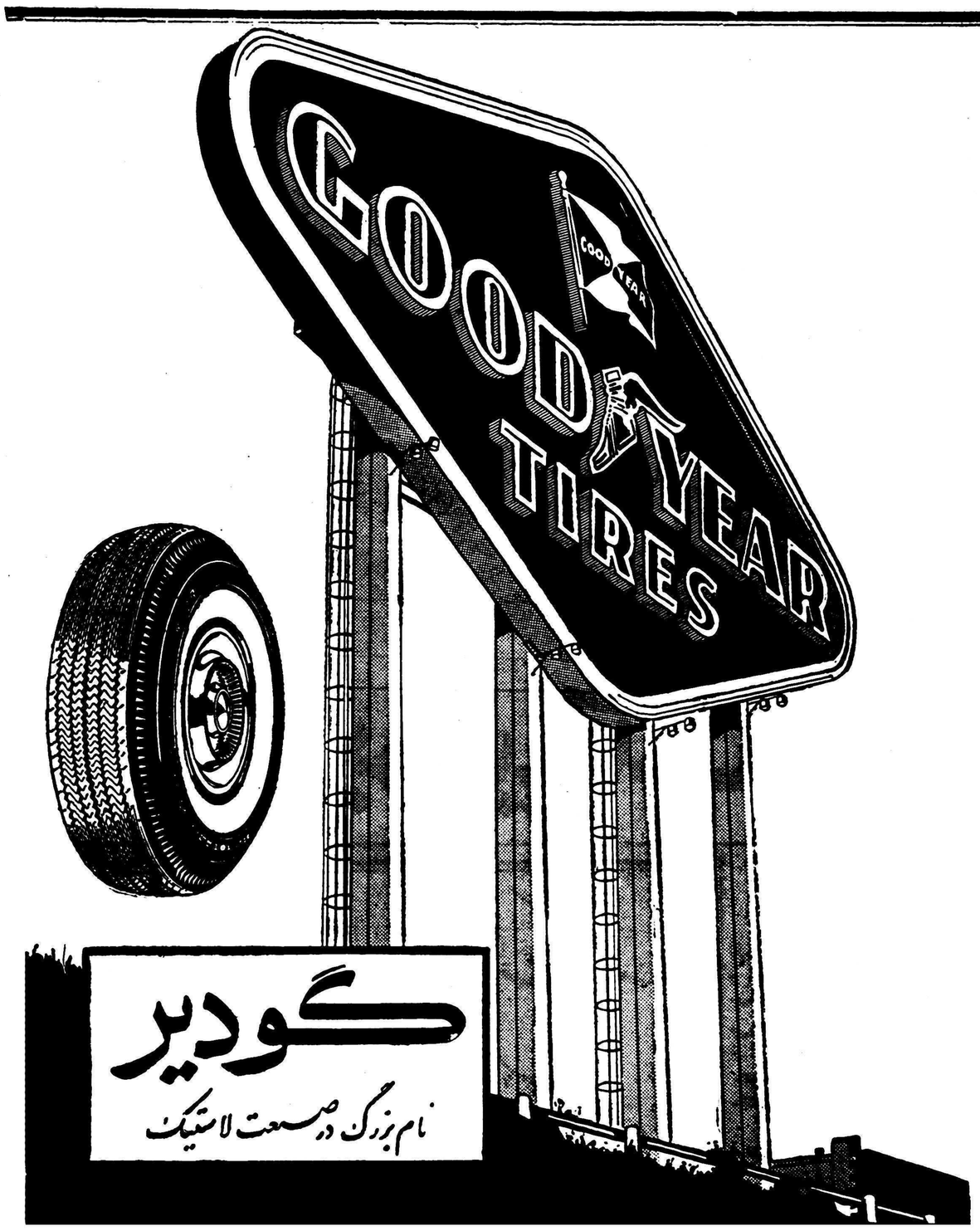

لوفت هانزا

خطوط هوائی آلمان

با

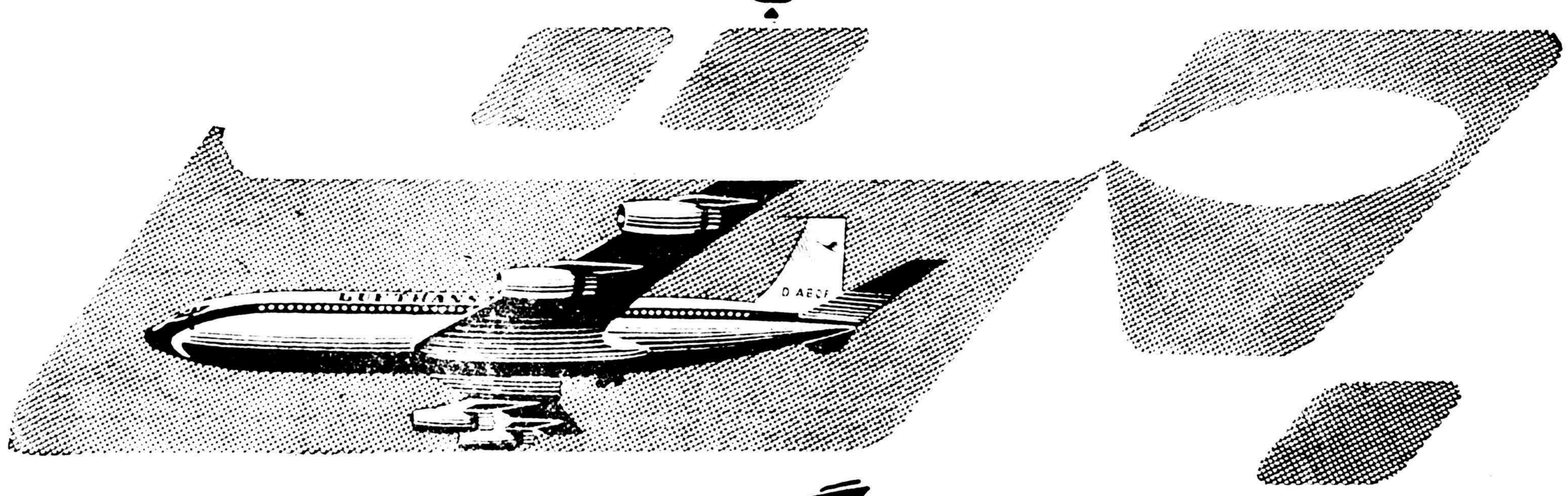

بوئینگ ۷۲۰

کانون آگهی زیبا

دهم تیرماه آغاز یک تحول جدید در تاریخ هواپیمایی ایران

در این روز برای اولین بار هواپیمای **جت بوئینگ ۷۲۰** سریعترین و مدرنترین هواپیمای مسافری عصر حاضر بتهران میآید.

بخصوص این اقدام بی سابقه را فقط **لوفت هانزا** عملی میکند که در پذیرائی سرویس هوائی شهرت جهانی دارد.

با سرعت خارق العاده **جت بوئینگ ۷۲۰** این شاهکار شگفت انگیز عصر جت، سفر شیرین و راحتی را از تهران باروپا، آمریکا و خاور دور آغاز کنید

همین امروز برای کسب اطلاعات بیشتر و تهیه بلیط به نزدیکترین آژانس مسافربری خود بیا:

LUFTHANSA
GERMAN AIRLINES

لوفت هانزا خیابان فردوسی تلفن ۶۶۳۴۴ ۳۷۷۳۰ ۴۸۲۲۴ مراجعه فرمائید

خطوط هوائی آلمان

هر مشکل در کار تلمبه و آب دارید با ما مشورت کنید

سه نفر متخصص عالیمقام آلمانی در اختیار شما هستند.

انواع تلمبه های معمولی - صنعتی - شناور و چاه عمیق در تهران موجود است

نمایندگی تلمبه های **SKSB** در ایران

شرکت بازرگانی دیتون خیابان شاهرضا - چهارراه کالج

تلفن ۴۹۲۶۱ تا ۴۹۲۶۹

کانون آگهی زیبا

آگهی احضار

بدین‌وسیله به‌غیرنظامی بیوك فرزند یوسف اهل و ساکن تبریزشغل (قبلا کارگر کارخانه کفاشی) مشهدی اصغر حامدی که فعلا متواری و مجهول‌المکان می‌باشد اخطار میگردد که باتهام عضویت در دسته‌و جمعیتی که مرام ورویه آن اشتراکی است در این دادگاه تحت پیکرد می‌باشد طبق ماده ۲۶۰ قانون دادرسی و کیفر ارتش باید در ظرف‌دوماه از تاریخ نشر آخرین آگهی خودرا باین دادگاه معرفی نمایند والابرابر ماده ۲۶۱قانون دادرسی و کیفر ارتش باتهام شما غیابا رسیدگی وحکم مقتضی صادرخواهدگردید.

رئیس‌دادگاه عادی شماره ۳ اداره دادرسی ارتش - سرتیپ‌نصرت‌اله صلاحی عرب

آ-۴۸۷۶ ۱-۳

آگهی حراج

اداره مهمانخانه های بنیادپهلوی مقداری اثاثیه و اشیاء مستعمل را باوضع موجود و در محل کنونی در محوطه انبار کاخ بنیاد پهلوی واقع در خیابان پاستور از طریق مزایده حضوری به فروش میرساند کسانی که مایل به خرید اثاثیه مزبور می باشند می توانند قبلا به شعبه انبار اداره مزبور مراجعه و فهرست اشیاء فروشی را ملاحظه نموده و در جلسه حراج که در ساعت ۹ روز سه شنبه ۴۰/۲/۱۹ شروع خواهد شد شرکت نمایند.

پیکار سهمگینی است

فقط مارشال‌ها بجبهه میروند

در این نبرد حتی از یک سرباز هم استفاده نمیشود

ترافلکس

هر کدبانوئی را مجذوب میکند

اطاق و سالنهای منزلتان را با ترافلکس مفروش کنید.
ترافلکس با رنگهای بدیع و زیبا و استحکام فراوان بآسانی تمیز و شفاف میشود.

نماینده انحصاری در ایران:

شرکت سهامی سافیر - تلفن: ۷۰۰۳۲

TERRAFLEX

کانون آگهی زیبا

بفرمان ملوکانه یك طرح بزرگ عمرانی دیگر در شهر اصفهان بمورد اجرا گذاشته شد

ساختمان اگوی شهر اصفهان که برای اولین بار در ایران شروع شده است سلامتی و بهداشت مردم آن سامان را تامین میکند

شرکت زروان که ساختمان اگوی شهر اصفهان را بعهده دارد ظرف ۱۵ روز قسمت عمده خیابانها و کوچه‌های اصفهان‌را شکافته و باسرعت بی‌سابقه‌ای مشغول نصب لوله‌های بتونی در کانالها است

مردم اصفهان دسته دسته ، ازعملیات سازمان‌ساختمان اگوی شهر که باسرعت درجریان است دیدن‌میکنند

استاندار اصفهان پس‌از بازگشت ازتهران وبازدید از پیشرفتهای‌عملیات ساختمانی اگوی‌شهر مهندسین شرکت‌زروان را مورد تقدیر قرار داد

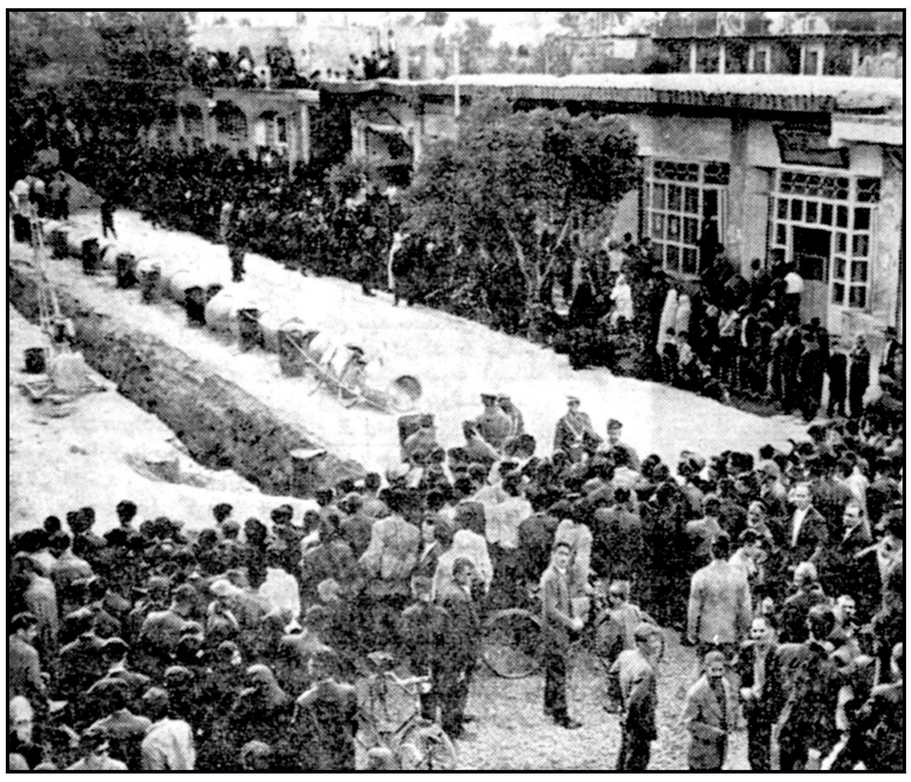

دراین عکس مردم اصفهان درحالیکه دسته دسته بخیابان‌شاه آمده واز طرز کار ساختمان اگو دیدن میکنند دیده‌میشوند ونشان میدهدکه اهالی چقدر بعملیات عمرانی شهرخود علاقه‌مندهستند

دومین گزارش خبرنگار ما در مورد ساختمان اگوی شهر اصفهان

طی سالهای گذشته در هرگوشه و کنار میهن ما نمونه های ارزنده‌ای از کار های آبادانی انجام گردیده است‌وبا ایجادسدها ،کارخانه های بزرك . مکانیزه کردن کشاورزی ، توسعه فرهنك وبهداشت در سراسرکشور برهبری شاهنشاه گامهای بلندی بسوی ترقی و عظمت ایران برداشته شده است . اینك بفرمان ملوکانه و توجه دولت یك طرح بزرك عمرانی دیگر دریك گوشه وطن ما یعنی شهر تاریخی اصفهان بمورداجرا گذاشته شده‌است سالها بود که مردم اصفهان نامی از ساختمان اگوی شهر اصفهان‌که درپرتو آن‌سلامتی وبهداشت مردم تامین است می‌شنیدند تا اینکه در دو هفته قبل‌اولین‌کلنك‌ساختمان اگوی شهر اصفهان بوسیله آقای دها استاندار استان دهم بنام نامی شاهنشاه به زمین زده شد ویکی‌از شرکت های درجه اول ایران با نظر سازمان برنامه بنام مقاطعه‌کار ساختمان اگوی شهر اصفهان شروع بکار کرد . بمحض اینکه اولین کلنك ساختمان اگوی شهر بزمین زده شد . فعالیت مهندسین و کارکنان شرکت زروان‌آغاز گردید . ودرعرض ۱۵ روز گذشته قسمت عمده شهر اصفهان بوسیله ماشین‌آلات مخصوص ساختمان اگو شکافته شد تا برای لوله‌گذاری و ساختمان حوضچه های بتونی آماده گردد . و مردم‌اصفهان‌که سالها انتظار چین‌اقدام مفیدی‌را میکشیدند بچشم خود دیدند که کار ساختمان اگوی شهر وارد مرحله عمل شده و با این ترتیبی که پیش میرود طولی نخواهد کشیدکه شهرتاریخی اصفهان دارای اگوی مجهز وبی سابقه در ایران خواهد شد . همانطور که میدانید ساختمان‌اگو درایران بتازگی شروع شده و تاکنون سابقه نداشته است واصفهان‌اولین شهر ایران است که دارای ساختمان اگو خواهد شد . خبرنگار ما درگزارش خود اضافه میکند که مردم شهر اصفهان هر روز دسته ، دسته به‌محل عملیات سازمان اگو و فاضل‌آب اصفهان رفته طرز کار آنها را از نزدیك مشاهده میکنند . مخصوصا سرعتی که مهندسین و کارکنان‌سازمان عملیات‌فاضل آب اصفهان درمورد تعهد خود بخرج میدهند اهالی را بسیار خوشنود و امیدوار ساخته است خبرنگارمااضافه میکند که آقای دها استاندار پس‌از بازگشت از سفر ۱۵ روزه خود که بمنظور عرض گزارش حضور اعلیحضرت همایون شاهنشاه بتهران رفته بودند هرروز صبح و عصر از عملیات ساختمان اگوی شهر بازدید کرده و دستورات لازم را که برای رفع مشکلات و سرعت درکار ها لازم است صادر مینمایند ومهندسین‌وکارکنان را مورد تشویق قرار میدهند مردم بنوبه خود از توجه آقای دها استاندار بعمران وآبادی استان اصفهان سپاسگذارند بخصوص‌که‌آقای دهااستاندار پس‌از بازگشت از تهران‌قول دادندکه بنا برتوجه‌مخصوص شاهانه تا یکی دوماه دیگر دومین آرزوی مردم اصفهان یعنی لوله‌کشی آب مشروب و تصفیه شده عملی خواهد شد و بزودی اولین کلنك ساختمان‌لوله‌کشی‌آب‌مشروب وتصفیه شده نیز بنام نامی شاهنشاه بزمین زده خواهد شد .

آقادها استاندار هرروز مرتبا از عملیات ساختمانی اگوی‌شهر اصفهان بازدید نموده ضمن‌تشویق مسئولین برای سرعت وپیشرفت کارها دستورات لازم را صادر مینمایند . دریکطرف ماشین مخصوص کانال‌کنی هنگام کار درخیابان شاه‌اصفهان دیده میشود .

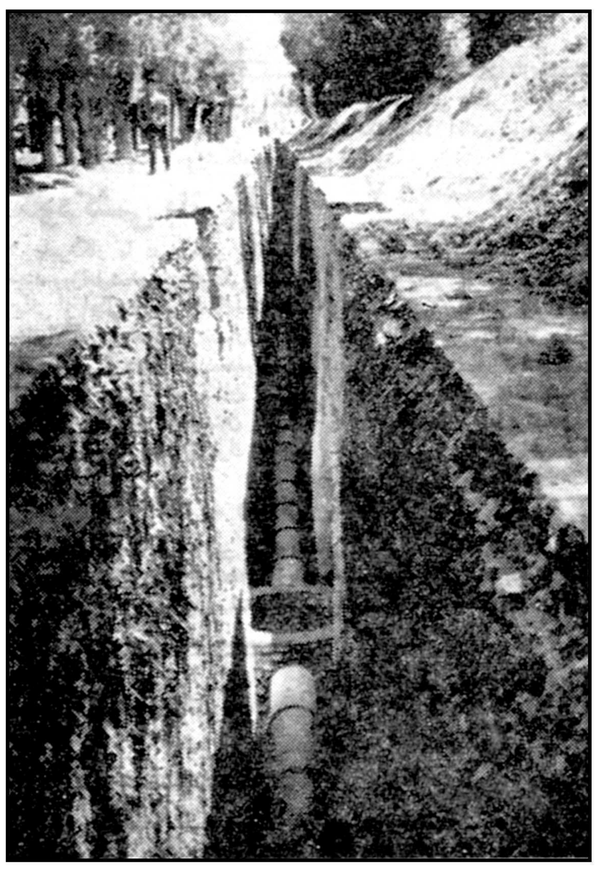

خیابان چهارباغ صدرکه وسیله ماشین‌آلات کانال‌کنی شرکت زروان شکافته شده و لوله‌های بتونی اگو نصب وحوضچه‌های انشعاب در دست ساختمان است .

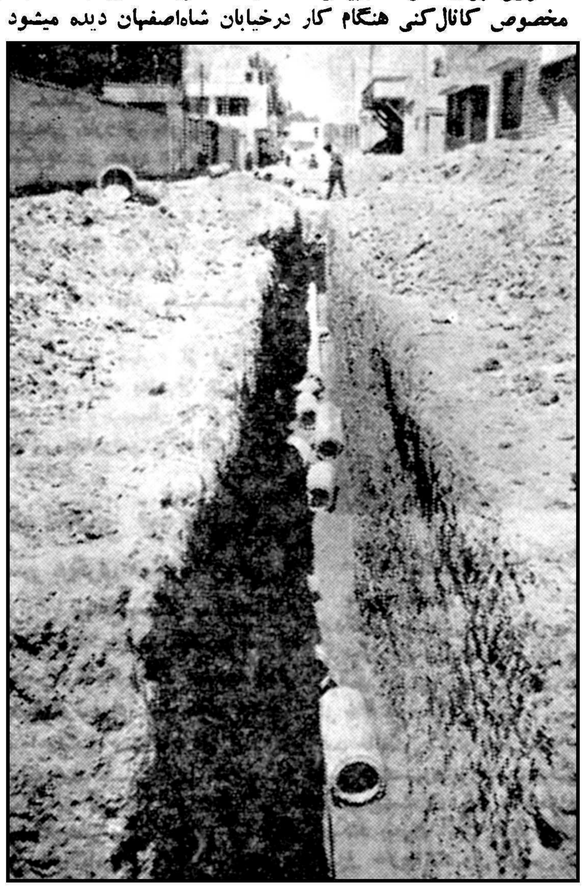

این عکس یکی‌از کوچه‌های شهر اصفهان را نشان میدهد که برای نصب لوله اگو کانال‌کنی شده است .

کولر
کریر

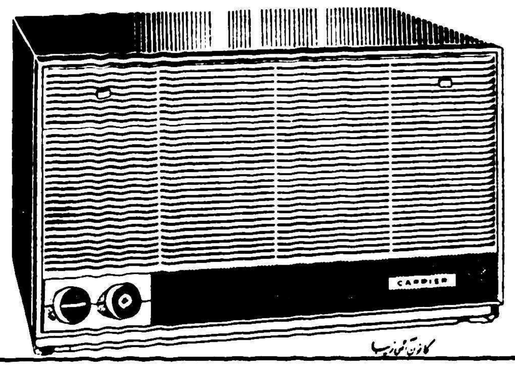

درپناه کولر
کریر
ازگرمای سوزان تابستان درامان خواهید بود
کولر کریر
باسرویس مجهز دارای بزرگترین قدرت خنک کن - بی صدا وکم مصرف .
کولرکریر بدست کسانی ساخته شده که صنعت تهویه مطبوع را بوجود آورده وبیش از نیم قرن درجهان رهبری کرده اند
نماینده انحصاری
شرکت شعله خاور
خیابان تخت جمشید . چهارراه بهار . تلفن ۶۸۹۶۲-۶۸۹۶۱
Carrier

آگهی های متفرقه

بنفش
اولین موسسه ایست که بشایسته ترین وجه‌و نازلترین قیمت ساختمان های شماراطبق‌اصول‌فنی رنگ‌آمیزی و تزئین مینماید . خیابان شمیران عوارضی - ساختمان هدایت تلفن ۷۰۴۶۶
آ-۴۸۴۶ ۱-۶

مژده بمرغداران
داروجات لازم برای مرغداری را میتوانید از داروخانه دکتر ایمانی ناصر خسرو تلفن۵۲۸۸۶ تهیه‌فرمائید
۱-۱۲ آ-۲۹۶۸

وانت‌بار حاجی‌شمالی
همیشه آماده خدمت‌است
خیابان سعدی شمالی اول مطبوعی
تلفنهای ۳۲۴۰۶ و ۳۰۸۹۶
آ-۳۵۶۸ ۱-۱۳

لابراتورها
بطری‌پرکن خودکار برقی‌مخصوص شربت و آب میوه موجود است :
تلفن ۴۱۸۳۸

جرثقیل اتفاق
خیابان امیر کبیر مقابل پامنار
تلفن ۵۴۳۹۹
آ-۳۶۵۰ ۱-۲۴

تعمیرگاه مجاز و
لوازم یدکی اوپل خیابان دانشگاه پلیس تلفن ۷۰۵۷۸
۱-۲۴ آ-۱۶

مردی که کار قابل اعتماد میخواهد
باخودکار بی‌باک پارکر مینویسد

وقت این مرد ارزش‌دارد او نمیتواند ازیك خودکار غیرقابل اعتماد استفاده کند. او طرز نوشتن خودکار پارکر یعنی نرم نوشتن و روان نوشتن آنرا دوست دارد. دلیل جنین مرغوبیتی ساختمان منحصر بفرد و نوك خلل و فرج‌دار پارکر است که جوهررا به‌نوك آن جاری میسازد از این مرد نمونه پیروی کنید.. برای اینکه حقیقتاً از نوشتن خود راضی باشید یك خود کار نی - پال قابل اعتماد پارکر انتخاب کنید

PARKER T-Ball
یکی از محصولات شرکت قلم پارکر
سازنده پرتقاضاترین قلم جهان

از نمایشگاه ماهیها و نباتات‌دریائی دیدن کنید.

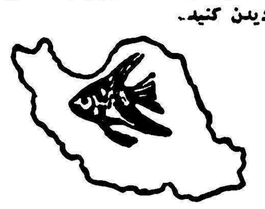

خیابان نادری مقابل سفارت انگلیس پاساژ معتمد تلفن ۴۱۴۷۸
۱-۴ آ-۳۸۲۲

مالکین محترم ساختمانهای جدید‌الاحداث و آقایان مهندسین توجه فرمایند
کارخانه سنگ تابناك با مدرن‌ترین دستگاه های مجهز سنگ بری وانواع سنگهای مرغوب زینتی درجاده قدیم شمیران پشت بی سیم شروع‌بکار کرده و سفارشات مشتریان محترم‌را در کارخانه و یانصب بروی‌ساختمان بانظارت سفارش دهندگان و بمناسب ترین قیمت انجام میدهد برای کسب اطلاع بیشتر به مدیر کارخانه تلفن ۸۵۱۱۲۰ مراجعه فرمائید .
۲-۴ آ-۴۰۹۹

کارخانه اسفالت
۵تنی - ۱۲ تنی - ۲۰تنی
موجود ایران
بهروپ - میدان فردوسی
تلفن ۴۲۲۸۲
۱-۱۰ آ-۱۸۱۲

بذرافشان نظامی

از ۲۷ اردیبهشت‌ماه
مسابقه بزرك کودکان
درمجله اطلاعات کودکان شروع میشود
دونفر از کودکان برنده باتفاق یکنفر سرپرست یکماه درسواحل دریای مدیترانه گردش میکنند واز تاسیسات فرهنگی بازدید مینمایند .
شرکت مسافربری میهن‌تور وسیله ایاب و ذهاب و پذیرائی برندگان خوشبخت را عهده‌دار شده است
کودکان ایرانی خودرا برای شرکت دربزرگترین مسابقه آماده میکنند

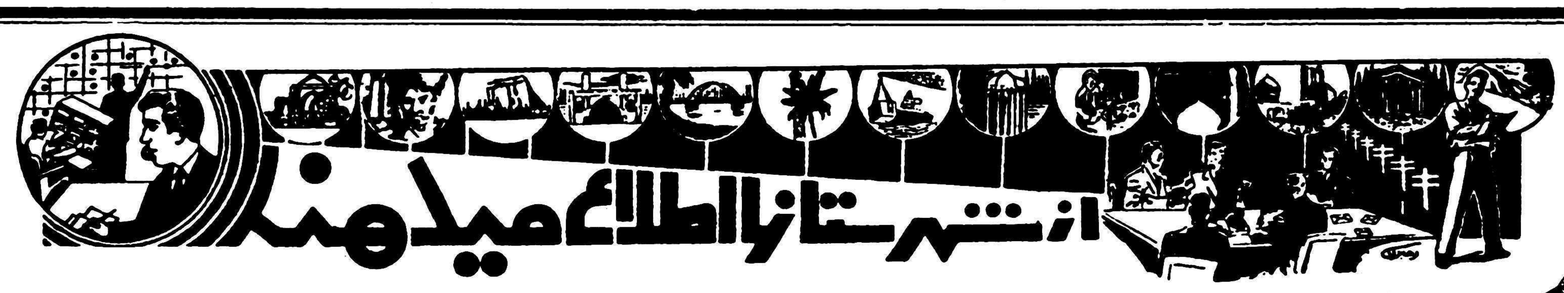

چند خبر کوتاه

بندر عباس ـ پریروز پروفسور « هانری پاپو » گیاه شناس معروف و کارشناس سازمان ملل متحد برای مطالعه در اطراف نباتات‌بندر عباس باین شهر وارد شد و پس‌از دو روز توقف در بندر عباس عازم گرگان گردید.

شیراز ـ دو روز قبل بمناسبت آشنائی با آقای « لاوایه » مدیر کل سازمان خواربار و کشاورزی جهانی وابسته بسازمان ملل متحد از طرف مهندس مویدی کفیل استانداری فارس مراسمی برگزار شد در این مراسم اعضای شورای کشاورزی و اتحادیه فلاحتی فارس حضور داشتند.

گرگان ـ چند روز قبل کنفرانس عمومی دهیاران ناحیه‌عمرانی گرگان با شرکت‌صد وبیست نفر ازدهیاران این منطقه تشکیل گردید این کنفرانس بمدت ده روز ادامه‌دارد.

نوشهر ـ در مرکز تلفن شهری نوشهر تا نیمه شب هر شب کشیك شبانه دائر شد اهالی از مساعی مسئولین ادرهٔ تلفن امن شهرستان اظهار خشنودی میکنند

ملایر ـ چند روز قبل کودکی‌بنام مرتضی فرزند حسن یکی از اهالی ملایر بر اثر غفلت والدین خود در چاه مستراح افتاد و خفه شد. با اطلاع جریان به مقامات قانونی و انتظامی ملایر برای دفن جنازهٔ کودك اقدام گردید.

گرگان ـ آقای «جمس وان‌هیل» مشاور فرهنگی موسسه یونسکو باتفاق آقای مشایخی مدیر کل فرهنگ مازندران بگرگان‌وارد شد و از کلاس های دانشسرای مقدماتی و تربیت معلم این‌شهر بازدید بعمل آورد.

بازدید آموزشگاههای شبانه

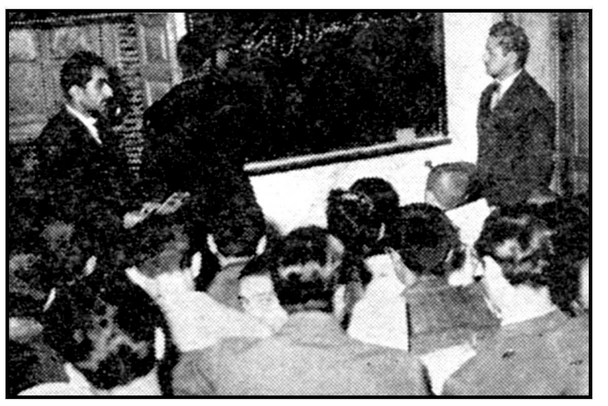

خرنگار مادر بابل مینویسد چندروز قبل آقای میرهاشمی رئیس اداره فرهنگ بابل از آموزشگاه‌های شبانه این شهرستان بازدید بعمل آورد. دراین‌بازدید مساعی آقای عباسعلی فروزش مدیر آموزشگاه شبانه بدر مورد توجه قرار گرفت. درعکس بالا آقای میرهاشمی در یکی ازکلاسهای آموزشگاه بدر دیده میشود.

خودکشی باتریاك

خبرنگار ما در رامسر مینویسد چند روزقبل‌شخصی بنام علی‌محمدی یکی از اهالی رامسر بعلت‌اختلافات خانوادگی با خوردن مقداری‌تریاك خودکشی کرد پدرعلی بمحض‌اطلاع ازجریان اورابه بیمارستان منتقل کرد و پزشکان بیمارستان پس از تلاش وفعالیت زیاد از مرك نجاتش دادند.

خرید وسائل پیشاهنگی

خبرنگار ما در نوشهر می نویسدبر اثر مساعی آقای قانع رئیس ادارهٔ فرهنگ نوشهر اخیرا مقدار زیادی‌وسائل پیشاهنگی خریداری شده و تحویل آقای یعقوبی مدیر فنی‌پیشاهنگی شهرستان گردیده‌است.

یکی مرد ویکی مجروح شد

براثر ریزش دیوار

خبرنگار ما در بهشهر مینویسد چند روز قبل دو نفر کارگر باسامی علی محمد رمضانی و میر اسدالله حسینی‌که در منزل یکی از اهالی بهشهر مشغول خراب‌کردن دیواری بودند ناگهان قسمتی از دیوار فروریخت و هردو کارگر زیر آوار ماندند در این واقعه علی‌محمد رمضانی بر اثر شدت ضربات‌وارده‌آنا جان سپرد و دوستش میر اسداله نیز مجروح شد. با انتقال کارگر مجروح به بیمارستان برای دفن جنازهٔ مقتول اقدام گردید.

برای شرکت درمراسم

چهلمین روز وفات پیشوای شیعیان جهان

کاروانهای سیاهپوش بسوی قم روان است

بطوریکه خبرنگاران ما در شهرستانها گزارش میدهند از پریروز حرکت دستجات عزاداران شهرستانهای کشور بطرف قم برای شرکت در مراسم چهلمین روز رحلت پیشوای شیعیان جهان شروع گردیده و هم‌اکنون کاروان عزاداران و هیئت های سینه‌زنی از اغلب نقاط کشور بطرف قم در حرکت‌است.

ازمشهد

خبرنگار ما در مشهد تلفنی‌گزارش داد ساعت ۸ صبح‌دیروز سه هزار نفر از اهالی مشهد و هیئت های عزاداران این شهرستان برای شرکت درمراسم چهلمین روز وفات پیشوای شیعیان جهان با یکصد دستگاه اتوبوس سیاهپوش از مشهد عازم قم شدند ،

آیت‌الله میلانی از طرف خود آقای حاج سید محمد علی میلانی فرزندخود را برای شرکت در مراسم چهلمین روز رحلت حضرت آیت‌الله العظمی بروجردی اعزام داشته‌اند .

از نیشابور

طبق گزارش خبرنگار مادرنیشابور عدهٔ زیادی از طبقات مختلف وعزاداران نیشابور بهمراهی کاروان عزاداران مشهد برای شرکت در مراسم چهلمین روز رحلت پیشوای فقید شیعیان جهان عازم قم شدند .

از تبریز

خبرنگار ما درتبریز تلفنی‌گزارش داد ساعت ۹ صبح امروز بیش از ده دستگاه اتوبوس سیاهپوش حامل عزاداران شهرستان تبریز که برای شرکت در مراسم چهلمین روز رحلت حضرت آیت‌الله العظمی بروجردی‌عازم قم بودند باسی‌چهل دستگاه اتومبیل سواری سیاهپوش واردقزوین شد.

کاروان عزا داران تبریز پس از یك ساعت توقف در قزوین بطرف‌قم‌حرکت کرد .

مزارع بم با هواپیما سمپاشی میشود

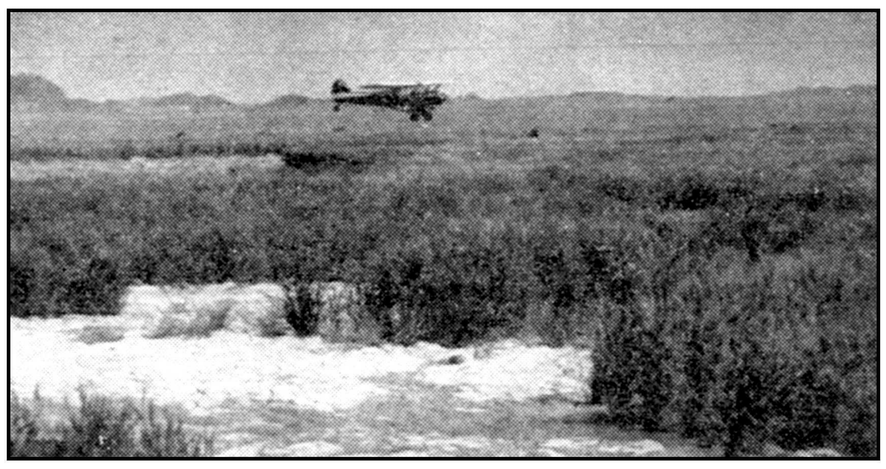

خبرنگار ما در بم مینویسد اخیرا ازطرف‌ادارهٔ کشاورزی و دفع آفات استان کرمان یك فروند هواپیمای سمپاش برای مبارزه با آفت سن‌در اختیار ادارهٔ کشاورزی شهرستان بم گذاشته شده‌است بر اثر مساعی آقای مهندس امیربهزادی‌رئیس ادارهٔ کشاورزی بم تاکنون با هواپیمای‌مزبور در حدود ۵۰۰ هکتار از مزارع این شهرستان برضد آفت سن سمپاشی شده است .

در عکس بالا هواپیمای سمپاش هنگام‌سمپاشی مزارع اطراف‌شهرستان بم دیده میشود.

بمربیان تعلیمات اساسی کرمانشاه

۱۹ دستگاه موتوسیکلت واگذار شد

اخیرا ازطرف ادارهٔ‌تعلیمات اساسی ادارهٔ فرهنگ استان کرمانشاه برای توسعه‌و پیشرفت تعلیمات‌اساسی در سراسر این استان اقدامات موثری انجام شده است . ادارهٔ تعلیمات‌اساسی برای تسهیل ایاب وذهاب مربیان تعلیمات اساسی در قراء دور دست وسائل موتوری از قبیل موتوسیکلت و غیره در اختیار آنها‌گذاشته است و چند روز قبل طی مراسمی ۱۹ دستگاه موتوسیکلت بوسیلهٔ آقای صمصامی مدیر کل فرهنگ استان‌کرمانشاه بمربیان تعلیمات اساسی این استان تحویل گردید.

مهمانان کلانتری شهر ری

خبرنگار ما در شهر ری گزارش میدهد از پریشب تاکنون هفت نفر کودك گمشده در کلانتری شهرری مهمان هستند این هفت‌نفر بنام کاظم فرزند چهارده ساله محمد حسن هاوانك اهل تربت حیدریه، ناصر فرزند ۱۵ ساله اسداله صفار زاده اهل تربت حیدریه ، اصغر و محمد فرزندان ۱۳ ساله عباس محسنی اهل قم ، جعفر فرزند ۱۲ساله حسین لاهوتی ، حسین فرزند ۱۲ساله رضا رمضانی اهل قم و داودفرزند ۱۲ ساله‌اسداله ابراهیمی اهل قم میباشند که‌یا براثر اختلافات‌خانوادگی ویا بعلت بدرفتاریهای پدر و زن پدر ازخانه خودفرار کرده‌اند.

چند خبر از رشت

مسابقات دو و میدانی آموزشگاه های گیلان در استادیوم ورزشی‌بندر پهلوی انجام شد و در نتیجه‌آقایان معقولی ، فیاض فیضی ، ارکاك ، هوسمی ، علیزاده ، میرفیضی ، خلیلی‌وچراغ سپهر بمقام قهرمانی رسیدند.

* مسابقات بکس آموزشگاه های استان گیلان در شهرستان رشت انجام شد آقایان محمد نصیری ، بیژن یگانه دوست وخسرو طلوعی از شهرستان بندر پهلوی پیروز گردیدند.

*از طرف سینما سیار وزارت کار دو حلقه فیلم کشاورزی و صنعتی برای استفادهٔ هنر آموزان رشت بمعرض نمایش گذاشته شد .

* قرار است مربی آن عده از افراد اردوی کار رشت که‌شناسنامه ندارند شناسنامه تهیه گردد.

* از طرف شهرداری رشت نرخ جدیدی برای پیاز و تخم مرغ تعیین شده است.

بازدید آموزشگاهها

روز جشن کودك تیمساران‌سپهبد محوی‌استاندار کرمانشاه‌ونصراللهی فرمانده سپاه ٤ باختر ازآموزشگاه های کرمانشاه بازدید کردند و دانش‌آموزان را مورد تشویق قرار دادند . آقایان صمصامی مدیرکل فرهنگ وبیوز بروجرد رئیس فرهنگ کرمانشاه نیز از بعضی مدارس بازدید بعمل آوردند.

۷ دبستان در دهات ایجاد شده است

جاده‌های ارتباطی نیز ترمیم میشود

خبرنگار ما در شاهرود مینویسد اخیرا در بخش‌زیراستاق از توابع شاهرود که زیر نظر آقای هنرائی معاون فرمانداری این‌شهرستان اداره میشود اقدامات عمرانی‌قابل توجهی صورت گرفته است یکی از این اقدامات ایجاد ساختمان هفت باب دبستان و دو مسجد در قراء تابعه بخش زیراستاق میباشد ضمنا برای مرمت جاده های ارتباطی قراء این بخش اقدامات لازم بعمل آمده است .

دخترك از نقدینه «آقا» کش میرفت وبمعشوقش میداد

معلوم شد عاشق ومعشوق کوچولو ازدواج هم کرده‌اند !؟

از چند وقت پیش آقای افشاریکی از ساکنین دربند متوجه شده بود که نقدینه و سکه های طلای‌موجود در صندوقی که در خانه داشت به تدریج مفقود میشود . وی‌بساکنین خانه و مستخدمین خود اطمینان کامل داشت و در صدد پیداکردن سارق اصلی بود .

یکروز از دبستانی که زهرا دختر ۱۳ سالهٔ کلفت منزل آقای افشار در آنجا تحصیل میکرد اطلاع‌دادند که در کیف زهرا دو نامهٔ عاشقانه پیدا شده است این دو نامه همراه‌با نامه‌ای از طرف مدیر دبستان برای اولیای زهرا فرستاده شد و آقای افشار که دختر کلفتش را درمعرض خطر میدید برای آنکه سر از کار وی‌دربیاورد و او را از لغزش باز دارد و نویسندهٔ نامه های‌عاشقانه را بشناسد زهرا را شخصا مورد بازجوئی قرار داد . بالاخره معلوم شد که این دخترك ۱۳ ساله‌مدتی است عاشق پسربچهٔ چهارده ساله‌ای بنام مجید دانش آموز سال اول دبیرستان شده است . زهرااعتراف کرد که از اولین روز برخورد و آشنائی با مجید سخت عاشق او شده وبتدریج معادل‌چهار هزارتومان چك تضمین شده و ده سکه طلااز صندوق نقدینهٔ آقا ، برداشته و به معشوقش هدیه داده است !

آقای افشار با شنیدن اعترافات دختر کلفت خود جریان رابکلانتری دربند اطلاع داد مجید و زهرا که یوسف و زلیخای عصر موشك‌هستند به کلانتری جلب شدند. درکلانتری زهرا به آنچه که اعتراف کرده بود صحه گذاشت و چون بیم آن‌میرفت که دامن زلیخای عصر موشك را یوسف ثانی !؟ آلوده کرده باشد زهرا به پزشکی‌قانونی اعزام گردید و معلوم شد که کار این عاشق و معشوق کوچولو تا بپایهٔ مراحل‌بعد از ازدواج هم کشیده شده است ! بهر حال پس از تنظیم پرونده لازم در این باره زهرا و مجیدبدادسرای ناحیه ۸ شمیران اعزام گردیدند . گزارش بالا را خبرنگار ما در شمیران گزارش داده است .

یوسف وزلیخای عصر موشک ! ؟

فروشگاه بی‌جنس

خبرنگار ما در نوشهر مینویسد مدتیست که فروشگاه سازمان تدارکات نوشهر جنس کافی ندارد‌و دارندگان کوپن های مخصوص از این وضع ناراضی میباشند.

کارمندانی که کوپن در دست دارند میگویند حالا که فروشگاه سازمان تدارکات جنس کافی‌ندارد لااقل وجه کوپن ها پرداخت گردد!

سرقت شبانه

خبرنگار ما در بابل گزارش میدهد : پریشب منازل آقایان‌عباس موعودی و جاماسب روشنی از اهالی بابل مورد دستبرد قرار گرفت . فعالیت های ماموربن انتظامی برای دستگیری سارقین بجائی نرسیده

آسایشگاه مسلولین رشت درحال تکمیل است

زایشگاه لنگرود بزودی افتتاح میشود

درمانگاه آبکنار آماده بهره‌برداری است

رئیس‌بهداری گیلان درکنفرانس رؤسای بهداری‌شهرستانهای استان گفت :

وسائل جراحی بهداریهای فومنات وآستانه اشرفیه تهیه شده است

قبلا باستحضار خوانندگان عزیز رسید‌که کنفرانس روسای بهداری های شهرستان های‌استان گیلان در تالار بیمارستان محمد رضا شاه بندر پهلوی تشکیل شد خبرنگار ما در بندر پهلوی بدنبال گزارش قبلی‌خود اطلاع میدهد : در جلسات این کنفرانس آقای دکتر ذکری پور مدیر کل بهداری گیلان دربارهٔ وضع‌بهداری های این‌استان اظهارداشت: درشهرستان لنگرود ساختمان زایشگاهی شروع‌شده است که بزودی افتتاح میگردد ضمنادر شبه‌جزیرهٔ آبکنارنیز ساختمان‌درمانگاهی ایجاد گردیده برای بهره برداری آماده است.در شهرستان لاهیجان هم یك درمانگاه برتشکیلات بهداری این شهر افزوده شده است که بزودی‌مورد استفاده قرار میگیرد . در شهرستان فومنات و بخش آستانهٔ اشرفیه بخش های جراحی دائرشده است و برای بهداری فومن یکنفر پزشك جراح اعزام خواهد شد . آقای دکترذکری‌پورافزود ساختمان آسایشگاه مسلولین در شهرستان‌رشت خاتمه یافته است و بزودی طی مراسمی افتتاح‌میشود .

درشاهرود ادارهٔ جنگلداری تاسیس شد

طبق گزارش خبرنگار ما در شاهرود اخیرا از طرف وزارت کشاورزی شعبه بازرسی چوب شاهرود بادارهٔ مستقل جنگلداری تبدیل شده است . ریاست جنگلداری شاهرود را آقای غلامحسین مهرابی بعهده دارد و اهالی شاهرود از تاسیس ادارهٔ مستقل جنگلداری دراین شهرستان اظهار خشنودی میکنند.

بعداز شکست درعشق

مجنون اهواز

صادقانهٔ خود میگوید :

نخواهم گذاشت معشوقه‌ام با دیگری ازدواج کند

میخواست بشهر ری برود ولی از شهر اهواز سر درآورد!؟

میگویند «درکشور عشق هیچ قانونی وجود ندارد» وشاید بهمین علت است که مصطفی این جوان ژنده‌پوش اهوازی در غم دوری معشوق متاعرش را از دست داده وکارش به‌جنون کشیده است .

مصطفی سرگذشتی جالب و شنیدنی دارد و بطوریکه خودش میگوید در حدود ۲۵ سال پیش‌در زنجان بدنیا آمد و چون در نزد ناپدری خود بسر میبرد و همه او را آزار واذیت میکردند در سن ۸ سالگی اززنجان فرار کرد و به رشت رفت .مدتی در رشت به آب یخ‌فروشی وشاگردی در مغازه‌ها مشغول شد وچون از این شهر خوشش نیامد به‌تهران نزد خالهٔ خود رفت وچندسالی را هم‌درتهران به‌آب یخ‌فروشی وکارهای دیگر گذرانید .

آب وهوای این شهررا باندازه‌ای پسندید که تصمیم گرفت برای همیشه‌در آنجا زندگی کند و.... بالاخره همین شهر اهواز بود که اورا بعشق سوزان دختری پابند کرد وکارش رابجنون ودیوانگی کشانید ... . در همسایگی مصطفی دختری زندگی میکرد که اززیبائی وجمال بهرهٔ زیادی داشت‌و مصطفی کم‌کم احساس کردعلاقهٔ شدیدی بدختر پیدا کرده است بالاخره با تحمل زحمات و مشقات فراوان توانست نظر معشوقهٔ را به‌خودجلب کند ، یکشب که برای عروسی خواهر معشوقهٔ مصطفی مجلس جشنی ترتیب داده بودند ازمصطفی که در رقص وآوازهای عامیانه ید طولانی دارد دعوت کردند در این جشن برقصد . مصطفی هم که‌برای دیدار جمال معشوقه وراه پیدا ـ کردن دردل او از هیچکاری روی گردان نبوداین دعوت را قبول‌کرد واتفاقا بارقصیدن وآواز خواندن درجشن عروسی توانست‌نظرمعشوقهٔ رابیش‌از آنچه تصور میکرد نسبت بخود جلب کند، باین ترتیب ایز دونفر سخت بهم علاقمند شدند و صحبت عشق وعاشقی آنها به‌کوچه وبازار کشیده شد بطوریکه هم آنهارالیلی و مجنون لقب دادند .

مدتی بعد مصطفی کار تقریب آبرومندانه‌ای پیدا کرد و بـ خواستگاری دختر رفت ولی پدر مادر دختر باازدواج آنها مخالف کردند وحتی دختر خودرا به محا دیگری بردند تاسروصدائی که‌د بارهٔ عشق او ومصطفی بلند شده‌بو بخوابد... ازآن پس مصطفی‌گوش نشین شد واغلب روزها در اطاق‌خو می‌نشست و باگریه وزاری آواز های عاشقانه میخواند و حتی دورو یکبار هم غذانمیخورد .. بالاخر دیری نگذشت دوری معشوقه او به‌جنون مبتلا کرد و برای مدت دست بکارهائی زد که حتی‌ازدیوا های زنجیری هم بعید بود ولی بـ از چندی تااندازه‌ای آرام شد و اکنون شغل خوبی دارد و کـ دست بکارهای جنون‌آمیزمیزند‌و قسم‌خورده است اگر معشوقهٔ شوهرکند درشب عروسی عروس داماد را باهم خواهد کشت!

عده‌ای عقیده دارندمصطفی‌دیو نیست وخودرا برای ارعاب پدر مادر معشوقه‌اش عمدا به دیوانگ زده است وبهمین جهت مردم او «عاقل‌دیوانه‌نما» لقب‌داده‌اند.

گاهی هم باربری میکند !

یکروز هوس زیارت حضرت عبدالعظیم بسرش زد و چون پـول کرایهٔ رفت وآمدنداشت در صدد برآمد ۲۰ ریال هزینهٔ رفت‌و آمد از خالهٔ خود بگیرد ولی وقتی‌متوجه شد خاله‌اش آنقدر هاهم که تصور میکند دست‌ودلباز نیست وحتی از دادن بیست‌ریال پول باو خودداری میکند ،بدون آنکه حرفی بزند از منزل خارج شد واز آن‌پس دیگر کسی مصطفی را درتهران ندید و سرانجام چندسال بعداز اهواز سر درآورد .

از روزیکه مصطفی‌وارداهوازشد

مدتی هم با این وضع آب‌یخ‌فروشی میکرد

دیواری از دیوارما کوتاهتر نبود ..؟

تنها پزشك مامونیه را بشهر دیگری منتقل کردند

خبرنگار ما در مامونیه زرند گزارش میدهد بعد از مدتها تقاضاو تمنا و خواهش و التماس بالاخره یکنفر پزشك جهت بهداری مامونیه زرند اعزام شد . گرچه پزشك مزبور به تنهائی قادر بمعالجهٔ کلیهٔ مراجعین‌و بیماران نبود ولی هر چه بود بالاخره برای مردم بخش ۲۰هزار نفری زرند مایهٔ امیدو برای بیماران مامونیه و دهات اطراف تسلای‌دل بود . آنرا هم چند وقت پیش از مامونیه زرند بشهرستان محلات‌منتقل کردند و حالا مامونیه زرند و دها تاطراف آن با۲۰ هزار نفر سکنه فاقد پزشك است . نمیگوئیم چرا پزشك بشهرستان محلات فرستادید ولی میخواهیم بدانیم دیواری از دیوار های مامونیه کوتاه تر نبود که تنهاپزشك این منطقه را به آنجا منتقل کردید ؟ و حالا که پزشك بهداری این بخش را بجای دیگر منتقل نمودید خیال ندارید جانشینی برایش بفرستید ؟ آیا لازم است که دوباره در این مورد تمنا و خواهش و استدعا کنیم ؟

نیازمندیها و آگهی‌های کوچک

استخدام میشود

عدهٔ خبرنگار افتخاری
نیازمندیم بتلفن ۳۴۰۵۳ مراجعه‌شود
۱ـ۱۰ آ۳۴۳۲ـ

انتخاب استاد
دانشکده داروسازی دانشگاه‌تهران جهت کرسی زهر شناسی احتیاج به یکنفر استاد کرسی دارد‌واوطلبین واجد شرایط میتوانند ازتاریخ نشر آگهی تا یك ماه در تهران بدفتر دانشکده داروسازی مراجعه وثبت‌نام نمایند.
استخدام داوطلب با رعایت‌مقررات استخدام پس از تامین اعتبار وتصویب بودجه سال ۱۳۴۰ بعمل خواهد آمد.
رئیس دانشکده داروسازی ـ دکتر مهدی نامدار
۲ـ۱ آ۴۷۲۲ـ

به ۲ نفر کارگر آرایش گرزنانه احتیاج است بتلفن ۸۶۸۹۰ ـ ۸۲۲۴۹۱مراجعه فرمائید.
۳ـ۱ آ۴۳۲۱ـ

بچند نفر راننده پایه دو شخصی
یا همکانی که از عهده فروشندگی محصولات غذائی درشهر تهران‌برآیند و خدمت نظام وظیفه را انجام داده و تا شش ساله ابتدائی سواد داشته باشند نیازمندیم داوطلبین میتوانند همه روزه بخیابان ری مقابل سینما رامسر کاشی ۱۰۰۴ شرکت‌آب ودانه مراجعه نمایند.
آ۴۹۷۸ـ

یکنفر ماشین نویس مرد یا زن انگلیسی و فارسی را خوب بداند و بزبان انگلیسی هم آشنائی‌داشته باشد مورد احتیاج میباشد بصندوق پستی ۱۲۵۶ تهران مراجعه فرمایند
۲ـ۱ آ۴۴۳۴ـ

آگهی استخدام

سرویس بهداری (شرکت اتکو ـ مهندسین مشاورسازمان برنامه)برای بیمارستان اختصاصی قزوین بیکنفر پزشك بیماریهای داخلی که در امور رادیو لوژی هم بصیرت کامل داشته باشد احتیاج دارد از داوطلبان‌واجد شرایط تقاضا میشود با مدارك‌عملی وعلمی خود هر روزه قبل از ظهر بدفتر این سرویس واقع در خیابان تخت جمشید نزدیك چهار راه ـ فیشرآباد شماره ۳۰۵ مراجعه نمایند
سرویس بهداری
۲ـ۱ آ۴۳۸۷ـ

به چند دوشیزه یا بانو جهت فروشندگی محصولی در منازل تهران و شهرستانها نیازمندیم تلفن ۶۲۴۹۸

آموزشگاه‌های رانندگی

هرسنان رانندگی شهاب
شاهرضا مقابل سپهر تلفن۳۲۲۰۲
۲۴ـ۱ آ۲۷۳۸ـ

رانندگی میکانیکی‌ادیب
بوذرجمهری نو تلفن ۵۵۵۷۵
۲۶ـ۱ آ۴۳۱۴ـ

آموزشگاه رانندگی جهان
خیابان شاه ـ باستان تلفن۴۷۱۸۱
آ۴۸۳۲ـ ۱۰ـ۱

گم شده

یك طغری چك بشماره ۱۲۵۶۸۳ بانك صادرات معادن شعبه خیام بدون تاریخ به مبلغ هفتاد هزار ریال بامضاء اینجانب چندی‌قبل‌مفقود شده چك مزبور از تاریخ این آگهی باطل و از درجه اعتبار ساقط خواهد بود. محمد محمد رشیدی

صاحب عکس فوق علی قورخانچی از روز جمعه گذشته مفقود شده تقاضا دارد هر کس از وی خبری دارد به کلانتری ۲۲ اطلاع داده و خانواده اش را خشنود سازد.
حسین قورخانچی

دانشنامه موقت بنام ربکابیت الخاص ایرانی در راه بین امریکا و ایران گم شده است از یابنده تقاضا میشود به آدرس زیر تحویل و مژدگانی دریافت دارد ـ خیابان رازی شماره ۱۱۸
۳ـ۱ آ۴۲۹۳ـ

فروش اتومبیل

خریدار اتومبیل
از هر نوع و هر مدل که باشد مشتری داریم فروشگاه اتومبیل ۴۰ ـ جمشید آباد شمالی کاشی ۴۰ تلفن ۴۹۶۳۳

بازار اتومبیل ۹۴۰
بعد از ظهر روز های یکشنبه و سه شنبه و ۵شنبه درتوقفگاه کاروان بین سرچشمه و سه راه امین حضور تشکیل میشود خریدوفروش ومعاوضه اتومبیل تلفن ۵۶۸۲۷
۲۶ـ۱ آ۳۹۹۷ـ

فروش بنز مدل ۵۹
یکدستگاه تاکسی بنز ۱۸۰ مدل ۵۹
بسیار تمیز برای فروش حاضر است کاریابی شهره تلفن ۲۲۸۶۹
۵ـ۱ آ۴۴۱۴ـ

آژانس اتومبیل
ماشینهای زیر را با شرایط‌آسان بفروش میرساند.
۱دستگاه فورد تانوس استیشن بسیار تمیز ـ ۲۲دستگاه فولکس‌واگن استیشن ـ۱۰ دستگاه کامیون‌کمپرسی جس، شورلت وانترناش وچنددستگاه جیپ‌جنگی و تجارتی از مدل ۵۴تا۶۰ تلفن ۶۱۴۴۰.

اتومبیل شما را فوری میفروشیم
و نمیگذاریم در معامله مغبون شوید‌بورس اتومبیل و املاك‌حکیمی خیابان پهلوی مقابل کافه شهرداری تلفن ۶۸۹۴۸
۲۶ـ۱ آ۴۶۸۶ـ

فروشگاه و بورس اتومبیل
باشرایط سهل و آسان و نقد و اقساطی اتومبیلهای زیر را :
فولکس‌واگن ۶۰ـ۵۹ـ۵۸ـ۵۷
واکسهال ۶۰ـ۵۹ـ۵۸ـ۵۷
شورلت ۵۹ـ۵۶ـ۵۳ـ۵۴
سیماشکاری.
بنز۱۸۰ مدل۵۸ ترانزیتی‌نمره‌نشده
اپل کاروانی ۵۹ ـ۵۵
فورد آلمانی ـ سیمکاشکاری.
برای مشاهده آماده دارد. میدان مجسمه اول جمشید آباد شمالی‌کلتی ۴۰ تلفن ۴۹۶۳۳

اتومبیل پاکارد ۵۱ چهار در
۲۵۰۰ تومان گمرك پرداخت نشده
تلفن ۶۶۹۱۱
۳ـ۱

شورلت ۵۴
بقیمت مناسب‌بفروش‌میرسد تلفن ۶۶۷۴۷

یك دستگاه پلیموت ۵۹
گوجه فرنگی بارادیو بخاری پنکه لاستیك دورسفید بسیار تمیز۲۵۰۰۰ تومان نقدا بدون واسطه بفروش می رسد طالبین از ساعت ۱۰ تا ۱۲ به تلفن ۲۲۹۸۹ واز ۱ تا ۴ بتلفن ۴۰۵۶۱ مراجعه فرمایند.

بفروش میرسد

برای فروش
۱ـ ویلای مدرن دوطبقه و ۳هزارمتر فضای مشجر در شمیران
۲ـ خانه کوچك مدرن ۵ اطاقه با شوفاژ و سرویس اروپائی در شمیران
لطفا باموسسه خانه‌سیاح ۴۱۷۴۷ تماس بگیرید.
۳ـ۱ آ۴۰۰۳ـ

یکباب خانه بمساحت ۱۳۰
مجهز بتمام وسائل ۵ اطاق باضافه زیر زمین بزرك قابل سکونت برق ساعتی شهرداری و آب لوله کشی و تلفن واقع در زیر بلوار خیابان‌صبا شمالی کوی کیاپلاك ۱۵۲ بواسطه انتقال و مسافرت مقطوعا ۱۳۰ هزار تومان طالبین از ساعت ۱الی ۵ بعداز ظهر به تلفن های ۶۷۳۷۳ و۶۱۸۱۶
مذاکره فرمایند ۴ـ۱ آ۳۹۷۹ـ

خانه باقساط طویل
یکدستگاه خانه نو ساز دارای‌برق تلفن ، آب لوله‌کشی نزدیك بمسه خیابان مرکزی شهر (سعدی ـ اکباتان برق) بنقد و اقساط بفروش میرسد یتهران آژانس سعدی شمالی‌شماره ۱۴۵ تلفن ۳۹۴۱۴ مراجعه شود.
تهران آژانس در خدمت شما

فروش آپارتمان

یك ماشین چمن بری با موتوربنزینی با وضع بسیار خوب به مبلغ ۵۵۰۰ ریال برای فروش موجود است‌طالبین به سرهنك یولانز تلفنهای اداره ۴۰۱۳۹ منزل ۸۴۰۴۶ مراجعه نمایند.
۲ـ۱ آ۴۳۴۱ـ

آگهی جهت اطلاع
کارخانجات پلاستیك سازی‌مقداری رنگهای اعلا مختلف پلاستیك سازی موجود و بقیمت نازل بفروش می رسانیم.
مقابل مسجد شاه فروشگاه گل‌رنگ تلفن ۲۱۹۱۲
۴ـ آ۴۹۲۴ـ

پیانوی رپین (هلندی) مخصوص موسیقی دانها بوضع کاملا خوب بقیمت ۶۸۰۰۰ ریال روزها بین ۳ وه بعدازظهرمراجعه فرمائید تلفن ۸۶۰۶۴
۲ـ۱ آ ـ ۵۰۳۸

یخچال فروشی ۹ فوتی بوش نو
تحویل از کمپانی ۲۳۵۰ تومان تلفن ۸۲۱۹۰۶ از ۲ونیم بعد از ظهر ببعد مراجعه شود.

مستغلات

نارمك ـ تهران پارس
تهران‌نو ـ نیروی هوائی
برای خرید وفروش نقدواقساط زمین‌ـخانه
ببازرگانی امینی
اول سی متری نارمك
تلفن ۹۱۰۰۹۰ مراجعه‌فرمائید
۱ـ۲۶ آ۱۶۴۱ـ

آژانس معاملاتی پارس
پل چوبی تلفن ۳۲۰۱۵
۱ـ۲۴ آ۳۵۷۲ـ

تهران توریست برای سکونت
خارجیان ویلا، خانه دربست آپارتمان در شهر و شمیرانات اجاره می کند
تلفن ۶۶۳۹۷
۹ـ۱ آ۳۷۹۶ـ

خانه‌های ارزان و قسطی
برای خرید خانه های ارزان در تهران پارس نقد یا ا قساط بشرکت سهامی پلدشت خیابان ویلا شماره ۶۲تلفن ۴۰۶۲۰ مراجعه فرمائید.
۶ـ۱ آ۴۱۲۰ـ

تسطیح زمین با تراکتور
برای تسطیح انواع زمین های شهری و زراعتی و کار های مشابه آن بوسیله تراکتور های قوی باقیمت و شرایط مناسب‌بتلفن ۴۲۲۶۰مراجعه فرمائید.
۶ـ۱ آ۴۱۲ـ

نقشه ساختمان
فراز نو تلفن ۳۰۲۶۰۱
۴ـ۳ آ۴۵۰۴ـ

موسسه خانه سیاح به تعدادی
ویلاهای مدرن برای سکونت خارجیان نیازمند است.
تلفن ۴۱۷۴۷
۱۰ـ۱ آ۴۰۰۱ـ

زمین ـمسکن ـ خانه اجاری
زمین ومسکن برای خرید ومعاوضه وخانه اجاری درهر نقطه از تهران و شمیرانات خواسته باشید تهران آژانس دراختیار شما میگذارد تهران آژانس خیابان سعدی شمالی شماره ۱۴۵ تلفن ۳۹۴۱۴
تهران آژانس درخدمت شما
۲۴ـ۱ آ۲۸۲۲ـ

زمین و خانه تهران پارس و زمین نارمك نقد و اقساط و زمین بر اوائل خیابان تهران نو تلفن ۳۲۰۱۵

دفتر معاملات فخیم
برای مستغلات زمین ـ اجاره
شاهرضا اول ویلا تلفن ۴۵۸۸۸
۱۲ـ۱ آ۴۶۹۲ـ

برجاده تهران نوزمین
۴۲۰ متر روبروی فرودگاه موجود است تلفن ۳۲۱۰۵
۳ـ۱ آ۴۴۰۴ـ

برای اجاره
برای اجاره منازل و آپارتمانهای خود در شهر و شمیرانات جهت اتباع خارجی بتلفن های ۶۲۰۹۶۴ و ۴۹۷۱۳ مراجعه فرمائید.

دفتر رضوان
در تمام نقاط شهر و شمیرانات بحیاط و آپارتمان نیازمند است‌بتلفن ۳۴۶۸۷ مراجعه فرمائید.
۵ـ۱۰ ۴۳۲۶

بازرگانی تاج
بورس اراضی‌و املاك تلفن ۵۱۱۸۳
۷ـ۱ آ۴۸۶۶ـ

اراضی نارمك را خریداریم
نارمك بازرگانی حمید تلفن۹۱۱۰۹۴
۲۶ـ۱ آ۴۸۳۴ـ

رستورانهای خانوادگی

رستوران زاله مخصوص‌خانواده‌ها است دارای چلوکباب مطبوع وسایر اغذیه متنوع و لذید ایرانی ، فرنگی اول لاله زار نو جنب سینما متروپل تلفن ۳۲۳۳۱ ناهار کامل ۵۵ ریال

رستوران شاهین دژ
بدون مشروبات الکلی
لاله‌زار کوچه خندان تلفن ۳۳۰۰۶
۱ ـ ۲۶ آ۴۶۸۸ـ

آب

توزیع آب با تانکر های هشت هزار لیتری
تهران‌آب تلفن مستقیم :
۶۵۹۵۹
۱۰ـ۱ آ۴۲۹۰ـ

فروش اتاقیه

یك ماشین چمن بری با موتوربنزینی با وضع بسیار خوب به مبلغ ۵۵۰۰ ریال برای فروش موجود است‌طالبین به سرهنك یولانز تلفنهای اداره ۴۰۱۳۹ منزل ۸۴۰۴۶ مراجعه نمایند.
۲ـ۱ آ۴۳۴۱ـ

آگهی جهت اطلاع
کارخانجات پلاستیك سازی‌مقداری رنگهای اعلا مختلف پلاستیك سازی موجود و بقیمت نازل بفروش می رسانیم.
مقابل مسجد شاه فروشگاه گل‌رنگ تلفن ۲۱۹۱۲
۴ـ آ۴۹۲۴ـ

پیانوی رپین (هلندی) مخصوص موسیقی دانها بوضع کاملا خوب بقیمت ۶۸۰۰۰ ریال روزها بین ۳ وه بعدازظهرمراجعه فرمائید تلفن ۸۶۰۶۴
۲ـ۱ آ ـ ۵۰۳۸

یخچال فروشی ۹ فوتی بوش نو
تحویل از کمپانی ۲۳۵۰ تومان تلفن ۸۲۱۹۰۶ از ۲ونیم بعد از ظهر ببعد مراجعه شود.

معاملات تلفنی

هربوع شماره تلفن بعدو اقساط معامله میشود.ضمنا دستگاه تلفن هم خریداریم تلفن ۲۲۶۵۶
۲۶ـ۲ آ۴۲۶۳۹ـ

تلفن شماره (۶) واگذار میشود از ساعت ۱۵ تا ۱۷ به تلفن ۲۱۶۱۹ مراجعه نمایند.
۳ـ۱ آ۴۴۱۳ـ

مد و آرایش

سالن آرایش افسر
دیپلمه اورآل پاریس ـ میلان ـ میزآمپلی ـ رنگه مو ـ نوالت عروس
شاه چهار راه باستان تلفن۴۵۸۰۹
۲۴ـ۱ آ۲۹۵۴ـ

سالن آرایش لادن
بامجهز ترین وسائل خیابان‌پهلوی مقابل سوپرمارکت
۲۴ـ۱ آ۲۷۵۲ـ

سالن زیبائی مینو
ایرانشهر شمالی کوی ایرانشهر کاشی ۹ تلفن ۶۱۴۸۴
۴ـ۱ آ۲۷۶۴ـ

سالن آرایش آلبا
آرایش موزیر نظر متخصصین ایتالیائی توالت عروس‌وسیله‌متخصص دیپلمه پاریس میتدان فردوسی تلفن ۴۶۷۸۵
۲۴ـ۱ آ۲۷۴۸ـ

آموزشگاههای هنری

رقص
انواع رقصهای‌سالنی‌وادر آموزشگاه بالت شهرزاد واقع‌در خیابان شمیران نرسیده بمولن‌رژخیابان مزینی‌شماره ۱۲ بیاموزید.
۱۵ـ۱ آ۲۷۶۲ـ

دوزندگی کاپری

لباس دلخواه شما را در یك هفته وشلوارتك را در ۲۴ ساعت میدوزد مجدالدوله جنب قنادی نوشین ـ پاساژ امامی تلفن ۳۰۵۴۷۷

آموزشگاههای فنی

برای اولین مرتبه
یك آموزشگاه تدریس آرایش گیسو بنام

آنتونیو
تحت‌نظر بانوی متخصص آلمانی دیپلمه پاریس در ایران تاسیس شد برای نام نویسی همه روزه به‌انتهای خیابان ایرانشهر کوی نقوی کاشی ۳۶ مراجعه فرمائید.

داوطلب پذیرفته می شود
اشخاصیکه دارای استعداد کارهای فنی میباشند به آدرس زیر مراجعه فرمایند و در کلاسهای خصوصی تعمیر کاری یخچال های برقی‌و تهویه هوا شرکت کرده وبامعرفی ماامتحان شوند. برای ثبت نام از ساعت ۸ صبح الی ۱۲ و از ساعت ۳ الی ۹بعد از ظهر بدفتر کانون فرهنگی داراب لاله زار نو بعد از چهارراه مهنا شماره ۶۹ مراجعه فرمایند.
۱۰ـ۱ آ۴۴۱۰ـ

تدریس رادیو و تلویزیون
تدریس علمی و عملی رادیو و تلویزیون و همچنین دوره فنی و کار آموزی آن شروع شد.
داوطلبان می‌توانند برای ثبت نام بدفتر کانون فرهنگی داراب لاله‌زارنو بین چهارراه کوشك و شاهرضا شماره ۶۹ مراجعه فرمایند.
۱۰ـ۱ آ۴۳۹۸ـ

کلاس نقشه‌کشی
بعد از سه ماه کارآموزی در امور نقشه کشی و اخذ دیپلم مهندسیاری فورا استخدام می شوید کاخ علم

آموزش فرهنك
چهارراه دروازه دولت مقابل‌خیابان سعدی
۵ـ۱ آ۴۶۰۶ـ

رادیو تلویزیون مامبو
اولین متخصص تعمیر تلویزیون درایران همیشه باوسائل کافی که‌در دست دارد برای تعمیر تلویزیون، رادیوگرام وهمچنین آماده - تعمیر و نصب رادیو اتومبیل و رادیو ترانزیستوری میباشد.
خیابان اکباتان سرای وزارتفرهنك
تلفن ۴۳۳۰۷

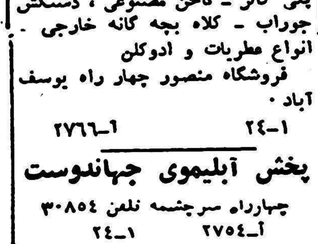

تلفن ۳۷۶۳۹
۲۲ـ۱۲ آ ـ ۱۹۹۹

دعای سالمندان خیر دنیا و آخرت است
مرغهای موسسه وینا مرغ برای پیران دندان گیر و برای جوانان ـ نیرویخش است‌سعدی شمالی‌شماره ۱۰۹ تلفن ۳۰۲۴۸۰
۲ـ۱ آ۴۸۴۲ـ

قنادی فرد میهن
همه‌گونه سفارشات انواع‌شکلات و آب نبات از شهرستانهاقبول‌میشود. گلوبندك جنب وزارت بهداری تلفن ۵۰۲۲۴
۲۴ـ۱ آ۳۵۷۰ـ

مژده
حصیر فروشی باستانی
نشانی خیابان ژاله مابین ایستگاه مسجد و بیمارستان شفا حصیردرجه یك متری ۲۸ ریال.
۴ـ۱ آ۴۱۳۳ـ

قنادی گلستان
بالای عزیزخان تلفن ۶۶۶۲۹
۲۶ـ۱ آ۴۴۶ـ

واگذار میشود

یکباب مغازه مناسب‌برای هرکار
در پاساژ ساعتچی خیابان‌منوچهری پلاك ۶ با انالیه و برق بعلت‌مسافرت واگذار میشود تلفن ۴۱۲۲۶

قابل توجه
ادارات دولتی و شرکتها
ساختمانهای ۱۲و ۸و ۶دستگاهی ۴و۶ اطاقه باشوفاژ آسانسور مجهز ومغازه های بزرك بالکون در بهترین محل شاهرضا پهلوی ویلا بازیر زمین واگذار میشود طالبین به اول ویلا معاملات املاك فخیم یا بتلفن ۴۵۸۸۸ مراجعه فرمایند.

سه باب مغازه واقع در خیابان
ناصر خسرو پاساژ احیاء طبقه پائین با برق سه فاز واگذار میشود تلفن

پول موجود است

چندین فقره پول
شرطی دربرابر املاك شمال شاهرضا با تضمین درسند وشخص و سود خوب مورد نیازاست شاهرضا ـ روبروی سینما رویال آژانس رایت تلفن ۳۱۸۵۳ ـ ۳۲۹۷۱
۱۵ـ۱ آ ـ ۲۹۳۱

پول در مقابل مبیع معتبر
هر قدر پول در مقابل مبیع‌معتبر برداخت میشود.
تهران آژانس سعدی‌شمالی شماره ۱۴۵ تلفن ۳۹۴۱۴
تهران آژانسس در خدمت شما

آموزشگاههای عمومی

انجمن فرهنگی ـ همایون
تقویت دهوس سیکل اول ودوم ـ کلاس موسیقی ـ نقاشی (ارشتیکت) تهران نو چهارراه سعدی تلفن ۹۱۱۱۶۰

کلاسهای متوسطه‌ماشین‌نویسی
کنگور
فرانسه آلمانی . انگلیسی در
مؤسسه آموزش زبان
چهارراه یوسف‌آباد .جنب بانك ایرانیان پلاك ۹۴ صندوق پستی‌شماره ۲۵۷۵

دفاتر اسناد رسمی

دفتر اسناد رسمی ۱۷۵
سید عبدالعلی واحدی
خیابان خواجه نظام الملك نبش ده متری ارامنه تلفن ۷۰۵۴۳
۲۴ـ۱ آ۲۹۶۶ـ

دفتر خانه رسمی ۱۳۹ عاصم
شاهرضا ، نزدیك میدان شهناز تلفن ۳۵۸۳۴ و ۳۰۳۷۰۳
۲۴ـ۱ آ۳۹۳۶ـ

شماره ۱ ۳سردفتر جواد نوبخت
خیابان آیزنهاور تلفن ۴۴۲۸۸
۲۶ـ۱ آ۴۸۳۸ـ

راهنمای تلفن ها

اتش نشانی ۴۴۴۴۴
اداره راهنمائی ۳۰۳۶۱۴
سازمان آب تهران ۵۱۰۰۰
سرکلانتری ۴۹۱۶۱
اطلاعات راه آهن ۵۱۰۵۱
شرکت تلفن ۳۰۵۵۱۱
وزارت بهداری ۳۰۰۷۱

کیت‌کات
شاهرضا نبش بهار تلفن۶۲۵۰۰
۲۴ـ۱ آ۲۷۵۸ـ

پلاك ومهرلاستیکی ایران ۳۹۹۶۱
۲۶ـ۱ ۳۹۰۸ـ۱

میدان‌گاه شمالی (یابنگاه‌حکمی)
۷۰۴۴۷ ـ۷۰۴۴۸
۲۴ـ۱ ۳۸۰۰ـ۱

کالج بار بارگشی‌شهر۶۱۱۱۱
۳۰ـ۱ ۳۷۹۸ـ۱

معاوضه میشود

مالکین اراضی خارج توجه‌فرمایند دوملیون تومان‌بهترین ملك‌ساخته شده مدرن در ۵قسمت جداگانه با باغ در بهترین نقط شمیران یك‌سوم پول و دو سوم اراضی حومه تهران معاوضه میشود آژانس رایت‌شاهرضا روبروی سینما رویال تلفن ۳۲۹۷۱ـ ۳۱۸۵۳
۵ـ۱ آ۴۲۸۳ـ

اجاره داده میشود

یکباب‌مغازه اجاره داده‌میشود
یکباب مغازه که باستیل مدرن ساخته شده و نزدیك به خیابان شاه است اجاره داده میشود وبتمام‌وسائل مجهز است از قبیل تلفن و یك زیر زمین.
تلفن ۶۳۴۶۸ از ساعت ۹ تا۱ و نیم بعدازظهر از ۶ تا ۸
۴ـ۱ آ۳۳۶۵ـ

مستاجرین محترم مستغلات
یکهزار آپارتمان و منزل خالی موجود داریم بدون دریافت کمیسیون اجاره میدهیم فوزیه خیابان همایون کاشی ۲۵۶ . آژانس تپه مسکن تلفن ۳۹۹۵۳ ـ۷۴۲ ۲ ۱ـ۴ ۲

آپارتمان‌های ۴ـ۶ـ۸ اطاقی
درتجریش برچهارراه مشرف بباغ اجاره داده می‌شود تلفن۸۵۱۰۰۲
۱۰ـ۱ آ۳۹۷۱ـ

سه دستگاه آپارتمان مجهز
واقع در خیابان کوشك کوچه مهبا جنب نفتی کاشی ۷۶ اجاره داده میشود.
طالبین به نشانی فوق مراجعه نمایند.
۵ـ۱ آ۴۵۱۲ـ

یکدستگاه ساختمان ۳ طبقه‌سیمانی
نوساز دارای هشت اطاق حمام گرم و سرد آب و برق در خیابان نواب جنوبی خیابان گل کار اجاره داده میشود بتلفن ۲۲۹۸۹و۴۰۵۶۱ مراجعه فرمائید.
۳ـ۱ آ۴۳۶۵ـ

آپارتمان و حیاط
نوساز چهار اطاق با کلیه لوازم خیابان دانشکده پشت دانش سرای عالی شماره ۶۰ تلفن ۶۶۷۴۷

راهنمای پزشکی اطلاعات

دکتر محمدرضا مسند
رزیدنت سابق بیمارستانهای‌امریکا درمان قطعی‌بیماری های‌مقاربتی‌دروازده دولت روبروی ساختمان نفت تلفن ۳۰۲۰۴۸ـ پذیرائی مصرها از ساعت ۵الی ۸بعداز ظهر.

دکتر عباس نیك‌نژاد
متخصص ازدانشگاه پاریس در بیماریهای معده ـ روده ـ کبد ـ لوزالمعده درمان بواسیر بدون عمل فیستول‌ـفیسور بامتد مولر
دروازه شمیران خیابان گرامی

دکتر ابوالحسن خلوتی
جراح دندان پزشك
پیوند دندان
سه‌راه شاه تلفن ۹۲۰۰۰

دکتر دانشگر
امراض مقاربتی و جلدی وسوزاك تازمو کهنه ورمهرسنات امراض زنانه‌و نازائی خیابان سپه مقابل بیمارستان‌تلفن ۳۰۲۴۱۶

دکتر مرتضی شریفی
متخصص امراض داخلی ـ قلب‌وعروق از دانشگاه پاریس خیابان استخر حسن آباد ـ کوی حواجو شماره ۶تلفن ۴۹۷۴۸ پذیرائی ۵تا ۸ عصر

دکتر عباس نیك‌نژاد
متخصص ازدانشگاه پاریس در بیماریهای معده ـ روده ـ کبد ـ لوزالمعده درمان بواسیر بدون عمل فیستول‌ـفیسور بامتد مولر
دروازه شمیران خیابان گرامی

دکتر ابوالحسن خلوتی
جراح دندان پزشك
پیوند دندان
سه‌راه شاه تلفن ۹۲۰۰۰

دکتر دانشگر
امراض مقاربتی و جلدی وسوزاك تازمو کهنه ورمهرسنات امراض زنانه‌و نازائی خیابان سپه مقابل بیمارستان‌تلفن ۳۰۲۴۱۶

دکتر مرتضی شریفی
متخصص امراض داخلی ـ قلب‌وعروق از دانشگاه پاریس خیابان استخر حسن آباد ـ کوی حواجو شماره ۶تلفن ۴۹۷۴۸ پذیرائی ۵تا ۸ عصر

پلی کلینیك
دکتر مجاهدی
دکتر صدیقی
رزیدنت سابق بیمارستانهای‌آمریکا بیماریهای داخلی اطفال مقاربتی ترك تریاك وسایر مواد مخدره ترك‌الکل مجهز به‌دستگاههای رادیوسکپی نروسل ترابی (بخوردینی سیلین‌وغیره)دیاترمی پذیرائی بعداز ظهر هاو ایام تعطیل وشبها تا صبح خیابان شاه روبروی مسجد سجاد شماره تلفن۴۹۵۲۶

کلینیك قلب ، ریه
پروفسور نجات
شاهرضا کوچه مقابل‌بیمارستان زنان تلفن ۷۲۷۶۵

دکتر درطب پولوسا
متخصص بیماریهای مقاربتی ـ مجاری ادرار ـ قناسلی ـ امراض‌زنانه نازائی ـ خیابان فردوسی مالا کوچه صادق پذیرائی ۴تا۱۲ ـ۵تا۸ تلفن ۴۶۵۸۹

دکتر منصور وزیری
متخصص بیماریهای پوست وآمیزشی از دانشکده پزشکی پاریس پذیرائی بعداز ظهرها تلفن ۷۱۹۹۷ اول تخت جمشید از خیابان شمیران
۲۲ـ۱ ۴۴۰۸ـ۱

دکتر معانی
امراض مقاربتی مجاری و ادرار معالجه سوزاك تازه و کهنه‌سورم‌بیضه‌سنات ومستی و ناتوانی ـ ضعیف‌مجرا امراض زنانه خیابان فردوسی‌مقابل مانك ملی مرکز.

دکتر رحمانی
متخصص امراض اعصاب و روح ازدانشگاه لندن‌خیابان پهلوی بالاتر از چهار راه امیراکرم تلفن۴۵۱۱۴ پذیرائی صبح و عصر.

دکتر محمدعلی بینا
امراض داخلی مجاری ادرارو تناسلی خیابان حواجه نظام الملك ـ دهمتری ارامنه

دکتر احمد هوشمند ـجراحی‌عمومی
کوچه بیمارستان‌وزیری خیابان پهلوی پذیرائی ۴ـ۷ بعد از ظهر

ختنه اطفال ـ تلفن ۶۰۱۲۱
۲۶ـ۱ آ۴۴۶۳ـ

برای جلوگیری قطعی ازبیماری
فلج کودکان
وسایر بیماریهای واگیردار به :
واکسیناسیون پاستور
در دروازه دولت نبش روزولت شماره ۶۹۷۴ تلفن مراجعه فرمائید

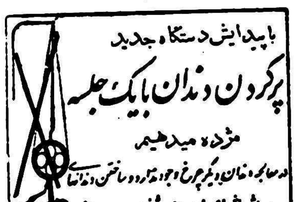

با پیدایش دستگاه جدید
پرکردن دندان با یك جلسه
مژده به میدهیم
در صاحبخانه دندان و پرکردن خرخ وجود ندارد و ساختن دندانهای بدون لثه و قسمتهای نرم برای اشخاص بدون لثه
بخش دندانپزشکی خصوصی حکیم پور
علیاباس باشخ بهسالار کوچه مهندس الممالك تلفن ۴۸۸۰ ۳۲
پذیرائی صبح بطور آزاد و بعضی ظهر بامتیاز طبیب

بقیه نیازمندیها وآگهی‌های کوچك در صفحات ۱۵ و ۱۷

حوادثی که قابل پیش بینی و قابل جلوگیریست و فقط توجه و دلسوزی میخواهد

اختلافات زناشوئی در تهران افزایش مییابد

طلاق، انتحار و انحراف نتایج قطعی ازدواجهای غیر معقول است

علل مادی اختلاف زن و شوهر ـ چرا یك زن مهربان و با وفا ناگهان بداخلاق وستیزه‌جو میشود ؟
عشقهائی که‌درراه مدرسه بایك نگاه شروع شده یاطرفین‌را در محاکم به کشمکش انداخته و یا در محضر طلاق به‌جدائی انجامیده‌است .
نقش مادرزن و یك تحلیل فرویدی از علت آنکه داماد ومادرزن نمی توانند یکدیگر را به بینند !

از: حسین شمس ایلی

۲

(نقل از صفحه حوادث روزنامه اطلاعات مورخ پنجشنبه بیستم بهمن ماه سال ۳۹)

... دیروز زنی که بشوهرش دستور میداد ظرفها را بشوید از دست او کتك مفصلی خورد و به دادسرای تهران شکایت کرد. این زن و شوهر پروانه و حسنعلی نام دارند. حسنعلی میگفت تا ۳۰ سالگی تصمیم بازدواج نداشتم ولی بالاخره باپروانه که کارمند دولت است وظاهرا زنی دلربا و آداب‌دانی بنظر میرسید ازدواج کردم ولی‌زود فهمیدم که ازدواج بایك زن کارمند تاچه اندازه مشکل است . او بمیل خود بیرون میرفت . ناهارنداشتیم . لباسهایمان مرتب نبود و بعلاوه مخارج خانه هم بدوش من بود و در نتیجه من مقروض شدم و میان ما اختلاف ایجاد شد و پروانه چهره حقیقی خود را آشکار کرد .

صبح امروز خانم بمن گفت ظرف های شب رابشور و بعد باداره برو چون میخواهم تا ساعت ده استراحت کنم .چون قبول نکردم دعوامان شد و من حسابی او را کتك زدم تا عجالتا مدتی در زندان از شر او راحت باشم ..

علل مادی اختلافات

یك سلسله از اختلافاتی که د. دادسراها مطرح میشود درنتیجه عدم تامین مخارج زن از ظرف شوهر و باصطلاح قضائی «ترك انفاق»میباشد بارها شده که مردی بی توجه به مسئولیتی که در مقابل زن و فرزندان خود داشته آنها را رها کرده وبدنبال کار خود رفته است. زن نیز پس ازمدتی انتظار از گرسنگی خود و کودکانش بجان آمده و چون میدانسته شوهرش‌در آمد خود را بمصرف‌زن دیگرش میرساند ناچار شکایت شده است

عدم تناسب سنی

عدم تناسب سنی بین زن و شوهر غالبا اختلافاتی ایجاد می کند که تا کار بجدائی بین زن و شوهر نکشد خاتمه نخواهدیافت . روشن است کمتر دختر جوانی میتواند با مردی که همانند پدر اوست‌زندگی کند وراضی باشد وقتی یك دختر جوانرا بعقد مرد ۶۰ یا هفتاد ساله در آورند ، اتهام خیانت از طرف شوهر بزن ، بد اخلاقی و ناسازگاری زن نسبت به شوهرازکوچکترین نتایج آن‌میباشد ، اغلب این قبیل ازدواج ها که مانند یك معامله تجارتی صورت گرفته به طلاق و انتحار و انحراف انجامیده است موضوع دیگری که دامنه اختلافات زناشوئی را در تهران وسعت میدهد آزادی بی حدو حصری میباشد که مردان برای خود و محدودیت های بی‌تناسبی برای همسر خویش‌قائلند

جنبه دیگر موضوع نیز در خور توجه است . خانم ها در سالیان اخیر از لحاظ شرکت در امور اجتماعی وسایر رشته ها به‌پیشرفت های قابل توجهی نائل آمده‌اند . باید گفت یك قسمت از اختلافات زناشوئی نیز مولود همین پیشرفتهای اجتماعیست مثلا تاوقتی خانم ها رانندگی نمیکردند برسر رانندگی کردن ویا خرید اتومبیل بین آنها و شوهرانشان اختلافی پیدا نمیشد اما وقتی خانم ها هم پایشان به‌پدال گاز و ترمز رسید،پرونده‌هائی‌حاکی از این قبیل اختلافات نیز بین زن و شوهر ها پیدا شد .

درسال ۱۳۲۵ دوازده نفر ازخانم هاموفق‌شدندکه گواهینامه‌رانندگی بگیرند سال بعد۲۶ نفر ،چهار سال بعد ۷۷ نفر و عده خانم هائیکه در سال ۳۵گواهینامه رانندگی گرفتند به ۱۰۳ نفر رسید وبالاخره تنها در شش ماهه اول سال ۴۴۲،۳۹ نفر از خانم ها گواهینامه بدست آوردند شاید تعجب کنید اگر گفته‌شود که به نسبت افزایش صدور گواهی نامه برای خانم ها اختلافات‌زناشوئی نیز بر سر تقاضای خرید اتومبیل ویاتمرین رانندگی افزوده شده است .

اغلب ازدواجهائی که بر مبنای عشق های تند صورت گرفته ،سر انجام فرخنده‌ای نداشته است .آن ازدواجهائی که از آشنائی در راه مدرسه و یابا یك نگاه شروع شده باطرفین را در دادسراو محاکم به کشمکش انداخته و یا آنکه در محضر طلاق بجدائی انجامیده‌است

نقش مادرزن ها

بد نیست درپایان این بحث از نقش واسطه ها در زندگی‌زناشوئی نیز بحث شود زیرا یك قسمت از پرونده های مربوط باختلافات زناشوئی را این واسطه ها برپامی کنند. در بیشتر این پرونده ها نام مادرزن یا مادرشوهر برده‌میشود این دخالت ها اگر برپایه عقل و منطق و بطور آگاهانه‌ای انجام گیرد ای بسا که از هم پاشیدن کانونهای خانوادگی جلو گیرد ولی بعکس گاهی یك دخالت نا به جا سبب پراکندگی خانواده ای‌می گردد .

گویا مسئله دخالت‌مادر زن در زندگی دختر خود آنچنان سابقه‌ای دارد که یکی از مباحث علم‌الاجتماع به آن اختصاص یافته است‌و چنین اشاره شده‌است .

«در بسیاری از قبایل ابتدائی داماد ومادر زن نباید همدیگر را ببینند و هم خانه شوند ، با یکدیگر گفتگو کنند و حتی نام یکدیگر را بر زبان آورند دربعضی قبایل حتی مادرزن در جشن‌عروسی بداماد حمله میبرد و باو نا سزا میگوید و دربعضی قبایل دیگر داماد در جشن عروسی ،مادر زن‌را میخورد !»

«فریدویست‌ها (۱) برای توجیه این نفرت تئوری جدیدی ارائه داده‌اند و میگویند این نفرت متقابله دو منشاء دارد: خود آگاه و ناخود آگاه » .

«داماد عالماوعامدا از مادر زن نفرت میکند، زیرا اورا موردمحبت همسر خود می یابد براور شك میبرد از تحکمات او بهمسر خود خشمگین میگردد ،از دیدن روی او که‌معمولا شکسته و کریه‌است ، بیاد دوران پیری و زشتی همسر خودمیافتد و پریشان میشود ».

«مادر زن هم که دختر خود رادر اختیار مردی بیگانه می‌بیند ، به اکراه میافتد داماد از دیدن مادر زن، ناخود آگاهانه ، مادر (اولین معشوق خود) را بیادمی آوردو عشق افسرده دیرین او زنده میشود،شرم میکند .میکوشد تا آنرا وازند، در نتیجهٔ عاطفهٔ نقیض آن یعنی نفرت سر میزند و گریبان مادرزن رامی گیرد».

«مادر زن ، ناخود آگاهانه،بیاد جوانی خود میافتد ، خود را جای دخترش میگذارد وبا هوس بداماد مینگرد، شرم میکند، میکوشد تا هوس خود را وازند در نتیجه عاطفه نقیض عشق سر میزند و گریبان داماد را میگیرد.»

(نقل از کتاب فرویدیسم با اشاراتی به ادبیات و عرفان)

حوادثی که مولود بی احتیاطی است

آماری که اداره پزشکی قانونی درهر ماه منتشر میکند حاکی است که در تهران و جاده های اطراف هر ماه لااقل ۲۵ تا ۳۰ نفر در نتیجه تصادف بااتومبیل کشته می شوند اگر باین تعداد قربانیان سوختگی بعلل مختلف ، آوار ، و دو رقم درشت خفگی در حوض در تابستان و مسمومیت باگاز زغال در زمستان و همچنین‌برق گرفتگی را اضافه کنیم در هرماه بطور متوسط ۱۲۰ تا ۱۸۰ نفر در نتیجه همین حوادث بقتل میرسند .

این حوادث کاملا قابل پیش‌بینی و درنتیجه قابل جلوگیریست .فقط توجه و دلسوزی میخواهد .

تعداد اتومبیلهائی که درخیابان های تهران رفت و آمد میکنند بیشتر از ظرفیت شهر است ،اغلب خیابانها تنك و باریك است‌عابرین بی احتیاطند واکثراخیابان راپیاده‌رو میدانند وازطرفی رانندگان اتومبیل ها نیز رعایت مقررات رانندگی را گویا عار میدانند . همین عوامل سبب میشود که هرماه عده‌ای در حوادث رانندگی جان شیرین خود را از دست میدهند و جمع کثیری نیز روانه بیمارستانها شده پس از روزها و گاهی ماهها معالجه علیل وناقص الاعضاء ازبیمارستان خارج شوند .

مسئله حوض در تابستان ونحوه استفاده از ذغال در زمستانها نیز تاکنون حل نشده است وبرای جلوگیری از خفه شدن بچه ها در حوض حتی طرحی نیز در مجلس مطرح شد ولی نتیجه‌ای گرفته‌نشد و تذکرات پی درپی نیز بجائی نرسید. تابستانها می آیند و روزی چندین کودك فدای غفلت مادران و پدران خود میشوند و زمستانها سر میرسند و روزی چندین نفر که‌از گاز ذغال سیاه شده بگورستانها حمل میشوند

اختلافات زناشوئی رو بافزایش است

بین یك میلیون و ۵۱۲ هزار و ۸۲ نفری که در تهران زندگی می کنند روابطی وجود دارد که‌گاهی آنچنان پیچیده میشود که داوری بین طرفین بگردن قانون میافتد . این روابط به‌نسبت تکاثف جمعیت درتهران آنقدر متنوع‌است که‌شرح هریك ا زمرافعاتی که ایجادمیکند خارج از حوصله خواننده و بیرون از دامنه این مقال است و آنچه‌که بیشتر در دادسراها بعنوان پرونده های روز شناخته میشود مورد نظر است آنچه که در بین این‌پرونده های روز بیش از سایرین بچشم میخورد اختلاف زن و شوهر هااست ودیگر موضوع مالك ومستاجر که آن نیز مباحث جالبی برای قضات فراهم میکند و گاه مطالعه این اختلافات برای آنها بمنزله تفریح و برای انبساط خاطر صورت میگیرد .

بیان علل افزایش اختلافات زناشوئی با ذکر چند نمونه از این گونه پرونده ها که درمراجع‌قضائی مورد رسیدگی قرار گرفته آسانتر صورت میگیرد .

... دربیمارستان با تزریق خون حال مجروح که بمرگش چیزی‌باقی نمانده بود روبه بهبود گذاشت. او دربازجوئی علت قصد انتحار خود را چنین شرح داد: من اسمم حبیب‌الله است. دلال معاملات اراضی هستم . وقتی کارم خوب بود و پول فراوانی بدست می‌آورم با دختر تاجری ازدواج کردم. تاوقتی پول داشتم زنم با من خوب بود همینکه بازار زمین از رونق افتاد وبی پول شدم زن مهربان و خوش اخلاق من بنای ناسازگاری و نافرمانی راگذاشت‌و چنان روزگارم را سیاه کرد که حکایت کردنی نیست . او درحالی که زن من بود مهریه‌اش را باجرا گذاشت ودر نتیجه وضع مالی‌من بدتر شد تاآنجا که دیشب تصمیم بخودکشی گرفتم .

(نقل از اظهارات مردی‌که بقصد خودکشی در اراضی نازی آباد رك های دست خود را باتیغ بریده بود)

... دختر ۱۵ ساله‌ای در حالیکه لباس عروسی بتن داشت وارد کلانتری شد و گفت دیشب شب عروسی من بود ولی شوهرم غلام هم چندین سال از من بزرگتر است و هم اینکه زشت است و بعلاوه‌بسیار هم بد اخلاق است‌وپدرم چون هزار تومان باو بدهکار بود ونمیتوانست قرضش را بدهد مرابزور باو شوهر داد ..

انجام مراجعات بانکی فقط در سه دقیقه

اتوبانك پارس
بزودی افتتاح میشود
شخصیت در وطن پرستی است
شخصیت در تائید کارهای مثبتی است که بنفع وطن انجام میشود .
تأسیس اتوبانك پارس یك قدم مفید و مثبت در راه رفاه هموطنان عزیز است
پس بجرأت میتوان گفت دسته چك اتوبانك پارس
در جیب آقا و در کیف هر خانم با شخصیتی پیدا میشود
فاکوپا

اتو بانك . بانکی است‌که گروهی از هموطنان ماراکه دارای اتومبیل سواری هستند از اتلاف وقت وسرگردانی برای یافتن جای پارکینك آسوده ساخته است وبا تجهیزات اتوماتیك و مجهزخود ظرف سه‌دقیقه بدون آنکه احتیاجی به پیاده شدن از اتومبیل باشد مراجعات بانکی را انجام میدهد . وبدین ترتیب این گروه از مردم را باسرعت برای فعالیت بیشتر و انجام کارهای اجتماعی خود رهسپار میسازد .

بانك پارس با ایجاد اتوبانك یك قدم مثبت در راه رفاه بیشتر هموطنان و جلوگیری از اتلاف وقت مردم برداشته است بنابراین سازمان فاکوپا نه تنها امیدوار است بلکه ایمان راسخ دارد که ملت ایران‌با استقبال از این مؤسسه ملی نشان خواهد دادکه ایرانی از خدمت‌گزاران خود تشویق میکند . وهرقدم مثبتی را که در راه ایجاد یك کار تازه ومفید برداشته‌شود تائید وتقدیر مینماید .

اتوبانك پارس : جاده قدیم شمیران . سه‌راه ضرابخانه

معلمین در مرگ دکتر خانعلی عزادار

بقیه از صفحه اول

مهرگان از ساعت ده الی دوازده صبح در مسجد ارك برپا میشود شرکت نمایند . از ساعت ۹صبح بتدریج فرهنگیان دانشجویان دانش آموزان و طبقات مختلف مردم برای شرکت در مجلس ترحیم‌شادروان دکترخانعلی وارد مسجد ارك میشدند در ساعت‌ده ونیم از دحام جمعیت بحدی بود که ورود وخروج بداخل مسجد مشکل بنظر میرسید و علاوه‌بر صحن وداخل شبستانهای مسجد که مملو ازجمعیت بود روی پشت بامهای‌مسجد ارك نیز عده کثیری از مردم ودانش آموزان ایستاده بودند.از طرف‌باشگاه‌مهرگان عده زیادی از معلمین که‌باندانتظامی بسته بودند ماموریت حفظ نظم داخل مسجد را بعهده داشتند .

عموم معلمین ودانش آموزان تهران‌که وارد مجلس ترحیم میشدند لباس مشکی پوشیده ویا کراوات سیاه زده بودند .

همه بودند

نکته‌جالب توجه درمجلس‌ختم‌شادروان مرحوم دکتر خانعلی حضوردستجات مختلف فرهنگی بودکه بدون در نظر گرفتن اختلاف سلیقه و فکردرمجلس ترحیم‌حضور یافته بودند.اغلب‌روسای بخشهای فرهنگی،روسای دبیرستانها ومدیران قسمتهای مختلف وزارت فرهنگ‌در مجلس‌ترحیم حضورداشتند. مردم تهران که از آغاز اعتصاب‌بزرك معلمین پایتخت با این طبقه شریف همکاری و همدردی نشان داده‌اند در این مجلس ترحیم‌حضور یافته بودند. از ساعت ده از بلند گوی‌شبستان مسجد ارك تلاوت آیات کلام‌الله‌مجید آغاز شد .

توقف میکردند

عده کثیری از مردم تهران ومعلمین که براثر ازدحام فوق‌العاده جمعیت موفق بدخول بمسجد نمیشدند درجلو در ورودی مسجدفاتحه میخواندند و میرفتند .رویهمرفته‌از ساعت‌ده صبح الی دوازده ظهر بیش از پنجاه هزار نفر از مردم پایتخت در مجلس‌ترحیم شادروان دکتر خانعلی شرکت کردند وبرای‌شادی روح آنمرحوم‌طلب‌آمرزش نمودند .

عواطف تابناك

قرائت کلام‌الله مجید تا ساعت یازده صبح ادامه داشت و در این موقع باشاره آقای درخشش سوره الرحمن قرائت شد و بدینترتیب تلاوت کلام‌الله مجید پایان یافت و آقای مهاجرانی یکی از دبیران وفارغ‌التحصیل دانشکده معقول و منقول بر منبر رفت و پس از بردن نام پروردگار ونبی اکرم آغاز سخن کرد و گفت من از جوانان‌برومند و فرهنگیان ارجمندی که آفتاب سوزان را بر بدن فشرده خودتحمل میکنند و در صحن مسجد و بالای بام و میدان ارك اجتماع کرده‌اند تشکر میکنم

سپس آقای مهاجرانی پس از عرض مقدمه‌ای اظهار داشت کشتن یك انسان از نظر پروردگار بر خلاف نظم طبیعت است . کشته شدن یك مومن بیجان شدن یك انسان مصلح در نظر پروردگار از زوال جهان بیشتر اهمیت دارد .

عالم و دانشمند معلم و آموزگار و کسیکه افکار جهانیان رارهبری میکند موقعیتش‌موقعیت‌آفتاب است

قران مجید میفرماید کسی که یکنفر را بکشد مثل اینکه تمام بشر را کشته و زنده کردن یك انسان زنده کردن تمام افراد بشر است .

کشته شدن سعید مرحوم دکتر خانعلی بسته و مربوط بیك صنف نیست . آقای درخشش و رفقای فرهنگی نهضت بزرك شما یك نهضت فرهنگی بود و اما باکشته شدن دکتر خانعلی جنبه یك‌نهضت جهانی پیدا کرد

اهالی پایتخت دیدند که شعار معلم نظم و آرامش بود ولی در وزارت فرهنك را بروی معلم بستند چرا درخانه معلم را برویش بستید؟ اگر درخانه معلم را بروی آنها نمی بستند برادر ما کشته نمیشدشریف ترین طبقه افراد این مملکت‌معلمین هستند .

علی علیه‌السلام میفرماید من بنده کسی هستم که یك کلمه بمن بیاموزد .من رهین منت پیغمبرم‌که چیزهائی را که نمیدانستم به من آموخت .

احترام بمعلم

بچه های این‌مملکت راشماتربیت میکنید رنج های طاقت فرسا و زحمات‌شبانه روزی معلم است که به‌نوباوگان این مملکت دانش می آموزد . اگر شمابمعلم احترام نگذارید بکدام طبقه‌از افراد این کشور میخواهید احترام بگذارید

فرهنگی حاضرنیست کورکورانه اوامر را اطاعت کند، فرهنگیان‌اگر صبرو حوصله نداشتندنمیتوانستند در یك کلاس ٤ متری ۸۰ نفر محصل را تعلیم دهند .

هیچگونه وصله‌ای نمیشود باین طبقه ممتازه چسباند اگر فرهنگیان نتوانند حقوق حقه خود را بدست بیاورند چگونه میتوانند شاگرد را برای‌زندگی کردن‌آماده کنند؟

فروشگاه معلمین

در اینجا ناطق به زندگی معلمین اشاره کرد و گفت : آمدند برای ما فروشگاه درست کردند ولی‌بعد معلوم شد که این فروشگاه نیز برای معلمین‌مدرسه درد سرایجاد میکندیکساعت‌باید درصف‌بایستند تازه‌میگویند غیراز روغن‌نباتی‌چیزی برای فروش نداریم . هیچ فکر می کنید که اگر یك فرهنگی چند روز دیرتر حقوق بگیرد وضع‌غذای او بهم می خورد ، در حالی که ۸۰۰ میلیون تومان بکارشناسان خارجی‌میدهند میخواهندمعلم‌باماهی ۳۵۰ تومان زندگی کند و درچنین وضعی ما می گوئیم چو ایران‌نباشد تن ما مباد .

دکتر خانعلی مظهر پاکی وزهد بود ، شهادتش همه را متاثر کرد. عموم طبقات مردم تهران وشهرستان ها اعم از زن و مرد برای مرحوم دکتر خانعلی اشك می ریزند ،مرك دکتر خانعلی که در حالت‌سکوت در جلوی مجلس شورایملی که خانه ملت است در راه حق وحقیقت و آزادی و حریت کشته شد برای همه مصیبت بزرگی است .

چند نفری در صدد بودند رنك دیگری به تصمیم معلمین بزنند ولی موفق نشدند معلمین نقشه سیاسی نداشتندبرای‌بدست آوردن حق خودشان این نهضت عظیم را به وجود آوردند که منجر بسقوط دولت شد .

حالا آقای دکتر امینی نخست وزیر شدند شنیدم که ایشان‌برای سقوط دولت اقبال سخنرانی های جالبی کردند، معلمین می خواهند به بینند حقوق آنها تامین میشود یا نمی شود ، می خواهند به بینند قاتل دکتر خانعلی مجازات می‌شود یا نمی شود . از عموم معلمین و فرهنگیان ارجمند تقاضا دارم که همچنان که تا به امروز نشان دادید که اخلالگرنیستید همچنان نظم و آرامش را ادامه دهید .

از طرف معلمان از عموم طبقات مردم که دراین مجلس تذکرشرکت کرده‌اند سپاسگزاری می کنم از طرف سلسله جلیله وعاظ به عموم معلمین تسلیت عرض می کنم و برای خانواده آن‌شهید صبر وتحمل خواستارم باطلاع معلمین میرسانم شب هفت دکتر خانعلی از ساعت ٤ تا ٦ بعد از ظهر فردا در ابن بابویه بر گزار خواهد شد درپایان آقای مهاجرانی اشعاری را که در باره آموزگارو دکترخانعلی سروده بود قرائت کرد در ساعت ۱۲ مجلس تذکری که از طرف جامعه معلمین باشگاه مهرگان در مسجد ارك برپا شده بود پایان یافت و طبقات مختلف اهالی پایتخت و معلمین در یك محیط اندوه و غم مسجد و میدان ارك را ترك کردند

مجلس ختم زنانه

از ساعت ٤ تا ٦ بعد از ظهر امروز مجلس ختم زنانه از طرف معلمین زن در محل باشگاه‌مهرگان برپا خواهد بود .

همچنین ختم مردانه از طرف دبیرستان جامی که محل تدریس شادروان دکتر خانعلی بود از ساعت ٤تا ٦ بعداز ظهر در محل‌دبیرستان جامی واقع در خیابان رباط کریم بر گزار خواهد شد .

خوب است

گزارش امروز خبر نگار ما از بیمارستان سینا حاکیست که وضع مجروحین حادثه روز سه شنبه رضایت بخش استو هیچگونه‌خطری مجروحین را تهدید نمیکند وپزشکان بیمارستان کاملا مراقب وضع مزاجی مجروحین میباشند .

ادامه اعتصاب

بطوریکه خوانندگان عزیز اطلاع دارند امروز اعتصاب‌معلمین‌تهران‌وارد ششمین روزخودشدو معلمین مدارس از رفتن بکلاسها خود داری نمودند.

روز گذشته آقای درخشش اعلام نمود که اعتصاب تا حصول پیروزی ونتیجه قطعی ادامه خواهدداشتو اعلام ختم اعتصاب عمومی فرهنگیان نیز بعهده مجمع عمومی معلمین خواهد بود . و چون‌مدیران مدارس تهران اطمینان قطعی داشتند که معلمین همچنان‌در حال اعتصاب‌بسر میبرند اغلب حتی از باز کردن در ورودی مدارس خود داری کردند.

چندتبصره

امروز خبرنگاران سرویس فرهنگی اطلاعات کسب اطلاع کردندکه باشگاه مهرگان مشغول تهیه و اضافه کردن چند تبصره جدید بمواد قطعنامه معلمین‌است تاتسلیم‌هیئت‌دولت‌جدید نمایند .

مقامات باشگاه مهرگان اظهارنمودند که سعی خواهد شد قطعنامه جامع و کاملی که تمام خواسته های‌معلمین تهران و شهرستانها در آن گنجانیده شده باشدتسلیم دولت جدیدنمایند. هنوز متن تبصره های جدید معلوم نشده است و احتمال میرودتبصره های جدید طی اعلامیه ای از طرف باشگاه مهرگان منتشر شود .

ختم دیروز بعدازظهر

ازساعت چهار بعد از ظهردیروز مجلس یاد بودی‌بمناسبت‌درگذشت مرحوم دکتر ابوالحسن خانعلی از طرف آقای سرهنك شادمهر دائی سعید فقید وسایر بستگان‌آنمرحوم در مسجد فخریه واقع در خیابان امیریه جنب خیابان البرز برپابود.

در این مجلس چند هزار نفر از معلمین پایتخت ، امرا و افسران ارشد ارتش ، دانشجویان، دانش ـ آموزان ، اصناف ، پیشه‌وران و طبقات مختلف شرکت‌داشتندصحن وشبستان مسجد ازطرف‌طبقات‌مردم پر شده بود وشرکت کنندگان ناچار پس از خواندن فاتحه‌وگفتن تسلیت به بازماندگان آنمرحوم مسجد راترك میکردندصدای‌تلاوت کلام‌الله مجید وسیله بلند گو های مسجد در تمام مدت شنیده میشد ،

درساعت ٥ ونیم بعد ازظهرآقای اسلامی واعظ به منبر رفت و پس از خواندن چند آیه از کلام الله مجید بااشاره به احادیث و کلمات قصار پیغمبر اکرم و مولای‌متقیان علی‌بن ابی‌طالب علیه السلام درباره مقام شامخ معلم به تفصیل سخن گفت و افزود متاسفانه در کشورما باین طبقه‌از افرادشریف‌وزحمتکش که وظیفه بس دشوار و مشکلی را بعهده دارند کمتر توجه میشود .

معلمین که مربیان‌جوانان‌وفرزندان این کشور هستند باید در نهایت رفاه و آسایش زندگی کنندتاموفق شوند وظایف خطیری را که برای تربیت نسل جوان بعهده دارند بخوبی انجا مدهند در جرایدخواندم که معلمین پایتخت با نظم‌وآرامشی که مورد تحسین اهالی پایتخت‌قرار گرفت برای احقاق حق‌مشروع‌خود بجلوی مجلس شورایملی که خانه ملت است رفتند ولی متاسفانه‌بجای آنکه به حق مشروع آنها توجهی شود یکی از افراد این طبقه‌شریف بضرب گلوله از پای در آمد،مگر معلمین کشور از زمامداران خود چه میخواهند ؟ آنها میگویندحقوق ما کم است و ما قادر نیستیم‌بااین گرانی واین حقوق نا چیز مخارج خود وعائله مان را تامین کنیم وبا خیال راحت به تعلیم و تربیت فرزندان شما بپردازیم .

د راین مملکت که رقاصه هاو مطربها ماهانه بیش از شش هزار تومان حقوق دریافت میدارند و درآمد آنها از نخست وزیران و وزیران ، سناتور ها و نمایندگان مجلس‌بیشتر است و مردم طالب و هواخواه این طبقه از افراد مملکت میباشند البته به معلم نباید توجه شود ! در این مملکت که عمله و کارگران روزی ۱۵ تومان حقوق میگیرند وباز هم قادر نیستند به زند گی‌خود ادامه دهند به معلم کمتر از حقوق یك عمله میدهند و توقع دارند که فرزندان ما راتربیت کنند !

من امیدوارم دولت جدیدباتوجه بوظایف خطیر و سنگین این طبقه از افراد شریف مملکت که تمام احاد و افراد کشور احتیاج مبرم بوجود آنها دارد وسائل رفاه و آسایش آنان را تامین کند و به خواسته های آنان‌توجه‌خاص‌مبذول دارد تا این طبقه شریف و صدیق‌و زحمتکش بتوانند با خیال راحت به آموزش‌وپرورش‌فرزندان ما مشغول شوند .

مقارن ساعت ٦ و چهل وپنجدقیقه مجلس ختم در محیط غم و اندوه پایان یافت ، ازساعت ٤ تا ٦ بعداز ظهر دیروز نیز از طرف بستگان مرحوم دکتر ابوالحسن خانعلی مجلس تذکر و یادبودی در منزل آنمرحوم واقع در خیابان نواب‌برپا بود وعده کثیری از معلمین زن و بستگان آنمرحوم در این مجلس تذکر شرکت داشتند .

درشهرستانها

گزارش خبرنگاران ما در شهرستانها حاکی استکه هنوز هم اعتصاب معلمین و فرهنگیان و همچنین تشکیل مجالس ترحیم بمناسبت درگذشت مرحوم دکتر خانعلی که در تظاهرات فرهنگیان تهران بقتل رسید ادامه دارد .

در بروجرد

طبق گزارش خبرنگار ما در بروجرد بمناسبت درگذشت‌مرحوم دکترخانعلی‌جامعه معلمین‌وفرهنگیان بروجرد مجالس ترحیم‌وسوگواری متعددی تشکیل‌دادند ازطرف‌معلمین این شهرستان مجلس تذکری در مسجد سلطانی منعقد گردید و در پایان این‌مجلس‌فرهنگیان‌قطعنامه‌ای صادر کردند .

در تربت جام

بنا بگزارش خبرنگار ما درتربت جام هنوز هم اعتصاب معلمین و فرهنگیان تربت جام که از روز چهاردهم اردیبهشت ماه شروع‌شده است ادامه دارد و معلمین از رفتن بسر کلاسها خودداری مینمایند و مدارس این شهرستان تعطیل‌است

اصطهبانات

گزارش خبرنگار ما دراصطهبانات حاکی‌استکه‌ازروزپانزدهم‌اردیبهشت ماه معلمین و فرهنگیان این‌منطقه دست باعتصاب زده و از رفتن‌برسر کلاسها خودداری‌نمودند،فرهنگیان ومعلمین اصطهبانات در محوطه مدارس با حضور دانش آموزان و اولیای آنان‌جلسات‌سخنرانی‌تشکیل دادندوازقتل مرحوم دکتر خانعلی ابراز تاسف و تاثر نمودند بهمین مناسبت مجلس ترحیمی در مسجد جامع اصطهبانات‌از طرف‌فرهنگیان تشکیل شد که کلیه معلمین‌بالباس سیاه در آن شرکت کردند .

در همدان

بمناسبت درگذشت مرحوم‌دکتر خانعلی در تهران دیروز از طرف قاطبه فرهنگیان و معلمین همدان مجلس ترحیمی در مسجد جامع‌این شهرستان برگزار شد .

در یزد

ا زدیروز صبح کلیه دبیران و آموزگاران مدارس یزدبه‌پشتیبانی از معلمین مدارس تهران و سایر شهرستانها از حضور در سر کلاس ها و تدریس خودداری کردند ، فرهنگیان و معلمین یزد در مقابل ادارات فرهنك وپست و تلگراف اجتماع نمودند و با انتشاراعلامیه‌ای پشتیبانی خودرااز‌معلمین‌وفرهنگیان تهران وسایر شهرستانها اعلام داشتند فرهنگیان‌و معلمین این شهرستان تصمیم دارند تا حصول نتیجه قطعی باعتصاب‌خودادامه‌دهند

درخرمشهر

دیروز عصر بمناسبت شهادت آقای دکتر خانعلی در تهران از طرف فرهنگیان خرمشهر مجلس ختمی در مسجد جامع‌این‌شهرستان برگزار گردید و عموم فرهنگیان‌و معلمین در حالیکه نوار سیاه‌به‌سینه نصب کرده بودند در این مجلس شرکت کردند و از شهادت‌مرحوم دکتر خانعلی ابراز تاسف و تاثر نمودند .

در رفسنجان

عصر دیروز بمناسبت درگذشت مرحوم دکترخانعلی‌ازطرف‌فرهنگیان ومعلمین رفسنجان مجلس ترحیمی در مسجد جامع شریف بر گزار گردید علاوه بر فرهنگیان ومعلمین این شهرستان که بحالت عزا در این مجلس‌شرکت کرده‌بودند عده زیادی از روسا و کارمندان ادارات دولتی و اهالی رفسنجان نیز دراین مجلس ختم شرکت داشتند .

در میمه

طبق گزارش خبرنگارما درمیمه از صبح دیروز آموزگاران‌ودبیران مدارس میمه دست از کار کشیده‌و اعتصاب کردند معلمین‌میمه‌ازدیروز از رفتن بر سر کلاسها خودداری نمودند دیروز فقط دبستان دخترانه میمه همچنان باز بود ومعلمین آن تدریس میکردند .

درفسا

از روز ۱۳ اردیبهشت که‌معلمین وفرهنگیان فسابااطلاع ازدرگذشت مرحوم دکتر خانعلی در تهران بعنوان اعتصاب عمومی دست ازکار کشیده و از تدریس خودداری کردند هنوز هم در حال اعتصاب میباشند ، معلمین و فرهنگیان فسا باتشکیل اجتماعات و ایراد بیاناتی تلگرافهای‌متعددی‌نیزبتهران‌مخابره نموده و پشتیبانی خود را ازمعلمین پایتخت وسایر شهرستانهای کشور اعلام داشتند . از طرف فرهنگیان ومعلمین فسا بمناسبت در گذشت مرحوم دکتر خانعلی مجلس‌ترحیمی در مسجد حوضخانه‌این شهرستان برگزار شد که معلمین وفرهنگیان بالباس عزا در آن شرکت‌داشتند.

در آبادان ـ طبق اطلاعی که از آبادان رسیده است دیروز قرار بود امتحانات ثلث سوم دانش آموزان مدارس آبادان شروع‌شود ولی به علت ادامه اعتصاب معلمین امتحانات دانش آموزان انجام‌نشد تمام‌معلمین و فرهنگیان آبادان‌با نظم و آرامش خاصی در محوطه دبیرستان رازی اجتماع کردند و با صدور قطعنامه ای مبنی بر پشتیبانی از فرهنگیان و معلمین تهران وابراز تاسف‌ازواقعه میدان بهارستان اعلام داشتند ،که دوش بدوش همکاران تهرانی خود تا حصول نتیجه قطعی دست ازمبارزه مقدس صنفی یعنی اعتصاب خلل ناپذیر خود بر نخواهند داشت .بعد ازآن بیش از چهار هزار نفرمعلمین و فرهنگیان آبادان در حالی که پرچم های سیاه در دست داشتند ونوار های مشکی بسینه نصب‌کرده بودند بر اثر شرکت در مراسم ترحیمی که به مناسبت شهادت دکتر خانعلی از طرف فرهنگیان خرمشهر تشکیل شده بود عازم خرمشهر شدند نمایندگان معلمین و فرهنگیان آبادان اعلام کرده بودند که ما خودمان نظم وآرامش را حفظ می کنیم به این جهت در این جریانات مامورین انتظامی به هیچوجه دخالت نداشتند ومعلمین با کمال نظم و آرامش در مجلس ختمی که در خرمشهر بر گزار گردیده بود شرکت نمودند .

هم اکنون تمام مدارس آبادان تعطیل است و دانش آموزان با تشکیل دستجاتی در خیابان ها فریاد یا مرك یا معلم؟! می زنند

در شیراز ـ طبق گزارش خبر نگار ما در شیراز اعتصاب معلمین در شیراز نیز همچنان ادامه دارد. عصر دیروز مجلس ترحیم مردانه در مسجد سپهسالار و صبح امروز مجلس ختم زنانه در دبیرستان شاهپور برای مرحوم دکتر خانعلی بر گزار گردید تاکنون اعتصاب معلمین و فرهنگیان بانظم وآرامش کامل و رعایت همه گونه مقررات بوده است .

در شیراز

خبرنگار ما در شیرازتلفنی گزارش داد در مجلس ترحیمی که از طرف فرهنگیان و معلمین شیراز درمسجد سپهسالار بطرز باشکوه با تجلیل بیسابقه‌ای برگزار شد .

دانشجویان دانشکده های شیراز نیز در حالیکه عکس مرحوم دکتر خانعلی را در دست داشتند با لباس عزا بطور دسته جمعی از خیابان زند عبور کردند و در این مجلس شرکت نمودند .

در این مراسم نظم و آرامش کامل از طرف معلمین و فرهنگیان رعایت میشد و مراسم مزبور بی‌دخالت پلیس انجام شد .

در این مجلس ختم آقای فخرالمحققین که از سخنرانان شهیر فارس است سخنرانی جالبی ایراد کرد .

در زنجان

فرهنگیان زنجان برای ابرازهمدردی با جامعهٔ فرهنگیان و معلمین وخانواده مرحوم دکتر خانعلی از دیروز تعطیل عمومی کردند و بمناسبت شهادت‌دکتر خانعلی مجلس ختمی از طرف‌فرهنگیان در مسجد جامع برگزار شد که در این مراسم کلیهٔ طبقات مردم و فرهنگیان با لباس عزا شرکت نمودند و عملا از خواسته های فرهنگیان پشتیبانی نمودند .

در چالوس و نوشهر

بمناسبت شهادت دکتر خانعلی از طرف فرهنگیان چالوس و نوشهر مجلس ترحیمی در مسجد جامع‌چالوس برگزار شد و سخنرانیهائی ایراد گردید .

این مراسم با نظم و ترتیب خاصی پایان یافت و هنوز هم معلمین و فرهنگیان نوشهر و چالوس باعتصاب خود ادامه میدهند .

تلگرافات شهرستانها

ازشهرستان‌اصفهان‌ازطرف‌محصلین و شهرستان رفسنجان از طرف معلمین تلگرافهائی باین اداره رسیده که در ضمن تسلیت به خانواده دکترخانعلی تقاضا کرده‌اند برای‌ارضای‌خاطر معلمین ترتیبی داده شود که محصلین از بی سرپرستی و نابسامانی نجات یابند .

دولت جدید تا دو روز دیگر معرفی میشود

بقیه از صفحه اول

بعد از ظهر دیروز دکتر امینی در کاخ نخست وزیری در دفتر خود حاضر شده‌و شروع بکار کرد نخست‌وزیر جدیددر ساعت سه و چهل و پنج دقیقه بعد از ظهر به نخست وزیری آمد و تا ساعت نه بعد از ظهر در دفتر خود مشغول کار بود .

در این‌مدت عده‌ای که از طرف آقای دکتر امینی‌احضار شده بودند باایشان ملاقات کردند و براساس این ملاقات ها ، راجع به اعضای دولت‌جدیددرنخست‌وزیری‌احتمالاتی داده می شود .

بعد از ظهر دیروز آقای‌هادی اشتری ، تیمسار سپهبد عزیزی ، آقایان نورالدین الموتی ، محمد علی هنجنی و عبدالحسین بهنیا (برادر آقای‌مهندس ابوالحسن‌بهنیا وزیر سابق راه) باایشان ملاقات کردند . پس از آن آقایان دکتر محسن نصر و مهندس غلامعلی فریور نیز با آقای دکتر امینی ملاقات کردند . ضمنا گفته می شود که آقای دکتر طبا تلگرافی به تهران احضار شده استعصر دیروز آقای دکتر امینی طی شرحی به کلیه معاونین وزارتخانه ها اعلام داشت که تا تعیین اعضای دولت هریك امور مربوط به وزارتخانه خودرا زیر نظر داشته باشند .

از طرف نخست وزیر بمعاونین نخست وزیرو روسای‌نخست وزیری نیز اطلاع داده شده که به کار خود ادامه دهند .

وزرای سابق

بااظهاراتی که دیشب و امروز در محافل نزدیك به نخست وزیری می شود انتظار می رود که‌عده‌ای از وزیران دولت سابق در دولت جدید شرکت داده شوند .

دراین میان از تیمسار سپهبد عزیزی وزیر کشور سابق تیمسار سپهبد نقدی وزیر جنك سابق‌قدس نخعی وزیر خارجه سابق ممتازوزیر دادگستری سابق اسم برده میشود و احتمالا ممکن است آقایان دکتر اعتبار وزیر سابق پستو تلگراف دکتر پور همایون وزیر سابق بازرگانی نیز ماموریت هائی داشته باشند .

قطع موسیقی رادیو

عصر دیروز از طرف آقای نخست وزیر به اداره کل‌انتشارات ورادیو دستور داده‌شد که‌به‌مناسبت چهلمین روز وفات حضرت آیت‌اله بروجردی ، از بعد از ظهر امروز بمدت بیستو چهار ساعت برنامه ها ی‌موسیقی از رادیو ایران قطع گردد و بجای موزیك سخنرانی‌های مفید مذهبی پخش شود .

صبح امروز

امروز دکتر امینی وقتی بنخست وزیری آمد چند دقیقه به ساعت شش بود و جز سرایدار کاخ کسی در نخست وزیری نبود . بلافاصله به مستخدم مخصوص نخست‌وزیر پس از آن به روسای حسابداری تلفن شد که بیدرنك در نخست وزیری حاضر شوند طبق

بقیه در صفحه آخر

توضیح

در بیوگرافی که دیروز از آقای دکتر علی امینی نخست وزیر جدید به نظر خوانندگان رسید دو اشتباه کوچك روی داده بود که اینك بدین وسیله ضمن معذرت اصلاح می شود .

مرحوم امین الدوله صدر اعظم مظفرالدین شاه پدربزرك آقای‌دکتر امینی‌بوده‌وپدرشان آقای محسن‌امینی (امین‌الدوله ثانی) بوده است .

راجع به آقای ایرج امینی تنها فرزند آقای دکتر امینی ایشان تحصیلات خودرا در امریکا به پایان رسانیده واز یکسال بیش که به ایران آمده در شرکت ملی نفت ایران خدمت می کند . آقای ایرج امینی بادختر آقای‌دکتر فرهاد رئیس دانشگاه تهران ازدواج کرده است .

در خبرگزاریهای خارجی

تهران ـ ۱٦ اردیبهشت ـ آسوشیتدپرس ـ دکتر علی‌امینی سیاستمدار و رجل اقتصادی ٥٥ ساله ایران به خبرنگاران اظهار داشت که‌شاهنشاه ایران از وی خواسته است کابینه‌جدیدراتشکیل دهد .

دکتر امینی جانشین‌شریف‌امامی است که روز پنجشنبه گذشته بدنبال زد و خورد پلیس باگروهی از آموزگاران که برای بدست آوردن حقوق بیشتر تظاهرات می‌کردند از نخست‌وزیری کناره گیری کرده است ، در این تظاهرات یك آموزگار مقتول و سه تن از آنها زخمی شدند .

امینی روز شنبه باشاهنشاه‌ملاقات کرد وطی آن راجع به بحران اقتصادی وسیاسی جاری مملکت مذاکره نمود .

دکتر امینی این شایعه را که بشرط انحلال مجلس (پارلمان)پست نخست وزیری را قبول نموده‌اکیدا تکذیب کرد ،او در عین حال از افشای برنامه های‌آتی کابینه‌خویش واعضای احتمالی آن نیز خودداری نمود .

تهران ـ آسوشیتد پرس ـ ۱٦ اردیبهشت ـ روز شنبه قریب ۱۰ هزار تن از دانشجویان‌وآموزگاران ایران اجتماع کردند و درخواست کردند که مسببین تیراندازی‌بروی چهار معلم مجروح و مقتول روز سه‌شنبه گذشته تنبیه شوند ، آنها اظهار میداشتند که از مسببین‌این تیراندازی انتقام خواهند گرفت.

این تیراندازی که موجب‌سقوط کابینه شریف امامی گردید روز سه‌شنبه گذشته هنگام اجتماع آموزگاران در مقابل‌پارلمان‌صورت گرفت و در جریان آن یك معلم کشته و سه نفر مجروح شدند .

تظاهر کنندگان در حالیکه مسببین قتل آموزگار مقتول را «قصاب» و «وحشی» مینامیدنددرخواست‌نمودند که سرگرد پلیس شهرستانی‌هرچه زودتر به کیفر برسد .

در این‌احوال دکترامینی‌نخست‌وزیر جدید ایران وعده داده است که‌به محض تکمیل و تشکیل کابینه‌خود درخواستهای آموزگاران را مورد توجه قرار خواهد داد .

او در عین حال به خبرنگاران اظهارداشته است که هرچه زود تر اقداماتی برای بهبود اوضاع‌زندگی طبقه زحمتکش کشور که اکنون دستخوش مشکلات‌ناشی ازافزایش هزینه زندگی میباشد مبذول‌خواهد داشت .

امینی اضافه نمود که سیاست خارجی ایران‌بهیچوجه‌تغییرنخواهد کرد .

عکس العمل مسکو

لندن ـ ۱٦ اردیبهشت‌ـیونایتد پرس ـ یك مفسررادیومسکودیشب گفت که دکتر علی امینی،نخست‌ـ وزیر جدید ایران معروف بداشتن تمایلات‌راستو ارتباط‌باامریکاست مفسر مذکور گفت بیطرفی تنها سیاست سالمی است که با منافع مردم ایران منطبق میباشد .

عدم توفیق

تهران ـ ۱٦ اردیبهشت ـ یو نا یتد پرس ـ امینی جانشین مهندس شریف امامی‌است که به علت اغتشاشات واعتراضات مخالفان مجبور به استعفا گردید مخالفان امامی او را متهم به عدم توفیق در افزایش حقوق آموزگاران کرده بودند .

گزارش رویتر

تهران ـ رویتر ـ ۱٦ اردیبهشت شاهنشاه ایران امروز به دکتر علی امینی که بعد از سقوط دکتر محمد مصدق در ۱۹٥٤ باز دیگر فعالیت صنایع نفتی ایران را احیاء نمود دستور دادند که دولت جدید را تشکیل دهد .

دکتر امینی که ملاك وثروتمند می باشد جانشین مهندس شریف امامی است که بدنبال انتقاد شدید مجلس از روش وی در قبال آموزگاران‌نا گزیر به استعفا شده است .

دکتر امینی تاکنون بار ها دارای پست های وزارت و سایر پست های مهم دولتی بودهو مذاکره درباره قرار داد نفت با کنسرسیوم کمپانی های غربی و امضای‌قرارداد مذکور را بعهده داشته است .

این کمپانی ها در حال‌حاضر عامل عملیات نفتی در پاره‌ای از نقاط ایران می باشند آخرین پست دولتی امینی سفیر کبیرایران در واشنگتن در ۱۹٥۸ بوده است.

انتظار می رود که دکتر امینی کابینه خودرا تا ده روز دیگر به شاهنشاه و پارلمان معرفی نماید و سپس برنامه های رفورم اقتصادی اجتماعی و اداری خودرا اعلام کند. دکتر امینی به طرفداری از فکر اصلاحات ارضی ـ اعطای حقوق بیشتر به کارمندان دولت ـتحصیل در آمد و مالیات مستقیم بیشتر و کاهش دادن مالیات غیر مستقیم وبالاخره اتخاذ اقدامات شدید تر برای مبارزه با فساد مشهور است.

توضیح درباره فرماندار سابق جهرم

امروز اطلاع داده شد که آقای مسعود شاکری فرماندار جهرم در جریان انتخابات آن شهرستان به تهران احضار گردیده و منتظر خدمت نشده و در سمت سابق‌خود در کادر سیاسی اشتغال ورزیده است .

نظر جبهه ملی درباره دولت بزودی اعلام

بقیه از صفحه اول

آقای سردار فاخر حکمت‌رئیس مجلس نیز به مجلس آمده بودبیشتر صحبت های خصوصی نمایندگان در اطراف سقوط کابینه مهندس شریف امامی وزمامداری دکتر امینی بود وکلای جوان و تازه کار اغلب دور وبر کمیلین وپیش کسوت های مجلس جمع میشدند تا در جریان خبرهای پشت پرده قرار بگیرند .

رویهمرفته مجلس از نخست وزیری دکتر امینی‌استقبال کردولی نظر عموم نمایندگان براین بودکه باید درانتظار ترکیب کابینه واعلام برنامه دولت بود .

بعضی از نمایندگان وقتی ازعدم تشکیل جلسه علنی باخبر میشدند مجلس را ترك میکردندآقای‌اللهیار صالح نیز نزدیك ساعت ده مجلس راترك گفت نماینده کاشان در پاسخ سئوال خبرنگار ما در مورد نظر جبهه ملی و خود ایشان در مورد کابینه آقای دکتر امینی گفت هنوز نمیتوانم پیرامون این موضوع حرفی بزنم چون نظر جبهه ملی را باید شورای مرکزی تعیین و اعلام کند که آنهم فکر میکنم بزودی نظر جبهه ملی اعلام شود خبرنگار ما نظر خود آقای صالح را دراین مورد پرسید وکیل کاشان در حالیکه می خندید گفت نظر خودم را میتوانم همین الان بطور خصوصی بشما بگویم ولی اجازه بدهید یکی دوروز دیگر این کار را بکنم چون اصولا شماروزنامه‌نگاران راز نگهدار نیستید و هرچه شنیدید در روزنامه مینویسید .

خبرنگار پارلمانی مادرگزارش خود باتوجه به اظهارات آقای اللهیار صالح اضافه میکندکه منظر میرسد شورای مرکزی جبهه‌ملی برای تعیین خط مشی خود دربرابر کابینه آقای دکتر امینی بعدازظهر امروز یا فردا تشکیل جلسه دهد

نظر احزاب

خبرنگار ما باآقایان دکتراحمد امامی سرپرست دبیرخانه حزب ملیون ومهندس سعید هدایت قائم مقام دبیر کل حزب مردم و لیدر فراکسیون پارلمانی این حزب‌تماس گرفت و نظر این دو حزب را پیرامون دولت غیر حزبی آقای‌دکتر امینی سئوال کرد ولی هردو نفراز ابراز نظر در این مورد خودداری کردند .

امروز دانشگاه تهران

بقیه از صفحه اول

عده‌ای از دانشجویان برای همدردی با دانشجویان باز داشتی از رفتن به سر کلاس خود داری کردند و تقاضا داشتند که دوستان‌بازداشتی آنان آزاد شوند . البته سایر دوستان دانشجویان آنان که سر کلاس رفته بودند نیز همین تقاضا را داشتند . لازم بیاد آوری است که دانشجویان باز داشتی درخارج از محیط دانشگاه دستگیر شده‌اند

یك مقام وابسته بدانشگاه‌تهران اظهار داشت . با دانشجویان غایب طبق اساسنامه دانشگاه عمل‌خواهد شد .

دانشکده حقوق

چون قرعه کشی دانشکده حقوق انجام شده و برنامه امتحانات نیز روز گذشته داده شده است این دانشکده به صورت تعطیل درآمده است. ولی‌از صبح امروزدانشجویان برای نام نویسی بدانشگاه مزبور مراجعه می کردند .

دانشکده هنرهای زیبا

آقای قهرمانپور رئیس دفتر دانشکده هنر های‌زیبا به خبرنگار ما اظهار داشت دانشجویان این دانشکده تا اول ماه در دانشکده درس خواهند داشت ولی ۳ ماه تعطیل تابستان آنها به دو ماه‌تقلیل یافته و دانشجویان موظفند اول شهریور در دانشکده حاضرباشند.

ضمنا در ساعت ٦ بعد از ظهر دیروز آقای دوران سوفلان رئیس مجله معماری فرانسه که مدت دو هفته است به تهران آمده واز کلیه آثار تاریخی ایران دیدن کرده استسخنرانی جامعی درمورد معماری و آثار باستانی ایران به زبان فرانسه در محل دانشکده‌ایراد کرد .

رئیس دانشکده و در حدود ۲۰۰ نفر از دانشجویان برای‌استماع سخنرانی نامبرده در محل‌دانشکده گرد آمده بودند .

در دانشسرای عالی

آقای دکتر بیانی رئیس دانشسرای عالی صبح امروز به خبرنگار ما اظهار داشت : وضع دانشسرای‌عالی عادی است و دانشجویان به کلاس رفته اند البته عده‌ای از دانشجویان که ممکن است جزو دانشجویان کلاس های شبانه نیز باشند غیبت کرده‌اند .

خبر نگار ما اضافه می کند که عده کثیری‌از دانشجویان‌دانشسرای عالی امروز به عنوان همدردی با معلمین در مجلس ختم شادروان دکتر خانعلی شرکت جستند .

دوسیه «حسن خان» پس از ۲۷ سال و ۱۰ ماه و ۱۶ روز بسته شد!

این دوسیه درنتیجه دادن ۷ ریال رشوه بیك پاسبان مسئول قطعه ۵ کمیسری ناحیه یك تهران واضافه سوار کردن ونداشتن تصدیق رانندگی تشکیل شده بود

بار اول وقتی مامور ابلاغ برای تسلیم اخطاریه به‌آدرس منزل متهم رفت محله را خراب کرده بودند و بار دوم هم‌درمحل کار متهم دونفر حسن‌خان پیداشد که هیچکدام خودرا متهم نمیدانستند !

... بالاخره سرنوشت قهرمانان این‌پرونده به‌کجا انجامید وخبرنگارما که برای تحقیق دراین باره اقدام کرده بود چه اطلاعاتی بدست آورد؟

شعبه ۱۵ دادگاه جنحه به ریاست آقای نوروز ناصری پس از ۲۷ سال و دو ماه و شانزده روز نسبت‌به پرونده‌ای که بعلت دادن ۷ ریال رشوه بیك پاسبان تشکیل شده بود قرارنهائی صادر کرد !

این پرونده جالب‌وخواندنی و در عین حال قابل تفکر را خبرنگار ما مطالعه کرده از مطالب صدها برگ‌آن داستان را برای‌شما شرح‌شرح میدهد بموجب پرونده‌ای که در این‌باره تشکیل شده بود در بیست‌وششم خرداد ماه ۱۳۱۲ این گزارش از عباس آقا «آژان» نمره ۲۰۴ به کمیسری ناحیه یك تهران رسیده بود :

«ساعت ۱۴ تا ۱۷ که‌مسئول پست قطعه ۵ کمیسری یك بودم باتومبیل شماره ۳۶۶۸ براندگی ژان فرزند لئون‌که از طرشت بشهر می آمد ویك نفر مسافر اضافه داشت‌ایست دادم توقف کرد .

شوفر اتومبیل تصدیق نداشت خواستم او را به کمیسری بیاورم بین راه‌حسن خان فرزند موسی خان (مسافری که اضافه بود)اول ۳ قران بعنوان رشوه بمن داد او را تهدید کردم ۵قران دیگر هم داد که راپورت آن داده شد. عباس آقا آژان‌نمره ۲۰۴ محل مهر و امضاء»

برگ دوم این پرونده تاریخی به این شرح بود :

پارکه محترم بدایت

«با ارسال سواد راپورت عباس آقا آژان نمره ۲۰۴ حسن خان فرزند موسی خان مامور ارسال مراسلات خزانه داری متهم است که ۷قران به آژان مذکور رشوه داده است و ژان فرزند لئون شوفر اتومبیل کرایه‌هم‌بدون برگ تصدیق پشت اتومبیل نشسته و یك نفر مسافر اضافه سوار کرده و به‌آژان مذکور هم اهانت کرده است »

زیر این نامه مهر وامضاء سلطان بزاقی رئیس کمیسیری ناحیه یك دیده میشد .

پارکه بدایت در خرداد ماه ۱۳۱۲ پس از قرائت راپورت رئیس کمیسیری وسواد راپورت آژان‌نمره ۲۰۴ از حسن خان فرزند موسی خان و ژان فرزند لئون استنطاق بعمل آورده و پرونده را بمحکمه جنائی فرستاد .

(در سال ۱۳۱۲ این قبیل‌جرائم بعلت عدم تشکیل دیوان کیفربه محکمه جنائی فرستاده میشد)

حسن خان و ژان پس از چندی از طرف محکمه جنائی احضارشدند و از آنها بار دیگر سئوالاتی شد ولی پرونده بمرحله صدور رای نرسید با گذشتن مدتی بار دیگر حسن خان فرزند موسی که باتهام دادن رشوه به آژان نمره ۲۰۴تحت تعقیب بود احضار گردید ولی قبل از آنکه تشریفات لازم انجام‌گیرد و حسن خان حاضر شود معلوم شد او تغییر منزل داده زیرا موقعی که مامور ابلاغ برای تسلیم اخطار به آدرس تعیین شده بسراغ حسن‌خان میرود او را پیدا نمی کند وزیربرگ اخطار می‌نویسد :

حسن خان فرزند موسی خان در کوچه‌کریلائی چراغعلی در ناحیه سنگلج شناخته نشده است

اما مراجع مسئول مایوس نشده بار دیگر برای احضار حسن خان بدست ویا افتاده به اوراق پرونده مراجعه کردند

در اوراق دو سیه ذکر شده بود که حسن‌خان‌مامور ارسال‌مراسلات خزانه داری است بهمین جهت‌برگ احضار از طریق خزانه‌داری برای رویت او فرستاده شد ولی چون در خزانه داری دو نفر بنام حسن خان فرزند موسی خان وجود داشت مامورین نمی دانستند بکدام یك ابلاغ کنند زیرا هیچیك از این دو نفر خود را متهم‌نمی‌دانست ناچار این ابلاغ انجام نشد و بار دیگر مامورین در صدد برآمدند متهم را بوسیله اعلان در جراید خبر کنند .

اما با اعلان مراتب در جریده هم به حسن خان که متهم بدادن رشوه به آژان نمره۲۰۴ بود دسترسی‌پیدا نشد .

در این موقع که تازه چهارسال از طرح پرونده گذشته بود مامورین بار دیگر به آدرسی که در پرونده قید شده بود رجوع میکنند ولی‌این کار هم فایده‌ای نداشت چون‌اساسا کوچه کریلائی چراغعلی در ناحیه چهار سنگلج که محل سکونت حسن خان بود خراب شده بود (این محله پرجمعیت در حال حاضر محوطه پارك شهر را تشکیل داده است)

هماهنك‌بااین اقدامات مسئولین مربوط مسیو ژان فرزند لئون راهم تحت تعقیب قرار دادند و نسبت‌به احضار ژان که متهم باضافه سوار کردن و معاونت در رشوه دادن و نداشتن تصدیق رانندگی بود به وسایل مختلف (اعلان ـ احضار) اقدام کردند ولی متاسفانه باو هم دسترسی پیدا نکردند .

سالها یکی پس از دیگری می گذشت محله‌های قدیمی‌خراب‌میشد و پرونده های جدیدی در عدلیه تشکیل میگردید بالاخره چون قانون از پیدا کردن این دو متهم مایوس شده بود محکمه جنائی به علت مرور زمان قرار موقوفی تعقیب صادر کرد ولی دادیار محکمه‌جنائی از مجازات این دو نفر دست بردار نبود واز حکم مرور زمان مذکور تمیز خواست .

بر اثر این تمیز پرونده بیکی دیگر از محاکم جنائی فرستاده‌شد و درشعبه جدید دادگاه جنائی اعلام نظر شد که جرم جنحه است وباید در دادگاه جنحه رسیدگی شود بالاخره پرونده پس از سالهای‌سال به شعبه ۱۵ دادگاه جنحه ارجاع گردید و دادگاه جنحه همت کرد و چند روز قبل برای همیشه دادگستری و متهمین و قضات را آسوده ساخت و قرار موقوفی تعقیب بعلت مرور زمان صادر کرد

باین ترتیب رسیدگی بموضوع ۷ ریال رشوه به آژان نمره ۲۰۴ کمیسیری ناحیه یك که در خرداد ماه ۱۳۱۲ طرح شده بود چند روز قبل خاتمه یافت .

خبرنگار ما برای آنکه اطلاعی از سرنوشت قهرمانان این پرونده مسیو ژان فرزند لئون و حسن خان مامورارسال مراسلات خزانه داری که ۲۷ سال و ده ماه وشانزده روز در کش و قوس مقررات بوده‌اند اطلاع پیدا کند و عکس و شرح حال و شغل کنونی آنها را نیز برای خوانندگان‌عزیز تهیه نماید اقداماتی بعمل‌آورد

متاسفانه پس از مراجعات مکرر به آدرس های مختلف کوشش های او بی نتیجه‌ماند و تیر او بسنك خورد چون تمام قهرمانان این پرونده در فاصله رسیدگی باین پرونده ۷ ریالی بدرود حیات گفته و بسرای باقی شتافته بودند و فقط‌اوراق‌زنك‌ورورفته‌پرونده‌از خصوصیاتی که به آن اشاره شد حکایت میکرد و داستان ها میگفت ...

«آفتابه‌دزدها» گرفتار شدند!

دیشب مامورین ژاندارمری شهر ری ۳ نفر باسامی ذبیح‌الله‌هاشم و محمد علی را که وارد خانه‌ای درحومه شهر ری شده بودند دستگیر کردند .

این‌سه نفر که در عکس دیده میشوند در بازجوئی به چندین‌سرقت درنازی آباد و اطراف ایستگاه راه آهن تهران‌اعتراف کرده‌اند .

تهران مصور
۳۰۳۵۶۹

گاز چاه آب انبار ۴ نفر را کشت

دوپسر برای نجات پدر خود وارد آب انبار شدند ولی آنهاهم بسرنوشت او دچار شدند وجنازه آنها بیرون کشیده شد

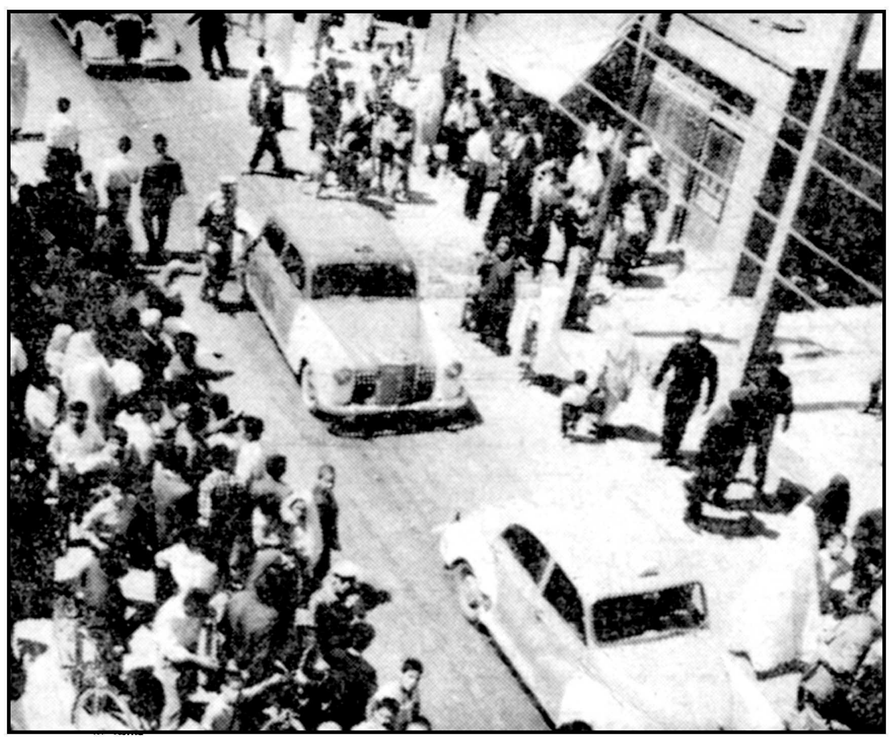

در خیابان عده زیادی ازاهالی محل اجتماع کرده و منتظر بودند به بینندکه آیا فعالیت مامورین برای نجات کسانی که درچاه گرفتارشده‌اند نتیجه میدهد یانه

امروز چهار نفر در اثر مسمومیت گاز آب‌انبار در خیابان خواجه نظام الملك در گذشتند وتلاشهائی که‌برای نجات آنها صورت گرفته بود بی‌نتیجه ماند وبالاخره ساکنین منزل و اهالی محل وهمچنین مامورین آتش نشانی‌و برزن و کلانتری فقط توانستند جنازه آنها را از آب انبار بیرون بیاورند .

خبر نگار ما در باره این حادثه گزارش میدهد :ساعت ۸صبح امروز اطلاع حاصل شد که ٤نفر مقنی که‌در خانه شماره۲۰متعلق به‌آقای‌غلامحسین هاشمی در خیابان خواجه نظام الملك کوچه شهرستانی مشغول خالی کردن آب آب انبار بوده‌اند درنتیجه گاز آب انبار مرده‌اند .وقتی با عکاس به محل حادثه رسیدم جمعیت‌انبوهی درخیابان خواجه‌نظام‌الملك جمع شده بودند بطوریکه وسائط نقلیه نمیتوانستنداز خیابان عبور کنند .

در داخل منزل که یك افسر و چند پاسبان‌مقابل در آن ایستاده وازوارد شدن اشخاص جلوگیری میکردند جنازه سه‌نفر در کنار هم‌قرار داشت، در باره علت حادثه سئوالاتی کردم و معلوم شد صبح امروز صاحبخانه به رحمت‌اله افجه‌ای‌که از بستگانش‌بوده میگوید بروچند مقنی بخانه بیاور تا آب آب‌انبار را که بو گرفته خالی نمایند .

بخاطر نجات پدر

رحمت اله از خانه بیرون رفت وعباس گل‌افشانی وپسرانش حسین۱۸ ساله ورمضان ۲۲ساله و هم چنین‌غلامرضا خسروگرد رابخانه آورد .ابتداء عباس وارد آب انبار شد ولی‌پس از لحظه‌ای صدای فریاداو که میگفت‌بدادم‌برسید بگوش رسید.

رحمت‌اله افجه‌ای با شنیدن فریاد او وارد آب انبار شد ولی بیرون نیامد بدنبال‌اوحسین‌ورمضان‌برای‌نجات‌پدر خودورحمت‌باعجله‌داخل‌انبارشدند ولی آنها هم بسرنوشت دو نفر دیگردچار شده دیگر نتوانستند از آب انبار خارج شوند .

جریان از طرف صاحبخانه به کلانتری ۱۴ واداره آتش نشانی‌اطلاع داده شد وماموربن باتفاق اهالی‌منزل و ساکنین محل مشغول فعالیت شدند و سرانجام توانستند عباس گل افشانی وپسرش رمضان گل افشانی‌و غلامرضا خسروگردرا مرده ورحمت‌اله افجه‌ای و حسین گل افشانی رانیمه جان از آب انبار بیرون بکشند این دو نفر را بطرف بیمارستان بردندولی رحمت اله‌افجه‌ای در بیمارستان‌شفا مرداما حسین اکنون دربیمارستان سینا بستری میباشد

پسر بچه گمشده

صاحبعکس بالاحسن‌جمابزرگی از روز چهارشنبه گذشته از منزل خارج و دیگر بر نگشته است‌تقاضا دارد کسانیکه از نامبرده خبری دارند بکلانتری ۱۹ اطلاع داده و پدر و مادرش را خشنود سازند .

ولی جما بزرگی

مزاحم ولی بی‌پول!

امروز جوان ۱۷ ساله ای بنام حسین که در خیابان مزاحم یك دوشیزه دانش آموز شده بود در دادگاه جنحه دادسرای ناحیه ۵ به سه ماه حبس محکوم شد .

حسین که دانش آموزدبیرستان است موقعی که این دوشیزه‌دانش آموز را که مهری نام دارد در خیابان اسکندری تعقیب می کرد و اورا به سینما دعوت می نمود دستگیر شد . در حالی که وقتی در کلانتری از او بازرسی بدنی کردند در جیب هایش فقط ۲ریال پول‌و یك بلیط اتوبوس وجودداشت

سد شهر شکست

بستان ـ براثر طغیان رودخانه کرخه سد شهرداری شکسته و آب بداخل شهر نفوذ نموده است اقدامات‌اولیه مردم به نتیجه‌نرسیده ودر حال حاضر قسمتی از شهر را بارتفاع نیم تایك متر آب فرار گرفته‌مامورین ژاندارمری ضمن‌تماس بالشکرخوزستان‌ومرزداری مشغول اقدام برای تخلیه آب شهر می باشند خوشبختانه تا حال تلفات جانی نداشته است .

سیل مادر و بچه‌اش را برد

کرمانشاه :براثر جریان سیل دو خانوار چادر نشین در قریه نوروزآباد طعمه سیل شده اند زنی بنام بانو و دختربچه‌ای پنج‌ماهه بنام کشور تلف شده‌اند که‌باجدیت مامورین‌ژاندارمری جسد زن مزبور در ۱۶ کیلو متری محل واقعه بدست آمده است ـ

درنتیجه غفلت یك راننده

از یک خانواده مادر کشته، پدر دیوانه وبقیه مجروح شدند

دیروز طی حادثه ای که در «کلاك» از توابع کرج رخ داد از اعضای یك خانواده دو نفر کشته‌و پنج نفر مجروح شدند .

خبرنگار ما در کرج گزارش میدهد تقی راننده کامیون‌کمپرسی شماره ۱۷۴۵۱ کامیون خود را در سراشیبی جاده متوقف کردو بدون آنکه ترمز دستی را بکشدیاموتور کامیون را خاموش کند پیاده‌شدو برای خوردن آب‌بچادر نگهبانی که در آنجا بود رفت ولی ناگهان کامیون‌درسراشیبی جاده بحرکت درآمد و هر لحظه بر سرعت آن افزوده شد .

راننده در مقابل چادرنگهبان‌این وضع را مشاهده کرد اما کاری از دستش بر نمی‌آمد کامیون‌باسرعت زیاد وارد چادر های یك خانواده چوپان شد و کلیه افراد این‌خانواده را که در چادر استراحت میکردند زیر گرفت.

در این حادثه مادر این خانواده بنام فاطمه که حامله و نزدیك‌وضع حملش بود کشته شد و همچنین‌دو نفر دیگر بنام بانو جان‌زاده و معصومه باقری سه ساله بسختی مجروح شدند که امیدی‌بزنده ـ ماندنشان نیست وسه نفر دیگربنام حوریه ، صدیقه وام البنین هم که مجروح شده بودند در بیمارستان کمالی کرج تحت معالجه قرار گرفتند .

جنازه مادر و طفل‌بدنیانیامده‌اش باانجام تشریفات قانونی دفن شد، پدر این خانواده بی بضاعت بر اثر این حادثه مشاعر خودرا از دست داده است، لازمست‌موسسات‌خیریه از کمك ببازماندگان این خانواده دریغ ننمایند .

دفتر وکالت مظفر یوسفیان
به خیابان شاهرضا ابتدای ویلا ـ شماره ۸ انتقال یافت
تلفن ۶۱۵۶۲ پذیرائی ۵ تا ۸ بعدازظهر

برنامه آینده سینماهای
پلازا ـ متروپل
مخوفترین و هراس انگیزترین اثر سینمائی سال
«فناناپذیر»
دوبله بفارسی

باشرکت: ویلیام رینولدز ـ آندرامارتین جفری استون

«فولاد» از زندان آزاد شدو کشته‌شد

خبر نگارما در تبریز تلفنی‌گزارش داد دیروز فولاد فولادی‌یکی ازجوانان نیرومند تبریز که تازه از زندان آزاد شده‌بود بدست‌یکی ازدوستانش بنام حسین نیکخواه بقتل رسید . فولاد پریروز از زندان آزاد شد و دیروز مست کرد و برای‌آنکه از دوستش حسین نیکخواه که درزندان بملاقاتش نیامده بود گله کند بخانه وی واقع در اول خیابان‌نادری در محله قره آغاج تبریز رفت ولی‌بین فولادو حسین‌نزاعی درگرفت وحسین که بضرب چاقوی فولاد مجروح‌شده بود خنجری را که در خانه داشت بدست گرفت وبا یك ضربت شکم فولادرا درید وچندین ضربه هم به پشت وی وارد آورد فولادرا شبانه به بیمارستان بوعلی منتقل کردند ولی معالجات موثر واقع نشد و جانسپرد حسین‌نیکخواه‌دستگیر شد و تحت تعقیب قرار گرفت .

مجروح درگذشت

امروز جنازه جوان۱۷ ساله‌ای‌بناء محمود میرانی فرزند حسین که‌بر اثر تصادف باتاکسی در تجریش مجروح و در بیمارستان سینا در گذشته بود در پزشکی قانونی‌معاینه شد .

در ۲۴ ساعت‌گذشته :

۸ نفر درنتیجه تصادف‌مجروح‌شدند

در ۲۴ ساعت گذشته ۸ نفر به اسامی هاجر مهاجری فرزندنصراله عبدالرحمن لومیان فرزند نصراله‌و پسرش آمن ، محمد رحیم زاده فرزند خدایار ، طاهره حجابی‌فرزند غلامحسین لیلی قره گزلو فرزند اسداله ، احمد عبداللهی فرزند محمد و یك نفر ناشناس در اثر حوادث رانندگی مجروح شده ودر بیمارستان سینا بستری شده اند.

درجاده تهران‌نو کودکی کشته شد

ساعت هشت و نیم دیشب‌تاکسی شماره ۱۸۳۶ که در جاده تهران نو عبور می کرد با طفل ۷ ساله ای به نام بهروز محمدی فرزند کریم تصادف کرد . در این حادثه طفل کشته شد و سیروس شهر زاد راننده تاکسی از طرف مامورین ژاندارمری دستگیر و بداد سرا اعزام گردید .

آتش گرفتند !

دیروز و دیشب در شرکت تجارتی وارتا در خیابان شمیران ، منزل آقای تقی نیکخواه درخیابان خراسان خیابان پاك ، هنرستان امین الدوله در خیابان فخر آباد ، مغازه نانوائی علی دانش درخیابان سینا حریقهائی روی داد که وسیله مامورین اداره آتش نشانی خاموش شد .

گلوله تفنگ استاد اسلحه ساز بر سینه‌اش نشست

ساعت هشت صبح امروز استاد اسلحه سازی بنام‌استاد عبدالرزاق خطیبی در کارگاه خود واقع در خیابان‌سیروس براثر اصابت گلوله بقلبش درگذشت .

استاد عبدالرزاق سالهاست درخیابان سیروس نزدیك‌سر چشمه علاوه برسمت خود در کارخانه اسلحه سازی بااخذ گواهینامه لازم بکار تعمیر اسلحه مشغول بوده است.

صبح امروز استاد عبدالرزاق طبق معمول بکارگاه خودرفته بود و درحالیکه قصد آزمایش یك سلاح را داشت گلوله‌ای که برای‌آزمایش داخل‌اسلحه گذاشته بود پس زدو بقلبش اصابت کرد .

جنازه استاد عبدالرزاق امروز بوسیله پزشك قانونی معاینه شد و بوسیله عده زیادی از دوستان وهمکارانش تشییع گردید .

ماازاین حادثه متاثریم و به بازماندگان مرحوم استاد عبدالرزاق تسلیت میدهیم

پیش بینی وضع هوا

پیش بینی وضع هوای ایران تا ظهر فردا طبق گزارش اداره پیش بینی گل هواشناسی بدینقرار است :

هوای تهران کمی ابری که متدرجا از شب بر مقدار ابرها افزوده خواهدشد. وهمراه بارگبارهای محلی باباد شدید پیش بینی میشود .

هوای شهرستانهای غربی ونواحی آذربایجان نیمه ابری گاهی ابری همراه با رگبار ویارعه وبرق .هوای استان خوزستان کمی ابری ودر بعضی ساعات همراه‌با باد شدید وغبار آلود . شهرستانهای شمالی وسواحل دریای‌مازندران کمی ابری که تدریجا از شب بر مقدارابرها افزوده خواهد شد و همراه با رگبارهای محلی وبادشدید خواهد بود وهوای بقیه نقاط ایران صاف گاهی‌کمی ابری پیش بینی میشود .

حداکثر درجه حرارت هوای شهرستان تهران در ۲۴ ساعت گذشته۳۱ وحداقل آن ۲۰ درجه سانتیگراد بالای صفر بوده است .

گرمترین نقاطی که ایستگاه هواشناسی دارند در ۲۴ساعت گذشته آبادان با حداکثر ۳۶درجه وسردترین نقاط شهرستان کرمانشاه با حداقل ۹ درجه‌بالای صفر بوده است .

برای پرداخت مالیات و عوارض اصناف

اصناف با وزارت‌دارائی توافق کردند

معاون و مدیرکل درآمد وزارت دارائی درجلسه شورایعالی اصناف‌شرکت کردند

شب گذشته آقای هنجنی‌معاون وزارت دارائی باتفاق آقای احسانی مدیر کل د رآمد وزارت دارائی و آقای فرود شهردار تهران برای‌حل وفصل امور مالیات‌و عوارض‌اصناف در جلسه شورایعالی اصناف‌شرکت کردند .

در این جلسه پیرامون مشکلات کار و وصول مالیات از اصناف مختلف مذاکرات مفصلی انجام گرفت و سر انجام طرفین دراصول زیر موافقت کردند .قسمت اول مربوط به مالیاتهای توافق‌شده‌سال ۱۳۳۹ بود که اکثر اعضای‌اصناف صدی بیست تا صدی پنجاه آنرا پرداخته اند و بقیه را هنوز تادیه نکرده اند قرار شد که در این‌مورد شورایعالی اصناف اقدام نمایدتابقیه طلب دولت از اعضای اصناف‌وصول گردد .

وزارت دارائی همچنین در مورد پرداخت مانده های مالیاتی حاضر شد که تاپایان سال ۱۳۴۰ باصناف مهلت دهد تا بقایای مالیاتی خود را تصفیه کنند .

در مورد مالیات سال ۱۳۴۰ وزارت دارائی تقاضای توافق جدیدی را نمود و حاضر شد که اگر اصناف مالیات توافق شده جدید را بطور کامل بپردازند وزارت دارائی در پایان سال لایحه ای بمجلس تقدیم کند تا مالیات توافق‌شده‌سال ۱۳۴۰ برای مدت سه سال دیگر بهمان میزا ن‌ثابت بماند ترتیب وصول هم باین نحو خواهد بود که‌روسای وصول وزار ت‌دارائی با روسای اصناف توافق کنند و توافق‌به‌بانك اصناف فرستاده شود و بانك‌اصناف معادل وجوه توافق شده تضمین‌نامه بوزارت دارائی بدهد وزارت دارائی معادل تضمین نامه مفاصا حساب ارسال دارد ، در این‌نحوه کار هیچ مرد ی‌با هیچیك از ماموزان وصول دارائی تماس نخواهد داشت.

در مورد بعضی از اعضای‌اصناف که حاضر بتوافق نشوند وزارت دارائی لایحه ای‌تقدیم‌مجلس‌خواهد کرد تا مالیات این دسته بشکل دیگر و جداگانه تعیین و وصول شود ، ممکن است این دسته از اصناف مشمول ماده ۶ تعرفه‌عمومی مالیاتی نشوندیعنی مثل بازرگانان ومودیان دیگر باید اظهارنامه‌بدهند ویا وزارت‌دارائی‌پیش‌آگهی‌بفرستند واز تسهیلات مالیاتی اصناف‌محروم گردند .

در این جلسه در باره عوارض شهرداری نیز توافق گردید و قرار شد فعلا عوارض سال ۱۳۳۹ را بر اساس عوارض سال ۱۳۴۰ که به تصویب وزارت کشور رسیده‌است پرداخت نمایند .

گفته میشود که شهرداری‌موافقت کرده است که پرداخت عوارض اصناف از طریق اتحادیه ها صورت گیرد وهر اتحادیه ای راساعوارض افراد را جمع آوری کرده و آنرا بشهرداری پرداخت نماید .

تقاضای گروهی از اعضاء وزارت بهداری

درباره لزوم انتخاب وزیر بهداری از میان اعضاء آن وزارتخانه

امروز عده ای از پزشکان و کارمندان عالیرتبه وزارت بهداری‌بموسسه اطلاعات آمدندو بامدیر اطلاعات ملاقات کردند . این عده تقاضا داشتند نظریاتشان درروزنامه منعکس شود . افراد مزبورمی‌گفتند که تاکنون وزراء ومعاونین وزارت‌بهداری همواره از میان استادان دانشگاه انتخاب شده اند وکسی‌از بین پزشکان و اعضاء ورارت بهداری بوزارت و یابمعاونت‌نرسیده وحال آنکه افراد خارج‌از کادر ورارت بهداری بامور این‌وزارت‌خانه آشنائی ندارند و از این حیث اعضاء وزارتخانه مزبور صلاحیت بیشتری‌دارند.

این موضوع ضمنا سبب دلسردی و یاس افسران وزارت بهداری شده وآنها احساس می کنند که‌سالها خدمت آنان منجر بارتقاء و رسیدن بمدارج عالی نمی گردد و جا دارد برای رفع یاس از آنان و بهبودامورو‌زارت‌بهداری‌افرادی که در این وزارتخانه تجربه کافی اندوخته اند در راس آن وزارت‌خانه‌قرار بگیرند .

سپاسگزاری کارمندان وزارت پست وتلگراف ازدکتراعتبار

امروز چند نفر از کارمندان عالیرتبه وزارت پست‌و تلگراف‌بنمایندگی از طرف‌عموم کارمندان آنوزارتخانه باداره روزنامه مراجعه کرده واز خدمات‌آقای دکتراعتبار وزیرپست‌وتلگراف سابق و علاقمندی ایشان برفاه حال کارمندان آنوزارتخانه اظهار سپاسگزاری نمودند .

توضیح

آقای گرجی نماینده مجلس شورای ملی امروز به خبر نگار ما اظهار داشت :

آقای دکتر صالح در باره‌لایحه ترمیم و افزایش حقوق فرهنگیان در مجلس اظهار داشت که درتنظیم این‌لایحه قبلا‌با‌اینجانب ونمایندگان فرهنگیان مشورت کرده‌اند ولی من در مجلس این مطلب راتکذیب کردم .

توضیح آنکه لایحه تنظیمی آقای دکتر صالح در باره ترمیم حقوق معلمین که با بنده مشورت کرده بودند همان خواسته معلمین، یعنی اجرای ماده ۱۲ قانون‌تعلیمات اجباری بود که از قرار اطلاع بعدا درهیئت دولت‌قلب ماهیت‌به‌آن داده شد و نظر اینجانب در این باره همان است که طی طرحی بعد از ظهر پنجشنبه چهاردهم اردیبهشت ماه جاری ، بعد از اتمام نطق خود به ریاست محترم مجلس تقدیم کرده‌ام .

معاون اداری وزارت پست و تلگراف و تلفن

به قرار اطلاع . آخر وقت روز پنجشنبه هفته گذشته از طرف‌آقای دکتر اعتبار وزیر سابق وزارت پست‌و تلگراف و تلفن آقای دکتر فرهنگ شفیعی مدیر کل اداری آن وزارتخانه به سمت معاونت اداری وزارت پست‌و تلگراف و تلفن منصوب و مشغول کار شد .

ضیافت عصر پنجشنبه وابسته مطبوعاتی پاکستان

عصر روز پنجشنبه از طرف آقای دکتر خواجه عبدالحمید عرفانی وابسته مطبوعاتی و فرهنگی سفارت کبرای پاکستان در تهران میهمانی عصرانه بافتخار اعضاء هیئت مطبوعاتی ایران که اخیرا از پاکستان دیدن کرده‌اند داده شد .

در این میهمانی عده زیادی ازمدیران وسر دبیران مطبوعات‌پایتخت شرکت داشتند .

سه روزنامه‌نگار ایرانی اخیرا باتفاق سه روزنامه‌نگار ترك طبق برنامه مبادله روزنامه‌نگاران که منا بابتکار و دعوت دبیر خانه سنتوتنظیم شده است از پاکستان دیدن کردند .

رودخانه کرخه طغیان کرده‌است

ومزارع بخش بستان را زیرآب گرفت

بطوری که خبر نگار ما در سوسنگرد گزارش میدهد طی بارندگی های شدیدی در اطراف سوسنگرد و دشت میشان سیل جاری شده و در نتیجه رودخانه کرخه طغیان کرده است براثر طغیان رودخانه کرخه تاکنون کلیه مزارع کشاورزی زارعین بخش بستان را آب فرا گرفته و از این راه خسارت زیادی به کشاورزان وارد آمده است . هم اکنون‌مزارع کشاورزان بخش بستان در زیر امواج سیل پنهان شده است و طغیان رودخانه کرخه همچنان ادامه دارد .

انتصابات

در راه آهن

آقای محمد شاکری بمعاونت راه آهن ناحیه تهران منصوب شد

آغاز مسابقات وزنه برداری باشگاههای تهران

ازساعت ۶ بعد از ظهر روز گذشته مسابقات وزنه برداری باشگاه های‌ورزشی آزادتهران درسالن با شگاه ورزشی دخانیات زیر نظر فدراسیون وزنه برداری کشور آغاز گردید .

این مسابقات امروز و فردا نیز درسالن‌باشگاه دخانیات ادامه خواهد داشت .

فدراسیون طی بخشنامه‌ای بکلیه قهرمانان باشگاههای شرکت کننده اطلاع داده است.هر قهرمانی رکور د قهرمانی کشور را در این‌مسابقات بشکند جایزه مخصوصی از طرف فدراسیون دریافت خواهد داشت

بانکها مشتریان بدحساب را معرفی میکنند

درجلسه کانون بانکها که عصر دیروز تشکیل گردید یکی از مسائلی که‌مجددا مورد بررسی قرار گرفت مسئله مشتریان بد حساب و معرفی آنها بکانون بانکها بود .کانون بکلیه بانکهای عضو که چهارده بانك هستند توصیه نموده است برای حفظ ارزش چك واعتبار بانکها اسامی و مشخصات مشتریان بد حساب خود را بکانون تسلیم نمایند تا باطلاع سایر بانکهای عضو نیزبرسد تا این بانکها در معاملات خود با این افراد دقت بیشتری بکنند ودر صورت لزوم معاملات خود را با آنان قطع کنند تا بدین ترتیب‌افرادی که‌از اعتبار خود واعتماد بانك سوء استفاده میکنند از ردیف مشتریان این بانکهاخارج‌شوند.

آخرین خبر

خبرنگار ما در قم‌یکساعت بعد از ظهرتلفنی گزارش‌دادورود دستجات عزاداران شهرستانها بقم که از بعد از ظهر دیروز شروع شده است همچنان ادامه دارد ، اتومبیل های سواری و اتوبوس های حامل هیئت های عزاداران که برای شرکت در مراسم چهلمین روز رحلت پیشوای شیعیان جهان وارد قم میشوند ، زنجیروار بسوی این شهرستان در حرکت است امروز شهر قم از کثرت جمعیت بحدی شلوغ شده است که از ورود اتومبیلها به شهر جلو گیری میشود .

در حال حاضر شهر قم یکپارچه عزا شده و بزرك و کوچك ، مرد و زن ،پیرو جوان همه در حال‌عزا بر سینه و سر میزنند و بطرف مقبره پیشوای‌فقید شیعیان جهان روی می آورند .

دیشب یکهزار نفر عزاداران شهرستان یزد وارد قم شدند و در محوطه شهرداری و باغ مقابل آن اقامت کردند .

هم اکنون دستجات عزاداران همدانی درتکیه تولیت ،آذربایجانیها در مدرسه حجتیه ،زرندیها درسرای حافظ ،بروجردیها درعمارت نزدیك منزل آیت‌اله بروجردی، ساوه‌ایها در مسجد گذر حاج شعبانعلی‌اقامت کرده‌اند ، عده زیادی از شیعیان عراقی هم که از بغداد و کاظمین و کربلا و نجف برای شرکت در مراسم چهلمین روز رحلت پیشوای شیعیان جهان وارد قم شده اند در خیابان ایستگاه راه آهن اقامت دارند ، هیئت عزاداران رفسنجانی‌در مسافر خانه های خیابان حضرتی سکونت نموده اند ، در خیابانها و کوچه های شهر قم ازکثرت‌جمعیت راه عبور نیست ، از صبح‌امروزبعلت ازدیاد جمعیت در خیابانها و کوچه های قم از ورود اتوبوسهای‌مسافری بشهر جلوگیری شد ولی اتومبیل‌های حامل هیئتهای عزاداران که سیاهپوش میباشند یکی پس از دیگری بحالت کاروان‌عزا وارد شهر میشوند و هیئتهای عزاداران‌را پیاده میکنند از صبح‌امروزدستجات سینه زنی با علامتهای عزابر سینه‌و سر زنان بانوحه خوانی بسمت‌صحن در حرکت میباشند این عزاداران‌بر مرقد مطهر پیشوای فقید شیعیان جهان عزادارای میکنند و درمجلس سوگواری که بمناسبت شب‌چهلم رحلت آن فقید سعید در مسجد اعظم تشکیل شده استشرکت می‌نمایند ، پیش بینی میشود که‌شهر قم فردا از این هم شلوغ‌ترشود .

مراسم چهلم آیت‌الله

بقیه از صفحه اول

بسوی قم

از صبح امروز دسته دسته مردم تهران‌برای شرکت در مراسم شب چهلم حضرت آیت‌الله بروجردی با اتومبیل بسوی قم روان شده‌اند .

خبرنگار ماازقم گزارش میدهد که از دو روز قبل گروهی ازاهالی شهرستان های اصفهان یزد - کاشان -بروجرد ودیگر استانها برای شرکت در مراسم مزبور بقم وارد شده‌اند .

دو شهر ری

خبرنگار ما در شهرری گزارش داد دیشب بیش از سه هزار نفر از عزاداران و هیئت های مختلف سوگواری شهرستان مشهد برای شرکت در مراسم شب چهلم رحلت پیشوای شیعیان جهان حضرت آیت‌اله العظمی بروجردی قدس‌سره که امروز در قم بر گزار میشود با اتوبوس سیاه پوش وارد شهر ری گردیدند تا پس از زیارت مرقد - حضرت عبدالعظیم بقم برونده .

هیئت های عزاداران مشهد هنگام ورود به شهر ری از طرف روحانیون و کسبه و بازاریها و اهالی شهر ری مورد استقبال قرا گرفتند و ازطرف بازاریهای شهر ری چند راس گاو وگوسفنددرجلوی دستجات‌عزاداران مشهد قربانی شد .

هیئت های عزاداران مشهد پس از چند ساعت توقف در شهر ری با همان اتوبوس های سیاهپوش در حالیکه تلاوت قرآن‌از بلند گوهائی که بربالای اتوبوسها نصب شده بودبگوش میرسید بطرف قم‌حرکت کردند .

خبرنگار ما اضافه کرد که از صبح امروز اتوبوسهای حامل‌هیئت های عزاداران تهران یکی پس از دیگری‌زنجیروار بطرف قم‌درحرکت میباشد .

بمناسبت چهلمین روزدرگذشت حضرت آیت‌الله بروجردی ظرف امروز وفردا مجالس ترحیم ویادبود از طرف قاطبه مردم در شهر و شهرستان ها برپاست . از اینروی از ساعت چهار بعد از ظهر امروز تا ساعت ۲۲ فردا دوشنبه‌هیجدهم فروردین برنامه موسیقی رادیو - ایران وکلیه رادیو های استانها تعطیل‌خواهد بودهمچنین‌تلویزیون ایران امشب و فردا شب برنامه نخواهد داشت .

تجدید عزا

خبرنگار ما در قم تلفنی گزارش داد از بعد از ظهر دیروز ورودهیئت های عزاداران و دستجات سینه زنی برای شرکت در مراسم چهلمین‌روز وفات پیشوای شیعیان جهان به قم شروع شد .

شهر قم که از روز رحلت‌حضرت آیت‌اله العظمی بروجردی سیاه - پوش شده‌بود دوباره حالت عزابخود گرفت و پرچم های سیاه در بالای مساجد و تکایا و گوشه و کنار شهر قم برافراشته شد .

هم‌اکنون شهرقم سیاهپوش‌است و همه مردم آماده برگزاری مراسم شب چهلم رحلت حضرت آیت‌اله‌العظمی بروجردی میباشند .

از یکهفته قبل مقدمات تامین مسکن و غذای هزاران نفر ازافراد ودستجات عزادارانی‌که باین‌مناسبت وارد قم میشوند فراهم گردیده است .

پیش بینی میشود که تا عصر امروز بیش از یکصد هزار نفر هیئت های عزادار شهرستانها برای شرکت در مراسم چهلمین‌روزرحلت پیشوای شیعیان‌جهان وارد قم‌شوند

تعطیل ادارات

در اجرای منویات ملوکانه طبق دستور مقامات مرکزی فردا استثنائا ادارات دولتی شهرستان قم تعطیل خواهد بود .

راهها یکطرفه است

طبق اطلاع از صبح فردا تا دو ساعت بعد از ظهر راه تهران -قم یکطرفه و از دو ساعت بعد از ظهر تا هنگام غروب جاده قم -تهران یکطرفه خواهد بود .

نماینده شاهنشاه

فردا والا حضرت شاهپورغلامرضا بنمایندگی‌ازطرف‌شاهنشاه درمجلس ترحیم و سوگواری که بمناسبت اربعین پیشوای شیعیان جهان در مسجد اعظم بر گزار میشودشرکت میجویند و مجلس را ختم میکنند و آیت‌اله زادگان بروجردی را از عزا در می آورند .

در زنجان - خبرنگار ما درزنجان گزارش داد اهالی شهرستان‌زنجان امروز را بمناسبت چهلمین روزرحلت پیشوای شیعیان جهان تعطیل‌عمومی اعلام کرده‌اند و مجالس ختم و سوگواری در مساجدو تکایای شهر تشکیل داده‌اند . از طرف علما و روحانیون زنجان و همچنین ازطرف حجةالاسلام حاج‌عزالدین‌حسینی‌امام جمعه این شهرستان مجالس متعدد سوگواری باین مناسبت تشکیل گردیده است .

هم اکنون‌صدای تلاوت قرآن از بلندگو های مساجد وگوشه و کنار شهر زنجان بلند است و زنجان بمناسبت اربعین حضرت آیت اله العظمی بروجردی عزادار است .

برنامه آینده مولن روژها

اولین بانك غیر دولتی

بقیه از صفحه اول

دانند. چه‌دارنده حساب سیار می تواند در هر نقطه از کشور که بانك بازرگانی دارای شعبه است از حساب خود برداشت کرده و یابحساب خودبول بگذارد.

آنها از این‌کار سه‌فایده دیگر بیشتر می‌برند که خود موجب می شود بیش‌از پیش بافتتاح حساب سیار رغبت نشان دهند.

فایده اول حفظ پول آنهاست که دربانك بازرگانی ازهرگونه گزندی محفوظ است ودوم جوایزی که‌از اینراه بدست می‌آورند وسوم بهره مناسبی است‌که بانك بازرگانی ایران به‌آنها میدهد.

چنانکه میدانیم بانك بازرگانی ایران اولین بانك غیر دولتی است که‌باسرمایه های خصوصی بوجود آمده واز این لحاظ مردم به آن اعتقاد خاصی دارند وتوسعه‌معاملات آن‌وتوجه روز افزونی که‌مردم‌بدان می‌کنند خود بهترین دلیل این ادعاست .

سابقه تشکیل بانك بازرگانی

باید دانست که ۷۲ سال پیش که اولین بانك درایران تشکیل شد. (بانك شاهنشاهی) تا ۱۳۲۸ کسی تصور نمی‌کرد بتوان درایران بانك غیردولتی تشکیل داد واگر هم چنین فکری بوجود می‌آمد کسی قبول نداشت که مردم بدان اعتماد کنند.

زیراتاقبل از تاسیس بانك‌بازرگانی ایران که پیشقدم تاسیس بانکهای غیردولتی درایران بود معمولابانك ها باسرمایه وبمباشرت دولت ،یا وسیله‌بانکها یادولت های خارجی درایران تاسیس و اداره می‌شدند ودرحقیقت باتاسیس بانك‌بازرگانی ایران دوره نوینی درتاریخ بانك - داری ایران آغاز گردید و تاریخ ایران همچنان آنرا در سینه خود بیادگار ثبت کرده است .

اصولا تاسیس بانك بازرگانی ایران روی این نظر بود که وجود این موسسه متضمن نفعی بـرای ایران وایرانی باشد و ضمن‌کمك باقتصادیات کشور و انجام کـار مثبت برای گروهی از بی‌کاران‌نیز کار تهیه شود، سرمایه های ملی به‌کار افتد، دادوستد افزایش‌یابدو بالطبع‌سطح‌تولیدات کشاورزی فزونی یافته ودر نتیجه بزندگی‌فرد فرد مردم روستائی وشهرنشین بهبود بیشتری بخشد ودرحقیقت وسیله مثبت‌وارتزاق گروهی از هم‌میهنان فراهم گردد و بعلاوه بـرای کسانیکه سبوا یـا عمدا انجام کار مثبت را در این کشور تخطئه می کردند این امر نمونه وسر مشقی باشد.

خوشبختانه بانك بازرگانی ایران که بدست ایرانی و با سرمایه ایرانی و بالاخره برای ایران و ایرانی‌بوجود آمد توانسته است با تلاش وکوشش خستگی ناپذیر و صداقت و امانت‌کار کنان خودواز طرف دیگر جلب اعتماد واطمینان توده مردم و استقبال وپشتیبانی آنان مقام و موقعیت‌خاصی را در جامعه اقتصادی کشور احراز کند.

بانك بازرگانی ایران در دوران‌عمر یازده ساله خود در پیشرفت امور اقتصادی و بسطو توسعه تجارت‌سهم بسزائی دارد وطی اینمدت توانسته است موفقیت های افتخار آمیزی‌کسب نموده و لیاقت آنرا دارد که مثل‌افراد سایر ملل مترقی‌جهان‌از عهده‌کارهای مهم و انجام امور اجتماعی بخوبی وبا مطالعه وآشنائی باشیوه‌های نوین بانکداری است که در اجرای این برنامه ظرف چندسال اخیر تاکنون بانك از ایـن برنامه استفاده نموده‌اند.

ضمنا چون هدف اصلی بانك کمك به‌بازرگانان وتولیدکنندگان محصولات صنعتی وکشاورزی می‌باشد طی یازده سال اخیر بادویست میلیون ریال سرمایه در گـردش بیش‌از بیست میلیارد ریال وام و اعتبار دراختیار این طبقه قرار داده ولی اولیاء بانك باین‌حد اکتفا نکرده برای جلب اعتماد بیشترمردم وبرای آنکه بانك بازرگانی ایران مصدر خدمات بیشتری‌بمردم بشود حساب سیار را بوجود آوردند که شرح آن بنظر خوانندگان رسید.

نظیر این حساب که مزایا و امتیازات آن شمرده شد درهیچیك از بانك‌های کشور ویابانك هـای خارجی وجود ندارد .

واما اقدامات مهم دیگر بانك بازرگانی ایران علاوه بر توسعه امور مختلف بانکی از قبیل تاسیس شعبات ونمایندگی های مختلف در داخل وخارج ازکشور و فراهـم نمودن وسائل کار بهتر و تسریع درانجام معاملات بانکی وجلب رضایت بیشتر مشتریان خود،دعوت شخصیت های برجسته اقتصادی کشورهای مختلف اروپا و آمریکا منجمله دکتر شاخت برجسته‌ترین شخصیت امور بانکی واقتصادی کشور آلمان غربی واعزام اعضای موثر بانك بخارج از کشوربرای امروزبانك‌بازرگانی‌ایران علاوه‌بر۱۳ شعبه درتهران وحومه دارای ۳۶ شعبه‌هم درشهرستانهابوده‌ونیزموفق گردیده باجلب اعتماد واطمینان سرمایه‌داران خارجی دونمایندگی دردوشهربزرك اروپائی یعنی لندن وهامبورك که از مراکز عمده دادو ستد ومعاملات تجاری است دائر نماید.

اطلاعات

یکشنبه بیست ویکم ذی‌القعده ۱۳۸۰ـ هفتم مه ۱۹۶۱

سال سی وپنجم ـ شماره ۱۰۴۹۷

افتتاح هنرستان هنرهای زیبای دختران

ساعت شش و نیم بعد از ظهر امروز علیاحضرت فرح پهلوی شهبانوی ایران نمایشگاه آثار نقاشی هنر جویان هنرستان هنرهای زیبای دختران را در محل تالار فرهنگ افتتاح می‌نمایند.

در این نمایشگاه ۱۳۰ تابلوی نقاشی ۸ مجسمه و در حدود ۵۰ مینیاتور و ۲۰ کارحکاکی وجود دارد.

در مراسم امروز بعد از ظهر کلیه هنر جویان هنرستان که ٤٦ نفر میباشند بحضور علیاحضرت معرفی خواهند شد.

جشن سالیانه هنرستان باله درحضور شهبانوی ایران

ساعت ۵ ونیم بعد از ظهر روز پنجشنبه ۲۱ اردیبهشت جشن‌سالیانه هنرستان باله وابسته بهنرهای زیبای کشور در حضور علیا حضرت فرح پهلوی شهبانوی ایران در تالار فرهنگ اجرا خواهد شد.

در این برنامه علاوه بر هنر جویان، استادان هنرستان مزبور نیز شرکت دارند.

سفیر ایران استوارنامه خودرا برئیس جمهوری برزیل تقدیم‌کرد

برازیلا ـ ٦ مه ـ یونایتدپرس ـ سه تن از سفرای کبار کشورهای خارجی از جمله آقای محمود فروغی سفیر ایران امروز استوارنامه‌های خود را به جانیوکا دروس، رئیس جمهوری برزیل تقدیم کردند

سفیر وافسران جنك کانادا در اصفهان

آخروقت امروز خبرنگار ما در اصفهان تلفنی گزارش داد ظهر امروز سفیر کانادا باتفاق سه نفر از افسران دانشگاه جنك آن کشور باهواپیما وارد اصفهان شدند و در فرودگاه از طرف تیمسار پیروزان فرمانده مرکز توپخانه و افسران ارشدمورد استقبال قرار گرفتند این هیئت آثار تاریخی اصفهان‌را بازدید نمودندواز طرف مرکز توپخانه تسهیلات لازم برای‌آنان فراهم گردید و مورد پذیرائی‌قرار گرفتند سفیر کانادا و همراهان ساعت٤ بعد از ظهر به تهران مراجعت می کنند.

مدیرکل وزارت خارجه انگلیس از تهران رفت

آقای آر. اس. کرافورد مدیر کل سیاسی وزارت امور خارجه انگلیس که امور مربوط بایران و دیگر اعضاء منطقه ئی سنتو را زیر نظر دارد پس از یك توقف دو روزه امروز از تهران بلندن رفت.

آقای کرافورد در راه بازگشت از آنکارا دو روز در تهران ماند ودر اینمدت با مقامات سفارت کبرای انگلیس در تهران تبادل نظرکرد وبا آقای افشار معاون سیاسی و پارلمانی وزارت خارجه ملاقات نمود.

امروز خرس قوی هیکل باغ وحش فرار کرد

درجاده شمیران حیوان وحشی دونفر رابسختی‌مجروح‌ساخت

درساعت دو بعد از ظهر امروز خرس قوی هیکل باغ‌وحش بر اثر اهمال مامور مراقب خود که درقفس را باز گذاشته بود فرار کرد و در خیابان پهلوی‌و جاده شمیران براه افتاد و دو نفر را بسختی‌مجروح‌کرد. در اندك مدتی جاده از رفت و آمد اتومبیل ها و عابرین قرق‌شد وهر کسی بگوشه ای پناه برد وخرس وحشی یکه تاز میدان شد.

حملات پی در پی خرس باتومبیل ها و عابرین صحنه ترسناکی بوجود آورد و اتومبیلها نیز از ترس خرس نتوانستند از جاده بگذرند. اندکی بعد مامورین‌مراقب با اسلحه بدنبال خرس آمدند خرس فراری هنگام‌فرار از جاده شمیران از وسط درخت ها گذشت وبطرف تپه های امانیه‌سرازیر شد تا ساعت سه بعد از ظهر بااینکه کلیه مامورین، بدنبال خرس بودند نتوانستند حیوان را دستگیر کنند.

خبرنگار ما که در ساعت سه بعداز ظهر در محل حاضر شده‌بود اطلاع داد که مامورین با شلیك چند گلوله خرس را کشتند.

دیك بخار کارخانه مقواسازی‌منفجر گردید

ظهر امروز خبرنگار ما در شهرری گزارش داد که مقارن ظهر امروز بر اثر انفجار دیك بخار کارخانه مقوا سازی موسی جمائیل‌واقع در مهدی آباد ۲۰ کیلو متری جاده قم دو نفر از کارگران کارخانه بسختی مجروح شدند و یکنفر دیگر بر اثر شدت انفجار واصابت در دیك بخار بروی شیروانی ساختمان کارخانه پرتاب‌شد هنوزاطلاع‌بیشتری از چگونگی وقوع این حادثه و تعداد مجروحین و یا مقتولین بدست نیامده است.

آخرین خبر راجع به تشکیل دولت جدید

بقیه ازصفحه ۲۱

اطلاع آقای علی فرداد همچنان به سمت رئیس دفتر نخست وزیرانجام وظیفه می کند.

ازدحامی که از صبح امروز در کاخ نخست وزیری به چشم می خورد طبق گزارش خبر نگار ما طی سالهای اخیر در محوطه کاخ نخست وزیری بی سابقه بوده‌است همه اتاق ها، راهرو ها و گوشه وکنار کاخ از سیل جمعیتی که برای دیدار و تبریك نخست وزیر جدید آمده بودند موج می زد.

در بین جمعیتی که برای تبریك آمده بودند دسته هائی از روزنامه نگاران، نمایندگان مجلس، روحانیون، اصناف، کارمندان دولت قضات و فرهنگیان دیده می شدند.

این عده غالبا در دسته های چهار و پنج نفری داخل اتاق نخست وزیرشده و پس از یك مکث کوتاه و چند دقیقه ای خارج می شدند.

آقای حمید سیاح سفیر کبیر سابق ایران در شوروی صبح امروز ملاقات بسیار کوتاهی با آقای‌نخست وزیر داشت

ملاقات فرهنگیان

صبح امروز مدیر کل و جمعی از روسای فرهنك استان در کاخ نخست وزیری با آقای دکتر امینی ملاقات کردند.

سیاست خارجی

خبر نگار ما امروز توانست‌با استفاده از یك فرصت کوتاه مصاحبه ای با آقای نخست وزیر به عمل آورد.

اولین سئوال مربوط بسیاست خارجی بود. آقای دکتر امینی اظها رداشت: من هنوز در مورد سیاست خارجی دولت مطالعه ای نکرده ام و حالا فقط مشغول‌انتخاب همکاران خود هستم.

آقای نخست وزیر راجع به مسافرت بمسکو گفت: در اولین فرصت پرونده‌روابط ایران‌وشوروی را مطالعه خواهم کرد و در این زمینه تصمیم خواهم گرفت.

اولین قدم

آقای دکتر امینی راجع به فرهنگیان به خبر نگار ما گفت: اعلیحضرت نسبت به وضع معلمین توجه خاص دارند و دراین باره دستور های سریع و موکد صادر فرموده‌اند، من تمام سعی خودرا به عمل می آورم که با توجه به مقررات دولت خواسته های معلمین عملی گردد و اصولا یکی ازنخستین قدم های دولت من تامین رفاه معلم خواهد بود.

من با نمایندگان معلمین تماس گرفته ام و باز هم تماس خواهم داشت تا بالاخره ترتیبی بدهیم که با مقدورات دولت تا آنجا که‌ممکن است نظرات این طبقه تامین گردد

وزیر جنك

تیمسار سپهبد نقدی، وزیر جنك از صبح امروز در دفتر کار خود مشغول کار بود.

خبر نگار ما در این باره‌سئوال کرد آقای دکتر امینی، گفت: خود من دستور داده ام که‌ایشان مشغول شوند. بقیه وزارتخانه ها را فعلا معاونین اداره خواهند کرد.

معرفی دولت

آقای نخست وزیر به خبر نگار ما اظهار داشت: اعضای دولت را زودتر از آنچه که دیروز گفتم به حضور شاهنشاه معرفی خواهم کرد.

آقای دکتر امینی دیروز به‌خبر نگار ما گفته بود که زودتر از یکهفته اعضای دولت جدید معرفی نخواهند شدلیکن اکنون قطعی‌بنظر می رسد که طی دو روز آینده اعضاء دولت به حضور شاهنشاه معرفی گردند.

دو ملاقات دیگر

امروز آقای مهندس اصفیا با نخست وزیر ملاقات کرد و پس از آن بلافاصله به بازدید سد کرج رفت.

آقای عبدالوهاب اقبال استاندار کرمان نیز امروز جزء ملاقات کنندگان با نخست وزیر بود.

اولین دستور

اولین دستور آقای دکتر امینی نخست وزیر عصر امروز طی بخشنامه ای باین شرح بوزارتخانه ها ابلاغ شد:

تا معرفی هیئت وزیران معاونان پارلمانی مسئول حسن جریان امور مربوط بوزارتخانه ها خواهند بود.

نخست‌وزیر ـ دکتی‌علی‌امینی

اعزام نماینده بقم

عصر امروز آقای هادی اشتری بنمایندگی‌از طرف آقای‌نخست‌وزیر برای شرکت در مراسم‌چهلمین‌روز وفات‌آیت‌الله بروجردی رهسپارقم میشود.

آقای اشتری نامه‌ئی از آقای دکتر امینی بعنوان‌حجت‌الاسلام‌آقا محمد حسن بروجردی فرزند ارشد مرحوم‌آیت‌الله همراه دارد.

در این نامه آقای دکتر امینی اظهار کرده که من کمال علاقه را داشتم شخصا در مراسم‌چهلمین‌روز وفات پیشوای شیعیان شرکت کنم لیکن متاسفانه گرفتاریها و مسائل روز مانعست و آقای هادی اشتری بنمایندگی اینجانب‌درمراسم‌حضور خواهد یافت.

بنظر میرسد که آقای هادی اشتری‌دردولت‌جدیدبسمت‌وزیر مشاور منصوب شود.

دارائی و گمرکات

امروز شهرت داشت که ممکن است‌وزارت‌دارائی ووزارت‌انحصارات و گمرکات مجددا تلفیق شده و بصورت وزارتخانه واحدی در آید.

برای وزارت دارائی از آقای ابوالحسن‌بهنیا اسم برده میشود.

دیگر وزرای جدید

احتمال میرود آقای مهندس‌غلامعلی فریور بسمت وزیر صنایع و معادن، مشغول کار شود.

آقای دکتر طبا برای پست‌وزارت بهداری به‌تهران خواسته‌شده است.

امروز گفته میشد که آقای دکتر پورهمایون در پست وزارت‌بازرگانی باقی خواهدماند همچنین گفته‌میشود که آقای قدس نخعی درپست‌وزارت امور خارجه خواهد ماند ممکن‌است آقایان دکتر محسن نصر و دکتر سیاسی‌نیزجزء همکاران نخست‌وزیر جدید باشند.

وزرای دادگستری، کشور وپست و تلگراف گمان نمیرود تغییر کنند. راجع به وزارت خانه های راه، کشاورزی، کار وفرهنك مطالعات آقای نخست‌وزیر هنوز پایان نیافته است.

شرفیابی

آقای دکتر امینی مقارن ساعت یازده امروز در کاخ اختصاصی به حضور شاهنشاه رسید.

طبق اظهارمحافل‌نزدیك به‌نخست وزیری، نخست وزیر در شرفیابی امروز صورت همکاران خود را بنظر شاهنشاه خواهد رسانید و احتمال میرود تافردا دولت بشاهنشاه معرفی گردد و در جلسه علنی روز سه‌شنبه مجلس شورای ملی نخست وزیر و اعضاء دولت جدید شرکت کنند.

نطق امشب نخست وزیر

آخروقت امروز کسب اطلاع شد که آقای نخست‌وزیر نطقی تهیه کرده است که احتمالا امشب ازرادیو پخش خواهد شد. در این نطق نخست‌وزیر جدید نظر خودرا درمورد امور مختلف مملکتی ابراز خواهد داشت و ضمنا از عموم مردم تقاضای پشتیبانی و همکاری خواهد نمود.

کامیونداران بار دیگر اعتراض کردند

درجلسه دیشب اتحادیه کامیونداران پیشنهاد اعتصاب‌شد ولی قرار شد تامذاکره بادولت جدید از اینکار خودداری گردد

دیشب جمع کثیری از کامیون داران‌در محل‌اتحادیه اجتماع کردند ونسبت به مشکلات کار خود و همچنین طرز اجرای مقررات‌توزین کامیونها اعتراض نمودند و اظهار میداشتند اگر وضع بدین منوال ادامه پیدا کند و برای هر سرویس با کمی نرخ حمل و نقل و تقلیل بار گیری چند صد تومان هم‌جریمه به عنوان ارتفاع بار، و دود گازوئیل وایراد های دیگر بگیرند همان بهتر است که دست از کار بکشیم یکی دیگر از کامیونداران اظهار داشت آقایان شب و روز کارکردن در این راه های خراب و با این ظرفیت و این نرخ حمل و نقل و رفتار غیر منطقی ماموران‌بهتراست کامیون های خودرا بخوابانیم و کار نکنیم،

عموم کامیون داران تحت تاثیر قرار گرفتند و یکی ازکامیونداران پیشنهاد کرد تا تعیین تکلیف‌نهائی کار کامیون ها متوقف گردد و دست از کار کشیده شود در این موقع آقای آذرفر نماینده کامیون داران اظهار داشت روزی نیست که از شهرستان ها شکایاتی در این مورد به دفتر اتحادیه نرسد. هیئت مدیره بنا به وظیفه ای که درحمایت از صنف خود دارد مشکلات شما را باستحضار مقامات مربوطه رسانیده و مراتب ناراحتی شما را تشریح نموده است ولی امروز متاسفانه اعتراف می کنم که‌نتیجه مطلوبی نگرفته است با آنکه‌عده‌ای پیشنهاد می کنند کار خودراتعطیل کنند ولی بهتر است اجازه دهید که هیئت مدیره این موضوع را قبلا با آقای نخست وزیر که کم و بیش از مشکلات عمومی مردم‌اطلاع دارند در میان بگذارد و پس از آن که از نتیجه این مذاکرات اطلاع یافتند، هر روشی را که اتحادیه صلاح دانست در پیش خواهید گرفت.

امروز عده ای از کامیونداران بروزنامه آمده و اظهار داشتند که در ارتفاعات فیروز کوه کامیونهارا بعلت دود کردن جریمه میکنند این عده گفتندکه باوجود صد هااتوبوس دیزل شرکت‌واحددر شهر دومیلیونی تهران اخذ جریمه از کامیون‌سنگین و آنهم بعلت دود کردن در قله کوه کار درستی نیست کامیونداران‌گفتند که وضع راههافوق العاده خراب‌است و بطور کلی کسی بفکر اصلاح راهها نیست عده ای از کامیونداران از مامورین قپان و ادارات بازرسی‌که‌در دروازه ها تاسیس شده شکایت داشتند و میگفتند که این مامورین بهانه میگیرند و مانع از کسب وکار کامیونها و کامیوندارها میگردند کامیوندارها گفتند که از این وضع کامیوندار ها و رانندگان و کارگران کاراژ های سراسر خیابان قزوین که از گردش چرخ کامیون نان میخورند ناراحت هستند و تقاضا داشتند که هر چه زودتر برای مشکلات این صنف‌اقدام جدی بعمل آید کامیون‌داران در پایان اعلام کردند که ما این مطالب را باطلاع مقامات مربوطه میرسانیم و اگر توجهی باین‌مطالب نشود ناچارا دست از کار خواهیم کشید.

فرماندار یزد

آقای محسن‌تربتی که‌یکی‌از صاحب منصبان عالی رتبه وزارت کشور می باشد بسمت فرماندار شهرستان یزد منصوب گردید و امروز بصوب محل ماموریت خود عزیمت کرد.

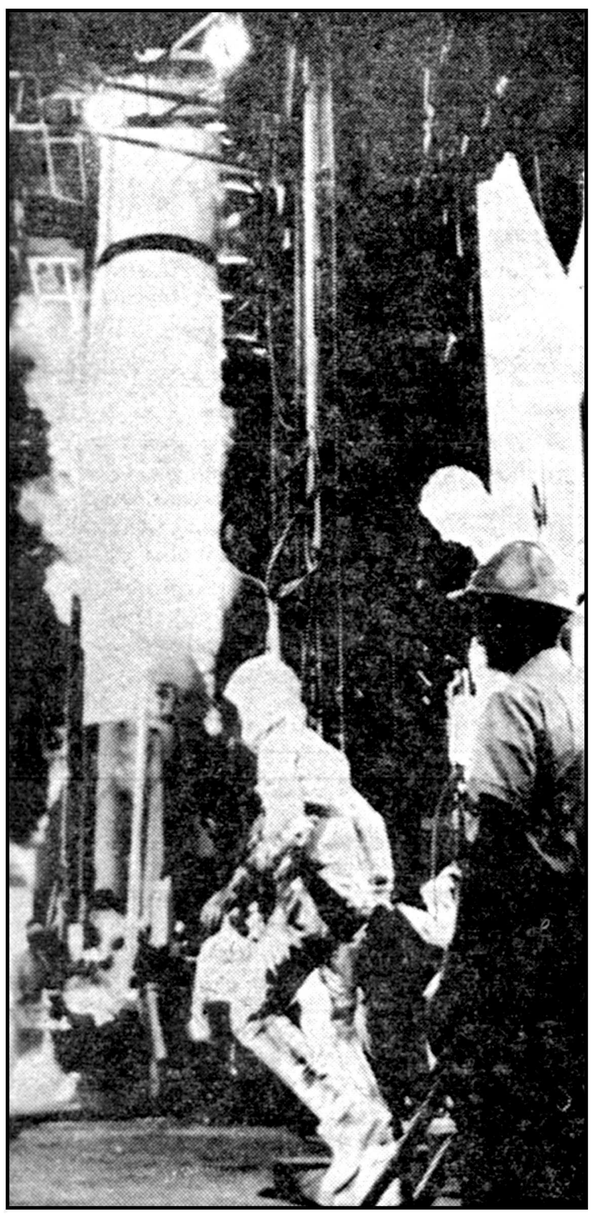

آلان. ب. شهارد، نخستین فضانورد آمریکا در پایگاه کیپ‌کاناورال بداخل کپسول مرکوری که توسط یك موشك رداستون اورا بفضا برد قدم میگذارد. چند دقیقه بعد از آنکه شهارد داخل کپسول شد فرمان شلیك صادر گردید وبدین ترتیب نخستین سفر فضائی آمریکا آغاز شدو ۱۵ دقیقه بعد با موفقیت پایان‌یافت.

۳۰۰ کشیش ازکوبا اخراج شدند

هاوانا ـ ۷مه ـ ۳۰۰ نفر کشیش وراهب و راهبه که باتهام «فعلیت‌های ضد انقلابی» از طرف کاسترو اخراج شده اند، در همین هفته کوبا را بقصد اسپانیا بایك‌کشتی اسپانیائی ترك خواهند گفت. روزنامه «کمبا» که این خبر را داده است می افزایدکه بنظر دولت کوبا این گروه‌با سربازان مزدور که به کوبا حمله کردند همکاری داشته اند.

کمیسیون آتش‌بس عازم‌لائوس شد

دهلی جدید ـ ۷مه ـ خبرگزاری فرانسه ـ نخستین دسته اعضای کمیسیون سه جانبه نظارت بر آتش بس بامداد امروز از دهلی جدیدرهسپار لائوس شدند.

این دسته که از ۲۰۰ نفر افسر و سرباز کانادائی، لهستانی‌و هندی تشکیل‌شده است از راه سایگون به وین‌تیان خواهند رفت.

آگهی استخدام (ماما)

بنگاه حمایت مادران و نوزادان برای خدمت در تهران به عده‌ای مامای دیپلمه که در محل دیگری بخدمت اشتغال نداشته باشند احتیاج دارد که طبق مقررات بنگاه استخدام وبکار بگمارد.

از داوطلبان خواهش میشود همه روز تا آخر وقت اداری روز ۵ شنبه ۲۱ اردیبهشت ماه ٤۰ بکار گزینی بنگاه حمایت مادران و نوزادان واقع در خیابان مولوی(باغ‌فردوس) مراجعه نمایند. آـ٤۷۲٦ ۱ـ۳

کافه باستانی، بهشت تهران

افتتاح باغ باصفا و مفرح خودرا مژده میدهد

ازامشب در هوای آزاد و مفرح باغ کافه باستانی، بهشت تهران

آواز بانو سیماخواننده رادیو

وآوازخواننده جدید بانوپریا

بانضمام کنسرت استاد عبدالرحمن خواننده رادیو تلویزیون لبنان بهمراهی رقص رقاصه مشهور تحیه جمال و سایر برنامه‌های جالب دیگر.

بهشت تهران در سالن تابستانی خود آماده برگزاری همه‌گونه مجالس جشن و عروسی است.

خیابان شمیران ـ تلفن ۷۰٤۰۵ ـ کافه‌باستانی دارای لژ خانوادگی است. آـ٤۹۸۰

مرغابی
سرخ شد!

موهبتی که باانتخاب جناب آقای مهندس منوچهر ریاحی برای مردم غیور و شرافتمند نطنز حاصل شده اینجانبان‌را برآن داشت ضمن عرض صمیمانه ترین تبریك بجناب ایشان خودرا نیز دراین موهبت شریك بدانیم و موفقیت معظم له را درراه خدمت بمردم ایران از درگاه قادر متعال خواستاریم.

حسین کامکار ـ احمد آقاربیع ـ ابوالقاسم آقا ربیع ـ علی‌آقا ربیع آـ۵۰۹٦

برای اتلاف سگهای ولگرد

چون برای اتلاف سگهای ولگرد که اخیرا تعداد آنها بسیار زیاد شده برنامه مشترك و وسیعی با همکاری ادارات کل بهداری و امور شهر تنظیم وازروز ۱٦ر۲ر٤۰ بموقع اجرا در خواهد آمد از صاحبان سگهای خانگی تقاضا میشود در نگاهداری سگهای خود کمال‌مراقبت را معمول واز رهاکردن سگها در معابر جدا خودداری نمایند بدیهی است در غیر اینصورت چنانچه این قبیل سگها از طرف اکیپهای‌مامور اتلاف سك معدوم شوند هیچگونه شکایتی مسموع نخواهدبود.

شهردار تهران

اعطای بورس تحصیلی ازطرف مؤسسات

لاروس ـ هاشت و ارفرانس

بیکنفر ایرانی

در جلسه‌ایکه ساعت ۱۱ روز گذشته در دفتر آقای مناف زاده با حضور آقایان زیر:

گاریل مستشار فرهنگی سفارت کبرای فرانسه در ایران ـ دوبل‌نوو نماینده ارفرانس ـ ساهاکیان مدیر کتابخانه فرانسه در ایران ـ بولانژه مخبر ژورنال دو تهران ـ در هوانسیان نماینده کیهان انتر ناشنال و اوریانت پانوراما تشکیل گردید در مورد انتخاب یکنفر محصل یا دبیر ایرانی که برای مدت یکسال بایستی جهت مطالعه و تحصیل دررشته ادبیات و علوم وتاریخ تمدن در آتیه نزدیکی بفرانسه فرستاده شود تصمیماتی گرفته شد.

بزودی در مورد شرایط وزمان قبول تقاضا برای این‌بورس که از طرف سه موسسه لاروس و هاشت وارفرانس‌به یکنفر ایرانی اعطاشده اطلاعات جامعتری انتشار خواهد یافت.

آگهی فروش خانه های نقد و اقساط

باطلاع عموم میرساند که سری دوم خانه‌های این شرکت در کوی‌بیمه (واقع دراول جاده کرج) وآخرین‌سری‌خانه های کوی کاخ واقع در جاده شمیران شروع. علاقمندانی که مایل بخرید باشند می توانند تا۱۵ خرداد ماه از دو منطقه و خانه‌ها بازدید ودرصورت تمایل بدفتر مرکزی شرکت مراجعه فرمایند.

شرکت ساختمانی کاخ

تلفن ۸۱۸۰۷ـ ٤۵۹٦۲ـ ٦۹۹۲۷ـ ٤٤۷٤۰

تصمیم شاه پسند

وقتی استقبال مردم از محصولات کارخانه‌ای پشتوانه فعالیت‌ها و کوشش‌هایش شود و اعتماد تهیه کنندگان آن بمرغوبیت محصول خود بعالی ترین‌درجه اطمینان برسد میتواند تصمیماتی بگیرد که‌از نظر دیگران عجیب وباور نکردنی است.

کارخانجات روغن نباتی شاه پسند از تاریخ انتشار این آگهی باطلاع کلیه هموطنان عزیز میرساند که روغن‌نباتی‌شاه پسند برخلاف رویه‌معمول‌تجاری‌بدون‌هیچگونه قیدوشرط پس ازفروش‌پس‌گرفته میشود وبدین ترتیب درصورتی‌که رضایت مصرف‌کنندگان محترم از روغن خریداری شده فراهم نگردد. میتوانند حتی پس از مصرف یك چهارم محتوی قوطی روغن را بفروشگاه مرکزی مسترد و تمام وجه آنرا دریافت دارند.

بزودی عوامل مؤثر در اتخاذ چنین تصمیم ابتکاری را مشروحا باستحضار هموطنان عزیز خواهیم‌رسانید

کارخانجات روغن‌نباتی شاه پسند

نشانی فروشگاه مرکزی: خیابان بوذرجمهری ـ سرای حافظ ـ تلفن۵۰۰۹۱ تا ۵۰۰۹٤

سازمان فاکوپا

سیمان تهران
مرغوب ترین و باصرفه ترین سیمانها
سیمان تهران

اطلاعات العربیة

الاخاء

مجلة سیاسیة ثقافیة مصورة تصدر عن دار اطلاعات فی طهران

پانزدهمین شماره مجله الاخاء فردا منتشر خواهد شد