سال سی‌وپنجم ـ شماره ۱۰۳۰۶ سه‌شنبه بیست‌ودوم شهریورماه ۱۳۳۹ تکشماره ۳ ریال

اطلاعات

جریان روز

دریای محبت درگاردن پارتی

سیاست نفتی

سرمقاله در صفحه دوم و تفسیر جهان را در صفحه سوم مطالعه فرمائید

اظهار وزیر دارائی دربارهٔ

تغییر و تبدیل اشل مالیات بر درآمد

تغییر اشل به درآمد و تعهدات خارجی و داخلی کشور هیچگونه لطمه‌ای نمیزند

تقلیل اشل مالیات بردرآمد یك قدم بزرك اصلاحی دیگر درقوانین مالیاتی کشور است درصفحه هفدهم

سازمان جدید کشورهای صادر کننده نفت خاورمیانه

درمذاکرات محرمانه نفتی بغدادپیشنهاد تاسیس سازمان‌مجهزی ازصادر کنندگان نفت‌وتشکیل یك دفترفنی ازکشورهای نفتی‌خاورمیانه‌موردبررسی‌قرارگرفته‌است

مذاکرات محرمانه کنفرانس‌نفتی بغداد همچنان دنبال میشود . از مجموع گزارش هائی که بتهران رسیده اینطور استنباط میشود که فعلا مذاکرات‌بیشتر روی‌دو موضوع جریان دارد یکی تشکیل‌دفترمشترك کشورهای نفتخیز برای ایجاد هم آهنگی در سیاست نفتی کشورهای تولید کننده نفت و دیگری تشکیل یك سازمان مجهز از کشور های صادر کننده نفت برای صدور نفت خام میباشد .

رادیو بغداد دیشب خبر داد : کنفرانس کشور های صادر کننده نفت در بغداد امروزهم‌رسیدگی‌خود را به دستور مذاکرات کنفرانس ادامه داد . بقیه در صفحه هفدهم

پگوف بایران بازگشت

● **امروز وزارت خارجه‌اطلاع داد که مذاکراتی بین‌ایران وشوروی در زمینه کمك اقتصادی بهیچوجه بعمل نیامده است .**

● **رادیومسکودیشب‌پیشنهاد کرد که صادرات ایران به شوروی افزایش یابد**

اکنون محافل سیاسی تهران در انتظار ورود پگوف،سفیر اتحادجماهیر شوروی بتهران هستند .

امروز وزارت خارجه اطلاع داد که هیچگونه مذاکراتی برای‌کمك اقتصادی بین ایران و شوروی بعمل نیامده و آقای وزیر امور خارجه در این مورد اظهار نظری ننموده‌اند .

اظهارات سخنگوی وزارت خارجه

امروز سخنگوی وزارت خارجه گفت: راجع به گزارش روز هفدهم شهریور خبر گزاری فرانسه که درآن‌به‌مصاحبه خبرنگار روزنامه دیلی‌اکسپرس باآقای وزیر خارجه اشاره‌و اظهار شده بود که مخبر روزنامه مزبور از قول آقای عضدی وزیر امور خارجه‌نوشته است: « در باره کمك اقتصادی شوروی بقیه در صفحه هفدهم

عصر دیروز طی مراسم پرشوری در رامسر

شاهنشاه اسنادمالکیت۱۷۶۶ کشاورزرا مرحمت فرمودند

اعلیحضرت دیروز هنگام اعطای اسناد مالکیت اونیفورم نیروی دریائی بتن داشتند . این مراسم در محوطه مقابل هتل رامسر و در کنار مجسمه اعلیحضرت فقید انجام گرفت .

* **وظیفه اساسی بانك‌عمران پس‌ازتقسیم املاك درزمینه آبادانی دهات تقسیم شده آغاز میگردد**
* **بهای املاك تقسیم شده بیست‌وپنجساله بابیست در صد تخفیف دریافت میشود**
* **بانك عمران ضمیمه بنیاد پهلوی خواهد گردید**

خبرنگار ما در رامسر گزارش میدهد ساعت پنج بعد از ظهردیروز مراسم توديع اسناد مالکیت‌دهقانان ۲۴ قریه حوزه شهسوار ، چالوس، نو شهر ، آمل ، شاهی ،و بهشهر درحضور شاهنشاه‌در رامسر برگزار شد .

تشریف فرمائی شاهنشاه

یکساعت و پانزده دقیقه بعد از ظهر دیروزهوا پیمای حامل‌شاهنشاه در حالیکه شخصا آنرا هدایت میفرمودند و تیمسار سر لشکر خاتمی، تیمسار نصیری و تیمسار سرلشکر دکتر ایادی در التزام رکاب بودند در فرودگاه رامسر به زمین نشست . بقیه در صفحه هفدهم

از ۳۱ شهریور تا ٤ مهرماه

شب کودك

درکنار هر غرفه بزرگترین گاردن‌پارتی سال یك‌گنج مدفون است

شرح درصفحه ۹

بنابرآخرین اطلاع وزارت بهداری :

وبا درایران دیده نشده

نیروهای‌امدادی بمرزرسید

امروز وزارت بهداری اطلاع داد که واحد های اعزامی به مرز های افغانستان و پاکستان مشغول انجام وظیفه میباشند و قوای امدادی که پریروز از مرکز فرستاده شده بودند دیروز به مرز رسیدند.

دیده نشده

اول وقت صبح امروز آقای‌دکتر تاوی سخنگوی وزارت بهداری بخبرنگار ما گفت : در تماس هائی که مدیر کل بهداشت بوسیله‌بی‌سیم های شیرو خورشید و ژاندارمری با مرز گرفته است کسب اطلاع‌نمود که‌تا دیشب بیماری وبا در نقاط مرزی دیده نشده است.

وبا نبود

سخنگوی مزبور افزود در مورد بیماری که دیروز در کشتی بندر شاهپور به او مشکوك شده بودند ، پس از تجزیه مدفوع او جواب‌منفی بدست آمد ولی این جواب نمی‌ بقیه درصفحه هفدهم

درسال تحصیلی‌جدید

دانش آموزان باونیفورم مخصوص و نشان دانش آموزی ملبس میشوند

برای حفظ حیثیت محصلین‌به‌تخلفات خفیف آنها درمدارس و فرهنك رسیدگی خواهد شد ودانش‌آموزان را به‌کلانتریها نخواهند برد

بنا بدعوت ادارهٔ پلیس تهران ساعت ۱۱ بامداد امروزآقای کوثری مدیر کل فرهنك‌استان تهران درجلسه‌ای که با حضور روسای کلانتریها و ادارات شهربانی‌مرکز در ادارهٔ‌پلیس تهران تشکیل شده بود شرکت کرد.

لزوم همکاری

در این جلسه آقای کوثری در مورد لزوم همکاری فرهنك با پلیس گفت از مدتها پیش بمنظور دقت بیشتر درنظم‌و انضباط دانش‌آموزان و کنترل‌عبور و مرور آنها درساعات تعطیل مدارس لزوم همکاری بیشتر بین فرهنك و پلیس احساس شد . و با همکاری صمیمانه پلیس‌تهران فرهنك موفق گردید وظایف خودرا در مورد کنترل دانش آموزان بنحو احسن انجام دهد . از طرفی برای اینکه این مسئله از طرق صحیح‌تر و بهتری مورد توجه و مداقه قرار گیرد ادارهٔ فرهنك تهران باکسب موافقت وزارت فرهنك و تبادل نظر باشهربانی کل کشور و پلیس‌تهران این اقدامات را بعمل‌آورده است:

اول ـ طبق تصویب شورای عالی فرهنك از سال جاری کلیه دانش آموزان مدارس تهران ملبس به اونیفورم مخصوص‌و نشان‌آموزشگاه مربوطه خواهند بود بدینوسیله‌دانش آموزان از سایر مردم شناخته شده و کنترل آنها از لحاظ عبورو مرور یا شرکت در اجتماعات آسانتر خواهد بود.

دوم ـ بمنظور دقت در مسئله‌عبور و مروردرخیابان های جلوآموزشگاه ها از مدتی قبل با همکاری ادارهٔ راهنمائی و پلیس تهران اقدام به تشکیل گروه پلیس مدارس شده است که وظایف راهنمائی در آموزشگاهها و خیابان های اطراف آن و همچنین نظم قسمتی از امور داخلی آموزشگاه را بعهده‌دارند . سرپرستان این گروهها در کلاس های مخصوصی تحت تعلیم افسران‌و مربیانی که از طرف شهربانی کل بقیه در صفحه آخر

گزارش تازه‌ای از نماینده اعزامی‌ما به‌المپیک

نکات جالبی ازمسابقات‌کشتی المپیک

تلویزیون آمریکا با علم‌خواه مصاحبه‌کرد

* **تیم هندوستان با عبا و عمامه بمیدان آمد**
* **یك‌کشتی‌گیر آرژانتینی با عینك ذره‌بینی روی‌تشك حاضر شد**
* **برات پهلوان افغانی‌مسن‌ترین قهرمان بازیهای المپیك بود**
* **وقتی قهرمان ایتالیائی کشتی میگرفت فرزند دوساله‌اش گریه میکرد**

شرح‌درصفحه نوزدهم

بعداز آنکه علم‌خواه قهرمان وزنه‌برداری ایران در مسابقات‌وزنه‌برداری المپیك در خروس وزن مقام سوم‌را بدست آورد خبرنگار رادیو تلویزیون امریکا بعداز مصاحبه با وینسی ، قهرمان امریکائی که در این وزن‌مدال طلا گرفت باا‌وهم مصاحبه‌ای بعمل آورد.

درعکس بالا مخبر مزبور هنگام مصاحبه‌با وینسی و علم خواه دیده میشود.

لومومبا توقیف و آزادشد

یك دسته از سربازان کنگو بدستور رئیس جمهور نخست‌وزیر را دستگیر کردند ولی دوساعت‌بعدآزادشد

نیروهای‌کنگو ایستگاه رادیولئوپولدویل را از دست قوای ملل‌متحد بیرون آوردند

جمهوری عربی به‌عنوان اعتراض به‌سازمان ملل‌متحد نیروهای خودرا درکنگو ازپلیس‌صلح خارج‌کرد

ایلئو نخست‌وزیر جدیدکنگو کابینه ۲۴نفری خودرا تشکیل‌داد و رهبران تجزیه‌طلب را دعوت‌به‌مذاکره‌کرد

لئوپولدویل ـ ۱۲ سپتامبر ـ خبرگزاری فرانسه ـ پاتریس لومومبا نخست وزیر کنگو امروز بدستور کازاووبو رئیس‌جمهوری‌کنگوبازداشت گردید ولی دو ساعت بعد آزاد شد. باتوقیف لومومبا در لئوپولدویل گفته شد که وی نبرد را باخت وکازاووبو پیروز گردید . ولی دو ساعت بعد خبر آزادی لومومبا در سراسر کنگو بخش شد . بقیه درصفحه سوم

رانندگان حرف میزنند :

اخذ جریمه در خیابانها بهتر است؟

رانندگان‌اتومبیلهای‌شخصی‌وتاکسی بااین‌سئوال‌جواب‌میدهند

گزارش خبرنگاران ما از خیابانهای تهران

* **همه‌رانندگان‌از دوچرخه سوارها داد دارند !**
* **اکثریت رانندگان « اخذ جریمه در خیابان » را ترجیح میدهند ...**
* **راننده‌ای میگوید : بشرط آنکه فیلم نشان دادن و راهنمائی رفتن‌را هم‌حذف کنند !**

بطوریکه خوانندگان ارجمند اطلاع دارند دو روز است متخلفین رانندگی در خیابان ها جریمه میشوند .

خبرنگاران ما برای اینکه تاثیر این اقدام را در رانندگان معلوم‌سازند امروز باعده‌ای از رانندگان شخصی و تاکسی در این باره صحبت کردند که ذیلا چاپ میشود :

گذشته و حال

آقای «خوشبین» رانندهٔ اتومبیل شخصی عقیده دارد :

در گذشته برای یك خلاف کوچك مثل توقف در محل ممنوع که فقط پنج تومان جریمه داشت ساعتها‌معطلی لازم‌بود . و همین معطلی باعث میشد که راننده برای رفتن بادارهٔ راهنمائی و پرداخت جریمه تنبلی کندویاوقتش بقیه در صفحه هفدهم

وزیر جدیدکشاورزی امروز اعلام‌کرد :

سعی میکنم کشور از واردات غله ومحصولات کشاورزی بی‌نیاز شود

● برای‌اجرای قانون اصلاحات ارضی تقسیم املاك سلطنتی نمونه خوبی برای‌ما ست بااقدامات ساده‌ای میتوان تولید محصولات‌کشاورزی را بالا برد

صبح امروز آقای مهندس مهدوی وزیر جدید کشاورزی در وزارت کشاورزی حاضر شده و پس از انجام‌مراسم‌آشنائی بامعاونین‌ومدیران کل و روسای وزارت کشاورزی طی یك مصاحبه مطبوعاتی اطلاعاتی در اختیار خبر نگاران جراید گذارد .

وی ابتدا اظهار داشت برنامه وزارت کشاورزی بطور کلی ازدیاد و اصلاح و حفظ نباتات است .

من چون در چند ساله اخیر که از وزارت کشاورزی دور بودم بکار کشاورزی اشتغال داشتم بخوبی به اشکالات کشاورزان و احتیاجات آنها واقف هستم .

دولت علاوه بر اجرای طرحهای بزرگ کشاورزی میخواهد باامکانات موجود برنامه های کوچك کشاورزی هم اجرا کند تا مردم بدانند این دستگاه در کار آنها موثر است ما دارای یك برنامه بزرگ پنجساله کشاورزی نیز هستیم که اجراخواهد شد .

من امروز در جلسه آشنائی با روسای وزارت کشاورزی گفتم اگر بقیه در صفحه آخر

رادیاتور

سازنده لوازم فلزی دفتر میدان کاخ تخت جمشید

۱ـ۲ آ ـ۲۲۷۵٤

رادیاتور

سازنده لوازم فلزی دفترمیدان کاخ ، تخت جمشید

۱ـ۲ آ ـ۲۲۷۵٤

رادیاتور

سازنده لوازم فلزی دفتر میدان کاخ تخت جمشید

۱ـ۲ آ ـ۲۲۷۵٤

کمك آلمان غربی به‌هنرستانهای فنی

درصفحه ۱۰

پیرمرد ۱۳۰ ساله شیروان

آرزو دارد‌که یکبار دیگر هم ازدواج‌کند درصفحه ۱۲

تا پایان شهریور فرصت دارید

از ۲۵۰۰۰۰۰ ریال

جوائز حسابهای سودبخش **بانك سپه**

استفاده نمائید

شرح درصفحه ششم

آ ـ ۲۰۳۷٤

درمؤسسه اطلاعات دراجتماع بازرگانان واردکننده

بسود بازرگانی دوچرخه موتوری اعتراض‌شد

دوچرخه موتوری و موتوسیکلت‌کالای تجملی نیست و مورد احتیاج کارگران و مردم بی‌بضاعت است

پیش از ظهر امروز عده‌ای از وارد کنندگان موتور سیکلت و دوچرخه بادارهٔ روزنامه آمدند تا اعتراض خود را نسبت به سود بازرگانی موتور ـ سیکلت ودوچرخه موتوری توسط روزنامه باطلاع دولت برسانند .

وارد کنندگان مزبور اظهار می‌داشتند که ما با عمل دولت در بالا بردن سود بازرگانی کالاهای تجملی و غیر ضروری کاملا موافقیم وقتی امکانات کشور اجازه نمی‌دهد نباید ارز مملکت صرف واردات کالاهای تجملی بشود .

ولی برخلاف انتظار دولت درلیست جدید سود بازرگانی که تصویب‌کرده برای موتور سیکلت ودوچرخه‌موتوری نیز سود بازرگانی وضع کرده است در سراسر ایران یکنفر رانمیتوان پیدا کرد که دوچرخه موتوری را برای بقیه در صفحه ۱۷

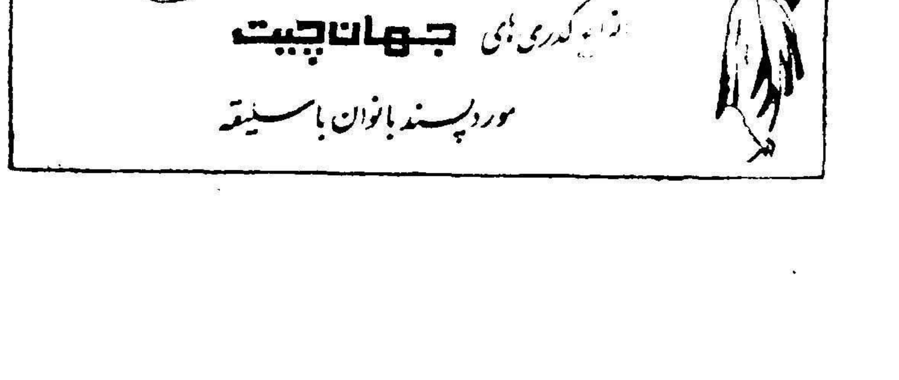

جریان روز

دریای محبت درگاردن‌پارتی

آین روزها صحبت از تشکیل یك گاردن پارتی بزرك بنفع کودکان نیازمند میشود ، هر روز چند ستون روزنامه باین کار خیر اختصاص یافته و مطالبی منتشر میشود که در خلال آن میتوان درك کرد، کاری بیسابقه انجام می‌گیرد .

اینکه میگوئیم بیسابقه ، نه از آن جهت است که تاکنون بتشکیل اینگونه جشن ها بمنظور خیریه قدم برداشته نشده ، بلکه برای اینست که چنین استقبال از یك کار خیر ونوع پرورانه‌ای کمتر نظیر داشته و هم اکنون دریائی سرشار ازمحبت درمحوطه گاردن پارتی پدید آمده و ما کمال مسرت داریم که می‌بینیم حس معاضدت و نوع پرستی درمیان‌طبقات‌مختلف مردم تااین اندازه بیدار و زنده شده است .

پس اگر ادعا می‌کنیم که این گاردن پارتی در نوع‌خودبی نظیر است از آنجهت میباشد که توفیق تشکیل چنین شب‌های مجلل در سایه رافت و مساعدت و احساسات کریمانهٔ مردمی که ما را کمك و یاری میکنند پیدا خواهد شد .

البته خوانندگان‌گرامی ما اطلاع دارند که نزدیك بیك سال است سازمانی‌در مؤسسه اطلاعات بنام سازمان کمك‌کودك زیر نظر یکعده پنجنفری (آقایان داود پیرنیا ،محمد کوثری ، محمد جواد حریری ، حاج میرزا عبدالله مقدم و این بنده) بوجود آمده و در حصار کمك به کودکان نیازمند دبستانی ، خدمات اجتماعی خود را انجام میدهند ،خیلی از اطفال دبستانهای پایتخت وجود دارند که نیازمند مساعدت ونوازش وتفقد هم‌میهنان خود میباشند ، کودکانی در همین‌مدارس دیده میشوند که از یك وعده غذای گرم محرومیت دارند ، پوشاك زمستانی و لوازم تحصیلی ندارند و با این وجود از روی عشق و علاقه فراوانی بمدرسه می‌آیند و برسر کلاس درس حاضرمیشوند ،خیلی‌هستندپدریامادر ویا هردو را از دست داده‌اند و چه بسا هر دو را دارند لکن اولیای آنها توانائی تحمل مخارج آنها را ندارند ، چه قیافه‌های معصوم ، چه پیشانی های بلند و چه خطوط‌روشنی از استعداد و قریحه در چهره آنها خوانده میشود و چه بسا از میان همین کودکان نیازمند نوابغی پیدا میشود و افراد مفید و مؤثری تحویل جامعه میشوند .

چه مسرتی از این‌بالاتر که بتوانیم باین کودکان نیازمند کمك‌کنیم، نیازمندیهای آنان را از راه تشویق و تقدیر نه از راه رواج تکدی و عادت به تکاهل و تنبلی در نظر بگیریم و آنان را یاری نمائیم .

سازمان کمك کودك باین نکته حساس در زندگی کودکان توجه کامل معطوف داشته ، هرگز نام بی‌بضاعت و فقیر به‌آنها نداده و آنچه تاکنون انجام شده از راه تشویق در تحصیل و دادن جوایز اخلاق نظافت ، امتیازات تحصیلی واز این قبیل بوده که تحت نظر مربیان و سرپرستان آنها بطرزی صورت گرفته که آن طفل هرگز احساس حقارت نکند و در میان دوستان خود خجل و شرمندهٔ فقر و بینوائی نگردد .

پارسال با کمك و مساعدت جمعی از خیرخواهان که سازمان کمك کودك را یاری کردند ما توانستیم عدهٔ بسیاری از این اطفال را در دبستانهای مختلف جنوب شهر کمك کنیم ، لوازم تحصیلی بنام جایزه به‌آنها بدهیم ، کفش و کلاه و لباس ، بخصوص شب عید میان آنها توزیع کنیم ، برای مشغول کردن آنها بکارهای حرفه‌ای ، دستگاههای کوچك صنعتی تاسیس نمائیم تا ضمن تحصیل، حرفه‌ای یاد بگیرند و کم‌کم بتوانند در آمدی پیدا کنند و معیشت خویش را تامین سازند، اسباب و وسایل ورزش در بعضی مدارس که فاقد آن بودند فراهم نمودیم و طرحی برای توزیع یك وعده غذای گرم ریخته شد تا اینگونه اطفال که اندام لاغر و رنك پریده‌شان حکایت از آن میکرد که حتی یك وعده غذای گرم ندارند در مدرسه غذا به آنها داده شود، نسبت بمعالجه و مداوای آنها که مریض میشوند مساعدت خواهد شد

این برنامه سال تحصیلی گذشته سازمان کمك کودك بود و حالا که سال تحصیلی آغاز می‌شود با تشکیل این گاردن پارتی تصمیم برآن گرفته شده که به نسبت فتوت و مساعدت های کریمانهٔ هموطنان دامنهٔ این کمك ها توسعه داده شود و مسئله توزیع غذای گرم امسال عملی گردد .

مقدمات کار نشان میدهد که سازمان کمك کودك در این راه توفیق کامل پیدا خواهد کرد زیرا بهر کاری برای تشکیل گاردن‌پارتی دست زده شده همه دست یاری و کمك بسوی سازمان دراز کرده و از هیچگونه مساعدت دریغ نداشته‌اند تا جائیکه می‌توانیم ادعا کنیم که گاردن‌پارتی سازمان کمك‌کودك درنوع خود و از لحاظ اهمیت و جلال‌و گردآمدن تمام موجبات‌سرگرمی وتفریح‌بی‌سابقه‌وبی‌نظیر میباشد.

چند روز دیگر این باغ گل کودك گشوده میشود ، مسلما هزاران نفر از هم‌میهنان عزیز ما باین گلستان کودك قدم می‌گذارند و از نزدیك می‌بینند چه دست های هنرمندی در برگزاری این جشن کمك کرده وچه افراد نیکوکاری وسایل و موجبات کار ما را فراهم آورده و چگونه هنرمندان عزیز ما یکی بردیگری سبقت جسته و افتخارا حاضر شده‌اند در این مراسم و جشن ها برای علاقمندان خود هنرنمائی کنند و شرکت کنندگان در گاردن پارتی را بخاطر لبخند معصومانهٔ کودکان محظوظ نمایند وازاین راه خدمات بزرك اجتماعی و نوع پرستانه خودرا بهمین ادا کنند .

ما کمال خوشوقتی داریم که سعادت این موفقیت نصیب ما میگردد و هرگز نمی‌توانیم مساعدت های ذی‌قیمت جمعیت شیرو خورشید سرخ را در این مورد بخاطر نیاوریم و بخوانندگان عزیز خود یاد آور نشویم .

محلی که جشن های گاردن پارتی در آنجا تشکیل میشود اختصاص به پرورشگاه یتیمان جمعیت شیر و خورشید سرخ دارد ، که وقتی‌این جمعیت از تصمیم کمیته سازمان کمك کودك اطلاع یافت باغ‌وسیع و بسیاری از عمارات خود را در اختیار سازمان برای این امر خیر گذارد ، در این باغ بزرك و در عمارات زیبای آن هم‌اکنون دویست طفل یتیم به بهترین طرزی نگاهداری و تربیت میشوند ، تحصیل می‌کنند ، در کارگاه های مجهز آن حرفه و صنعت می‌آموزند ،خوابگاه های خوب دارند در رستوران زیبائی غذا می‌خورند و عمارات بسیاری در این محوطه جلب توجه میکند که نشانه آنست این پرورشگاه‌تاهزار طفل را در آینده نزدیك نگاهداری و پذیرائی خواهد کرد که خوداین دیدار برای علاقمندان لذت‌بخش است .

بدین ترتیب مقدمات یك گاردن پارتی مجلل و باشکوه و بی‌نظیر در فضای روح‌بخش پرورشگاه جمعیت شیر و خورشید سرخ خیابان پهلوی راه شمیران‌درپنج شب فراهم میگردد که صدها وسیله سرگرمی وتفریح در آن فراهم آمده و برنامهٔ کامل آن بزودی باطلاع عموم خواهد رسید ، چه بسیار جوائز بزرك روی فروش بلیط ها با مساعدت مردم نیکوکار گذارده شده و چه بسیار موسسات ملی و دولتی در این کارها شرکت نموده و در حقیقت گاردن‌پارتی را بصورت نمایشگاهی از آثار هنری و صنعتی و محصول صنایع ملی درآورده‌اند که تادیده‌نشود گفتار ماتایید نخواهد شد .

امید و آرزوی ما اینستکه با کمك با ارزش عموم خیرخواهان بتوانیم در راهی که قدم گذارده‌ایم توفیق بدست آوریم و در سال جاری مجری نیات نوع پرستانه‌هم‌میهنان عزیز در یاری و مدد کودکان نیازمند باشیم .

حقوق زن دراسلام واروپا

ابن‌سینا فقط چند جلد دیگر از چاپ دوم کتاب حقوق زن دراسلام واروپا «حقوق تطبیقی» تالیف آقای حسن صدر مدیر روزنامه قیام ایران را دارد.

در قسمت دوم این کتاب نفیس حقوق زنان مسلمان از لحاظ طلاق ـ ازدواج ـ مواریث واختیارات زنان شوهردار بازنان انگلیسی،امریکائی،اسکاندیناوی ومخصوصا فرانسوی مقایسه شده‌است.

بانوان‌تحصیلکرده ودختران‌دانشجوودانشجویان دانشکده حقوق بیش از دیگران ازاین کتاب که قیمت آن بسیار ارزان. «۵۰ ریال» تعیین شده استفاده خواهند کرد. آ_۲۲۱۸۴ ۱_۳

نمونه یکتا

کودکستان ـ دبستان ـ دبیرستان ـ کلاس شبانه انگلیسی
باشگاه کودك

نام نویسی هر روز صبح از ۸ الی ۱۲ وبعداز ظهر ازه تا ۷ وسیله رفت‌وآمد در شهرو شمیران مهیا است.

نشانی ـ خیابان شمیران باغ‌صبا ـ خیابان ملك ـ خیابان‌میر هادی
تلفن ۳۰۵۴۳۳

آ_۲۰۰۰۵

کلاسهای مخصوص انگلیسی

آقای بلومفیلد رئیس سابق شورای فرهنگی بریتانیا که زبان انگلیسی رابا روش جدید سریع که روی مکالمه قرار گرفته تدریس میکند برای تکمیل‌کلاس میتواند چند نفر دانش آموز مبتدی و غیر مبتدی قبول نماید.

آدرس خیابان پهلوی ـ جنب‌سینما رادیوسیتی کوچه‌همایون‌شماره۱۳
آ_۲۰۳۴۱

دانشگاه ملی ایران

باطلاع دانشجویان عزیز میرساند که نام نویسی فقط تا آخروقت اداری روز شنبه بیست و ششم شهریور ماه خواهد بود . دانشجویانی که ثبت نام نموده‌اند روز سه شنبه پنجم مهر ماه برای اطلاع از قبولی خود بدبیرخانه دانشگاه ملی مراجعه نمایند .

آ_۲۲۶۸۶ ۱_۲ **دبیر خانه دانشگاه ملی ایران**

بمناسبت وفات خلد آشیان عمو زاده اینجانب آقای **حاجی میر قاسم شبستری** و پدر آقایان سید غفور خلدی‌و سید فضل اله خلدی در شبستر مجلس ترحیم در مسجدارك روز پنجشنبه ۲۴ر۶ر۳۹ از ساعت ۹ تا ۱۱ صبح منعقد است انشاءاله تعالی مومنین و علمای اعلام با تشریف فرمائی روح آنمرحوم را شاد فرمایند .

الحاج سید مرتضی شبستری

بدینوسیله رحلت علیین رتبت آقای **حاجی میر قاسم خلدی شبستری** را باطلاع‌خویشان وآشنایان میرساند مجلس ختم در مسجد ارك روز پنجشنبه ۲۴ر۶ر۳۹ از ساعت ۹تا۱۱ صبح منعقد میباشد .

سید مهدی حیدری ـ سید اسماعیل نور ـ حاجی‌مرتضی رحیمزاده خوئی ـ مجید پارسی ـ سید حسن وحیدی ـ سید احمد طیبی ـ سید علی اکبر حسنی ـ سید محمود حسینی ـ میر غفور خلدی ـ مهندس فضل‌اله خلدی

۱_۲ آ_۲۰۳۴۳

بعموم‌بازماندگان آنمرحوم‌مصیبت‌وارده را تسلیت میدهیم

با نهایت تاسف و تاثر در گذشت شادروان مرحوم‌مغفور **حسین بامداد** را باستحضار اقوام و دوستان میرساند مجلس ختم مردانه آن مرحوم از ساعت ۱۷ الی ۱۹ چهار شنبه ۲۳ر۶ر۳۹ در مسجد آشتیان واقع در خیابان شهباز ایستگاه ناصری خیابان آشتیان و مجلس ختم زنانه در بعد از ظهر همان روز در منزل آن مرحوم واقع در خیابان آشتیان کوی آهوئی کاشی ۱۸ منعقد خواهد بود .

حاج حسن دفتری ـ عبدالحسین دفتری ـ رضا بامداد ـ تقی بامداد ـ محمود بامداد ـ عزت‌اله بامداد ـ محمد صادق میرزائی ـ محمد رضا صفری ـ عباس بامداد

بعموم بازماندگان آنمرحوم مصیبت‌وارده راتسلیت میدهیم

مجلس یاد بود سالیانه

بمناسبت تصادف روز/ پنجشنبه ۲۴ شهریور ماه با سال شهادت شادروان مرحوم **حسن پیر نظر (منیع‌الدوله)** از ساعت چهار و نیم الی شش و نیم بعد از ظهر مجلس یاد بود زنانه و مردانه در آرامگاه بدر واقع در **امامزاده عبداله** بر پا می شود .

از عموم دوستان و آشنایان دعوت میشود با شرکت در این مجلس بازماندگان آن مرحوم را قرین امتنان‌فرمایند

خانواده‌های پیر نظر ـ اتابکی ـ احد پور ـ گیلانشاه ـ مظاهری ـ جاماسبی ـ صدیقی ـ آذر پور ـ آذری ـ غنی زاده ـ قاسمی ـ مزدا

۱_۲ آ_۲۰۳۰۱

مقام محترم مدیریت کل فرهنگ استان تهران
جناب آقای کوثری

ازبذل مراحم و اظهار همدردی در مصیبت وارده **برخانواده** ما کمال تشکر حاصل است بقاء وسعادت در زندگی و توفیق در امورفرهنگی آنجناب را از خداوند بزرك خواستاریم.

آ_۲۰۳۷۷ **بدری اکباتانی ـ زهرا اکباتانی**

از کلیه دوستان و فامیل محترم که در مراسم سو گواری مرحوم محمد کلانتری اظهار همدردی فرمودند سپاسگزار و متشکر میباشم خصوصا از آقایان هیئت مدیره صنف لبنیات فروش طهران و شرکت تودیع چنانچه بواسطه کسالت مزاجی بملاقات و عرض تشکر حضوری نائل نگردیدم معذرت میخواهم .

آ_۲۰۳۸۳ **سید عباس سیادت نژاد**

تشکر و اعتذار

بدینوسیله از کلیه دوستان و رفقای عزیز وسایر ذوات گرامی که‌بوسیله نامه و تلگراف نسبت بمصیبت وارده با اینجانب اظهارهمدردی فرموده‌اند نهایت سپاسگزار و انتظار دارد اگر بعلت تالمات روحی در عرض تشکر حضوری و یا پاسخ فردی قصوری گردید معذورم فرمایند.

آ_۲۲۷۹۶ **گرگان ـ آوانس آرزومانیان**

تشکر و سپاسگزاری

وظیفه وجدانی و اخلاقی خود میدانم **از جناب آقای‌دکتر شاهرخ** ریاست محترم بیمارستان مجهز بازرگانان که‌اینجانب را بطور معجزه آسا از مرك حتمی نجات داده‌اند سپاسگزاری کنم امیدوارم جامعه از فضائل علمی و معلومات طبی و مکارم اخلاقی ایشان نهایت استفاده و استفاضه را بنمایند در ضمن از صمیمیت و دقت و مراقبت بیحد و بی‌شائبه کلیه کارمندان و پرستاران صدیق آن بیمارستان. که نهایت مجاهدت را در معالجه بیماران مبذول میدارند کمال تشکر را دارم

آ_۲۰۳۸۱ **مهندس محمود آشنائی**

• **دانش‌آموزان دبیرستان آزرم توجه نمایند**

رنك روبوش آنها چهارخانه درشت سفیدآبی انتخاب شده که میتوانند باقیمت ارزان از شرکت تعاونی فرهنگیان خریداری نمایند.

رئیس دبیرستان آزرم ـ صدیقه مجدنوابی

دبیرستان ایرانشهر

همه‌روزه صبح و عصر برای دوره‌اول و دوم متوسطه ثبت‌نام می نماید دانش آموزان سابق نیز بایدتا پایان شهریور ماه ثبت‌نام نمایند.

خیابان هدایت ـ کوی بامداد ـ تلفن ۳۰۲۸۵۱

آ_۲۰۰۴۱ ۱_۵

کلاسهای زبان آلمانی

مهندس شهابی وابسته به انستیتو گوته

دایر واز دوم مهر شروع بدرس میشود. ثبت نام ازشنبه ۱۹ شهریور همه روزه ازپنج تاهفت بعدازظهر دردبیرستان البرز.

۱_۷ آ_۱۹۸۳۵

دبستان فیروزه

خیابان شاه روبروی سینما نیاگارا

بعلت قلت جا تعداد کمی برای هرکلاس تا ۳۱ شهریور

دانش‌آموز می‌پذیرد ـ وسیله ایاب‌وذهاب آماده است . تلفن ۴۶۶۹۱

آ_ ۲۷۶۶

هریك از فرزندان خودرا برای تحصیل بگوشه‌ای نفرستید زیرا

کانون‌فرهنگی دیبا

باامتیاز های رسمی فرهنگی در چندین ساختمان مجلل مجاور هم دبیرستان ـ دبستان دخترانه و پسرانه و کودکستان افتتاح نموده وازهمه رقم فرزندان یك‌خانواده نام نویسی مینماید. .برنامه این‌کانون بعداز ظهرها اختصاص به‌تدریس انگلیسی دارد.

نشانی ـ بالای بلوارکر ج ـ امیرآباد شمالی ـ پشت حمام تخت طاوس ـ روبروی درب شمالی سازمان آب تهران

سپاسگزاری از تاسیس دبستان و دبیرستان درشهرآرا

بنا بدستور جناب آقای وزیر وسایر اولیای محترم وزارت فرهنگ‌و ادارهٔ‌کل فرهنگ استان مرکز مقرر گردید علاوه بر دو دبستان دخترانه وپسرانه ،دورهٔ اول‌دبیرستان هم در شهرآراء افتتاح گردد ضمن عرض تشکر و سپاسگزاری از این توجه مخصوص باستحضار دانش آموزانی‌که مایل‌به ثبت نام دردبستان و دبیرستان های نامبرده باشند میرساند تا فرصت باقی‌است ازموقع استفاده نمایند. **ساکنین شهرآرا.**

آ_۲۰۳۴۷

قابل توجه داوطلبان متفرقه

دفتر آموزشگاه های شبانهٔ خزائلی‌همه روزه صبح‌و عصر جهت نام‌نویسی داوطلبان متفرقه دایر است و کلاسها ازاول مهر ماه افتتاح خواهدشد مناسب است کهبانوان و آقایان داوطلب هرچه زودتر برای نام‌نویسی مراجعه فرمایند.

نشانی : خیابان شاه آباد کوچه ظهیرالاسلام کلاس بانوان اوایل کوچه ـ کلاس آقایان اواسط کوچه.

۱_۳ آ_۲۲۵۷۶

کودکستان ودبستان مهرتابان

همه روزه برای ثبت نام دانش آموزان آماده است

ضمنا از متد عالی تدریس کلاسهای انگلیسی این دبستان که زیر نظر مستر آنتونی هوروود دایر است استفاده فرمائید

آدرس دروس ـ خیابان هدایت تلفن **۸۵۱۱۶۴**

۶_۱ آ_۱۹۶۴۳

بیادبودسالروزیك‌فرد خدمتگزاربشاهنشاه و اجتماع

در تاریخ بیست و سوم ربیع‌الاول ۱۳۷۹ هجری راد ـ مردی‌ازسلسله عشیره‌غیاثوند که بزیور یکتا پرستی مکمل و به سلاح شه دوستی و وطن خواهی مجهز بود با یکدنیا آرزووآمال‌دایربدیدن‌ترقیات روز افزون کشور که در اثر ابتکار و تدابیر شاهنشاه جوانبخت هر لحظه رو بتکامل میرفت چشم از جهان فانی بست وبعالم جاودانی پیوست روح پر فتوحش از کالبدتن در لحظاتی که از ذات اقدس‌مولی الموحدین علی بن‌ابیطالب استمداد و استغسار مینمودخارج گردید این فقید سعید شخص گمنام و نا شناسی نبود که کسی او را نشناسد و از خصائل ذاتی و ملکات اخلاقی و سجایای میمن پرستی و شاهدوستی او واجدادش اطلاعی نداشته باشد این عنصر با کفایت و این خطیب و ادیب با کیاست مرحوم عزت‌اله امیر غیاثوند ملقب به امیر امجدبزرك خاندان فامیل و عشیره غیاثوند است که قریب به ۴۵ سال از مدت عمر خود را در خدمات و مشاغل پر اهمیت دولتی کشور از ریاست ژاندار مری و شهربانی قزوین معاونت حکومت نظامی تهران ریاست آمار شمال غرب ـ ریاست‌آمار استان گیلان ـ فرمانداری زنجان و سمنان گذرانید تا بازنشسته گردید ولی با قلبی مالامال از عشق خداو میهن بشناه وحب وطن خدماتی بارز و زحماتی مالایطاق درپیشرفت امور اجتماعی شهر قزوین انجام داد مرحوم امیر امجد مردی راستگو و حقیقت پژوه و دارای بیان و قلمی توانا و ناطقی زبر دست و چالاك و واجد معلوماتی سر شار بود او علاوه بر معلومات فارسی و عربی چندین سال متمادی‌در اروپابتحصیل اشتغال داشت و بالسنه خارجی آشنا بود اینست مختصری از بیوگرافی یك مرد آهنین و یك فرد از عشیره شاهدوست و میهن پرست ایل غیاثوند قزوین از دوستان و آشنایان خواهشمند است در سال و روز آنمرحوم روز جمعه ۲۴ ربیع‌الاول مطابق ۲۵ شهریور ۳۹ در قزوین موقوفه‌نبیلی از ۴ تا ۶ بعد از ظهر شرکت فرمایند .

آ_۲۰۰۱۹ **خاندان امیر امجد(امیر غیاثوند)**

بدینوسیله فوت مرحومه مغفوره **بانو عصمت یزدانبخش همسر مرحوم احمد یزدانبخش** را باطلاع خویشاوندان و دوستان میرساند مجلس ترحیم مردانه آنمرحومه روز چهار شنبه ۲۳شهریور ماه جاری از ساعت ۴ تا ۶ بعد از ظهر در مسجد حاج‌حسن واقع در خیابان ارامنهٔ شاهپور و مجلس ترحیم زنانه در همان روز و ساعت در منزل سرکار سرهنك گلستانه واقع در خیابان جلال با یار (ایرانشهر) کوچه‌طاهباز پلاك شماره ۷ منعقد است .

خانواده های ـ یزدانبخش ـ کاظم زاده ـ میخچی ـ ماهوتچیان ـ شاد کام ـ خرسند ـ الهیاری ـ صفی پور ـ گلستانه ـ زرین خامه ـ شادکامیان

آ_۲۰۳۶۷

در گذشت بانو یزدانبخش که از بانوان نیکو کار و خیر بود موجب کمال تاسف است بخانواده های‌محترمی که در این ضایعه عزا دارند بویژه بازماندگان آنمرحومه مصیبت وارده را تسلیت میدهیم .

مجلس یادبود

چون روز چهار شنبه ۲۳ شهریور ماه جاری مصادف با چهلمین روز در گذشت مرحومه(**بانو افسرالملوك ضرغام**) میباشد مراتب را باطلاع دوستان و خویشاوندان میرساند تا با شرکت در مجلس تذکر که از ساعت چهار تا هفت بعد از ظهر در منزل آنمرحومه واقع در شمیران خیابان زعفرانیه روح مرحومه مغفوره را شاد فرمایند . **خانواده ضرغام**

آگهی‌های تسلیت

افسران و کارمندان شهربانی **آبادان** مصیبت وارده به آقای پرویز نصیر را تسلیت می گویند .

آ_۲۱۸۹۴ **رئیس شهربانی آبادان ـ سرتیپ‌فرمند**

با کمال تاسف در گذشت شادروان حسین بامداد را ببازماندگان **آن مرحوم بویژه بسرکار علیه دوشیزه اقدس بامداد تسلیت میدهیم .**

سرهنك رحیمی ـ حسین رحیمی ـ حسن رحیمی

فوت جوان نا کام شادروان ستوان مهندس عباس‌مشیری را بعموم خانواده آن مرحوم تسلیت عرض کرده و خود را در این مصیبت بزرك شریك میدانیم .

از طرف خانواده بنی سلیمان اصفهان منصور و سهراب بنی سلیمان

آ_۲۲۸۱۶

جناب سرهنك گیتی نما

فوت نابهنگام برادرت باعث تاثر و تاسف کلیه دوستان و آشنایان **بخصوص همدوره های جنابعالی گردیده و خود را** در این مصیبت بزرك شریك آنخاندان ارجمند میدانند

آ_۳۰۳۹۷ **سرهنك ده پناه**

با کمال تاسف فوت آقای محمد دانائی را ببازماندگان آنمرحوم خصوصا آقای دکتر محمود ایزد تسلیت عرض می نمایم **عباس صیامی**

آگهی مناقصه

بانك ساختمانی مقدار چهار هزار متر کابل روغنی زیر زمینی فشار قوی شش هزار ولتی ۳×۲۵ مورد نیاز خود را تحویل انبار برق نارمك از طریق مناقصه خریداری مینماید

پیشنهاد دهندگان بایستی مبلغ هفتاد هزار ریال وجه نقد یا تضمین بانکی بعنوان سپرده به صندوق بانك ساختمانی پرداخته‌و قبض‌رسید آنرا ضمیمه پیشنهاد خود نمایند .

شرکت کنندگان‌بایستی پیشنهادات خود را تا آخر وقت اداری روز یکشنبه سوم مهر ماه ۱۳۳۹ بدفتر بانك تسلیم و رسید دریافت دارند

پیشنهادات رسیده در ساعت‌ده صبح روز دوشنبه چهارم مهر ماه ۱۳۳۹ در اداره کارپردازی بانك ساختمانی باز و قرائت میشود . حضور پیشنهاد دهندگان در جلسه مناقصه آزاد بوده به پیشنهادات فاقد سپرده مشروط و مبهم ترتیب اثر داده نخواهد شد بانك ساختمانی در رد یا قبول یك یا کلیه پیشنهادات رسیده مختار است کلیه هزینه های مربوطه از قبیل مالیات و هزینه آگهی و غیره بعهده برنده مناقصه بوده و چنانچه برنده مناقصه‌پس از ده روز اول تاریخ اعلام بانك از تحویل کالا خودداری نماید سپرده او به نفع بانك ضبط خواهد شد

بانك‌ساختمانی

آ_۲۲۷۴۲

جریان روز

سیاست نفتی

تشکیل یك جبهه‌متحد کمترین کاری است که کشورهای تولید کننده نفت می توانند و باید انجام دهند . بررسی نتایج اتخاذ یك سیاست واحد نفتی از طرف شش کشوری که اکنون نمایندگان خودرا به‌بغداد فرستاده‌اند باید در پرتوعوامل مؤثردربازار نفت صورت گیرد. افزایش میزان تولید و مصرف ، رقابت مناطق نفتی جدید و حرکتی که روسها برای تصرف بازارها آغاز کرده‌اند - ولی اگر چنین سیاست و احدی بتواند بوجود آید کشور های تولید کننده‌لااقل‌خواهندتوانست اقدامات یك جانبه شرکتهای نفتی را تعدیل کنند .سهمیه بندی تولید نفت بر اساس جمعیت و احتیاج این کشور ها قدم بلندی است که اکنون در امکان نمی‌گنجد و انتظار توافق در باره آن را نمی توان‌داشت حد اکثر کاری که جبهه واحد تولید کنندگان قادر بدانست شروع اقداماتی در جهت بالا بردن سهم آنان از منافع نفت خواهد بود و این پیشرفت بزرگی است .

کار بزرگتر در زمینه‌سیاست نفتی ، کاستن از میزان‌احتیاج به در آمد نفت است .کشور های نفت خیز همه در شمار سرزمینهای «یك محصولی» هستند اقتصاد شان پایه‌بسیار محدودی دارد که همان در آمد حاصل از نفت است .زندگی آنها همان قدر به نفت بسته است که زندگی برزیل به‌قهوه و مصر به پنبه و شیلی به‌مس . و از آنجا که بهای مواد خام عموما روبه کاهش است سطح زندگی آنان ناگریز پائین می آید و دست کم بالا نمی رود. آنها در واقع اسیر محصول خود شده‌اند و به کم قناعت کرده‌اند .

توسعه پایه اقتصاد به‌کمك نفت راه منحصر نجات این کشور ها است . به امید نفت نمی توان نشست. در میان کشورهای نفت خیز - ازاستثنای کویت که بگذریم - ونزوئلا بالاترین حدی است که می‌توان بدان‌رسید .شش‌میلیون جمعیت سالی درحدود یك‌میلیارد دلار در آمد از محل نفت‌دارند ولی ونزوئلا همچنان فقیروعقب مانده است و دیگر کشورهای نفت خیز حتی نباید امید واریه تحصیل چنان درآمدی هم‌باشند و صنعت نفت در مرحله کنونی آن حتی متمایل به اینست که با یه اقتصاد کشورهای مولد را بازهم محدود ترسازد . فشار مصرف کنندگان نفت سبب‌فرار پالایشگاهها از مناطق نفت‌خیز شده است .

شرکتهای نفت ناگزیراند به رعایت درخواستهای مشتریان خود پالایشگاهها را درکشورهای آنان بسازند و به صدور نفت خام‌قناعت کنند «صنعت» نفت برای کشورهای تولید کننده‌هر روز کمتر مفهوم صنعت به‌معنای اخص آنرا پیدا می‌کند .

نفت هیچگاه برای تولید کنندگان آن وسیله زندگی نبوده است . با در آمدهای آن ملت ها فقط توانسته‌اند گذران کنند وامروز این گذران هم دشوار ترمی‌شود. هرچه‌برمصرف نفت افزوده شود تولید ازمقابله با آن در نمی‌ماند و هزینه روز افزون توزیع و فروش و تهیه با خود کاهش بهای ماده خام‌را می‌آورد .این تنها جائی است که شرکتها میتوانند صرفه جوئی کنند ، و نفت را قادر به رقابت با دیگر مواد سوختی -خصوصا گاز طبیعی - سازند .

کاهش های مکرر بهای نفت خام امری تصادفی و مصنوعی نیست .وقتی نفت از الجزایر و لیبی‌کاملا به‌بازار سرازیرشود و شوروی بتواند نقشه‌های خودرا برای دو برابر ساختن تولید نفت عملی سازد باید انتظار کاهش های بیشتری داشت . نفت هنوز زغال سنك را ازمیدان خارج نکرده با رقابت منابع‌دیگر وخت‌گاز طبیعی‌وحتی انرژی اتمی و خورشیدی - روبرو شده است و انتظار هیچ معجزه‌ای‌هم نمی توان داشت . ملل نفت خیز نمی‌توانند در آرزوی افزایش اتومبیلها درشاهراههای امریکا و اروپا بنشینند .

داریوش همایون

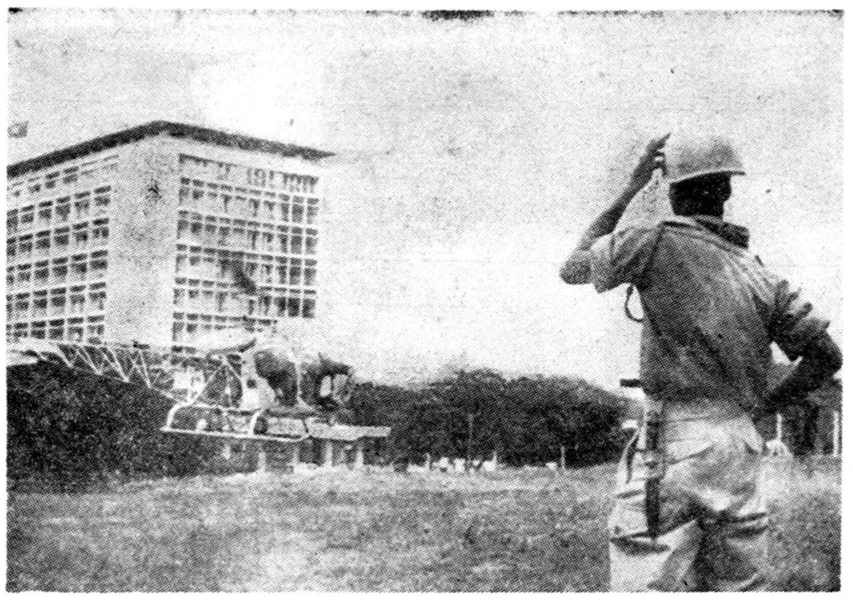

یك هیلکوپتر متعلق به سازمان ملل از فرودگاه لئوپولدویل بسوی برازویل میرود. این فرودگاه امروز از دست سربازان ملل متحد خارج شد. در قسمت عقب‌عکس «هتل رویال» که اکنون ستاد سازمان ملل‌درآنجا تشکیل شده دیده میشود و یك سرباز سازمان ملل نیز که تا دیروز جزء نفرات مامور حفاظت فرودگاه بوددر گوشه عکس بنظر میرسد . آسوشیتدپرس

قوای کنگو فرودگاه لئوپولدویل راگرفت

*** سربازان سودانی از تیراندازی بسوی نیروهای‌کنگو خودداری‌کردند**

*** جمهوری عرب تصمیم گرفت قوای خود را از اختیار ملل‌متحد خارج سازد**

لندن -۱۳سپتامبر-آسوشیتدپرس- بنگاه رادیو انگلستان در برنامه‌دیشب خود گفت که نیروهای کنگوفرودگاه لئوپولدویل را از دست سربازان سازمان ملل خارج کردند .

این فرودگاه در اشغال سربازان سودانی سازمان ملل بود و آنهاهنگام حمله سربازان کنگو از تیراندازی امتناع ورزیدند .

در برابر رادیو

ضمنا دیروز «ژان‌بولیکانگو» وزیر اطلاعات حکومت ایلئو باتفاق همکاران خود در ساعت۱۴ر۴۵ بوقت‌محلی در برابر ایستگاه رادیو لئوپولدویل صف کشیدند .

سربازان غنائی ساختمان رادیو را در محاصره داشتند و تقریبا بیش از یکصد نفر سربازان طرفدار حکومت ایلئو نیز در برابر آنها قرار گرفتند.

سربازان سازمان ملل متحد مدت زیادی بازان‌بولیکانگو گفتگو کردند سرانجام ژان بولیکانگو و همکاران وی‌ازتصرف ایستگاه رادیو لئوپولدویل انصراف حاصل کردند .

در این هنگام عده زیادی ازجوانان اعلامیه‌هائی بنفع لومومبا بین سربازان کنگوئی توزیع کردند «دراین اعلامیه ها کازاووبو بجنایت متهم شده‌بود.» پس از این تظاهرات بدستورمقامات سازمان ملل متحد رادیو لئوپولدویل پس از چند روز تعطیل کار خودرا آغاز کرد . ولی فعلا فقط اجازه داده‌اندراین رادیو موزیك پخش کند .

تصمیم جمهوری عرب

قاهره - عبدالقادر حاتم معاون‌وزارت امور ریاست جمهوری متحد عربی‌طی نطقی که در رادیو قاهره ایراد کرد گفت که جمهوری متحد عربی تصمیم گرفته است گردان چتربازان خود را از اختیار نیرو های سازمان ملل در کنگو خارج سازد .

وی افزود این تصمیم‌براثر عدم اجرای صحیح قطعنامه شورای امنیت اتخاذ گردیده است .

کنگو

بقیه‌از صفحه‌اول

بازداشت لومومبا توسط سربازان وفادار به کازاووبو صورت گرفت و نخست وزیر کنگو را به اردوگاه نظامی لئوپولد که در شش کیلو متری لئوپولدویل واقع است بردند.

در ساعت۱۵ر۳۰ بوقت‌محلی‌پنجاه نفر سرباز مسلح که در برابر ساختمان رادیو لئوپولدویل توقف کرده بودند با حیب و کامیون بسوی‌محل‌پاتریس‌لومومباراه‌افتادند.

قیافه مفهوم

سربازان بمحض آنکه به محل اقامت لومومبا رسیدند از کامیونها پیاده شده خانه لومومبا را محاصره کردند سپس دو نفر افسر وارد ساختمان شدند و لحظه‌ای بعد در حالی که لومومبا در میان آنها قرار داشت از پله های مقر نخست‌وزیری پائین آمدند .

لومومبا در حالیکه قیافه مغمومی داشت و چشمهایش را باطراف‌دوخته بود سوار یك اتومبیل‌سیاه‌رنك شد و کامیونها بدنبال آن بحرکت درآمدند .

پاتریس لومومبا دو ساعت در اردوگاه نظامی لئوپولد بازداشت بود . ولی دو ساعت بعد سوارجیپی شد و در خیابانهای لئوپولدویل به گردش پرداخت .

نخست وزیر کنگو در جیپ ایستاده بود و دستهای خود رابالا برده وفریادمیزد « پیروزی پیروزی»

شرایط همکاری

اندکی پس از آنکه‌لومومباتوقیف شد همسر و دو کودك وی‌درحالیکه چندین بسته بزرك اثاثیه همراه داشتند بوسیله یك اتومبیل لیموزین خانه را ترك گفتند .

پس از توقیف لومومبا ژنرال « ویکتور لوندولا» فرمانده ارتشی که تا آخرین‌لحظه به نخست‌وزیروفادار مانده بود در مقر فرماندهی نیرو های ملل متحد حاضر شد و شرایط همکاری با نیرو های مذکور رامورد مذاکره قرار داد .

مقامات سازمان ملل از چگونگی توقیف‌پاتریس‌لومومبااظهاربی‌اطلاعی میکردند . یك مقام‌وابسته بسازمان بعدا اظهار داشت علت آزادکردن مجدد نخست وزیر فشاری‌بوده که از طرف سربازان وفادار به وی‌برای رهائی او وارد گردیده است .

کسی حاضر به توقیف نبود !

لومومبا پس از آزادی اعلامیه‌ای صادر کرده ودر آن خاطر نشان ساخت که توقیف نافرجام وی توسط پاره‌ای از عناصر خائن ارتش که نسبت باو وفادار نمانده اند صورت گرفت . وی گفت پس از توقیف او را به اردوگاه لئوپولدویل برده‌اند ولی وی در آنجا ماهیت‌خائنانه‌توطئه توقیف خود را برای افسران‌عالیرتبه تشریح کرده‌است . در اعلامیه گفته میشود توقیف موقت لومومبا چنان خشمی در سراسر لئوپولدویل‌بوجود آورده که اکنون اهالی آماده‌اند تا بمراکز مختلف اروپائیان ریخته و تمام آنها و مسببین این توقیف را دستگیر نمایند ولی لومومبا از مردم تقاضا میکند که آرامش را حفظ کرده و از هرگونه اقدام خشن اجتناب ورزند .

لومومبا در اعلامیه خودگفته‌است پس از توقیف هر جا که‌مرامیبردند بافریادهای «زنده‌بادنجات بخش‌ما» مواجه میشدم و هیچ مقامی حاضر بادامه توقیف من نبود . لومومبا در اعلامیه خود از تمام کشور های آسیائی و افریقائی و سران سازمان ملل تقاضای ارسال فوری کمك‌قابل توجه و موثر نظامی کرده و خاطر نشان ساخته چنانچه چنین کمکی برای وی فرستاده نشود به مراجع و کشور های‌دیگر متوسل خواهدشد.

سایه هواپیماها برکشتی خروشچف

مسکو- ۱۲ سپتامبر -رویتر-تاس خبرگزاری رسمی شوروی گزارش دادکشتی بالتیکا که خروشچف نخست وزیر شوروی‌و دیگررهبران کمونیست رابه نیویورك میبرد امروز وارد اقیانوس اطلس گردید خبر گزاری رسمی شوروی‌اطلاع داد : که سایه هواپیما های حامل خبرنگاران و تلویزیون و فیلم‌های کوتاه‌در کانال‌مانش برروی‌کشتی‌افتاد.

بسیاری از کمپانی های خبر - گزاری و موسسات رادیوئی و تلویزیون سئوالاتی برای خروشچف فرستاده‌اند .

کابینه ۲۴ نفری ایلئو

سران ایالات تجزیه‌شده کنگو برای مذاکره به‌لئوپولدویل دعوت شدند

لئوپولدویل - ۱۳ سپتامبر - آسوشیتدپرس - مقارن با توقیف پاتریس لومومباکازاووبورئیس‌جمهوری مرکزی کنگو کابینه‌جدیدی‌باعضویت ۲۴ نفر بریاست ژوزف‌ایلئو رئیس مجلس سنا تشکیل داد .

در این کابینه «بومبوکو» که روز گذشته از جانب کازاووبو در راس یك هیئت نمایندگی عازم سازمان ملل متحد شد سمت وزارت امور خارجه را بعهده دارد .

کازاووبو طی‌فرمان‌دیگری برکناری ۱۱ وزیر کابینه لومومبا را اعلام‌داشته است .

قبلا خود لومومبا و پنج نفر دیگر از وزرای او معزول گردیده بودند.

دعوت به مذاکره

نخست‌وزیر جدید کنگو ژوزف‌ایلئو اعلام کرد که کلیه قوای سیاسی ،و پارلمانی کنگو متحدا از او حمایت می‌کنند .

وی گفت کلیه سران محلی‌نیز با او همکاری دارند و با کمك این‌نیرو ها کنگو را از تجزیه نجات خواهد داد. او که در ویلای رئیس جمهوری کنگو «کازاووبو» کنفرانس مطبوعاتی تشکیل داده بودگفت نمی‌تواندجزئیات برنامه آینده خود را فعلا افشاء کند .

ایلئو اعلام کرد که از موسی‌چومبه و سران کاسائی دعوت کرده است برای مذاکره با اوبه‌لئوپولدویل بیایند وآنها نیز پذیرفته‌اند .

از لومومبا نیز بخاطر وحدت ملی دعوت شده است . ایلئو اعزام هیئت سه نفری را به ریاست بومبوکو وزیر خارجه بسازمان ملل متحد تایید کرد.

باید دانست که لومومبا نیز یك هیئت دو نفری بریاست توماس‌کانزا به سازمان ملل متحد فرستاده‌است.

حامی لومومبا

لومومبا برای آنکه بومبوکو وزیر خارجه سابق خود را در سازمان ملل خفیف‌سازدبامضاءسناتورهاونمایندگان پشتیبان خود تلگرافی بسازمان ملل متحد مخابره کرده و بومبوکو رافاقد سمت دولتی معرفی کرده‌است .

هیئت اعزامی کازاووبو از لندن گذشته عازم نیویورك است .

نمایندگان لومومبانیزدرراه‌نیویورك هستند .

از طرفی اکثر سناتور ها حامی لومومبا هستند و حتی یکی از وزرای منصوب ایلئو بنام آلفونس‌سونگولو اعلام کرد که عضو کابینه ایلئونیست وبه لومومبا وفاداراست .

وزیر خارجهٔ حکومت جدید کنگو که عازم سازمان ملل متحد میباشد در لندن مصاحبه مطبوعاتی ترتیب داد وگفت گمان‌میکنم قبایل مختلف‌کنگو حاضر شوند تحت ریاست حکومت ژوزف ایلئو نخست‌وزیر جدید متحد گردند .

بومبوکو گفت افراد ارتش کنگو مطیع ایلئو هستند .

تقاضای کازاووبو

کازاووبورئیس جمهوری کنگورسما از سازمان ملل متحد تقاضا کرد برای تربیت ارتش کنگو که تحت‌فرماندهی اوست کمك کنند و افسر ووسایل‌لازم در اختیار او بگذارند .

در نامه کازاووبو ضمنا تربیت‌پلیس

اولبریخت‌رئیس کشور آلمان‌شرقی شد

برلن -۱۳ سپتامبر - رویتر -امروز «والتراولبریخت» رهبر حزب کمونیست آلمان شرقی بعنوان رئیس شورای جدید دولتی که در واقع کار رئیس جمهوری را انجام خواهد داد سوگند یادکرد .

«شورای خلق» امروز با تصویب یك ماده الحاقی به قانون اساسی‌سمت ریاست جمهوری را در آلمان شرقی لغو کرد .

در دهسله گذشته ریاست‌جمهوری آلمان شرقی با ویلهلم پیك بود که هفته قبل در ۸۴ سالگی‌درگذشت.

اختیارات وسیع

رئیس شورای دولتی شش نفرمعاون خواهد داشت یکی‌ازمعاونین اولبریخت «اوتوگروته‌ول» نخست‌وزیر آلمان شرقی است .

والتر اولبریخت

شورای دولتی ۱۶ عضو عدی نیز دارد .

اولبریخت هم‌اکنون از نظر حقوق بین‌الملل بجز وظایفی که بعنوان دبیر کل حزب کمونیست آلمان شرقی بر عهده دارد - نماینده دولت آلمان‌شرقی نیز هست زیرا وی در واقع ریاست عالیه‌را در آن کشور برعهده دارد.

باید دانست که شورای دولتی اختیاراتی وسیعتر از آنچه ریاست جمهوری سابق داشت در اختیار دارد .

شورای دولتی می‌تواند باتکاءقانون اساسی کنونی هر تصمیمی اتخاذ کند. و قوانین جاری را تفسیر و تغییرنماید همچنین می‌تواند در مورد مسائل‌دفاعی ومسئله‌امنیت‌داخلی تصمیماتی بگیرد‌و فرماندهای شورای دفاع‌ملی‌راکه آنهم زیر نظر اولبریخت کار میکند تائید نماید .

غرب آلمان‌شرقی را تحت فشار گذاشت

لندن -۱۲ سپتامبر -آسوشیتد پرس -سخنگوی وزارت خارجه انگلستان گفت در قبال محدودیتهائی که رژیم آلمان شرقی برای رفت و آمد میان دو قسمت آلمان قائل شده است متفقین غربی نیز محدودیتهائی برای مسافرت مامورین و وابستگان آن رژیم در کشور های غربی بوجود آورده‌اند .

این محدودیتها از روز جمعه گذشته به موقع اجراء گذاشته شده است ولی شامل پناهندگان و فراریان‌آلمان شرقی نمیشود .

مدتها بودلزوم‌اتخاذ چنین‌تصمیماتی از طرف متفقین غربی مورد نظر قرار گرفته بود و امریکا و انگلیس‌وفرانسه در این باره مطالعه کرده بودند .

محدودیتهای بازرگانی

ضمنا در نظر است که در صورت ادامه اقدامات شدید رژیم‌آلمان شرقی محدودیتهای بازرگانی برای تجارت‌آن قسمت آلمان قائل شوند ولی برای اجرای این امر کمك حکومت آلمان غربی ضرورت دارد .

سخنگوی وزارت خارجه انگلیس یاد آور شد که در مورد محدودیتهای بازرگانی هنوز اقدامی نشده ولی‌اقدام به آن مجتمل است ناظرین معتقدند در قبال آلمان شرقی روش آلمان‌غربی و سه دولت دیگر غرب یکسان است.

سه دولت غربی با اقدام جدیدیکبار دیگر تاکید کرده‌اند که در نظرندارند از حقوق فاتحانه خود در برلن‌صرفنظر کنند .

باید دانست که تاکنون اتباع‌آلمان شرقی برای رفتن به‌کشور های‌مختلف جهان که آن رژیم را برسمیت نمی شناسند بعنوان سکنه برلین ازمقامات متفقین نوعی گذر نامه میگرفتند و به مقصد کشور مورد نظر خود روانه میکردند .

اجازه مسافرت

از دیروز متفقین غربی در برلین در برابر محدودیتهای عبور و مرور از طرف آلمان شرقی از دادن اوراق شبه گذر نامه به اتباع آلمان شرقی خود داری کردند .

روز یکشنبه بیست تقاضای «برك مسافرت» به کشور های ناتو که از طرف اتباع آلمان شرقی بعمل آمده بود بایگانی شد .

فعلا دول غربی اعلام کرده‌اند در صورت ضرورت حیاتی با تقاضای «برك مسافرت» از طرف اتباع آلمان شرقی موافقت خواهند کرد . ظاهرا یکی از موارد لزوم سفر های‌خانوادگی است . ولی آلمان شرقی میتواند مسافرین خود را با اوراق شوروی به نقاطی که میخواهد اعزام دارد .

توطئه برای قتل شخصیتهای اردنی

اعضای خانواده ملك حسین عموما به‌لندن رفته‌اند

عمان - ۱۲ سپتامبر -خبرگزاری فرانسه - یك سخنگوی دولت‌اردن امروز اعلام کرد که در توطئه ای که اخیرامنجر به قتل هزاع‌المجالی گردید قرار بود عده زیادی از شخصیت های اردن از جمله یك شخصیت بسیار مهم نیز بقتل‌برسد و ایستگاه رادیو عمان نیز متلاشی گردد .

بقرار گزارش یونایتد پرس از لندن پرنس حسن برادر کوچکتر ملك حسین پادشاه اردن امشب با هواپیما وارد لندن شد

وی برای شروع دوره تحصیلی جدید به لندن آمده است .

ملکه زین مادر ملك حسین نیز همراه او بود . سفیر اردن ویرنسس عالیه دختر شش ساله ملك حسین و همچنین خواهر ملك حسین برای استقبال آندو در فرودگاه حاضر شدند .

بدین ترتیب همه اعضای خانواده ملك‌حسین در لندن بسر میبرند .

بلژیك باز هم استقلال می دهد

بروکسل -آسوشیتد پرس -۱۲ سپتامبر - در اعلامیه‌ای که‌مطبوعات بلژیك بامضای وزیر امور افریقا در دولت این کشور انتشارداده‌اند، خاطر نشان گردیده است که‌دولت بلژیك در نظر دارد در سال ۱۹۶۱ به تحت الحمایه «روآندا اوراندی» استقلال بدهد .

انتخابات عمومی برای تعیین‌تکلیف اوضاع سیاسی این کشور در اوائل سال آینده با نظر بازرسان سازمان ملل انجام خواهد شد

طی مندرجات اعلامیه یك سیستم خود مختاری داخلی بلافاصله پس‌از انتخابات دراین کشور بوجودخواهد آمد .

مذاکرات نورستاد وآیزنهاور

واشنگتن - خبرگزاری فرانسه- ۱۲ سپتامبر - امروز پرزیدنت آیزنهاور مدت نسبتا زیادی باژنرال نور ستاد ملاقات و گفتگو کرد.

گفته میشود که اظهارات هفته گذشته ژنرال دوگل در باره پیمان اتلانتیك موضوع عمده مذاکرات آیزنهاور و نور ستاد بوده است .در ضمن‌این گفتگو نورستاداز آیزنهاور دعوت کرده است که اظهارات ژنرال دوگل را تفسیر نماید .

نور ستاد اعلا مداشته است که مسئله عمده ای که اینك در مقابل ما قرار دارد لزوم دفاع اروپامیباشد.

نورستاد همچنین تاکید کرد که در حال حاضر قصد استعفا از شغل خود را ندارد .

از مدلهای جدید کفشهای مردانه و بچگانه (دخترانه - پسرانه)

کفش فردوس بازدید فرمائید

کفش فردوس: خیابان شاه فروشگاه شماره ۲- شاهرضا- مقابل فرصت.

۱-۳ آ-۲۲۴۷۸

از فردا صبح برنامه سالن

نیاگارا - حافظ

رونالد شایز و

دختران دریا

رنگی - دوبلهٔ فارسی

نمایش فیلم بزرك لکوموتیوران درتراس نیاگارا ادامه دارد

ازصبح پنجشنبه ۲۴شهریور

در ایوین‌سینما (تهران پارس)

سامسون ودلیله باشرکت: ویکتورماتیور- جرج ساندرز- هدی لامار

شروع سانسها : ۷ و ۹ر۳۰ بعداز ظهر

آ- ۲۲۸۱۸

نبردهای پارتیزانی در کوبا

هاوانا ـ کوبا ـ۱۲ سپتامبر ـ مقامات موثق درهاوانا گفتند که سرگرد «ارنستوگوئوارا» وظایف ریاست بانك ملی‌کوبا راکنارگذاشته است تاعملیات‌نظامی علیه‌دشمنان فیدل‌کاسترو وجنگهای غیرمنظم را در کوههای کوبای مرکزی رهبری‌کند .

این خبر کاملا قانع نشده است اما مقامات بانك ملی کوبا میگویند سرگرد گوئوارا موقتا پست خودرا برای «انجام وظایف دیگر» ترك کرده است .

برخی از مقامات میگویند علت آنکه فیدل کاسترو او را برای اشغال پست جدید برگزیده‌است اینستکه سرگرد «گوئوارا» عملیات انقلابی ضد باتیستا دیکتاتور کوبا را در کوههای مرکزی رهبری میکرد و بهتر از هر کس اطلاع دست اول از امور این ناحیه دارد .

در برابر جوخه اعدام

فیدل کاسترو هفته گذشته‌قبول کرد که شورشیان در کوه های اسکامبری فعال شده‌اند .

معذلك وی گفت : آنان نیز مانند رهبران شورشی‌سابق دربرابر جوخه اعدام جان خواهند سپرد.

گزارش میرسد که شورشیان که تعدادشان تخمینا از ۳۰۰ تا ۱۰۰۰ نفر بالغ میشود مناطق کوه های اسکامبری را گرفته‌اند ولی تاکنون گزارشی از تصادم واحد ـ های ارتش به رهبری سرگرد گوئوارا با شورشیان و پارتیزانها بدست نیامده است .

ژنرال دوگل درسفر اخیر خود به قسمتهای مختلف فرانسه در همه جا بااستقبال پرشور مردم مواجه شد. این عکس دوگل را درناحیه «پلستن له‌گرو» نشان میدهد که دختر زیبائی را که بوی یکدسته گل اهدا کرد مورد نوازش قرار داده است .

یکی ازنخست وزیران سابق فرانسه که در این مراسم حضور داشت آهسته در گوش دوگل گفت : آقای رئیس جمهوری بخاطر داشته باشیداینجا میتوان دختر ها را سه بار بوسید .

خبرگزاری فرانسه

کمك به‌هند

پاریس ـ۱۲ سپتامبر ـ یونایتد پرس ـ مقاما ت‌مالی پنج دولت در اولین جلسه ای که در پاریس‌تحت نظارت بانك جهانی تشکیل دادند موضوع کمك به سومین برنامه پنج ساله هند را مورد مذاکره‌قرار دادند .

انتظار میرود که این جلسات دو تا سه روز ادامه‌یابد . نمایندگان ژاپن ـ آلمان ـ انگلیس ـ کانادا و امریکا در این مذاکرات شرکت داشتند .

لومومبا

ایلئو

کازاووبو

چومبه

سلاحهای سنگین روسی برای کوبا ؟

هاوانا ـ۱۲ سپتامبر ـ یونایتدپرس ـ مقامات مطلع گفتند روز شنبه عصر یك کشتی روسی بنام «ایلیامچنیکوف» محمولات سری زیادی به بندر هاوانا وارد کرد که ممکن است شامل تانك و توپهای سنگین شوروی باشد .این کشتی روز پنجشنبه از اودسا حرکت کرده بود .

مقامات مزبور اظهار داشتند که در موقع تخلیه محمولات کشتی ایلیا مچنیکوف‌نواحی اطراف راکاملا‌حراست میکردند واز مورود کشتی‌ها وقایق های خصوصی به بندر گاه جلوگیری میشد .

کارگران وبار اندازان نیز با دقت کامل انتخاب شده بودند ومعمولا از افرادی بودند که تحت‌نفوذ کمونیستها هستند .

سوکارنو کنگره‌اندونزی راتشکیل داد

موضوع انحلال احزاب‌کمونیست درجزائر اندونزی توجه رئیس‌جمهوررا جلب‌کرده

جاکارتا ـ۱۲ سپتامبر ـ رویتر ـ پرزیدنت سوکارنو در کنگره سوی مقامات و روسای نظامی و غیر نظامی ایالاتی اندونزی که‌در کاخ دولتی در جاکارتا تشکیل شد شرکت‌کرد وسمت‌ریاست کنگره را بر عهده گرفت .

سوکارنوپس از آنکه کنگره‌های نظامی بر نئوی جنوبی ـ سوماترای جنوبی وسلب جنوبی فعالیت کمونیستهارادر این نواحی‌درماه گذشته‌ممنوع ساختند تقاضای تشکیل کنگره سری مزبوررا کرد .

انحلال احزاب

باید بخاطر آورد که سو کارنو درنطق ۱۷اوت خود بمناسبت روز استقلال اندونزی تقاضا کرد که‌کمونیستها ، مسلمانان ونیروهای‌ناسیونالیست‌متحد شوند ودر عین حال در همان نطق وی فرمان انحلال حزب مسلمان میانه رو «مسجومی» واحزاب سوسیالیست اندونزی را صادر کرد .

در هفته بعد از نطق سوکارنواحزاب کمونیست برنئوی‌جنوبی، سلب‌جنوبی وسوماترای جنوبی نیز منحل شدند هم اکنون در جاوه شرقی که دژ مستحکم کمونیستهاست مقامات نظامی محلی عده‌ای را برای‌باز داشت‌رهبران حزب کمونیست تشویق کرده‌اند. و گرفته‌اند .

آخرین گزارشهای‌رسیده‌از جاوه‌شرقی حاکی است که۱۹ تن از رهبران محلی حزب کمونیست واحزاب طرفدار کمونیستها در خانه خود تحت نظرقرار دارند .

دوماه‌ونیم آشوب‌در کنگو

داستان پرماجرای کنگواز روزاستقلال

۳۰ ژوئن ـ توافق کازاووبو ولومومبا . کازاوبو رئیس جمهور ولومومبا بعنوان نخست‌وزیر انتخاب شد .

۳۰ژوئیه ـ شورش و اغتشاش‌در لئوپولدویل پایتخت‌کنگو .

۷ ژوئیه ـ آغاز مهاجرت اروپائیان : لئوپولدویل بدست شورشیان افتاد .

۱۰ژوئیه ـ چتربازان بلژیکی‌برای محافظت اروپائیان در چند نقطه‌کنگو فرودآمدند .

۱۱ ژوئیه ـ چومبه در ایالت کاتانگا اعلام استقلال کرد و دولت مرکزی برای اعاده نظم در کنگو از سازمان ملل متحد کمك خواست .

۱۴ژوئیه‌شورای‌امنیت اعزام قوای سازمان ملل متحد راتصویب کرده‌و خروج قوای‌بلژیك را خواستارشد .

۹اوت ـ چومبه بعنوان رئیس دولت کاتانگا انتخاب‌شد .

۱۶اوت ـ کالونجی در جنوب کاسائی اعلام استقلال‌کرد .

۲۱ اوت ـ شورای امنیت مسافرت هامرشولدرا به کنگو مورد تائید قرار داد .

۳۶ اوت ـ لومومبا اعلام کرد که ارتش کنگو کاتانگا را آزاد خواهد کرد . باکوانکا پایتخت ایالت کاسائی توسط قوای لومومبا اشغال شد .

۳۰اوت ـ آخرین مهلت خروج قوای بلژیك از کنگو . اختلاف کازاووبو و لومومبا .

۳۱اوت ـ نیروهای سازمان ملل متحد تمام فرستنده های رادیو و فرودگاه هارا تحت‌کنترل قراردادند .

۷ ـ سپتامبر ـ در مجلس کنگو لومومبا عزل خود را که بوسیله کازاووبو انجام گرفته بی‌اعتبار اعلام داشت .

۸ سپتامبر ـ مجلس رای بسیار مناسب وپرنفع لومومبا صادر کرد . واحد های ارتشی کنگو از مرز های کاتانگا گذشتند . ولی بعقب رانده شدند .

۱۰سپتامبر ـ کازاووبو قانونی بودن تصمیمات مجلس کنگو را انکار کرده و ایلئورا بعنوان نخست‌وزیر جدید معرفی کرد . ایلئو نطقی ازرادیو ایراد نمود .

۱۱ ـ سپتامبر ـ لومومبا کوشش بیهوده‌ای برای تصرف رادیو لئوپولدویل بکاربرد .

۱۳سپتامبر ـ کازاووبو دستورتوقیف‌لومومبا راصادر کرد .

۱۳سپتامبر ـ لومومبا دوساعت بعد آزاد شد .

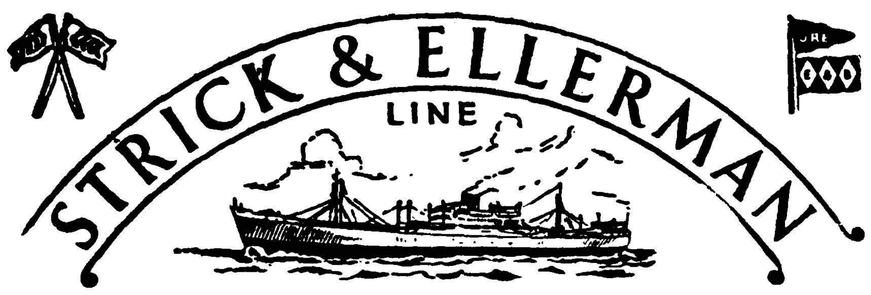

خط کشتیرانی استریك و الرمن

سرویس مرتب ازانگلستان وقاره اروپا

حمل مستقیم

به

ایران و سایر بنادر خلیج فارس

کشتیها برای انگلستان وقاره اروپا بار قبول مینمایند وهمچنین برای بنادر دریای قرمز و بنادر دریای مدیترانه درسر راه بار قبول مینمایند

(بطور مستقیم یا غیرمستقیم)

برای تعیین نرخ کرایه وسایر مشخصات بادرس زیر مراجعه فرمائید

FRANK.C STRICK & Co (BUSRAH) Ltd.

KHORRAMSHAHR BASRAH BAGHDAD

OR TO THE JOINT BOOKING AGENTS :-

S DORABJEE & SON
77. AVE FERDOWSI.
TEHRAN. IRAN
TELEPHONE:-45357 & 40419

S. A. LEVANT EXPRESS TRANSPORT (IRAN)
403. AV SAADI. TEHERAN.
(TELEPHONE : Nos. 34669, 37270)

OR TO
FRANK C. STRICK & Co. Ltd.,
12-20. CAMOMILE STREET.
LONDON. E.C.3

برنامه حرکت‌کشتیهای استریك‌والرمن ازانگلستان به‌بندر خرمشهر

	نام کشتی	تاریخ خروج	تاریخ ورود به‌بندر
ازلندن	رجستان	درحدود ۸ سپتامبر	ورود به‌بندر خرمشهر آخر اکتبر
	شهرستان	درحدود ۱۸ سپتامبر	ورودبه‌بندر خرمشهراواسط نوامبر
	بلوچستان	درحدود آخر سپتامبر	ورود به‌بندر خرمشهر آخر اکتبر
	سیتی اف الی	درحدود آخر سپتامبر	ورود به‌بندرخرمشهر نیمه‌دوم نوامبر
	ارمنستان	درحدود اواسط اکتبر	ورود به‌بندر خرمشهر آخر نوامبر
از لیورپول	گلستان	درحدود ۱۸ سپتامبر	ورود به خرمشهر نیمه دوم اکتبر
	سیتی‌اف‌کراچی	درحدود ۱۲ اکتبر	ورود بخرمشهر اواسط نوامبر
از منچستر	کلن‌موری	درحدود اوایل اکتبر	ورود به‌بندرخرمشهر نیمه‌دوم‌نوامبر
از گلاسکو	کلن‌موری	بارگیری را تکمیل میکند در منچستر	ـ
ازمیدل‌اسبورك	بلوچستان	بارگیری را تکمیل میکند در لندن	ـ
ازگرینچ‌موت	بلوچستان	بارگیری را تکمیل میکند در لندن	ـ
از انتورب	سیتی اف الی	بارگیری را تکمیل میکند در لندن	ـ
	ارمنستان	بارگیری را تکمیل میکند در لندن	ـ

برای سایر مشخصات بآدرس زیر مراجعه فرمائید

فرانك س استریك و شرکاء (بصره) محدود

دربصره و بغداد و خرمشهر

آ ـ ۲۲۷۲۲

هامرشولد مدافع رهبری دول کوچک

شکاف بین دول بزرك مانع توسعه ملل‌متحدگردیده وکشورهای‌کوچك عضو باید نقش مهم‌تر را برعهده‌گیرند

سازمان ملل متحد ـ آسوشیتدپرس ۱۲ سپتامبر ـ داك هامر شولد این نظریه را که سازمان ملل باید توسط کشورهای بزرك اداره شودمورد‌مخالفت قرار داده و اظهار نظر کرد که کشور های کوچك نیز در این سازمان‌جهانی نقش مهمی پیدا کرده‌اند .

وی طی گزارشی که برای مجمع عمومی سازمان ملل متحد تهیه کرده خاطر نشان ساخته منشور ملل متحد این نظریه را بوجود میاورد که‌کشور های مقتدر عضو دائمی شورای امنیت باید مبنای ایجاد یك گروه رهبری کننده را در سازمان ملل تشکیل‌دهند ولی تجزیه ۱۵ ساله نشان داده که این مسئله در عمل‌امکان پذیرنگردیده است .

شکاف دول بزرك

هامر شولد در گزارش خود می‌نویسد در حقیقت شکافی که بین کشور های بزرك وجود دارد خطر جدی جنك را ایجاد کرده و عملا توسعه سازمان ملل را با اشکال مواجه ساخته‌است ولی از طرف دیگر در دو قاره بزرك جهان کشور هائی بطور روز افزون بکسب استقلال نائل میشوند که منافع جدا گانه، سنن متفاوت ونقطه نظر های خاص خویش در مسائل بین المللی دارند .

هامر شولد در گزارش خود می گوید این کشور های جدید قاره های آسیا و افریقا ، در جامعه جهانی عامل نیرومندی را تشکیل میدهند که اهمیت آنها کم از قدرت های بزرگ جهانی نیست و از طرفدیگر یك نیروی نظامی و اقتصادی بالقوه را بوجود میآورند .

دشوار ترین بحران

هامر شولد اظهار عقیده میکند برای سازمان ملل مشکل و بلکه‌محال است که مسائل مابه الاختلاف جهانی را بطور قاطع در چهار چوب نظریات متفاوت دو بلوك بزرگ جهانی حل و فصل کند .

اما حل مسائل مربوط به کشور های بیطرف از لحاظ سازمان ملل بسیار آسان است‌از اینرو سیاست سازمان ملل همواره این بوده است که از کشانده شدن بحرانهای نظیر سوئز ، لبنان ، اردن و کنگو کمرنگ خاص محلی داشته به منافع بلوك ها ی‌بزرگ جهانی جلوگیری کند . در این کوشش‌گا ه‌پیروزی کامل‌داشته‌ایم وگاه موفقیتمان محدود بوده‌است

هامر شولد سپس میافزاید که از این لحاظ وضع کنگو از تمام بحرانهای دیگر بغرنج تر و دشوارتر بوده و دبیر خانه سازمان ملل را باسنگین ترین وظایفی که تاکنون بعهده داشته مواجه ساخته است .

خلع سلاح خروشچف درمجمع عمومی

مسکو ـ۱۱سپتامبر ـ آسوشیتدپرس ـ روزنامه پراودا ارگان حزب کمونیست شوروی نوشته بود که خروشچف یك طرح جدید خلع‌سلاح را در مجمع‌عمومی سازمان‌ملل‌متحد عرضه‌خواهدداشت .

پراودا به آدنائر که با فشار خود مانع شرکت مك‌میلان‌ودوگل‌وایزنهاور در مجمع‌عمومی شده حمله میکند .

پراودا مینویسد دوگل هم تحت‌تاثیر فشار صدراعظم آلمان آدنائر رسما میگوید درمجمع‌عمومی شرکت نخواهد کرد .

پراودا می‌نویسد دو پایتخت اصلی دنیای غربی یعنی بن وواشنگتن‌ازسفر خروشچف‌به‌آمریکاوشرکتوی درمجمع‌عمومی نگرانند .

مهمین سبب جمهوری فدرال آلمان به مبارزه سختی علیه شرکت سران دول دنیا در مجمع عمومی سازمان ملل متحد دست‌زده‌است .

بقول پراودا تاکنون «مرتجعین‌بن توانسته‌اند اغلب سران دول‌راازشرکت درمجمع‌عمومی بازدارند.»

طرح توسعه اقتصادی امریکای لاتین

نماینده کوبا ضمن حمله به‌طرح آمریکا گفت این‌کودك را «دیلون» با ۱۸ماه‌ای‌دیگر بدنیا آورده است

بوگوتا ـ کلمبیا ـ ۱۲سپتامبر ـ آسوشیتد پرس ـ کنفرانس‌اقتصادی بین امریکائی منعقده در «بوگوتا» روز دوشنبه طرح امریکا را رسما تصویب کرد.

در این طرح وعده اجرای برنامه های توسعه اقتصادی و سیاسی امریکای لاتین داده شده است.

تنها نماینده کوبا بود که در میان نمایندگان بیست ملت ـ با طرح مذکور مخالفت کرد و آنرا تقبیح کرد . وی گفت این یك‌حربه سیاسی دیگر ایالات متحده است.

کنفرانس بین امریکائی درخواست کوبا را مبنی بر اینکه امریکا درده سال آینده ۳۰ میلیارد دلار کمك اقتصادی به امریکای لاتین بکنددرد کرد . ۱۲ نماینده رای موافق و ۷ نفر دیگر رای ممتنع‌به طرح بوگوتا دادند .

برای اغراض سیاسی

نمایندگان دول امریکای لاتین اتهامات کوبارامبنی بر اینکه‌امریکا دست به تجاوز اقتصادی علیه کوبا زده است رد کردند .

طرح بوگوتا ۵۰۰ میلیون دلار به عنوان مقدمه اجرای برنامه های بهبود وضع‌اجتماعی مانندا‌صلاحات ارضی ـ تامین مسکن بقیمت ارزان و توسعه مدارس و خدمات بهداشت عمومی برای جمعیت کثیر دهاقین امریکای لاتین تخصیص داده است.

این طرح همچنین کمك مالی مداوم امریکا را برای توسعه وضع اقتصادی و صنعتی از طریق اعطای وا مهای دراز مدت و عده میدهد .

ضمنا باید دانست که دومینیکن که تحت محاصره اقتصادی‌و سیاسی دولت های امریکاست در کنفرانس مزبور شرکت نداشت.

دوگلاس دیلون‌در این کنفرانس در مورد پیشنهاد کوبا گفت : نباید اجازه دهیم که فقر و بدبختی توده های عقب افتاده را برای اغراض و تبلیغات سیاسی بکار برند.

نماینده کوبا در حالیکه طرح پیشنهادی امریکا را بباد انتقادگرفته بود فریاد های بلند می‌کشید .وی طرح بوگوتا را کودکی نامید که دیلون با ۱۸ ماما ـ اشاره به ۱۸ نماینده دیگر ـ بدنیا آورده است.

تصادف‌وحشتناك‌دوترن

توکیو ـ خبر گزاری فرانسه ـ ۱۲ سپتامبر ـ در اثر تصادم یك قطار سریع السیر با یك قطار باری که امروز بعد از ظهر در توکیو روی داد بیش‌از پنجاه و هشت نفر زخمی و بلافاصله به بیمارستان‌انتقال داده شدند . بطوریکه بولتن‌پزشکی بیمارستان گزارش میدهد حال‌شش نفر از مجروحین تقریبا خطرناك است . تحقیقات درباره رسیدگی به علت این حادثه از طرف پلیس‌ادامه دارد .

آگهی مناقصه دوخت چادر برزنتی

اداره کارپردازی وزارت کشاورزی دوخت در حدود یکصد و پنجاه دستگاه چادر برزنتی مورد احتیاج اداره کل‌دفع آفات نباتی را بمناقصه میگذارد.

داوطلبان شرکت‌در مناقصه دوخت چادر ها میتوانند با دریافت‌برك شرائط و مشخصات ومطالعه آن پیشنهاد خودراتا آخر وقت اداری روز پنجشنبه ۷ر۷ر۱۳۳۹ باداره کل دفتر وزارت کشاورزی واقع در خیابان شاهرضا انتهای خیابان لالهزارنو تسلیم و رسید دریافت دارند.

پیشنهادات واصله در ساعت ۱۰ صبح‌روز شنبه ۹ر۷ر۱۳۳۹ در کمیسیون مناقصه بازو قرائت میشود حضور پیشنهاد دهندگان یا نماینده آنهاکه کتبا معرفی شده‌باشند در جلسه مناقصه آزاد و کمیسیون دررد و قبول یك‌یا کلیه پیشنهادات مختار است.

رئیس اداره کارپردازی

۱ـ۲ آ ـ۲۲۷۹۲

آگهی مناقصه خرید برنج

اداره تدارکات وزارت بهداری مقدار ۴۰۰تن برنج صدری موردنیاز یکسال را (۶ ماهه آخر سال۳۹ و۶ ماهه اول سال ۱۳۴۰) از طریق‌مناقصه خریداری مینماید طالبین انجام معامله بایستی بامراجعه بدفتر این اداره واقع‌در خیابان امیریه کوی اعتضادیه و مشاهده نمونه و دریافت برك مشخصات وشرایط مناقصه صدی۵ مجموع بهای پیشنهادی خودرا وجه‌نقد بصندوق اداره‌کل حسابداری پرداخت ویا معادل همان مبلغ‌ضمانت‌نامه بانکی ضمیمه پیشنهاد خود تاآخر وقت اداری روز ۴شنبه ۶ر۷ر۳۹ به‌اداره کل‌دفتروزارتی تسلیم ورسید دریافت دارند . پیشنهادات واصله درساعت ۱۰صبح روزپنجشنبه ۷ر۷ر۳۹ دراداره کل حسابداری در حضورکمیسیون بازو وقرائت خواهد شد وصول پیشنهاد موئد اطلاع کامل پیشنهاد دهنده ازمشخصات برنج و شرایط مناقصه خواهد بود واداره تدارکات در ردیا قبول یك‌ویا کلیه پیشنهادات مختار خواهد بود.

رئیس اداره تدارکات وزارت بهداری ـ گلستانه

۱ـ۲ آ ـ۲۲۷۸۸

قبول دانش‌آموز

دبیرستان بازرگانی تهران واقع در خیابان سعدی کوچه غفاری برای سال تحصیلی ۳۹ـ۴۰ دانش آموز میپذیرد دارندگان گواهی نامه‌قبولی سیکل اول متوسطه میتوانند جهت ثبت‌نام خودتا روز ۲۵ شهریور ماه باداره آموزش بازرگانی واقع در طبقه سوم فرهنك استان مرکزمراجعه کنند .

مدیرکل امور حرفه‌ای ـ کلانتری

آگهی راجع بصدور اسناد مالکیت اراضی

باطلاع کلیه مشتریان که ازبانك ساختمانی زمین خریداری نموده‌اند میرساند که در نتیجه در خواست مصرانه بانك و اقدامات و توجه مخصوص جناب آقای دکتر علی آبادی دادستان کل و طرح موضوع در هیئت عمومی دیوانعالی کشور و گزارشهای مساعد جناب آقای فاضل مدیر کل ثبت موافقت گردیده که اسناد مالکیت کلیه اراضی مورد تقاضای بانك با توجه بماده ۳ قانون ثبت اراضی موات صادر گردد .

مشتریان بانك میتوانند با مراجعه بدوایر مربوطه اسناد مالکیت خود را دریافت دارند و بانك ساختمانی لازم میداند که از توجه‌و حسن نیت آقایان کمال تشکر را بنماید .

۱ـ۲ آ ـ۲۲۸۲۴ بانك ساختمانی

آگهی دعوت

از کلیه صاحبان سهام شرکت هواپیمائی پارس دعوت میشود تا در مجمع عمومی فوق العاده که در ساعت ۹ صبح روز شنبه دوم مهر ماه ۱۳۳۹ در محل اصلی شرکت تشکیل میگردد حضور بهمرسانند .

دستور جلسه

ازدیاد سرمایه شرکت

آ ـ۲۰۳۵۳

رئیس هیئت مدیره

نوشته : ریچارد نیکسون
معاون رئیس جمهوری آمریکا

روسیه چنانکه من دیدم

ترقیات «بالت» سیبری

آن شب ما به‌تماشای اجرای استادانه بالت «دریاچه قو» در اپرای «نووسیبرسك» رفتیم . این نمایش بار دیگر تشابهی راکه‌ازاین لحاظ میان سیبری وغرب وجود داشت بخاطر می‌آورد. اگراجرای یك بالت کلاسیك دریکی از شهرهای‌سیبری که‌هنوزبسیاری‌ازخانه‌های‌آنرا کلبه‌های‌چوبی تشکیل‌میدهد ولوله‌کشی‌مدرن بهیچوجه درآنجا مرسوم نیست. بنظر شما عجیب میرسد ، بخاطر بیاورید که نیمه قرن نوزدهم ، بعنوان مثال درشهرسانفرانسیسکو نیز این تلفیق عجیب اشتیاق بفرهنك ازیك سو و قوه تحرك نپخته‌ای که از سوی دیگر بچشم می خورد ، کاملا محسوس بود .

اپرای «نووسیبرسك» فی‌الواقع‌از «بالشوی تاتر» مسکو نیز عظیمتر است .

اپرا عبارت از آمفی تئاتر خوش‌نمائی است که بطرز استادانه ساخته شده و بنای آن در تاریك ترین روز های جنك که وسائل ساختمانی بسیار کمیاب بود برپا گردیده است .

بعدا من متوجه شدم اولین معاون رئیس جمهوری امریکانیستم که از این اپرا بازدید کرده ام . هنری . ا . والاس (معاون‌رئیس جمهوری امریکا در زمان روزولت) نیز بسال ۱۹۴۴ ضمن‌مسافرت آسیائی خود ، در این اپرا ،که در آن زمان هنوز باتمام نرسیده و هنگام ورود وی آنرا افتتاح کردند ، سخنرانی نموده است .

در اینجا نیز مانند دیگر با میهمان نوازی معمول شورویها و اهالی سیبری مواجه بودیم . صد ها نفر از میان جمعیت بدور ما حلقه زدند تا دست هایمان را بفشارند . وقتی به پشت صحنه رفتیم تا به بازیگران سلام بگوئیم مانند همیشه با طوفانی ازسئوالات‌مختلف مواجه گردیدیم . این سئوالات غالبا مربوط به نحوه زندگی امریکائی ها بود و ضمن آن کراارا توضیح داده می شد که مردم شوروی خواهان صلح‌و دوستی با آمریکا هستند . من بهیچوجه نمی توانستم آن شب از قبول‌این احساس خودداری کنم که فرهنك و هنر ، برای خودشان یك زبان بین‌المللی دارند . «وان کلیبورن» (پیانیست‌مشهور امریکائی) در سراسر شوروی و در تمام خانه ها اسمی است که به هیچوجه برای مردم غریبه نیست . ووقتی اظهار داشتم که چندصفحه از موسیقی بالت «چایکوسفکی» راکه توسط ارکستر «اوجین‌اورماندی» در فیلادلفیا یا ارکستر سنفونی لندن اجرا شده در منزل خود دارم ، اسامی که بر زبان راندم برای آنها بهیچوجه تازگی نداشت واحتیاجی به ترجمه آن نبود .

آنها بمحض شنیدن این اسامی تبسمی برلب میراندند وسر خود را بعلامت آشنائی تکان می‌دادند، درست مانند آنکه یك عده امریکائی این اسامی را نشنیده باشند . بخصوص پس از گذشتن این تابستان‌نام«لئوناردبرنشتین» وارکسترفیلارمونیك نیویورك برای آنها بدون شك با احترام بسیار توام خواهد شد .

این برخورد و همچنین پیروزی بزرك نمایشگاه ما در مسکواعتقاد مرا راسخ‌تر کرد که ما باید روابط فرهنگی‌وبرنامه های مبادلات‌شخصی خود را با کشور های پرده آهنین تا آنجا که مقدور است افزایش دهیم. بدون شك وقتی مردم این کشور ها از طریق تماسهای شخصی‌آگاهی بیشتری از جنبه‌های مرفه‌تر وآزادتر زندگی‌درکشورما پیدا کردند به فشار خود برای تحصیل زیاد ترکالاهای مصرفی وآزادی سیاسی‌خواهند افزود .

فردا صبح ما ۱۸ میل بسوی جنوب رفتیم تا تاسیسات جدید و عظیم هیدروالکتریك «نووسیبرسك»درکنار رود«ابی» را مورد‌ملاحظه قرار دهیم . این تاسیسات نیروی برقی بقدرت ۴۰۰ هزارکیلووات راتامین خواهد کرد . سدی که طول آن سه میل است دریاچه ای بطول ۱۳۴ و عرض ۱۲ میل ایجادمی‌کند بما گفته شدکه‌یك‌نیروی کارگری متشکل از ۷۰هزار نفر در این تاسیسات عظیم بکار مشغولند .

شهر دانشمندان در شوروی

از کنار تاسیسات سد، من بقول‌افسر مطبوعاتی هیئت خودمان، برای نخستین‌بار در سیبری با گروهی که بوسیله طرح سئوالات متعدد می خواستند مرا گیج کنند مواجه شدم . البته من نمی توانم ثابت کنم سئوالاتی که با من در میان گذارده شد بصورت طبیعی توسط کارگران بعمل می آمد ، و یا آنکه قبلااین سئوالات را بدست آنها داده بودند .

ولی یکنواختی و هم آهنگی سئوالات و لغات مشابهی که‌بکار می بردند بعید می نمود که این هم آهنگی صرفا تصادف محض باشد .

یکی از پروژه های بسیار جاه طلبانه در «نووسیبرسك» « مرکز دانشمندان» است که ساختمان آن در چند میلی شهر هنوز ادامه دارد. روسها امیدوارند درسال ۱۹۶۲ دراین نقطه شهری باجمعیتی بین۱۵ تا۶۰ هزار نفر داشته باشند که قسمت اعظم آنانرا دانشمندان‌تشکیل دهند. ساختمان های شهر در اطراف‌یك‌دانشگاه‌جدید و چند مرکز تحقیقات علمی‌نظیرفیزیك اتمی، فیزیك‌حرارتی، هیدرودینامیك، جنبش ونیرو والکترومتری قرار خواهد داشت .

هفت هزار کارگر برای ساختمان این شهر اکنون در تلاش‌دائمی هستند .

در مراجعت ، هنگامی که به شهر نزدیك می شدیم توجه مرا ساختمان صد ها کلبه یك اطاقی کوچك چوبی که در مرکز باغی بر پا شده بود جلب کرد . یکی از میزبانان ما گفت که این‌کلبه‌هارابسرای «کشاورزان روز های تعطیل» می سازند .

«کشاورزان روز های تعطیل» قسمتی از کارگران شهر هستند که به آنها اجازه داده شده‌است در حدود یك جریب زمین را برای مصارف شخصی خودکشت وزرع کنند ودراین پناهگاه‌های زمخت وخشن به استراحت بپردازند .

ناتمام

کودتای عقیم در ونزوئلا

یك ستوان ارتش وواحد او یکساعت رادیو «کاراکاس» را در تصرف داشتند

بتانکورت رئیس جمهوری ونزوئلا

کاراکاس ـ ونزوئلا ـ ۱۲ سپتامبر ـ آسوشیتد پرس ـ اعلامیه رسمی دولتی حاکی از آنست که یك کودتای‌نظامی علیه رژیم کشور امروز توسط‌مقامات دولتی کشف شد و عقیم ماند.

طبق مندرجات اعلامیه یك ستوان ارتش بنام «سالدیویا» ویك‌واحد از گارد ملی رادیو «کاراکاس» را تصرف کرده و مدت یکساعت آنرا در دست داشتند .

بلافاصله نیروهای دولتی وخالت کرده ستوان‌مذکور و۲۰تن همراهانش راتوقیف کردند و اکنون اوضاع آرام است .

نقشه دامنه‌دار

یك مقام دولتی بعدا اظهارداشت که‌نقشه کودتای‌ستوان «اسیودوژسو ـ سالدیویا» دامنه دارتر بوده وگروهی از مقامات نظامی درآن شرکت‌داشته‌اند ولی دولت بموقع موفق به کشف توطئه شده‌است .

رژیم سوسیالیست معتدل‌وائتلافی پرزیدنت بتانکورت رئیس جمهوری ونزوئلا طی دوران کوتاه‌حکومت‌خود با توطئه های داخلی وخارجی بسیار مواجه شده‌است .

چندی قبل وی براثرانفجاردینامیت بسختی مجروح شد و دولت ونزوئلا جمهوری دومینیکن را دراین حادثه مقصر دانست .

قسمت عمده‌ناراحتی بتانکورت از ناحیه افسران ارتش است که می خواهند یك حکومت دیکتاتوری در ونزوئلا برقرار کنند بسیاری از آنان طرفدار ژنرال پرزخیمنزرئیس‌جمهوری سابق هستند که اکنون در تبعید بسرمیبرد .

اولبریخت ، مرد نیرومند آلمان شرقی

برلن ـ خبرگزاری فرانسه ـ ۱۲ سپتامبر ـ مجلس نمایندگان آلمان شرقی امروز جلسه‌ای تشکیل‌داده و طی آن تصمیم گرفت که مشاغل رئیس جمهوری رابه‌یك شورای دولتی واگذار نماید .

ریاست شورای دولتی بعهده‌والتر اولبریخت معاون نخست‌وزیر ودبیرکل حزب سوسیالیست ـ کمونیست واگذار شده است .

ناظرین غربی عقیده دارند که‌از مدتها قبل والتر اولبریخت یگانه شخصیت باقدرت در آلمان شرقی می‌باشد واینك که‌این‌پست بوی‌واگذار شده قدرت وی بازهم افزایش یافته است .

امام یمن تامین میدهد

عدن ـ آسوشیتدپرس ـ ۱۲ سپتامبر ـ یك هیئت یمنی بریاست شیخ علی عنان و عضویت احمد شایف وشیخ زمزم قبه وارد عدن شدند تابسران قبائل یمن که بعنوان مهاجران سیاسی به عدن پناهنده شده بودند تامین بدهند .

هیئت نمایندگی یمن به خبرنگاران اظهار داشتند که امام احمد سلطان یمن اظهار داشته مهاجران اگر مایل باشند میتوانند در عدن توقف کنند .

گزارش می رسد که اعضای‌هیئت نمایندگی به مهاجرانی که تصمیم دارند در عدن بمانند با مهربانی بسیار رفتار کرده و تحف و هدایای بسیار به آنها میدهند .

شوروی‌و قبرس

نیکوسیا ـ خبرگزاری فرانسه ـ ۱۲ سپتامبر ـ امروز سفیر کبیر شوروی در یونان که مدت یازده روز از قبرس دیدن کرده ضمن یك مصاحبه در نیکوسیا اظهار داشت که قبل از پایان ماه جاری سفارت شوروی در قبرس‌تاسیس‌خواهدشد .

ازسفیر شوروی درباره‌دعوت اسقف ماکاریوس به مسکو سئوال شد،سفیر شوروی پاسخداد که تاکنون چنین دعوتی بعمل نیامده ولی تصورمیکند که بزودی از اسقف ماکاریوس برای دیدار از مسکو دعوت بعمل آید .

مکمیلان بسازمان ملل نمیرود

لندن ـ خبرگزاری فرانسه ـ ۱۲ سپتامبر ـ سخنگوی وزارت امورخارجه انگلیس امروزاعلام داشت‌که مکمیلن نخست‌وزیر اینکشور قصد ندارد‌برای شرکت در جلسات سازمان ملل‌متحد به‌نیویورك مسافرت نماید .

سخنگوی مزبور قبلا سمتعده‌ای راکه‌باید تحت ریاست وزیر امور خارجه به‌نیویورك حرکت کنند اعلام داشته بود . وزیرامور خارجه‌انگلیس روز شنبه آینده از لندن عازم نیویورك خواهد شد تاقبل از افتتاح جلسات سازمان باکریستیان هرتر وزیر امور خارجه امریکا مشاوره وتبادل نظر نماید .

در محافل مطلع گفته میشود که اگر خروشچف مایل به گفتگوی خصوصی باسران دول غرب باشد ، ممکن است نخست وز یر انگلیس بامریکا مسافرت نماید . درهرحال‌این مسافرت بستگی به وضع و تصمیم آیزنهاور خواهد داشت .

رئیس جمهوری رومانی

تیرانا ـ امروز «محمدشهو» نخست وزیر جمهوری آلبانی درراس هیئت نمایندگی آن کشور برای شرکت‌در جلسات سازمان ملل متحد از تیرانا عازم نیویورك گردید .

قسمتی از مدلهای جدید کفش فردوس

اولین وبزرگترین کارخانه کفش تمام چرمی درایران

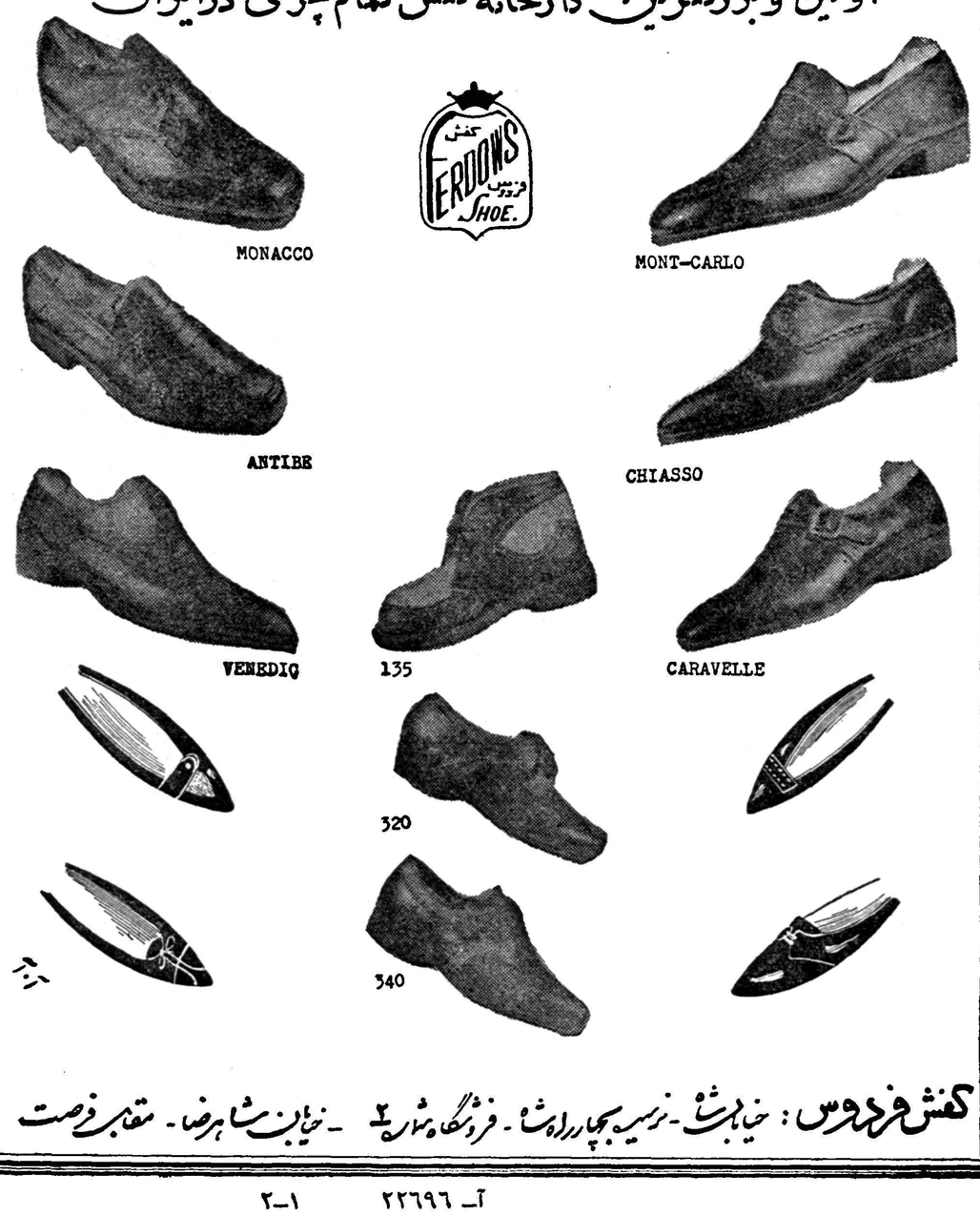

کفش فردوس : خیابان شاه ـ نرسیده بچهارراه شاه ـ فروشگاه شماره ۲ ـ خیابان شاهرضا ـ مقابل فرصت

آ ـ ۲۲۶۹۶ ۱ـ۲

روکش گردوئی ـ فرمیکا
خیابان فردوسی روبروی اداره خواندنیها بازرگانی سعد کاشی
۸۱ تلفن ۳۸۴۷۲
۱۸۵۵۵ـ ۱ـ۲۰

دکتر برناردی
جراح دندانپزشك
از مسافرت اروپا مراجعت نمود پذیرائی فقط با تعیین وقت قبلی ـ تلفن ۳۰۴۳۲۲
۱ـ۲ ۲ـ۲۰۳۳۱

یکعدد موتور جوشکاری نوو قوی ۲۶۵آمپر جهت کرایه‌آ ماده کار می باشد آدرس جاده مخصوص‌خیابان دامپزشکی نرسیده بدرب بیمارستان هزار تختخوابی چهارراه گیو کارخانه آهنگری
آ ـ ۲۰۱۵۹ ۱ـ۲

بیماریهای آمیزشی ـ مجاری ادرار ـ سستی وناتوانی‌مردان
خیابان صفی علیشاه
دکتر یحیی صدری

از فردا صبح سینما های

پلازا ـ تراس سالن سهیلا ـ رویال

قوی‌تراز مبارزه یا مرگ
خشن‌تراز
قهرمان شکست ناپذیر

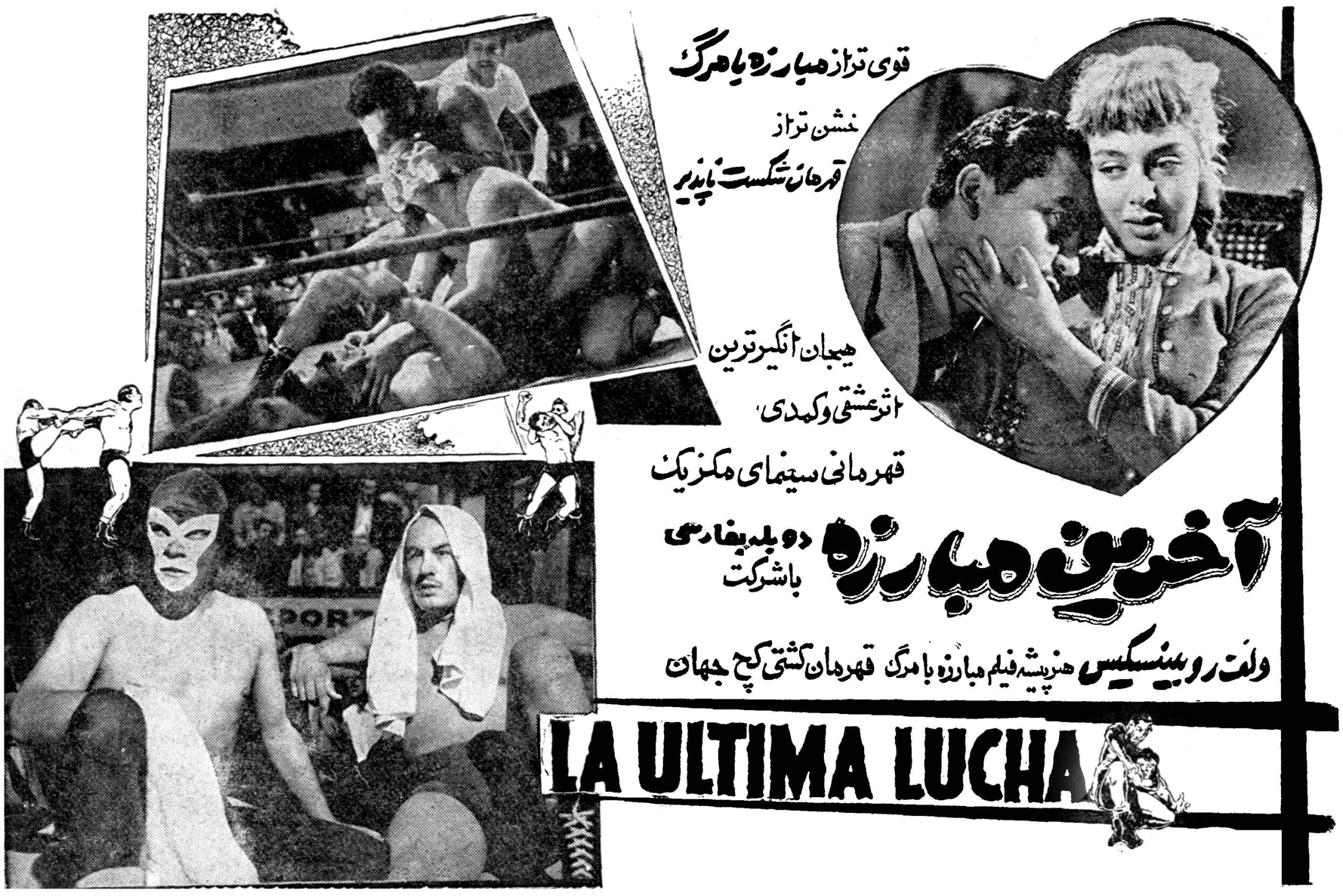

هیجان انگیزترین
اثرعشقی وکمدی،
قهرمانی سینمای مکزیک

آخرین مبارزه
دوپله بغارتی
باشرکت

ولت روبینسکیس هنرپیشه فیلم مبارزه با مرگ قهرمان کشتی کج جهان

LA ULTIMA LUCHA

آ ـ ۲۲۷۷۲

صحرا، تکیه گاه ملک حسین

Newsweek

هفته گذشته درضیافتی که هزاع‌المجالی نخست‌وزیر اردن در دفتر کار خود ترتیب داده بود بمب ساعتی شماره ۱ منفجر گردید.

زمانی که ملك حسين با نگهبانان برای ورود بصحنه مجادله میکرد یورش دسته جمعی دیگری با قلوه سنگ شروع شد.

مجالی و ده تن اردنی دیگر بقتل رسیدند. فورا خاورمیانه در بحران جدیدی فرو رفت.

ملك حسين با عصبانيت عوامل ناصر را مورد سرزنش قرار داد، قاهره ملك حسين را بباد مسخره گرفت و مجالی را سزاوار آنچه بر سرش آمده بود معرفی کرد و اعلام خطر نمود که پس از او نوبت ملك حسين خواهد شد.

در بیابان‌اردن، قبایل بدوی- قدرت واقعی در اردن آمادگی خود را برای هرگونه جانبازی اعلام داشتند.

ملك حسين چند روز پيش از این سانحه در میان بدویان برای آزمایش درجه وفاداری آنها رفته بود. «لارس کونیز» خبرنگار مجله «نیوزویك» بمعیت ملك حسين رفته بود و مقاله زیر گزارشی است که نامبرده تهیه و تنظیم کرده است.

از میان توده‌ای تیره و تار از شن خاك، شتر سواران پیدا شدند وبا شلیك تیر ها و غریو فریاد های خود بیابان را بلرزش در آوردند، در يك نقطه شتر سواری نزدیك شاه بزیر آمد وبا خنجر خود سر حیوان را از گلو جدا کرد و با خون آن دست‌خود را آغشته کردو بسوی آسمان گرفت واز خدا برای شاه طلب خیرو سعادت نمود. شیخی گوژ پشت ریشی سفید وگونه هائی استخوانی و تو رفته دست ملك حسين را محکم گرفت و فریاد بر آورد: همراه جدت با دشمنان جنگیدم! به معیت پدر بزرگت با دشمنان جنگیدم! اکنون با تو برضد آن لعنتی قاهره (جمال عبدالناصر) جنك خواهم کرد.

جنگجویان شیخ باردا های سفید خود که براثر باد به حرکت در می آمد رضایت خودرا برای هر گونه فدا کاری اعلام داشتند وبا خواندن سرود هائی ناصر رابباد تمسخر و استهزاء گرفتند. «غاصب شکوه و جلال عرب. هم جنس‌باز!» دوره گرد حشیش فروش...

سبك وسرشار

ملك حسين در اونیفورم‌فرماندهی کل قوا با کلاه سیاه بی لبه و پیراهن خاکی یقه بازسبك‌و سرشار به نظر می‌آمد از بالای سر ما یکدسته جتهای نوع «هاوکرهانتر» جدید آسمان را شکافته با سرعتی خیره کننده گذشتند. زنان‌چادر بسر بدوی در طول خیمه ها و در برابر تپه های خاکستری قهوه‌ای رنك چون بالهای گسترده خفاش سیاه صف کشیده بودند وباصدائی زیر سوگواری می نمودند.

سه روز و نزدیك ۳۰۰ میل ملك حسين و کاروان او و از جاده های خاکی و راههای بیابانی ناهموار در ۱۰۳ درجه گرما و گردو خاك خفه کننده سواره راه پیمودند، و در هر خیمه گاهی برای شرکت در جشن و مهمانی، تیراندازی، رقص و گفتگو با شیوخ توقف کردند.

در همه جا شاه براهنمائی بیابان گردان بومی با مناظر مسرت بخش و حیرت انگیز روبرو میشد.

این سرزمین‌بدوی-هسته مطمئن کشور پادشاهی هاشمی‌ملك حسين، سرچشمه پشتیبانی او در برابر تمام دشمنان داخلی و خارجی و منشاء اصلی نفرات، ۳۷۵۰۰ نفری‌ارتش اردنی که تعلیمات انگلیسی دیده بشمار می رود.

ناحیه باشکوه

از عمان تا ۱۷۵ میلی خلیج‌آقابابا ناحیه ای بسیار باشکوه و دارای مناظر و دور نماهای تماشائی است. ۵۰ هزار تن بدوی خانه بدوش در طلب دائمی خود چون اجداد خویش برای جرعه ای آب و علف خشك برای شتر ها و گله های گوسفندان خود سرگردانند. لورنس(عربستان) در همین ناحیه شنزار رنگارنك جنگید، اجداد هاشمی ملك‌حسین پس‌از جنك اول برای استقرار پایتخت خود بعمان بسوی شمال کوچ کردند.

از آن پس، خانواده هاشمی با دقت اتحاد خودرا با بدویان وقبایل مهم آن مستحکم نمودند. و از اینرو هنگامیکه ملك حسين خودرا با خطرات جدید و اغتشاش مواجه دید برای بدست آوردن پشتیبانی و اعتماد مجدد بسراغ مردمی که‌آنها را می شناخت و بیشتر اعتماد‌داشت رفت.

ماموریت بموقعی بود. طولی‌نکشید که ملك حسين بقصر خود در عمان مراجعت کردو حادثه بمب‌ساعتی که نخست وزیر او را بقتل‌رسانید باعث قیام جنگجویان خون آشام و آمادگی‌آنهابرای انتقام گردید.

طایفه مجالی که‌از ۵۰۰تن تشکیل میشوند برای سوگواری و نیایش بدرگاه خدا جهت انتقام در دره کامران گرد آمدند.

طایفه مجالی برای رهبری جنك یکی از شیوخ برجسته خودرا‌انتخاب کردند و طبق رسوم اجدادی‌بدویان تا مجازات‌قاتلین‌از پذیرفتن‌هرگونه تسلیتی خود داری میکنند.

از عمان عباس مجالی، سر کرده ارتش شاه جوان‌و پسر عموی‌نخست وزیر متوفی طی پیامی از شیوخ تقاضا کرد تا موضوع را به ارتش محول کنند.

اگر بار دیگر طرفداران ناصر ضربه‌ای وارد نیاورند احتمال دارد بدویان دست نگه دارند. ولی شاه در سفر خود بقدرت و وفاداری پایدار پیروان صحرائی خوداطمینان پیدا کرد.

در گازاکب، کودکان بور و آبی چشم - اولاد جنگجویان‌صلیبی اروپائی عرب - با نثار دسته گلهای صحرائی استیشن واگون سفیدرنك مرکوری مدل ۱۹۵۹ ملك حسين ابراز احساسات نمودند.

توپهای عثمانی

در خیمه گاه قبیله ابوطایه،شیخ مهمی، حامدبن جازی (که پدرش را لورنس «بینی عقابی» خواند)، دو توپ عثمانی زنك زده را که در ۱۹۱۷ به غنیمت برده شده بود به ملك حسين تقديم كرد.

افراد قبیله‌حامد اشعاری خواندند وباحترام ملك حسين بيتي به آن افزودند. «بگذار تا سر نیزه های خودرا که بپدر بزرگت خدمت کرد در چشم آنها فرو کنیم. ای حسین.. وما غاصب نهضت عربی را مانند دشمنان‌گذشته بدیارنیستی خواهیم فرستاد.»

ملك حسين به آنها پاسخ میداد «جنك خواهیم کرد، مبارزه خواهیم نمود و این کشور را آبادان‌خواهیم ساخت.»

در چهار راه دهکده ای در ۳۵ میلی جاده صاف و هموار، رهبران قبیله رژه رفتند، دست حسین را بوسیدند، برای ابراز وفاداری‌سینه های خودرا بیکدیگر زدند وتقاضا هائی از او بعمل آوردند.

یکی برای فرزندش تقاضای کار کرد، دیگری برای کشت‌وزرع‌سال آینده در خواست بذر داشت وآن دیگری از ملك حسين خواست تا یکی از بستگان او را از زندان‌آزاد نمایند.

شلیك پادشاه

در بیرون، افراد قبیله‌گردآمدند و شروع بزدن طبل نمودند. ملك حسین ناگهان از جاجست، تفنگی گرفت و در آسمان شلیك کرد. جمعیت هلهله و شادی‌کردند.سپس دست در دست بدویان برقصهای محلی و پایکوبی پرداختند.

در مزرعه‌ای در پشت چادر اصلی و زیر یکرشته چراغهای برق که بوسیله ژنراتور (دستگاه مولدبرق) قابل حمل برق‌تولید میکرد، آشپز های قبیله ضیافتی برگزار کردند. کباب بره و پلو با چاشنی های‌معطر و خوش طعم بفرمان ملك حسين جمعیت بجلو خزید و برسم بدویان (در حالیکه یکدست خود را در عقب خود داشتند) قرار گرفتند. سپس، بعد از صرف يك فنجان قهوه سیاه تلخ، ملك حسين حرکت کرد، و درحالیکه در توده‌ای از گردو خاك فرو رفته بود بسوی‌خیمه گاه دیگری رهسپار گردید.

ظاهرا، بدویان قبلا خود را برای ورود شاه مهیا کرده‌بودند. باوجود این، احساسات موافق آنها عمیق و اصیل بنظر میرسید.

طی سه سال خشکسالی مهلك‌که یکدهم از گله های‌بدویان را بدیار عدم فرستاده بود، زندگی آنها با بخششهای ملك حسين و مواجب‌گیران ارتشی او میگذشت (سرباز متاهل اردنی ماهانه ٦٠ دلار حقوق میگیرد که برای زنده نگاهداشتن چند خویشاوند بدوی کافی است)

از ناصر ترسی وجود نداشت، علائمی هم که حاکی از این‌باشد‌که عده‌ای از او برگشته باشند دیده نمیشد. صد ها نفر از آنها، در واقع، برای ادای احترام و سلام تفنگهای خود را تا چند سانتی‌متری سرملك‌حسین بحرکت‌درمی‌آوردند. مضحك اینجاست، که بسیاری از تفنگها ساخت چك اسلواکی بود، که در صحرای سینائی از سربازان ناصر که‌در۱۹۵۸از دست‌اسرائیلیها گریخته بودند بدست بدویان سرگردان افتاده بود.

(نیوزویك)

مقالات وگزارشهای خارجی

چرا انگلیس از آلمان ناراضیست

در حالیکه دولت انگلیس در صدد کمك به تجدید تسلیحات آلمان برآمده مردم آن کشور از آلمانها دل خوشی ندارند.... چرا؟ در این مقاله پل‌جانسون نویسنده معروف در روزنامه اکسپرس باین سئوال پاسخ می دهد.

با وجود نزدیکی اخیر هارولد ماکمیلان نخست وزیر انگلیس و دکتر ادنائر، احساسات ضد آلمانی در انگلستان همچنان قوی است از میان تمام مللی که با آلمان نازی مبارزه کرده‌اند، ملت انگلیس‌خیلی دیر حاضر شد ملت‌آلمان رابابخشد و خیلی زودتر از دیگران تجدید میلیتاریسم آلمان را در جمهوری فدرال جدید، فاش و برملا کرد. عامل اصلی پیدا شدن سوء ظن و بدبینی نسبت به آلمان را مطبوعات انگلیس تشکیل میدهند. در این میان «دیلی اکسپرس» (با چهار میلیون و ۲۵۰ هزار تیراژ) و«سندی تایمز» (با ۳٫۵ میلیون تیراژ) «دایونینك استاندارد» (با ۷۰۰ هزار تیراژ) فعالتر از دیگران می‌باشند و تقریبا هر هفته مهمترین ستون های خودرا به اخبار مربوط به تسلیحات آلمان و خواسته های تجاوزکارانه آدنائر و نیز بتوسعه احساسات ضد انگلیسی درجمهوری فدرال آلمان اختصاص میدهند ولی آنها در این زمینه تنها نیستند و تقریبا تمام مطبوعات انگلیس درباره آلمان قضاوت مشابه و حتی بدبینانه تری دارند.

تنها روزنامه هائی که بتوان آنها را تا حدودی طرفدار نسبی آلمان نامید عبارتند از: «دیلی تلگراف با يك میلیون تیراژ». ارگان محافظه کاران متعصب و تقریبا روش‌مشابه «فیگارو»ی فرانسه را دارد. ونیزمی توان از «تایمز» و ابزرور نام برد که دو روزنامه اخیر هم بجهت داشتن سیاست «سکوت» در سال های ۱۹۳۰ تا ۱۹۳۹ مورد سوء ظن و عدم اعتماد مردم انگلیس می باشند.

ریشه های بدبینی

در مجلس عوام انگلیس، صدای انتقاد از آلمان تنها از طرف چپها بلند نمی شود و تقریبا اکثریت نمایندگان حزب کارگر مخالف تجدید تسلیحات آلمان هستند.

گذشته از لیبرالها، يك‌فراکسیون قوی از حزب محافظه کار هم از فروش موشك های دور پرواز نظیر «ماتادور» و «ماس» به «موندسروهر» و آقای اشتراوس شدیدا انتقاد میکنند.

در بهار گذشته موقعی که‌کنفرانس انگلیس و فرانسه ادامه داشت من فرصت آنرا پیدا کردم که‌احساسات ضد آلمانی مجالس انگلستان را بخوبی ارزیابی کنم. در سال های پیشین‌اختلاف‌نظر شرکت کنندگان ناشی از جدائی در خطوط اصلی سیاست دو حزب بود.

سوسیال دموکراتهای آلمان و کارگران بریتانیا تمایل زیادی پیدا کرده بودند که علیه دموکرات های مسیحی و محافظه کاران متحد شوند ودر آنسال این تقسیمات در مسائل عقیدتی در مقیاس کاملا ملی عملی شده بود. بطوریکه انتقاد از سیاست آلمان فقط از طرف نمایندگان جناح چپ حزب کارگر و امثال ریچارد کرسمن بعمل نمی آید بلکه رهبر افراطیون محافظه کار هم شدیدا بسیاست آلمان اعتراض کرده بود. حال باید دید که علل و ریشه های این طرز فکر در کجا است و چرا بطور مداوم تشدید می شود...

۱- رقابت اقتصادی

انگلیسها از ترقیات فنی واقتصادی آلمان که با رکود فعلی اقتصادیات کشورشان ارتباط مستقیم دارد، با تلخی تمام استقبال می کنند.

باوجود این بعد از امریکا، انگلستان است که باید مخارج سنگین پیمان اتلانتیك شمالی را پرداخت کند و سهم آلمان در این زمینه بسیار ناچیز است

از طرفی بازار های انگلستان در خارج بخصوص در خاور میانه که تاکنون حق مطلق بریتانیا بشمارمی رفت، در معرض تهدید روزافزون صادرات آلمان است.

۲-دربازار مشترك

نگرانی انگلستان از موقعیت خود در «بازار مشترك» روز بروز افزایش می یابد. نمایندگان هر دو حزب انگلستان در صدد آنند که‌ترتیباتی برای آشتی انگلستان باشش‌کشور عضو بازار مشترك داده شود و از طرف دیگر آنها بدین نکته هم واقفند که صاحبان صنایع آلمان هم، چنین چشمداشتی از بازار مشترك دارند و نیز نیك میدانند که آدنائر از حفظ‌موقعیت درخشان فرانسه دربازارمشترك مقاصد مطلقا سیاسی‌دارد‌و‌بدینترتیب‌طبیعی‌است که خشم آنها متوجه فرانسه می شود ولی بهر تقدیر از نظر آنها دراین کار فقط آلمانها مقصر حقیقی بشمار می روند.

۳- اختلاف نظر های سیاسی

اغلب انگلیسها بجا و بحق میدانند که آدنائر صدر اعظم آلمان یکی از موانع اصلی حصول توافق برای رسیدن بصلح و قطع‌جنك سرداست و فعالیت های آقای ماکمیلان برای ملاقات سران دول که از روی کمال ایمان و علاقمندی دنبال می شد، از پشتیبانی ۹۰ در صد از مردم انگلیس برخوردار بود ولی اقدامات آلمان برای خرابکاری و جلوگیری از حصول توافق بافکار عمومی و اکثریت مردم انگلیس ضربه غیر قابل وصفی وارد ساخت اکنون با اینکه رهبران دو حزب انگلیس از وحدت آلمان پشتیبانی میکنند، ولی حقیقت اینست که مردم انگلیس مسئله را از دیدگاه دیگری می نگرند، آنها تقسیم شدن آلمان را بعنوان مکافات جنایت های آلمان در جنك گذشته تلقی کرده و حفظ وضع موجود را برای صلح اروپا لازم و بمثابه يك عامل مهم می شمارند.

ادعا های آلمان درباره سرزمین‌های از دست رفته واز آنجمله سیلزی، پروس شرقی وسودت درانگلستان بوسیله احدی پشتیبانی نمیشود و مردم انگلیس بر عکس آنها را تحریکاتی علیه لهستان شمرده و نسبت به کشور اخیر علاقه خاصی نشان میدهند. اکنون میتوان پیش بینی کرد که احساسات‌ضد آلمانی موجود در انگلستان در آینده نزدیك نه تنها تخفیف نیافته و برعکس متناسب با تلاش آلمان برای ایفاء رل مهمی در اروپا، روز بروز هم افزایش یابد. خارج‌شدن آدنائر از میدان و جایگزین شدن ارهارد بجای او(که معروفست نسبت بانگلستان احساسات‌دوستانه دارد) فقط در کاهش این بحران تاثیر خواهد داشت.

اگر در انتخابات ۱۹٦۱ مجلس آلمان سوسیال دموکراتها پیروز شده و کاندیدای آنها‌دویلی براندت» شهردار برلن غربی صدر اعظم شود، این محیط بازهم مساعدتر خواهد بود. این‌شخص‌مورد توجه‌انگلیس هاست ودر انگلستان طرفداران زیادی دارد.

ولی همه‌اینهاتنها میتواند‌داروئی برای تسکین موقت درد باشدزیرا تا زمانی که نسل معاصر انگلیس که‌در نبرد با آلمان جنگیده است کاملا از بین نرود، نمیتوان‌امیدوار بود که آنها بتوانند آلمان ها را برادران اروپائی خود بشمارآورند.

(اکسپرس)

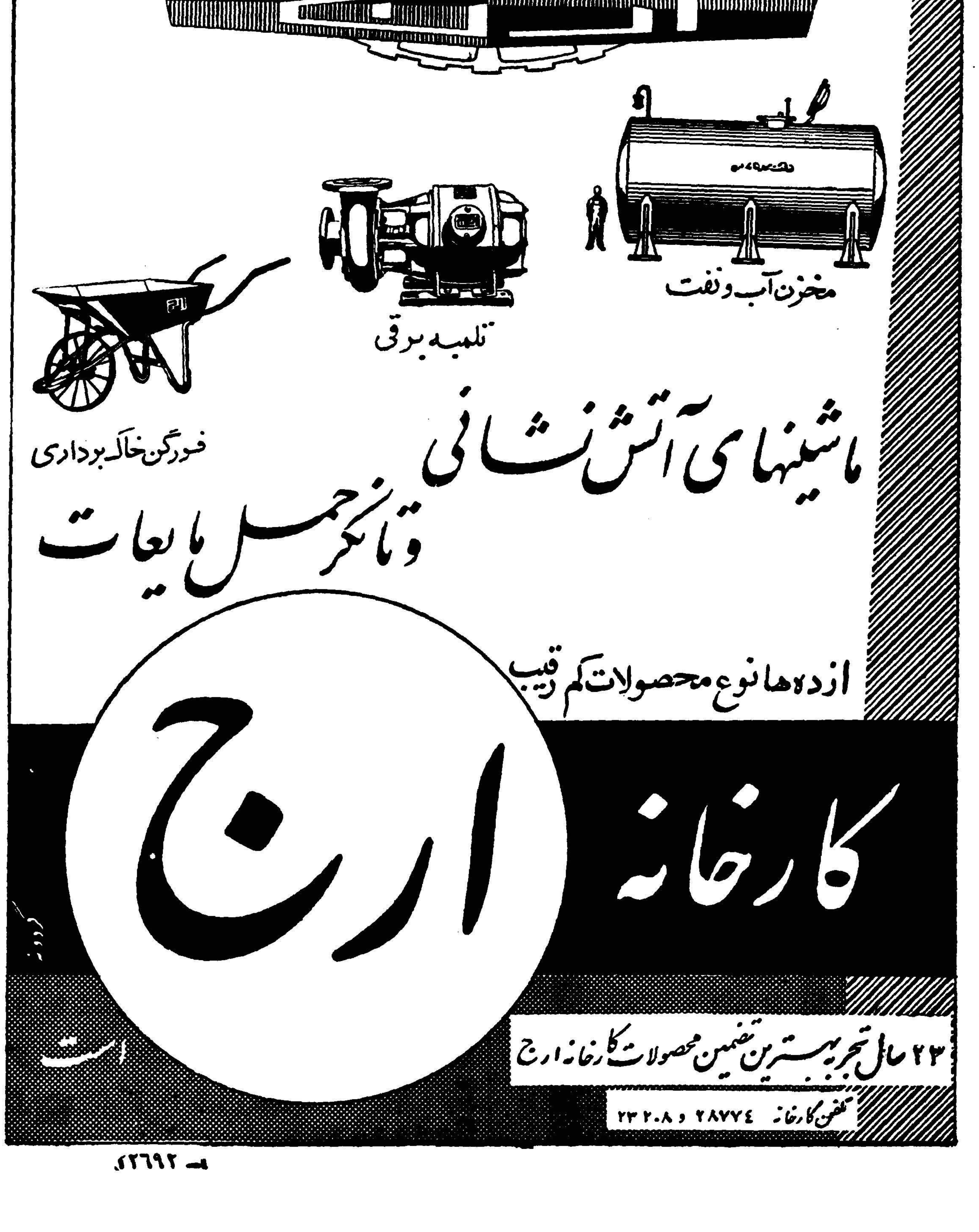

ـ ۲٦۹۲

بافتتاح حساب سود بخش در **بانک سپه**

آتیه فرزندان خودرا تامین و از جوائز آن برخوردار شوید

بانك سپه بمنظور تشویق دارندگان حسابهای سود بخش در سال جاری

درحدود یکهزار جایزه

جمعا بمبلغ دومیلیون و پانصد هزار (۲۵۰۰۰۰۰) ریال

بطریق‌قرعه‌کشی بین دارندگان‌حسابهای سوذبخش بشرح زیر تقسیم میکند:

يك جائزه ممتاز	۵۰۰۰۰۰	(پانصدهزار) ریال
۳ جائزه	۱۰۰۰۰۰	(یکصدهزار) ریالی
۲۵ جائزه	۱۰۰۰۰	(ده‌هزار)ریالی
۹۰۰ جائزه	۵۰۰ تا ۱۰۰۰۰	ریالی

کلیه حسابهای سودبخش که تاپایان شهریور سال جاری افتتاح شوند طبق مقررات بانك درقرعه‌کشی شرکت داده میشوند

اگر تابحال حساب‌سودبخش نداشته‌اید برای بازکردن آن فورا اقدام‌کنید

وعلاوه براستفاده ازبهره قابل توجه

از جوائز آن نیز استفاده نمائید

باجه‌های حساب‌سودبخش درتمام روزصبح وعصرادادری برای افتتاح حساب سودبخش باز میباشد

نشانی: اداره مرکزی - میدان سپه شعبه بازار- سرای امید (جلو مسجد شاه) شعبه سبزه میدان - بازار کفاشها (سرای بوعلی)

بانک سپه

اقتصاد

بقلم ا. فرزانه

جشن ـ مجلل ـ

رادیو نیروی هوائی ، شبهای شنبه برنامه‌ای زیر عنوان جشن همسری ـ براه انداخته که‌اسم هرعروس وداماری راکه برای رادیوی مزبور کارت‌دعوت فرستاده باشند باتعیین روزعروسی‌یا روز جشن ازدواج ،دررادیو اعلام‌میکند وبعد بافرمول تقریبا مشابه‌ویکنواختی بدو همسر جوان که طبعا از شربت ازدواج شیرین کام هستند تهنیت و تبریکات ـصمیمانه ـخودرا تقدیم میدارد و پس‌از پایان اعلام اسامی یك صفحه ترانه شیرین ودلنشین ـ مبارك باد ـبعنوان هدیه دسته جمعی پخش میکند که‌عروس وداماد های تازه هم لابداین هدیه را بارضایت ومسرت می‌پذیرند .

تااینجای کار چون بقصد تشویق جوانان بازدواج است البته عمل پسندیده‌ایست بخصوص درتهران و شهرهای بزرك که تشریفات بیجاو خانه خراب کن ازدواج و جشن ازدواج طبقه جوان رااز زن گرفتن ،رمانیده‌و گریزان ساخته هرقدمی دراین راه برداشته شود قطعا بدون اجر معنوی نیست .ولی دراین برنامه یکی‌دونکته وجود دارد که اگر مورد توجه‌قرار نگیرد ممکن است بتدریج،منظوراصلی درضمن این تشویق‌و قصد خیر ، گم شود وباصطلاح ادبی ، نقض‌غرض صورت بگیرد ورقابت تازه‌ای بوجود بیاید که عملا کار رادشوار ترساخته وقوزی برقوزهای موجود که همان تشریفات ومراسم بیجااست افزوده گردد. یکی‌از آنها کلمه ـمجلل ـاست که‌دربرنامه شب شنبه این هفته فقط برای یکی از عروسیها یا جشنهای عروسی بکار برده‌شد وخبرهای‌برنامه رااز مسیر عادی یکنواختی که‌داشت ـ وحقا باید داشته باشد ـخارج نمود.

در صورتیکه از فحوای خبربیدابود این شتردرخانه‌همه‌داماد ها هم‌خوابیده وسایر عروس وداماد‌هاکه‌نامشان درآن برنامه گفته شدنیز مسلما جشن برپا کرده ونتوانسته بودندازا ین رسم وتشریفات که‌چندسالی است بطور روز افزون درمملکت ماهم رواج یافته شانه خالی کنند وپولی را که صرف جشن میشودوبدون تردید یك قسمت عمده آن زاید وغیر ضروری است در آستانه زندگانی‌مشترکشان بمصارف مهمتری‌برسانند .باآشنائی که‌هم نگارنده و هم‌شماخواننده‌بروحیه هموطنان خودمان داریم فردا است که هردختری خواست بامردی‌پیوندمقدس زناشوئی ببندد وچه‌خود عروس وچه خانواده او داماد راکه‌میخواهد یك کانون آسایش و سعادتی برای‌خود ایجاد نماید مجبور خواهند نمود جشن چنان با شکوه‌و پرخرج و ـمجلل‌بگردن بگیرد که‌نماینده رادیو وقتی بآن‌جشن سری زد شکوه و عظمت آن راتصدیق کند ودر گزارش وخبری‌که تنظیم می‌نماید ـ مجلل‌ـبودن جشن‌را تاییدو تصریح نماید. حالا این ـمجلل بودن جشن چه عواقبی برای داماد‌داشته‌باشد واو را تاسالیان متمادی تافرق سردر قرض غوطه‌ورسازد ، بنظر آنها مهم نیست .وقتی اساس کار بر رقابت و همچشمی بیمورد قرار گرفت اصل مطلب فقط ـمجلل ـبودن استوبس!

همین چندماه پیش بود جوانی که متاهل شده‌بود روی اصرار وابرام اطرافیان عروس ناچار شد خانه شخصی خودش رابفروشد و پولش را صرف یك جشن ـمجلل ـنماید که فقط چندساعت،طول‌داشت‌ولی‌دوهمسر جوان راناچار ومجبور ساخت سالیان دراز بلکه شاید مادام العمر کرایه نشین باشند

سابقا خرج‌ازدواج ، غیراز شربت‌و شیرینی وهدایای معمولی ،غالبا ازدو سه‌ریال تجاوز نمیکرد که‌آنهم باضافه یك گله قند ویك دستمال شیرینی ـدرخانواده‌های متوسط ـمخارج قباله نوشتن بود این قباله یا نظر باینکه پایه زندگانی زناشوئی بر پیوند واقعی وتشریك مساعی حقیقی زن و شوهر تکیه داشت در بسیاری‌موارد پیش ـآقاـمیماند وبعبارت‌خودمانی تر کسی بسراغ آن نمیرفت و گاهی اتفاق میافتاد قباله عروس آنقدردر دستمال کاغذهای ـآقاـ میماند که پسری که محصول آن ازدواج بود بحدرشد میرسید وزن میگرفت وقباله ازدواج خودش را باقباله ازدواج پدر ومادرش یك‌جا از ـآقاـدریافت مینمود . بدیهی است مخارج رسمی ازدواج در آن سال وزمان به نسبت مخارج دراین سال نیست ودرمقایسه با مصارف ضروری وغیر ضروری دیگر ،رقم ناچیزی میباشد ولی تذکر این مطلب برای آن است که‌جوانان امروزی بدانند درزمان سابق چقدر سعی داشتند مخارج عروسی راحتی الامکان ،کم وکوچك بگیرند واز ریخت‌وپاش جلوگیری‌کنند تاهرجوانی بتواند وجرات داشته‌باشد درصدد زن گرفتن برآید و از ایجاد همچشمی های غیر لازم در زمینه ازدواج که‌یك امر ملکوتی وروحانی است‌جلوگیری کرده باشند .

کفتگوی هرروز

بخش ۳ اصفهان

آقای محمد علی ضیائی از اصفهان مینویسد از نه بخش این شهر پر- جمعیت ترین بخشهای اصفهان بخش سه میباشد که قریب صد و بیست هزار جمعیت دارد معهذا این بخش مهم خیابان مستقیم ندارد و راههای آنرا کوچه های زولوبیائی شکل‌تشکیل داده تقاضا میشود نقشه احداث‌خیابان ابن سینا که مدتها است دربلاتکلیفی مانده هر چه زود تر عملی و اجراشود تا یك بخش بزرك ازشهر زیبای اصفهان صورت آبرومندی بخودگیرد.

تقصیر مردم چیست

آقای حسین فیروز مند مینویسددر مورد اختلافی که بین موسسه برق تهران وکارخانه‌های برقهای‌اختصاصی بروز کرد . تقصیر مردم‌چیست این بنگاهها‌مبالغی بابت تامین همین برق شمع نمای خود ازمشترکین گرفته‌اند دراین کار وظیفه منابع قضائی است که‌بهر طریقی که‌انتظامات اجازه میدهد حقوق آنها را حفظ نمود وسائل رفاهشان رافراهم سازند .

تعیین تکلیف

آقای علی اکبر حصاری فرد مینویسد۲ سال‌است‌پدرم‌فوت‌شده‌چون ارشداولاد هستم متکفل مخارج‌بازمانده‌گان‌آنمرحوم میباشم از طرفی پای راستم دراثر سوختگی ناقص می‌باشد و پیش‌از یکسال است برای روشن‌شدن‌وضعیت خدمت وظیفه‌ام تقاضا داده‌ام استدعا دارم زودتر تکلیفم را روشن کنند .

تقاضای تجدید نظر

بانو حشمت زهری مینویسد گردو خاکی که‌بدستور اداره راهنمائی‌جهت عبور اتومبیل ها از کوچه خاکی سه متری لاریجانیها درخیابان ظهیرالدوله شمیران صادر شده اثاثیه سالمی برای ساکنین محل باقی نگذارده‌تقاضا میشود نسبت باین تصمیم تجدید نظر شود .

عمل خیر

ساکنین کوچه های حشمتی‌وکرمانی واقع درانتهای خیابان آذربایجان از مساعدتی که‌مدیر کارخانه تخته فنر برای‌مشروب نمودن خانه‌های آن‌حوزه ازمازاد آب کارخانه نموده قدردانی می‌نمایند ومینویسند خوبست نیکو کاران دیگر نیز بعمل خیرخواهانه این شخص تاسی نمایند تاآنجا که در قدرتشان هست وسائل‌رفاه همسایگان رافراهم سازند .

تقاضای دفتریاران

جامعه‌دفتریاران ایران ضمن تقاضای موقوف نمودن امتحان سردفتری که اخیرا وزارت دادگستری اعلام نموده خواسته‌های‌دفتریاران‌و نمایندگان‌وفاتر اسنادرسمی را بشرح‌زیر اعلام‌میدارد، ایجاد دانشکده سردفتری برای دفتر یاران اجرای کامل مواد قانون و نظامنامه دفاتر اسناد رسمی وصدور پروانه دفتر منحصرا برای دفتریاران ازدیاد حق السهم و عشرتحریر و منظور نمودن سهمی ازوصولی شیرو خورشید وعوارض شهرداری ـاعطای رتبه وتامین آنان از لحاظ بیمه و بازنشستگی

قصبه سرد رود

جمعی از اهالی قصبه سردرود ـ ناحیه ۱۰ تبریز مینویسند کلیه عوارض مقرر شهرداری حتی کیلواتی یکریال از برق مصرفی اهالی دریافت میشود ولی برای تامین روشنائی همان برق وگشتارگاه واسفالت معابروسایر امور عمرانی این‌ناحیه توجهی نشده تقاضا داریم نسبت بتامین احتیاجات ضروری این بخش توجه شود .

تقاضا از اداره غله و نان

آقای اسفندیارخرمی‌ساکن چهارراه سالار مینویسد مدتی است نانواهای خیابان مقتدری ازوزن کردن نام خود- داری نموده نان را عددی میفروشد شایسته است اداره غله ونان برای رفاه اهالی‌فقیراین‌محل بااعزام‌بازرسان موظف‌دراین‌موردچاره اندیشی کند .

گاراژ اتوماتیك

در سویس گاراژی ساخته شده است که متصدی آن می‌تواند در مدت ۴۵ دقیقه ۴۰۰ ماشین را پارك کند بدون اینکه از جای خود حرکت نماید .

کار این متصدی فقط اینست‌که در اطاق محل کار خود تکمه هائی را فشار دهد .

وقتی ماشینی بگاراژ وارد میشود دو چشم الکتریکی عکس و اندازه (طول و عرض و ارتفاع) آن رامنعکس میسازد .

درچندلحظه‌راننده کارت مخصوصی دریافت میدارد وروی آسانسور میرود سپس از ماشین خارج شده و با متصدی مربوطه اظهار میدارد که‌دیگر با ماشین کاری ندارد .

بقیه کار ها بوسیله مامور گاراژ انجام میشود که با فشار دادن تکمه مربوطه ماشین را به طبقه و محل مخصوص خود میرساند وبا این‌ترتیب برای پارك یك ماشین فقط ۵۹ ثانیه وقت لازمست .

از اینجا و آنجا

مرده میهمانی داد

درشهر لیسبون پایتخت کشور پرتقال ، این اواخر حادثه جالبی رخ داد . خبر رسید بازرگان عمده شهر که ضمنا رئیس اتاق بازرگانی ونایب رئیس انجمن شهر بود در یك سانحه هوائی در خاور دور کشته شده است. موقعی که مردم از مجلس یاد بود او در کلیسا خارج میشدند اتومبیلی‌ترمز کرد و شخص متوفی ، خرم و خندان پیاده شد وگفت این خبر مجعول را خودم مخابره کرده بودم تا دوستان واقعی خود را بشناسم و ببینم اگر واقعا مرده بودم چه اشخاصی ازمرك من متاثر میشدند . حالا دسته جمعی بفرمائید برویم رستوران چون نهار مفصلی مهمان من هستید .

ساعت باوفا

در آبهای ساحلی- کیپ تاون ـ جنوب افریقا جنازه مردی پیدا شدکه هشت ماه قبل از آن با قایق خودش غرق شده بود ولی وقتی بسراغ او رفتند ساعت مچی او هنوز کار میکرد!

وقتی این خبر منتشر گردید کارخانه‌ای که آن ساعت را ساخته بود برای پروپاگاند کالای خودش استفاده کرد و اعلانی باین مضمون منتشر ساخت : ای مردم . ازساعت های کار خانه ما بخرید که اگر غرق شدید یا هفته ها و ماهها زیر امواج آب دریا ماندید حساب وقت وساعت از دستتان نرود !

قدرت زنان

سال گذشته ۷۴ فقره اقدام به سرقت‌دربانکهای آمریکا خنثی‌گردید وسارقین که‌اکثر مسلح بودندستگیر شدند .

جالب اینکه ۳۹ فقره یعنی بیش از نیمی از آن بوسیله سرعت عمل و فعالیت زنان عقیم گذارده شده است!! وبا این ترتیب خانمها نشان دادندکه در دستگیری دزدان بیش از مردان قدرت دارند .

باید دانست که در آمریکا طی سال گذشته ۳۶۸ بار سرقت از بانك روی داده و ۱٫۴ میلیون دلار دزدی شده است .

فعالیت صلیب سرخ

طبق آخرین آماری که تهیه‌شده فعالیت صلیب سرخ در سراسر جهان روبافزایش بوده و دوره های تعلیماتی آن به بیش از ۳۰ زبان در کشورهای مختلف جهان آموخته میشود .

میان زبانهائی که دوره های صلیب احمر با آن تعلیم داده میشود زبان پوشتی در افغانستان و زبان تامیل در سیلان را باید نام‌برد .

جدول

کلمات متقاطع

شماره ۱۶۱۳

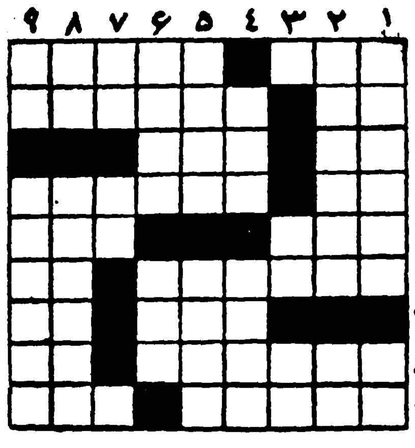

افقی : ۱ـ جامه دامن بلند برای آقا نه خانم ـ ازعدل بود پایدار ۲ـ نیم تنه کوتاه ـ سلطان کانگستر های امریکائی که بالاخره در زندان به دست همکارانش‌کشته شد ۳ ـ تا جوان بیش از یك قدم فاصله ندارد ـ از بازی ها ٤ـ گردن ـ می گویند خوردتش نشاط میآورد ۵ـشهرتی که همه دارند ـ از مردم مکه ٦ـدیو سپید پای دربند ـ نعلبند میتراشد ۷ـ دوست ـ هم شاعری دارد هم کشتی گیری ۸ـازعشق او باگل داستانها آورده اند ـ علامت مفعول صریح ۹ـ تا آب‌در جویها جاری بود نازاو هم خیلی خریدار داشت ـ معنی رفتن هم میدهد .

عمودی: ۱ـخنده تمسخرآمیز وفریب دهنده‌ـ ازاقوام ۲ـ شاعر اندرزداده که اگر دارید دل‌دراو بندید ـ حرف نفی ۳ـ ضمیری است ـسنگ قیمتی ٤ـسابقا همیشه کمیسیونش براه بود ـ خانه ییلاقی ۵ـ شعر نصف فارسی و نصف عربی ـوقتی رئیس نباشد اوجایش می نشیند ٦ـ کیف‌بخش ـ دری که اگر پاشنه‌اش را ببرید درست ترمیچرخد ۷ـ نفی عرب ـ آخرین شهر المپیك ۸ـ لابد برای زمستان از آبغوره انباشته‌اید ـ شهری که شهرتش بخاطر دانشگاه آن است ۹ـ واحد وزن ـلابد نصف دیگرش را مرد خدا بدرویشان داده است .

حل جدول شماره ۱۶۱۲

افقی: ۱ـنقرابی ـ شك ۲ـ سدر ـ نیل ۳ـ مه ـ اندرون ٤ـ چشم ـ گوگن ۵ـ نك ـ دس ٦ـ مزاج ـ یقه ۷ـ کالجوش رم ـ۸ ولت ـ شال ۹ـ ست ـقند شکن .

عمودی : ۱ـ نیمچه ـ کوس ۲ـ هش ـ مالت ۳ـ رس‌ـ منزلت ٤ـ ادا ـ کاج ۵ـ برنك ـ جوشن ٦ـ دود ـشاد ۷ـ نرگسی ـ لش ۸ـ شیون ـ قر ۹ـ کلن ـ مهمان .

محصلین ایرانی عازم امریکا

انجمن محصلین ایرانی در نیویورك :

the Organization of Iranian Students

برای کمك وراهنمائی محصلین ایرانی امریکا آماده میباشد .

محصلین می توانند ورود خودرا به نیویورك به آدرس انجمن :

145 West 47th street New York 36, N.Y.

تلفن CO 55300 ,CI 75952

اطلاع دهند تااز کمکهای انجمن برانیان که افتخارا درمعرض آنها گذاشته می شود بر خوردار شوند ۱ـ٦ آ ـ ۱۹۸۳۳

ساعت کار زمستانی بانك‌بیمه‌بازرگانان

ساعت کار زمستانی اداره مرکزی و شعبات : بازار ـ بوعلی‌ـ سعدی ـ اداره خارجه : از اول مهر ماه ۱۳۳۹ بشرح زیر باطلاع مراجعین محترم می رسد .

ادارات و دفاتر بانك — از ساعت ۸ صبح الی ۱٤½ — صبح :

باجه های معاملات — از ساعت ۸½ صبح الی ۱۳

ادارات و دفاتر بانك — از ساعت ۸ صبح الی ۱۳ — پنجشنبه ها :

باجه های معاملات — ازساعت ۸½ صبح الی ۱۲½

ضمنا بعداز ظهر ها دفاتر اداره مرکزی و باجه های‌دریافت کلیه شعبات از ساعت ٦ الی ۱۸ مفتوح خواهد بود .

۱ـ۲ آ ـ ۲۲۲۳۳ **بانك بیمه بازرگانان**

آگهی دعوت مجمع عمومی فوق‌العاده

شرکت سهامی تولید مصالح ساختمانی اسفند کرج و توابع بدینوسیله از کلیه سهامداران دعوت می نماید که در ساعت ٤ بعداز ظهر روز چهارشنبه ششم مهر ماه ۱۳۳۹ در محل شرکت حضور بهمرسانند .

دستور جلسه

۱ـتغییر بعضی از مواد اساسنامه ۲ـ انتخاب هیئت مدیره جدید .

مدیر عامل شرکت سهامی تولید مصالح ساختمانی اسفند کرج

آ ـ ۲۰۲۷۱

ساعات‌کار شعبه بهار ـ بانك بازرگانی ایران

بمناسبت تغییر فصل ساعات کار شعبه بهار بانك بازرگانی ایران تا اطلاع ثانوی بقرار زیر خواهد بود :

ایام (هفته باستثنای جمعه) از ساعت ۸½ تا ساعت ۱۲

عصر ها — از ساعت ٤ الی ۸½ بعد از ظهر

جمعه ها — از ساعت ۹ الی ۱۱ صبح

آ ـ ۲۲۷۳٦ ۱ـ۲ **بانك بازرگانی ایران**

دعوت مجمع عمومی دارندگان سهام‌شرکت سهامی دوك

جلسه مجمع عمومی عادی سالیانه شرکت سهامی دوك در ساعت ۵ بعد از ظهر روز دوشنبه مورخ چهارم مهر ماه ۱۳۳۹ در محل شرکت واقع در خیابان نادری تشکیل می گردد از کلیه صاحبان سهام شرکت بدینوسیله دعوت می شود تا با در دست داشتن سهام خود بدفتر شرکت مراجعه و پس از ارائه سهم یا سهام خود و اخذ پروانه ورود بجلسه در مجمع عمومی شرکت فرمایند .

دستور جلسه

۱ـتعیین هیئت مدیره وبازرس قانونی شرکت

۲ـشور و تصمیم درباره خط مشی آینده شرکت

آ ـ ۲۰۲۳۹ **شرکت سهامی دوك**

آگهی دعوت مجمع عمومی عادی بطور فوق‌العاده

پیرو آگهی منتشره در شماره ۱۰٦۷۷ مورخ ۱۷ر۵ر۳۹ روزنامه اطلاعات و دعوتنامه شماره ۲۹۸۳ نظر باینکه در جلسه مورخ ۹شهریور ۱۳۳۹ حد نصاب قانونی حاصل نشد لذا از صاحبان سهام شرکت‌سهامی تولا دعوت می شود بعداز ظهر روز یکشنبه ۲۷ شهریور ماه ۱۳۳۹ در ساعت پنج بعداز ظهر در محل شرکت واقع در خیابان شاهرضا ـنبش خاقانی طبقه فوقانی حضور بهمرسانند .

دستور جلسه عبارت است از انتخاب دو نفر از اعضاء هیئت مدیره بجای تیمسار سرتیپ قباد تقی‌زاده و آقای غلامحسین معاضدی که ازعضویت هیئت مدیره شرکت سهامی تولا استعفا داده‌اند .

آ ـ ۲۰۲۲۵ **شرکت سهامی تولا**

آگهی مناقصه

شرکت سهامی مواد غذائی و شیمیائی ایران مقدار پنجهزارکیلوگرم فرمیات دونیکل پودر مورد نیاز خود را از طریق مناقصه خریداری مینماید داوطلبان شرکت در مناقصه میتوانند همه روز باستثنای ایام تعطیل در ساعات اداری برای دریافت برگ شرائط و مشخصات مناقصه بدفتر شرکت واقع در خیابان آمل ـ کوچه دقت مراجعه نمایند . پیشنهادات تا آخر وقت اداری روز شنبه ۲۱ آبان ماه ۳۹ پذیرفته شده و در ساعت ده صبح روز بعد باز و خوانده خواهد شد .

مدیر عامل شرکت ـ مهندس اسمعیل سمیعی

۱ـ۲ آ ـ ۲۲۷٤۸

آگهی تاسیس شرکت اپال با مسئولیت‌محدود

نظر بماده ۱۹۷ قانون تجارت و ماده ٦ آئین نامه همان قانون خلاصه شرکت نامه و اساسنامه شرکت اپال با مسئولیت محدود که در تاریخ بیستو یکم شهریور ماه ۳۹ تحت شماره ۷٤۸۵ در این اداره به ثبت رسیده برای اطلاع عموم آگهی می شود

۱ـنام شرکت و نوع آن . شرکت اپال با مسئولیت محدود

۲ـموضوع شرکت . انجام امور مقاطعه کاری بطور کلی مخصوصا عملیات مربوطه بساختمان و راه سازی

۳ـمدت شرکت . از تاریخ اول شهریور ۱۳۳۹ بمدت نا محدود

٤ـمرکز اصلی شرکت . خیابان حشمت‌الدوله ـ خیابان کیوان ـ کوچه امینی کاشی ۱۲

۵ـسرمایه شرکت . مبلغ ده میلیون ریال

٦ـمدیران شرکت و حدود اختیارات آنها . آقای مهندس محمد علی وطن مدیر عامل شرکت می باشد و به تنهائی و با مهر شرکت حق امضاء دارند

۷ـمیزان کسر سرمایه ذخیره از سود سالیانه صدی ده از سود شرکت

۸ـانحلال شرکت مطابق ماده ۱۱٤ قانون تجارت خواهد بود

۹ـشعبه شرکت نامبرده در اهواز خیابان پهلوی کاشی ۳۰۲ تاسیس یافته است

رئیس اداره ثبت شرکت ها و علائم تجارتی واختراعات ـمهدی‌نراقی

آ ـ ۲۰۳۱۱

آگهی مزایده موقوفه

بانظارت اداره اوقاف تهران شش دانگ‌سفروزشده‌از قریه دهشاه علیا باجمع‌توابع آن‌طبق‌پرونده ثبتی‌ازموقوفه مرسوابراهیم مستوفی بمدت ۷ سال باحداقل اجاره بهای سالیانه مبلغ ۲۸۰ هزارریال نقد ازطریق مزایده اجاره داده میشود داوطلبان اجاره بایستی مبلغ ۳۰٫۰۰۰ ریال برسم سپرده‌بحساب شماره ۹٤۰۲۸ بانکملی بازار بسپارندو پیشنهاد خودرا باقبض سپرده دریاکت سربسته تاپایان وقت اداری روزشنبه ۲۳ مهرماه ۳۹ بدفتر کل‌اوقاف تسلیم ورسیددریافت دارند. پیشنهادهای رسیده در روز یکشنبه ۲٤ مهر ماه ۳۹ ساعت ۱۰ صبح در اداره اوقاف تهران خوانده میشود . برای کسب اطلاع از شرایط مزایده باگهی تفصیلی یابدفتر کل‌اوقاف مراجعه نمایند .

رئیس اداره اوقاف تهران ـمعینیان

کپیه از اسناد

تجارتی ـ تحصیلی ـ معافی ـ شناسنامه ـ رانندگی وغیره حضور انجام میشود فتوپرسپولیس لالهزارنو چهار راه کنت ۳۷٤

از صبح پنجشنبه درسینماهای

رکس ـ رادیو سیتی

وقتیکه خون میجوشد

سینماسکوپ (رنگی)

دوبله بفارسی (درایتالیا)

فرانک سیناترا

جینالولو بریجیدا

پال هنرید

محصول مشترك

آمریکا ، ایتالیا

پخش‌کننده درایران شرکت متروگلدوین‌مایر

آ ـ ۲۲۷۷٦

ك. ال. ام بشما

تاصدی ۲۷ تخفیف میدهد

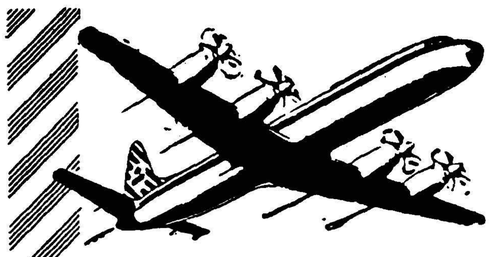

از ۹مهر تا ۱۰اسفند ك . ال . ام بلیط های دوسره با تخفیف بی سابقه برای مسافرت ۳۰ روزه بشهر های مهم اروپا (آمستردام ـبروکسل‌ـکپنهاك‌ـلندن ـ میلان ـ پاریس ـدم ـ وین)و اکثر شهر های مهم آلمان در اختیار شما می گذارد

نرخهای مخصوص ۱۷ روزه به آمریکا

برای کسب اطلاعات به آژانس مسافرتی خود یاك . ال.ام‌به خیابان شاهرضا تلفن ٦۵۰۷۵ مراجعه نمائید .

THE WORLD OVER KLM ROYAL DUTCH AIRLINES

اطلاعات اقتصادی

بازرگانان خشکبار از دولت درخواست کردند

دولت برای استاندارد خشکبار کشور اقدام کند

کاراستاندارد خشکبار نمی تواند بدست مردم انجام گیرد

با رعایت اصول صحیح در تهیه کشمش می توان محصول را از ۴۰ هزار تن به ۶۰ هزار تن افزایش داد

امروز اطلاع حاصل شد که ازطرف بازرگانان خشکبار طی نامه‌ای ازدولت درخواست شده که در مورد استاندارد خشکبار دخالت کنند و ازمحل اعتبارات تشویق صادرات اقدام اساسی بعمل آورد .

بازرگانان درپیشنهاد خود متذکر شدند که در حال حاضر زارعینی که انگور را خشك میکنند بعلت عدم اطلاع آن را روی خاك میریزند درنتیجه ۲۰ درصد انگور خشکی که تحویل کارخانه ها میگردد ازبین میرود ودر بازار خارج هم طالب خوبی ندارد .

بازرگانان معتقدند که اداره استانداردها بایدهیات هائی باکمك وزارت کشاورزی درچهار هفته‌شهریور بنقاط انگور خیز بفرستند و تمام‌دهات رازیرنظر بگیرند ودستور دهند که انگوررا روی زمینهای اسفالت وشسته شده ویا روی کارتن مقوائی که‌در امریکا مرسوم است‌خشك کنندبرای ین کار شاید ۵۰۰هزار تومان بیشتر خرج‌نشود اما بعداز سه سال مطمئنا مسئله استاندارد یك مسئله حل‌شده خواهد بود و میزان محصول کشمش کشور از ۴۰هزار تن به ۶۰ هزارتن خواهد رسید وارزآن نیزاز۹ میلیون دلاربه ۱۶ میلیون دلار بالاخواهد رفت یکی‌از بازرگانان در توضیح نامه‌ای که‌بدولت تسلیم شده بخبرنگار ما گفت اینکه بعضی ها معتقدند که‌این کار باید بدست تجارانجام گیرد صحیح نیست درهرجای دنیا تعلیم‌و راهنمائی بوسیله دولت انجام میگیرد اصولا هیچ تاجری نمیداند از چه‌کسی جنس میخرد و یا زارع ومالك نمیداند که‌بچه کسی جنس میفروشد آشنا ساختن همه زارعین ومالکین و تولید کنندگان خشکبار ازعهده تجار خارج است. این‌وظیفه دولت‌است که‌از محل تشویق صادرات خودوظیفه فوق‌رابعهده بگیرد .

مذاکرات خصوصی سرپرست امور اقتصادی وبازرگانان

اتخاذ سیاست جدید از طرف دولت لازم بود

در ضیافت اطاق بازرگانی بافتخار هیات بازرگانی بلژیك عده ای از وارد کنندگان اتومبیل با سرپرست وزارت بازرگانی و امور اقتصادی کشور در باره سود بازرگانی‌اتومبیل ونحوه کار دولت مذاکرات خصوصی انجام دادند .

در این مذاکرات آقای دکترسجادی سیاست کلی و عمومی دولت رابرای بازرگانان تشریح کرد و معتقد بود که اتخاذ این سیاست لازم بوده است و باید فورا بموقع اجرا گذارده میشد و بهمین علت دولت در اولین فرصت بآن اقدام نمود

آقای دکتر سجادی در مورد کارخانه های «مونتاژ» اتومبیل در ایران متذکر شد که این کار خانه ها نباید صرفا بوارد کردن تمام اجزاء اتومبیل اکتفا کنند بلکه باید طی برنامه ای هر سال قسمتی از آنرا در داخل کشور تهیه کنند‌مثلا کارخانجات مزبور باید صندلی‌یالوازم ورشو و نظایر آنرا در داخل کشور فراهم کنند این کار شدنی است با این ترتیب پس از مدتی کار خانجات «مونتاژ» ازشکل‌کنونی بیرون خواهد آمد و آمادگی‌بیشتری برای روزی که همه اجزاء اتومبیل در داخل کشور تهیه خواهد شد پیدا میکنند در این مذاکرات صاحبان کارخانه های مزبور نظر وزیر مشاور راقبول داشته و مدعی بودند که در این‌مورد قدام لازم را بعمل خواهند آورد .

برای تاسیس جایگاههای فروش نفت شرکتی تشکیل شد

یك شرکت منحل‌گردید ویك شرکت سرمایه خودرا افزایش داد

سرپرست امور اقتصادی کشور بخبرنگارما گفت :

• شرکت سهامی ساختمانی‌قصر برای احداث هرگونه‌بنا و تاسیسات مربوطه و تعمیرات و تزئینات و استخراج معادن و تشکیل سازمان های تهیه مسکن با سرمایه سه میلیون ریال به مدیریت آقایان مهندس محمد حسین بهمن خطیب و مهندس علینقی لشکری و حبیب‌اله شارعی تشکیل گردید .

• شرکت سهامی پخش پارس برای تاسیس جایگاه فروش و توزیع و پخش انواع فرآورده های نفتی و انجام سایر معاملات‌بازرگانی با سرمایه ده میلیون‌ریال بمدیریت آقایان دکتر کاوه فرمانفرمائیان و فیروز معزی و هارون‌الرشید فرمانفرمائیان تاسیس شد .

• بسرمایه شرکت سهامی‌سیار مبلغ ده میلیون ریال اضافه شد .

• سرمایه شرکت سهامی‌گروه فرهنگی هدف از مبلغ یك میلیون‌و دویست و سی و هشت هزار ریال‌به شش میلیون ریال افزایش یافت .

• شرکت‌تائید بامسئولیت‌محدود منحل شد و آقای محمود ایمن به سمت مدیر تصفیه آن انتخاب گردید .

نرخ ارز در بازار آزاد

نرخ‌انواع ارز تاآخروقت روزگذشته بقرار زیر بوده‌است

دولار نقد ۸۳ر۰ریال ـحواله تلگرافی ۸۳ر۰ریال- پستی ۸۱ر۰ ریال- پوندنقد ۳۳۵ریال ـحواله تلگرافی ۳۳۰ریال‌ـپستی ۳۲۹ریال ـمارك نقد ۳۰ریال ـحواله ۱۹ر۰ریال- فرانك‌فرانسه نقد ۱۷۰ریال ـحواله ۱۷۰ ریال هزار لیره ایتالیا نقد ۱۳۰ریال ـحواله ۱۳۰ریال- فرانك سوئیسی نقد ۱۹ر۳۵ ریال حواله ۱۹ر۲۰ریال - لیره ترك اسکناس بزرك ۶ر۰ ریال حواله ۷ریال ـروپیه پاکستان ۱۱ ریال ـروپیه هندوستان ۱۲ ریال

نرخ مسکوك در بازار

نرخ‌انواع مسکوکات دربازار آزاد مثل‌مظنه دیروز است ونرخ انواع‌آن تاآخروقت دیروز بقرار ذیل بود :

پهلوی ۷۱۳ریال ـنیم‌پهلوی ۳۶۳ریال ـربع‌پهلوی ۱۸۵ ریال ژرژ قدیم ۷۶۰ریال‌ـژرژ جدید ۵۷۰ ریال ـلیره عثمانی قدیم ۶۵۰ ریال لیره عثمانی جدید ۵۰۰ریال- ۱۵مناتی ۱۴۰۰ ریال ـده‌مناتی ۱۰۳۰ریال ـ۵مناتی ۴۱۵ریال ـبیست‌دولاری ۳۳۲۰ ریال- دلار مکزیکی ۳۶۵۰ریال ـشمش‌طلا مثقالی ۴۳۵ریال نقره قدیم ۱۰۱ ریال - نقره جدید ۴۲ ریال

خروج کشتی

کشتی کوریر متعلق بدولت‌شوروی روز یکشنبه گذشته از بندر پهلوی خارج شد .

برای امضای قرارداد بازرگانی

مذاکرات ایران و ژاپن بنتیجه رسیده

ممکن است هیئتی برای امضای‌قرارداد بازرگانی بایران بیاید

ژاپن در کارهای خانه سازی و برق‌وکارخانه های صنعتی‌درایران‌سرمایه‌گذاری‌میکند .

امروز خبرنگارما اطلاع یافت که مذاکرات ایران و ژاپن درمورد قرارداد بازرگانی بین دوکشور بنتیجه رسیده بهمین علت احتمال دارد هیئاتی از ژاپن برای‌امضای‌قراردادبایران بیاید درمورد سی میلیون دلار اعتبار گفته میشود موافقت شده که‌این اعتباربرای چند قلم‌از فعالیتهای‌عمرانی ازقبیل خانه‌سازی وبرق تهران و تاسیس کارخانه های صنعتی جدید مصرف گردد درموردمدت واگذاری واستهلاك اعتبار اختلافاتی وجود داشت که‌آنهم رفع‌شده وقرارداد براساس امکانات تجاری ایران و ژاپن تدوین شده است .

درحال حاضر تصویب نامه خاصی براساس روابط تجاری ومبادله کالا بین ایران‌وژاپن می‌باشد این‌تصویب‌نامه کافی برای بازرگانی ژاپن و ایران نیست ژاپن‌درمدتی که نامه درحال اجراء بوده ضررهنگفتی ازنظر صادرات کالای خود بایران دیده . ایران نیز دربعضی ازاقلام‌از قبیل شیشه مضیقه هائی دارد که‌پس‌از انعقاد قرارداد رفع‌خواهد شد .

در وزارت دارائی

آقای محمد حسین ضیائی‌بیگدلی معاون سابق بازرسی کل نخست‌وزیر از طرف تیمسار سرلشکر ضرغام‌به سمت مدیر کل بازرسی وزارت‌دارائی منصوب و‌به مشغول کار شدند .

مزایده و مناقصه

اداره راه استان یکم عملیات ساختمان و نصب پل فلزی‌«جیره» تا ۵ر۷ر۱۳۳۹

• اداره کل گمرك ده دستگاه جرثقیل ده تنی تا ۱۸ر۸ر۱۳۳۹

• وزارت صنایع و معادن بهره‌برداری از معدن نمك آبی بندر معشور تا ۱۲ر۷ر۱۳۳۹ تجدیدشد.

پایان اردوی جوانان روستائی

دومین اردوی جوانان روستائی واعضای باشگاههای (٤ـد) ترویج کشاورزی پایان یافت دراین اردو یکصد بیست‌و تن‌از جوانان روستائی ده استان مختلف شرکت داشتند .

جوانان روستائی درمدت یکهفته اقامت دراردو از موسسات ونقاط‌دیدنی پایتخت کشور خود دیدن نمودندو علاوه بر این‌چندمزرعه نمونه در اطراف تهران مورد بازدید آنها قرار گرفت .

ازطرف رؤسای اردونیز مسابقاتی در هفت طرح‌مختلف کشاورزی‌دراردو ترتیب داده شده بود که‌برندگان آن‌در جشن بزرگی که‌باین مناسبت برپا گردید جوایز خودرا دریافت داشتند .

بطوریکه آقای مهندس معرفت رئیس اداره کل ترویج کشاورزی اظهار داشت :«سومین اردوی جوانان روستائی‌در تابستان سال آینده دریکی ازنقاط مناسب شمال تشکیل خواهد شد ودرنظر است‌تعداد بیشتر ازاعضای باشگاه های (٤ـد)و مروجین ورهبران محلی استانهای مختلف درآن شرکت داده شوند .»

بهلر

جرثقیل دستی هرکولس HERCULES

بقدرت ۱ تا ۶ تن

برای حمل وبلندکردن و کشش ماشین آلات وبسته‌های سنگین

قابل استفاده در همه جا

شرکت سهامی خشکه و فولاد تهران

BÖHLER

پیش بینی آینده مشکل است

برای آسایش خیال و تامین آینده سرمایه و اموال خود را نزد شرکت سهامی بیمه آسیا بیمه کنید

شرکت سهامی بیمه آسیا ـ میدان فردوسی ۳۶۹ تلفنهای ۶۶۶۹۰ و ۶۴۰۷۶ آ ـ ۲۲۷۳۸

آشنا

تبلیغات و انتشارات

تلفن ۴۴۶۸۸

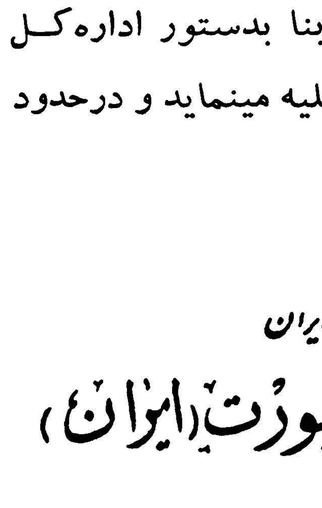

کمپانی کشتیرانی بلژیك

BELGIAN MIDDLE EAST LINE

COMPAGNIE MARITIME BELGE

(LLOYD ROYAL) S.A.

کشتی موکتو m/s "MOKOTO"

بدینوسیله باطلاع تجار محترم‌میرساندکه کشتی فوق بنا بدستور اداره کل گمرك کلیه اجناس وارداتی خودرا در بندر شاهپور تخلیه مینماید و درحدود ۲۵ شهریورماه باین بندر واردخواهدشد .

برای کسب اطلاعات بیشتر و تامین جانمایندگی کل درایران

شرکت سهامی لوانت اکسپرس ترانسپورت (ایران)

خیابان سعدی بکاشی : ۴۴۷

تلفنهای ۳۰۵۳۱۲ ـ ۳۰۵۳۱۴ ـ ۳۰۵۳۱۵ ـ ۳۹۰۵۸

و یا بشعبات این شرکت در خرمشهر و تبریز مراجعه فرمائید .

آ ـ ۲۲۷۶۲

در کنار هر غرفه بزرگترین گاردن پارتی سال یک گنج مدفون است

نیزه‌داران آمازون و کمانداران آلاسکا در مراسم شب کودک شرکت دارند

از دیروز یک‌خانواده آمازونی‌دریک‌خانه«ایگلو» برای پذیرائی از مدعوین شب کودک مستقر شدند

«مهرپویا» خواننده معروف جاز درشب کودک ترانه‌های دلپذیری بخاطرکودکان نیازمند سرمیدهد

بانک سپه بهر صد نفر خریدار بلیط گاردن پارتی بحکم قرعه یک دفترچه حساب سودبخش جایزه میدهد

یک اتومبیل دکاو و یک بلیط تهران ـ پاریس جایزه‌اول بلیط‌های ورودی و لاتاری گاردن پارتی است

کاباره دانسینگ گاردن‌پارتی باهترین ارکستر خارجی آماده پذیرائی است

مهرپویا خواننده جاز

انتشار خبر تشکیل نمایشگاه تاریخ طبیعی برادران امیدوار در بزرگترین گاردن پارتی سال با استقبال مردم تهران مواجه شده است زیرا گاردن پارتی سازمان کمک کودک علاوه بر تشکیل نمایشگاه های مختلف برای اولین بار وسیله تشکیل موزه تاریخ طبیعی در ایران شده است و مردم پایتخت می توانند مطالعات و زحمات شش ساله برادران امیدواررا درنمایشگاه آنان از نزدیک تماشا کنند .

هم اکنون در محوطه نمایشگاه یک خانه مسکونی خانواده آمازون که معروف‌به «ایگلو» است تشکیل شده و مردم تهران برای اولین بار وسایل واشیاءموردااستفاده قبایل وحشی آمازون‌را خواهند دید ما در شماره های آینده درباره اشیائی که در این‌نمایشگاه برای نمایش عموم گذاشته خواهد شد صحبت خواهیم کرد .

خواننده جاز

امروز آقای عباس مهرپویاخواننده معروف «جاز» در دفتر سازمان کمک کودک آمادگی خود را برای‌شرکت در برنامه هنری بزرگترین گاردن پارتی سال اعلام کرد . «مهرپویا» تاکنون در هیجکدام از جشنها و مجالس عمومی شرکت نکرده و برای اولین بار است که بخاطر تامین آتیه و سعادت نونهالان‌وطن در گاردن پارتی سازمان کودک شرکت می کند .

جای خوشوقتی‌است که‌هنرمندان ارزنده ما تا این اندازه‌از احساسات شریف انسان دوستی و نوعپروری برخوردارند و در مواقع حساس به کمک محرومین اجتماع می شتابند.

استقبال مردم

استقبال مردم در خریدبلیطهای ورودی بزرگترین گاردن پارتی‌سال فوق‌العاده است . قسمت اعظم بلیط های یکهزار ریالی شب اول گاردن پارتی ده روز قبل از افتتاح آن به فروش رفته است خانواده های خیرخواه و نیکوکار در خریدبلیط های یکهزار ریالی‌پیشدستی میکنند ۲۳ مرکزفروش‌بلیطهای گاردن‌پارتی در تمام مدت روز مشغول فروش بلیط هستند . بلیط‌های گاردن‌پارتی سازمان کمک کودک علاوه برآنکه وسیله ساعتها سرگرمی صاحبان خود را فراهم می کنند دارای جوایز بسیار گرانبهائی هستندکه ممکنست برای همیشه صاحبان‌خود راخوشبخت کنند ،

بلیطهای ورودی گاردن پارتی دارای جوایز کلانی از جمله یک بلیط مسافرت تهران- پاریس‌است که از طرف شرکت هواپیمائی‌پارس دراختیارسازمان کمک‌کودک گذاشته شده است . ده جایزه مهم‌از قبیل تلویزیون ، یخچال ، ضبط صوت نیز برای خریداران بلیطهای‌ورودی در نظر گرفته شده است ، علاوه براین هر غرفه دارای جوایزجالبی است‌که در هرشب به شرکت کنندگان در گاردن پارتی تعلق‌می گیرد .

غرفه بانک سپه به هر صد نفر شرکت کننده در گاردن پارتی به حکم قرعه یک دفترچه حساب‌سود بخش می دهد که قیمت آن ۵۰ تومان می باشد و دارای یک جایزه پانصد هزار ریالی و چندین جایزه مهم است و باین ترتیب ممکنست شماره بلیط شما ازشانسهای‌بزرگی استفاده کند . در کنار هر غرفه گاردن پارتی یک گنج بزرگ‌مدفون است که‌فقط‌نصیب‌شرکت کنندگان درگاردن‌پارتی خواهد شد .لاتاری های بزرگ گاردن پارتی علاوه بر سرگرمی شما را با دستهای پر از جوایز گرانقیمت بمنزل روانه می کند .

کاباره دانسینگ

در محوطه گاردن پارتی سازمان کمک کودک کاباره مجللی افتتاح می شود . کاباره مزبور هر شب برای هزار نفر غذا تهیه می کندو بهترین ارکستر جازدرکنار«پیست» رقص آهنگهای دل‌پذیری اجرامی کنند .

محوطه کنسرت

محوطه ای که برای‌کنسرت هنرمندان نامی و معروف رادیو ایران در نظر گرفته شده‌گنجایش سه هزار نفر تماشاچی را دارد و شرکت کنندگان در گاردن پارتی در هوای آزاد و در محوطه ای که با چمن و گل تزئین شده از آوازو موزیک بهترین و معروفترین خوانندگان و نوازندگان استفاده می کنند .

هنرمندان گاردن پارتی

این هنرمندان تاکنون سرتیپ آمادگی‌خودرا برای شرکت در بزرگترین گاردن پارتی سال اعلام کرده اند .

۱- بانو مرضیه ۲- بانو پوران ۳- خانم یاسمین ٤- آقای بنان ۵- آقای گلپایگانی ٦- خانم الهه ۷- اعضای ارکستر گلها - ۸-آقای علی قوام ۹- بانو ملوک ضرابی ۱۰- آقای مستقیم ۱۱- آقای‌تقدسی ۱۲- بانو ژاله ۱۳- آقای مهرپویا

مراکز فروش بلیطهای گاردن پارتی

۳۰ مرکز فروش تعیین شده است

۱- مغازه مسعود نیا- لاله‌زار روبروی پیرایش
۲- مغازه گالو خیابان اسلامبول
۳- بورس تهران خیابان فردوسی سه‌راه منوچهری‌کاشی ۲۵۸
٤- بورس طلا خیابان فردوسی چهارراه اسلامبول
۵- فروشگاه فائقی شمس‌العماره
٦- دفتر گاردن پارتی در موسسه اطلاعات
۷- دفتر گاردن‌پارتی در پرورشگاه شیروخورشید سرخ واقع در جاده پهلوی
۸- دفتر نمایندگی اطلاعات در شمیران -اول خیابان‌شهرداری
۹-کیوسک اطلاعات در میدان سر پل تجریش
۱۰- فروشگاه شرکت تعاونی فروشندگان جراید . خیابان دزآشیب روبروی زاندارمری
۱۱- کیوسک شماره یک اطلاعات در یوسف‌آباد .روبروی‌بیمارستان شماره یک .
۱۲-کیوسک شماره دو اطلاعات در یوسف آباد -میدان‌مستوفی
۱۳- دفتر نمایندگی اطلاعات در قلهک اول کوچه تلفن خانه
۱٤- کیوسک اطلاعات در قلهک روبروی خیابان دولت
۱۵- کیوسک اطلاعات سه راه زندان
۱٦- دفتر نمایندگی اطلاعات «تهران نو» خیابان‌مازندران اول خیابان فرح‌آباد
۱۷-کیوسک اطلاعات در نارمک . ضلع غربی فلکه نارمک
۱۸- مغازه بتهون اول منوچهری
۱۹- مغازه ژنو -نادری
۲۰- عکاسی بهروز چهارراه پهلوی -روبروی‌سوپر مارکت
۲۱-کافه فنادی نادری
۲۲- فروشگاه مهناز چهارراه مخبرالدوله
۲۳ -نمایندگی تلویزیون ایران - خیابان تخت جمشید
۲٤- دبستان دخترانه سروش مقابل پمپ‌بنزین امیریه گمرک
۲۵-دبستان و دبیرستان دخترانه سراج خیابان گمرک -کوچه‌خادم
۲٦- دفتر کرجی - امیریه مقابل خیابان انصاری
۲۷- بنگاه فنی ناصر - دروازه دولت مقابل خیابان سعدی
۲۸ - بنگاه فنی زندیان - باب‌همایون
۲۹- رادیو شباهنگ روبروی بانکملی ایران
۳۰- بنگاه مطبوعاتی بنفشه - امیریه

جناب آقای حسن مصطفوی‌نائینی

روز های دوشنبه و پنجشنبه از ساعت ٤ تا ۸ بعداز ظهر در دفتر کار خود واقع در خیابان شاهرضا جنب سینما دیانا عمارت آقای رمضانی برای دیدار دوستان و همشهریانی که مایلند ایشان را سرافراز فرمایند آماده می باشند .

مدیر دفتر - رنجبریان

۳-۳ آ-۱۹۸۹۳

آگهی انتخاب دانشیار

دانشگاه مشهد برای تدریس در دانشکده ادبیات به ۹ نفردانشیار بشرح زیر احتیاج دارد :

۱-برای تدریس زبانهای پیش از اسلام در رشته ادبیات فارسی یکنفر
۲-برای تدریس ادبیات فارسی یک نفر
۳-برای تدریس تاریخ قدیم در رشته تاریخ و جغرافیا یک نفر
٤-برای تدریس تاریخ عمومی در رشته تاریخ و جغرافیا یک نفر
۵-برای تدریس جغرافیای ایران در رشته تاریخ و جغرافیا یکنفر
٦-برای تدریس جغرافیای عمومی ممالك در رشته تاریخ وجغرافیایکنفر
۷-برای تدریس دستور و نگارش زبان فرانسه یک نفر
۸-برای تدریس زبان و صناعات ادبی فرانسه در رشته‌زبان فرانسه‌یکنفر
۹-برای تدریس ادبیات فرانسه در رشته زبان فرانسه یکنفر

داوطلبان واجد شرایط می توانند از تاریخ یکم مهر ماه ۱۳۳۹ تا مدت یکماه در مشهد به اداره کل دبیرخانه دانشگاه ودر تهران به اداره کل تعلیمات عالیه مراجعه و ثبت نام نمایند .

استخدام قبول شدگان موکول به وجود اعتبار و ابلاغ اجازه استخدام خواهد بود .

۱-۳ آ-۲۲۱۱۸ رئیس دانشگاه مشهد - دکتر سامی راد

بدانشجویان ذخیره دانشگاه شیراز

بدینوسیله بکسانیکه در امتحان مسابقه ورودی دانشگاه شیراز در مردادماه ۳۹ حزءافراد ذخیره شدماند اعلام میگردد از نفراول تا۱۹ میتوانند تا تاریخ ۲۵ شهریور ماه نسبت بثبت نا مخود اقدام نمایندچنانچه تا تاریخ مذکور ثبت‌نام ننمودند ازافراد ذخیره بعدی انتخاب خواهد شد . از طرف رئیس‌دانشگاه شیراز -دکتر فرهمند فر

٤-۱ آ-۲۲٤۵۰

از فردا صبح در
سینما گنج جدید
یک قصه از ماجراهای شیرین
عشقهای پرشور جوانی

سلام برغم
سینماسکوپ - رنگی - باشرکت :
دبوراکر - داویدنیون
جین‌سیبرگ‌میلن‌دومونزو
والترکیاری‌ـژولیت‌گره‌کو
شروع : ۱۰٫۳۰صبح - ۳ - ۵ - ۷ - ۹بعدازظهر
آ- ۲۲۷۷٤

عکاسان محترم فیلم تخت هاف احتیاج به روتوش ندارد
مثل- هیدروکنین- کربنات - سلفید - وسایر محصولات هاف دردنیایی‌رقیب‌است.
نمایندگی هاف درایران فروشگاه فتو متروپل لاله‌زار- ازشهرستانهانماینده میپذیریم
آ ۲۲٦۹٤

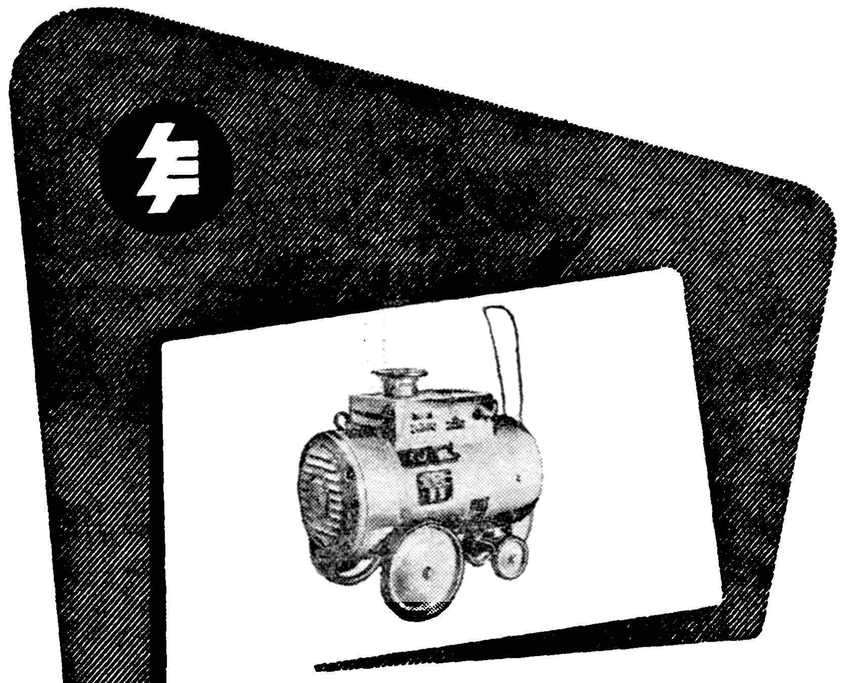

شاهکار صنعت جدید
موتورهای برق باموتور دیزل برای تامین برق موسسات مسکونی ومراکزکشاورزی - ماشین آلات وکارخانجات اره‌کشی وهمچنین مورداحتیاج بیمارستانها وعموم کارخانجات درمواقع ضروری.
دستگاههای جوشکاری ترانسفورماتور وگردنده باکلیه لوازم یدکی
صادرکنندهٔ انحصاری الکتریم
Warszawa 2, Czackiego 15/17 Poland
Telegram: ELEKTRIM WARSZAWA
P. O. Box 254
"Elektrim"
کانون آگهی زیبا

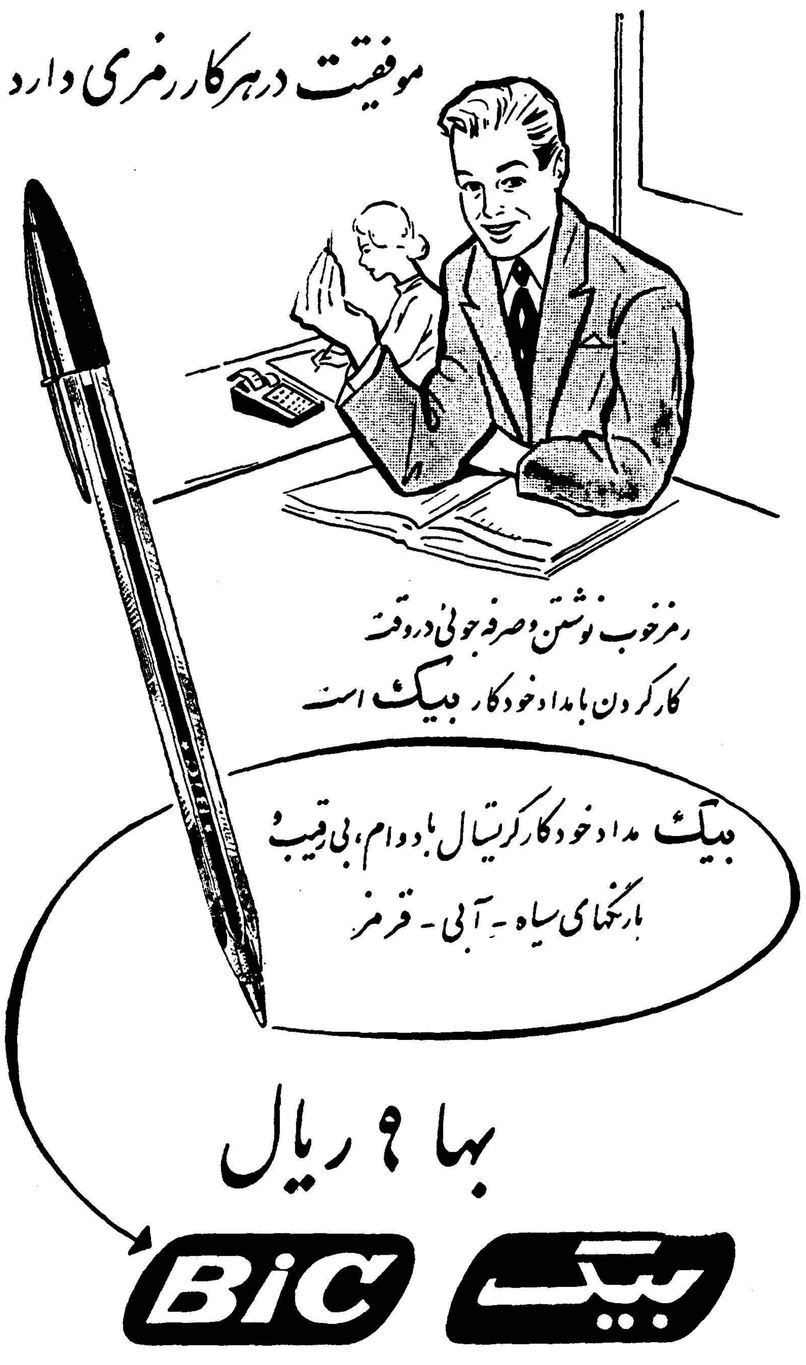

فرهنگی ورزشی

آقای کلانتری مدیر کل فنی وزارت فرهنگ گفت :

از طرف آلمان غربی یک میلیون مارک دیگر برای تکمیل چهار هنرستان پرداخت شده

■ متخصصین آلمانی در هنرستانهای تهران ـ تبریز . اصفهان . مشهد ـ شیراز تدریس خواهند کرد

■ هنرستان تهران با بهترین مدارس اروپائی و آمریکائی برابری می کند

مدیر کل فنی وزارت فرهنگ امروز بخبرنگار ما گفت .

یازده تن از متخصصین آلمانی که اکنون درایران هستند بنابه قراردادی که باآلمان فدرال بسته شده بایران آمده اند و قریبا ٤ تن متخصصین دیگر نیز بایران خواهند آمد .

هنرستان تهران در پنجاه سال بیش وسیله آلمانیها بوجود آمد وبوسیله آنها اداره میشد و متخصصین آلمانی بتدریس اشتغال داشتند

در زمان اعلیحضرت فقید رضاشاه کبیر اداره هنرستان بدولت ایران واگذارشد ولی معلمین آلمانی کماکان بتدریس اشتغال داشتند تاوقایع سوم شهریور که بناچار همه متخصصین آلمانی ایران راترک کرده و از آن پس در هنرستان فقط معلمین ایرانی تدریس میکردند .

براثر بروز جنك دوم جهانی و نبودن ماشین آلات جدید ماشین آلات قدیم موجود در هنرستان فرسوده و ازکار افتاد بطوریکه هنرجویان با گچ و تخته سروکار داشتند و اطلاعات پراتیکی را بعلت نبودن تجهیزات ومعلمین ورزیده فرانمیگرفتند تا اینکه در سه سال پیش روی قراردادی که باآلمان غربی بسته شد کلیه تجهیزات فعلی هنرستان تهران از طرف دولت آلمان اهداء گردید . بطوریکه از لحاظ تجهیزات هنرستان تهران بابهترین مدارس اروپائی و آمریکائی برابری میکند . هنگامیکه آقای دکتر ارهاردمعاون رئیس‌جمهوری فعلی آلمان فدرال بایران آمدند پس از ملاحظه وضع هنرستان وعده‌دادند که یك میلیون مارك دیگر برای تکمیل چهارهنرستان دیگر بدولت ایران بپردازند . با آمدن متخصصین جدیدآلمانی بایران مقدمات اهداءاین هدیه فراهم شده‌است .

آقای کلانتری مدیر کل فنی‌وزارت فرهنگ افزود مدارسی که قرار است بدست آلمانها سپرده شود عبارتنداز
۱ـ هنرستان تهران ۲ـ هنرستان تبریز ۳ـ هنرستان مشهد ٤ـ هنرستان اصفهان ٥ـ هنرستان شیراز

این هنرستانها بامتد آلمانی و متخصصین آلمانی اداره خواهد شد برای متخصصین آلمانی که حقوق‌خود را از دولت متبوع خود دریافت می دارند دولت ایران فقط مبلغی‌بعنوان کرایه منزل به آنان پرداخت‌مینماید.

عده‌ای از متخصصین آلمانی مدت سه سال است که درهنرستان‌های تهران و تبریز مشغول تدریس می باشند و عده دیگر نیز بزودی بتهران وارد خواهندشد .

ازوجود متخصصین آلمانی ده نفر در هنرستان تهران ۳نفر درهنرستان تبریز و یکنفر در هنرستان‌اصفهان استفاده میشود و از متخصصینی که بایران خواهند آمد در هنرستان‌های مشهدو شیراز استفاده خواهدشد.

کمك ذیقیمت دیگری که دولت فدرال بما مینماید عبارتست از ایجاد مرکز عملی کشاورزی در علی آباد کمین فارس که بموجب قرار دادی که بادولت آلمان فدرال تنظیم‌شده‌در مدت چهارسال ساختمانهای آن‌پایان خواهد یافت و چندنفر متخصصین آلمانی دراین مرکز همکاری‌خواهند نمود طرز کار و تعلیم و تربیت متخصصین آلمانی از هر جهت‌رضایت بخش است و هنرجویان‌نهایت‌استفاده را از وجود آنان مینمایند .

ورود استادان خارجی به هنرستان ملی باله ایران

بعداز ظهر روز جمعه گذشته خانم وآقای «زولان» استادان جدید هنرستان ملی باله ایران وابسته به‌هنرهای‌زیبای کشور وارد تهران شدند درفرودگاه آقای احمدزاده رئیس هنرستان وجمعی از هنرجویان از آنان استقبال نمودند.

استادان مزبور هردو از اعضای برجسته کمپانی باله شاهی انگلستان بوده و اینك برای تدریس‌در هنرستان ملی‌باله استخدام شده‌اند . بانو «زولان» مدتهاسمت معلم باله کمپانی باله شاهی در اپرای «کاونت‌ـ گاردن» لندن بود وآقای زولان‌سالها از سولیست های درجه یك‌کمپانی مزبور بشمار میرفت وسال گذشته سمت استادی باله در مدرسه شاهی «وین‌یك» درکانادا را داشت آقای زولان در طراحی رقص (کرئوگرافی) نیز شخصی مطلع می‌باشد. »

هیئت‌علمی‌فرانسه در ایران

عنوان کتاب مهمی است‌راجع به‌مطالعات جغرافیائی درایران تالیف مستشرق معروف فرانسوی «ژاك دو ـ مرگان» که اخیرا جلد دوم آن منتشر شده است مترجم این کتاب پرمایه آقای دکتر کاظم ودیعی استاد دانشگاه تبریز است که‌بتازگی موفق‌شده‌جلددوم آنرا نیز انتشار دهد .این جلداز کتاب مزبور نتیجه مطالعات جغرافیائی هیئت‌علمی‌فرانسوی‌بریاست«دومرگان» درباره جغرافیای غرب ایران است. مطالعه‌این کتاب نفیس را به‌طالبان جغرافیای ایران توصیه نکرده و توفیق بیشتر آقای دکتر ودیعی رادراین‌باره خواستاریم .

کنکور دانشکده ادبیات

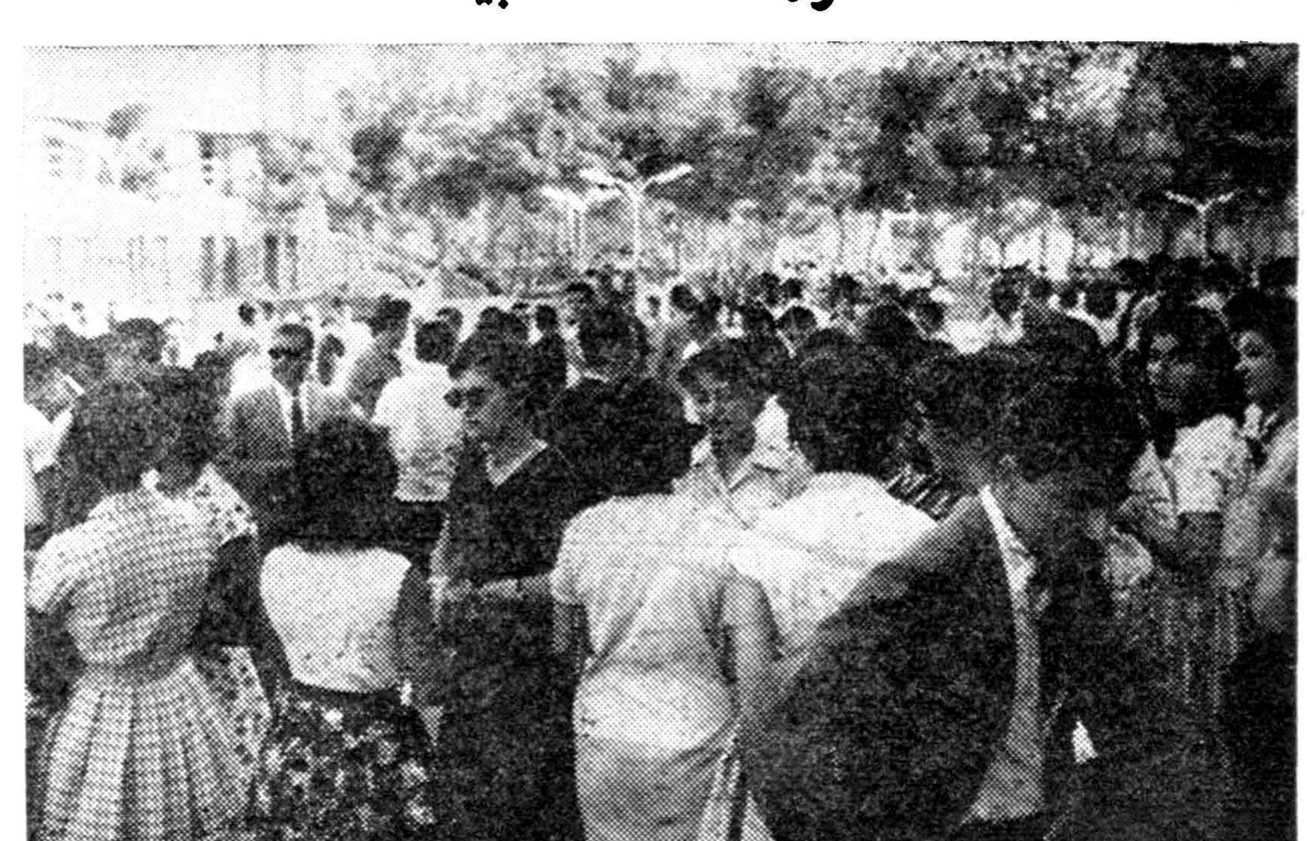

درحدود دوهزارنفردانش‌آموز که برای شرکت درکنکور دانشکده ادبیات‌نام‌نویسی کرده بودند روز گذشته دردانشگاه تهران حضور یافتند تاز جریان مسابقه وشرکت در امتحانات اطلاع حاصل نمایند .
ازساعت ۸بامداد دیروز امتحانات دررشته های انگلیسی فرانسه . ادبیات‌عرب و فلسفه از شرکت کنندگان آغاز شد وتاساعت ۱۲ ادامه داشت از ساعت ۳تا٥ بعداز ظهرنیز امتحان دررشته‌های علوم اجتماعی بعمل‌آمده بامدادامروز امتحان دررشته‌های‌تاریخ‌وجغرافی وبعداز ظهر نیزامتحان دررشته ادبیات فارسی بعمل‌آمد

جشن بمناسبت میلاد حضرت رسول در باشگاه جعفری

بمناسبت مولود مسعود حضرت رسول روزپنج‌شنبه ازساعت هفت‌وسی دقیقه بعداز ظهر مجلس جشن وشادی ومسروری درباشگاه جعفری برپابودودر این مجلس عده‌زیادی ازدرجه‌داران ارشد آرتش وشهربانی‌وژاندارمری واعضاء عالیرتبه وزارت امورخارجه وسفارتخانه های خارجی‌و طبقات مختلف مردم باتفاق بانوانشان شرکت کرده بودند .

قبلاآقای سلحشور شعری‌راکه بمناسبت همانروز سروده بودند قرائت وسپس آقای دکترتبرا سرپرست باشگاه ضمن تبریك‌تولدباسعادت حضرت رسول‌از مدعوین تشکرکرد وآنگاه ورزش باستانی بمیانداری آقای رضامقدم انجام شد که‌مورد توجه کلیه حضار قرارگرفت، ودرپایان ازمدعوین پذیرائی گرمی بعمل آمدواین جشن مقارن ساعت ۱۰بافریاد جاوید شاه پایان یافت

نتیجه مسابقات سالیانه باشگاه تاج

مسابقات سالیانه کشتی باشگاه تاج زیرنظر سازمان کشتی باشگاه باشرکت۱۲٥نفراز قهرمانان کشتی دردوشب متوالی بداوری آقایان‌کیوه‌چی، کلیان، یوسفی ـحسین‌پور ، پرویز هربـ داوری ،انجام گردیدودرنتیجه دروزن ٤۸کیلو آقایان شیخ‌اولیاء ،خسروی ، دروزن ٦۲ کیلوسیدمالك ، حسن‌بیکی ،حمیدی ،دروزن ٥۲ کیلوئی کودرزی ،بیوك ،حسینعلی نژاد دروزن ٥۷ کیلوئی شریفی ـرجبعلی ،دولت‌آبادی ،دروزن ٦۸ کیلوئی خاشابی،بیری، آهی، دروزن ۷۲کیلوئی میفالهی، موسوی هروی آشتیانی ،مقام اول تاسوم را بدست آوردند .

مبارزه نهائی‌دوشیزگان در حضور والاحضرت شاهدخت فاطمه پهلوی

ساعت ۳بعداز ظهر روز چهارشنبه «فردا»مسابقه‌نهائی شنای دوشیزگان درحضور والاحضرت شاهدخت فاطمه پهلوی دراستخر استادیوم ثریا انجام خواهد شد .قهرمانان شنای بانوان ودوشیزگان که‌در گذشته بمقامهای قهرمانی نائل شده‌اند جوائز خودرااز دست والاحضرت‌دریافت خواهندنمود. قهرمانان شنای بانوان بدون کارت می‌توانند درمراسم جشن مسابقات فردا دراستادیوم ثریا حضور یابند .

ازجمع کثیری ازشخصیت‌های ورزشی کشور دعوت شده است که‌در مراسم مسابقات شنای نهائی دوشیزگان شرکت نمایند .

ایران فردا

فقط برای کلاس اول ابتدائی و اول دبیرستان نام نویسی می کند خیابان بهار کوچه ذوالمجد تلفن ٦٩۷۱۸

٦ـ۲ آ ـ ۲۰۰۳۷

شورایعالی فرهنگ

نهصدو نودو چهارمین جلسه‌شورای عالی فرهنگ عصر روز (۲۰شهریورماه) بریاست آقای‌یزدانفر دروزارت فرهنگ تشکیل شددراین جلسه چند ارزش تحصیلی و امتیاز چند آموزشگاه بتصویب رسید .

قابل توجه مقامات صلاحیتدار

اخیرا اجتماعی در مورد آب درخیابان شاهرخ جمع‌شده واظهاراتی علیه اشخاص و رئیس انجمن محل آقای ثقةالاسلامی نموده‌اند دراین باره از طریق انجمن بدژبانی گزارش داده شد و موضوع تحت بررسی می‌باشد شخصی بنام قربان محمدی که خود بوجود آورنده این وضع می‌باشد از ترس اینکه روزی موضوع روشن بشود و او را تحت تعقیب قرار دهند بر علیه اینجانب تبلیغات مضره می‌نماید و مرا مقصرقلمداد می‌کند در اثر تبلیغات نامبرده اهالی‌بمن بدبین و مشغول عملیات خرابکاری بر ضد من و آزار خانواده ام می‌باشند برای من احتمال خطر جانی در پیش است از لحاظ حل مسئله و پیدا شدن مقصر اصلی توجه مقامات صلاحیت‌دار را باین‌موضوع‌جلب کرده و تقاضامندرسیدگی و رفع اختلاف موجوده و رهانیدن محل از تشنج و ناراحتی می‌باشد ضمنا شخص یاد شده اهل آوج قزوین می‌باشد .

استوار بازنشسته ارتش محمد ولی شاه محمدی

آگهی اجرای نقشه احداث خیابان ۲٤متری (شاهپور غلامرضا)

شهرداری شهرری بدینوسیله بکلیه مالکین و یا نمایندگان قانونی مالکین و متولیان و متصدیان موقوفه اراضی واقع در مسیر احداث خیابان (که از مقابل‌جاده دولت آباد واقع در خیابان‌سپهبد رزم آراء بخط مستقیم بعرض ۲٤ متر از شرق بسمت غرب بخیابان آرامگاه واقع در اراضی علی آباد ـ مجدالدوله‌امتداد میابد) اخطار مینماید چون نقشه و ارزیابی خیابان مزبور که بتصویب انجمن شهر سابق رسیده وطی شماره های ۳٫۳٥۹۹٥ ـ ٦ر۱۱ر۳۸ و ۳۳۳٦ ـ ۱۷ر۱۱ر۳۸ مورد ـ تائید و موافقت فرمانداری محل و وزارت کشورهم واقع گردیده شهرداری شهرری از تاریخ نشر این آگهی پس ازمدت سه ماه نسبت به اجرای نقشه احداث خیابان برابر ماده ٤ قانون اصلاح قانون توسعه معابر اقدام خواهد نمود علیهذا بزابر تبصره ماده ۲ قانون مذکور چنانچه مالکین و یا متصدیان موقوفه واخواستی بر نقشه شهرداری دارند میتوانند واخواست خود را با ذکر دلائل کافی تاآخرین روز مهلت مقرر در این آگهی به وزارت کشور و یا شهرداری شهرری تسلیم و رسید دریافت دارند .

سرپرست شهرداری شهرری ـ مجید آقایان

جوجه

برای سفارش‌جوجه‌های اسرائیلی ماشین های جوجه کشی لوازم مرغداری تهران‌سه‌راه امین‌حضور شماره ۷۰٥ تلفن ٥۸۷۳۲ ـ ٥۸۷٦۳۲ ـ آدرس جدید کشور طیور مکالمه و مراجعه فرمائید.

آ ـ ۲۲٦۹۰

آگهی مدیر تصفیه

نظر باینکه عمل تصفیه‌شرکت‌فرابر با مسئولیت محدود در حال خاتمه است و مانده دارائی شرکت پس‌از گذشتن موعد قانونی بین‌شرکاءتقسیم میگردد و بنا براین طبق دستورماده ۲۱٥ قانون تجارت مراتب برای‌اطلاع عموم آگهی میشود . این آگهی درسه نوبت منتشر و مدت هر نوبت یکماه تعیین میشود .

مدیر تصفیه شرکت فرابر
با مسئولیت محدود

آ ـ ۲۲۷٥۲

آ ـ ۲۲۷٥۸

مقاطعه کاران ـ شرکت های ساختمانی ـ موسسات تهیه ونصب سنگ روکار ـ سیمانکاران

پارتی جدید داربست فلزی آنترپوز مخصوص ٥۰۰ مترمربع فاساد (روکار) رسید

LOT SPECIAL D'ECHAFAUDAGE DE FACADE ENTREPOSE POUR 500 M2EN VENTE PAR CREDIT

آ ـ ۲۲۷۲۸

عبور از پنج قاره

چرا طلاق زیاد است؟

نوشته : دکتر محمدجعفر هدایتی

۲ـ دیکتاتور خانه

بوالهوسی

اما نکته دیگری که بایستی بدان توجه کرد اینست که زنانی که مادیات و ثروت و جاه و مقام دیگران واقع بینی را ازآنان گرفته است زنانی بوالهوس جاه طلب و خود خواه بار آمده و حاضر بادامه زندگی راحت و آسوده و بدون‌دغدغه نیستند چون هر روز در طلب‌مقام‌بهتر و زندگی عالیتر وبدست آوردن زیور ـ آلات بیشتری بوده تا جائیکه کلمه شوهر داری و بچه داری برایشان لفتی مسخره جلوه کرده و با دست خود تیشه بریشه خود زده و بنیان زندگی را کنده‌اند .

۳ـ عدم توافق‌اخلاقی‌وفکری

در دنیای امروزهم فکری‌وهم‌آهنگی زن و مرد در درجه اول اهمیت قرار گرفته است بطوریکه زنان و مردان در این عصر در صورت عدم هم‌آهنگی خیلی مشکل قادر بادامه زندگی با هم خواهند بود در زمان قدیم که مردان از زنان غیر از خانه داری و بچه داری توقع دیگری نداشتند ـ مسائل زندگی خود را ولو هر چه‌مهم بود با زنان در میان نمیگذاشتند وزن را عنصری ناقص و از لحاظ عقلانی ضعیف میدانستند ولی امروزه که زنان دوشا دوش مردان کار میکنند و حتی در بعضی مراحل از آنها جلو تر میروند وجود همفکری و توازن‌اخلاقی تحقق بیشتری یافته بطوریکه مردان بیسواد قادر بادامه زندگی با زنان دانشمندنبوده و زندگی مردان‌دانشمند با زنان بیسواد صورت جهنمی خواهد داشت که نتیجه آن سوختن و فنای طرفین خواهد بود امروزه چه بسا طلاقهای زیادی که در نتیجه بیسوادی و عدم توافق اخلاقی زن و مرد صورت میگیرد با این مقدمه بایستی مردان و زنان در انتخاب همسر باین نکته‌مهم و اساسی توجه داشته و همسر خود را طوری انتخاب کنند که‌اختلاف‌زیادی از لحاظ معنویات با هم نداشته باشند

٤ـ عدم تناسب مادی

چه بدبخت مردمانیکه بخاطر پول‌و ثروت آتیه خود و فرزندانشان را تباه نموده و سعادتشان را از دست‌داده‌اند آن بیچارگان نمیدانند که پول درست است که عامل ترقی و پیشرفت است ولی سعادت و خوشوقتی واقعی‌ایجاد نمیکند از قدیم گفته‌اند وقتی پول زیاد شد خوشبختی کم میشود البته منظور این نیست که شخص تبی‌دست زندگی کند بلکه باید سعادت را در راحت زندگی کردن جستجو نمود . چه بسا مردان تهیدستیکه در دست زنان ثروتمند اسیر بوده و حتی قدرت اظهار وجود ندارند و بمنزله بنده و زر خرید آنها خواهند بود چه اکثر زنان بالشخصه متکبر و از خودراضی هستند و در صورت تمکن مالی شدید هم چه بروز گار مرد خواهند آورد ـ پس ندای من بمردان مجردی است که شب و روز برای خود خواب طلائی میبینند و آتیه درخشان خود را در ازدواج با زن ثروتمند ومتمکن‌جستجو میکنند آنها نمیدانند که بعداز مدت کوتاهی پرده ها بالا میرود و قیافه واقعی زندگی صورت سهمناك خودرا به آنان نشان داده و فرار از این زندگی بقیمت یك عمر بدبختی وبدنامی تمام خواهد شد بنده قصدم‌این‌نیست که زن از لحاظ مالی پائین تر ازمرد باشد بلکه معتقدم مردان مدارج و تعالی خود را درازدواج بازنان‌ثروتمند پی ریزی ننمایند .

٥ـ عدم تناسب ظاهری

منظور از کلمه تناسب ظاهری در حقیقت اینست که زن و مرد از لحاظ شکل وقیافه و ترکیب‌واندام نسبتی بینشان باشد بدبختانه ما در محیطی زندگی میکنیم که همه سر در کارهم کرده و تمام مدت فراغت خود رابه بحث دراطراف‌زندگی‌دیگران‌میپردازند فلان مرد چه کرد و کی ازدواج کرد شکل و قیافه زنش چطور است آیا خوشگل است یا زشت مثل اینکه شوهرش خوشگلتر است و غیره‌البته زن و مرد هر دو همدیگررا پسندیده‌اند و با هم زندگی میکنند ولی کم‌کم ـ حرفهای مردم از بین خودشان تجاوز کرده و بگوش زن و شوهر میرسد اگر واقعا زن و مرد از لحاظ ظاهری خیلی اختلاف داشته باشند حرفها اثر خود را بتدریج خواهد کرد و منجر بطلاق و جدائی خواهد شد من‌باب مثال اگر مردی خیلی زیبا وعالی و خوش قیافه و جذاب و خوش‌اندام باشد و همسرش از لحاظ زیبائی و تناسب ظاهری کاملا بی بهره حرفهای مردم در عدای از این مردان اثر نا مطلوب خواهد کرد تا جائیکه مرد تصمیم بجدائی خواهد گرفت والبته عکس این قضیه هم مقرون بحقیقت است پس با این مثال لازم است در مورد ازدواج توجه باین نکته مهم و اساسی که پایه و بنیان گفتگو های مردم‌را تشکیل‌میدهدبشود. ناتمام

دورونزدیک

شتر کامل

شتر درسن شانزده یا هفده سالگی یك شتر کامل بشمار میرود .

شتر بطور متوسط بین چهل تا پنجاه سال عمر میکند .

***

درخت گوزن

در پارك شهر ویرجینا تنه یك درخت بلوط سفید وجود دارد که‌در اثر گذشت زمان‌بصورت یك‌گوزن غمگین درآمده است .

تقسیم تخم سیب

«جوناتان چاپمن» موقعی مسافرت عجیب خود را برای تقسیم‌تخم سیب شروع کرد (داستان معروفی در ادبیات آمریکا) که اسبی لگد سختی باو زد . وی از شدت درد بیهوش شد ودر عالم رؤیا بهشتی‌را دید که مملو از درختان سیب است

اولین خودکشی با تلویزیون

یك‌زارع جوان ژاپونی بنام «شی‌جنوکینوشی» بوسیله دستگاه تلویزیونش خودکشی کرد .

شی جنو که۴۰سال‌بیشتر نداشت دستگاه تلویزیون خودرا به‌شکل صندلی الکتریکی تغییرشکل داده‌بود. جوان مزبور یك‌سیم برق‌رابه بازوی‌چپ وپای راستش‌را به‌ترانسفورماتور تلویزیون وصل کرده بود .پلیس‌پس‌ازورود بمنزل اورا درحالیکه خشك شده‌بود مشاهده نمود .

این اولین خودکشی درجهان استکه بااستفاده ازتلویزیون صورت گرفت .

نسل جوان فرانسه بکجا میرود ؟

آیا فرانسوازساگان بریژیت‌باردو و روژه‌وادیم مظهر تمایلات نسل جوان فرانسه هستند ؟

چگونه روژه‌وادیم بریژیت‌باردو را خلق کرد واز «آنت استرویبرگر» زنی‌که‌میخواست مادری‌وظیفه‌شناس‌باشد لعبتی‌نظیر بریژیت‌باردوساخت؟

آیا «وادیم» وامثال او روی نسل جوان‌فرانسه اثر میگذارند یانسل جوان و موج جدید پدیده‌هائی نظیر «وادیم» را می‌آفرینند ؟

مقاله زیر تحلیلی دقیق از چگونگی «موج جدید» در فرانسه است که‌در مجله وزین «استیتسمن» چاپ لندن درج گردیده است و ترجمه آن ذیلا برای آگاهی خوانندگان از ماجرائی که اکنون نسل جوان فرانسه با آن روبروست انتشار می یابد .

برای کسانی که تابستان‌امسال به پاریس آمدند ، برنامه حتمی دیدن فیلمی بود که در کشور های خودشان تماشای‌آن امکان‌نداشت. این فیلم «ارتباط خطرناك» نام‌داشت که توسط کار گردان جوان فرانسوی «روژه وادیم» تهیه شده وسرو صدای فراوانی براه انداخته بود . این مطلب که چه چیز باعث شد مقامات دولت فرانسه به عذر لطمه خوردن به شهرت و اعتبار اخلاقی کشور خود ، از دادن‌اجازه صدور باین فیلم خود داری کنند، هنوز بصورت رازی مانده است‌فقط میدانیم که تصمیم در باره این موضوع در جلسه هیئت دولت این کشور اتخاذ شد . صنایع فیلم در پاریس هر ماه با بیرون دادن نمونه های جدیدی از مغازله و عشقبازی از آب کره می گیرد . بهر حال حتی این ممنوعیت صدور فیلم نیز ممکنست خود موفقیت دیگری برای فیلم مذکور باشد . در ماه سپتامبر گذشته این فیلم با زیر نویس انگلیسی و عنوان

درشت تبلیغاتی « فیلمی که در کشور خود نمی توانید آنرا تماشا کنید در سینما های خیابان‌شانزه‌لیزه بمعرض تماشا گذارده شد وهنوز در محله «بولوار بزرك»نمایش آن ادامه دارد . این امر بخودی خود می تواند مبین مقبولیت عامه «روژه وادیم» ، وشهرتی که بعنوان ولیعهد مسلم«موج جدید» درفرانسه بدست آورده است باشد .

ناتمام

سوفیای آواره

عکسی راکه‌ملاحظه میکنید سوفیالورن رادر صحنه‌ای ازفیلم جدیدش «جیورجیا» که هنوز پایان نیافته نشان میدهد .

سوفیالورن اگردر خارج ازعالم سینما بآرزویش که‌داشتن‌فرزندی است نرسیده امادرسینما صاحب دختری ۱۴ساله شده‌است .

دراین فیلم که‌داستان آن دردوران جنك‌اخیر اتفاق‌افتاده بمبارانهای هوائی همه‌چیز سوفیالورن را درخاك مدفون میسازد.

در این فکر هستم که بالاخره تو رکورد ٤۰۰ متر را گی بدست می آوری ؟!

همه چیز از همه

کوشش آمریکائیها برای انتقال مرکز مد از پاریس به‌نیویورك ، به‌نتیجه‌نرسید در آمریکا نیز مد های کریستیان‌دیور طرفداران سرسختی دارد

هر کشوری‌لباسهای مخصوص‌بخود دارد واز مدهای ملی پیروی میکنند . فی المثل مدهای پاریس‌در انگلستان ویا امریکا چندان رایج نیست و در این کشورها خیاطخانه و سالن‌های آرایش به مدهای لباس و آرایشی که خاص خود آنهاست علاقه دارند ودر باره آنها تبلیغ میکنند. حتی بارها طراحان مد امریکا کوشیده‌اند که پاریس‌راازصورت مرکزمدجهان خارج کنند و آنرا به نیویورك‌انتقال دهند بااین حال کوشش آنها به‌نتیجه نرسیده است و پاریس همچنان مرکزیت خودراحفظ کرده‌ومدهای‌آن‌در سراسرجهان‌ازجمله‌امریکاطرفداران سرسختی دارد . مد پرستان امریکائی اغلب از مدهای «کریستیان‌دیور»برای شب نشینی ها ویا آرایش خوداستفاده میکنند.

دراین عکس یکی از مدهای کلاه پاریس همراه با لباس متناسب آن که برای زمستان‌جاری‌در نظر گرفته شده است ودرآمریکا طرفداران زیادی پیداکرده‌است، دیده میشود.

از دکتر پریور — پزشك خود باشید

چه بیماری دراین فصل فراوانست

وبرای پیش‌گیری از ابتلای بدان چه باید کرد

بیماری که این‌روزهادر بین کودکان بسیار شایع است سرخك است ـ درباره سرخك تاکنون‌آنقدرصحبت شده که دیگر احاله کلام مایه درد سر میشود. تقریبا همه مادران میدانند که علائم اولیه سرخك‌شبیه بیك سرما خوردگی ساده است ـ تب سرفه و آب ریزش بینی از اهم علائم اولیه آنست و مسلما این‌آثار در یك کودك مبتلا به‌گریپ نیز ممکنست آشکار شود ـ اشکال بزرك تشخیص سرخك در همین روزهای اول است که اشتراك‌علائم آنرا با یك گریپ ساده یا سرما خوردگی و گاهی انفلوانزامشتبه میسازد و مادر رانگران میکند. علائم اولیه چند روزی بیشتر طول نمیکشد که شدت زیادتر میبابندو در اینحال ـ چشمان و لبها و صورت کودك اندکی بر افروخته ویف‌دار میشود ـ مخاط دهان و لبها نیز سرخی شدید پیدا میکند وپیدایش این آثار ثانوی است که مادر را به تشخیص بیماری رهبری میکند.

ماند یا پرستار کودك در روزهای اولیه ابتلاچه باید بکنند

این سئوال را مخصوصا برای‌این طرح کردم که مادران در نظر بگیرند بمحض پیدایش اولین‌آثار سرما خوردگی یاسرخك یا شبیه بدان تجویزینی سیلین یاارگومی سین یا شبیه بدان بکلی خطاست ونه تنها در بهبود حال کودك‌مؤثر نیست بلکه به تشدید علائم‌وعوارض بیماری نیز کمك میکند و تشخیص آنرا هم مشکلتر میسازد.

بنابراین وظیفه مادر درباره کودك مشکوك بسرخك اینست که او را در بستر گرمی بخواباند واز قطره یك بیستم کلارگل روزی‌سه‌بار دو قطره در بینی اش بچکاند ورژیم روزانه او را منحصر به مایعات و آب میوه کند از تجویز داروهای مختلف که اثر چندانی ندارند بپرهیزد و کودك را بحال خودگذارد تجویز شربتهای سینه ـ قرصهای ویتامین ث یاملین های ساده‌بدستور پزشك وتحت نظر او بد نیست و میتواند به تخفیف علائم و عوارض بیماری کمك کند.

چگونه از ابتلای به سرخك میتوان جلوگیری کرد .

راه سرایت بیماری‌توسط‌ترشحات آب دهان و بینی و بخصوص‌چشم است وکودك مبتلااز این راه‌دستمال و لباس خود را نیز آلوده میسازد ـ کودکان هم‌صحبت وهم نشین و دوست وآشنای او نیز از همین‌راه گرفتار میشوند و بهمین دلیل است که اگر کودکی در یك کوچه به سرخك مبتلاشود ممکنست سایر کودکان آن محله را پس‌ازیکروز مبتلا کند بنابراین برای جلوگیری از ابتلا باید از کودك مبتلاپرهیز کرد و اثاثیه و لباس ودستمال و قاشق و چنگال اورا خوب جوشانید واز اختلاط آنها با سایر اثاثیه منزل جلوگیری بعمل آوردمخصوصا کودك مبتلا را برای حفظ سلامت خودش هم شده در اطاق‌تنهابستری ساخت وفقط با پرستار مخصوص بدرمان او کوشید.

تعلیمات ابتدائی

نقائص، مشکلات وراه اصلاح‌آن

عنوان بحث آینده

کرسی آزاد

ماازعموم فرهنگیان ، صاحب نظران مسائل اجتماعی و بخصوص پدران و مادرانی که علاقمند به‌تربیت صحیح فرزندان خود می باشند دعوت‌می‌کنیم باارسال نظرات خود در بحث جدید ما شرکت کنند .

دعوت به عصیان

از : لیونل‌وایت

ـ۲٤ـ

«فاین» سیگار را که خاموش شده بود از لب برداشت ، نگاهی به‌آن کرد و مجددا آنرا بلب گذاشت و کبریت زد و روشنش کرد و بعد افزود :

ـبنظرم این شخص آن کسیکه ما دنبالش میگردیم نیست . راستی اتومبیل درچه وضعی بود ؟

ـ شیشه جلو درست بود . اما تصادف عجیبی است ، دو اتومبیل هردو شورلت با پلاك نیویورك و شماره‌ای که به ۴ ختم میشود وجود دارد و هردو در حدود همان وقتی که حادثه اتفاق افتادند «نورترن‌بولوار» بوده‌اند . البته ممکن است هاردی در مورد شماره اتومبیل اشتباه کرده‌باشد .

کسیکه گلوله به‌بدنش فرورفته شب شماره یك اتومبیل در حال‌حرکت را خوب نمی‌تواند تشخیص بدهد .

ـاما اینهم ممکن است که هاردی اشتباه نکرده باشد . در عین حال این «هانا» کسی نیست که اتومبیلش همان اتومبیلی باشد که هاردی دیده ، اصلا این گانگستر بازیها به قیافه او نمی‌آید .

اینکار ها را همان جوانهای ولگرد که برای تجاوز به دختر ها وسرقت پول‌از هیچ‌چیز ابانداردند انجام میدهند .

من مطمئن هستم که اگر به سوابق «هانا» رجوع شود ثابت خواهد شد که او شخص مورد نظر مانیست .

کسیکه پشت رل آن اتومبیل نشسته بوده‌آدمی است که‌باجیك‌رایدل، دامی‌پتری وویتس دوستی و قول و قرار داشته و جزو دارو دسته‌آنها بوده.

این ویتس هم که هنوز پیدا نشده تا قضایا را روشن کند .

ستوان هاپر گفت :

ـ صبر کن ، زیاد عجله نداشته باش ، آدمهائی از قبیل«ویتس» نمیتوانند مدت زیادی مخفی بمانند .

ـخدا را شکر که آنها از زندان هم مدت زیادی نمیتوانند بیرون باشند .

هاپر با صدای گرفته‌ای گفت :

ـبله ، فقط آنقدر آزاد هستند تا یکی دو نفر پلیس را بکشند .

***

«ایروینك وینز» عینك خود را جا بجا کرد، قلم خود نویس را توی جیبش گذاشت ، صندلی را از پشت میز قدری کنار کشید و با انگشت به ارقامی که روی کاغذ نوشته بود اشاره کرد و بمردی که به میز تکیه داده بود گفت: .

ـبفرمائید آقای « اسلاتر» این جمع بدهی شما است .

«اسلاتر» در حالیکه بقیه ویسکی خود را سر میکشید گفت :

ـخوب ، بگو به‌بینم چقدر است ؟

ـ بجز شصت و دو هزار دلار که بابت مالیاتهای گذشته و هفده هزار دلار که بابت مالیاتهای جاری بدهکار هستید کمی بیشتر از سیصد و ده هزار دلار قرض دارید .

***

«ایروینك وینز» این جمله‌را بالحنی‌گفت‌که‌گوئی مبالغ مزبوررا‌خودش از اسلاتر طلبکار است در حالیکه او بیش از یك کارمند دستگاه اسلاتر نبود منتها از این خوشحال بود که اگر چیزی ندارد بکسی هم بدهکار نیست و عقیده داشت کسانیکه کار شان بالا میگیرد و دستگاهشان عریض و طویل میشود بهمان نسبت نیز گرفتاری و قرض پیدا میکنند و تا می آینه سر خود را بچرخانند باید چند هزار دلار مالیات بدهند .

از اینجهت از وضع خودش راضی بود و اگر از او میپرسیدند : «آیا دلت میخواهد بجای اسلاتر باشی ؟» شاید به آسانی نمیتوانست جواب بدهد .

***

«اسلاتر» در مقابل رقمی که «وینز» ذکرکرد شانه خود را بالا انداخت و حرفی نزد .

وینز گفت :

ـ آقای اسلاتر ، بار شما منفعت میدهد . کافه تریا هم ضرر نمیکند اما این باشگاه شبانه چیزی جز ضرر ندارد .

اسلاتر جواب داد :

ـباشگاه شبانه تازه تاسیس شده و بزودی کارش رونق خواهدگرفت و منفعت خواهد داد .

ـبسیار خوب ، فرض میکنیم اینطور باشد و این یکی هم استفاده بدهد اما این تشکیلاتی که باسم ا ـ اس ، بی ـ اس ، وسی ـ اس درست کرده‌اید بجز ضرر چه دارد ؟ منکه سر در نمی آورم .

ـ نباید هم سردر بیاوری چون اینها چیزهائی نیست‌که توبفهمی کاری که من از تو میخواهم اینست که حساب و کتاب مرا روشن کنی .

«وینز» باخونسردی گفت :

ـالان که حساب و کتاب شما کاملا روشن و قضیه خیلی ساده است شما حالا و حداکثر ظرف سی روز به پول احتیاج دارید .

اگر این مالیه چی ها دیگر مهلت پرداخت مالیات را تمدید نکنند ، که نخواهند کرد و طلبکار ها سفته ها را به اجرا بگذارند کار خراب است.

ـبله میدانم ، تمام این چیز ها را میدانم و بهمین جهت همین روز ها پول تهیه خواهم کرد .تو هیچ نگران نباش .

«وینز» درحالیکه به‌کاغذهای روی میز اشاره میکرد گفت :

ـ توی این کاغذهاکه چیزی نیست‌که منبع درآمد ومحل تهیه پول را نشان بدهد . من نمیدانم شما از کجا میخواهید پول تهیه کنید .

ـخیلی چیز ها هست که تو نمیدانی و لازم هم نیست بدانی . تو فقط کاری را که من بابت آن بتو پول میدهم انجام بده و دیگر بسایر چیز ها کاری نداشته باش وحتی فکر آنها را نکن چون فکر کردنش هم باخود من است .

«اسلاتر» پس از گفتن این جمله کاغذها را با دست بطرف «وینز» زدو در اینموقع زنك تلفن بصدا درآمد .

اسلاتر بسرعت گوشی را برداشت و یك لحظه گوش دادو بعد گفت :

ـتا پنجدقیقه دیگر کارم تمام میشود . فقط پنجدقیقه .

وبعد گوشی را سر جایش گذاشت .

«وینز» که فهمید باید برود برخاست و کلاه خودرابرداشت وموقعی که داشت از اطاق بیرون میرفت گفت :

ـبنظر من بهتر است از همین حالا بفکر تهیه پول باشید .

اسلاتر گفت :

ـبسیار خوب ، بسیار خوب ، وقتی بیرون میروی زبانه قفل دررا عقب بزن که در بسته‌نشود چون منتظر کسی هستم .

تا موقعیکه «اسلاتر»به‌بارگوچك‌کنار اطاق رفت و برای خودش یك گیلاس دیگر ویسکی ریخت «اشتنبرك» بیصدا وارد آپارتمان شده و در را از پشت بسته بود

اسلاتر در حالیکه عمدا میخواست بیصبری خودرانشان ندهد از او پرسید :

ـمشروب میل داری ؟

اشتنبرك سرخودرا بعلامت نفی تکان داد و بعد بدون آنکه منتظر سؤال اسلاتر بشود گفت :

ـخبر ها هم خوب است و هم بد .

بعد با نگرانی نگاهی به اطراف خود کرد و روی مبل نشست و افزود :

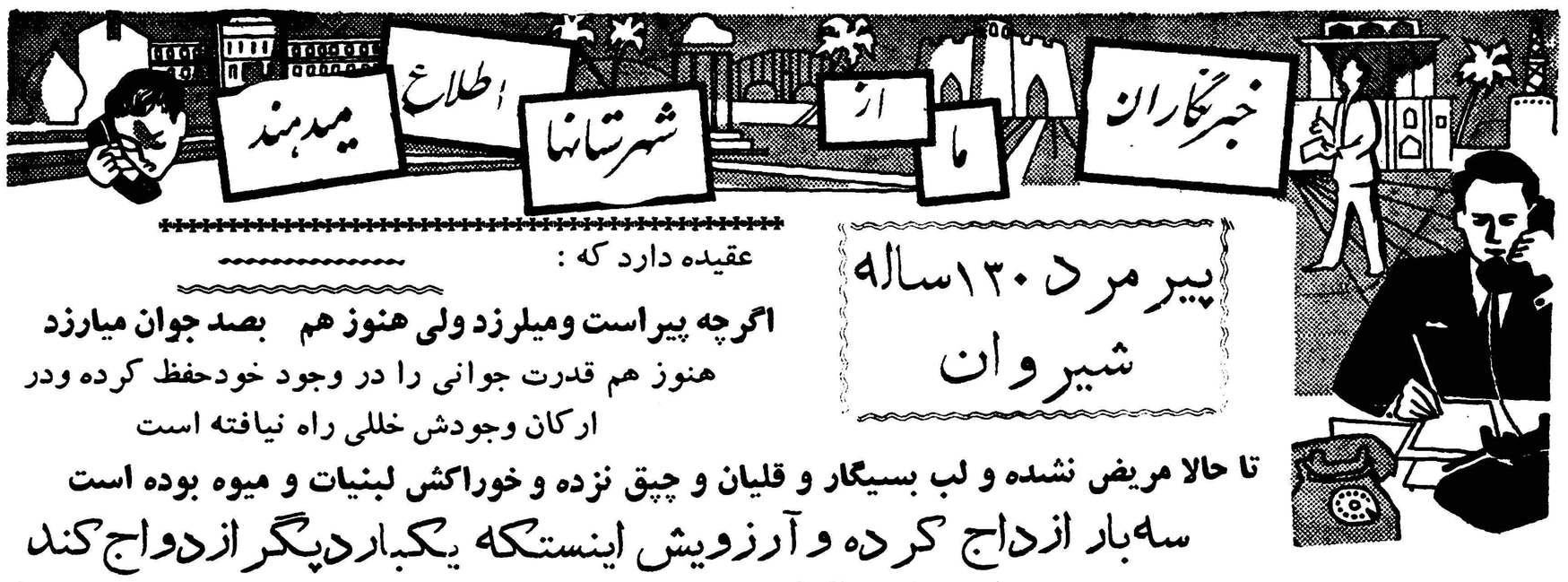

پیرمرد ۱۳۰ ساله شیروان

عقیده دارد که :

اگرچه پیراست ومیلرزد ولی هنوز هم بصد جوان میارزد

هنوز هم قدرت جوانی را در وجود خودحفظ کرده ودر ارکان وجودش خللی راه نیافته است

تا حالا مریض نشده و لب بسیگار و قلیان و چپق نزده و خوراکش لبنیات و میوه بوده است

سه‌بار ازدواج کرده و آرزویش اینستکه یکبار دیگر ازدواج کند

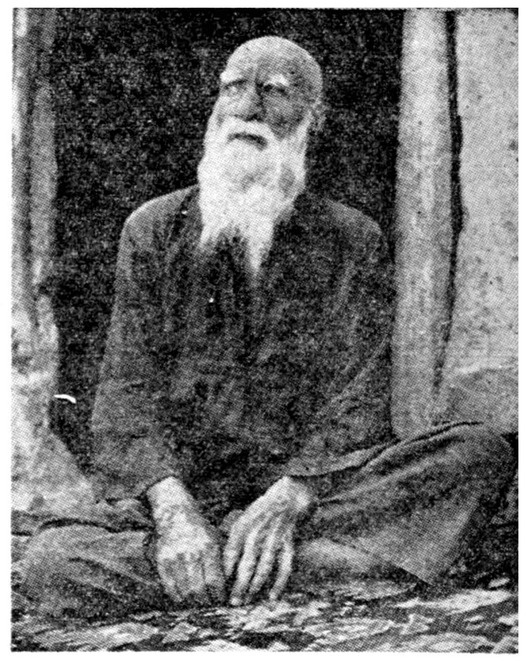

پیرمرد ۱۳۰ ساله‌شیروان‌درآرزوی‌ازدواج‌بایک دختربایک زن‌چشم بنقطه نامعلومی دوخته است .

در قریه حسین آباد واقع در فاصله ۹ کیلومتری شیروان پیرمرد ۱۳۰ ساله‌ای بنام علی محمد فرزند حاجی حسین زندگی می کندکه هنوز هم مانند جوانان در صحرا بکار کشاورزی می پردازد و هیچگونه ضعفی در وجود خود احساس نمی کند .

خبرنگار مادرشیروان که‌ربورتاژی از وضع زندگی این پیر مرد ۱۳۰ ساله ارسال داشته است می‌نویسد: وقتی بسراغ علی محمد رفتم تازه از صحرا بخانه بر گشته و مشغول استراحت بود . فرزندان‌و نوه‌هایش هریك باینطرف و آنطرف میرفتند تا وسایل آسایش‌و راحتی پدربزرك را فراهم سازند . موقعی که وارد اطاق محل سکونت او شدم علیمحمد در برابر من تمام قد از جابرخاست وبا تعارف زیاد مرا دعوت بنشستن کرد .

از طرز نشستن و برخاستن اویقینم شد که این پیر مرد ۱۳۰ ساله همانطور که خودش‌مدعی‌است هنوز هم قدرت جوانی را در وجود خود حفظ کرده ودر ارکان وجودش خللی راه نیافته است . پس از صحبت های معمولی سئوالاتم را از علیمحمد شروع کردم . از او پرسیدم چه دلیلی برای صحت‌ادعای خود د رمورد سنین عمرت داری ؟ گفت من شناسنامه ای در دست ندارم تا با ارائه آن بتوانم ۱۳۰ سالگی خودرا اثبات کنم ولی اواخر دوران سلطنت محمد شاه قاجار و اوائل سلطنت ناصرالدین شاه را بخاطر دارم خوب بیادم مانده که پدرم می گفت :محمد شاه مرده و میخواهند پسرش ناصر الدین را بسلطنت انتخاب کنند . چندی‌بعد هم این گفته پدرم بحقیقت‌پیوست علیمحمد می‌گفت در آنزمان ازقند و چای و سیگار خبری نبود وخوراك مردم منحصر بنان و گوشت وروغن و لبنیات بود که خودشان بدست می آوردند .

ارزان بود

پیر مرد ۱۳۰ ساله افزود که درآن سالها در محل ما برنج پیدا نمی شد و خیلی از خوراکیهائی که فعلا در دسترس است در آنزمان نایاب بود ولی هر چه بود ارزان بود مثلا گندم صد من سی ریال و تخم مرغ ۵۰ عدد یکریال بود .از بیماریهائی هم که فعلا وجود دارد خبری نبود و بهمین نسبت از دکتر ودارو هم اثری دیده نمیشد هرکس بدل درد یا سر درد مبتلا میگردید به حکیم باشی محل‌مراجعه می کرد و اگر دواهای طبیعی حکیم باشی از قبیل‌گل‌گاوزبان‌و عناب سپستان تاثیری نمی بخشید دعای موثری می نوشت و بدست مریض میداد تا مگر دعا شفایش دهد !

علیمحمد می گفت: من خودم‌تاکنون مریض نشده‌ام و بحکیمباشی و یا دکتر مراجعه نکرده و دوا نخورده‌ام

فقط لبنیات

هنگامی که از خوراکی های مورد علاقه و اعتیادات علیمحمد سئوال کردم پیر مرد ۱۳۰ ساله اظهار داشت بسیگار و قلیان و چپق و سایر دخانیات و یا مواد مخدره هیچگونه اعتیاد و علاقه ای ندارم تاکنون که سنم به ۱۳۰ سال‌رسیده است حتی یك عدد سیگار نکشیده‌ام خوراك من از لبنیات تشکیل می شود و بگوشت چندان تمایلی ندارم چانه پیر مرد گرم شده بود ومرتبا صحبت میکرد دیگر مهلت نمیداد کماز او سئوال کنم ، هرچه می خواستم به پرسم او خود بدون پرسش پاسخ میداد منهم که این چنین دیدم . سراپا گوش شدم.... علیمحمد می‌گفت در جوانی مردی قوی و زورمند بودم و بعقیده خودم این قدرت بدنی و زورمندی را از پدر بارث برده بودم .

در کام سیل

زورمندی من در جوانی بحدی بود که یکروز گاو نر قویهیکلی را که بچاه افتاده بود و هیچکس قدرت خارج کردن آنرا از چاه نداشت به تنهائی بایك طناب محکم از چاه بیرون آوردم . در ایام‌جوانی در فن شنا هم مهارت فراوان داشتم زیرا رود خانه ای بنام رود اترك از نزدیکی حسین آباد میگذشت که حالا نیز این رودخانه با کاهش آب آن از همان محل می گذرد و من در این رود خانه شنا یاد گرفتم و در این فن مهارت یافتم . یکروز پس‌از مختصر بارندگی در قریه ما سئیل‌مهیبی‌دراین رودخانه جاری شد و یك راس الاغ متعلق به یکی از اهالی جاجرم که از این محل می گذشت با بار سنگین‌بکام سیل خروشان افتاد . کسی را جرات نبود تا بکمك مرد جاجرمی برود و الاغ و بارش را از میان امواج‌سیل نجات دهد . من خودم را بکام سیل انداختم و خر و بارش را از سیل بیرون کشیدم .

برگی از دفتر خاطرات

از علی محمد پرسیدم تا حالاعاشق شده ای یا نه ؟ پیر مرد لبخندی‌زد و آهی کشید و گفت : در اوائل جوانی دختری از اهالی قریه بمن محبتی پیدا کرد و باصطلاح خاطر-خواه من شد ولی‌چون در آنزمان کسی با چشم بد بناموس دیگران نگاه نمیکرد منهم باو اعتنائی‌نکردم ودر سن ۲۵ سالگی با دختر دیگری از اهالی قریه ازدواج کردم مدت این ازدواج من پنجاه سال بود واز این زن دارای شش فرزند پسر و دختر شدم که همه جان سپردند . در سن ۷۵سالگی‌زن‌اولم جان سپرد ومن بعد از یکسال دومین زن را بازدواج خود در آوردم .

از دومین همسرم دارای دو فرزند شدم که هنوز هم زنده هستند . همسر دوم من موقعی که بسن ۱۱۰ سالگی رسیدم جان سپرد . با زن سومی خود در سن ۱۱۰ سالگی ازدواج کردم و او هم پس‌از ۲۵ سال زندگی با من مرا ترك کرد . پرسیدم حالا حاضری دوباره‌ازدواج کنی و چنانچه ازدواج کردی از لحاظ تمنیات جسمانی قدرت داری همسرت را اقناع کنی یا نه ؟

علی محمد قاه‌قاه خندید وگفت ترکها ضرب المثلی دارند که می گویند : «آت هر نقد قوجالن ، خیالین قوجالمز » یعنی اسب هر چقدر پیر شود فکر و خیالش پیر نمیشود . منهم گرچه پیرم و بظاهر میلرزم ولی باور کن که بصدجوان می ارزم !؟

زنده باد نخود برشته !

از پیر مرد ۱۳۰ ساله سئوال کردم وضع غذای شما نسبت به ایام جوانی تفاوتی کرده است یا نه ؟ علی محمد گفت در جوانی به اندازه چهار نفر غذا میخوردم وحالا هم که پیر شده ام باز هم کسی را نمی بینم که باندازه من غذا بخورد بیشتر دندانهای من سالم است و حس‌میکنم که معدام‌نیز کاملا سالم است از نان خشك ونخود برشته بسیار خوشم می آید زیرا وقتی آنها را زیر دندان خرد میکنم‌لذت عجیبی بمن دست میدهداز بین میوه ها انگور مخصوصا انگور عسگری را خیلی دوست دارم هنگام جوانی در فصل انگور روزانه شش کیلو انگور می خوردم و حالا هم این علاقه و اشتهای عجیب را نسبت به انگور عسگری از دست نداده‌ام . در تمام مدت عمرم از زندگی راضی بوده و حالا هم راضی هستم . تنها آرزوئی که دارم این است که‌یکبار دیگر ازدواج کنم واگر نشد یك زن دیگر دختر و اگر نشد یك زن دیگر بگیرم .

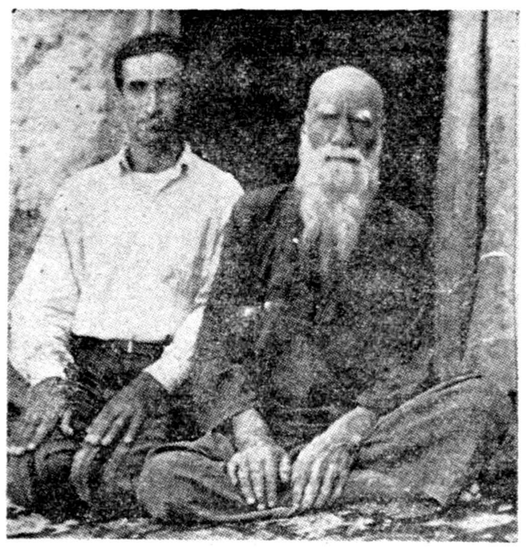

علیمحمد۱۳۰ساله در حالیکه تنها پسریکه اززن دومش‌دارد درکنارش نشسته است .

تعیین نرخ گوشت

خبرنگار ما در کاشمر گزارش می دهد چند روز قبل بمنظور تعیین نرخ گوشت در کاشمر کمیسیونی با حضور آقای‌معصومی فرماندار دوسالن شهرداری این شهرستان تشکیل‌گردید دراین کمیسیون رئیس دادگستری وعده دیگری نیز شرکت داشتند و پس از مذاکرات لازم نرخ گوشت ببهای کیلوئی چهل و سه ریال‌تعیین شد .

مضیقه آب

طبق گزارش خبرنگار ما در کلاته گنبد کاوس براثر گرمای بیسابقه‌هوا کلیه قناتهای اطراف کلاته بکلی خشکیده و مردم از لحاظ‌آب آشامیدنی در مضیقه قرار گرفته‌اند . با آنکه سال گذشته یك حلقه چاه عمیق در اینمنطقه حفر گردیده و به آب‌نیز رسیده‌است معهذا بعلت نامعلومی بلا استفاده مانده است . اهالی در اینمورد در انتظار بذل توجه اولیای امور میباشند .

دهکدهٔ نمونه‌ایجاد میشود

دردشت‌وسیع خاش

خانه‌های‌این دهکده‌ومزارع‌این‌دشت‌وسیع به‌پنجاه خانواده کشاورزواگذارمیگردد

در فاصله سه‌فرسنگی «خاش»از توابع زاهدان دشت‌وسیع وحاصلخیزی استکه اخیرا برای تبدیل این دشت وسیع بمزارع کشاورزی اقداماتی صورت گرفته و چنانچه این اقدامات به‌نتیجه برسد دشت وسیع خاش سرسبز و خرم خواهد شد .

براثر اقدامات ،آقایان مهندس پارسا استاندار بلوچستان و مهندس فکری رئیس‌کشاورزی استان‌و مدیر عامل اردوی کار تاکنون شش حلقه چاه عمیق دراین دشت وسیع حفرشده است وبرسرسیکی ازاین چاههای عمیق یکدستگاه موتور پمپ آب نصب گردیده وقسمتی ازاین دشت وسیع تبدیل بمزارع کشاورزی شده است قراراست درآینده نزدیکی با نصب پنج دستگاه موتور پمپ آب‌برسرپنج حلقه چاه عمیق دیگر سرتاسر این دشت وسیع تبدیل بمزارع‌کشاورزی شود . فعلابابهره برداری از آب یکی ازاین چاههای عمیق وایجاد مزارع کشاورزی د رقسمتی از دشت وسیع خاش افراد پنجاه خانواده از طرف اردوی کار سیستان در آن محل نگاهداری میشوند و هزینه زندگی آنان تاهنگام بدست آمدن محصول این مزارع کشاورزی تامین میگردد تاپس‌از بدست آمدن اولین محصول این‌پنجاه خانوار از قرار هرخانواده چهار هزار متروا گذار شود این‌برنامه بتدریج توسعه میبابد و برای اسکان خانواده های کشاورز در دشت وسیع خاش و تبدیل زمینهای لم‌یزرع این دشت بمزارع کشاورزی یك دهکده نمونه‌دراین‌محل‌ایجادمیشود.نیم‌ازهزینه ایجاد این‌دهکده نمونه‌رااداره‌اصل‌چهار کرمان ونیم‌دیگررا اردوی کارسیستان وبلوچستان پرداخته‌اند . هم‌اکنون ساختمان این دهکده نمونه شروع گردیده وساختمانهای آن با آجرهای سیمانی ایجاد میشود . گزارش بالا را خبرنگار مادر زاهدان اطلاع‌داده است .

اختلاف دو نفر مالك

موجب زدوخوردشد و ببهای جان یك کشاورزپایان یافت

از سالها پیش بین جوانشیر مالك‌قریه مهماندار عجب شیر و رضا یزدانی مالك قریه‌چنار آذرشهر اختلافاتی وجود داشت . این اختلافات هنگام برداشت محصول تشدید میشدباینترتیب‌که جوانشیر علاوه بر مالکیت‌قریه مهماندار مستاجر یکدانك و نیم قریه چنار نیز بود و چون رضا یزدانی هم چهاردانك و نیم باقیمانده قریه چنار را مالك بود همه ساله درهنگام‌برداشت محصول بین ایندو نفرزدوخوردهائی درمیگرفت و هریك از دیگری شکایت میکرد . چند روز قبل هم جوانشیر ۱۴ نفر رعایای خود را بقریه چنار فرستاد تا سهم مالکانه‌او را بهرترتیب هست وصول نمایند . بین این چهارده نفر و رعایای رضا یزدانی زدو خوردی درگرفت که یکنفر بنام علی فرزند عزیز مقتول و عده‌ای نیز مجروح شدند فعلا هریك از طرفین زدوخورد ،دیگریرا مسبب ایجاد این واقعه میدانند جریان‌از طرف دادگاه آذرشهر مورد رسیدگی قرارگرفت‌ولی چون در هنگام رسیدگی باین جریان برئیس دادگاه نیز اهانت شد باینجهت پرونده این‌واقعه بشعبه دوم بازپرسی تبریز احاله گردید . تاکنون ۱۸ نفر از طرفین دستگیر شده و بزندان اعزام شده‌اند :

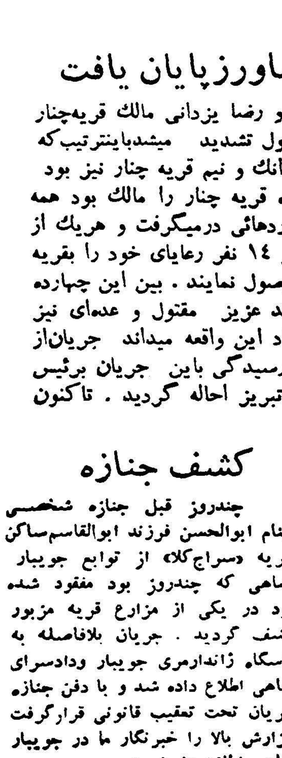

درمقابل من بچالاکی جوانان تمام قد از جا بلند شد

در عالم مستی....؟

اتوبوس باسی نفر مسافر در یکی‌ازگاراژهای‌زاهدان آماده حرکت بطرف مشهد بود و راننده اتوبوس در دفتر گاراژ با دفتردار بر سر صورتحساب گفتگو میکرد . عرق از سروروی مسافرین میریخت و صدای صلوات آنها پشت سر هم در محوطه گاراژ طنین میانداخت همه منتظر بودند که راننده بیاید و اتوبوس را بحرکت در آورد تا شاید با حرکت کردن اتوبوس و وزش نسیم ، گرمای هوا کمی کاهش یابد ...

کم کم داشت سرو صدای مسافرین از اینهمه معطلی بلند میشد که یك راننده مست و سبیل از بناگوش‌دررفته ناشناسی داخل اتوبوس شد و از مسافرین پرسید : میخواهید مشهد بروید ؟ گفتند : بعله !

آنوقت راننده مست پشت فرمان نشست و باسرعت زیاد اتوبوس را بحرکت در آورد و بجای آنکه بطرف مشهد برود راه میرجاوه را درپیش گرفت ولی براثر مستی پس از طی ده کیلومتر راه سر از فرودگاه زاهدان درآورد !؟

مامورین انتظامی و اهالی که‌بتعقیب‌اتوبوس‌ومسافرین مسروقه ! پرداخته بودند در محوطه فرودگاه اتوبوس را محاصره کردند راننده مست هم در پشت فرمان اتوبوس پس ازآنکه بادکل بیسیم فرودگاه تصادف‌کرد دستگیر شد . موقعیکه مامورین پس از دستگیری راننده مست بسراغ مسافرین رفتند ، مسافرین هم از ترس گریه میکردند ....

خلاصه اخبار خوزستان

آبادان ازطرف شرکت‌تلفن ایران یك‌مرکز تلفن خودکار سه‌هزار شماره‌ای درآبادان ایجاد میگردد .

خرم‌آباد مقدمات لوله‌کشی آب‌آشامیدنی خرم‌آباد فراهم‌میشود وتابایان امسال مردم ازآب لوله‌کشی استفاده خواهند کرد .

شادگان تاسیسات برق‌شادگان ازطرف شهرداری بمعرض فروش‌گذاشته شده تااز محل فروش آن یك مولدبرق یکصد کیلوواتی خریداری گردد.

کشف جنازه

چندروز قبل جنازه شخصی بنام ابوالحسن فرزند ابوالقاسم‌ساکن قریه دسراج‌کلاه از توابع جویبار شاهی که چندروز بود مفقود شده بود در یکی از مزارع قریه مزبور کشف گردید . جریان بلافاصله به پاسگاه ژاندارمری جویبار ودادسرای شاهی اطلاع داده شد و با دفن جنازه جریان تحت تعقیب قانونی قرارگرفت گزارش بالا را خبرنگار ما در جویبار شاهی اطلاع داده‌است .

شهر ۳ هزارساله

چگونه از زیر خاك سر در آورد

-۳-

از : فیروز دیلمقانی — خبرنگار تبریز

منظره ای از ساختمانهای شهریکه از زیر خاك سر در آورده بعقیده باستانشناسان این ساختمانها دو طبقه بوده است .

در سال ۱۳۲۸ آقای احمد جان احمدلو مالك قریه حسنلو با اجازه قبلی از مقامات مربوطه شخصا در تپه های اطراف قریه بکاوش پرداخت و پس از مدتها حفاری و کاوش چون نتیجه ای بدست نیاورد ناچار از ادامه حفاری‌و کاوش منصرف گردید . از آن هنگام تا سال ۱۳۳٤دیگر فعالیتی برای حفاری در تپه های قریه حسنلو انجام نگرفت .

قرارداد پنجساله

بالاخره در سال ۱۳۳٤ هیئتی از دانشگاه پنسیلوانیای آمریکا به سرپرستی آقای دکتر رابرت دیسن جهت حفاری و کاوش در تپه های قریهٔ حسنلو وارد ایران شد این هیئت یك قرارداد پنجساله در این مورد با مقامات مربوطه ایران تنظیم وامضاء نمود و باتفاق سه نفراز باستان شناسان ایرانی باهمکاری موزهٔ متروپلتون امریکا بقریهٔ تاریخی حسنلو رفت ودر تپه های اطراف این قریه مشغول حفاری و کاوشهای علمی گردید تا کنون چهارسال از مدت قرارداد این هیت باستانشناس امریکا می گذرد در این مدت اعضای این هیئت با همکاری سه نفرباستانشناس ایرانی در فصول مناسب سال مشغول حفاری بوده و بموفقیتهای شایان توجهی نائل گردیده اند . مخصوصا نتیجه ای که از کاوشهای اخیر و کشفیات دو سه هفته قبل خود گرفته اند بسیار پر ارزش و گرانبها می باشد . یکسال دیگر از مدت قرارداد این هیئت باستانشناس امریکائی باقی است و احتمال کلی میرود که در مدت این یکسال نیز موفقیتهای زیادی در زمینه کشف آثار عتیقه و اشیاء تاریخی از تپه های باستانی حسنلو نصیب این هیئت گردد .

ساختمانهای دو طبقه

بهر حال با کسب اجازه از رئیس هیئت باستانشناسان و حفاران تحقیقات درباره چگونگی کشف شهر سه هزار سالهٔ از دل تپه های قریهٔ حسنلو را شروع کردیم .

اعضای هیئت عملیا ت‌اکتشافی‌اظهار می داشتند ساختمان های شهری که از دل تپه های حسنلو سر در آورد دو طبقه بود ولی چون طبقهٔ دوم این ساختمان ها بعدا ایجاد گردیده بود و چندان‌قدمت تاریخی نداشت بهمین جهت مورد توجه قرار نگرفت و کارگران حفار به دستور اعضای هیئت باستانشناسان‌ضمن‌حفاری های خود طبقه بالای این‌ساختمان هارا برداشتند و با خراب کردن طبقهٔ فوقانی ساختمان های شهرسه هزار ساله اعضای هیئت مشترك باستانشناسان ایرانی و امریکائی ازطبقه زیرین این ساختمان ها عملیات اکتشافی‌را جهت کشف آثار تاریخی و اشیاء عتیقه شروع نمودند باکسب این اطلاعات ، من و آقای حسینی عکاس برای بازدید شهریکه در حفاری های تپه حسنلو از زیر خاك سر در آورده است محل کار اعضای هیئت مشترك باستانشناسان را ترك کردیم و بطرف تپه ها و ساختمانهائیکه از زیر خاك سردر آورده بود رفتیم . ا زآن ببعد فعالیت عکاس باشی ما شروع شد هرچند لحظه‌یکبار دستگاه فلاش دوربین عکاسی برقی میزد و منظره ای از درو دیوار ، گوشه و کنار و زوایای شهر سه هزار ساله را ضبط می کرد . عده زیادی کارگر در قسمت های مختلف و اطراف دیوار های این شهر تاریخی مشغول حفاری‌بودند . در بازدیدی که از شهر سه هزار ساله بعمل آوردیم با اندازه گیری دقیقی که بعمل آوردیم معلوم شدآجرهائی که در ساختمانهای این شهر تاریخی بکار رفته بزرگتر از آجرهائی است که هم اکنون در ساختمانها بکار میرود . طول این آجر ها چهل سانتیمتر ، عرض آن۳۳سانتیمترو ضخامت آن ۱٤ سانیمتر بود .

اصلا موقعی که از بالای تپه چشمهان به ساختمان های تاریخی و آثار معبد بزرك این شهر تاریخی افتاد بی اختیار مجذوب عظمت این شهر افسانه ای و تاریخی که بعد از سه هزار سال سر از خاك درآورده و قدمت تمدن کشور باستانی مارا مجسم کرده است شدیم .

تپه ای که شهر تاریخی سه هزار ساله از دل آن سربرآورده‌است بین باغهای مصفائی محدود شده و در شمال شرقی آن تپه گورستانی وجود دارد و از قسمت جنوبی این تپه رودخانه ای می گذرد . ارتفاع بلندترین نقطه تپهٔ مزبور از سطح رودخانه ۲۵متر است ولی تا عمق ۲۷ متر در این تپه حفاری شده است تا این شهر قدیمی و تاریخی بامقبره های عظیم و معبدی‌که از سه هزار سال پیش تاکنون باقی مانده سر از خاك برآورده است ساختمانهائیکه کشف شده‌است بنظرباستان شناسان و اعضای هیئت مشترك در حدود ۸۵۰ تا ۹۰۰سال قبل از میلادبنا گردیده واین‌امرنشان می‌دهد که در حدود سه هزار سال پیش یعنی ۸۰۰ سال قبل‌از میلاد هم افرادی‌در این محل سکونت می کرده اند که زندگی متمدنی داشته اند . مخصوصا در این شهر که از زیر خاك سر برآورده محلهائی از قبیل معبد و قربانگاه دیده می شود که موید تمدن مردمهسه هزار سال قبل می باشد .

بقیه دارد

خلاصه اخبار اصفهان

هما یونشهر :بناباظهار نماینده فرهنك همایونشهر امسال ۹دبستان‌جدید در همایونشهر افتتاح میشود وکلاس چهارم ریاضی نیز تاسیس میگردد .

بروجن :بزودی خیابانهای بروجن اسفالت میگردد وهم‌اکنون‌بیمانکار مربوطه برای تهیه مقدمات این‌امر فعالیت میکند .

... :ازمغازه زرگری آقای‌حاج‌غلامحسین زرگری معادل یك میلیون ودویست هزارریال جواهرات و تعداد زیادی ساعت بسرقت برده شد

زواره :اهالی زواره تقاضادارند دردبیرستان این شهر کلاس ششم رشته طبیعی تاسیس گردد .

داران :اتصال راه آخوره ـداران به جاده‌ازنا بسیارضروری استواهالی دراین مورد تقاضای بذل توجه دارند .

اصفهان :آقای حاج اسمعیل نیك‌بخت یکی‌از نیکوکاران جرقویه‌علیا ازتوابع اصفهان یکهزار مترمربع زمین‌برای ایجاد دبستان دراین منطقه بفرهنك واگذار کرد .

اجتماعی

سخن روز

گریه‌وزیر

وزیر بهداری شاعر نیست و طبیب است ولی در مصاحبه‌ایکه چندروز پیش باخبرنگاران کرد، هنگامیکه از اشاعه فساد تریاك ،و فساد هروئین وغیره یاد کرد و بخصوص هنگامیکه از آلودگی‌هوای تهران حرف بمیان آورد، حالت شاعرانه‌ای یافت و حرفهای‌شاعرانه‌ای زدو سرانجام بگریه افتاد . از آنجاکه انسان از هرتاثری‌متاثر میشود تاثر وزیر بهداری هم بیشك دیگران را تحت تاثیر قرار میداد، اما نباید ناگفته گذاشت که مردم از اشاعهٔ فسادیکه وزیر بهداری میشمارد مدتهاست متاثرو متاسف هستند و آنچه‌همیشه مورد نظر آنها است مبارزهٔ عملی بافساد و ریشه کن کردن‌آنست. منظور از این بیان این نیست که گریهٔ وزیر ارزش ندارد.همینقدر که وزیر هم مانند مردم عادی ازیك موضوع متاثر میشودفی‌نفسه ارزش دارد ، همینقدر که وزیر از شنیدن چند تقاضای مردم‌شانه‌ها را بالا نمیاندازد وبی اعتنائی و سلب مسئولیت ازخودنمیکند ، ارزش دارد این یك همدردی بامردم است . ولی این همدردی هنگامی ارزش عملی خواهد داشت که وزیربتواندبرمشکلات و فساد گریه آور غلبه کند و بتقاضاهای مردم جامهٔ عمل بپوشاند. البته فساد کلمه‌و اسمی است عام و معانی زیادی را شامل است. ولی مردم از وزیربهداری توقع دارند فقط آن چند معنی معدود آنرا که خودش هم برشمرده است مورد نظر قرار بدهد. یعنی آنطور که میگوید بافساد فاچاق مبارزه کند . آنطور که میگوید هروئین سازها رابدام اندازد . آنطور که میگوید تریاك را ازبین ببرد و مالاریا راریشه کن سازد بالاخره‌آنطورکه میگوید هوای تهران را تصفیه سازد .

البته اگر یك روز بتواند این کار هارا انجام بدهد کاربزرگی انجام داده است .ولی هرگز نباید تصور کردو یاتوقع داشت که یك وزیر وحتی یك وزارتخانه قادر بانجام این کار بزرك باشد. وزیر باید همهٔ دستگاههای دولتی و همهٔ وزارتخانه‌ها را باخود همراه سازد و در درجه اول برنامهٔ خودرا در برنامهٔ دولت بگنجاند. وهمهٔ دستگاهها را بافکر خود هم آهنك کند و مهمتر از همه برای مبارزه با «فساد»ابزار و عوامل سالم و غیرفاسدی در اختیارداشته باشد. اصل مطلب هم همینست . . .

دامنه این فساد را از اینجا میتوان دریافت که‌باعتراف وزیر جدید پس از چندسال که از شروع مبارزه باتریاك و قاچاق‌آن میگذرد هنوز قاچاق تریاك رواج دارد و شمشیهای طلا برای‌وارد کردن تریاك ازمرزها خارج میشود هروئین که سابقا از خارج‌وارد میشد اینك در داخل ساخته میشود و شیمیستها و تحصیل‌کرده های ما ساختن آنرا شغل و حرفهٔ خود ساخته‌اند و کار بجائی رسیده که داروخانه‌ها عاملین پخش و فروش هروئین شده‌اند ! وعده‌ای از این طریق گردنشان‌راچنان کلفت‌کرده‌اندکه علیه هر مدعی قد علم میکنند و تهدید بقتلش میسازند ...

بهر حال مردم فعلا از گریهٔ وزیر خوشحال‌اندوباشدکه‌هرگز برگریه‌وزیر نگریند !

ص.رحمان زاده

هر علاقمند و صاحب نظر مسائل اجتماعی می‌تواندجواب بدهد

نقائص قانون انتخابات چیست وراه اصلاح آن چگونه است

ابوالقاسم تفضلی :

قانون پر است از نقائص!

اصطلاحات مبهم و تعابیر غیرمفهوم مانع اصلی حسن اجرای قانون انتخابات است

چگونه «اعیان» و «معتمدین» و غیره را میتوان تشخیص داد ؟!

آقای ابوالقاسم تفضلی نماینده مستعفی‌دورهٔ‌نوزدهم ووکیل دادگستری

قانون انتخابات را در دو قسمت مورد بحث قرار داده است . در قسمت‌اول نقائص این قانون را از حیث شکل و موضوع تحت مطالعه در آورده و با توجه بجزئیات آن مطالب تازه‌ای بخصوص در زمینه اصطلاحات غیر مفهوم و کشدار قانون انتخابات بیان کرده است .

برای تشخیص نواقص هر قانون باید آنرا از دو جنبه مورد مطالعه‌قرار داد .

اول از نظر شکل یا فورم که‌عبارت از طرز تحریر و انتخاب اصطلاحات و لغات و کلمات و فصل بندی وتقدم و تاخر مواد قانون است .

دوم از نظر موضوع و مفاد یعنی تشخیص اینکه آیا قانون توانسته است منظور و هدفی را که مقنن داشته است بیان کند یا خیر ؟ و آیا مقنن در موقع تدوین و تصویب قانون توانسته است مقتضیات زمان‌و خواسته های مردم و امکانات اجرائی و سایر مسائل از این قبیل را مورد توجه قرار دهد یا نه ؟

قانون انتخابات فعلی ما از هر دو جنبه دارای نواقصی است ومن‌سعی می‌کنم این نواقص را بنحو اجمال و فهرست وار تشریح کنم :

الف ـ نقائص قانون انتخابات از نظر طرز تنظیم و تحریر مواد :

از لحاظ آئین قانون نویسی هر قانون نویسی باید در موقع تنظیم و تحریر مواد قانون تا آنجا که ممکن است از استعمال کلمات و جملات‌مبهم و چند پهلو که برای اجراء کننده موجب تفسیرهای گوناگون‌شود‌اجتناب کند و اصطلاحاتی را بکار به برد که معنا و مفهوم آنها برای کلیه‌کسانیکه بجهتی از جهات با آن قانون سروکار دارند صریح و روشن و آشکار باشد «بنویسند؟ »

در تحریر بعضی از مواد قانون انتخابات فعلی رعایت این قاعده کلی واصلی نشده است از جمله: درتوضیح ذیل ماده ششم نوشته است :«مراد از انتخاب جمعی آن است که هریك از انتخاب کنندگان در ورقه رای بعد: مجموع انتخاب شوندگان آن محل اسامی اشخاص را می نویسند ومراد از انتخاب فردی آن است که هریك از انتخاب کنندگان در ورقه رای اسم یك شخص را می‌نویسند .»

از ظاهر توضیح و از استعمال کلمه «مینویسد» این طوراستنباط میشود که محققا و مسلما انتخاب کنندگان‌باید شخصا رای خود را بنویسند یعنی باید سواد نوشتن اسم کاندیدای خود را داشته باشند و حال آنکه معلوم نیست نویسندگان و تصویب کنندگان‌قانون واقعا منظورشان این بوده است واگر هم فرضا چنین منظوری داشته‌اندعملا در طی بیست دوره انتخابات هیچوقت رعایت این دستور قانونی نشده است

بنابراین اگر توضیح فوق بصورت زیر نوشته شده بود بیشتر با وضع انتخابات گذشته ایران تطبیق می‌کرد توضیح ـ مراد از انتخاب جمعی آنستکه در ورقه رای هریك ازانتخاب کنندگان بعده مجموع انتخاب شوندگان آن محل اسامی اشخاص نوشته شده ومراد از انتخاب فردی‌آن است که فقط اسم یك شخص دروروقهٔ رای نوشته شده باشد .

مرتکبین قتل و سرقت

۲ـ در بند ۸ از ماده دهم قانون و در جزو کسانیکه‌از حق انتخاب کردن محرومند نوشته شده است :

مرتکبین قتل و سرقت و سایر مقصرینی که مستوجب حدود قانونی اسلامی شده‌اند .

در این قسمت هرچند مرتکبین قتل و سرقت بظاهر روشن و معلوم هستند ولی معلوم نیست ملاك تشخیص مقصرینی که مستوجب حدود قانونی اسلامی شده‌اند بچه صورت امکان پذیر تواند بود ؟

اندازه کافی

۳ ـ دربند ۳ ماده دوازدهم که شرائط انتخاب شوندگان را بیان میکند می نویسد : خط و سواد فارسی باندازهٔ کافی داشته باشند و چون اندازه‌کافی اصطلاح خیلی مبهم و کلی و کشدارو بسیار قابل انعطافی است بنابراین استعمال آن در متن قانون جایزنیست ومورد ایراد میباشد .

معروف

٤ـ در بند چهارم و بند ششم از ماده دوازدهم قید شده‌است که انتخاب شونده باید در محل انتخاب به‌امانت ودرستکاری معروف باشد .

استعمال اصطلاح «معروف» و«امانت و درستکاری » چون مبهم و کشداربوده وملاك تشخیص آن در متن قانون‌معلوم نشده است ممکن است‌احتمالا درموقع تفسیر و اجرای قانون بنفع یا بضرر شخص معین مورد سوء استفاده‌قرار گیرد .

مفهوم طبقات

۵ـ ماده ١٤ قانون انتخابات هم‌که راجع است به طرز دعوت از طبقات ششگانه و طریق‌انتخاب اعضاء انجمن نظارت ومهمترین ماده قانون مذکور میباشد از نظرقواعد شکل‌قانون نویسی ناقص و مورد ایراد است زیرا:

در ماده ١٤ مقرر داشته است که: «... حکومت محل‌بمحض وصول‌دستور وزارت داخله برای‌تعیین انجمن‌مرکزی ٢٤ نفر از طبقات ششگانه (علماء ـ اعیان ـ ملاکین ـ تجار ـ اصناف ـ زارعین) و دوازده نفر از معتمدین اهل محل که معروف بامانت وباسواد و دارای شرائط انتخاب نمودن باشند دعوت میکند :»

بطوریکه می‌بینیم در متن این‌ماده اصطلاحاتی بکار رفته که‌مفهوم ومعنای غالب آنها مبهم و نا معلوم‌و قابل‌تفسیر و تعبیر میباشد بدین توضیح:

اصولا طبقه در ایران مفهوم و معنا ندارد واز نظر حقوقی و علمی تاکنون تعریف و تفسیر نشده است واگرقبول کنیم آنچه در متن ماده ١٤ درداخل پرانتز نوشته شده یعنی (علماء ـ اعیان ـ ملاکین ـ تجار ـ اصناف ـ زارعین) یکنوع تفسیر و تعریفی از طبقه میباشد باز راه حلی بدست‌نمی آید زیرا هر چندتاجر در قانون‌تجارت تعریف شده است و برای مالك وزارع هم میتوان در عرف معنائی قائل شد و رسم چنین است که از علماء هم به روحانیون و علمای دینی که بکار تدریس مسائل مذهبی و امور دینی اشتغال دارند تعبیر میشود و لیکن مسلما تا آنجا که من اطلاع دارم برای اعیان و اصناف و هم چنین معتمدین اهل محل در قوانین و کتب لغت و کتب حقوقی تعریف و تعبیر و تفسیری نشده و یکی از گرفتاریهای چند ساله اخیر وزارت کار وشهرداری تهران انتخاب تعریف جامع ومانعی برای اصناف است .

بنظر من تا وقتی که تعریف دقیق و صحیح و جامع و مانعی از اعیان و مالك و معتمد محل و اصناف نشده است مسلما تشخیص بین اعیان ومالك و معتمد محل و هم چنین تمیز بین تجار و اصناف کاری نیست که‌از هر فرماندار یا استاندار یا مامور دولتی ساخته باشد زیرا اگر فرضا در پنجاه سال قبل اعیان باشخاص بیکاره‌ای اطلاق میشد که بعلت وابستگی به مراجع قدرت یا بردن ارث ازپدر یا داشتن عناوینی پر طمطراق و بی مسمی بدون هیچ کار و فعالیتی باکبروغرور در بین مردم شهر ها زندگی میکردند در جامعه امروز مسلما برای اعیان نمیتوان مصداقی پیدا کرد و همچنین تمیز بین ملاکین و تجار و اصناف هم بسیار متعذر است زیرا در ایران‌امروز غالب املاك بزرك و مستغلات پردرآمد متعلق به تجار بزرك است . وغالب کسبه‌ای که بعنوان اصناف معروف هستند از نظر قانون تجارت تاجر محسوب شده ودر عین حال مالك‌دهات و مستغلات بسیار هستند واگربخواهیم برای معتمدین محل مصداقی پیدا کنیم بدون شك باز باید بسراغ مالکین و تجار و اصناف برویم .

بی‌تکلیفی

بنا بجهات فوق اگر خوب دقت شود همین اشتباه یا عمد در استعمال اصطلاحات غیر مفهوم موجب شده و میشود که تکلیف فرمانداران درموقع تشکیل انجمن نظار نامعلوم بوده و احیانا انجمن ها را بنفع یا بضرر کاندیدای معینی تشکیل دهند و درعین حال استعمال همین اصطلاحات مبهم است که دستاویزی برای شکایت کاندیداهای شکست خورده میشود.

معتمدین محل

٦ـ در ماده ١٦ باز از معتمدین محل اسم برده شده و بطوریکه در بالا شرح داده شد این اصطلاح نامفهوم و کشدار قابل ایراد است .

کدام مرجع ؟

۷ـ در موارد ۵۱ و ۵۲ قانون‌انتخابات تکلیف نمایندگانی که قبل از اخذ اعتبار نامه یا بعد از عضویت مجلس استعفا بدهند روشن شده است ولی معلوم نیست اگر نماینده‌ای انتخاب شده و اعتبار نامه هم باو اعطاء‌گردید اما اعتبار نامه او بتصویب مجلس شورای ملی نرسیده باشد (نظیر نمایندگان دوره بیستم که اخیرا بطور دسته جمعی استعفا دادند) چگونه‌باید استعفا دهد واستعفا نامه او بچه مرجعی باید تسلیم شود؟ والبته این ابهام نیز یکی از نواقص قانون تلقی میشود .

از نظر قواعد شکلی‌ایرادات نقائص دیگری هم در قانون انتخابات دیده میشود که چون زیاد اهمیتی ندارند از ذکر آنها خود داری میکنم .

ب ـ نقائص از نظر موضوع

برای تشخیص نقائص قانون ازنظر موضوع ومفاد باید به‌ببینیم منظور قانون گزاراز وضع قانون چه‌بوده است و پس‌از ٥٠ سال که از تاریخ تصویب قانون می‌گذرد آیا منظور قانون‌گزار بخوبی انجام و اجراء شده است یا خیر ؟

منظور از تصویب قانون انتخابات بموجب اصل دوم و سوم قانون اساسی تشکیل مجلس شورای ملی ازاعضائی است که نمایندهٔ قاطبهٔ اهالی مملکت ایران باشد و وظائف آنها در اصول مختلف قانون‌اساسی و متمم‌آن‌ذکر شده است .

حال در ظرف ۱۹ دورهٔ اجلاسیه مجلس شورای‌ملی‌اگرمجلسی‌داشته‌ایم که واقعا نماینده قاطبه اهالی مملکت ایران بوده و نمایندگان بوظائف خود بخوبی عمل کرده‌اند باید قبول کنیم که قانون انتخابات از نظر موضوع و مفاد خوب و کامل و بدون نقص‌است واگر نه چنین بوده است باید قائل شویم که قانون از این حیث هم ناقص است .

قضاوت و اظهار نظر در این قسمت را بعهدهٔ خوانندگان گرامی میگذارم و فقط اجازه میخواهم‌در حدودصلاحیت خودم اظهار عقیده کنم که نتایج اعمال غالب نمایندگان قسمتی ازادوارگذشته مجلس ایران از نظر طرز قانون‌نویسی زیاد درخشان و مفید نبوده و آشنا نبودن عده‌ای از نمایندگان مجلس‌به اصول قانون نویسی و مصالح مملکتی و احیانا نفع پرستی و خودخواهی و سود جوئی جمعی از آنها موجب ... است که مجموعه قوانین‌ایران بصورت یکی‌ازمغشوش‌ترین مجموعه‌های‌قوانین دنیا در آید ومقررات ضد ونقیض و تکرار مکررات و قوانینی که برای منظورهای خاص و بصورت تبصره و ماده واحده درادوار مختلف تصویب شده است وضع قوانین جاریه مملکت ما را بجائی رسانیده که نه تنها فهم واجرای آنها برای مردم عادی غیر ممکن است بلکه قضات و وکلای دادگستری وسایر اهل فن هم غالبا در مراجعه و استناد بقوانین دچار اشکال و زحمت میشوند .

دبیرکل جامعه اتحاد اسلام و مسیحیت بتهران وارد شد

آقای دکترهایکینز در کنفرانس اسلامی واشنگتن وهیات مذهبی ایران (آقای موسوی واعظ معروف نیز در عکس دیده میشود)

روز گذشته آقای دکتر هایکینز دبیر کل‌جامعه اتحاداسلام ومسیحیت وارد تهران شد . در فرودگاه عده زیادی از دوستان وی و همچنین جمعی از وعاظ ایرانی از ایشان استقبال نمودند .

سال گذشته آقای موسوی واعظ معروف باتفاق آقایان سدهی وحکمی بکشورهای امریکائی واروپائی‌مسافرت کردند و در واشنگتن موردپذیرائی صمیمانه آقای دکتر هایکینز واقع شدند .

آقای دکتر هایکینز دبیر کل جامعه اتحاد اسلام و مسیحیت که‌مطالعاتی درباره دین مبین اسلام دارد میگوید ما نفوذ معنوی اسلام رادر دنیا روز بروز در توسعه می بینیم و من با اینکه رئیس کلیسا هستم روزبروز خودرا پائین منطقی اسلام نزدیکتر مشاهده میکنم من هم اکنون مانند میلیونها نفر از مسیحیان عالم تحت نفوذ آئین معنوی اسلام قرار دارم حقوق افراد بشر در تمام شئون زندگی در دین اسلام بهتر از تمام قوانین موجود وضع شده است .

تسلیت بخانم ایندیرا گاندی

این تلگرام از طرف شورای زنان ایران بعنوان خانم ایندیراگاندی‌دختر پاندیت نهرونخست‌وزیر هند بمناسبت مرگ شوهر وی مخابره شده‌است :

«خانم ایندیرا گاندی ـ دهلی‌جدید

از شنیدن خبر مؤلمه عمیقا متاسف شدیم خواهشمندیم صمیمانه ترین تالرات و عرض تسلیت قلبی مارا بپذیرید .

افتتاح دفتر پست درقریه رودهن

سخنگوی وزارت پست و تلگراف و تلفن امروز بخبر نگار ما گفت : بنابخواهش اهالی قریه رودهن از توابع شهرستان دماوند دفتر پست رسمی در قریه مزبور تاسیس شده و برای مراجعه مردم آماده شده است

۳۹نفر از معتادین بتریاك رفع اعتیاد از آنها شد

ازسازمان‌اردوی کار اطلاع دادندکه ۳۹ نفر از متکدیان جمع آوری شده که معتاد بتریاك بودند در بهداری سازمان بستری و پس از رفع اعتیاد آنان طبق گواهی بهداری روز گذشته مرخص گردیدند

لطفاً یادداشت فرمائید

در محافل ومجالس

امشب

برنامه تلویزیون ایران

ساعت ۶٫۰۰ ـ آغازبرنامه
ساعت ۶٫۰۳ ـ برنامه خردسالان .
ساعت ۷٫۰۰ ـ فیلم فلش گوردن .
ساعت ۷٫۳۰ ـ مصاحبه
ساعت ۸٫۰۰ ـ هنر های زیبا .
ساعت ۸٫۳۰ـ اخبار
ساعت ۸٫۴۵ ـ برنامه علوم .
ساعت ۹٫۰۰ ـ ارکستر اوجینیو .
ساعت ۹٫۳۰ ـ برنامه‌مترو
ساعت ۱۰٫۰۰ ـ تئاتر هنر های زیبا .
ساعت ۱۱٫۰۰ ـ پایان برنامه .

در انجمن ایران وآمریکا
نمایش فیلم:
«حرارت‌زیاد»
از ساعت ۸ بعد از ظهر
کلوپ بریج و شطرنج
از ساعت۶ بعدازظهر
درباشگاه‌نفت
لوتو
ازساعت ۶ بعدازظهر

فردا شب

در انجمن‌ایران وآمریکا
کلوپ بریج‌و شطرنج
مجلس چای و گفتگو
بزبان انگلیسی
ازساعت ۶ بعد از ظهر
سخنرانی دکتر«کارل کرائنزل»مدیربنیادخاورنزدیك بانگلیسی تحت عنوان :
«اقدامات بنگاه خاورنزدیك»
در باشگاه نفت
فیلم
از ساعت ۸بعدازظهر
در انجمن ایران و هند
فیلم برای کودکان
از ساعت ۷ بعد از ظهر

لوله‌های ک.اس.ب

همه نوع و برای همه کار

نماینده شرکت بازرگانی ویتون شاهرضا چهارراه کالج تلفن ۴۰۹۲۰ ـ تگرافی دایتون

آ ـ ۲۲۷۳۰

Superior Curtain Lace

تور پرده‌ای عالی

نماینده:ی.شاهری‌وپسران‌ـتهران

تلفن ۲۲۶۰۱ ـ ۵۱۳۷۲

NITTOH LACE CO., LTD.

آ ۲۲۷۶۴

قرآن مجید

بخط نستعلیق

نویسنده سید حسین میرخانی

حق چاپ مخصوص است

کتابفروشی وچاپخانه حاج محمد علی علمی

چاپ اُفست

تیرا ۱۳۳۹

یکی‌از مزایای این قرآن خط شیوای آن است که تمام مبتدیان و نوآموزان و دانش آموزان میتوانند براحتی درمدارس از آن استفاده نمایند .

بازار بین‌الحرمین مؤسسه مطبوعاتی احمدعلمی

محل فروش ناصرخسرو کتابفروشی محمدعلی علمی

وتمام کتابفروشی‌های معتبر تهران وولایات

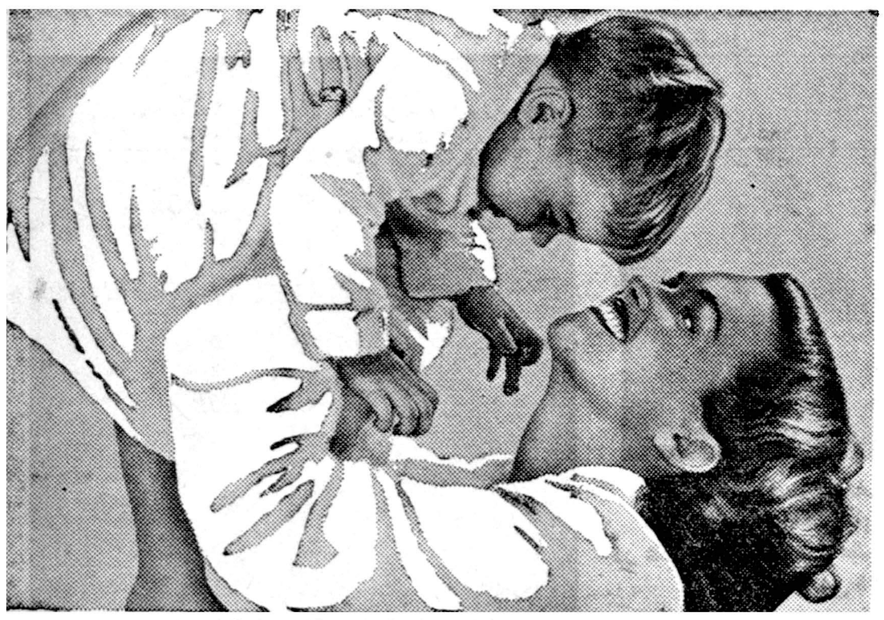

فاب لباس شمارا ازهرصابونی در دنیا تمیزتر وسفیدتر میشوید وآن راخوشبو میکند

فاب حتی‌در آبسرد نیزلباسهای شمارا کاملا سفید میشوید برای شستشو با فاب بآب گرم ولاجورد هیچ‌احتیاجی نیست فاب هرنوع چرك رابدون آنکه‌احتیاج به‌چنك زدن محکم داشته‌باشدبخوبی ازبین میبرد ولباسهای‌شمارا‌ازهر صابونی در دنیا تمیز تروسفیدتر میشوید . زیرا فاب صابون نیست تااثر کف آن رنك لباس راتیره وکدر کند . بهمین جهت لباسهای‌سفید شمارا درخشان میکند وجلوه لباس‌های رنگی شمارا‌خوشرنگتر ازهمیشه میکند . فاب دستهای شمارا دررخشنوئی زبرنمیکند .

شستشو با فاب خیلی آسانست ـ فقط از سه دستور فاب پیروی نمائید

۱ لباسهایتان را در محلول فاب وآب بخیسانید ـ لکه هائی را که دیرپاك میشوند باکمی فاب قدری بمالید.

۲ لباسهایتان بعداز خیس‌خوردن در فاب بدون آنکه تقریبا به چنك زدن احتیاج‌داشته باشد برای آب‌کشیدن آماده‌است.

۳ لباسهای‌خودرا بهن کنید حالا دیگرلباسهای شما واقعا سفید هستند ولباسهای‌رنگی‌شمامثل پارچهٔ نو درخشندگی دارند .

فاب درشستن ظرفها نیز معجزه میکند

FB-58-1-PH

اخبار بازی های المپیك سال ۱۹۶۰ رم

اختلافات ورزشی

کاظم کاظمینی رئیس باشگاه بانك‌ملی ایران علل شکست ورزشکاران ایران را دربازیهای المپیك رم شرح میدهد

آقای کاظمینی

کاظمینی گفت :

سازمان تندرستی ازنظر بودجه کاملاغنی است ومعلوم نیست این بودجه کلان بچه مصرفی میرسد و چرا بغیر ازکشتی و وزنه‌برداری بسایر رشته‌ها توجه نمیشود

ورزش ایران دچار هرج ومرج وچند دستگی شدیدی است که روز بروز نتایج شوم‌تری از شکست درالمپیك رم نصیبما خواهد کرد

اگر ازاختلاف شدید دستگاههای مختلف ورزشی کشور جلوگیری نشود بالاخره ورزش کشورما بقهقرا خواهد رفت

«دیروز اطلاع دادیم که آقای کاظم کاظمینی رئیس باشگاه بانك ملی ایران از مسافرت اروپا بتهران مراجعت نموده‌است چون ایشان‌اولین نفری بود که بعد از چندروز اقامت در رم و تماشای بازیهای المپیك رم بتهران مراجعت کرده‌است‌لذا خبرنگار ما امروز مطالبی از ایشان در بارهٔ علل شکست ورزشکاران ایران در بازیهای المپیك رم تهیه کرده‌است‌که درزیر از نظر خوانندگان میگذرد .

عاشکست خودیم

آقای کاظم کاظمینی‌در ابتدای‌مطالب خود گفت ورزش دنیا بطریقی سرسام آور بجلو میرود کلیه‌کشور های جهان ورزش را در کلیه رشته‌های خود تقویت میکنند ، قهرمانان تازه نفس‌بمیدان های ورزش می‌فرستند متاسفانه ما تنها ورزش را درکلیه رشته‌ها تعمیم نداده‌ایم و فقط حرف زده‌ایم بلکه آن یکی دو رشته‌ای‌را هم که داشتیم وبوسیله آن درمقابل ورزش دنیا عرض اندام میکردیم از دست دادیم مادرکشتی ووزنه برداری یعنی در رشته‌ایکه زمانی دنیا روی آن حساب میکرد شکست خوردیم ونه تنها شکست خوردیم بلکه‌دنیا فهمید که ورزش ما در سراشیب سقوط قرار دارد و روزبروز بدترمی شود .

شاهنشاه این توجه و بذل لطف را بورزش و ورزشکاران نداشت ورزش ایران در هیچ رتبه‌ای از مقامهای ورزشی دنیا جانداشت کمك‌های شخص اول مملکت بورزشکاران‌عامل بسیار موثری برای پیشرفت ورزش ایران بوده‌است داوری براندج‌رئیس کمیته بین‌المللی المپیك‌بارها اظهار داشته است که تنها علاقه و اشتیاق شاهنشاه ایران باعث پیشروی‌ورزش در ایران میباشد .

بسر میبردند و از شکست ورزشکاران ایرانی غمگین بودند دانشجویان‌چندین کشورخارجی نامه‌هائی تهیه کرده بودند و تصمیم داشتندآن‌نامه‌ها را به پیشگاه شاهنشاه معظم رهبر عالی قدر ورزشی ایران ارسال دارند واز شاهنشاه بخواهند که معظم له‌خاطیان ورزش کشور را از کاربرکنار کنند، این دانشجویان از شاهنشاه درنامه خود تقاضا کرده بودند که ازمسئولین سازمان تندرستی علل شکست تیم های ایران خواسته شود آخر اینکه نشد بودجهٔ هفتگی مصرف شود و نتیجه شومی هم ببار بیاورد .

رهبر عالیقدر ورزش

آقای کاظمینی گفت در هر حال‌قبل از اینکه درباره علل شکست ورزش ایران بحث کنم باید متذکر شوم اگر ما بورزش ایران صدپوان‌بدهیم باید صد در صد موفقیت‌ها و پیروزه های ورزشی ایران را در گذشته‌فقط وفقط از الطاف بی پایان شاهنشاه بدانیم ، بالطف و توجه شاهنشاه رهبر عالیقدر ورزش است که سازمان های مختلف ورزشی کشور در راه اعتلای ورزش ایران گام برمیدارند، ورزشکاران‌تنها بامید الطاف شاهنشاه رهبر خود ورزش میکنند تعجب در اینجاست که شخص‌اول مملکت‌اینهمه لطف بورزشکاران دارد آنوقت‌رئیس

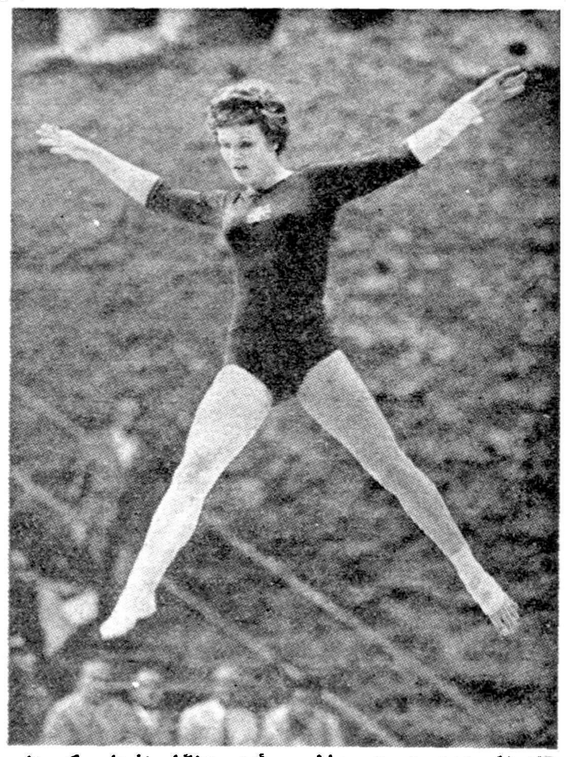

«اکمان» دوشیزه قهرمان سوئدی هنگام انجام یکی از حرکات مشکل ژیمناستیك

روحیه ورزشکاران

ورزشکار قبل از هر چیز احتیاج باخلاق دارد باید با او رفتار عاقلانه وصحیح داشت باورزشکار که نباید با دیکتاتوری رفتار کرد ، اگر یك کشتی گیر فرضا شکست خوردنباید با او باخشونت رفتار کرد، اگر یك ورزشکار پیروز شد نباید پیروزی او را کم گرفت متاسفانه حتی در رم روسای ورزشی کشور نمیدانستند باورزشکار چگونه رفتار کنند نه‌مربی به وظیفه خود وارد بود و سرپرست هم که باعتماد مربی توجهی بکار ورزشکاران نداشت . بیست نفر را برداشتند بعنوان سرپرست و مربی در اردو وخلاصه هرچه دلشان‌خواست برروی آنها نام گذاردند و برم‌بردند بخدا اگر من بگویم ورزشکاران‌ایران در رم در نهایت ناراحتی بسر میبردند ممکن است شما باور نکنید اما‌اعمال بعض از اشخاصی که اصلا حق‌نیست نام آنها در ورزش آورده شود در رم باعث سرشکستگی ورزشکاران ایران شده بود بهر حال آنچه که قابل تذکراست‌اینست‌که ورزشکاران‌ایرانی در رم باروحیهٔ بسیار بدی درمسابقات شرکت میکردند .

در اروپا

کاظمینی گفت بهرحال ماشکست خورده‌ایم و این شکست در محافل ورزشی دنیا مثل بمب صدا کرده‌است من در چندین شهر اروپائی که مسافرت کردم دانشجویان ایرانی و دیگر ایرانیان در نهایت ناراحتی از درددل آنها باخبرشود بایدبنوشته مطبوعات توجه کند ، باید ایجاد ناراحتی و چند دستگی در محیط ورزش ننماید ، آخر سازمان تندرستی که نباید روی اغراض شخصی اداره شود آمدند مثلا خواستند بیست‌نفر دانشجو بخارج اعزام دارندهمه‌اش‌از اقوام وبستگان خودشان رابخارج اعزام کردند ، و یا مثلا سازمان تندرستی آمد و تشکیلات داخلی‌خود را عریض‌و طویل کرد، آخروورزش

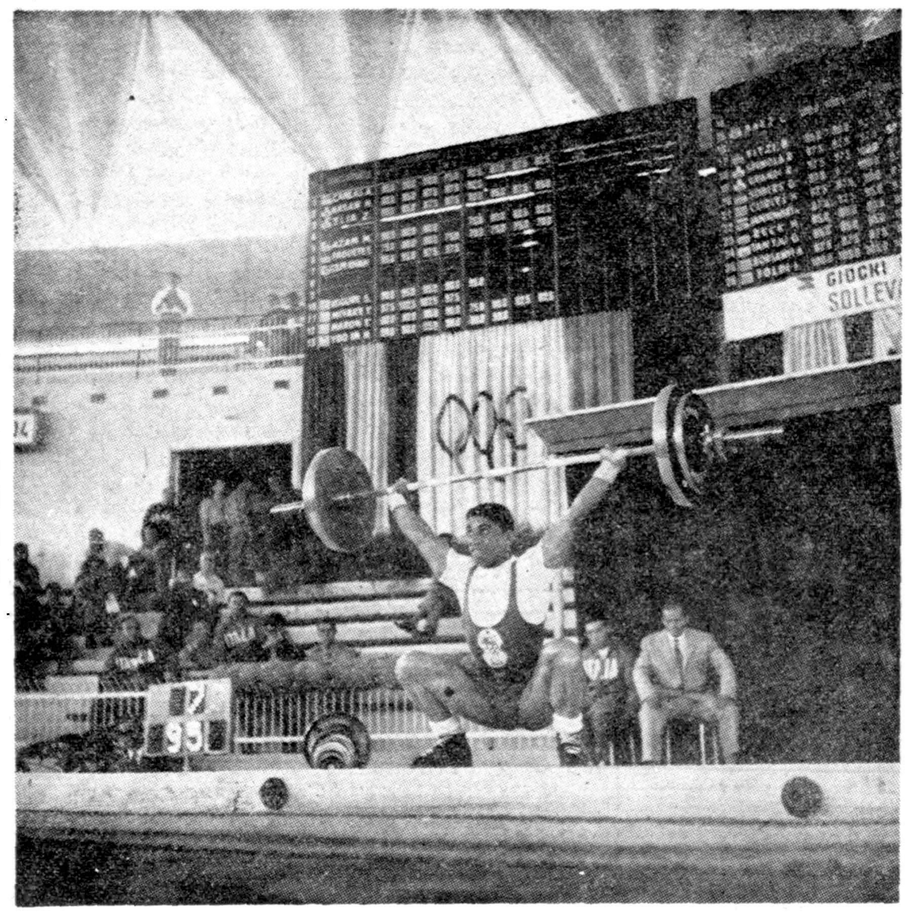

آقای قاسم فارسی عکاس‌مخصوص سازمان تندرستی از ابتدای شروع بازی های المپیك‌رم مرتباعکس‌های مربوط بمسابقات را برای روزنامه ما ارسال داشته است در عکس بالا که‌توسط مشارالیه‌ارسال شده آقای‌علم‌خواه‌قهرمان وزن اول وزنه‌برداری را نشان می دهد که مقام سوم المپیك را کسب کرده است .

ورزش ایران

آقای کاظمینی گفت من علل‌شکست ورزش ایران را درچند مورد بایدمورد بحث قرار دهم ۱ ـ سازمان تندرستی ۲ـ فدراسیون ۳ـ باشگاهها ٤ـ مردم ۵ـ اختلاف شدید در سازمانهای مختلف ورزشی کشور

در مورد سازمان تندرستی جوانان باید متذکر شوم که مسئله ورزش مملکت از طرف شخص اول مملکت برئیس سازمان سپرده میشود، رئیس سازمان تندرستی باید تمام وقت‌خود را صرف گرداندن این دستگاه‌عریض وطویل بنماید، باید از نزدیك با ورزشکاران تماس داشته‌باشد ، باید مملکت که بارنك دیوارهای انجمن درست نمیشود .

یك رئیس سازمان‌نبایستی‌هرلحظه باحرف فلان‌رئیس فدراسیون ویا فلان رئیس باشگاه تغییر عقیده بدهد از همه اینها گذشته سازمان تندرستی ما از نظر بودجه کاملا غنی است معلوم نیست این بودجه کلان بچه مصرفی میرسدوچرابغیر از کشتی و وزنه برداری بسایر رشته ها توجه نمیشود ، مگررئیس سازمان تندرستی در ابتدای کار خود نگفت من ورزش را در کلیه رشته ها تعمیم خواهم داد پس‌چطور

فدراسیونها

دومین موردمسئله فدراسیون‌هاست برای اینکه یك دستگاه خوب اداره شود باید ادارات و دوائر آن خوب کار کنند ، هر کدام تابع اصول و مقرراتی باشند در کار یکدیگر دخالت نکنند و مانع‌انجام وظیفه و رکود کار نشوند ،اصولا فدراسیونهای ورزشی در کشور ما هیچکدام راه صحیح تا بحال‌نرفته‌اند یك فدراسیون حتی حاضر نیست یکسال حاضر بشود برنامه وسیع ورزشی برای آماده کردن‌ورزشکاران خود بگذارد ، من نمی‌گویم روسای فدراسیونها بد هستند من میگویم آنها برنامه باید اجرا کنند ، یك رئیس فدراسیون‌وظیفه بسیارخطیری دارد ، باید کار کند ، باید برنامه اجرا کند ، باید ورزشکار تربیت کند ، باید ورزش دنیا و پیشرفت سریع آنها را در نظر بگیرد ، ما سالها است نام چند قهرمان‌مشخص را می شنویم ، آخر چرا روسای فدراسیونهای ما بورزش دنیا توجهی ندارند ، مگر فقط فدراسیون کشتی و وزنه برداری است که ما باید از آنها قهرمان بدهیم چرا از هفده رشته دیگرورزشی‌ما نبایدورزشکار بدنیا تحویل دهیم رحمانی را در مسابقات دو ومیدانی شرکت‌دادند اصلا اسم او تا نفر بیستم هم دیده نمی شد محیط ورزشی و محیط فدراسیون های ما همه‌اش‌رفیق‌بازی است رحمانی را به بازیهای رم می فرستند تا بتوانند یکنفر را هم بنام مربی اعزام دارند برای اینکه بعضی ها را ساکت کنند بمسافرت‌مجانی اعزام میدارند .

فدراسیونهای ورزشی کشور ما باید بدون غرض و بدون توجه به اشخاص مشخص و یاورزشکاران معین برنامه و کار را منظم کرده و انجام دهد ، باید مادر رشته های مختلف ورزشی قهرمانان‌متعدد تربیت کنیم ، باید ما قهرمانان خودرا در شانزده و یا هفده رشته در بازیها شرکت دهیم .

ما فوق همه اینها یك رئیس فدراسیون که از طرف شاهنشاه به این سمت منصوب می شود باید با جان و دل در اجرای اوامر شاهنشاه بکوشد .

بقیه در صفحه نوزدهم

«فرانتیسك» قهرمان سوار کاری چك‌اسلواکی با این‌وصف که در بازیهای گذشته مقام سوم‌را کسب‌کرده‌بود این بار در اثر یك‌خطای کوچك از اسب بزمین خورد

تجلیل از تختی

اهالی خانی‌آباد تقاضا دارند نام خیابان خانی‌آباد به خیابان غلامرضا تختی تغییر یابد

تهران‌ازتختی وسایر قهرمانان استقبال میکند

ساعت ده صبح دیروز جمعی از ورزشکاران و اهالی خیابان خانی آباد بنمایندگی از اهالی خانی آباد بسرویس ورزشی روزنامه اطلاعات مراجعه کرده و تقاضا نمودند اکنون که غلامرضا تختی قهرمان محبوب ایران در اثر خدمه و فریب یك قهرمان خارجی موفق نشده است مقامی را که برازنده اوست کسب کند ما اهالی خانی آباد از مقامات کشور تقاضا داریم قبل از ورود غلامرضا تختی بایران نام خیابان خانی آباد به خیابان غلامرضا تختی تغییر یابد .

استقبال بی سابقه

نمایندگان اهالی خانی آباد اظهار داشتند از هم اکنون ما خود را برای استقبال بی سابقه ای از تختی آماده کرده ایم . زیرا غلامرضا تختی در این خیابان پا بعرصه وجود نهاده است و ورزش را در باشگاه‌ها و زورخانه های این محل شروع کرده و موفقیت های خود را مرهون کوششهای خود در این محل میداند بهمین جهت اهالی خانی آباد همیشه تختی را چون فرزند گرانبها در آغوش داشته و خواهند داشت هم اکنون نیزاهالی خانی آباد زدن چند طاقنصرت را شروع کرده اند .

استقبال ـ استقبال

باوجودیکه شکست تیم کشتی ایران و همچنین سایر ورزشکاران ایرانی در بازیهای المپیك رم قلب همه علاقمندان بورزش کشور را جریحه دار نموده است معهذا باید همه ما بدانیم که هر شکست مقدمه پیروزی های بعدی است‌تختی حبیبی سیف پور ـ یعقوبی ـ برومند علم‌خواه‌و سایرورزشکاران مافرزندان برومند وطن ما هستند که بارها پرچم سه رنگ ایران را در میادین ورزشی باهتزاز در آورده‌اند باید از این ورزشکاران استقبال کرد و باید آنها رابا آغوش باز پذیرفت و بهیچ وجه نبایستی اشتباه و خطای گردانندگان ورزش باعث شود که فاصله ای میان ما و ورزشکاران برومند وطن ما ایجاد شود .

شاهنشاه ما خود ناظر باعمال گردانندگان ورزشی کشور هستند و همیشه دیده ایم که خاطیان‌بورزش گوشمالی شده اند .

مسلما این بار نیز از مسئولین امرعلل این شکست های فاحش سئوال خواهد شد .

پس بایستی از قهرمانان عزیزوطن استقبال کرد و بایستی مقدم آنها را گرامی داشت .

از :اسپهانی

وعده ملاقات در توکیو

در مراسم خدا حافظی بازیهای المپیك ۱۹۶۰ رم هشت هزار ورزشکار ۸۳ کشور شرکت کنندهٔ قرار گذاشتند وعده ملاقات آینده آنها در سال ۱۹۶٤ شهر توکیو باشد . درخاتمه مراسم موزیك سرود ملی یونان را بنام میهن المپیك نواخت وبعدسرودهای ملی ایتالیا و ژاپن بعنوان کشور میزبان و کشورتشکیل دهنده بازی های المپیك ۱۹۶٤ توکیو نواخته شد. یکی از ورزشکاران ژاپن بهمه ورزشکاران خطاب کرد و نوید دادکه ژاپنی‌ها در توکیو مهمان نوازی رابحد اعلا خواهند رساند .

آیا این وعده و وعیدها تاچه اندازه جامه عمل خواهدپوشید؟ آنچه مسلم است در سال ۱۹۶٤ همه ورزشکاران جهان بسوی‌توکیو سرازیر خواهند شد و برای مبارزه شرافتمندانه و تجدید عهدها از هیچگونه تلاش مثبت کوتاهی نخواهند کرد . ولی کسانی که بدوره بازنشستگی میرسند ایجاب میکندکارتهای دعوت رابجوانان تازه نفس واگذار نمایند .

شهرتوکیو پس از دهسال تلاش و مبارزه سرسخت به‌افتخار تشکیل بازیهای المپیك ۱۹۶٤ نائل آمد . زیرا در جلسات کمیته بین‌المللی المپیك شهرهای رقیب فرصت‌نمی‌دادند توکیو به آرزوی خودبرسد . پس از برگزاری بازیهای آسیائی ۱۹۵۸مسئولین کمیته بین‌المللی المپیك عظمت تاسیسات ورزشی توکیو رابرای بازیهای المپیك مناسب دیدند و بدین ترتیب پایتخت کشورآفتاب را ترجیح دادند .

تاکنون محل بازیهای المپیك منحصر بود بکشورهای‌اروپا ، آمریکا و استرالیا .توکیو اولین شهر آسیائی است که مسئولیت تشکیل بازیهای المپیك را بعهده گرفته است . توکیو با اینکه از لحاظ پذیرائی و تاسیسات ورزشی‌یك شهرغنی استمع‌الوصف در مدت چهارسال برای ملت ژاپن بهترین فرصتی خواهد بودکه بدنیا شایستگی کشورهای آسیائی راثابت نماید .

سازمانهای ورزشی ما اگر هوشیار باشند میتوانند وعده ملاقات توکیو را بموقع بجا آورند و در تجدید عهدها پیشقدم‌باشند.

یك صحنه از مسابقه فوتبال بین نیمهای مجارستان و ایتالیا

قهرمان قهرمانان المپیك

در مسابقات قهرمانی رم یکعده از ورزشکاران موفق بدریافت چندین مدال شدند که آنها رابایدقهرمان قهرمانان نام نهاد . این عده عبارتند از :

شاخلین (شوروی) ٤ طلا ۲ نقره ۱برنز
لاتینا (شوروی) ۳ طلا ۲نقره ۱برنز
انو (ژاپن) ۳ طلا ۱نقره ۱برنز
فن سالترا (آمریکا) ۳طلا ۱نقره
ویلماسودلف (آمریکا) ۳مدال طلا
کلن‌دیویس (آمریکا) ۲مدال طلا

نیازمندیها و آگهی‌های کوچک

استخدام میشود

آگهی استخدام
برای خدمت در شهرستانها پزشک ـ دکتر داروساز قابله استخدام می شود داوطلبان همه روزه باستثناء ایام تعطیل از ساعت ۵ تا ۸ بعد ازظهر با مدارك مربوطه بكارگزینی جمعیت شیرو خورشید سرخ ایران واقع در میدان ارك مراجعه فرمایند .
آـ۲۲۵۲۲ ۱ـ ۵

یکنفر مانیکوریست ویکنفر کارگر زن جهت آرایشگاه مورد احتیاج است. بهسالن بانو پری هاشمی خیابان اردیبهشت شماره ۷۰ تلفن ۴۲۲۳۱ مراجعه فرمائید .
آـ۲۲۴۰۸ ۶ـ ۳

راننده درجه یك و مستخدم‌مرد استخدام میشود . انجمن فرهنگی پروین خیابان شاه
آـ۲۲۵۸۸ ۱ـ ۲

استخدام میشود
مغازه پیرایش احتیاج به چند فروشنده زن که‌سابقه فروشندگی داشته باشند دارد. داوطلبان به دفتر مغازه پیرایش لاله‌زار مراجعه نمایند .
آـ۲۲۶۴۴ ۱ـ ۲

آگهی استخدام
وزارت صنایع و معادن ۱۲ نفر مهندس فارغ التحصیل در رشته های برق و مکانیك و شیمی را که واجد شرایط زیر باشند باگذرانیدن آزمایش های لازم‌استخدام مینماید:
۱ـ آشنائی بیکی از زبانهای فرانسه و انگلیسی
۲ـ دارا بودن دفتر چه پایان خدمت زیر پرچم یا معافیت از آن
۳ـ سپردن تعهد خدمت در خارج از تهران
در مورد مهندسین برق ومکانیك کسانیکه دارای تخصص در تعمیر ابزار و آلات دقیق و دستگاههای اندازه گیری باشند حق تقدم خواهند داشت .
داوطلبان برای کسب اطلاعات‌لازم در باره شرایط استخدام میتوانند همه روز تا تاریخ اول مهر ماه ۱۳۳۹ در سرویس اداری به اداره کارگزینی وزارت صنایع و معادن مراجعه نمایند .
وزیر صنایع و معادن
آـ۲۲۵۵۶ ۱ـ ۲

STOREKEEPER
Storekeeper to be in charge of small store of scientific glassware and laboratory equipment. Good English essential. Salary according to experience. Write P.O. Box 1828.

اگهی استخدام
یك موسسه دولتی بخدمات دو نفر بشرح زیر احتیاج دارد که بارتبه اداری وبا حقوق ومزایائی درحدود ده هزار ریال استخدام نماید :
۱ـ لیسانسیه زبان انگلیسی که سه سال سابقه ترجمه وخدمت داشته باشد .
۲ـ مهندس کشاورزی که اشنائی کامل‌بزبان انگلیسی‌داشته ودررشته خشکباردو سال کار نموده باشد. کسانیکه علاوه بر دانستن زبان انگلیسی بزبان دیگری‌هم آشنائی داشته باشند حق تقدم خواهند داشت .
خواهشمند است با صندوق شماره ۱۵۰۴ اطلاعات مکاتبه فرمائید .
۲۲۷۷۰ ۱ـ ۲

استخدام نقشه‌بردار
چهار نفر از نقشه برداران فارغ التحصیل از کاخ دانش جهت استخدام در یکی از شرکتهای بزرگ مورد احتیاج است فورامراجعه نمائید .
کاخ دانش
نادری‌ـ‌نرسیده بچهارراه اسلامبول
آ ـ ۲۲۶۸۸

استخدام میشود
گراور سازی زاینج خواه چند نفر جوان که سواد فارسی داشته باشند استخدام مینماید ـ لاله زار گراور سازی زاینج خواه تلفن :
۳۳۸۴۵ ـ ۳۲۴۹۶
آ ـ ۳۳۷۱۶ ۱ـ ۳

آموزشگاههای علمی

سازمان علمی کاروان هنر
داوطلبان دبیرستان (طبیعی وادبی) سال ۱۳۴۰ میتوانند از ۱۶ ماه جاری همه روزه از ساعت ۵ بعد از ظهر بدفتر آموزشگاه مراجعه و ثبت نام نمایند آدرس خیابان شاه چهار راه گلشن .
آـ۱۹۵۵۷ ۱ـ ۵

کلاسهای انگلیسی
دوره جدید کلاسهای انگلیسی دایرکت متد اول . دوم وسوم از اول ـ مهر ماه تشکیل میشود . قبلا نامنویسی کنید .
کاخ دانش
نادری‌ـ‌نرسیده بچهارراه اسلامبول
آ ـ ۲۲۶۸۸

دانشکده‌پزشکی شیرازبرای‌خدمت
در بخش بهداشت احتیاج به یکنفر دانشیار دارد .
داوطلبان میتوانند بادرنظر گرفتن اینکه خدمت آنها تمام وقت بوده از تاریخ انتشار این آگهی تا مدت یك ماه بادر دست داشتن مدارك زیر:
۱ـ دانشنامه دکتری‌از ایران‌یایکی از کشورهائیکه دانشنامه آنراشورای عالی فرهنگ پذیرفته باشد .
۲ـ گواهی پنجسال خدمت رئیس درمانگاهی است یادستیاری رسمی در بیمارستانهای‌ایران یاکشورهای‌خارجه که‌صلاحیت‌آموزشی آنرا دانشکده پزشکی تایید و تصدیق نماید .
۳ـ دفترچه خاتمه خدمت‌زیر پرچم یا معافی دائم از آن
۴ـ گواهی حسن اخلاق ورضایت از موسسه ای که داوطلب درآنجا کار میکرده است .
۵ـ گواهی عدم سوء پیشینه
۶ـ عکس ۶×۴ چهار قطعه
۷ـ رونوشت شناسنامه چهاربرك
۸ـ تقاضای دانشیاری
درشیراز بدبیر خانه دانشکده پزشکی و درتهران باداره کل تعلیمات عالیه وزارت فرهنگ مراجعه و ثبت نام نمایند تاریخ امتحان‌بعدا باطلاع‌داوطلبان‌خواهدرسید استخدام قبول شدگان در مسابقه موکول به وصول اجازه استخدام و تامین‌اعتبار خواهد بود .
ازطرف رئیس دانشگاه و دانشکده پزشکی ـ دکتر فرهنفر

دانشکده پزشکی‌شیرازبرای‌خدمت
در آزمایشگاه انگل شناسی احتیاج به‌یکنفر رئیس درمانگاه دارددداوطلبان بادرنظر گرفتن اینکه خدمت آنها تمام‌وقت بوده میتوانندازتاریخ‌انتشار این آگهی تامدت یکماه با در دست داشتن مدارك زیر .
۱ـ دانشنامه دکتری از ایران‌یایکی از کشور هائیکه دانشنامه آنراشورای عالی فرهنگ پذیرفته باشد .
۲ـ گواهی خدمت سه سال سابقه دستیاری .
۳ـ دفترچه‌خاتمه‌خدمت زیرپرچم یا معافی دائم از آن
۴ـ گواهی حسن اخلاق و رضایت‌از موسسه ایکه داوطلب در آنجا کار میکرده است .
۵ـ گواهی عدم سوء پیشینه
۶ـ عکس ۶×۴ چهار قطعه
۷ـ رونوشت شناسنامه چهاربرگ
۸ـ تقاضای رئیس درمانگاهی
درشیراز بدبیرخانه‌دانشکده‌پزشکی ودرتهران باداره کل تعلیمات عالیه وزارت فرهنگ‌مراجعه‌وثبت نام‌نمایند تاریخ امتحان بعدا باطلاع داوطلبان خواهد رسیداستخدام قبول شدگان در مسابقه موکول به وصول اجازه استخدام وتامین اعتبار خواهد بود.
ازطرف رئیس دانشگاه ودانشکده پزشکی ـ دکترفرهمند فر

کسری فیلم داوطلب
زن‌و مردبه هنرپیشگی می‌پذیرد اول منوچهری پاساژ امیر
آـ۲۰۲۴۵ ۲

منشی استخدام میشود
باشش کلاس تحصیل و ضامن بدفتر معاملات پول شاهرضا مقابل کافه شهرداری مراجعه شود .
آـ۲۰۲۱۹ ۲

استخدام
باشخاصی که سابقه اداره امور ساختمانی داشته و سن آنها از ۴۰ سال تجوز نمیکند جهت سرپرستی امور تسطیح و فونداسیون احتیاج است آشنایان بزبان فرانسه ارجحیت دارند در خواستهای استخدامی باکلیه مشخصات بآدرس صندوق پستی۱۳۰۷ ارسال گردد .
آـ۲۲۷۳۴ ۱ـ ۲

جهت کارخانه بافندگی
واقع در تهران احتیاج به‌یکنفر متخصص بافندگی قماش نخی داریم طالبین به تلفون شماره ۲۲۴۰۹ مراجعه نمایند .
آـ۲۰۳۰۳ ۱ـ ۵

بفروش میرسد

۶ هزار متر زمین فروشی
یکقطعه زمین بمساحت ۶ هزار متر بر جاده اسفالت خراسان ۵ کیلو‌متری شهر بعلت مسافرت بفروش میرسد طالبین بتلفن ۳۴۰۵۳ مراجعه کنند .
آـ۲۲۱۱۶ ۱ـ ۱۵

فروخته میشود
یکقطعه زمین کوچك و خوش‌قواره شمالی با سند مالکیت در بهترین نقطه داودیه بعلت مسافرت بقیمت مناسب فروخته میشود بتلفن ۸۴۱۳۵ مراجعه فرمائید
آـ۲۲۱۸۲ ۱ـ ۱۰

یك دستگاه عمارت
بمساحت ۱۵۶ متر دارای ۶اطاق مسکونی با آب لوله کشی و برق‌واقع در خیابان خیام اول کوچه درویش بفروش میرسد طالبین به تلفن‌شماره ۳۱۸۹۸ مذاکره فرمایند .
آـ۲۲۶۲۶ ۱ـ ۳

خانه‌فروشی نزدیك‌مجسمه‌شاهرضا
بمساحت ششصد متر سیصد متر زیر بنای یك‌طبقه با کلیه وسایل برق و تلفن واقع در امیر آباد خیابان جواهری سرچهارراه کاشی شماره۵ بهمان منزل‌مراجعه شود تلفن۸۵۲۱۱۰
آـ۲۰۱۲۹ ۱ـ ۳

بعلت مسافرت ارزان فروخته میشود
۱۱۰۰ متر سه هزار متر زیر بنا شامل سه باب مغازه‌ویکباب رستوران باوریکباب کافه رستوران‌و۲۳ باب آپارتمان سه‌اطاقی مسکونی باکلیه لوازمات‌امروزه‌برق‌وآب‌دوازده هزار و هفتصد‌تومان‌اجاره‌رسمی‌در بهترین نقطه تهران‌خیابان شاه آژانس رایت شاهرضا روبروی سینما رویال تلفن ۳۱۸۵۳ ـ ۳۲۹۷۱
آـ۲۰۱۰۵ ۱ـ ۲

ویلای فروشی‌در نزاشیب
خیابان حکمت شماره ۵۹
دوهزارو پانصد متر نو ساز مدرن ۱۶اطاق . بار . استخر قنات مخصوص پانصدو پنجاه هزار تومان عصرها تلفن ۳۰۳۰۶۰ مراجعه شود
آـ۱۹۸۳۱ ۱ـ ۳

خانه‌ای بمساحت ۳۱۵ متر‌مربع واقع در خیابان سی‌متری نظامی‌پلاك ۶۲۴ دارای چهار اطاق و لوازم آب و برق و تلفن فقط بمبلغ ۱۰۰ هزار تومان بفروش میرسد . طالبین به‌تلفن ۶۷۶۰۷ مراجعه‌فرمایند
آـ۲۰۳۰۵ ۱ـ ۲

خانه فروشی بدون واسطه
واقع در خیابان حافظ چهارراه هزبز‌خان‌کوچه اقتدارکاشی ۱۷دارای دو درب یکی خیابان پاریس بمساحت در حدود ۵۰۰ متر مربع دارای ۱۱ اطاق وزیر زمین (سه دستگاه‌مستقل) با آب لوله و برق از قرار متر مربع ۳۵۰۰ ریال طالبین بآدرس فوق مراجعه نمایند .
آـ۲۰۳۰۷ ۱ـ ۲

زمین فروشی در تخت جمشید
۳۷۰ متر مقابل سفارت امریکا رجوع فرمائید لاله زار نزدیك‌توپخانه ۳۹۷۸۴ به بنگاه کوشان
آـ۲۲۷۱۰ ۱ـ ۲

یکباب خانه ۱۲۰ متر ۸۰ متر زیر بنا دو طبقه با اطاقهای گچ بری شده با برق بر خیابان آریانا بدون واسطه چهل و سه هزار تومان بفروش میرسد . بتلفن (۲۹۲۱۷) استاد میرزا آقا گچ کار یا خیابان آریانا ایستگاه پل شیشه فروشی انتخاری مراجعه شود .

گم شده

کت اینجانب علی شفیعی
آزاد که‌محتوی دسته چك‌شماره حساب ۱۳۰ بانك تهران ویکبرگ چك ۷۶۱۷۵۱ حامل بمبلغ پنجاه هزار ریال بانك صادرات با نضمام گواهینامه رانندگی و مقداری لوازم‌جیب روز شنبه ساعت ۱۲از اتومبیل شخصی مفقود گردیده بدین وسیله بااطلاع‌میرساند که چکهای فوق از درجه اعتبار ساقط است
از یابنده خواهشمند است بتلفن ۸۱۰۵۸ اطلاع دهد

سگی بنام تیج که دارای قدی متوسط و سیاه رنك‌وسینه‌ای سفید و قهوه‌ای و گردن بند میباشد مفقود شده لطفا یابنده بآدرس‌خیابان ویلا اداره اصل ۴ قسمت طبقه‌سوم آقای دان تحویل داده‌ومژدگانی‌دریافت دارد.

مستغلات

بنگاه استیفانی
معاملات ـ قطعی ـ شرطی ـ اجاره تلفن ۵۳۱۸ ۳
آـ۲۰۲۳۷

بنگاه کوشان ۳۹۷۸۴
مخصوص معاملات ـ پول ـ املاك
آـ۱۸۲۶۶ ۱ـ ۳۰

تهیه کننده
نقشه های ساختمانی
شرکت ساختمانی فرازنو خیابان منوچهری پاساژساعتچی تلفن ۳۰۲۶۰۱
آـ۱۹۳۶۱ ۱ـ ۱۵

قابل توجه کارخانجات
زمین با آب و برق سه‌فاز تاحدود ۲۰۰ کیلووات در جاده کرج طالبین به تلفن ۴۲۳۷۹ مراجعه فرمایند .
آـ۲۲۵۰۲ ۱ـ ۵

تهران‌پارس ـ نارمك ـ تهران‌نو نیروی هوائی ـ وحیدیه
برای خرید و فروش نقدو اقساط زمین وخانه و هرگونه معاوضه به **بازرگانی امینی**
اول سی متری نارمك
تلفن ۹۱۰۰۹۰ مراجعه فرمائید
آـ۱۲۴۷۶ ۱ـ ۱۰

یك‌خانواده آمریکائی
بعلت مسافرت وسائل منزل ولباس های نو و کهنه را بفروش میرساند درتمام روز ۲۳شهریور بخیابان بهار کوچه معینی منزل شماره ۲۲ مراجعه فرمائید.
آـ۲۰۲۸۳

پول شرطی
هر مبلغ پول شرطی بخواهید موجود است بازرگانی پارس تلفن ۴۵۱۴۲
آـ۲۰۲۲۳ ۱ـ ۳

اراضی جنت آباد خریداریم
بازرگانی پارس فروردین ۴۵۱۴۲
آـ۲۰۲۲۱ ۱ـ ۲

یکباب ساختمان نوساز پنج طبقه دارای بیست و سه اطاق و سایر لوازمات مدرن واقع در خیابان بهجت‌آبادروبروی دبستان منوچهری کوچه سپید برای اجاره و فروش یکجا و یا هر طبقه جداگانه‌موجود است .
طالبین با تلفنهای ۶۲۴۸۹ ـ ۴۶۵۴۸ مکالمه فرمایند .
آـ۲۰۲۶۷ ۱ـ ۳

اجاره داده میشود

یکدستگاه عمارت یکطبقه نوساز بمساحت ۴۲۰ متر دارای چهار اطاق یك هال برق حمام وان دیوترم گاراژ زیر زمین واقع در خیابان پهلوی جاده قزل قلعه باجاره واگذار میشود طالبین بشماره تلفن ۶۷۹۰۲ مراجعه فرمایند .
آـ۲۰۳۳۳ ۱ـ ۲

بهترین محل جهة مدرسه
باغ ۱۹ یا ۲۷ اطاقی در تجریش اجاره داده میشود تلفن ۸۵۱۴۵۲
آـ۲۰۰۷۱ ۱ـ ۶

باغ ۲۷ اطاقی در تجریش
اجاره داده می شود تلفن۸۵۱۴۵۲
آـ۱۸۹۶۹ ۱ـ ۶

خانه اجاره
یکباب عمارت‌دارای ۷ اطاق حیاط با کلیه لوازمات واقع در خیابان شمیران خیابان تکش ـ کوچه پرتو کاشی شماره ۸ باجاره داده میشود بتلفن شماره ۳۳۳۴۹ مراجعه شود
آـ۲۰۲۵۵

یك‌خانه نوساز
بمساحت یکهزارمترمربع که‌بایك نقشه مدرن اروپائی پسندساخته شده است دارای ۹ اطاق۳هال ۳آشپزخانه ۳مستراح و ۲حمام باوان و دیوترم بانضمام ۷۰۰ مترفضای استخر چمن وگل‌کاری شده باآب لوله‌کشی وبرق سه‌فاز
واقع درخیابان آیزنهاور چهار راه ساسان شماره ۲۸۵ اجاره داده‌میشود باتلفن های شماره ۴۳۷۲۹و ۳۰۳۵۱۳ مکالمه فرمائید .
آـ۲۲۷۲۶ ۱ـ ۳

سگی پشمالووسفید
رنك بنام «پوپی» در حوالی خیابان رستم کوچه شاه روبروی ساختمان جدید دانشکده دامپزشکی مفقود شده از یابنده تقاضا میشود بتلفن شماره ۴۹۳۵۳ مراجعه و مژدگانی خوددرا بگیرد
سك از نژاد ارزنده‌ای نیست فقط مورد علاقه صاحبان آنست .
آـ۲۰۲۶۱

جویای کار

یکنفر حسابدار خیلی ورزیده
برای چند ساعت در هفته یا روز ودر عین حال با حداقل ماهیانه ۱۷۰۰۰ ریال برای‌تمام روزجویای کار است لطفا بین ساعات ۹ تا ۱۲صبح بتلفن ۳۸۴۰ ۳مراجعه فرمائید .
آـ۲۰۰۸۳ ۱ـ ۲

دبیر زبانهای انگلیسی وفرانسه
باتجربه ۲۰ ساله برای تدریس‌در منازل تلفن ۳۰۳۹۵۲
آـ۲۰۰۰۱ ۱ـ ۳

مترجم فرانسه و انگلیسی
برای کارهای تجارتی
تلفن ۳۰۳۹۵۲
آـ۲۰۰۰۱ ۱ـ ۳

بانوی انگلیسی جهت
تدریس زبان انگلیسی مقدماتی متوسطه تا عالی در مدارس ملی‌حاضر است لطفا بشماره ۱۴۹۶ مراجعه شود .
آـ۲۰۰۱۵ ۱ـ ۴

جوانی دارای لیسانس حقوق
وتجربه کافی در امور اداری و حسابداری برای بعد از ظهرهاجویای کار میباشد . به تلفن ۴۴۱۴۴ مراجعه شود .
آـ۲۰۲۴۱ ۲

جوانی دارای گواهینامه رانندگی
باسابقه ممتد در امور رانندگی حاضر است در تجارتخانه هایاخانواده های محترم استخدام شود لطفا با تلفن ۲۹۲۵۶ مکالمه فرمائید .
آـ۲۰۲۳۱ ۲

جوانی تحصیل کرده
وآشنا بزبان انگلیسی و حساب داری دوبل و گواهینامه رانندگی شخصی جویای کار است براهنمای شماره ۱۵۰۵ مراجعه فرمایند .
آـ۲۰۲۹۳

کارمند حسابداری با ۱۵ سال
سابقه بعلت ناسازگاری هوای جنوب در تهران جویای کار است طالبین بآدرس ناصر خسرو مسافرخانه گیلانتور مکاتبه فرمایند .
آـ۲۰۲۸۵ ۱ـ ۲

جوانی راننده وباسواد آشنا به زبان انگلیسی آماده بکار است از ساعت ۹ الی ۱۱ بتلفن ۳۸۷۱۵ مراجعه شود .
آـ۲۰۲۷۵ ۱ـ ۲

جوانی ۱۹ ساله دیپلمه ریاضی جویای کار است تلفن ۹۱۱۵۷۸ از ۸ تا ۱۰ صبح
آـ۲۰۲۷۷ ۱ـ ۲

واگذار میشود

تلفن شماره ۳
واگذار میشود برای کسب اطلاع بتلفن شماره ۳۷۴۰۳ مراجعه‌فرمائید
آـ۲۰۱۷۷ ۱ـ ۲

شمال امجدیه
چند مغازه دونبش بزرك بدون سرقفلی برای آهنگرنجار خبازقهوه‌چی خواربار تلفن ۸۲۲۳۳۴ ـ ۴۲۸۲۹
آـ۲۰۱۲۵ ۱ـ ۲

دواطاق برسعدی تلفن ۶۹۱۸۱
آـ۲۰۰۹۷ ۱ـ ۲

تلفن ۶۹۷۸۳
واگذار میشود بتلفن ۶۷۹۳۰ مراجعه شود .
آـ۲۰۲۸۷ ۱ـ ۲

یك‌باب مغازه نوساز
دربهترین نقطه بوذرجمهری با برق واگذار میشود طالبین به‌عیسی معدنچی تلفن۴۳۰۸۲ مراجعه نمایند .
آـ۲۰۳۱۳ ۱ـ ۲

مطب دروازه دولت تلفن ۶۹۱۸۱
آـ۲۰۰۹۷ ۱ـ ۲

فروش اتومبیل

سواری فولکس واگن ۶۰ که از آلمان آورده شده با شماره موقت بدون واسطه بفروش میرسد تلفن ۸۲۸۶۱ از ۲ تا ۵ بعد از ظهر
آـ۲۰۳۳۵

مزایده فروش اتومبیل
اداره کل آمارعمومی(حساب‌عملیات مخصوص) چهار دستگاه جیپ کروکی ودودستگاه شورلت استیشن (کریال کارکرده را از طریق مزایده کتبی بفروش میرساند ـ طالبین میتوانند با مراجعه بدستگاه امور مالی آمار عمومی واقع در نبش خیابان سپه وامیریه برك مشخصات اتومبیلهای مزبور و شرائط شرکت در مزایده‌را اخذ و پس از ملاحظه در صورت‌تمایل در مزایده مزبور شرکت نمایند .
آـ۲۲۴۹۴ ۱ـ ۲

راهنمای پزشکی اطلاعات

دکتر محمد رضا مسدد
رزیدنت سابق بیمارستانهای‌امریکا درمان‌قطعی بیماریهای مقاربتی دروازه دولت روبروی ساختمان‌قیات تلفن ۳۰۲۵۴۸ ـ پذیرائی عصر ها از ساعت ۵ الی ۸ بعد از ظهر

دکتر رفیعی
متخصص بیماری های جهاز هاضمه
از دانشگاه پاریس معده ، کبد ، روده ـ پذیرائی ۴ تا ۸ بعد از ظهر خیابان جامی اول کوچه پاریس تلفن ۶۳۰۶۰

درمان قطعی سوزاك تازه و کهنه وضعف قوای تناسلی
دکتر جناب زاده دارای گواهی‌نامه از دانشکده طب‌فرانسه صبح وعصر خیابان منوچهری مقابل کوچه دبیرستان ژاندارك

دکتر ـ پولوسا
متخصص بیماریهای‌مقاربتی مجاری ادرار و تناسلی خیابان‌فردوسی‌بالا کوچه صادق تلفن ۴۶۵۸۹ پذیرائی صبح وعصر

پلی کلنیك
دکتر مجاهدی دکتر صدیقی
رزیدنت سابق بیمارستان های امریکا بیماریهای داخلی ـ اطفال ـ مقاربتی ترك‌تریاك وسایرموادمخدره ترك‌الکل مجهز به‌دستگاه های رادیوسکپی‌و انروسل ترابی (بخور پنی سیلین و غیره) دیاترمی .
پذیرائی بعد از ظهر ها وایام تعطیل و شبها تا صبح خیابان شاه رو بروی مسجد سجاد شماره تلفن ۴۹۵۲۶

دکتر رحمانی
متخصص امراض اعصاب و روح از دانشگاه لندن خیابان پهلوی بالاتر از چهار راه امیر اکرم تلفن ۴۵۱۱۴ پذیرائی صبح وعصر

دکتر عباس نیك‌نژاد
متخصص از دانشگاه پاریس در بیماریهای معده روده کبد ـ لوزالمعده و درمان بواسیر بدون‌عمل فستول ـ فیسور بامتد مولر
دروازه شمیران خ گرامی

کلینیك بیماریهای عصبی وروحی
برای پذیرائی بایه قبلا وقت‌تعیین شود ۱۰۴ خیابان تیر تلفن:۴۰۵۰۷۵

دکتر دانشگر
امراض مقاربتی و جلدی وسوزاك تازه و کهنه ورم پرستات ضیق مجرا مستی و بواسیر امراض زنانه و نازائی خیابان سپه مقابل پستخانه تلفن ۳۰۲۴۱۶
آـ۱۸۷۳۳ ۱ـ ۲۶

معتادین تریاك وشیره مرفین‌الکل
دکتر بزشك زاد از مسافرت مراجعت نموده معتادین‌را باتقویت بنیه معالجه میکند خیابان ری‌کوچه آبشار تلفن ۵۱۵۴۱

دکتر مرتضی شریفی
متخصص امراض قلب و عروق از دانشگاه پاریس خیابان جامی ـ خیابان استخر ـ اول کوی خواجو پذیرائی عصر ها ـ تلفن ۴۹۷۴۸

دکتر فرخ جمشیدی
متخصص در جراحی زنان نازائی مقاربتی مقابل کافه نادری ـ پاساژگیو

کشیک امشب پزشکان

آقای دکتر امیرحمزه خیابان‌ژاله ـ ایستگاه کلانتری بهنام‌پلاك۱۶۳ تلفن ۳۲۸۱۰
آقای دکترمظاهری خیابان‌سی‌متری مقابل اداره رادیو .
آقای دکتر رحیم زادگان خیابان شاه جنب مسجد سجاد .
آقای دکتر فزیرام ـ شمیران

تقویم اطلاعات

سه‌شنبه بیست‌ودوم شهریور ۱۳۳۹
« بیست‌ویکم ربیع‌الاول ۱۳۸۰
« سیزدهم سپتامبر ۱۹۶۰
اذان صبح ساعت ۱۷و۴دقیقه
طلوع‌آفتاب ساعت ۴۷و۵دقیقه
غروب آفتاب ساعت ۱۳و۶دقیقه

تلفن های اطلاعات

تلفنخانه ۳۰۰۱۰ تا ۳۰۰۱۹
سرویس حوادث ۳۰۲۵۶۹
اطلاعات جوانان ۳۰۴۵۹۱
اطلاعات هفتگی ۳۰۴۸۷۸
اطلاعات بانوان ۳۰۳۳۱۳
اطلاعات کودکان ۳۰۴۵۹۱
شعبه آگهی ها ـ ۳۰۵۱۰۸ ـ ۳۰۲۶۳۳
کانون آگهی طوطی نو ۳۰۴۵۹۲

امشب بکدام سینما میروید؟

سینماهای درجه یک

سینما آسیا (تلفن:۴۲۹۰۹)
دسیکا ومستخدمه‌زیبا(اویداسکرین دوبله بفارسی)باشرکت :ویتوریو دسیکا ـ میلوا پینال ـ شروع: ۱۰ر۳۰ صبح ـ۳ـ۵ـ۷ـ۹ بعد از ظهر

سینما امپایر تلفن ۶۷۲۵۲
دام خوبرویان (سینما سکوپ) رنگی با شرکت : دبی رینولدز ـ فرانك سیناترا شروع ۱۰ر۳۰ صبح ۲ر۳۰ ـ ۴ر۳۰ ـ ۶ر۳۰ و ۸ر۳۰ بعد از ظهر (تراس : دام خوبرویان ۷ر۳۰ و ۹ر۳۰ بعد از ظهر)

سینما ایران (تلفن ۳۶۲۵۴)
اول هیکل با شرکت : پوران‌ـ ملك مطیعی ـ مصدق شروع ۱۰ر۳۰ صبح ـ ۲ر۳۰ ـ ۴ر۳۰ ـ ۶ر۳۰ ـ ۸ر۳۰ بعد از ظهر

سینما پلازاد (تلفن:۴۴۲۵۵)
شکنجه عشق (سینماسکوپ ـ رنگی) با شرکت : جون‌آلیسون ـ روسانوبراتزی شروع : ۱۰ر۳۰ صبح‌ـ ۲ر۳۰ـ۴ر۳۰ ـ۶ر۳۰ـ ۸ر۳۰ بعد از ظهر .

سینما تخت‌جمشید (تلفن:۴۳۵۵۰)
هرگز وداع مکن (رنگی ـ دوبله به فارسی با شرکت : راك هودسن ـ کرنل بوشرز . شروع : ۱۰ر۳۰ صبح ۳ـ ۵ـ ۷ـ ۹ بعد از ظهر

سینما درایوین (تلفن: ۹۱۱۵۴۳)
کاناستا (سینما سکوپ رنگی ـ دوبله بفارسی) با شرکت : ماریا ـ فلیکس پدرو آرمنداریز . شروع ۷ـ۹ بعد از ظهر

سینما رادیوسیتی(تلفن :۴۳۳۲۰)
قهرمان مادرهاوانا (سینما سکوپ) باشرکت : الك گینس ـ مورین اوهارا شروع :۱۰ر۳۰ صبح ـ۲ر۴۵ ـ ۴ر۴۵ ۶ر۴۵ ـ۹ر۱۵ بعد از ظهر

سینما رکس (تلفن: ۳۴۱۶۹)
خشم‌امواج(دوبله‌بفارسی) باشرکت. استانلی‌بیکر‌ـ‌ویکتورمك‌لاگن .شروع. ۱۰ر۳۰صبح‌ـ ۲ر۳۰ـ ۴ر۳۰ ـ ۶ر۳۰‌ـ ۸ر۳۰بعد ازظهر .

سینما حافظ (تلفن ۳۴۰۷۴)
دسیک و مستخدمه زیبا (وایدسکرین ـ دوبله بفارسی) باشرکت : ویتوریودسیک ـ میلوابینال . شروع: ۱۰ر۳۰ صبح ـ۲ر۳۰ـ۴ر۳۰ـ ۶ر۳۰ ـ ۸ر۳۰ بعد از ظهر .

سینما مولن‌روژ (تلفن:۳۰۳۰۳۰)
شاهد برای تعقیب (دوبله بفارسی) باشرکت : تایرون پاور ـ چارلز ـ لافتن شروع ـ ۱۰ر۳۰ صبح ـ ۳ ـ ۵ ـ ۷ و ۹ بعد از ظهر

سینما نیاگارا (تلفن ۶۵۲۰۷)
لکوموتیوران(دوبله‌بفارسی)باشرکت: پیتروجرمی ـ سیلواکوشینه . شروع. ۱۰ر۳۰ صبح ـ۲ر۳۰ـ۴ر۳۰ ـ۶ر۳۰ـ ۸ر۳۰ بعدازظهر(تراس :لکوموتیوران. شروع : ۷ر۳۰ ـ ۹ر۳۰ بعد از ظهر) .

سینما آریا (تلفن :۳۷۹۵۶)
دشمن بزرك (سینماسکوپ‌ـ دوبله بفارسی) باشرکت : ادی کنستانتین شروع :۱۰ر۳۰ـ صبح ۲ر۳۰ـ ۴ر۳۰ ـ ۶ر۳۰ ـ ۸ر۳۰ بعدازظهر (تراس : دشمن بزرك : ۷ر۳۰ ـ ۹ر۳۰ بعداز ظهر)

سینما اسکار (تلفن:۴۵۷۹۷)
بینوایان (تکنی راما‌ـ رنگی ـ دوبله بفارسی) باشرکت : ژان گابن ـ دانیل دلورم .شروع : ۱۰ر۳۰ صبح ـ۳ـ۷ بعد از ظهر

سینما ایفل (تلفن ۳۳۵۳۰)
هدیه عشق باشرکت : لورن‌باکال شروع: ۱۰ر۳۰ صبح ـ۳ـ۵ـ۷ـ۹بعد از ظهر

سینما برلیان (تلفن : ۳۳۵۳۵)
کشور بزرك (رنگی ـ دوبله به فارسی) با شرکت : چارلتون هستن جین سیمونز ـ شروع : ۱۰ر۳۰صبح ۲ر۳۰ـ ۴ر۳۰ ـ ۶ر۳۰ ۸ر۳۰ بعد از ظهر

سینما پارك (تلفن ۳۹۶۳۷)
وداع با اسلحه (سینما سکوپ رنگی ـ دوبله بفارسی) با شرکت: راك هودسن ـ جنیفر جونز شروع: ۱۰ر۱۵ صبح ـ ۲ر۳۰ـ ۵ر۳۰ ـ ۸ر۳۰ بعد از ظهر

سینما تهران (تلفن:۳۸۱۶۵)
اول هیکل با شرکت : پوران ـ ملك مطیعی ـ مصدق شروع ۱۰ر۳۰ صبح ۲ر۳۰ ـ ۴ر۳۰ ـ ۶ر۳۰ ـ ۸ر۳۰ بعد از ظهر (تابستانی : اول هیکل: ۷ر۳۰ ـ ۹ر۳۰ بعد از ظهر)

سینما چارلی (تلفن :۶۸۴۶۱)
وداع با اسلحه (سینما سکوپ ـ رنگی ـ دوبله بفارسی) با شرکت: راك هودسن ـ جنیفر جونز شروع: ۱۰ر۴۵ صبح ـ۳ـ۶ـ۹ بعد از ظهر

سینما دیانا (تلفن: ۴۲۰۱۰)
اول هیکل با شرکت :پوران ـ ملك مطیعی ـ مصدق شروع ۱۰ر۳۰ صبح ۲ر۳۰ ـ۴ر۳۰ـ ۶ر۳۰ ـ ۸ر۳۰ بعد از ظهر (تراس : اول هیکل: ۷ر۳۰ـ۹ر۳۰ بعد از ظهر)

سینما دنیا (تلفن :۳۳۸۱۲)
برای تعمیرات تعطیل است .

سینما رویال (تلفن ۴۹۷۸۵)
خشم امواج (دوبله بفارسی) با شرکت : استانلی بیکر ویکتورمك‌ـ لاگن شروع : ۱۱ صبح‌ ۳ـ۵ـ۷ـ۹ بعداز ظهر

سینما سعدی (تلفن : ۳۶۴۶۸)
لقمه زیبا (دوبله بفارسی) با شرکت : میلن دو مونژو ـ هانری ویدال شروع : ۱۱ صبح ـ ۳ ـ ۵ـ ۷ و ۹ بعد از ظهر

سینما سهیلا (تلفن:۳۶۴۲۴)
لکوموتیوران(دوبله‌بفارسی)باشرکت: پیتروجرمی ـ سیلواکوشینا . شروع: ۱۰ر۳۰ صبح ۲ر۳۰ـ۴ر۳۰ـ ۶ر۳۰ـ ۸ر۳۰ بعدازظهر(تراس :لکوموتیوران. شروع : ۷ر۳۰ـ۹ر۳۰ بعد از ظهر) .

سینما کریستال(تلفن:۳۷۶۷۵)
جویندگان طلا : باشرکت چارلی چاپلین شروع : ۱۰ر۳۰ صبح ۲ر۳۰ـ ۴ر۳۰ ـ ۷ر۳۰ و ۹ر۳۰ بعد از ظهر

سینما کارون تلفن ۴۰۰۶۵
شجاع ولگرد (ویستاویژن ـ رنگی دوبله بفارسی) شروع:۳ـ۵ بعد از ظهر (تراس :۷ـ۹ بعد از ظهر)

سینما متروپل تلفن ۳۹۴۱۰
عقاب دریا(دوبله بفارسی) با شرکت: ینوریو گاسمن ـ میلو ویتله شروع ۱۰ر۳۰ صبح ـ۲ر۳۰ـ ۴ر۳۰ ـ۶ر۳۰ـ ۸ر۳۰ بعد از ظهر

سینما همای (تلفن ۴۲۱۶۹)
فاتح جادو گر (دوبله بفارسی)با شرکت : جی‌تراج ـ شروع:۱۰ر۳۰ صبح ـ۳ـ۵ـ۷ـ۹ بعد از ظهر

سینماهای درجه دو

سینما پردیس
قطار سه و ده دقیقه (سینماسکوپ) با شرکت : گلن فورد ـ وان هفلین. شروع :۱۰ر۳۰صبح ـ۲ر۳۰ ـ۴ر۳۰ـ ۶ر۳۰ ۸ر۳۰ بعد از ظهر

سینما تاج (تلفن:۳۳۰۶۴)
سرزمین فراعنه (سینما سکوپ‌ـ رنگی) باشرکت :جون کالینز ـ جك‌هاو کینز .شروع:۱۰ر۳۰ صبح‌ـ۲ر۴۵ـ ۴ر۴۵ـ ۶ر۴۵ـ ۹ بعداز ظهر

سینما سیلوانا (تلفن:۳۳۷۷۷)
آتشپاره سیرك (دوبله‌بفارسی)با شرکت :نادیا .شروع:۲ر۳۰ـ۴ر۳۰ـ ۶ر۳۰ ـبعداز ظهر (تابستانی: ۸ر۳۰ بعدازظهر)

سینما فردوسی تلفن ۳۵۷۸۴
علامت دم (سینما سکوپ ـ رنگی دوبله بفارسی) با شرکت : آنیتا اکبرك ـ ژرژ مارشال شروع :۱۰ر۳۰ صبح‌ ـ۲ر۳۰ ـ ۴ر۳۰ ـ ۶ر۳۰ ـ۸ر۳۰ بعد از ظهر

سینما مرادتلفن ۳۷۳۸۹
خاطرات ایتالیا رنگی اسکوپ دوبله بفارسی باشتراك آلبرتوسوردی ساعت شروع ۳۰ـ۴ـ۳۰ـ۶ـ۳۰ـ۸ بعدازظهر.

سینما مشعل (تلفن :۳۳۸۲۶)
جام نقره ای : سینما سکوپ رنگی با شرکت : جك‌پالانس ـ ویرجنیامایو شروع ۱۰ر۳۰ صبح ـ ۲ ـ ۴ ـ و ۶ و ۸ بعد از ظهر

نار پارس
تلافی با شرکت : شفیع ـ مسعود زادگان شروع : ۸ر۳۰ بعد از ظهر

آخرین تغییرات سینماها را درصفحه ماقبل آخر مطالعه فرمائید

صاحب امتیاز و مدیر مسئول : عباس مسعودی
جای اداره خیابان خیام چاپخانه اطلاعات

معرفی کاندیدای نمایندگی اراک

آقای حسین قطب کاندیدای منفرد اراک

سالها دل طلب جام جم‌از ما میکرد آنچه خودداشت زبیگانه تمنی‌میکرد

شمائیکه سر نوشت واقعی خود را در خاك زر خیز اراك میبینید و همیشه انتظار طلیعه سعادت و نیك بختی این شهرستان را آرزو دارید مثلی‌است معروف که‌میگویندجوینده یابنده‌بود و یابعبارت دیگرخواستن توانستن است امروز که بنا باراده مبارك بندگان **اعلیحضرت همایون شاهنشاهی دومین پادشاه خاندان جلیل پهلوی** آزادی‌انتخابات راسر-تاسر کشور اعلام فرمودند ملت توانای اراك میتوانند با اراده آهنین مکنونات قلبی خودرا بااعزام یکنفر نماینده صالح و فعال همیشه از نزدیك با او تماس کامل داشته‌اید و شاهد و ناظر اعمال پسندیدم و میهن خواهی‌وشاه دوستی اوبوده‌اید برای‌همیشه سرنوشت‌این شهرستان نفرین شده را تعیین نموده و خواسته های خودتان را بخواهید .

آقای حسین قطب فرزند مرحوم ثقةالاسلام آقای شیخ حسن قطب راکه یکی ازمجاهدین برجسته زمان مشروطیت ومعتمد وخدمتگزار واقعی بفرهنك و این شهرستان بوده‌اند بشما معرفی میکنیم ماأهالی شهرستان اراك و راه آهن که در کلیه شئون اجتماعی با معظم له ارتباط معنوی داشته و صفات پسندیده و پشتکار و دانش وی را سنو ده‌ایم اذعان میکنیم که روز ۲۸ مرداد ۳۲ که سیل حوادث از هر سو روی آور بود تنها فردی که توانست با در دست داشتن تمثال مبارك شاهنشاه و پرچم مقدس ایران در آن روز حساس درخیابان های اراك بطرفداری از تاج و تخت شاهنشاهی فریاد زند . زنده باد شاه و پاینده باد میهن آقای قطب بود و خود شاهد این مدعا عکس هائی است که بوسیله خائنین روز برداشته شده است و افتخاراتی است که در خلال مدت ۲۴ سال خدمت بفرهنك وراه آهن نصیب شده است اینك ما طرفداران انتخابات آزاد اراك آقای حسین قطب که یگانه مرد مبارز و مدافع حقوق حقه این سرزمین‌آباء و اجدادی است بوکالت بیستمین دوره تقنینیه مجلس شورای ملی انتخاب و معرفی مینمائیم .

آ-۲۲۶۸۲ طرفداران انتخابات آزاد شهرستان اراك

اپتالیدن ساندوز محصول سوئیس

اپتالیدون ساندوز را فقط درکاغذهای زرورقی‌که دارای علامت مخصوص ساندوز است خریداری فرمائید

آگهی تعیین کرایه اطاق

لزوما باطلاع عموم مسافرین محترم میرساند که از این‌تاریخ تا ۴۵ روز دیگر کرایه اتاق در مهمانخانه آبعلی و کچسر بشرح زیر تعیین شده است .

۱ـ اتاق دونفری با صبحانه	۴۰۰ ریال
۲ـ اتاق یك نفری با صبحانه	۲۵۰ ریال

اداره امور مهمانخانه های بنیاد پهلوی

آ-۲۲۶۳۲ ۱ـ۳

هنرستان‌ملی باله ایران

وابسته بهنرهای زیبای کشور

همه روزه باستثنای روزهای پنجشنبه‌وجمعه ازساعت ۵ الی۷ بعدازظهر ثبت‌نام مینماید. هنرجویانیکه از۹ تا ۱۵ سال دارند می‌توانند بادردست داشتن دو قطعه عکس ویك برگ رونوشت شناسنامه وگواهی صحت مزاج ازدکتر بدفتر هنرستان واقع در خیابان ارفع شماره ۵۳ (پشت پمپ بنزین کالج) مراجعه نموده ثبت نام نمایند.

ضمنا باطلاع هنرجویان سال گذشته میرساندحداکثر تاپانزدهم شهریورماه فرصت دارند بهنرستان ملی باله مراجعه نموده وثبت نام نمایند. تلفن ۴۷۴۰۶

آ-۲۱۰۸۸ ۱ـ۱۵

بانك پارس بدارندگان حساب تامین آتیه علاوه برجوایز ممتاز فوق صد هاجایزه دیگرکه‌بعدااعلام‌میگردد تقدیم‌خواهدداشت

شعبه‌های بانك پارس درتهران و شهرستانها برای بازکردن حساب ر تامین‌آتیه آماده است .

تهران : شعبه مرکزی خیابان فردوسی ـ شعبه بازار خیابان بوذرجمهری نوروزخان‌ـ شعبه سعدی خیابان سعدی جنب ایرانتور ـ شعبه میدان غرب خیابان رباط کریم‌ـباجه نازی آباد خیابان نازی آباد مقابل کشتارگاه‌ـباجه باغ‌جنت‌خیابان‌باغ‌جنت‌ـباجه هدایت‌خیابان هدایت چهار راه خیام ـ باجه فروشگاه فردوسی

درشهرستانها : شیراز‌ـ رشت‌ـ مشهد ـ کرمانشاه ـ اصفهان ـ دزفول‌ـاهواز‌ـ آبادان ـ خرمشهر‌ـ خمین ـ شعب بانك پارس.

آ-۲۷۵۰

شاهنشاه اسناد مالکیت

بقیه‌از صفحه‌اول

در فرودگاه آقایان پهلبد ، علم فرمانده تیپ رشت، وروسای ادارات برای استقبال حضور داشتند به فاصله پنج دقیقه پس از آن‌هواپیمای حامل علیا حضرت ملکه فرح باتفاق بانو فریده دیبا و والاحضرت‌فاطمه پهلوی در فرودگاه فرود آمد.

اعلیحضرتین در حالیکه همراهان درالتزام رکاب بودند بکازینورامسر عزیمت کردند و ناهار را با علیا حضرت ملکه پهلوی و والاحضرت شمس صرف کردند .

پس از صرف ناهار و استراحت اعلیحضرت همایونی ساعت ۵بعد از ظهردر حالیکه یکصد نفرنمایندگان ۱۷۶۶ نفر از کشاورزان ۲۴ قریه از قراء شهسوار ، چالوس ،نوشهر، آمل، شاهی، و بهشهر باقیافه هائی بشاش و خندان با شعار های زنده باد شاهنشاه در مسیر ملوکانه به صف ایستاده بودند بمحوطه میدان مجسمه رامسر که‌برای توزیع‌اسناد مالکیت ، اختصاص داده‌شده‌بود تشریف فرما شدند .

توزیع اسناد مالکیت

بمحض تشریف فرمائی شاهنشاه بمحوطه‌میدان موزیک‌سلام‌شاهنشاهی نواخت‌وگارداحترام مراسم‌احترامات نظامی بجای آورد .

یکی از روحانیون دهکده «قادیکلا» شاهی مراسم دعا نسبت بشاهنشاه را انجام داد و یکی از روستائیان قطعه شعری خواند .

شاهنشاه هنگام عبور از برابر صف نمایندگان کشاورزان از کار های کشاورزان‌و امورفلاحتی‌یکایك آنان سئوال فرمودند و کشاورزانرا مورد تفقد قرار دادند .

سپس در حالیکه فریاد زنده باد شاهنشاه در محوطه میدان طنین انداز بود بجایگاه‌مخصوص نزول اجلال فرمودند .

در این موقع آقای دکتر رام مدیر عامل بانك عمران و تعاون روستائی گزارشی باین شرح معروض داشت :

گزارش مدیر عامل

اعلیحضرتا : مفتخرا بعرض‌مبارك میرساند بموازات خاتمه تقسیم‌دهات حوزه بابل و آمل و ساری و شاهی اینك دهات حوزه های چالوس و شهسوار را جزو برنامه تقسیم قرار داده و اسناد مالکیت کشاورزان ۲۴ قریه دیگر آماده گردیده که بدست مبارك‌بنمایندگان کشاورزان که‌شرف حضوردارند اعطاء فرمایند.

با اجرای این برنامه تقسیم دهات مازندران که اسناد مالکیت آن تبدیل و ببانك‌ارسال شده بودخاتمه میباید . واز این پس بتدریج که اسناد دیگری‌تبدیل میشود بموازات سایر دهات تقسیم خواهد گشت و با مساعی که بعمل آمده امیدوار است که در برنامه بعدی تقسیم کلیه دهات مازندران ، نوشهر ،چالوس ، شهسوار خاتمه یافته و همانطورکه مقرر فرمودند تا سال آینده‌تقسیم کلیه املاك اختصاصی تمام شود .

دهاتیکه این بار مورد تقسیم قرار گرفته عبارتند از : گل کوه ،نظر آباد ، مرز دشت ، کبود کلایه ، مزرك ، علی آباد ،واچك ، لپاسر، شانوزکله ، لات کنار ، میاندج محله ، کاسگر محله ا زشهرستان شهسوار ـ کردخیل ، پیچده ، سرد آبرود،دوچمان ،دارمشکلا،عباسکلا، نودهك، میاندهاز شهرستان‌چالوس‌ـ آبسرفت از آمل‌ـقادیکلا ازشاهی‌ـ خلیل محله ـ رباط ا زشهرستان بهشهر‌مجموع‌مساحت اراضی‌مزروعی این دهات ۲۰۳۱ هکتار است که تمام آن بین ۱ر۷۶۶ نفر کشاورز تقسیم گردید . از آنجا که در تقسیم این دهات نیز ترتیبی اتخاذ شده که اراضی مورد تصرف هریك از کشاورزان بخود آنها واگذار شود لذا ناچار مساحت قطعات واگذاری به کشاورزان متفاوت‌است ولی بطور متوسط بهر کشاورزبین یك تادو هکتار زمین انتقال داده‌شده است.

برنامه اساسی

اعلیحضرتا ـ ظرف سه سال‌ونیم گذشته که بموجب فرمان مبارك امر تقسیم املاك اختصاصی بعهده بانك عمران محول بوده است بانك تحت توجهات و راهنمائی های‌عالیه شاهنشاه توفیق حاصل نمود که تقسیم املاك اختصاصی را به‌بهترین وجه وبا سرعت انجا مدهد و با کوششی که برای‌عمران دهات‌تقسیم شده بعمل آمده امیدوار است‌نتایج مطلوبی که مرضی خاطر خطیر ملوکانه است بدست آورده باشد. جان نثار بااغتنام از این فرصت بعرض مبارك میرساند که : برنامه اساسی بانك عمران پس از تقسیم املاك عمران و آبادی دهات تقسیم شده است همانطور که بکرات فرمودماند تقسیم املاك بدون‌متشکل ساختن کشاورزان‌و ترویج کشاورزی نوین و پرداخت اعتبارات کشاورزی بی نتیجه میماند . حسب الامرمبارك بانك عمران املاك اختصاصی راپس از وضع بیست در صد تخفیف به اقساط بیست وپنج ساله بکشاورزان انتقال میدهد و تنها منبعی که بانك عمران برای پرداخت وام و توسعه کشاورزی در املاك تقسیم شده دارد همان اقساطی است که کشاورزان ببانك عمران میپردازند و با سرعتی که تقسیم املاك شاهنشاه درپیشرفت میباشد و اقساط وصولی در سنوات اول کافی برای رفع احتیاجات کشاورزان نیست و ممکن است در دو سه سال آینده عمرا نوآبادی دهات آنطور که مورد نظر ملوکانه است توسعه نیابد مگر آنکه برای پرداخت وامهای کشاورزی بانك عمران تقویت گردد.

تمرکز دستگاههای مختلف

اعلیحضرتا ـ اکنون که نظر صائب ملوکانه‌بر این‌قرار گرفته که بانك عمران و تقسیم املاك پهلوی و عمران دهات و کلیه خدمات اجتماعی که دستگاه های مختلف مامور انجام آن بودند در بنیاد پهلوی متمرکز گردد و کار ها با هم آهنگی بیشتری بجریان افتد رجاء واثق دارد که بنیاد پهلوی در آینده منشاء خدمات بزرگتری شده و گام های بلند ترو سریعتری در زمینه اصلاحات کشاورزی‌املاك اختصاصی و توسعه اقتصادی کشور بردارد.

سپس شاهنشاه ضمن ابراز تفقد نسبت به نمایندگان کشاورزان اسناد مالکیت قراء مزبوررا به آنان اعطا فرمودند .

این مراسم باشکوه خاصی در ساعت پنج نیم بعد از ظهر پایان یافت و در حالیکه کلیه‌کشاورزان با ابراز احساسات نسبت بشاهنشاه برای‌سلامتی‌ذات شاهانه‌دعامیکردند اعلیحضرت همایونی محوطه میدان مجسمه را ترك نموده و مستقیما به فرودگاه تشریف فرما شدند وساعت پنج و چهل و پنجدقیقه بعد ازظهر باتفاق علیا حضرت ملکه فرح به نوشهر عزیمت فرمودند .

آگهی حصر وراثت پرونده ۴۵ـ۲ر۳۹ مدنی

بانو فروغ گلسرخی به شناسنامه شماره ۲۶۵ دادخواستی بخواسته حصروراثت تقدیم داشته و توضیح داده که مرحوم غلامحسین حاجی محمد علی بشناسنامه شماره ۱۳۷۵ درتاریخ ۲۶ر۳ر۱۳۳۹ درتریه‌حصارك کرج اقامتگاه دائمی خود فوت نموده وراث او عبارتند از متقاضیه عیال دائم متوفی و سه پسر عزیز الله حاجی محمد علی بشناسنامه شماره ۸۴ و نعمت الله حاجی محمد علی بشناسنامه شماره ۹۳۶ و رحمت‌اله حاجی محمد علی بشناسنامه شماره ۵۲ و سه دختر بنام زهرا حاجی محمد علی بشناسنامه شماره ۱۴ و فاطمه حاجی محمد علی بشناسنامه شماره ۵۸۷ و فهیمه حاجی محمد علی بشناسنامه شماره ۳۵ و بغیر از اشخاص مذکور وارث دیگری ندارد اینك با انجام تشریفات مقدماتی درخواست مزبور را در سه نوبت متوالی ماهی یکبار در روزنامه‌رسمی کشور شاهنشاهی و روزنامه کیهان آگهی مینماید تا هرکس اعتراض دارد و یا وصیت نامه ای از متوفی نزد او باشد از تاریخ نشر نخستین آگهی ظرف سه ماه بدادگاه تقدیم دارد و الا گواهی صادر و هروصیت نامه جز سری و رسمی که بعد از این موعد ابراز شود از درجه‌اعتبار ساقط و بلا اثر خواهد بود . نوبت اول ۲۲ر۶ر۳۹ نوبت دوم ۲۲ر۷ر۳۹ نوبت سوم ۲۲ر۸ر۳۹

رئیس دادگاه بخش کرج ـ هاشم وخشور زاده

۳ـ۱ آـ ۲۲۷۸۰

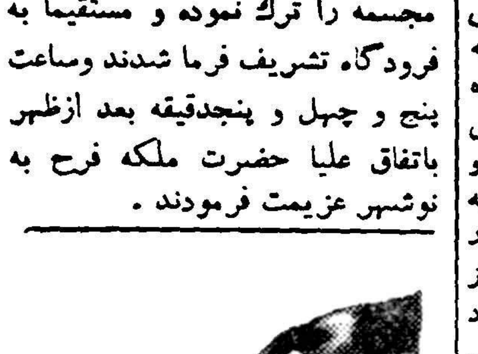

بیل‌بارکن یك‌تنی ساخت‌مرتن انگلیسی رسید.

شرکت سهامی تهروپ ـ میدان فردوسی تلفن۴۲۲۸۲

۱ـ۵ آـ ۲۱۸۷۰

اخذ جریمه در خیابانها بهتر است ؟

بقیه‌از صفحه‌اول

اجازه ندهد که براهنمائی برود و چون مدتی میگذشت و پس از اخطار اول جـریمه پـرداخت نمی‌شد .اخطار هـای بعدی براننده میکردند ، تا اینکه بالاخره نوبت جلب میرسید و در اینموقع مامورین راهنمائی غالبا سختگیری های بیجائی میکردند وحتی گاه اتفاق میافتاد که راننده را در راهنمائی نگاه میداشتند که حکم بازداشت‌را داشتو کاملاخلاف‌قانون بود چون هیچکس را بدون تصویب و دستور مقامات‌قضائی نمی‌توان بازداشت کرد ومامورین راهنمائی حق بازداشت نداشتند .

بهر حال چنانکه عرض کردم برای یك خلاف کوچك راننده دچار دردسر و زحمت زیادی میشد ،ولی اخذ جریمه در خیابان البته این نقص راندارد.

حسن دوم اخذ جریمه فوری این استکه خلاف را «فی‌المجلس» رسیدگی میکنند .

اتفاق میافتد که اشتباها یا بعلل دیگر گزارش‌مامورین مبتنی برصحت نباشد و یا اقلا مورد اعتراض راننده باشد .

دادگاهیکه باصطلاح میخواهد بر اساس گزارش مامور راهنمائی قضاوت کند و حکم صادر نماید قضاوتش یکطرفه است . چون تمام آثار خلاف از بین رفته و فقط گزارش مامور راهنمائی باقی مانده است .

آقای قاضی معمولا در مورد افراد غیر آشنا استنادش‌فقط‌بگزارش مامور راهنمائی است و کوشش بدهکار اعتراضات راننده نیست .

حسن سوم اخذ جریمه فوری جلوـ گیری از کثرت تخلفات است .

اگر راننده بداند در صورت تخلف آنا جریمه خواهدشدوپولی ازکیسه‌اش خواهد رفت احتیاط بیشتری می‌کندو همین احتیاط مانع خیلی از تخلفات و تصادمات میشود .

اما شرط همه اینستکه قانون‌خوب اجرا شود .

مامورین بی‌جهت رانندگان راآزار نرسانند و عادلانه رفتار نمایند .

حتی عابرین

آقای احمد ظریف راننده اتومبیل شخصی گفت : بنظر من قانون اخذ جریمه فوری بسیار قانون خوبی‌است، ولی بشرط آنکه جریمه شامل تمام وسایل موتـوری اعم از اتومبیل و موتو سیکلت و دوچرخه و حتی‌عابرین هم باشد .

بشرط آنکه ...

آقای ناصر گرجی راننده تاکسی گفت :

من با اخذ جریمهٔ فوری موافقم . برای اینکه فورا رسیدگی میشود و دیگر معطلی ندارد و یکروز از کار بیکار نمیشویم . ولی بشرط آنکه‌از این موتو .سیکلت ها و دوچرخه ها و عابرین هم جریمه بگیرند تا اینقدر رانندگان را عصبانی نکنند .

بدون سینماو سخنرانی !

آقای محمد رشیدی گفت :

اصلا رشتی هستم ۲۳ سال تهران هستم ولی‌نه‌سال است که راننده‌ام و تقریبا هفت کلاس درس خوانده‌ام و راجع باخذ جریمه در خیابانها فعلا نظری ندارم چون ماشینم را همین‌الان ازتوقیف خارج کرده‌ام و تصدیقم را هم هنوز نگرفته‌ام ولی اگر جریمه بدون سینما و سخنرانی باشد ودوباره اضافه بر جریمه سرگردان نشویم خوب است و باید ترتیبی داده شود که جریمه هم حداکثر و حداقل‌داشته باشد .

جریمه هیچ !

آقای غلامعلی ایمانی گفت متولد رشتم و دو سال است که راننده‌ام من از عید تا بحال خلاف نکرده‌ام و راهنمائی نرفته‌ام و بنظر من چون‌اخذ جریمه فوری معطلی ندارد دیگرسرـ گردان نخواهم شد خیلی بهتر است و فکر می کنم عده‌ای از همین فرصت استفاده کرده و چون معطل نخواهند شد جریمه را هیچ انگاشته خلاف بیشتری مرتکب شوند . البته آینده جواب این سئوال را بهتر خواهدداد.

شایع است

آقای مصطفی آقا کوچك گفت متولد تهران هستم و تقریبا پنج سال است که رانندگی میکنم البته طریق جدید خیلی بهتر است ولی شایع است‌که فقط خلافهای کوچك راجریمه‌می کنند یعنی تا ۱۰ تومان و از ۱۰ تومان ببالا را بمحکمه میفرستند و بنظر من مخصوصا نقد بودن جریمه های کمتر از ۱۰ تومان خیلی بصرفه رانندگان است چون معطلی این جریمه های‌کم در سابق خیلی زیاد تر از حد خود خلاف بود و من خیلی موافقم

مخالفم !

آقای احمد چنگیزی گفت شش‌کلاس درس خوانده‌ام وشش سال‌است‌تهرانم ولی یکسال است راننده‌ام .

من تقریبا یکماه‌است جریمه‌نشده‌ام ولی فکر می کنم نقدی نباشد بهتر است برای اینکه هر آن و هر جائی ترمز کنیم افسران جلو ما را میگیرند و جریمه میخواهند و فکر می کنم‌دخل هر روز را جریمه بدهیم در صورتیکه جلو تر میدانستم اقلا روزی یکدفعه خلاف می کنیم و بنظرم ترتیب قبلی بهتر بود و من با ترتیب فعلی‌مخالفم!

نمیدانم !

آقای جواد نصرتی متولد ۱۳۱۰ همدان گفت‌چهارسال است که‌راننده‌ام و روی بنز ۱۷۰ مدل ۵۲ شماره۹۴۳۵ ط ۳۸ که مال خودم است کار مـی کنم بنظر من جریمه نقدی بهتراست چون دیگر دو سه روز سر گردان‌نمی شویم اگر چه الان چهار سال است من فقط یکدفعه خلاف کرده‌ام‌ولی‌بطور قطع هم نمی توانم بگویم کدام‌بهتر است چون از قانون‌مزبور اصلا اطلاعی ندارم و هنوز هم جریمه نقد نشده‌ام

راننده دیپلمه

آقای پرویز صفائی راننده تاکسی گفت دیپلمه طبیعی هستم و متولد ۱۳۱۸ در مشهد میباشم فیات ۵۹ را که ملاحظه میفرمایند با پسر خاله‌ام شریکم و سوادم هم دیپلم طبیعی است .

در مورد جریمه نقدی بنظر من‌اگر مثل ممالك خارجه ترتیبی داده شود که ازتمام‌خلافهای رانندگان جلو گیری شود در نتیجه خیابانها خلوت‌تر می شود و هم تصادف کمتر خواهد شد و ترتیب کار یکنواخت که در بعضی ممالك اجراء میگردد باعث میشود که از رقابت رانندگان جلو گیری شود. ما رانندگان بهتر از هر کس میدانیم که علل تمام خلافها و تصادفها همه ناشی از رقابت است اگر چه جریمه نقدی تا دو سه ماهی برای رانندگان ناراحت کننده است ولی بعدا آنها متوجه منافع خود خواهند شد . آنچه لازم است بگویم اینست که همیشه باید افسران بهمین محکمی از خلاف رانندگان جلو گیری کنند نه چند روز برای آزمایش.

رقابت تاکسیها

آقای هوشنك آساطوریان گفت متولد ۱۳۰۱ تهران هستم و این واکسال۵۶ که شماره آن ۷۲۵۱ ط۳۸ است خودم خریده‌ام در حـدود ۲۰ سال است رانندگی می کنم و مختصر سوادی‌هم دارم بنظر من راهنمائی فقط باید کاری کند که از رقابت تاکسی ها بکاهد . البته جریمه نقدی خیلی‌برای ما بهتر است چون هم معطلی کمتر دارد و هم اینکه مبلغ ۱۰۰ ریال یا ۲۰۰ ریال فوری دادن خیلی‌بهتر ازدو روز معطل شدن است و در خیابانها هم افسر بیشتر است و طبیعتا کمتر خلاف خواهیم کرد .

جریمه روی جریمه

آقای‌قدرت‌الحبیب‌المزاده گفت‌متولد کاشانم ولی در حدود ۱۷ سال‌است در تهران بسر میبرم و شش سال است راننده‌ام .

من از پریروز تا بحال جریمه نشده‌ام ولی اگر در سر هر چهار راه جلوی ما را نگیرند خوبست ولی‌اگر قرار باشد هر صد متر یکنفر جلو اتومبیل را بگیرد و جریمه بخواهد معلوم است چطور خواهد شد ولی رویهمرفته باز هم از سابق بهتر است چون قبلا که تصدیق ما را میگرفتند ما در اثر لاابالگیری یاتنبلی ممکن بودچندین روز برای گرفتن نرویم و مرتب جریمه روی جریمه می آمد و اگر همیشه مثل این دو روز باشد که اصلا هیچکس خلاف نخواهد کرد.

داد از دوچرخه ها

آقای درویش‌راننده تاکسی‌گفت: همه ما رانندگان از دوچرخه سوار ها دادمان بلند است . اینها رااگر جریمه کنندبیشتر تخلفات تاکسیها از بین میرود ..

اینهاما را عصبانی‌میکنند وهمین عصبانیت خودش باعث تخلفات و تصادفات میشود .

گزارش خبرنگاران ما

از پریروز عبور و مرور اتومبیلها در خیابان های تهران بشدت تحت کنترل افسران اداره راهنمائی و رانندگی در آمده . امروز خیابان های اطراف خیابان فردوسی‌شلوغتر بود که البته شلوغی آن خیابانها بعلت بسته بودن خیابان فردوسی که اسفالت میشود بود .

تاکسی ، کرایه و اتومبیل های شخصی سعی میکردند در جا های ممنوعه نایستند و سبقت نگیرند و این خود باعث شده بود که اتومبیل ها پشت سر هم بدون «ویراج دادن» و یاکج و معوج شدن با نظم‌خاصی عبور میکنند چون در اثر سبقت یا عمل دیگری ممکن بود هرآن نقدا جریمه شوند .

امروز تاکسی ها وسط خیابان دفعتا ترمز نمیگرفتند تا مسافرپیاده یا سوار کنند بلکه اگر مسافری هم دست بلند میکرد تاکسی میرفت جائی را انتخاب میکرد که‌ایستگاه اتوبوس نبوده و ممنوع نباشد و مسافر را به آنجا دعوت میکرد .

دراجتماع بازرگانان واردکننده درمؤسسه اطلاعات

بقیه ازصفحه اول

تفنن سوار شود یا از موتور سیکلت بعنوان یك وسیله تجملی استفاده‌کند همه کسانی که از موتـور سیکلت استفاده میکنند افرادی هستند که‌صبح تا غروب زحمت میکشند و آنرا وسیله رفت وآمد خود قرار داده‌اند تا بآن وسیله کرایه اتوبوس را صرفه جوئی کنند .

سه چرخه‌های موتوزی و وسیله کار و زندگی طبقات پائین مردم تهران است وعده زیادی با آن نان میخورند دولت خود معتقد به ضروری بودن این وسیله نقلیه بوده است زیرا در سابق که تنها سود بازرگانی برای‌آن وضع نکرده بود،٪ بلکه تعرفه‌گمرکی آنرا نیز تقلیل داده بود .

معلوم نیست چرا اتومبیل کوچك یك کالای ضروری است ولی موتور سیکلت که فقط کارگران و طبقات بی‌بضاعت از آن استفاده میکنند یك کالای تجملی باید محسوب شود . گذاشتن سود بازرگانی به دوچرخه موتوری و موتور سیکلت غیر عادلانه است .

ما باقدامات خود ادامه میدهیم تا دولت در اقدام خود تجدید نظر نماید و در عریضه‌ای که به پیشگاه شاهنشاه تقدیم میکنیم تقاضا خواهیم کرد اعلیحضرت همایونی بدولت دستور فرمایند در مورد تقاضای ما بذل توجه شود .

پکوف بایران بازگشت

بقیه‌از صفحه‌اول

بایران معتقدم قیمت آن خیلی زیاد خواهد بود .»

این خبر بکلی جعل و عاری از حقیقت است و اصولا در این باره مذاکراتی صورت نگرفته است تاراجع به آن در مصاحبه مورد بحث اظهار نظری شده باشد .

کمك اقتصادی

همانطور که قبلا نیز باطلاع خوانندگان رسید کلیه شایعات و انتشاراتی که در اطراف پیشنهاد کمکهای اقتصادی و یا مذاکرات بین ایران و شوروی انتشار می یابد فعلامبتنی براساسی نبوده و زودتر از موقع می‌باشد . آنچه مسلم است با بازگشت پکوف بتهران و عزیمت مسعود انصاری بمسکو روابط دو کشور بوضع عادی در خواهد آمد.

سخنگوی وزارت خارجه نیزاین نظر را تاکید کرده و متذکر شده است که راجع به کمك اقتصادی شوروی بایران ، مذاکراتی بعمل نیامده است و در ملاقات نماینده اعزامی دیلی اکسپرس با آقای‌وزیر خارجه نیز آقای عضدی اظهارنظری در این مورد نکرده‌اند .

ورود بایران

خبرنگار ما در تبریز تلفنی اطلاع داد طبق گزارش‌تلفنی که ازخبرنگار اطلاعات در جلفا رسیده است ساعت ده و نیم صبح امروز آقای پکوف سفیر کبیر شوروی در ایران باقطار وارد جلفای ایران شد و از طرف بخشدار و مرزبان و چندین نفر از مقامات شهرمرزی‌جلفا مورداستقبال قرار گرفت . سفیر کبیر شوروی در ایران ناهار را در جلفا صرف کرد و مقارن ساعت سه و نیم بعداز ظهر با قطار بصوب تبریز عزیمت نمود .

خبرنگار ما در تبریز اضافه کرد که ساعت شش بعداز ظهر امروز آقای پکوف سفیر کبیر شوروی در ایران با قطار بایستگاه‌راه‌آهن‌تبریز وارد خواهد شد و پس از مختصر استراحتی در ایستگاه‌راه آهن‌تبریز در ساعت شش و چهل دقیقه بعداز ظهر باقطار سریع‌السیر تبریز را بصوب تهران ترك خواهد کرد .

استقبال از پکوف

همانطور که قبلا به آگاهی خوانندگان رسید سی و پنجدقیقه بعد از ظهر فردا سفیر‌کبیر شوروی باقطار تبریز وارد تهران میشود .

در ایستگاه راه‌آهن نماینده‌اداره تشریفات وزارت خارجه و اعضای سفارت شوروی از «پکوف» استقبال خواهند کرد .

احتمال میرود که سفرای کشور ـ های اروپای‌شرقی وبعضی ازدول آسیائی نیز از سفیر شوروی‌استقبال کنند .

آقای عبدالحسین مسعودانصاری سفیر کبیر شاهنشاهی در مسکوکه اینك مشغول گذراندن مرخصی دو ماهه خود در اروپا است بزودی عازم محل ماموریت خود خواهد شد .

یك مقام سفارت شوروی امروز به خبرنگار ما گفت که «پکوف» فردا تنها وارد تهران میشود وهمسر و وفرزندانش فعلا در مسکو اقامت دارند .

پایان مرخصی

آقای مسعود انصاری روز بیست‌و سوم تیر ماه گذشته بمدت دو ماه با استفاده از مرخصی باروپا رفت و فردا مدت مرخصی دو ماهه او به پایان میرسد و احتمال دارد که ظرف چند روز آینده عازم مسکو شود .

بازرگانی ایران و شوروی

دیشب رادیو مسکو گفتاری در زمینه‌روابط‌بازرگانی‌ایران وشوروی انتشار داد .

رادیو مسکو گفت : اگرصادرات ایران را در نظر بگیریم متوجه میشویم که بیست ودو در صد کالا های صادراتی ایران باتحاد شوروی صادر میشود . در این باره‌میتوان گفت که صادرات ایران باتحـاد شوروی ممکن است افزایش داده شود . زیرا اتحاد شوروی خود رابه لیست اقلام متفرقه بازرگانی مقید نمیسازد . بازرگانی ایران‌باشوروی برای ایران بحدی مفید است که حتی امریکائی ها آنرا اذعان می‌ـ نمایند . چون فعالیت اقتصادی‌ایران بدون در نظر گرفتن آنچه بصنایع نفت مربوط می باشد بطور کلی در نواحی شمالی و مرکزی ایران بعمل می آید لذا حمل و نقل بسیاری از اجناس از بنادر خلیج فارس کاملا گران تمام میشودبهمین دلیل اتحاد شوروی برای تمام کالا های ایرانی که صدور آن بغرب صرف ندارد بازار مهمی محسوب‌می شود.

ذکر این نکته لازمست که بازرگانی اتحاد شوروی با ایران با ریال برآورده و حساب میشود . این امر هم‌ایران را از مصرف‌ارز خلاص‌نموده وموجب تسهیل‌مبادلات بازرگانی حتی وقتی که کشور با مشکلات ارزی مواجه باشد می ـ گردد.

رادیو مسکو سپس گفت :اتحاد شوروی با اینکه قیمت اجناس خود را در طرف مدت سه سال دریافت میکند ، قیمت کالا های وارداتی از ایران را بمحض حمل بشوروی نقدا می پردازد.

رادیو مسکو بعد اظهار داشت : طی سالهای اخیر شوروی یگانـه خریدار سنك های سرب‌ایران‌است . شوروی سنگهای معدنی ایران را بقیمت بیست و پنج در صد بیش از قیمت جهانی خریداری میکند.

رادیو مسکو در دنباله گفتار دیشب خود امتیازات و منافعی از مبادلات بازرگانی ایران با شوروی را شرح داد.

وبا در ایران

بقیه از صفحه اول

تواند صد در صد عدم وجودبیماری وبا را در این بیمار ثابت کند زیرا مقدار زیادی « انتی بیوتیك » در روز های قبل در کشتی به این بیمار خورانده‌انـد مسافـران کشتـی مزبور هنوز در قرنطینه بسر میبرند و تجسسات در کلیه مناطقی کـه احتمال ورود بیماری هست ادامه دارد.

بسته شدن مرز

صدای امریکا ـبرای‌جلوگیری‌از سرایت بیماری‌وبا از پاکستان و افغانستان بایران ، دولت ایران‌مرز خود را با پاکستان بسته است .

وزارت بهداری ایران اعلام داشته است که تاکنون گزارشی از بروز بیماری وبا در ایران نرسیده است. ولی این‌بیماری که‌در پاکستان‌جاری است بمرز های ایران رسیده‌است.

تغییر و تبدیل اشل مالیات بردرآمد

بقیه از صفحه اول

امروز خبرنگار ما اطلاع حاصل کرد که وزارت دارائی طرحی برای تغییر اشل مالیات بر در آمد تهیه کرده که پس از افتتاح مجلس شورایملی‌بعنوان لایحه اشل جدید مالیات بر در آمد تقدیم مجلس خواهد شد .

در طرح مزبور اشل جدید نسبت باشل‌فعلی مالیات‌بر در آمدتغییرات زیادی دارد .

مالیات درآمد های‌مختلف که‌در حال‌حاضر‌براساس‌نسبت‌درصدمعینی پرداخت میشودتغییر و تقلیل‌می‌یابد مثلا در حال حاضر مالیات در آمد ۱۲۰ تا ۱۵۰ هزار تومان ۳۳ در صد است .

این نسبت در صد کم شده واین نسبت بدرآمد بزرك‌دیگر اختصاص داده خواهد شد .

در اشل جدید مالیات بر درآمد تا ۱۵۰ هزار تومان بیشتر از در آمد های بزرك دیگر تغییر وتقلیل پیدا خواهند کرد .

در حال حاضر نسبت به ۵۰ در صد مربوط به در آمد بیش از ۶ میلیون ریال است اما دراشل جدید این نسبت مربوط بدر آمد بیشتر از صد میلیون ریال خواهد شد .

تیمسار سر لشکر ضرغام وزیر دارائی در این مورد به خبرنگار ما گفت :

تغییر اشل جدید به در آمد و تعهدا ت‌خارجی و داخلی کشور هیچگونه لطمه ای نمیزند .

وزارت دارائی با تغییر اشل مالیاتی یك قدم بزرك اصلاحی‌دیگر در قوانین مالیاتی ایران برمیدارد و مسلما در آمد مالیاتی کشور با قانون صحیح افزایش‌بیشتری خواهد یافت .

اشل مالیات بر در آمدی که‌هم اکنون روی آن عمل میشود بشرح زیر است :

تا ۴۸ هزار ریال‌درآمد ازمالیات معاف است .
از ۴۸ر۰۰۰ تا ۱۰۰ر۰۰۰ ریال ۱۲ در صد
از ۱۰۰ر۰۰۱ تا ۲۰۰ر۰۰۰ ریال ۱۵ در صد
از ۲۰۰ر۰۰۱ تا ۳۰۰ر۰۰۰ ریال ۱۸ در صد .
از ۳۰۰ر۰۰۱ تا ۴۰۰ر۰۰۰ ریال ۲۱ در صد
از ۴۰۰ر۰۰۱ تا ۸۰۰ر۰۰۰ ریال ۲۴ در صد
از ۸۰۰ر۰۰۱ تا ۱ر۲۰۰ر۰۰۰ ریال ۳۰ در صد
از ۱ر۲۰۰ر۰۰۱ تا ۱ر۵۰۰ر۰۰۰ ریال ۳۳ در صد
از ۱ر۵۰۰ر۰۰۱ تا ۲ر۰۰۰ر۰۰۰ ریال ۳۶ در صد
از ۲ر۰۰۰ر۰۰۱ تا ۲ر۵۰۰ر۰۰۰ ریال ۴۰ در صد
از ۲ر۵۰۰ر۰۰۱ تا ۳ر۰۰۰ر۰۰۰ ریال ۴۵ در صد
از ۳ر۰۰۰ر۰۰۱ تا ۴ر۰۰۰ر۰۰۰ ریال ۴۶ در صد
از ۴ر۰۰۰ر۰۰۱ تا ۴ر۵۰۰ر۰۰۰ ریال ۴۷ در صد
از ۴ر۵۰۰ر۰۰۱ تا ۵ر۵۰۰ر۰۰۰ ریال ۴۸ در صد
از ۵ر۵۰۰ر۰۰۱ تا ۶ر۰۰۰ر۰۰۰ ریال ۴۹ در صد
از ۶ر۰۰۰ر۰۰۱ به بالا ۵۰ در صد .

سازمان‌جدید کشورهای صادر کننده

بقیه‌از صفحه‌اول

این کنفرانس‌بامدادامروز(دیروز) چهارمین جلسه خود را در سالن شهرداری بغداد تشکیل‌داد .

کنفرانس مزبور شب گذشته نیز جلسه ای تشکیل داده بود در جلسه مذکور مسئله فروش نفت خام از طرف این کشور ها در بازار های خارجی مطرح شد و رسیدگی باین مسئله هنوز هم پایان نیافته است .

کنفرانس مزبورامشب‌نیزتشکیل جلسه خواهد داد و رسیدگی باین مسئله را ادامه خواهد داد .

بطوریکه خبرگزاری‌عراقی‌کسب اطلاع کرده‌است ، هیئت نمایندگی عراق در جلسه امروز (دیروز) پیشنهاد نمود که یك سازمان‌مجهز از کشور های‌صادر کننده‌نفت‌تشکیل گردد . تا برای صدور نفت خام همکاری وسیع و دائمی بین کشور های مزبور برقرار شود و مشکلاتی را که ممکن است در برابر کشور های صادر کننده نفت بوجود آید برطرف نماید .

این کنفرانس هنوز به پیشنهاد عراق رسیدگی مینماید .

تشکیل کمیته فرعی

خبرگزاری فرانسه طی گزارشی از بغدادمیگوید : خبرگزاری‌عراق اطلاع داد که هیئت نمایندگی‌عراق در کنفرانس کشور های‌تولید‌کننده نفت بغداد پیشنهاد کرد که یك‌دفتر دائمی از این کشور ها بوجود آید. وظیفه آن تهیه یك سیاست مشترك در زمینه نفتی میباشد .

خبرگزاری عراق افزود که پیشنهاد نمایندگان عراق اینك در دست مطالعه است همین خبرگزاری اضافه کرد که .. کنفرانس‌درجلسه روز یکشنبه تصمیم گرفت یـك کمیسیون فرعی‌تشکیل‌شود و مسئله تقلیل بهای نفت خام را در بازارهای جهانی مورد بررسی قرار دهد .

تشکیل دفتر دائمی

خبرگزاری یونایتدپرس از بغداد گزارش میدهد امروز (دیروز) کنفرانس نفتی بغداد مرکب از نمایندگان شش ملت جلسات‌سری خود را ادامه دادند .

خبرگزاری عراق گفت یـك کمیته فرعی تشکیل شده تا مسئله تعیین قیمت نفت خام را در بازارهای جهانی مورد مطالعه قرار دهد .

خبرگزاری رسمی عراق همچنین خبرداد که کنفرانس‌مزبورهم‌اکنون در حال بحث و مذاکره پیرامون پیشنهاد عراق برای ایجاد دفتردائمی ملل صادر کننده نفت خام میباشند.

هدف کنفرانس‌نفتی‌بغدادهماهنك ساختن کوشش های کشور های نفت خیز برای از میان بردن کلیه مشکلاتی است که ممکن است کشور های صادر کننده نفت خام‌با آن مواجه شوند .

آگهی تجدید مناقصه

شرکت سهامی کارخانجات قند ایران مناقصه خرید ۳۹قلم لوله‌های بیدرز موردنیاز خودرا تجدید مینماید شرایط و مشخصات مناقصه بدون تغییر در اداره خرید خارجی شرکت واقع در خیابان شاهرضا مقابل فرصت موجود است. پیشنهادات تاآخر وقت اداری روز ۳۰ آبانماه ۱۳۳۹ قبول ودرساعت ده صبح‌روز بعدبازو خوانده خواهد شد.

شرکت در مناقصه بمنزله قبول‌کلیه شرایط مناقصه است.

۱ـ۲ آـ ۲۲۷۹۴

آگهی مناقصه ساختمان‌درمانگاه

اداره بهداری شهرستان یزد ساختمان یکباب درمانگاه را در محوطه بیمارستان پهلوی یزد باشرایط زیر بمناقصه واگذار مینماید

۱ـ ساختمان مذکور مطابق نقشه شماره ۱۳۴ ـ اداره کل مهندسی بهداشت تهران که در اداره مزبور و بهداری یزد موجوداست‌خواهد بود :

۲ـ داوطلبان بایستی قبلا در تهران باداره کل مهندسی بهداشت در یزد بدایره حسابداری بهداری مراجعه و با پرداخت‌دویست ریال نقشه و مشخصات ساختمان و دفترچه واحد بهاء وشرایط قرارداد رادریافت وامضاءنموده بضمیمه‌پیشنهادخودلاك ومهر شده تا ساعت ۱۰ روز شنبه شانزدهم مهر ماه ۳۹ در تهران باداره کل مهندسی بهداشت ودر یزد بدفتر بهداری تسلیم و رسیددریافت دارند

۳ـ پیشنهاد دهندگان باید پیشنهاد خود رادر دو پاکت لاك و مهر شده پاکت الف شامل برك صلاحیت مشخصات فنی ـ شرایطقراردادنقد یاقبض‌سپرده یا تضمین بانکی و پاکت ب شامل واحد بهای کار پیشنهای بشرح فوق تحویل نمایند

۴ـ پیشنهاد دهندگان بایستی مبلغ هفتادو پنج هزار ریال وجه نقد عنوان سپرده مناقصه‌بحساب ۵۰۴۳ بانکملی یزد و یا تضمین بانکی بمدت دو ماه بضمیمه پیشنهاد خود تسلیم نمایند تادر صورت اصابت مناقصه و خودداری از انجام آن بسود اداره بهداری ضبط شود

۵ـ به پیشنهادات فاقد سپرده و یا مشروط و مبهم و یا اینکه بعد از موعد مقرر واصل گردد ترتیب‌اثر داده نخواهد شد

۶ـ کلیه مالیات و عوارض متعلقه و هزینه ثبت قرارداد بر عهده مقاطعه کار خواهد بود

۷ـ تاریخ قرائت پیشنهادات روز دوشنبه بیست و پنجم مهرماه در یزد باحضور نماینده اداره کل مهندسی‌بهداشت وزارت‌بهداری و کمیسیون‌مناقصه خواهد بود : حضور پیشنهاد دهندگان در جلسه آزاد و اداره بهداری در رد و قبول پیشنهادات مختار است

آـ ۲۳۷۵۶

ر.کفیل اداره بهداری شهرستان یزد

از دست همسایه‌ها

مردی قصدخودکشی داشت

همسایه‌ها میگفتند میرزاآقا مست میکند و زن وبچه‌های ما را میزند

دیشب بکلانتری ۲۲ اطلاع رسید که مردی در کنار نهر فیروز آباد با کارد سلاخی قصد خودکشی دارد و مردم قادر نیستند ازوی جلو گیری کنند .

چند پاسبان به محل فرستاده شد و مامورین مشاهده کردند که مردی قسمتی از گلوی خود را بریده است. مامورین کارد را از دست او خارج نموده ویرا بکلانتری بردند .

در کلانتری معلوم‌شد این مرد میرزاآقا عابدینی نژاد نام‌دارد .

آزار همسایه ها

میرزاآقا گفت سه‌نفر ازهمسایگان من بنام فیروز بهادری - اسفندیار پاوری و عیسی مختاری دائما در صدد آزار من هستند و بالاخره کاررابجائی کشانده‌اند که اززندگی خسته شده قصد خودکشی کردم .

سه نفری که میرزاآقا از آنها شکایت داشت بکلانتری احضارشدند ولی آنها گفتند کار بر عکس است زیرا شبها میرزاآقا عابدینی نژاد مست کرده وزن و بچه ما را کتك میزند و بصاحبخانه نیز اجاره نمیدهد و هنگامی که صاحبخانه از او مطالبه پول میکند بچه خردسال خود را لب باغچه‌منزل‌میخواباندوبصاحبخانه‌میگوید الان سر او را خواهم برید و تراقاتل معرفی خواهم کرد .

مامورین میرزاآقا را همراه سه‌نفر همسایگانش برای‌تعیین‌تکلیف‌بدادسرا فرستادند .

مسموم شد

دیشب قنبر بانی مقنی که در داخل چاه کارخانه برق بین‌الملل درخیابان نظام آباد کار میکرد ، بر اثرمسمومیت گاز چاه در گذشت .

جنازه متوفی بوسیله مامورین کلانتری ۱۳ و اداره آتش نشانی از چاه خارج شد و باداره پزشکی‌قانونی انتقال یافت .

خفگی درحوض

دیروز پسربچه ٤ساله‌ای بنام‌محمود ملك‌محمدی فرزند حسن‌براثر خفگی‌در آب در خیابان بی‌سیم نجف آباد درگذشت .

تصادف باکودك

طبق گزارش خبرنگار مادرشهر ری عصر دیروز اتومبیل سواری کرایه شماره ۵۳۰ برانندگی حسن فرزند کاظم باپسر بچه‌شش‌ساله‌ای بنام محمد سلیمانی بشدت‌تصادف کرد و او را بسختی مجروح نمود . مجروح در بیمارستان فیروز آبادی درگذشت .

مرك شیشه‌گر

مرد ۲۹ ساله‌ای‌بنام محمدعلی‌زارعی که دیروز در یك شیشه گر خانه واقع در بخش ۱۵ سوخته بود در بیمارستان حکیم‌الملك در گذشت .

او موقعیکه میخواست موتورشیشه گر خانه را سوخت گیری کند آتش گرفته بود .

باشنیدن خبر ورود شانزدهمین‌نفر

۱۵فرزندعباس‌لباسهای‌پدرشان‌را پاره کردند!

عباس از ترس اینکه بچه‌ها به ۲۵نفر نرسند قصدداشت زهراراطلاق‌بدهدولی‌زهرابچه‌هایش را بضدپدرشان‌شورانید

دیشب میان یك زن ۳۳ ساله بنام زهرا وشوهر ۳۵ ساله‌اش عباس که دارای ۱۵ فرزند هستند بر سر کثرت بچه‌ها زدو خوردی صورت گرفت وکار آنها بکلانتری کشید .

عباس در کلانتری ۱۰ میگفت ۱۸ سال است که با زهرا ازدواج کرده‌ام او د راین مدت۱۵ فرزند که چهارتای آنها دوقلو هستند زائیده است و هنوز هم جوان می‌باشد و میترسم که تا۱۲ سال دیگر بچه های ما به ۲۵ نفر برسد لذا دیروز به زهرا که بمن‌اطلاع داد مجددا آبستن شده است پرخاش کردم و تصمیم گرفتم او را طلاق‌بدهم تا از شر بچه های بعدی آسوده‌شوم.

در اینموقع زهرا بچه ها را تحریك کرد و باتفاق آنها بجان من افتادند و لباسهای مرا پاره پاره کردند .

با مذاکراتی که بعمل آمد زن و شوهر در کلانتری باهم سازش کردند وبرونده‌صبح امروز برای‌اطلاع‌دادسرا ارسال گردید .

فروشنده بجای‌پول کتك، تحویل گرفت

قرار بود بابت ثلث قیمت زمین بفروشنده یك چك بی‌محل داده شود

دیروز ۳نفر مرد درحالیکه‌سرو صورتشان پانسمان شده بود همراه با پرونده ای بدادسرا آمده بودند .

یکی از آنها که محمد نام داشت‌به دادیار دادسرا گفت :

من زمینی در جاده قم دارم ، دیروز به بنگاهی مراجعه کردم تا آنرا بفروشم ، صاحب بنگاه بمن گفت که این قبیل اراضی دیگر بازاری ندارد ولی او حاضر است ثلث قیمت را نقدا بپردازد وبابت یك سوم قیمت هم اتومبیلی بدهد و بقیه را نیز که ۹۰ هزار ریال‌است چکی بدهد که بلامحل است و از بانك برگشته است و وصول آن مشکل میباشد .

شخص معتبر امضا کند

محمدتمیس گفت چون من به پول احتیاج داشتم این پیشنهاد را قبول کردم و باو گفتم‌درصورتی‌چك را قبول میکنم که پشت‌آنرا امضاء کنی و موضوع معامله را هم بنویسی .

صاحب بنگاه گفت من هیچگاه امضا نمیدهم ولی یك آشنای معتبر و مهمی دارم که میگویم پشت چك را امضاء کند . من گفتم آن مرد را بایستی ببینم .

بنگاه دار با تلفن‌باشخصی‌صحبت کرد و چند دقیقه بعد یك جوان ۱۹ ساله که لباسهای‌بسیارشیك‌پوشیده بود درحالیکه‌آواز میخواندوزنجیری دور دستش بسته بود وارد بنگاه‌شد. صاحب بنگاه باو گفت که چك را امضا کند . من قبول نکردم گفتم این ژیگولو اعتبار ندارد و درجیبش یك قازپیدانمیشود دراینموقع‌جوانك بمن حمله کرد و صاحب بنگاه‌نیز باو کمك کرد و دو نفری کتك مفصلی بمن زدند . تااینکه پاسبان محل رسید و این دو نفر را با من بکلانتری و از کلانتری‌باینجا آورد.

اهانت باصالت خانوادگی

در این موقع جوان شیك پوش بدادیار گفت : آقای دادیار این‌مرد به اصالت و نجابت من اهانت کرد من هم او را کتك زدم .

او در جواب‌این سئوال که‌شغلش چیست گفت : فعلا در خانه بابام هستم !

پرونده نزد بازپرس ارسال شد و برای هر ۳ نفربعلت‌منازعه‌دستجمعی قراری‌معادل۵هزار ریال صادرشد .

محکومین دادگاه جنائی

شعبه سوم دادگاه عالی جنائی به پرونده مردی بنام محمد ملا محسنی رسیدگی کرد و او را بعلت مخفی کردن مقداری تریاك بشش ماه حبس و هفده هزار و پانصد ریال جریمه نقدی محکوم کرد .

همچنین سید خلیل سیاه‌پور باتهام داشتن تریاك بشش ماه حبس وپرداخت ده هزار ریال جریمه نقدی محکوم شد .

پسر بچه‌ای گم شده

جعفر حسینی ۱٤ ساله اهل همدان که لباس خشتی بتن و کلاه سبزی بسر و کمی اختلال حواس داشته و ضمنا خوب هم نمیتواند صحبت کند از رو شنبه گذشته تاکنون مفقود شده ، بستگان جعفر از کسانیکه از وی خبری دارند درخواست میکنند بخیابان بی‌سیم نجف‌آباد کوچه پشت‌باغ منزل‌هاشم اخوان یا کلانتری ۲۱ اطلاع‌دهند

حوادث و وقایع

در۲٤ ساعت گذشته

۹نفر دراثر حوادث‌مختلف مجروح شدند

در بیست‌و چهار ساعت گذشته ٥ نفر باسامی رضا کریمیان پور فرزند علی اکبر ، لطیفه رضا فرزند حاجی حسین ، اسماعیل سلمانی فرزند علی اصغر ، یحیی مهربان فرزند حسین و داود توفیقی‌فرزندعباس براثر حوادث رانندگی و یك نفر بنام اشرف گلبار فرزند ابراهیم براثر سوختگی و سه نفر بنام رجبعلی خسروانی فرزند اسداله و غلامرضا بیجارلو فرزند محمد و سیف‌اله عباسی فرزند میرزا عباس براثر سقوط از بلندی مجروح شده‌اند .

حادثه ای که ۱۰ نفر قربانی داشت

عاملین این حادثه در دادگاه جنائی بزندان محکوم شدند

امروز شعبه دوم دادگاه عالی جنائی برای رسیدگی به پرونده دو نفر بنام‌حسن پرستار و وارطان‌یوحنا که سال گذشته باتهام قتل غیر عمد تحت تعقیب دادسرا قرارگرفته بودند تشکیل گردید .

سال گذشته حسن پرستار راننده اتوبوس هنگامیکه با سی‌نفر مسافر از تهران عازم قم بود در سر بالائی حسن آباد قم با کامیونی برانندگی وارطان تصادف کرد .

شدت تصادف باندازه ای زیادبود که اتوبوس بکلی متلاشی گردید و پانزده نفر از مسافرین آن‌بسختی مجروح‌شدندو مجروحین‌به‌بیمارستان انتقال یافتند و هر دو راننده که در این حادثه مقصر بودند دستگیر و با پرونده تحویل دادسرا شدند .

از پانزده نفر مجروحین این حادثه ده نفر درگذشتند و پنجنفر دیگر پس از بهبودی از بیمارستان آزاد شدند .

امروز دادگاه جنائی برای رسیدگی و صدور رای نهائی درمورد این دو راننده تشکیل گردید .

رانندگان هر کدام در جلسه دادگاه دیگری را مقصر دانسته و هیچکدام علت تصادف را بگردن نمیگرفتند .ولی‌طبق محتویات‌پرونده هردو راننده در این تصادف‌مقصر بوده و سرعت‌خارج از اندازه وسائط نقلیه باعث از بین رفتن ده نفر شده بود .

دادگاه هر یك از متهمین را بدو سال‌زندان مجردو پنجسال‌محرومیت از شغل رانندگی و ده هزار ریال غرامت محکوم کرد و در ضمن هر کدام به پرداخت سی هزار ریال جهت‌دادخواست ضرروزیان‌شاکیان خصوصی محکوم شدند .

یکی‌از رانندگان باتفاق وکیل مدافع خود پشت‌سر متهم شاکیان خصوصی دیده میشوند

سقف«ماشین‌دودی!»میدان‌بازی شده!

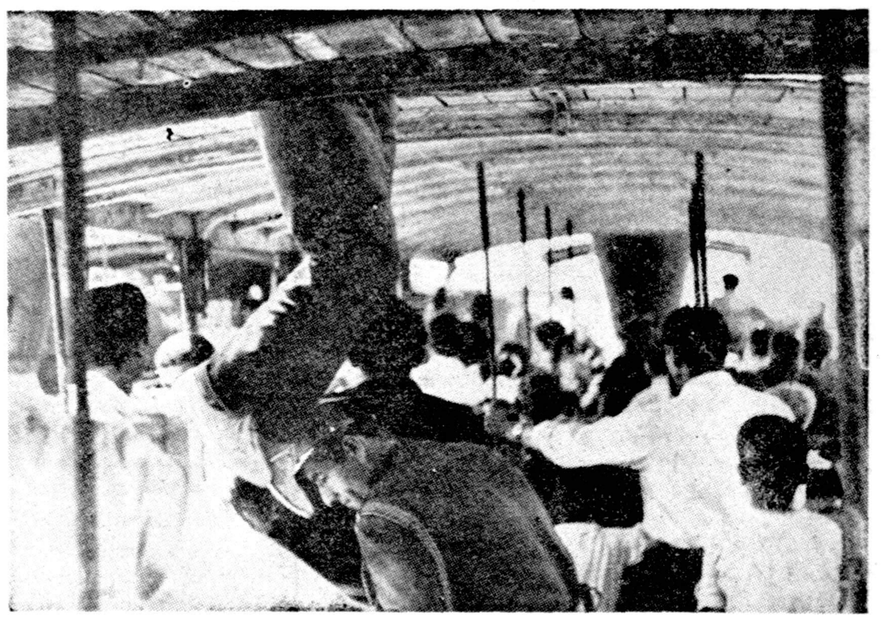

عکسی را که در بالا می بینید یکی از خوانندگان ما بنام آقای حسن درخشان به ضمیمه این نامه فرستاده است :

مدتهاست هر چند روز یکبار دو قسمت حوادث خبری بچشم میخورد که شخصی در زیر چرخهای قطار مسافر بری شهر وی جان سپرده است و راننده قطار دستگیر شده است .

در سفری که در چند روز قبل اینجانب با قطار مزبور نمودم دریافتم که رانندگان قطار بهیچوجه گناهی ندارند و اگر روزی ده نفر هم در زیر چرخهای قطار جان بسپارند نبایستی تعجب کرد ، زیرا در طول راه در حال حرکت دهها نفر بچه وبزرگ خودرا بآن میآویزند و سپس بر روی سقف واگنها رفته میدوند وبازی میکنند و بدون بلیط بر روی سر مسافرین پائین میپرند و دوسه نفر مامورین مربوطه هم بهیچوجه‌قادر بکنترل وضع نیستند (عکسی که به پیوست تقدیم میشود دلیل صادق این مدعاست) و آیا بهتر نیست نرده های اطراف واگنهارا با ورقه های فلزی بپوشانند و مانع آویزان شدن این و آن وبالنتیجه بروز حوادثی ناگوار بشوند؟

***

ما ضمن تشکر از این خواننده محترم انتظار داریم که‌برای جلوگیری از وقوع حوادث سوء در قطار شهر وی پیشنهاد بالا مورد توجه قرار گیرد واگر پوشاندن نرده های‌اطراف واگنها میسر نیست لااقل باندازه کافی مامور برای کنترل عملیاتی که در بالا بآن اشاره شده و علت اصلی وقوع حادثه‌ناگواراست، گماشته‌شود.

نامه عاشقانه ولنگه کفش!

تازه عروس وقتی نامه را پیداکرد چنان بالنگه‌کفش به‌سرشوهرش‌کوبید که شوهرش از بالکن پائین افتاد

دیشب زن جوانی که یك هفته‌پیش عروسی کرده بود یك نامه عاشقانه‌از چمدان شوهرش بدست آورد وازدیدن این نامه باندازه‌ای ناراحت شد که با لنگه کفش آنچنان ضربتی بر سر شوهرش زد که شوهرش از بالکن منزل بهائین سقوط کرد .

این مرد که اکنون در بیمارستان بستری است گفت : نام‌من اسحق‌است و یکهفته پیش با دختری ازدواج کردم دیشب موقعیکه بخانه آمدم همسرم ناراحت بنظر میرسید ، او لحظه‌ای‌بعد نامه‌ای را که از چمدان من پیدا کرده بود بمن داد و سپس چنان با لنگه کفش برسر من کوبید که سرم‌گیج رفت واز پلکان پائین افتادم

نامه جعلی بود

اسحق اضافه کرد : این نامه یك نامه عاشقانه بود که برای من ارسال شده بود ، ولی این نامه را یك‌دختر ننوشته بود بلکه چند سال پیش یکی از دوستانم برای شوخی این نامه را از قول دختری نوشته و برای من فرستاده بود و من آنرا در چمدانم گذاشته بودم .

اسحق در بازجوئی به مامورین کلانتری از همسر خود شکایت کردو پرونده به دادسرا ارسال شد .

مردی‌که ادعای مالکیت مغازه‌های بازار را میکرد

بر سر بازار کشته شد

خبرنگار ما در لاهیجان تلفنی گزارش داد :ساعت ده شب‌گذشته بین حسن آزرمی یکی از اهالی‌قریه لخمجان واقع در ۱۲ کیلو متری لاهیجان و عده ای دیگر از اهالی ملی اختلافات قبلی نزاع و زد و خوردی روی داد و در این زد و خورد حسن آزرمی بضرب چاقو چند نفر بنام برادران محمودی از پای در آمد .

این اختلافات‌ناشی از آن بودکه چندی پیش عده ای از اهالی مغازه های بازار قریه را خریداری کردند و سند مالکیت گرفتند ولی حسن آزرمی ادعا کرد که چندین باب از مغازه های بازار متعلق باوست .

این‌ادعا موجب ایجاد اختلافاتی شد وسر انجام باینجامنتهی گردید که دیشب برادران محمودی در سر بازار لخمجان بر سر حسن آزرمی ریختند و او را با ضربات چاقو از پای در آوردند . تاکنون چندین نفر باتهام‌این قتل دستگیر شده‌اند.

برادر عزیزم رحمان حلوی

٤ روز است از مهاباد به‌تهران آمده‌ام و آدرس شما را نمیدانم‌هر کجا هستید فورا به مسافر خانه حقیقت خیابان ناصر خسرو بیائید .

رحیم حلوی

یك سرتیپ بازنشسته مسموم شد

آخر وقت امروز جنازه تیمسار سرتیپ‌باز نشسته رضا قلی جلایر که در بیمارستان شماره یك ارتش بر اثر مسمومیت در گذشته بود برای معاینه باداره پزشکی قانونی منتقل شد .

کسان متوفی اظهار میداشتند که وی بر اثر مسمومیت غذائی درگذشته است . امعاء و احشاء وی برای‌تعیین علت مسمومیت‌ونوع‌سم‌به آزمایشگاه فرستاده شد.

حوادث شمیران

* ساعت نه و نیم دیشب کرمابه خرم واقع در خیابان نیاوران بعلت نامعلومی آتش گرفت با فعالیت مامورین آتش نشانی پس از نیم ساعت حریق خاموش شد خسارات وارده هنوز معلوم نیست.

●دیروز سه نفرزن بعنوان خرید پارچه بمغازهٔ مرتضی واقع دراول خیابان دولت قلهك رفتند و بدون خرید پارچه خارج شدند ولی پس از خروج آنان صاحب مغازه‌متوجه شد نیمی از پارچه های یکی از قفسه های مغازه‌اش نیست . بدنبال سه نفرزن‌مشتری از مغازه خارج‌شد زنان سارق پارچه ها را در زیر اتومبیلی که در آن نزدیکی بود ریختند و میخواستند فرار کنندولی بوسیله مرتضی وبا کمك مامورین انتظامی دستگیر شدند و باتکمیل پرونده در کلانتری بدادسرای‌ناحیه ۸ شمیران اعزام گردیدند این سه نفر زن از ساکنین حوالی میدان اعدام بودند.

●ساعت نه و نیم دیشب اتومبیل بنز شماره ۱۰۳٦ خط ۱۵برانندگی سید محمد مرتضوی در نزدیکی قلهك با عابری بنام اصغر خطیبی تصادف کرد و او را مجروح نمود. مجروح به بیمارستان اعزام شد.

● ساعت ۷ صبح امروز اتومبیل شماره ۱۰۹۲وزارت پست وتلگراف در سراشیبی جادهٔ قدیمی شمیران نزدیك پل رومی بر اثر سرعت زیاد با یك درخت چنار در کنار جاده بشدت تصادف کرد و سپس‌بوسط خیابان پرتاب گردید . در این تصادف قسمت جلوی اتومبیل‌بکلی خرد شد ولی‌براننده آسیبی نرسید.

بقال فریبکار

شعبه ۳۳ دادگاه جنحه بقالی بنام عبداله را که چندی قبل باتهام‌اغفال زن جوانی تحت تعقیب قرار گرفته بود به ٦ ماه زندان محکوم ساخت .

ده ضربه شلاق

شعبه ۳۳ دادگاه جنحه پسر بچه ۱۳ ساله‌ای بنام بهمن داود زاده را که بدون داشتن گواهی نامه رانندگی براندن موتوسیکلت مبادرت کرده بود به ده ضربه شلاق محکوم کرد .

محمدعلی «نرسس» شد!

دیروز زن ۱۸ ساله‌ای بنام «آمل» به کلانتری شکایت کرد که‌جوانی بنام محمد علی که خود را ارمنی معرفی میکرده ویرا اغفال کرده است .

کلانتری محمد علی را جلب وصبح امروز به دادسرای ناحیه ٥ فرستاد تا تحت تعقیب قرار گیرد . محمد علی خود را به آمل «نرسس» معرفی کرده بود .

سارقی بدوسال زندان محکوم شد

امروزشعبه ۲۸ دادگاه جنحه بپرونده‌دونفر از سارقین سابقه دار تهران بنام حسن معصومی و هوشنك فرزند تقی رسیدگی کرد و اولی رابشش‌ماه حبس تادیبی و دومی رابدوسال زندان محکوم کرد .

هوشنك فرزند تقی که‌بدوسال زندان محکوم شده سابقه فراوانی دراین کار دارد و در آخرین مرحله هنگام سرقت چند تخته قالی در بخش ۹دستگیر گردید.

متهم بقتل دستگیر شد

امروز خبرنگار ما کسب اطلاع کرد که مامورین شعبه یك آگاهی مردی بنام فرج جلیل زاده فرزندمیرزا آقا اهل تبریز را در تهران دستگیر کرده‌اند .

فرج در اردبیل متهم بقتل میباشد و از طرف مقامات قضائی اردبیل تقاضای دستگیری وی شده بود .

جواب سیلی پس‌از ۲۰سال !

دیروز جوانی‌بنام عبداله‌میر عسکری درحالیکه‌مست‌بودبسلاخ خانه‌رفت‌و بجاجی جوادرضائی گفت توبیست سال پیش یك سیلی بگوش پدر من زده‌ای و حالا آمده‌ام از تو انتقام بگیرم .

عبداله پس از گفتن این جملات سیلی محکمی بگوش حاجی‌نواخت و بعد چوبی از آستین خود بیرون کشید و بسر حاجی کوبید .

مامورین عبداله را به کلانتری برده و از آنجا بدادسرا فرستادند .

گران فروشی ناگهانی !

فروشنده باستناد لیست جدید بازرگانی اجناس خود را گران کرد و خریدارهم علیه او شکایت نمود

امروز اولین شکایت یك مصرف‌کننده علیه فروشنده ای که‌باستناد مقررات جدید واردات قیمت کالای خود را ناگهان بالا برده بود بمقامات قضائی رسید .

خریدار که بدادسرای یکی از نواحی آمده بود از یك فروشنده لوازم یدکی اتومبیل شکایت داشت

او میگفت نزد فروشنده ای رفتم ویکی از قطعات یدکی اتومبیل را خواستم . فروشنده قیمت این قطعه را بیش از دفعه پیش حساب کرد و چون اعتراض کردم بمن گفت : مگر در روزنامه هانخواندی که‌سود بازرگانی کالا های وارداتی اضافه شده و دولت از ورود آنها جلوگیری میکند امروز کمپانی وارد کننده هم قیمت‌جنس رابالا برده، منهم‌مجبورم آنرا گران بفروشم و حتی تصمیم دارم یدکی های موجود را در انبار بگذارم و پس از اینکه گرانتر شد بفروش برسانم. شاکی اضافه کرد ناچار قیمت را پرداختم‌و سپس به اینجا آمدم تااز فروشنده شکایت کنم .

مقامات دادسرا این‌شخص رابادارد تثبیت قیمتهای وزارت بازرگانی راهنمائی کردند تاشکایت خود را از آنجا شروع کند و در صورتیکه حرفش صحیح باشد و فروشنده قیمت را بالا برده باشد تحت تعقیب قرار گیرد .

پیش‌بینی وضع هوا

پیش‌بینی وضع‌هوای ایران تاظهر فرداطبق‌گزارش اداره پیش‌بینی کل هواشناسی بدینقرار است :

هوای‌تهران صاف‌توام‌بالکه‌های ابرپیش‌بینی‌میشود .

هوای سواحل دریای‌مازندران کمی تاقسمتی ابری ، هوای سایر نقاط صاف توام با لکه های ابرپیش‌بینی میشود .

حداکثر درجه سرارت هوای تهران در ۲٤ ساعت گذشته ۳۲درجه و حداقل آن۱۹درجه‌سانتیگراد بالای‌صفر بوده‌است .

گرمترین نقاطی که ایستگاه هواشناسی دارند در ۲٤ ساعت گذشته خرم‌آباد باحداکثر ٤٤درجه و خنکترین نقاط شهرستان های تبریز و کرمان و شهرکرد باحداقل ۷درجه سانتیگراد بالای‌صفر بوده است.

۲۰۲۵٦۹
تلفن مستقیم سرویس حوادث

فستیوال سینما سعدی
یك‌اثر عالی از ذوق وظرافت سینمای فرانسه
عروس خیلی خوشگله
LA MARIEE EST TROP BELLE,
برنامه فردا چهارشنبه ۲۳ شهریور (آخرین‌روز)
ازصبح پنج‌شنبه فیلم عظیم تاریخ سینما قایقرانان ولگا
سینماسکوپ - رنگی - دوبله بفارسی
باشرکت : بریژیت باردو - لوئی ژوردان - میشلین‌پرل
ASH.N.A. Co.
آ - ۲۲۸۱۰

اختلافات ورزشی

بقیه از صفحه ۱۴

یك رئیس فدراسیون مسئولیت بسیار مهمی بعهده دارد ، رئیس فدراسیون بهیچوجه نباید روی اغراض شخصی گامهائی بردارد که بودجه ورزشی کشور را حیف و میل نماید و نتیجه ای هم عایدش نشود مثلا فرض کنیم شرکت قهرمانان بوکس ما یا قهرمان دو و میدانی ما در بازیهای المپیك چه نتیجه ای داشت بله اگر تیم ما قوی بود ومیتوانست مقامی کسب کند حتمی می بایستی برم اعزام شود ولی نه اینکه بروند برم ودست از پا درازتر بایران باز گردند روسای فدراسیون‌هاباید توجه‌داشته باشند که این پول ملت است که آنها صرف ورزش کشور میکنند پس باید کوشش نمایند حد اقل گامی نیزبرای‌ورزش کشوربرداشته شود .

باشگاه ها

باشگاه ها نیز برای خود وظایف مشخصی دارند ، بهیچوجه .در کار های ورزشی کشور نباید دخالت کنند زیرا باعث فلج شدن دستگاه خواهد شد و آنارشی در ورزش بوجود می آید، در کشور های‌راقیه و زنده دنیا هیچگاه باشگاه هابرای هدفهای مشخصی رئیس یك فدراسیون را مورد حمله قرار نمی دهند زیرا در ورزش هر کسی‌وظیفه معین و مشخصی دارد ، و اصولا باشگاه های ورزشی حق برنامه کار و پیشنهاد آن بدستگاه های‌ورزشی را ندارندمتاسفانه‌چندی‌قبل باشگاه های ما نشستند و آئین نامه ای نوشتند و باشگاه ها را بدو دسته اختصاصی و عمومی قسمت کردند و گفتند اختصاصی باشگاهی است که از سرمایه دولت اداره می شود و باشگاه عمومی باشگاهی است که با پول شخصی اداره شود . ولی متاسفانه باید عرض کنم بموجب همین آئین نامه باشگاههای عمومی‌نیزباشگاه خصوصی هستند زیرا مثلا ماهی یك سوم مخارج باشگاه را خودشان میدهندو دو سوم بقیه را چه نقدی و چه جنسی از سازمان تندرستی میگیرند سازمان تندرستی پول را از دستگاه های دولتی میگیرد بنا براین آن باشگاههائی که خود را عمومی می دانند بطریق خصوصی اداره میشود

ضعف سازمان تندرسی

آقای کاظمینی اظهارنمود متاسفانه باید متذکر شوم که سازمان تندرسی باوجودیکه شاهنشاه بارها امر فرموده اند که باید ورزش درسراسر ایران توسعه یابد باوجودیکه بارها متذکر شده اند باید در کلیه رشته ها فعالیت شود معهذا سازمان تندرستی فقط در فکر راضی کردن وپول دادن و ضعف نشان دادن در مقابل باشگاهها و فدراسیون و سایر سازمانهای ورزشی بوده است بعقیده من تیمسار دفتری رئیس سازمان در امور نظامی و اداری وارد هستند چون در آنجا همسئله انضباط وجود دارد ولی متاسفانه دورورزش کشور بهیچوجه نتوانستند گامی بردارند زیرا همانطوریکه در بالا اظهار داشتم دورورزش‌بایستی روح دوستی و همکاری و صمیمیت وجود داشته باشد .

مردم

چهارمین عامل شکست ورزشی ایران مسئله تشویق مردم در کلیه رشته های ورزشی است متاسفانه ملت ایران در درجه اول بکشتی و بعد بکس و دورشته دیگر علاقمند هستند بایستی سازمان تندرستی برنامه ای تنظیم کند که مردم ایران بهمان طریقی که برای تماشای کشتی از سر و دوش یکدیگر بالا میروند مثلابتماشای شمشیر بازی یا دو و میدانی نیز علاقه نشان دهند .

اختلاف ورزشی

آقای کاظمینی گفت آخرین و مهمترین مسئله ای که میخواهم بگویم همینجاست باید متاسفانه بگویم ورزش ایران دچار یك هرج‌و مرج و چند دستگی شدیدی است که روز بروز نتایج شوم تری از شکست در المپیك رم نصیب ما خواهد کرد و اگر از این اختلافات جلوگیری نشود بالاخره ورزش کشور مابقهقرا خواهد رفت .

در دستگاههای ورزشی کشور اختلافات بسیار شدیدی که همه از کبر و غرور و خود خواهی‌ناشی میشود وجود دارد ، رئیس باشگاه بارئیس‌فدراسیون‌رئیس فدراسیون با رئیس‌سازمان، ورزشکار بامدیرباشگاه رئیس‌سازمان بافلان‌رئیس فدراسیون رئیس فدراسیون با رئیس فدراسیون تشکیلات ورزشی مثلا الف‌باتشکیلات ورزشی ب - مدیر فلان باشگاه با مدیر باشگاه دیگر همه و همه با یکدیگر اختلاف‌دارندو همین‌اختلافات است که ورزشکاران عزیز ما برم میروند و شکست مایدشان میشود بایستی کلیه دستگاههای ورزشی کشور بایکدیگر همکاری کنند ، بایستی سازمانهای ورزشی کشوراعم ازباشگاهها بازورخانه‌هابافدراسیونها وهمه و همه بدانند باید برای احیای ورزش کشور برای اجرای منویات شاهنشاه گام بردارند تا روزی باز هم ایران بتواند دورورزش دنیاجای خود را باز کند بهر چال این دستگاه ورزش فعلی دیگر نخواهد توانست بحال ورزش مفید باشد .

نکات جالبی ازمسابقات کشتی المپیك

آقای دکتر حاج سید جوادی نماینده مخصوص اطلاعات درالمپیاد ۱۹۶۰ از رم گزارش میدهد

در مسابقات کشتی المپیاد امسال تعداد زیادی از کشورها که سابقه شرکت نداشتند قهرمانان خود را بمیدان آوردند و موفقیتهائی نیز نصیبشان شد . یکی از جالبترین تیم ها تیم کشتی هندوستان بود .

قهرمانان و داوران هندی باهمان لباس های مخصوص خود و ریش و عمامه حاضر شده بودند . یکی از قهرمانان بقدری موهایش بلند بود که نمیتوانست کشتی بگیرد بهمین جهت کلاه مخصوصی که بشکل کلاه شنای خانمها بود بر سر می‌گذاشت و مو های بلند خود رادر زیر آن‌جمع میکرد . وضع‌اودرموقع کشتی با کلاه مزبور بسیار تماشائی بود . بطوریکه اغلب تماشاچیان او را بیکدیگر نشان میدادند .

داور با عمامه

از او جالبتر داور هندی بود که‌با عمامه وریش ولباس بلندروی تشك کشتی حاضر شد . وی سوت‌داوری را بگردن آویخته بود . رئیس فدراسیون جهانی کشتی موقعی که وی بااین هیئت روی تشك حاضر شد بژوری که وی را برای داوری تعیین کرده بود اعتراض‌نمودو گفت داور باید لباس مخصوص (پیراهن و شلوار سفید) بتن داشته باشد . اما چون قبلا نام او جزو لیست بود اجازه دادند که وی بکار خود ادامه دهد منتها بعد از خاتمه‌مسابقه دیگر در مسابقات بعد برای او داوری نگذاشتند .

برات پهلوان

تیم افغانستان نیز اولین بار بود که درمسابقات کشتی‌المپیك‌شرکت میکرد . اما قهرمانان‌افغانی‌آمادگی نداشتند بهمین جهت در دوره‌های اول از جدول‌مسابقات خارج شدند . جالب ترین قیافه در میان قهرمانان افغانی شخصی بود بنام برات‌پهلوان که افغانی ها او را کلان پهلوان یعنی پهلوان بزرك مینامیدند .برات پهلوان دروزنهای‌بالا کشتی‌میگرفت. سن او شاید از پنجاه متجاوز بود و یا حداقل پنجاه‌سال‌داشت . وضع ظاهری او نشان میداد که زمانی کشتی گیر بوده و اگر در المپیاد ۲۵سال قبل شرکت میکرده شاید موفق بکسب امتیازی میشده است. شکم جلو آمده او توجه تماشاچیان را جلب کرده بود . برات پهلوان هم با تمام عناوین خود در دوره های اول از جدول‌مسابقات‌حذف گردید. برات پهلوان نه تنها مسن ترین کشتی گیران بلکه مسن ترین کسی بود که در المپیاد ۱۹۶۰ شرکت کرده بود .

کشتی گیر عینکی

یك قیافه جالب دیگر کشتی‌گیر آرژانتینی بود که عینك ذره بینی درشتی بچشم‌داشت . این کشتی‌گیر درحالیکه عینك خود را بچشم‌داشت روی تشك حاضر شد تا مدت‌چند دقیقه تماشاچیان و داوران از خود میپرسیدند که کشتی‌گیر آرژانتینی چگونه با عینك کشتی‌خواهد گرفت. بعضی ها معتقد بودند که‌اوفراموش کرده‌است عینك خود را بردارد .

بالاخره هم این معما برای تماشاچیان و خصوصاروزنامه‌نگاران حل نشد ، چون حریف او حاضر نگردید و داور دست او را درحالی که عینك بچشم داشت بعنوان‌برنده بلند کرد .

عیال وار

یکی از قهرمانان ایتالیائی که چند تن از رقبای سر سخت خود را باضربه فنی شکست داد هر روز با زن و بچه خود در استادیوم حاضر میشد وباتفاق آنها درصف‌تماشاچیان می‌نشست . وی تالحظه‌ای‌که برای انجام مسابقه احضار میشد بچه‌دو ساله خود را در بغل داشت و وقتی اسم او از بلند گو اعلام میگردید با عجله بچه را بخانم میسپرد . در اینموقع کودك که گویا به بابای خود علاقه زیادی داشت شروع به گریه و زاری میکرد و خیال‌قهرمان عیالوار ایتالیائی را ناراحت‌میساخت.

از او جالب‌تر یك قهرمان کشتی امریکائی بود که میگفتند با زن و ۵ فرزند خود برای انجام مسابقه بایتالیا آمده‌است .

پیروزی کاذب

یکی از کشتی گیران که در دوره های اول از جدول مسابقات خارج شد کار جالبی کرده بود . در اولین کشتی‌چون از دست‌حریف فرار میکرد داور باو اخطار بد داد. در موقع اخطار دادن معمولا داور دست کشتی گیر را بلند میکند تا قضات اطراف اخطار بد را یادداشت کنند . این عمل داور درست‌بموقعی شباهت دارد که داور دست‌قهرمانان را بعنوان برنده بلند میکند .اتفاقا وقتی دست قهرمان مزبور را برای اخطار بد بلند کرد عکاس از او عکس گرفت ، وی کشتی‌را بحریف خود باخت ولی عکسی را که از او گرفته شده بود برای خانواده خود و رفقایش فرستاد و نوشت «هنگامی که داور اولین پیروزی مرا اعلام میکند » !

مادر ورزشها عقب است

همانطور که قبلا پیش بینی شده بود آقای‌رحمانی‌قهرمان دو ومیدانی ایران هیچگونه موفقیتی کسب نکرد - وی در مسابقات دو ومیدانی شرکت کرده ولی رکورد های او نسبت بسایر قهرمانان خیلی پائین بود چنانکه در پرش سه گام وی ۱۴٫۷۰ پرید در حالیکه قهرمانانی که موفق بکسب پیروزی شدند ۲ متر از وی بیشتر رکورد داشتند . رکوردهای رحمانی که‌بعنوان‌بهترین قهرمان دو و میدانی ایران بالمپیك اعزام شده نشان داد که در ورزش دو و میدانی‌که تمام‌کشورهای‌جهان برای آن اهمیت فوق‌العاده‌ای قائل هستند ایران عقب مانده‌است . باید دانست که بیش از تمام ورزشها به دو و میدانی اهمیت داده میشود . بطوریکه استادیوم صد هزار نفری رم که محل انجام ورزشهای دو و میدانی است در روزهای مسابقه از جمعیت مملو میگردید در صورتیکه مسابقات کشتی یا وزنه‌برداری‌حتی هزار نفر هم تماشاچی نداشت .

سه پرچم امریکا

اغلب کشورهائی که ازنظرورزش پیشرفته اند با چندین قهرمان در ورزشهای دوو میدانی‌شرکت کردند و حتی در بعضی از رشته ها دو یا سه قهرمان را شرکت دادند مثلا در پرتاب‌وزنه و صد و ده متربامانع از تیم آمریکا سه‌نفرشرکت کرده بودند و اتفاقا هرسه نفر پیروزشدند ومقام اول و دوم و سوم را بدست آوردند .

هنگام اعطای مدال‌باین‌قهرمانان که بر روی سکوی پیروزی قرار گرفته بودند سه پرچم امریکا به علامت پیروزی سه قهرمان افراشته شد و سرود ملی آمریکارانواختند.

ما یك قهرمان بالمپیك اعزام داشتیم که متاسفانه مبتلا بدرد پا بود و علاوه بر آن رکورد قابل ملاحظه‌ای نداشت . امید است با توجهی که بمسئله ورزش در کشور ما میشود بتوانیم نواقص خود را برطرف سازیم و در آینده جبران گذشته ها را بنمائیم .

بازیهای المپیك ۱۹۶۴

بازیهای المپیك ۱۹۶۴ در توکیو انجام خواهد شد . ژاپنی ها از هم اکنون بتهیه مقدمات پرداخته اند . عده‌ای از متخصصین ژاپنی برای همین منظور در رم هستند و وضع بازیها و تشکیلات وسیع آنرامورد مطالعه قرار میدهند که از این تجربیات استفاده نمایند .

ژاپنی ها با خودتعداد زیادی‌اوراق تبلیغاتی برای المپیاد ۱۹۶۴ توکیو آورده‌اند همچنین هر روز تعداد زیادی بادبزنهای زیبا که بامقوا تهیه شده و در روی آن جمله‌المپیاد ۱۹۶۴ توکیو نقش گردیده در دهکده المپیك و زمینهای ورزش توزیع میشود . گفته میشود از هم اکنون در توکیو عده زیادی رانندگ و راهنما و حتی‌مستخدم‌تربیت‌میشوند که غالبا بدوزبان فرانسه و انگلیسی آشنا خواهند بود ، اما آیا کمیته المپیك ما برای آینده فکری خواهد کرد و یا تمام کار ها را بلحظه‌آخر موکول میکند این بحثی است‌که آینده نشان خواهد داد .

هتل سینا یابزرگترین هتل ایران

با یکصد و پنجاه اطاق لوکس گشایش یافت

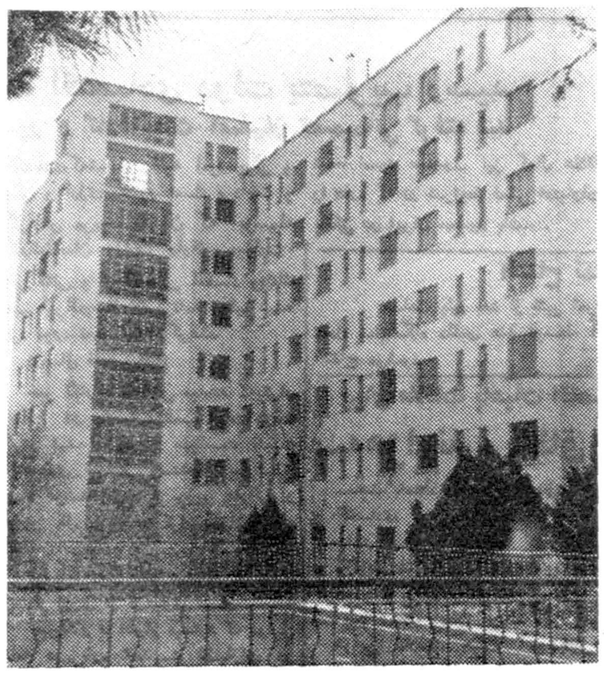

شب گذشته درخیابان‌تخت جمشید بزرگترین هتل‌مدرن‌ایران گشایش یافت در مراسم افتتاح هتل سینا جمعی ازرجال‌و معاریف ونمایندگان سفارتخانه های خارجی و مدیران کل‌و روسای شرکت های خارجی و داخلی مقیم تهران باخانوانشان حضور داشتند .مجلس تا پاسی از شب برقرار بود واز طرف کارکنان هتل ازمدعوین پذیرائی گرمی‌بعمل آمد .

یکصد و پنجاه اطاق

هتل سینااز امروز آماده‌پذیرائی گردید این هتل که از لحاظ ساختمان و تشکیلات داخلی در میان تمام هتل‌های موجود در تهران نظیر ندارد برای اولین بار توانسته است یکصد و پنجاه اطاق را بسبك جدید و مدرن برای پذیرائی از مسافرین آماده‌سازد و اطاقهانمونه‌ای از ذوق و سلیقه ایرانی است ودر حقیقت در اولین برخورد معلوم می شود که هدف نهائی از گشایش‌هتل حفظ حیثیت کشور ما در مقابل خارجیانی است که در اولین‌لحظه ورود بتهران بدنبال یك هتل مدرن میگردند.

حمام کامل

هر یك از اطاقها بحمام کامل مجهز است و این پیش بینی برای اولین بار در ساختمان یك هتل‌اجرا گردید و در کلیه اطاقها رادیو - تلفن نصب گردیده است.

فرش ایران

اداره کنندگان هتل طبق یك طرح منظمی و از نظر اینکه این محل مورد بازدید کلیه خارجیانی خواهد بود که بکشور ما وارد می‌کردند کف اطاقها و سالنها را با بهترین نوع قالیهای ایرانی مفروش ساخته‌اند و با این ترتیب دراولین برخورد این موضوع بنظر می‌آید که یك‌بازدید کوتاه از هتل‌بهترین تبلیغ را برای معرفی قالی ایران بکشور های خارجی در بر خواهد داشت .

شب‌گذشته نمایندگیهای‌خارجی و بانوان آنان از کلیه اطاقهای‌هتل بازدید کردند و این امر در لابلای گفتگو های آنان کاملا بچشم می‌خورد و معلوم بود که بازدید ازهتل و ملاحظه قالیهای اطاقها شهرت قالیهای نفیس ایران را که درتمام جهان معروف است در خاطرآنان تجدید کرده است.

رستوران و بار

هتل سینا رستوران و بارمدرنی دارد آشپزخانه های مجهزبامدرن‌ترین وسائل غذا های مورد لزوم رستوران و بار را تهیه مینماید مدعوین مدتها سرگرم گردش در سالن رستوران و بار هتل بودند که فوق العاده مورد توجه آنان‌واقع شد .

رفت و آمد در هتل

هتل سینا که از یك ساختمان عظیم ده طبقه تشکیل شده است ارتباط اطاقها را بوسیله آسانسور تامین کرده است و مسافرین بااین وسائل در طبقات مختلف جا بجا شده و هر کس در سالن مربوط بخود توقف مینماید آسانسور های متعددی در تمام‌مدت شبانه روز در طبقات هتل رفت و آمد میکنندواین آسانسور ها شب گذشته وسیله تفریحی خوبی برای مدعوین شده بود.

باغ وسیع

هتل سینا در گوشه باغ مشجری که مساحت وسیعی دارد ساخته‌شده ضلع جنوبی هتل با خیابانهای‌زیبای تخت جمشید و پهلوی مربوط‌میشود و هتل از سه سمت دیگر به باغ باصفائی که گردشگاه هتل است راه دارد در داخل این باغ برخلاف سایر هتل ها وضع همه چیزعوض شده‌است و هوای صاف باغ هتل موضوع قابل توجهی است که در سایر هتل های تهران کمتر بچشم میخورد و این امربیش از هرچیز دیگری توجه بازدید کنندگان را بخود معطوف داشته بود .

استخر هتل

در باغ هتل سینا استخر بزرگی ساخته اند که باین هتل صفا میدهد مهمانان ازاستخرنیزمیتوانندااستفاده کنند و این تشکیلات هتل‌سینارا در شهر تهران ممتاز ساخته و با وجود صرف هزینه سنگین که‌برای ساختمان هتل بکار رفته است بنظر میاید که خواه و ناخواه‌گشایش‌هتل براهمیت مرکز کشور ما که چنین هتلی در آن احداث شده است میافزاید

سرویس منظم

هتل سینا برای مهمانان خود سرویس های منظمی دایر کرده‌است این سرویس ها تحت‌نظرمتخصصین امر همواره از واردین پذیرائی خواهد کرد شب گذشته‌تمام‌جزئیات هتل مورد بحث‌و گفتگوی مدعوین قرار گرفت و تائید کردند که‌این هتل از لحاظ ساختمان و وسائل تاسیسات در تهران و سایر شهرها منحصر بفرد است

پارکینك هتل

هتل سینا طوری ساخته شده‌است که اتومبیل های مسافرین‌در آن‌راه دارد در سمت شرقی هتل خیابان وسیعی احداث شده‌است تا وسائط نقلیه‌واردین رادرآن‌خیابان پارکینك نمایند بااین ابتکار قسمت عمده محدودیت هتل‌ها که‌نداشتن‌پارکینك است در این هتل جدید و مدرن بطور کلی رفع شده‌است .

شب گذشته رجال و معاریف و خارجیان مقیم‌تهران‌وافرادسرشناس پایتخت باتفاق بانوان خود از هتل بازدید و از کلیه اطاقهادیدن‌کردند ذوق و سلیقه اداره کنندگان هتل مورد تائید عموم حضار واقع‌شده .

بعداز سه‌اثر بزرك عالم سینما : جنك و صلح - برادران کارامازوف - طوفان

بالاخره از پس فردا صبح در سینماهای **آسیا - سعدی**

بزرگترین پدیده تاریخ سینما از زندگی مردم‌روسیه تزاری

سینماسکوپ

رنگی

دوبله بفارسی

باشرکت مشهورترین هنرپیشگان جهان : جون‌درك - دان آدامز

الیزامارتینلی - شارل‌وانل - ریك‌باتاگلیا - گرت‌فروبه

این فیلم بعنوان بزرگترین و عالی‌ترین اثر تاریخ سینماکه از دوران روسیه پس‌از انقلاب تهیه‌گردیده شناخته شده وسرلوحه لیست‌کمپانی پارامونت برای سال ۱۹۶۰ درآمریکا میباشد ودرسال جاری بالاترین فروش را درکلیه کشورهای اروپا درمیان آثار بدست آورده است

محصول مشترك : فرانسه - ایتالیا - آلمان آ-۲۲۸۲۲ ASH.H.A. Co

انتخابات

در وزارت دارائی

امروز از طرف وزارت دارائی انتصابات زیر در اداره کل اطلاعات وانتشارات و امور پارلمانی انجام گرفت .

آقای منصور طهماسبی بمعاونت اداره کل اطلاعات و انتشارات امور پارلمانی

آقای ضیاء الدین مرعشی بسمت ریاست اداره مطبوعات

آقای حسین وانقی بریاست اداره اطلاعات

آقای عزیز الله کوکبی بریاست اداره امور عمومی

وزیر مختار ایران به پراك رفت

ساعت۹صبح امروزآقای محمدگودرزی وزیر مختار جدید ایران در چکسلواکی باهواپیما عازم پراك شد.

در فرودگاه آقای آرام وزیرسابق خارجه معاونین سیاسی و اداری وعده‌ای از روساءو کارمندان وزارت خارجه ودوستان از آقای گودرزی مشایعت کردند.

وزیر مختار جدید ایران در چکسلواکی قبلا مدیر کل اداری وزارت خارجه بود.

دهمین فروشگاه تدارکات درخیابان ری افتتاح شد

در ساعت نه و نیم بعد از ظهردیروز وزیر دارائی فروشگاه جنوب سازمان تدارکات کل کشور را در خیابان ری جنب کوچه آبشار افتتاح کرد .

در این مراسم معاونین وزارت دارائی و مدیران کل آن وزارتخانه حضور داشتند

آقای جواد طباطبائی مدیر کل وزارت دارائی ضمن گزارش خود اظهار داشت این دهمین فروشگاه سازمان تدارکات در تهران است . امیدواریم تاپایان سال‌باز هم‌چندفروشگاه‌دیگر درنقاط‌مختلف شهرتهران بمنظور رفاه کارمندان افتتاح یابد.

فروشگاه مزبور از صبح امروز رسما شروع بکار کرد .

ارسال کتب دبستانی مجانی بشهرستانها

وزارت فرهنك از سه سال قبل برای کلاسهای اول تا چهارم ابتدائی با همکاری سازمان شاهنشاهی خدمات اجتماعی کتابهائی‌مطابق‌آخرین متدآموزش و پرورش تهیه نموده و بطور مجانی در اختیار دانش آموزان دبستانهای کشور قرار داده است در سال جاری‌نیز تعداد ۴٫۵۰۰٫۰۰۰ جلد کتاب چهارم کلاس اول ابتدائی که شامل کتابهای فارسی - حساب - علم‌الاشیاء می‌باشد چاپ و بکلیه شهرستانها و دبستانهای ایران در خارج از کشور ارسال شده‌است.

همچنین نسبت بچاپ ۱۶ جلد کتاب برای کلاسهای۵ و۶ ابتدائی با مطالب مفید و عکسهای جالب اقدام شده که با قیمت بسیار نازلی در اختیار دانش آموزان قرار گرفته است .

صدی دو تعداد این کتابها بین ادارات فرهنك شهرستانها توزیع گردیده که بطور رایگان در اختیار دانش آموزان بی بضاعت‌گذاشته‌شود.

درجلسات شورای علمی سنتو

لندن-۱۳ سپتامبر - شورای علمی سنتو در تعلیمات آخر هفته گزارشی درمورد کار انستیتوی علوم هفته‌ای سنتو در تهران را که توسط‌مدیر آن آقای ه.ا. مك‌کای داده‌شداستماع نمود. شورابه بررسی برنامه آموزشی و تحقیقاتی انستیتو درباره موارد استفاده مسالمت آمیز انرژی اتمی درایران پاکستان و ترکیه پرداخت.

درضمن شورا طرق توسعه برنامه تحقیقی انستیتو را مورد مطالعه قرارداد این مطلب بدنبال اختصاص ۷۵۰۰ لیره اضافی برای ابزار وآلات جدید در سال جاری انجام شد.

نمایندگان در جلسه شورای علمی عبارت بودند از دکتر بازرگان از دانشگاه تبریز آقای عثمانی رئیس کمیسیون انرژی اتمی پاکستان (ازپاکستان) پروفسور ب .تاینیل از دانشگاه آنکارا وسرجان کاکرافت مدیر سابق تاسیسات تحقیقات انرژی اتمی انگلستان در هارول .

هنرستان‌عالی هنرهای تزئینی

درسال تحصیلی ۴۰-۳۹ برای‌کلاس اول دوره‌مشترك هنرجو میپذیرد .

فارغ‌التحصیلان هنرستانهای هنرهای زیبا (تهران و شهرستانها) جهت ثبت نام وکسب اطلاعات بیشترهمه روزه ازساعت ۸ تا ۱۲ صبح از روزیکشنبه ۲۷ شهریور ماه جاری درخیابان شمیران زیر سینما مولن‌روژ ،کوچه گوهر بدفتر هنرستانعالی هنرهای تزئینی مراجعه نمایند اداره آموزش وهنرهای‌ملی هنرهای‌زیبای‌کشور

۱-۱۰ آ- ۲۲۷۹۰

شاهنشاه وعلیا حضرت فرح به‌نوشهر بازگشتند

طبق گزارش تلفنی خبرنگار ما از نوشهر عصر دیروز اعلیحضرت همایونی پس از انجام مراسم اعطای اسناد مالکیت کشاورزان در راسر باتفاق علیاحضرت ملکه فرح وملتزمین رکاب با هواپیما به نوشهر بازگشتند.

شاهنشاه و ملکه یکسر به اقامتگاه اختصاصی واقع در اسکله نوشهر تشریف فرما شدند و شب برای استراحت به کشتی سلطنتی شهسوار رفتند.

درجلسه دیشب هیات دولت

سیاست تثبیت اقتصادی دولت بتصویب رسید

برای کمك به صنایع کشور و کارخانجات اصفهان تصمیماتی گرفته شد

ساعت پنج بعد از ظهر دیروز جلسه هیئت وزیران برای رسیدگی بامور اقتصادی کشور تشکیل شد.

آقایان حسنعلی منصور دبیر کل شورایعالی اقتصاد، کاشانی رئیس بانك مرکزی، مجیدیان رئیس بانك ملی‌ودکتر مقدم معاون‌وزارت‌بازرگانی نیز در جلسهٔ هیئت وزیران حضور داشتند.

در این جلسه گزارش دبیرخانه شورایعالی اقتصاددرمورد نحوه حمایت ازصنایع‌داخلی مطرح‌شدوباپیشنهادات آن موافقت گردید.

درباره صنایع نساجی بطور اخص مذاکرات مفصلی بعمل آمد وگزارش صنایع و معادن مورد بررسی قرار گرفت و درمورد صنایع نساجی کشور بخصوص صنایع نساجی اصفهان تصمیمات‌لازم گرفته شد.

سپس جلسه هیئت دولت بمدت‌سه ساعت درپیرامون سیاست تثبیت اقتصادی که‌شامل کلیه امور پولی و مالی و ارزی کشور است پرداخت و گزارش مربوط به آن که بوسیله کارشناسان وزارت دارائی، وزارت بازرگانی و شورایعالی اقتصاد وبانك ملی ایران‌وسازمان برنامه تنظیم شده بود مورد تصویب‌قرار گرفت.

ارسال نامه ببانك

خبرنگار ما گزارش میدهد که‌بقرار اطلاع در جلسه دیشب هیات دولت قرار شده در مورد سیاست تثبیت اقتصادی نامه‌ای بصندوق بین‌الملل پول نوشته شود و وزیر دارائی و مدیر کل بانك مرکزی آنرا امضاء کنند.

ارسال این نامه بمنظور دریافت اعتبار ارزی از صندوق است.

خبرنگار ما اظهار میدارد که دراین نامه در باره تحدید اعتبارات در ایران توضیحات کافی بصندوق داده شده است صندوق نیز کمال علاقه را دارد که در شرایط فعلی اعتبارات بانکی در ایران محدود باشد.

درمجمع عمومی فوق‌العاده بانك ملی

اعضای شورایعالی و هیات نظارت تعیین شدند

صبح امروز مجمع عمومی فوق‌العاده بانك ملی‌تشکیل شد.

وزرای دارائی، صنایع و معادن و دادگستری بعنوان صاحبان سهام حضور داشتند در این جلسه آقایان سروری. عرفان. مخبر فرهمند. نقوی. جلال شادمان. مهندس خسرو هدایت. علی معتمدی بعنوان اعضاءشورایعالی وآقایان نظام‌الدین امامی و صادق وثیقی، دکتر احمد مقبل، دکتر مرتضی آزموده و احمد فرامرزی بمدت یکسال بعنوان هیات نظارت انتخاب شدند.

بانك عمران ضمیمه بنیاد پهلوی میشود

بدستور شاهنشاه بانك عمران ضمیمه بنیاد پهلوی شده وامور آن زیرنظر آقای بهبهانیان مدیرعامل بنیاد پهلوی خواهدبود.

بطوریکه خبرنگار ما گزارش میدهد قرار است بزودی درتشکیلات بانك تغییراتی داده شود تابانك بهتراز گذشته بتواند وظایفی را که بعهده دارد انجام دهد.

شهرداری دوهزارخروار زغال‌خریده‌است

اقدام شهرداری برای تثبیت نرخ زغال صورت گرفته

امروز خبرنگار ما کسب اطلاع کرد که شهرداری تهران در سال جاری دو هزار خروار زغال خریداری کرده است.

مقامات شهرداری، درباره خرید زغال گفتند که چون همه ساله برای تثبیت نرخ زغال و کمك بمستمندان مقداری زغال خریداری میشود و این زغال اگر در فصل تابستان خریداری شود بصرفه شهرداری است بدین لحاظ از هم‌اکنون مامورین مربوط مشغول خرید زغال گردیده‌اند تا در فصل زمستان که راهها مسدود میشود وحمل زغال‌وخرید مقدار زیادی از آن موجب ترقی‌قیمت‌میگردد شهرداری با اشکال روبرو نشود

تبریکات

تیمسار معظم سرلشکر ضرغام وزیر محترم دارائی

انتصاب آقای جعفر معظمی راکه یکی از جوانان تحصیل کردهو لایق وزارت دارائی میباشند بریاست اداره دارائی شهرستان اردبیل صمیمانه تبریك عرض مینمائیم.

احمد فیروزی - منصور اسلامی - محسن شعبان - حسین بداغی - اسکندر بیاتی - شاپور خلیلی - فقیه - منصور معتمد شیرازی - حبیب‌اله بانکیان - هاشم صدیق - صادق مشایخی - فرامرز خسروانی - احمد شعبان - مرتضی سهیلی - مصطفی مرتضوی.

تیمسار سرتیپ بیگلری فرماندهی معظم دانشگاه پلیس

انتصاب عالی جناب را بفرماندهی دانشگاه پلیس صمیمانه تبریك عرض مینماید.

سروان جابری

تیمسار سرتیپ بیگلری فرماندهی معظم دانشگاه پلیس

انتصاب فرماندهی محبوب را صمیمانه تبریك عرض مینماید.

سروان حسابی — آ-۲۰۳۲۹

تیمسار معظم سپهبد علوی مقدم

انتخاب آن تیمسار رابوزارت کشور و انتصاب تیمسار سرتیپ امیر انصاری را بریاست کل شهربانی که نشانه حسن انتخاب است صمیمانه تبریك میگوید.

عباس دواچی

سپاس و تبریك

کلیه افراد صنف حمل‌ونقل باسابقه اعتمادی که‌از مراتب کاردانی ولیاقت و مردمداری تیمسار امیرانصاری دارند با تعیین ایشان بریاست‌کل شهربانی ازتیمسار سپهبد علوی‌مقدم وزیر محترم کشور سپاسگزاری کردهوبه تیمساران معظم تبریك عرض‌نموده و امیدواریم که تحت‌توجهات بندگان اعلیحضرت همایونی سازمان شهربانی و پلیس به خدمات‌بیشتری نائل‌آید.

هیئت مدیره سندیکای صنف‌حمل‌ونقل

باطلاع کلیه اقوام و دوستان میرساند که تشییع جنازه مرحوم تیمسار سرتیپ رضاقلی جلایر با تشریفات نظامی در ساعت سه و نیم بعداز ظهر روز چهارشنبه ۲۳ شهریورماه از مسجد سپهسالار بعمل خواهد آمد

خانواده جلایر و اعلم — آ-۲۰۴۰۱

شکایات از (۰۸) را به تلفن‌های شماره

۲۹۰۲۹ و ۲۹۰۲۰ و ۵۸۱۹۸۹ اطلاع دهید

آ-۱۹۹۴۷ ۲-۵

اطاق بازرگانی از دولت تقاضاکرد:

کمیته‌ای برای تعیین بهای تمام شده محصولات داخلی تشکیل شود

روز گذشته هیئت رئیسه اطاق بازرگانی تهران برای رسیدگی به تقاضای جدید صاحبان صنایع نساجی و روغن نباتی جلسه ای تشکیل‌داد.

آقای مهدی لاری نایب رئیس اطاق بازرگانی در مورد تقاضای کارخانه های مزبور گفت صاحبان صنایع نساجی و روغن نباتی تقاضا دارند که دولت کمیته ای تعیین کند تا بقیمت تمام شده فرآورده های آنها رسیدگی نماید البته این هیئت باید از کار شناسان مجرب باشند تا بتوانند بدقت و درستی قیمت تمام شده جنس را معلوم کنند بعد از آنکه قیمت معلوم شد منفعتی عادلانه برای صاحب کار خانه تعیین کنند این قیمت را بعنوان قیمت ثابت آن اعلام دارند وبعد وظیفه دولت باشد که زمینه برای فروش اجناس مزبور فراهم سازد. هیئت رئیسه اطاق بازرگانی این نظریات را صحیح تشخیص داد و همان وااز دولت تقاضا خواهد کرد.

افتتاح نمایشگاه هند

ساعت پنج بعد از ظهر امروز نمایشگاه محصولات شیمیائی هند در محل نمایشگاه دائمی هند توسط آقای مهندس شریف امامی نخست‌وزیر افتتاح میشود.

برای ملاقات باهیات اقتصادی آمریکا

سه‌هزارنفر باطاق بازرگانی‌دعوت‌شدند

ساعت ۹ بامداد امروز هیئت‌بازرگانی و اقتصادی آمریکا باتفاق وابسته اقتصادی سفارت آمریکا در ایران در وزارت صنایع و معادن حضور پیدا کرده و از آقای دکتر ضیائی وزیر صنایع‌و معادن دیدن کردند.

دراین ملاقات هیئت آمریکائی دربارهٔ‌صنایع ایران و اینکه صنایع ایران چه احتیاجاتی دارند و چگونه بازرگانان آمریکا می‌توانند بصنایع ایران کمك کنند مذاکره کردند.

در این جلسه آقای دکتر طاهر ضیائی وزیر صنایع و معادن اطلاعات جامعی درباره صنایع ایران در اختیار هیئت بازرگانی و اقتصادی آمریکا گذاردند.

در ساعت ده و نیم هیئت بازرگانی امریکا باتفاق وابسته اقتصادی‌سفارت آمریکا در سازمان برنامه حضور یافته وبا آقای مهندس خسرو هدایت وزیر مشاوروقائم مقام نخست‌وزیر درسازمان برنامه ملاقات نمودند در این ملاقات که بیش از دو ساعت طول کشید اطلاعات کاملی از وضع برنامه‌های عمرانی کشور و فعالیت های سازمان برنامه د راختیار اعضای هیئت گذاشته شد.

هیئت اقتصادی آمریکا فردا بعداز ظهر با اصناف مختلف و بازرگانان که در حدود سه هزار نفر میشونددر اطاق بازرگانی آشنا خواهند شد.

این آشنائی مقدماتی است و از فردای آنروز یعنی از روز پنجشنبه هیئت اقتصادی در محل کار خود که د رهمان ساختمان اطاق بازرگانی‌است بادسته های مختلف بازرگانان واصناف وصاحبان‌صنایع مدیران‌بانکها ورجال اقتصادی‌ملاقات و مذاکره‌خواهندنمود.

اساس مذاکرات در اطراف‌سرمایه گذاری خصوصی در ایران و مبادله کالا بین ایران و آمریکا میباشد.

سعی‌میکنم کشور

بقیه از صفحه اول

بخواهیم در هارا بروی خود ببندیم ورابطه خود را با مردم قطع کنیم کاری از پیش نخواهد رفت باید از نیرو های موجود در کشوراعم از نیروی انسانی شهر ها و دهات واز امکانات وزارت کشاورزی و سایر دستگاههابرای حل‌مشکلات کشاورزی استفاده کنیم.

ما دردوهله‌اول احتیاج بمحصولات درجه اول کشاورزی مانند گندم داریم تادیگر از خارج غله بکشور وارد نشود. بتولید سایر محصولات کشاورزی مانند میوه و سبزی نیز احتیاج است تولید آنها را هم بالا ببریم که بتوانیم حد اقل از واردات کشاورزی بی نیاز باشیم و برای ازدیاد صادرات نیز به محصولات کشاورزی بیشتر نیاز داریم و می خواهیم این احتیاج را در مدت کوتاهی رفع کنیم و با کمك سازمان برنامه وبانك کشاورزی امید واریم برنامه دولت در این مورد اجرا شود.

البته ما فقط بانتظار کمك سازمان برنامه و سایر دستگاه ها نخواهیم نشست بلکه با اصلاح خاك یعنی با زهکشی و کود شیمیائی و غیره سطح کشت را بالا خواهیم برد و با همین اقدامات کوچك خود من در چند ساله اخیر که کشاورزی میکردم موفق شدم سطح تولید را دو تا سه برابر کنم.

وزیر کشاورزی بعد راجع بقانون اصلاحات ارضی گفت این قانون به دستور شاهنشاه تهیه و تصویب شده و وزارت کشاورزی ماموراجرای آن است و اقدامات شاهنشاه در تقسیم املاك اختصاصی نمونه خوبی برای ما خواهد بود.

دانش آموزان

بقیه‌از صفحه‌اول

کشور معرفی شده‌اند قرار گرفته و تعلیمات لازمه را فرا گرفته‌اند.

سوم - از سال گذشته عده‌ای بازرس مخفی از طرف فرهنگ‌تهران ماموریت یافته‌اند که در ساعات درس‌اماکنی از قبیل سینما ها ویا سایر محافلی که محل رفت وآمد دانش آموزان است کنترل نموده و در صورتی که دانش آموزی در ساعت درس غیبت کرده وبااینگونه مجامع آمده باشد توسط بازرسان اداره بمدارس مربوطه معرفی‌خواهند شد تابا او طبق آئین نامه‌آموزشگاه ها رفتار شود.

مسئله مهم اینست که اولیای دانش آموزان فرزندانشانرا ازساعت ۸ صبح تا ۱۲ و از۲تا ۵ بعد ازظهر به موسسات فرهنگی میسپارند و انتظار دارند که ما این امانت را بدرستی به آنها باز گردانیم و این امر جز با همکاری پلیس و مامورین مربوطه بنحو احسن انجام نخواهد یافت و بمدیران مدارس دستورداده شده است که در ساعت درس‌بهیچ عنوان دانش آموزی نباید خارج شود و در صورت تخلف بازرسان جلو آنهارا گرفته‌ومورد بازخواست قرار خواهند داد.

معرفی به فرهنگ

مدیر کل‌فرهنگ استان تهران‌در پایان از پلیس خواست که اگر محصلی خلاف نمود که مستلزم مجازات قانونی شدید نباشد او را باداره فرهنگ معرفی نمایند تاوسیله مدیران نسبت براهنمائی او اقدام شود و حتی المقدور از جلب‌محصلین بکلانتری خودداری نمایند.

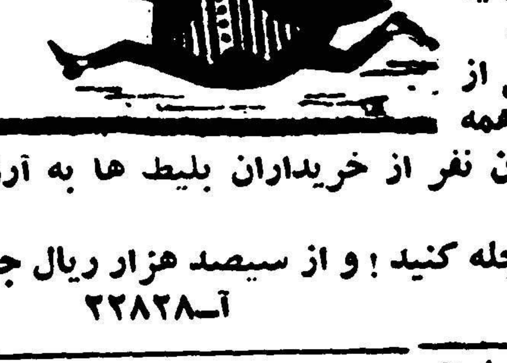

فقط با دو تا اسکناس تکتومنی...! بسرعت برق و بادبطرف بلیطهای بخت آزمائی ملی..! ساعت چهارونیم بعد از ظهر فردا... با پخش برنامه جالبی از رادیو ایران مانند همه چهار شنبه ها هزاران نفر از خریداران بلیط ها به آرزوی خود می رسند....

مانند این آقا عجله کنید! و از سیصد هزار ریال جایزه بهره مند شوید.

آ-۲۲۸۲۸

دکتر عزیز سینائی

امراض داخلی اطفال پذیرائی صبح و عصر سی‌متری چهارراه حشمت‌الدوله

آ-۱۹۵۴۷ ۱-۱۰

روزنامه دیپلمات

چهارشنبه‌ها خواندنی‌است

آ-۲۰۳۴۹

گرمای‌شدیددر جنوب

- **دراهواز و خرمشهر بطور ناگهانی هوا گرم وشرجی شد**
- **از فرط گرما عرق از سرو‌روی مردم میریزد**
- **عده‌ای از اهالی خرمشهر فقط با زیرپیراهن و زیر شلوار سرکار رفتند**

خبرنگار ما در خرمشهر گزارش میدهد با اینکه در اغلب‌شهرستانهای کشور شدت گرمای هوا کاهش یافته و در شهرستانهای شمالی بر اثر بارندگی هوا رو بسردی گذاشته است معهذا هوای شهرستان خرمشهر در این چند روزه بشدت گرم و شرجی شده است.

گرمای شدید هوا و بخار آب موجود در هوا بحدی استکه در تمام مدت شبانه روز عرق از سر و روی مردم جاری است گرما وشدت شرجی بودن هوا در این فصل سال در خرمشهر بی سابقه است و هیچگاه سابقه نداشته است که تا این‌تاریخ هوای این‌شهرستان‌گرم‌وبشدت‌شرجی باشد.

امروز عدهٔ زیادی از اهالی بر اثر گرمای شدید و شرجی بودن هوا با زیر پیراهن و شلوار بر سر کار رفتندو جمعی هم از فرط‌گرماپپوشیدن یك شلوار اکتفا کردند.

گرما در اهواز

خبرنگار ما در اهواز تلفنی‌گزارش داد هوای اهواز از چند روز پیش رو بگرمی گذاشت وبخار آب در هوای این شهرستان نیز افزایش یافت ولی امروز گرما و شرجی بودن هوابحدی رسیده است که تنفس در چنین هوای سنگین و خفقان آوری‌مشکل‌شده است.

در بندر بوشهر

گزارش خبرنگار ما در بنادر جنوب حاکی استکه هوای بندر بوشهر و سایر بنادر جنوب همچنان گرم و شرجی است و از دو روز قبل تاکنون این گرما و شرجی بودن‌هوا افزایش یافته و موجب ناراحتی مردم گردیده است.

سخنگوی وزارت بهداری گفت:

سم دفع آفات‌نباتی موجب مرك عده‌ای‌شده

درمازندران تاکنون ۶۰نفر مسموم و ۵نفر تلف شده‌اند

سخنگوی وزارت‌بهداری‌امروزاطلاع داد که ۶۰ نفر درمازندران از یك‌سم دفع آفات نباتی مسموم و ۵ نفر تلف شده‌اند:

آقای دکتر ناوی مدیر کل وزارت بهداری امروز بخبرنگار ما گفت: اخیرا سمی بنام «پاراسیون» درکشور باعث مرك و میر شده است. از این سم برای جلوگیری از آفات نباتی استفاده میشود درحال‌حاضر رقم‌درشت درآمد ساکنین استانهای شمال به خصوص شهرستانهای‌مازندران‌وتنکابن و شهسوار از راه باغ داری و فروش مرکبات است اهالی این نواحی برای اینکه از شر آفات مختلف نباتی محفوظ بمانند مجبور به سمپاشی و استفاده‌ازترکیبات بسیارشدیدشیمیائی میباشند گرچه بعضی از این سموم برای انسان خطرناك نیستندلیکن پاره‌ای از آنها از قبیل «پاراسیون» زهربسیار شدیدی است که تاکنون موجب مرك‌و میر عده زیادی شده است.

عدم وقوف

در ممالك مترقی برای استعمال این ماده حشره کش احتیاطهای لازم می شود.

ولی دهاقین مازندرانی بعلت عدم وقوف به طرز استعمال آن اکثرادچار مسمومیت میشوند.

تاکنون شصت نفر از ایــن سم مسموم شده‌اند و پنج نفر نیز تلفات داشته است.

بدستور وزیر کشور

استانداران با قاچاق مبارزه میکنند

امروز اطلاع حاصل شد که از طرف وزیر کشور دستوراتی برای مبارزه باقاچاق وحمل مواد مخدره صادر شده‌است.

خبرنگار ما کسب اطلاع کرد که در این تلگراف بدستور تیمسار سپهبد علوی مقدم وزیر کشور باستانداران و فرمانداران و بخشداران توصیه خواهد شدتابامامورین‌بهداشت‌درباره‌مبارزه با قاچاق و حمل مواد مخدره‌مبارزه‌نمایند.

زدوخورد خونین درسقز

خبرنگارمادرسقز اطلاع میدهد روز نوزدهم شهریورماه فرمانده‌ژاندارمری سقزباتفاق ۲۲نفر ژاندارم برای رسیدگی به شکایتی به قریه پارسائیان درحوالی سقز رفت ولی در این قریه دهقانان دستجمعی از انجام ماموریت ژاندارمها جلوگیری کرده، لاستیکهای اتومبیل مامورین را پاره کردند.

در نتیجه تصادمی که بین مامورین و اهالی ده روی داد اهالی و ژاندارمها مجروح شدند.

در این تصادم فرمانده ژاندارمری سقز و دو نفر از مامورین وی نیز مجروح شدند. جریان فعلا از طرف مقامات قضائی سقزموردرسیدگی‌است.

روزشنبه ۲۶شهریور

طی مراسم باشکوهی اعضاء کلوپ خانوادگی تهران پارس

باهنرمندان محبوب‌خودتودیع‌خواهندکرد

روزشنبه ۲۶شهریور کلوپ‌خانوادگی تهران پارس طی مراسم باشکوهی‌پایان فعالیت‌های چندماهه خود را در حضور شماو عده‌ای از هنرمندان مشهورداخلی وخارجی جشن خواهد گرفت.

دراین جشن اعضاء همیشگی‌کلوپ آقای‌ویگن عطاءاله‌خرم وقنبری نیز شرکت داشته باتفاق باند ارکست مخصوص تهران پارس یکشب فراموش‌نشدنی برای شما و خانواده شما بوجود خواهند آورد درضمن کلوپ خانوادگی تهران پارس علاوه برجوائز ارزنده‌ای‌که برای میزهای خوشبخت درنظر گرفته است یك جایزه مخصوص نیز بکلیه اعضاء و مشتریان خود اهداء خواهد نمود.

بعلاوه

چون کلوپ خانوادگی تهران‌پارس برای شرکت دراین مراسم ورودیه‌ای دریافت نمیدارد بنابراین ازکلیه اعضاء مشتریان خود تقاضا داردکه ضمن شرکت در برنامه های چندشب آخر میزهای خودرا نیز برای مراسم‌باشکوه‌تودیع هرچه زودتر رزرو نمایند.

آ-۲۲۸۲۰

برف

آخرین خبرتا ۴ بعدازظهر

ژاپن از آیزنهاور دعوت کرد

واشنگتن -۱۳ سپتامبر - آسوشیتد پرس - دولت ژاپن رسما از آیزنهاور دعوت کرده که مسافرت حسن نیت خود را به ژاپن قبل یا بعد از ترک کاخ سفید انجام دهد. این دعوت از طریق پیام نخست‌وزیرژاپن به رئیس جمهور به عمل آمده است. محافل مطلع عقیده دارند آیزنهاور پس از ۲۰ ژانویه و ترک کاخ‌سفید به این مسافرت اقدام خواهد کرد.

پس گرفتن دعوت از آیزنهاور بتوسط حکومت کیشی که چندی پیش بر اثر تظاهرات شدید دست چپی ها در ژاپن روی داد در روابط دو کشور بحرانی بوجود آورد.

تلفات سهمگین وبا درهند

لکهنو - رویتر - مقامات رسمی هند اعلام داشتند در مدت ۷ هفته‌اخیر که در سوم سپتامبر پایان یافت ۶ هزار و ۴۹۸ نفر بر اثر وبا در ناحیه «اوتار پرادش» واقع در شمال هند تلف شده‌اند. در این مدت در حدود ۱۸ هزار نفر در ایالت مزبور باین بیماری دچار شدند.

در این ایالت ضمنا هشتاد و سه نفر نیز بر اثر بارانهای فصلی وجاری شدن سیل بهلاکت رسیده‌اند تلفات بارانهای فصلی در سراسر هند امسال به ۳۵۰ نفر رسیده است.

فعالیت احزاب دراندونزی ممنوع شد

جاکارتا - ۱۳ سپتامبر - رویتر دکتر سوکارنو رئیس جمهوری اندونزی از امروز کلیه فعالیت ها سیاسی‌را تا۳۰نوامبر آینده درآنکشور ممنوع رد در اعلامیه‌ای که دراین باره انتشار یافته گفته‌میشود که تصمیم بمنظور حفظ قانون و نظم در کشور اتخاذ شده است و کسانی که از آن سرپیچی کنندبه‌زندان وبرداخت جریمه نقدی محکوم خواهند شد.

سوکارنو قبلا فعالیت حزب کمونیست را در جنوب برنئو و جنوب سوماترا و سلب قدغن کرده بود.

مصاحبه باخروشچف درکشتی

لندن - ۱۳ سپتامبر - خبرگزاری فرانسه - سردبیر روزنامه دیلی‌اکسپرس‌چاپ‌لندن‌امروزبا خروشچف نخست وزیر شوروی که‌با کشتی بالتیکا رهسپار نیویورك است یك مصاحبه رادیوئی بعمل‌آورد.

خروشچف در پاسخ سردبیر دیلی اکسپرس اظهار داشت که تصمیم دولت امریکا در مورد محدود کردن آزادی رفت و آمد وی در ایالات متحده کاملا غیر عاقلانه است.

خروشچف گفت: دولتی که این تصمیم را گرفته ظاهرا درباره سازمانی که من برای شرکت در آن به نیویورك میروم فاقد حسن‌نیت است و علاقه ای بحل مسائلی که در مجمع عمومی مطرح خواهد شد نشان نمیدهد.

خروشچف پس از بیان این مطلب که سرمایه داری نمی‌تواند سوسیالیسم را از بین برده و یا تزلزلی در ارکان آن وارد سازد گفت اطمینان دارم که ملت انگلیس مانند ملت شوروی خواهان بهبود روابط بین کشور ها و حل مسئله خلع سلاح و پایان یافتن جنك سرد است

اطلاعیه بانک

توسعه صنعتی ومعدنی ایران

این اطلاعیه امروز از طرف بانك توسعه صنعتی و معدنی ایران صادرشد:

هیئتی مرکب از آقایان دکتر ز-آ- راوستین مدیر عامل - مهدی سمیعی قائم مقام مدیر عامل و آلبرت لی رئیس ادارهٔ فنی بانك توسعه صنعتی و معدنی ایران از نواحی مختلف خراسان بمنظورملاقات با مقامات مختلف آن استان و آقایان ارباب صنایع و تجار از کارخانجات مختلف دیدن کردند.

هیئت مزبور درمدت توقف خود در مشهد ونواحی آن با آقایان استاندار -نایب التولیه آستان قدس رضوی - رئیس و نایب رئیس اطاق بازرگانی مشهد -رئیس بانك ملی شعبه مشهد -و عده‌ای ازصاحبان حرف‌وصنایع وتجار و شخصیت‌های برجسته خراسان ملاقات‌ومذاکره نمودند - این‌هیئت هدف های بانك توسعه صنعتی و معدنی ایران را برای آقایان مزبور توضیح‌و تشریح نموده و امکان استفاده از کمك‌های بانك‌را در رشته‌های صنعتی و معدنی یعنی کمك های‌فنی -مالی و اداری راجهت ایشان یادآور شدند - ضمناًاعضاء هیئت تاکید نمودند که بانك توسعه صنعتی و معدنی‌ایران موسسه‌ای مخصوص بوده و منحصرا در رشته های صنعتی و معدنی کمك های خود را بصاحبان صنایع خواهد نمود وبرای این رشته ها سرمایه گذاری‌خواهد نمود.

هیئت اعزامی از کارگاهها و کارخانجات صنعتی که بعضی از آنها مشغول بهره‌برداری و برخی دیگر در حال ساختمان هستند بازدید بعمل آوردندودر طول این بازدید توجه هیئت بفعالیت های مردم آن استان جلب‌گردید که این فعالیت هانشانهٔ اجتماع مترقی و فعال‌میباشد.

دراستان خراسان صنعت نسبت‌بکشاورزی در درجه دوم اهمیت قرار داشته استچون دراین استان حاصلخیز شرائط پیشرفت کشاورزی از هرجهت مهیاست -چنانچه مسئله کمبود آب‌درخراسان حل‌شود کشاورزی آن استان توسعه بسیاری خواهد یافت. بطوریکه هم اکنون مشهود است دراین استان فعالیت های صنعتی و معدنی وابسته بامور کشاورزی زمینهٔ بسیار خوبی دارد.

درخاتمه باید خاطر نشان ساخت که اعضاء هیئت در بازدید ازاین استان درهمه‌جا بااستقبال گرم مردم آن‌منطقه مواجه شدند و بانك‌لازم میداند بدینوسیله از مهمان‌نوازی و همکاری مردم استان خراسان با هیئت‌اعزامی این بانك کمال تشکر خودرا اعلام نماید.

بانك توسعه صنعتی و معدنی ایران

اطلاعات کودکان

امروز درسراسرکشور منتشر شد

اطلاعات کودکان بامطالب وداستانهای شیرین یك هفته شمارا سرگرم میکند

دراطلاعات‌کودکان این هفته شماره‌های برنده کارت افتخاری برنامه صبح جمعه سینما رویال مخصوص کودکان اعلام شده است

آگهی استخدام

شرکت ملی نفت ایران برای خدمت در بهداری جنوب به‌تعدادی پرستار دیپلمه که گواهینامه پرستاری خود را ازیك آموزشگاه معتبر خارجی‌اخذ نموده ولااقل سه سال سابقه کار در یکی از بیمارستان ها داشته باشند نیازمند است.

داوطلبان واجد شرایط که بزبان انگلیسی تسلط کامل داشته باشند میتوانند همه‌روزه تاپایان شهریور ماه‌سال جاری ما در دست داشتن مدارك تحصیل وسوابق کارخود ازساعت ۷تا۱۰ صبح‌به اداره استخدام شرکت واقع در خیابان پهلوی نزدیك بولوار کرج مراجعه‌نمایند

آ-۲۲۶۷۴ ۱-۳

آگهی بانك تهران

شعبه شبانه روزی چهارراه پهلوی بعلت مکانیزه شدن کامل وتهیه بیلان شش‌ماهه اول سال ۱۳۳۹ روزپنجشنبه ۳۱ شهریور ماه ازساعت دوبعداز ظهر وجمعه‌اول مهرماه تعطیل خواهد بود.

بانك تهران

آ-۲۱۷۹۲ ۱-۸