اطلاعات

جریان روز

قانون ومامور | مشکل الجزایر

سرمقاله وتفسیرجهان را درصفحه‌دوم مطالعه فرمائید

۰۹۹۹۳

گواینکه سعی شده است مطالب بخشهای چهار گانه شماره مخصوص اطلاعات که بمناسبت ده هزارمین شماره مسلسل انتشار می‌یابد بطور اختصار تهیه گردد ،ولی بعلت تراکم مقالات واستقبال بیسابقه‌شرکتهای تجارتی ،صاحبان‌صنایع وکارخانجات وموسسات دولتی و ملی در انتشار رپورتاژهای‌جالب‌خود اجبارا این شماره‌در ۱۷۶ صفحه که ۲۴صفحه‌آن‌بقطع اطلاعات‌روزانه‌و۱۵۲ صفحه آن‌بقطع نصف اطلاعات روزانه‌است انتشار خواهد یافت .

بهاء تکفروشی ۱۷۶ صفحه فقط ۵ ریال است .

ضمیمه این شماره یك هدیه‌نفیس از طرف سازمانهای کشورنیز بخوانندگان‌عزیز اطلاعات تقدیم می‌گردد .

عده‌ای از مأمورین در کار نظام وظیفه مرتکب خلاف شده‌اند

ماجرای جوانی که برای گرفتن معافی پدرفلابی بدادگاه آورده بود!

یك مدیر دبیرستان نهصد کارت تحصیلی فلابی بـرای دانش‌آموزانی که قصد فرار از خدمت نظام وظیفه داشتند صادر کرده بود درحالیکه مدرسه او فقط گنجایش دویست شاگرد را داشت

امروز کسب اطلاع شد که‌تیمسار سپهبد باتمانقلیچ ژنرال آجودان اعلیحضرت همایونی و مامورر‌سیدگی بامور نظام وظیفه کمیسیونهای خاصی را مامور بازرسی کار های نظام‌وظیفه و تعقیب متخلفین لشگری و کشوری کرده است .

بقرار اطلاع در اثر باز رسیهائی که بعمل آمده عده زیادی از مامورین لشگری و کشوری اعم از مامورین نظام وظیفه و دادگاهها و مامورین اجرا و معتمدین محل و شهود و غیره تحت تعقیب قرار گرفته‌اند .

همچنین بدستور سپهبد باتمانقلیچ در رسیدگی به کلیه پرونده هائی مخدوش نظام وظیفه که در مراحل مختلف تحت رسیدگی و تعقیبهاست تسریع میشود .

یکی از پرونده هائیکه هم اکنون در دادرسی ارتش در دست رسیدگی و اقدام است مربوط به یك‌دبیرستان ملی است که در سال تحصیلی گذشته با صدور تعداد زیادی کارت تحصیلی برای دانش آموزانیکه برای فرار از خدمت نظام در آن دبیرستان اسم نویسی کرده بودند و در سر کلاس‌ها حاضرنمیشدند مرتکب‌خلاف شده و تحت تعقیب قرار گرفته است

ماجرا چه بود ؟

در این اواخر اداره نظام وظیفه متوجه میشود که عده زیادی‌ازجوانان مشمول ضمن بر خورد با مامورین نظام وظیفه کارت تحصیلی یکی از دبیرستانهای ملی را ارائه میدهند و مخصوصا وقتیکه دیده میشود اکثر

بقیه در صفحه پانزدهم

هوا متغیر شده است
مواظب باشید سرمانخورید

در۴۸ ساعت گذشته ۲۰ درصد برآمار مراجعین درمانگاهها افزوده شده است ـ این روزها احتیاط کنید وبرای رفع تشنگی آب سرد نخورید

در اثر عبور یك‌هوای سردناگهانی از افق شهر دردوشب‌قبل غفلتا درجه حرارت هوا از ۲۷درجه به ۲۳درجه تنزل پیدا کرد واین تنزل هوا سبب شد که عده زیادی بسرما خوردگی دچار شوند.

افزایش بیماران

بطوریکه خبر نگار ما گزارش داده است در ۴۸ ساعت گذشته بیست درصد بر آمار مراجعین درمانگاه ها افزوده شده است وأین افزایش مخصوص‌بیماران‌سرماخورده

بقیه در صفحه پانزدهم

رئیس اداره‌کل توزیع نیروی برق اعلام‌کرد:

به کابل برق تهران اعتمادی نیست!

کابل‌ششهزارولتی شاهرضا درآخرین لحظات‌عمر، تهران‌رابخاموشی تهدیدمیکند؟!

- دیشب قسمتی ازتهران درخاموشی بسر برد
- کابل فرسوده شاهرضا قدرت تحمل ندارد
- بنگاه برق ازمردم کمك میخواهد
- مسئله خاموشی هنوز حل نشده‌است

شب گذشته ،ناگهان قسمتی از شهر تهران در خاموشی فرو رفت . چراغها خاموش‌شد. رادیوها از گفتار ماند، گردش چرخهائی که بوسیله نیروی الکتریك‌بحرکت در می‌آید متوقف ماند. این خاموشی، در حالیکه بیش از ۲۴ ساعت از افتتاح کارخانه پنجاه هزار کیلوواتی (آلستوم) نمی گذشت باعث شگفتی گشت وپس از تحقیقاتی معلوم شد کابل شش هزار ولتی‌شاهرضا زیر فشار قوی طاقت نیاوردهو از هم گسیخته است .

سانحه تکرار میشود . . .

در این چند شب ، چندین بار برای کابل ششهزار ولتی شاهرضا«سانحه» رخ داده ود رنتیجه این سوانح‌قسمت هائی از شهر تهران در خاموشی‌فرو رفته است . یکبار مهندسین بنگاه برق شش ساعت تلاش کردند تا قسمتی از کابل را که در مقابل‌کالج واداره پلیس تهران صدمه دیده‌بود مرمت نمودند .

این خیابانها خاموش بود

شب گذشته برنامه خاموشی تهران دامنه دارشد و خیابانهای ایران ،

بقیه درصفحه سیزدهم

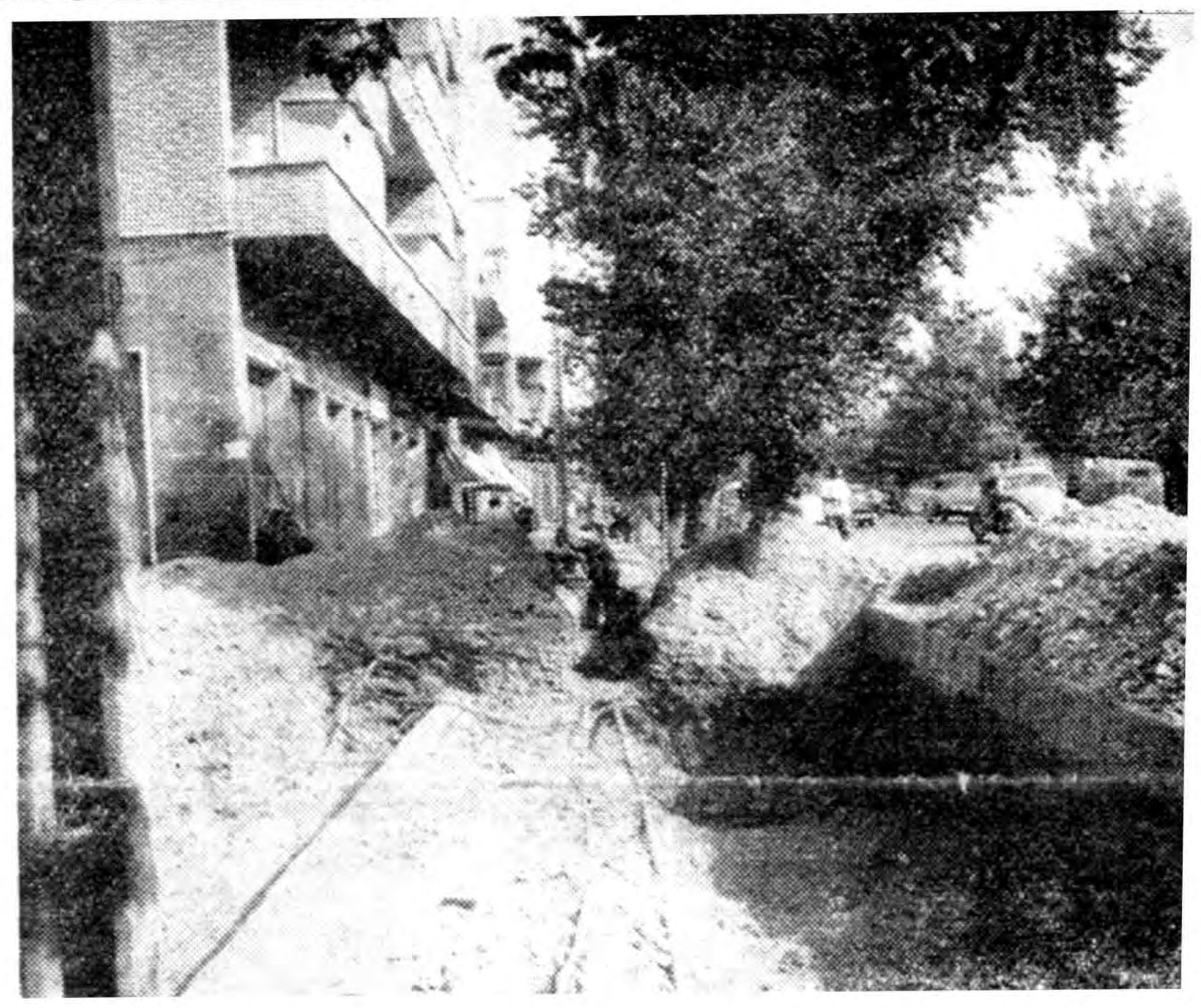

کابل شش هزار ولتی، درآخرین لحظات عمر خود تهران را درخاموشی فروبرد وخیابان شاهرضارا باین حال وروز درآورد. بطوریکه درعکس مشاهده میکنید برای ترمیم کابل فرسوده شکم خیابان شاهرضا را دریده‌اند!

ازفردا جلب مشمولین عادی وغائبین سنواتی آغاز میشود

از بامداد فردا ، اول شهریور ماه، جلب مشمولین متولد ۱۳۱۲تا۱۳۱۸ و غایبین سنواتی در کوچه ها و خیابانها و مراکز پر جمعیت تهران و شهرستانها آغاز میشود واکیپهای سیاریکه بهمین‌منظور تشکیل گردیده در خیابانها شروع بکار خواهند کرد.

در نژبانی ارتش

صبح امروز آقایان سرهنگ‌صمصام

بقیه در صفحه پانزدهم

برای دانشجویان بلاتکلیف چه اقدامی کرده‌اند

وزارت‌خارجه، وزارت‌فرهنگ وخوددانشجو یان دراین مورد چه میگویند

اجرای تصویب‌نامه مربوط بسفردانشجویان بامشکلاتی‌رو برو شده‌که لازمست راه حلی برای آنها پیداشود

بطوریکه در شماره دیروز باطلاع خوانندگان رساندیم وزارت فرهنگ به دانشجویان ایرانی که در خارج تحصیل میکنند ودر تعطیلات تابستان بدون اجازه کتبی ادارات سرپرستی محصلین‌محل‌تحصیل‌خودراترك‌کرده‌و برای دیدن‌اولیاءخودبایران آمده‌اند اجازه خروج نمیدهد .طبق قانون گذرنامه این دانشجویان هنگام ورود بگمرك تحویل وزارت فرهنگ شده است.

نگرانی

امسال در حدود هزار دانشجوی ایرانی از کشور های اروپا وآمریکا برای بازدیداقوام‌خود بایران آمده‌اند که بعلت عدم تحصیل اجازه خروج این روزها سرگردانندوبا فرارسیدن سال تحصیلی خطر برشدن دانشگاه و تحمل ضرر های فراوانی متوجه این دانشجویان شده است.

عده‌ای از دانشجویان نامه هائی‌به اداره سرپرستی نوشته‌اند اماهنوز جواب اکثر آنهانیامده‌است ووزارت

بقیه در صفحه پانزدهم

جنك الجزایر
وبحران سیاسی فرانسه

ژنرال دوگل: اول آتش‌بس بعد مذاکره
ملیون الجزایر: اول استقلال بعد آتش‌بس

جنك الجزایر یکی ازمهمترین علل اختلاف فرانسه باآمریکا وانگلستان است. آزمایش اتمی فرانسه درصحرا موجب نگرانی کشورهای آسیائی وآفریقائی شده است.

چهارسال ونیم است‌که جنك الجزایر ادامه دارد. روز سیزدهم شهریور جلسات مجمع عمومی سازمان ملل متحد گشایش خواهد یافت وبار دیگر گروه کشورهای آسیائی وآفریقائی درخواست خواهندکه مسئله‌الجزایر درمجمع عمومی طرح شود. این‌بار شانس موفقیت زیادتر است. سال‌گذشته گروه کشورهای آسیائی وآفریقائی فقط یك رای کمتر ازدوسوم آراء رابدست آورد که‌برای طرح مسئله الجزایر لازم بود. فرانسه از ایـن مسئله نگران است زیرا درصورتی که سازمان ملل متحد روش فرانسه رادر الجزایر تقبیح کند وباستقلال الجزایر رای بدهد سرنوشت هیئت نمایندگی فرانسه نامعلوم خواهد بود. ژنرال دوگل دراین اوضاع‌واحوال برای حل مسئله الجزایر میکوشد روش ملایمی که اوپیشنهادمیکند بامخالفت عده‌ای از اعضای کابینه که‌طرفدار روش سخت‌هستند مواجه شده است.

ژنرال دوگل پیشنهاد کرده است که‌ملیون آتش‌بس‌اعلام‌کنند وسپس مذاکره آغاز شود ولی ملیون نیز درمقابل اظهار میدارند که اول‌باید استقلال الجزایر اعلام گردد وسپس آتش‌بس اعلام شود .مذاکره در باره استقلال الجزایر بایددر یك کشور بیطرف انجام گیرد.

تفصیل درصفحه۳

دراجرای هدف جمعیت دفاع ملی

میتینك عظیمی در مسجد شاه تشکیل میشود

دبیرخانه جمعیت دفاع ملی اطلاع میدهد :

عصر دیروز کمیته اجرائیه جمعیت دفاع‌ملی بریاست آقای دکتر صدیق دردبیرستان جم قلهك‌باحضور کلیه اعضاء باستثنای آقای دکتر متین دفتری که عازم اروپاشده‌اند تشکیل گردید ومسائل زیر مورد بحث وشور و تصمیم قرار گرفت:

۱ـ آقای سید محمد مشکوة استاد دانشگاه تهران و عضو کمیته‌جمعیت دفاع‌ملی که برای دوهفته عازم رضائیه و تبریزشده‌وضمنا ابرازتمایل نمودند که‌درطی مسافرت خود حاضرند هدف وافکار و نظریات جمعیت دفاع‌ملی را دردفاع ازمنافع ملت‌ایران در جلسات سخنرانی باطلاع‌مردم برسانند دیروز درجلسه کمیته حضور یافتند و گزارش مسافرت خودرا دردوجلسه بزرك‌و پرشوری که در تبریز و رضائیه منعقدشده وایشان سخنرانی‌مفیدی نموده بودند باطلاع همکاران خود درکمیته رسانیدند .کمیته ازایشان تشکر نمود .

بقیه درصفحه سیزدهم

دکتر عبدالله پورمهر
ـ ـسافرت اروپا مراجعت و طبق معمول از بیماران محترم پذیرائی مینماید.
آ ـ ۱۸۱۳۰ ۳ـ۱

عرض ۹۰ سانت - رنگ ثابت
چیت - کودری
جهان چیت

جالبترین اخبار
در ۲۴ ساعت گذشته

برلیس آرژانتین ثابت شد که سك در هر حال‌بهترین دوست انسان است حتی اگر صاحبش کلاهبردار باشد !

شرح قضیه از اینقرار است که چندی بود پلیس به یك محافل اهل آرژانتین مظنون شده بود و هربار که برای کشف وسایل قمار به خانه او میرفتند باعدم موفقیت روبرو میشدند . ولی جمعه گذشته در دهان سك اویك عروسك لاستیکی دیدندو پس از مقاومت سك که میخواست آن‌عروسك را از در عقبخانه بخارج ببرد عروسك را از دهانش گرفتند ووسایل قمار را در آن یافتند .

●●●

اختلاف بین یك زن‌و شوهر از اهالی دالاس آمریکا بر سر نوع‌لباس سبب قتل‌زن و زندانی شدن شوهر گردید.

در شهر دالاس مردی بنام ویکرسون زندگی میکردکه شغلش تعمیر ساعت بود.

وی یکروز به خانه آمدو دید همسرش شلوار کوتاه‌پوشیده است فورامعترض شد و گفت باید دامن بپوشد . کار این مباحثه به مشاجره و جادله کشید و مرد که حاضر نبود زنش شلوار کوتاه بپوشدبا بطری شراب زن را آنقدرزد که بیهوش برزمین افتادو بعد مدتی صبر کرد تازنش بهوش آمد و باصدای‌محتضری بشوهرش گفت که میمیرد. مرد هم بلادرنك به کلانتری رفت و جریان را گزارش‌داد.

●●●

لئوپولدویل ـخبر گـزاری فرانسه ـپروفسور لکی مدیر «موزه کورینددون» واقع در نایروبی (آفریقا) موفق شد باپیدا شدن قطعات استخوانی د رناحیه تانگانیکا جمجمه انسانی را درست کند کـه مربوط به ۶۰۰هزار سال‌قبل میباشد . این استخوانهاهنگام پیدا شدن قطعه قطعه بودو پروفسور لکی موفق شد آنها را سرجای خود قرار دادهو ثابت کند که مربوط به جمجمه قدیمترین انسانی است که روی زمین زندگی میکرده است .

پروفسور لکی میگویدسلاح هائی در این ناحیه پیدا شده که خیلی بادقت ساخته شده وآنها را صیقل داده‌اند بدین ترتیب میتوان گفت‌که تانگانیکا در ۶۰۰ هزارسال قبل دارای تمدنی بوده‌است حجم جمجمه قدیمترین انسان روی زمین ۶۰۰ سانتیمتر مکعب است در حالیکه حجم جمجمه انسان امروزی۱۴۵۰ سانتیمتر مکعب میباشد .

آخرین عکس وتازه‌ترین اطلاعات درباره

قربانیان ایرانی حادثه اسپانیا

امروز تازه‌ترین اطلاعات وآخرین عکس پرویز و ایرج‌خرم دانشجویان ایرانی که در حادثه سقوط هواپیما هلاك شده‌اند بدست مارسید.

عکس بالا پرویز وایرج را درکنارهم نشان میدهد واطلاعات تازه مربوط به‌آنها درصفحه چهاردهم چاپ شده‌است.

بدنبال پیداشدن فرح دخت

یك دختردیگر درشهسوار پیداشد

چندی پیش فرح دخت‌دختری که فرار کرده بود در نتیجه چاپ خبر وانتشار عکس‌وی دراطلاعات توسط یکـی از خوانندگان ما پیدا شد . دیشب نیز یك دختر هفده ساله که از دوازده‌روز پیش گم شده بـود در شهسوار پیدا شدکه مشروح خبر آن درصفحه ۱۴ چاپ شده‌است

جمشید ازگرما شکم خودرا پاره‌کرد!

در دوروز اخیر مجددا هوا کمی گرم شده است ولی هیچکس برای رفع گرما بکاری‌که جمشید کرده‌دست نزده‌است. علت این‌کار تازه وجالب را در صفحه ۱۴ مطالعه فرمائید.

«مسیب» باطنابی که پسرش خریده بود خودرا بدار آویخت

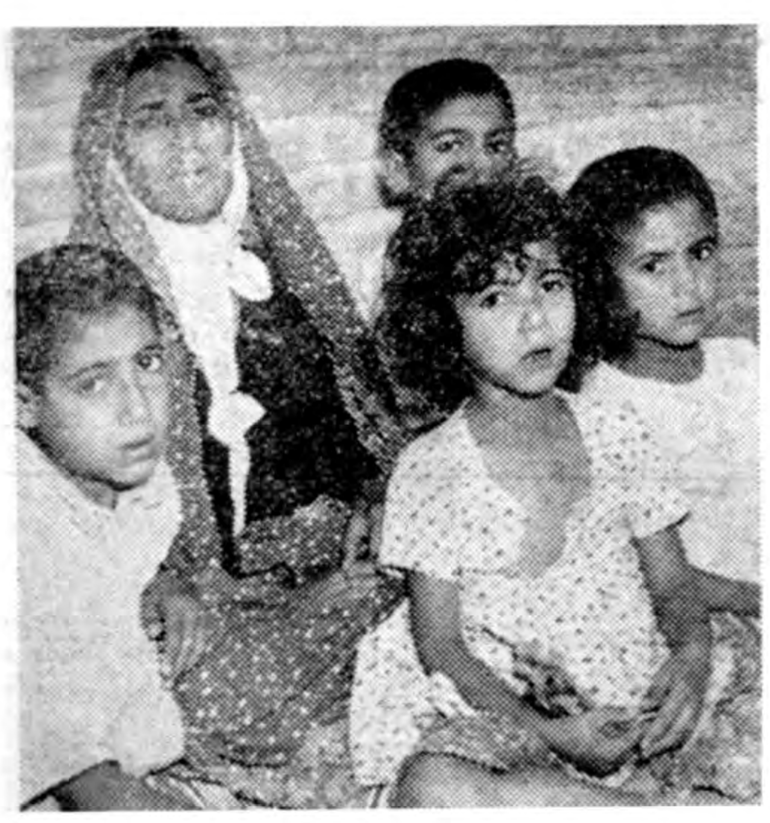

یك مرد نسبتا مسن بنام مسیب پس از۲۲ سال زندگی باهمسرش نیمه شب‌گذشته خودرا با طناب به سردراطاق مسکونی بدار آویخت. علت‌این‌اقدام‌را خبرنگاران سرویس حوادث درصفحه چهاردهم‌شرح داده‌اند.

عکس بالا زن وفرزنـدان مسیب را پس از واقعه مرك اونشان میدهد.

جنجال درعروسی !

مادری پس از ۱۸ سال دخترگمشده خودرا در شب عروسی او شناخت

پرونده جالبی درشعبه یك دادگاه شهرستان تهران مورد رسیدگیست. زن جوانی بنام عصمت بدادگاه شکایت کرده‌که خانواده‌ای دختر وی را ۱۸ سال پیش دزدیده‌اند واو پس‌ازاین مدت درشب عروسی دخترش اورا شناخته واکنون میخواهد دخترش نزدوی باشد. ازطرفی بانو شمسی میگوید این دختر را ۱۸ سال قبل درمقابل آب‌انباری پیداکرده وبدختری خودقبول کردم. مشروح واقعه درصفحه۱۴ چاپ شده‌است.

مقامات قضائی‌قم برای کشف یك جنایت وشناختن قاتل از مردم استمداد میکنند

چندروز پیش زنی را دریکی از مسافرخانه‌های قم کشته یافتند وهرچه تحقیق کردند نه‌از هویت او اطلاعی بدست آمد ونه از قاتل. شرح ماجرا درصفحه چهاردهم چاپ شده‌است.

لانکاستر درتهران است؟!؟

عده زیادی‌درجستجوی لانکاستر بهتل هـا مراجعه کرده‌اند ولی متاسفانه موفق بیافتن او نشده‌اند تافرداشب محل اقـامت او معلوم خواهدشد.

در این شماره

جنازه‌ای درمرداب!(ستون انتقاد) صفحه۵
هیئت رئیسه‌انجمن دانش جویان ایران در کالیفرنیا صفحه ۶
تبرزین جنك، چپق صلح! صفحه ۶
هدف شوروی توسعه‌روابط بازرگانی با امریکاست صفحه ۶
سرنوشت نسل‌جوان ! (کرسی آزاد) صفحه ۷
درباره اعلام خطر تجار هامبورك صفحه ۹
۴۰میلیون ریال ضرر بانك کارگشائی صفحه ۹
نرخ روغن ثابت‌ماندولی تخم‌مرغ تنزل کرده‌صفحه۹
تغییرات درطرح کارخانه کود شیمیائی شیرازصفحه۹
اخبار انجمنهای محلی تهران صفحه ۱۱
پایك پادورجهان میگردد! صفحه ۱۱
حقایق تلخی ازماجرای تاسف انگیز شلات صفحه۱۲

جریان روز

قانون ومامور

هیئتی از طرف بازرسی کل کشور برای رسیدگی بامر مالیاتها تعیین و بحضور شاهنشاه هم معرفی شده است .

مسئله مالیاتها و وصول آن هنوز در کشور ما بطور قطع و یقین حل نشده است در همین چند سال اخیر اگر بخاطر داشته باشیم دستگاه وصولی وزارت دارائی چندین بار تغییر شکل و تغییر سازمان داده است . کار مالیاتها چندین مرحله بسیار حساسی دارد که اگر یکی از آنها ناقص باشد کار وصول مالیات ها بکلی بی نتیجه میماند .

مرحله اول اینست که دولت باید کوشش نماید که با تشویق مردم به سرمایه گذاری وبکار انداختن اندوخته ها در کار های تولیدی و انتفاعی و تقویت کشاورزان ومکانیزه کردن کشاورزی منابع تازه‌ای برای مالیات ایجاد نماید .

تنها نباید اکتفا بمنابع فعلی مالیاتی کرد زیرا روز بروز بر اثر طرح های عمرانی و نقشه های اصلاحی و توسعه مدارس و بیمارستانها و برق و آب وغیره مخارج دولت زیاد تر میشود و احتیاج دولت بپول بیشتر میگردد . هر قدر موسسات مختلف صنعتی واقتصادی و تجارتی بیشتر شود خود بخود عواید دولت از طریق وصول مالیات از این موسسات بیشتر میشود .

مرحله دوم اینست که دستگاه وزارت دارائی باید منابع مالیات و در آمد را پیدا کند . از بسیاری از افراد و فعالیت ها و در آمد های آنها مالیات گرفته نمیشود و یا مالیاتی که گرفته میشود کافی نیست و بسیاری از منابع ناشناس میمانند واز پرداخت مالیات فرار میکنند مرحله سوم تنظیم یك قانون مالیاتی دقیق و منصفانه است .

قانون مالیاتی صحیح خصوصیاتی دارد . قانون مالیاتی باید بر اساس عدالت اجتماعی تنظیم شده باشد و عامل اساسی برای توزیع ثروت و جلو گیری از ایجاد فاصله عمیق طبقاتی باشد قانون مالیاتی بایدفشار خود را به نسبت در آمد و امکانات اقتصادی بر افراد تحمیل نماید .

قانون مالیاتی باید طوری تنظیم شده باشد که مودی در پرداخت مالیات دچار زحمتو درد سر نشود و در پیچ و خم ادارات و کمیسیونها سرگردان نگردد . با ارقام پوچ پیش آگهی روبرو نشود . برای پرداخت مالیات روز ها و هفته ها دوندگی و خواهش و التماس نکند قانون باید طوری تنظیم شود که اجرای مقررات آن از تماس دائم بین مامور وصول و مودی کم کند و مودی را وادار نماید که بدون مراجعه مامور به مجرد یك اخطار مراجعه کرده و مالیات خود رابپردازد.

متاسفانه باید اقرار کرد که در دستگاههای وصولی ما همیشه اصل بر این بوده است که تماس بین مامور و مودی زیاد باشد و شایداگر قانون از کجا آورده‌ای بدقت اجرا شود علت این تمایل بتماس شدید معلوم گردد .

بقول یکی از مودیان میگفت مامی خواهیم مالیات حقه خود رابپردازیم ولی مامورین قبول نمیکنند . یك پیش آگهی با مبلغی باضعاف مضاعف مالیات بدست ما میدهند تا اینکه ما آنها را راضی کنیم و بجای این مبلغ واهی وخیالی مالیات حقیقی را از ما بگیرند و کسب رضایت هم یك راه بیشتر ندارد . . . . ؟

خلاصه وجود یك قانون مالیاتی صریح و روشن و مبتنی بر اصول عدالت اجتماعی از عوامل مهم حسن جریان وصول مالیاتها است .

مرحله چهارم که از هر نظراهمیت شایان دارد وجود یك سازمان مجهز وصولی و مامورین باکدامن وورزیده است .

اگر هزار ها منابع مالیاتی وجود داشته باشد و قانون مالیاتی سیار خوبی هم باشد تا دستگاه وصولبرار نظر سازمان و از نظر افراد شریفو درستکار و کار کشته مجهز نباشد آنطور که باید و شاید مالیاتوصول نمیشود .

مقصود اینست که وجود هیئت بازرسی که از دادگستری انتخاب شده است در حد خود خوب است ولی کافی نیست باید کاری کرد که دستگاههای وصولی خودبخودکارشان را بنحو صحیحی از جام دهند و این در صورتی است که قانون خوب بدست مامور درستکار اجرا شود .

در دستگاه وصولی مامور باید خیلی با گذشت و شریف و صالح باشد که بتواند در برابر وسوسه مودی مقاومت کند زیرا مودیان مالیاتی مخصوصا شرکت های بزرك و موسسات در بذل و بخشش خیلی سخاوتمندند زیرا از اینطریق همانطور که معمول بوده است مالیات های چندین ده هزار تومانی خود را به دو سه هزار تومان آنهم باقساط تقلیل میدهند از این جهت گرفتن مبلغ یك مامور مرتشی و یك شرکت راشی اصل موضوع راکه وصول مالیات حقیقی است تامین نمیکند .

مشکل الجزایر

اختلاف نظر اعضاء کابینه فرانسه در مورد الجزایر آنقدر شدید شده است که برخی ناظرین سیاسی پیش بینی میکنند که ادامه این وضع بحران سیاسی شدیدیرا بدنبال داشته وکابینه میشل دبره را وادار باستعفا خواهد کرد.

تاکنون ژنرال دوگل سیاست فرانسه را در مورد الجزایر شخصا اداره میکرد و بهمین جهت ازابتدای روی کار آمدن خود با تمام قوابرای حل این مشکل کوشیده ولی تا کنون کوچکترین موفقیتی در این راه بدست نیاورده است .بطوریکه پس از چهار سال و نیم هنوز جنك وکشتار در این سرزمین ادامه‌دارد.

اکنون رئیس جمهوری فرانسه ظاهرا تصمیم گرفته است با نظر اعضاء دولت پیش از تشکیل دوره اجلاسیه جدید مجمع عمومی‌سازمان ملل متحدو طرح مسئله الجزایر از طرف گروه کشور های آسیائی و آفریقائی راه حلی برای پایان‌دادن به نبرد الجزایر پیدا کند . ولی اختلاف نظر شدیدی که بین وزیران کابینه فرانسه در مورد چگونگی حل مسئله الجزایر وجود داردامکان هر گونه موافقتی را از بین می برد از طرف دیگر شایع است که بزودی بین فرحات‌عباس نخست‌وزیر حکومت موقت‌الجزایر و نمایندگان فرانسه گفتگو هائی در ژنو آغاز خواهد شد.

همچنین گفته میشود که دوگل شخصا با اعطاءخودمختاری محدودی به الجزایر موافق است وحال‌آنکه میشل دبره وبارەای از وزیران با نفوذ کابینه از جمله ژاك سوستل معتقدند که باید در برابر ملیون الجزایر شدت عمل نشان داده شود قرار است روز چهارشنبه وزیران کابینه نظر خودرا در این مورد به ژنرال دوگل تسلیم کنند ودر آن روز معلوم خواهد شد که تا چه حد میتوان بمحل‌مشکل الجزایرامیدوار بود .اگر میشل‌دبره و طرفداران وی از سیاست خشن خود دست برداشته وحاضر بشوند خواسته‌های ملیون الجزایر را بر آوردبسیاری از گرفتاریهای داخلی و خارجی فرانسه برطرف خواهد شد وگرنه باید منتظر بروز بحرانهای سیاسی شدید در فرانسه وادامه قتل و کشتار در آفریقای شمالی بود.

شك نیست که افکار عمومی‌جهان از ملیون الجزایر و آرمانهای حقه آنها پشتیبانی میکندو خواه وناخواه دولت فرانسه باید خواسته های ساکنین این سرزمین را برآورد. گذشته از گرفتاریهائی که جنك الجزایر در داخله برای فرانسه‌ایجاد کرده است در سیاست خارجی نیز مشکلات فراوانی برای آندولت‌پدید آورده وروابط فرانسه را با کشور های آسیائی و آفریقائی که‌خواستار آزادی واستقلال‌مردم الجزایرهستند سخت مختل ساخته است.

گذشته ازاین‌مسئله الجزایراکنون بصورت یکی از مهمترین موارد اختلاف بین فرانسه و متفقین‌باختری در آمده و وحدت دنیای غرب را به شدت تهدید میکند.

دولت فرانسه با اعلام اینکه بزودی نخستین بمباتمی خودرا در صحرای آفریقا آزمایش خواهد کرد بر شدت بحران الجزایر افزوده است انتظار میرودایندسئله نیز درجلسات آینده مجمع عمومی سازمان ملل متحد مطرح شود.

در دوره اجلا سیه گذشته مجمع عمومی سازمان ملل متحد پیشنهاد طرح مسئله الجزایردر جلسات‌مجمع فقط با اکثریت یك رای رد شد و بعید نیست دراین دوره این مسئله جزء دستور جلسات قرار گیرد و همین موضوع است که باعث‌نگرانی زمامداران فرانسه گردیده وظاهرا ژنرال دوگل را وادار کرده است‌راه حل تازه‌ای برای این مسئله‌پیشنهاد کند .

اگرموضوع‌الجزایر بنحوی‌حل‌شود پرزیدنت آیزنهاوردر مذاکرات خود با رهبران فرانسه با مشکلات زیادی رو برو نخواهد شد و وحدت متفقین باختری همچنان محفوظ خواهد ماند ود رغیراین صورت‌باید منتظر بروز بحرانهای شدیدی در داخله فرانسه ودر میان کشور های عضو اتحادیه اتلانتیك شد.

درحال حاضر شکافی که بین فرانسه و متفقین باختری ایجادشده روزبروز عمیق تر میشود . آیا سفر آیزنهاور در فرانسه خواهد توانست این شکاف را پرکند ؟ موضوعی است که از هم اکنون نمیتوان بطور قطع در باره آن اظهار نظر کرد.

دبیرستان ایرانشهر

همه روزه ساعت ۸ تا ۱۲ برای دوره اول و دوره دوم شعبه های طبیعی- ریاضی و ششم ادبی ثبت نام می‌نماید .
خیابان هدایت - بین خیابان خیام ونو- تلفن ۳۰۲۸۵۱
آ-۱۳۹۵۷ ۱-۳

جغرافیای طبیعی

تالیف: دکتر جهانگیر صوفی
استاد دانشگاه تبریز
بابهترین کاغذ وچاپ وگراورهای متعدد در ۴۵۰ صفحه منتشر گردید.
بها ۲۰۰ ریال
مرکز انتشار: کتابخانه اقبال خیابان شاه‌آباد
آ-۱۴۰۰۷ ۱-۲

نهرکنی- جدول‌سازی- خاکبرداری

از تپه‌های مرتفع - کندن زمین های سخت و پرکردن دره های عمیق را بهشرکت سهندشت واگذار نمائید تاباتراکتور های بولدزر قوی خود دراسرع‌وقت و باارزانترین نرخ‌انجام دهد .

شرکت سهندشت

مقابل اداره پلیس راه‌آهن تلفن ۳۶۷۱۳
آ-۱۸۱۰۸ آگهی مودت

کودکستان- دبستان- دبیرستان

شهپر تجریش
همه روزه از۸ صبح الی ۱۲ ثبت‌نام میکند
آ-۱۸۱۸۰ ۱-۷

آگهی افتتاح دفترخانه اسناد رسمی ۱۶۴تهران
دفترخانه اسناد رسمی ۱۶۴ تهران به‌تصدی آقای حسین مدیری کارمند عالی‌رتبه سابق اداره کل ثبت‌درخیابان شاهپور مقابل سینما جهان از تاریخ اول شهریورماه جاری رسما مفتوح وشروع بکارنموده‌اند.
آ-۱۴۰۳۳ رئیس اداره ثبت‌تهران -لاهوتی

کودکستان- دبستان- دبیرستان

دخترانه - پسرانه
فرزاد
زیر نظر
بانو دکتر پروین بیرجندی
استادروانشناسی دانشگاه
برای سری دوم کلاسهای خود همه روزه بین ساعت ۸ تا ۱۲ و ۵ تا۷ اسم‌نویسی مینماید
نشانی- انتهای خیابان‌صبا- پائین بلوارکرج- تلفن ۴۳۸۵۰
وسیلهٔ ایاب وذهاب آماده است
آ-۱۳۹۷۹ ۱-۴

کمك بساختمان پرورشگاه یکهزار تختخوابی فیروزآبادی

اشخاصیکه مایل باشند در این امر خیر کمك نمایند میتوانند وجوه خود را بحساب جاری پرورشگاه یتیمان فیروز آبادی بشماره ۵۱۶۳۸ بانك ملی مرکز تحویل نمایند .
۱-۲

ختنه نوزاد واطفال

بدون دردوخونریزی دکتردانش‌راد خیابان‌خورشید- مقابل کارخانه برق
آ-۱۳۹۶۵ ۱-۲۰

منازل اجاره‌ای

درهرنقطه شهربخواهید موجود داریم- لالهزار نزدیك کوچه مهران سازمان تهیه مسکن ۹۴۰ تلفن ۳۹۹۵۳و ۳۹۲۹۳

تودیع

اکنون که برای مطالعات علمی عازم امریکا میباشم از اقوام و اساتید دانشگاه و دوستان عزیزی که‌موفق بدیدارتشان نگردیدم بدینوسیله‌پوزش خواسته‌وخداحافظی می‌نمایم. دکتر یوسف‌اکبری
آ-۱۴۰۱۱

آگهی مزایده موقوفه

بانظارت اداره اوقاف تهران پنج جفت گاوبندی ازمزارع‌نجم‌آباد و غیره موقوفه نجم‌آباد باحداقل اجاره بهای سالیانه مبلغ ۲۵۰۰۰ ریال‌نقدومقدار چهل خروار گندم وجو دوثلث‌گندم یك ثلث جوبمدت سه‌سال از طریق مزایده اجاره داده می‌شوددواوطلبان اجاره‌بایستی مبلغ ۷۰۰۰ ریال برسم سپرده بصندوق اوقاف یاحساب شماره۹۴۰۲۸ بانك‌ملی بازار بسپارند و پیشنهاد خودرا باقبض سپرده در پاکت سربسته تاپایان وقت اداری روز شنبه سوم مهرماه ۳۸بدفتر کل اوقاف تسلیم و رسید دریافت دارند .پیشنهادهای رسیده در روز یکشنبه چهارم مهرماه۳۸ساعت ۱۰ صبح‌درداره اوقاف تهران‌خوانده می‌شود .برای کسب اطلاع‌از شرایط مزایده به‌آگهی تفصیلی‌یابدفتر کل اوقاف مراجعه نمایند .
توضیح آنکه مقدار جنس ثابت ومزایده ازمبلغ نقدی‌شروع‌میشود.
از طرف رئیس اداره اوقاف تهران
آ-۱۳۹۹۵

انتصاب جناب آقای مهندس مهدی ملکی رابشهرداری اصفهان بعموم هم‌میهنان عزیز بخصوص باهالی فعال اصفهان تبریك عرض‌مینماید
مهندس اشتری -ثنائی- دکتر گرجی- مهندس نصیر بیکلی-دکتر امینی علی‌آبادی
آ-۱۴۰۳۹

در گذشت ناگهانی جوانان ناکام**آقایان پرویزوایرج‌خرم** که در سانحه هوائی اسپانیا بوقوع پیوست باطلاع‌دوستان وآشنایان‌میرساندمجلس‌یادبودروزسه‌شنبه‌دوم‌شهریور از ساعت ٤ تا ٦ بعد از ظهر در مسجد مجد بر پا خواهد گردید ، مجلس ختم زنانه نیز همانموقع در منزل آقای رضا دانشور واقع در خیابان شهناز کوی پوریان شماره ۲۰ تشکیل خواهد شد .

محسن خرم -احمد خرم- محمد دانشور - رضا دانشور -غلامحسین دانشور -عبدالرسول دانشور - عبدالحسین نیکوپور - احمد نیکوپور - محمد صادق نیکو پور -عبدالکریم خرم -مهندس همایون خرم -محمود خرم -پرویز نیکو پور -البرز نیکو پور -حسن نیکوپور- یوسف دانشور -مهندس منوچهر دانشور -مهندس‌هوشنك نیکو پور -حمید خرم -منوچهر خلیل پور .
۱-۲ آ-۱۴۰۶۱

بخانواده های محترمی که در این حادثه عزا دارند بویژه بازماندگان‌آنمرحومان مصیبت‌واردەرا تسلیت‌میدهیم

آگهیهای تسلیت

از خبر تاثر آور فوت جوان نا کام فریدون خزری شدیدا متاثر بفامیل معظم خاصه سرکار ستوان دوم خزری برادر ارجمندشان قلبا تسلیت عرض کرده و از خداوند متعال صبر مسئلت مینماید . مصطفی فیلسوفی

با کمال تاسف و تالم در گذشت شادروان (ارباب محمد تقی) را به باز ماندگان آن مرحوم بویژه به خانواده محترم بازیار تسلیت عرض مینمایم
آ-۱۸۲۸۲ سید حسن سبزواری

کانون ایران جوان در گذشت مرحومه مغفوره زرین‌تاج علی آبادی را ببازماندگان آنمرحومه مخصوصا بجناب‌آقای دکتر محمد حسین علی آبادی تسلیت میگویند .
آ-۱۴۰۴۹ هیئت مدیره ایران جوان

مصیبت وارده را به خانواده محترم آزموده بخصوص تیمسار سر لشگر آزموده تسلیت عرض نموده و ازخداوند بقای عمر بازماندگان آنمرحوم را مسئلت مینمایم
آ-۱۴۰۵۱ هارطون بجانیان

با نهایت تاسف در گذشت دوست عزیزم فریدون روان بخش را بخانواده محترم روانبخش تسلیت عرض می کنم . لاهیجان-دکتراحمداسکوئی

جناب آقای امیر مختاری ریاست محترم‌برزن‌قلهك
کارمندان وکارکنان برزن قلهك مصیبت وارده‌راخدمت آنجناب و خاندان محترم امیر مختاری تسلیت عرض می نمایند . معاون برزن قلهك- خلیقی
آ-۱۴۰۵۵

جناب آقای قریب
مصیبت مولمه را کارکنان دبستان فرزین بجنابعالی تسلیت عرض نموده و از خداوند متعال خواهان صبر برای شما و خانواده میباشند . عبداله مشیر لشگری
آ-۱۴۰۱۹

افسران ودرجه داران هنك ٤ رزمی لشگر ۲ تبریز مصیبت وارده را به سرکار سروان گودرزی تسلیت عرض و سلامتی آن فامیل محترم را از خداوند متعال خواستارند
فرمانده هنك ٤ رزمی سرهنك ستاد شهنام
آ-۱۸۳۲۲

سوگواری

السلام علیکم یا اهل بیت‌النبوة
مجلس ذکر مناقب و مصائب آل محمد صلواة‌الله‌علیهم اجمعین از روز ۲ شنبه هیجدهم تا روز جمعه بیست‌و نهم ماه صفر ۱۳۷۹ همه روزه از ساعت هفت تا ده صبح منعقد است .
از عموم شیعیان در خواست شرکت در سوگواری می شود .
آدرس :خیابان سیروس روبروی ایستگاه داروخانه بین‌الملل پشت مدرسه ملا آقا رضا شماره ۱۷۸
از طرف موزعین جراید تهران محمد سقا زاده

طبق معمول همه ساله از روز سه شنبه ۲ شهریور ماه ۳۸ مطابق با ۱۹ صفرالمظفر بمدت ده روز مجلس عزا داری خامس آل‌عبا علیه‌التحیةوالثناء از ساعت پنج و نیم بعد از ظهر در منزل شمیران اینجانب واقع در خیابان دربند سه راه جعفر آباد بر قرار خواهد بود خواهشمند است با شرکت در این مجلس و کسب فیض از ذکر مصیبت حضرت اباعبداله الحسین اینجانب را نیز مفتخر فرمائید . حاج سید ذبیح‌اله ملك‌پور

باطلاع‌عموم میرساند

از روز چهار شنبه بیستم ماه صفر مطابق سوم شهریور ماه ۱۳۳۸ مجلس سوگواری خامس آل عبا در مسجد فخریه واقع در خیابان امیریه پس از نماز جماعت حضرت آیت‌الله آقای حاج بحرالعلوم از ساعت پنج الی‌هشت صبح منعقد است از عموم علاقمندان دعوت میشود که برای استماع بیانات وعاظ محترم آقایان (وحید) وسقا زاده حضور بهم رسانند . وفا زنجانی
۱-۳ آ-۱۴۰۴۹

دفتر دبستانهای مهران وکودکستان مهر

از اول شهریورماه (فردا) صبح‌ها ساعت هفت تا۱۱ونیم بعدازظهرها ٤ونیم تاشش‌ونیم برای ثبت‌نام بازاست.
ثبت‌نام دانش‌آموزان سال قبل ضروری است وتادهم‌شهریورماه حق‌تقدم دارند کلاس‌های دبستان وکودکستان برای دانش‌آموزانیکه مایل بحضور درکلاس باشند صبح‌ها تاظهر بازاست مجسمه‌شاهرضا- خیابان جمشید -خیابان صالحی -یاآخر خیابان بختیار تلفن ۴۱۸۶۴

جناب آقای اقابکی وزیر محترم کشور
انتصاب آقای مهندس مهدی ملکی کارمند فعال وصدیق وزارت کشور رابشهرداری اصفهان بهجنابعالی وعموم هم‌میهنان عزیز تبریك عرض مینمائیم.
محمد باقر پهلوانی- حمید کمالی- حاجی مرتضی کمالی -محسن‌قاسمی

اظهار تشکر و سپاسگزاری
چون آقای دکتر رشید فرخی رئیس بیمارستان محمد وضاشاه پهلوی و پزشك حاذق کرمان برای بهبودی مادراینجانب نهایت سعی و کوشش را نموده‌اند ضمن سپاسگزاری ازمراحم ایشان از جناب آقای وزیر بهداری تمنا می‌شود موجبات تشویق این پزشك‌مالیقدر را فراهم فرمایند . علی پیرنیا

اخطار برانندگان وعابرین راه‌ها

چون مامورین ورارت راه در راههای بین کرج تا محل سد وقسمت چالوس - رامسر و جاده تهران بقم مشغول اسفالت میباشند لذا ازکلیه رانندگان و صاحبان وسائط نقلیه تقاضا میشود که بمنظور تشریك مساعی با کارکنان وزارت راه باخطار مامورین راهها توجه فرموده و از عبوراز روی محلهائی که جدیدا اسفالت وقیر پاشی شده خودداری فرمایند زیرا به عملیات انجام یافته ولاستیك وسیله نقلیه خود رو ها هر دو خسارت وارد خواهد شد .

اپتالیدن ساندوز را فقط در کاغذهای رروروفی که دارای علامت مخصوص ساندوز است خریداری فرمائید

دی‌ولت مینویسد:

دوگل رؤیای مذاکره باخروشچف رادارد

ژنرال مغرور فرانسوی وانمود میکرد مذاکرات آیزنهاور وخروشچف بی‌معنی است ولی اکنون معلوم میشودکه خود او طالب مذاکره است ـ انگلستان نمی‌تواند روش فرانسه رادرمورد جنگ الجزایر وانفجار بمب‌اتمی ندیده بگیرد

بن ـ رویتر ـ روزنامه «دی‌ولت» آلمان غربی از ژنرال دوگل‌رئیس جمهوری فرانسه انتقاد نموده تحت عنوان «مرد سرسخت و متکبر پاریس» می نویسد دوگل تاکنون اینطور وانمود می کرد که مذاکرات خروشچف ایزنهاور را بی معنی میداند ولی بعدا معلوم شد که خود رؤیای مذاکره با خروشچف را در سر میپروراند و مدعی است که غرب بدون حضور فرانسه نمی تواند با خروشچف مذاکره نماید .

حال باید دید که خروشچف در این باره چه فکر می کند . خروشچف تصور می نماید که مذاکره با ژنرال دوگل ممکن‌است سبب جدائی این کشور از آلمان و نزدیکی به شوروی گردد روزنامه مزبور سپس می نویسد : اما در کاخ سفید از ژنرال دوگل مانند زمان جنگ ببدی یاد میشود .

خروشچف اکنون خواب راحت ندارد و مردد است که چه کند آیا بهتر نیست بجای رسیدن به موافقت با امریکا علنا اعلام کند که میخواهد با مرد متکبر پاریس طرح دوستی بریزد ؟ ندیده نمیگیرد .

روزنامه هفتگی تریبون نیز می‌نویسددولت ژنرال‌دوگل‌سیاستی نسبت به سه مسئله مهم یعنی ۱ـ مذاکرات‌بین‌ایزنهاوروخروشچف ۲ـ جنگ الجزائر ۳ـ انفجار بمب اتمی پیش گرفته است که بریتانیا و دنیا نمی توانند آنرا نادیده بگیرند .

روزنامه مزبور می نویسد سیل اعتراض علیه انفجار بمب اتمی فرانسه در صحرا از تمام افریقا برخاسته است . اکنون بریتانیا باید بین دوستی با ملل افریقا و آسیا و استحکام روابط با رژیم امپریالیستی و ارتجاعی فرانسه یکی را انتخاب کند .

متهم کرد ولی ثابت نکرد

قاهره ـ آسوشیتدپرس ـ دیروز یکی از شهودی که هنگام محاکمه سرتیپ طبق جلی‌در «دیوان خلق» بغداد حاضر شده بود سفارت امریکا رامتهم نمود که‌قبل‌از شورش کرکوك درماه گذشته اوراق‌ضدکمونیستی چاپ ودرآن ناحیه پخش نموده است.

اظهارات این شاهد توسط رادیو که‌جریان محاکمات دیوان‌خلق رابپخش مینمود منتشر شد. دیدادگاه ازاین شخص پرسیدند دلیل‌وی چیست؟ پاسخ‌داد کاغذهای اوراق ضدکمونیستی مذکور رابابعضی از اوراق سفارت امریکا تطبیق نموده است. وی ازاثبات این نکته که کاغذواوراق تبلیغاتی‌منتشره‌فقط دراختیارسفارت امریکا میباشدعاجزماند.

دیشب سهروردی بازداشت شد

کراچی ـ آسوشیتد پرس ـ گزارشهای منتشره حاکی است که دیشب نخست وزیر اسبق پاکستان حسین شهید سهروردی در خانه خود توسط پلیس بازداشت شد .

آشپز وی میگوید ساعت ۸ عصر پلیس به خانه سهروردی مراجعه نمود و از او خواست تا به‌مرکز پلیس حرکت نماید سهروردی بعدا با اتومبیل پلیس از خانه خود عزیمت نمود .

دختر و داماد سهروردی به اتفاق یکی از بازرگانان که دوست وی میباشد بدنبال پلیس حرکت کردند و تا نیمه شب آنها نیز باز نگشته بودند . مقامات پلیس در این مورد سکوت نموده‌اند و تاکنون هیچ اطلاعیه رسمی منتشر نشده است سهروردی قبلا رهبر حزب سابق عوامی لیك بود .

امشب فستیوال ونیز گشایش می‌یابد

چهارده فیلم برای معرفی ونمایش درفستیوال انتخاب شده است

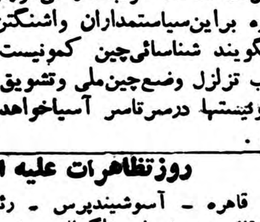

دسیکا

مدیره فستیوال ونیز تنها چهارده فیلم‌را جهت معرفی انتخاب کرده که‌ازجمله سه‌فیلم ایتالیائی است.

یکی ازفیلم های ایتالیائی فیلم روبرتو روسیلینی بنام «ژنرال»است (شرح کامل آن چندروز قبل در صفحه عبوراز پنج‌قاره روزنامه اطلاعات‌درج شد .)

هنرپیشه اول‌این‌فیلم ویتوریودسیکا است

روبرت حسین

دوفیلم فرانسوی که‌یکی‌از آنها شب‌جاسوسان نام دارد که‌توسط روبرت حسین کارگردانی شده و یك‌فیلم اسپانیولی بنام «سنات» و فیلم سوئدی بنام «چهره» که‌توسط انگار برگمن کارگردانی شده‌است وبمعرض نمایش گذاشته میشود .

یك‌فیلم که‌درآلمان غربی تهیه شده یك فیلم‌مجارستانی بنام«سال های بدون‌خواب» نیز در فستیوال نمایش داده خواهد شد. شوروی نیزیك فیلم نمایش‌خواهد داد که «زندگی دردستهای تواست »نام دارد .

خارج‌از فستیوال

ژاپون وامریکا نیزهر یك‌فیلمی نمایش خواهند داد .امریکا ضمنا خارج ازفستیوال فیلم «بعضی ها داغش رادوست دارند »رانمایش خواهد داد که آخرین فیلم‌مریلین مونرو است .

ضمنا پنجاه فیلم دیگرخارج از فستیوال نمایش‌داده خواهد شد. علت عدم قبول رسمی آنها در فستیوال ونیزآنستکه این فیلمها قبلادر سایر فستیوال ها نمایش داده شده است تنها فیلم‌مریلین مونرو

مریلین مونرو

آمریکا چین کمونیست رانخواهد شناخت

شناسائی چین‌کمونیست سبب تزلزل چین‌ملی وتشویق‌کمونیستها درسراسر آسیا خواهد بود

واشنگتن ـ لوئیس گولیك‌خبرنگار مخصوص آسوشیتدپرس ازواشنگتن گزارش میدهد هر نتیجه‌ای که از تخفیف بحران‌جنگ‌سرد حاصل شود منجر به‌شناسائی رژیم پکن ازطرف امریکا نخواهد شد .

این‌نظر بیشتر کارشناسان سیاسی امریکا میباشد وحتی معتقدند که خروشچف نیزدر مدت اقامت خود دراواشنگتن دراین باره اصرار زیادی نخواهد ورزید .بخصوص که چین کمونیست‌درمورد لائوس مورد اتهام شدید مقامات‌واشنگتن قرار دارد .

انتظار میرود ایزنهاور باصراحت تمام بخروشچف بگوید که‌اگر واقعا خواهان ازبین بردن جنك سرد است ازایجاد تشنج درلائوس وسایر نقاط جهان دست بردارد .

مسافرت پکن

مقامات امریکائی درباره امکان مسافرت خروشچف به‌پکن بعداز مراجعت ازامریکا به‌بحث‌پرداخته‌اند خروشچف اکنون مشغول ملاقات بارهبران کشور های کمونیست اروپای شرقی در استراحتگاه تابستانی خود دریالتا میباشد .

ظاهرا خروشچف درباره مذاکرات آینده خودباآیزنهاور باآنان‌صحبت میدارد . پکن‌بطور وضوح‌استقبال چندانی از مسافرت خروشچف بامریکا ننمود و نیکسون معاون رئیس جمهوری امریکا بعد از مسافرت بشوروی درعقیده خود نسبت به‌عدم شناسائی رژیم پکن تغییری نداده است .

بنظر امریکاچین کمونیست کاری که‌شایستگی آن کشور را برای احراز عضویت سازمان به‌ثبوت برساند انجام نداده‌است .برعکس جریان لائوس نشان‌میدهد که‌پکن هنوز توسل،به زوررا بهترین‌وسیله پیشرفت مقاصد خودبشمار می‌آورد. علاوه براین‌سیاستمداران واشنگتن میگویند شناسائی‌چین کمونیست سبب تزلزل وضع‌چین‌ملی وتشویق کمونیستها درسرتاسر آسیاخواهد شد .

روزتظاهرات علیه انفجاراتمی فرانسه

قاهره ـ آسوشیتدپرس ـ رئیس دبیرخانه کنفرانس آسیائی ـ افریقائی دیروز طی تلگرافی روز هشتم سپتامبر راباپرای تظاهرات مردم این دوقاره علیه انفجار اتمی فرانسه در صحرا تعیین نمود . درجلسه‌ای که بمناسبت اعتراض علیه آزمایش اتمی صحرا توسط کنفرانس آسیائی ـ افریقائی تشکیل میشود سفرای کشورهای این دوقارة درقاهره از طرف دولتهای خود سخنرانی خواهند نمود .

مشکل الجزایر

کابینه فرانسه دچار اختلاف نظر است

وزرای فرانسوی باروش سخت نخست‌وزیر نسبت به الجزایر موافق نیستند ـ مطبوعات فرانسه جنجال بزرگی برپا کرده‌اند

پاریس ـ یونایتد پرس ـ مطبوعات فرانسه در باره بروز اختلاف بین اعضاء کابینه ژنرال دوگل و شایعات مربوط باین موضوع جنجال بزرگی بپا ساخته‌اند .

روزنامه ها مینویسند که ژنرال از وزرای کابینه خواسته است‌که نظریات خودرا در باره سیاست دولت کتبا بدهند . این موضوع نشان میدهد که فرانسه ماههای بحرانی شدیدی در پیش دارد . نظریات وزرا در جلسه کابینه‌که روز چهار شنبه تشکیل میشود مطرح خواهد شد ژنرال دوگل روز بعد عازم بازدید از تاسیسات نظامی الجزایر میگردد .

دولت ژنرال دوگل هیچ توجهی به شدت غلیان احساسات در مطبوعات ندارد .

مفسیرین سیاسی که دارای تمایلات چپی میباشند پیش‌بینی میکنند که ژنرال دوگل ممکن است «پیشنهاد صلح» بالجزایر را مورد مطالعه قرار داده باشد .

استعفای دبره

روزنامه‌هفتگی فرانس ابزرواتور می‌نویسد اقدامی که ژنرال دوگل در گرفتن نظریات کتبی وزرا نموده حکایت از آن می‌نماید که وی میخواهد نشان دهد که وزرا باسیاست شدید و خشن میشل دبره نخست‌وزیرمبنی برلزوم برقراری مستحکمترین‌روابط بین فرانسه و الجزایر موافق‌نیستند بلکه بیشتر وزرا بادادن یك نوع خود مختاری به‌الجزائر موافق هستند .

شایعات دیگری مبنی‌برامکان کناره گیری میشل دبره وجوددارد .روزنامه های شهرستانها درباره جانشینی احتمالی دبره به‌بحث پرداخته‌اند.

روزنامه های پاریس نیز امروز موضوع استعفای دبره را عنوان کرده‌اند .روزنامه «اورور» نوشت این پیشنهادها خطرناك است .در هرصورت محافل نزدیك به‌میشل دبره هیچ‌اهمیتی برای این حرفها قائل نیستند . میشل دبره هیچ‌تمایلی برای استعفا نشان نداده است .

بیشتر روزنامه‌ها فقط به‌موضوع وجود ناراحتی در کابینه اشاره‌کرده و تصور نمیکنند که وضع آنقدر وخیم‌باشد که‌احتیاج به‌تغییر کابینه پیدا شود .

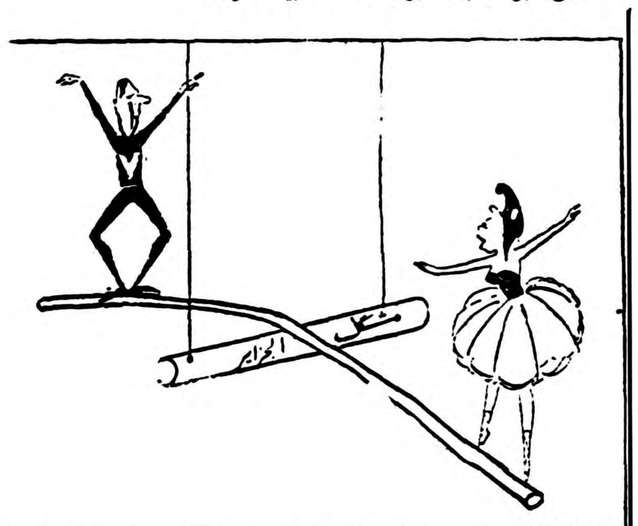

فرانسه خطاب بدوگل:
مواظب باشید خیلی‌ها زمین خورده‌اند
نقل از مطبوعات فرانسه

روسها انسانی بفضا میفرستند

رنو ـ نوادا ـ آسوشیتدپرس ـ سرپزشك قسمت فضائی نیروی هوائی امریکا دیروز اظهار داشت که ـ ممکن است مقارن سفر خروشچف بامریکا روسها سعی کنند انسانی رابفضا پرتاب کنند.

دکتر «هوبرتوسی استراگهولد» که اصلا آلمانی‌است ورياست دانشکده پزشکی هوائی رادر پایگاه هوائی «راندلف» بعهده دارد گفت بنظر او ازلحاظ تبلیغاتی بهترین موقع برای پرتاب انسان به‌فضا توسط روسها زمانی است که خروشچف درآمریکا بسر میبرد.

نیکسون تنها نامزد انتخابات

کریستیان ساندـ نروژ ـ آسوشیتدپرس ـ نلسون‌راکفلر فرماندار نیویورك که‌برای شرکت درمراسم عروسی پسرخود استفن‌راکفلر با دوشیزه آن‌ماری راسموسن به‌نروژ آمده است به‌مخبرین اظهار داشت که‌کاندیدای ریاست جمهوری آمریکا نیست وعلاقه‌ای نیز به‌اینکه کاندیدای معاونت ریاست جمهوری شود ندارد. بدین‌ترتیب نیکسون تنها نامزد حزب جمهوریخواه درانتخابات آینده خواهد بود.

دانسینك بار ورستوران هاوانا

شبها بابهترین موزیك برهبری سلطان جازنیکل‌الوندی از روز شنبه آینده رستوران هاوانا ظهرها نیز دائر خواهد بود جمعه ها از ۵تا هشت بعداز ظهرته‌دانسان .

خیابان شاه جنب سینمانیاگارا هاوانا

۱ کیلومتر جاده = ۱ کیلومتر زر
با استابیلایزر هارنیشفگر

دستگاههای مخلوط‌کن قیر و خاك یا سیمان و خاك (استابیلایزر) ساخت کارخانه هارنیشفگر (آمریکا وآلمان) برای جاده سازی‌وساختن باند فرودگاه مناسب‌ترین و یا صرفه‌ترین وسیله میباشد .

این ماشینها با یك بار عبور میتوانند بانه‌ی بعرض ۶ تا ۱۲ فوت و ضخامت تا ۱۲ اینچ ازقیر وخاك (آسفالت) یا سیمان وخاك بوجودآورد .

سرعت جاده سازی این نوع ماشینها از ۶/۲ تا ۴۶/۴ فوت در دقیقه میباشد .

کارخانجات موتورسازی هارنیشفگر هم اکنون بساختن انواع وسائل سنگین جاده‌سازی وحفاری ازقبیل بیل‌مکانیکی ، دستگاه لارویی ، ماشینهای مخلوط‌کن قیر و خاك یا سیمان و خاك (استابیلایزر) برای جاده و باند فرودگاه و همچنین موتورهای دیزل ؛ دیزل ژنراتور ؛ جوشکاریهای الکتریك و انواع الکترود مشغولند

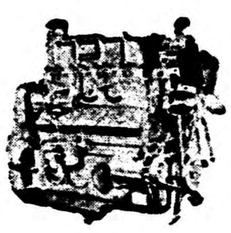

ماشین آلات هارنیشفگر بی رقیب است

HARNISCHFEGER INTERNATIONAL

برای هرگونه توضیح بیشتر به : شرکت سهامی صنایع جدید : نماینده انحصاری درایران
خیابان شمیران (جاده قدیم) جنب قصرگاه روبروی تلفن ۲۵۲۲۲ مراجعه فرمایید

محصولات عکاسی هاف

Hauff FILM PHOTO

بافیلم هاف عکس بگیرید قازبیائی عکس های شما چندین برابر شود

نماینده انحصاری فروشگاه فتو متروپل ـ لاله‌زار
از شهرستانها نماینده معتبر می‌پذیریم
آ ـ ۱۸۲۱۲

لاستیك رویال
FLEETMASTER
دارای قدرت تماس
بازمینهای ناهموار

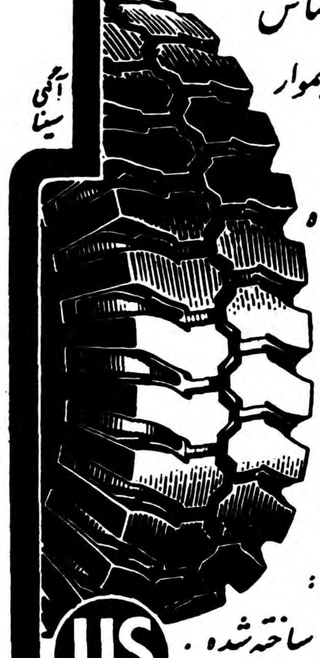

قدرت فوق العاده
درمقابل پنچری و
ترکیدن .
U.S. ROYAL
این نوع گل مخصوصا برای :
اندازه های ۱۱:۰۰×۲۴ ۱۲:۰۰×۲۴ ساخته شده .
US RUBBER
شرکت نسبی عبدالصمد خویلو و شرکاء ـ خیابان سعدی تلفن ۳۸۸۴۹

آگهی

وزارت فرهنگ پیروی ازمنویات مبارک ذات مقدس ملوکانه درنظردارد برای ترقی وپیشرفت هنرخط وتشویق اساتید این فن نمایشگاهی ازنمونه های مختلف خط (خفی ـ جلی) ترتیب داده وجوایزی نیزجهت انواع خط درپایان نمایشگاه باستادان فن اهدا وشرح زندگانی و نمونه خطوط آنان رادرکتابی چاپ ومنتشرسازد . ازاینرو ازخوشنویسان وخطاطان کشور خواستار است بهترین نمونه خط خود راتابیست وپنجم شهریورماه ۱۳۳۸ باداره کل نگارش تسلیم ورسید دریافت نمایند . تاریخ ومحل تشکیل نمایشگاه دراوائل مهرماه ۱۳۳۸ بوسیله جراید و رادیو باطلاع عموم خواهد رسید . وزارت فرهنگ

بزودی کپیه‌جدیدفیلم معروف **کلافه**
بمعرض نمایش گذارده میشود
بطوریکه خوانندگان عزیزاطلاع دارند فیلم **کلافه** (ویستاویژن ـ رنگی ـ دوبله‌بفارسی)
باشرکت **جری‌لوئیس ـ دین‌مارتین** دراثر یك پیش‌آمد فنی غیرقابل نمایش
شد وچون عده بیشماری مصرا خواستار نمایش این‌فیلم بودند **سینمانیاگارا** ناچار
شدکپیه جدیدی ازاین فیلم جالب تهیه نماید.
اینك **سینمانیاگارا** مژده میدهدکه همین روزها فیلم **کلافه** رانمایش
خواهدنداد ودوستداران **جری‌لوئیس ـ دین‌مارتین** میتوانند بهترین فیلم‌این
زوج سینمائی را مشاهده نمایند.
آ ـ ۱۸۲۷۶

در لائوس

یك یا چند دولت بیطرف مداخله میکنند

دوهواپیمای چین ملی برای نیروهای دولتی خواربار وملزومات حمل مینمایند

وین تیان ـ آسوشیتد پرس ـ یك سخنگوی امریکائی اظهارداشت: دوهواپیما کهخلبانان آن آمریکائی و چینی میباشند برای رساندن آذوقه ومهمات جهت ارتش ملی لائوس ـ کهدرحال جنك باکمونیست های انقلابی هستند وارد پایتخت لائوس شدند .وظیفه این‌هواپیماها رساندن لوازم بخطوط عقب‌جبهه نیروهای دولتی است .سخنگوی مزبور گفت تاموقعی که کمونیستها به‌نزدیکی شهر«سام‌نیوآ» درشمال نرسیده‌اند این هواپیماها میتوانند بآنجا نیزآذوقه ومهمات برسانند . این هواپیماها متعلق به‌یك شرکت هواپیمائی چین‌ملی است که‌برای مدت نامحدودی کرایه شده‌اند. ارتش‌لائوس فقط‌دارای ٦ هواپیمای (سی‌ـ٤٧) میباشد که‌درحال حاضر دوتای آنهاتحت تعمیرقراردارند . بموجب موافقتنامه ژنو که‌حمل اسلحه ومهمات رابه‌لائوس بیش ازمیزان موجود درسال ١٩٥٤ ممنوع نموده، ارتش‌لائوس‌نمیتواند بیش‌از ٨هواپیما داشته باشد .

موافقت

یروز نیکون سانانیکون نماینده مخصوص لائوس کهسابقا وزیر دفاع آن کشور بودهوبرادرنخست وزیر فعلی لائوس میباشد پس‌از ملاقات نیم‌ساعته باداك‌هامرشولد دبیرکل سازمان ملل‌متحد به خبرنگاران گفت‌موافقت شده‌است که دبیرکل سازمان اقداماتی‌برای حل مسئله لائوس بعمل آورد .

نماینده لائوس ازذکر جزئیات موافقت باهامرشولد خودداری کرد ,فقط گفت قرار نیست هامرشولد خود به‌لائوس مسافرت نماید ویا نماینده‌ای بآنجا بفرستد بلکه مسئله لائوس رادرسازمان بدون مراجعه به شورای امنیت مورد رسیدگی قرار خواهد داد .

نگون افزود :چون‌موافقت جنبه سیاسی دارداز افشاءآن معذوراست ولی بمحض اینکه‌معلوم شدراهی که‌پیدا کرده‌ایم نتیجه بخش و مفیداست آنرافاش خواهیم نمود .

مداخله ویت‌نام

نماینده لائوس‌گفت :هامرشولد به‌بوئنوس آیرس میرود تاازآنجابه آرژانتین وپاراگوئه واوروگوئه و برزیل برود.درمدت‌غیبت هامرشولد نماینده لائوس‌بامعاون وی‌درتماس خواهد بود . نماینده‌لائوس گفت بموجب اختیارات تامی که‌بوی‌داده شده تقاضای دولت لائوس رابا هامرشولد مطرح‌نمود .دولت‌لائوس ویتنام شمالی رامتهم مینماید که به‌انقلابیون کمونیست اسلحه و مهمات میدهد تابادولت بجنگند . نگون بعد ا بخبرنگارات گفت : راه حل‌شامل مداخله یك‌کشور و یاچند کشور ثالث است .

اتهام متقابل

دولت ویت نام شمالی امریکا رامتهم نمود که کارشناسان نظامی ژاپنی را به ویتنام جنوبی فرستاده است تا برای کشور اخیر کارخانه های اسلحه ومهمات سازی وپایگاه های دریائی تهیه نمایند .

خبر گزاری رسمی ویت نام‌اعلام کرد :

دولت ویت‌نام شمالی طی یاد ـ داشت اعتراضیه خود به کمیسیون بین المللی متذکر شده است که ویتنام جنوبی دست بتقویت وتجهیز قوای خود وآماده کردن‌نیرو های نظامی زده و قرار دادی برای ساختن کارخانه‌های اسلحه و مهمات سازی بادو کمپانی ژاپن منعقد کرده است .

این کارخانه ها تحت نظارت میسیون‌نظامی‌و مستشاران‌امریکائی قرار خواهند گرفت .

در نامه مزبور گفته شده که در ژانویه ١٩٥٨ چند دسته مرکب‌از ١٧٠ مهندس نیروی دریائی ژاپن به ویتنام جنوبی فرستاده شده‌اند تابندر نظامی«نها»را تجهیزنموده و وسائل تعمیر کشتیها را در آنجا فراهم آورند .

دولت ویتنام شمالی مدعی است که طرح استفاده و بهره برداری ازرودخانه «مکونك»عنوان ظاهری بیش نیست وباین بهانه عدمزیادی از افراد نظامی و کارشناسان ژاپنی به جنوب ویتنام فرستاده‌شده‌اند تا در آن نقاط پایگاه های‌دریائی بسازند.

مسکو و پکن

روزنامه هرالد تریبون مینویسد: ظاهرا مسکو و پکن دست به مبارزه مشترکی زده‌اند تا امریکا وسازمان ملل متحد را از اقدام به دادن کمك به لائوس بازدارند.

چند روز قبل مسکو اخطار کرد که کمك امریکا نتایج و عواقب وخیم میخواهد داشت . پکن نیز همین تهدیدو اخطاررا بهسازمان ملل متحد نمود . جالب توجه آنست که این اخطار هنگامی صورت میگیرد که دولت لائوس به سازمان ملل متحد رفته‌است تا حمایت سازمان را نسبت به دولت لائوس جلب نماید .

نیویورك هرالد تریبون‌مینویسد: امریکا ازاین تهدیدات هراسان نمیشود .مسکو و پکن نیز این موضوع را میدانند . لائوس‌بعنوان یك عضو سازمان ملل متحد برای اولین بار به این مرکز مهم‌حل وفصل امور جهانی مراجعه‌کرده است و باید فرصت‌داد تاسازمان جواب کافی بدهد . پکن حق‌دارد که‌از مداخله یك مرجع بیطرف جهانی نگران‌باشد. این تهدیدات نباید مانع از انجام تعهدات‌سازمان نسبت به یك عضو خود شود .

آخرین گزارش رسیده حاکی است که دیروز جلسه فوق‌العاده کابینه لائوس تشکیل شد و وخامت اوضاع‌و تشدید جنگهای نواحی شمال را مورد مطالعه و بررسی قرار داد .

هر کاریکاتور هزار دولار

مسکو ـ آسوشیتد پرس ـ مجله فکاهی کروکوریل‌چاپ مسکو برای اولین بار از کاریکاتور سازان غربی خواسته است که کاریکاتور های‌خود را در باره ملاقات های‌آینده ایزنهاور ـخروشچف برای چاپ به مجله مزبور بفرستند . مجله فکاهی کروکوریل تاکنون چند بار از کاریکاتورهای غرب استفاده کرده ولی مستقیما کاریکاتور از آنها برای چاپ قبول نکرده است .

«کرین من» مدیر مجله مزبور گفت : ما ازکاریکاتور سازان امریکائی «هرالد تریبون» و «کریسچن ساینس مونیتور » و«واشنگتن پست» و چند کاریکاتوریست انگلیسی وسایر کشور های غربی دعوت کرده‌ایم‌وبرای‌هر کاریکاتور از ١٠٠٠ تا ١٥٠٠ دلار میپردازیم و هر کدام بهتر بود چاپ میکنیم .

درحاشیه مسافرت

خروشچف از ٦ شهر آمریکا بازدید میکند

هانری‌کابوت‌لاج مهماندار نخست‌وزیر شوروی هنگام‌گردش درشهرها خواهدبود

گیتسبرگ ـ پنسیلوانی ـآسوشیتد پرس ـقرار است خروشچف درسفر خود به امریکا علاوه بر واشنگتن ازشش شهر امریکا یعنی نیویورك ـ لوس آنجلس ـ سانفرانسیسکو ـ دوموان ـ امس ایوا وپیتسبورگ دیدن نماید .

جیمز هاگرتی سخنگوی مطبوعاتی کاخ سفید که برنامه رسمی سفر خروشچف را به اطلاع مخبرین میرساند گفت این شهرها باموافقت سفارت شوروی در برنامه گنجانیده شده است .هنری کابوت لاج‌نماینده امریکا در سازمان ملل متحد خروشچف را در گردش وی در امریکا همراهی خواهد نمود.هاگرتی افزود لاج بعنوان نماینده شخص آیزنهاور مهماندار خروشچف خواهد بود خروشچف صبح پانزدهم سپتامبر با هواپیما وارد واشنگتن خواهد شد وعصر روز٢٧ سپتامبر واشنگتن را بمقصد روسیه ترك خواهد گفت .. برنامه سفر وی درامریکا بشرح زیر تنظیم شده است.

روزنامه نگاران

خروشچف روز ١٥ و١٦سپتامبر در واشنگتن روز های ١٧و ١٨ سپتامبر در شهر نیویورك ١٩ سپتامبر در لوس آنجلس ٢٠ و٢١ سپتامبر در سانفرانسیسکو ٢٢ و ٢٣سپتامبر در دوموان وامس ٢٤ سپتامبر در پیتسبورگ بسر خواهد برد .

سپس به واشنگتن باز میگردد وروز های ٢٥و٢٦و٢٧ سپتامبر را در واشنگتن بسر میبرد روز ١٦سپتامبر در جلسه باشگاه ملی روزنامه نگاران امریکا سخنرانی خواهد کرد .ویك مصاحبه رادیو تلویزیونی نیز بعمل خواهد آورد.

خروشچف طی اقامت دوروز خود درنیویورك در مجمع عمومی‌سازمان ملل متحد خطابه ای ایراد خواهد نمود .گمان میرود خروشچف هنگام گردش در ایوااز مزرعه «رازول‌ـ گارست» که نزدیك این شهر قرار دارد دیدن نماید . گارست قبلا خروشچف رادر روسیه شوروی دیده از او دعوت نموده بود که درسفر به امریکا بیازدید وی‌بیاید خروشچف در پاسخ گفته بود محتملا بدیدارش خواهد آمد

تمایل آیزنهاور

هاگرتی گفت هر تصمیم تازه‌ای درباره برنامه سفر خروشچف با موافقت مقامات شوروی و امریکا اتخاذ شود بعدا به اطلاع عموم خواهد رسید .

برنامه رسمی سفر خروشچف چند نکته را که مورد علاقه شخصی آیزنهاور بود در برندارد ازجمله آیزنهاور علاقمند بود خروشچف ازشهر کانساس که رئیس جمهوری درآنجا بزرگ شده است ولویتون درپنسیلوانی که برنامه خانه سازی بزرگی برای کارگران صنایع فولاد دردست اجرا است دیدن کند و باهلی کوپتر برفراز واشنگتن‌گردش نماید .

آیزنهاور میخواهد یخ جنگ سرد راذوب کند

رئیس‌جمهور آمریکا روزچهارشنبه برای تهیه مقدمه ملاقات آینده خود به اروپا پرواز میکند

واشنگتن ـ یونایتدپرس ـ پرزیدنت ایزنهاور که در آستانه مسافرت به اروپا میباشد عقاید تازه‌ای درباره آب کردن یخ جنك سرد و فراهم کردن وسیله پیشرفت جهان در رشته های مهم ابراز نموده است .

گرچه ایزنهاوربصراحت این‌مطلب را بیان نکرد امااز مجموع سخنان او استنباط میشود که قصد دارد برخی از مسائل مهم را با خروشچف درمیان نهد . هدف‌مسافرت ایزنهاور به اروپا تهیه زمینه برای مسافرت خروشچف بامریکا میباشد . ایزنهاور روز چهارشنبه این هفته عازم اروپا شده و به آلمان و فرانسه و بریتانیا سفر خواهد کرد . رئیس جمهوری امریکا درطی مسافرت خود بارهبران کشورهای مزبور و مقامات عالیرتبه ناتو و وزرای خارجه اسپانیا و ایتالیا درباره مذاکرات آینده خود با خروشچف صحبت خواهد نمود .

جنك سرد

مهمترین موضوع‌مذاکره‌بین‌ایزنهاور و خروشچف تخفیف بحران جنك‌سرد میباشد .

ایزنهاور عقاید خودرا بعنوان «خط مشی گرانبهای سیاسی امریکا » نام برد .

نظریات ایزنهاور در گزارشی‌مندرج است که درباره لایحه برنامه کمك خارجی روز جمعه به کنگره فرستاده شد . گرچه گزارش مزبور ازطرف کمیته مشاورین ایزنهاور به ریاست «ویلیام‌دریپر» تهیه شده و بیشتر جنبه کلی و فلسفی دارد ولی ایزنهاور بطور کلی نکات مندرج در پیام مزبور را بعنوان اصول عقاید خود قلمداد نموده‌است . نکات مهم پیام باین شرح میباشند .

افق فکرما اغلب متوجه‌زمینه‌محدودی از جنك سرداست . درحالی که ما ضمن‌تحکیم‌وضع دفاعی‌خودبایدبرای بنیان گذاردن دنیائی کوشش کنیم که مردم آزاد جهان طالب آنند .

عصاره این مطلب آنست که کشور های غیر کمونیست باید سپری در برابر مداخلات مسلحانه مانند آنچه تاکنون کمونیستها در یونان و تبت ولائوس انجام داده‌اند ایجاد نمایند و خود رادر پناه این سپر دفاعی حفظ کنند . درحالی که کشور های غیر کمونیست میتوانند هدف وسیعتری از ایجاد سپردفاعی داشته و باین ترتیب بایکدیگر همکاری نمایند .

احتیاجات جهان

ماباید تمام هم‌خود را مصروف‌مقابله با احتیاجات جهان نمائیم . در این مورد هرگاه تهدید تجاوز جنك تخفیف یافت میتوان تمام منابعی را که صرف تسلیحات میشده است برای کمك به سایر ملل بمنظور توسعه و پیش بردن نواحی توسعه نیافته جهان و وسیله تشویق توسعه بازرگانی پرسود و کمك به تمام ملل برای درك مزایای «آزادی مفید و ثمربخش» قرار داد .

امریکا باید باندازه کفایت قابلیت انعطاف داشته باشد تا بتواند بامنافع متفاوت ملل دیگر هم‌آهنگی کند. باید به هر کشور اجازه داد تامقام شایسته خودرا یافته و سهم خودرا ازطریق‌مناسب‌نسبت‌بجامعه‌جهان آزاد ایفا نماید . هدف ماباید‌توسعه دائم‌التزاید بستگی کامل و نزدیك ملل آزاد براساس عدالت فردی و جمعی باشد که همگان با میل و رغبت آن را میپذیرند .

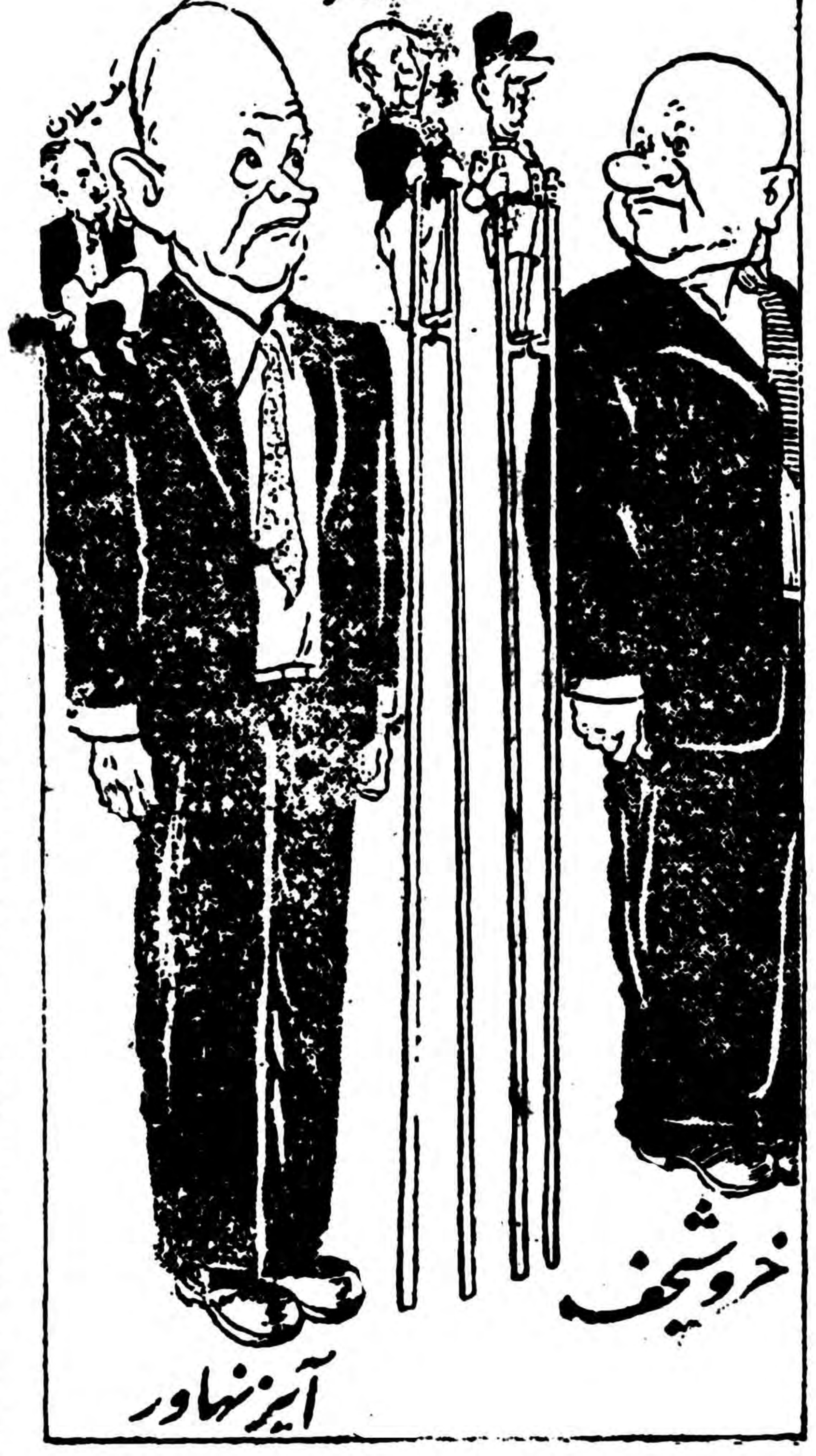

دوگل، آدنائر ومك‌میلان عقیده دارندکه کنفرانس باید پنج جانبه باشد

نقل از دیلی اکسپرس

خلاصه اخبار

استانبول ـ مذاکرات دکترلودویك ارهارد وزیر اقتصاد آلمان غربی با مقامات دولتی ترکیه پایان پذیرفت. دراعلامیه نهائی طرفین نسبت به ثبات وضع اقتصادی ترکیه اظهار رضایت کرده و خاطرنشان شده‌است که ترکیه یك برنامه دریافت اعتبار برای مدت سه‌سال بزودی تسلیم شورای اقتصادی اروپا خواهد کرد . دراعلامیه سپس دولت آلمان به‌دولت ترکیه قول داده‌است که‌از عضویت ترکیه در جامعه اقتصادی اروپا دفاع خواهد کرد .

دهلی نو ـ دراثر جریان سیل و طغیان آب درناحیه سد عظیم بخرا در پنجاب (هندوستان) نه‌تن کشته شدند .

•••

بیروت ـ امروز اعلام شد رشید کرامی نخست‌وزیر لبنان شخصا ریاست هیئت نمایندگی لبنان رادر جلسه جامعه عرب بعهده خواهد داشت .

جلسه جامعه عرب در کازابلانکا (مراکش) تشکیل میشود .

روز ٢٨ مرداد (روز قیام ملی)میرولی قرشی مدیر نشریه سپهر آذربایجان موقع‌افتتاح کارخانه برق‌آلستوم ازطرف اهالی آذربایجان بحضور شاهنشاه روز فرخنده را تبریك عرض نموده وابراز تنفر وانزجار اهالی رانسبت به‌یاوه‌گویان رادیوهای شوروی وآمادگی وجانبازی و فداکاری اهالی آذربایجان درراه حفظ استقلال‌رژیم مشروطه سلطنتی راهمرعرض اعلیحضرت همایونی رسانیدند ومورد عنایت وتفقد شاهنشاه قرارگرفتند.

آگهی قبول داوطلب

اداره کل ثبت برای دوره اول آموزشگاه اختصاصی ثبت که‌شامل سه شعبه امور نمایندگی واداری ـمساحی و نقشه برداری ـ حسابداری میباشد ٣٠٠ نفر داوطلب از بین کارمندان و مستخدمین دولت و یا بنگاههائیکه با سرمایه دولت اداره میشود اعم از خدمت رسمی یا دون‌پایه ویا قراردادی)وهمچنین اشخاص خارج از طریق مسابقه ورودی بشرح زیر میپذیرد .

الف ـ شرایط

١ـدرمورد کارمندان ومستخدمین دولت وبنگاههای دولتی‌داشتن‌گواهینامه سیکل اول متوسط و در مورد سایرداوطلبان حد اقل دیپلم کامل‌متوسطه.

٢ـحد اکثر سن ٣٠ سال و حد اقل ١٨ سال تمام

٣ـداشتن گواهینامه عدم سوء پیشینه در مورد داوطلبان خارج ودر مورد کارمندان گواهی حسن اخلاق از اداره مربوطه .

٤ـگذراندن امتحان مسابقه ورودی (حق تقدم در نام نویسی و شرکت در مسابقه با کارمندان دولت است)

٥ـمواد مسابقه شامل دیکته ـانشاء فارسی ـ و طرح یك مسئله ریاضی در حدود برنامه سیکل اول متوسطه و بحث مختصری راجع بکلیات قوانین ثبت بوده و قبول شده‌گان در مسابقه با توجه بمدارك علمی آنها طبق نظر اداره کل ثبت بین رشته های مذکور بالا تقسیم خواهند شد و در دوره آموزشگاه‌بدانشجویان هزینه تحصیلی پرداخت نخواهد شد .

بـ دوره آموزشگاه یکسال و کسانیکه در امتحان موفق شوند با رتبه ٢اداری و اشخاصیکه دارای رتبه بوده با یك رتبه بالاتر بخدمت پذیرفته خواهند شد و مطابق تبصره ماده ٥ قانون مصوب سال ١٣٣٧ موظفند چهارسال در نقاطیکه اداره کل ثبت تعیین مینماید در خارج از مرکز انجام وظیفه نمایند و در نقاط بد آب و هوا توقف دو سال‌کافی است داوطلبان میتوانند از تاریخ دوم شهریور ماه تا آخر وقت اداری ١٠شهریور با همراه داشتن مدارك علمی و گواهینامه عدم سوء پیشینه وورقه خاتمه خدمت نظام وظیفه یا برك معافی و دو برك رونوشت شناسنامه و ٣قطعه عکس ٤ × ٦ باداره کارگزینی ثبت کل مراجعه و ثبت نام نمایند تاریخ مسابقه بعدا اعلام خواهد شد .

آـ١٨١٨٦ ١ـ٢ وزیر دادگستری ـ دکتر هدایتی

تحقیق دراطراف‌حادثه‌مرزی

آنکارا ـ دوروز قبل‌اطلاع‌داده‌شد که نگهبانان مرزی شوروی بسوی چند دهقان ترك شلیك کرده‌اند . اینك بموجب گزارشی که‌در اطراف حادثه مرزی روسیه و ترکیه تهیه شده‌است دهقانان ترك اشتباها از خط مرزی گذشته بودند و نگهبانان روسی برروی آنها شلیك کرده و یك نفر دهقان ترك را کشته و دونفر دیگر را مجروح کرده‌اند .

٥٠ میلیون تن نفت

پاریس ـ ژاك سوستل وزیر امور صحرا و انرژی اتمی فرانسه جمعه گذشته در مصاحبه بامخبر پارس‌پرس اظهار داشت که‌در سال ١٩٦٥ از صحرا پنجاه میلیون تن نفت‌استخراج خواهد شد .

انتقاد!

از: اسمعیل ـ یگانگی

جنازه‌ای درمرداب!

این نام فیلمی جالب ویا اثر تازه نویسنده بزرگی نیست، «جنازه‌ای در مرداب عنوان خبر تاثر آور وحیرت انگیز مرگ یك هموطن بینوای ماست که در اطلاعات ۲۳ شهریور چاپ شده است وبدنیست شما هم‌مثل من نه یکباره، بلکه چند بار بدقت‌متن خبر را بخوانید:

«خبرنگار ما از فردوس اطلاع میدهد روز قبل جوانی بنام حسین یکی از اهالی قریه «کشتیوان بلده» از توابع فردوس هنگام آب‌تنی در بهردابی که‌در اطراف قریه واقع شده‌است‌در گل و لای فرو رفت وبعلت خفگی جان سپرد.» گرچه جسد حسین پس از ساعتی‌از گل ولای خارج شدو بسطح آب آمد ولی‌کشاورزانی که در آن حوالی کار میکردند ازبیم مسئولیت جرات نداشتند جسد اورا از روی آب بگیرند و بهمین جهت جسد حسین سه روز برروی آب‌مرداب بالاوپائین میرفت. سرانجام جریان بژاندارمری فردوس اطلاع داده شدو مامورین ژاندارمری پس‌از تزیمت به محل واقعه جسد حسین را از مرداب بیرون کشیدند و ...»

یاللعجب! آدم از شنیدن این خبر واقعا شاخ در می‌آورد! وبی‌اختیار به «انسانیت»، به‌«مدنیت»، به «بشریت‌مترقی» به «احساسات‌وعواطف بشری» و سایر کلمات بزك كرده ودلنشینی که طی قرنهای متوالی «اشرف مخلوقات» در مدح و منقبت‌خود سرهم کرده‌است لعن و نفرین می فرستد!

سقراط حکیم میفرماید: «بدبخت ترین مردمان جماعتی هستند که در میان آنان حس معاضدت و همکاری از بین رفته باشد.»

ولی بنده در این مقاله نه با اهالی قریه «کشتیوان بلده» بخاطر بی‌اعتنائی بمرك و زندگی یك هم نوع خویش سر جدل دارم و، نه این قوم و جماعت با بسبب نداشتن روح‌همکاری شماتت می‌کنم بلکه شیبه را قوی میگیرم، میگویم چنانچه مردم متدین «کشتیوان» از «بیم مسئولیت» بود برای نجات حسین بیچاره از مرگ ویالااقل بیرون کشیدن جنازه‌اش از گل ولای اقدام میکردند وهمچنین معتقدم که مردم مسلمان آنجا در مدت یك روزیکه از ترس «مسئولیت» از کار جسد متعفن آن بیچاره عبور میکردند وحتی جرائت نگاه کردن آنرا نداشتند، هربار بر خود می لرزیدند بنده در اینجا فقط باکلمه لعنتی «بیم مسئولیت» کار دارم.

بیم مسئولیت یعنی اینکه اگر آدم محض رضای‌خدا بدادبیچاره‌ای‌شتافت فردا گرفتار بشود. این بیم‌مسئولیت در مملکت ما خطرناکتر از «خوره» و «جذام» است. «بیم مسئولیت»غول بی شاخ و دمی است که پشت همه‌را میلرزاند، اژدهای هفت سری‌است که هرکسی دم چنگش بیفتد حسابش پاکر ام الکاتبین است. بیم مسئولیت حلقه‌اول زنجیریست که اگر بر دست و پای کسی بوسه زد او را از محل وقوع حادثه تا کلانتری محل یا پاسگاه ژاندارمری و یا پشت میز مستنطق ودادگاه و احیانا سلول زندان بدنبال خود میکشاند:

راننده تاکسی از ترس مسئولیت‌از حمل مجروح و مصدوم کنار خیابان به‌بیمارستان‌خودداری‌می کند، کاسب‌محل از بیم مسئولیت از ادای شهادت در دعوائی جدا خودداری می‌کند چون میداند گفتن یك کلمه همان و سرگردانی در پیچ و خم اداری «مسئولیت» همان...

اگرشما درنیمه شبی از پیچ‌کوچه‌ای پیچیدید و یك زخمی راکه فی‌المثل درنزاعی سنگی بسرش خورده‌و کوشه معبر افتاده‌است مشاهده نمودید حتماجرات نخواهیدکردکه‌اورابرنارید وبه‌بیمارستان برسانید بیچاره باید آنقدر درخون خودش دست‌وپا بزند تایك مامور صلاحیتدار برسد وبکارش سروسامانی دهد بنده.وشما این کارهائی راکه‌روزی کارخیر نامداشت انجام نمیدهیم برای اینکه اگر آنشب هم بعنوان اتیام به‌شرکت‌درجرم‌میهمان کلانتری محل نباشیم ازفردا حتما بعنوان شهادت مدتی ازکاروکاسبی می‌افتیم.

دوسه سال پیش پرونده یکی از دوستانم در یکی از شعب بازپرسی دادسرای تهران تحت رسیدگی بودو تنها علت بجریان نیافتادن آن بعضی تحقیقات از شهود بود، یکروزباتفاق شاکی پرونده که دوستم بودبسراغ شهود که اغلب از کاسبهای محل بودند رفتیم و باکمال تعجب دیدیم هرکدام میگویند ما تاکنون چنددفعه بدادسرا احضار شدیم که یکدفعه کسی در شعبه نبود، روز دیگر آنقدر شلوغ بود که نوبت ما نرسید وما هم دیگر نمیتوانیم بخاطرهیچ و پوچ هرروز وقتمانرا تلف کنیم و بدنبال کار دیگران بلشیم «بیم مسئولیت» که بصورت یك بیماری خطرناك اجتماعی درآمده «معلول» قوانین پیچیده و کشدار ما است و تا «علت»آن ازبین نرود علاج این مرض خطرناك امکان پذیر نیست.

خواننده‌گان

این فرحدخت‌ها ...

آقای مسعود آشریان می‌نویسد:

دختر خانمی بنام فرحدخت‌روز سه‌شنبه گذشته از منزل خود بدون اطلاع کسی خارج میگرددو هفته بعد مامورین پلیس اورا که متاسفانه دیگر (دختر خانم) نیست هنگام دخول به منزلش دستگیر میسازند این خبر (که خوانندگان گرام‌کم‌وبیش از کیفیت آن مطلعند در هفته گذشته اخبار دیگر را تحت‌الشعاع قرارداد.

ولی خواننده عزیز مقصر اصلی در این میان کیست؟

خوب توجه بفرمائید هنگام دستگیری او فرحدخت حتی از افشاء نام جوان فریبنده‌اش بشدت خودداری میکرده تابالاخره مامورین پس‌از تحقیقات نام و مشخصات اورا میبابند..

چرا فرحدخت آشنائی خودرا بااین جوان از مادر خود کتمان میکرده است؟

این خود مسئله‌ای است این نشان‌دهنده تربیت غلطی است که متاسفانه اکثر پدران ومادران ما دربارو فرزندانشان روا میدارنددر اثر اندك اشتباهی آنانرا تحقیر میکنند ودر تنبیه‌شان میکوشندبه نحوی که‌دیگر اینان آغوش پدر ومادر را ملجاء وپناهی برای آلام دردهای خود نمی‌یابند و لاجرم برواديد خود بهر اقدامی دست میزنند.

فرحدخت بخیال خود شوهر ایده‌آل خویش را پیدا کرده وفکر میکرددرصورت اعتراف باین امرمادر ویاکسانش اورا مورد سرزنش قرار میدهند واورا از دیدار معشوق باصطلاح ایده‌آلش بازمیدارندبااینحال این فرحدخت‌های بی‌خبراز همه‌جا غافل از آنند که اینگونه جوانان هرزه هیچگاه خیال ازدواج رادر سرنمی‌پرورانند و معتقدند این‌گونه دختران که گول ظاهر هرناشناسی رامیخورند برای آنان زن زندگی نخواهند بود در ممالك بزرگ عالم پیوسته کنفرانسهائی تحت عنوان وظایف پدرا ن‌ومادران تشکیل‌میشود دراین کنفرانسها روش اساسی تربیت فرزندان رابآنان میآموزند وطوری آنان را بوظایف خویش‌آشنا میسازند که فرزندانشان آنانرا چون دوستی بدانند واسرار زندگی خودرا باآنها در میان نهند وچاره جویند.

پدران ومادران ماهم بایدبدانند تانخواهند روش صحیحی درباره فرزندان خود اتخاذ کنند ازاینگونه فرحدخت هازیاد پیدا خواهندشد.

آب عباس آباد

آقای سرهنك صدر هاشمی می نویسد: که‌از ۹ سال باینطرف به تدریج ساختمانهائی درشرق وجنوب شرقی هنك موتوری عباس آبادشده و تاکنون شهرداری حتی یك مثقال آب هم به آنها نداده است بدتراز همه آنکه اگر کسی هم خواست ساختمان بنماید مطالبه‌پول‌آب کرده و تا وصول ننمایند اجازه ساختمان نمیدهند لذا صاحب ساختمان باید یك جا پول آب بشهرداری بدهدو از طرف دیگر باید هزار تومان‌پول آب بوسیله تانکر بدهد

استدعای اهالی اینست که اگر آب نمیدهند اقلاجدول‌سازی نمایند که‌در زمستان بوسیله سیلابهائی که در جدولها جاری میشود آ ب‌انبار های خودراپرنمایند وضمنا ملاك و مبدائی برای ساختمانها یشان‌باشد که هر کس بمیل خود بلند یاپست عقب یا جلو نسازند.

اتوبوس خط ۳۶

آقای احمدعظیمی نامه‌ای‌فرستاده بدین مضمون که بیش‌از ۱۵ روز نیست که خط ۳۶ واحد شده است وتمام مسافران این خط ناراضی هستند زیرا:

۱ـاولا تعداد ماشینهای خط۳۶ به نسبت مسافران خیلی کم میباشد

۲ـثانیا این کمك رانندگان اگر خانم پیری ایستاده باشد سوارش نمیکنند ۳ـ ثالثا اگر شخصی بخواهدازایستگاه آصف سوار شود وبشاه‌آباد برود باید سه کورس ماشین سوار شود وتقریبا بایدیك ساعت ازوقت‌خودرادر صف‌اتوبوس بگذراند.

پیشنهاد نمایندگی

کارخانجات سازنده همه نوع ماشینهای چوب‌بری آلمان غربی بنمایندگی‌فعال در ایران نیازمند است

ما آدرس زیر مکاتبه فرمائید.

Box MB 88 108 Carl Gabler Werbegesellschaft mbH. Munchen 2, Karlsplatz13, Germany.

برای صرفه‌جوئی

درینگول ازشهرهای ترکیه آقای سلیمان فهمی تصمیم داشت برای پسرش عروسی کند. برای اجرای این تصمیم بشهری که عروس‌آینده اواقامت داشت مسافرت‌نموده مذاکرات لازم راانجام داد وعروس خانم راهمراه باجهیزیه اوبه بنیگول آورد ولی‌پس ازورود اطلاع پیدا کردکه پسرش در غیبت او بادختر دیگری ازدواج کرده است‌آقای فهمی‌بدون معطلی برای اینکه جهیزیه دختر ازدست نرفته ومخارجی که متحمل شده هدرنرود خود بادختر ازدواج نمود وپدر وپسر ماه عسل خودرا شروع کردند..

موسیقی برای راننده‌ها

دریکی ازچهارراههای پررفت وآمد شهر ازاکا ازشهرهای کشورژاپن ازطرف پلیس راهنمائی آهنگی‌پخش میگردد دراین چهار راه چراغ راهنمائی دیر عوض میشود وچون رفت وآمد فوق‌العاده زیاد است رانندگان وسائط نقلیه بیش ازاندازه معطل‌شده وعصبانی میشوند لذا اداره راهنمائی برای تسکین اعصاب راننده ها صفحات آهنگ معروف «دانوب آبی» رابخش میکند تا در موقعی که چراغ قرمزاست‌رانندگان رامحظوظ کند.

ازاینجا وآنجا

خاصیت زن

دراوس‌آنجلس آقای لیبرمن‌اززنش بدادگاه شکایت نموده تقاضا نمود ازاو جداشود.

نامبرده درشکایت خود مدعی‌گردیده که زنش باو میگوید باید غذای خودت راخودت بپزی واضافه نموده است‌که اگر قرار باشد من خودم غذای خودم رابپزم وزن برای من‌این خاصیت راهم نداشته باشد دیگرچه احتیاجی بوجود زن دارم...!!دادگاه پس ازرسیدگی حکم طلاق صادر نمود.

وارث کیست

(فلیکس زیم) نقاش مشهور فرانسوی که درقرن هجدهم میزیسته است، سالهای متمادی ازعمر خودرادربوست درخت کهنسالی که درکنار مردابی قرار گرفته بود، گذرانید. وی در همین اطاق عجیب استودیوی نقاشی برای خویش ترتیب داده بود.

پس ازاینکه وی شهرتی بکف‌آورد، ودورنماهای بینظیرش جلب توجه علاقمندان به‌آثارنقاشی رانمود، منزل سابق خودرا ترك گفت، وبه‌پاریس رفت، ودریك خانه قدیمی (رو-لپیك) مسکن گرفت، ودرهمانجا زاهد وگوشه گیرشد.

درسال ۱۹۰۸، نقاش پیروهشتادو هفت ساله بطور دروغی اعلام‌داشت که درگذشته است. ثروت فراوان اوتزدیك بود بدست اقوامش بیفتد درحالیکه صاحب‌آن هنوزدرقیدحیات بود. (زیم) ناچاردست‌بدامان مقامات مربوطه گردید، تاسند مرگ دروغی اورا باطل نمایند. ولی بوی اطلاع داده شدکه اینکار مستلزم وقت زیادی است، وباین آسانیها عملی نمیگردد. ولی برای اینکه ثروت وی باقوامش نرسد، باواطلاع داده شدکه هرچه زودتر وصیت کندکه تمام ثروتش بخود اوبرسد. (زیم) اینعمل راانجام داد، وباین ترتیب وارث مطلق اموال وثروت خودش گشت.

جزیره کاپری

کاپری جزیره کوچکی است درکنار ساحل ایتالیاکه فقط ۹۰۰۰ نفر جمعیت دارد ولی تعداد سیاحانی که بجزیره مزبور مسافرت میکنند و ازمناظر بدیع‌آن استفاده مینمایند پیوسته روبتزاید میباشد.

درسال گذشته ۱٫۲۵۰٫۶۹۰ نفر ازاین جزیره دیدن کردند وپیش‌بینی میشود که درسال جاری باز هم برعلاقمندان مسافرت به کاپری‌افزوده شود.

جدول کلمات متقاطع شماره ۱۳۰۱

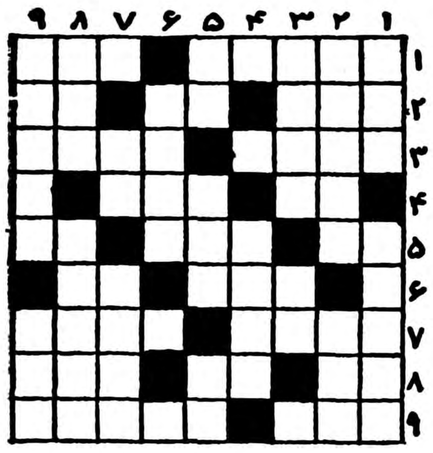

افقی: ۱ـ شاعر نالیده که هر جا گرفته خانه صیاد شده است ـ خانه صفرا ۲ـ ناجدا!ـ اگر هم همراه شما بیاید باز تا ولش کنید بجای اول بر میگردد ـ نقش تئاتر ۳ ـ سابقا برای هر مرضی می دادند ـ پاداشش را با سنك داده‌اند ٤ـ داخل ـ از پس آینده ٥ ـ جنس قوی ـ در مقابل حریف زورمند البته نمیشود زد و نباید زد ـ خر وامانده معطل همین است ٦ـ قسم ـ برای سراز پانشناختن مفید است ۷ـ جای بر خوردن در قبا ـ مژده ۸ـ دوازده کیلو ـ اگر رویش سیاه است بویش خوش است ـ وسیله مقابله با هماورد ۹ ـ بکوشید شاید شمارا هم کلاهی از آن نصیب شود ـ روی قهوه میبندد.

عمودی: ۱ـ حتی تهیدست ترین مردم نیز آن را دارند ـ مواظب باشید دلدار شاعر از بوی آن از خواب نپرد ۲ـ یکی از معروفترین مستشاران خارجی در ایران ـ چرك ۳ـ ذکر درویش ـ قبیله حاتم ٤ـ محصول تخم ٥ـ آن یکی این راهم دارد ـ صلاح ـ نااستوار ٦ـ باکج و کوله کردن لب ودهان می‌سازند ۷ـ پیچیدن ـ فصل ۸ـ وقتی همراه بیا باشد علامت تشخص است ـ زلف پیچیده‌تر از خط ترسل دلدارراایـن‌چنین نیز وصف کرده‌اند ۹ـ انشاءاله شما هم همیشه باشید ـ یکی از منسوبین او در بدن شماست.

حل جدول شماره ۱۳۰۰

افقی: ۱ـ سق ـ گردونه ۲ـ سوزن ـ سو ۳ـ یکوری ـ بلد ٤ـ چرخ ـ نسا ٥ـ مات ـ مرغ ٦ـ رفق ـ فلك ۷ـ وحی ـ دستور ۸ـ لن ـ میان ۹ـ کارامل ـ غم.

عمودی: ۱ـ سویچ ـ پولك ۲ـ کرم ـ حنا۳ـ سوخاری ٤ـ گور ـ تف ـ ما ۵ـ رزین ـ قدیم ٦ـ دن ـ سم ـ سال ۷ـ بارفتن۸ـ نسل ـ غلو ۹ـ هودج ـ کریم.

میهمان ما باشید

تهران پارس با یك بوفه مجلل و صدها نوع اغذیه‌ومشروبات مختلف وهوائی لطیف ومنا ظری شاعرانه‌هر روز آماده پذیرائی شماست

آ ـ ۱۸۲۰۸

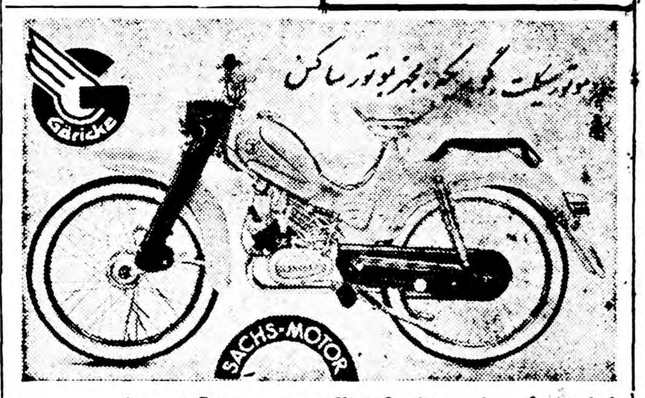

نمایندگان انحصاری: شرکت الکترون ـ شاه‌آباد باغ سپهسالار شماره ۸۹ ـ ازشهرستانها نماینده فعال میپذیریم.

آگهی‌مودت آ ـ ۱۸۱۰٤

موتور ژنراتور

ساخت انگلستان

۱۱۰ اسب ۸۲ کیلوولت آمپر

۱۸ » ٦۳ » »

٥ » ۳ » »

باتابلو ورگولاتور اتوماتیك وکلیه‌لوازم مربوط موجود است

خیابان سپه گذر تقی‌خان

عسکرنیا

تلفن ۳۰۲۷۰٦

آ ـ ۱۸۱۲٤

نمایندگی: تهران صندوق پستی ٤٤۷ تلفن ۲۲٤۱۹

آ ـ ۱۸۱۲٦

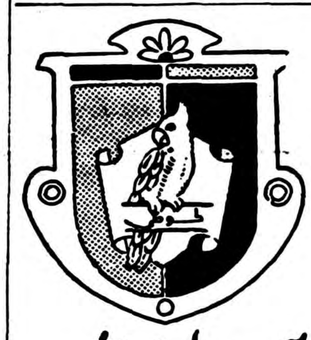

آدامس طوطی نشان

بهترین آدامس آمریکائی

آ ـ ۸۱۲۰٤

ساخت آمریکا

کولر آنتار

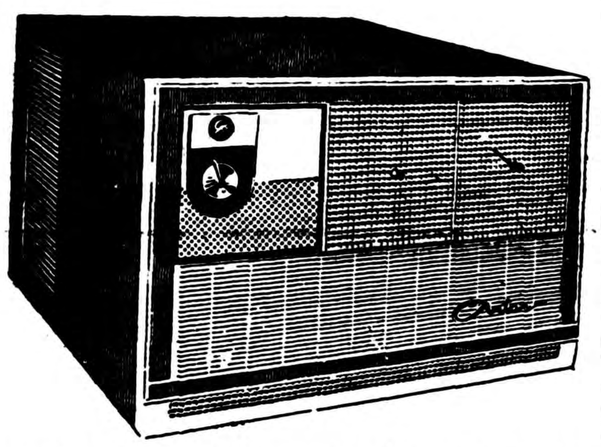

بظرفیتهای یك تن ویك‌تن ونیم ویك‌تن

سرد وگرم‌کننده رسید

نماینده انحصاری شرکت سهامی‌تاج تهران

سرای امید تلفن ۲۲۷٦۷

فقط چرخ خیاطی نومان ساخت آلمان

قریب یک قرن سابقه ومعروفیت جهانی دارد

توجه فرمائید از چرخهای متفرقه‌ای که مارك ساختگی نومان دارد وشما میدهند

نماینده انحصاری: خیابان خیام روبروی دادگستری تلفن ۵۲۹٦۰

آ ـ ۱۸۱۹٤

آ ـ ۱۸۱۳۲

مقالات وگزارشهای خارجی

The Economist

تبرزین جنگ یا چپق صلح ؟

خروشچف درآمریکا بادونوع روش مقابل خواهدشد-عده‌ای‌از او استقبال‌میکنند وگروهی‌نیز بشدت‌باوی‌مخالفت‌خواهندکرد

وقتی نخستین سفید پوستان به امریکا وارد شدند ساکنین اولیه آن یعنی سرخ پوستان دربرخورد با آنها دونوع عکس العمل‌نشان‌دادند. گروهی چپق صلح راپیش آوردند و گروه دیگربه تبرزین های خود دست بردند.

اگر چنانکه خروشچف مدعی است باتاریخ سرخ پوستان آشنائی دارد برای اوبیش بینی برخورد آینده‌مردم امریکا باخودش دشوار نیست .

امریکائیها درقبال بیگانگان دونوع نظریه ابراز میدارند. بعضی بامهمان نوازی واردین راخلع سلاح میکنند وبعضی دیگرکه متعصب هستند هر غیر امریکائی رانا شایسته میشناسند.

ازنظر امریکائیها ممکن است خروشچف غیر امریکائی ترین مردان دنیا باشد ولی وی از مهمان نوازی برخوردار خواهد شد. اونیز مانند مهاجرین اولیه خواهد دید که مردم امریکا باوی بیك نحو برخورد نمینمایند .

«سیروس‌اتون» سرمایه دارمعروف که چندی پیش بشوروی رفت‌بامهربانی ازاو استقبال میکند وبرای ایجاد وحدت میان شرق وغرب باحلقه مقدس تجارت بکوشش خود ادامه خواهد داد .

«وان‌کلیبورن» پیانیست شهیر با آهنگهائی که مینوازد به خروشچف نشان خواهد داد که تنها صدای فوران نفت گوش اهالی تگزاس را نوازش نمیدهد. درفهرست مربوط بدیدار خروشچف ازامریکا مهمانی های شهرداران واطاقهای تجارت‌و صاحبان صنایع ومردم عادی قرار دارد ودر کنار آن صورت کسانی خواهد بود که سفر خروشچف را «بدبختی‌ملی» تلقی‌میکنند ونمیخواهند باوی دست دهندکه مبادادستشان به خون آلوده شود .

دوگانگی

هرناظری بدوگانگی امریکائیان دربرخورد باخروشچف معتقدباشد محق است .

خروشچف وقتی بامریکا سفر میکند که امریکائیها کم وبیش بادنیای خارج از جامعه خود تماس گرفته وآشنائی دارند .

معمولا معتقدند که امریکا شی متوسط امروز راجع بدنیای خارج تصورات مبهمی‌دارد. ولی‌درهرحال این امریکائی عقیده دارد که دعوای‌ناشی ازعدم تفاهم وخیم تر ازاختلاف بر سر منافع میباشد. ازاینرو فکر میکند هرکس وی راپشناسد وبفهمد بااو میتوان کنار آمد. این طرز تفکر باتوجه به آدم های فن‌بیستم درست نیست. امروز مر اروپائی معمولی میداند که چه بسا باوجود علاقه وحسن نیت طرفین، اختلاف منافع سبب بروز جنگ میشود.ولی امریکائیها برعکس حسن‌نیت رابرای دوستی کافی میشمارند.

درست بهمین دلیل تقسیمی که دالس برای دنیا قائل شده بودمقبول طبع آنها واقع شد. وآمریکائیهادنیا رامانند اوبه دواردوی بد یا خوب تقسیم کردند وباز درست همین روحیه، کنار آمدن آنهارا با خروشچف دشوار ساخته است.امروز بعضی میگویند باید بااو کنار آمد وبعضی میگویند باید اورارانده و این هردو عکس العمل را بلافاصله پس ازانتشار خبر سفروی بروزدادند.

امروز برمقامات مسئول تنظیم سیاست خارجی امریکاست اینبونظر رادر آن واحد مورد توجه قرار دهند .

اختلاف کوچك

سناتور فولبرایت رئیس کمیته روابط خارجی سنای امریکا که از لحاظ طرز تفکر به اروپائیها نزدیك است سعی میکند امریکائیهای خوش باوررا بیدار سازد که فیندارند

بقیه در صفحه یازدهم

هدف شوروی توسعهٔ روابط بازرگانی با آمریکا است

شورویها به‌صنایع و ماشین‌آلات آمریکا احتیاج دارند-خروشچف درنظر دارد کارشناسان فنی آمریکارا بروسیه‌دعوت‌کند

بمحض اینکه باد گرمی در روابط بین شرق و غرب شروع به وزیدن می کند امریکائی ها خود بخود این موضوع را مطرح می کنند که آیا باید امریکا باشوروی روابط‌بازرگانی برقرار نماید .؟

شوروی ها که هدفی جز توسعه اقتصادیات خود ندارند اصرار می ورزیدند که توسعه روابط بازرگانی یکی‌از طرق تسهیل اوضاع بین‌المللی بشمار می رود . امریکائیان نیز که گذشته را به خوبی بخاطر دارند‌بدون اینکه منافع بازرگانی با شوروی را در نظر گیرند می گویند هروقت شورویها حاضر شدندبه سنن‌بازرگانی جهان احترام گذارند می توان روابط بازرگانی را برقرار کرد .

امروز روشن شده است . که‌هدف عمده شوروی ها از مبادله نمایشگاه بین دو کشور و فرستادن میکویان و کوزلوف آماده کردن زمینه برای توسعه بازرگانی بین امریکا وشوروی بوده است .

لیست شوروی

انتظار می رودکه خروشچف همراه خود لیستی از اجناس بیاورد که با ایزنهاور مورد بحث قرار دهد وتقاضا کند که امریکا در قوانین و سیاست بازرگانی خود تغییرات اساسی بدهد واعتباراتی برای شوروی قائل شود تااین کشور بتواند سفارشات فوری بامریکا بدهد .

خروشچف می گوید اگر امریکا موافقت کند بازرگانی بین دو کشور سر به میلیارد ها دلار خواهد زد و اگر همکاری نکنند دلیل برآنست که وزارت خارجه امریکا جنك سرد را ترجیح میدهد .

به شوروی ها در باره محدودیت و تبعیضی که امریکا قائل می شود مطالبی گفته‌اند بهمین جهت‌درنمایشگاه ملی امریکا اغلب سئوال می شد که چرا روابط بازرگانی دو کشور مرتبا محدود می شود.» امریکائی ها ز خود می پرسند آیابابد بکمونیست ها کمك نمایند ؟

بازرگانی بین دو کشور در سال ۱۹۵۸ بحد اقل رسید بدین معنی که مقدار بازرگانی باامریکا معادل یك درصد مجموع مبادلات خارجی‌شوروی بود وبازرگانی امریکا با شوروی نسبت به حجم تجارت آن کشور نیز بیشتر ازاین مقدار نبوده است.

توسعه بازرگانی

خروشچف اصرار خواهد ورزید تا ثابت کند که توسعه روابط‌بازرگانی به نفع دو کشور می باشد واساس تمایل اعتمادی بین امریکا وشوروی بوجود می آورد .

از یکطرف مسکو خواهد توانست به سرعت به هدفهای توسعه اقتصادی خود برسد و از جانب دیگر سفارشات فراوان سبب تولید زیاد و بکار مشغول شدن عده بیشتری در امریکا می گردد .

استدلال خروشچف در مورد تاثیر بازرگانی در وضع مسئله بیکاری درامریکا در بحبوحه بحران‌اقتصادی امریکا در سال گذشته مورد توجه واقع نشد و به طریق اولی امسال نیز مورد استقبال واقع نمی گردد بنا براین خروشچف باید به جنبه «منافع متقابل» بیشتر توجه نماید .

اقتصادیون و کسانی که بوضع اقتصادی شوروی وارد هستند نمی دانند که چگونه فروش زیاد امریکا باعث می گردد که مسکو سریعتر به هدفهای اقتصادی خود برسد .

خروشچف تاکنون مکرر در باره احتیاجات شوروی به کارخانجات‌تولید مواد شیمی نفت ومواد شیمیائی معمولی وماشین آلات وسایر اجناس سخن گفته است وی می خواهد ماشین آلات ودر بعضی موارد کارشناسان فنی امریکا را به شوروی ببرد . اما ارقامی دردست نیست که بطور دقیق میزان احتیاجات واقعی شوروی رانسبت باین مواد نشان دهد .

صنایع سبك

بسیاری از ناظرین معتقدند که احتیاج شوروی به مواد وماشین‌آلات مزبور بعلت کندی کار و تنزل‌وضع اقتصادی نیست بلکه سرعت زیاد توسعه اقتصادی این احتیاجات را بوجود آورده است .

شورویها علاوه بر مواد شیمیائی به کار خانجات پلاستیك و کاغذ سازی وبسته‌بندی و یخچال‌رتلویزیون وتهویه مطبوع ولوازم حفر معدن و ماشین آلات دیگر ولوله برای لوله‌کشی ودارو ولوازم طبی نیازمند میباشند

بطوریکه آمار های منتشره از منابع انگلیسی حاکی است شورویها برای پرکردن خرید های خود معادل ۲۰۰ میلیون دلار طلا در سال پرداخته‌اند .

خروشچف در یکی از نطقهای خود به موضوع فروش طلا اشاره کردو گفت طلا برای دولت شوروی‌ارزش زیادی دارد .

مسکو برای خرید های عمده بخود مایل است که بهمان میزان صادرات داشته باشد .

خروشچف پیشنهاد کرده است که از شوروی منگنز - کروم - پنبه نسوز - پتاسیوم - الوار و ماشین آلات مختلف صادر شود .

تغییر مسیر

بازرگانان آمریکائی که تجربیاتی از سال ۱۹۴۸ در روابط وداد وستد باشوروی دارند میگویند خرید این اجناس از شورویها مستلزم تغییر مسیر بازرگانی آنان واز دست دادن بازار های فعلی میباشد واز طرف دیگر باید در قوانین بازرگانی‌امریکا تغییرات عمده‌ای داده شود چه آنکه

بقیه در صفحه یازدهم

خروشچف پس ازبرخورد دوستانه آنها دست‌های‌خودرا بافسوس‌میساید که چرا باامریکائیها دشمنی نموده است .

این سناتور مانند مك میلان میاندیشد که ملاقاتهای سران دو طرف شرق وغرب ضروری است تا اختلافات کوچك طرفین ناگهان‌به جنك تبدیل نشود.

نظریه نیکسون معاون رئیس‌جمهوری امریکا نیز درخور توجه میباشد. وی ازهموطنان خود خواستار شدکه خروشچف رابا احترام بپذیرند .

البته روی سخن نیکسون در این تقاضا بامهاجرین اروپای شرقی که علیه میکویان وکوزلف تظاهرات مینمودند نبوده است.

داوید لاورنس که ازروزنامه ارگان سندیکای او ردپای طرفداری از

بقیه در صفحه یازدهم

کالیفرنیا- خبرنگار اطلاعات

هیئت رئیسه انجمن دانشجویان ایرانی مقیم کالیفرنیا انتخاب شد

انجمن دانشجویان ایرانی مقیم کالیفرنیا امسال برای اولین بار جشنی بمناسبت مشروطیت برپاکرد- انجمن ازدانشجویان تازه وارد مدت یکهفته پذیرائی میکند

ناظم غفاری رئیس — ناصر توسلی نایب رئیس — محمود مقصودی دبیر — فریدون طیبی خزانه‌دار — رضا فرد تهرانی مسئول امور اجتماعی

چندهفته پیش ،انجمن دانشجویان ایرانی مقیم شمال کالیفرنیا برای انتخاب هیئت رئیسه جدید جلسه خودرا تشکیل داد.

دراین جلسه که‌درحدود یکصدو سی‌نفر از دانشجویان حضورداشتند ابتدا گزارش اقداماتی که انجمن قبلی انجام داده بود قرائت شد و سپس اخذرای برای‌انتخاب‌هیئت‌رئیسه جدیدبعمل‌آمدودرنتیجه آقایان‌زیر به اکثریت آراء بعضویت هیئت رئیسه انجمن برای یکسال انتخاب شدند.

کاظم غفاری رئیس ،ناصرتوسلی نایب رئیس، محمود مقصودی دبیر، رضا فردتهرانی مسئول اموراجتماعی فریدون طیبی خزانه‌دار.

جشن مشروطیت

اولین جلسه انجمن بلافاصله پس از انتخابات تشکیل گردید وطبق تصمیم هیئت رئیسه برای اولین‌بار جشن مشروطیت در هفته گذشته توسط انجمن مزبور برگزارشد.

دراین جشن عده زیادی ازدانشجویان شرکت داشتند ابتدا آقای‌مهندس امیرنجات مطالبی درباره آزادی و علت بوجودآمدن مشروطیت‌درایران وهمچنین فداکاری و جانبازی هائی که‌از طرف عده‌ای از افراد وطن‌پرست برای بدست‌آوردن آزادی بعمل آمده بود سخن گفت‌واضافه کرد طبق فلسفه‌افلاطون برای‌بدست آوردن آزادی چند چیز لازم است که یکی از آنها تقسیم عادلانه‌ثروت است‌که خوشبختانه شخص اول مملکت یعنی اعلیحضرت همایونی

دراین باره پیشقدم شده واقدام‌لازم فرموده‌اند.

سپس یکی دیگر از دانشجویان بنام آقای خلیل کریم‌آبادی رشته سخن رابدست گرفته وچنین گفت آنچه مسلم است در هراجتماعی برای بوجودآوردن رفاه وآسایش‌و ازبین‌بردن ظلم وستم همیشه عده‌ای از افراد وطن پرست وانسان‌های واقعی جان خودرا فداکرده‌اندوبرای نیل باین‌هدف مقدس ازهیچگونه از خودگذشتگی وجانبازی دریغ ننموده‌اند.

مشروطیت‌ایران‌راماباید‌مرهون ازخود-گذشتگی‌های‌مردانی‌امثال‌باقرخان،ستار خان وبهبهانی هابدانیم ،اینها ازمیان طبقات عادی مردم برخاسته وبخاطر حفظ حقوق اکثریت مردم‌وبرچیدن بساط ظلم واستبداد آنروزکه مردم رابه‌تنك آورده بود جان بکف گرفته ومبارزه راآغاز کردند جانبازی و شهامت این عده بودکه امروز ماازنعمت آزادی برخورداریم ومیتوانیم دورهم نشسته وآنچه میخواهیم آزادانه بگوئیم.

بیانات ناطقین باکفزدن حضار خاتمه یافت بعد از طرف اعضای هیئت‌رئیسه انجمن بوسیله چای و شیرینی ازحضار پذیرائی گرمی بعمل آمد وبرنامه جشن پس‌از ۲ ساعت خاتمه یافت.

آقای کاظم غفاری رئیس انجمن دانشجویان ایران مقیم شمال کالیفرنیا درباره کار انجمن‌درآینده اظهار داشت البته انجمن کارهای بسیاری دارد که طبق برنامه‌های آن عمل خواهدشد ولی قبلاز هر چیز اولین اقدامی که‌بعمل خواهد آمد این است‌که دانشجویانیکه‌قصد تحصیل دریکی از مدارس شمال کالیفرنیا رادارند میتوانند باانجمن مکاتبه نموده واطلاعات لازم‌راکه پس‌از ورودشان به‌آمریکا موجب ناراحتی وسرگردانی آنها نگردد از طرف انجمن دریافت کنند. ضمنا انجمن ازدانشجویان تازه‌وارد بیکی، شهرهای شمالی کالیفرنیا تاقبل‌از تهیه مسکن وترتیب وضع تحصیلی آنها مدت یکهفته پذیرائی خواهد کرد.

خبرنگار ما گزارش میدهد کسانیکه مایل باشند قبلاز حرکت بامریکا بامتصدیان انجمن تماس حاصل نمایند میتوانند به‌آدرس زیر مکاتبه وکسب‌اطلاع کنند.

San Jose State College
C/O Dr. Ph. Persky
Iranian Students Association
of Northern California
San Jose, California.
U.S.A.

CX2 — 4730

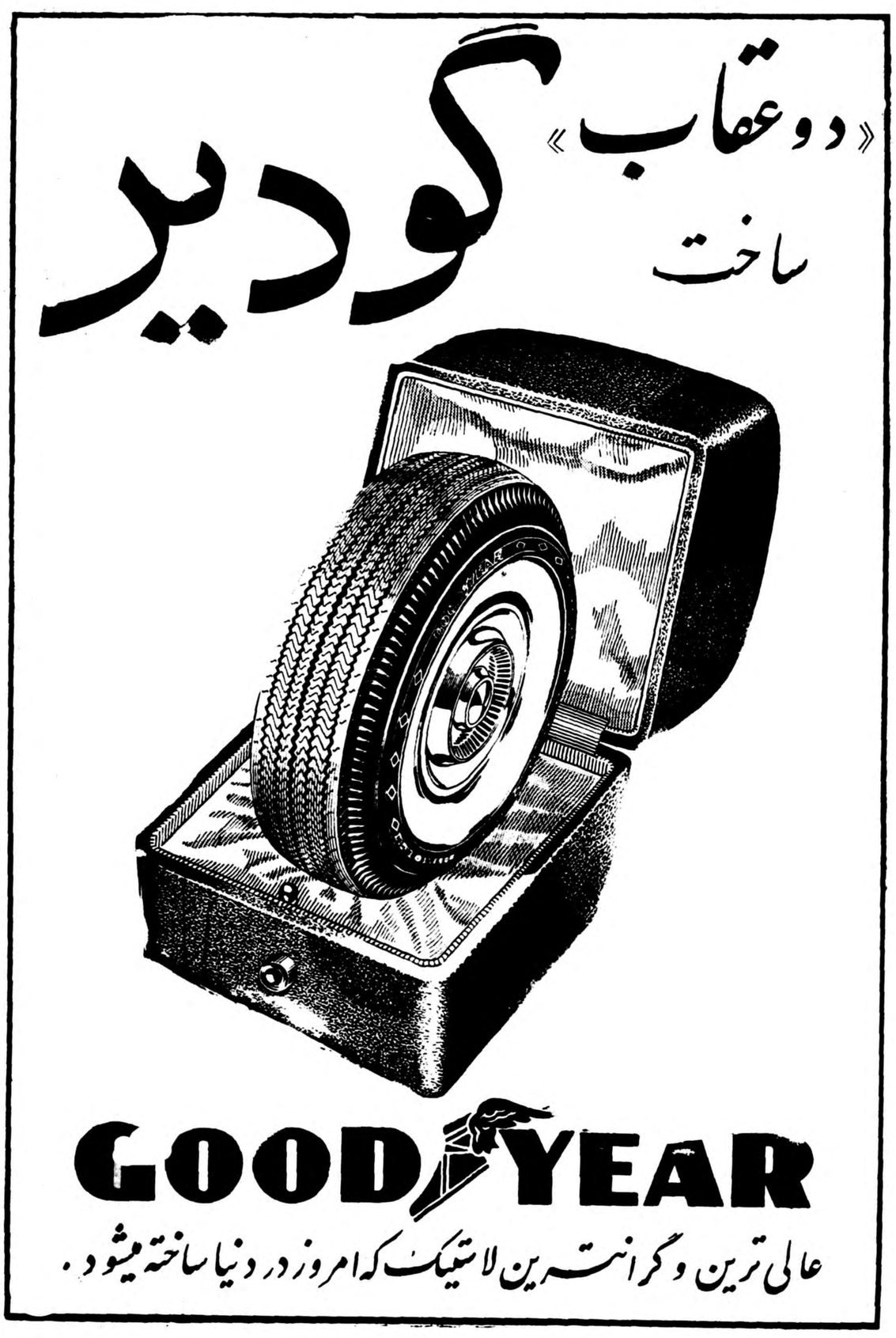

عبور از پنج قاره

کرسی آزاد

نسل جوان‌ما وسرنوشت آن

نظر شما درباره نسل‌جوان ایران چیست ؟
بهترین راه پرورش این نسل کدام است ؟
چه خطراتی نسل جوان ایران را تهدید میکند ؟

این عنوان بحث تازه ماست .

• نسل جوان ما ـ یعنی نسلی که بعد از من وشما باید وطن خود را اداره نماید .

• نسلی که مجموعه کارها وافکار آن بصورت تاریخ یکدوره کشور ما ثبت میشود .

• نسلی که از گذشته واز من و شما جدانیست و خود نسل دیگری را در دامان خویش پرورش میدهد .

• فراموش نکنید که کشور های مترقی بهیچوجه از سرنوشت نسل جوان غافل نیستند زیرا این نسل قبل از اینکه بعنوان فرزند متعلق به پدران ومادران خود باشند متعلق باجتماع‌اند . و ثروت گرانبهای کشور خود هستند .

• اگر منابع طبیعی وموسسات عظیم اقتصادی و صنعتی و کارخانه ها ومعادن . سرمایه های ملی کشور ها هستند ، گردانندگان و اداره کنندگان این تاسیسات یعنی افراد کشور ارزش فوق‌العاده‌تری دارند . زیرا بدون وجود آنها هیچ چرخی نمیگردد .

خلاصه بحث بر سر اینست که ما برای این نسل یا این ثروت گرانبها چه نقشه وبرنامه‌ای داریم ؟

آیا ما میدانیم آنها در چه وضعی هستند ـ چه حال و روحیه ای دارند ـ تمایلات وتوقعات آنها چیست ـ مشکلات و مسائل آن ها کدامست ؟

آیا مادر صدد این هستیم که آنها را برای اداره این کشور تربیت کنیم ـ آیا نسل جوان را متعلق بجامعه میدانیم یا اینکه فقط آنها را بصورت فرزندان خود میشناسیم ؟

• آیا ما باین مسئله هیچ فکر کرده‌ایم که نسل جوان ما خود بخود مجذوب فکر و فرهنگ و آثار مغرب زمین میشود و هیچوسیله ورشته‌ای آن رابه سنت های ملی به‌گذشته های تاریخی کشور خود پیوند نمیدهد ؟

• آیا میدانیم که نسل جوان‌ما باچه شور و اشتیاقی دیوانه وار مجذوب آثار و عوالم فرنگی است و مسیرفکر و روش زندگی آن بسرعت برق از جنبه‌های ملی خود دور شده و بسوی دیگران میرود .

• آیا ما هیچ فکر کرده‌ایم که نسل جوان ما کتابی از نویسنده ایرانی پیدا نمیکند که بخواند ، موسیقی از آهنگساز ایرانی نمی‌یابد که گوش نماید . فیلمی از تهیه کننده ایرانی نمی‌بیند که تماشا کند .

آیا هیچ فکر کرده‌ایم که نسل جوان ما در وسط زمین وآسمان معلق است . در عین محرومیت شدید بسر میبرد و کلیه تظاهرات آمیخته با تجدد اعصاب او را تحریك مینماید .

• آیا میدانیم که این حالت موجب میشود که نسل جوان ما بی‌اراده عصبی ـتند خوـ زودرنج ـ جبون باربیاید .

• آیا میدانیم که تحصیل دانش و علم بصورت بسیار خطرناکی درآمده است یعنی هدف جوانها برای بدست آوردن مدرك است نه علم آموزی .

خلاصه این ها وبسیار مسائل دیگر ما را برآن داشت که مسئله جوانها و سرنوشت آنها را مورد بحث قرار دهیم و از همه‌خوانندگان و پدران ومادران و خود جوانان دعوت مینمائیم که در این بحث اساسی شرکت نمایند .

نظر خودرا صریحا بگوئید تا شاید از مجموع این بحثها و عقاید راهی گشوده شود وخود بمنزله طنین زنگی باشد که نظر همه رابسوی یکی از بزرگترین و حیاتی ترین مسائل اجتماع ما جلب نماید .

درشماره آینده استاد سعیدنفیسی باجوانان سخن میگوید

بندشلوار یاکمربند !

یکی از مجلات اروپائی درآخرین شماره خود مقاله ای بقلم مدیر مجلة انتشار داده که در آن می نویسد شکم انسان باید ازهر فشار خارجی محفوظ باشد وچون‌شلوار باید در ارتفاع معینی قرار گیرد لذا بند شلوار بهتر از کمربند است زیرا فشار کمر بند را نداشته و بهتر عمل آنرا انجام میدهد !

بعقیده نامبرده لختراه‌رفتن بهتر از استعمال کمربند میباشد !

نامبرده مدعی است که‌اگر اطفال بند شلوار استعمال کنند از مقدار زیادی از ناراحتی های آنها کاسته خواهد شد .

نامبرده با این مقاله سازندگان بند شلوار راخوشحال کرده ولی معلوم نیست تولید کنند گان کمربند چه جوابی خواهند داد ؟

همه‌چیز از همه‌جا

دانشجویان هفتاد ساله !!

پیرزن نودساله‌ای‌وارد دفتردانشگاه «کونوبوکی» درژاپن شد وازرئیس دفتر پرسید آیا محلی برای نام نویسی اوموجود است ورئیس‌دفتر پاسخ داد:

ـالبته زیرا سن شما، سن‌مناسب دانشجویان این دانشگاه است‌معنی کلمه «کونوبوکی» عمر دراز میباشد واین اسم بیکی از مدارس تازه‌ای که‌درسال ۱۹۵۷ درشهر«کودا» واقع درمرکز ژاپن تاسیس گردید اطلاق شد.

«ماتاراشیجا» رئیس این دانشگاه عجیب درباره هدفهای دانشگاه مزبور میگوید.

پس‌از جنگ اخیر، افکار تازه‌ای درژاپن شیوع یافت‌ولی اشخاص مسن که هنوز باهمان افکار قدیمی مسلح بودند وبقول معروف‌دارای افکار پوسیده بودند دراین اجتماع تازه سرگردان ماندند

دانشگاه «کونوبوکی» هم سعی دارد اشخاص پیرومسن شهر کودا رادر این زندگی راهنمائی کند.

«جوزوسوکی» پیرزن نودساله، مسن‌ترین دانشجویان سال‌تحصیلی ۱۹۵۹ این دانشگاه محسوب‌میشود گرچه عده زیادی علاقمند هستند که‌وارد این دانشگاه شوند ولی یکی‌از شرایط واردشدن به دانشگاه مزبور این است که سن آنان از هفتاد سال بیشتر باشد.

تحصیل دراین دانشگاه مجانی است ولی چون بودجه سالیانه آن از ۲۷۷ دلارتجاوزنمیکند واین‌بودجه ازراه عوارض شهرداری کوداتامین میشود، نمیتواند سالیانه بیش از شصت دانشجو بپذیرد.

درسال تحصیلی ۵۹ تعداد سی‌ودو مرد وبیست‌وهشت زن با این‌دانشگاه وارد شدند

«کونوبوکی» دانشگاه ومدرسه بتمام معنی نیست، بلکه تدریس‌در آن ماهی یکمرتبه ژاپن درسالن شورای شهر انجام میگیرد واشخاص مسن بااتوبوس وپیاده ویابادوچرخه باتفاق فرزندان ونواده‌های خود به‌آنجا میروند. این دانشگاه‌دارای

برنامه کاملی است وهرشخصی که هشت جلسه‌حاضرشود فارغ‌التحصیل میگردد.

رئیس دانشگاه میگوید درهردوره بیش‌از یکی یادونفر مردودنمیشوند.

تدریس دانشگاه از ساعت دوتا پنج‌بعدازظهر شروع میشود وچند جلسه عملی وعلمی تدریس‌میگردد.

دراین جلسات استادان پیرامون مشکلات اشخاص مسن در اجتماع متغیر ژاپن سخنرانی کرده واز دانشجویان خواسته میشود که مشکلات خودرا مطرح سازند.

ضمنا پیرامون مسائل سیاسی نیز بحث وفیلمهائی بمعرض تماشا گذاشته میشود. در درسهای‌عملی، دانشجویان کارهای دستی میکنند ویااینکه مانند بچه‌ها بازی میکنند مثلا سیبی روی سر میگذارند و درخط مستقیمی راه میروند وسعی مینمایند که سیب ازسر آنها نیفتد.

آزمایش نشان داده که‌این‌دانشگاه مایه سعادت وخوشوقتی خانواده‌ها استزیرا بچه‌هاهم از تحصیل‌پدر بزرگان خود خرسند هستند.

اطلاعات هنری

بی‌نیال پاریس

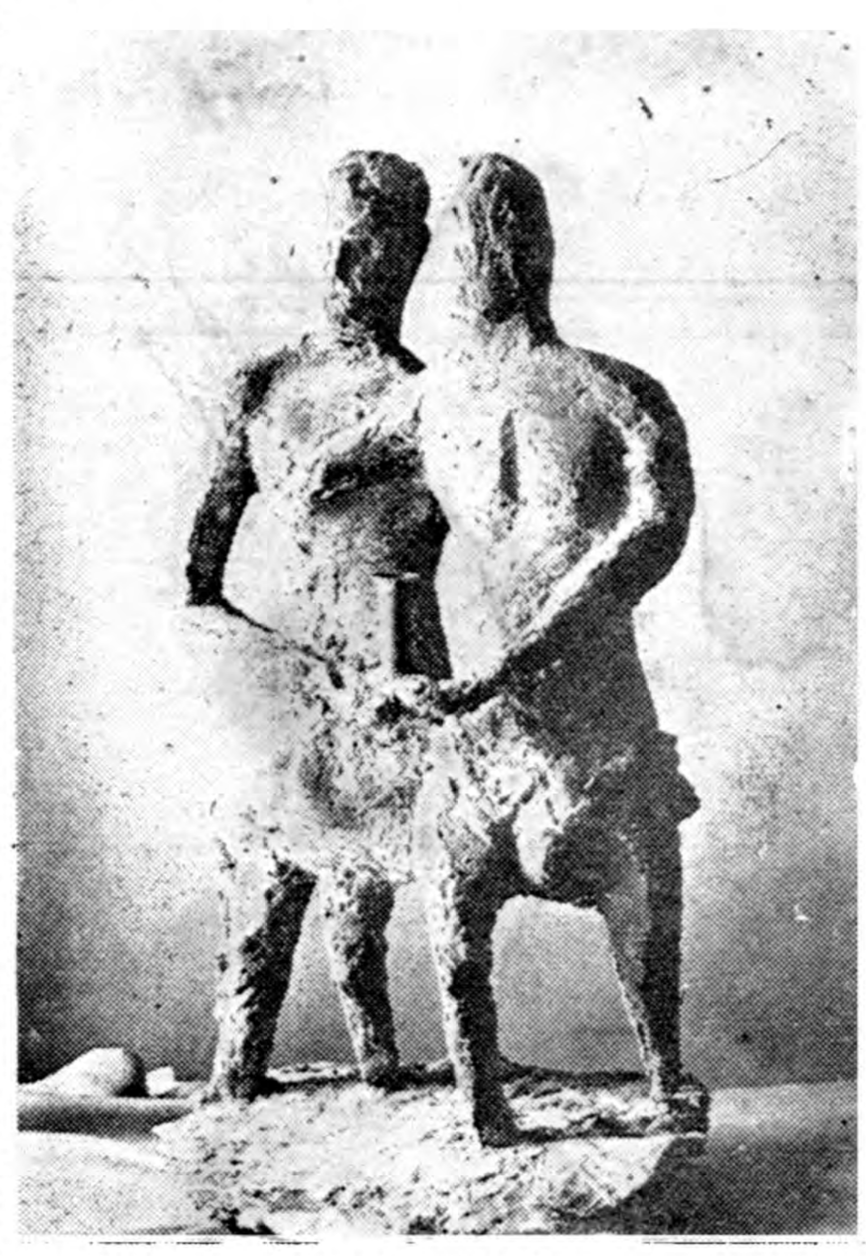

من و فرهاد بیستون

به‌زودی نمایشگاه بی نیال پاریس افتتاح خواهد شد برای این‌نمایشگاه از اغلب کشور های جهان آثار هنری جالبی فرستاده خواهد شد .

از ایران نیز آقای پرویز تناولی مجسمه‌ای که عکس آن ملاحظه میشود ساخته‌اند وبه زودی به پاریس حمل خواهد شد .

کار مزبور جنبه اکسپرسیونیسم دارد اسم این مجسمه من و فرهاد بی ستون می باشد .

ضمنا بایستی در نظر داشت که ازهر کشور بیش ازیك مجسمه در غرفه بی نیال پاریس گذارده نخواهد شد .

نزاع ستارگان

اخیرا روزنامه ها شایع کرده بودند که هپ برن والیزابت تایلور ستارگان اول فیلم «ناگهان تابستان گذشته» اثر تنسی ویلیامز بجان یکدیگر افتاده ومیانشان «شکرآب» شده‌است .

دراین عکس هپ برن با ناخنهای خود به طرف الیزابت تایلور حمله کرده است ودر آنطرف نیز مونت گومری کلیفت با ژوزف سنکیویچ بجان هم افتاده‌اند هنرمندان و ستارگان مزبور باوجود آوردن این صحنه گفتند بگذاریم اقلا خبر روزنامه باین ترتیب صورت حقیقت بخود بگیرد .

نماینده‌انحصاری : شکرالله‌معراج خیابان سعدی تلفن ۳۹۴۳۴
آ ـ ۱۳۱۳۸

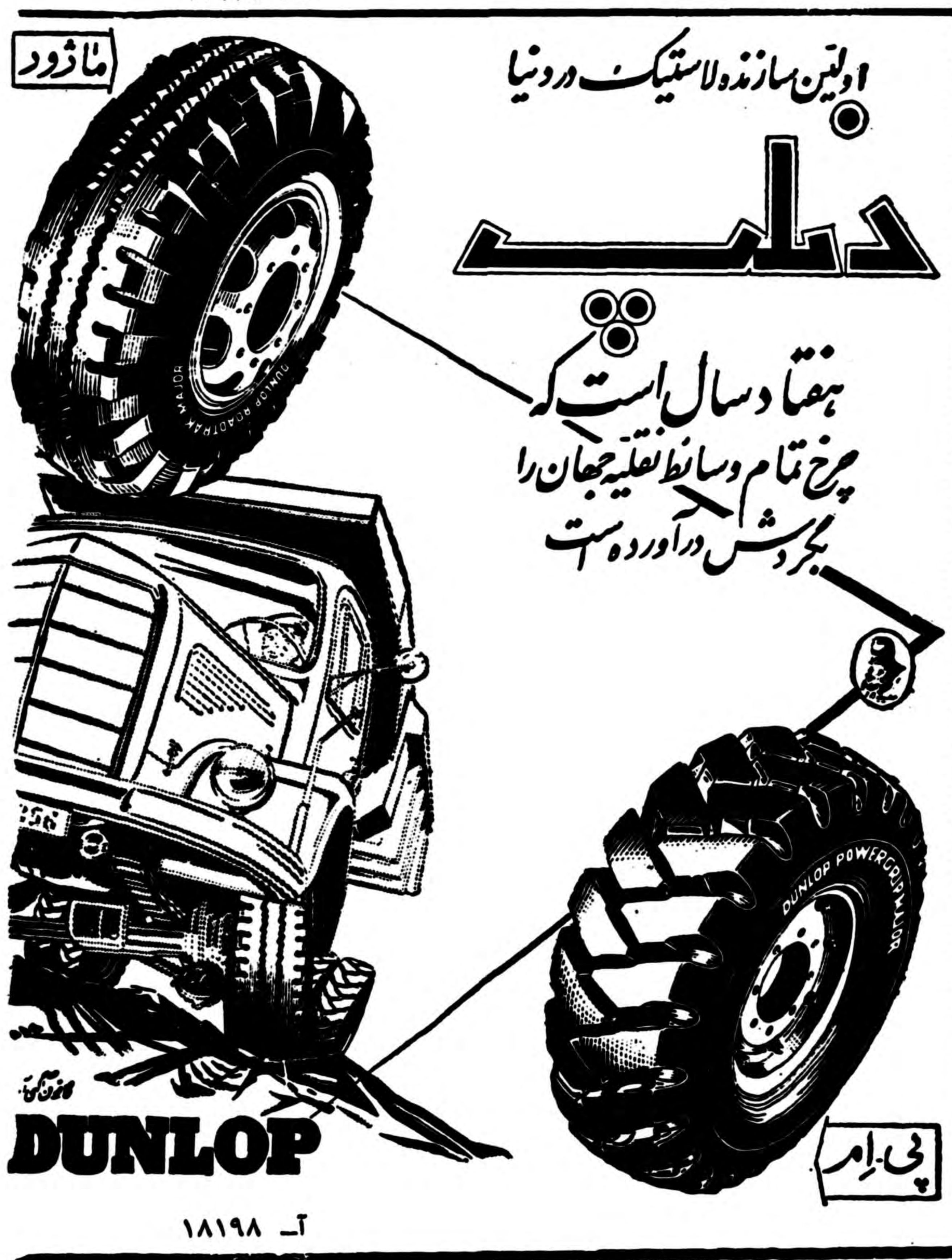

آ ـ ۱۸۱۹۸

گل سرخ

اثر : موریس دوکبرا

ـ۵ـ

بعددور ناتاشا گشت وسراپای اورابرانداز کرد .

ـبله ،کارمن کشف استعدادهای نهفته است . من‌در تاتر «باتنیول»نمایش هائی بوسیله هنرمندان گمنام ترتیب داده‌ام .مشتریهای زیاد این‌نمایشات همه دوستداران هنرهستند ودرباره هرهنرپیشه اظهار نظرمیکنند .

دراینموقع مدیر نمایش بازوهای زیبای ناتاشا رالمس میکرد .

دختر جوان خودرابسختی عقب کشید .باچهره‌درمانده برجاماند ،نمیدانست چه کند .بین یك لقمه نان‌ومرك ازگرسنگی‌کدام راانتخاب کند. آیااین مرد جسوراسیلی‌بزند یاوقاحت‌اوراتحمل کند . عاقبت فکری بخاطرش رسید تصمیم‌گرفت مادموازل نونمی راوادار کند که‌سرش رادوباره برگرداند.

ـخیلی متشکرم که‌بمن وآینده‌ام‌ابراز اعتماد وامیدواری میکنید . کمتر اتفاق می‌افتد که‌کسی یك زن بیکس‌مثل‌مرا اینطور تشویق‌کند . اینطور نیست مادموازل؟

ماشین نویس سررا برگرداند وآنهارانگاه کرد .

مسیو تو که‌متوجه مقاومت دختر جوان شده بود صحبت راکوتاه کرد.

ـبگیرید دخترجان . . .این کوپن بشما اجازه میدهد که‌یکدفعه‌درسالن‌ما آواز بخوانید وصدفرانك دریافت کنید. آنراگم نکنید .خود من درسالن کلوپ منتظر شماخواهم بود دوباره یکدیگر راخواهیم دید .. .

سپس دوباره به‌ماشین نویس خودگفت :

ـنونمی ،سرتان رابرگردانید .

وبمحض‌اینکه پیردخترسررابرگرداند صورت راجلو آورد که گردن ناتاشا راببوسد ولی دختر جوان بانفرت سررا عقب کشید .

یك هنرمند سالخورده که دراطاق انتظار نشسته ومنتظر نوبت خود بود وقتی چهره گرفته ناتاشا رادید باو نزدیك شد :

ـهی..شما کوپن شرکت درنمایش راگرفتید؟...این‌مردآدم رزلی‌است ! من حقه اورا بانونمی میدانم !...ماشین نویس پیرعاشق‌اوست واواینکارهارا میکند که‌این دختر رااذیت‌کند. ظاهرا ازاینکار لذت میبرد!

سپس سررا جلوتر آورد وافزود :

ـمردها همه مثل همند ! جز یك فکر در سر ندارند !

فصل سوم

ـاینقدر فشار نیاورید !

ـمشتریهای این کلوپ همیشه همانها هستند . . .

ـواقعا عجب مردمی‌هستند !. . .حاضرند آدم بکشند که‌یك صندلی در ردیف جلو بگیرند .

جمعیت انبوهی جلوی در تاتر باتنیول برای‌خرید بلیط جمع‌شده‌بودند. ومامورین پلیس سعی میکردند آنهارادردو صف مرتب کنند .

ـاین‌تو آدم زرنگی است . . .

ـشنیده‌ام قبل ازاینکه مدیر نمایش‌بشود و بفکر کشف استعدادهای نهفته‌بیفتد خودش هنرپیشه بوده‌است .

ـدرهرحال این‌امتحان آواز هنرپیشگان درحضور تماشاچیان گاهی خیلی بامزه‌است . . .

دردوطرف درورودی تاتر اعلانات بزرگی دیده میشد .روی این اعلانات تصویریك پیانوی بسیار بزرك دیده میشود وازمیان سیمهای آن کاریکاتور یك زن بیرون‌آمده بود. دراطراف پیانو کاریکاتور تودیده میشد که بایك هفت تیر بطرف پیانو شلیك میکرد .

مسیو تو جلوی درورودی ایستاده بود ومشتریهای خودرامانند یك‌روستائی که غروب آفتاب چارپایانرا به‌طویله برمیگرداند تماشا میکرد .

چشمهای ریز اوزیرابروهای پر پشت‌خرمائی میدرخشید .سبیل‌خاکستری خودرا تابیده وبالابرده بود .دماغ‌عقابی او تاروی لب فوقانیش پائین آمده بود .

مسیوتواغلب مشتریهای خودرا میشناخت .

ـسلام ! . ..خوب کاری کردید آمدید . . .برنامه خوبی داریم . .. چندآرتیست عالی ..از جمله یك‌دختروس‌خوشگل داریم ! . حتما نظرتان رابدهید !منتظر هستم ! . . .

سلام‌دوست عزیز ...بله ،بله . . ...فقط چند صندلی مانده است... بفرمائید خواهش‌میکنم .

بعدسری بداخل سالن زد وبرگشت :

ـامشب بیش از ظرفیت مشتری داریم . . .سلام آقای«پروتس»... یك لژ مخصوص برای آقای «پروتس» دوست عزیز باز آمده‌اید از میان داوطلبان ما یك ستاره انتخاب کنید ؟. . .

مسیو «تو» از حضور آقای «پروتس» که مدیر یك آژانس تاتر بود خیلی خوشحال شده بود .آقای «پروتز» فقط باین امید گاهی به تاتر «باتنیول» می‌آمد که از میان هنرمندان گمنام مسیو «تو» هنرپیشه‌ای برای تاتر های بزرك پیدا کند .

در سالن یك نفر برنامه را که روی کاغذ های بلندی «پولی‌کپی» شده بود بین تماشاچیان پخش میکرد .

ـامشب برنامه چیست ؟

ـصبر کن بنشینیم و عینکم را بچشم بگذارم .

تماشاچیان به بحث راجع به برنامه ادامه میدادند :

ـاین اسم تازه است ...شرط می‌بندم که مردم او را هو کنند !

ـاولین دفعه‌ایست که این اسم را می‌بینم .

ـنه ، یادت نیست . .پارسال همینجا آواز خواند ... یك مرد قد کوتاه سبیلو که یك قسمت از اپرای «فاوست» را خواند و باوجود فریادهای مخالف تماشاچیان حاضر نبود صحنه را ترك کند... مدت نیست که عاقبت‌چهار نفر دست و پایش را گرفتند و اورا از صحنه بیرون بردند ؟

ـیك دختر روس هم امشب آواز میخواند .

ـوقتی خود فرانسویها از بیکاری گرسنه میخوابند دولت نباید به خارجی‌ها اجازه کارکردن بدهد .

ـولی وقتی موضوع هنر در میان باشد . .

ـمگر هنرمند باندازه سایرین غذا نمیخورد ؟

ـحق دارد ! خارجی‌ها باید به مملکت خودشان برگردند .

تماشاچیان که همه در صندلی های خود جا گرفته بودند و خودرا آماده شرکت در داوری میکردند .

عکس‌العمل تماشاچیان مسیو«تو» یکنواخت نبود تماشاچیان بالکون معمولا اهل قال و مقال و فریاد بودند وآنها که در پائین جا میگرفتند کمتر فریاد میزدند ولی کلمات و جملات نیشدار آنها هنرمندان بیچاره را بیشتر میترساند .

آقای «تو» هرنوع تظاهری را آزاد میگذاشت و معتقد بود که برای انتخاب‌استعدادهای‌نهفته‌باید محیط‌آزادوگرم وجود داشته باشد .

ولی عجیب ترین ابتکار او طرز اخراج هنرمندانی بود که بوسیله تماشاچیان محکوم شده بودند .

معمولا وقتی یك داوطلب روی صحنه آوازش را تمام میکرد مسیو تو در کنار صحنه ظاهر میشد و از تماشاچیان میپرسید :

ـاو را بکشم یا نکشم ؟

اگر هنرپیشه تازه کار مورد پسند تماشاچیان قرار نگرفته بودهمه فریاد میزدند :

ـبکش !

آنوقت مسیو «تو» بایك هفت‌تیر بزرك چوب پنبه‌ای سینه هنرپیشه بدبخت را هدف میگرفت و شلیك میکرد . بعد با صدای بلند‌و لحن جدی فریاد میزد :

ـخانم ،شما مرده‌اید !

یعنی آن هنرپیشه برای همیشه از محیط تاتر و نمایش طرد شود این مراسم در عین حال غم‌انگیز و مضحك بود .

ساعت نه شده بودو از بالکون سروصدای مردم بلند شده بود .

ـشروع کنید !...پرده ...پرده . . .

نیازمندیها و آگهی‌های کوچک

استخدام میشود

به یك آقای متشخص
که دارای صد هزار تومان سرمایه بوده و بزبان خارجی تسلط کامل داشته باشد نیازمندیم . خیابان اکباتان شماره ۱۰۴ موسسه کاریابی ملی ایران تلفن ۳۰۳۲۳۱
۱ـ ۳ آ ـ۱۷۹۹۴

راننده تراکتور
یکنفرراننده کەدارای اطلاعات فنی کامل باشد برای دهات اطراف تهران استخدام میشود واجدین باتوضیحات کامل وتعیین حقوق‌ماهیانه وذکر آدرس خودبصندوق پستی ۹۵۰ کتبا پیشنهاد دهند .
آ ـ۱۳۷۰۱ ۱ـ۲

آگهی استخدام
دانشکده ادبیات تبریز بچهار نفر کتابدار کەواجدشرایط ذیل باشند نیازمنداست .
۱ـلیسانسیه‌ادبیات فارسی یازبان خارجه (انگلیسی ـفرانسه ـ آلمانی) باشند .کسانیکه دوزبان و بخصوص از آن دوزبان انگلیسی راخوب‌بدانند مقدم اند .
۲ـبیش‌از ۳۰ سال نداشته باشند .
۳ـ ازعهده خواندن متون ادبی‌فارسی برآیند .
۴ـبکتابخانه و کتاب علاقه مند باشند .
۵ـقبل‌ازظهر وبعدازظهر حاضر باشند درکتابخانه خدمت کنند .
۶ـ صلاحیت اخلاقی واهلیت آنان برای کتابداری مورد تایید باشد .
واجدین شرایط میتوانند مااول شهریور ماه روزهای ۲شنبه قبل‌ازظهر وپس‌از آن درتمام ساعات رسمی روز تاآخر شهریور ماه ۳۸برای ثبت‌نام جهت‌شر کت درامتحانات مربوطبا مدارك خودبکار گزینی مراجعه کنند .
باکسانیکه درمسابقه موفقیت حاصل کنندمصاحبه بعمل خواهدآمد وپذیرفته شدگان بعنوان کتابدارپیمانی استخدام خواهند شد .
معاون دانشکده ادبیات تبریزـدکتر خیامپور
آ ـ۱۸۰۹۸ ۱ـ۳

استخدام معلم
کودکستان ودبستان فرزادبرای تکمیل کادر آموزشی خودبعده‌ای دوشیزه یابانو کـه حداقل دارای دیپلم متوسطه باشند نیازمنداست کسانی کـه سابقه کارهای هنری وتربیتی داشته باشند در شرایط مساوی ازجح میباشند . داوطلبان می‌توانند تاآخر روز شنبه ۶ شهریور ماه همه روزه صبح‌وعصر بدفتر کودکستان ودبستان مراجعه نمایند .نشانی ـانتهای خیابان‌صباـ پائین بلوار کرج ـ تلفن ۴۳۸۵۰
آ ـ۱۳۹۸۱ ۱ـ۲

دونفر پرستار زن کـه تصدیق شش ابتدائی داشته باشند برای زایشگاه خصوصی مورد نیاز است ،تلفن‌های ۴۲۰۸۶ ـ ۴۷۱۴۱ مراجعه شود .
آ ـ۱۳۹۴۱

استخدام میشود
دونفر جوان دیپلمه فنی (غیر مشمول) باضامن معتبر برای تمام روز در یکی از شرکتها استخدام میشود داوطلبین شرح حال وسوابق خودراکه باخط خود نوشته باشند باانضمام یکقطعه عکس بشماره ۸۰۸ راهنمای روزنامه اطلاعات ارسال نمایند .
آ ـ۱۳۹۱۵

بیکنفر دکتر داروساز دیپلمه کـه زبان انگلیسی را بخوبی بداند نیازمند است واجدین شرایط تقاضانامه خودرا با ذکر مدارك و سوابق وتعیین آدرس کامل‌بشماره ۸۱۲ دفتر راهنمای روزنامه‌اطلاعات اوسال فرمایند .
آ ـ۱۸۲۰۲ ۱ـ۳

آگهی استخدام
سازمان برنامه چند نفرمنشی وتند نویس زبان انگلیسی کـه واجد شرایط ذیل باشند استخدام مینماید .
۱ـ تسلط کامل بزبان انگلیسی
۲ـ تخصص در رشته تندنویسی باسرعت حداقل ۷۵ کلمه دردقیقه
۳ـ ماشین نویسی انگلیسی با سرعت حداقل ۵۰ کلمه در دقیقه
۴ـ حداقل دو سال تجربه
داوطلبانیکه علاوه بـر زبان انگلیسی بزبان فرانسه آشنائی‌داشته باشند در انتخاب مقدم هستند .
داوطلبان میتوانند تا آخروقت اداری‌روز یکشنبه ۷ شهریـور ماه ۱۳۳۸ باداره آموزش دفتر کارگزینی سازمان برنامه اطاق شماره ۱۲۸ مراجعه نمایند .
آ ـ۱۸۱۶۸ ۱ـ۲

استخدام میشود
یك نفر جوان باسواد ودوچرخه سوار نیازمندیم به کانون آگهی ولوس اول خیابان روزولت تلفن ۶۶۶۹۰ مراجعه فرمائید .
آ ـ۱۸۱۱۰

مستغلات

برای معاملات پولی
باوثیقه ملکی
خرید یا فروش
املاك
رجوع فرمائید لاله زار ۳۹۷۸۴ به بنگاه کوشان
آ ـ۱۷۲۳۴ ۱ـ۱۰

مورد احتیاج است
یك ساختمان که دارای ۷ تا۱۰اطاق بزرك و حیاط وسیع باشد که بدرد مدرسه بخورد مورد احتیاج‌فوری‌است ساختمانهای نواحی قلهك وداوودیه‌حق تقدم دارند .
نقشه ساختمان ومحل‌رامرقوم‌فرمایند به شماره ۷۷۰ دفتر راهنمای‌روزنامه اطلاعات مراجعه شود .
آ ـ۱۳۴۵۳ ۱ـ۴

برای‌اجاره بخانه‌های‌دربست و آپارتمان و غیره نیازمندیم بآدرس وتلفن زیر مراجعه فرمائید خیابان اسکندری چهارراه‌شهرداری‌بازرگانی بدیع رضوانی تلفن ۶۸۵۳۰
آ ـ۱۳۹۰۹

خانه فروشی
یك ساختمان سه طبقه‌شخصی ونوساز مدرن بصورت مستقل در خیابان ویلا نزدیك تخت جمشید مقطوعا به سیصد هزارتومان‌فوری فروخته میشود برای کسب‌اطلاعات وملاحظه به تلفن ۴۱۹۳۹ مراجعه فرمایند .
آ ـ۱۳۹۳۱ ۱ـ۵

اجاره داده میشود

یکباب منزل واقع در یوسف‌آباد ایستگاه ششم دارای ۷ اطاق‌بانضمام دو آشپزخانه و دوحمام اطاق مستخدم حیاط وسیع با مبلمان لوکس اجاره داده میشود طالبیـن به تلفن ۴۶۷۸۲ یا ۸۲۲۲۲۷مراجعه فرمایند .
آ ـ۱۳۹۶۳

آپارتمان اجاره داده میشود
واقع در جبهه خیابان کاخ‌نزدیك چهارراه شاه دارای پنج اطاق‌وسیع مدرن با حمام لوکس و لوازم بـه تلفن ۴۱۹۳۹
آ ـ۱۳۹۲۹ ۱ـ۴

جویای کار

دو دانشجوی پزشکی
برای تدریس زبان انگلیسی‌بخصوص گرامر با بهترین متد و یا شغلی مناسب جویای کارند بشماره ۷۹۸ دفتر راهنمای اطلاعات مراجعه‌شود.

بانوی خوراك پز جویای کار است لطفا به شماره ۸۰۹ راهنمای روزنامه اطلاعات مراجعه شود.

مهندس جوانی بعداز ۹ سال تحصیل واقامت درامریکا اخیـرا مراجعت نموده حاضر است بکسانی که‌کمی انگلیسی میدانند در تدریس وپراتیك کمك نماید به تلفن۲۳۱۴۶ بین ساعات ۷ـ۸ صبح و ۴ـ۵ بعداز ظهر مراجعه نمایند . آ ـ۱۳۹۷۱

میکانیسین متخصص در امور کارخانجات مختلف وهمچنین‌تخصص درموتور دیزل ـ تراکتور ـ کارخانه پنبه و هرنوع کار میکانیکی جویای کار است به شماره ۸۱۰ دفترراهنمای روزنامه اطلاعات مراجعه فرمایند.
آ ـ۱۳۹۷۵ ۱ـ۲

چندنفر بانو یا دوشیزه
که تسلط کامل بماشین‌نویسی فارسی داشته باشند استخدام‌میشود
از ساعت ۸ تا ۱۲ مراجعه شود
بشرکت سهامی ریالکو
میدان کاخ
آ ـ ۱۸۱۹۶ ۱ـ۲

بیکنفر بانو یا دوشیزه ماشیـن نویس کـه آشنائی کامل بزبان انگلیسی و ماشین‌نویسی لاتین‌داشته باشد برای کار صبح وبعدازظهر نیازمند است .
داوطلبان از ساعت ۸صبح‌الی یك بعداز ظهر واز ساعت ۵ تا۷ بعدازظهر بدفتر کارخانجات کارتن سازی ایران واقع در خیابان شاه شماره ۴۲ (نزدیك سه راه شاه) مراجعه نمایند .
آ ـ۱۳۹۹۹

یکنفر مرد مطلع وفعال
درامور تبلیغات و مطبوعات‌مورد احتیاج است ـ داوطلبان باذکر سوابق ـ معلومات و حداقل‌حقوق
باصندوق پستی ۱۱۲۲
مکاتبه نمایند
آ ـ ۱۸۲۲۶

آگهی های کوچک

تغییر نام خانوادگی
بدینوسیله اعلام میدارد که نام خانوادگی اینجانب از «آهوئی» به «صالح» تبدیل گردیده .
علی‌اصغر صالح
آ ـ ۱۴۰۰۱

تذکر لازم
کلیه لوازم عکاسی و سینمارا از نماینده مستقیم کارخانه ببهای ارزان خریداری فرمائید شرکت نیاالاخیابان شاه‌نبش بهرامی ۱۱۱ تلفن ۶۹۰۳۷
۱ـ۲۰

مژده بصاحبان
تاکسی‌ها و سواری ها
شرکت روکش جنرال
GENERAL
روکش‌تضمین‌شده
کارخانه روکش جنرال که بمنظور تهیه روکش‌های محکم‌برای‌انواع لاستیك های کهنه و بیمصرف با همکاری (کارخانـه جنرال طایر آمریکا) اخیرا افتتاح شده است لاستیکهای فرسوده شمارا باقیمت بسیار نازلی تعمیر نموده وشمارا ازخریدن لاستیك‌نو بی‌نیازمینماید.
شرکت سهامی روکش جنرال خیابان تخت‌جمشید جنب‌فروشگاه تلویزیون دفتر کارخانه ـ نارمك جنب کارخانه برق
تلفن ۹۱۳۸۸ ـ ۹۱۳۸۷
آ ـ ۱۸۲۱۰

۱۴۳۷۴ ۱ـ ۱۵۶

واگذار میشود

یك باب مغازه بزرك
واقع در اول‌خیابان‌شمیران که برای نمایندگی ـ فروشگاه کاملا مناسب است با برق و تلفن و روشوئی و سایر لوازم احتیاج با یکصد تومان اجاره در ماه بقیمت مناسب واگذار میشود از ۵ تا ۸ بعد از ظهر به‌تلفن ۳۳۸۵۳ مراجعه فرمائید .
آ ـ۱۳۴۹۷ ۱ـ۳

آموزشگاههای علمی

پانسیون کودکان
انجمن فرهنگی پروین
نام نویسی مینماید خیابان شاه چهار راه یوسف آباد تلفن ۴۲۴۵۱
آ ـ ۱۷۴۰۴ ۱ـ۲۰

کلاس رادیو پاریس
با ۱۳سال سابقه تدریس
نامنویسی پنجاه‌و هفتمین‌دوره دورس علمی و عملی رادیو تااول مهر برای شهرستانهابا مکاتبه‌تدریس میشود خیابان اسلامبول ـ پاساژ میزبان

تقویم اطلاعات

یکشنبه سی ویکم مرداد۱۳۳۸
« هفدهم صفر ۱۳۷۹
« بیستو سوم اوت ۱۹۵۹
اذان صبح : ساعت ۳و ۵۰ دقیقه
طلوع آفتاب : ساعت ۵و۲۸ دقیقه
غروب آفتاب : ساعت ۱۸و ۳۹دقیقه

صاحب امتیاز و مدیر مسئول: عباس مسعودی
جای اداره خیابان خیام چاپخانه اطلاعات

بفروش میرسد

دو باب مغازه لبنیات
و خوار بار با تمام لوازم بفروش‌می رسد تلفن ۴۶۲۶۸
آ ـ۱۳۲۹۷ ۱ـ۵

برای فروش
اثاثیه منزل لباس و کفش زنانه و مردانه و لباس بچگانه از ساعت ۱۲ تا هشت بعد از ظهر روز های بیستم تا بیست و ششم اوت به حصارك باغ تیمسار نصراله زاهدی مراجعه نمائید تلفن ۸۳۱۲۰
آ ـ۱۳۸۴۳ ۱ـ۳

یکدستگاه ماشین پلاستیك‌سازی اتوماتیك ۳۰گرمی نو بفروش‌میرسد طالبین به تلفن ۳۶۴۹۳ مکـالمه فرمایند .
آ ـ۱۸۲۰۰

خریداری میشود
یکدستگاه تلفن شماره ٤ خریداری میشود فروشندگان به تلفن۴۵۰۰۲ مراجعه فرمایند .
آ ـ۱۳۹۹۷

فروش اتومبیل

برای فروس
اتومبیل دکاو (سدان) چهار درب مدل ۱۹۵۷ باتمام وسائل بدون عیب ۸۸۰۰۰ ریال . رجوع فرمائیدبراهنمای شماره ۸۱۱ اطلاعات آ ـ۱۳۹۸۷

اتومبیل بفروش میرسد
مرکوری ۵۷ اتوماتیك دو درب ۲۲۰۰۰ میل کار وضعیت نو تلفن از ۹ تا ۱۲ صبح ۳۴۹۱۸
آ ـ۱۳۹۶۷ ۱ـ۲

بنز.۱۸ گازوئیلی ۵۹کاملانمیز بارادیو و باربند فابریك۲۸۷۰۰ تومان عصرهاکوچه‌جم جنب سینمای نیاگارا شماره ۳۵
آ ـ۱۳۹۸۹ ۱ـ۲

اتومبیل ولگا
ساخت اتحاد جماهیر شوروی رسید .
ماشین کار ـخیابان قزوین ـ مقابل خیابان مخصوص تلفن۲۰۲۰۲ـ ۵۲۲۲۹
آ ـ۱۷۷۵۰ ۱ـ۵

بازرگانی ممتاز
خرید و فروش فوری هر نوع
فولکس واگن
و سواری
شاهرضا دروازه دولت روبروی‌خیابان سعدی طبقه دوم تلفن ۶۹۴۹۵
آ ـ۱۷۷۰۴ ۱ـ۵

گم شده

دانشنامه لیسانس اینجانب احمد فاضل شب ۲۸ مرداد در خیابان شاه‌آباد مفقود شده از یابنده تقاضا میشود بشماره ۸۰۷ دفتر راهنمای اطلاعات مراجعه شود .
آ ـ۱۳۹۳۱

پنج سفته هر یك یکصد هزار ریال گم شده ازیابنده تقاضامیشود به‌آدرس بازار پاساژ ۲۰ فرهنك نصیرشاولی‌یان داده مژدگانی‌دریافت دارند .
نصیر شاولی‌یان
آ ـ۱۳۹۳۹

(عکس‌بالا) حسن مرادی فرزند غضنفر ۲۵ روز است گم شده‌و خبری از او نیست هرکس اطلاعی ازوی داردلطفابنشانی قلعه‌سلیمانیه (پائین دولاب) آقای علی‌خان اطلاع داده و مژدگانی دریافت دارد

آموزشگاههای فنی

دوره کامل نقشه‌کشی
را در کلاسهای بی نظیر
آموزش فرهنك
زیر نظر مهندسین مجرب‌بیاموزید دروازه دولت روبروی خیابان سعدی
آ ـ۱۷۷۰۲ ۱ـ۵

راهنمای پزشکی اطلاعات

دکترهای متخصص‌دربیماری اعصاب
دکتر رحمانی
از دانشگاه لندن خیابان پهلوی بالاتر از چهارراه امیر اکرم تلفن ۴۵۱۱۴ پذیرائی صبح و عصر

دکترهای متخصص درامراض پوست
دکتر محققی
دانشیار دانشکده پزشکی
پذیرائی از ٤ تا۸ بعدازظهر نشانی دروازه دولت روبروی پمپ‌بنزین تلفن ۳۳۰۰۹

دکترهای متخصص‌درمجاری ادرار و تناسلی
دکتر محمدرضا مسدد
وزیدنت سابق بیمارستانهای امریکا درمان قطعی بیماریهای مقاربتی دروازه دولت روبروی فیات

دکتر ا ـ پولوسا
متخصص بیماریهای مقاربتی مجاری ادرار ، تناسلی خیابان فردوسی شمالی کوچه صادق تلفن ۴۶۵۸۹

پزشکان متخصص‌درجراحی پلاستیك
دکتر بحری
دانشیار دانشکده پزشکی
متخصص جراحی زیبائی و پلاستیك خیابان سعدی روبروی پمپ بنزین تلفن ۳۰۲۴۸۹

دکترهای متخصص‌درامراض زنان
دکتر مسعود امینی
معالج بیماریهای ـ داخلی ـ زنان و کودکان با بیست و دوسال سابقه طبابت ـ معالجه قطعی بیماری های روماتیسم ـ سیاتیك ـ چاقی مفرط درد اعصاب ـ فلج و سستی اعصاب بوسیله الکترو فیزیو ترابی باوسائل مدرن آلمانی اشعه ماوراء بنفش و مادون قرمز وماساژ های طبـی ـ شاهرضا چهار راه کاخ تلفن ۴۴۷۱۴ تلفن ۴۴۷۱۴

دکترمجاهدی ـدکترصدیقی پلی کلنیك
رزیدنت سابق بیمارستان های‌امریکا بیماریهای داخلی ـ اطفال ـ مقاربتی ترك تریاك و سایر مواد مخدره ـ ترك الکل
مجهز بدستگاههای طهوروسکپی ـ ائروسل ترابی (بخورینی سیلین و غیره) دیاترمی
پذیرائی بعداز ظهر ها و ایام تعطیل و شبها تا صبح
خیابان شاه روبروی‌مسجد سجاد شماره تلفن ۴۹۵۲۶

دکترهای متخصص در بیماریهای قلب
دکتر مرتضی شریفی
متخصص بیماریهای قلب از دانشگاه پاریس با بیست سال سابقه طبابت وجدیدترین دستگاه های آزمایش و تشخیص بیماری های قلب نشانی ـ خیابان استخر حسن آباد ـ اول کوی خواجـو
پذیرائی عصرها ـ صبح باتعیین وقت قبلی تلفن ۴۹۷۴۸

دکترهای متخصص در بیماریهای جهاز هاضمه
دکتر رفیعی
از دانشگاه پاریس ـمعده ـکبد۔ روده ـپذیرائی ٤تا ۸ بعد از ظهر خیابان جامی اول کوچه پاریس

احتیاجات زندگی

فرش نقد واقساط
شرکت فرش رضا خیابان شاه جنب مسجد سجاد تلفن ۴۰۹۸۴

شمارا فریب ندهند
محصولات کارخانه علاء الدین‌در دنیا معروف وبی رقیب است۔در موقع خرید سماور های نفتی‌چراغ های توری بدون تلمبه ـبخاری و سایر محصولات علاءالدین بمارك کار خانه توجه فرمائید .
فروشگاه «لادین ـ خیابان نادری تلفن ۴۳۰۰۷

آموزشگاهها

میدانید اسلوب صحیح رانندگی ومیکانیکی را در کجا میآموزند فقط در هنرستان فنی پرستو گمرك

کشیک امشب پزشکان

آقایان دکتر ابراهیم شیلی :انتهای خیابان‌بهار جنب داروخانه‌خوشنویسان دکتر جلیل میرپوریان : خیابان‌نواب چهارراه قنات کوچه الف آقا.

کشیك دائم پزشکان
آقایان: دکتر محمود علم آموز: میدان ۲۴ اسفند کوی بهرام‌تلفن ۶۸۲۸۵ ـدکتر خلیل رسولی:خیابان امیر آباد خیابان نصرت جنب کلانتری ۱۹ تلفن ۴۵۳۲۵ـ دکتر کاظم نجم آبادی .شاهرضا غربی چهار راه بیمارستان پهلوی تلفن ۴۷۳۳۲ ـ دکتر محمد حسن‌وازائی: دوراهی یوسف آباد۔ دکترغلامحسین مهرعلی: چهار راه سلسبیل تلفن ۶۶۶۶۰ ـدکتر کرامت‌الله فرهودی: خیابان شاهرضا پل چوبی تلفن ۳۸۵۱۰ ـ دکتر حسین حمیدزاده: قلهك خیابـان دولت چهـار راه رستم آباد ـ دکتر هوشنك بیضائی قلهك خیابان ایستگاه قنات تلفن ۸۱۹۱۰ ـ دکتر حسن فامیلی : خیابان شاه بیست متری اول‌تلفن ۴۸۳۲۸ـ دکتر علی اکبر شفانژاد: تهران نو فرح آباد تلفن ۹۱۶۲۰ـ دکترابراهیم شیلی: انتهای خیابان بهار جنب داروخانه خوشنویسان دکترمهرداد رواقی: خیابان شاهرضا خیابان نظام آباد۔ دکتر محسن صادقی: جوادیه کوچه مسجد ـ دکتر عبدالحسین نراقی: خیابان ایرج بین خیابان شمیران و بهار۔ دکتر علینقی وستگاو تهران‌:خیابان شاه آباد کوچه ظهیر الاسلام.
طبیب مخصوص شیر و خورشید سرخ شمیران از ساعت ۹ شب تا ساعت ۶صبح .

کشیک امشب داروخانه‌ها

داروخانه امریکائی : چهارراه پهلوی
داروخانه میر انتهای شهباز
داروخانه سیما خیابان نواب چهارراه شکوفه
داروخانه شریعت : خیابان سیمتری
داروخانه شبانه روزی حشمت: خیابان شهباز روبروی در مانگاه دریغوس
داروخانه شبانه روزی امریکـائی مقابل درمانگاه دریفوس
داروخانه شبانه روزی فرزاد خیابان قلهك نزدیك داودیه مقابل ثبت‌قلهك
داروخانه و آزمایشگاه دکتر امینی (بیمه کارمندان دولت وفرهنگیان) تلفن ۹۱۹۸۸ ـنارمك ایستگاه دفتر بازار مرکزی
داروخانه زیبا خیابان ویلا چهار راه پهلوی تلفن ۴۵۲۹۰
داروخانه کاخ خیابان کاخ جنب کوچه مشتاق
داروخانه سعادت کشور خیابـان اسکندری چهارراه اسکندری

کشیک امشب بیمارستانها

بیمارستانهای مسمومین بیمارستان های‌شفا بحیائیان خیابان ژاله‌تلفن ۳۷۶۳۱ لقمان الدوله ادهم‌خیابان مخصوص‌پشت باغشاه تلفن ۲۳۲۳۳
مجروحین بیمارستانهای رازی در خیابان شاهپور وامدادی شیر و خورشید خیابان مولوی باغ‌فردوس
زایمان وعوارض زنانه بیمارستانهای زنان پیچ شمیران وزیری خیابان شیخ هادی و زایشگاه حمایت‌مادران ونوزادان خیابان پاستور ودرمانگاه جنوب بنگاه حمایت مادوان‌خیابان مولوی در مورد احتیاج‌فوری به پزشك مقابل وزارت بهداری به وسیله آمبولانس به پزشك کشیك هدایت میشوند تلفن ۳۰۰۷۱

تلفنهای مورد نیاز

تلفنهای مورد نیاز

تلفن شهربانی	۳۰۰۸۴تا۳۰۰۸۹
آتش نشانی ۴۴۴۴۳	۴۴۴۴۴
اداره راهنمائی	۳۰۳۶۱۴
نگهبانی پلیس تهران	۳۰۲۱۵۰
راهنمائی تصادفات	۳۰۲۸۲۵
فرودگاه مهرآباد	۴۱۱۷۳
شرکت تلفن	۳۰۵۵۱۱
سازمان آب تهران	۵۱۰۰۰
شرکت سه مازرگانان	۲۴۰۰۰

تلفنهای اطلاعات

تلفنخانه ۳۰۰۱۱ تا ۳۰۰۱۹ شعبه
آگهی ها ۳۰۲۶۳۳ ۳۰۵۱۰۸
سازمان شهرستانها ۳۰۵۰۱۷
سرویس حوادث ۳۰۳۵۶۶
ونوازادان خیابان پاستور ودرمانگاه
کانون طوطی ۳۰۴۵۹۲
اطلاعات هفتگی ۳۰۴۸۷۸
اطلاعات بانوان ۳۰۳۳۱۴

سینماها - تاترهای امشب تهران نمایش میدهند

سینماهای درجه یک

سینما آسیا
کولی و آقا (رنگی ـویستاویژن ـ دوبله بفارسی)باشرکت:ملینامر کوری۔ کیت میچل ـ شروع :۱۰٫۳۰صبح ۳ـ۵ـ۷ و ۹ بعد از ظهر تلفن۴۲۹۰۹

سینما ایران (سالن)
قمار و عشق (رنگی۔دوبله بفارسی) باشرکت : تونی کرتیس ـکلین میلر ـشروع :۱۰٫۳۰ صبح۔۲٫۳۰۔ ۴٫۳۰ـ۶٫۳۰ و۸٫۳۰ بعد از ظهر تلفن ۳۶۳۵۴

سینما ایران (تراس)
عروس فراری (فیلم فارسی)شروع: ۷٫۳۰ و۹٫۳۰ بعد از ظهر

سینما ایفل
عشق بهاری (رنگی۔ سینماسکوپ) باشرکت :شرلی جونز ـپت‌بون ـ شروع: ۱۰٫۳۰ صبح۔۲٫۳۰۔۴٫۳۰ـ ۶٫۳۰و ۸٫۳۰ بعد از ظهر ـتلفن ۴۰۱۱۶

سینما اسکار
زن طناز مرد حقه باز (دوبله‌بفارسی) با شرکت سیلواکوشینا ـشروع : ۱۰٫۳۰ صبح۔۲٫۳۰ ـ۴٫۳۰ ـ۶٫۳۰و ۸٫۳۰ بعد از ظهر تلفن ۴۵۷۹۷

سینما آریا (تراس)
نعره انتقام ـ(رنگی ـسینماسکوپ) با شرکت :دان‌موری ـدایان‌وارسی۔ شروع :۷٫۳۰و ۹٫۳۰ بعد از ظهر تلفن ۳۷۹۵۶

سینما برلیان
افسانه کشندگان (دوبله‌بفارسی‌رنگی) باشرکت :جون واین۔ سوفیالرن ـ روسانو براتزی ـشروع: ۱۰٫۳۰صبح ۲٫۳۰ـ ۴٫۳۰ـ ۶٫۳۰ـ و۸٫۳۰ بعد از ظهر ـتلفن ۳۳۵۳۵

سینما پلازا
شجاع‌ولگرد (رنگی ـویستاویژن۔ دوبله بفارسی)باشرکت :کاترین گریسون ـ اورست ـ شروع:۱۰٫۳۰ صبح۔۳ـ۵ـ۷ـو ۹ بعدازظهر ـتلفن ۴۴۲۵۵ .

سینما پارک
غروب آفتاب (رنگی ـ سینماسکوپ) باشتراك ماریا فیوره ـ به ابلین‌شروع ۱۰٫۳۰ صبح ۲٫۳۰ـ ۴٫۳۰ـ ۶٫۳۰ و۸٫۳۰ بعداز ظهر تلفن ۳۹۶۳۷

تهران (تراس۔سالن)
هردمبیل ـشروع در سالن :۱۰٫۳۰ صبح ـ۲٫۳۰ـ ۵٫۳۰ درتراس ۷٫۳۰و ۹٫۳۰ بعد از ظهر تلفن ۳۸۱۶۵

سینما تخت جمشید
مرد بازو طلائی ـ با شرکت : کیم نواك ـ فرانك سیناترا ـ شروع: ۱۰ صبح۔ ۳ـ۵ ـهفت وربع وطلولیم بعداز ظهر ـ تلفن ۴۳۵۵۰

سینما دیانا (سالن)
هردمبیل (دوبله بفارسی) باشرکت ماریزاآلاسیو ـشروع :۱۰٫۳۰ صبح۔ ۲٫۳۰ـ۴٫۳۰ـ۶٫۳۰و۸٫۳۰ بعد از ظهر ـتلفن ۴۲۰۱۰

سینما دیانا (تراس)
جنایت در ریویرا ـبا شرکت : استوارت گرینجر ـدوناريد ـجینا ماریا کاناله ـشروع: ۷٫۳۰ و۹٫۳۰

سینما رویال
در جستجوی بمب ـبا شرکت : کلن فورد ـآنورنون ـشروع۱۰٫۳۰ صبح۔ ۳ـ۵ـ۷و۹ بعد از ظهر ـتلفن ۶۸۲۰۶

سینما رکس
کولی و آقا (رنگی ـویستاویژن ـ دوبله بفارسی)باشرکت:ملینامر کوری۔ کیت میچل ـ شروع :۱۰٫۳۰صبح ۲٫۳۰ـ۴٫۳۰ـ۶٫۳۰ و۸٫۳۰ بعد از ظهر تلفن ۳۴۱۶۹

سینما رادیوسیتی
قمار و عشق (رنگی۔دوبله بفارسی) با شرکت : تونی کرتیس ـکلین‌میلر شروع :۱۰٫۳۰ صبح۔۳ـ ۵ ـ ۷ و ۹ بعد ازظهر تلفن ۴۳۳۲۰

سینما سعدی
اومرد خطرناکی است (دوبله‌بفارسی) باشرکت : ادی کنستانتین ـ کولت دوره‌آل ـ شروع : ۱۰٫۳۰ صبح۔ ۱۲٫۳۰ ـ ۲٫۳۰ ـ ۴٫۳۰ ـ ۶٫۳۰ و ۸٫۳۰ بعداز ظهر ـ تلفن ۳۶۴۶۸

سهیلا (سالن۔ تراس)
زیبایان ساحل (دوبله بفارسی) با شرکت :ماریا آنتونیتا یونز ـشروع درسالن۱۰صبح۔۲ـ۴ـ۶و۸در تراس ۷٫۳۰ و۹٫۳۰ بعد از ظهر تلفن۶۴۲۴۰

سینما کریستال (تراس)
ونوس رب‌النوع‌عشق ـ باشرکت: آوا‌گاردنر ـشروع: ۷٫۳۰ـ۹٫۳۰ بعد از ظهر

سینما کریستال (سالن)
سندان (سینما سکوپ ـرنگی ـ فیلم فرانسوی) شروع : ۱۰٫۳۰صبح ۲٫۳۰ـ۴٫۳۰ـ۶٫۳۰و ۸٫۳۰بعد ازظهر تلفن ۳۷۶۷۵

سینما کارون
زیبای زیبایان (دوبله بفارسی) با شرکت : جینالولو بریجیدا ـ شروع ۳٫۳۰ ـ ۵٫۳۰ درتراس ۷٫۳۰ و ۹٫۳۰بعداز ظهر ـ تلفن ۴۰۰۹۵

سینما متروپل
شجاع‌ولگرد (رنگی ـویستاویژن۔ دوبله بفارسی)باشرکت :کاترین گریسون ـ اورست ـ شروع:۱۰٫۳۰ صبح۔۲٫۳۰ ـ ۴٫۳۰ ـ ۶٫۳۰ و۸٫۳۰ بعدازظهر ـتلفن ۳۹۴۱۰

سینما مولن روژ
بعلت تعمیرات تعطیل است

نیاگارا (تراس۔ سالن)
زیبایان ساحل (دوبله بفارسی) با شرکت :ماریا آنتونیتا یونز شروع درسالن ۱۰٫۳۰ صبح۔۲٫۳۰ـ۴٫۳۰ـ ۶٫۳۰و ۸٫۳۰ در تراس ۷٫۳۰و۹٫۳۰ بعد از ظهر ـتلفن ۶۵۳۰۷

سینما هما
آقای ایکس (دوبله بفارسی)شروع: ۱۰ صبح۔ ۲٫۳۰ـ ۴٫۳۰ـ ۶٫۳۰ و ۸٫۳۰ بعداز ظهر تلفن ۲۱۶۹

سینماهای درجه دو

سینما پردیس
همه برادران شجاع بودند (رنگی) با شرکت : رابرت‌تایلور۔ استوارت گرینجر ـشروع :۱۰٫۳۰ صبح ـ ۲٫۳۰ـ۴٫۳۰ـ۶٫۳۰ و۸٫۳۰ بعد از ظهر.

سینما سیلوانا
بی‌ستاره‌ها (فیلم فارسی) با شرکت : ژاله ـ مصدق. شروع : ۲٫۳۰ ـ ۴٫۳۰ ـ ۶٫۳۰ و ۸٫۳۰ بعداز ظهر ـ تلفن ۲۳۷۷۷

سینما فری
آقای ایکس (دوبله‌بفارسی) باشرکت آشوت کومار ـشروع :۴٫۳۰ـ۶٫۳۰و ۸٫۳۰ بعد از ظهر تلفن ۲۷۸۹۳

سینما فردوسی
آفرودیت (دوبله بفارسی) باشرکت جاك سی‌پاس ـبلیندالی ـ شروع ۱۰٫۳۰ صبح ـ۲٫۳۰ـ۴٫۳۰ـ۶٫۳۰ و ۸٫۳۰ بعد از ظهر تلفن ۴۵۷۸۴

سینما مشعل
شکست ناپذیر ـ با شرکت : برت لنکستر. شروع: ۱۰٫۳۰ صبح ۲٫۳۰ ـ ۴٫۳۰ ـ ۶٫۳۰ و ۸٫۳۰ بعد ازظهر ـ تلفن ۳۳۸۳۶

سینما مراد
بی ستاره‌ها (فیلم فارسی) با شرکت ژاله ـ مصدق شروع: ۲٫۳۰ـ ۴٫۳۰ـ ۶٫۳۰ و ۸٫۳۰ بعدازظهر . تلفن ۳۷۳۸۹

تاترها

تئاتر تهران (تابستانی)
مسافری از ان دنیا ـبا شرکت : تفکری ـمورین ـاصغر زاده ـشروع: ۸٫۳۰ بعد از ظهر .تلفن ۳۷۳۵۱

آخرین تغییرات برنامه سینماها ـ تاترها را در صفحه ماقبل آخر ملاحظه فرمائید

اطلاعات اقتصادی

مسائل روز

اعلام خطر تجار هامبورك

شکایت فروشندگان‌خشکبار ایران از هامبورك که دیروز در روزنامه منتشر شد باردیگر خطرات سیاست اقتصادی فعلی مملکت را که فقط بر پایه تشویق واردات و فروش ارز قرار دارد آشکار میسازد .

تجار مقیم هامبورك اظهار کرده‌اند که خشکبار ایران ـ بعلت اتخاذ سیاست جدید تشویق صادرات از طرف ترکیه ـ بهیچوجه قادربرقابت با خشکبار این‌کشور نیست و اعلام خطر کرده‌اند که اگر از طرف دولت تصمیمی در این مورد گرفته نشود امسال وضع خشکبار ایران بسیار خطرناك و بحرانی خواهد بود .

مفهوم این اعلام خطر آنست که در حدود بیست میلیون دلار از صادرات ایران در معرض رقابت شدیدی واقع شده و ممکن‌است نافروش بماند واگرتوجه داشته باشیم که سال گذشته نیز میزان صادرات مملکت در حدود ۱۳ میلیون دلار تقلیل‌پیدا کرده و از ۹٤ میلیون دلار به ۸۳ میلیون دلار رسیده‌است اهمیت این اعلام‌خطر بیشتر آشکار میگردد .

اما تنها دولت ترکیه نیست که برای توسعه صادرات خود سیاست‌تشویق پیش گرفته و همچنین تنها خشکبار ایران نیست که‌در معرض رقابت شدید واقع شده بلکه اغلب کشور های جهان‌ـ چه کشورهای بزرك صنعتی از قبیل آمریکاو فرانسه و چه کشورهای کوچك صادر کننده کالاهای مشابه کالاهای ایرانی از قبیل ترکیه ویونان ـ همه برای افزایش ذخیره ارزی خود و توسعه کار و فعالیت سیاست تشویق صادرات پیش گرفته‌اند چنانکه دولت‌آمریکا برای فروش پنبه صادراتی خود نه سنت جایزه میپردازد و دولت فرانسه برای تشویق صادرات بابت صدور هردلار جنس ۲۰سنت (۲۰ د رصد) جایزه میدهد و همین رویه بشدت بیشتری از طرف دولت آرژانتین و بسیاری دول دیگر جهان پیش گرفته شده‌است و در چنین شرایطی که بزرگترین کشورهای صنعتی جهان نیز برای تشویق صادرات خود سیاست تشویق و حمایت پیش میگیرند سیاست اقتصادی ایران براساس آزادی (که مفهوم آن بی اعتنائی بصادرات است) قرار گرفته‌و طبیعی است که در چنین وضعی در میدان رقابت و مبارزه باخت با ما و برد از آن کشورهائی نظیر ترکیه خواهد بود .

اما سیاست اقتصادی فعلی تنها برمبنای عدم تشویق صادرات نیست بلکه علیرغم پیش‌بینی تقلیل ذخیره‌ارزی در آینده نزدیك، همچنان به سیاست تشویق واردات ادامه میدهیم ودر واقع در حال حاضر بطرق مختلف از طرف بانك‌ها و دولت بوارد کنندگان جائزه داده میشود .

قسمتی‌ازجوائزی‌که‌دولتو بانك هابواردکنندگان میدهند بشرح زیر است :

۱ـ پرداخت اعتبارات فراوان وارزان .
۲ـ فروش ارز بدون کوچکترین محدودیت به قیمت دولتی
۳ـ آزادی واردکنندگان در انتخاب نوع جنس و همچنین آزادی ایشان برای وارد کردن جنس بهرمقدار و میزان .
٤ـ تقسیط عوارض گمرکی واردات ودریافت آن دریك مدت طولانی و اغلب پس از فروش جنس .

اما در مقابل این تسهیلات نه فقط برای صادرات تسهیلاتی فراهم نشده بلکه انواع تضییقات برای آن فراهم میکنند که از آن جمله اعتبارات گران و محدود و لزوم سپردن تعهد ارز صادراتی وپرداخت عوارض شهرداری باغلب شهرهای مسیر راه و مشکلاتی از این قبیل را میتوان نام برد و این روش ـ باحتمال زیاد ـ در هیچ کشوری رایج نیست .

ما عواقب ادامه این سیاست را بارها در این ستون تذکر داده‌ایم ودر این فرصت نیز بار دیگر باید تکرار کنیم که‌سیاست تشویق واردات ممکن است در آینده نزدیك آن چنان خطراتی ببار آورد که همه ما را بعلت عدم تغییر این سیاست در دوره مساعد ومناسب (که محتملا همین روزهاست) متاسف سازد .

دکتر مهدی بهرمند

۱۰۳ میلیون ریال برای تکمیل درمانگاه نارمك

شورایعالی سازمان برنامه تصویب نمود که مبلغ ۱۰۳ میلیون و نود هزار ریال بمصرف تکمیل ساختمان بیمارستان ودرمانگاه کودکان نواحی نارمك برسد .

اجرای این طرح بعهده جمعیت هفده دی میباشد .

بانك کارگشائی امسال ٤۰ میلیون ریال ضرر میکند

زیان بانك کارگشائی ازمحل سود بانك ملی تامین خواهدشد ـ طرح جدید بانك کارگشائی

امروز یك مقام مطلع بخبر نگار ما گفت که بانك کارگشائی امسال احتمالا تا حدود ۳۰ ریال زیان خواهد داد .

سال گذشته بانك کار گشائی ده میلیون ریال زیان داده است .

خوانندگان اطلاع‌دارند که بانك‌کار گشائی درحقیقت بانك مستقلی نیست بلکه فقط اداره‌ای ازبانك ملی‌است که سود وزیان آن‌به‌حساب بانك ملی ودر ترازنامه آن منعکس میشودیعنی بانك ملی زیان آنرااز‌سایر درآمد های فراوان خود جبران میکند .

اولیای بانك ملی عقیده دارند که اگر قرار باشد بانك ملی ازقسمتی ازسرمایه خود انتفاعی نبرد حداقل زیان هم نباید بکند وحال آنکه‌بانك ملی بعلت آنکه میخواهد از طریق بانك کارگشائی بمستمندان کمکی برساند واحتیاجات فوری وضروری آنهارا برطرف سازد نرخ‌بهره خود راکمتر حساب میکند وناچار ضرر میدهد.

نرخ بهره بانك فعلا باین قرار است :

تا۲٥۰ تومان ۲ درصد تا٥۰۰تومان ٤ درصد تاهزار تومان ٦ درصدو ازآن ببعد ۸ درصد .

بانك فعلا طرحی تهیه کرده است که بموجب آن بتوان زیان بانك را ازبین برد ولی فعلا ازانتشاراین طرح خودداری میشود .

طرح توسعه شبکه برق اهواز

دراهواز متقاضی استفاده از برق جدید بحدی افزایش یافته‌که توسعه شبکه جدید لزوم پیداکرده است

سازمان برنامه از طریق موسسه عمران خوزستان طرح توسعه شبکه جدید برق اهواز را بمرحله اجرا گذاشته است .

شبکه جدید برق اهواز که بعد از بکار افتادن خط انتقال برق آبادان‌ـ‌اهوازبکارافتادبنابا‌ظهارمقامات سازمان برنامه در حال حاضر بعلت ازدیاد متقاضی برق کافی برای تامین احتیاجات شهر در آینده نزدیك نیست باین جهت شبکه برق این شهر باز هم باید توسعه داده شود .

شبکه توزیع برق در اهواز و سایر شهر هائی که در نزدیکی خط انتقال‌برق‌آبادان‌ـ اهوازقرار دارند تابکار افتادن برق سد دز آماده میشود تا قسمتی از برق حاصله از سد دز که بخط انتقال برق اهواز ، آبادان منتقل میشود در اهواز و آبادان و شهر های نزدیك بمصرف برسد .

امروز بعض مقامات اظهار میکردندکه :

مبلغ تعهدات ارزی انجام نشده به ۱۵۰میلیون دلار میرسد

مبالغ مهمی ارز از طرق مختلف نصیب ایرانیان شده‌که درخارج بلوکه‌گردیده است ـ تصمیمات جدیدی که درمورد اجرای تعهدات ارزی گرفته شده‌است

چندی پیش کمیسیونی مرکب از نمایندگان وزارت بازرگانی و هیئت تصفیه کمیسیون ارز واداره نظارت برارز بانك ملی واطاق بازرگانی تهران تشکیل شد تا تکلیف تعهدات ارزی ایفا نشده را معلوم سازد .

کمیسیون مزبور دستور داد که چون بازرگانان مدعی هستند تعهدات ارزی آنها تاحدی که‌از طرف کمیسیون سابق ارز ادعا میشود نیست لذا دقیقا این تعهدات مجددا مورد رسیدگی قرار گیرد و مطالبات باروش ملایمتری بتدریج از آنان دریافت گردد .

امروز در مورد اینکه تعهدات ارزی ایفا نشده تجار چقدر میباشد ارقام مختلفی گفته میشد و حتی بعضی آنرا تا ۱۵۰ میلیون دلار تخمین میزدند البته تجار و اشخاص دیگر دارای مقادیری ارز در خارج هستند که درباره میزان آن نیز اختلاف است و این ارز از چند طریق حاصل شده است .

۱ـ از طریق عدم انجام تعهدات‌ارزی
۲ـ از طریق کمیسیون هائی که موسسات خارجی بنمایندگی های انحصاری خود میدهند .

این کمیسیون ها بیشتر بصورت ارز بوده و در خارج بلوکه میشود .

۳ـ از طریق کم قیمت کردن کالا های صادراتی .

رونق تره‌بار

بازار تره بار بارونق است ووضع تره بار نسبت بروز های گذشته بهتر بود و معاملات انجام می‌گرفت

مظنه تره‌بار در میدان عمده فروشی بشرح زیر می باشد :

خیار دماوند دانه‌ای ۷۰ تا ۸۰ دینار متفرقه ٥۰ تا ٦۰ دینار کدو ۱ر۲٥ تا ۱ر٥۰ ریال بادمجان‌ورامین ٤۰تا٥۰ دینار بغدادی ۱ر۲٥ تا ۱ر٥۰ ریال‌قلمی ٥۰ دینارتا ۱ریال گوجه فرنگی کیلوئی۳تا۳ر٥۰ریال وسیب قرمز ۱٥تا۲٥ ریال لوبیای کرج ۸تا ۹ریال امریکائی ۱۲تا ۱۳ ریال هویج ۲ر٥۰ تا ۳ ریال فلفل سبزریز۳ر٥۰تا٦ریال دلمه‌ای ۱۰ تا ۱۲ ریال سیب زمینی‌بشندی ٥تا ٦ریال اسلامبولی ۷تا ۸ریال امریکائی ٦تا۷ ریال آلو سیاه۷تا ۸ریال پیاز ۲ر٥۰ تا٤ ریال غوره ۱۰ تا۱٥ ریال مندوانه ۳تا۳ر٥۰ ریال چغندر فرنگی ٤تا ٥ریال انگور عسکری ۲ر٥۰ تا ۳ ریال صاحبی ۸تا ۱۰ ریال سفید ٦تا۷ ریال‌مهدیخانی٥تا٦ریال نخودسبز ۱٥تا ۲۰ ریال هلو انجیری ۷تا ۸ریال هلو۹تا۱۲ ریال هلو کلاك ۱٥ تا ۱۸ ریال انجیر بیدانه۷تا۱۰ ریال لیمو ترش ۸تا۱۲ ریال‌شلیل قرمز ۷تا ۱۲ ریال طالبی ۷تا ۹ ریال گلابی ۱۲ تا ۱٦ ریال خربزه ۳ر٥۰ تا ٥ریال کلم ۸تا ۱۰ ریال خربزه مشهد ٦ تا ۷ ریال زرد ورامینی ٥تا ٦ ریال .

نحوه نظارت دولت ایران بر کار بانك صنعتی

نماینده دولت از کلیه حقوق یك مدیربانك ـ بدون حق رای استفاده خواهد کرد

در بیانیه بانك توسعه صنعتی ومعدنی ایران اطلاع داده شده که جهت هماهنگی کامل در فعالیتهای اقتصادی کشور یك کمیسیون‌دائمی مرکب از آقایان وزرای صنایع و معادن ، دارائی ـ مدیر کل بانك ملی ایران ـ مدیر عامل سازمان برنامه ودبیر کل شورایعالی‌اقتصاد تشکیل میگردد که رئیس بانك توسعه صنعتی ومعدنی ایران‌بعنوان ناظردر آن شرکت خواهد نمودواین کمیسیون مامور ایجاد هم آهنگی کامل بین فعالیت بانك وسیاست اقتصاد صنعتی کشور است در بیانیه مزبور اعلام شده که بانك توسعه صنعتی فقط به موسسات خصوصی وام میدهد و موسسات دولتی نمیتوانند از وامهای این بانك استفاده نمایند وباوجودیکه دولت‌های ایران وامریکابانك توسعه صنعتی وام خواهند داد بهیچوجه حق دخالت در روش‌معاملات وامور داخلی بانك راندارند واین‌مساعدت فقط بمنظور تقویت مالی بانك است واز طرف دولت ایران فقط یکنفر بعنوان ناظر تاموقعیکه‌مساعده پرداختی مسترد نشده در هیئت مدیره شرکت خواهد کرد .

ناظر دولت از جمیع حقوق یك مدیر برخوردار خواهد بود و میتواندبر کلیه امورطبق اساسنامه نظارت نماید ولی حق رای‌نخواهد داشت .

تنزل مظنه مرغ

مظنه روغن هیچگونه‌تغییری نکرده است .

بازار خواربار نسبتا رونق داردو معاملات صورت میگیرد مظنه‌روغن کرمانشاهی وشیرازی ازماه‌گذشته تاکنون هیچگونه تغییری نکرده است ولی مظنه روغن همدان و آذربایجان ترقی کرده است در چند روز گذشته مظنه‌مرغ تنزل نمود وخواربار دربازار عمده‌فروشی بشرح زیراست .

مرغ‌ـ بازارمرغ نسبتا رونق‌دارد ومظنه مرغ نسبت‌بهفته گذشته تنزل کرده مظنه آن بشرح‌زیر است :

مرغ اردبیلی ۱۱۰ ریال رشتی۸٥ ریال نیمچه ٥۸ریال‌جوجه ٤۰ریال جوجه اردبیلی ٤۲ریال جوجه ریز ۲٥ریال بوقلمون هرجفتی ٦۰۰ ریال ماده ۳٥۰تا٤۰۰ ریال غاز ۱۰۰ریال اردك ۳۰تا٤۰ ریال‌تخم مرغ اردبیلی هزاری ۲۳۰۰ریال همدانی ۲۱۱٥۰ریال اصفهانی۱۹۰۰ ریال .

روغن‌ـ مظنه‌روغن بشرح‌زیراست: روغن کرمانشاهی کیلوئی ۱۷۱ ریال شیرازی ۱٦۳ریال‌آذربایجانی ۱٤۰ریال همدانی ۱٥۰ریال

در طرح کود شیمیائی شیراز تغییراتی داده شد

درکارخانه کودشیمیائی شیراز محصولات گوناگون تهیه خواهدشد ـ علت تغییر طرح‌کارخانه منتفی‌شدن احداث کارخانه کودشیمیائی اهواز است

درطرح کارخانه کود شیمیائی‌شیراز تغییراتی داده شده است .

بموجب این تغییرات علاوه برنیترات دامونیوم محصولات دیگری نیز از این کارخانه تولید خواهد شد .

امروز یك مقام عالیرتبه وزارت صنایع ومعادن این موضوع راتایید کرد وگفت تغییراتی که در طرح کارخانه کودشیمیائی شیراز داده شده بعلت منتفی شدن طرح‌کارخانه کود شیمیائی اهواز است. بااینجهت محصول کارخانه کود شیمیائی‌شیراز منحصرا نیترات دامونیوم نخواهدبود بلکه اوره وآمونیاك‌که قرار بوددر اهواز ساخته شود درکارخانه شیراز تولید خواهد شد وبدینترتیب محصول کارخانه درسال درحدود هشتادهزار تن نیترات دامونیوم‌ـ واوره وهزارتن آمونیاك خواهد بود .

وی سپس افزودکه مطابق موعدی که تعیین شده بود محصول کارخانه تادوسال دیگر ببازار خواهد آمد .

نقشه برداری مسیر لوله گاز بپایان یافته وهم‌اکنون مقدمات وارد کردن لوله فراهم میشود ودرپائیز سال‌آینده گازبه شیراز خواهد رسید و در کارخانه های محلی ازقبیل قند و غیره بمصرف خواهد رسید .

محصول نیترات دامونیوم در بهار سال ۱۳٤۰ واوره درزمستان همان سال بدست خواهد آمد .

برای اجرای طرح راه بوشهر ـ شیراز باکمك وزارت راه تعمیرات واصلاحات اساسی شده ودر محل کارخانه نیز ساختمان بناهای‌مختلف شروع شده است .

استخدام دربانك کشاورزی

مدیرعامل بانك کشاورزی بنخست‌وزیر گزارش داد :
تعدادی از نمایندگی‌های بانك تبدیل بشعبه و ٥۳نفر دربانك استخدام شدند

مدیرعامل بانك کشاورزی به آقای نخست‌وزیر گزارش داده است که در اهر شعبه بانك کشاورزی تاسیس گردیده و نمایندگی‌های مرند و میانه و سراب بشعبه تبدیل شده‌است و همچنین برای‌تقویت کادرنمایندگی مزبور وشعب اهر ـ رضائیه ـ تبریز ـ مراغه ـ اردبیل ـ زنجان خوی ـ کرمانشاه ـ سقز ـ سنندج وهمدان ۱۹ کارمند استخدام و اجازه استخدام ۳٤ دیپلمه و مهندس کشاورزی صادر شده است .

•••

باید دانست مدیر عامل بانك کشاورزی درسفر اخیر بآذربایجان شخصا احتیاجات این شعب را بازرسی‌کرده وسپس با توجه به احتیاجات و امکانات اجازه‌استخدام اینعده را داده است .

افزایش سپرده‌های دیداری مردم دربانك ملی

سپرده‌های دیداری دولت درجمع‌کل این سپرده‌ها دربانك ملی کم شده است

میزان سپرده‌های دیداری‌دولت دربانك ملی کم شده وازپایان خردادماه۳۸که ۸ر۹۳٤ر٦۸۲ر۸۳۷ ریال بوده به ۸ر۱۸۳ر۹٦۸ر۲٦۷ ریال رسیده است .

میزان سپرده‌های دیداری‌مردم دربانك ملی طرف همین مدت‌اضافه شده و از ۱٦ر۰٥۳ر٥۰۰ر٦٤۲ ریال به ۱٦ر۱۱٥ر۰۳۳ر٥٥٥ ریال رسیده است .

جمع‌کل سپرده‌های دیداری‌بانك ملی یعنی سپرده مردم و دولت وقت نشر اسکناس وبانك‌ها و صندوق پس‌انداز نیز قدری کم شده واز۳٤ر۲٤٤ر۸۰۰ر۲۸٦ به ۳۳ر٥۳۷ر۸٥۳ر٤۸۰ ریال رسیده است .

((قابل توجه صاحبان صنایع))

شرکت‌سهامی خشکه‌و فولاد

نمایندگیهای‌خودرادرشهرستانها بشرح‌زیر معرفی مینماید

۱ـ اصفهان	آقای حسن پورقدیری	فلکه دروازه دولت
۲ـ بابل	آقای رضا اکبرین	ایستگاه داخل‌گاراژ بابل‌تود
۳ـ تبریز	آقای حاج‌احمد طهماسبی ـ فروشگاه‌ممتاز	خیابان فردوسی
٤ـ رشت	آقای فریدون سماواتی بازرگانی‌رویال	بازار خرازها
٥ـ شیراز	آقای جعفر خدابنده‌ـ بنگاه‌فنی‌خدابنده خیابان‌فردوسی	چهاراه آبشار
٦ـ همدان	آقای تقی‌راسخی مغازه‌دیزل‌ماك	خیابان‌شورین
۷ـ مشهد	آقای محمدکوثر هاشمی‌فروشگاه‌فنروکالای‌صنعتی	خیابان‌تهران
۸ـ گرگان	آقای علی‌شربت‌خوری	
۹ـ گنبدقابوس	شرکت‌مزرعه‌نو	

آ ـ ۱۸۲۱٦

شرکت تعاونی وزارت کشاورزی برای تهیه تخم‌مرغ سه‌هزار مرغ تخمی تهیه می‌کند

بقرار اطلاع شرکت تعاونی وزارت کشاورزی در نظر دارد با نگهداری سه هزار مرغ تخمی احتیاج خودرا بتخم مرغ برطرف کند .

برای انجام این امر طرحی از طرف بنگاه دامپروری تهیه شده است وقرار است زمین لازم نیز از طرف بنگاه خالصه تامین شود .

فعلا طرح مزبور برای تامین زمین به بنگاه خالصه فرستاده شده‌است.

«بتونیر بلوناکس»

ساخت کارخانجات معظم بلوناکس انگلستان

به‌ظرفیتهای مختلف از ۲۸۳ تا ۳۹٦ لیتر درتهران‌موجود وآماده بتحویل است لطفا برای ملاحظه وکسب اطلاعات بیشتر به‌نمایندگی انحصاری

شرکت مهندسی وساختمانی بریتانیائی ماوراء بحاردرایران

خیابان شاهرضا کوچه رفعت‌جاه تلفن ٦٦۱۳۸مراجعه‌فرمائید

۱ـ٥

آ ـ ۱۳۹٥۱

بهلر

خیابان خیام ـ شمال پارك شهر

تلفن ۳۰٤٥۷۱ ـ ۳۰٤٥۷۲ ـ ۳۰٤٥۷۳

شرکت سهامی خشکه و فولاد تهران

آ ـ ۱۸۲۱٤

آ ـ ۱۸۲۲٤

پارچه‌های «اور ردی» برای همه !

پارچه‌های رایون مخلوط با نایلون

مارك ((ایگل و بل))

برای لباس ـبلوز ـ پیراهن وو.....

وال راه‌راه ٥۰۰۰ ـ نماینده

Toyo Menka Kaisha, Ltd.)

تافته راه‌راه ٥۰۱۰ ـ

حریر فانتزی ٥۰۲۰ ـنماینده

C. Itoh & Co., Ltd.)

ساکر ٥۳۲۰ ـنماینده

Chori Company, Ltd.)

ساتین ٥٦۰۰ (نخ ۱۱۰۰۰) نماینده

Toyo Menka Kaisha, Ltd.)

سفید شده ـ ماشینی و بادست نقاشی شده

که بایك نگاه هوس خرید درانسان بوجود می‌آورد

رنگهای‌زنده ـ طرحهای‌قشنك ـ دوام ـ نرمی وجمع نشدن مختص (تری) است

شما از فرستادن پرسش نامه های خود برای ما سود خواهید برد وما از معرفی شما بصادرکنندگان مورد اطمینان خوشحال خواهیم شد .

بزرگترین سازنده نخهای مصنوعی در ژاپن .

Toray

TOYO RAYON COMPANY, LTD.

MITSUI BLDG., OSAKA, JAPAN

Established : 1926 Cable : TOYORAYON OSAKA

آ ـ ۱۸۲۰٦

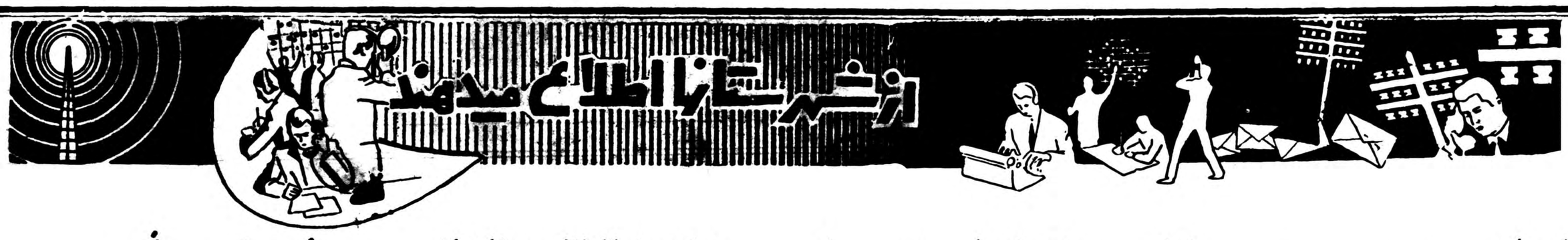

تظاهرات پرشور مردم شهرستانها درروز قیام‌ملی ۲۸ مرداد

باره‌یگر وفاداری ملت‌ایران را باشاه‌وتنفر آنهارا‌ازیاوه‌گوئیهای‌بیگانگان‌آشکارساخت

مردم شهرستانها روزقیام ملی ۲۸مردادراباشور واحساسات کم‌نظیری جشن‌گرفتند

اهالی رشت باوجود بارندگی درجشن‌قیام‌ملت شرکت‌کردند

بطوریکه در شماره های گذشته باستحضار خوانندگان محترم‌رسید روز پنجشنبه بیست و هشتم مرداد ماه بمناسبت روز قیام ملت در سرتاسر کشور بطرز با شکوهی جشن گرفته شد و در مراکزاستان ها و کلیه شهرستانها مردم وطن پرست و شاهدوست با ابرازوفاداری نسبت بشاهنشاه و ابراز انزجار نسبت به تجاوزات تبلیغاتی رادیو های بیگانه این روز تاریخی را جشن گرفتند .

گزارش خبرنگاران ما‌ازشهرستان ها حاکی استکه در کلیه‌شهرستان ها مردم با سری پرشور و دلی‌آکنده از مهر شاه و میهن در جشن روز قیام ملت شرکت نمودند . دراین مراسم از طرف مقامات کشوری و لشکری شهرستانها و نمایندگان احزاب وهمچنین از طرف‌نمایندگان مردم .اصناف . پیشه وران و کارگران بیاناتی پیرامون این روز تاریخی ایراد گردید دراین بیانات پر شور و هیجان که از زبان مردم شهرستان ها ایراد می گردید از گوشه و کنار کشور با صمیمانه ترین احساسات نسبت به شاهنشاه ابراز وفاداری‌میشد و از یاوه گوئیهای گویندگان رادیو های روسیه شوروی ابراز انزجار بعمل می آمد .

در مراکز استان ها وشهرستان های بزرك سربازان وطن از برابر تمثال شاهنشاه رژه رفتند وبه مناسبت روز قیام ملت مجددا یاد آوری کردند که جان بر کف آماده نثار در راه میهن وشاهنشاه هستند .

مردم با علاقه کامل با وجود گرمای شدید در میان آفتاب سوزان ایستاده رژه برادران سربار خودرا مشاهده کردند و اطمینان یافتند که با وجود چنین افراد از جان گذشته ای امنیت کامل در سرتاسر کشور حکمفرمااست .

مردم شهرستانها با بزگزاری جشن در روز قیام ملت آمادگی خود را برای فداکاری در راه‌بقای سلطنت شاهنشاه و جان نثاری در راه میهن ابراز داشتند ونمایندگان مردم ضمن سخنرانی های پر شور خود آرزو کردند که ایکاش گویندگان رادیو های روسیه شوروی می آمدند و اینهمه شور و علاقه و احساس را که نسبت به‌شاهنشاه ابراز میشود میدیدند و با مشاهده احساسات وطن‌پرستانه و شاهدوستانه مردم ایران دم فرو می بستند . در مراکز استان های کشور استانداران طی‌سخنرانی هائی از ابراز علاقه مردم نسبت شاهنشاه و فداکاری‌اهالی‌شهرستان ها در راه میهن قدردانی نمودند و وعده دادند که مراتب جان نثاری و فداکاری مردم به پیشگاه شاهنشاه معروض دارند .

صحنه‌ای از تظاهرات مردم شهرستان مشهد در روزقیام ملت

هیئت حل اختلاف در زاهدان

تیمسار جهانبانی وهمراهان یکشبانه‌روز دراین‌شهرستان توقف کردند

از زاهدان خبرنگار ما گزارش میدهد سه روز قبل تیمسارسپهبد جهانبانی بسرپرستی هیئتی جهت رفع اختلاف ایران وافغانستان بر سرورود هیرمند وارد زاهدان شد تا به افغانستان هزیمت نماید ولی بعلت بدی هوا تیمسار جهانبانی و اعضای هیئت نتوانستند بوسیله هواپیما بطرف کابل پرواز نمایند و مدت یکشبانه روز در زاهدان توقف نمودند طی این توقف یکشبانه روزه تیمسار جهانبانی وهمراهان‌از عملیات عمرانی بازدیدنموده ودرباره انجام‌پروژه های عمرانی با استاندار ومهندسین‌ایتال کنسولت‌مذاکراتی بعمل آوردند .

مهربانی مادر دیوانه ...؟

..... در کوچه ها میدوید ودر حالیکه قهقهۀ خنده‌اش در مسیر راهی که در پیش گرفته بود طنین میانداخت ، فریاد میزد :

ـ از من نان میخواست ،من آبش دادم !. خوب کاری کردم ،نه ؟بدکاری کردم ،ها !....

مردم دامغان باشنیدن قهقهه های خنده و فریاد هایزنی که در شامگاه چند روز قبل سکوت کوچه های خلوت این شهرستان را بهم زده بودسراز خانه‌ها بیرون آوردند و مشاهده کردند «جلیله» یکی از زنان این شهرستان که سابقه جنون و اختلال حواس دارد دیوانه‌وار در کوچه‌هامیدود ومرتبا همان‌جمله‌راتکرار میکند .

اهالی برای کشف علت شدت دیوانگی جلیله بخانه وی رفته ومشاهده کردند جنازۀ علی‌اکبر کودك دو سالۀ زن دیوانه در آب انبار منزل افتاده و کودك مزبور خفه شده است .

شوهر ووالدین «جلیله» میگفتند .یك ساعت قبل علی اکبر از مادرش تقاضای نان کرد و جلیله هم اورا بغل‌گرفت تابرود ونان برایش بیاورد ولی حالا می‌بینیم جنازۀ کودك در آب‌انبار افتاده است ...

وقتی جلیله دستگیر گردید تابرای اثبات دیوانگی از وی بازجوئی شود هنوز هم‌فریاد میزد :

ـ از من نان میخواست ،من آبش‌دادم !خوب‌کاری کردم، نه؟بدکاری کردم ،ها ...

شروع ساختمان جادۀ لاریجان

آیا ساختمان این راه بپایان خواهد رسید ...؟

از لاریجان خبرنگار ما مینویسد مدت چندروز استکه خبر شروع ساختمان‌راه لاریجان ـتهران بگوش مردم لاریجان رسیده وبااینکه تاکنون قسمتی از این جاده ساخته شده است معهذا هنوز مردم این منطقه باور ندارند که ساختمان راه لاریجان شروع شده باشد ! ؟ .زیرا از بسکه در انتظار شروع ساختمان چشم براه نشستند و کسی برای پایان دادن باین انتظارآنان نیامد حالاهم که ساختمان جاده شروع شده است مردم نمیتوانند بخود بقبولانند ! ؟ هم اکنون همه مردم لاریجان از خود سئوال میکنند که آیا ساختمان این راه بپایان خواهد رسید یا .... ؟

خلاصۀ خبرهای شهرستانها

فرار زندانی

بروجن ـ یکنفر قاچاقچی بنام «محمد قلی رسته فلاردی» که با یك‌کیلو و۱۲۰ گرم تریاك دستگیر شده بود از زندان ژاندارمری بروجن گریخت .

نگرانی فرهنگیان

کرمان ـ در ارسال ابلاغ‌ترفیع ۱۲۰ نفر از آموزگاران و همچنین ۴۵۰ فقره روغوشت ابلاغ ترفیع فرهنگیان کرمان تاخیر گردیده و این موضوع موجب نگرانی آنان شده است . جا دارد از طرف مقامات مربوطه در این مورد اقدام سریع مبذول گردد

کشف مواد مخدره

رامسر ـ آقای ستوان زیارتی فرمانده دسته ژاندارمری رامسر باتفاق آقایان گروهبان اسحقی و گروهبان نادر لو ضمن بازرسی قهوه خانه‌های ناحیه «کتالم» از توابع رامسر از قهوه خانه حسین گل رضائی مقداری مواد مخدره بدست آورد .

مضیقه زغال

بروجن ـ از طرف اداره جنگل بانی تهیه ذغال در بروجن ممنوع اعلام گردیده و بهمین جهت در این منطقه ذغال حکم کیمیا پیدا کرده‌است اهالی از مقامات مربوطه تقاضا دارند این موضوع مورد توجه قرار گیرد .

دبستان دخترانه ودبیرستان میخواهند

کلاچای ـ در کلاچای دبستان دخترانه و دبیرستان وجود ندارد و با نبودن دبستان دخترانه ظلمت وحشتناك بی دانشی سایه بان مادران آینده این سامان است اهالی از مقامات مربوطه تقاضادارند بموضوع فرهنك این منطقه توجهی بشود .

برای تاسیس بانك جوانان

نطنز ـ بمنظور تاسیس بانك جوانان درنطنز بدعوت آقای فرماندار جلسه ای باحضور عده‌ای ازطبقات مختلف مردم درفرمانداری تشکیل گردید ودراین جلسه آقای فرماندار درباره اهمیت ولزوم تاسیس بانك مزبور بیاناتی ایراد کرد .

نزاع خانوادگی

علویجه اصفهان ـ درقریه «دمق» ازتوابع علویجه اصفهان بین «جلال امینی»ازیکطرف وهمسر‌برادرش‌ازطرف‌دیگربعلت اختلافات‌خانوادگی‌نزاعی‌روی داد وطی آن جلال وکودکی بوسیله چاقو مجروح شدند .

گرمی هوا و پشه‌های مزاحم

بندر عباس گرمی فوق العاده هوا وهجوم پشه های مزاحم اهالی بندر عباس رابستوه آورده است چون پشه هابانشستن برروی اغذیه ومیوه جات باعث آلودگی مواد غذائی میشوند چه خوب است اگرجهت حفظ بهداشت اهالی برای سمپاشی این شهرستان اقدام گردد .

تاسیس شهربانی درجزیره خارك وبندرگناوه

بندر بوشهر ـ بااقدامات آقای سرهنك شادمند رئیس شهربانی بندر بوشهر بزودی در جزیره خارك وبندر گناوه شهربانی تاسیس خواهد شد ضمنا بناهای شهربانی وکلانتری ۲ این شهرستان نیزکه استیجاری است خریداری میگردد .

بوته بجای هیزم !

فردوس ـ بااینکه درفردوس جنگل وجود ندارد معذالك عده‌ای مامور جنگلبانی باین منطقه اعزام شده اند وکارشان اینست که ازورود بوته بشهر جلوگیری میکنند چون بوته های صحرائی هیچگونه ارتباطی بجنگل ندارد اهالی از مقامات مربوطه تقاضا دارند این موضوع مورد توجه قرار گیرد .

باتهام سرقت دستگیر شدند

بروجن ـ فریدون گنجی» و«امیرحمزه» راننده ونگهبان شرکت‌ایتالیائی «آجیپ» که در«سه دهستان» ازتوابع بروجن مشغول اجرای قرارداد های عمرانی میباشد باتفاق شخصی بنام محمد طاهر باتهام سرقت مبلغ ۴۵ هزار ریال ازصندوق شرکت مزبور دستگیر وزندانی شدند .

وضع بیمارستان فردوس

فردوس ـ وضع بیمارستان فردوس رضایتبخش نیست ودر معالجه بیماران توجهی نمیشود، ضمنا بین کارکنان بیمارستان نیزهمیشه اختلاف ونفاق حکمفرمااست جادارد مسئولین امور بوضع این بیمارستان رسیدگی نمایند .

رسیدگی بسهم فرهنك

داران ـ آقای رضا سجادی رئیس فرهنك استان اصفهان برای رسیدگی بامور پنج درصد سهم فرهنك ازدرآمد شهرداری وارد داران شد وپس از انجام امور مربوطه مراجعت نمود .

نه‌شهردار ونه‌انجمن شهر

مشهد ـ مدتی است شهرستان مشهد انجمن شهر وشهردار ندارد و پرداخت حقوق کارکنان شهرداری نیز بتعویق افتاده است جادارد از طرف وزارت کشور برای اعزام شهردار و تشکیل انجمن‌شهراین شهرستان‌اقدام گردد .

کندی کار

نائین ـ اخیرا کارنصب تلفن شهری نائین ازطرف شرکت تلفن‌اصفهان شروع شده است ولی بااینکه حق اشتراك متقاضیان ازچندماه قبل پرداخت گردیده معذالك کارهای آن بکندی پیش میرود خوب است ازطرف مقامات مربوطه جهت تسریع درکارنصب تلفن این شهرستان اقدام شود .

میهمانان مشهد

مشهد ـ چندروز قبل کاردار ووابسته فرهنگی سفارت آلمان جهت‌مطالعه درباره ایجاد هنرستان صنعتی وتاسیس کنسولگری آلمان درمشهد باین شهرستان وارد شدند .

عامل حریق شناخته شد

بندر بوشهر ـ باقدامات مامورین انتظامی بندر بوشهر عامل حریقی که اخیرا درسینمای «ایران» این شهرستان روی داد شناخته شده است دراین آتش سوزی بالغ بر۲۵ هزار تومان خسارت وارد آمده است .

جاده یا گودال !

داران ـ مدتی است درراه قریه «دهنه» ازتوابع داران به «کوه‌رنگ» بعلت وجود گودال ودست انداز های زیاد عبور وسائط نقلیه مشکل شده است جادارد برای جلوگیری ازحوادث رانندگی ورفاه مسافرین برای ترمیم این جاده اقدام شود .

ادارۀ بی‌کارمند

قروه ـ اداره ثبت قروه مجزیك رئیس نه کارمند دارد ونه وسایل کافی. اهالی ازمقامات مربوطه تقاضادارند برای تهیه وسائل وتکمیل کادر اداری آن اقدام کردد .

شاهنشاه توجه خاصی نسبت بخراسان ومردم آن دارند

دراجرای اوامر شاهنشاه تاسرحد امکان کوشش میشود

آستاندار جدید خراسان هنگام ورود گفت :

درعکس بالا آقای دادور استاندار جدید خراسان هنگام ورود درسالن راه‌آهن مشهد سخنرانی میکند

از مشهد خبرنگار ما گزارش میدهد بعد از ظهر روز پنجشنبه آقای دادور استاندار جدیدخراسان باقطار بشهرستان مشهد وارد شدند در ایستگاه راه آهن مورد استقبال آقای مهران نایب التولیه و کلیه روسای دوایر دولتی لشکری و کشوری ، نمایندگان اصناف ، فرهنگیان و ورزشکاران قرارگرفت هنگام ورود استاندار جدیدابتدا آقای نصیری کفیل شهرداری مشهد خیرمقدم گفت و آنگاه مراسم معارفه بوسیله آقای فرماندار بعمل آمد . سپس استاندار در سالن راه آهن مورد پذیرائی قرار گرفت ودر آنجا آقای الهی یکی‌ازمعتمدین محل ضمن ابراز خشنودی ازورود استاندار جدید مراتب وطن پرستی وشاهدوستی مردم را باستحضار رسانید آقای استاندار نیز طی بیاناتی متذکر گردید که‌شاهنشاه توجه خاصی نسبت باستان خراسان و مردم آن مبذول میفرمایند و من در اجرای اوامر شاهنشاه تاسرحد امکان کوشش و فداکاری خواهم کرد . آقای استاندار در پایان گفت من اهل وعده و وعید نیستم و در انجام وظایف محوله مصمم میباشم باحسن تفاهمی که بین من ونیابت تولیت موجود است در راه هدفی که جزء تامین رفاه و آسایش عمومی نیست کوشش خواهد شد .

آقای استاندار در پایان افزود خوشوقتم که ورود من بمشهد مصادف با جشن ۲۸ مرداد شده است پس‌از آن آقای دادورباتفاق‌مستقبلین بشهر مشهد وارد گردیدند ابتدا استاندار بحرم مطهر حضرت رضا علیه السلام مشرف شد و سپس باستانداری رفت .

حاجی قاچاقچی

خبرنگار ما از سبزوار میبویسد چندروز قبل مامورین گارد گمرك منطقه «صد خسرو» از توابع‌سبزوار منزل شخصی بنام حاج مراد علی یکی‌از اهالی این منطقه‌را مورد بازرسی قراردادندودرنتیجه مقداری سوخته و شیره تریاك کشف کردند حاج مراد علی بجرم نگهداری سوخته و شیره تریاك قاچاق تحت تعقیب قرار گرفت .

کشف جنازۀ مجهول‌الهویه

ازتمام پوشش بدن فقط یك شلوار بپا داشت!

چندروز قبل بژاندارمری شاه آباد غرب اطلاع داده شد که جنازه ای در سطح آب رودخانه برف‌آباد مشاهده شده است بلافاصله مامورین ژاندارمری برای رسیدگی بموضوع بمحل کشف جنازه عزیمت کردند در معاینه‌ای که باحضور نماینده دادسرا و پزشك قانونی از جنازه مزبور بعمل آمد معلوم شد که جنازه متعلق به جوان ۲۶ ساله مجهول‌الهویه‌ای می‌باشدکه براثر خفگی در آب جانسپرده است جنازه مزبور از تمام پوشش بدن فقط یك شلوار بپا داشت و چون مدرکی که هویت ویرا معلوم کند بدست نیامد جنازه پس‌از انجام تشریفات قانونی مدفون شد .

رادیوی گرگان افتتاح شد

از این فرستنده برنامه‌های جالبی بلهجه‌ترکمنی پخش‌میشود

یکسال قبل در همین صفحه پیشنهاد شد که چون عده‌زیادی ازساکنین پهلویه‌ژوتر کمن صحرا آنچنانکه شایسته است نمیتوانند از برنامه های‌فارسی رادیو ایران استفاده کنند خوب است یك ایستگاه فرستنده رادیوئی‌نظیرفرستنده‌رادیوئی مستندج در یکی از شهرستانهای مجاور ترکمن صحرا نصب گردد تا بایخش برنامه های گوناگون بلهجه ترکمنی هموطنان ترکمن ما بتوانند ازبرنامه‌های رادیو استفاده کنند این پیشنهاد مورد توجه واقع شد و طبق گزارش خبرنگار ما ا زپهلویدژ یك دستگاه فرستنده یك کیلواتی در مرکز اداره پست و تلگراف گرگان نصب گردید و پس از چندین‌هفته آزمایش دو روز قبل‌بمناسبت روز قیام ملت بنام شاهنشاه افتتاح گردید در مراسم افتتاح دستگاه فرستنده مزبور استاندار وعده زیادی از روسای دوایر دولتی و محترمین شهر حضور داشتند و با قرائت پیام آقای‌مهندس اشراقی وزیر پست و تلگراف فرستنده رادیوی گرگان شروع بکار کرد عشایر ترکمن از اجرای این پیشنهاد ابراز خشنودی مینمایند .

فعالیتهای عمرانی

ازکنکاور خبرنگار ما گزارش میدهد فعالیتهای آقای هژبر بخشدار کنکاور درموردانجام امور اصلاحی و عمرانی‌این منطقه موجبات خشنودی اهالی را فراهم آورده است.

تشویق مشارالیه رااز مقامات مربوطه خواستارند .

نتیجه سرعت

اتوبوس شماره ۶۳۲ برانندگی‌حبیب‌اله که ازشهرری‌عازم‌تهران بوددرمقابل کارخانه میشن تهران براثر سرعت زیاد ازجاده منحرف گردید و با درختان کنار جاده تصادف کرد در این تصادف دو نفر ازسرنشینان اتوبوس بنام غلامحسین وصمد بسختی مجروح گردیده ودر بیمارستان فیروز آبادی تحت معالجه قرار گرفتند .

تفرش چه میخواهد ؟

تنظیف شهر فوق‌العاده ضروریست

خبرنگار ما از تفرش مینویسد باتبدیل بخش تفرش بشهرستان ، سال گذشته به پیشنهاد فرمانداری‌تفرش با موافقت استانداری تهران مرکز این شهرستان بنام شهر تفرش نامیده شد و مقرر گردید که برای تعیین حدود شهر اقدام شود .

بهمین جهت سال گذشته شورای شهرستان تفرش ضمن تشکیل جلسه‌ای حدود شهر را بشعاع چهار کیلومتر تعیین نمود واز همان‌تاریخ در این منطقه شهرداری تاسیس گردید ولی متاسفانه بعد از تشکیل شهرداری اقدامات قابل توجهی برای بهبود وضع شهر انجام نگرفت .

اینك اهالی تفرش از مسئولین شهرداری تقاضا دارندکه لااقل‌بااستخدام چندنفرفتگربرای‌تنظیف‌شهراقدام گردد وعلاوه‌برآن برای‌تامین نیازمندیهای این منطقه‌نیز اقدامات لازم انجام شود .

برسر اختلافات ملکی

دونفر از سران یك فامیل بجان‌هم افتادند

صبح روز گذشته بژاندارمری قزوین اطلاع‌داده شد که در قریه «شال» از توابع قزوین بین «علمدار» و «گنجعلی» دونفراز سران یك فامیل بزرك وطرفدران آنها برسر اختلافات ملکی‌نزاع وزدو خوردی درگرفته ودراین زدو خورد یکنفر مقتول وعده‌ای مجروح شده‌اند . بلافاصله عده‌ای‌از مامورین‌ژاندارمری بسرپرستی فرمانده خود همراه با پزشك قانونی بمحل مزبور عزیمت کردند وهم‌اکنون جریان از طرف مامورین ژاندارمری تحت‌تعقیب می باشد .

انتصابات در شهرستانها

اهر ـ آقای سرگرد سیفی رئیس حوزه نظام وظیفه

اشنویه ـ آقای ستوان دوم منوچهر انتظامی فرمانده ژاندارمری

سقز ـ آقای دکتر کریمیان رئیس بهداری و آقای رسول زادگان رئیس‌شعبه بانك ملی.

بوکان ـ آقای دکتر حسن حکیم زاده رئیس بیمارستان شهر وخورشید سرخ

نومنات ـ آقای سروان نادر قلی فیاکان رئیس شهربانی

معاینه فروشندگان

ازشاه آباد غرب خبرنگار ما گزارش میدهد چون عده‌ای ازمیوه فروشان شاه آباد غرب مشکوك به بیماری‌های مسری بودند باینجهت از طرف شهرداری ازبهداری استان اعزام یك اکیپ بهداشتی تقاضا شدباورو یك اکیپ بهداشتی از کلیه فروشندگان وپیشه وران معاینه و آزمایش خون بعمل آمد تا اگر کسانی مبتلابه بیماری‌های مسری باشند ازادامه کسب آنان قبل از معالجه جلوگیری شود .

خلاصه‌اخبارخوزستان

خرمشهر ـ در جلسه اخیر انجمن شهر خرمشهر پرداخت ۵میلیون ریال وام از موجودی شهرداری به ادارات دادگستری و ثبت این شهرستان مصوب رسید .

بندر شاهپور ـ باشگاه جدیدالتاسیس راه‌آهن بندرشاهپور طی‌مراسمی بوسیله آقای‌ابراهیمی معاون‌ناحیه‌راه‌آهن جنوب افتتاح شد .

هندیجان ـ شهرداری هندیجان‌در مقابل دریافت پنجهزار ریال سرقفلی از کسبه این منطقه چهل‌باب مغازه میسازد .

خرمشهر ـ اخیرا از طرف شهرداری خرمشهر چند دستگاه‌پنکه در کشتارگاه به این‌شهرستان نصب‌شده‌است .

هنگام شروع انتخابات انجمن شهر ملایر

بدستوروزارت‌کشورانتخابات‌باطل‌وانجمن‌شهرمنحل‌گردید

این جریان براثروجود اختلافات ودو دستگیهائی به‌پیشنهاد استاندارانجام‌گرفت

چند روز قبل شروع انتخابات انجمن شهر ملایر اعلام گردید وباورود بازرس وزارت‌کشورانتخابات انجمن شهر شروع شد عده‌ای از معتمدین محلی خودرا کاندید نمایندگی انجمن شهر کرده بودند وظاهرا انتخابات با آرامش ادامه داشت ولی قبل از پایان انتخابات انجمن شهر ناگهان‌بدستور وزارت کشور انحلال انجمن شهر وابطال انتخابات اعلام گردید وبدنبال بازرس وزارت کشور که جهت نظارت در انتخابات انجمن شهر بملایر وارد شده بود بصوب مرکز عزیمت کرد .

طبق اظهار آقای دانش فرماندار شهرستان ملایر بعلت وجود اختلافات ودو دستگیهائی بنا به پیشنهاد استاندار استان پنجم از طرف وزارت کشور دستور ابطال انتخابات‌وانحلال‌انجمن شهرصادرگردید.

درچهارگوشه اجتماع

انجمن محلی شرق تهران

زودباشید ، فصل اسفالت تمام میشود!
مردم درباره شهریه مدارس بحث میکنند..
اگر آب نرسد حمام را تعطیل میکنم !
این‌خانه رامی‌بندند وصاحبخانه‌مریض‌میشود!

دومین جلسه انجمن محلی شرق تهران «نیروی هوائی» در منزل اقای طائفی بریاست آقای حاجی محمد قادری تشکیل شد . در این جلسه آقایان غنچه ،عظیمی ،هویدا ، آصفی ،شهرابی ، ثابتی ،حضور داشتند . ابتدا صورت جلسه قبل توسط آقای غنچه قرائت شد آقای قادری گفت که انجمن نامه هائی بشهردار تهران نوشته است و در آن تقاضا گردیده تا نسبت باسفالت خیابانهای یاس، مجاوری، انتهای دلگشا، ده متری شرقی جنوبی، نیروی هوائی، سلیمانیه، میدان بروجردی اقدام نمایند یکی از اعضای انجمن تاکید کرد که شهرداری باید قبل از خاتمه فصل اسفالت توجهی باین منطقه بنماید .

آقای عظیمی در باره فرهنگ محل بحثی را آغاز کرد و تقاضا نمود که انجمن برای احداث یك دبستان دخترانه در این محل اقدام نماید این انجمن در باره تصمیم اخیر وزارت فرهنگ مبنی بر اخذ شهریه از دانش آموزان گفتگو نمود و اظهار عقیده کرد که وزارت فرهنگ باید در این مورد تجدید نظر نماید تا تبعیضی بین افراد ملت بوجود نیاید .آقای طائفی در باره آب این محل صحبت کرد و افزود که هنوز کار حفاری و چاه عمیق مقابل نیروی هوائی بپایان نرسیده و تقاضا کرد که انجمن با اقدامات خود میتواند این امر راکه به بوته اجمال افتاده است تحقق بخشد و چاه را آماده بهره برداری نماید .

تقاضای لوله کشی

رئیس واعضای انجمن تقاضاکردند که سازمان آب نسبت‌به‌لوله‌کشی این محل اقدام نماید تا موجبات رفاه و آسایش ساکنین فراهم گردد انجمن نامه‌ای بسازمان آب نوشت ،در جلسه اخیر انجمن شرحی بوزارت پست و تلگراف نوشته شد و در آن تقاضا شد تا نسبت بتاسیس باجه پست و تلگراف و تلفن در این محل اقدام نماید .

در باره بهداشت

آقایان ثابتی ، آصفی . شهرابی در باره بهداشت محل تذکراتی دادند ومتذکر شدند که برای جلو گیری از رختشوئی در کوچه ها وخیابانها اقدام شود در این موقع یکی از اعضاء پیشنهاد نمود تا ضمن شرحی از برزن ۱٤ تقاضای جلو گیری از این عملیات بنمایند .

اسفالت خیابان

آقایان هویدا و غنچه در باره اسفالت خیابان فیروز تاکید نمودند و از اعضای انجمن که مامور تعقیب این قسل امورات در شهرداری شده‌اند تقاضای تسریع نمودند .

تعطیل گرمابه

در جلسه اخیر انجمن متصدی گرمابه جواهری شرکت داشت وی اطلاع داد که در صورت نرسیدن آب کافی گرمابه وی تعطیل خواهد شد .

حکمیت انجمن

صاحب خانه شماره ۵۳ که اهالی محل از وی شکایت کرده بودند در جلسه حضور یافت و پس از ادای توضیحاتی تعهد نمود که در ظرف یکماه خانه مزبور را تخلیه کند و بدنبال کار خود برود .

آمار عمومی

آمار چهار محال

از طرف اداره آمارعمومی نتیجه آمارگیری حوزه سرشماری چهارمحال انتشار یافت .

بموجب این آمار جمعیت حوزه مذکور دویست وسی وسه هزار و بیست وسه تن و جمعیت نسبی درهر کیلومتر مربع پانزده نفر است در شهر چهارمحال پانزده هزار وچهار صد و هفتاد و شش تن زندگی میکنند .

حوزه سرشماری چهارمحال دارای چهار صد و چهل و یك دهکده‌است که هریك کمتر از پنجهزار نفر جمعیت دارد .

در این حوزه ۷۵هزار تن ازافراد دهساله ببالا سرگرم کارهای‌تولیدی هستند ۷٤درصد از مردان آنجا کشاورزی میکنند ده در صدکارهای فنی و صنعتی دارند شش در صد فروشنده هستند و بقیه کار های گوناگون انجام میدهند .

آمار نهاوند

نتیجه آمارگیری حوزه سرشماری نهاوند از طرف اداره آمار عمومی انتشار یافت ..

بموجب این آمار جمعیت حوزه مذکور هفتاد وشش هزار وصدو هشتاد وهشت‌تن و جمعیت نسبی‌در هرکیلو متر مربع‌بیش‌از چهل‌نفر است .در شهر نهاوند بیست هزار ونهصدوهفتاد ودوتن زندگی میکنند .

این حوزه دارای ۲۱۳دهکده‌است که هریك کمتر از پنجهزار نفر جمعیت دارد درحوزه سرشماری مذکور ۲۱هزار نفرافراد دهساله ببالا سرگرم کارهای تولیدی‌هستند. شصت‌وهشت‌درصد ازمردان آنجا کشاورزی میکنند، ۱۲درصد کار های صنعتی وحرفه‌ای‌دارند ۸درصد درخدمات عمومی هستند ،هفت‌درصد بکارفروشندگی اشتغال دارند و بقیه کارهای مختلف انجام‌میدهند.

آمار لارستان

این هفته نتیجه آمارگیری حوزه سرشماوی لارستان از طرف اداره آمار عمومی انتشار یافت بموجب این آمار جمعیت حوزه سرشماری مذکورصدوبیست‌وپنج‌هزاروسیصد ونود هشت تن‌و جمعیت نسبی در هرکیلـو متـر مربـع درحدود شانزده نفـر اسـت در شهر لارستان چهارده هزار وصدوهشتاد وهشت نفر زندگی میکنند .

حوزه سرشماری لارستان دارای سیصدو پنجاه‌وهفت دهکده است است که هریك کمتر از پنجهزار تن جمعیت دارد .

دراین حوزه ۳۶هزارتن ازافراد دهساله ببالا سرگرم کارهای‌تولیدی هستند .پنجاه ودودرصد ازمردان آنجا کشاورزی میکنند ۲۲درصد کارهای فنی و صنعتی دارند وبقیه کارهای گوناگون انجام‌میدهند.

شهرها و شهرداریها

طبق‌گزارش فرمانداری اصفهان انجمن شهر فلاورجان انتصابات هیئت رئیسه خودرا بدیـن شرح تجدید ومعرفی نمودماست آقای اسمعیل رهنما رئیس انجمن.آقای کریم شمسی نایب رئیس آقایان غلامحسین رهنماوعباسعلی الهدادیان منشی .

* * *

طبق گزارش بخشداری شیروان آقای علی‌اکبر ابراهیم پور رئیس انجمن، آقای ابوالقاسم ستارزاده نایب رئیس وآقایان حسین اسلامی. محمدعلی نوروزیان منشی .

* * *

برطبق گزارش فرمانداری آباده بجای‌آقای غلامعلی صارمی که‌از عضویت انجمن شهرمستعفی شد سرهنك بازنشسته رضاقلی حبیبیان بعضویت انجمن شهرآباده انتخاب شده است .

* * *

طبق‌گزارش واصله از فرمانداری زاهدان هیئت رئیسه انجمن شهر تجدیدگردیده وبدین ترتیب‌معرفی گشته‌اند. آقای محمدحسین‌طاهری رئیس انجمن.آقای عباس عزیززاده نایب رئیس .

* * *

بقرار گزارش فرمانداری سنندج انتخابات دو نفر کسری اعضای انجمن بدین شرح شروع وآقایان مظفر اقبالپور وعبدالخالق امینی بدین سمت تعیین گردیدند .

* * *

طبق‌گزارش فرمانداری سمنان هیئت رئیسه انجمن شهرسنگسر ازطرف انجمن شهر تعیین‌گردیده است .

درختان تشنه‌اند

معلوم نیست «درخت»چه هیزم‌تری بمردم این‌شهر فروخته که این‌اندازه در حق‌آن بی‌عنایتندچه‌دستگاه‌ها و چه‌مردم کوچه‌وخیابان بلاهابرسر درختان بی‌زبان می‌آورند که آن سرش ناپیدا ...

امروزیکی‌از خوانندگان ماباداره آمده بود ومیگفت: زحمت‌ها کشیده شده تا این‌دو ردیف نهال کنار خیابان پهلوی «جاده‌شمیران» برومند گشته‌وسایه افکن شده است .امایك‌آدم‌دلسوز درشهر داری پیدا نمیشود که‌یکروز به‌دردل ایـن درختها برسد و ببیندچطور ازبی‌آبی«العطش» میگویند! درختهای دوطرف خیـابان پهلوی صاحب‌ندارند .اگر صاحب‌داشتند بی‌آب‌نمیماندند وشاخ وبرك خشکشانرازیر تنه‌آنها آتش نمیـزدند .

امیدواریم این‌مختصرلااقل آنقدر اثربخشد که‌صاحب درختهای جاده پهلوی پیدا شود !

دروزارت کشور

آقای حیدر علی‌مترجم پور رئیس اداره امور پارلمانی وزارت کشوربا حفظ سمت بسرپرستی دفترمعاونین وزارت کشور منصوب شد .

بایك‌پا بدور جهان میگردد ومیخواهد چلاقهای جهان را بدور یکدیگر جمع کند

آقای شیرعلی هنگام بازدید ازمؤسسه اطلاعات و تماشای دستگاههای حروفچینی لاینوتایپ

اخیرا جوانی به موسسه اطلاعات آمد که سرگذشت‌و زندگی اوسراسر حاکی از شجاعت واراده عجیبش می باشد . این جوان که هندی می باشد شیر علی نام دارد واز مسلمانان اسمعیلیه بمبئی است .

شیرعلی که باتفاق آقای گوادری بموسسه اطلاعات آمده‌بود سرگذشت خودرا چنین تعریف نمود :

«من از دانشگاه بمبئی در رشته روانشناسی فارغ‌التحصیل شده‌ام و سپس در مسابقه تند نویسی شرکت کرده و به عنوان بهترین تند نویس هند شناخته شده‌ام . در کودکی به علت ابتلا به بیماری های فلج اطفال یك پای خودرا از دست دادم ولی درهمان حال درك کردم که بااز دست دادن یك پا نباید شجاعت و اراده خودرا نیز از دست بدهم ودر نتیجه پس‌از اخذ لیسانس اولین‌اقدامی که نمودم تشکیل انجمن چلاق های هند بود . فلسفه تشکیل این انجمن آنست که اشخاصی که به نقص یکی از اعضای بدن دچار می شوند نباید خودرا بدبخت فرض نمایند بلکه باید باامید و شهامت بیشتر به زندگی ادامه دهند و سعی‌نمایند با کارهای سودمند باجتماع خدمت کنندبدون آنکه سربار اجتماع‌شوند.

پس‌از تشکیل این انجمن در هندوستان فکر کردم خوب است شبیه این انجمن در سراسر جهان تشکیل گردد تااین هدف نیکو دنبال شود . این منظور را باطلاع آقای نهرو نخست وزیر هند رساندم وایشان دو هزار و چهارصد روپیه بمن کمك کردند تا بدور دنیا برای تبلیغ این فکر سفر نمایم .

باین ترتیب از هند براه افتادم ، پس‌از پیمودن شبه قاره هند ازکراچی باترن بایران آمدم .

آقای شیرعلی افزود : «هدف من درایران این است که با ایرانیانی که شل یا چلاق هستند تماس‌بگیرم وفکر تشکیل یك انجمن رادر آنها بوجود آورم . آرزوی بزرك من این است که بتوانم حضور اعلیحضرت همایونی شرفیاب بشوم زیرا درهند همه کس ایشان را یکی ازبزرگترین افراد نوع دوست جهان میدانند ودر نظر دارم هدفم را بعرض ایشان‌برسانم تا با پشتیبانی معظم له شل هاو چلاق های ایرانی موفق به تشکیل انجمن وخدمت بجامعه گردند .»

درخاتمه آقای شیر علی گفت : «من تاهفته آینده در ایران خواهم بود وسپس از سایر کشور های‌خاور میانه دیدن خواهم کرد وآنگاه به بازدید از اروپای شرقی و غربی‌خواهم پرداخت در نظر دارم در اطریش چند ماهی مطالعه نمایم و پس‌از دیدن اروپا به امریکا وخاور دور سفرنمایم ودرهمه جا فکر خودرا اشاعه دهم»

آقای شیر علی جهانگرد شجاع هندی پس‌از بازدید از موسسه اطلاعات این موسسه را ترك گفت .

تاثیرهنر ایرانی در ذوق و سلیقه آمریکائی

روز چهار شنبه هفته گذشته آقای «آرتورت گریگوریان» در انجمن ایران و امریکا پیرامون تاثیر هنر ایرانی در ذوق‌و سلیقه مردم امریکا صحبت کرد .

آقای گریگوریان اهل رضائیه است و در سن ۱۷ سالگی بامریکا مسافرت نموده ضمن تجارت فرش به تحصیل مشغول بوده و بدرجه دکترا در ادبیات نائل آمده است آقای گریگوریان در این سخنرانی ابتدا ذوق هنری مردم ایران و امریکا را تشریح نموده و سپس به مقایسه های جالبی پرداخت .

لطفا یادداشت فرمائید

• درتلویزیون

ازساعت ۵ تا۷ بعدازظهر بازدید اعضای انجمن ایران وامریکا از ایستگاه فرستنده تلویزیون

برنامه بازار روز

فردا

خیابان فروغی خیابان‌ثبت
کوچه مسعود سعد خیابان‌نادری
کوچه ممتاز خیابان لاله‌زار(مخصوص دستفروشها)
کوچه‌یاسمی خیابان لاله زار
پیاده روی شرقی خیابان خیام (چهارراه گلوبندك)

تبرزین جنگ یا چپق صلح ؟

بقیه از صفحه ششم

یهودیها آشکار است مینویسدباید ازخروشچف باقطار نعش کشی‌مشایعت نمود .

چدتن از سناتورها ونمایندگان عضو کنگره مانند سناتور بریج از حزب جمهوریخواه هم عصبانیت خودرا ازسفر این مردبه امریکا نشان اند..

سردو گرم

بدین ترتیب خروشچف در مدت سفر خود با محیطهای سردو گرم فراوانی روبروخواهد شد. سهرحال‌اگر توده درمورد نحوه برخورد با وی سرگردان است متخصصین نیز بهمین اندازه سرگردانند . یکی از فرضیاتی که سفر وی را مفید میشمارد آن است که نظریات غلط او در مورد امریکا پس از این سفر تعدیل میشود .اماکدام نظر غلط او اول تصحیح خواهد شد ؟ بیشتر مردم فکر میکنند نظراو دوباره قدرت نظامی امریکا تصحیح خواهد شد ومیفهمدکه امریکا حاضر است در برلین‌به جنك دست زند . خروشچف به وسیله سفیر کبیر خود درامریکا اطلاع داده است که از مراکز موشکـی امریکا دیدن نخواهد نمود ولی ممکن است فرماندهی هوائی استراتژیکی‌امریکا دریکی از نقاط ،تعدادی از بمب افکنهای عظیم جت خودرا از فرازسروی عبور دهد .

اما مشکل چنین نمایشی آن است‌که آنهادر خروشچف‌انگیزه ایجاد اشتباه دیگری‌خواهد شد. این عمل بوی نشان خواهد داد که‌امریکا مرکز صلح نیست .

در واقع دلیل دعوت ایزنهاور از خروشچف آن نبود که رئیس جمهوری امریکا خیال میکرد با سفر او کلیه اختلافات دوکشور رفع میشودبلکه‌آیزنهاور امیدوار است ضمن سفر خروشچف بـه امریکا بتوان اورا قانع نمود که روش خودرا درموردبرلین تعدیل نماید .ولی‌اگر خیال کنیم رئیس جمهوری بدون توجه به اثرات نا مطلوبی که سفر خروشچف روی اعصاب‌امریکائیان‌می گذارد خروشچف رابه امریکا می آورد تا بحران برلین را یکی دو ماه عقب بیاندازد اشتباه کرده‌ایم . ولی مسلما رئیس جمهوری باور ندارد که بحران برلین فقط با این سفر خروشچف رفع خواهد شد .

کنفرانس سران

هفته گذشته آیزنهاور ضمـن نهاری که با چند روزنامه نویس صرف کرد گفت ملاقات وی و خروشچف رافقط باید قدمی در راه تشکیل کنفرانس سران دول بزرك تلقی نمایند . وزارت خارجه از مدتی قبل معتقدبود که‌تشکیل کنفرانسی از سران‌دول غیر قابل اجتناب می باشد . ولی چـون آیزنهاور گفته بود تا پیشرفت در ژنو حاصل نشود به چنیـن کنفرانسی نخواهد رفت شایـد دعوت خروشچف را بخواهـند «پیشرفت مقدماتی» قلمداد کنند زیرا در ژنو پیشرفت کافی‌حاصل نشد . خروشچف حاضر خواهد بود درعوض دعوت خود به‌امریکا آنچه‌را وزارت خارجه «پیشرفت مقدماتی» میداند تامین نماید . یعنی حقوق متفقین را در برلین وابسته به مسئله وحدت آلمان و انعقاد پیمان صلح باآن کشور نسازد .

اگر این فرضیات ،صحیح باشد دیگر نمیتوان گفت آیزنهاور از «سیاست دالس» عدول نموده‌است آنهائی که دالس را خوب مـی شناختند میگویند وی‌نیز اگردر شرایط کنونی زنده بود عیـن همین دعوت نامه‌را به مسکو می فرستاد ، مشاورین آیزنهـاور ملاقات او وخروشچف را یـك برنامه مذاکرات تلقی نمیکنند، بلکه یك عمل فنی در کشودن‌راه دیپلماسی بشمار می آورند .

حال بایددیدآیا ایزنهاورخواهد توانست امریکائی های متعصب‌در هنگام سفر خروشچف آرام‌نگاه دارد یا نه

آکونومیست

هدف شوروی توسعهٔ روابط‌بازرگانی

بقیه از صفحه ششم

در حال حاضر صادرات مواداستراتژی که اهمیت نظامی دارند به کشور های کمونیست ممنوع بوده وبعلاوه‌صدور بسیاری از مواد به خارج مستلزم پروانه است که دولت آمریکا فعلا مایل به صدور آن نیست .

شورویها میخواهند که امریکا در مورد قوانین تعرفه گمرکی باشوروی رعایت اصل‌دول کاملة‌الوداد بشود. دوگلاس ویلسون معاون وزارتخارجه آمریکا در مذاکرات خود بامیکویان شرائط توسعه روابط بازرگانی بین دو کشور را عنوان نمود و گفت کرملین باید برخی از اختلافات اقتصادی وناشی از قرار داد وام و اجاره را حل نموده و به‌بازرگانان آمریکائی آزادی بیشتری دهد تا به صنایع تولیدی ومصرفی قابل‌مبادله دسترسی پیدا کرده واز حقوق و امتیازات وعلائم صنعتی و بازرگانی آمریکا حمایت نماید و این‌موضوعات ارتباطی به‌نوسانات سیاسی بین‌شرق وغرب پیدا نکند .

اخیرا شورویها برای ایجاد حسن اعتماد اقداماتی بعمل آورده‌اندمنجمله مبلغ یك میلیون و ۵۰۰ هزار دلار بابت ادعای امتیاز بازرگانی یك کمپانی آمریکائی پرداخته و اظهار تمایل نمودند که مذاکرات مربوط به قرار داد وام واجاره را که در سال ۱۹۵۱ قطع شده‌بود از سر بگیرند باوجود اینها هنوز اختلافات زیادی بین دو کشور موجود است و خروشچف باید نه‌تنها ایزنهاوربلکه کنگره ومحافل مختلف اقتصادی آمریکا را متقاعد نماید .

نیویورك تایمز

EKM

موتورهای دیزل

ما ارزش خود را درهرشرایطی اثبات نموده است

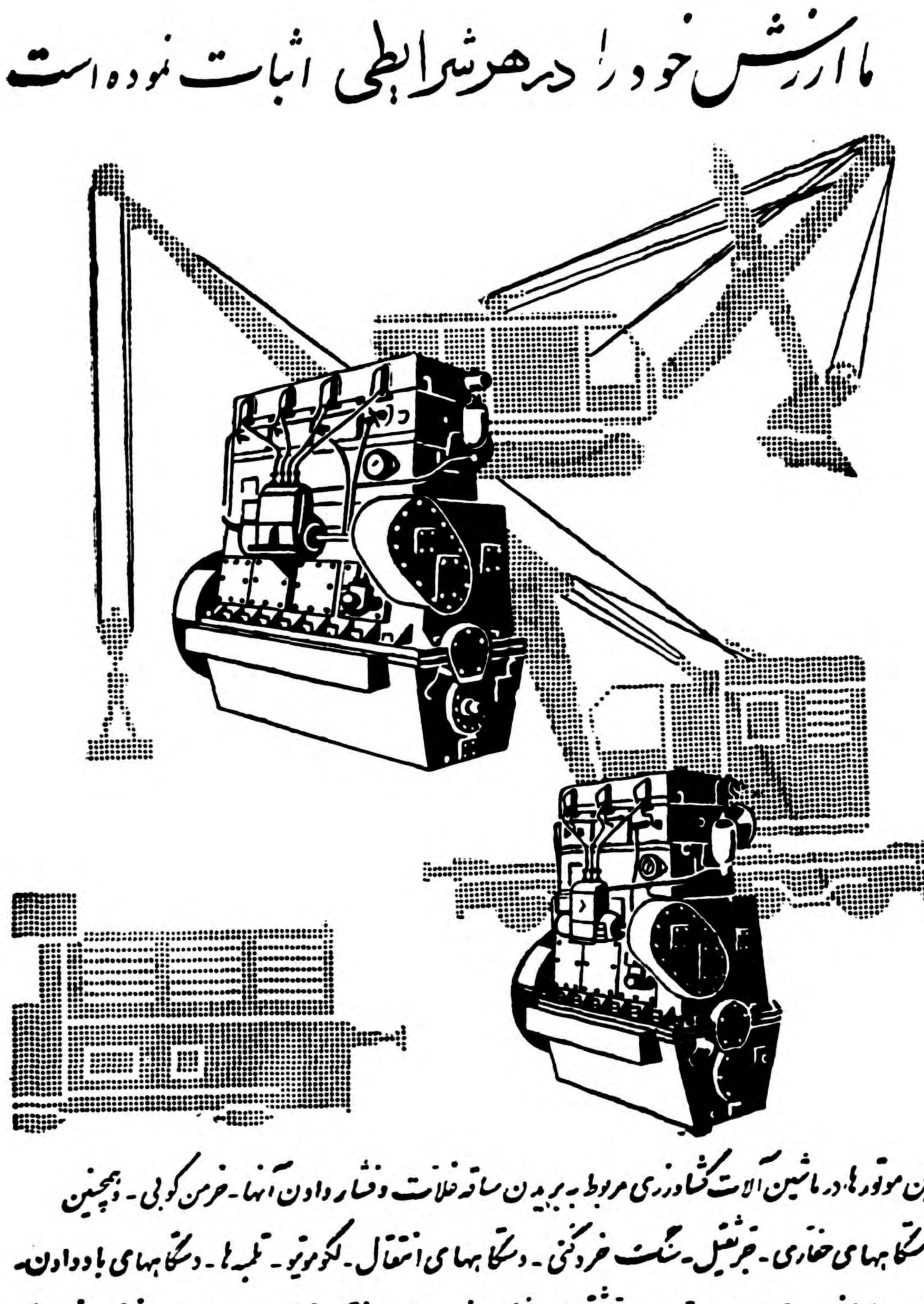

این موتورها ، در ماشین آلات کشاورزی مربوط به بریدن ساقه غلات وفشار دادن آنها - خرمن کوبی - وهمچنین دستگاههای حفاری - جرثقیل - سنگ خردکنی - دستگاههای انتقال - لکوموتیو - تلمبه‌ها - دستگاههای باددادن - کمپرسورها وبخصوص قایق‌های موتوری وجرثقیل‌های شناور نصب شده ونتایج فوق‌العاده رضایت‌بخشی داشته است

موتورهای دیزل یک ، دو ، سه وچهارسیلندرکه باآب سرد میشود موجود است .

برای خرید وکسب اطلاعات بیشتر بآدرس زیر مکاتبه نمائید

VEB Dieselmotorenwerk Leipzig Böhlitz-Ehrenberg, Heinrich-Heine-Str. 35-37
German Democratic Republic

شرکت صادرکننده Transportmaschinen Export - Import Deutscher Innen - und Aussenhandel
Berlin W 8, Mohrenstr. 61. Cables: DIATRANS

محل فروش شرکت سهامی تحریرایران چهارراه اسلامبول لاله‌زار تلفن ۳۶۲۲٤
تجارتخانه حسن‌کاشانی خیابان نادری چهارراه قوام‌السلطنه تلفن ٤۰۷۵۷
تجارتخانه حاجی اسمعیل افشار بازار امین‌الملك تلفن ۲۱۳۰۱
آ ـ ۱۸۱۵٦

بررسی تاریخ روابط ایران وشوروی

حقایق تلخی ازماجرای تاسف انگیز شیلات

مامورین شوروی درصندوقهای ماهی، خاویار ریخته وبخارج صادر میکردند!

دربررسی مناسبات بازرگانی و اقتصادی شوروی موضوع قرارداد شیلات بچشم میخورد، کواینکه قرارداد مزبور دراکتبر سال ۱۹۵۱ بپایان رسید وفعلاشرکت مستقل ماهی ایران عمل‌میکند ولکن‌بررسی این قرارداد از لحاظ تخلفات ونقض وعهدشکنی وچپاول دارائی ملی ایران بسیار قابل‌توجه است. ازاکتبر ۱۹۲۷ تا اکتبر ۱۹۳۸ یعنی یازده سال ترازنامه شرکت درآمدهائی رانشان میدهد که بالمناصفه تقسیم میشده بعلاوه اینکه درسال هشتاد هزارتومان حق‌امتیاز ازجانب‌شرکت پرداخت میگردید.

سابقا لیانا زوفها که شیلات ایران دراجاره آنها بود درسال بیست‌هزار لیره پول طلامیدادند مضافابااینکه محصولات شیلات هنگام صدور به خارجه از جانب آنها از حقوق گمرکی معاف نبود وگمرک‌میدادند چنانکه وسائلی هم که واردمیکردند گمرک میداد.

شرکت مختلط شیلات مطابق ماده نهم موظف بود (محصولات شیلات رابه‌بهترین قیمت دربازارهای ایران و اتحاد شوروی وبازار های خارجه بادرنظر گرفتن اینکه قیمت کدامیك از بازارهای مذکوره مرجح خواهند بود بفروش برساند». ولی نکته‌ای که‌باید ذکرشده این است که عامل صدور وفروش فقط شوروی‌ها بودند، مشتری منحصر بفردهم اداره ارزاق دولت‌شوروی‌بود بنابراین هر مبلغی راکه اداره‌ارزاق شوروی تعیین مینمود قیمت همان بود که‌اوتعیین میکرد واین قیمت دهبرابر کمتر از میزان قیمتی‌بود که محصولات ماهی‌ایران درسواحل دریای مازندران بین ایرانیها خرید وفروش میشد. تازمانیکه حمله‌سوم شهریور ۱۳۲۰ شروع نشده وبه ایران تجاوز نکرده بودند دولت ایران برای حفظ منافع ودرآمدملی کمال کوشش ومراقبت رابعمل‌می آورد یکبار هم‌درزمان مدیریت‌عامل ایران (آقای سیف‌الدین‌بهمن) اتفاق افتاد که صندوقهای ماهی کـــه آماده برای حمل باتحاد شوروی بود مورد بازرسی شخص او قـرار گرفت‌وصندوقهای مزبور محموله خاویار بود درصورتیکه صندوقهارا مـاهی عـــادی صورت داده وقلمداد کرده بودند وخیلی ساده‌تر بگوئیم «دزدی» میخواستند بکنندو چه دزدیها که‌بهمین نحو کرده‌بودند که این یکی گیر افتاد!

بعداز سوم شهریور ۱۳۲۰ شیرازه امور گسیخت وشرکت مختلط شیلات درپنجه‌ٔ وقبضه تصرفات خودسرانه ماموران شوروی قـــرار گرفت دراینمورد است که‌ملاحظه مینمائیم ترازنامه شرکت شیلات ازاکتبر ۱۹۴۰ تااکتبر ۱۹۴۱ زیان نشان میدهد یعنی مبلغ هشتادهزار تومان حقوق امتیازی داده شده‌است اما درمقابل یك میلیون‌ونهصدو - شانزده هزاررریال زیان بحساب ایران گذاشته شده است، ازاکتبر ۱۹۴۱ تااکتبر ۱۹۴۲ درآمد یـك میلیون وهفتصد و پنجاه وپنجهزار ریال بوده‌است، زیان سال گذشته راکسر کرده وششصدوسی‌ونه هزار ریال عاید ایران شده است درسال مالی۴۲-۱۹۴۳ فقط‌هشتصدونودو سه‌هزار ریال عاید ایران شده در ۴۳-۱۹۴۴ شرکت‌زیان داشته حق‌الامتیاز هشتصدهزارریال پرداخت گردیده ولی ۶۳۹٫۸۰۰ ریال زیان به‌حساب ایران به‌قلم‌آمده وبالنتیجه ۱۶۰۲۰۰ ریال عاید ایران شده است!

ملاحظه میشود که‌درزمان جنك که‌علی‌الاصول باید این محصول ومحصولات مشابه آن‌ترقی قیمت داشته باشد شرکت زیان نشان‌داده است وعلتش این بوده است که شوروی ها فقط خود خریدارمنحصر بفرد بوده‌اند وشعبات اداره ارزاق شوروی محصولات شیلات رابا‌ثمن بخس میخاپیدودر این مورد مایك ماخذ صحیح دردست داریم و آن اینستکه درسال اول قرارداد دربندر پهلوی هر ماهی سفیدمعمولی ازقرار دانه‌ای دهشاهی بین مردم خریدو فروش میشد وهمان ماهی‌درتهران دانه‌ای یك ریال‌ونیم بود ولکن در زمان جنك قیمت ماهی به‌پنجاه ریال رسید یعنی سی‌وپنج‌برابر ترقی کرد وهمچنین خاویار وسایر محصولات بنابراین ترازنامه‌شرکت باید سودنشان بدهد نه‌زیان‌وآنهم سودی چندین برابر وغریب این است که‌درآمد ایران از شیلات درسال ۱۹۴۶حتی ازدرآمد سال اول تاسیس شرکت هم کمتر بـه حساب آمده است واین امر راجز به‌چپاول وغارتگری به‌چیز دیگری نمیشود تعبیر کرد.

گذشته از این درزمان جنك کلخوزها به‌آبهای ایران واردشد. وصید قاچاق کرده ومیرفتند.

شوروی ها همیشه‌مانع‌از این‌بودند که‌شرکت مختلط یعنی قسمت‌ایرانی ومدیران ایرانی شرکت بمدلول‌ماده نهم قرارداد که ذکر کردیم عـمل کنند زیرا که میگفتند حمل محصولات باید ازخاك‌روسیه شوروی باشد وبوسیله عمال شوروی انجام شودوآنوقت‌تمام‌محصولات‌شیلات‌ایران توسط ادارات گلاوریبا- گلاوریب ازبیت- نارکم- پیشه برم که‌شعبات کمیسری ارزاق شوروی بود.

بنابقیمتی که‌بدلخواه خود تعیین میکردند خریداری شده وتـوسط آنها بکشورهای خارجه غربی و آمریکا بده‌برابر قیمتی که ازایران خریده بودند میفروختند ودرحقیقت شیلات ایران برای دولت شوروی منبع درآمد سرشاری شده بودکه در آمد ملی ایران را زیر عنوان شرکت مختلط استثمار میکرد.

مطلب دیگری که‌بایدگفته شود اینستکه ماگفتیم دولت شوروی در مدت ده‌سال‌از ۱۹۱۷تا ۱۹۲۷ محصولات شیلات ایران رابه یغما میبرد یعنی درسالهای اول به‌حقوق مستاجر ایران درشیلات تعدی و تجاوز میشد وبعداز عقد معاهده‌فوریه ۱۹۲۱ خود دولت شوروی علنا و آشکارا محصولات شیلات رامیبرد وغارت میکرد.

این غارتگری وچپاول حتی مورد اعتراف رسمی دولت اتحاد جماهیر شوروی سوسیالیستی است درماده ۱۳قرارداد شیلات صریحا چنین آمده بود.

ماده ۱۳- برای مدت استفاده از شیلات از سال ۱۹۲۳ یعنی پس‌از سال ۱۹۲۲ که‌حساب آن‌سال‌بمبلغ پنجاه هزار تومان مفروغ شده‌است تاروزی‌که این قرارداد بموقع‌اجرا گذارده میشود دولت ا.ج.ش.س (اتحاد جماهیر شوروی‌سوسیالیستی) هرساله مبلغ پنجاه هزارتومان بـه دولت ایران تادیه خواهد نمود. در عوض دولت ایران محصولات‌صادره ازشیلات واردات صیادی وارده به شیلات رادر این مدت از حقوق‌تادیه نشده گمرکی وسایر عوارض معاف خواهد نمود.»

بقیه در صفحه پانزدهم

استرن

ماشینهای یخ‌سازی و سردخانه‌های معروف‌ومعظم ساخت انگلستان

کم دور بااستحکام وقدرت تولیدی‌بی‌نظیر

ظرفیت یخ سازی روزانه:

۳ تن تا ۲۰۰ تن

تصویر مقابل آمونیا کمپرسور ماشین یخ‌سازی۱۰ الی ۲۰ تنی استرن را نشان میدهد.

برای ۱۰ تن این‌کمپرسور فقط

۲۴۰ الی ۲۹۰ دور دردقیقه‌گردش‌مینماید

برای تاسیس ویاتوسعه کارخانه یخ سازی وایجاد سردخانه بزرگ‌جهت نگاهداری گوشت، ماهی، میوه وغیره وکسب اطلاعات بیشتر میتوانید به:

تجارتخانه احمد حاجی علی کتبی

خرمشهر

و یا شعبه اهواز سرای شمسی

مراجعه فرمائید

L. STERNE & CO. LIMITED TRADE MARK

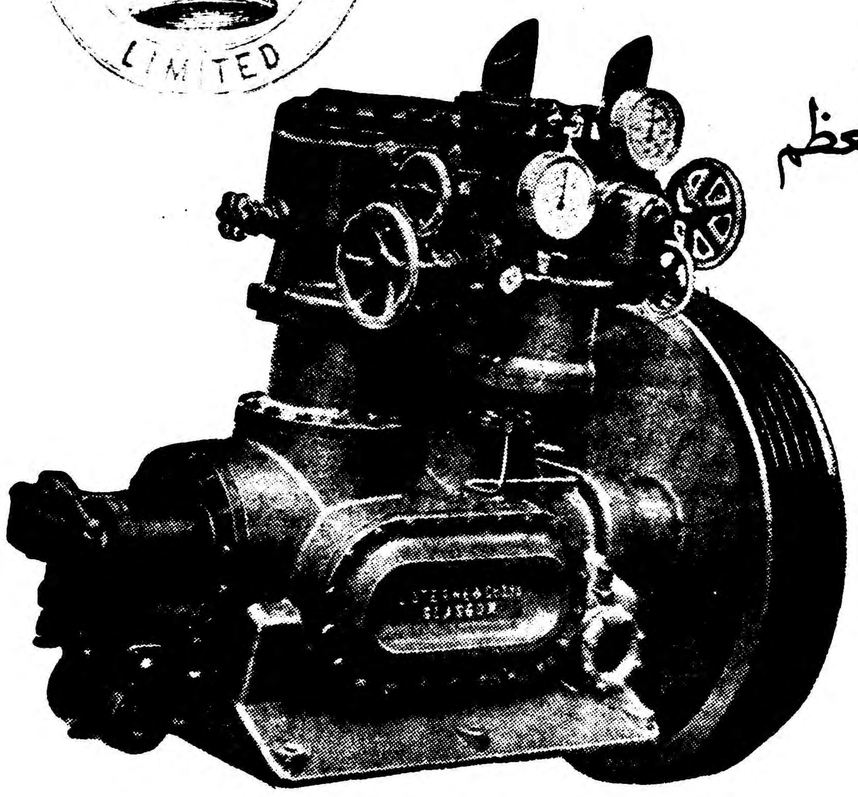

MARK '3MA' AMMONIA COMPRESSOR

Twin cylinder 8 « bore by 7» stroke monobloc ammonia compressor, rated capacity 39 tons refrigeration at 450 r.p.m.

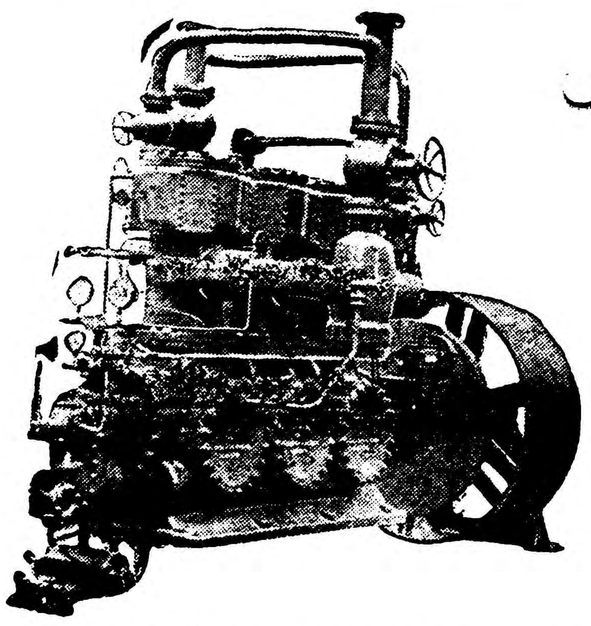

Mark 3Z14 Ammonia Compressor.
Rated capacity 225 Tons Refrigeration at 300 r.p.m.

۱-۵ آ-۱۷۱۲۴

اخطار برانندگان وعابرین راه‌ها

چون مامورین وزارت راه در راههای بین کرج تا محل سد وقسمت چالوس - رامسر و جاده تهران بقم مشغول اسفالت میباشند لذا ازکلیه رانندگان و صاحبان وسائط نقلیه تقاضا میشود که بمنظور تشریك مساعی با کارکنان وزارت راه باخطار مامورین راهها توجه فرموده و از عبوراز روی محلهائی که جدیدا اسفالت وقیر پاشی شده خودداری فرمایند زیرا به عملیات انجام یافته ولاستیك وسیله نقلیه خود رو ها هر دو خسارت وارد خواهد شد.

۲-۱ آ-۱۸۱۹۰

آگهی تجدید مناقصه شماره ۱۴۶۸

کارخانه قند کرج مصالح ساختمانی زیر را یك جا و یا بطورجداگانه

۱ـسمنك تراش سیاه	۱۴۵ متر مربع
۲ـآجر فشاری	۵۰۰۰۰۰قالب
۳ـآجر بهمنی یا آجر سفید	۹۰۰۰۰قالب
۴ـتیر آهن نمره ۱۲ ـ۸ متری	۳۱۳۶ کیلو
۵ـتیر آهن نمره ۱۲ـ۲٫۶۰ متری	۲۹۱۲کیلو
۶ـتیر آهن نمره ۱۲ـ ۱٫۹۰ متری	۴۲۵ کیلو
۷ـتیر آهن نمره ۱۶ ـ۵٫۴۰متری	۵۸۰۰ کیلو
۸ـ تیر ایزولاسیون	۱۰ بشکه
۹ـکج	۶۰ تن
۱۰ـآهك	۳۰ تن
۱۱ـسمنك لاشه	۱۰۰متر مکعب

جهت ساختمانهای جدید البناء کارگران از طریق مناقصه خریداری مینماید شرایط مناقصه در دفتر شرکت سهامی کارخانجات قند ایران واقع در تهران خیابان شاهرضا جنب میدان فردوسی و دفتر کارخانه قند کرج موجود میباشد. پیشنهادات رسیده تاساعت ۱۰ صبح روز شنبه ۶ شهریور ماه ۳۸ در دفتر کارخانه قند کرج قبول و درساعت ۱۱ صبح همانروز باز و خوانده خواهد شد شرکت در مناقصه بمنزله قبول کلیه شرایط مناقصه بوده وکارخانه قند کرج در رد یا قبول یك یا کلیه پیشنهادات واصله مختار میباشد.

آ-۱۸۱۸۴

برای تاسیس دبستان

اداره کل فرهنك استان مرکزی بدینوسیله از مالکین محترمی‌که در نقاط زیر.

۱ـاواخر ربط کریم	یکباب
۲ـخانی آباد	یکباب
۳ـخیابان مختاری شاهپور	دو باب
۴ـ پشت انبار نفت	یکباب
۵ـ انتهای سلیمانخانی	یکباب

دارای ساختمان مناسبی باشند تقاضا دارد برای اجاره دادن منازل خود باداره تدارکات فرهنك استان مرکزی مراجعه فرمایند.

آ-۱۸۱۹۲ مدیر کل فرهنك استان تهران - کوثری

صندلی تاشوارج

ایدال برای داخل وخارج عمارت وتشکیلات اداری

در فروشگاههای تهران وشهرستانها ودسترس شماست

تلفن ۲۳۲۰۸ - ۲۸۷۷۴ - ۳۳۷۱۷

آ- ۱۸۲۲۰

ثریا

خواهر جان عجله کن!

میخواهم امشب بپوشیدن این لباس همه بشتاب بدهم که با

چرخ خیاطی ثریا

شیك ترین پوشاکها را میتوان تهیه کرد

ثریا محبوب بانوان باسلیقه جهان

نماینده انحصاری شرکت‌سهامی بازرگانی آرین‌تهران خیابان بوذرجمهری سرای حافظ تلفن ۵۰۰۹۱ تا ۵۰۰۹۴

آ- ۱۸۱۵۸

آرامگاه نادر

درحضور شاهنشاه افتتاح میشود

سردار بزرك ایران باین‌طریق درخانه ابدی خود جای‌گرفت

جمجمه‌ای‌که در کنار نادر بخاك سپرده شد متعلق بکیست؟

درشماره گذشته خبربخاکسپردن استخوانهای نادرشاه افشار در آرامگاه جدید ومجلل‌وی بنظر خوانندگان رسید. اینك مشروح این جریان واطلاعات تازه‌ای که خبرنگاران مادر این‌باره بدست‌آورده‌اند درج‌میشود.

دری که باز شد

غروب روز ۲۸ مرداد یعنی در همان موقعیکه شهر مشهد جشن قیام ملی را برپا کرده بود با حضور هیئت مدیره انجمن آثار ملی مرکز وچند نفر از روسای ادارات و اعضای انجمن آثارملی خراسان بدون سر وصدا در اطاق تاریکی درباغ نادری مشهد گشوده شد وسپس صندوق چوبی نسبتا بزرگی از گوشه انزوا خارج گردید آنگاه یکی از حضار جلو رفت و صندوق چوبی را گشود ..درمیان این‌صندوق یکجعبه فلزی‌برق زدو لحظه‌ای‌بعد صندوق فلزی‌هم بازو درمیان آن کیسه ای سفید رنك نمودار شد. این کفن جدید نادرشاه افشار بود که در فروردین ماه ۱۳۳۶ هنگام پی برداری ساختمان آرامگاه جدید برای حفظ استخوان های او تهیه شده بود. این کیسه حاوی استخوانها و مقداری ازخاك قبر فاتح بزرگی بود که روزگاری سرداران نامی جهان از سیحون و جیحون گرفته تاسند وپنجاب از شنیدن نام او بخود میلرزیدند» فاتح بزرگی که هرگز خواب وآسایش نداشت و بدنبال دشمن همیشه دشت وبیابان را می پیمود

انتقال بخانه ابدی

هنگامیکه استخوانهای نادر را ازاین گوشه انزوا که بطور موقت درآنجا بامانت گذاشته شده بود. خارج کرده ودر خانه ابدی او قرار میدادند تیمسار سپهبد آق‌اولی آقای سید محمد تقی مصطفوی، دکتر خطیبی، رئیس اوقاف مشهد وچند تن ازاعضای انجمن آثارملی خراسان حضور داشتند .آنوقت‌یك روحانی دو قدم جلوتر ایستاده و نماز خواند و دیگران باو اقتداء کردند .

تکمیل باغ

درجریان سفر هیئت بخراسان یك مالك که صاحب گوشه ای از باغ نادری بود حاضر شد زمین خودرا در اختیار انجمن آثار ملی قرار دهد. او شخصی بنام دکتر قهرمان بود که مدتها برسر ملك خود بااداره اوقاف خراسان کشمکش داشت. این شخص زمین خود را بانجمن آثار ملی واگذار کرد وباغ ونرده های آرامگاه نادری که‌ناقص مانده بود تکمیل شد .

جمجمه ناشناس

درفروردین ۳۶هنگامیکه استخوان های نادررا برای ساختن آرامگاه جدید از قبر خارج کردند درمحل قبر کوزه‌ای سفالی یافت شد که جمجمه‌ای دردرون آن بود و اهل اطلاع نتوانستند تعیین کنند که‌این جمجمه متعلق به‌کیست .

کوزه‌حاوی جمجمه مزبوررا نیز بااستخوانهای نادر درآرامگاه بخاك سپردند .

این کوزه باقبر نادر فقط سی‌سانتی متر فاصله داشت واکنون هم در همان فاصله مجددا دفن شد. گفته می‌شود که شاید این جمجمه‌متعلق بیکی از بازماندگان عزیز نادرشاه بوده‌است .

مخارج

یك عضوموثردر کارساختمان آرامگاه نادر درباره جمع کل پولی که به مصرف ساختمان آرامگاه ومجسمه رسیده گفت تاکنون کمتراز سه میلیون تومان خرج ساختمان این آرامگاه شده وچون ساختمان نیمه تمام است نمیتوان مخارج دقیق‌را ازهم اکنون پیش بینی کرد آنچه مسلم‌است همکاری دولت ومردم باعث شده که‌مخارج این‌ساختمان خیلی کم تمام شود قسمتی از مخارج ساختمان صرف بتون‌های مسلح و محکم زیرآرامگاه شده و چون دربدو کار ناچار بودند این عمل را انجام دهند استخوانهای نادر را در محفظه محکمی بامانت گذاشتند.

خیام

عضوی که اطلاعاتی پیرامون مخارج آرامگاه نادر میدادردرخاتمه‌اظهارات خود گفت شایعه‌اینکه‌اسکلت خیام هم از قبر فعلی به‌بنای جدیدی‌منتقل میشود صحت ندارد .بنای جدید بیادبود خیام ساخته میشود وفعلا درنظر نیست که‌اسکلت‌خیام از قبر خارج شود .

ضمنا آرامگاه عطار نیز دردست تکمیل و کاشی‌کاری است‌وهمچنین درکنار آن آرامگاه کمال‌الملك بنحوی شایسته برپا خواهد شد .

مجسمه نادر

فعلا تنها کار مهمی که‌درمورد تکمیل آرامگاه نادر باقی‌مانده موضوع نصب مجسمه اواست که استاد ابوالحسن صدیقی آنرا در ایتالیا تهیه کرده ودرحال حاضر کارخانه «برونی» ایتالیابامفرغ‌مشغول ریختن این مجسمه می‌باشد وانتظار میرود که تاپایان سال جاری مجسمه مزبور درمحل آرامگاه نصب شود .

ضمنا از طرف انجمن آثار ملی نشریاتی نیز درباره نادر دردست چاپ است که تاپایان سال برای انتشار آماده خواهد بود .

یکی ازاین نشریات «اوضاع‌سیاسی ومدنی زمان نادر» بقلم آقای محیط طباطبائی و کتاب دیگر فنون‌نظامی نادر بقلم تیمسار سرلشکر مقتدر می‌باشد .همچنین‌شهنشه نامه‌نادری که‌در کتابخانه حاجی حسین‌آقا ملك موجود است و آقای‌سپیلی مدیر کتابخانه مشغول چاپ آن بخرج‌انجمن آثار ملی می‌باشد .

آقای سید جعفر شهیدی نیز بخرج انجمن آثار ملی‌مشغول چاپ‌کتاب «دره نادری »باحواشی و توضیحات لازم میباشد .ضمنا نشریات دیگری نیز درهمین‌زمینه چاپ ومنتشر خواهد شد که از جمله آنها تاریخ نادری بقلم آقای قدوسی خواهد بود .

مراسم افتتاح

بقرار اطلاعی که خبرنگارما کسب کرده‌است پس‌از آنکه ساختمان آرامگاه نادر درسال جاری تکمیل گردید شروع به‌تهیه مقدمات‌افتتاح آن میشود و قراراست درسال ۱۳۳۹ شاهنشاه به‌مشهد تشریف فرماشده وآرامگاه را افتتاح‌فرمایند.

درمراسم افتتاح جمعی ازشخصیتها حضور خواهند داشت .

همانطور که قبلااطلاع داده شد تیمهای بسکتبال ،تنیس دانشگاه ودانشجویان دانشسرایعالی جهت شرکت درمسابقات جهانی دانشجویان صبح فردا بایتالیا عزیمت خواهند نمود.

این هیئت ورزشی صبح امروز بوسیله آقای حسین صدقیانی رئیس اداره تربیت بدنی دانشگاه به‌تیمسار سرلشگر .دفتری ریاست سازمان تندرستی جوانان وآقای دکتر فرهاد رئیس دانشگاه تهران معرفی شدند.

ضمنا بدعوت دانشگاه تهران آقای جواد کلهر مخبر ورزشی روزنامه‌اطلاعات نیز بمعیت‌این هیئت ورزشی بایتالیا عزیمت خواهد نمود. درعکس بالا اعضای هیئت باآقای دکترفرهاد دیده‌میشوند.

میتینگ عظیمی

مقه ازصفحه اول

۲ـتلگراف آقای محمد دیهیم‌نماینده مجلس شورای‌ملی از تبریز قرائت گردید .این تلگراف پیرامون‌جلسه عظیم سخنرانی عصر روز سه‌شنبه ۲۶ مرداد .درمسجد شاه تبریزباحضور جمعیتی بیش‌ازده‌هزار نفر مرکب از طبقات مختلف مردم بود ودرطی این گزارش از سخنرانی جامع‌و موثر آقای سید محمد مشکوة‌استاد دانشگاه و تاثیر آن درمیان اجتماع طبقات تقدیرشده‌بود .

۳ـتلگراف رشت به‌جمعیت دفاع ملی درباره تشکیل اجتماع بزرك خانوادگی سمیعی دررشت باحضور عده کثیری ازمردم روز ۲۸ مرداد بمناسبت قیام ملی و نطق‌های‌پرشور و احساسات آقای سناتور نبیل سمیعی عضو موسس جمعیت دفاع ملی و سپس نطق‌های دیگر وابراز علاقه شدید عموم نسبت بشاهنشاه‌و خدمت بکشور واظهار تنفر وانزجار از یاوه‌سرائی‌های بیگانه قرائت گردید .

٤ـتلگراف دیگر گزارش آقای نبیل سمیعی به‌کمیته در خصوص اجتماع عظیمی از کارگران ناحیه صنعتی منجیل‌بود که سه‌روز پیش درمحوطه کارگری‌سدسفیدرودتشکیل شده بود و اطلاع‌داده بودند که‌در این میتینك بزرك کارگری نطق های باحرارتی ایراد و تنفر وانزجار کارگران نسبت به‌یاوه‌گوئیهای رادیو مسکو باندازه‌ای شدیدبود که‌کارگران‌بافریادهاوگره‌کردن مشتها آمادگی خودرا برای‌هرگونه خدمتی درراه حفظ استقلال‌وآزادی و عظمت ایران عزیزابراز داشتند. در تلگراف قیدشده‌بود که‌این‌اجتماع دریك نقطه حساس استان گیلان که‌مردم آن خاطرات تلخ وناگواری از تجاوزات حق‌شکنانه همسایه شمالی خوددارند باهیجان فوق‌العاده برگزار گردید و ابراز علاقه بی‌شائبه کارگران نسبت بشاه و وطن بسیار عمیق وموثر بود .

٥ـنامه انجمن محلی کوی‌وحیدیه و تسلیحات وارامنه بعنوان آقای حکیمی رئیس جمعیت‌دفاع‌ملی‌قرائت گردید بدین مضمون :

«دراین موقع که آن جمعیت‌تشکیل شده وهدف آن دفاع‌از حقوق‌ملی و حفظ حیثیت و شئون ملی است شورای محلی پلاك ۲۹۷٤وظیفه‌خود میداند که به‌پیروی از هدف آن جمعیت وابستگی خودرا اعلام و بدینوسیله باطلاع‌میرساند که‌باچهل هزار نفر افراد منطقه خود برای هرگونه فداکاری واز جان‌گذشتگی ومبارزه بابیگانگان ودشمنان‌وطن آماده‌اند آخرین قطره خون دربدن حاضر بوده ودرمواقع لزوم آماده خواهند بود .»

آقای رضا هدایتی دبیر شورای محلی که دردبیرستان جم حضور یافته بود تادستوری از کمیته‌اجرائیه در قبال نامه انجمن دریافت دارد بجلسه کمیته خوانده شد واز احساسات هیئت مدیره واعضای‌محل بوسیله ایشان تشکر شد وپیوستگی به‌جمعیت دفاع ملی قبول وازجلسات محلی‌که اخیرا درزمینه هدف‌جمعیت تشکیل داده‌اند قدردانی گردید .

٦ـ طبق‌اطلاعی که به‌کمیته داده شد آقایان بازرگانان وروسای اصناف و پیشه‌وران تصمیم دارند میتینك عظیمی درمسجدشاه تشکیل دهند. کمیته این تصمیم را حسن استقبال نمود و قرار شد بوسیله آقایان بازرگانان اعضای موسس جمعیت دفاع‌ملی ازاین فکرمیهن پرستانه پشتیبانی شده و تقدیر گردد. هنوز تاریخ‌انعقاد این‌میتینك مشخص نیست .

به‌کابل برق تهران اعتمادی نیست !

بقیه ازصفحه اول

مسئولین بنگاه برق میگویند :

برای جلوگیری از بروز سوانح و اتصال سیمهای برق همکاری مردم‌هم لازم است . مصرف کنندگان بایددر ظرف‌مدتی که بتوان کابلهای‌جدید را آماده کرد در اوایل شب از مصرف زیاد خودداری کنند.

اعلام خطر . .

مهندس لکستانی رئیس اداره کل توزیع نیرو ، ضمن گزارشی‌که برای مدیر کل‌بنگاه برق تهران فرستاده نسبت بوضع کابل ششهزار ولتی‌اعلام خطر میکند .

در این گزارش ،رئیس‌اداره کل‌توزیع نیرو نوشته است :

گزارش راجع بوضع شبکه برق قبلی بعرض مدیریت کل بنگاه می رسد :

در چهار روز اخیر سه فقره اتصالی مهم در روی کابل های شش هزار ولتی اتفاق افتاده که پس ازرسیدگی وپیدا کردن محل عیب معلوم شد که هرسه در اثر بار زیاد کابل‌ها وفرسودگی خارج از حد آنها پیش آمده‌است ، بطوریکه این کابل ششهزار ولتی در چندین نقطه سوراخ شده‌و حتی «آرماتورهای»ی آن نیز منهدم گشته است سرب روی کابل درنتیجه تاثرات حاصله نرم شده وبامختصر تماسی از هم می‌پاشد «نمونه این کابل در اطاق اینجانب موجو است » و نشان میدهد که ۲۲سال کار بابار خارج از حد مجاز بکلی این کابل هارا فرسوده نموده و از بین برده است و بدین لحاظ میچگونه اعتمادی بکار روزانه کابل‌ها نیست .

چون باراه افتادن کارخانه «آلستوم» وشبکه جدید کاستن بار این قبیل کابلهای فرسوده و حذف شبکه شش هزار ولتی مدتها طول خواهد کشید واین موضوع بستگی کامل بوضع مالی‌بنگاه و بودجه‌های مصوبه وخرید لوازم "2. K.V" دارد لذا بایستی از هم اکنون احتیاط لازم بعمل آید تا بلکه بخواست خداوند سعادت ،یاری کند واین کابلها آخرین لحظات عمر خودرا بدون‌وارد آوردن صدمات زیاد بگذرانند بنظر اینجانب باید اداره بهره برداری دستور داده شود که روی شبکه ششهزار ولتی قدیم مشترکی اعم از جزء و یا کل مانند ساختمانهای بزرك و یامراکز صنعتی وازدیاد «آمپراژ» را نپذیرد و همانطوریکه قبلا دستور فرموده‌اند منبعد فقط مشترك در حدود توانائی گرفته شود تا اینکه شبکه جدید آماده گردد واین محظورات مرتفع شود که البته مراتب باید طی آگهی باطلاع عموم برسد .

اداره بازرسی تاکید فرمایند که در ناحیه هسته مرکزی شهر از ازدیاد مصرف برقهای صنعتی در اوایل شب جلوگیری نمایند .

قسمت مالی نیز باید همه ساله‌طبق بودجه موجوددر خرید لوازم ترانسفور- ماتورها اقدام کند تا بتوان در ظرف سه‌سال آینده شبکه ششهزارولتی را بکلی از خدمت خارج کرد .

شماره ۲۵۰۷۳ مهندس‌لکستانی

توقیف اتحاد ملی

بقرار اطلاع روزنامه اتحاد ملی توقیف شده‌است امیدواریم هرچه زودتر رفع سوء تفاهم بشود وروزنامه مزبور مجددا‌انتشار یابد .

نگرانی پاکستان از تبلیغات شوروی علیه ایران

کراچی- دیروز مقامات رسمی پاکستان نگرانی‌خودرا ازادامه‌حملات تبلیغاتی شوروی علیه ایران ابراز داشتند.

یکی از سخنگویان وزارت خارجه پاکستان طی کنفرانس‌مطبوعاتی خود اظهار داشت ایران همسایه خوب پاکستان است لذا مطبوعات و مردم پاکستان طبیعتا از جریاناتی که‌علیه ایران صورت میگیرد ناراحت میشوند.

درمورد روابط باعراق وی‌گفت روابط پاکستان باآن کشور دوستانه میباشد.

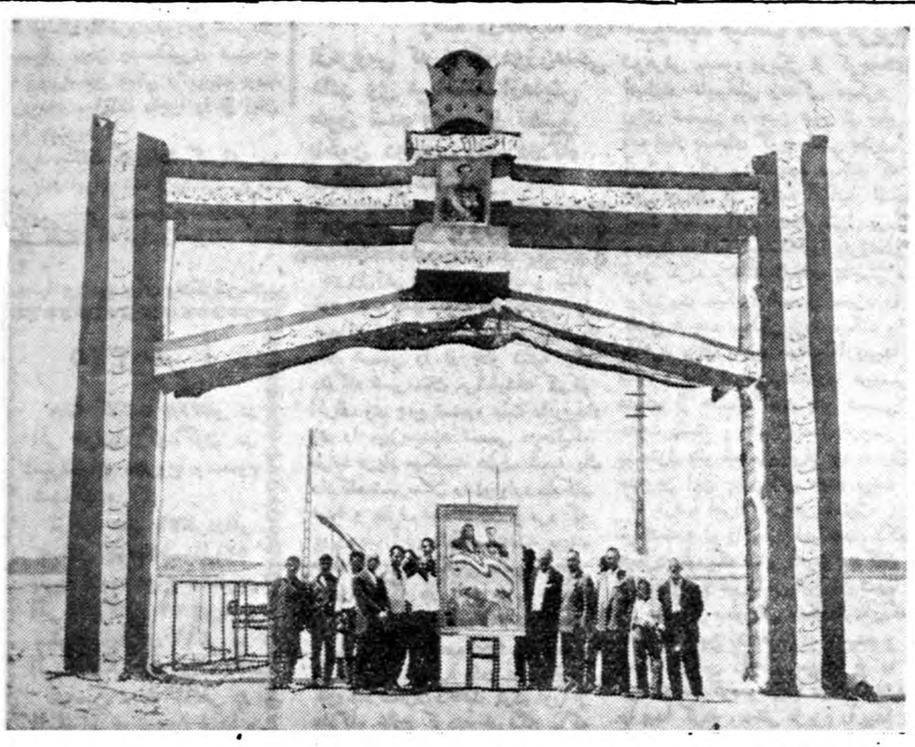

جمعیت خوشبختی‌های زنجان علاوه‌برتظاهرات پردامنه‌ای‌که درشهر برای شرکت درجشن‌های ۲۸ مرداد نموده بوددرجاده کرج مقابل کارخانه برق‌آلستوم‌طاق نصرتی برپاکرده بودکه هنگام تشریف‌فرمائی اعلیحضرت همایون شاهنشاهی مورد توجه واقع‌وآقای اسکندری رهبرجمعیت خوشبختی‌های زنجان مورد تفقد واقع‌شد.

آگهی مناقصه اسفالت شهر خرمشهر

سازمان برنامه به‌منظور اجرای عملیات عمرانی شهرستان ها خیابان ساز یو اسفالت راه خرمشهر به بصره راباشرایط زیر به‌مناقصه میگذارد.

۱ـ داوطلبان شرکت در مناقصه که در لیست پیمانکاران درجه بندی شده سازمان برنامه بعنوان درجه ۱ شناخته شده باشند می توانند برای دریافت اسناد مناقصه بدفتر موسسه مهندسین مشاورلیچفیلد واقع‌درخیابان ویلاخیابان اراك‌مراجعه وپیشنهاد خودرا به‌ترتیب‌زیرتهیه و تسلیم نمایند دفترچه مشخصات ده روز پس از آگهی آماده خواهد بود .

۲ـ پیشنهاد دهندگان باید مبلغ ۲٫۰۰۰٫۰۰۰ ریال بعنوان سپرده بحساب شماره ۵۰۲ در بانك اعتبارات صنعتی بودیعه گذاشته و یاضمانت نامه بانکی طبق فرم سازمان برنامه که نمونه آن به ضمیمه دفترچه مشخصات توسط مهندسین مشاور در اختیار شرکت کنندگان گذارده خواهد شد به نفع‌قسمت حسابداری سازمان برنامه ضمیمه پیشنهاد خود نمایند تاهرگاه برنده مناقصه از پیشنهاد خود عدول نماید سپرده بنفع سازمان برنامه ضبط شود ضمانت نامه نباید اولا مشروط باشد ثانیا باید از بانك مورد قبول سازمان برنامه باشد ثالثا قابل تمدید برای سه ماه دوم بصرف اظهار مناقصه گذرانده باشدوسپرده پیشنهاددهنده درجه دوم قبل از انعقاد قرارداد بابرنده مناقصه مسترد نخواهد شد .

۳ـپیشنهاد بایستی بنوعی که دربرك شرایط مناقصه قید گردیده‌تنظیم‌ودر۲ پاکت‌شماره (۱) وپاکت شماره (۲) محتوی واحد بهاء اسناد مناقصه و کل پیشنهاد که به‌مهر وامضای پیشنهاد دهنده رسیده باشد همچنین مبلغ کل پیشنهاد هر دو پاکت لاك و مهر شده تاساعت ۹ صبح روز ۲شنبه پنجم مهرماه در مقابل اخذ رسید بدفتر موسسه مهندسین مشاور تسلیم گردد .

٤ـ حق‌الدرج آگهی مناقصه در جرایدبعهده برنده مناقصه است .

٥ـ برنده مناقصه موظف است حداکثر ۷ روز پس از اخطا رسازمان برنامه نسبت به تسلیم تضمین حسن انجام کار بمأخذ ٥ در صد مبلغ پیشنهادی وامضاء قرارداد اقدام نماید و درصورت تاخیر درتسلیم ضمانتنامه ویا امضاء قرارداد سازمان برنامه مجاز خواهدبود که سپرده موضوع بند۲ رابنفع خود ضبط وقرارداد بانفرات‌بعدی‌منعقد ویااصولاتجدید مناقصه نماید .

٦ـ به پیشنهادهائی که فاقد سپرده و یامشروط ومبهم بوده باشد ویا اینکه مطابق با مشخصات و شرایط مناقصه تنظیم نگردیده باشد و یاتضمین نامه طبق فرم سازمان همراه نداشته باشد ترتیب اثر داده نمیشود وقیمت ها میبایستی صریح و قطعی تعیین شود .

پیشنهاد های رسیده درساعت ۰ همان روز درقسمت شهرسازی‌واقع درخیابان دانشکده تحت نظر کمیسیون مربوطه باز و قرائت خواهد شد .

حضور پیشنهاد دهندگان و یانمایندیه آنها در جلسه آزاد بوده و کمیسیون مزبور در ردو یاقبول هریك از پیشنهادات و یاکلیه آنها مختار خواهد بود .

بدیهی است بهرنوع پیشنهاد و یا تغییر وتخفیفی که‌بعدازساعت مذکور در بند ٤برسد ترتیب اثر داده نخواهد شد .

آ ـ ۱۷۵۸۸ ۱ـ۲ سازمان برنامه

خلاصه اخبار

مسکو - روزنامه ستاره سرخ در شماره دیروز خود اظهار عقیده نموده بود که جنگ سرد بادعوت خروشچف به امریکا کاهش یافته است ولی این کافی نیست و جنگ سرد باید برای همیشه از میان برود .

●●●

گواتمالا - هیئت زنان کوه نورد که قصد صعود به قله «چیوآیو» واقع در هیمالیا را دارند احتمال دارد مسافرت خودرا به تعویق بیاندازند زیرا در منطقه ای که آنها بایدعبور کنند یك پست نظامی چین کمونیست مستقر میباشد .

●●●

دهلی نو - امروز وزیر خواربارهند آجیت پراساد استعفا داد . علت استعفای وی انتقادات سختی بودکه در مجلس نمایندگان هند راجع به گرانی خواربار بعمل می‌آمد .

یك هیئت نظامی آمریکا بایران میآید

ین هیئت مامور بازدیدنتایج برنامه‌های کمك‌نظامی‌درخاوردور،خاورمیانه واروپامیباشد

واشنگتن -آسوشیتدپرس- کمیسیونی مرکب از اعضاء عالی رتبه وزارت دفاع آمریکا د راین هفته آمریکا را به قصد ژاپن ترك خواهد گفت . این هیئت مامور بازدید نتایج‌برنامه های کمك نظامی آمریکا در مناطق مهم خاور دور خاورمیانه واروپا می باشد .

امسال کنگره سیصد میلیون دلار از جمع مبالغ کمك نظامی کاسته است و این کاهش ممکن است در اجرای برنامه های دفاع سال جاری محدودیتهائی بوجود آورد .

در خاورمیانه این هیئت ده مقری ا زایران و پاکستان و ترکیه دیدن خواهند نمود . قرار است پس ازپایان سفر خروشچف‌به آمریکا نیل‌مکلروی وزیر دفاع‌آمریکا نیز از همین طریق سفری انجام دهد .

هجارلز شوف‌ه معاون وزارت دفاع در مورد کمکهای خارجی که‌ریاست هیئت را برعهده دارد میگوید ماتوجه به کسر بودجه کشورهائی که به آنها کمك دفاعی میشود هدف آمریکا آن است که قوای موجود این کشور هارا تقویت و نگاهداری نماید تادر برابر کمونیسم قدرت مقاومت داشته باشند .

شوف اظهار داشت که موضوع‌تحدید تسلیحات وواگذاری تعداد بیشتری هواپیما به کشورهای خاوردور مورد مطالعه قرار گرفته است .

پامپانینی را راه ندادند

مکزیکو - آسوشیتدپرس-پامپانینی ستاره طناز ایتالیائی را به ونزوئلا راه ندادند قبلا قرار بود که‌پامپانینی ازدتروخیلو» پایتخت جمهوری دومنیکن به ونزوئلا برودولی دولتو اتحادیه هنرپیشگان ونزوئلا تصمیم گرفتند که از ورود هرکسی‌که در جمهوری دومنیکن کار کرده به ونزوئلا جلوگیری نمایند و ایستگاه تلویزیون ونزوئلا ناچار به پامپانینی اطلاع داد که نمیتواندبرنامه تلویزیونی‌را بسر طبق قرار داد اجرا نماید .

واکسن سیفلیس تهیه میشود

آن‌اربودرمیشگان - آسوشیتد پرس - اخیرا در آزمایشگاه دانشکده طب دانشگاه میشگان واکسنی از پروتئین تهیه شده که تا حدود ۵۰ در صد ایجاد مصونیت علیه سیفلیس‌موثر واقع گردیده است .

دکترویلر کاشف این واکسن معتقد است که با تغییرات مختصری‌در ترکیبات پروتئین مقدار کاربور هیدرات آن میتوان درجه تاثیر واکسن را بالا برد و مصونیت کامل و صد در صد علیه انواع بیماری های زهروی ایجاد نمود . دکتر ویلر مدت یکسال است روی این واکسن کار کرده است .ولی هنوز آنرا روی انسان‌آزمایش ننموده است . سیفلیس از بیماریهای قابل علاج است ولی تا کنون واکسنی علیه آن تهیه نشده‌بود.

قلبی که سوراخ است

شیکاگو- آسوشیتدپرس-ماریکاریت سیلبزیسن دختر ۷ ساله آلمانی که از هنگام تولد حفره ای در دیواره داخلی قلب خود دارد برای درمان به راچستر میرود .

دختر بچه مزبور ناچار شد که در شیکاگو دو ساعت استراحت نماید و سپس عازم بیمارستان گردد .

هزینه مسافرت این کودك را یك روزنامه محلی تهیه کرده است .

ستونهای سنگی عظیم که در آرامگاه نادر بکار رفته

۲۰ سال جوانتر شده‌است

لندن - آسوشیتد پرس - سرتاماس بیچهام انگلیسی رهبر مشهور ارکستر که ۸۰ سال دارد پس از ازدواج با منشی ۲۷ ساله خود بنام شرلی هودسون از سویس وارد لندن شد دوستان سرتوماس بیچوجه تصور نمیکردند دوشیزه زیبای انگلیسی حاضر شود که سومین همسر بیچهام بشود .

بیچهام ماه عسل خودرا باختصار در سویس گذرانید و ۲٤ ساعت پس از افشاء خبر ازدواج به لندن بازگشت مدیر ارکستر فیلارمونیك لندن گفت چهار روز قبل که بیچهام را دیدم خیلی بشاش بود و بنظر می‌آمد که ۲۰ سال جوانتر شده است حالا میفهمم که معلت آن‌همه شادی چه بوده است .

ایوب‌خان ونهرو ملاقات میکنند

دهلی نو - یونایتدپرس - انتظار میرود طی چند هفته آینده رئیس جمهوری پاکستان سرلشگر محمد ایوب‌خان ونخست‌وزیرهند جواهرلعل نهرو ملاقات ومذاکره نمایند . محافل مطلع میگویند این ملاقات به پیشنهاد سرلشگر ایوب خان صورت میگیرد مقامات رسمی هند نیز ازاین ملاقات حسن استقبال نموده‌اند . قرار است بزودی تاریخ قطعی ملاقات . در کراچی ودهلی نواعلام شود .

ایوب‌خان پس‌از ریاست جمهوری خود برای نخستین بار بانهرو ملاقات میشاید . در دو کشور نسبت به نتایج این ملاقات ابراز امیدواری میشود .

حنجره الکترونیکی برای بیماران

نیویورك -آزمایشگاه «تلفن بل» اعلام کرده است که بزودی حنجره های‌الکترونیکی جدیدی برای استفاده‌بیماران وارد بازار خواهد کرد .

این حنجره ها برای مردمی که از داشتن صدا محروم هستند .کار میرود و افراد با این حنجره‌ها خواهند توانست قدرت گویائی خودرا بدست بیاورند .

حنجره‌ها برای کسانی ساخته شده‌است که‌حنجره آنها نسوج‌سرطانی در بردارد.

حنجره‌های مزبور برای کسانیکه بعلل دیگری نیز صدای خود را از دست داده‌اند قابل استفاده‌است .

بدنبال پیداشدن فرح‌دخت

یک دختر دیگر نیز در شهسوار پیداشد

زهرا مدعیست‌که سرپرست کلاس ماشین نویسی وی‌را باچهارنفر آشناکرده واین عده ویرا بشهسوار برده‌اند-برادر زهرا اورا درشهسوار دیده وجریان را بشهربانی اطلاع‌داده بود

بدنبال پیدا شدن فرح دخت حدادزاده نسیمی ها، دیشب مامورین شهربانی شهسوار دختر هفده ساله دیگری را که چند روز پیش مفقود شده بود در این شهر پیدا کرده همراه کسانیکه ویرا فریب داده و دستگیر شده‌اند باقطار بتهران فرستادند .

خبر مفقود شدن این دختر چند روز پس از وقوع در اطلاعات آگهی شده وبستگان وی با چاپ عکس او از کسانیکه اطلاعی از دختر گمشده آنها دارند کمك‌خواسته بودند.

خبرنگار ما در باره علت ناپدید شدن این دختر و چگونگی پیدا شدن او تحقیقاتی نموده ماجرا را چنین شرح میدهد :

دوازده روز پیش دختر زیبائی در تهران مفقود گردید و مامورین پلیس برای پیدا کردن‌این‌دختر وبازگردانیدن او بخانواده‌اش بتکاپو افتادند ولی کوشش آنان‌برای پیدا کرد ن‌او بجائی نرسید تا اینکه برادر این دختر پرده از روی این ماجرابرداشت واغفال کنندگان یکی پس از دیگری دستگیر و باز داشت شدند .

دختر تحصیل کرده !

نام این دختر زهرا سخن ناطقی‌است و هفده سال دارد . زهرا که پدرخود را چند سال پیش از دست داده تا کلاس سوم متوسطه تحصیل کرد و سپس برای کمك خرج زندگی‌خودشان بیك کلاس ماشین نویسی در خیابان باب همایون میرفت تا اینکه دوازده روز پیش ناگهان زهرا ناپدید شدو مادرش هرچه بانتظار او نشست از وی خبری نشد و آنشب زهرا به‌خانه مراجعت نکرد .

شکایت از دودختر

فردای آنشب مادر زهراجریان را بکلانتری پنج اطلاع داد مامورین پلیس بمنزل کلیه دوستان وآشنایان زهرا و کلاس ماشین نویسی رفتند ولی از زهرا خبری نبود و این‌فعالیت ها کوچکترین نتیجه‌ای نداشت مادر زهرا از دودختر بنام فخرالضیاء و قمر شکایت نمودو گفت ایندو در گمشدن دخترش دخالت داشته‌اند مامورین این دو دختر را احضار و تحت بازجوئی قرار دادند و چون بیگناهی آنها ثابت گردید آزاد شدند .

از زبان زهرا بشنوید

تا اینکه بالاخره مامورین شهربانی شهسوار موفق بدستگیری عده‌ای که زاهراسخن ناطقی را ربوده بودند گردیدند . اینك ماجرا را از زبان زهرا بشنوید :

زهرا میگفت که باعث گمراهی من زنی بنام ایران شد زیرا اوسرپرست کلاس ماشین نویسی بود واومرا با چهار نفری که مرا برده‌بودند آشنا کرد .

مدتها بود من برای یادگرفتن‌ماشین نویسی بکلاس ماشین نویسی در باب همایون میرفتم و قرار بود که مدیر ماشین نویسی پس از دادن گواهینامه ماشین‌نویسی مرا در یك اداره‌دولتی استخدام نماید .

آشنائی باچهار جوان

زهرا سپس گفت : ایران سرپرست کلاس ماشین نویسی مرا باچهارنفر جوان بنام‌ناصر ومحمود ومحمد و سید محمد حسین که بآن کلاس می آمدند آشنا نمود و دریکی از شب ها این چهار نفر با ایران مرا بکافه‌ای در جاده شمیران بردند و بزور بمن مشروب دادند و شب نیز مرابخانه‌ای بردند .

به‌شهسوار بردند

چندروز از این جریان گذشت‌تا اینکه یکروز این عده بنام اینکه بکرج میروند مرا سوار اتومبیل‌کرده وبا ایران به شهسوار بردند و من هرچه خواستم از دست آنها فرار کنم ممکن نشد تا اینکه تصادفاروزی بایکی از برادرانم که در شهسوارمی باشدبرخوردم و ماجرا را برای او گفتم واو جریان را بشهربانی‌شهسوار اطلاع داد و چهارنفر جوانی که بامن بودندیکی پس از دیگری درشهسوار دستگیر شدندولی از ایران خبری‌نبود وبراثر تحقیقات معلوم شد که ایران بساری فرار کرده است . یکی از مامورین شهربانی شهسوار بساری رفت وایران را نیز که قصد فرار داشت دستگیر نمود .

باقطار بتهران اعزام شدند

این ماجرا را زهرا تعریف کرد. خبرنگار ما گزارش میدهد پس از دستگیری ایران بازجوئی از متهمین شروع شد و سپس پرونده تکمیل گردید و مامورین شهربانی شهسوار زهرا را باتفاق این عده باقطاربتهران فرستادند و دیشب بکلانتری پنج تحویل داده شدند و پرونده جهت رسیدگی به اداره آگاهی فرستادمو جریان نیز بمادر زهرا اطلاع داده شد .

زهرا هنگامیکه ازاتومبیل پیاده شده تابه‌آگاهی برود

مردی باطنابی که پسرش خریده بود خود را بدار زد!

هاشم سابقه اختلال‌حواس‌داشت و قرار بودامروزجهت‌معالجه‌بتیمارستان‌اعزام‌شود

سه ساعت پس از نیمه شب گذشته مرد ۴۰ ساله‌ای بنام مسیب هاشمی در خانه مسکونی خود واقع در خیابان سینا چهار راه خرمشهر کوچه همایون خود را بدار زد .

ماجرا چه بود ؟

در حدود ساعت نه و ربع کم دیشب صدای شیون و زاری همسر مسیب بنام فاطمه حیدری همسایگان اطراف منزل را بیدار کرد و وقتی آنهاوارد خانه شدند با جنازه مسیب روبرو شدند چند دقیقه بعد مامورین کلانتری ده بمحل حادثه آمدند و بدستور آقای سروان تیموری رئیس کلانتری ده جریان امر صبح امروز بداد سرا و پزشکی قانونی اعلام شد تا نسبت به معاینه و رسیدگی به چگونگی جریان اقدام شود .

سابقه اختلال حواس

فاطمه حیدری همسر مسیب درحالی که از شدت تاثر اشك میریخت چگونگی حادثه را اینطور برای خبرنگار ما تعریف کرد :

مسیب هر سال یك مرتبه با من نزاع و گفتگو میکرد و تصمیم‌بمتارکه با من میگرفت در تمام مدت ۲۲ سالی که من با وی زندگی کردم هر سال همین جریان اتفاق میافتاد. مسیب علاوه براینکه شوهر من بود پسر عمه من هم بود . او چند بار سابقه ستری شدن در تیمارستان داشت .

در این موقع فاطمه نامه‌ای را که بعنوان تیمارستان نوشته شده بود و پزشك معالج مسیب را برای‌بستری شدن مجدد به تیمارستان معرفی کرده بود نشان داد. این نامه بتاریخ دیروز بود و قرار بود که امروز مسیب روانه تیمارستان گردد .

مسیب هاشمی

نتیجه اعتیاد ومشروبخواری

مسیب دارای سه پسر بین ۳ تا ۸ ساله و سه دختر میباشد که دو نفر آنها بخانه شوهر رفته‌اند وسومی در حدود ۲ سال دارد .

خانه‌ای که این خانواده در آن سکونت دارند متعلق بخودشان بوده است . مسیب درجوانی ستنی فروشی داشته واخیرا دکان خود راکه در حوالی خیابان منیریه قرار دارد‌روزانه ۶۰ ریال اجاره داده بود .

فاطمه حیدری‌همسر مسیب میگفت : شوهرم در جوانی معتاد موادافیونی ومشروب بود و بر اثر زیاده روی‌در صرف مشروب دچار جنون شده بود

همسایگان جمع بودند

از نیمه شب دیشب تا صبح عده زیادی از همسایگان اطراف منزل مسیب اجتماع کرده بودند تا از چگونگی واقعه اطلاع پیدا کنند.

محلی که مسیب خود را بدار آویخته بود چهار چوب در ورودی اطاقی بود که به در حیاط نزدیك بود .

پسرش طناب خریده بود .

رضا هاشمی فرزند خردسال مسیب میگفت :دیروز پدرم بمن گفت برو دو متر طناب بخرمنهم رفتم سرکوچه دو متر طناب نو برای او خریدم خیال کردم طناب را برای کاری میخواهد ولی صبح امروز دیدم پدرم با همان طناب خود را کشته است .

تا نزدیك صبح بیدار بود .

آقای دکتر انوری پزشك قانونی همراه باز پرس کشیك در محل حادثه حاضر و از جنازه معاینه‌بعمل آورده و جواز دفن صادر شد وپرونده جهت اطلاع از کلانتری ده بدادسرا فرستاده شد .

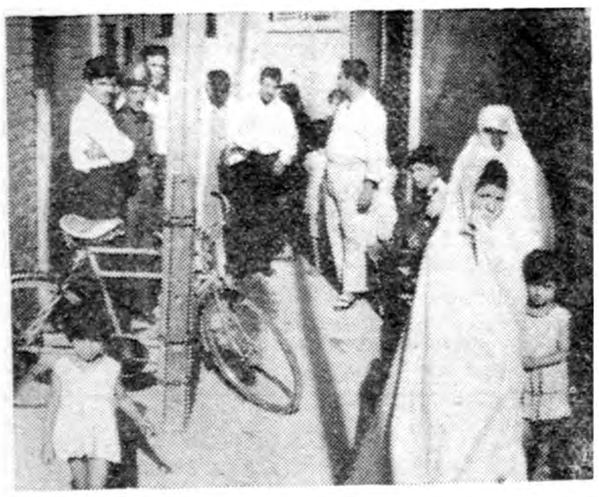

درمقابل خانه مسیب پاسبان وعده‌ای ازاهالی محل ایستاده‌اند

حوادث و وقایع

«انشاءالله مرد»

دیشب انشاءاله نادری ۳۵ساله فرزند حاجی محترم در بیمارستان سینا درگذشت انشاالله روزقبل در نتیجه نزاعی که‌درقزوین رویداده بود هدف گلوله‌قرارگرفته وبتهران منتقل شده بود .

خبرنگار ما ازقم طی‌گزارشی اطلاع‌میدهد مدت سه‌روز است مقامات قضائی شهرستان قم‌برای کشف هویت زن مقتوله ای که‌در مسافرخانه (نور)بقتل رسیده‌است‌از مردم استمداد میطلبند. شرح واقعه ازاینقرار است :

چندروز قبل زنی درمسافرخانه نور واقع‌درخیابان آستانه فوت‌کرد درحالیکه درطاق وی‌ازخارج قفل شده‌بود. بلافاصله مامورین‌انتظامی باتفاق کفیل دادستانی ،بازپرس داد سراوپزشك قانونی بمسافرخانه نور رفتند وپس‌از بازکردن قفل دراطاق مسافرخانه ازجنازه‌زن‌مزبور معاینه بعمل‌آوردند .درمعایناتیکه بعمل آمدمعلوم شد زن مزبور با دست خفه‌شده است. چون در بازرسی اثاثیه اطاق وجیبهای زن مقتوله مدارکی که‌موجب کشف هویت وی‌وقاتل باشد بدست‌نیامد جنازه اوبنام مجهول‌الهویه دفن گردید .باتحقیقاتیکه بعمل‌آمد معلوم‌شد که‌تاریخ‌ورود و خروج‌زن مقتوله دردفتر مسافرخانه مخدوش میباشد وطبق‌دستور کفیل‌دادستانی فعلا مهدی خلف هاشمی مسافرخانه نور وشاگردش بازداشت گردیدمودرباز جوئیهای اولیه مطالب ضدونقیضی .اظهار داشته‌اند .

اکنون مقامات‌قضائی شهرستان قم مشخصات ظاهری زن مقتوله‌را دراختیار عموم مردم گذاشته وبا انتشار عکس وی‌برای کشف‌هویت زن مزبور وهمچنین کشف‌علت قتل و دستگیری قاتل ازمردم استمداد میطلبند .

خبرنگارما ازقم مشخصات زن مزبوررا باین شرح‌گزارش‌داده و تقاضا نموده عکس‌اونیز درروزنامه چاپ شود .

مشخصات

سن ۳۵سال-قد متوسط -چشم وابرو مشکی- موی‌سر مشکی وتا حدی‌بلند لباسهای این‌زن عبارت‌از پیراهن کدری سرمه‌ای گلدار - شلوار کدری سرمه‌ای گلدار - جوراب مشکی وصله‌دار -چادر سرمه‌ای گلدار - کفش اونیز عبارت ازیکجفت گالش‌است ضمنا یك‌بازوبند محتوی چندبرك دعا ببازوی‌او بسته شده است .

برای‌کشف هویت قاتل زنی‌که درمهمانخانه خفه شده

مقامات قضائی قم ازمردم کمك میطلبند

ازرودخانه پرید وگردنش شکست

صبح امروز جنازه جوان ۲۰ ساله‌ای بنام پرویز نوروز زهرائی فرزند حسن که در اوشان پس از پریدن در رودخانه بعلت شکستگی گردن وغرق درآب ، در گذشته بود، باداره‌پزشکی قانونی منتقل شد وبوسیله آقای دکتر میر حقانی مورد معاینه قرار گرفت وجواز دفن صادر شد.

اتومبیل حبیبی‌قهرمان‌کشتی درراه مازندران تصادف کرد

ازدماوند خبرنگارما گزارش میدهد صبح امروز اتومبیل فولکس‌واگن شماره ۳۰۱۰۲ برانندگی اامعلی حبیبی قهرمان کشتی کشور که‌باتفاق آقایان بهادری قهرمان کشتی ومعینی ملکوتی قهرمان وزنه‌برداری ازتهران بمقصد مازندران درحرکت بود. درفاصله‌شش کیلومتری‌دماوندبااتومبیل فولکس‌واگن شماره ۱۶۸۶۱ برانندگی سیدعلیرضا شهرستانی تصادف کرد.

دراین تصادف آقایان بهادری وملکوتی سرنشینان اتومبیل فولکس‌واگن اامعلی‌حبیبی مجروح گردیدند وهمسرسیدعلیرضا شهرستانی هم مصدوم شد مجروحین ومصدوم برای معالجه‌به بهداری دماوند منتقل شدند وحالشان خوب است .

مادری که ۱۸سال پیش دخترش راگم کرده بود درشب‌عروسی اوراشناخت

هنگامیکه عده زیادی درجشن عروسی منیژه دعوت داشتند ناگهان زنی‌بطرف عروس رفته درحالیکه اورا میبوسید میگفت دخترعزیزم زا پیداکردم

ازعروس که اینك دوزن‌مدعی مادر وی میباشند آزمایش خون شده وپس از تطبیق باخون دومادر رای دادگاه صادر خواهدشد.

شبانه گم شده و اکنون هیجده سال است‌که منیژه گمشده و مساعی من و شوهرم دراین مدت برای پیداکردن این دختر بجائی نرسیده است درحالی که مانمیدانستیم که شمسی دخترمان را دزدیده است .

دو شناسنامه ارائه شد

مامورین کلانتری پرونده‌ای تنظیم کرده و بدادسرا فرستادند از طرف دیگر چون بانو شمسی برای منیژه شناسنامه ای باسم دیگر گرفته بود و شناسنامه‌ای نیز بانو عصمت مادر جدید منیژه ارائه میداد لذا بانو عصمت علیه اداره آمار از لحاظ شناسنامه و شمسی و شوهرش از طرف دیگر بدادگاه شهرستان شکایت کردند و پرونده تنظیمی‌در کلانتری هم بشعبه یك دادگاه شهرستان ارجاع گردید و دادگاه مشغول رسیدگی بپرونده گردید .

چون بانو عصمت مدعی است که منیژه را هیجده سال قبل گم‌کرده و او دختروی میباشد . دیروز دادگاه برای اجرای قرار بانو شمسی و عصمت و منیژه و شوهرش را بدادگاه احضار کرد که‌درضمن جهت‌معاینه و آزمایش خون باداره پزشکی قانونی معرفی کند و اکنون دادگاه منتظر اعلام کارشناس اداره پزشکی قانونی درباره گروه خونهای بانو عصمت و منیژه میباشد تابادرنظر گرفتن نتیجه آزمایش خون محاکمه را شروع بکند . بطوریکه خبرنگار ما کسب اطلاع کرده‌است درصورتیکه گروه خون بانو عصمت و منیژه از یك‌جنس باشد نمیتواند دلیل قاطعی باشد و فقط میتواند قرینه‌ای برای صدور حکم بنفع بانو عصمت باشد اکنون این پرونده جالب در شعبه یك دادگاه شهرستان تحت رسیدگی است و ماجرای این پرونده مدت چند روز است که نقل محافل قضائی شده است .

شوهرش مسعود دریکی از کوچه‌های آب‌انبار نایب‌علی زندگی میکرد روزی شمسی در حین عبور از جلو آب انبار بصدای گریه طفلی بطرف آب‌انبار رفته و مشاهده میکند که طفل نوزادی در گوشه آب‌انبار افتاده است. شمسی این بچه‌را بمنزل برده و چون بچه‌دار نمیشد اورا بفرزندی قبول کرده و شناسنامه‌ای بنام‌منیژه برای وی میگیرد شمسی منیژه را تاسن هیجده سالگی بزرك میکند و بالاخره برای منیژه خواستگاری‌پیدا شده و اورا شوهرمیدهند‌روز عروسی عده‌ای از همسایه های بانو شمسی دعوت داشتند و جشن مفصل عروسی در منزل بانو شمسی‌برقرار بود درمیان مدعوین این جشن زنی دیده میشد که مرتب اطراف عروس (منیژه) میگشت و او را بطور غیر عادی نگاه میکرد بطوریکه سایر دعوت شدگان متوجه وضع غیرطبیعی این زن شده واز همدیگر سئوالاتی میکردند‌تااینکه ناگهان همین زن فریادی کشیده و بطرف عروس رفته و صورت او را غرق بوسه کرد و مرتبا میگفت‌دخترم را پیدا کردم ، دختر عزیزم را پیدا کردم .

یك دختر و دومادر

بااین وضع نظم جشن بهم خورد و درحالیکه منیژه‌درشب عروسی دومادر پیدا کرده بود بلافاصله جریان به کلانتری اطلاع داده‌شد و مامورین کلانتری به مجلس عروسی آمده و مشغول تحقیق درباره این موضوع شدند ولی جریان باندازه‌ای پیچیده بود که حل آن از عهده مامورین انتظامی خارج‌بود بانو عصمت زنی‌که درمجلس عروسی خودرا مادر منیژه معرفی میکرد نشانیهائی از بچگی منیژه میداد و حتی خال خانوادگیشان راکه در پشت منیژه بود نشان میداد و میگفت منیژه چندین سال پیش در هنگام برگشتن از یك مهمانی

ماجرای یك پرونده جالب

دیروز زنی بنام شمسی بادادو بیداد خود مدت چند دقیقه نظم دادسرا را بهم زد مراجعین دادگستری که فریاد های شمسی را از جلو شعبه یك دادگاه شهرستان می‌شنیدند کم‌کم اطراف وی جمع شده و علت دادوبیداد وی را میپرسیدند شمسی درحالیکه مرتبا فریاد میکشید بطرف شعبه یك دادگاه شهرستان رفتو وارد دادگاه شده و بطرف عده‌ای زن و مرد که در ردیف آخر دادگاه نشسته بودند حمله کردو گفتگوئی مابین شمسی و مردی که در کنار زنها نشسته بود درگرفت و بافریاد های شمسی تقریبا کار دادرسی شعبه یك مختل گردید که بالاخره مامورین انتظامی کاخ دادگستری دخالت کرده اورا از دادگاه خارج کردند خبرنگار ما که شاهد تمام این جریانات بود بعداز تحقیقی که از شمسی و اطرافیانش بعمل آورد معلوم شدکه وی بدنبال پرونده‌ای که‌در شعبه یك دادگاه شهرستان تحت رسیدگی است آمده و اشخاصی که در دادگاه‌نشسته بودند و شمسی در موقع ورود بشعبه یك بطرف آنها حمله کرده طرف دیگر پرونده هستند . جریان پرونده شمسی در شعبه یك دادگاه شهرستان طبق محتویات پرونده بدین قرار است :

دختری درشب عروسی مدت هیجده سال پیش شمسی‌باتفاق

۳۲۵ نفر !

هفته گذشته ۳۲۵نفر در اثر حوادث گوناگون در شهرتهران مجروح ومسموم شده‌اند .

ازاین عده ۷۶نفردراثر تصادف باوسائط نقلیه۵۷ نفردر نتیجه نزاع ۴۵نفردر اثر چاقوکشی ۵۷ نفربعلت سقوط ازبلندی ۱۲نفر در اثرسوختگی مجروح‌شده‌اند.

درهمین مدت ۶۳نفر در اثرافراط درخوردن غذا و مشروب وگزیدگی‌حشرات ومار مسموم شده وهشت نفر بقصد انتحار باسموم مختلف‌خودرا مسموم کرده‌اند هفت نفر نیز در اثرهار گزیدگی مجروح ومسموم شده‌اند این‌عده دربیمارستان لقمان الدوله‌ادهم بستری شده وبیمارستان مزبور در هفته گذشته۳۴۴۰ نفربیمار را معاینه ومعالجه کرده است .

هشت نفردراثر تصادف وهفت نفردراثر نزاع مجروح شدند

در۲۴ساعت گذشته هشت نفربه‌اسامی علی‌شیری، مجهول‌الهویه دربخش ۹)، حسین قاسمی، محسن شادزاد، فضل‌اله فیروزی، نصرت‌اله میرفخرائی ،فیروز خداپناه، رمضان دیزآبادی دراثر حوادث رانندگی ،هفت‌نفر باسامی علی بلندهمت ،محمد شعبانی، ملك نصیری ،باقر کامرانی ،شهین صدی، فاطمه آقاخانی، محمد انصاری دراثرنزاع و چاقوکشی درشهرتهران مجروح شده‌اند.

ازگرما شکم خودرا پاره‌کرد!

پریروز مامورین کلانتری ۹مردی بنام جمشید قورخانه‌چی را که‌باچاقو شکم خودرا پاره‌کرده بود به‌بیمارستان سینا منتقل کردند.

جمشید درآنموقع قادر بدادن جواب به‌سئوالات خبرنگاران نبود، ولی همراه اوانبوه جمعیتی که‌دربارك‌شهر مشغول تفریح‌بوده وبرای اطلاع همراه مجروح به‌بیمارستان آمده بودند میگفتند : جمشید برای رفع گرماهرقدر آبسرد خورد وزیردرختان دراز کشید فایده‌ای ندید، لذا یك‌تصمیم ناگهانی گرفت ودریك‌لحظه لباسش‌را ازتنش خارج کرد وخودرا دراستخربارك‌شهر انداخت ، باغبانان وچندنفری به‌کنار استخر آمده واورا باتهدید از استخر خارج کردند ومیخواستند به‌پاسبان پست‌تحویل دهند که‌جمشید بسوی لباسهای خود که‌بدرختی آویخته بود رفت وباچاقو شکم خودرا درید.

منظره‌ای از عالم پراسرار صحاری جنوب

صحرای بلوچستان میدان مبارزه دو سوسمار شده بود

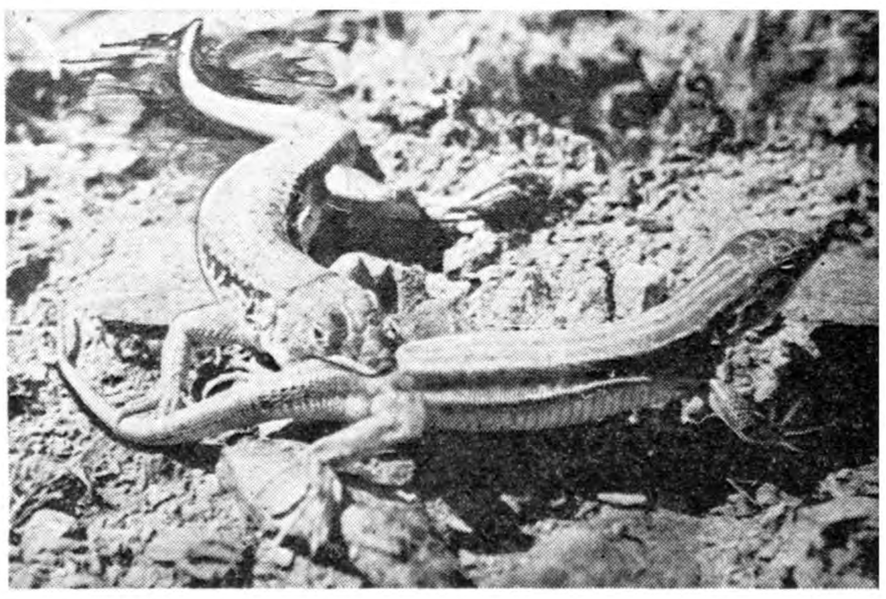

در صحاری سوزان نواحی جنوبی ایران ودر دل حفره ها و زیر سنگهای بیابان حیوانات مخصوصی زندگی میکنند که‌مانند همه‌موجودات جاندار دیگر برای خود عالمی دارند . آنها هم مثل افراد بشر با یکدیگر میجنگند و صلح‌می کنند ،متحد دمیشوند و نقض عهد می نمایند و خلاصه تحت تاثیرعوامل مختلف اعمال‌گوناگونی از آنها سر میزند .عکس جالب‌بالا که گوشه‌ای از این عالم عجیب و پراز اسرار را نشان میدهد توسط آقای «محمداللهبخش» خبرنگار عکاس روزنامه اطلاعات در زاهدان از جنك دو سوسمار در صحرای بلوچستان برداشته شده است .

تازه‌ترین اطلاعات درباره

قربانیان‌ایرانی حادثه‌اسپانیا

بدنبال خبرسقوط یك‌هواپیمای انگلیسی. دراسپانیا وکشته شدن دودانشجوی ایرانی که‌از مسافرین این هواپیما بودند امروز خبرنگار ماااطلاعات تازه‌ای درباره این دو دانشجوی ایرانی که‌برادر میباشند بدست آورد.

همسر آلمانی

این دودانشجوی ایرانی پرویز و ایرج‌خ. نام‌داشتند که‌فرزندان آقای دکتر محمدعلی خرم‌بوده‌اند. دکترمحمد علی خرم که‌چندسال پیش فوت کرده‌است تحصیلات عالی خودرا درآلمان‌بپایان رسانید ودرهمانجا ازدواج کرده ثمره این ازدواج دوپسربنام «کلوس» و«پیر» ویك دختربنام «لیلیان». بود و هنگامیکه دکتر محمدعلی خرم بایران آمد برای فرزندان خود شناسنامه ایرانی گرفت و آنهارا پرویز وایرج وایران نامید .پدر پرویز وایرج تاقبل‌از سال۱۳۳۰ رئیس بهداریهای شرکت نفت‌در آبادان بود وبه‌رازمرك دکتر همسر اوباتفاق فرزندان خود پرویز وایرج وایران بلندن رفت .

پرویز که۲۴سال‌داشت دردانشکده «کوئین ماری» انگلستان دررشته دندانسازی تحصیل میکرد وسال آخر تحصیل رامیگذراند وایرج برادر کوچکتر نیز دررشته نفت درس میخواند .

این دوبرادر که‌برای گذراندن ایام تعطیل باسپانیا رفته بودند . درمراجعت دچار این سانحه هوائی شدند . «لیلیان» بایران خواهر این‌دوبرادر درانگلستان با یك ایرلندی ازدواج کرده ومادر آنها نیزاکنون درانگلستان بسر میبرد

فعالیت بجعل دلاردربازپرسی

ساعت هشت صبح امروز ایرج اخگر که‌بنام دکتر امین‌زاده‌باتهیه کشف دلار تقلبی از وی دستگیر وتحویل دادسرا گردیده بودبرای بازپرسی درمیان مامورین زندان بشعبه ۳۶ بازپرسی آورده شد و مدت چهارساعت بازپرس مربوط مشغول تحقیق وبازپرسی از فامبرد گردید.

ساعت ۱۲ظهرامروز پس‌از پایان تحقیقات ایرج اخگر دوباره‌درمیان مامورین از بازپرسی بزندان منتقل گردید واجازه عکسبرداری ازایرج اخگر بخبرنگاران عکاس داده‌نشد تحقیقات بازپرس ادامه دارد.

فشنك وهروئین درسالن بیلیارد

قاچاقچیان خیابان لاله‌زارنو دستگیرشدند

از مدت هاپیش مامورین شهربانی اطلاع پیدا کرده بودند که فعالیت های غیر مجازی در خیابان‌لاله‌زار نو و کوچه های فرعی خیابان مزبور جریان‌دارد . بدنبال اطلاعات قبلی دیروز مامورین شهربانی با موافقت مقامات قضائی سالن بیلیارد «ایمان» واقع در خیابان لاله‌زار نو را مورد بازرسی قرار دادند و ده فشنك و چهار بسته هروئین بدست آمد . بلافاصله مامورین شهربانی ابوالفتح و علی و رجبعلی مسئولین بیلیارد را که از قاچاقچیان معروف‌هستند دستگیر و بشهربانی جلب کردند . فعلا مامورین مشغول تحقیق درباره این جریان هستند و ممکن است چند روز دیگر عده ای از همدستان قاچاقچیان دستگیر شوند .

تصادف شدید درجاده کرج

ساعت یازده صبح امروز بین کیلومتر چهارو پنج جاده مهرآباد زوبروی بنگاه اصلاح دام اتومبیل سواری شماره ۱۴۲۱۶ متعلق به آقای سرهنك بهبهانی برانندگی رضا یاوری فرزند محمد باتاکسی شماره ۳۹۲۸ بشدت تصادف کرد . دراین حادثه ۴ نفر سرنشینان تاکسی بسختی مجروح شدند . مجروحین بایك اتومبیل ارتشی به بیمارستان شماره ۲ ارتش منتقل شدند . وضع مزاجی راننده تاکسی مساعد نیست . پرونده تصادف مذکور در پاسگاه ژاندارمری مهرآباد تکمیل و بدادسرای تهران فرستاده شده‌است .

علت تصادف سرعت تاکسی و عدم آشنائی راننده اتومبیل سواری بجاده بوده‌است .

نماینده منفردین درکنفرانس بین‌المجالس

آخروقت امروز اطلاع‌یافتیم که‌آقای احمدطباطبائی قمی نماینده منفرد نیزاز طرف مجلس شورایملی درکنفرانس سالیانه بین‌المجالس شرکت خواهد کرد .

کنفرانس امسال همانطور که‌قبلا اطلاع‌دادیم درورشو پایتخت لهستان تشکیل میشود وهیئت پارلمانی ایران تحت ریاست سناتورجم درآن شرکت خواهد نمود .

اکثر اعضای هیئت پارلمانی تاکنون بجانب ورشوعزیمت کرده‌اند ومابقی ظرف فرداو پس‌فردا عازم ایران میشوند .

عده‌ای از مأمورین درکار نظام وظیفه

بقیه ازصفحه اول

این عده در تمام ساعات تحصیل در خیابانها بسر میبرند ، این فکربرای بازرسان نظام وظیفه پیش می آیدکه شاید در کار این دبیرستان تخلفاتی روی داده باشد .

با توجه باین امر دستور تعقیب از طرف اداره باز رسی نظام وظیفه داده میشود و در جریان تعقیب امر یکی از دانش آموزان آن دبیرستان بنام سعید کاشانی فر جریان‌چگونگی دریافت کارت تحصیلی را برای مامورین فاش میکند .

چگونه بازرسی شد .

در اینموقع نمایندگان نظام وظیفه در معیت بازرس وزارت فرهنگ از دبیرستان مزبور بازدید میکنند و ضمن مراجعه به دفاتر دبیرستان متوجه میشوند که مدیر دبیرستان بیش از ثمهنصد کارت تحصیلی صادر کرده است . در صورتیکه در آن دبیرستان بیش از دویست شاگرد مشغول تحصیل نبوده‌اند و از طرفی گنجایش دبیرستان و کادر آموزشی آن نیز حداکثر برای عده‌ای در همین حدود بوده است .

سوء استفاده شده

باین ترتیب برای مامورین نظام وظیفه و بازرسان وزارت فرهنگ روشن میگردد که مدیر دبیرستان مرتکب خلاف شده است وبدینوسیله موجب گردیده که عده‌ای از جوانان از خدمت نظام وظیفه شانه خالی کنند .

در تحقیقاتی که بعمل آمده معلوم گردیده که مدیر دبیرستان برای صدور کارت تحصیلی از هر یک‌از دانش آموزان در حدود پانصد الی هزار تومان دریافت داشته وبدینترتیب میلیونها ریال سوء استفادی کرده است .

لغو امتیاز

با محرز شدن تخلف‌امتیازدبیرستان مزبور لغو گردید و مدیردبیرستان تحت تعقیب قرار گرفت .

ماجرای جالب

پس از کشف این عمل خلاف عده زیادی‌از دانش‌آموزان‌آن دبیرستان ناچار به دبیرستانهای دیگر رفته و مشغول تحصیل شدند و عده‌ای نیز برای انجام خدمت نظام وظیفه به پادگانها اعزام شدند

در این میان وضع یکی از دانش آموزان دبیرستان مزبور جالب بود. وی پس از اینکه این راز فاش شد در صدد گرفتن معافی از راه دیگری بر می آید و پیر مردی را بجای پدرش بدادگاه آورده تقاضای‌معافیت میکند ولی این راز نیز فاش میگردد ودانش آموز مزبور هم اکنون مشغول انجام خدمت نظام وظیفه است .

حقایق تلخ

بقیه‌ازصفحه۱۲

از این ماده قرارداد شیلات کاملا مبرهن‌وروشن میشود که‌از سال ۱۹۲۲ تااکتبر ۱۹۲۷ سالی پنجاه هزارتومان باعتراف دولت شوروی دارائی ملی ایران دستخوش چپاول وغارت ماموران‌حرامی همسایه‌شمالی بود ووقتی هم میخواهد غرامت‌بدهد چندین برابر عوض گرفته است‌یعنی هرچه درمدت پنجسال محصولات شیلات راصادر کرده باواردات صیادی برای صید واردنموده از حقوق گمرکی معافیت خواسته‌است این حکومتی است که دستگاه تبلیغاتی آن از مسکو بوق‌وکرنا رابصدا درآورده‌است که‌امپریالیستها ملل ضعیف رااستثمار میکنند این نمونه‌ی کوچکی ازاستثمار درآمد ملی ایران توسطعمال شوروی و دولت شوروی زیر نقاب وعنوان شرکت مختلط بود، این نمونه‌ای‌از تجربیات تلخی است که‌مادرروابط خودبا همسایه شمالی خویش داریم وآن دولتها وکشورهای آزاد و مستقلی را چه‌درآسیا وچه درافریقا که دولت شوروی کمکهای‌اقتصادی به‌آنها پیشکش‌وتعارف میکند،متوجه میسازیم که‌از تجربیات‌تلخ وتاریخی ملت‌ایران درس عبرت بیاموزند.

دانش آموزانی که در آب پیروز شدند

نتیجه‌کامل مسابقات شنای قهرمانی آموزشگاههای تهران

مسابقات شنای دبیرستانهای تهران از روز ۲۶ مرداد ماه باشرکت ۵۸ نفر در دوقسمت بین قهرمانان از ۱۳ سال تا ۱۶ سال واز ۱۶ سال ببالا زیر نظر هیئت ورزشی شنای آموزشگاههای کشور به سرپرستی آقای ماوندادی در استخر امجدیه انجام گردید و نتایج زیر بدست آمد .

دانش آموزان ۱۶ سال ببالا

درقسمت ۱۰۰ مترکرال سینه‌آقایان امکامارتین از دبیرستان های کوشش مهرداد شاهمیر از فیروزبهرام خسرو نامجو از ۱۵ بهمن ،

۱۰۰ متر کرال پشت

در قسمت ۱۰۰ متر کرال پشت آقایان مهرداد بهادر از فیروزبهرام مهرداد شاهمیر از فیروز بهرام‌منوچهر خوئی از رازی

۲۰۰ متر قورباغه

درقسمت ۲۰۰ متر قورباغه آقایان خسرو شاهمیر از فیروز بهرام محمد جعفریان از ادیب ناصر بدخشان از ابومسلم

۲۰۰ متر پاپیون

در قسمت ۲۰۰ متر پاپیون آقایان اصغر همائی نژاد از فرهمند میرفرهاد شهلادی از بوعلی سینا

۴۰۰ مترآزاد

در قسمت ۴۰۰ متر آزاد آقایان امکامارتین از کوشش همائی نژاد از فرهمند ، خسرو نامجو از پانزده بهمن

شیرجه

درقسمت شیرجه از تخته آقایان پرویز سلیمی زنجانی از نظام منوچهر خوئی از رازی بترتیب مقام اول تا سوم هر رشته را بدست آوردند .

دانش آموزان ۱۳ تا ۱۶ سال

در قسمت ۱۰۰ متر کرال سینه آقایان ویکتور اراهاسان از دبیرستان های سن‌لوئی ، نادر هشترودی از سن‌لوئی محمدرضا زاهدی از شاهرضا

۲۰۰ متر قورباغه

در قسمت ۲۰۰ متر قورباغه آقایان عبدالله تشکری از طباطبائی بهرام جعفریان از دارالفنون ، ایرج صدیق مستوفی از هدف‌شماره ۱

۵۰ متر پروانه

درقسمت ۵۰ متر پروانه آقایان رضا فرخ از هدف ۳ عبدالله تشکری از طباطبائی ، خسرو حقیری‌ازدارالفنون

۲۰۰ متر آزاد

در قسمت ۲۰۰ متر آزاد آقایان محمدرضا زاهدی از شاهرضا نادر هشترودی از سن‌لوئی رضا فرخی از هدف ۳

شیرجه از سکو

در قسمت شیرجه از سکو آقایان جهانگیر کوهی از دبستان مسعود منوچهر معینی از دبستان مزین‌الدوله ناصر آموزنده از دبستان مهدوی

شیرجه ازتخته

در قسمت شیرجه از تخته آقایان منوچهر معین از دبستان مزین‌الدوله جهانگیر کوهی از دبستان‌مسعود ناصر آموزنده از دبستان مهدوی بترتیب مقام اول تا سوم هر رشته را کسب کردند .

بازدید یك هیئت نظامی ازواحدهای سپاه یك ودو

بقرار اطلاع‌بامداد روز دوشنبه تیمسار سپهبد آریانا فرمانده نیروی زمینی درراس یك هیئت نظامی مرکب از تیمسار سرلشکر معزی رئیس بازرسی نیروی زمینی و آقایان سرهنك نقدی(آجودان تیمسار آریانا) ،سرهنك عقیلی افسر رکن سوم وسرهنك همایون افسر رکن چهارم جهت بازدید ازواحدهای سپاههای یکم و دوم باقطار به‌شمال عزیمت خواهند کرد .

بازدید هیئت مزبور مدت ده روز بطول خواهد انجامید .

پرونده جاعلین برك معافیت نظام وظیفه ازدادسرای ارتش بدادگستری احاله میشود

بطوریکه امروز کسب اطلاع شده است پرونده متهمین به سوءاستفاده از برك معافیت نظام وظیفه که در باز پرسی دادرسی ارتش تحت‌رسیدگی است بزودی تکمیل شده و بازپرس مربوطه در باره صلاحیت یا عدم صلاحیت دادرسی ارتش در مورد رسیدگی به‌این پرونده قرار قانونی صادر خواهد کرد وچون‌تاکنون غیر از دو نفر غیر نظامی (انوشیروان جعفریان و حسین ثنائی که در بازداشت بسر میبرند) متهم دیگری دستگیر نشده و هیچیك از متهمین پرونده نظامی نیستند احتمال قوی‌میرود بازپرس نظامی قرار عدم صلاحیت صادر کرده وپرونده برای رسیدگی به دادگستری احاله گردد .

هوا متغیر شده است

بقیه ازصفحه اول

و گریپی بوده است.

این سرما خوردگی که از نوع‌عادی تشخیص داده شده است در اثر فعالیت میکربهائی است که در حلق و بینی ودهان همیشه یافت میشوند ولی در حالات عادی بعلت دفاع‌بدن نمیتوانند فعالیت نمایند .ولی دراثر جزئی تغییرهواوپائین آمدن‌ناگهانی درجه حرارت محیط وبدن انسان وضعف عمومی فعالیت آنها افزایش یافته‌وباعث‌بروزبیماری‌سرماخوردگی میشود.

درمان

بیماری سرما خوردگی همانطورکه باضعف عمومی بدن ظهور میکند با تقویت بدن و گرم نگاهداشتن آن از بین‌میرودبرای سرماخوردگی داروی اختصاصی تقویت تهیه نشده وبا خوردن غذاهای مقوی وساده و گرم کردن بدن و نگهداشتن آن در درجه حرارت ثابت خوردن آب لیمو ودارو های معرق‌و ویتامین «ث» ضد عفونی کردن دهان و حلق با غرغره آب نمك واستراحت کامل میتوان سرماخوردگی‌را درمان کرد.

احتیاط کنید.

چون شروع فصل پائیز . فصل سرما خوردگی و گریپ است برای جلوگیری از ابتلا باین بیماری باید از پائین آمدن ناگهانی‌درجه حرارت بدن (نشستن مقابل بادبزن برقی . نوشیدن آب ومشروبات سرد.خارج شدن بدن از زیر بالاپوش دراواخر شب و غیره)واز خوردن غذا باقاشق وچنگال های نشسته رستوران ها‌و دست‌دادن‌باشخاص‌مشکوك‌خودداری کنیم زیرا بیماری سرما خوردگی در اشخاص ضعیف باعث پیشرفت پاره‌ای بیماری های عفونی وخطرناك میگردد.

آب سرد هم نخورید.

برای فرو نشاندن عطش دراین‌فصل مخصوصا در مواقعی که شخص‌عرق کرده است بایستی از آب نسبتا ملایم استفاده شود زیرا آب ملایم بمحض ورود به معده جذب شدمو عطش بر طرف میشود در صورتیکه آب سرد نه تنها عطش را برطرف نمیکند بلکه آنرا شدید تر کرده ودرجه حرارت درونی بدن را نیز پائین آورده و سبب سرما خوردگی میشود. آب وقتی از معده جذب‌می شود و عطش را فرو می‌نشاند که درجه گرمای آن با درجه حرارت معمولی بدن برابر باشد و گرمه آنقدر در معده میماند و گرمای اطراف را میگیرد تا درجه متعادلی برابر ۳۷ بخود بگیرد .

گرمتر میشود

بطوریکه اداره هواشناسی گزارش داد در‌اثر تغییر جهت هوا احتمال دارد درجه حرارت‌هوا در شهرتهران اندکی بالا رود.

ابلاغ مراحم شاهانه به شهربانی کل

این شرح در پاسخ تلگراف رئیس شهربانی کل‌شرفصدوریافته‌است:

تیمسار سپهبد علوی مقدم رئیس شهربانی‌کل‌کشور

تلگراف شادباش شما را بمناسبت قیام ملی روز ۲۸ مرداد ملاحظه نمودیم و احساسات صمیمانه که ابراز داشته اید موجب مسرت و رضایت خاطر گردید عنایات و توجهات خاصه ما را بعموم افسران و کارمندان ودرجه داران و افراد شهربانی کل کشور ابلاغ نمائید ۲۸ مرداد ماه۱۳۳۸شاه

اینك متن تلگراف معروضه :

پیشگاه مبارك اعلیحضرت همایون شاهنشاهی

مفتخرا بشرفعرض میرساند . غلام جان نثار افتخار دارد بنمایندگی از طرف افسران و کارمندان ودرجه داران و افراد شهربانی کل کشور که اولین دسته مبارز روز تاریخی و فرخنده ۲۸ مرداد ماه سال ۱۳۳۲ بوده‌اند ادعیه خالصانه را به مناسبت روز مزبور و افتخاراتیکه در این روز تاریخی‌تحت رهبری و توجهات مخصوصه ذات‌مبارك شاهانه نصیب ملت وقوای انتظامی گردیده‌است بخاکپای مبارك شاهانه تقدیم سلامتی وبقاء ذات مبارك اعلیحضرت همایون شاهنشاه و خاندان جلیل سلطنتی پهلوی کبیر را از درگاه احدیت مسئلت نماید .

غلام جان نثار سپهبد مهدیقلی علوی مقدم ـ رئیس شهربانی کل‌کشور

برای دانشجویان بلاتکلیف چه اقدامی

بقیه ازصفحه اول

فرهنگ هم حاضر بدادن اجازه‌خروج نیست.

محصلین چه میگویند.

خبر نگار ما امروز با چند تن از محصلین سرگردان مذاکره کرد. محصلین میگویند ما از مقررات وزارت فرهنگ اطلاع نداشتیم ،چرا ادارات سرپرستی جریان را بما نگفتند واز همه مهمتر چرا اجازه خروج ویزای آمدن بایران بمادادند که حالا اشکال ایجاد شود ؟

وزارت فرهنگ چه میگوید

وزارت فرهنگ میگوید ما مراتب را چند بار باطلاع وزارت خارجه رسانده‌ایم .

اینك متن ماده ٤ تصویب نامه‌هیئت دولت که در جلسه مورخ ۱۲ر۵ر۳۶ به پیشنهاد وزارت فرهنگ و موافقت وزارت خارجه واداره نظام وظیفه تصویب شد .

ماده ٤- هر گاه محصلی بخواهد برای مدتی توقف و دیدار اولیای‌خود بایران بیاید پس از مراجعه به سرپرستی در گذرنامه او موضوع اجازه مراجعت در ایران ومدت اقامت او در ایران قید میگردد و روادید بامضای مقامات کنسولی ایران برسد. این اجازه برای‌خروج از ایران در مدت مذکور کفایت مینماید‌و محتاج بانجام هیچگونه تشریفات دیگر جز ارائه پروانه خروج که از طرف وزارت فرهنگ به محصل داده میشود نخواهدبود.

البته قانون مزبور تا کنون باین شدت عمل نمیشد .

نظر وزارت خارجه

امروز خبر نگار ما برای اطلاع بیشتر با وزارت خارجه تماس گرفت و یك مقام عالیرتبه این وزارتخانه اظهار داشت :

اداره روابط فرهنگی وزارت‌خارجه در این مورد اقدام نموده وبرای حل این مشکل نظریاتی به وزارت‌فرهنگ ابراز داشته که هنوز جواب آن به وزارت خارجه نرسیده است .

یك مقام مطلع امروز گفت که گرفتن اجازه از سرپرستی برای محصلینی که در نقاط دور افتاده اروپا و آمریکا از محل سرپرستی اقامت دارند کاربسیار مشکلی‌است. وباین جهت اجرای این تصویبنامه با مشکل روبرو شده و در بعضی جاها اصولا اجرا نشده است.

بسیاری دانشجویانی که در شهر های دور افتاده اروپا و آمریکا تحصیل میکنند صد ها کیلومتر با اداره سرپرستی فاصله دارند و اغلب‌پدران‌دانشجویان درایام‌تابستان بلیط دو سره‌هواپیماخریده وفرزندان خودرا به تهران فرا میخوانند این امر باعث ایجاد اشکال برای دانشجویان میگردد.

علت چیست ؟

آخر وقت امروز خبر نگار ما از یك مقام وزارت‌فرهنگ‌در باره‌مشکل دانشجویان سئوال کرد وعلت کسب اجازه از ادارات سرپرستی را جویا شد این مقام اظهار داشت:

لزوم کسب اجازه از ادارات سرپرستی وزارت فرهنگ کنترل وضع سیاسی واجتماعی دانشجویان میباشد. اما وزارت فرهنگ فکر نمیکرد که اجرای دستور فوق‌بااین مشکلات روبرو گردد و بعضی از موسسات هم از همکاری خودداری کنند.

دیروز باحضور وزیرکشور

انجمن شهر دماوندمنحل شد

دماوند -خبرنگار اطلاعات - ساعت دونیم بعدازظهر دیروز آقای اتابکی وزیرکشور باتفاق آقایان مستوفی‌مدیرکل شهرداری هاومهندس‌ابوذربمنظوررسیدگی‌بامور شهرداری ووضع عمومی شهروارد دماوند شدند .درفرمانداری محل عده زیادی ازاهالی باوزیر کشور ملاقات کرده ازوضع شهرداری شکایت کردند. آقای اتابکی در باره این شکایت بااعضای انجمن شهر مذاکراتی بعمل آورد وپس‌از خاتمه این مذاکرات‌اعضای انجمن شهر دستجمعی استعفا کردند و انجمن شهر منحل گردیده بلافاصله شهر دارنیز استعفا نمود.

وزیر کشورسپس باتفاق معتمدین شهر وعده زیادی ازاهالی ازوضع شهردیدن نمود وچندتن ازاهالی درباره وضع‌بهداری دماوند بوزیر کشور توضیحاتی دادند .

ضمنا اهالی ازوزیر کشور تقاضا کردند که‌درباره اسفالت خیابان شهر ولوله کشی آب‌مشروب که از مدتها قبل مورد تقاضای اهالی می‌باشد اقدام شود .

وزیرکشور پس‌ازچند دقیقه توقف در کلوپ حزب ملیون بتهران مراجعت کرد .

درگزارش خبرنگارما اضافه‌شده است که آقای دکتر راجی وزیر بهداری نیز که‌روز جمعه‌بدماوند رفته بود ازبهداری دماوند بازدید نمود ودستور داد که یك‌درمانگاه در دماوند تاسیس گردد .

ورود

آیت‌اله آقای حاج‌شیخ محمد رضای کلباسی که‌دراصفهان‌بیمار بودند بتهران وارد ودر بیمارستان بازرگانان بستری شدند .

عصر دیروز آقای دکتر پیراسته استاندار فارس و بنادر برای عرض گزارش حوزه ماموریت خود وارد تهران شدند.استاندار فارس امروز با آقای نخست وزیر و وزیر کشور ملاقات نمود.

خروج

آقای دکترجهانشاه صالح استاد دانشگاه بامریکا عزیمت نمود .

تصحیح

درشماره دیروز درخبر مربوط بمصاحبه‌بارئیس‌هیئت‌بازرسی‌مالیاتی مامور وزارت دارائی زیر عکس آقای خلعتبری اشتباها نام آقای عالمی نوشته‌شده‌بود که‌بدینوسیله تصحیح میگردد .

معاون اداره نظام وظیفه

سرهنك ستاد جواد نوائی رئیس سابق بازرسی اداره نظام‌وظیفه بمعاونت دوم‌اداره نظام‌وظیفه‌عمومی منصوب ومشغول کار گردید .

ازفرداجلب‌مشمولین

بقیه از صفحه اول

رئیس منطقه ۱۷ (تهران) و سرهنك ویدا رئیس حوزه تهران در دفترکار تیمسار سر لشگر امیر صادقی‌رئیس ژاندارمری ارتش حضور یافته و مدتی پیرامون کار اکیپهائیکه باید فردا شروع بکار کنند مذاکره کردند بطور کلی امروز در حوزه تهران جنب و جوش زیادی بچشم میخوردو افسران و سربازان مربوطه در مورد کار فردا دستورات تازه‌ای اخذ کردند .

سه اکیپ سیار

یك مقام مطلع ژاندارمری ارتش امروز بخبرنگار ما گفت‌چون جلب مشمولین عادی از وظایف ژاندارمری است از این رو پس از کمیسیونهائیکه با شرکت نمایندگان نظام وظیفه و ژاندارمری تشکیل شد قرار شد ژاندارمری ارتش سه افسر ،سه درجه دار و ۲۰ نفر سرباز در اختیار حوزه تهران بگذارد عده فوق به سه‌اکیپ تقسیم شده‌و در هر اکیپ‌یك افسر ژاندارمری ، یك افسر اداره نظام وظیفه ، نماینده دادستان تهران و نماینده شهربانی و چند سرباز شرکت خواهند داشت. در اختیار هر اکیپ دو کامیون ویك جیپ میباشد . البته در صورتیکه اکیپ های سه گانه کفاف جلب مشمولین را نکند بلافاصله اکیپ های سیار دیگری شروع بکارخواهد کرد .

درخواست مصر ازانگلستان

قاهره ـ رویتر ـ روزنامه الاهرام مینویسد جمهوری متحده عربی ازبریتانیا تقاضا خواهد کردکه باافتتاح کنسولگری در عدن‌موافقت نماید. افتتاح کنسولگری مزبور برطبق سیاست جمهوری متحده عربی است که‌مبادرت بهافتتاح کنسولگریهای‌جدید در آن‌کشور های عربی وافریقائی می‌نماید که برای آزادی خود مبارزه کرده و رشته‌های مودت وهمکاری آنان را بامصر پیوند میدهد .

کیف بغلی این جانب غلامعلی صدیقی‌نژاد محتوی‌چندبرك چك بانك بازرگانی بهارستان ازحساب شماره ۱۰۰۲۱۵ شرکت تعاونی مصرف دماوندیها و چندبرك چك دیگر و چندبرك اسناد وشناسنامه‌و یك‌برك چك تضمین شده به‌مبلغ ده‌هزارریال مفقود از جوینده‌تقاضا می‌شود به‌آدرس فروشگاه دروازه شمیران خیابان مازندران پلاسنگی مراجعه ومژدگانی دریافت دارد .

غلامعلی صدیقی‌نژاد

آ ـ ۱٤۰۵۷

آگهی راه آهن دولتی ایران

چون ممکن‌است اغلب حق‌العمل‌کاران‌که واسطه ترخیص محمولات بازرگانان ازانبارهای راه‌آهن میباشند انحصارا ازوسائط نقلیه‌ایکه خود شریك درکرایه یا منافع آنها می‌باشنداستفاده نموده وبه‌آقایان بازرگانان چنین وانمود نمایندکه مامورین راه‌آهن دراین امر مداخله داشته و اجازه استفاده ازوسائط نقلیه شخصی را به‌آنان نمیدهند. راه آهن بدینوسیله ازکلیه آقایان تجار وصاحبان محمولات‌که باراه آهن حمل‌ونقل مینمایند دعوت مینمایدکه در موقع ترخیص محمولات خود ازانبارهای راه‌آهن شخصا یابوسیله نمایندگان مورد اعتماد نظارت مستقیم نموده واجازه ندهند عدهٔ واسطه بنام مامورین راه‌آهن وبضرر آنان استفاده شخصی نمایند وبعلاوه خواهشمند است اگر دراین مورد مزاحمتی ازطرف اشخاصی فراهم‌گردد مستقیما برئیس انبار کالای مربوطه مراجعه ومطمئن باشندکه بشکایت‌آنان فورا رسیدگی میشود.

راه‌آهن دولتی ایران — آ ـ ۱۸۲۳٤ — ۱ـ۳

آخرین ابتکار بشر برای استفاده ازباستانی ترین مصالح ساختمانی در ساختمانهای مدرن

کانتکس که از نی‌های بهم پیوسته تشکیل یافته
ضد صدا . ضد حریق . ضد رطوبت و با دوام میباشد

کارخانه اهواز شعبه‌بازرگانی احمدزاده و پسران تهران بازرگانی رومیلوس مریکا سبزه میدان سرای حاجی رحیم خان تلفن ۲۲۶۵۲

آ ـ ۱۸۲۳٦

آخرین تغییرات برنامه سینماها

سینما کریستال (تراس)

همه قصد جان مرادارند (رنگی سینما سکوپ -بزبان فرانسه) باشرکت :پتیروان ایلك- شروع: ۳۰ر۷و۳۰ر۹ بعداز ظهر .

آگهی حراج

مرهوناتیکه بشرح شماره‌های زیردر اردیبهشت‌ماه ۱۳۳۷ دراین‌بانك وشعب تابعه خیابان‌ری‌ـ امیریه‌ـ شاهپور بگرو قبول وموعد قانونی آنها منقضی گردیده است وهمچنین بقیه مرهوناتیکه درروز معین عمل حراج آنها صورت نگرفته است روز جمعه ۵شهریور ماه ۱۳۳۸ ساعت ۸صبح وجمعه‌های بعد درمحوطه بانك کارگشائی خیابان فردوسی بمعرض حراج گذارده خواهد شد.

بانك کارگشائی مرکزی

۱ـطلا وجواهرات	ازشماره	۱۵۱۲۲	الی	۱۹۹۳۱
۲ـ نقره‌آلات	«	۳۲۳۵	«	٤٤۳۸
۳ـفرش‌وقالیچه	«	۱۷۳۸٤	«	۲۵۵۱٤

شعبه خیابان ری

۱ـطلا وجواهرات	ازشماره	۷٦۰٤	الی	۹۰۵۱
۲ـ نقره‌آلات	«	۷۳۱۷	«	۷۵۱٦
۳ـفرش‌وقالیچه	«	٤۸۷۹	«	۵٦۹۲
٤ـ منسوجات	«	۹٤۱۰	«	۱۱۱٦۵
۵ـمس وورشو آلات وچرخ‌خیاطی	«	۸۹۳۹	«	۱۰۰۰۰
	واز	۲۰۰۱	الی	۲۷۵٤

شعبه خیابان امیریه

۱ـطلا وجواهرات	ازشماره	۲۳۹	الی	۱٤۰۷
۲ـ نقره‌آلات	«	۹۷۷۲	«	۹۹۳۱
۳ـفرش‌وقالیچه	«	٤۸۹۱۱	«	٤۹۳۸۵
٤ـ منسوجات	«	۱۰۳۱۸	«	۱۱۲۹۰
۵ـمس وورشو آلات وچرخ‌خیاطی	«	۱۰۱۳۸	«	۱۱۰۳۱

شعبه خیابان شاهپور

۱ـطلا وجواهرات	ازشماره	۱٤۵٤۰	الی	۱۵۳۵۷
۲ـ نقره‌آلات	«	۹۱۹٦	«	۹۳۰۹
۳ـفرش‌وقالیچه	«	۵٦۰۰	«	۵۸٤٦
٤ـ منسوجات	«	۸٤٦۸	«	۹۳۳۸
۵ـمس وورشو آلات وچرخ‌خیاطی	«	۷۱۰٤	«	۷۸۲۲

آ ـ ۱۸۲٦۸ — بانك کارگشائی

قرعه‌کشی جوائز محصولات بهداشتی

کامیلوزان

HOMBURG

باطلاع شرکت کنندگان محترم درمسابقه کامیلوزان وعموم علاقمندان میرساندکه قرعه‌کشی جوائز کامیلوزان قریبا انجام ونتیجه جهت اطلاع عموم اعلام خواهدشد. برای این مسابقه قبلا سیصد جائزه درنظر گرفته شده بود.

ولی برای اینکه عده بیشتری ازجوائز کامیلوزان استفاده نمایند رقم جوائز به ۳٦۰ افزایش داده شد ـ اینك شرح جوائز:

۱ـ ساعت رومیزی بسیار لوکس باقاب مخصوص وزیبا ۱۰۰ عدد
۲ـ نمونه محصولات کامیلوزان درجعبه‌های لوکس ۱۵۰ جعبه
۳ـ چاقوی سه تیغه فرنگی باجلد ۵۰ عدد
٤ـ درجه حرارت هوا «دیواری» ۵۰ عدد
۵ـ فندك لوکس فرنگی ۱۰ عدد
جمع جوائز ۳٦۰ عدد

آ ـ ۱۸۲۷۸ — کانون آگهی آوا

اطلاعات

یکشنبه هفدهم صفر ۱۳۷۹ـ بیست‌وسوم اوت ۱۹۵۹ — سال سی‌وچهارم ـ شماره ۹۹۹۳

مصاحبه مطبوعاتی درحضور شاهنشاه

ظهر فردا جلسه ماهانه مطبوعاتی در کاخ‌سعد آباد در حضور شاهنشاه تشکیل میشود .مدیران و سردبیران جراید تهران وشهرستانها و همچنین خبر نگاران خارجی در این جلسه حضور خواهند داشت.

شاهنشاه باردن سفر میکنند

عمان‌ـآسوشیتد پرس ـ یکی از سخنگویان رسمی اردن دیروز تائید کرد که بزودی شاهنشاه ایران به دعوت ملك حسین به اردن مسافرت مینمایند .

امروز درمحافل سیاسی گفته شد:

ملاقاتهای «ورونین» وآرام برای پیداکردن راه حل جهت آغاز مذاکرات ایران وشوروی است

تهران ـخبرگزاری فرانسه ـ ورونین کاردار سفارت شوروی‌در تهران برای سومین بار درظرف۱۲ روزباآقای‌عباس آرام‌وزیرامورخارجه ایران ملاقات کرد. هنوز هیچگونه اطلاعی درمورد مذاکرات ورونین ووزیرامورخارجه ایران در دست نیست .

ناظرین امورسیاسی خاطرنشان نمودند که‌نتیجه دوبار مذاکرات ورونین ووزیر امورخارجه تخفیف تشنج‌موجود بین‌دوکشور وبرچیده شدن بلندگوهای مرزی‌بوده‌است .

* * *

امروز محافل سیاسی خاطرنشان کردند که احتمال میرود ملاقات دیروز «و رونین» باوزیرخارجه مقدمه آغاز مذاکرات رسمی‌بین دوکشور باشد ،زیرا درملاقات هائی‌که تاکنون وزیر خارجه و کاردار شوروی درتهران ومسعود انصاری بامقامات شوروی درمسکو بعمل آورده‌اند، درکلیات روابط‌دو کشور بوده وهنوز راه‌حلی برای آغاز مذاکرات وبهبود روابط دو کشور پیدانشده است وبهمین‌جهت ملاقات دیروز ممکن‌است برای فراهم کردن زمینه آغازمذاکرات باشد .

دولت ایران بارها اظهار داشته است که پیشقدم بودن درمذاکرات برای رفع‌بحران درروابط دوکشور بایستی ازطرف شوروی‌باشد .

پیش‌بینی وضع هوا

هوای تهران درروز گرمتر ودرشب خنکتر میشود

پیش بینی هوای ایران تاظهر فردا طبق گزارش اداره پیش بینی کل هواشناسی بدینقرار است :

هوای شهر تهران صاف گاهی همراه با مقداری ا ودر روز گرمتر و درشب خنکتر خواهد شد .

هوای سواحل بحر خزر ابری گاهی همراه با بارندگی های پراکنده ، هوای شهرستانهای‌مرکزی و جنوب شرقی گاهی همراه بامقداری ابر و هوای بقیه نقاط صاف همرا ه‌با لکه‌های ابر پیش بینی میشود . ضمناًدرجه حرارت شهرستانهای شمال شرق و غرب ایران در ۲۴ ساعت آینده کمی پائین آمده و هوای شهرستانهای مرکزی در روز گرمتر ودر شب خنکتر خواهد شد .

حداکثر درجه حرارت هوای شهر تهران در روز گذشته ۳۹(۴۶ درجه گرمتر از روز قبل) و حداقل آن ۲۶ درجه سانتیگراد بالای صفر بوده است .

گرمترین نقاطی که ایستگاه هواشناسی دارند در ۲۴ ساعت‌گذشته شهر آبادان با حداکثر۴۳ درجه سانتیگراد (۳درجه گرمتر از روز قبل) و خنکترین نقاط شهر کرمانشاه با حداقل ۱۳ درجه سانتیگراد بالای‌صفر بوده‌است .

حداکثر میزان بارندگی از شهر رشت ۲ میلیمتر باران گزارش داده شده است .

امروز معاون نخست‌وزیر اعلام‌کرد: درمراسم نمایشگاه فرانسه درایران

عدای ازوزیران فرانسه‌بایران میآیند

گروهی ازبرجسته‌ترین دانشمندان وهنرپیشگان وستارگان وهنرمندان فرانسوی نیز بایران سفر خواهند کرد ـ ممکن است بریژیت باردو نیز بتهران بیاید

جراحان بزرك فرانسه در تهران چند عمل جراحی مهم وبیسابقه انجام خواهند داد ـ نمایشگاه فرانسه جنبه‌تجارتی وتبلیغاتی ندارد وفقط‌بخاطر توسعه روابط فرهنگی و علمی ایران وفرانسه تشکیل میشود.

امروز اطلاع یافتیم که درنمایشگاه پانزده روز فرانسه که در تهران تشکیل میشود در حدود سیصدتن از برجسته‌ترین رجال سیاسی و اقتصادی ومالی و علمی و طبی فرانسه ومتخصصین عالیمقام آن کشور شرکت خواهند کرد .

امروز آقای منصور دبیر کل‌شورای عالی اقتصاد دراین مورد اظهار داشت نمایشگاه پیشرفت های‌علمی و فنی فرانسه بمدت پانزده روزاز دهم تابیست‌وپنجم آبان در تهران تشکیل می‌شود ودر فرانسه‌هیئتی بریاست عالیه ژنرال دوگل رئیس جمهوری آن کشور و بعضویت سیزده نفراز وزیران دولت فرانسه تشکیل شده‌ودرایران‌نیز اعلیحضرت همایون شاهنشاهی ریاست عالیه ایرانی را که مرکب از آقایان وزیران ،رئیس دانشگاه و رئیس بانك ملی ایران و رئیس شرکت ملی نفت ودبیرکل شورای‌عالی اقتصاد می‌باشد قبول فرموده‌اند و شخصاً مراسم‌پانزده‌روزه‌علمی‌و فنی فرانسه را افتتاح خواهند فرمود.

کمیته‌های افتخاری

از جانب فرانسه یك کمیته‌افتخاری برای این پانزده روز انتخاب شده که ریاست آن بارئیس‌شورای‌عالی کارفرمایان‌فرانسه‌است‌وبیست‌وشش نفراز رجال برجسته اقتصادی و روسای مدارس عالی علمی و فنی‌و مدیران بانك‌ها وشرکت‌های هواپیمائی و حمل و نقل و روسای موسسات اقتصادی آن کشور در آن عضویت دارند درایران نیز کمیته افتخاری بریاست آقای سناتور علی وکیلی رئیس اطاق بازرگانی تشکیل شده وآقای مهم شهردار تهران وآقایان کورسو ،نمازی، ثابت، مهندس ابتهاج نمایندگان صنایع خصوصی آقایان مصطفی تجدد ،مهدی لاله نمایندگان بانك‌های خصوصی آقایان رضاافشار ،مهندس‌گروگان روسای شرکت های هواپیمائی و راه‌آهن ایران بنمایندگی موسسات حمل‌ونقل آقایان هویدا ومهندس مستوفی از شرکت نفت آقایان مهندس اصفیا ودکترفرمانفرماثیان از سازمان برنامه آقایان دکتر نهاوندی دکتر کشفیان ودکتر ایقانی از دبیرخانه شورای عالی اقتصاد آقایان دکتر برزگر و مهندس رزم‌آراء معاونین وزارت‌ـ خانه‌های بازرگانی وصنایع‌ومعادن وروسای دانشکده‌های فنی وعلوم وکشاورزی وهنرهای زیبا وآقایان پرفسور شمس از اطبای عالیمقام کشور وآقای دکتر عالیخانی به نمایندگی نخست‌وزیری وآقای معینیان مدیرکل انتشارات ورادیو عضویت این هیئت رادارند. این هیئت دارای جنبه تشریفاتی‌بوده واز جانب دولتین ایران وفرانسه درمراسم مختلف شرکت می‌کنند.

کمیسیون تدارك

برای تدارك وترتیب امور مربوطه کمیسیونی تحت ریاست آقای‌علاء وزیر دربارشاهنشاهی وعضویت آقایان مهندس شریف‌امامی وزیر صنایع ومعادن دکتر اعتبار وزیر بازرگانی ،منصور معاون اقتصادی نخست‌وزیر ودبیرکل شورای‌عالی اقتصاد ودکتر فرهاد رئیس‌دانشگاه ودکتر خلعتبری مدیرکل‌تشریفات وزارت امور خارجه ودکتر نهاوندی دبیر کمیسیون تشکیل شده است که‌درکلیه جریانات نظارت عالیه داشته ویك کمیسیون فرعی مرکب از رئیس اطاق‌بازرگانی ومعاونین وزارت‌خانه‌های صنایع ومعادن و بازرگانی ورئیس تشریفات وزارت خارجه ورئیس دانشکده فنی ودوتن ازمشاورین شورای عالی اقتصاد تحت نظردبیر کل شورای عالی اقتصاد مامور تدارك امورآن‌شده‌اند

کنفرانس‌های علمی

معاون اقتصادی نخست‌وزیر سپس افزود درطی این‌پانزده‌روز غیراز ده‌ها سخنرانی علمی وفنی‌واقتصادی وصنعتی فیلم‌های متعدد علمی به معرض نمایش گذاشته خواهد شد وچراحان مشهور فرانسوی در بیمارستان پهلوی چندین جراحی مهم انجام‌خواهند داد که بوسیله دستگاه تلویزیون مخصوص در حین عمل بمعرض تماشای اطبای تهران درتالار مرکزی نمایشگاه وآمفی‌تاترهای دانشکده پزشکی (برای دانشجویان) گذاشته‌خواهد شد.

بریژیت باردو بایران می‌آید؟

این هم‌بدنیست اضافه شود که پس‌از پایان مراسم پانزده روزه هفته سینمای فرانسه در ایران منعقد خواهد شد ودر این هفته برجسته ترین فیلم های سینمای فرانسه با حضور چندتن ازهنر پیشگان برجسته و مشهور فرانسوی نمایش داده خواهد شد ودر همان موقع کنفرانس بزرگی‌با شرکت مستشاران اقتصادی‌وتجارتی فرانسه در آسیا و افریقا و شرق مدیترانه برای بررسی وضع‌مناسبات اقتصادی فرانسه با این کشورها تشکیل خواهد شد .

آقای منصور در پایان افزود که این مراسم بهترین نشانه دوستی ایران وفرانسه بشمار میرود وبزرگ ترین مراسم فرهنگی و اقتصادی وعلمی سال بشمار میرود چون این مراسم بهیچوجه دارای جنبه تبلیغاتی و تجارتی نیست و صرفا بمنظور توسعه روابط فرهنگی و اقتصادی و صنعتی بیشتر میان متخصصین دو مملکت میباشد و بهمین منظور بازدید از قسمت های مختلف نمایشگاه جنبه عمومی‌نداشته وبر حسب دعوت‌قبلی بعمل‌خواهد آمد .

بعد از پایان اظهارات معاون نخست وزیرآقای «ریشار» وابسته اقتصادی فرانسه در ایران ضمن اظهار خوشوقتی از توجه مطبوعات باین مسئله گفت قسمت اقتصادی سفارت فرانسه آماده است که هر گونه اطلاعی را در اختیار علاقمندان بگذارد .

وقتی یکی از خبر نگاران پرسید کدام یك از هنر پیشگان فرانسوی بایران خواهد آمد !وی خندید گفت آنچه مسلم است فراراست چند تن از هنر پیشگان بر جسته فرانسوی برای شرکت در مراسم هفته سینمای فرانسه بایران بیایند هیچ بعید نیست که‌بریژیت باردو هم در میان آنها باشد این درصورتی است که وی وقت کافی برای مسافرت بایران داشته باشد.

محتشم بازداشت شد

امروز کسب اطلاع شد که آقای نصرت اله محتشم هنرمند معروف بموجب قرار صادره از طرف بازپرس شعبه ۳۵ دادسرای تهران بازداشت گردیده‌است هنوز علت این بازداشت معلوم نشده‌است .

این آقا

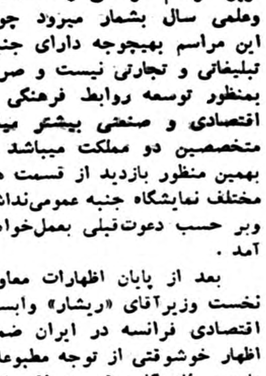

این آقا را مشناسید ... این‌آقا در این هفته سیصد هزار ریال از ما گرفت زیرا بلیطی از سری ۴۵۱ داشت که برنده یکی ازجوائز ممتاز بود ... این آقاعزیزالله‌طالبی نام دارد و شغلش مکانیك‌است ... این آقا از بخت خودش خیلی راضی است !.

«بنگاه بخت آزمائی ملی »

درانجمن ادبی «ناهید »

عصر فردا آقای مطیعی مدیرروزنامه کانون راجع به‌ارزش رستاخیز۲۸ مرداددرمحل انجمن‌اول‌بازارتجریش سخنرانی خواهند نمود .

تحولاتی‌که درایران پدید آمده است

بروکسل‌ـ آسوشیتد پرس ـ بولتن اطلاعات « مرکز مطالعات‌مسائل دنیای معاصر اسلامی» در آخرین شماره خود مطالبی راجع به ایران در ۶۰ صفحه نوشته است . مجله مزبور که هر سه ماه یکبار منتشر میشود مینویسد : «ایران ناحیه‌ایست که در آن تجارت مهم سیاسی و اقتصادی و اجتماعی در شرف انجام است ودر حال حاضر نمیتوان در باره نتایج این تجارب سخن گفت. بولتن اطلاعات پس از شرح اوضاع ایران در سال ۱۹۵۹ مینویسد : شرح و توصیفی که از اوضاع ایران در سال ۱۹۵۹ داده میشود بخوبی وضع شکل استراتژی وسیاسی کشور را نشان میدهد که سالهای مدید در شرائط خاص وبا حفظ آداب ورسوم و فرهنك سنن و در سازمان اقتصادی و اجتماعی شخصی زندگی کرده وهیچگاه‌با مشکلی از این جهت بر خورد ننموده بود . این کشور در حال حاضر مواجه با عادات و مقتضیات زندگی و فعالیت کاپیتالیسم بین‌المللی گردیده است بولتن مزبور سپس به تاثیراین تحول عمیق اقتصادی و اجتماعی در طبقات مختلف کشور اشاره نموده ومی نویسد نتیجه‌ای که‌از این پیشرفتها نصیب کشور میشود سبب اعجاب‌کسانی خواهد شد که بطور سطحی باین تحول مینگرند . در بولتن به حوادث‌سیاسی سالهای اخیر ایران نیز اشاره شده است.

بازداشت شهردار حومه مسکو

مسکو ـ یونایتدپرس ـ یکی از نشریات شوروی گزارش میدهد که شهردار حومه مسکو باتهام تقسیم غیر قانونی زمینهای دولتی از طرف‌مقامات دولت شوروی توقیف شده‌است شهرداران سه ناحیه دیگر نیز ممکن است بهمین اتهام دستگیر شوند .

امیرفیصل به قاهره میرود

قاهره‌ـ آسوشیتد پرس ـ پرنس فیصل نخست وزیر عربستان سعودی قبل ازمسافرت برادر خود ملك سعود به‌مصر به قاهره رفته وباعبدالناصر د رباره مسئله فلسطین مذاکره خواهد نمود. کنفرانس وزرای خارجه کشورهای عربی روز ۳۱ اوت در کازابلانکا تشکیل میگردد تا به مسئله فلسطین رسیدگی کنند .

فعالیت آیزنهاور درراه وحدت غرب

نیویورك ـ یونایتدپرس ـ روزنامه نیویورك تایمز در سرمقاله خود می نویسد موفقیت ایزنهاور رئیس جمهوری امریکا در مذاکره با خروشچف بستگی به نتیجه مسافرت ایزنهاور به اروپا دارد هدف ایزنهاور ازمسافرت به اروپا تنها متقاعد کردن متفقین غربی نیست بلکه تحکیم مبانی اتحاداین کشور ها می باشد آیزنهاور باید بکوشد تا روح همبستگی تازه ای در میان متفقین بوجود آورد .

زدوخورد دوتبت

دهلی ـ رویتر ـ روزنامه تایمزاواندیامینویسد در زدو خورد هائی که بین قبایل انقلابی خامبا در تبت و نیرو های چین‌کمونیست در مرکز ایالت دراچون در هفته گذشته در گرفت ۸۰ نفر از نیرو های چین کمونیست بدست انقلابیون کشته شد. در نواحی غربی تبت فعالیت قبیله خامبا بسیارشدید است و اقدامات احتیاطی از طرف چین کمونیست صورت گرفته است.

ترتیب صدور احکام

ترفیعات‌واضافات‌فرهنگیان

سخنگوی وزارت فرهنك امروز گفت: دراجرای تصویب‌نامه هیئت وزیران مربوط به ترفیعات واضافات کارمندان دولت‌بکلیه ادارات‌فرهنك استانها وشهرستانها دستور داده شد که‌بادرنظر گرفتن مواد ده‌گانه آئین‌نامه پیشنهاد ترفیع واضافه کارکنان راکه تاآخر خردادماه ۳۸ شاغل خدمت بوده‌اند بارعایت نکات بخشنامه زیر تهیه وباداره کل کارگزینی ارسال نمایند.

برای کلیه کارکنان آموزشی و اداری که دارای پایه‌های کمك آموزگاری ،آموزگاری، دبیری ، پزشکی ،اداری وغیره‌باشندوهمچنین تلفنچی هاورانندگان وکارمندان پیمانی که‌تاآخراسفندماه ۳۸استحقاق ترفیع یااضافه دارند ماتوجه بماده یك وتبصره یك وماده دو وماده‌شش آئین نامه به‌تفکیك پایه ونوع آن مطابق نمونه که ارسال شده بادادن نمرات چهارده‌گانه یك‌ترفیع‌پیشنهاد نمایند ونسبت به‌پیشنهاداضافه‌حد وسط واکثر دارندگان پایه‌های اداری به تبصره ماده هشت مراجعه نمایند.

درسال جاری برطبق ماده ۱۰ آئین نامه کلیه پیشنهادات باید تاآخر شهریورماه ۳۸باداره کل‌کارگزینی برسد به‌پیشنهاداتیکه پس‌ازخاتمه شهریور برسدترتیب‌اثرداده نخواهد شد. ومسئولیت‌تضییع حق‌کارمندان متوجه شخص رئیس ومسئول آن اداره خواهد بود بنابراین پیشنهاد باید طوری تحویل پست شود که آخر شهریور باداره کل کارگزینی تحویل شود.

نمرات چهارده‌گانه بایدبامسئولیت شخص رئیس ومسئول آن اداره‌با کمال دقت وبی‌نظری روشن وبدون قلم خوردگی داده شود.

درمورد کارمندان‌اداری وآموزشی درمقابل بند ۱۴درسال جاری‌ملاك نمره‌ایکه داده میشود نظریه رئیس اداره یاآموزشگاه مربوط خواهد بود.

پیشنهاد ترفیع استادان ودانشیاران ومعلمین دانشکده‌ها تابع مقررات وقانون تاسیس دانشگاه میباشدولی برای کارمندان اداری دانشکده‌ها باید برطبق آئین‌نامه پیشنهادفرستاده شود.

نمایندگان‌ایران درکمیته اقتصادی‌سازمان‌پیمان‌مرکزی

هفتمین دوره اجلاسیه کمیته‌اقتصادی سازمان پیمان مرکزی ساعت ده‌صبح روز نهم شهریور در آنکارا تشکیل خواهد شد .

از طرف دولت ایران هیئتی بریاست آقای دکتر آموزگار وزیر کار در جلسات کمیته اقتصادی پیمان شرکت خواهد کرد .

اعضای هیئت عبارت خواهد بود از آقایان دکتر نیری رئیس اداره همکاری های بین‌المللی . دکتر اسفندیاری مدیر کل‌وزارت‌کشاورزی مهندس سمیعی معاون وزارت پست‌و تلگراف و دکتر عزت عاملی مستشار سفارت ایران در آنکارا

شماره مخصوص **تهران مصور**

برای هیجدهمین سال‌انتشار درصد صفحه باداستانهای جدید ومطالب جالب صبح همین جمعه.

آ ـ ۱۸۱۸۲ . ۲ـ۲

استعفا

بواسطه عارضه کسالت ولزوم مدتی استراحت ازاین تاریخ‌ازسمت ریاست هیئت مدیره اتحادیه صنف قند سازوقندفروش تهران وتوابع استعفا نموده توفیق وموفقیت آقایان محترم اعضاء هیئت مدیره وافراد محترم صنف راازخداوند متعال خواستارم.

آ ـ ۱۴۰۴۱ نصراله حفیظی

((شرکت سهامی بازرگانی آرین))

به یکنفر بانو ویادوشیزه که کاملا تسلط به ماشین نویسی فارسی وهمچنین بدونفرآقایانی که حداقل معلومات آنان دیپلم وبزبان‌انگلیسی نیز تسلط داشته باشند نیازمند است.

آدرس ـ سرای حافظ ـ اطاق شماره ۴۲۰ تلفن ۴ـ۵۰۰۹۱

آ ـ ۱۸۲۴۲ ۱ـ۲

آخرین خبرتا ۴ بعدازظهر

۹ کیلو تریاك افغانی در قطار کشف شد

آخر وقت امروز خبرنگار ما از نیشابور اطلاع داد مامورین پلیس راه آهن نیشابور هنگام توقف قطار مسافری در ایستگاه بیکی از مسافرین بنام سید حسن حسینی مظنون شدند و در بازرسی از اثاثیه وی مقدار ۹کیلو تریاك افغانی کشف کردند .تریاکهای مکشوفه ضبط شدو سید حسین دستگیر گردید و قطار حرکت کرد .

نانواخانه پادگان سقز آتش گرفت

طبق گزارش آخروقت امروز خبرنگار ما از سقز براثر انفجار موتور نانواخانه پادگان سقز وسرایت آتش بمخزن گازوئیل نانواخانه مزبور طعمه حریق شد و باسوختن کلیه قسمتهای آن حریق خاموش گردید . قرااست از نانوائیهای شهر نان سربازان تهیه شود .

نخست‌وزیر ازامروز شروع بکار کرد

آقای دکتراقبال نخست‌وزیر ازاول وقتاداری امروز دردفتر کار خود حاضر شد وبکارهای جاری رسیدگی کرد .

آقای نخست‌وزیر چندروز ی‌بعلت عارضه کسالت‌درمنزل استراحت میکرد .

تصویبنامه دولت درمورد اجرای‌آراء شورای توافق وحل اختلاف

بنامه پیشنهاد وزارتین دادگستری و کار هیئت وزیران آئین‌نامه طرز اجرای آراء قطعی شورای کارگاه و حل اختلاف را در چهار ماده بشرح زیر تصویب نمود .

ماده ۱ ـ کلیه آراء قطعی شورای کارگاه وهیئت حل‌اختلاف بوسیله اجرای دادگاههای دادگستری بموقع اجراء گذاشته میشود .

۲ ـ مرجع صلاحیتدار برای اجراء قطعی شورای کارگاه وهیئت حل اختلاف اجرای دادگاه محل کارگاهی است که موضوع اجرائیه از لحاظ نصاب درصلاحیت آن دادگاه میباشد و چنانچه موضوع اجرائیه غیرمالی باشد اجرای آن بعهده اجراء دادگاه شهرستان ودرصورتیکه دادگاه شهرستان در محل نباشد بعهده اجرای دادگاه بخش خواهد بود .

ماده ۳ـ محکوم‌له احکام قطعی مذکور در دوماده قبل باید در موقع تقاضای صدور اجرائیه دو نسخه رونوشت گواهی شده رای قطعی را پیوست تقاضانامه خود نموده و بدایره اجرا تسلیم نماید .

ماده ٤ـ ترتیب اجرای آراء قطعی شورای کارگاه و هیئت حل‌اختلاف تابع احکام و مقررات اجرای احکام مربوط به محاکمه دادگستری است .

وزیرخارجه پاکستان بتهران می‌آید

کراچی‌ـ آسوشیتد پرس ـ مقامات پاکستان اطلاع میدهند که وزیر خارجه پاکستان منظور قدیردر ماه سپتامبر برای یك دیدار رسمی بایران وترکیه مسافرت میکند وی سه روز در تهران ودوروز در آنکارا خواهد ماند .

کشف علمی بزرك دانشمندان ایرانی

پس از کشف سرم هاری موسسه سرمسازی رازی منتسب بوزارت کشاورزی موفق بکشف جدیدی‌شده‌است که بقدم بزرگی در راه‌پیشرفت علم امروز محسوب میشود .

این کشف بزرك که حتی مورد توجه مقامات‌پزشکی کشور های مترقی جهان قرار گرفته است مربوط به یکی از بیماریهای مشترك بین انسان و دام موسوم به (لپتوسپیروز) می باشد و موسسه رازی توانسته است عامل بیماری را از خون‌حیوانات یکی‌از گله‌های اطراف حصارك وهمچنین از خون صاحب دام که باین بیماری مبتلا شده بود جدا نماید.

این بیماری در انسان عوارضی شبیه به مننژیت و ورم کلیه چرکی و یرقان ایجاد میکند و کشف عامل بیماری مسلما راه های چاره‌ای برای درمان ایجاد خواهد کرد وافتخار این پیشروی موفقیت آمیز منحصرا بدانشمندان ایرانی تعلق خواهد داشت.

ازراه غیرمجاز بخارج نروید!

چون این راه بزندان ختم میشود

امروز اطلاع حاصل شد که وزیر کشور تصمیم دارد در مورد افرادی که از طریق غیر مجاز بدون داشتن مدارك لازم از کشور خارج میشوند ودر کشور های دیگر از جهات مختلف دچار اشکال و سرگردانی می شوند لایحه‌ای بمجلس ببرد.

طبق این لایحه افراد مزبور پس از دستگیری بوسیله مامورین به‌حبس تادیبی از شش ماه تا یك سال محکوم خواهند شد.

در لایحه مزبور برای اشخاصی که بمنظور استفاده های مادی افراد بی‌اطلاع را فریب داده وازطریق غیر مجاز آنهارابخارج از کشور می‌برند مجازات حبس از شش ماه تا دوسال در نظر گرفته شده است.

طبق اطلاع هم اکنون کمیسیونی مرکب از نمایندگان وزارتخانه های کشور ـ دادگستری ـ گمرکات در وزارت کشور مشغول تنظیم این لایحه می‌باشند .

جشن روز راننده بتعویق افتاد

سخنگوی شهربانی اظهار داشت بمناسبت ایام عزاداری اربعین جشن روز راننده به نیمه اول شهریور ماه موکول گردید .

نماینده دائمی ایران درسازمان ملل شروع بکارکرد

خبر رسیده از نیویورك حاکی است که آقای دکتر مهدی وکیل رئیس دائمی هیئت نمایندگی ایران در سازمان ملل که بجانشینی دکتر عبده منصوب شده است مشغول کار شد .

آقای دکتر وکیل با سمت سفیر کبیری نماینده دائم ایران در سازمان پست جدید از معاونت دبیر کل استعفا داد .

آقای دکتر وکیل با سمت سفیر کبیری نماینده دائم ایران در سازمان ملل خواهد بود .

بوکی در شهر اشباح

داستان جالب ومشحر است که ازاین هفته در مجله

اطلاعات کودکان

چاپ میشود. بوکی پس ازشکست ودستگیرکردن توطئه گران بشهر اشباح میرود وباحوادث وماجراهای خطرناکی روبرومیشود. این داستان را ازروزچهارشنبه دراطلاعات کودکان بخوانید.

آگهی قبول هنرجو

هنرستان هنرپیشگی طبق اساسنامه مصوبه شورای عالی فرهنك شصت‌نفرهنرجو ازبین داوطلبان پسر ودختر میپذیرد.

شرایط نام‌نویسی بشرح زیر میباشد:

الف ـ درموقع‌نام‌نویسی مدارك زیر باید تسلیم دفتر هنرستان شود.

۱ـ مدارك ختم تحصیلات سه‌متوسطه

۲ـ ۶قطعه عکس

۳ـ دوبرك رونوشت شناسنامه

٤ـ ورقه عدم سوء پیشینه

ب ـ ورقه معافی نظام وظیفه (برای کسانیکه ترك تحصیل ندارند کارنامه کافی میباشد)

ب ـ درمورد بانوان ودوشیزگان اجازه ولی‌داوطلب باید تسلیم دفتر هنرستان شود.

ج ـ دوره تحصیل درهنرستان سه‌سال است.

د ـ ساعات تحصیل درهنرستان از ساعت۴ تا۸بعدازظهرمیباشد

ه ـ پس‌از ختم تحصیلات قبول‌شدگان به‌اخذ گواهی نامه‌کامل متوسطه نائل میشوند .دفتر هنرستان هرروز عصر ازاول شهریورماه تا ۱شهریورماه ۱۳۳۸از ساعت پنج‌تاهفت بعدازظهر برای ثبت‌نام‌داوطلبان مفتوح میباشد.

محل هنرستان خیابان بهارستان مقابل مسجد سپهسالار کوچه دکتر اعتمادیان .

هنرستان‌هنرپیشگی

آ ـ ۱۷۱۱۰ ۱ـ۲

دریك حادثه تصادف اتومبیل

یك‌مهندس آلمانی بقتل رسید

مهندس آلمانی قراربود هفته آینده ازدواج‌کند

مهندس «هارت وك»

از ملایر خبرنگار ما طی گزارشی اطلاع میدهد دو شب قبل در جاده بین «پیرمیشان» و «گرکان» در محلی واقع در دو کیلو متری شهرستان ملایر تصادفی رخ داد و در این تصادف یك نفر مهندس آلمانی‌بنام «هارت‌وك»جان سپرد و دو نفر نیز بسختی مجروح شدند . یك‌اتومبیل لاندرور متعلق بشرکت جاده سازی لایردرجاده‌پیرمیشان‌ـ گرگان‌درحرکت بود که ناگهان بایك‌کامیون‌کمپرسی متعلق بهمان شرکت برانندگی کاظم بشدت تصادف نمود . شدت این تصادف‌بحدی‌بود که‌مهندس«هارت‌وك» مغزش متلاشی گردید و دو نفر دیگر که یکی راننده اتومبیل لاندرور و دیگری یکی از سر نشینان کامیون بودند بسختی مجروح شدند کاظم راننده کامیون کمپرسی که در این تصادف آسیبی ندیده بود متواری گردید و جنازه مهندس پس از انجام تشریفات قانونی بتهران حمل گردید تا بمقامات سفارت آلمان در تهران تحویل شود خبرنگار ماًاضافه میکند که بقرار اطلاع همسرمهندس هانس چند روز بیش نبود که برای دیدن شوهر خود از آلمان بایران وارد شده بود فعلا از طرف مامورین انتظامی برای دستگیری راننده‌متواری فعالیت میشود تا قضیه تحت تعقیب قرار گیرد .

قصد ازدواج داشت

امروز یك مقام مطلع در سفارت آلمان بخبرنگار ما گفت : «هارت‌وك» جوان آلمانی که شب جمعه گذشته در راه ملایر به همدان در اثرتصادف در گذشته است ، قرار بود دوهفته دیگربایك‌دوشیزه‌آلمانی ازدواج‌نماید اوراق مربوط به تشریفات‌ازدواج آنها در سفارت آلمان تهیه و آماده شده بود .

جوان مزبور کارمند شرکت«کوکس» آلمانی است هنگام تصادف دراتومبیل جیپ یکنفر انگلیسی و یکنفرهندی نیز بودند که دو نفر نامبرده بسختی مجروح شده‌اند .

آکاپولکو

ACCAPULCO

برای تهیه‌میزوسیله تلفن‌شماره ۸۲۲۸۸۰