عزای ملی و تظاهرات عظیم امروز در سراسر کشور

اطلاعات

دوشنبه ۱۸ دی ماه ۱۳۵۷ ـ شماره ۱۵۷۵۴ ـ تکشماره ۱۵ ریال

اویسی تقاضای بازنشستگی کرد

فیگارو نوشته بود که ارتشبد اویسی میخواهد نظر کارتر را به انجام یک کودتای نظامی در ایران جلب کند

در صفحه ۷

* در تظاهرات تهران تا ظهر امروز کشته گزارش نشده است.
* بعضی خیابانهای مرکزی شهر توسط نیروهای نظامی بسته بود
* سیل عظیم مردم بسوی بهشت زهرا سرازیر شد.
* گروه کثیری از تظاهرکنندگان در خیابانها روی زمین نشستند.
* در مشهد ۶۰۰ هزارنفر راه پیمائی کردند
* قم سراسر سیاهپوش بود
* تبریز باردیگر به آتش کشیده شد

درصفحات ۲ و ۷

تاریخ خروج شاه ازکشور

● رویتر: امروز یافردا منابع موثق سیاسی: پس از رأی اعتماد به دولت

در صفحه ۲

امام خمینی: مداخله شوروی منجر به جنگ سوم میشود

در صفحه ۸

التیماتوم شدید شوروی به امریکا درباره ایران

نامه ارتش به نخست وزیر درباره مطبوعات

در صفحه ۲

ارتشبد ازهاری از ایران خارج شد

برسر نحوه خروج ارتشبد اویسی از کشور بین شهربانی و دادگستری اختلاف نظر وجود دارد

در صفحه ۲

۶ تن از اساتید دانشکده حقوق آنرا تهیه کرده‌اند

طرح انتقال قدرت به حکومت ملی

در صفحه ۸

اعلامیه روحانیون تهران

از نشر آدرس‌های بی‌اساس و متهم کردن این و آن خودداری کنید

در صفحه ۲

حضرت آیت الله طالقانی در اجتماع استادان متحصن دانشگاه گفتند

استبداد بین دانشگاهیان و جامعه روحانیت فاصله می انداخت

* دانشگاهها باید از عناصر خود فروش پاک شود

در صفحه ۳

دو صحنه از تظاهراتی که امروز درنقاط مختلف تهران صورت گرفت

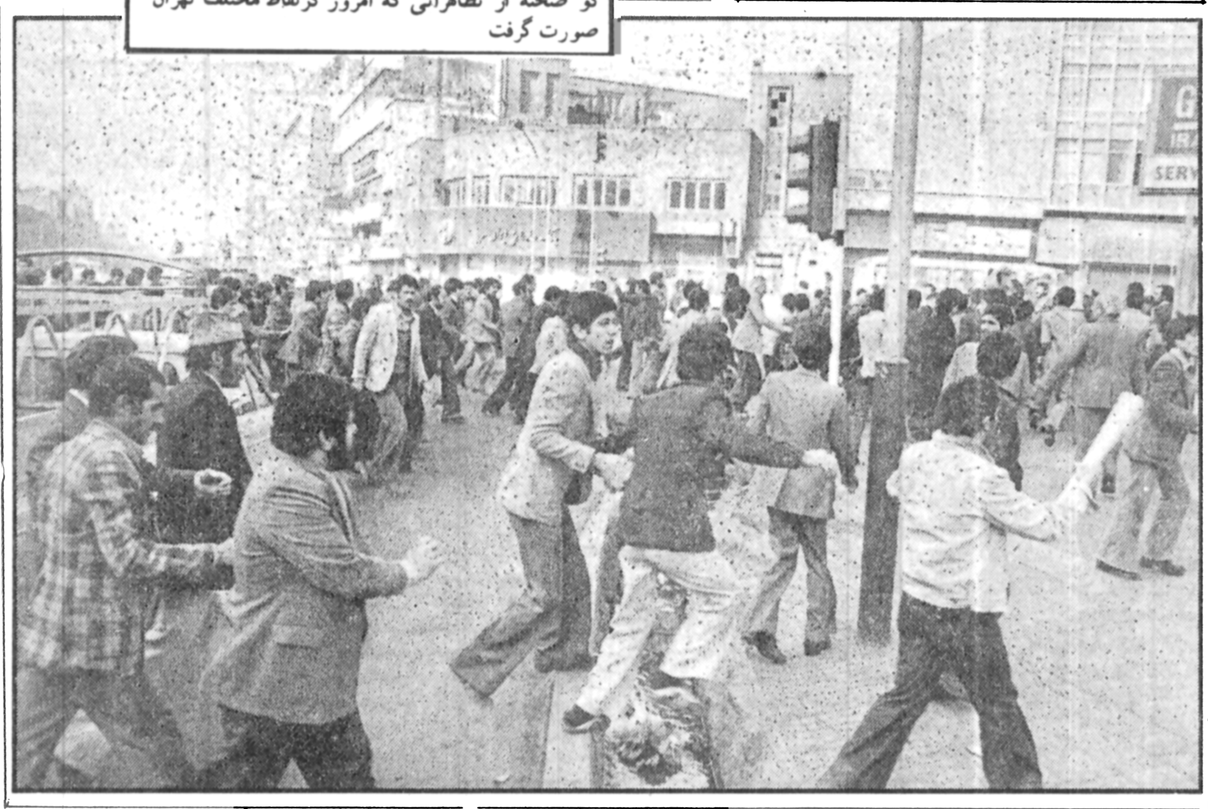

فرخنده مولود مسعود هفتمین پیشوای شیعیان جهان حضرت امام موسی کاظم صلوات الله علیه را بعموم اهل ایمان تهنیت میگوید.

صندوق پس انداز بانک ملی ایران

مصاحبه مقامات زندانی دولت های سابق با خبرنگاران

مقامات زندانی چه میگویند

در صفحه ۲

طرح تعقیب مقامات عالیرتبه کشوری و لشکری متعدیان به حقوق فردی و عمومی:

کسانی که از ۲۷ مرداد ۳۲ به ملت خیانت کرده اند، مجازات می شوند

* در کمیته تحقیق ملی نمایندگان کانون نویسندگان، جمعیت حقوقدانان، کانونهای معلمان کشور، شورای مرکزی دانشگاهیان، اتحادیه ملی اصناف بازار شرکت خواهند داشت

خروج رئیس پلیس تهران از کشور

امروز اطلاع حاصل شد تیمسار سرلشکر موسوی رئیس پلیس تهران وسرهنگ نصیری رئیس کلانتری ۱۳ از کشور خارج شده اند.

اطلاعیه بانک عمران

بانک عمران باطلاع عموم میرساند در آتش سوزیهای اخیر که بعضی از شعب بانک دچار آتش سوزی شده است برای مشتریان محترم بانک جای هیچگونه نگرانی نیست زیراکلیه حسابهای جاری و پس انداز و سپرده های ثابت اشخاص در نوارهای کامپیوتر مرکز بانک ضبط و موجود است.

قابل توجه همشهریان عزیز همدانی

بدینوسیله به اطلاع همشهریان گرام میرساند که شایعاتی در مورد توزیع و فروش برنج دولتی که از طرف اداره کل بازرگانی استان همدان در اختیار نمایندگان فروش که تعیین شده اند قرارداده شده که اشتباها نام اینجانبان در شایعات برده میشود طبق ضوابط موجود لازم است به اطلاع همشهریان عزیز برسانیم که در امر توزیع و فروش برنج خصوصا دولتی کوچکترین ارتباط و دخالتی نداشته و نخواهیم کرد.

همدان ـ اخوان حریت

اطلاعیه

از روز شنبه شانزدهم دیماه ۱۳۵۷ تا اطلاع ثانوی ساعات کار کلیه ادارات مرکزی وواحدهای بانک برای مراجعین ومشتریان محترم از ساعت ۸ صبح تا ساعت ½ ۱۳ خواهد بود. باجه های عصر کلیه شعب تعطیل میباشد وروزهای پنجشنبه نیز ادارات مرکزی وشعب تعطیل خواهد بود وفقط تعدادی از شعب درروزهای پنجشنبه از ساعت ۹ صبح تا ۱۳ برای انجام امور مشتریان باز خواهند بود.

بانکملی ایران

اطلاعات هفتگی این هفته منتشر میشود

قابل توجه پزشکان وداروخانه‌ها وبیماران محترم دیابتی

قرص آسوگرین "ASSUGRIN"
(ساخت سوئیس)
که مدتی نایاب بود،رسید و به مقدار کافی موجوداست
تلفن مرکز پخش ۳۷۱۶۹۲ و ۳۷۳۹۴۵

جناب آقای دکتر رستم پیراسته وزیر محترم اقتصاد و دارایی

انتصاب آن جناب را به سمت وزارت اقتصاد و دارایی ایران صمیمانه تبریک عرض نموده و امیدواریم که توفیق خدمات بیشتری را داشته باشید.

شرکت بورد احمد وحمید رمضانی
آ ـ ۱۹۰۳۵

برای اطلاع عموم

اینجانب میرمسعود سیدین فرزند ابوالقاسم شناسنامه شماره ۴۱۶ صادره از مشهد هرگز به سازمانهای ضد ملی داخلی و خارجی هیچگونه وابستگی نداشته‌ام و بدینوسیله از مراجع قضائی که قانونا مسئولیت حفظ شرف و آبرو و حیثیت افراد مملکت را بعهده دارند رسما تقاضای رسیدگی و روشن کردن اذهان عمومی را نسبت به لیست بی نام و نشانی که منتشر شده دارم.

دکتر مسعود سیدین
دانشیار دانشکده علوم دانشگاه ملی ایران

مصاحبه مقامات زندانی دولت‌های سابق با خبرنگاران

مقامات زندانی چه می‌گویند

روزگاری یک متفکر غربی گفته بود، گاهی قدرت برای حفظ خویش، تا نزدیکترین دایره دور خود را ویران میکند. «ساکیاولی» قرنها پیش از او بربنیاد بی عاطفگی قدرت، این شیوه را به همه صاحب اختیاران توصیه کرده بود، و درعمل می بینی که ناگهان رویارویت دایره ها و حلقه ها سقوط می کنند و امیران و وزیران روزگار «تمدن بزرگ»، بجز سلولی در گوشه های زندان نصیب نمی برند. در اندیشه‌ای که آیا انچه می بینم راست است؟

چندی است که قدرت مسلط، حلقه های پیرامون خویش را وامی نهد. و میدانی که دراین عرصه، همه محکومند. و هیچگاه عاطفه راهی ندارد. دولت ابد مدت انچنان پوسیده است که زوالش را می توانی به هفته و ماهی شاهد شوی، و لشگریان خدمتگزار که چهره هاشان هنوزهم برصفحه تاریک تلویزیون، و صداشان، روی باندهای رادیو پیداست، همه فروشکسته، با نگاهی پرلازترس رویاروی توهستند.

آن روزها که قدرت حافظ عمله گان خود بود گذشته است. حالا وقت آنست که همه فداشوند.

***

یکشنبه هجدهم دیماه ـ زندان ونک «رئیس دولت خدمتگزار»، دراینجا روی یک صندلی نشسته است همان حرکات، و همان حرفها، منتها این بار درته چشمان هویدا، ترس را نیز می بینی، وقتی میشود در یکروز از وزارت دربار، راهی زندان شد، آیا مشکل است که یکروز صبح نیز در زندان دچار سرنوشت نامعلومی شد؟!

امیرعباس هویدا که حتی از سوی قدرت، عامل همه ویرانگریها و نابسامانیها معرفی شده، مشتی کتاب دارد، باپیپ و عصا و خنده ای که صریح این مصرع جاوید خاقانی را بیاد می اورد «خندند برآن دیده کاینجا نشود گریان»!

امیرعباس هویدا روبروی من است. مردی که از نخست وزیری بارگاه و خرگاهی ساخته بود شبیه به آنچه در افسانه های هزارویکشب امده است. به او می گویم نخست وزیر جدید دکتر بختیار در نخستین روزی که به کاخ نخست وزیری رفته بود با عصبانیت اتاقها را بازدید میکرد، و یکباره فریاد زد: این بارگاه تظلمات ملت است یا قصرلوئی شانزدهم؟! به او میگویم آیا هنوزهم حس میکنید که جان ندارید، و اگر لازم شد، برای فروکش کردن خشمی که بپاخاسته است، ازجان میگذرید؟ مثل همیشه باسر جواب میدهد. خیلی مختصر و مفید. «بله...»!

می گویم: آقای هویدا هیچکس حتی خود من باور نمیکردیم شما در زندان باشید.

می گوید: و می بینید که هستم.

و این می تواند در سرنوشت هر مرد سیاسی باشد.

می گویم: آقای هویدا با اینهمه اتهام چه می کنید؟

می گوید: کدام اتهام، حتی یک برگ از سوءاستفاده یا ازاین قبیل وجود ندارد.

می گویم: و درباره اتهاماتی ازقبیل توطئه علیه مصالح ملت، تخریب مصالح ملی و...

سکوت می کند. به آسانی برای نخستین بار سایه‌ای از ترس را روی چشمش می بینم.

*** مردی که گنداب را انتخاب کرد**

***

ساعت یازده صبح یکشنبه ۱۸ دی ماه
زندان جمشیدیه سلول انفرادی
زندانی داریوش همایون
آخرین سمت: وزیر اطلاعات و جهانگردی.
حرفه پیش از وزارت: نویسندگی

***

وزیر اطلاعات دولت آموزگار، و سخنگوی دولت که همیشه پس از پایان جلسات دولت گروهی خبرنگار را به سخن میگرفت باریش انبوه، و چشمی که درلن، نه جبروتی استه و نه آن سایه شوخ، که درهرمجلسی، صاحبش را شمع فروزان مجلس میکرد و متکلم وحده درجمع.

داریوش همایون روبروی من است. روزنامه نویسی که بیست سال پیش در پشت میزهای اطلاعات آموخت که چگونه به جبر مسلط زمانه «نه» بگوید و این «نه» سالها با او بود تا آنکه بقول خودش «تصمیم گرفت برای اصلاح فساد و مبارزه با استبداد، خود لباس استبدادیان برتن کند، قلم را بکنار گذارد و شمشیر به بندد. و چه زود این شمشیر بجای آنکه قلب استبداد را هدف گیرد، هم سنگران دیروز او در مطبوعات و ملتش را هدف گرفت.

و مگر میشد دراین «گنداب» وارد شد و سالم بیرون جست. تازه مگر تو سیاوشی که از آتش به سلامت بگذری و یا مگر ابراهیمی که شعله ها برتو گلستان شود؟!.

بدینگونه طاس لغزنده، ناسیونالیست سابق، و روزنامه نگاری را که روزی خوب می نوشت بدرون کشید. و درهمین ماهها بود که همه حرمت و اعتبارش ازبین رفته، کاری لزیبش نبرد. و امروز نیز در پشت میله ها چشم انتظار اتیه‌ای است که چندان روشن نیست.

نخستین سوالم از او که انبانی از کتابها و دفتر و روزنامه دارد. پیرامون همان مقاله کذائی درباره امام خمینی است.

میگوید: این مقاله را از جائی برای من فرستادند که در دادگاه فاشی خواهم کرد. قرار شد در یکی از جراید چاپ شود. پیش از این دستگاه بطورمستقیم مقالاتی برای مطبوعات میفرستادند ولی من توصیه کردم اینکار درشان آنها نیست و بهتر است از طریق وزارت اطلاعات فرستاده شود. بدینجهت بود که در کنگره حزب رستاخیز بدنبال تلفنی که پیرامون این مقاله به من شده بود، رئیس دفتر وقت آن دستگاه پاکت بزرگی را به من داد. و گفت این همان مقاله است من چون گرفتار کارهای کنگره بودم. و وقت خواندن مقاله را نداشتم به نخستین روزنامه نویسی که رسیدم پاکت را به او دادم. متاسفانه این روزنامه نویس خبرنگار اطلاعات بود. بلافاصله متوجه شدم که مقاله در پاکت آن اداره است. به این دلیل بلافاصله مقاله را از پاکت بیرون آوردم. و به نویسنده اطلاعات دادم. فردا صبح آقای شهیدی از اطلاعات تلفن کرد و گفت: این چه مظلمی است که بما داده اید؟ گفتم من مطلب را نخوانده ام. و بمن نیز دستور داده اند. آقای آموزگار تلفن کرد و گفت: مدیر اطلاعات آقای مسعودی سخت به مقاله ارسالی اعتراض کرده اند و گفته اند قادر به چاپ آن نیستند. به آقای آموزگار نیز ماجرا را گفتم و ایشان نیز گفتند اشکال ندارد. وقتی مقاله در اطلاعات چاپ شد، البته با همان دستوراتی که عرض کردم. منهم آنرا خواندم و برای اینکه معلوم شود این مقاله فرمایشی است به سایر نشریات مهم نیز گفتم این مقاله را چاپ کنند.

در مورد خروج ارز از داریوش همایون سوال میکنم: میگویند میلیونها تومان ارز خارج کرده اید؟

وزیر سابق اطلاعات میگوید: من پس از استعفای دولت آقای آموزگار مبلغ صدو پنجاه هزار تومان ارز برای خود و خانواده ام خریدم تا به آمریکا برویم.

چون در همان زمان شایع بود که من از ایران فرار کرده ام، تصمیم گرفتم که سفرم را به تعویق بیندازم. خانواده من با نیمی از آن ارز به خارج رفتند ولی بقیه مبلغ ذکر شده در تهران است و در این زمینه من از دادستان محترم تهران استدعا دارم، کاملا میزان و مبلغ ارز را روشن کنند و اینطور با حیثیت و اعتبار افراد بازی نکنند.

داریوش همایون ضمن اعتراض به بازداشت خود میگوید:

مرا بدون جهت و دلیلی نزدیک به هفتاد روز است بازداشت کرده اند. هیچکس از من حتی یک کلمه سوال نکرده است. بازجوئی نشده ایم. و از سطحی ترین حقوق مسلم یک زندانی نیز محروم بوده ایم

فعلا همه قهرمان شده اند، و با نطق و بیان و مقاله و سخن قصد آن دارند که گذشته خود را در پیشگاه ملت پاک کنند. ولی من ایمان دارم. ملت ما که اینچنین خروشان قیام کرده است. انگاره درستی برای داوری دارد

*** وزیری که از «ارقام» کمک میگیرد**

ساعت ۱۱/۳۰ زندان جمشیدیه سلول ۱۵ متهم منصور روحانی مشاغل گذشته پانزده سال وزارت

اتهام: نامعلوم

روحانی خیلی مرتب درست شبیه به آنروزها که پشت میز وزارت می نشست در سلول دو متر و نیمی روی یک صندلی نشسته است.

میگویم: آقای روحانی پیرامون شما شایعات زیادی بگوش میرسید، و امروز در پشت میله ها لابد فرصت کافی برای داوری روی کارهای گذشته خود داشته اید؟

وزیر پیشین کشاورزی و منابع طبیعی، آب و برق و... می گوید: من نزد وجدان خود سربلندم. من در برابر پروردگارم مفتخرم، مولای من علی، میداند که چه شبها و چه روزهائی برای روشن کردن چراغ مردم، و جاری نمودن آب پاک و منزه از لوله های آب تلاش کردم. بگذارید نخست بگویم من یک مسلمان مومن به مکتب تشیع، و پیرو مذهب حقه جعفری هستم. و هرگز به مذاهب ضاله، گردن ننهاده ام.

روحانی که تکیده شده است، مثل گذشته دفتری از ارقام و آمار دارد. می گویم کشاورزی مملکت در زمان شما نابود شد. آماری نشان میدهد از یک موسسه امریکائی. نگاه کنید! کشاورزی ایران بالاخص تولید مواد غذائی در مدت وزارت من دو برابر شده است.

می گویم مردم از این آمار و ارقام بیزارند. هیچکدام را باور ندارند. زیرا با این ارقام بمردم دروغ گفتند. شما دائم ارقام را برخ مردم کشیدید. با همین ارقام ما «دروازه تمدن بزرگ» را فتح کردیم. ولی در عمل وقتی میرفتیم نان بخریم یا خانه اجاره کنیم به پوچ بودن این ارقام و نمودارها پی می بردیم.

وزیر سابق منابع طبیعی میگوید: ولی این آمار کاملا صحیح است. منتها بعلت رشد جمعیت و بهتر شدن وضع زندگی مردم بسبب افزایش درآمد نفت مردم خواهان خوراک و پوشاک بهتر می شدند، ۱۲ میلیون تن به جمعیت ما اضافه شد. و طبیعی است مردم انتظار داشتند با همه این تحولات، محصولات داخلی کافی باشد. و قیمتها هم بالا نرود.

روحانی سخت به بازداشت خود متعرض است و میگوید: حالا که از قانون اساسی می گویند نباید ما را با چوب بی قانونی بزنند. ما چند ماه است بازداشتیم و هنوز از ما یک بازجوئی ساده نشده است من در هر دادگاهی از خود دفاع خواهم کرد چون هیچ گناهی ندارم. باید قانون اساسی را حفظ کرد. برای نسل بعد و نسلهای دورتر.

روحانی خروج ارز از کشور را نیز مثل بقیه حتی آنها که نامشان توسط دادستان اعلام شد انکار میکند.

*** وزیر همه کاره**

ساعت ۲/۳۰ زندان جمشیدیه
سلول ۱۰
نام زندانی: دکتر منوچهر آزمون
آخرین سمت: همه کاره دولت شریف امامی،
وزیر مشاور در امور اجرائی
اتهام: نامعلوم
اتهام شایع: توطئه کودتا

آزمون از همه پرآشفته تر است آقا مرا زندانی کرده اند چون حرف حق میزدم. دوسال پیش من وضع فعلی را پیش بینی کردم. درحضور همه رهبران مملکت گفتم: دانشگاههای ما آتش زیر خاکستر است. آنروز بمن تاختند و گزارش جعلی علیه من توسط ساواک تهیه شد. نصیری و دارو دسته اش بودند که مملکت را به این روز انداختند.

میگویم: آقای آزمون شایع است خیال کودتا داشته اید با کمک قذافی، و ظاهرا تیمسار خادمی و صدری نیز همدست شما بوده اند؟

میگوید: این مزخرف است. اتهام بی پایه. و لابد همان عوامل ساواک که بیست و پنج سال ملت را به چهار میخ کشیدند اینرا شایع کرده اند.

در «روزی نامه» هائی که با استفاده از سکوت مقدس شما علیه سانسور منتشر میشدند. و سر تا پایشان ممهور به نام و نشان ساواک و دستگاه بود. فکر میکنم این آدمها خواب نما شده اند. ولی از سوئی این گفته حاکی حقیقتی است اینکه من همیشه در موضعی روبروی دستگاه و در کنار مردم ایستاده ام. دوستان شما میدانند که در اعتصاب قبلی مطبوعات من چگونه برای نوشته شدن آن سند تلاش کردم. و امروز میدانم چوب همان اقدامات را میخورم.

نام یک آدمی را که همنام من است و ارز خارج کرده، مرتب در بلندگو ها تکرار می کنند، بدون اینکه شغل و حرفه اش را بگویند. و بدین ترتیب مردم را علیه من تحریک می کنند.

من معتقد بودم که باید مکانیزم و بنیاد فساد را از بین برد گرفتن این و آن دردی دوا نمیکند. و امروز می بینم این نوزده تنی که زندانی هستند اغلب در یک توطئه خطرناک قربانی خطاهای دستگاه شده اند. من چه در استانداری، چه در وزارت و چه در سایر مشاغلم همیشه در پیشگاه خلق روسفید بوده ام. من نواده یک مرجع عالیقدر تشیعم و هرگز به مذهبم، ملتم و اعتقاداتم خیانت نکرده ام. آنوقت عامل قدیمی ساواک یعنی آقای اخباری علیه بنده حرف میزند آن بازی مسخره به اجرا در می آید و زمانی که من در آستانه روشن کردن چهره کریه او و اربابانش بودم، مرا به زندان انداختند و دوماه و نیم است بدون هیچگونه سوالی، ما را در قفس انداخته اند.

*** مرا ساواک باینجا آورده**

وقتی از سلول آزمون بیرون می آیم توی راه تیمسار صدری را از پشت میله ها می بینم، فریاد میزند: مرا ساواک به اینجا آورده اینرا به ملت بگوئید. بگوئید صدری با آنهاست. و بعد صف سلولهای دیگر است. نگاه به دکتر شیخ السلام زاده مرا یاد آنهمه شایعات می اندازد. آیا واقعا آنها حقیقت داشت؟ واکسنها؟

مسله بیمه درمانی، فریاد ملت از بهداری و بیمارستان و... و بعد،

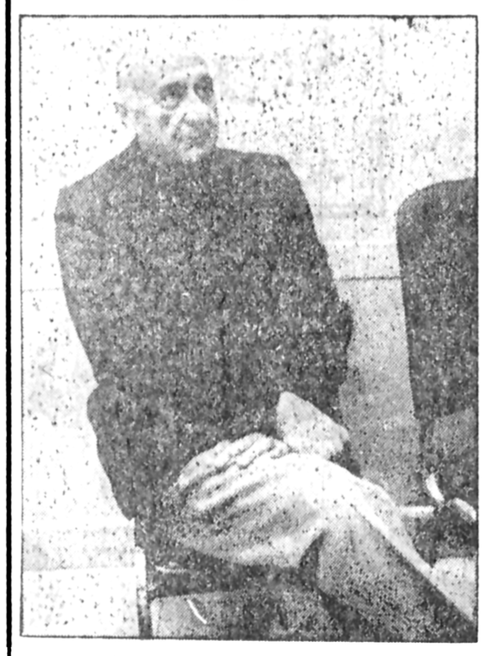

ارتشبد نصیری رئیس اسبق ساواک درسلول خود. او به چه چیز بیاندیشد. اعمالی که نتیجه آن این همه خونریزی وکشتار بود؟

رحیمی رئیس اتاق اصناف را می بینم. آنهمه جبروت چه شد؟! متهمان صف زده اند پشت میله ها، فولادی، رسولی دبیر کمیته المپیک، نیلی آرام، دکتر وحیدی، بزرگمهر مدیر باشگاه شاهنشاهی، مهدوی یارغار هویدا، و شمع فروزان محفل او، سار بانها، رزازیان، و...

*** تیمسار آن تیمسار نیست**

تیمسار رامی آورند. رئیس سازمان امنیت و بعبارتی رئیس «ساواک» بلند می گویم: «غزنه آن نیست که من دیدم پار» تیمسار نصیری آنهمه ابهت کو؟

نصیری خیلی معمولی شده است. چشمش درست نمی بیند. یک گوشش نمی شنود درست شبیه بعضی از زندانهائی که به وسیله ماموران او شکنجه شدند.

تیمسار حاضر به حرف زدن نیست.رست میگیرد که عکس بیندازد.

*** من هنوز سناتورم**

آخرین کسی که با ما سخن می گوید نیک بی است شهردار سابق، سناتور انتصابی که به باز داشتش معترض است.

آقا من یک سناتورم. تیمسار رحیمی لاریجانی معاون فرمانداری قلمش را داد دستم. گفت استعفابده. من نمی توانستم کاری بکنم. مسلسل بالای سرم بود. من هنوز یک سناتورم. مصونیت دارم. در استعفای دومی که بزور سر نیزه از من گرفته اند تاریخی گذاشتند که در آن تاریخ من در دو سه کمیسیون سنا شرکت داشتم.

میگویم آقای نیک بی: هیچ بیاد آن آلونکهائی هستید که بهانه خارج از محدوده بودن بر سر صاحبانش ویران شد؟ یاد آنها هستید. بچه های همان آلونک نشینها را من در روز تاسوعا و عاشورا توی تظاهرات دیدم.

نیک بی میگوید: خراب شدن آلونکها کار من نبود. موقعیکه محدوده تهران تعیین شد من شهردار نبودم. آقای شهرستانی شهردار بود. من معتقد بودم این محدوده چه پنج ساله و چه بیست و پنج ساله اش برای تهران مناسب نیست. ولی متاسفانه فریادهای من بجائی نرسید.

بنابر این من در اینکار نقشی ندارم. من به مردم خدمتها کرده ام. اینهمه میدان، اینهمه پارک، اینهمه جاده و اتوبان، شهرک فردوس که پس از زلزله ویران شده بود. همه از خدمات من است.

نیک بی حرفهای بسیار دارد. حق هم دارد. دوماه است که فقط نامه می فرستد و تلگراف میکند. و خودش مطمئن نیست این تلگرافها بدست صاحبانش رسیده باشد.

در مورد خروج ارز بطور قاطع می گوید من حتی یک دلار از ایران خارج نکرده ام و در خارج از ایران یک متر زمین و مسکن ندارم.

از دقیقه توقیف تا این لحظه کسی حتی نام مرا نپرسیده است در حالیکه من سناتورم و درنامه‌ای به آقای نخست وزیر فعلی نوشته ام که هر چه زودتر من باید به سنا برگردم و وظایفم را در چهار چوب قانون اساسی اجرا کنم!

تاریخ خروج شاه از کشور

تهران ـ رویتر ـ یک هواپیمای سلطنتی امروز در فرودگاه بین المللی مهرآباد انتظار می کشید تا شاه ایران با آن پرواز کند، اما کاخ سلطنتی برنامه سفر ایشان را مخفی نگه می دارد.

بسیاری را عقیده براین است که عزیمت شاه از ایران به علت مواجهه با خواست بلاانقطاع عمومی قریب‌الوقوع است و گمان می رود که اگر امروز نرود فردا که دولت غیر نظامی شاپور بختیار به پارلمان معرفی می شود خواهد رفت.

جمعه پیش مردم ایران صدای شاه را از رادیو شنیدند که خطاب به کابینه جدید می گفت سخت خسته و نیاز باستراحت دارد.

دیپلمات های مقیم تهران گفتند که وقتی شاه از ایران خارج شود، دکتر بختیار بی تردید زیر فشار گذارده خواهد شد تا با بازگشت شاه بایران مخالفت کند.

دکتر بختیار که در جریان نا آرامی های ایران، مهارت و انعطاف سیاسی زیادی به خرج داده، حتی می تواند از شاه ایران تقاضا کند که هرچه بیشتر در خارج از کشور بماند. و بدین ترتیب برای خود محبوبیت ملی کسب کند.

درتعقیب خبررویترامروز اطلاع حاصل شد که اعلیحضرت بعد از اخذ رای اعتماد دولت از مجلسین سفر بخارج خود را آغاز خواهد کرد. از انجائیکه تشکیل جلسه از فردا به پنجشنبه موکول شد عملا بحث پیرامون برنامه دولت از شنبه در مجلس شورایملی آغاز و احتمالا تا عصر یکشنبه پایان یابد و مجلس سنا نیز ممکن است بلافاصله از روز شنبه بحث پیرامون برنامه را شروع کند بهمین جهت محافل آگاه معتقدند که سفر اعلیحضرت زودتر از هفته آینده نخواهد بود

نامه ارتش به نخست وزیر درباره مطبوعات

نامه زیرامروز از طرف رئیس ستادبزرگ ارتشتاران بنام آقای بختیار نخست وزیر ارسال شد و نسخه ای از آن نیز به روزنامه اطلاعات تسلیم گردید که عینا درج میشود:

شماره ۷-۲۹-۲۰۱

تاریخ ۵۷/۱۰/۱۸

از... ستادبزرگ ارتشتاران...
(اداره سوم عملیات...)....

به جناب آقای نخست وزیر

درباره مطالب درج شده درجراید کشور

• بطوریکه استحضار دارند. پس از اینکه لغو مقررات مندرج درماده ۸ قانون حکومت نظامی و ازادی کامل مطبوعات توسط دولت اعلام گردید و بدنبال انتشار اعلامیه انجمن نویسندگان مطبوعات، روزنامه های صبح و عصر که مدتی منتشر نمیشدند از روز ۱۳۵۷/۱۰/۱۶ مبادرت به انتشار نمودند. دراین جراید بطور مشروح و مفصل مطالب خلاف واقعی علیه ارتش شاهنشاهی درج نموده اند که این مطالب خلاف واقع شدیدا درروحیه پرسنل اثرسوء بخشیده است.

از آنجائیکه نیروهای مسلح شاهنشاهی هدفی جز حفظ استقلال و تمامیت مملکت ندارند و ماموریتهای محوله را در اجرای دستور دولت انجام میدهند و درراه انجام این وظیفه مقدس تعداد قابل توجهی از آنان تاکنون با فجیع ترین وضعی شربت شهادت نوشیده اند و ادامه این رویه درجرائد کشور برای تحکیم موقعیت دولت زیان بخش خواهد بود لذا مراتب بدینوسیله باستحضار میرسد تا بنحو مقتضی وسائل ارتباط جمعی را توجیه نمایند که از هرگونه اقدام یا اعلامی که موجب تضعیف و تزلزل ارتش شاهنشاهی شود خودداری نمایند و از درج اخبار و اطلاعات تائید نشده جلوگیری گردد تا با این ترتیب ارتش بتواند دراجرای سیاست دولت وظائف محوله را با قاطعیت انجام داده و از ادامه بی نظمی در کشور جلوگیری نماید.

رئیس ستاد بزرگ ارتشتاران.
ارتشبد عباس قره باغی

اطلاعات: نامه فوق عینا چاپ و منتشر شد تا فرصتی باشد که توجه رئیس ستاد بزرگ ارتشتاران و مقامات ارتشی را به نکات زیر جلب کنیم:

روزنامه اطلاعات در مدتی که در نامه رئیس ستاد بزرگ ارتشتاران به آن اشاره شده است هیچ مطلبی علیه ارتش انتشار نداده است، اما در اخبار مربوط به شرح وقایع و حوادث، یا اعلامیه ها و گزارشهای خبرگزاریها و مطالب روزنامه های خارجی مطالبی وجود داشت ـ و خواهد داشت ـ که مربوط به ارتش است و عین یا خلاصه ای از آنرا با حفظ صحت و صداقت چاپ و منتشر کردیم.

در همه ی این مطالب و اخبار و گزارش ها بوضوح روشن است که موضوع خبر و گزارش از طرف چه مقام، چه کسان و یا چه گروه و حزبی گفته شده است توضیح و تکذیب مقابل ارتش نیز بهمین نحو، و با رعایت صحت و صداقت منعکس میشود. چنانچه در شماره امروز نیز نامه های ساواک را که تکذیب و تصحیح مطالب چاپ شده در روزنامه است منتشر کرده ایم از این وضع هم گریزی نیست و شرایط چنان است که مردم و دولت، و از جمله مقامات ارتش هم بخوبی احساس میکند که اخبار و گزارش و روزنامه را نمیتوان بدون اشاره به حضور ارتش در تظاهرات و یا وقایع منتشر ساخت

ما بعنوان روزنامه نگار مسئول کوشش داریم تا از شایعات غلط و گزارشهای دور از واقعیت دوری جوئیم. معهذا وضع مبهم و بحرانی فعلی و عدم دسترسی به سخنگویان و منابع رسمی در بعضی مواقع موجب میشود که خبر و گزارش دقیق نباشد و یا گزارشهای ارسالی خبرگزاریها مورد تایید مقامات داخلی قرار نگیرد. در این موارد روزنامه اطلاعات آماده است تا هرنوع توضیح و تصحیح لازم را در شماره بعد چاپ کند. طبیعی است که وظیفه تصحیح کردن و توضیح دادن اخبار بعهده مقامات مربوطه است

وظیفه روزنامه نگاری دور از سانسور که مورد تایید رئیس دولت جدید نیز قرار گرفت، بما اجازه نمیدهد که خبر و گزارشی را طبق نص صریح قانون اساسی سانسور کنیم و یا بخش مربوط به ارتش را حذف نمائیم.

این سیاست را بعد هم دنبال خواهیم کرد آزادی بیان و اجازه انتشار روزنامه بدون سانسور بعد از دو ماه تعطیل طبعا شرایطی بوجود می‌اورد که در آن همه ی حرفها و حوادث و گزارشها با آزادی منعکس میشود.

امیدواریم این توضیح هدف ما را در انتشار اخبار و گزارشهای بدون سانسور روشن ساخته باشد و اگر در مواقعی قصوری احساس شد انتظار توضیح و تصحیح آنرا از مقامات ارتشی داریم، چون مردم‌هم منل ما خواهان دقت و صحت اخبار می باشند.

اجتماع و راه پیمایی در تهران

برای بزرگداشت شهیدان سراسر کشور امروز از طرف امام خمینی عزای عمومی بود.

از سوی حضرت آیت اله العظمی سید محمد کاظم شریعتمداری و سایر آیات عظام و روحانیون در تهران، قم و مشهد نیز بهمین مناسبت امروز دوشنبه هیجدهم دیماه که برابر با نهم ماه صفر الخیر است را روز عزای ملی اعلام شد.

جبهه ملی تیز امروز را روز عزای ملی اعلام کرد.

امروز نیز تهران بهمین مناسبت به حالت تعطیل بود و نیروهای انتظامی در نقاط مختلف شهر برای مقابله با تظاهرکنندگان مجهز شده بودند.

از نخستین ساعات بامداد امروز مردم در گروههای مختلف در حالیکه لباس سیاه بتن داشتند از خانه های خود خارج شدند وبسوی بهشت زهرا مکانی که شهدای حوادث اخیر در آن آرمیده اند براه افتادند.

از سوی دیگر فرهنگیان نیز که امروز را روز اجتماع خود دربهشت زهرا اعلام کرده بودند از نقاط مختلف تهران پیاده یا با وسائل نقلیه ای که در اختیار داشتند بسوی بهشت زهرا حرکت کردند تا با گردهم آئی خود علاوه بر بزرگداشت شهدا باردیگر میثاق ملی خودرا تکرار کنند.

درخیابانها که از شمال تا جنوب وازشرق تا غرب باپارچه های سیاه وشعارهای اسلامی پوشیده شده بود، دسته های سیاه پوش مردم چه با اتومبیل و چه پیاده با شعارهای مذهبی و دیگر شعارهای ملی بسوی بهشت زهرا در حرکت بود و ماموران انتظامی شدیداً مراقب اوضاع بودند. از جمله خیابانهای مرکزی شهر مانند چهار راه استانبول و خیابانهائی که به بانک ملی منتهی میشود توسط ماموران انتظامی مسدود گردید و از عبور و مرور در این خیابانها جلوگیری شد. گفته شد که این اقدام به آن دلیل بود که قرار بود رهبران جبهه ملی در بانک ملی برای عموم سخنرانی کنند.

اجتماع مقابل منزل آیت الله

حدود ساعت ۹ امروز نیز گروه کثیری از طبقات مختلف مردم در اطراف منزل حضرت آیت‌الله طالقانی در محدوده پیچ شمیران خیابان تنکابن و خیابان هدایت اجتماع کردند و سپس الله اکبر گویان بروی زمین نشستند.

ماموران انتظامی نیز برای متفرق کردن این گروه به آن محل رفتند ولی مردم در اطراف کامیونهای ارتش حلقه زدند و با شعار برادر ارتشی سربازان را دربر گرفتند و گفتند که امروز عزای ملی است و دولت هم این عزارا قبول و اعلام کرده است. اما این استدلال ماموران را قانع نکرد و با تیراندازی هوائی مانع از راه پیمائی این گروه شدند. این گروه سپس در اطراف منزل حضرت آیت‌الله طالقانی نشستند و مرتباً با شلیک تیرهای هوائی توسط مأموران الله اکبر میگفتند.

*** در میدان ۲۴ اسفند**

امروز همچنین عده ای حدود پانصدنفر از میدان شهناز به طرف میدان ۲۴ اسفند حرکت کردند و در حالیکه شعار میدادند در چهارراه گرگان با آتش زدن چند حلقه لاستیک و مقداری چوب عرض خیابان شاهرضا را مسدود نمودند.

ایران امروز سوگوار و خروشان بود

تبریز ـ خبرنگار اطلاعات

امروز بمناسبت اعلام روز عزای ملی، در سراسر کشور تظاهرات و راهپیمائی های پرشکوهی انجام گرفت در کلیه شهرها بازارها، مغازها و موسسات تعطیل بود و در مساجد و تکایا مردم به برگزاری مراسم سوگواری پرداختند. خبرهای رسیده همچنین حاکیست در درگیری هائی در تظاهرات مردم پایتخت و دیگر شهرهای کشور با مأمورین انتظامی چند نفر کشته و زخمی شدند

براساس گزارش خبرنگاران ما در قم هزاران نفر در حالیکه شعارهای ضد دولتی می دادند بسوی مسجد اعظم به حرکت در آمدند در راهپیمائی و تظاهرات عظیم امروز بر شیشه خودروها و نفربرهای ارتشی تمثال امام خمینی دیده می شد در بعضی نقاط سربازان با مردم همدردی می کردند.

در مشهد نیز نزدیک به ۶۰۰ هزار نفر در یک راهپیمائی بزرگ شرکت کردند و گروهی از دانشگاهیان و طبقات مختلف مردم در مرکز دانشگاه فردوسی اجتماع کردند.

در گرگان نیز در تظاهراتی که صبح امروز صورت گرفت چندین نفر اماج گلوله مأمورین قرار گرفتند.

خبرهای رسیده از کرمان، نیز حاکیست که بیش از ۲۰ تن از کارکنان شهر پاوه این شهر را ترک کردند.

در یزد بیش از یکصد هزار نفر به رهبری حضرت آیت الله صدوقی از مسجد روضه محمدیه راهپیمائی خود را آغاز کردند.

سی هزار تن از اهالی جهرم نیز در خیابان های این شهر دست به تظاهرات ضد رژیم زدند. همچنین در یک مراسم سوگواری در یکی از روستاهای بندرگز چندین نفر کشته و زخمی شدند.

در جریان تظاهرات عظیم وبیسابقه مردم تبریز، امروز این شهر غرق در آتش ودود شد ودرگیری شدیدی بین ماموران فرمانداری نظامی ومردم رخ داد.

از ساعت ۱۱ صبح گروه کثیری از دستجات مختلف مردم در خیابان پهلوی واکثر خیابانها ومحلات شهر براه افتادند.

در نتیجه دخالت ماموران وشدیدتر شدن تظاهرات اکثر سینماها، بانکها، فروشگاههای تعاونی شهر وروستا ودیگر موسسات دولتی و اتومبیلهایشان به آتش کشیده شد.

تظاهرات بزرگ تبریز در حالیکه صدای تیراندازی شدید از گوشه وکنار شهر بگوش میرسید تا ساعت مخابره خبر ـ ۱۴ ـ بشدت ادامه داشت وماموران فرمانداری نظامی برای متفرق کردن مردم وجلوگیری از آتش سوزیها تلاش میکردند.

امروز شهر تبریز یکپارچه تعطیل بود وبا توجه به تعطیل ترمینال بزرگ تبریز هیچ مسافری از این شهر خارج نمیشود.

هنوز تعداد شهدا ومجروحین تظاهرات عظیم مردم تبریز گزارش نشده است.

توضیح

دیروز عکس آقایان احمد میرفندرسکی وزیر امور خارجه ودکتر منوچهر رزم آرا وزیر کار جابجا چاپ شده بود که بدینوسیله توضیح داده میشود.

توضیح فرماندار نظامی تهران وحومه

امروز فرمانداری نظامی تهران وحومه اطلاع داد برابر بررسیهای انجام شده وگزارش کتبی فرمانده منطقه مربوطه خبر مندرج درستون سوم صفحه ۲ روزنامه اطلاعات مورخ ۱۳۵۷/۱۰/۱۷ مبنی براینکه چهار نفر هنگام خرید روزنامه با شلیک گلوله ماموران کشته شده اند ودر شرح خبر آمده است که از داخل اتوبوس سرویس نیروی زمینی شاهنشاهی به روی مردمیکه برای خرید روزنامه درچهار راه کوکاکولای فرح آباد ایستاده بودند آتش گشوده شد وچهار نفر کشته و۱۲ نفر مجروح شدند بهیچوجه صحت نداشته واعلام میدارد مناطق فرمانداری نظامی اتوبوس دراختیار نداشته واز کامیون وجیپ استفاده می نماید وتظاهرات چهارراه کوکاکولا بوسیله ماشین آب پاش متفرق واصولا تیراندازی نشده وفقط ۷ نفر دستگیر گردیده اند تظاهرکنندگان عکس جوانی را بنام عنایت اله سیلاخوری روی تعدادی شاخه گل گذاشته وپشت عکس نوشته شده بود عنایت اله سیلاخوری شهید دراول محرم درمورد تیراندازی از داخل اتوبوس ارتشی اولا اتوبوس متعلق به نیروی زمینی شاهنشاهی نبوده است ثانیا موضوع از طریق کلانتری تهران نو تحت بررسی است ودر تحقیقات محلی که بوسیله مامورین کلانتری مذکور درمحل آمده است مردم اظهار داشتند که ما از روزنامه ها خوانده ایم درستون چهارم صفحه ۲ روزنامه اطلاعات مورخ ۵۷/۱۰/۱۷ خبری درج شده است مبنی برامروز دراکثر خیابانهای تهران تظاهرات وتیراندازی بوده ودرشرح خبر آمده است که طبق خبرهائیکه آخر وقت امروزبما رسید درجریان تظاهرات امروز تهران براثر تیراندازی متراکم ماموران عده زیادی کشته ومجروح شده اند که آمار دقیق آن فردا باطلاع خواهد رسید. خبرفوق بهیچ وجه صحت نداشته و برابر گزارش فرماندهان مناطق تهران وحومه درتظاهرات پراکنده روز گذشته ۵۷/۱۰/۱۷ کسی کشته و مجروح نشده و فقط تعدادی دستگیر شده اند.

درستون سوم صفحه ۷روزنامه اطلاعات مورخ ۵۷/۱۰/۱۷ خبری زیر عنوان سه نوجوان درشهرری درآتش سوختن درج شده است و درشرح خبر امده است بعداز ساعت ۹ دیشب گروهی از مردم شهرری درخیابان ۲۴ متری دست به تظاهرات زدند و چند حلقه لاستیک را دروسط خیابان باتش کشیدند و دراین حادثه سه نوجوان که هویت آنان اعلام نشده است درآتش سوختند برابر اطلاع فرمانده منطقه شهرری خبرمذکور به هیچ وجه صحت ندارد و خبرنگار کیهان درشهرری (آقای دانش) نیز اشتباه درج شدن این خبررا تائید نموده است علیهذا خبرفوق قویا تکذیب میگردد خواهشمند است تکذیب خبرفوق را درهمان صفحه دراطلاعات امروز ۵۷/۱۰/۱۸ درج نمائید

دانشگاه صنعتی تهران چهارشنبه باز میشود

شورای دانشگاه صنعتی تهران اعلام کرد علیرغم همه تضییقاتی که در راه بازگشایی دانشگاهها وجود داشته و دارد. درهای دانشگاه صنعتی تهران را از روز ۴ شنبه بیست دیماه به روی استادان، دانشجویان و کارمندان آن دانشگاه می گشاید.

دکتر انواری رئیس دانشگاه صنعتی تهران در تاریخ دو دیماه به علت اعتراض به بسته بودن دانشگاه استعفای خود را تسلیم شورای دانشگاه نموده بود ولی شورا در دو نشست متوالی ضمن تائید اعتراض دکتر محمد علی انواری استعفای وی را نپذیرفت و او همچنان به عنوان رئیس انتخابی دانشگاه صنعتی تهران انجام وظیفه خواهد نمود.

تصمیم سازمان ملی دانشگاهیان

شورای نمایندگان سازمان ملی دانشگاهیان ایران (دانشگاهها و موسسات آموزشی عالی تهران) فردا صبح برای بازگشایی دانشگاهها و موسسات آموزش عالی تشکیل جلسه می‌دهد و در باره این مسئله تصمیم خواهد گرفت.

بیانیه استادان دانشگاه صنعتی

استادان دانشگاه صنعتی تهران در بیانیه‌ای، ضمن تائید ادامه مبارزات مردم ایران از تحصن استادان دانشگاه تهران پشتیبانی کردند متن بیانیه به این شرح است:

درود بی پایان بر ملت مبارز ایران و سلام بر استادان دلیر دانشگاه تهران، رژیم دست نشانده و ضد مردمی ایران که در ۵۰ سال اخیر با استفاده از کثیف ترین دسیسه ها به تاراج ثروت ملی مشغول بوده و در این راه از ریختن خون آزادیخواهان این مرز و بوم نیز شرم نداشته است اکنون آخرین روزهای حیات ننگین خود را سپری می‌نماید. این رژیم که خود قانون اساسی را لگد مال می‌کرده است اکنون که ملت مبارز ایران خواهان تغییر آن است مزورانه دم از حفاظت از قانون می‌زند غافل از آنکه ملت آگاه ایران این بار دیگر فریب وطن فروشان و استعمارگران را نخورده و تا در آغوش کشیدن شاهد پیروزی و محو استب

کسانی که از ۲۷ مرداد ۳۲ به ملت خیانت کرده‌اند مجازات میشوند

در زمان نخست وزیری مهندس شریف امامی، دکتر باهری وزیر دادگستری وقت از کانون وکلای دادگستری جهت محاکمه بلندپایگان سابق و اسبق کمک خواست. دکتر باهری دریک جلسه هیئت مدیره کانون وکلای دادگستری حضور یافت و نارسائیهای قوانین موجود را در باره محاکمه و مجازات بلند پایگان بیان کرد و از کانون وکلای دادگستری، تهیه طرحی را جهت محاکمه و مجازات بلندپایگان گذشته خواستار شد. هیئت مدیره کانون وکلای دادگستری پس از مداقه و بررسی از تهیه چنین طرحی در شرایط سیاسی آنروز صرفنظر کرد و محاکمه و مجازات بلندپایگان گذشته همچنان مورد بحث طبقات مختلف کشور قرار گرفت و در این زمینه اظهارنظرهای گوناگون بعمل آمد. در آن هنگام آقای صارم‌الدین صادق وزیری عضو هیئت مدیره کانون وکلای دادگستری که خود سالها قاضی بود، طرحی در ده ماده تهیه کرد و آنرا بصورت جزوه‌ای انتشار داد. صادق وزیری با ذکر مقدمه مفصلی در باره کودتای بیست و هشت مرداد و چگونگی غارت ثروت ملی ایرانیان بدست امپریالیستها و ایجاد اختناق داخلی وسیله هیئت حاکمه و عواملی که موجب نابسامانیهای امروز شده است در آن جزوه میافزاید:

طبق قوانین موجود مرور زمان تعقیب جنایات ده سال است (جز در مورد جرائمی که مجازات اعدام دارند که این مرور زمان ۱۵ سال میباشد) یعنی در حال حاضر فقط جنایاتی میتواند قابل تعقیب در دادسراهای عمومی باشد که از زمان ارتکاب آن ده سال بیشتر نگذشته باشد و بالنتیجه عاملین ومباشرین توطئه ضد ملی کودتای ۲۸ مرداد و تمام توطئه های متعاقب ان از جمله صحنه سازی مربوط به نقض قوانین ملی شدن نفت و سپردن منابع ثروت ما به کمپانیهای تاراجگر و دهها توطئه دیگر از جمله توطئه های ضد حکومت ملی بعنوان انقلاب شاه و ملت و غیره و کشتار ۱۵ خرداد و صدها قتل در زندانها و شکنجه گاهها و غیره از این نظر که جرایم انتسابی مشمول مرور زمان است قابل تعقیب نخواهد بود، و فقط اعلام جرمهائی میتواند در دادسراها و مراجع تعقیب طرح گردد که تاریخ ارتکاب آن جرایم مربوط به کمتر از دهسال قبل باشدو در این فرض نیز عاملین و آمرین و مباشرین در صورتی که نظامی باشند و بسبب وظیفه مرتکب این جرائم شده باشند در دادگاههای نظامی محاکمه خواهند شد یعنی تمام دژخیمان فرمانداری نظامی و رکن ۲ ستاد ارتش که مبارزان ضداستعمار را به بند کشیده و در تحت انواع شکنجه های ضد بشری قرار دادند و بسیاری از قهرمانان واقعی خلق را در زیر شکنجه کشتند سروکارشان فقط با دادگاههای نظامی خواهد بود و این در صورتی است که بزعم آقایان، رژیم «دموکرات» شود.

و صلاحیتهای عام دادگستری را بمحاکم عمومی اعاده دهد! بنابراین قبول نظریه این حضرات نتیجه دیگری جز این ندارد که فقط معدودی از غیر نظامیانی که در ده سال اخیر در معرض اتهام مفروض قرار میگیرند بدادگستری فرا خوانده شوند، آنهم معلوم نیست با کدام دلایل اثباتی؟! بطور خلاصه آب پاکی بروی سر همه جنایتکاران و توطئه گران ضد ملی بیست و شش سال اخیر ریخته میشود و حتی اگر قرار باشد مباشران و مسئولان کشتارهای اخیر نیز تعقیب شوند الزاما کماکان در دادگاههای نظامی محاکمه میشوند

کمیته تحقیق ملی پیشنهادی در طرح بمثابه یک ارگان زنده و مبارز در سراسر کشور باید مجدانه وارد عمل شود، در هر یک از استانها و شهرستانها و بخشها میتواند شعب یا دفاتری بوجود آورد تا کار افشاگری و جمع آوری دلایل سازمان یابد و متمرکز گردد. همه عناصر آگاه بعنوان ضابطین کمیته در سراسر کشور بکار جمع آوری دلایل و شناختن پایه های اصلی توطئه ها و عاملین جنایات خواهد پرداخت بدیهی است اینان مانند ضابطین رژیم از شکنجه و ترور و وحشت و سایر روشهای غیر انسانی و غیر دموکراتیک استفاده نخواهند کرد، اینان بمیان خلق خواهند رفت، درد دلها را با حوصله خواهند شنید، بدون اینکه کوچکترین دردسر یا مزاحمتی ایجاد کنند با خانواده های ستم دیده یا شاهدان و مطلعان بگفتگوی دوستانه خواهند پرداخت تا بتوانند راه تحقیق را بگشایند و با پی گیری جزئیات، همه قضایای مورد نظر را روشن کنند، در مواردی که لازم است و سروکارشان با دستگاههای دولتی یا بنگاههای خصوصی سازمان یافته است با قاطعیت عمل خواهد کرد و محال نخواهد داد که آثار و دلایل باقیمانده محو یا استتار گردد. اینجا است تفاوت ماهوی این قبیل تحقیقات ملی با تحقیقات رسمی مراجع سنتی قضائی که با صدور اخطار و احضار و تجدید وقت و غیره ماهها و سالها را بدون کوچکترین نتیجه تلف میکنند.

در طرحی که از نظر ملت ایران میگذرد ترکیب فعلی کمیته تحقیق ملی و دادگاه ملی با توجه با تشکل های نسبتا رسمی موجود که سازمانهای سیاسی نیستند ولی بهر حال در جبهه اوپوزیسیون قرار دارند، در نظر گرفته شده است. بدیهی است این ترکیب در صورتیکه سازمانهای صنفی و اتحادیه‌ای بوجود آیند که منعکس کننده تمایلات گروههای کثیرالعده تری باشند قابل تغییر است بنحوی که واقعا هم کمیته تحقیق و هم دادگاه ملی نماینده تمایلات گروه بندیهای اجتماعی در مجموع باشند.

در شرایط فعلی اجتماعی تدارک تشکیل کمیته تحقیق ملی بصورت پیشنهادی ضرورت عینی دارد، قصور در این زمینه نادیده گرفتن این ضرورت است که مبارزه در هر شرایط باید در تمام جوانب با قاطعیت علیه دشمن مشترک ادامه یابد.

کمیته تحقیق ملی بمثابه وسیله مطمئن جمع اوری دلایل وشناسائی کلیه متعدیان بحقوق عمومی و کلیه تبهکاران بیست وسی سال اخیر، واجد نهایت اهمیت است. این کمیته از نظر فنی جای دادسراهای عمومی را دریک دوران فوق العاده وبرای تهیه مقدمات رسیدگی به جرائم گروه کبیری خواهد گرفت، کمیته تحقیق ملی ارگان مقدماتی اجرای عدالت ملی است. کمیته مقدمات کار دادگاههای ملی را تدارک خواهد دید. اما درباره حمائیت و مشروعیت کمیته تحقیق ملی و دادگاه ملی حتی از نظر اصول حقوقی نیز صرفنظر از این اصل اساسی که کلیه قوای مملکت ناشی از ملت است و فود قضائیه نیز جزئی از این قواست اساسا، درعصر ما با توجه به مخاطراتی که از یک سو از طرف نظام های فاسیستی متوجه ملت ها و ازادیهای اساسی انسانها و بشریت درمجموع گردید و از سوی بشریت این اصل پذیرفته شد که فاسیسم نه تنها بعنوان یک افت بلکه بعنوان یک جنایت علیه بشریت تلقی گردد و از رشد و نمو و همچنین بروز آثار ان بهر صورت و درهر جا جلوگیری شود و با توجه باینکه درزمینه عدم رعایت اصل مرور زمان درمورد جنایات ضدبشری و فاسیستی میاقی از سوی سازمان ملل تصویب شده واجد مبانی حقوق مسلم و غیرقابل خدشه میباشد پس از پایان جنگ نیز تشکل دادگاههائی مانند دادگاه برتراند راسل و غیره بعنوان سنت های انسانی ارجمند نمایانگر این حقیقت شد که دیگر حتی مرزها و حاکمیت دولتها نیز نمیتواند مانع از حق قضاوت بشریت نسبت به تبهکاران و جنایتکاران باشد چه رسد بسایر اصول منع حقوقی. آنگاه با توجه باین اصول و سنت های مورد قبول و متبع بشریت ترقیخواه عصر ما چگونه ممکن است ملت ایران را باستناد پاره ای از اصول حقوق خصوصی از اعمال قسمتی از حق حاکمیت و ابراز اراده ملی درخصوص خائنین و تبهکاران که تمام روشهای فاشیستها را مورد استفاده قرار داده و با تکنیک مدرن تر، آن روشهای ضد بشری را نسبت بفرزندان ملت ایران اعمال میکردند محروم کرد؟!

گمان من اینست که این بررسی تا حدود زیادی روشنگر این واقعیت باشد که کمیته تحقیق ملی و دادگاه ملی یک دادگاه اختصاصی بمفهوم خاص قضائی نیست که درقبال دادگاههای عمومی علم شده باشد تا از این طریق بصلاحیت و شمول محاکم عمومی خدشه وارد گردد. کمیته تحقیق ملی و دادگاه ملی ارگان اجرائی عدالت ملی درشرایط خاص تاریخی میباشد و از نظر اصول منبع انسانی و حقوقی نیز کاملا قابل دفاع و قابل توجیه است مگر اینکه باشند کسانی که در فرمالیسم تا جائی جلو رفته باشند که بجای اینکه برای حاکمیت ملی واراده آزاد مردم اصالت قائل شوند بدون درنظر گرفتن این اصل که قوای مملکت ناشی از ملت است برای فالبهای حقوقی خاص آنچنان اصالت و اعتباری قائل شوند که این اصل را فدای آن فالبها کنند! بگذار این قبیل فرمالیستها دراوهام خود همچنان غوطه ور باشند.

(طرح تعقیب مقامات عالیرتبه کشوری و لشکری متعدیان بحقوق فردی و عمومی)

ماده ۱ ـ بمنظور تعقیب و مجازات کسانیکه در بیست و شش سال اخیر بمناسبت انجام وظایف خود و یا با استفاده از سمتی که داشته‌اند و یا بهر علت دیگر نسبت بآزادیهای اساسی ملت ایران و اصول قانون اساسی راجع بحاکمیت مردم و حقوق آحاد و افراد ملت یا دولت و یا موسسات دولتی ووابسته بدولت و یا شرکتهای دولتی وابسته بدولت و یا شهرداریها و یا موسسات مامور بخدمات عمومی و همچنین منابع طبیعی و اراضی موات یا اراضی ساحلی ومستحدثه بنحوی از انحاء مرتکب تعدی و تجاوز شده‌اند کمیته مرکب از پنج نفر از افراد مورد اعتماد عمومی بنام کمیته تحقیق ملی تشکیل میگردد.

تبصره ـ ابتدای بیست و شش سال مذکور در این ماده ۲۷ مرداد ماه ۱۳۳۲ میباشد.

ماده ۲ـ پنج نفر اعضاء کمیته تحقیق ملی از بین کسانیکه در بیست و شش سال اخیر مباشرت تصدی مقامات دولتی از قبیل وزارت و معاونت و مدیر کلی را نداشته و همچنین در مجالس مقننه و احزاب ملیون، مردم، ایران نوین، رستاخیز عضویت نداشته و بنحوی از انحاء با سازمانهای اطلاعاتی و امنیتی همکاری نداشته‌اند توسط مجامع ملی اتی الذکر انتخاب میگردند:

یکنفر بانتخاب کانون نویسندگان ایران ـ یکنفر بانتخاب جمعیت حقوق دانان ایران ـ یکنفر بانتخاب کانونهای معلمان در سراسر کشور ـ یکنفر بانتخاب شورای مرکزی دانشگاهیان ایران ـ یکنفر بانتخاب اتحادیه ملی اصناف بازار.

تبصره ـ در صورت فوت یا سلب قدرت کار کردن از یکی از اشخاص فوق شخص دیگری توسط مجامع مربوط بجای او انتخاب میگردد.

ماده ۳ـ کمیته تحقیق ملی بکلیه اعلامات واصله رسیدگی و عنداللاقتضا بازرس یا بازرسان مورد اعتماد خود را بهریک از دوایر و موسسات ووزارتخانه‌ها اعم از لشگری و کشوری و شرکتها و موسسات وابسته بدولت و شرکتها و موسسات بخش خصوصی و بانکها اعزام و تحقیقات مقدماتی لازم را به تشخیص خود معمول میدارد. وزارتخانه‌ها و موسسات دولتی ووابسته بدولت و شرکتها و موسسات مذکور در فوق مکلفند همکاری لازم را با بازرسان کمیته معمول دارند و مدارک و اطلاعات لازم را در اختیار آنان قرار دهند. خودداری از همکاری و عدم ارائه اسناد و مدارک ببازرسان و هرنوع کار شکنی در کار کمیته تحقیق مستوجب تعقیب کیفری در محاکم دادگستری بوده و مجازات مرتکب بحسب مورد از سه تا پنجسال حبس جنائی میباشد.

ماده ۴ـ هرکس که در معرض اتهام قرار گیرد هرگاه به تشخیص کمیته تحقیق ملی آزادی او منافی با جمع آوری دلایل اتهام باشد بدستور کمیته بازداشت ممنوع الملاقات میگردد و بطور کلی کلیه کسانیکه در معرض اتهام قرار میگیرند بدستور کمیته ممنوع الخروج از کشور میباشند.

ماده ۵ـ در صورتیکه کمیته تحقیق ملی دلایل و مستندات جمع اوری شده را کافی برای توجه اتهام و تعقیب فرد مورد اتهام بداند با صدور کیفر خواست او را بدادگاه ملی تسلیم میکند و پرونده را با کلیه اسناد و مدارک بدادگاه مذکور ارسال میدارد.

تبصره ـ دلایل اعم است از اسناد و مدارک کتبی و شهادت شهود و گزارش مطلعین و یا قرائن عقلی و منطقی.

ماده ۶ ـ دادستانی دادگاه ملی و یکی از قضات ووکلای شاغل یا بازنشسته دادگستری به انتخاب کمیته تحقیق ملی عهده دار خواهد بود.

ماده ۷ ـ دادگاه ملی مرکب از پنج نفر خواهد بود که بترتیب اتی الذکر انتخاب میشوند.

الف ـ دونفر از بین قضات ووکلای دادگستری اعم از شاغل وبازنشسته مشروط براینکه حداقل بیست وپنج سال سابقه قضاوت ووکالت داشته باشند بانتخاب اجلاسیه مرکب از هیئت مدیره کانون وکلا ومحاکم انتظامی وکلای مرکز ودادستان انتظامی کانون وکلای مرکز ورؤسای کمیسیونهای کانون وکلای مرکز ورؤسای کانونهای فارس وآذربایجان واستادان حقوق جزا وآئین دادرسی جزائی دردانشکده های حقوق کشور.

ب ـ یکنفر بانتخاب اجلاسیه مرکب از شورای مرکزی دانشگاهیان، و شورای معلمان سراسر کشور.

ج ـ یکنفر بانتخاب اتحادیه ملی اصناف بازار.

د ـ یک نفر بانتخاب اتحادیه های اصیل کارگری.

تبصره ـ کلیه شرایط ناظر باعضای کمیته تحقیق ملی درمورد اعضای دادگاه فوق العاده نیز لازم الرعایه است.

ماده ۸ ـ دادگاه ملی درجلسه علنی دادگاه که همواره تماشاچیان ونمایندگان مطبوعات داخل وخارج دران حق حضور خواهند داشت باتهامات متهمین رسیدگی میکند. مقررات قانون آئین دادرسی کیفری درمورد این محاکمات لازم الرعایه نیست ولی کلیه متهمین باید از حق دفاع بتمام وکمال برخوردار باشند.

ماده ۹ ـ دادگاه ملی درمواردی که متهمین دستور کشتن یا شکنجه اشخاص را داده اند ودرنتیجه این دستورات افرادی بقتل رسیده اند وهم چنین درمواردی که متهمین مباشرت درکشتار یا شکنجه منتهی بمرگ یا نقص عضو و یا نقص قوای روحی افراد شکنجه دیده که موجب سلب قدرت کار کردن از آنان شده داشته اند حکم از درجه اعدام ودرسایر موارد به تناسب حکم به حبس ابد وحبسهای طویل المده جنائی خواهد داد.

مصادره تمام یا قسمتی از اموال باقتضای مورد از مجازاتهای اصلی یا تبعی بوده ودرحکم دادگاه منظور خواهد گردید. احکام دادگاه ملی قطعی است محکومین دادگاه ملی مادام العمر از اشتغال بخدمات دولتی وعمومی محروم خواهند بود.

ماده ۱۰ ـ اعتبار اجرای این قانون تا زمانی است که کمیته تحقیق ملی تکلیف کلیه کسانیرا که درمعرض اتهام قرار داشته اند تعیین کند وخاتمه کار خود را رسما اعلام دارد.

آیت اله طالقانی گفتند:

استبداد بین دانشگاهیان وجامعه روحانیت فاصله‌می انداخت

آیت الله طالقانی به استادان دانشگاه تهران گفتند:

استبداد بین دانشگاهیان و جامعه روحانیت فاصله انداخت

حضرت آیت الله طالقانی دیروز به جمع استادان عضو سازمان ملی دانشگاهیان ایران (دانشگاه تهران) که در دبیرخانه دانشگاه متحصن شده اند رفتند.

حضرت آیت الله طالقانی به پرسش درباره وضع زندگی متحصنین پرداختند پس از تلاوت آیه‌ای از قران خطاب به استادان گفتند:

ما سالها است که با دانشگاه ارتباط داریم و از سال ۱۳۲۰ در بحوحه جنگ بین الملل دوم ما به فکر ارتباط جامعه روحانیت با دانشگاهیان بر آمده‌یم یکی از مشکلاتی که عوامل استبداد و استعمار برای ما پدید اورده بود این بود که سعی و کوشش داشت که بین این طبقه یعنی دانشگاهیان با جامعه روحانیت فاصله بیندازد. این نه تنها ایجاد فاصله بود بلکه ایجاد تضاد و دشمنی نیز بود. از عوامل ناراحتی هایی که در زندگی برای من ایجاد شد بخاطر مبارزه ای بود که ما برای از بین بردن این فاصله کردیم.

حضرت آیت الله طالقانی سپس درباره آیه‌ای که از قران تلاوت کرده بودند گفتند:

«اگر یک صفحه تاریخ قبل و بعد از اسلام را مطالعه کنیم خواهیم دید که چقدر فرق است بین حکومت قبل از اسلام و بعد از اسلام.

کتاب آسمانی ما هدف نبوت را در چند آیه بیان می کند.

برای تنویر افکار تا اخلاقیات، انسان باید از انگیزه های پست غرائز و خوهای ناپاک اکتسابی پاک شود.

از رشد فکری و علمی می گوئیم برای اینکه بهترین روشنگر هدفهای نهضت همه انبیاء بخصوص پیامبر عظیم الشان ما است.»

حضرت آیت الله طالقانی پس از تفسیر کامل آیه و روشن ساختن معنای لغت تزکیه در ان افزودند:

«اینهمه جنگها و خونها که ریخته شده است برای ایجاد یک اجتماع سالم است نه برای خوردن و ارضاء غرایز حیوانی، بلکه برای رشد فکری انسان و سیر او بسوی کمال و تکامل.

اگر مسائل اقتصادی را هم مطرح کرده اند برای اینستکه روابط اقتصادی سالم وسیله ای است برای رشد کامل انسانها در یک نیروی فشرده مستعد غیر متناهی به طرف کمال، یعنی کمال غیر متناهی که آنرا خدا مینامیم و همه قبول دارند. تنها اختلاف در لفظ است.

اول دانشگاهی و دانشگاه باید تصفیه شود و از هر چه از مسائل توارثی که بذرهای علم را در توده می خشکاند باید پاک شود»

حضرت آیت الله در جای دیگری از سخنرانی خود گفتند:

«دانشگاه بجای آنکه خانه علم باشد خانه دربار شده است. دزدهایبین المللی نه تنها ثروتهای ما را بردند بلکه علمهای ما را هم از بین جوانان ربودند.»

آیت الله طالقانی آنگاه به نحوه تدریس و فراگیری علم دانش در مدارس و حجره های نمناک قدیمی اشاره کردند که با نبودن شرایط لازم چه دانشمندانی را پرورش می دادند و سپس گفتند:

«در محیط های ناپاک انسان بهر حال آسوده می شود. دانشگاه را از آلودگیها پاک کنید. دانشگاهها باید یک نمونه اخلاق باشد و در روابط خود با انسانها نمونه‌ای از انسانیت و شرف باشد.

دانشگاه باید از عناصر خود فروش که علم و دانش را به ثمن بخش بخاطر مقام و پول می فروشند پاک شود. رژیم می خواهد همه چیز در اختیار او باشد. انسانها و حتی فکر انسانها.

حضرت آیت الله طالقانی در پایان خطاب به استادان متحصن گفتند: امیدوارم تحصن شما منشاء یک حرکت و مبدا یک تزکیه کامل در دانشگاه باشد، چشم امید ملت ایران به شما است. ما سعی می کنیم دانشگاه را تصفیه کنیم، عناصر مشکوک، خودفروش را طرد کنیم و برای اداره دانشگاه ها افراد سالم و پاک را انتخاب کنیم»

بیانیه قضات و کارکنان دادگستری

قضات و کارکنان دادگستری در اجتماع روز سیزدهم دی خود قطعنامه‌ای صادر کردند. در این قطعنامه قضات دادگستری اعلام کرده اند که با توجه به نقض مداوم حقوق فردی و اجتماعی طبقات مختلف مردم به وسیله عمال رژیم حاکم آنها عضوی از پیکر حق طلبانه ملت ایران به رهبری حضرت آیت الله العظمی امام خمینی می باشند و خواستار خاتمه دادن به هرنوع استعمار و دخالت خارجی و استبداد و خود کامگی داخلی هستند.

قضات و کارکنان دادگستری سپس به روان پاک شهدای راه آزادی درود فرستاده و اعلام کردند که هر نوع مصالحه و ائتلاف و سازش با رژیم ملی فعلی ایران که بهر کیفیت نقش بازدارنده داشته و مالا باعث تاخیر در پیروزی کامل مردم و انحراف از اهداف مقدس نهضت ملی مردم ایران می باشد محکوم است و مورد حمایت آنان نمی باشد.

«همبستگی»:

یکپارچگی کشور هرگز به پای امروز نرسیده است

نشریه «همبستگی» خبرنامه مشترک سازمان ملی دانشگاهیان، کانون نویسندگان و کمیته دفاع از حقوق زندانیان سیاسی ایران در آخرین شماره خود، تحت عنوان «لقمه های مرغ طوفان» پاسخی به پیام شاپور بختیار که از طریق رادیو تلویزیون پخش شد داده است. از این پاسخ آمده است که اگر دکتر بختیار به رعایت سنتهای پارلمانی پا بنداست و اگر پارلمان هنوز بایشان رای تمایل نداده است پس ایشان از جانب چه مقامی به حکم کدام قانون ماموریت یافته‌اند برای تشکیل کابینه اقدام کنند و برای مردم ایران پیام بفرستند.

نشریه همبستگی سپس در پاسخ به این سخن که خطر تجزیه مملکت را تهدید می کند نوشته است: در فضای ایران نور اتحاد و اتفاق مردم هرگز به روشنایی امروز ندرخشیده و استحکام و یکپارچگی کشور هرگز به پای امروز نرسیده است.

«همبستگی» همچنین به شرط گذاشتن دکتر بختیار برای آزادی زندانیان سیاسی اعتراض کرده و در جواب به سئوال او در باره شکاف افتادن در وحدت مذهب تشیع نوشته است: «فشردگی ووحدت کلام صفوف مذهب و روحانیت امروز ایران، همه جهانیان را متحیر ساخته است».

در پایان این مقاله آمده است بازماندگان همه کسانی که در سال های گذشته به شهادت رسیده اند از حمایت و اقدام و سپاس مردم ایران برخوردار خواهند بود

وزیر جدید بهداری:

میلیون ها تومان در وزارت بهداری غارت شده است

دکتر منوچهر رزم آراء وزیر جدید بهداری اعلام کرد: دراین وزارتخانه میلیون ها تومان از بیت المال مردم غارت شده است. و وزارت بهداری بخاطر اعمال مسئولان آن در سالهای اخیر غرق درفساد است. من به تلویزیون میروم و با حضور نمایندگان مطبوعات چگونگی چپاول و غارت گروهی متجاوز به بیت المال مردم را که دراین وزارتخانه بودند به آگاهی ملت شجاع ایران میرسانم.

رزم آراء افزود: غارتگران میلیاردها میلیارد خورده‌اند. برای خرید هواپیما وقایق موتوری برای اورژانس دریائی که اصلا وجود خارجی میلیون ها تومان پول سوءاستفاده کرده‌اند. من تمامی این فاسدین را تعقیب خواهم کرد.

وزیر بهداری گفت: برای نمونه غارتگران فقط برای خرید کامپیوتر بالای صدمیلیون تومان پرداخت کرده‌اند و به ۲۵۰ نفر کارشناسان امریکائی هرماه حدود ۱۰ میلیون تومان حقوق پرداخت میکرده‌اند.

درمورد دارو وزیر جدید بهداری گفت: دارو چون نان از مایحتاج مردم است ما برنامه‌ای داریم که براساس ان که دارو به قیمت خیلی ارزان به دست مردم برسد و دولت ما به التفاوت آنرا بدهد.

وزیر بهداری دیروز استعفاء شش تن از معاونان وزارت بهداری را پذیرفت ولی از دکتر حیدر قلی عمرانی معاون تامین اجتماعی خواست تا بهمکاری خود باو ادامه دهد وزیر بهداری همچنین بلادرنگ پس از حضور در وزارت بهداری، مدیرکل بهداری استان، مدیرعامل اورژانس و رئیس انستیتوپاستور را تغییر داد.

بانکهای المان غربی معاملات ریالی را متوقف کردند

فرانکفورت، یونایتدپرس ـ بانک های المان غربی در حدود یک ماه پیش معامله های ریالی ایران را متوقف کردند. دویچ بانک اعلام کرد که از روز ۵ دسامبر (۱۴ آذر) این معامله ها را متوقف کرده است.

بانک بازرگانی در سدن نیز اعلام کرد که چند هفته است که از قبول ریال ایران ـ خودداری کرده ـ گر چه در مواردی استثنائی برای سفارش های خرید یا فروش به معامله ریال مبادرت کرده است

تبدیل ریال به ارز

مطالب فوق مورد تائید مقامات رسمی بانکی کشور نیست. این مقامات می گویند قبلا نیز بانکهای خارجی معاملات ریالی نداشتند، که انرا متوقف سازند چون اصولا انتقال بیش از ۲۰ هزار ریال پول ایران بخارج از کشور ممنوع است.

این مقامات می گویند: قبل از تصمیمات اخیر دائر به محدودیت فروش ارز اندسته از مسافران ایرانی که بخارج سفر می کردند. اگر دفترچه حساب در گردش در ایران داشتند، میتوانستند با مراجعه به شعب بانکهای ایرانی در خارج از کشور مراجعه و ریال را تبدیل به ارز یا قیمت رسمی نمایند. ولی این تبدیل هم اکنون. با بر قراری محدودیت فروش ارز غیر بازرگانی امکان پذیر نیست.

آگهی تغییرات شرکت سهامی قند اصفهان سهامی عام ثبت شده بشماره ۲۴۳۵۲

طبق صورتجلسه مجمع عمومی عادی بطور فوق العاده مورخ ۵۷/۷/۲۰ آقایان علی اصغر ربانیان وعطاء اله یزدانی بسمت عضو اصلی هیئت مدیره بجای آقایان محمد هادی فامیلی وعبدالعلی عبدالهی که مستعفی گردیده بودند انتخاب شدند.

م الف ۲۰۳۹۹

مدیرکل ثبت شرکتها ومالکیت صنعتی یحیی مدنی

آگهی پرداخت بقیه سرمایه نقدی شرکت سهامی خاص وایدر ثبت شده بشماره ۳۱۴۵۵

بپشتیبانی صورتجلسه مورخ ۵۷/۶/۲۶ هیئت مدیره شرکت مزبور بقیه سرمایه نقدی شرکت بموجب گواهی شماره ۱۷۱۰ ـ ۵۷/۸/۷ بانک ایران وعرب پرداخت گردیده است.

م الف ۲۰۴۰۲

مدیرکل ثبت شرکتها ومالکیت صنعتی ـ یحیی مدنی

آگهی تصمیمات درشرکت مل تک سهامی خاص ثبت شده بشماره ۲۴۹۱۴

طبق صورتجلسه مجمع عمومی عادی مورخ ۱۳۵۷/۳/۲۸ شرکت مذکور تصمیمات زیراتخاذ گردید ۱ـ ترازنامه مربوط بعمل کرد سال ۱۳۵۶ منتهی به ۱۳۵۶/۱۲/۲۹ بتصویب رسیده است ۲ـ آقای ابراهیم منیعی بسمت بازرس اصلی وخانم آذر میدخت مومنی بسمت بازرس علی البدل برای مدت یکسال انتخاب گردیدند ۳ـ روزنامه اطلاعات جهت درج آگهی ها تعیین گردید.

مدیر کل ثبت شرکتها ومالکیت صنعتی ـ یحیی مدنی

آگهی تغییرات در شرکت حفاری سدایران (سهامی خاص)

ثبت شده بشماره ۱۷۰۱۴

طبق نامه مورخ ۱۳۵۷/۸/۳ پیوست صورتجلسه مجمع عمومی عادی سالیانه صاحبان سهام، منعقده در تاریخ بیست و یکم شهریورماه ۱۳۵۷ و صورتجلسه، هیئت مدیره شرکت مزبور منعقده درتاریخ اول مهرماه ۱۳۵۷، تغییرات زیر در شرکت صورت گرفت:

۱ـ ترازنامه و حساب سود و زیان سال مالی شرکت منتهی به ۳۰ ژوئن ۱۹۷۸، تصویب شد. ۲ـ جناب آقای دکتر جواد صدر و آقای ابوالفضل موتمن (از طرف، سهامداران طبقه ب) و آقایان آموس ال. کارتر و کارل اف. تورن (از طرف سهامداران، طبقه الف) برای مدت یکسال بسمت اعضای هیئت مدیره شرکت انتخاب شدند. جناب، آقای دکتر جواد صدر بسمت رئیس هیئت مدیره و آقای آموس ال. کارتر بسمت، نایب رئیس هیئت مدیره و آقای کارل اف. تورن بسمت مدیر عامل شرکت، انتخاب شدند. آقای مجتبی محمود دهقان به سمت قائم مقام مدیر عامل، شرکت انتخاب شد. ۳ـ دارندگان حق امضای شرکت بشرح زیر تعیین شدند: الف ـ کلیه قراردادها و مدارک تعهدآور شرکت و همچنین حساب بانکی شرکت نزد بانک بازرگانی ایران در تهران مشترکا بوسیله یکی از آقایان کارل اف تورن، (مدیرعامل) و یا آموس ال. کارتر (نایب رئیس هیئت مدیره) و یکی از آقایان، دکتر جوادصدر (رئیس هیئت مدیره) و ابوالفضل موتمن (عضو هیئت مدیره) و یا مجتبی محمود دهقان، (قائم مقام مدیرعامل) بامضاء خواهد رسید. ب ـ هریک از آقایان کارل اف. تورن، (مدیرعامل) و آموس ال. کارتر (نایب رئیس هیئت مدیره) اختیار امضاء مذکور، در بند الف را برای اداره حسابجاری شرکت نزد بانک بازرگانی ایران در تهران، به آقای تام ای. شورت و یا آقای اج. ای. ملون به مسئولیت خود واگذار نمودند. ج ـ برای حساب بانکی شرکت نزد بانک بازرگانی ایران در اهواز هیئت مدیره اختیار داد که دونفر از آقایان تام ای. شورت و پی. جی. پیترسون، فریدون فرشی، ویلیام اس. چادویک و یا یکی از آنها با یکی از آقایان ادابنگل، کینگ و یا روی فلامن و یا دی. ار. وایمپ مشترکا امضاء نمایند. د ـ برای حساب بانکی شرکت در دالاس هیئت مدیره اختیار دارد که، ۱ـ درمورد چکهائی، که مبلغ آنها یکهزار دلار باشد امضاء منحصر آقای بن گیل کلمنتس و، یا مهر نامبرده. ۲ـدرمورد چکهائی که مبلغ آنها بیش از یکهزار دلار باشد آقای بن گیل، کلمنتس و یکی از آقایان آموس ال کارتر، کارل اف. تورن، اسپنسر تیلور، و بی. جی هاویل مشترکا امضا نمایند. ۴ـ آقایان احمد جهرمی و احمد برومندی جزی، به ترتیب بسمت بازرس اصلی و علی البدل شرکت برای مدت یکسال انتخاب شدند. ۵ـ کلیه آگهی های مربوط به شرکت در روزنامه های اطلاعات و کیهان منتشر خواهد شد.

مدیر کل ثبت شرکتها و مالکیت صنعتی ـ یحیی مدنی

توضیح سازمان امنیت درباره کشف شکنجه گاه خیابان بهار

به جناب آقای نخست وزیر از سازمان اطلاعات و امنیت کشور

احتراما باستحضار میرساند:

در مصاحبه مطبوعاتی و رادیوتلویزیونی روز چهارشنبه ۵۷/۱۰/۱۳، ان جناب به گرامی بودن آزادی برای ملت ایران اشاره فرموده و متذکر گردیده اید که قانون اساسی کشور درباره مطبوعات و آزادی ان صراحت داشته و روزنامه‌ها بایستی نشر اکاذیب نکنند و حقایق را تحریف ننمایند. متاسفانه در روزنامه های عصر تهران که روز شنبه ۵۷/۱۰/۱۶ منتشر شده اند، مطالبی درج گردیده که کاملا عاری از حقیقت و کذب محض میباشند. برای روشن شدن موضوع مطالب مندرج در روزنامه‌ها را بشرح زیر باستحضار میرساند:

«در صفحه ۸ روزنامه کیهان و صفحه ۲ روزنامه اطلاعات درج گردیده که شکنجه‌گاه مخفی ساواک در تهران در خانه ای متعلق به یکنفر سرهنگ کارمند ساواک پس از زد و خوردهای خیابانی و باتش کشیدن ان خانه، کشف گردیده است و متذکر شده اند اینجا زمانی خانه تیمور بختیار رئیس وقت ساواک بوده که پس از فرار او در سال ۱۹۶۳، یک سرهنگ که «کارشناس شکنجه ساواک» بوده، در انجا مقیم شده است و از قول شاهدان عینی درج کرده اند که در این خانه مقدار زیادی لباسهای زنانه و مردانه که مملو از خون بود روبهم انباشته شده و چند تکه از استخوانهای قسمتهای مختلف بدن نیز دیده شده است و بعلاوه در انجا وسائلی برای کشیدن ناخنها و وارد کردن شوک الکتریکی و غیره وجود داشته است».

مطالب مزبور بدلایل زیر دروغ و کذب محض میباشند:

۱ ـ این خانه متعلق به سرهنگ بازنشسته علی زیبائی میباشد که از زمان تیمور بختیار افسر سازمان امنیت بوده و قریب ۱۰ سال است که از خدمت بازنشسته شده است و حتی در سالهای آخر ریاست تیمور بختیار، در ماموریتهای خارج از کشور بسر میبرده و اینک نیز بقرار اطلاع سالهاست که در کشور امریکا زندگی میکند.

۲ ـ ایجاد «شکنجه خانه» بفرض صحت، در قلب شهر و در یک خانه شخصی با موازین عقلی منطبق نیست.

۳ـ باز هم بفرض صحت، از عقل سلیم بدور است که فردی وسائل «شکنجه» را مدتی جنین مدید در خانه مسکونی خود نگاهداری نماید.

۴ ـ باز هم بفرض اینکه این خانه شکنجه گاه مخفی ساواک بوده باشد، سازمان اطلاعات و امنیت کشور میتوانست آنرا بلافاصله تعطیل و وسائل و ادوات شکنجه مورد ادعا را جمع اوری نماید.

تبدیل جنین خانه ای بصورت یک نمایشگاه و کشاندن مردم و خبرنگاران خارجی به تماشای ان در روزهای پیاپی از سوی افرادی صورت گرفته است که هدفشان مشوب کردن اذهان مردم، تضعیف روحیه ملی، صحنه سازی برای تحریک اشخاص به انقلاب و خونریزی و در نتیجه بهم زدن استقلال و تمامیت کشور بوده است.

توضیحا باستحضار میرساند که افسر مزبور در زمان تصدی خود در تدوین کتابی تحت عنوان «کمونیزم در ایران» شرکت داشته که در این کتاب منشت دشمنان استقلال این کشور باز شده است و اینک عناصر کمونیست، شتیبانان آنها و عوامل آشوب طلب خواسته اند با ایجاد چنین صحنه های مشمئز کننده، از وی و سازمان اطلاعات و امنیت کشور که یکی از اهداف ان مبارزه با کمونیزم در ایران بوده است، انتقامجوئی نمایند. برای روشن شدن افکار عموم و جلوگیری از هرج و مرج فکری مردم استدعا دارد مقرر فرمایند:

۱ ـ سریعا کمیسیونی از نمایندگان وزارت دادگستری، اداره دادرسی نیروهای مسلح شاهنشاهی و هر سازمان دیگری که تشخیص میدهند، باین موضوع دقیقا رسیدگی نماید.

۲ ـ با عنایت باینکه این صحنه سازیها کذب محض و تنها بمنظور تشویش افکار عمومی است، مقرر فرمایند موارد مندرج در این گزارش سریعا برابر قانون مطبوعات در روزنامه‌ها

تظاهرات، راه‌پیمائی و کشتار در شهرستانها

✽ تظاهرات در مراغه

تبریز ـ در جریان تظاهرات گسترده شهر مراغه که روز پنجشنبه هفته پیش صورت گرفت، سینما آسیا، سینما مهتاب، اداره منابع طبیعی و جنگلبانی چند شعبه بانک و خانه زن» این شهر، به آتش کشیده شد.

در پی این تظاهرات که به برخورد ماموران با مردم انجامید، یک زن و جوانی بنام رضا شکاری دانشجوی دانشگاه تهران، کشته شدند و ۴ نفر دیگر از تظاهر کنندگان مجروح گردیدند.

تظاهر کنندگان که علیه دکتر حبیب دادفر نماینده مردم مراغه در مجلس شورای ملی شعار میدادند، به سوی گورستان «گلشن زهرا» براه افتادند و با کندن گور پدر دکتر دادفر که چند سال پیش فوت شده بود، اسکلت مرده را از گور بیرون کشیدند و در گوشه‌ای از گورستان آتش زدند.

همچنین در تظاهراتی که در بخش بناب مراغه روی داد، بر اثر برخورد ماموران شهربانی با تظاهر کنندگان، سه نفر شهید شدند و ۵ نفر دیگر مجروح گردیدند.

✽ تظاهرات ۲۰ هزار نفری

شاه آباد غرب ـ دیروز ۲۰ هزار تن از مردم منطقه شاه آباد دست به راه پیمایی خیابانی زدند. این گروه که شعارهایی علیه رژیم میدادند در پی تیراندازی ماموران انتظامی متفرق شدند. در جریان این تیراندازیها ۳ نفر بنامهای: شیردل اسد (۲۵ ساله)، شاکر عباس پور (۲۰ ـ ساله) ورسول رضایی (۲۲ ساله) هدف گلوله قرار گرفتند وشدیدا مجروح شدند.

✽ راه پیمایی ۵۰ هزار نفری

اردبیل ـ دیروز بمناسبت هفتمین روز شهدای اردبیل، متجاوز از ۵۰ هزار تن از طبقات مختلف مردم بتدریج در خیابان شاهپور اردبیل اجتماع کردند ودر حالیکه پلاکاردهایی با عکسهای امام خمینی ودکتر علی شریعتی در دست داشتند به راه پیمایی پرداختند. تظاهر کنندگان که رفته رفته برتعدادشان افزوده میشد در چندین نقطه از خیابانهای شهر آتش روشن کردند. گفته میشود در تظاهرات شنبه گذشته اردبیل ۱۱ نفر بضرب گلوله ماموران شهید شده اند.

تظاهر کنندگان سپس در حالیکه شعارهای بختیار، بختیار، نوکر بی اختیار شاپور بختیار نوکر استعمار، میدادند به راه پیمائی پرداختند.

از دیروز کارکنان دادگستری اردبیل بعنوان اعتراض به کشتارهای هفته پیش این شهر، دست به اعتصاب دو روزه زدند.

✽ تظاهرات ۳۰ هزار نفری

گلپایگان ـ دیروز شهر گلپایگان شاهد یک تظاهرات ۳۰ هزار نفری بود. تظاهر کنندگان در حالیکه علیه رژیم شعار میدادند دست به یک راه پیمائی بزرگ زدند. از پانزدهم آبان ماه گذشته به اینسو در گلپایگان هر روز راه پیمائی وتظاهرات انجام میشود. بعد از عاشورا مامورین انتظامی بسوی تظاهر کنندگان شلیک کردند که در نتیجه ۲ نفر بنامهای حاج حسین اکرمی واحمد قاضی زاهدی شهید شدند وگزوه کثیری مجروح گردیدند. در پی این واقعه مامورین گارد وکوماندوها به شهر ریختند وشیشه مغازه هایی را که مزین به عکس امام خمینی بود شکستند وبا تهدید وارعاب از مردم خواستند تا به نفع رژیم شعار بدهند. مردم گلپایگان بهمین مناسبت از مجلسین شورا وسنا تقاضا دارند که به تجاوز علنی نیروهای انتظامی رسیدگی شود.

✽ حمله چماق بدستان

اراک ـ دیروز مراسم هفتمین روز شهادت محمدنبی، جوان ۲۳ ساله‌ای که در جریان حمله چماق بدستها به «سنجان» اراک کشته شد، در قریه آستانه منعقد گردید. شرکت کنندگان دراین مراسم پس از ختم جلسه هنگامیکه به اراک و سنجان باز می گشتند درمنطقه شازند مورد هجوم گروهی از چماق بدستان قرار گرفتند و زدوخوردی بین آنها درگرفت. درجریان این زدوخوردها گروهی از مخالفین و موافقین رژیم جراحاتی برداشتند. چماق بدستها که به گفته اهالی از حمایت مامورین ژاندارمری برخوردار بودند مینی بوس حامل تشییع کنندگان را منهدم کردند و چند اتومبیل دیگر را به آتش کشیدند.

خمین: ۱۰ کشته

✽ خمین ـ در تظاهرات دوماله اخیر مردم خمین ده نفر شهید و ۲۵ نفر مجروح شدند.

در آتش سوزیهای شهر خمین که همگی در یکروز و بدست گروهی چماق بدست انجام شد بانکها، دادگستری، آموزش و پرورش، کشاورزی، شهرداری، حزب رستاخیز، انبار تغذیه و دهها موسسه و سازمان دیگر آسیب دید.

روز پس از آتش سوزی نیروهای نظامی در سراسر شهر خمین مستقر شدند و درنتیجه زدوخورد آنها با مردم ۳ نفر شهید و ده نفر مجروح شدند.

بقیه قربانیان و مجروحین مربوط به روزهای دیگر هستند دیروز ـ یکشنبه ـ نیز تظاهرات آرامی با شرکت ۳۰ هزارنفر در شهر و روستاهای اطراف برپا شد.

نهاوند: ۴ کشته

✽ نهاوند ـ در تظاهرات اخیر مردم نهاوند که از یک هفته پیش به اوج خود رسید چهارنفر شهید و بیش از دویست نفر مجروح شدند درحالیکه شاهدان عینی تعداد کشته شدگان را بیشتر ازاین رقم میدانند

بازار نهاوند از یکماه پیش تعطیل است و صدای تیراندازی هر روز از نقاط مختلف شهر شنیده میشود

تظاهرات در مهاباد

✽ مهاباد ـ مردم هوشیار و بیدار مهاباد نیز چون دیگر مردمان ایران زمین طی روزهائی که روزنامه ها بعلت فشار اختناق و سانسور صدایشان و فریادشان منعکس نمیشد با مشتهای گره کرده، در صفوف فشرده و بازو به بازو چون سیل خروشانی در کوچه و بازار شهر به حرکت درآمدند و صدای حق طلبی و آزادیخواهی شان را در سطح کشور به گوش فردفرد ایرانیان رساندند و صدای دیگر هموطنان خود را دهان به دهان و از طریق اعلامیه های متعدد دیواری به گوش جان شنیدند.

تظاهرات بزرگ مهاباد اکثرا مسالمت‌آمیز بود و مردم با شعارهای مختلف برضد دولت نظامی و سازمانهای شناخته شده‌ای چون ساواک بانک اعتراضشان را بلند کردند.

در جریان تظاهرات مهاباد نیز چون بسیاری دیگر از شهرها و روستاهای کشورمان خون گروهی زن و مرد جوان نهال انقلاب را آبیاری کرد.

درنتیجه مراقبتهای کامل روحانیون و علماء بویژه حضرت آیت اله شیخ عزالدین امام جمعه و باتوجه به تظاهراتی که نسبت به شهرهای دیگر در ابعاد وسیعی انجام میشد خوشبختانه خسارات و خرابی زیاد نبود.

از سوی طبقات مختلف مردم شهر بویژه جوانان همه روزه اعلامیه های متعددی علیه ستمکاریها بر درودیوار نصبت میشود.

مردم بابربائی اجتماعات و مسافرت به شهرستانهای مختلف آذربایجان با شهدای دیگر مناطق همدردی و همدلی می کنند.

یک شورای ویژه امور شهر مهاباد را اداره می کند. از یکماه پیش طبق دستور آیت الله شیخ عزالدین امام جمعه مهاباد شورایی مرکب از نمایندگان طبقات مختلف مردم امور شهر را در ارتباط با زندگی مردم بعهده گرفته است. همچنین امور مربوط به تعطیلات و تظاهرات تحت نظر این شورا اداره می شود

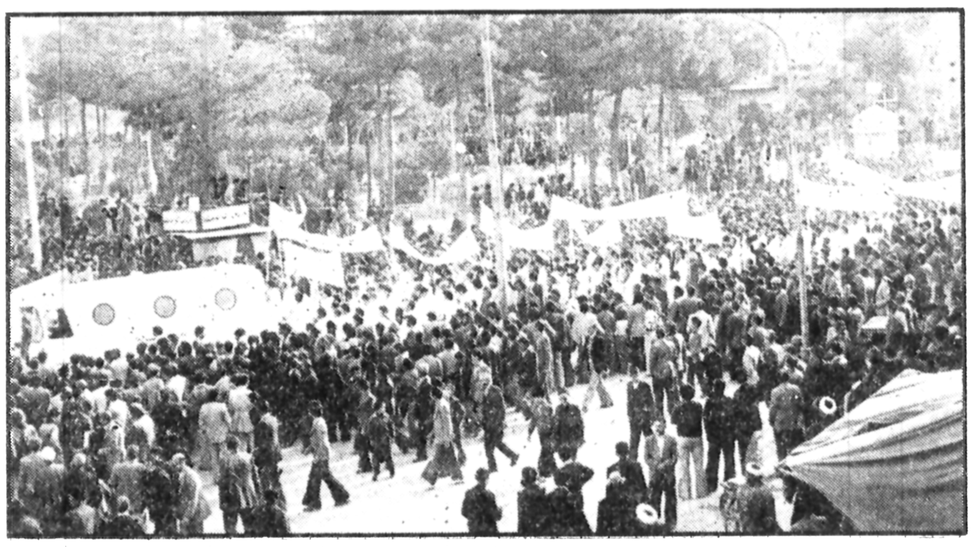

روز شنبه این هفته مردم متدین قم اقدام به یک راه پیمائی عظیم و شکوهمند کردند. عکس گروهی از راه پیمایان را نشان میدهد.

شاهرود: اجتماع زن ها

دیروز اجتماع عظیمی از زنان شاهرود در مسجد «مدرسه قلعه» این شهر برپا شد.

زنان شاهرود سپس در خیابانها به راه پیمایی آرام و دادن شعارهای مذهبی و سیاسی ضدرژیم پرداختند.

دراجتماع ۲۵ هزارنفری روز ۱۴ دیماه نیز مردم نام شهر شاهرود را به «امام شهر» تغییر دادند.

راه پیمایی فرهنگیان

کرمان ـ فرهنگیان شهرستان بم که به کرمان آمده بودند دیروز طی یک راه پیمایی به محل اداره آموزش و پرورش کرمان رفته و همبستگی خود را با فرهنگیان کرمان اعلام کردند. این گروه هنگام راه ـ پیمایی خود شعارهای: درود برخمینی و سلام بر شهیدان را می دادند. کلیه مغازه های شهر کرمان دیروز (۱۷ دی) باز بود.

آستانه اشرفیه: ۷ کشته

✽ رشت ـ در جریان تظاهرات روزهای دوشنبه و سه شنبه گذشته در آستانه اشرفیه ۷ نفر بوسیله مهاجمان شهید و گروهی مجروح شدند. مهاجمان کلیه اماکن آستانه را به آتش کشیدند ازجمله منزل آیت اله ضیائی نماینده آیت اله العظمی خمینی خسارات فراوانی دید و تنها بقعه امامزاده از تعرض آنها مصون ماند.

رودسر ۵ نفر کشته

رودسر ـ روز پنجم دیماه تظاهرات دامنه‌داری در شهر رودسر برپا شد و مردم جنازه جوانی بنام نعمت رئیسیان را که در تظاهرات هفته قبل کشته شده بود، روی دوش گرفتند و به گورستان «وادی» شهر بردند.

بهنگام بازگشت جمعیت، در خیابان «کاخ» ماموران بسوی مردم آتش گشودند و دوجوان بنامهای محمد هدایت بازرگانی و مهدی قاسمی کشته شدند.

جنازه دو شهید به مسجد «طالب زاده» برده شد و روز بعد جمعیت انبوهی در تشییع جنازه آنها شرکت کردند.

روز نهم دیماه که روز عزای ملی بود اعلام شده بود، تظاهرات دامنه‌داری برپا شد و براثر تیراندازی ماموران عده ای مجروح شدند و یک جوان بنام اصغر هاشم پور کشته شد.

همچنین جوان دیگری بنام «محمدرضا میهن پوراصلی» که با ضربات باتوم بشدت مجروح شده بود در تهران درگذشت.

۴ نفر را کشتند

✽ نجف آباد ـ دیشب در حومه شهر نجف آباد چهار نفر توسط گروهی ناشناس کشته شدند.

کنگاور ـ ۲۰ کشته و مجروح

کنگاور ـ ساعت ۱۲/۳۰ دقیقه بعدازظهر دیروز، ده هزارنفر از ساکنان کنگاور در خیابانهای این شهر راه پیمایی کردند.

این راه پیمایی که ابتدا صورت آرامی داشت در چهارراه «گرگوند» کنگاور با تیراندازی پلیس به سوی مردم بی سلاح رنگ خشونت بخود گرفت.

در تظاهرات خونین دیروز کنگاور چهارنفر شهید شدند و ۱۶ نفر بسختی آسیب دیدند.

سه نفر از کشته شدگان طیبه زمانی دانشجوی سال چهارم دانشگاه فردوسی مشهد، وجیهه ترابی دانش آموز سال اول نظری، محمود توسلی ۱۲ ساله بودند و چهارمین قربانی که یک زن بود، هنوز شناخته نشده است.

کشتار مردم

بهشهر ـ روز شنبه ۱۶ دی ماه جاری، در روستای «گزاز» بندرگز مجلس ترحیمی برای یکی از شهدای بندرگز و شهدای سایر شهرستانها برگزار شد و گروهی کثیری از مردم بهشهر، بندرگز و دیگر شهرهای دور و نزدیک مازندران دراین مجلس شرکت کردند.

پس از بازگشت مردم از مجلس ختم ماموران به سوی مردم آتش گشودند و عده ای کشته و مجروح شدند.

هنوز تعداد دقیق تلفات و مجروحان این واقعه، اعلام نشده است.

گزارش کمیته دفاع از حقوق زندانیان سیاسی:

درقزوین، مشهد، نهاوند و نجف‌آباد ماموران انتظامی جنایت کرده اند!

ساعت ۳ بعد از ظهر شنبه یک جلسه مصاحبه مطبوعاتی از طرف کمیته دفاع از حقوق زندانیان سیاسی و جمعیت حقوقدانان ایران و کمیته همبستگی دانشگاهیان با حضور خبرنگاران داخلی و خارجی در دفتر آقای هدایت الله متین دفتری تشکیل شد. در این جلسه نمایندگان استادان متحصن مطالب مفصلی پیرامون قتل کامران نجات اللهی استاد دانشگاه و چگونگی حمله ماموران انتظامی به محل متحصن استادان در وزارت علوم و آموزش عالی بیان کردند و استادان حاضر هر یک مشاهدات خود را شرح دادند.

دکتر تابش استاد دانشگاه علم و صنعت پیرامون قتل کامران نجات الهی گفت: من باتفاق وی و یک نفر دیگر در بالکن وزارت علوم ایستاده بودیم! خیابان کاملا خلوت بود. ناگهان صدای تیری شنیدیم و کامران نجات الهی مورد اصابت قرار گرفت و بلافاصله او را به بیمارستان رسانیدیم که متاسفانه در راه درگذشت. استادان حاضر نام یک سرهنگ شهربانی و دو نفر دیگر را ذکر کردند و آنان را مسبب قتل کامران نجات الهی معرفی کردند و افزودند دلایل و شواهدی نیز وجود دارد و بزودی علیه این اشخاص بدادسرای تهران اعلام جرم خواهد شد. ضمنا در باره ضرب و جرح سایر استادان متحصن و بازداشت آنان هر یک بترتیب مشاهدات خود را بیان کردند. در پایان این مصاحبه دکتر متین دفتری از طرف کمیته دفاع از حقوق زندانیان سیاسی و جمعیت حقوقدانان ایران گفت: حمله بوزارت علوم و ضرب و جرح استادان متحصن فوق العاده مهم است. این اقایان استاد دانشگاه هستند، وقتی با آنان چنین رفتاری شود معلوم است که با سایران چگونه رفتار خواهد شد. این تنها گوشه‌ای از جنایاتی است که ما در دو ماهه اخیر شاهد آن بوده ایم ما خواستار آن هستیم که دیگر این جنایات تکرار نشود و مسببین آن شدیدا مجازات شوند. با آنکه چند هفته است که از اعتصاب گذشته هنوز کسی سراغ آنان نرفته و در باره خواسته هایشان سئوال نکرده است.

در قزوین، مشهد، نهاوند، نجف آباد ماموران انتظامی مرتکب جنایاتی شده اند که ذکر آنها هر انسانی را بواقع متاثر میسازد. کمیته دفاع از حقوق زندانیان سیاسی و جمعیت حقوقدانان ایران خواستار آنست که زندانیان سیاسی و کلیه کسانی که اخیرا بطور گروهی بازداشت شده اند از زندانها آزاد شوند و اینگونه افراد از این پس طبقه بندی نشوند.

برخلاف آنچه تا کنون ادعا شده زندانیان سیاسی مقدمین علیه مملکت نبوده اند، بلکه مقدمین علیه ظلم و فساد بوده اند. پس کلیه پرونده های ساخته شده آنان از نظر ما مخدوش است و شعار ما آنستکه زندانیان سیاسی بدون قید و شرط از زندانها آزاد شوند.

توفان دراردبیل ۳ نفر را کشت

اردبیل ـ جمعه شب گذشته توفان سهمگینی دراردبیل و حومه وزیدن گرفت ویکی ازخانه های شهر را ویران کرد. در پی این حادثه مردی بنام قهرمان و ۲ فرزندش زیر آوار جان سپردند. توفان همچنین تعدادی از درختها و آنتهای تلویزیونها را از جا کند دکل تلویزیون اردبیل نیز سرنگون شد. براثر وقوع این توفان به برخی از خانه های شهر آسیبهایی رسید.

تصحیح میشود.

اهاوان ـ نام ناصر سعیدی سامانی ۱۷ ساله که درجریان تظاهرات شاه آباد (پیروزآباد) آبادان شهید شد درشماره پیروز ـ شنبه ـ روزنامه اطلاعات، اشتباها ناصر سلیمی و ۲۰ ساله نوشته شده بود که بدینوسیله تصحیح میشود.

بعنوان اعتراض به دخالت دولت در عزای ملی

اعتصاب در امل و چالوس شکست

آمل ـ دیروز به دلیل شرکت دولت بختیار در عزای عمومی، مغازه داران آمل از اعتصاب خودداری و مغازه های خود را باز کردند.

دعوت به اعتصاب عمومی دیروز (یکشنبه ۱۷ دی ۵۷) قبلا از طرف جبهه ملی اعلام شده بود اما چون متعاقب این دعوت، از طرف دولت نیز روز یکشنبه ۱۷ دی (دیروز) عزای عمومی اعلام شد، روحانیون آمل اعلام کردند که به عنوان اعتراض به دخالت دولت در مراسم، مغازه داران مغازه های خود را باز کنند و در عوض امروز دست به اعتصاب عمومی بزنند

بقرار اطلاع در چالوس هم بهمین ترتیب عمل شده و مغازه داران چالوس مغازه های خود را باز کرده اند.

اقدامات آیت الله خادمی برای آزادی زندانیان سیاسی

✽ اصفهان ـ پیش از ظهر دیروز (یکشنبه) درحیابان چهارباغ پائین اصفهان گروهی از جوانان درحالیکه پرچمی که روی آن نوشته بود: «پاسخ گلوله را با گلوله میدهیم» به راه پیمائی و تظاهرات پرداختند.

دیروز همچنین از سوی حضرت آیت اله حسین الموسوی خادمی درخواست آزادی ۵۶ زندانی سیاسی به فرمانداری نظامی اصفهان داده شد.

حضرت آیت اله خادمی هرروز با توجه به تعداد اسامی زندانیان بوسیله حاج مظاهری نماینده خود ده تا ۶۰ زندانی را از زندان فرمانداری نظامی آزاد می کنند.

گفته میشود دراصفهان هنوز پانصد زندانی سیاسی وجود دارد. دیروز محمودیان دبیر شورای ورزش استان اصفهان باتفاق اعضای دبیرخانه شورا با حضرت آیت الله موسوی الخادمی ملاقات کرد واز ایشان خواست امروز (دوشنبه) دراستادیوم باغ همایون (تختی) در اجتماع مردم حضور یابند.

آیت اله خادمی این دعوت را پذیرفتند.

نامه آیت‌الله خادمی درباره وقایع اسفهان

اصفهان ـ ایت‌الله موسوی خادمی طی نامه ای که خطاب به آیت‌الله العظمی شیرازی نوشته و به مشهد فرستادند وقایع اسفهان را شرح دادند.

دراین نامه آمده است:

از وضع اصفهان ونجف آباد چه بگویم؟

سپاهیان چنگیز که از هوا حمله نمیکردند. این بیشرمان از زمین و هوا حمله کردند. آنچنان به غارت و چپاول دست زدند و آنچنان به حریم مردان و زنان مسلمان تجاوزنمودند، آنچنان به کشتارهای جمعی پرداختند که زبان از بیانش عاجز است کار بی شرمی و وقاحت را به آنجا رساندند که انسانهای آزاده ای که برای اهدای خون به بیمارستان رفتند گلوله بستند.

راستی چه جنایات وحشتناکی بود. این اعمال درست پس از توبه دژخیمان آنهم از فضای بازسیاستشان صورت گرفت.

آنهم در چه زمان درست یکروز پس از عاشورای حسینی و همگام با بوقهای تبلیغاتی آنها در رادیو تلویزیون که از وفاداری به حریم مقدس امام حسین (ع) سرمست شده بودند و عجبا که از زمان شهادت امام حسین (ع) با یاران وفادار امام حسین (ع) چه کردند.

خدای بزرگ همه مسلمین را از شراین مفسدین نجات دهد. البته لازم به تذکر است که با توجه به جلوگیری های خشن و همه جانبه ای که از طرف عمال خائن رژیم انجام گرفت روزجمعه جلسه یادبود بنام شهیدان ازدست رفته همراه با یک راه پیمائی گسترده و عظیم انجام گرفت.

علمای کرمانشاه سرقتهای مسلحانه را محکوم کردند

کرمانشاه ـ اخیرا در کرمانشاه، عده ای شبانه بطور مسلح به خانه ها و مغازه های مردم دستبرد می زنند ادامه این وضع خواب و آسایش را از مردم سلب کرده و مردم در نگرانی عمیقی بسر می برند.

علما و روحانیان کرمانشاه ـ با انتشار اعلامیه ای ضمن نکوهش اینگونه توطئه های ضد مردمی، خواستار دستگیری این قبیل افراد و عوامل تجاوزگر شدند.

تبریز دیروز غرق ناآرامی و خشونت بود

تبریز ـ ـ از ساعت ۸ صبح دیروز مردم شهر تبریز، بخصوص جوانان در گروههای متعدد، در نقاط مختلف شهر دست به تظاهرات و راه پیمائی زدند. این تظاهرات که تا ساعت ۴ بعد از ظهر ادامه داشت خسارات سنگینی بر جا گذاشت در خیابانهای شهر تبریز چندین شعبه بانک موسسات دولتی، پاجه های فروش بلیت اتوبوسرانی و چند اتومبیل و وانت دولتی به آتش کشیده شد و تعدادی از موسسات دولتی بکلی منهدم شد. تظاهر کنندگان در مسیر خیابانهای فرح، شمس تبریزی، شاه، شهناز جنوبی، ۲۵ شهریور، لاله زار، خیام، قطران باستور، سرلک، نادری و منجم با ریختن زباله و چوب و آهن و آسفالت لاستیکهای فرسوده مانع از عبور خودروهای فرمانداری نظامی و آتش نشانی شدند. در این تظاهرات خانه بیسانهنگی، فروشگاه تعاونی شهر و روسنا در خیابان «فره آغاج» و شعبه بزرگ بانک ملی به آتش کشیده شد. در این تظاهرات دو نفر بر اثر اصابت گلوله ماموریت مجروح شدند که یکی از آنها عبدالعلی رشیدی نام دارد. بدنبال حوادث دیروز، فرمانداری نظامی ساعات ممنوعه شب را یکساعت افزایش داد و بدین ترتیب از دیشب ساعات منع رفت و آمد شبانه از ۸ شب تا ۶ صبح روز بعد تعیین شد.

حمله به باشگاه

دیروز همچنین عده ای از مردم در «سردرود» و «خسرو شاه» شب به تظاهرات و راه پیمائی زدند و طی آن به باشگاه ژاندارمری سردرود حمله کردند که در نتیجه مقابله با ماموران پاسگاه ژاندارمری و تیراندازی آنان یک نفر کشته و ۷ نفر مجروح شدند.

راه پیمائی بزرگ

حضرت آیت الله قاضی طباطبائی اظهار داشتند برای راه پیمائی بزرگ در روز دو شنبه (امروز) تصمیم قطعی گرفته شده است ولی اگر ماموران قول بدهند که قصد کشتار مردم را نداشته باشند، در این روز که برای عمومی اعلام شده است بدون اینکه دست به تخریب و آتش سوزی زده شود به راه پیمائی بزرگ خود اقدام خواهیم کرد. چون ما از تخریب و آتش زدن به شدت پرهیز می کنیم و این عمل را برای هر مسلمان منع می کنیم همانطوریکه راه پیمائی و تظاهرات بزرگ روزهای تاسوعا و عاشورا در تبریز نشاندهنده این وحدت ملی مردم شهر تبریز بود.

از طرف هیئت اعزامی امام خمینی

دستور آغاز کار پالایشگاهها داده شد

مواد نفتی تصفیه شده توسط خط لوله نفت از آبادان بتهران جریان یافته و انتظار میرود در این هفته نفت سفید و بنزین اتومبیل که در تهران و دیگر شهر های شمالی کشور بسیار کمیاب است تا اندازه‌ای تأمین شود. انتقال این مواد بتهران بدنبال انتشار بخشنامه مهندس مهدی بازرگان رئیس هیئت اعزامی به جنوب و آغاز کار خطوط انتقال لوله نفت بود. اکنون در تهران تنها در چند پمپ بنزین بنزین و نفت فروخته میشود و صاحبان اتومبیل و خریداران نفت باید دو تا سه روز در انتظار نوبت بایستند که احتمالا بتوانند ۳۰ تا ۴۰ لیتر نفت یا بنزین دریافت کنند.

دیروز هیئت اعزامی به جنوب پس از گفتگو با کارکنان پالایشگاه آبادان و صادر کردن سه اعلامیه جدید به گچساران و سپس به شیراز عزیمت کرد تا ترتیب آغاز تولید نفت خام را در گچساران و شروع بکار تصفیه نفت را در پالایشگاه شیراز بدهد. یک کارشناس امور نفتی میگفت این موضوع جالب است که مهندس بازرگان پس از ملی شدن صنعت نفت مأموریت داشت شیرهای نفت را در جنوب ببندد و حالا مأموریت یافته است که آنها را باز کند!

اعلامیه های دیروز مهندس بازرگان به شماره های ۳ و ۴ و ۵ مربوط است به بازگشت کارو حفاظت صنعت نفت به کار خود، و اجازه ارسال نفت کوره و دیگر مواد نفتی زائد بر مصرف از پالایشگاه آبادان به خارک، و آغاز به کار پالایشگاههای تبریز، شیراز، کرمانشاه، تهران و تأسیسات خطوط لوله در شهر ری، اعلامیه شماره ۳ بشرح زیر است.

هیئت اعزامی امام خمینی
بتاسیسات نفت جنوب
جهت تامین مصرف داخلی
۱۳۵۷/۱۰/۱۶

بسمه تعالی

ابلاغ شماره ۳

به کارمندان و کارگران محترم ادارات حفاظت صنعت نفت در سراسر کشور:

از آنجائیکه شرط اول پیام امام خمینی در مورد تامین نفت مصرف داخل کشور تحقق یافته است و قوای نظامی تاسیسات صنعت نفت را بر طبق گزارشهای واصله ترک کرده اند از کارکنان عزیز ادارات حفاظت و گارد حفاظتی دعوت میشود که به کار خود برگردند و با وسایل و امکاناتی که از طرف شرکت در اختیارشان قرار خواهد گرفت بیش از پیش به مراقبت و ادای وظیفه بپردازند.

همچنین برای نگاهداری ماشین الات و لوازم و احتراز از خسارتهای غیر قابل جبران احتمالی ماموریتی که در حداقل لازم با پیشنهاد مسئولان شرکت و به تصویب این هیئت ضروری باشد به سرکار خواهند رفت.

هیئت امام خمینی
مهدی بازرگان

آخرین اعلامیه یا «ابلاغیه» هیئت اعزامی بشرح زیراست:

ابلاغ شماره ۵

کارکنان محترم پالایشگاههای تبریز ـ شیراز ـ کرمانشاه ـ تهران و تأسیسات ری:

نظر باینکه شروط لازم پیام امام خمینی تحقق پذیرفته است و موضوع صدور نفت به خارج کشور در مورد پالایشگاههای فوق منتفی میباشد بدینوسیله از کارگران و کارمندان زحمتکش و محترم پالایشگاههای مذکورو خطوط لوله و تلمبه خانه های تغذیه کننده پالایشگاه شیراز دعوت میشود بمنظور تامین فرآورده های نفتی مورد مصرف داخلی در حداکثر ظرفیت با کمک و همکاری سندیکای مشترک کارکنان صنعت نفت ایران به سرکار خود باز گردند و وظائف محوله را با دقت و علاقمندی تمام انجام دهند.

چون تأمین احتیاجات اساسی مانند آب ـ برق بهداشت، ارتباطات حمل و نقل ـ امورکالا و همچنین نگاهداری و تعمیرات تعطیل بردار نمیباشد لازم است حداقل مسئولان مورد نیاز به کار مشغول شوند.

هیئت امام خمینی مهدی بازرگان

با صدور این ابلاغیه ها انتظار میرود که بزودی پالایشگاههای تهران، تبریز، شیراز و کرمانشاه کار تصفیه نفت را با ظرفیت کامل از سر بگیرند. مجموع ظرفیت تصفیه نفت در این پالایشگاهها حدود ۳۵۰ هزار بشکه در روز است و بقیه مصرف داخلی باید در پالایشگاه آبادان تأمین شود. در مورد پالایشگاه آبادان ظاهرا هنوز تصمیم قطعی گرفته نشده زیرا در بخشنامه ها بآن اشاره نشده است. احتمال میرود برای آغاز به کار پالایشگاه آبادان در انتظار باشند که بدانند بطور قطعی جقدر برای مصرف داخل کسری وجود دارد و همچنین تکلیف نفت کوره، که تمام منابع ذخیره را پر کرده است روشن گردد که برای تأمین مصرف مواد نفتی در ایران در ماههای زمستان باید حدود ۹۵۰ هزار بشکه نفت در روز تولید شود. یک مقام آگاه دینسب گفت برای شروع به کار و تصفیه کامل در پالاسگاه شیراز دست کم یک هفته و در پالایشگاههای تهران و تبریز دو تا چهار روز وقت لازم است بنا بر این ممکن است که هفته آینده این پالایشگاهها آغاز بکار نمایند.

بیماری حضرت آیت الله العظمی شریعتمداری

قم ـ خبرگزاری پارس پانا

سخنگوی حضرت آیت اله العظمی شریعتمداری امروز اعلام کرد که حال حضرت آیت اله که از دو ماه پیش دچار مختصر کسالتی هستند از دو روز پیش اندکی بدتر شده است. این سخنگو اعلام کرد که حضرت آیت الله شریعتمداری مدت ۲ روز است که دچار تب هستند و پزشکان بایشان توصیه کرده‌اند که بستر خود را ترک نگویند.

بیماری حضرت ایت اله العظمی شریعتمداری موجب شد که در تظاهراتی که امروز در جلوی خانه ایشان بر پا شد حضور نداشته باشند.

در تماسی که خبرنگار سیاسی اطلاعات با منزل مرجع عالیقدر تشیع داشت. سخنگوی حضرت آیت الله اظهار داشت ایشان بستری هستند و انشاءالله و بلطف ائمه طاهرین بزودی سلامت کامل را باز خواهند یافت.

پایان تحصن نمایندگان قزوین در مجلس

تحصن نمایندگان قزوین در مجلس شورایملی که بعنوان عتراض به وقایع اخیر این شهر از ششم دیماه صورت گرفته بود پایان یافت

دکتر موسی درودی و دکتر وکیل گیلانی نمایندگان قزوین از ششم دیماه بعنوان اعتراض به وقایع اخیر این شهر در مجلس متحصن شدند و روز بعد نیز سید باقر شادمان ـ نماینده دیگر قزوین به آنها پیوست تحصن این گروه با اعلام پی گیری رئیس مجلس شورایملی، امروز پایان یافت دکتر جواد سعید به متحصنان اعلام کرد: شخصا موضوع را پیگیری و نتیجه را متعاقبا اطلاع خواهد داد، به این جهت نمایندگان متحصن پس از تماس با روحانیون حوزه انتخابیه خود به تحصن پایان دادند.

بعنوان اعتراض به وضع بد زندان مشهد

زندانیان پتو و تخت های خود را آتش زدند

مشهد

بدنبال وضع نامناسب زندان مشهد، زندانیان پتو و تخت های خود را به آتش کشیدند.

چند تن از نمایندگان روحانیون و همچنین مسئولان آتش‌نشانی دراین مورد گفتند:

هیچگونه رسیدگی به وضع و حال زندانیان نمی شود. آنها پوشاک ندارند. درحال حاضر نان انها از طرف روحانیون و آب وسیله آتش نشانی به زندان فرستاده می شود. همچنین درپی نارضائی درزندان، زندانیان دیروز تعدادی پتو و تخت های خود را به آتش کشیدند، اما بچگونه حادثه جانی روی نداد. زندانیان درمدت کوتاهی خود آتش را خاموش کردند.

برای توجه مردم شریف تهران

دو سه روز است که ورقه‌هائی دست خط به دیوارهای حوالی خانه‌ام نصب و نوشته شده است:

«سرهنگ پهلوان عضو معروف و جانی ساواک»

و در ذیل آن آدرس منزل اینجانب که در تهران، پارس واقع شده ذکر گردیده است

بدینوسیله به اطلاع عموم میرساند:

اینجانب هیچگاه نظامی نبوده، هیچگاه در ساواک عضویت نداشته و هیچگاه با هیچ مرجع انتظامی و امنیتی وابستگی نداشته‌ام و این اعلام در هر محکمه ملی قابل رسیدگی و اثبات است.

این افترای رذیلانه به کسی نسبت داده میشود، که سالها مبارزه کرده و به همین جرم هفت سال عمر خود را در سیاه چال استبداد گذرانده و بسیاری از آلات شکنجه را که اکنون به معرض نمایش میگذارند و برای خیلی‌ها تازگی دارد، بربدن خود لمس کرده است.

من نمیدانم این افترا از کجا ناشی شده است:

از غرض شخصی و خصومت فلان کارمند دزد اخراج شده یا فلان صنفی متجاوزی که در برابر غارتگری او مقاومت شده است و یا از جانب ساواک، که برای گم کردن افراد خود چنین تدبیر کرده است که مبارزان شرافتمند، را در بین آنها جای دهد

بهرحال من از هر گروه یا فردی که چنین ادعائی دارد، دعوت میکنم که اطلاعات، دلائل و مدارک خود را در محضر، حضرت آیت الله شریعتمداری مرجع بزرگ تقلید، در محضر حضرت آیت الله طالقانی که بعلت مبارزات پیگیرشان، مورد احترام، و تعظیم و تائید هستند، در کانون وکلا، در جمعیت حقوق بشر، و یا هر مرجع ملی دیگری را که قبول دارند به قضاوت بگذارند.

من جانم را در گرو این قضاوت میگذارم، مشروط براینکه، اجازه داشته باشم در صورت عدم اثبات نام آنها، را بعنوان مفتری بسیار رذل کثیف در همین روزنامه چاپ کنم،

ننگ برکسانی که با این اعمال مبارزه اصیل ملت ایران را آلوده میسازند

علی پهلوان

بسم الله الرحمن الرحیم

همشهریان عزیز، مردم مسلمان ایران، در این روزها که مبارزات مردم قهرمان ایران باوج خود رسیده و برای نیل به مقصود از هیچگونه فداکاری و جانبازی دریغ و مضایقه نکرده اند و مخالفین را قدم بقدم به عقب رانده و با کوشش خستگی ناپذیر و با تحمل جمیع محرومیت‌ها میخواهند تمام فشارهای انباشته شده چندین ساله را ریشه کن سازند، در این موقعیت حساس باید از تمام فتنه‌ها و تکنیک‌های دشمن شناخت پیدا کرد و آنها را بلااثر گذاشت مردم باید بدانند تا زمانیکه دست اجانب بهر رنگ و لباس که هستندقطع نگردد امید برای رهائی این ملت از زیر یوغ استعمارگران و استثمارگران نخواهد بود

لذا لازم است که مردم متحد و یکپارچه و آگاهانه مبارزه ای را که شروع کرده اند تا پیروزی نهائی ادامه دهند چنانچه میدانند عمال اجانب در اکثر شهرهای ایران در هر شهری با کیفیت خاص و دلخواه دست به اعمال غیر انسانی زده و مردم را بخاک و خون کشیده و اموال آنها را به یغما برده اند منجمله در شهر مذهبی بروجرد که موطن شخصیت‌های علمی و مذهبی مانند علامه بحرالعلوم و مرحوم آیت الله بروجردی قدس سره الشریف که شناخته شده در تمام دنیا است.

مامورین مسلح که از ترس شناخته شدن ماسک بصورت زده بودند در روز دوشنبه ۵۷/۱۰/۱۱ چون سربازان مغول به خیابانها ریخته و با شکستن درهای مغازه‌ها و غارت اموال و ریختن در خیابان و آتش زدن آنها، دوران بربریت و توحش با این کیفیت که در هیچ ملتی حتی عقب افتاده ترین آنان نشانی از آن نیست تجدید کردند.

اینجانب با تمام کسانیکه در جریانات اخیر دچار خسارت و آسیب جانی گشته‌اند اظهار همدردی کرده و اینگونه اعمال ناشایست و قبیح را شدیدا محکوم مینمایم.

والسلام علی من اتبع الهدی

بروجرد ـ محمد بروجردی

۱۱ نفر در همایونشهر شهید شدند

باز هم گزارشهای منتشر نشده‌ای از حوادث ۲ ماهه اخیر چند شهر رسیده است که در زیر از نظر خوانندگان می گذرد

بانه: تیراندازی بسوی مردم

✱ بانه ـ گروه کثیری از اهالی بانه در خیابانهای این شهر دست به یک راه پیمائی مسالمت آمیز زدند.

در جریان راه پیمائی ماموران ژاندارمری پادگان بانه که بازرهپوش حمایت میشدند بسوی تظاهر کنندگان تیراندازی کردند که در نتیجه دو نفر باسامی احمد احمدی و رحمان خاتونی شهید شدند.

حمله ناگهانی ماموران ۵ مجروح نیز از خود باقی گذاشت که عبارتند از اکرم فیروزی، معصومه بسطامی، محمود احمدی، حسن سطحی و حسین رضائی ۱۲ ساله.

دیشب در شهر بانه شایع شد که در داخل پادگان بین افراد نظامی اختلاف و دو دستگی پیش امد که منجر به تیراندازی شدید شد.

گفته میشود در این ماجرا چند تن کشته و مجروح شده‌اند.

همایونشهر: ۱۱ شهید

✱ همایونشهر ـ در جریان تظاهرات دو ماه اخیر همایونشهر یازده نفر شهید و عده‌ای مجروح شدند.

اسامی شهدای همایونشهر بشرح زیر است:

سید محمود ابطحی ۱۹ ساله، محمد رضا صمدی ۲۳ ساله، مصطفی رجائی ۱۹ ساله، ناصر یحیائی ۱۸ ساله، ابوالقاسم عمومی ۲۵ ساله، مجید عرب ۲۲ ساله، عباس نوری ۱۳ ساله، غلامحسین کوهی ۲۲ ساله، محسن عباسیان ۱۲ ساله، گیوه‌چیان ۲۰ ساله و محمد علی جلالی ۲۲ ساله.

ضمنا در جریان راه پیمائی ۵۰ هزار نفری مردم همایونشهر در روز تاسوعا نام این شهر به «خمینی شهر» تبدیل شد و نام خیابانها نیز تغییر یافت.

چالوس: ۲ کشته

✱ چالوس ـ در تظاهرات روز پنجشنبه هفتم دیماه در شهر چالوس دو نفر باسامی سید ابوالقاسم رحمانی و احمد ایکانی ۳۵ ساله بر اثر خفگی ناشی از گاز اشک آور و اصابت گلوله شهید و هشت نفر نیز مجروح شدند.

در این تظاهرات به ساختمان شهرداری، دارائی و چند بانک خساراتی وارد شد.

دیروز بانک ملی چالوس برای پرداخت حقوق فرهنگیان باز بود.

به گفته رئیس شرکت نفت دیروز ـ شنبه ۱۶ دیماه ـ مردم علمده چند تانکر نفت را که از شاهی عازم چالوس بود متوقف و محموله انرا پس از تخلیه بین مردم توزیع کردند.

در شهر شایع است که بنزین و دیگر مواد سوختی شبها در اختیار افراد خاصی قرار می گیرد و افراد عادی ناچارند بنزین را لیتری دویست تا ۲۵۰ ریال از بازار سیاه تهیه کنند. از سوی بازاریان چند کامیون ارد در اختیار نانواها قرار گرفت. در شهر چالوس و روستاهای اطراف ان مردم «شب پا» انتخاب کرده‌اند.

مجازات سارق

✱ ایلام ـ علما و روحانیون ایلام یک سارق دستگیر شده را به ضربات شلاق در ملاء عام محکوم کردند.

چند شب پیش شخصی که بمنظور دزدی وارد شهر ایلام شده بود توسط گروه جوانان محلی «شاه آباد» دستگیر و تحویل علما و روحانیون شد. روحانیون در مسجد جامع این شهر پس از بازجوئی بعنوان حد شرعی سارق را به ۶۰ ضربه شلاق محکوم کردند.

محاکمه با حضور ده هزار نفر انجام شد و پس از انجام حد شرعی محکوم سوگند خورد که دیگر این عمل را تکرار نکند.

روحانیون نیز مبلغی پول که جمع اوری شده بود در اختیار وی قرار دادند.

✱ راه پیمایی زنان

مشهد ـ بدنبال دعوت حضرت آیت الله العظمی طباطبایی قمی برای راه پیمایی دیروز گروه زیادی از زنان مشهد بطور گروهی و ضمن دادن شعار و حمل پلاکارد به طرف منزل ایشان حرکت کردند. همچنین وانت هایی زنان را از روستاهای اطراف به مشهد اورده‌اند تا در این راه پیمایی شرکت کنند. از ساعت ۸ بامداد دیروز خود روهای نظامی حامل سربازان مسلح در خیابانهای مشهد به حرکت درامدند.

قلهک (۵۷/۱۰/۱۷)

صبح امروز خانه یکی از افراد ساواک واقع در قلهک کوچه «جم» وسیله مردم کشف گردید و آتش زده شد.

وسائل خانه به خیابان آورده و به آتش کشیده شد. همچنین دو قبضه اسلحه کلت وسیلهٔ مردم کشف گردید. مردم در مقابل خانه شروع به تظاهرات کردند و ماموران با شلیک تیرهای هوایی آنها را متفرق کردند.

تعطیل عمومی

✱ اهواز ـ در پی اعلام عزای عمومی از سوی جبهه ملی ایران دیروز (یکشنبه) شهر اهواز یکپارچه تعطیل بود و دهها هزار نفر زن و مرد در حالیکه تصاویری از حضرت آیت‌الله العظمی خمینی و شعارهای متعدد در دست داشتند به راه پیمائی پرداختند.

در چند نقطه که راه پیمائی با شعارهای تند همراه بود ماموران تیراندازی و از گاز اشک اور استفاده کردند.

تظاهرات ۲۰ هزار زن

✱ بیرجند ـ بیست هزار زن بیرجندی امروز در حالیکه شعارها و عکسهای متعددی از حضرت آیت اله العظمی خمینی با خود حمل می کردند با صفوف منظم از مقابل مسجد حضرت آیت اله آیتی به حرکت در آمدند و در خیابانها به راه پیمائی پرداختند.

این راه پیمائی بمناسبت روز ۱۷ دی انجام شد.

کارکنان نفت فقط از امام خمینی دستور می‌گیرند

آبادان ـ خبرنگار اطلاعات

درشرایط فعلی کارکنان نفت برای صدور نفت وهرنوع فعل وانفعال دراعتصابها فقط از امام خمینی دستور می گیرند.

اقای مهندس کتیرائی معاون هیات اعزامی امام خمینی با عنوان این مطلب گفت: سروع کار پالایشگاههای شیراز، تبریز، کرمانشاه، تهران وتاسیسات ری را تائید می کنیم.

وی همچنین گفت: دراین سفر با استاندار نظامی وسایر مسؤولان دولتی تماس گرفته شد. اگر حه دخالت آنان برای هیات ما زیانبار بوده است ولی به آنان اخطار تندی دادیم که درکارهای ما دخالت نکنند.

ماموریت ما موفقیت امیز بوده وکارهای امام خمینی پیشرفت داشته است. البته مشکلات زیاد وپیچیده است که مشغول حل انها هستیم.

یکی از این مسایل، موضوع نفت کوره پالایشگاه آبادان است زیرا از دوسال پیش نفت کوره پالایشگاه آبادان را خارجی ها خریداری نکرده اند وبهمین جهت مخازن اهواز وخارک پرشده ومقدار کمی در مخازن جا وجود دارد که اگر همین روزها مخازن نفت کوره پر شود، کار پالایشگاه آبادان مشکل خواهد شد. درنتیجه راه حلها را بررسی کردیم که مجبور شویم برای خالی کردن ذخائر نفت کوره انرا صادر کنیم. اگر چه درصورت اجبار وصدور نفت کوره، صدور ان مانند نفت نیست. البته مصارف داخلی نفت کوره درکرمانشاه، تهران وشیراز است. درحال حاضر مصرف نفت سفید درداخل بالغ بر ۹۰۰ هزار بشکه درروز است.

وی در مورد این شایعه که ارتش قبلا نفت وبنزین را احتکار کرده است گفت: این مساله هنوز برای ما روشن نیست واگر اطلاع دقیق پیدا کنیم قرارمان را لغو می کنیم.

هیات اعزامی امام خمینی همچنین طی اعلامیه‌ای خطاب به گارد محافظ تاسیسات صنعت نفت درآبادان از آنان خواست با توجه به خروج نظامی ها از پالایشگاه وسایر تاسیسات صنعت نفت، کارهای حفاظتی را بعهده بگیرند.

بعدازظهر دیروز همچنین حجت الاسلام هاشمی رفسنجانی دراجتماع کارکنان پالایشگاه آبادان سخن گفت.

کشت گندم در زمین «ساواک»

شیراز ـ خبرنگار اطلاعات

مردم فیروزآباد در زمین «ساواک» گندم کاشتند!

چندی پیش مردم فیروزآباد ساختمان سازمان اطلاعات امنیت دراین شهر حمله برده و با بولدوزر با خاک یکسان کردند اینک گفته می شود که گروهی از مردم با تراکتور زمین ساواک را شخم زده و دران گندم کاشتند.

کشتار وآتش سوزی درورامین

مسعود میرزائی

کارخانه قند ورامین ـ ۵۷/۱۰/۱۰ ـ روزدهم دی ماه ۵۷، جنازه شادروان حسن کریمی دبیر دبیرستان که توسط پاسبان واحدی به قتل رسیده بود درورامین تشییع شد. ماموران انتظامی باتشییع کنندگان جنازه درگیر شدند وبیش از ۲۸ نفر هدف گلوله قرار گرفتند که دونفر آنها به اسامی محمد شیرازی ومسعود میرزائی جان سپردند. بنابه گفته مردم بدنبال این حادثه گروهی ازافراد پلیس قسمتهائی ازشهر را به آتش کشیدند، شیشه مغازه هارا شکستند معلمین شهر را مورد آزار قرار دادند ودرنتیجه تمام مغازه ها تعطیل کردند گفته میشود تعداد کشته ومجروح شدگان این روز زیاد ترازرقم ذکر شده بوده است

جلوگیری از برگزاری مراسم روزجمعه ۱۵ دی ماه جاری، معلمان ودبیران دبیرستان «جلیل آباد» ورامین قصدداشتند برای تجلیل ازخاطره حسن کریمی راهنمای تعلیماتی مدرسه راهنمایی جلیل آباد، مجلس ترحیمی برگزار کنند، اما گروهی چماق بدست که از سوی درجه داران امادگاه ۵۰۱ ارتش حمایت میشدند، مانع از برگزاری مراسم ترحیم شدند.

علما و روحانیون قزوین اعلام کردند:

ماموران فرمانداری نظامی کمک مردم به اهالی قزوین را غارت می کنند

✱ قزوین ـ حوزه علمیه قزوین در اعلامیه‌ای که بامضای چندتن از روحانیون این شهر انتشار یافت مردم را به صرفه جوئی در مصرف مواد غذائی و ارزاق عمومی دعوت کرد واز آنها خواست از احتکار وگرانفروشی پرهیز کنند.

روحانیون قزوین دراین اعلامیه ضمن ستایش از مقاومت مردم در روزهای مصیبت بار اخیر واظهار همدردی باآنها گفته اند:

ـ لازم به تذکر است که قسمت مهمی از مواد ضروری انسانی اعم از خوراکی و غیر خوراکی توسط ماموران حکومت نظامی غارت شده وبه مصرف داخلی مراکز نظامی رسیده است.

از اهالی محترم قزوین و حومه تقاضا میشود به هروسیله ممکن باطلاع هموطنان عزیز برسانند که کمکهای ارسالی آنها از طرف ماموران ضبط وبطریق غیرصلاح مصرف میشود وبدست مستحقین نمیرسد. در پی حمله ماموران نظامی درشب دوازدهم دیماه به نقاط مختلف شهر شیشه های دکانهای واقع در مسیر خیابانهای شاه، پهلوی، سپه، سعدی ومولوی شکست، ده واحد بانک ملی، ۱۸ واحد بانک صادرات وبانک ایرانشهر و دوواحد بانک تهران وداریوش، دهها اتومبیل وپاساژ زاهدی به آتش کشیده شد.

در جریان وقایع شب دوازدهم دیماه علاوه برشهدا ومجروحین ۳۶ مورد سقط جنین نیز گزارش شد.

مهمانسرای خارجیان درمرداب به آتش کشیده شد

رشت

اهالی قریه نرگستان از توابع صومعه سرا، مهمانسرای خارجیان دراین قریه را به آتش کشیدند.

حدود ۶۰ نفر از اهالی، با حمله به اداره شکاربانی ونظارت برصید، مهمانسرای ۳ طبقه ای را که در داخل مرداب ساخته شده بود به آتش کشیدند. این مهمانسرا برای استفاده توریست های خارجی و اقامت شکارچیان ساخته شده ودارای امکانات رفاهی وتفریحی بود.

اهالی در چند مورد دیگر نیز با ماموران شکاربانی درگیرشده وچند بار به طور دسته جمعی برای صید به دریا رفته بودند که براثر برخورد بین مامورین واهالی چند نفر مجروح شدند. در موقع آتش سوزی ماموران فرارکرده بودند.

بزرگترین صرافی شیراز منفجر شد

بزرگترین صرافی شیراز منفجر شد

شیراز ـ خبرنگار اطلاعات

بزرگترین صرافی شیراز با بمب منفجر شد. این صرافی به ثروتمندترین مرد این شهر تعلق داشت.

حادثه در صرافی آقای رجبعلی هوایی در بازار وکیل روی داد. بیشتر معاملات بازار وسیله این شخص انجام می‌شد. همچنین در مدتی که بانکها تعطیل بود این صرافی به تنهایی معاملات شهر را صورت می‌داد.

نوع بمب به کار رفته دستی است وهنوز میزان خسارات مشخص نشده است.

دیشب همچنین وجود چند پیت بنزین در ۲ خانه در شهرک سعدی باعث آتش سوزی شد و ۴ نفر دراین میان مجروح شدند.

همچنین در چند خیابان شیراز تظاهراتی روی داد که با پرتاب گاز اشک‌آور وتیراندازی هوایی از سوی ماموران، تظاهر کنندگان متفرق شدند.

مراسم یادبود تختی دراصفهان

اصفهان ـ روز شنبه ـ گروه کثیری ازطبقات مختلف مردم درمسجد «حکیم» اصفهان اجتماع عظیمی برگزار کردند.

دراین اجتماع تنی چند از آیات عظام پیرامون وقایع اخیر سخنرانی کردند. دراجتماع دیروز مردم اصفهان برای بزرگداشت جهان پهلوان غلامرضاتختی استادیوم باب همایون این شهر را به نام غلامرضاتختی تغییر دادند.

دراجتماع دیروز اعلام شد ازاین پس اجتماع گروههای مردم بجای مسجد حکیم دراستادیوم ورزشی غلامرضاتختی تشکیل خواهد شد همچنین درمراسم دیروز مردم یاد «رضالالی» اولین شهید حوادث اخیر اصفهان را گرامی داشتند.

دراصفهان برای مبارزه با گرانفروشی، شرکت تعاونی اسلامی تشکیل ودرچندنقطه شهر مستقر شد. این شرکت مایحتاج عمومی را با قیمت نازل دراختیار مردم می گذارد.

دراصفهان مشکل نفت همچنان ادامه دارد.

نظر مهندس بازرگان درباره دولت بختیار

آبادان ـ دیشب خبرنگار اطلاعات در آبادان ـ نظر مهندس مهدی بازرگان را درمورد حکومت غیرنظامی شاپور بختیار پرسید و مهندس بازرگان گفت: من درمورد دولت بختیار هیچ نظری ندارم. من کوچکترین دخالتی درانتخاب ایشان یا برنامه هایشان نداشتم.

مهندس بازرگان درپاسخ این پرسش که آیا بنظر شما دولت بختیار در فرونشاندن بحران کنونی مملکت موفق خواهدبود یا نه؟ سکوت کرد.

مهندس مهدی بازرگان که در پایان نماز شب با کاظم نیلفروشان خبرنگار اطلاعات در آبادان گفت و گو میکرد، کاملا سرحال بود و خوشحال بنظر میرسید.

وی گفت که فردا (امروز) دوباره عازم اهواز خواهد شد تا به مسایل و نیازمندیهای نفتی رسیدگی کند.

پلیس، شهر تربت‌حیدریه را ترک کرد

تربت حیدریه ـ اداره امور شهر از روز سه نهم دی‌ماه جاری عملا دردست جوانان است و نیروهای انتظامی شهر را ترک کرده‌اند.

درواقعه روز نهم دی‌ماه ۹ تن از تظاهرکنندگان، بوسیله ماموران شهید شدند.

پلیس چون به کشتار مردم بیگناه، خشم همگان را برانگیخته بود، شهررا ترک کرد و ماموران نظامی به پادگان «منصوریه» پناه بردند.

گروهی از جوانان تربت حیدریه که برای حفاظت از شهر داوطلب شده‌اند، با راهنمایی آقایان حجت‌الاسلام سید محمد باقر طباطبایی و حجت‌الاسلام شیخ‌عبدالله امامی، حفاظت شهر را دوشها بعهده گرفته‌اند.

جوانان داوطلب همه شب طی برنامه منظم شده، درشهر پاسداری سرگرمند

رستوران «استخرشاه» دراتش سوخت

تبریز ـ خبرنگار اطلاعات

رستوران استخر شاه تبریز به آتش کشیده شد و بکلی سوخت این رستوران که دو طبقه بود و وسیله وزارت اطلاعات و جهانگردی اداره می شد، پس از ۵ ساعت آتش سوزی بکلی ویران شد.

پرونده ارتشبد نصیری و ابوالفتح آتابای دردادگستری

پس از ۷ سال، فاش شد که پرونده ارتشبد نصیری، رئیس سابق ساواک که با همدستی ابوالفتح آتابای با تهدید وارعاب قصد تخلیه یک روستای مسکونی را داشته اند، دردادگستری، مسکوت مانده است. روستای «ترکمن ده» نزدیک سرخه حصار تهران است وارتشبد نصیری و ابوالفتح آتابای قصد داشته اند با تخلیه روستا، زمین های آن منطقه را به بهانه آنکه باید ضمیمه شکارگاه اختصاصی شود، تصاحب کنند. این دو تن با استفاده از نفوذ و قدرت خود، ابتدا به ساکنان روستا اخطار کردند زمین های خود را ترک کنند ولی چون روستائیان قادرنبودند ملک آباء واجدادی خویش را رها کنند و بروند، متهمان دست به تهدید وارعاب روستائیان زدند وحتی یکی از جوانان روستا بدستور آنان به ضرب گلوله از پای درآمد. ادامه تهدیدها به کشتن احشام روستائیان انجامید و این کشتار تا از بین بردن مرغ ها و خروس های دهکده ادامه یافت درپرونده اتهامی ارتشبد نصیری و ابوالفتح آتابای آمده است که آنان مسیر آب قنات روستا را تغییر دادند و با کشیدن دیوارهای سیمانی دور قنات از یک روستای سرسبز، روستایی خشک و بی اب و علف ساختند. دراین پرونده همچنین ذکر شده است که دو تن متهمان شبانه ۳شیر درنده را درروستا، رها کردند تا روستائیان از وحشت، خانه و کاشانه خود را ترک کنند. پرونده اتهامی ارتشبد نصیری و ابوالفتح آتابای از طریق پاسگاه ژاندارمری تهران نو، تسلیم حسین هاشمی دادستان سابق تهران شد و امیدمی رود که به زودی به جریان افتد.

گزارش مفصل این پرونده را در مجله جوانان که فردا منتشر خواهد شد، بخوانید.

اعلامیه روحانیون تهران در باره عزای عمومی

دیروز جمعی از روحانیون تهران در باره عزای عمومی امروز اعلامیه‌ای منتشر کردند

دراین اعلامیه پس از اشاره به کشتارهای وحشیانه‌ایکه هفته گذشته در شهرهای مختلف انجام گرفت گفته شده است ما این فجایع هولناک را که بدست استبداد سیاه وپشتگرمی استعمار خونخوارجهانی انجام میشود محکوم میکنیم در اعلامیه پس از اشاره به رهبری امام خمینی خواستهای ملت ایران گفته شده است

ضمن تقدیر وتشکر از مبارزات آگاهانه همه قشرهای مردم یادآور می‌شود که در نحوه برخورد با مسایل از هرگونه رخنه دشمن جلوگیری نمایند ونگذارند روشهای غیرانسانی ومشمئز کننده ماموران بنام آنان تمام شود ونیز از هرنوع شایعه پردازی وجعل اخبار نادرست تصمیم گیریهای حساب نشده جلوگیری کنند تادر جریان پاک نهضت انحرافهای بوجود نیاید وهمچنین او سوءظن به هرکس ونوع ادرسهای بی اساس ومتهم کردن این و ان و اقدامات خودسرانه که به هرج ومرج می کشد یا تعرض اتباع خارجی مقیم ایران که بعنوان کارگر یا خبرنگار یا کارهای مشابه اینها به ایران آمده‌اند شدیدا خودداری کنند. ما با اتکاء به آگاهی وایمان مردم مبارز هوشیاری وتدبیر همه افراد سلحشور مسلمان اطمینان داریم که راه خود را تاپیروزی نهایی تعقیب خواهند کرد وبی شک یاران تلاشگر در راه خدامشمول هدایت ونصرت الهی خواهند بود

دراوج بیدادِ گرانی دردنیا

تاپ تورز
بهترین راه جهانگردی

ارزانتر از پارسال

هزینه‌های جاری درتمام سطوح بخصوص قیمت هتلها ، حتی تا صد در صد در سطح جهان سیر صعودی داشته است‌ولی بخاطر اینکه هموطنان عزیز ما بتوانند مانند گذشته از ارزانی گردشهای دسته جمعی استفاده نمایند ـ " تاپ تورز " در قیمت ۹ تور از تورهای نوروزی خود نسبت بسال گذشته هیچگونه تغییری نداده و آنها را ثابت نگهداشته است . مثلا تور ۱۴ روزه لندن در سال گذشته ۷۸۹۰۰ ریال بود و امسال نیز بهمین مبلغ عرضه میشود ـ همچنین تاپ‌تورز قیمت ۶ تور خود را هم کم کرده است : مانند تور سه هفته سه شهر که در سال گذشته ۹۸۸۰۰ ریال بود و امسال به ۸۹۶۰۰ ریال تعلیل داده شده است . " تاپ تورز " امیدوار است با جلوگیری از افزایش قیمت تورها توانسته باشد همچنان پاسخگوی استقبال علاقمندان به‌تورهای خود باشد . با تاکید به‌اینکه امسال نیز مانند گذشته کاملترین خدمات را ارائه میدهد و مسافران عزیز همچنان در بهترین هتلهای لوکس و درجه یک اقامت نموده و از خدمات ویژه بهترین مدیران تور برخوردار خواهند بود .

تورهای نوروزی ۱۳۵۸ تاپ تورز

نام تور	مدت تور	مسیر تور	تاریخ حرکت	قیمت تور
لندن	۱۴ روزه	لندن	از۲۵ اسفندتا ۲ فروردین ـ هرروز	ـ/۷۸۹۰۰ ریال
ایفل	۱۴ روزه	لندن ـ پاریس	از ۲۵اسفندتا ۲ فروردین ـ هر روز	ـ/۸۹۰۰۰ ریال
فرانسه	۱۴ روزه	پاریس ـ هامبورگ ـ لندن	از۲۵ اسفندتا ۲ فروردین ـ هر روز	ـ/۹۴۴۰۰ ریال
پالما	۱۴ روزه	بارسلون ـ پالما ـ رم	از۲۵ اسفندتا ۲فروردین ـ هر روز	ـ/۹۶۶۰۰ ریال
اتریش	۱۵ روزه	وین ـ آمستردام ـ لندن ـ رم	از ۲۵ اسفندتا ۲فروردین ـ هرروز	ـ/۹۸۶۰۰ ریال
جزایر قناری	۱۵ روزه	مادرید ـ لاس‌پالماس ـ بارسلون	از ۲۵ اسفند تا ۲ فروردین ـ هرروز	ـ/۹۸۶۲۰ ریال
بارسلون	۱۷ روزه	زوریخ ـ لندن ـ پاریس ـ بارسلون	از ۲۴ اسفند تا ۲ فروردین ـ هر روز	ـ/۹۹۵۰۰ ریال
ریویرا	۲۰ روزه	رم ـ لندن ـ پاریس ـ نیس ـ ژنو	از ۲۰ اسفندتا ۲ فروردین ـ هرروز	ـ/۱۰۹۵۰۰ریال
۳هفته ۳شهر	۲۱ روزه	رم ـ پاریس ـ لندن	از ۲۲ اسفند تا ۲ فروردین ـ هرروز	ـ/۸۹۶۰۰ ریال
آفریقای‌جنوبی	۱۸ روزه	نایروبی ـ کیپ‌تاون ـ دوربان ـ ژوهانسبورگ	روزهای ۲۱ـ۲۲ـ۲۸ـ۲۹ اسفند	ـ/۱۳۳۵۰۰ ریال
ارکیده	۱۴ روزه	بانکوک ـ پاتایا ـ توکیو ـ هنگ‌کنگ	از۲۴ اسفندتا۲ فروردین هر روز	ـ/۱۱۵۴۰۰ ریال
پارادایز	۱۶ روزه	بانکوک ـ سنگاپور ـ مانیل ـ هنگ‌کنگ	از۲۳ اسفند تا ۱ فروردین ـ هرروز	ـ/۹۶۲۰۰ ریال
استرالیا	۲۴ روزه	سنگاپور ـ پرت ـ آدلایده ـ ملبورن کانبرا ـ سیدنی ـ مانیل ـ هنگ‌کنگ	روزهای ۲۵ـ ۲۷ اسفند	ـ/۱۶۹۰۰۰ ریال
فوجی یاما	۲۰ روزه	بانکوک ـ سنگاپور ـ توکیو ـ کیوتو سئول ـ هنگ کنگ	از۲۲ اسفند تا ۲ فروردین ـ هرروز	ـ/۱۳۹۲۰۰ ریال
تاج محل	۲۶ روزه	دهلی ـ بانکوک ـ پاتایا ـ توکیو	روزهای۲۶ـ۲۸اسفند ۱ ـ ۳ فروردین	ـ/۱۵۶۵۰۰ ریال
بانکوک	۱۴ روزه	پاتایا ـ بانکوک	از۲۵ اسفند تا ۲ فروردین هر روز	ـ/۶۵۷۰۰ ریال
گلدن گیت	۲۱ روزه	نیویورک ـ میامی ـ مکزیکو ـ لوس‌آنجلس سانفرانسیسکو ـ لندن	از۲۲ اسفند تا ۲ فروردین ـ هرروز	ـ/۱۵۹۴۰۰ریال
لوس‌آنجلس	۱۹ روزه	لوس‌آنجلس ـ لندن	از۲۴ اسفند تا ۱ فروردین ـ هرروز	ـ/۱۱۹۰۰۰ریال
آمریکای‌جنوبی	۲۵ روزه	مکزیک ـ آکاپولکو ـ بوئنوس آیرس ـ ایگواسو ـ ریودوژانیرو ـ ژوهانسبورگ کیپ تاون	روزهای ۲۴ـ۲۶ـ۲۸ اسفند	ـ/۲۲۵۵۰۰ ریال
دور دنیا	۳۸ روزه	بانکوک ـ هنگ کنگ ـ توکیو ـ هونولولو سانفرانسیسکو ـ لاس‌وگاس ـ لوس‌آنجلس واشنگتن ـ نیویورک ـ لندن	۲۷ اسفند	ـ/۲۵۶۰۰۰ ریال

57.AE.15

برای دریافت برنامه کامل تورها و رزرو جا به

ایراکسپرس
خیابان ویلا شماره ۲۳
تلفن ۸۳۱۳۵۵، ۸۳۱۳۵۶، ۸۳۱۳۵۷

ایرانین اکسپرس
خیابان شاهرضا اول ویلا شماره ۱۴
تلفن ۹ ـ ۸۳۴۰۴۶

مهاجری وشرکاء
خیابان ویلا شماره ۵
تلفن ۸۲۴۰۷۴، ۸۳۱۰۸۱

و یا آژانس مسافرتی خودتان مراجعه فرمائید

گزارشی از همبستگی شکوهمند مردم با مطبوعات

بشکنی ای قلم، ای دست اگر...

موج هیجان وابراز احساسات پاک، از طرف طبقات مختلف مرده، نسبت به مطبوعات اعتصابی ونیز روزنامه ومجلات اطلاعات، همچنان ادامه دارد.

تلفن های هیأت تحریریه وسایر قسمت های اطلاعات، یک لحظه قطع نمی شود ومردم، از تهران ودیگر شهرها، حتی از شهرهای کوچک ودورافتاده، تلفنی، پیروزی مطبوعات، بویژه روزنامه اطلاعات ونویسندگان وخبرنگاران وکارگران آن را تبریک می گویند.

اهالی تهران، که از روز شنبه، نخستین روز انتشار اطلاعات پس از دوماه اعتصاب، دسته دسته به روزنامه می آمدند وهمبستگی خود را با نویسندگان اطلاعات، اعلام میداشتند، باردیگر از صبح دیروز، درگروههای چند نفری وگاه چند ده نفری به روزنامه آمدند تا رشته های پیوند خود را با برادران روزنامه نگارشان، محکم تر سازند.

علاوه برطبقات مختلف مردم، گروههایی از روزنامه نگاران، نویسندگان وخبرنگاران سایر روزنامه ها وواحدهای رسانه های گروهی نیز به اطلاعات آمدند وپیروزی دسته جمعی روزنامه نگاران را تبریک گفتند.

گلهای محبت ودوستی

نخستین گروه روزنامه نگاران، نویسندگان وخبرنگاران کیهان بودند که با خود، دسته گلی بزرگ از گلهای رنگارنگ وصدها باغ عطرآگین از گلهای محبت ودوستی آوردند.

از طرف نویسندگان کیهان، آقای نصرت الله نوحیان «نوح»، پیروزی مطبوعات را به همکاران اطلاعاتی خود تبریک گفت. وی، سخنان خود را با این بیت معروف مردمی آغاز کرد:

بشکنی، ای قلم، ای دست، اگر
پیچی از خدمت محرومان، سر..

وآنگاه گفت: این پیروزی، آسان بدست نیامده است. خون صدها ایرانی مبارز و۲۵ سال مبارزه بی امان، پشتوانه این پیروزی است.

آنگاه، منوچهر فاضل، دبیرسندیکای کارکنان اداری وسایل ارتباط جمعی که همراه بااعضاء هیات مدیره این سندیکا به اطلاعات آمده بود، دراین زمینه ونیز درباره همبستگی کارکنان اداری مطبوعات وکارگران چاپخانه، درجریان اعتصاب حق طلبانه وازادیخواهانه روزنامه نگاران سخن گفت.

بدنبال سخنانی که دوتن دیگر از نویسندگان کیهان ـ بزرگ پور جعفر وجلال سرفراز ـ درباره علل وریشه های اعتصاب روزنامه ها وچگونگی پیروزی آنان ایراد کردند، غلامحسین صالحیار، سردبیر اطلاعات درمیان ابراز احساسات پرشور حاضران گفت:

«دوستان، همرزمان، همسندیکائیان!

دراین لحظات حساس تاریخی وتاریخ ساز، که مطبوعات به پیروزی رسیده است، نباید فراموش کرد، که این پیروزی، نه فقط حاصل تلاش وپیکار نویسندگان وخبرنگاران، بلکه نتیجه مبارزه دسته جمعی ملت ماست. ملتی که بپا خاست، شهید وقربانی داد وخون شهدای خود را، پشتوانه وضامن پیروزی ملت درزمینه های مختلف قرارداد. پیروزی مطبوعات نیز از جمله پیروزیهایی است که بدینگونه فراچنگ آمده است. اما باید دانست که این فقط قدم اول پیروزی ماست. هنوز راه درازی درپیش داریم که باید با هوشیاری وبیداری طی کنیم. راه درازی که اگر غفلت کنیم، بعید نیست که باز به بیراهه بیفتد.

صالحیار افزود:

دوستان! بهوش باشید که دشمن درکمین است. دشمن ما و استقلال وآزادی ما، آسوده نخواهد نشست واز بکار بردن دسیسه ها وتوطئه هایش غفلت نخواهد کرد. بهوش باشید که با این دسیسه ها، میان ما تفرقه نیندازند وبا سوء استفاده از احساسات پاک شما، اختلاف نظرها ونفاوت سلیقه های مختصر را به اختلافات دامنه دار مبدل نسازند. وگرنه ناگهان بخود خواهیم آمد وخواهیم دید که این دسیسه ها باعث شده است تا روزنامه ها، باردیگر زیر شمشیر سانسور قرار گیرند».

تهنیت قضات

درمیان طبقات مختلف مردم که برای تبریک گفتن واعلام پیوند وهمبستگی خود به اطلاعات آمده بودند، طبقه قضات پاکدامن وشریف ووکلای دادگستری نیز بودند.

آقای نوعی تبریزی، رئیس شعبه ۶ دادگاه جنحه تهران، از طرف رؤسای دادگاهها وقضات دادگستری سخن گفت.

وی ضمن تأیید اعتصاب حق طلبانه مطبوعات وابراز شادمانی از پیروزی باشکوه روزنامه نگاران گفت:

«با این پیروزی، که خونهای شهدای ملت، ضامن وپشتیبان آن است، وظیفه شما روزنامه نگاران، سنگین تر شده است. مطبوعات که از ارکان اصلی مشروطیت ایران است، درطول هفتاد سال گذشته، هرگز چنان که باید وشاید، فرصت وامکان انجام وظایف ملی خود را نیافته است وهرگز، در هیچ دوره یی بطور کامل، از تیغ سانسور درامان نمانده است. اما اکنون که شما آزادی بدست آورده‌اید باید آنچه را که به خیر وصلاح ملت ومملکت است بنویسید. مردم را درجریان واقعیت ها بگذارید. ذهن مردم را نسبت به مسایل ووقایع پشت پرده روشن کنید وبخصوص مسئولان امور کشور وحتی رهبران اجتماعی وسیاسی را ازهرنوع لغزش وخطا برحذر دارید.

وی افزود: اخیرا دادستان تهران، اعلام کرده است که باید شکنجه گران ساواک دردادگاههای نظامی محاکمه شوند. ولی من، به عنوان یک قاضی، یک حقوقدان، یک قانون شناس ویک ایرانی آگاه به ذهن قانون می گویم: آیا صحیح است که با این سخنان، ما دادگاههای غیر قانونی اختصاصی را تأیید کنیم؟ مگر این دادگاههای اختصاصی وغیرقانونی نبودند که با چشم بسته وبدون شنیدن حرفهای متهم ومدافعات وکلای او، وحتی بدون مطالعه پرونده اش برای او محکومیتی را صادر می کردند که قبلا برایشان دیکته شده بود؟ مگر این دادگاهها همان دادگاههایی نیست که خود شکنجه گران ساواک آنها را اداره می کردند، آیا صحیح است که امروز محاکمه این گروه خون آشام را بدست خودشان بسپاریم تا هرنوع اعمال نفوذ واعمال نظری که خواستند بکنند؟

وی افزود: من به صدای بلند اعلام می کنم که این گروه، وتمام کسانی را که درسالهای گذشته نسبت به ملت مرتکب جنایت شده‌اند باید دردادگاههای ملی وقانونی ومردمی محاکمه شوند وقانون با آنها طرف باشد، نه یک مشت ماده وتبصره ساختگی که هیچکس از ماهیت آنها خبر ندارد».

حیثیت قلم

آقای علی کمالی، وکیل دادگستری نیز از طرف اعضای کانون وکلا به روزنامه آمده بود درباره پیروزی مطبوعات وحیثیت قلم سخن گفت وافزود: خداوند متعال، درقرآن کریم، به قلم وجوهر ونوشته سوگند یاد کرده است، واین خود نشان از ارزش والای قلم دارد. مرکبی که از قلم جاری است، با خونی که از تن مجاهدان شهید فرو می ریزد، همسنگ وهمشأن است، چرا که هردو، دریک راه، درراه حفظ حیثیت وشرف انسان، جاری میشوند.

سپس نمایندگان کارمندان وکارگران راه آهن سراسری به روزنامه اطلاعات آمدند وپیروزی مطبوعات را تبریک گفتند.

دسته های مختلف مردم، پی درپی با دسته های گل ولبخند های شادی سالن هیأت تحریریه اطلاعات را غرق درشور وهیجان می کردند.

پیوند معلم وروزنامه نگاران

نمایندگان جامعه معلمان کشور، که درطول مدت اعتصاب مطبوعات، همواره همبستگی وپیوند خود را با روزنامه نویسان اعلام وتایید وتاکید می کردند، پس از پایان اعتصاب مطبوعات، به روزنامه آمدند ونماینده آنان درمیان احساسات پرشور این بیانیه را قرائت کرد:

«درود بی پایان جامعه معلمان کشور به پیشگاه قائد اعظم وعظیم الشان ملت ایران حضرت آیت الله خمینی.. درود به ملت قهرمان ایران.. درود به روان شهدای آزادی...

ودرود وافتخار براهل قلم که با اعتصاب ومبارزه دلیرانه خود برگی زرین درتاریخ آزادیخواهی ملت ایران از خود باقی گذاشته وقلم را برسر نیزه مظفر ومنصور ساختند.

جامعه معلمان ایران تحقق یافتن ارمان مقدس سندیکای نویسندگان وخبرنگاران مبارز مطبوعات کشور را در لغو سانسور که با خون شهدای آزادی تضمین گردیده است واراده خلل ناپذیر ملت پشتیبان آن میباشد، از صمیم قلب به کلیه نویسندگان وخبرنگاران وارباب جراید ملی تبریک عرض نموده و سپاس خود را بپاس تحمل تمام فشار وتضییقات مادی و معنوی که حلقه برگوشان استبداد و چکمه پوشان استعمار براهل قلم روا داشتند تا آنان را باردیگر مانند دوران اختناق از مردم جداساخته وآزادی ملت را بسان گذشته پایمال اغراض و اهداف ضدانسانی خود نمایند ابراز میدارند.

معلمان کشور ضمن درخواست پیروزی وموفقیت روز افزون برای عموم زحمتکشان مطبوعات که برای اعتلای ایران عزیز وسرافرازی ملت آزاده آن کوشش وجدیت مینمایند، امیدوارند دراین لحظات سرنوشت ساز تحت هیچ شرایطی قلم را جز در خدمت خلق بکار نگیرند ودراین نبرد که مردم ماعلیه اهریمن استبداد و حکومت خودکامه آغاز نموده‌اند تا حصول پیروزی نهائی با آنان همگام باشند.

استادان دانشگاه پهلوی

همزمان با انتشار اطلاعات بدنبال اعتصاب دوماهه، در شهرستانها نیز گروههای مختلف مردم، با مراجعه به دفاتر سرپرستی ونمایندگی اطلاعات، همبستگی خود را با روزنامه نگاران اعلام داشتند.

از جمله با انتشار نخستین شماره اطلاعات شصت تن از استادان دانشکده ادبیات وعلوم دانشگاه پهلوی شیراز، نامه یی به نمایندگی اطلاعات در شیراز ارسال داشتند که طی آن نوشته شده است:

روزنامه محترم اطلاعات

مقاومت دلاورانه وپیروزمندانه مطبوعات و ارباب قلم و کارکنان رادیو تلویزیون ایران و کارکنان چاپخانه ها در برابر سانسور و تضییقات ضدملی و ضدانسانی دولت غیر قانونی نظامی را که مورد حمایت کامل تمامی ملت آزادیخواه مسلمان و مبارز ایران قرارگرفت، صمیمانه به فردفرد اعضای خانواده اطلاعات تبریک میگوییم و میدانیم که هریک از شما در این مدت با چه دشواریهای جانگزاو ازار دهنده‌ای روبرو بوده‌اید ولی حماسه مقاومت شما نه تنها صفحه‌یی درخشان در مبارزات مطبوعاتی ایران و جهان محسوب میشود بلکه پشتوانه مهمی در مبارزات آینده ملت ایران در دفاع از آزادیها وهدفهای مشخصی است که با نثار خون و فداکاریهای مادی ومعنوی فراوان بدست آمده و یادرحال وصول است وبهیچ وجه قابل عدول وسازش نیست و هیچ توطئه‌ای نمی تواند مسیر جنبش را منحرف سازد.

پایدار باد اتحاد صادقانه وراستین مطبوعات و ملت ایران.

«استادان دانشکده ادبیات و علوم دانشگاه ـ شیراز»

امضای ۶۰ تن از استادان

پیام آیت الله العظمی روحانی به کارکنان مطبوعات

این پیام تلفنی مرجع عالیقدر شیعیان حضرت آیته‌الله العظمی روحانی از بازداشتگاه قیطریه تهران توسط سخنگوی معظم له امروز در اختیار اطلاعات گذاشته شد

بسمه جلت اسمائه

مقاومت پرتوان و قهرمانیهای جامعه مطبوعات و کارکنان محترم آن که بعنوان پشتیبانی از خواسته های مشروع و قانونی مردم شریف مسلمان ایران در مسیر مبارزه با رژیم حاکم و تشکیل حکومت اسلامی است مورد تایید و مراتب قدردانی و تشکر عمیق ما را ابلاغ نموده و غیرقانونی بودن دولت جدید را اعلام و بمحض رفع ممنوعیت و امکان ملاقات با ملت رشید و مصمم ایران به مبارزات خویش تا سرنگونی رژیم دیکتاتوری و تشکیل حکومت اسلامی ادامه خواهم داد از خداوند تعالی نصرت مسلمین خصوصا پیروزی ملت ایران را مسئلت دارم فرج الله لمن الاسلام و المسلمین بیمنه و فضله و لطفه

توضیح پزشکپور درباره نخست وزیری

امروز محسن پزشکپور رهبر گروه پان ایرانیست در مجلس شورایملی طی یک گفتگوی تلفنی اعلام کرد: که وی ازسوی نمایندگان عضو حزب پان ایرانیست کاندیدای نخست وزیری نشده بلکه گروهی دیگر از نمایندگان مجلس شورایملی این موضوع را درجلسه اعلام نظر مشورتی برای تمایل نخست وزیری آقای شاپور بختیار مطرح کرده‌اند. و وی نیز درهمان جلسه اعلام کرد که داوطلب نخست وزیری نیست و نظر اقلیت درمورد رای تمایل همان بوده است که پیش از این درجراید اعلام گردید.

دولت پنجشنبه به مجلس معرفی می شود

آخر وقت امروز خبر رسید با اینکه هنوز دولت جدید شاپور بختیار به مجلس معرفی نشده وبرنامه دولت تقدیم نگردیده است. از روز گذشته چندتن از نمایندگان برای بحث دربرنامه دولت درمجلس بیتوته کرده اند.

دکتر جواد سعید رئیس مجلس شورایملی به نمایندگانی که درمجلس بیتوته کرده اند اعلام داشت وقتی می توانند برای بحث دربرنامه دولت حضور خود را درمجلس بیاورسی اعلام کنند که برنامه ای تقدیم شده باشد.

امروز همچنین گفته شد ممکن است دولت کابینه را روز پنجشنبه به مجلس معرفی کند، زیرا برنامه دولت تاکنون تدوین نشده است. بنابراین خبر دیگری که درصفحات همین شماره چاپ شد. وحاکی از احتمال معرفی کابینه درجلسه روز سه شنبه (فردا) دارد، تصحیح میشود.

سپاس بازاریان تهران

نمایندگان جامعه بازاریان تهران امروز در روزنامه اطلاعات حضور یافتند و مراتب سپاس بازاریان تهران را به حضرت والای ژیسکاردستن رئیس جمهوری فرانسه بمناسبت تمدید مدت اقامت حضرت آیت الله العظمی امام خمینی زعیم عالیقدر آزادیخواه ملت ایران ابراز داشتند.

تهنیت حضرت آیت الله وحیدی به نویسندگان وکارکنان مطبوعات

حضرت آیت الله وحیدی طی اطلاعیه ای پیروزی اهل قلم را درمبارزه با سانسور وخفقان به اهل قلم وملت ایران تبریک گفته اند.

آیت الله وحیدی دربیام خود ضمن اشاره به خفقان دوره دولت نظامی وحمله وهجوم به علما وخطبا واساتید وکشتار وظلم وجور آنها نوشته اند... ودراین بین مطبوعات مملکت ونویسندگان شریف هم حقا ایستادگی کامل نموده دربرابر مظالم دستگاه جبار وسانسور، رژیم فاسد استقامت نموده دست به اعتصاب زدند ونزدیک به دو ماه است که برای حفظ مرزهای آزادی قلم روی کاغذ نیاوردند. آفرین براین شهامت واحسن به این دلیری وشجاعت.

ایشان افزوده اند: جامعه روحانیت ضمن تشکر وتقدیر از عموم ملت ایران از هر صنف که بوده باشد ودراین نهضت مقدس اسلامی بهر نحوی قدم برداشته وتشریک مساعی نموده واز نویسندگان محترم مطبوعات که درپیشبرد واهداف نهضت سهم بسزائی دارند قدردانی نموده وازاین همت والا وجوانمردی شان سپاسگزاری می نمائیم وشروع بکار آنها را تهنیت گفته موفقیت همگی را درروشن کردن افکار عامه وپخش حقایق وخدمت به شرع اقدس وملت سنمدیده ایران از خداوند متعال مسئلت می نمائیم

پیام حضرت آیت‌الله کمره ای به اطلاعات

✱ حضرت آیت الله حاج میرزاخلیل کمره‌ئی در نامه‌ئی باطلاعات ضمن تهنیت برای پیروزی مطبوعات درمبارزات خود نوشته‌اند این خون بسیار ارزنده ملت مسلمان ایران است که به قلم نویسندگان مدافع حق و آزادی مدد میرساند پس برازنده است اینک که قلم آزادی خود را یافت خدمات و نام کنندگان را زنده کند. مابسهم خود از هر دو ـ قلم وخون ـ قدردانی می کنیم و بیازماندگان ارجمند و همه ملت مسلمان ایران نیز تسلیت میدهم و از پیشگاه خداوند متعال پیروزی مردم مسلمان ایران را دراحقاق حق مسلئت داریم.

پیام دکتر علی اصغر حاج سیدجوادی به کارکنان مطبوعات

دکتر علی اصغر حاج سیدجوادی، نویسنده و متفکر معروف و رهبر گروه همفکران جمیس پیام زیر را برای نویسندگان و روزنامه نگاران فرستاد.

✱✱✱

برادران، آنچه که از گذشته درزمینه برداشتهای روزنامه نویسی داشتید، فراموش کنید

مردم ایران شمارا درمسیر بزرگترین آموزش تجربی قلمزنی و تعهد آن قرار داد.

این آموزش چیزی جز شجاعت و صداقت و اعتقاد و ایثار نیست ایستت راه ما، راه کسانی که قلم برمی گیرند. اگر دراین مسیر نیستیم، محکوم به زوالیم

افتخارات ملی تهنیت مدیر روزنامه

جلال غنی زاده مدیر روزنامه افتخارات ملی حیات آذربایجان و عضو جبهه ملی ایران طی نامه ای به روزنامه اطلاعات انتشار مجدد روزنامه را به کارکنان آن تهنیت گفته و نوشته است ... شما با فرار گرفتن در صف اول مبارزین و مجاهدین ملت زنده و شرافتمند ایران به تعهدهائی که در مقابل ملت نموده بودید با تحمل هر نوع مشکلات و زیانهای مادی و معنوی و صدمات جانی و روانی صادقانه تحمل نمودید و شرافت والای نویسندگی و دفاع از حق و حقیقت را به نحو احسن محفوظ و انجام دادید...

برای یک عایق‌کاری مطمئن، مقاوم، سبک‌وزن بطور سرد و بدون کندن عایق قبلی فقط باشرکت تهران ایزولاسیون

تماس حاصل فرمائید ضمنا ماده پلاستیک کت برای گرفتن ترک‌خوردگیها و شکافهای کلی و جزئی بام دراختیار شما قرار خواهد گرفت.

خیابان کورش‌کبیر ـ سیدخندان مقابل تعمیرگاه بامو تلفن ۲۳۰۳۰۴ ـ ۲۳۷۶۸۵

به آذین را آزاد کنید

کانون نویسندگان ایران در آگاهینامه شماره ۱۰ خود باردیگر خواستار آزادی محمود اعتمادزاده (م. ا. به آذین) نویسنده و مترجم معروف ایرانی که ماههاست در بازداشت بسر می برد شده است در این دفتر تنی چند از شاعران و نویسندگان معروف ایران وابسته به کانون نویسندگان ایران در باره به آذین، کارهای ادبی و فعالیت های اجتماعی او مطالبی نگاشته‌اند و خواستار آزادی او شده‌اند.

فریدون تنکابنی می نویسد: «ما آزادی به آذین را از دولت تقاضا نمی کنیم همچنانکه آزادی هیچیک از زندانیان سیاسی خود را از دولت تقاضا نکردیم ما از مردم بیدار و هشیار ایران میخواهیم که با فشار خود بر حکومت و با اعتراض یکپارچه و مداوم، به آذین را از زندان آزاد کنند همچنانکه دیگر زندانیان سیاسی خود را آزاد کردند آزاد خواهند کرد»

تنکابنی اضافه می کند: اکنون به آذین به زندان قصر منتقل شده است و مدت چند هفته به این برنامه که به آذین در حال بازجوئی دست به خانواده او اجازه ملاقات ندادند این مدت را بخاطر شدت یافتن بیماری قلبی و خونریزی معده به آذین ابتدا در بهداری کمیته و سپس در بیمارستان شهربانی بستری بوده است جمال میرصادقی داستان نویس در باره به آذین می نویسد:

بنظر من اهانتی بزرگ به اندیشه و عصیلت انسانی است که چنین فردی در بند باشد، حکومتی که نتواند وجود چنین مردانی را تحمل کند و آنها را به بند بکشد حکومتی قابل احترام و صالح نیست.

سیاوش کسرائی (شاعر) می نویسد:

حرکت، این همه به آذین است در نگارش، ترجمه و در سایر بوینهای اجتماعی، بدین سبب کارنامه حیات سراسر تلاش او از کونس و ستیز و راهیابی قهرمانانش جدا نیست و همچنین از گزیده هایش از انار دیگران که با قلم او باز آفریده می شوند.

دکتر سیمین دانشور (قصه نویس) می نویسد.

با عقاید سیاسی به آذین موافق نیستم اما انقدر بردباری دارم که حرفس را در این باره بشنوم و من هم حرف خود را خواهم زد و دمکراسی جزاین نیست و از تعاطی افکار و برخورد اندیشه‌ها قلب نحیب و داغدار ملت ایران که اینک تند میزند، راه درست عقل را گواهی خواهد داد فعلا صدای قلبها را با گلوله خاموش می کنند و صدای عقلها را در چهار دیواری زندان، آزادی به آذین را مصرانه خواهانیم

محمد علی سپانلو (شاعر) می نویسد:

او نویسنده‌ای است با تقوای اخلاقی نمونه که در برخورد با منطق سیاست شاید دچار تناقضها شود من خود منتظرم به آذین از جنگ سیاسی صداقت شخصی و جسابگری سیاسی سر بلند بیرون آید در آن صورت باز هم از او خواهم آموخت.

محمود دولت آبادی (نویسنده):

بارداشت به آذین بمثابه در بند کشیدن یکی از اندامهای فرهنگ ما تلقی می شود و نه تنها نگارنده که جامعه فرهنگی ایران یکصدا آزادی محمود اعتماراده (م . ا. به آذین) را طلب می کنند.

۱۲۴تن از نویسندگان و خبرنگاران مطبوعات و هنرمندان ایران ضمن اعتراض به باز داشت غیر قانونی به آذین آزادی فوری این مترجم و نویسنده را به سبب به مخاطره افتادن جدی سلامت وی به ملاحظه بیماری قلبی و خونریزی شدید معده خواستار شده‌اند.

بدستور امام خمینی

نفت رایگان، مرغ، تخم مرغ و گوشت ارزان درتهران توزیع می شود

امروز کسب اطلاع شد که در خیابانهای جنوبی تهران ومحلات فقیرنشین اطراف تهران، از سوی امام خمینی، مایحتاج ضروری مردم بطور رایگان یا با نازلترین بهادر اختیار مردم گذاشته می شود.

تانکرهای نفتکش از چند روز پیش که کمبود نفت در تهران بچشم می‌خورد، در خیابانهای جنوبی شهر، بطور رایگان نفت توزیع می کند. همچنین مرغ، تخم مرغ وگوشت، نیز بوسیله وانت بارها در نقاط مختلف محلات فقیرنشین در حالیکه تابلوهای بزرگ براطراف وانت نصب شده که برآن ها نوشته شده است بفرموده امام خمینی مایحتاج مردم ارزان فروخته می‌شود به فروش ارزاق عمومی مبادرت می‌ورزند دراین فروشگاههای سیار تخم مرغ هرکیلو ۹۰ ریال مرغ هر کیلو ۱۰۵ ریال وگوشت گوسفند هرکیلو ۱۰۰ ریال بفروش می‌رسد.

مردم محلات فقیرنشین در صف های طویل از این وانت بارها ونفتکش ها مایحتاج خود را تامین می کنند. همچنین از سوی امام خمینی اطلاعیه‌ای خطاب بکلیه مغازه داران وصاحبان فروشگاهها صادر شده است که ارزاق عمومی مردم را بدون سود و بهمان قیمتی که خود خریده‌اند، بفروشند. فروشگاههایی در تهران پارس، کوکاکولا، چهارصددستگاه، خیابان فرح جنوبی شمیران، قصرالدشت سلسبیل و خیابانهای جنوبی شهر تهران با نصب این اطلاعیه پشت ویترین مغازه های خود، اعلام کرده‌اند که از این دستور امام خمینی پیروی میکنند وارزاق عمومی را بدون سود، به مردم می فروشند.

آگهی‌های رسمی شرکتها: ● تأسیس شرکتهای جدیدالتأسیس ● تغییرات اساسنامه شرکتها ● افزایش سرمایه ● تصمیمات جدید ● انحلال

آگهی تغییر محل و تغییرات دیگر شرکت سهامی خاص دی سی ثبت شد شماره ۲۵۲۹۴

باستناد صورتجلسه مورخ ۵۷/۵/۱ مجمع عمومی شرکت مذکور آقایان محمدبنی انصاری عباس زندیه و علی ایقانی بسمت اعضاء اصلی و آقایان کیومرث یزدانی و هوشمند ضرغام بسمت اعضاء علی البدل هئیت مدیره برای بقیه مدت تصدی هئیت مدیره انتخاب گردیدند ۲ـ روزنامه اطلاعات جهت درج آگهی های شرکت تعیین گردید ۳ـ مرکز اصلی شرکت به اصفهان جاده یزدکیلومتر ده پست کارخانه قند اصفهان انتقال یافت ۴ـ آقایان عباس زندیه بسمت رئیس هئیت مدیره علی ایقانی بسمت نایب رئیس هئیت مدیره و پروزینائل بسمت مدیرعامل شرکت انتخاب گردیدند هئیت مدیره اختیارات خود را نسبت به ماده ۳۴ اساسنامه بمدیر عامل تفویض نمود و کلیه اسناد با امضاء مدیرعامل و یکی از اعضاء هئیت مدیره و مهر شرکت معتبر میباشد.

مدیر کل ثبت شرکتها و مالکیت صنعتی ـ یحیی مدنی

آگهی تغییرات درشرکت روشنائی فیلیپس سهامی خاص شماره ثبت ۱۷۳۳۵

بموجب صورت جلسه مجمع عمومی فوق‌العاده شرکت روشنائی فیلیپس سهامی خاص مورخه ۱۵۳۷/۴/۷ ماده ۵ اساسنامه شرکت بشرح زیر اصلاح شده است:

ماده ۵ـ سرمایه شرکت مبلغ ۲۵ میلیون ریال تمام پرداخت نقدی است که به ۱۲۷۵ سهم طبقه (الف) از قرار هر سهم ۱۰/۰۰۰ ریال متعلق به شرکت فیلیپس ایران سهامی خاص و ۱/۰۰۰ سهم طبقه (ب) از قرار هر سهم ۱۰/۰۰۰ ریال متعلق به سایر سهامداران و ۳۲۵ سهم طبقه (ج) از قرار هر سهم ۱۰/۰۰۰ ریال متعلق به شرکت فیلیپس ایران سهامی خاص منقسم گردیده است.

مدیر کل ثبت شرکتها و مالکیت صنعتی

آگهی انحلال شرکت سهامی خاص بیمارستان حوادث و سوانح تهران ثبت شده بشماره ۱۷۴۴۶.

طبق صورتجلسه مجمع عمومی فوق‌العاده مورخ ۵۷/۷/۲ شرکت مذکور منحل و آقای دکتر ابراهیم خوشنویس راد بسمت مدیر تصفیه برای مدت دوسال انتخاب شد. نشانی مدیر و محل تصفیه تهران خیابان ثریا چهار راه فرصت پلاک ۱۱۰ میباشد. مدیر کل ثبت سرکتها و مالکیت صنعتی یحیی مدنی.

آگهی افزایش سرمایه شرکت سهامی خاص تراول اکسپرس ثبت شده بشماره ۱۱۴۲۴

طبق صورتجلسه مورخ ۱۳۵۷/۵/۲ مجمع عمومی فوق‌العاده سرکت سهامی خاص تراول اکسپرس سرمایه شرکت از مبلغ دومیلیون ریال به مبلغ بیست میلیون ریال منقسم به دوهزار سهم ده هزارریالی بی نام تمام پرداخت افزایش یافت و مبلغ افزایش سرمایه بموجب گواهی سماره ۳۳۱ مورخ ۱۳۵۷/۷/۱۰ بانک بازرگانی ایران شعبه ویلا پرداخت شده است ذیل ثبت افزایش سرمایه از لحاظ امضاء درتاریخ ۱۳۵۷/۷/۱۱ تکمیل گردید.

مدیرکل ثبت شرکتها و مالکیت صنعتی ـ یحیی مدنی

آگهی تغییر مدیر تصفیه شرکت سهامی دیسک ایران ثبت شده بشماره ۱۲۶۷۰

طبق صورتجلسه مجمع عمومی فوق‌العاده مورخ ۱۳۵۷/۶/۲۰ آقای ابراهیم فجنگی بشناسنامه شماره ۱۷۴۶ بسمت مدیر تصفیه انتخاب گردید و محل تصفیه خیابان ایران کوچه تقوی شماره ۶ تعیین گردید ضمنا محل سکونت مدیر تصفیه همان محل تصفیه میباشد

مدیرکل ثبت شرکتها و مالکیت صنعتی ـ حیی مدنی

آگهی تصمیمات شرکت ساختمانی پرکار سهامی خاص ثبت شده بشماره ۱۱۴۳۳

طبق صورت جلسه هیئت مدیره مورخ ۱۳۵۷/۴/۲۰ شرکت مربور آقای احمد آزادی بسمت رئیس هیئت مدیره و آقای داریوش نجند بسمت نایب رئیس هیئت مدیره و آقای محمدعلی ساهرخی بیا بسمت مدیر عامل شرکت برای مدت دوسال انتخاب گردیدند و مقرر شد که کلیه اسناد و اوراق بهادار و تعهد آور سرکت با امضاء مدیرعامل و یکی از اعضاء هیئت مدیره و درصورت عدم حضور یا غیبت مدیر عامل با امضاء دونفر از اعضاء هیئت مدیره معتبر و قابل قبول میباشد

مدیرکل ثبت شرکتها و مالکیت صنعتی یحیی مدنی

آگهی تغییر نام و تغییرات درشرکت مهندسان مشاور وداوارد ـ نورانی سهامی خاص ثبت شده بشماره ۱۹۳۳۲

طبق صورتجلسه مورخ ۱۳۵۷/۴/۶ شرکت مذکور تصمیمات زیر اتخاذ شده است ۱ـ نام شرکت بشرکت مهندسان مساورواوارد سهامی خاص تبدیل شد ۲ـ آقایان دگلاس ـ س ـ مورهاس ـ اسانلی ف گیرسکی هانزم ـ ایوالدسن مارین ت ویت ـ رابرات ک ویلس بسمت اعضاء هیئت مدیره برای مدت یکسال انتخاب شدند ۳ـ مرکز سرکت بخیابان ایزنهاور خیابان شادمهر کوچه نورسماره ۱۰ منتقل گردید

مدیرکل ثبت شرکتها و مالکیت صنعتی ـ یحیی مدنی

آگهی تغییر محل شرکت سهامی خاص دی ای پی ثبت شده بشماره ۳۲۷۶۴

طبق صورتجلسه مجمع عمومی فوق‌العاده مورخ ۱۳۵۷/۶/۲۵ ضمن اصلاح ماده چهار اساسنامه شرکت مربور به کیلومتر ۱۸ جاده قدیم کرج انتقال یافت

مدیر کل ثبت شرکتها و مالکیت صنعتی ـ یحیی مدنی

آگهی تغییرات شرکت سهامی خاص تولیدی و صنعتی و بسته بندی کارتنکار ثبت شده بشماره ۱۶۹۶۶

به آستناد صورت جلسه مورخ ۵۷/۶/۲۸ مجمع عمومی عادی شرکت مذکور ترازنامه و حساب سود و زیان سال ۱۳۵۶ به آقای آرا به تصویب رسید.

مدیر کل ثبت شرکتها و مالکیت صنعتی
یحیی مدنی

آگهی تغییرات در شرکت ایران در ساز سهامی خاص ثبت شده بشماره ۲۳۷۱۳

طبق صورتجلسه مورخ ۵۷/۴/۱۹ مجمع عمومی فوق‌العاده شرکت ایران در ساز سهامی خاص ماده ۷ اساسنامه شرکت مذکور بشرح مندرج در صورتجلسه اصلاح گردیده و از چهل هزار سهم بیجهزار ریالی با نام تعداد بیست و دو هزار سهم آن متعلق به گروه الف و هیجده هزار سهم بقیه متعلق به گروه ب میباشد و بشرح صورتجلسه مورخ ۵۷/۵/۳۱ هیئت مدیره حق امضاء تمامی اوراق و اسناد شرکت بموجب ماده ۵۱ اساسنامه به دو نفر اعضا هیئت مدیره توأما با مهر شرکت خواهد بود و در صورتی معتبر خواهد بود که یک امضا از طرف مدیران گروه الف و امضا دیگر از مدیران گروه ب میباشد

مدیر کل ثبت شرکتها و مالکیت صنعتی ـ یحیی مدنی

آگهی تغییر در شرکت سرمایه گذاری پارس (سهامی خاص) ثبت شده به شماره ۱۰۹۱۶

طبق نامه مورخ ۱۳۵۷/۷/۲ بوست صورتجلسه مجمع عمومی صاحبان سهام شرکت مزبور منعقده در ۱۴ تیر ماه ۱۳۵۷، آقای پی. ای هندفورس بجای آقای اف. کا. ج. اورسخور بعضویت هیئت مدیره شرکت برای بقیه دوره تصدی هیئت مدیره شرکت انتخاب شد.

مدیرکل ثبت شرکتها و مالکیت صنعتی ـ یحیی مدنی

آگهی دعوت مجمع عمومی عادی سالانه شرکت سهامی قند اصفهان (سهامی عام)

مجمع عمومی عادی سالانه شرکت سهامی قند اصفهان، برای سال مالی منتهی به ۱۳۵۷/۶/۳۱ درساعت ۱۰ صبح روز چهارشنبه ۱۳۵۷/۱۰/۲۰ درمحل شرکت خیابان عباس آباد: جنب سینما شهرفرنگ: پلاک (۳۰۹) تشکیل خواهد گردید از سهامداران شرکت دعوت میشود با دردست داشتن اوراق سهام خود یا معرفی نامه درساعت مقرر حضور بهمرسانند:

دستور جلسه عبارست از:

۱) بررسی وضع مالی و بودجه شرکت.

۲) استماع گزارش مدیرعامل، هیات مدیره و بازرس شرکت.

۳) تائید و تصویب ترازنامه و صورتحساب سود و زیان و سایر صورتهای نهائی مالی.

۴) انتخاب بازرس اصلی و علی البدل.

۵) سایر تصمیماتیکه در صلاحیت مجمع عمومی عادی سالانه بوده و بنظر مجمع مفید تشخیص داده خواهد شد. ـ بعلت عدم انتشار این روزنامه با تاخیر چاپ شده است.

هیات مدیره شرکت سهامی قند اصفهان (سهامی عام)

بنابه اظهار شهود عینی

درتظاهرات دیروز تهران ۴ نفرکشته شدند

روز گذشته هم تهران شاهد تظاهرات خیابانی پراکنده بود. ماموران نظامی نیز با تظاهر کنندگان در یک حالت جنگ و گریز بسر بردند.

تا آنجا که زمان اجازه میداد (از لحاظ چاپ به موقع روزنامه) تظاهرات و رویدادهای خیابانی قبل از ظهر دیروز را در روزنامه بطور خلاصه باطلاع خوانندگان گرامی رساندیم. آنچه در این گزارش اجمالا آمده است مربوط است به تظاهرات، آتش افروزی و برخوردهای بعد از ظهر دیروز مردم با ماموران نظامی.

دیروز بعد از ظهر تظاهرات پراکنده در مرکز شهر تهران انجام گرفت. تظاهر کنندگان در گروههای چند صد نفری از ساعت دو بعد از ظهر تا ساعت پنج بعد از ظهر در خیابان های آهنگ، شهباز و غیاثی و میدان ژاله به تظاهرات پرداختند.

روز گذشته به علت عزای عمومی که از قبل اعلام شده بود، در نقاط مختلف شهر نیروهای انتظامی (زمینی و هوائی) متمرکز شده بودند و در اکثر محله های پایتخت با نصب اعلامیه های مختلف شرکت در عزای ملی به عموم مردم توصیه شده بود، از ساعت دو بعد از ظهر در خیابان آهنگ گروه های کوچکی از تظاهر کنندگان به عنوان اعتراض به دولت جدید با دادن شعار به راه پیمائی پرداختند. اینعده در حالیکه شعار می دادند وارد خیابان غیاثی شدند. در این خیابان چندین لاستیک اتومبیل و اتومبیل فرسوده که در کنار خیابان پارک بود به آتش کشیده شد و سپس تظاهر کنندگان با دادن شعار وارد خیابان شهباز شدند و از آنجا به میدان ژاله رفتند. اینعده پس از مدتی راه پیمائی مجددا به خیابان آهنگ بازگشتند. در این هنگام ماموران نظامی تظاهر کنندگان را از چند طرف محاصره کردند و برای متفرق کردن آنها مبادرت به تیراندازی کردند. بنا به اظهارات مشاهدان عینی در این ماجرا ۱۸ نفر مجروح شدند که توسط اتومبیلهای عبوری به بیمارستانهای مختلف تهران انتقال یافتند.

تشییع جنازه

همچنین روز گذشته چند هزار نفر از طبقات مختلف مردم برای تشییع جنازه شهید ۲۷ ساله بنام «حسن امیر میوند» که در چهار راه کوکاکولا، فرح اباد مورد اصابت گلوله قرار گرفته بود، مقابل بیمارستان «بهادری» ازدحام کردند و هنگامی که آمبولانس، جنازه شهید را حمل می کرد اجتماع کنندگان بدنبال آمبولانس با دادن شعار «درود بر خمینی» و «درود بر برادر مجاهد» حرکت کردند. پس از مدتی راه پیمائی، ناگهان در خیابان «ایرانه» ماموران نظامی خود را به تظاهر کنندگان رساندند و برای متفرق کردن حاضران مبادرت به تیراندازی کردند. در اثر تیراندازی ۵ نفر به اسامی محمد شریف‌زاده، بهمن صادقی، حجت‌الله نوروزی، غلام عباس بهمنی، محمد یوسفی ۲۵ ساله مجروح شدند که توسط اتومبیلهای عبوری به بیمارستان جرجانی انتقال داده شدند و تحت عمل جراحی قرار گرفتند. همچنین یک نفر بنام حسین الله‌دادی ۲۷ ساله در این تظاهرات و تیراندازیها کشته شد. تظاهر کنندگان جنازه این شهید را به دوش کشیدند و با دادن شعار به بیمارستان بهادری انتقال دادند. در اینهنگام تظاهر کنندگان بیراهن خونین شهید را بر سر چوب کردند و به راه پیمائی پرداختند.

بنا بر گزارش‌های دیگر، عده ای درحدود ۶۰۰ نفر نیز در خیابان مختاری اجتماع کردند و با دادن شعار به طرف پل امیر بهادر حرکت کردند. در این میان مامورین انتظامی و فرمانداری نظامی با سلیک گاز اشک آور و تیرهای هوایی در چند نقطه تظاهر کنندگان را متفرق نمودند. ولی تظاهر کنندگان مجددا به هم پیوستند و به تظاهرات ادامه دادند بعد از ظهر روز گذشته عده سبنا زیادی در گروههای مختلف در خیابانهای شاهرضا رسیده به پل هوایی سعدی و پیچ شمیران ـ مناطق شاهرضا ـ ویلا ـ سرتاسر تخت جمشید بطرف جاده قدیم شمیران ـ خیابان فرصت ـ خیابان بهار ـ تقاطع خواجه نصیر ـ خیابان امل ـ ایستگاه درختی در جاده قدیم شمیران ـ تقاطع چهار راه حقوقی و پیچ شمیران ـ لاله زار ـ ایرانشهر ـ و همچنین در میدان فوزیه بطرف آهنگ ـ خیابان شهباز ـ ـ فرح آباد زاده ـ خورشید ـ ری ـ میدان شاه ـ سرچشمه ـ میدان ژاله و میدان خراسان بطور پراکنده اقدام به پیاده روی و تظاهرات و دادن شعار نمودند و در مسیر حرکت خود هر چه در دسترشان بود از قبیل تنه درخت ـ چوب ـ تخته ـ لاستیک ـ و زباله و غیره را در وسطه خیابان آتش زدند و با کندن پارکومترهای کنار خیابان و انداختن تکه‌های بزرگ تیر آهن و همچنین بیرون کشیدن درخت‌های کنار خیابان راه عبور و مرور وسائط نقلیه را سد نمودند. ماموریرن فرمانداری نظامی نیز با شلیک گاز اشک آور و تیرهای هوایی اقدام به پراکنده کردن تظاهر کنندگان نمودند و در چندین نقطه از قبیل خیابان بهار ـ شاهرضا ـ ویلا ـ جاده قدیم شمیران ـ لاله زار راهها را مسدود نمودند و از عبور و مرور اتومبیلها جلوگیری کردند.

بطور کلی گزارش خبرنگاران سیار ما در شهر تهران حاکی از تظاهرات پراکنده خیابانی در سطح شهر است. تظاهر کنندگان اکثرا جوان بودند و تعدادی موتور سوار هدایت و رهبری تظاهر کنندگان را بر عهده داشتند. بطور کلی تظاهر کنندگان شعارهائی در مخالفت با حکومت و دولت جدید میدادند و برای حضرت آیت‌الله العظمی خمینی درود میفرستادند.

✱ تظاهرات قصرالدشت و راه شاه

گزارش دیگر حاکی است، درتظاهرات دیروز خیابان قصرالدشت، کارون و سه راه شاه ۳ جوان شهید شدند. از صبح دیروز تظاهرات وسیعی دراین منطقه برپا شد و تظاهرکنندگان با آتش زدن لاستیک اتومبیلها دروسط خیابان شروع بدادن شعار کردند. تظاهر کنندگان با دولت جدید مخالفت کردند و شعارهای مخالف دادند.

نزدیک ظهر کامیون های حامل سربازان فرمانداری نظامی بسوی تظاهرکنندگان درقصرالدشت و کارون آتش گشودند گفته میشود ۲ نفر از جوانان تظاهر کننده دردم شهید شدند. گزارش دیگری حاکیست که درتظاهرات دیروز سه راه شاه یک جوان هدف گلوله ماموران قرار گرفت و شهید شد. خبرنگاران اطلاعات تا کنون نتوانسته اند نام این سه نفر را که گفته شده درتظاهرات کشته شده اند بدست آورند.

✱ تظاهرات بیمارستان بوعلی

بزرگترین تظاهرات دیروز تهران دربیمارستان بوعلی واقع درتهران نو برگزار شد که دهها هزار نفر در ان شرکت داشتند. دراجتماع مردم دراین بیمارستان با وجود محاصره آن بوسیله نیروهای انتظامی، سرهنگ بازنشسته عزیزالله رحیمی و آیت اله محلاتی به نمایندگی از سوی آیت اله طالقانی حاضرشدند.

سرهنگ رحیمی دراین اجتماع پس از اشاره به طرز روی کار امدن دولت شاپور بختیار ومخالفت عمومی روحانیت و جبهه ملی ادامه حکومت وی را غیرممکن دانست و افزود با وجود همه تهدیدهایی که می شود سقوط این دولت قطعی است.

۲ پزشک کشته شدند

گزارش خبرنگار ماازبیمارستان جرجانی حاکی است دو پزشک در تظاهرات روزگذشته تهران در اثر گلوله کشته شدند.

کشته شدگان دکتر عباس صفوی انترن بیمارستان هزار تختخوابی و دکتر محبوبه افراز ۲۲ ساله بودند.

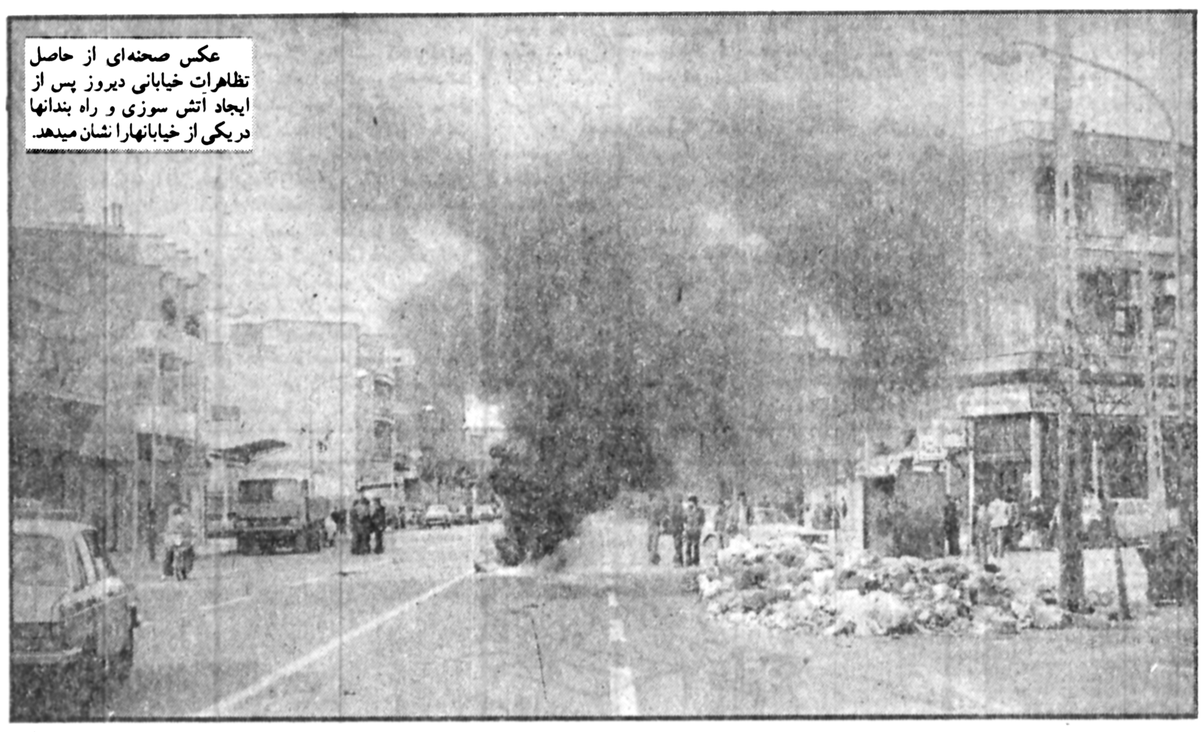

عکس صحنه‌ای از حاصل تظاهرات خیابانی دیروز پس از ایجاد آتش سوزی و راه بندانها دریکی از خیابانهارا نشان میدهد.

ازهاری ازایران خارج شد

ارتشبد ازهاری نخست وزیر پیشین صبح امروز باتفاق دو دخترش گلناز ومهشید تهران را با یک هواپیمای متعلق به شرکت هواپیمائی پان امریکن ترک کرد. هواپیمای مزبور در استانبول توقف خواهد داشت وسپس به اروپا میرود.

اطلاعیه ستاد بزرگ

امروز از طرف سخنگوی ستاد بزرگ ارتشتاران اطلاعیه زیر در اختیار روزنامه قرار گرفت.

طبق اطلاع تیمسار ارتشبد غلامرضا ازهاری نخست وزیر سابق بنا بتجویز پزشگان که بعلت تنگی بسیار شدید عروق در آستانه انفارکتوس خطرناک قلبی قرار داشت در تاریخ هفده /۱۰ ۵۷/ بمنظور معالجه (عمل قلب) بخارج از کشور عزیمت نمود

اختلاف دادگستری و شهربانی بر سر خروج ارتشبد اویسی

امروز یک مقام شهربانی کشور اعلام کرد خروج ارتشبد غلامعلی اویسی به دستور مقام قضائی انجام گرفته است.

این مقام افزود قبلا ارتشبد اویسی به اتهام خارج کردن ارز غیر بازرگانی از سوی دادسرای تهران ممنوع الخروج اعلام شده بود.

ولی بعدا به دستور مقام قضائی که ویرا ممنوع الخروج اعلام کرده بود اجازه خروج وی به اداره گذرنامه ابلاغ شد.

از سوی دیگر خبرنگار قضائی ما صبح امروز باآقای نوربخش معاون اول دادستان تهران ملاقات کرد، معاون دادستان تهران اعلام کرد ارتشبد اویسی غیرقانونی و بدون اجازه از کشور خارج شده است. وی توضیح داد ارتشبد اویسی از سوی دادسرای تهران ممنوع الخروج اعلام شده بود. وی چندبار به دادسرای تهران مراجعه و تقاضای اجازه خروج کرد ولی به وی اجازه داده نشد تا اینکه بدون اجازه و غیرقانونی از کشور خارج شد.

اویسی تقاضای بازنشستگی کرد

امروز سخنگوی ستادبزرگ ارتشتاران اعلام کرد: تیمسار ارتشبد غلامعلی اویسی که بمرخصی خارج ازکشور عزیمت نموده بود، امروز تقاضای خودرا برای بازنشستگی اعلام داشته است

نوشته فیگارو

روزنامه فیگارو چاپ پاریس خبرداده است که ارتشبد اویسی که اکنون در امریکا بسر میبرد، سعی دارد تا کارتر را متقاعد کند که توسل به ارتش علیه تظاهرات گسترده و همگانی ایران تنها راه نجات کشور است. ناظران خاطرنشان میکنند که اویسی در حقیقت سعی براین دارد تا توافق جیمی کارتر را برای انجام یک کودتای نظامی در ایران جلب کند.

رادیو مسکو ضمن انتشار این خبر اعلام کرده که بموجب آگاهیهای بدست آمده اینک افسران عالی رتبه ارتشی در ایران سرگرم بررسی واحدهای خود هستند تا آمادگی جنگی آنها را ازمایش کنند.

تکذیب ضمنی

خبرنگار سیاسی اطلاعات ـ مینویسد: با توجه به اظهارات امروز سخنگوی ستادبزرگ ارتشتاران درباره تقاضای بازنشستگی ارتشبد اویسی میتوان این خبر را تکذیب ضمنی تلاش اویسی برای کودتاتلقی کرد.

توضیح ساواک درمورد تیراندازی درپروجرد

سخنگوی سازمان امنیت امروز درباره خبر دیروز اطلاعات توضیح زیررا ارسال داشت:

سردبیر محترم روزنامه اطلاعات

درصفحه ۵ شماره ۱۵۷۵۳ مورخ ۵۷/۱۰/۱۷ روزنامه اطلاعات تحت عنوان تیراندازی ازاتومبیل ساواک به نقل قول مطالبی ازشاهدان عینی دائر براینکه ماموران ساواک پروجرد در تاریخ ۵۷/۱۰/۱۰ از اتومبیل هیلمن مردم را بگلوله بستند و همچنین تظاهر کنندگان درتاریخ ۵۷/۱۰/۱۳ یک اتومبیل ساواک را درپروجرد به آتش کشیده اند درج شده است همچنین مندرجات یادشده دور از حقیقت بوده و اتومبیل هیلمن دراختیار سازمان پروجرد نیست که ازآن بسوی مردم تیراندازی شده باشد و هیچیک ازاتومبیلهای سازمان مزبور به آتش کشیده نشده ازاینرو سپاسگزار خواهد بود که جهت روشن شدن افکار عمومی نسبت به درج شرح فوق اقدام فرمایند

اعتصاب کارکنان «هما» ادامه دارد

کارکنان هواپیمائی ملی ایران با صدور اطلاعیه‌ای که همبستگی و عزم راسخ خود را در ادامه اعتصاب و مبارزه علیه استبداد و استعمار و استثمار بیان داشته و اعلام کردند: اینک که به فرمان مرجع مجاهد اسلامی حضرت امام خمینی اعتصابات کلیه دوایر دولتی و خصوصی ادامه خواهد یافت مبارزه آنان نیز در کنار حرکت اجتماعی ملت مسلمان ایران تا تحقق خواست های حقه آنان دنبال خواهد شد.

کارکنان اعتصابی هواپیمائی ملی ایران «هما» در آخرین اطلاعیه خود افزوده اند: ما آمادگی واعتماد عمیق خود را در اجرای اوامر حضرت امام خمینی اعلام میداریم، و ضمن تأئید اعتصابات مشروع و حق طلبانه کلیه موسسات، پشتیبانی قاطع خود را از اعتصاب شایسته کارکنان هواپیمائی کشوری و تائید کامل خود را از خواست های مشروع آنان اعلام می داریم:

کارکنان هواپیمائی ملی ایران «هما» همچنین با صدور بیانیه‌ای پیروزی مجدد کارکنان مطبوعات را در لغو سانسور تبریک گفته اند. متن پیام این اعتصابیون بشرح زیر است:

دوستان عزیز: شما بر سوگندتان به قلم پایدار بودید و ملت ما بر پیمانش با شما استوار. اینک که از میان گلهای سرخ شهادت شکفته اید تولد دیگرتان مبارک باد.

در کنار شما و همراه شما آرزو می کنیم که با یاری شما زنان و مردان، خورشید زندگی بر میهن اسلامی ما بتابد.

کارکنان «هما» در پیامی دیگر با استادان متحصن دانشگاه تهران همبستگی خود را با آنان اعلام داشته اند. متن این پیام نیز بشرح زیر است:

نامه‌ای کوچک به مردان بزرگ به استادان متحصن دانشگاه تهران. استادان بزرگ!

در همه این سرزمین در خانه های دل ما جای شماست ما در کنارتان هستیم و پایداریتان را پاس می داریم.

اجتماع یک میلیون نفری در اصفهان

اصفهان (۵۷/۱۰/۱۸)

صبح امروز مردم اصفهان در حالیکه شعار میدادند در گروههای مختلف در استادیوم «تختی» و «۱۷ شهریور» این شهر اجتماع کردند.

گروههای مختلف مردم وسیله کامیون و وانت بار و نیز پیاده بسوی این استادیوم‌ها براه افتادند و ساعتی بعد شمار جمعیت به بیش از یک میلیون نفر رسید.

سیل جمعیت پس از عبور از خیابانهای اصلی شهر اصفهان بسوی استادیوم «تختی» و استادیوم سرپوشیده «۱۷ شهریور» که قبلا «باغ همایون» و «۲۵ شهریور» نام داشتند سرازیر شد.

دانشگاهیان اصفهان در صفوف منظم در حالیکه شعار میدادند ـ نصر من الله و فتح قریب، جشماتو واکن ندهندت فریب ـ بسوی استادیوم‌ها براه افتادند.

صفوف فشرده معلمان و بازاریان و اصناف و کارگران اصفهان نیز بسوی استادیوم‌ها در حرکت بودند.

در استادیوم تختی هزاران نفر از بانوان و دختران اصفهان در سکوها مستقر شده اند.

روی پارچه سفیدی در استادیوم نوشته شده است: در ورزشگاه «تختی» دیگر برای سرسپردگان رژیم جایی نیست.

اعلامیه حضرات آیات عظام درباره عزای عمومی امروز

بسم الله الرحمن الرحیم

حادث خونین وفجیع در شهرهای مقدس، مشهد، قم وکرمان، قزوین، کرمانشاه، اردبیل، بهاوند، آستانه، اشرفیه، مایان آذرشهر وبناب ودیگر بلاد، نشان داد که تصمیم نهائی وقطعی ملت مسلمان ایران که طرد استعمار وپایدواران به نظام فردی و دیکتاتوری واستقرار نظام عدل وحق اسلامی است، حتمی وغیرقابل برگشت است وارمصائب وصحنه های خونین ومیانجیگری که دشمن خونخوار آنها بوجود می آورد هراسی نمیکند ورشد وشعور اسلامی ملت که درسایه آن عقیده استبداد ـ قیام برخاسته تحت الشعاع هیچ مصیبت وخونی قرار نخواهد گرفت وسیل وتوده‌های بالا گاهی قیام آنان را از تعلیم جاهلیتهای گوناگونی که استعمار واستبداد وردوری از مسلمانی را بوجود آورده است محو خواهد کرد. ورفع سانسور از مطبوعات وعفو اعمال ساواک وسازمان اوقاف قاطعیت خواهد کرد ومبارزه ما تا نیل به هدف وسقوط کامل دیکتاتوری واستبداد ادامه خواهد داشت وخواهد گذاشت خونهای عزیزانی که ریخته شده وخسارتهائی که متحمل گردیده ملت به هدر نرود. ما ضمن اینکه برای متقوین نمایات تمام خاطر طلب مغفرت میمائیم وبه ما رمایگان خاطر نشان میکنیم ورعزای عمومی روز آنها روز پنجشنبه ۱۹ صفر ۱۳۹۹ مطابق ۱۸ دیماه ۱۳۵۷ را اعلام عزای عمومی نمائیم توجه عموم را به تذکرات ذیل جلب میکنیم

هنگامی مراجعت کنند از اعمال شیطانی که به بهانه های گوناگون افراد را مورد تهدید قرار می دهند جلوگیری بعمل آورده وتنگدارند میرسد بعضی از اینست حضرتی افراد دقیقا ـ دست مراجع دهیدهم ملی قرار ندهند مورد تهاجم قرار گیرد ـ افراد بحول الله وقوته وباشاخته وبایدهم وظیفه هرچه که برای یک احتمام سالم ومرضیه وشرق اسلامی لازم است کمال اهتمام را نمایند وبرای امضای کلمه اسلام ولعزای اهتمام قرآن مجید آماده شوند وبرادری وتعاون اسلامی را طور کامل امام جهد وارگاه هرنوع وتجاوز واختکارها جلوگیری بعمل آید ودرلیک وامامت ملی وهمه تاسیس دیگران وبازماندگان متقوین دریغ نمایند واز طرف ـ نظام ظالمانه تا سقوط قطعی آن تا آنجا که ممکن است خودداری نمایند ومتوجه باشند جهان است که استعمار بین المللی وحامیان اسلام اکنون دست روی دست گذاشته نمیشود واز توطئه وتمامی مصروف شده ما شده آنها هیچ نقشه های خود را علیه اسلام وملت ما واستعمار وشاگردی کند ما باید علی الدوام آگاه وهوشیار باشیم وتمام راه های نفوذ آنها را به سلاح (استعداد علی الکفار رحماء بینهم) خود را محروم نمائیم ومنهم من اتبع الهدی

قم ۱۹ صفر ۱۳۹۹ ـ ۵۷/۱۰/۱۷

هتل داریوش ـ تبریز

با ۱۲۰ اطاق لوکس مجهز به تاسیسات مدرن با قیمت های مناسب شروع بکار نمود ـ تلفن رزرو: ۲۴۴۶۴ ـ ۰۴۱

راه پیمائی در قم

قم ـ امروز بمناسبت اعلام عزای ملی، دهها هزار نفر در قم راه پیمائی کردند.

گروههای مختلف در حالیکه عکسهایی از حضرت آیت الله العظمی خمینی در دست داشتند در نقاط مختلف شهر اجتماع کردند و پس از اجتماع در این محل ها، به سوی آستانه مقدسه براه افتادند تا راه پیمائی بزرگ خود را آغاز کنند.

اطلاعیه سازمان نظام پزشکی شهرستان خرمشهر

پزشکان ـ دندانپزشکان و دارو سازان شهرستان خرمشهر ضمن ابراز همبستگی با اعتصابهای سیاسی ملت ایران چون انتصاب بخش درمانی را در جهت منافع مردم نمیداند بمنظور مشارکت در مبارزات و اعتصابهای هم میهنمان عزیز و محکوم نمودن حمله به بیمارستانهای شاهرضای مشهد و جندی شاپور اهواز بمدت ۳ روز از تاریخ سه شنبه ۵۷/۱۰/۱۹ لغایت پنجشنبه ۵۷/۱۰/۲۲ از دریافت حق معاینه خودداری نموده و داروخانه‌ها نیز با ده در صد تخفیف دارو را به بیماران محترم عرضه خواهند داشت.

هئیت مدیره نظام پزشکی خرمشهر

در سلطنت آباد

منزل چهار طبقه شخصی ساز با کلیه تجهیزات تفکیک شده به ۱ و ۲و ۴ اطاق خوابه کلا یا تک واحدی بفروش میرسد. تلفن صبحها ۷۵۷۰۲۲ عصرها ۲۳۶۸۹۹

۴ـ۱

آگهی ختم تصفیه شرکت سهامی خاص منحله پارساون ثبت شده بشماره ۱۰۷۱۷

باستنادنامه مورخ ۱۳۵۷/۶/۸ مدیران تصفیه شرکت سهامی خاص منحله پارساون ختم تصفیه شرکت منحله مذکور اعلام گردیده است و مبلغ ۶۴۷۱۱ ریال باقیمانده طلب بستانکاران بشرح صورتجلسه موجود در پرونده ثبت شرکتها و بانک نامبرده در حساب موقت بانک بازرگانی شعبه ۳۳ تهران تودیع شده است.

م الف ۲۰۳۹۳

مدیر کل ثبت شرکتها و مالکیت صنعتی ـ یحیی مدنی

۱ ـ ۱۸۹۹۷

سخنرانی مهندس بازرگان در شیراز

شاهرگ حیاتی دولت در دست کارگران صنعت نفت است

شیراز ـ خبرنگار اطلاعات: بعد از ظهر دیروز مهندس بازرگان در رأس هیأت اعزامی حضرت آیت اله العظمی امام خمینی برای گفت و گو با کارکنان پالایشگاه شیراز توسط هلیکوپتر وارد این شهر شد و در فرودگاه گروه کثیری از روحانیون و طبقات مختلف از ایشان استقبال کردند.

اعضای هیأت، پس از ورود به منزل حضرت آیت اله عبدالحسین دستغیب رفتند. در بین راه و در مقابل منزل آیت اله دستغیب از طرف مردم شعار های بسیاری علیه رژیم داده شد. اعضای هیأت حدود ساعت ۴/۳۰ دقیقه بهمراه گروهی از روحانیون به پالایشگاه شیراز رفتند و در مقابل پالایشگاه از آنان با گرمی فوق العاده استقبال شد.

در برابر گروه بسیار کثیری از کارکنان پالایشگاه و مردم شیراز مهندس بازرگان سخنانی ایراد کرد. وی گفت: سفر به شیراز جزو برنامهٔ من نبود اما دریغمان آمد که به شیراز قهرمان نیائیم چون اولین جائی که دست به اعتصاب زد پالایشگاه شیراز بود و اگر جایزه ای باشد باید آن را به کارکنان شریف این پالایشگاه داد.

ما در تمام شهر ها و حتی دشتها و کوهها شاهد خشم فوق العادهٔ مردم نسبت به دولت و اعمال آن بودیم. سالها بود که اعتراض به ظلم و طاغوت و مجاهدت درراه حق طلبی درافشاد جامعه ایران وجود داشت اما دریکسال گذشته این نهضت عظیم شیعه و مردمی باوج خود رسید تاآنجا که باانتشار اعلامیه‌ای ازکارکنان دولت خواستیم که بعنوان اعتراض علیه اعمال غیر قانونی دولت دست به اعتصاب بزنند و گفتیم که حالا دیگر نوبت شمااست. آنها نیز به ندای ما پاسخ مثبت دادند و اعتصابها آغاز شد و شاهرگ حیاتی دولت را شما دردستهای نیرومند خود گرفتید و ازخروج ثروت بیکران ایران یعنی نفت به خارج جلوگیری کردید. این اقدام شما با تأئید و پشتیبانی رهبر بزرگ مذهبی ما حضرت آیت اله العظمی امام خمینی و ملت شریف و رنجدیده ایران روبرو شد و رفته رفته دستگاه استبداد حساب کارش را کرد اما مأموریتی که رهبر جنبش ملت ایران به ما داده‌اند، مسئاله کنترل این اعتصاب است زیرا که نباید گذاشت ملت رنجدیده ایران بخواست همین دستگاه دولت درجریان اعتصابها لطمه به بیند. دولت این مکررا داشت چیزی را که بر علیه آنها بکار رفته درجهت زیان ملت بکار ببرد که فورا رهبر جنبش ملت ایران دستور دادند که هیأتی مامور رسیدگی به اعتصاب نفت شود و این مأموریت به ماداده شد که البته شروع کار صنعت نفت مبتنی برشرائطی اصلی بود که قبلا اعلام شده و تنها برای مصرف داخلی بوده و خواهد بود و اگر بعدا درشرط ها تعدیل شد فورا عینا گزارش دهید و ماپس از ابلاغ و اخطار اگر ادامه پیداکرد، پشما ابلاغ می کنیم تا اعتصاب کنید.

پس از آن مهندس کتیرایی یکی از اعضای گروه درمورد برنامه کارکارکنان صنعت نفت صحبت کرد و نمایندگان قسمتهای مختلف که قبلا انتخاب شده بودند برای راهگشایی مشکلات خود با اعضای هیات به گفتگو نشستند.

ازساعت ۶ بعداز ظهر دیروز نیز بیش از ۳۰ هزار نفر از مردم شیراز ازمسجد جامع و صحن مطهر حضرت شاهچراغ (ع) اجتماع کردند تا به سخنرانی اعضای هیات اعزامی گوش فرا دهند.

دراین اجتماع حجت الاسلام هاشمی رفسنجان عضو هیات اعزامی به بحث درباره حکومت اسلامی و دولت فعلی پرداخت و از اعتصاب دستگاههای مختلف تجلیل نمود و گفت: اعتصاب روزنامه نگاران شریف ایران دردنیا بی نظیر بود و ۶۲ روز اعتصاب برای آزادی، یک رکورد جهانی می باشد.

پس از اتمام سخنرانی وی مردم به آرامی ازمسجد خارج شدند اما ناگهان ماموران شروع به تیراندازی هوایی کردند

ساعت ۹ صبح امروز نیز مهندس مهدی بازرگان درمساجد جامع شیراز سخنرانی کرد.

این هیات ظهر امروز شیراز را بقصد اصفهان ترک کرد.

مجالس ترحیم

با کمال تاسف و تاثر درگذشت مرحوم حسن کوثری همدانی را باطلاع دوستان، آشنایان و همشهریان گرامی میرساند. بعلت مشکلات موجود از برگذاری مجلس ترحیم صرفنظر شده و هزینه آن بمصرف امور خیریه خواهد رسید.

خاندان کوثری ـ کوثر و خانواده‌های وابسته

اطلاعات ـ مصیبت وارده را ببازماندگان آنمرحوم تسلیت میدهد

همکار ارجمند جناب آقای عبدالحسین نجات اللهی

شهادت جانگداز فرزند دلبندتان آقای دکتر کامرآن نجات اللهی استاد دانشگاه را از صمیم قلب به شما و کلیه وابستگان و دانشگاهیان و دوستان آن مرحوم شهید تسلیت عرض کرده و خود را در این ماتم ملی شریک می دانیم

کارکنان اداره کل غله وسیلوی استان زنجان

با نهایت تاثر و تاسف از طرف خود و همکارانم فوت نابهنگام تیمسار سپهبد ناصر قلی برومند جزی را بخانواده محترم آن مرحوم تسلیت عرض نموده و بقای عمر بازماندگان را از خداوند بزرگ خواهانم.

هوشنگ قاجار

جنابان آقایان دکتر محمد و دکتر مرتضی مشایخی و خانواده های محترم احمدی

مصیبت وارده را به شما تسلیت گفته و خود را در اندوه بزرگ شما شریک میدانیم

حسام الدین حبیبی ـ محمد مهشی

یادبود

بمناسبت چهلمین روز عزیز از دست رفته‌مان جوان ناکام محمد پالیزوانی که در روز اول محرم در سرچشمه بدرجه شهادت نائل شده از ساعت ۲ بعد از ظهر روز چهارشنبه ۵۷/۱۰/۲۰ برسر مزارش در قطعه ۱۷ بهشت زهرا به سوگ خواهیم نشست. شرکت خویشاوندان و دوستان در مراسم مزبور موجب شادی روح آن شادروان خواهد بود.

خانواده پالیزوانی

تسلیت

خانم فاطمه یاوری

با نهایت تاسف و تاثر درگذشت پدرتان را تسلیت می‌گوئیم، سلامتی و بقای جنابعالی و خاندان گرامی را از درگاه خداوند خواستاریم.

روابط عمومی شرکت صنایع بسته‌بندی ایران

اطلاعات
بنیانگذار: عباس مسعودی
صاحب امتیاز و مدیر: فرهاد مسعودی
سال پنجاه و سوم
محل اداره: خیابان خیام ـ ساختمان اطلاعات
تلکس ۲۱۲۳۳۶ـ تلگرافی: اطلاعات ـ تهران
تلفن ۳۲۸۱

امام خمینی: مداخله شوروی سبب جنگ جهانی میشود

پاریس ـ خبرگزاری فرانسه. امام خمینی اظهار داشتند مداخله شوروی درایران سبب جنگ جهانی دیگری خواهد شد

امام خمینی ضمن مصاحبه با خبرگزاری فرانسه گفتند که این عقیده شا را که کناره گیری او بسبب مداخله شوروی خواهد شد. صحیح نمیدانم. حضرت ایت اله العظمی خمینی می گویند» بهرحال تاریخ نشان داده است که مهاجمان مدت درازی درکشور ما نمی توانند بمانند. ایران بهیچ وجه زیر لوای سرخ نخواهد رفت، زیرا ایرانیان یکپارچه با فشارهای امریکا و شوروی مقابله خواهند کرد این نکته نیز از طرف شاه عنوان شده است که با رفتن اوغرب اصلا نفتی نخواهد داشت اگر مقصود انست که نفت دربرابر دریافت سلاحهای جدید و پیچیده ای باشد که کشور ما را به پایگاه نظامی امریکا تبدیل کرده، و ما نمی دانیم که چگونه از این سلاحهای استفاده کنیم، درانصورت حق است اما اگر مقصود انست که ما از فروش نفتمان به بهای عادلانه خودداری خواهیم کرد، این نادرست است. ما نفت خود را به بهای عادلانه خواهیم فروخت. ما به ارتش نیاز داریم و به ارتش و ان عده امیران ارتشی که عدالت را دررفتارشان رعایت کرده اند احترام می گذاریم.

✱ مسکو ـ خبرگزاری فرانسه ـ روزنامه پراودا ارگان حزب کمونیست شوروی اخطار کرد که مسکو یک مداخله نظامی خارجی را درایران بعنوان برخورد با منافع امنیتی خود تلقی خواهد کرد. این شدیدترین اخطار شوروی تا کنون درقبال اوضاع ایران به امریکا بوده است.

پراودا اضافه کرده است که علایم و نشانه های تلاش برای مداخله درامور ایران از جانب امریکا به چشم میخورد که با وجود تکذیب واشنگتن اضطراب و نگرانی شدیدی درایران و کشورهای همسایه بوجود اورده است.

پراودا می نویسد که رفت و آمد واحدهای دریایی آمریکا را درخلیج فارس درحالیکه یک اسکادران دیگر از نیروی دریایی این کشور درمدخل اقیانوس هند لنگر انداخته و ورود گروههای ویژه مستشاران امریکایی را به تهران غیراز تلاش برای مداخله درایران به چه چیزی می توان تعبیر کرد.

پراودا پس از محکوم ساختن شدید تبلیغات امپریالیستی اضافه می کند که شوروی با ایران روابط قدیمی حسن همجواری دارد و مخالف هرگونه مداخله خارجی درامور ایران است.

آیت‌الله منتظری: رهبران عرب باید از قیام مردم ایران پند بگیرند

پاریس ـ خبرگزاری فرانسه ـ آیت اله حسین علی منتظری یکی از رهبران روحانی مخالف رژیم ایران که اکنون در دمشق بسر میبرد ضمن مصاحبه ای با خبرگزاری لیبی گفت: در ایران پس از سقوط رژیم یک جمهوری اسلامی اعلام خواهد شد، ویک کمیته مشورتی علما، یک شورای خلق ویک کمیته اجرائی بریاست یک رئیس جمهوری تشکیل خواهد شد. آیت اله منتظری تاکید کرد که لزومی ندارد رئیس جمهوری آینده از طبقه علما باشد. آیت اله ضمن اظهار عقیده درباره کابینه بختیار گفت این دولت دوام نخواهد داشت، زیرا کسانی که در آن شرکت کرده اند از پشتیبانی ملت برخوردار نیستند.

ایت اله منتظری اضافه کرد ملت ایران که متحمل بی عدالتی وزجر وشکنجه بسیار شده است وامروزه آماده است صدها هزار قربانی بدهد تا عدالت وآزادی بدست آورد وتاکید کرد که انقلاب ایران برای ادامه مبارزه انتظار هیچگونه کمک خارجی را ندارد.

آیت اله منتظری تاکید کرد که اسلام مخالف هرگونه نژاد پرستی است وی از صهیونیسم بعنوان یک نهضت نژاد پرست نام برد وگفت ما مخالف غصب سرزمین های دیگران ومخالف سرسخت صهیونیسم هستیم واز این رو با دشمنان اسلام هرگز مصالحه نمیکنیم.

آیت اله منتظری پشتیبانی ملت ایران را از انقلاب فلسطین، مسلمانان فیلی پین وافریقا وهمه جنبش های آزادی بخش در سراسر جهان یاد آور شد.

آیت اله منتظری در یک گفت وشنود با روزنامه لبنانی النهار نیز گفت که رهبران عرب باید از حوادث ایران درس بگیرند و به بینند چگونه ملتی علیه رژیم زجر وشکنجه قیام میکند. آیت اله منتظری همچنین اظهار تاسف کرد از اینکه شیوخ عرب به تجمل پرستی شهرت دارند، در حالیکه وانمود میکنند که مسلمان هستند و به کشورهای اسلامی تعلق داشته وشریعت اسلام را بکار می بندند، ولی در حقیقت آنها واقعیت اسلام را تغییر ماهیت میدهند.

آیت اله منتظری خاطرنشان کرد که ملت ایران حمایت از ارمان فلسطین در تلاش برای آزادی بیت المقدس وسرزمین های اشغالی را وظیفه خود میداند.

آیت اله منتظری در پاسخ این سئوال که آیا جنبش مخالفان رژیم ایران با مسلمانان شوروی در تماس است؟ گفت ما معتقدیم که جنبش ایران یک سرمشق برای همه مسلمانان بمنظور بکار بستن قوانین اسلامی در کشورشان است.

آیت اله منتظری افزود: تا وقتی که رژیم بحال خود باقی است ما هیچ دولتی را نخواهیم پذیرفت.

ساندی تلگراف نشریه معروف انگلیسی نوشت:

بعد از سفر شاه بخارج بختیار بر ایران حکومت میکند

نشریه هفتگی انگلیس دیروز درمقاله‌ای تاثیرات بحران ایران را براوضاع جهانی مورد بررسی قرار داد و می نویسد کشورهای کمی درجهان هستند که ازتاثیر جنبش های ایران برکنار مانده اند این مقاله مشخصات تاثیر جنبش ها ایران را برخاورمیانه و اتحاد سوروی موو تجزیه و تحلیل قرارداده است درجای دیگر درهمین شماره هفته نامه نماینده این هفته نامه درتهران ازمسائلی که پیش بای دولت شاپور بختیار است گزارشاتی دارد و میگوید که اگر او موفق نشود آینده ایران تاریک خواهد بود بازهم دراین هفته نامه سردبیر صحفی این هفته نامه تاثیرات احتمالی تغییرات ایران را دراقتصاد حود ایران و همچنین اقتصاد جهان خارج ازایران سبک و سنگین میکند او میوسید این امر بسرعت واقعیت پیدا میکند که هردولتی که درایران روی کار بیاید گذشته ازترکیب این دولت باحتمال بسیار زیاد در سطح تولیدات نفت ایران و صدور آن بخارج وواردات اسلحه از کشورهای غربی که یکی از عمده ترین مشخصات رژیم بوده است کاهش بعمل خواهد اورد

هفته نامه ساندی تلگراف گزارش توسط خبرنگار حود درتهران دارد مبنی براشاره شاه باینکه ممکن است بزودی برای استراحت بخارج برود و درغیاب خود یک شورای سلطنتی برای انجام وظایف خودبکار بگمارد این خبرنگار میگوید این اظهار شاه بنظر میرسد براساس قولی باشد که بشاپور بختیار داده شده است که بناه وجود حود را ارصحه سیاست ایران کنار بکشد تااین امکان بوجود آید که انگار این دولت بختیار است که حکومت میکند.

بحران ایران مورد بررسی سران کشورهای بزرگ قرار گرفت

گوادالوپ ـ یونایتدپرس ـ کنفرانس غیر رسمی سران امریکا، آلمان، فرانسه و انگلستان با توافق در مورد نیاز ابر قدرتها به تشنج زدائی پایان یافت، اما اعلام شد که دست آنها در کشمکش های محلی بسته است.

آشوب در ایران، سقوط کامبوج و خشونت بالقوه در افریقای جنوبی از مباحثی بود که مورد توجه قرار گرفت در مورد این قبیل کشمکش های منطقه ای سران غرب تصمیم به عدم مداخله گرفتند و دیپلماسی زور مردود شناخته شد، در نتیجه شاه ایران در حالیکه چشم براه پاسخ ایالات متحده امریکا است باید خود سرانجام تصمیم بگیرد که بماند یا برای یک «تعطیلات» که ممکن است منجر به پایان یافتن سلطنتش گردد برود. امریکا بخاطر مخالفت های فزاینده و همه جانبه ایرانیان نمیتواند از او حمایت کند.

سادات:

«حوادث ایران» مصر را مجبور به امضای قرارداد صلح با اسرائیل میکند!

تل آویو ـ خبرگزاری فرانسه ـ یکی از اعضای هیئت اعزامی کنگره امریکا به خاور میانه که از مصر و اسرائیل دیدن کرده است، اعلام داشت انور سادات رئیس جمهوری مصر اعتقاد دارد که رویدادهای جاری ایران و ترکیه باید مصر و اسرائیل را به امضای قرارداد صلح میان دو کشور راغب سازد.

رابرت ویلسون از حزب جمهوریخواه خاطرنشان ساخت که انور سادات بشدت نگران تحولات جاری خاور میانه بویژه اوضاع ایران و ترکیه است. بدینسان سادات از ما (هیئت امریکایی) درخواست کرد که به مناخیم بگین نخست وزیر اسرائیل تاکید کنیم که با در نظر گرفتن حوادث جاری، صلح میان مصر و اسرائیل باید مستقر شود.

بختیار: تکلیف جنایتکاران را همین هفته روشن میکنم

دکتر شاپور بختیار، نخست وزیر در یک گفتگوی کوتاه تلفنی با اطلاعات، اعلام کرد، تکلیف فاسدان، جنایتکاران و کسانی که ملت ما را ۲۵ سال هم از نظر جسمی و هم از نظر روحی سکنجه کردند، همین هفته روشن خواهم کرد.

دکتر بختیار افزود: باور کنید وقتی که بعنوان نخست وزیر وارد کاخ نخست وزیری شدم، بخود لرزیدم. اینجا نخست وزیری نیست قصر لوئی چهاردهم است. از پول ملت و از دسترنج میلیونها ایرانی زحمکش که با ازادگی صبح تا شام تلاش میکنند، روسای دولتهای پیشین و فاصله ان آقائی که سیزده سال هر چه دلش خواست کرد و هر خیانتی که توانست مرتکب شد.

این ساختمان را که در سراسر دنیا مکانی برای احقاق حق مردم و رسیدگی به تظلمات ملت است بدل به قصری سر بفلک کشیده، با آئینه کاری و ظروف طلا و چهلچراغهای افسانه ای کردند. من دستور خواهم داد از این مکان فیلمی تهیه سود و برای عموم ملت بنمایش گذاشته شود تا ببینند چگونه هستی انها را دولت خدمتگزار، بغارت برد. و حتی برای ساعاتی که ملا به رنق و فتق امور مملکت مشغول بود، چه زندگی ننگینی در داخل ساختمان نخست وزیری برای خود تهیه دیدند. واقعا نمیدانم با چه کلامی اندوه خود را پس از دیدن قصر صدارت عظما توصیف کنم کاخ نخست وزیری جائی بود که مردانی چون دکتر محمد مصدق، رهبر مبارزات ملت ما، و ابرمرد شرق در آن جای داشت. کاخ نخست وزیری جایگاه مردان پاک سرشت و ساده دلی چون صمصام السلطنه و مرحوم مستوفی بود. و چه کسانی بعد از کودتای ۲۸ مرداد بر صندلی صدارت تکیه زدند. و باسدار ملک و ملت شدند؟!

دکتر بختیار در پایان افزود بعنوان یک فرد از افراد ملت و بعنوان کسی که سی سال علیه استبداد، استعمار و فاشیسم بهر نوعش مبارزه کرده، تا زمانی که خائنین به ملت و مملکت و فاسدان و سکنجه گران را مجازات نکنم لحظه ای از پای نخواهم نشست و این نخستین و مهمترین کاری است که باید انجام دهم.

تشکیل شورای هم آهنگی برای فعالیت و مبارزه

بمنظور هماهنگ کردن فعالیت های مبارزاتی در سطح سازمان های دولی و سرکت در تمام حرکت های اجتماعی علیه استبداد و استعمار، سورای مرکزی هماهنگی مرکب از نمایندگان ۲۳ وزارتخانه و سازمان و موسسه دولتی و غیر دولی بوجود امده است.

این شورا که سورای هماهنگی سازمان های دولتی و ملی ایران نام دارد با صدور اعلامیه ای موجودیت خود را اعلام کرده است. سازمان ها و موسساتی که در این سورا گرد امده اند عبارتند از:

۱ ـ سازمان برنامه و بودجه ۲ ـ وزارت امور اقتصادی و دارائی ۳ ـ سازمان انرری اتمی ۴ ـ سرکت مخابرات ایران ۵ ـ سازمان حفاظت محیط زیست ۶ ـ بانک مرکزی ۷ ـ وزارت کشاورزی ۸ ـ صنعت اب و برق کشور ۹ ـ صنعت نفت و گاز کسور ۱۰ ـ مرکز آمار ایران ۱۱ ـ سازمان رادیو تلویزیون ملی ایران ۱۲ ـ وزارت صنایع و معادن ۱۳ ـ وزارت بهداری و سازمان ملی پزسکان و دندانپزسکان ۱۴ ـ وزارت فرهنگ و هنر ۱۵ ـ راه آهن سهری تهران و حومه (مترو) ۱۶ ـ سازمان ملی دانشگاهیان ایران ۱۷ ـ وزارت کار و امور اجتماعی ۱۸ ـ موسسه استاندارد ایران ۱۹ ـ وزارت راه و ترابری ۲۰ ـ وزارت بازرگانی ۲۱ ـ سازمان زمین ۲۲ ـ گمرک ایران ۲۳ ـ کانون نویسندگان ایران.

در اولین اعلامیه سورای مرکزی هماهنگی سازمان های دولتی و ملی ایران امده است:

در این مرحله از انقلاب ملت ایران در مبارزه علیه امپریالیزم جهانی و طرد استعمار از حیات سیاسی، اقتصادی، فرهنگی و اجتماعی ایران و برانداختن رژیم استبدادی وابسته و دست نشانده استعمار، لزوم هماهنگی مبارزاتی به نحو حشم گیری مساهده میشود. بهمین منظور جلسه ای با حضور نمایندگان سازمانهای دولی و ملی تشکیل و در جهت بسیجی کلیه کارکنان دولت و بخشهای ملی به عنوان پشتوانه اعتصابات سیاسی سازمانهای دولتی، سورائی تحت عنوان شورای مرکزی هماهنگی سازمانهای دولتی و ملی ایران بوجود. اساس و مشی این سورا در موارد زیر استوار است:

هماهنگ نمودن فعالیتهای مبارزاتی در سطح سازمانهای دولی و ملی و سرکت در تمام حرکتهای اجتماعی علیه اسبداد و استعمار

بوسیله رهبر جنبش ملت ایران حضرت آیت الله خمینی اعلام میسود. پشتیبانی از کلیه فعالیتهای مبارزاتی که در تمام نقاط جهان علیه امپریالیزم جهانی و استبداد موجود بوسیله فرزندان مبارز ایران انجام میسود. افساگری و برملا نمودن کلیه اقدامانی که در سازمان های دولی و ملی علیه منافع ملت ایران انجام گرفه و یا در سرف انجام میباسد مبارزه علیه هر نوع سازسکاری خیانتکارانه در جهت مخالف حرکت انقلابی ملت ایران.

شوروی، عراق و سوریه نگران توسعه نهضت شیعه در ایران

پاریس ـ خبرگزاری فرانسه ضمن تفسیری درباره حوادث ایران نوشته است که بنظر میرسد بی ثباتی اوضاع در ایران اقلیت هایی را که در برخی از کشورهای عربی مخصوصا عراق و سوریه هستند متوحش ساخته و انها را وادار کرده است که بطور بیسابقه به استحکام رژیم های خود دست بزنند.

دولت بغداد نسبت به حوادث ایران فوق العاده حساس است، جرا که اکثریت ساکنان آن شیعه هستند، در حالیکه گروهی که قدرت را در این کشور بدست دارد بیکی از بانفوذ ترین قبایل مسلمان سنی (تکریتی) تعلق دارد. باید توجه داشت که اماکن مقدس شیعه نیز در عراق قرار دارد.

مقامهای عراقی چندی پیش حضرت ایت اله العظمی خمینی را که از ده سال پیش در عراق اقامت داشتند از این کشور دور کردند و این اقدام دولت عراق را میتوان بعنوان یک پشتیبانی غیر مستقیم از شاه ایران تلقی کرد.

موضع سوریه با عراق فرق دارد مقامهای دمشق پس از انکه در آغاز یک نوع روش بیطرفی نسبت به حوادث ایران پیش گرفتند سرانجام پشتیبانی خود را از مخالفان رژیم ایران بدون انکه نام مخالفان مذهبی را به میان اورند اعلام کردند.

اکثریت مردم سوریه از مسلمانان سنی تشکیل میشود، اما علوی ها قدرت را در دست دارند و ارتش و حزب حاکم را کنترل می کنند. در هر حال سوریه که در خط مقدم جبهه جنگ با اسرائیل قرار گرفته نمی تواند خواستار سقوط رژیمی که تأمین کننده اصلی نفت سرائیل بود، نباشد.

✱ مسکو ـ آسوشیتدپرس ـ با گسترش نا آرامیهای ایران، مرزهای طولانی شوروی در اسیا در چند نقطه، حساس و بحرانی شده و توجه رهبران کرملین اینک بیش از هر وقت دیگر معطوف تحولاتی است که در ایران و ترکیه و حتی مرزهای باکستان با افغانستان روی می دهد و به نظر کارشناسان مسائل سیاسی غرب از جنگ دوم جهانی تا کنون حنین امری (گرفتاری سیاسی) در مسکو سابقه نداشته است. ترکیه و ایران و بعد از انها مرزهای باکستان و افغانستان مخصوصا که دولت اخیر الذکر با شوروی هم پیمان شده است قبلا هم نا ارامی هائی داشته بودند، اما هرگز همه انها این جنین در یک زمان دچار ناپایداری نشده بودند. مخصوصا که حسن همسایه و رقیب بزرگ شوروی بتازگی با امریکا رابطه سیاسی کامل بر قرار کرده است و با این حساب شوروی در تمام مرزهای اسیائی خود با تحولات و دگر گونیهایی روبرو است که کمتر سابقه داشته و شاید برای شوروی قابل پیش بینی نبوده است

شوروی بیشتر از همه نگران ایران است، ایران که شوروی را از خلیج فارس یعنی ابهای گرم اقیانوس هند دور نگهداشته است دارای گروههای همنژاد با ترکمن ها و اذربایجانی های شوروی است.

ایران با انکه هوادار غرب بوده، اما به شوروی گاز طبیعی صادر می کند و پیش بینی سیاست رژیم بعدی ایران با شوروی دشوار است. عاملی که کرملین باید مد نظر داشته باشد نحوه رابطه مسلمانان ان کشور با تجدید حیات اسلامی در ایران و کشورهای همجوار است باید توجه داشت که از هر ۷ نفر تبعه شوروی یکی مسلمان است و باید در نظر داشت که همواره تقویت اسلام باعث تضعیف کمونسم می شود و نگرانی رهبران شوروی از همینجا باعث می شود. در این میان وضع ایران از همه و خیم تر است. در اغاز بحران ایران، مطبوعات شوروی نوشتند که رژیم کنونی ایران بر سایر شق های موجود مرجح است.

قطع نفت ایران امریکا را دچار محدویت کرد

واشنگتن ـ آسوشیتدپرس ـ جیمز شلزینگر، وزیر انرژی امریکا اعلام کرد که توانایی ایران در تولید نفت بر اثر بحران داخلی این کشور کاهش یافته است و امریکا ممکن است مجبور شود محدودیت هایی در برنامه سوختی خود قایل شود تا از این کاهش اسیبی نبیند. اما وزیر انرژی امریکا اطمینان های پیشین خود را تکرار کرد و گفت که بحران ایران تا دو ـ سه ماه آینده اثری بر ذخایر امریکا ندارد.

وقتی از شلزینگر درباره از سر گرفتن تولید نفت در ایران سئوال شد گفت:

ما باید یقین داشته باشیم که تولید نفت ایران دیگر به میزان پیش از بحران جاری نخواهد رسید

تولید روزانه نفت ایران پیش از بحران کنونی حدود ۶ میلیون بشکه بود شلزینگر اضافه کرد: «ما باید برای تهیه نفت از جا های دیگر از هم اکنون طرح ریزی کنیم. خاصه از کالیفرنیا، و دشت شمالی الاسکا.»

تظاهرات ایرانیان در تورنتو برضد رژیم ایران

تورنتو ـ (کانادا) آسوشیتدپرس ـ حدود یک صدتن ایرانی که بیشترشان دانشجو بودند در خارج از ساختمان کنسولگری امریکا در تورنتو اجتماع کردند وبرضد رژیم ایران وفعالیت های امریکا در ایران تظاهرات اعتراض امیزی کردند.

این تظاهرات را فدراسیون دانشجویان ایرانی در کانادا سازمان داده بود. معترضان همچنین در خارج ساختمان شهرداری تورنتو گرد آمدند وبکی از آنان ضمن نطقی رژیم ایران را بعنوان بازیچه دست حکومت امریکا مورد اعتراض قرار داد

کیسینجر:

اوضاع ایران درمصر، مغرب و اسرائیل تاثیر فوری خواهد داشت

نیویورک ـ آسوشیتدپرس ـ هنری کی سینجر وزیر خارجه پیشین امریکا درمصاحبه‌ای با هفته نامه آمریکایی تایم از دولتهای امریکا، ژاپن و اروپای غربی خواست جهت مقابله با سقوط رژیمهای طرفدار غرب درآسیا و سایر قاره ها از یک استراتژی واحد پیروی کنند. کی سینجر دراین مصاحبه ضمن پرداختن به اوضاع ایران نظر می دهد که اوضاع ایران روی کشورهایی نظیر مصر، مغرب و نیز اسرائیل اثر فوری خواهد گذارد.

کی سینجر دراین مصاحبه خاطر نشان ساخته است که ایالات متحده، اروپای غربی و ژاپن باید به یک آنالیز مشترک از اوضاع ایران دست یابند.

جرالد فورد با هرگونه درگیری نظامی آمریکا در ایران مخالفت کرد

کالگاری، (کانادا) آسوشیتدپرس ـ جرالد فورد رئیس جمهوری پیشین امریکا اظهار نظر کرد که بحران ایران ممکن است به منع صدور نفت این کشور به امریکا منجر شود.

فورد گفت که امیدوار است بحران سیاسی ایران هر چه زودتر پایان یابد تا صدور نفت به غرب از سر گرفته شود. او گفت که مخالف در گیری نظامی امریکا در ایران است واضافه کرد: «مصلحت دنیای غرب در این است که شاه در راس حکومت ایران باقی بماند تا ثبات سیاسی این کشور را که برای غرب دارای اهمیت حیاتی است حفظ کند.»

جرالد فورد پیش بینی کرد که در صورت به قدرت رسیدن مخالفان رژیم در ایران مهلکه عظیمی در این کشور پیش خواهد آمد. او گفت در صورتی که هواپیماها وسلاحهای امریکائی در ایران به دست مخالفان افتد، وضع بسیار خطرناکی پیش خواهد آمد.

رئیس جمهوری پیشین امریکا گفت: «اگر امریکا ایران را از دست بدهد امنیت غرب شدیدا به خطر خواهد افتاد.

۷۲۸ زائر ایرانی در عراق مانده اند

۷۲۸ زائر ایرانی عتبات عالیات بیش از ۱۹ روز است بعلت اعتصاب در هواپیمائی ملی ایران در عراق به سر میبرند و میهمان عراق میباشند.

دکتر خوشنویسان معاون سازمان اوقاف ضمن اعلام این خبر یادآور شد که زائران ایرانی پس از پایان اعتصاب هواپیمائی ملی ایران به وطن باز گشت داده خواهند شد و جای هیچگونه نگرانی برای خانواده انها نیست.

محدودیت مصرف نفت در آفریقای جنوبی

ژوهانسبورگ ـ یونایتدپرس ـ دولت آفریقای جنوبی که در پی قطع شدن صدور نفت ایران به آن کشور با وضع دشواری روبرو شده است موضوع تهیه انواع سوخت مایع و الکل های نوع اتیلیک و متیلیک از ساقه نیشکر را مورد توجه و بررسی قرار داده است. دولت آفریقای جنوبی در صورت توفیق در امر تهیه سوخت از ساقه نیشکر خواهد کوشید این نوع سوختهای مایع را در بسیاری موارد جانشین مشتقات نفت و بنزین سازد.

از طرفی رادیوی دولتی آفریقای جنوبی تبلیغات وسیعی را جهت کاهش در مصرف بنزین اغاز کرده و شبانه روز از مردم این کشور در خواست می کند مادام که نیاز مبرم و کامل به اتومبیل های خود ندارند، حتی المقدور از بیرون اوردن و بحرکت در اوردن آنها احتراز جویند.

برنامه صرفه جویی دولت آفریقای جنوبی و تبلیغ جهت کاهش مصرف بنزین و دیگر مشتقات نفتی با بالا گرفتن موج اعتصابهای داخلی ایران اغاز شده است. ایران ۹۰ درصد نفت خام مصرفی آفریقای جنوبی را تامین می کرد.

۶ تن از اساتید دانشکده حقوق آنرا تهیه کرده اند

طرح انتقال قدرت به حکومت ملی

طرحی برای «انتقال قدرت از حکومت کنونی به حکومت ملی» از جانب ۶ تن از استادان دانشکده حقوق و علوم سیاسی دانشگاه تهران تهیه شده است تهیه کنندگان طرح تاکید کرده اند که طرح مزبور از مدتی پیش درجهت نهضت انقلابی ملت ایران تهیه شده و اکنون برای ارزیابی و داوری صاحبنظران با استفاده از ازادی مطبوعات انرا منتشر کرده اند.

در مقدمه این طرح گفته شده: انقلاب با شکوه ملت ایران اصیل ترین، ریشه دارترین و گسترده ترین نهضت مردمی تاریخ ایران برای وارگون کردن نظام حکومت استبدادی است. خواست مردمی که با ایثار اشک و خون و جان توانسته اند پایه های نظام غیرقانونی کنونی را به ویرانی بکشانند جز با دگرگونی بنیادی این نظام برنخواهد آمد.» گذر از گذشته به آینده، از نظام ستمگران تا نظام مردمان، راهی کوتاه بیش نخواهد بود که کوبندگی دستهای ایمان هموارش خواهد ساخت. با اینهمه برخی از ناظران ایرانی و مفسران خارجی نبودن طرح یا پیشنهاد عملی و مشخصی را برای چگونگی انتقال قدرت از حکومت غیرقانونی کنونی به حکومت قانونی خواست مردم ایران مانعی در راه تحقق سریع هدف اصلی نهضت و آرمان ملی وانمود میسازند. ازاین میان، برخی، به مبالغه، «خلاء» یا «بن بست» سیاسی را عنوان میکنند. نیازی به گفتن نیست که این «خلاء» یا «بن بست» برای ملت بیاخاسته ایران نیست. مردم «خلاء» قدرت ملی را در تمام پهنه کشور برکرده اند و دستگاه ستم را، با همه تانکها و توپها و مسلسلها و گلوله هایش، به «بن بست» کشانده اند. قیام یکپارچه ملت ایران، به رهبری حضرت آیت الله العظمی خمینی، علیه نظامی که مظهر و عامل ظلم و تباهی و فساد و تجاوز به ابتدائی ترین حقوق انسانی مردم ایران بوده است و هست، راهی برای درهم شکستن «بن بست» این دستگاه، جز تسلیم در برابر اراده ملت، باقی نمیگذارد. هر «راه حل سیاسی» که خواست اصلی ملت را نادیده گیرد، یا نبودن «طرحی برای چگونگی انتقال قدرت» از دستگاه کنونی به دست های مردمی، نمیتواند این جنبش ملی را از سیلان خود باز دارد. اما، برای آنکه این بهانه نیز ازمیان برخیزد، و نپندارند که خواست انقلابی ملت در سیر خود، بعلت نبودن پیشنهادی برای انتقال قدرت، ممکن است کندی پذیرد، ما امضاءکنندگان زیر، از استادان دانشکده حقوق و علوم سیاسی دانسگاه تهران، به تهیه طرحی در این زمینه مبادرت ورزیده ایم. ما هیچ ادعا نداریم که این طرح کامل یا نهائی است، تنها کوشیده ایم تا خواست اساسی ملت ایران، و اصولی را که صریحا یا بطورضمنی مورد قبول کلیه مبارزین ملی است، درنظر گیریم.

همگان استراک و بلکه اتفاق نظر دارند که هدف این نهضت انقلابی وارگون ساختن نظام حکومت جابرانه کنونی و استقرار رژیمی است که ملت ایران، با استفاده از حق تعیین ازادانه سرنوست خود از طریق مراجعه به آراء عمومی، بتواند انتخاب کند. بنابراین، قانون اساسی کنونی را، دران حد که با ویرگیهای ارمانی ملت تعارضی نیابد، بعنوان نقطه عزیمت قانون اساسی آتی را، بدانگونه که برمبنای خواست ملت باشد، بعنوان پایان دوره انتقال قدرت درنظر گرفته ایم تا این دوران کوتاه نیز با رعایت اصول و موازین دموکراتیک حقوقی سپری گردد.» دراین طرح فقط اصول کلی و اساسی سازمان کشور را در دوره کوتاه انتقال قدرت بیان کرده ایم و برخی از نکات را، آگاهانه، ناگفته گزارده ایم زیرا تهیه طرحی جامع، که حاوی مسائل و جزئیات تفصیلی باشد، از سوئی مستلزم بسط نظرات هریک از امضاء کنندگان و از سوی دیگر مستلزم آگاهی بیشتر از نظرات رهبران نهضت و سایر گروههای درگیر مبارزه ملی و افراد بصیر است.

اکنون، برای رعایت ایجاز، خطوط کلی این طرح را بصورتی فشرده و بدون شرح مبانی بیان میداریم:

اول ـ نیابت سلطنت

برای گذر از حکومت کنونی به حکومت مطلوب مردم، ابتداء مقام نیابت سلطنت و شورای نیابت سلطنت، طبق اصل سی و هشتم متمم قانون اساسی، که ناظر برانتقال سلطنت است، تعیین و تشکیل خواهد شد.

✱ (الف) مقام نیابت سلطنت

مقام نیابت سلطنت باید از میان شخصیتهای مورد اعتماد و احترام مردم برگزیده شودواز «صالحین ملی» باشد یعنی از کسانی که در ظرف بیست و پنجسال اخیر هیچگونه مسئولیت مهم مملکتی نداشته و از الودگی به فساد مالی و سیاسی مبری بوده اند.

✱ (ب) ترکیب شورای نیابت سلطنت ۱ـ چهار عضو شورا به اعتبار مقام خود دراصل سی و هشتم مزبور تعیین شده اند.

۲ـ چهارعضو دیگر شورا که به حکم اصل مزبور باید توسط مقام نیابت سلطنت از «اشخاص خبیر و بصیر کشور» انتخاب شوند درعین حال باید از «صالحین ملی» باشند.

✱ ج) وظایف و اختیارات مقام وشورای نیابت سلطنت

۱ مقام نیابت سلطنت با مشاوره شورای نیابت سلطنت کلیه اختیاراتی را که بموجب قانون اساسی به مقام سلطنت تفویض شده است، اعمال خواهد کرد.

۲ـ مقام نیابت سلطنت بلافاصله پس از تشکیل به تعیین دولت موقت ملی و انحلال مجلسین مبادرت خواهد ورزید.

دوم ـ دولت موقت ملی

✱ الف) ترکیب دولت موقت ملی

رئیس دولت موقت ملی باید خود از «صالحین ملی» باشد و اعضای کابینه خودرا از میان افراد مورد اعتماد مردم، بخصوص از میان «صالحین ملی»، انتخاب و به مقام نیابت سلطنت معرفی و با تائید مقام نیابت سلطنت و نظر موافق مشورتی شورای سلطنت کار خودرا آغاز کند.

✱ ب) اختیارات دولت موقت ملی

دولت موقت ملی قانوناً و عملاً از کلیه اختیارات و امتیازاتی که بموجب قانون اساسی کنونی برای دولت مشروطه پیش بینی شده است برخوردار خواهد بود و بدون هیچگونه محدودیتی اختیارات مذکور رااعمال خواهد کرد.

✱ ح) وظایف دولت موقت ملی

دولت موقت ملی، علاوه برانجام وظایف جاری برای سامان دادن به وضع اقتصادی وسیاسی مملکت وهمچنین تامین حقوق و ازادیهای فردی و اجتماعی مصرحه در قانون اساسی و اعلامیه حقوق بشر، بویژه به اقدامات زیر مبادرت خواهد ورزید:

✱ ۱ـ وظایف فوری:

ـ الغاء حکومت نظامی.

ـ انحلال سازمان اطلاعات و امنیت کشور (ساواک)

ـ ازادی کلیه زندانیان سیاسی و ازادی کلیه تبعیدشدگان سیاسی برای مراجعت به کشور و اعاده حیثیت قانونی کلیه محکومین سیاسی دوره بیست و پنجساله اخیر

ـ ازادی کلیه مطبوعات و نشریات و کلیه وسائل ارتباط جمعی و الغاء هرگونه سانسور

ـ ازادی احزاب و اجتماعات

ـ بازگردانیدن کلیه کارگران و کارمندانی که دستگاه حاکم کنونی بعلت درگیری آنان در مبارزه ملی بدون هیچ نوع مجوز قانونی از کار بر کنار کرده است، با پرداخت کلیه حقوق و مزایای عقب افتاده و تامین خسارات وارده.

ـ سناسائی و مساعدت مالی و معنوی خانواده های قربانیان مبارزات ملی.

ـ تعقیب و محاکمه و مجازات فوری متجاوزین به حقوق مردم و بیت المال از جمله مسببین و عاملین کسنارها، سکنجه ها و بازداستهای غیر قانونی سالهای اخیر.

✱ ۲ـ وظیفه اساسی:

ازانجا که ملت ایران در طول هفتاد مح سال گذسته، و بخصوص طی نهضت انقلابی کنونی، قربانیهای بسیاری داده است تا رژیمی مردمی در کشور مستقر گردد که حافظ استقلال واقعی اقتصادی و سیاسی کشور دربرابر بیگانگان وحامی و مجری ازادی های دموکراتیک در کشورباشد.

از انجا که مراجعه به آراء مردم درباره امور مهم مملکتی، مستقیم ترین واصیل ترین وسیله اعمال دموکراسی برای پی بردن به اراده جمعی ملت است.

ـ لذامهمترین وظیفه اساسی دولت موقت ملی انجام رفراندم در باره نظام سیاسی کشور، در محیطی ازاد و ارام برای اظهار عقاید مختلف بمنظور حد اکثر اگاهی مردم از موضوع رفراندم، خواهد بود.

ـ دولت موقت ملی در این رفراندم، ضمناً مجوز قانونی برای دعوت مجلس موسسان، بمنظور تدوین قانون اساسی جدید برمبنای نتیجه نظر خواهی از مردم، نیز تحصیل خواهد کرد

ـ دولت موقت ملی مجلس موسسان را، بلافاصله پس از روشن سدن نتیجهٔ رفراندم، تسکیل خواهد داد.

ـ مجلس موسسان یکسره کارخودرا ادامه خواهد داد تا امر تدوین قانون اساسی جدید برمبنای نتیجه رفراندم پایان پذیرد.

ـ پس از تصویب نهائی قانون اساسی جدید توسط مجلس موسسان، دولت موقت ملی بلافاصله مفاد انرا، بمنظور تعیین ارکان دولت ملی طبق نظام حکومت مذکور در قانون اساسی جدید، باجراء خواهد گذاشت.

ـ دولت موقت ملی وظایف خودرا در کوتاهترین مدت ممکن انجام خواهد داد.

باانتخاب ارکان دولت جدید بسرح مذکور در فوق، وظایف ارکان موقت حکومت ملی تمام خواهد شد و نظام تازه حکومت در کسور طبق قانون اساسی جدید کار خودرا اغاز حو سد کرد

این طرح توسط آقایان دکتر کیوان آذری ـ دکتر بهروز اخلاقی ـ دکتر قاسم افتخاری ـ دکتر پرویز اوصیاء ـ دکتر محمد رضوی ـ دکتر محی‌الدین نبوی استادان دانشکده حقوق و علوم سیاسی دانشگاه تهران تهیه شده است.