رژیم یونان جمهوری شد

پایان سفر تاریخی و پرموفقیت شاهنشاه و شهبانو به یوگسلاوی

بخارست به گرمی از اعلیحضرتین استقبال کرد

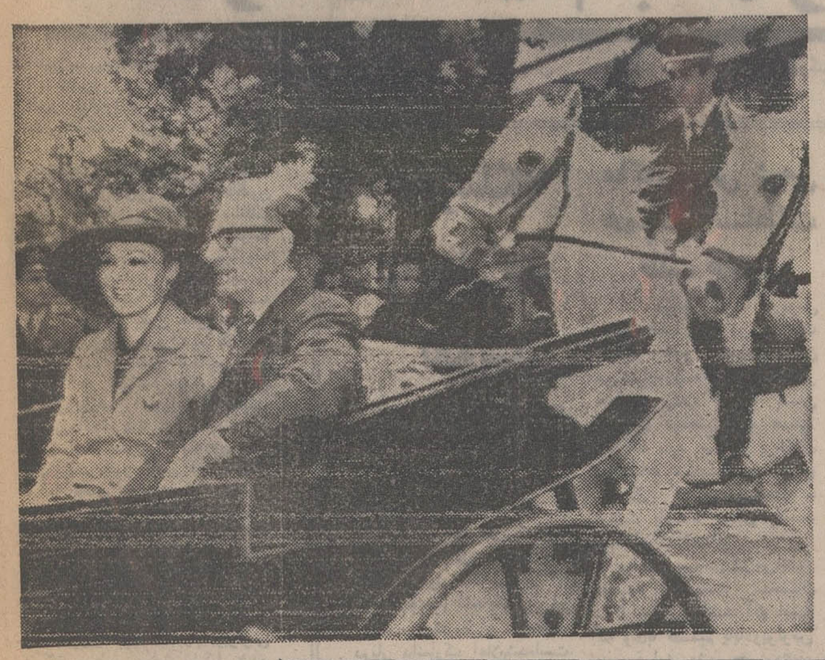

★ ارتش یونان بحال آماده‌باش درآمد

سیاستمداران یونانی تغییر رژیم را محکوم کردند

★ پاپادوپولوس نخست‌وزیر خود را رئیس جمهوری اعلام کرد

در صفحه ۲

اطلاعات

شنبه ۱۲ خرداد ماه ۱۳۵۲ ـ شماره ۱۴۱۱۴ تکشماره ۵ ریال

در اتاق بین‌المللی جوانان

نخست وزیر گفت :

مترو تهران ساخته خواهد شد

تا مشکل دود اتوبوسها برای همیشه حل شود

●

آلودگی افکار خطرناکتر از آلودگی هواست

در صفحه آخر

کنستانتین

پاپادوپولوس

جلسه فوق‌العاده شورای سلطنت با حضور کنستانتین در رم تشکیل شد

بوسیله وزارت آب و برق

۱۵ هزار نفر کارمند و متخصص استخدام میشوند

● یکهزار نفر از این عده در سال جاری استخدام خواهند شد

● یک نیروگاه برق اتمی احداث خواهد شد .

در صفحه ٤

قیمت طلا با سرعت سرسام‌آوری ترقی کرد

دلار در تمام بازارها سقوط کرد

در لندن قیمت طلا به هر اونس ۱۱۹ دلار رسید

در صفحه ۲

شاهنشاه و شهبانو قبل از عزیمت خویش از یوگسلاوی از یک مزرعه نمونه کشاورزی در ایالت کرواسی دیدن کردند .

درعکس شاهنشاه و شهبانو در کالسکه مخصوص در این منطقه دیده میشوند .

عکس رادیوئی اطلاعات

شاهنشاه :

مشکلات ایران و یوگسلاوی شبیه یکدیگر است و زمینه های فراوان برای توسعه همکاریهای دو کشور وجود دارد .

در صفحه ٤

جریان مربوط به سفر شاهنشاه و شهبانو را در صفحه ۱۱ ملاحظه فرمائید .

«رومانی» ، کشور میزبان اعلیحضرتین

در صفحه ٦

طرح جامع شیراز تهیه شد

در صفحه ۱۵

۵۰۰ هزار تومان پول بدون صاحب در یک تاکسی پیدا شد

سبزوار ـ صندوقچه‌ای محتوی نیم میلیون تومان وجه نقد که‌از یک ناشناس در داخل تاکسی جامانده بود بوسیله‌محمودفصیحی راننده تاکسی‌تحویل‌رئیس‌شهربانی ورئیس بانکملی سبزوار شد .

راننده دیشب صندوقچه‌را‌برروی تشک صندلی عقب اتومبیل خود پیدا کرد وآنرا تحویل شهربانی داد و پس از بازرسی صندوقچه نیم میلیون تومان پول از درون‌آن بدست آمد .

حامل یا صاحب اصلی پولهاهنوز شناخته نشده واحتمال میرود پولها بطریقی سرقت شده است که کسی‌برای‌تحویل گرفتن‌آن مراجعه نمیکند .

در داخل هواپیما

زازاگابور برهنه شد

● زازاگابور درحالیکه فقط یک‌مانتوروی بدن برهنه‌اش کشیده بوددرفرودگاه لندن در مقابل خبرنگاران ظاهرشد

● زازاگابور گفت هوای هواپیماگرم‌بود و من ناچار شدم لخت‌شوم

صفحه ۲

توسعه و گسترش تهران زیر نظارت شورای مخصوصی قرار میگیرد

★ صدور پروانه ساختمانی و احداث مراکز اداری ، صنعتی و ایجاد مراکز مسکونی بااجازه این شورا خواهد بود

★ بررسی راههای جلوگیری از مهاجرت به تهران یکی از وظایف شورا میباشد

در صفحه ٤

در سال جاری

۲۵ هزار تن گوشت وارد میشود

★ قیمت‌خریدوفروش گوشت درسراسر سال ثابت‌است

مهندس منصور روحانی وزیر کشاورزی و منابع طبیعی امروز اعلام داشت : در سال جاری۲۵ هزار تن گوشت از خارج‌وارد خواهدشد واعتبار خریدگوشت به ۴۵۰ میلیون تومان میرسد .

مهندس روحانی که ازهنگام در اختیار گرفتن پست وزارت کشاورزی و منابع طبیعی تلاش وسیعی را برای‌تامین گوشت آغاز کرده است ، به طرحهای کوتاه مدت و بلند مدت که در کشور به مرحله اجرا گذاشته شده است اشاره کرد و تاکید نمود که حمایت بیشتر ازتولید کنندگان گوشت همچنان در صدربرنامه های ما قرار دارد و اثر مقدماتی این طرحها آن شده که امسال‌سیاه بهارگوشت از میان برود وهمه هفته گوشت زیادی از منابع داخلی تامین شود .

مهندس روحانی به این‌نکته اشاره کرد که قیمت خرید گوشت در حال حاضر هرکیلو ۱۰۵ ریال از دامداران است ، در حالی که گوشت به قیمت های متفاوت «نسبت به کیفیت» از۷۵ ریال‌ببالا به‌قصابیهاعرضه می شود .

وی‌مسئله یکصدمیلیون‌تومان ضرر سال گذشته دولت را پیش کشید و گفت‌قیمت خرید و فروش گوشت در سراسر سال ثابت است ودولت‌همچنان ضرر اختلاف قیمت گوشت را خواهد داد .

آموزگار وزیر دارایی ایران اعلام کرد

اوپک و کمپانیهای نفتی بتوافق رسیدند

★ از این پس قیمت نفت بر اساس تغییرات ارزی‌ماهانه مورد تجدید نظر قرار می گیرد

ژنو ، آسوشیتدپرس‌ـ سازمان کشور های صادر کننده نفت و شرکتهای بزرگ نفتی غربی دیشب در باره افزایش قیمت نفت برای جبران خسارات ناشی از کاهش ارزش دلار به توافق رسیدند . قیمت‌جدیدنفت بمیزان ۹ر۱۱درصد افزایش یافت.

بقیه در صفحه ۱۵

جناب آقای حسین خداداد

انتخاب شایسته‌جنابعالی را بسمت مدیریت عامل صندوق تعاون اصناف تهران تبریک و تهنیت عرض مینماید و پیشرفت روزافزون جنابعالی رادر راه خدمت به شاهنشاه آریامهر و میهن‌عزیز خواستارم

سرتیپ جعفر مهجوری

بانک اعتبارات ایران

BANQUE ETEBARATE IRAN

استخدام میکند

بانک اعتبارات ایران بمنظور گسترش شبکه بانکی خود تعدادی کارمند با سابقه دارای تجربه کافی در امور بانکی ، حسابداری ، ارز و ماشین نویسی فارسی‌و لاتین استخدام میکند . داوطلبان میتوانند تقاضا های خود را با ذکر نشانی و مشخصات کامل همراه‌با یك قطعه عکس تا تاریخ ۲۰ خرداد ماه ۱۳۵۲ به آدرس زیر ارسال دارند.

اداره کارگزینی بانك اعتبارات ایران شماره۵۰ خیابان سوم اسفند .

دوست گرانقدر تیمسار سرلشگر جعفری

درگذشت تاسف‌آور مادر گرامی آن دوست گرام را تسلیت عرض نموده ودر این‌غم بزرگ خودرا سهیم‌میدانم.

ساری ـ سرتیپ هوشنگ صفائی

آ ـ ۹٤۰۳

آگهی دعوت به امتحان و مسابقه از داوطلبان شغل پزشکی در وزارت دادگستری

شرح‌درصفحه ۱۵

قابل‌توجه دارندگان‌مدرك‌تحصیلی سیکل یا بالاتر جهت اعزام به انگلستان وامریکا

به آگهی استخدام در نیروی‌دریائی شاهنشاهی در صفحه ۵ مراجعه شود .

تالار رودکی

سه‌شنبه ۱۵ چهارشنبه ۱٦ خرداد ۸ بعد از ظهر

پنجشنبه ۱۷ خرداد ۵½ بعد از ظهر

ارکستر سمفونیک تهران

tehran symphony orchestra

رهبر: لوریس‌چکناوریان

تکنواز پیانو : وان‌دن‌هوقه

سوئیت‌ارلزین : ژ رژ بیزه

کنسرتو پیانو : لوریس چکناوریان

سنفونی شماره یك : یان‌سیبلیوس

بهای بلیت : ۲۰۰ ـ ۱۵۰ ـ ۱۰۰ و ۵۰ ریال

(برای دانشجویان نیم بها)

م الف ٤۳۲٦

قرعه‌کشی ۴ روز دیگر

پول ۱۰۰ هزار تومان پول نقد

زمین باضافه ۱۰۰۰ متر زمین (به‌ارزش ۱۲۰ هزارتومان)

اتومبیل باضافه مرسدس بنز آخرین مدل

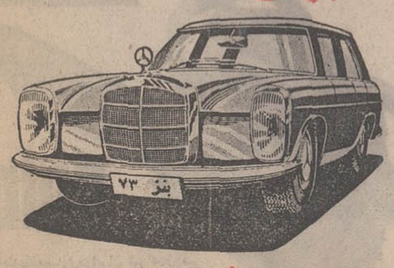

یکجا با بلیطهای اعانه ملی مخصوص تابستان

تاریخ : ۱۰ر۳ر۱۳۵۲

آگهی دعوت مجمع عمومی عادی سالانه صاحبان سهام

بانك توسعه صنعتی ومعدنی ایران

(شرکت سهامی عام)

بطوریکه در دعوتنامه های ارسالی باطلاع سهامداران محترم‌بانک رسیده است سیزدهمین مجمع عمومی عادی سالانه صاحبان سهام‌بانک توسعه صنعتی و معدنی ایران (شرکت سهام عام) ساعت نه صبح روز پنجشنبه سی ویکم خرداد ماه ۱۳۵۱ در محل بانک واقع‌در تهران خیابان حافظ (بجهت آباد) شماره ۱۳۳تشکیل خواهد شد .

دستور جلسه مجمع عبارتست از :

۱ـ طرح‌گزارش هیئت مدیره و بازرسان بانک

۲ـ تصویب ترازنامه و حساب سود و زیان سال مالی منتهی به پایان اسفند ماه۱۳۵۱

۳ـ تصویب پیشنهادهیئت مدیره بانک‌مبنی بر پرداخت سود سهام از قرار دوازده درصد

٤ـ انتخاب بازرسان بانک (اصلی و علی‌البدل)

۵ـ تعیین روزنامه کثیرالانتشار جهت نشر آگهی های مربوط به صاحبان سهام.

٦ـ تصمیم در مورد هرگونه اموردیگری که ممکن است با رعایت مقررات در مجمع عمومی مطرح گردد .

از صاحبان سهام خواهشمند است از ساعت هشت صبح روز انعقاد مجمع برای ثبت نام دریافت ورقه رای و حضور در مجمع با در نظر داشتن نکات زیر ، به محل بانک مراجعه فرمایند :

الف ـ شناسنامه خود و دعوتنامه ارسالی بانک را همراه داشته باشند .

ب ـ اگر شخصا نمیتوانند درمجمع‌حضور یابند ممکن است بیکنفر وکالت دهند تا ازطرف آنان در جلسه مذکور شرکت نموده رای بدهد و در این صورت باید مشخصات خود و وکیل را دقیقا در وکالتنامه ارسالی قید نمایند .

ج ـ نمایندگان شخصیت های حقوقی باید معرفی نامه‌ای ، که در آن هویت کامل نماینده قید شده باشد ، بامضای دارندگان‌حق امضاء موسسات مربوطه و همچنین یکنسخه از روزنامه رسمی کشور شاهنشاهی ایران را که اسامی دارندگان حق امضاء مجاز شرکت در آن آگهی شده باشد ،همراه داشته‌و ارائه نمایند .

دبیر کل

آ ـ ۱٤۹۸

وام مسکن بانک رهنی ایران

کسانی که در نیمه اول سال ۱۳۵۱ در صندوق پس انداز مسکن بانک رهنی ایران منظور استفاده از وام مسکن پس انداز عمر مسدود با بهره ۵ درصد گذاشتند در نیمه دوم همان سال صاحبخانه شدند . شما هم اگر حالا پس انداز کنید میتوانید با دریافت وام مسکن از اجاره نشینی خلاص شوید . جدول زیر را مطالعه بفرمائید و با شرایط سایر موسسات اعتباری مقایسه کنید :

نوع وام	مدت تشکیل پس انداز بماه	نسبت وام بمتوسط موجودی پس انداز	حداکثر مبلغ وام بریال	نرخ بهره	نرخ کارمزد	قسط ماهانه بریال
اول	٦	۱ برابر	٦۰۰,۰۰۰	٪۷	هیچ	٤,٦۰۰
دوم	۹	۱½ برابر	۱,۲۰۰,۰۰۰	٪۷	٪۱	۹,۸۵۰
سوم	۱۲	۲ برابر	۲,۰۰۰,۰۰۰	٪۷	۱½	۱٦,۸۵۰

پس اندازکنندگان میتوانند درصورت تمایل از وام نوع چهارم یا پنجم نیز استفاده نمایند

وامهای مسکن فقط از طریق صندوق پس انداز مسکن پرداخت میشود باستثنای وام عادی برای تعمیرات ضروری ساختمان

تلفن ۳۱۱۵۸۵

پاپادوپولوس خود را رئیس جمهوری اعلام کرد

در یونان رژیم جمهوری برقرار شد

آتن ـ رژیم نظامی یونان دیروز کنستانتین را به توطئه در شورش اخیر ملوانان‌متهم ساخت واورا از مقام سلطنت عزل کرده و برای دومین بار در تاریخ‌یونان رژیم جمهوری در این کشور اعلام‌نمود. « ژرژپاپادوپولوس » که تاکنون مقام نخست‌وزیری ونیابت سلطنت را بعهده داشت بطور موقت بریاست جمهوری یونان برگزیده شد . پاپادوپولوس شخصا این خبر را از رادیو اعلام داشت که تادو ماه دیگر طرح قانون‌اساسی جمهوری یونان برفراندوم گذاشته خواهد شد . ضمنا تا آخر سال ۱۹۷٤ در سرتاسر یونان برای تشکیل پارلمان جدید انتخابات عمومی انجام شد .

قبل از سخنرانی پاپادوپولوس نزدیکیهای ظهر رادیو آتن ناگهان برنامه عادی خود را قطع کرد و به نواختن‌مارش‌های‌نظامی‌پرداخت از چندین ساعت قبل نیز نیروهای یونان در سرتاسر آن کشور بحال آماده‌باش درآمده‌بود .

درهمین هنگام جلسه‌فوق‌العاده‌ای از روسای ستادسه‌ارتش و معاون نخست‌وزیر بریاست پاپادوپولوس درکاخ سلطنتی سابق تشکیل شده بود .

پاپادوپولوس‌درسخنرانی رادیوئی خودبشدت کنستانتین پادشاه سابق یونان راکه بحال تبعید دررم بسر می برد مورد حمله قرار داده واز وی بعنوان «کودکی‌که‌احساس مسئولیت نمی کند » یاد کرد وگفت کنستانتین درکلیه توطئه هائی که علیه نیرو های مسلح ملی‌ترتیب داده میشد شرکت میکرد ورفتارش مثل رهبر یک حزب ماجراجو بود وبتازگی میخواست پیک کودتای جدید دست بزند . بدینگونه رفتار پادشاه ایجاب می کرد که وی از سلطنت خلع شود واصولا « انقلاب ملی » از همان اول با سلطنت کنستانتین مخالف بود . چند لحظه پس از پیام رادیوئی «پاپادوپولوس » وزارت نیروی‌های مسلح یونان اعلام داشت که بطور قطع ثابت شده است پادشاه‌سابق کنستانتین در توطئه اخیر نیروی دریائی یونان دست داشت بموجب اعلامیه وزارت ارتشهای یونان « کارامانلیس » نخست‌وزیر سابق که اکنون بحال تبعید درپاریس بسر می برد در توطئه‌کودتای‌اخیر رابط بین افسران‌شورشی‌وپادشاه سابق بوده است .

فرمانی که بموجب آن رژیم سلطنتی یونان به رژیم‌جمهوری تبدیل شده و قانون اساسی بوسیله رفراندوم تغییر می‌کند و در روزنامه رسمی یونان انتشار یافته باین شرح‌است.

شورای وزیران با توجه‌باین نکات :

ـ مخالفت اکثریت مردم یونان با رژیم دموکراسی سلطنتی .

ـ اوضاع و احوالی که سبب شد پادشاه کشور را ترک کند و فعالیت اخیر او در حوادث اخیر خطری که با حفظ رژیم سلطنتی‌صلح‌داخلی‌ووحدت‌ملی‌را تهدید می‌کند تصمیم گرفت‌که مصالح عالیه ملت ایجاب‌میکند که قاطبه مردم یونان برای تغییر رژیم در یک رفراندوم عمومی برای برقراری رژیم جمهوری در کشور شرکت‌کند.

« آرم » رژیم جدید همان آرم انقلاب ۱۹۶۷ خواهد بود در فرمان دولت همچنین اعلام می شود که‌علاوه بر خلع‌کنستانتین وراث او نیز حق سلطنت در یونان را نخواهند داشت .

تمام کسانی که اعم‌ازافسران، سربازان ، کارمندان تاکنون بنام پادشاه سوگند یاد کرده‌اند معتقدند که سوگند آنها به وطن و رژیم و قوانین کشور بوده و درنتیجه باردیگر مراسم سوگند بجای نخواهند آورد .

وجود تعداد زیادی کامیون های پلیس و افزایش ناگهانی ماموران انتظامی دربامداد روز جمعه‌درخیابان‌های‌آتن نخستین علامتی بود که نشان میداد آن روز حادثه مهمی در پایتخت روی خواهد داد .

یونانی ها با مشاهده این وضع‌غیرعادی برای شنیدن «خبر هیجان انگیز» در کافه ها که برنامه رادیو (مارش نظامی) را پخش میکرد اجتماع کردند. وقتی که پاپادوپولوس شروع به سخنرانی کرد مردم درسکوت کامل به‌اظهارات طولانی‌نخست وزیر که اینک «وقتا» بریاست جمهوری برگزیده شده گوش داده و پس‌ازآن‌به آرامی‌متفرق شدند . بنظر میرسد که مردم یونان‌نسبت‌به‌سخنان‌پاپادوپولوس بی‌تفاوت هستندولی‌آثار یک‌نوع اضطراب وناراحتی از حوادثی که ممکن است‌پیش آید درچهره آنها دیده میشود .

یک ساعت قبل از اعلام‌رژیم جمهوری در یونان‌ضمن مراسم کوتاهی که در دانشکده افسری یونان برگزار شد آرم سلطنتی درسر دردانشکده‌کنده‌شدوبجای آن آرم «انقلاب ملی» نصب گردید .

ژنرال «اودی سوزآنگ‌لیس» فرمانده مسلح نیرو های یونان ضمن نطقی باین مناسبت گفت :

ـکنستانتین پادشاه سابق‌برای دومین‌بار کوشید ملت را دریک جنگ داخلی برادرکشی درگیر سازد . توطئه‌اخیر او بهیچوجه شانس موفقیت نداشت ولی پادشاه پس‌از اطلاع از نقشه توطئه بی‌بنیان‌فرمان اجرای آن را صادر کرد .هدف او موفقیت نظامی نبود بلکه میخواست‌یک موفقیت سیاسی بدست آورد . او میخواست این احساس را بوجود آورد که بدون حضور او نیرو های مسلح یونان دچار تفرقه و دودستگی خواهند شد.

کنستانتین خیال میکرد که نیروی دریائی طرفدار او است درحالی که ناوگان جنگی کشور چون دیگر ارتش های یونان به ملت تعلق دارد . درنتیجه اتفاق و همبستگی نیرو های مسلح و فداکاری و جانبازی آنها در راه میهن‌بود که ملت‌از یک فاجعه بزرگ رهائی یافت .

سفر ملکه دانمارک لغوشد

کپنهاک ـ ملکه‌اینگرید (ملکه مادر دانمارک) بعد از شنیدن خبر مربوط به‌اعلام‌رژیم‌جمهوری دریونان از عملی‌کردن‌برنامه‌ای که برای سفر و سیاحت ۲ هفته‌ای از انگلستان تدارک دیده‌بود چشم پوشی کرد . این مسافرت قرار بود از روز اول ژوئن (جمعه) انجام‌گیرد . این مطلب بوسیله یکی‌از سخنگویان دربار دانمارک اعلام‌شده‌است.

کنستانتین پادشاه یونان که روز گذشته از سلطنت خلع شده است داماد ملکه مادر دانمارک و شوهرآن‌ماری، کوچکترین دختر ملکه اینگرید است .

ماکاریوس : من همچنان سلطنت طلب هستم

نیکوزیا ـ ماکاریوس رئیس‌جمهوری‌قبرس‌درملاقات ماهانه خود باسردبیران سیاسی‌روزنامه‌ها در تفسیر حوادث یونان گفت : من همچنان سلطنت‌طلب هستم. معذلك باید بگویم برخلاف شایعات منتشره در هیچ ماجرائی که مربوط‌به‌سر ـ نوشت پادشاه یونان باشد مداخله نداشته‌ام

محافل سیاسی‌قبرس‌اظهار عقیده کردند سخنان ماکاریوس نشانه آن است که وی‌با تصمیم پاپادوپولوس در برقراری رژیم جمهوری‌در یونان مخالف است . گفته میشود ممکن است سلطنت طلبان و نهضت مقاومت‌یونان قبرس را بصورت پایگاه‌خود برای ضربه‌زدن به رژیم پاپادوپولوس در آورند.

تئودوراکیس آهنگساز معروف یونان گفت رژیم پاپادوپولوس توهین به دمکراسی است

کنستانتین جلسه فوق‌العاده شورای سلطنت راتشکیل داد

آتن ـ درمحافل وابسته بدولت یونان‌تاکید می‌شود که شناسائی‌جمهوری یونان ازطرف دولتهای بزرگ‌هیچگونه مسئله مشکلی‌بوجود نخواهد آورد. عقیده عمومی براین است که ایالات متحده ،جمهوری خلق چین و اتحاد جماهیر شوروی بدون کوچکترین مشکلی رژیم جدیدرابرسمیت خواهند شناخت‌کشور های دیگر که منافع اقتصادی مهمی در یونان دارند نیز جمهوری جدید را خواهند شناخت چه تغییر رژیم یک مسئله داخلی یونان است‌ودولتهای دیگر نمی توانند دراین مورد اظهار نظر کنند.

در رم دیشب جلسه فوق‌العاده شورای خانوادگی سلطنتی‌یونان‌درویلای «پائولوزی» که کنستانتین از ۱٤ دسامبر ۱۹۶۷ درآنجا بحال تبعید بسرمی برد تشکیل گردید.

فردریکا ملکه مادر نخستین کسی بود که بعد از ظهر بدیدار پسرش رفت.

دوخواهر پادشاه سابق پرنسس صوفی همسر پرنس‌ژوان‌کارلوس اسپانیا و پرنسس «ایرن» که از ژنو آمده بود نیز بعدا به شورای‌خانوادگی‌پیوستند. سخنگوی‌کنستانتین به خبرنگار خبرگزاری فرانسه گفت تشکیل شورای خانوادگی یک‌امر غیر عادی نیست. پادشاه ما قرار است با سایر شخصیت های یونانی که همراه وی به ایتالیا آمده‌اند ویا در کشور های دیگر بسر می برند تبادل نظر کند.

گفته میشود که پادشاه سابق باکارامانلیس نخست وزیر سابق‌که اکنون در پاریس بسر می‌برد تماس گرفته‌است . قرار است‌پادشاه سابق نطقی خطاب بملت یونان ایراد کند و مسلما اظهارات‌او پس از یک سکوت‌طولانی یک حادثه تاریخی بشمار خواهد رفت

سخنگوی کنستانتین اضافه کرد که احساس می کند پادشاه انتظار چنین تصمیمی را از طرف رژیم‌نظامی نداشت. وی تاکید کردکه پادشاه در توطئه اخیر نیروی دریائی‌شرکت نداشت.

کارامانلیس نخست وزیر سابق یونان در پاریس به خبرنگاران گفت که تصمیم مستبدانه دولت آتن بحران ملی را در یونان باوج شدت رسانیده است و جای تردید نیست که دولت برای منحرف ساختن توجه ملت یونان از حوادث‌اخیر و بویژه مسائل سیاسی وخیم که دربرابر کشور قرار دارد این تصمیم را اتخاذ کرده است .

کارامانلیس در پایان‌ادعای دولت‌یونان را دائر بر اینکه نخست وزیر سابق واسطه بین پادشاه و توطئه گران بوده بشدت رد کرد و گفت اگر من در این کار مداخله میکردم شهامت آنرا داشتم که بدون پرده پوشی حقیقت قضایا را فاش کنم .

« می‌کیس تئودوراکیس » آهنگ ساز معروف یونان که اکنون در لندن بسر می‌برد در تفسیر حوادث کشورش‌گفت: اعلام رژیم جمهوری در یونان ثابت میکند که رژیم نظامی گرفتار یک بحران عمیق گردیده و میخواهد با فریب دادن افکار عمومی مردم یونان « دفع‌الوقت » کند.

تئودوراکیس اضافه کرد : یک رژیم دمکراسی که در راس آن پاپادوپولوس قرار گرفته باشد برای دموکراسی توهین آور است . این ضد دموکراسی است نه دموکراسی .

در آتن نیز گروهی از سیاستمداران سابق رژیم پارلمانی ضمن اعلامیه هائی که بین خبرنگاران‌خارجی توزیع کرده‌اند از الغای رژیم سلطنت و برقراری رژیم جمهوری در یونان بشدت انتقادنموده‌اند آنها در اعلامیه های‌خود چنین‌نوشته‌اند: ما از قبول رژیمی که بازوربملت تحمیل شده خودداری می‌کنیم و عقیده داریم که تنها ملت میتواند مسئله رژیم یونان را حل کند وآن هنگامی است که ملت بتواند آزادانه عقیده خود را ابرازدارد و در شرایط کنونی رفراندوم مبین تمایلات باطنی ملت نخواهد بود .

سنای امریکا بودجه بمباران کامبوج را قطع کرد

واشنگتن ـ مجلس سنای آمریکا دیروز بایک اکثریت قابل ملاحظه به قطع تمام‌اعتبارات مورد احتیاج برای عملیات نیروی هوائی آمریکا در آسمان کامبوج رای داد .

سنای آمریکامادەقانونی واحده‌ای را که متضمن محروم کردن‌دولت نیکسون از تمام وجوه واعتبارات لازم برای بمباران کامبوج است با اکثریت ٦۳ رای موافق در برابر ۱۹ رای مخالف تصویب کرد .تنها چند ساعت پیش از تصویب این ماده واحده در سنای آمریکا ـ وزارت دفاع این کشوراعلام کرده بود که در عملیات ضربتی بمب افکن های غول پیکر ب ۵۲ آمریکایی درآسمان کامبوج کاهش قابل ملاحظه‌ای حاصل شده‌است.

وزارت دفاع آمریکا این مطلب را بطور آشکاربه‌این منظوراعلام کرده بود که حتی‌الامکان جلوی تصویب ماده واحده مربوط به قطع کامل اعتبارات مورد نیاز برای ادامه‌بمباران‌کامبوج‌جلوگیری شود. اما علیرغم این تلاشهاسنای آمریکا موفق شد لایحه‌ای را که بموجب آن حتی در مورد لائوس نیز مانند ـ کامبوج ـ اعتباری‌در دسترس دولت نیکسون‌قرارنخواهد داشت‌تا بمباران مواضع کمونیست ها را در ممالک مذکور ادامه دهد بایک اکثریت کم سابقه تصویب کرد .

تصویب لایحه‌ای که سنای‌آمریکا دیروز به آن رای داده است به این معنی است که هرگاه دولت نیکسون باز هم بمباران کامبوج‌را بهمان شیوه‌ای که از ۲۸ ژانویه گذشته تاکنون مشاهده شده است ادامه دهد عامدانه برخلاف رای‌و اراده نمایندگان ملت آمریکا در این کشور رفتار کرده است .

قبل‌از سنای آمریکا در مجلس نمایندگان این کشور نیز طرح قانونی مشابهی بر ضد بمباران هوایی کامبوج به تصویب رسیده که‌البته در مقایسه با طرح مورد تصویب سنا تا حدودی رونق تر است .

در ۲ حادثه هوائی ۷۱ نفر کشته‌شدند

در عکس لاشه هواپیمای هندی درحالیکه یک نفر پلیس از آن مراقبت میکند دیده‌می شود .در قسمت عقب عکس گروهی از مردم درحال تماشای لاشه هواپیما دیده میشوند. عکس رادیوئی اطلاعات

دهلی‌نو ـ پنجشنبه شب گذشته یک هواپیمای بوئینگ ۷۳۷متعلق به‌هواپیمایی هند در حالی‌که بیش از یک دقیقه از فرودگاه دهلی‌نو فاصله‌نداشت آتش گرفت و٤۸ نفر از ٦۵ نفرمسافران وسرنشینان آن درمیان شعله‌های آتش بطرزفجیعی جان سپردند .

در یکسال اخیر این سومین سانحه هوایی بزرگی است که تاکنون هنگام فرود آمدن یک هواپیما در فرودگاه دهلی‌نو روی داده است .

در حادثه دلخراش پنجشنبه شب گذشته هواپیمای بوئینگ هندی که از مدرس پرواز کرده بوددر نزدیکی‌آسمان دهلی‌نو پس‌از آتش گرفتن تقریبا بدونیم شد و در یک محوطه پوشیده از شن برفراز یکی از محلات مسکونی اعیان‌ـ نشین نزدیک دهلی‌نو سقوط کرد . «موهان کومارامانگلام» وزیر فولادومعادن هند یکی از قربانیان این سانحه است . بلافاصله پس از سقوط هواپیما ماموران آتش نشانی خود را به محل حادثه رساندند تا شعله‌های آتش را که در سه میلی فرودگاه به آسمان زبانه می‌کشید خاموش کنند. در شعاع‌بزرگی در اطراف لاشه هواپیمای سرنگون شده اجساد درحال اشتعال و غذا های ذوب شده و جامدانها و اثاثیه ذغال شده مسافران که به هر طرف پراکنده شده بودمنظره دلخراشی بوجود آورده بودند.

خلبان این هواپیما که‌از جمله ۱۷نفر کسانی است‌که زنده مانده‌اند‌دربیمارستان اظهار داشت که بوئینگ ۷۳۷ وی ابتدا در راه مدرس به دهلی‌نو یک طوفان شن آمیخته با باران شدید را پشت سر گذاشته و در نزدیکی دهلی نو ناگهان احساس کرده است که هواپیمایش در حال کم کردن ارتفاع است .

از طرف دیگر براثرسقوط‌یك‌هواپیمای برزیلی‌در جنگلهای آمازون۲۳ نفراز مسافران آن کشته شدند .

هواپیمای ربوده شده کلمبیا در آرژانتین فرود آمد

بوئنوس آیرس ـهواپیمای ربوده شده «لاکهیدالکترا» متعلق به‌دولت کلمبیا که روز چهارشنبه گذشته در آسمان این کشور به تصرف‌دو راهزن مسلح هوایی درآمده است در نخستین ساعات بامداد امروز (شنبه) بعداز پروازی‌که‌از«مندوزا» درغرب آرژانتین آغاز کرده بود در فرودگاه شهر «زریستن‌سیا» در شمال آرژانتین بر زمین نشست .

در آخرین دقایق پیش از پرواز هواپیمای ربوده شده از فرودگاه مندوزا ـ ربایندگان هواپیما در حالیکه نقاب برصورت داشتند و سراپا مسلح بودند به ۹ نفردیگر از مسافران و سرنشینان هواپیما اجازه دادند که پیاده شوند وبی کار خود بروند .

این هواپیما هنگامیکه از لیما حرکت میکرد بیش از ۱۱ مسافر و شش نفر سرنشینان هواپیما و دوراهزن هوایی رباینده در آن باقی مانده بودند .در فرودگاه لیما هواپیمای ربوده شده سوختگیری کرد و به مسافران و سرنشینان‌آن مقداری غذا و تعدادی روزنامه داده شد .

دوراهزن هوایی که سراپا غرق در اسلحه بودند و مدت سه روز است که‌تخوابیده‌اند‌روز چهارشنبه گذشته بعد از ربودن هواپیما تمام مسافران و سرنشینان آن را گروگان گرفتند و از دولت‌کلمبیا تقاضا کردندکه ۲۰۰ هزار دلار پول نقد به‌آنها پرداخت کند و سرا.جام ۵۰ هزاردلار باج‌گرفتند

حمله کشتی های انگلیسی به‌کشتی ایسلند

ریك‌یاویك ـ دولت‌ایسلند اعلام‌کرد که چند کشتی ماهیگیری انگلیسی به یك‌کشتی‌وابسته به گارد‌ساحلی ایسلندحمله‌کردند واین کشتی را که درحال غرق‌شدن بود به حال خود رها کردند و رفتند .

سخنگوی‌دولت ایسلند گفت که‌این برخورددرحدود ۵۰مایلی سواحل ایسلند صورت گرفته‌است .دولت‌ایسلند تا۵۰مایلی‌سواحل آن کشوررا ازلحاظ حقوق ماهیگیری مختص‌به خود میداند وهمین‌امر باعث اختلاف بین‌ایسلندو انگلستان‌شده است .

سخنگوی‌دولت ایسلند گفت که بین ۱۰تا ۲۰کشتی ماهیگیری انگلیسی‌درحمله کشتی‌ایسلندی‌شرکت‌داشتند. سرنوشت این کشتی هنوز معلوم نیست .

درلندن مقامات‌انگلیسی گفتند که ممکن‌است یك کشتی‌انگلیسی بایك کشتی ایسلندی‌برخورد کرده‌باشد ولی‌اضافه کردند خبری که دولت ایسلند درباره این‌حادثه منتشر کرده ، صحت ندارد .

نخست‌وزیر ایسلند اعلام کرد چنانچه کشور های غربی‌اقداماتی برای جلوگیری‌از ورود کشتی‌های‌ماهیگیری وکشتی‌های جنگی انگلیسی‌درحدود آبهای ملی این کشور بعمل‌نیاورند ایسلند مجبوربه ترك سازمان پیمان آتلانتیك شمالی‌خواهد شد .

لرد لمبتون از عضویت پارلمان هم‌کناره‌گیری کرد

لندن ـ لردلمبتون معاون وزارت دفاع انگلستان که‌هفته گذشته پس از اعتراف کردن به سابقه روابط نامشروع خودبا عده‌ای از فواحش از عضویت در کابینه انگلستان استعفا کرده بود روز گذشته عضویت‌خود را در پارلمان انگلستان نیز ازدست داد .

طبق اعلامیه‌ای که‌از طرف دولت انگلستان انتشاریافته است لردلمبتون که اکنون۵۰ سال دارد پس از انصراف از ادامه حفظ کرسی خود در پارلمان به‌یک مقام تشریفاتی که به‌ازای برخورداری از عنوان آن حقوقی دریافت نمیکند منصوب شده است. عنوان جدید لردلمبتون در رژیم انگلستان یکی از عناوین سنتی اشرافی است که سابقه ایجاد آن به صدها سال پیش میرسد .

انبار مهمات سایگون را منفجر کردند

سایگون ـ منابع نظامی سایگون اطلاع دادند که‌کمونیست ها بیک انبار مهمات نیرو های دولتی در نزدیکی سایگون حمله کردند و حدود ۴٫۰۰۰ تن مهمات را منفجر ساختند بر اثر این انفجار یک نفر کشته‌۱٤ نفر زخمی‌و هشت نفر دیگر ناپدید شده‌اند . حریقی که بدنبال انفجار انبار مهمات پدید آمد، چند ساعت ادامه داشت .

یك ژنرال بازنشسته ترکیه دستگیر شد

آنکارا ـ ژنرال بازنشسته «جلیل گورکان» و معاون سابق ستاد ارتش ترکیه بعد از ظهر پنجشنبه از طرف‌مقامات انتظامی بازداشت شد .

ژنرال گورکان پس از کودتای نظامی ۱۲ مارس ۱۹۷۲ بازنشسته شده بود . حکم دستگیری وی از طرف فرمانداری نظامی آنکارا صادر شده است . علاوه بر این مقامات فرمانداری نظامی آنکارا طی روز های اخیر «نعمان اسین» عضو سابق کمیته وحدت ملی مسئول انقلاب ۲۷ مه ۱۹٦۰ و «فاکح اوزفاکی» نماینده سابق حزب جمهوریخواه خلق را بازداشت کرده‌اند .

چند گزارش

از چند نقطه

زازاگابور در هواپیما لخت‌شد

لندن ـ زازاگابور ستاره جنجالی سینما بعدازظهر دیروز جنجال تازه‌ای در فرودگاه لندن بوجود آورد . این هنگامی بود که او در حالی که تنها یک مانتو پوست روی بدن کاملا برهنه‌اش کشیده بود دربرابر چشمان حیرت‌زده ماموران گمرک فرودگاه لندن بخاك انگلیس قدم گذاشت.

ستاره مجارستانی الاصل به‌خبرنگاران که برای‌استقبال ازوی در فرودگاه اجتماع کرده‌بودند گفت : هوای داخل هواپیما بسیار گرم بود و مجبور شدم تمام لباس های خودرا دوربریزم ولی اشتباه نکنید که در جلو مسافرین لخت‌شدم. اکنون زیراین مانتو غیر از جوراب چیزی بتن ندارم البته ازاین ماجرا تعجب می‌کنید . پس از آن به‌خبرنگاران عکاس اجازه داد که از وی درآن حال عکس بگیرند .

زازاگابور که همراه خواهرش از لوس‌آنجلس واردلندن شده در یک فیلم تلویزیونی با پیترسلرز و دیانادورس شرکت خواهد کرد .

قیمت طلا بطور سرسام‌آوری ترقی کرد

ارزش دلار درتمام بازارها کاهش یافت

فرانکفورت ـ ارزش دلار آمریکا دیروز (جمعه) دربورس فرانکفورت و تقریبا تمام مراکز پولی مهم دیگر جهان به میزان فاحشی تنزل کرد .

در فرانکفورت روز گذشته هر دلار آمریکادر معاملات‌ارزی بانک‌های‌خصوصی‌بین ۲٫٦٦۵۰ و ۲٫٦٦۹۰ مارک معامله شد . این ارقام در مقایسه با معدل‌نرخ رسمی معاملات دلار که در روز چهارشنبه گذشته‌در فرانکفورت بالغ بر ۲٫۷۳۰۰ مارک آلمان غربی بود تنزلی به میزان ۷پنس و یا ۲٫۵ درصد نشان میدهد .

کارشناسان مالی ترقی جدید نرخ تنزیل را که از ٦درصد به ۷درصد افزایش‌یافته و همچنین حصول محدودیت های تازه در سیاست اعتباری بانک های مرکزی بسیاری‌از ممالک صنعتی باختری را دلایل اصلی تنزل جدید ارزش دلار آمریکا تلقی کرده‌اند .

در لندن روز گذشته مظنه‌طلا بطور سرسام‌آری ترقی کرد وبه هر اونس ۱۱۹ دلار رسید .

این رقم برای‌قیمت‌طلارکورد تازه‌ای است که در مقایسه با قیمت خرید و فروش‌آن‌در اولین ساعات بامداد روز جمعه نشان دهنده ٤ دلار افزایش است .

نیکسون‌وپمپیدو بااختلاف ازهم جدا شدند

ریکیاویک ـ مذاکرات پرزیدنت نیکسون‌با ژرژپمپیدورئیس‌جمهوری فرانسه در پایتخت ایسلند پایان یافت و سران دو کشور ایسلندرا ترک کردند . بااینکه سخنگویان هیئت های نمایندگی دو کشور از «محیط مذاکرات» اظهار خرسندی کردند ولی پمپیدو و نیکسون در باره مسائل مربوط به اتحادیه آتلانتیک به توافق نرسیدند ویک «نقطه تاریک» در روابط بین‌پاریس وواشنگتن بوجود آمد .

برای ارزیابی نتیجه گفتگو های سران دو کشور هفته ها و شاید هم ماهها وقت لازم است وهنوز معلوم نیست در باره مسائل‌تجاری و پولی چه تصمیماتی اتخاذ شده است ولی قدر مسلم این است که بین آمریکا و فرانسه در باره کنفرانسی که قرار است که برای رسیدگی باصول پیشنهادی‌آمریکا درباره اتحادیه آتلانتیک تشکیل شود اختلاف نظر شدید وجود دارد .

بامداد روزجمعه‌در جریان‌آخرین مذاکرات ریکیاویک سخنگویان‌کاخ الیزه‌و کارمندان‌عالی رتبه‌فرانسوی گفتگو های روسای جمهوری دو کشور یک مذاکرات دوجانبه‌نبوده بلکه کلیه مسائل مربوط باروپا در آن مطرح گردیده است .

کلاسهای تابستانی انجمن ایران وآمریکا

کلاسهای‌تابستانی انجمن ایران و آمریکا دردوره های فشرده درهفته پنج روز (از شنبه‌الی‌چهارشنبه) درساعات هفت‌و نیم‌الی نه وربع ویکربع‌بده الی‌یازده و نیم صبح‌ودوالی یکربع‌به چهار بعدازظهر دایرو ثبت‌نام آن برای دانشجویان قدیم کلاسهای‌نه به‌بالا درتاریخ بیستم‌خرداد وبرای کلاسهای سه الی هفت بیست ویکم‌خرداد وبرای‌داوطلبان جدید در تاریخهای بیست‌ودوم‌و بیست وسوم خرداد از ساعت۸ونیم‌صبح‌الی ۱ ونیم‌بعدازظهرانجام‌میشود. این کلاسهااز روزدوشنبه ۲٦ خرداد شروع‌خواهند شد .امتحان تعیین کلاس‌برای‌داوطلبان جدید علاوه بر پنجشنبه های هرهفته ازتاریخ شنبه ۱۲ الی‌چهارشنبه ۱٦خرداد صبحها از ساعت۸ونیم الی ۱۱ وبعداز ظهرها ازساعت ۱ الی ۳بعمل می آید .

نشانی ـخیابان وصال شیرازی شماره ۷۵ تلفن ٤۷٤۳۸
ـ۱ـ آـ۱۵۷۵

قابل توجه کشاورزان.
باغداران وصاحبان ویلاها

سمپاش موتوری پشتی سولو
سمپاش موتوری ۱۰۰ لیتری خودروسولو
سمپاش پشتی غیرموتوری سولو
اره‌موتوری سولو
محصولات سولو مورد اعتماد شما

نماینده‌انحصاری‌درایران شرکت‌ژومیر
بامسئولیت محدود ساختمان همایون :
خیابان سوم اسفند شماره ۷٤
تلفن ٤٤۱۰۸ ـ ٦٦۱۹۰۳

دستگاه تصفیه
آب استخر شنا
تولید ، طرح ، مجری، سرویس
و نصب دستگاههای تصفیه آب
(آشامیدنی و صنعتی)، تصفیه
فاضلاب (شهری وصنعتی) ،
مواد شیمیائی برای دیگهای بخار،
اپکسی برای تانکهای‌اسید،انواع
رزین‌جهت تصفیه‌آب‌مقطر،سختی
گیر ، کارخانجات قندوالکل کشی
شرکت دیگاب
شاهرضا ـ مقابل دانشگاه تهران اول‌فخررازی
ساختمان رازی تلفن ٦٦۹۰۲۲ صندوق پستی
۱٦ر۱۱٤۷

IBM

POSITION OFFERED: TO AN AMBITIOUS APPLICANT FOR TRAFFIC AND ADMINISTRATIVE CLERICAL POSITIONS.

QUALIFICATIONS REQUIRED : Secondary School education and/or higher, proficiency in English language, possession of Military completion or exemption certificate, at least two years experience in clerical field.

Applications giving relevant details and a photograph should be sent to the Personnel Department, IBM WTC Iranian Branch, P.O. Box 1058, Tehran.

تاسیسات آبیاری بارانی پروت آلمان
اولین مروج روش‌آبیاری‌بارانی‌درایران

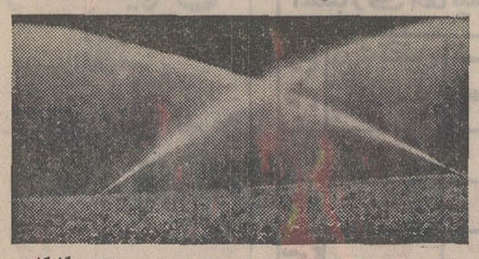

تاسیسات آبیاری کشاورزی ، آبیاری زیر زمینی ، چمن‌کاری وگل‌کاری
آبیاری زمین های فوتبال ، گلف‌تنیس‌وزمینهای ورزش
نماینده‌انحصاری‌درایران شرکت‌ژومیر
بامسئولیت محدود ساختمان همایون :
خیابان سوم اسفند شماره ۷٤
تلفن ٤٤۱۰۸ ـ ٦٦۱۹۰۳

پرسپولیس به‌راحتی هندون را مغلوب کرد

دومین گل دیدار دیروز ، برروی اشتباه «آلن فیلیپس» مدافع‌و کاپیتان هندون به ثمر رسید .وی‌با یک ضربه کوتاه‌ومستقیم‌توپ را در دل دروازه تیم خود کاشت. همایون بهزادی کاپیتان پرسپولیس نیز با تعجب به کار غیر منتظره فیلیپس نگاه میکند .

★ گل دوم پرسپولیس را کاپیتن هندون به ثمر رسانید !

تیم فوتبال هندون انگلیس ، عصر دیروز در سومین‌وآخرین مسابقه خود در تهران ، در برابر تیم پرسپولیس‌قرار گرفت و بالنتیجه ۳برصفر مغلوب شد. هندون در دیدار پیشین خود با نتیجه ۲بر ۲ باتیم تاج وصفر برصفر با تیم‌ملی‌جوانان‌مساوی کرده بود .

پرسپولیس و هندون بازی را در حضور نزدیك به ۲۰هزار تماشاگر درورزشگاه امجدیه آغاز کردند .

وقتی در دقیقه ۲۵ همایون بهزادی‌ازتوپی که‌ازحاج‌رحیمی‌پور در محوطه۱۸هندون‌دریافت کرد و بایك نیم‌گردش‌سریع‌و شوت خوب ، آنرا در دروازه حریف جای داد و پرسپولیس صاحب سومین گل خود شد، انتظار میرفت نتیجه بازی بازهم تغییر کند . لیکن در طول۶۵ دقیقه باقی مانده ، با وجود این که فوروارد های‌پرسپولیس چند بار فرصت مناسب به‌دست آوردند ، نتوانستند راه‌دیگری به دروازه هندون باز کنند .

بهترین فرصتی را که پرسپولیس می توانست مبدل به گل چهارم کند ، باشلیك همایون بهزادی از نقطه‌پنالتی از دست رفت .

در دقیقه ۴۷ پرسپولیس‌نفوذی از میانه میدان روی‌دروازه‌هندون نشان داد و توپ کلانی در شرایطی که راه جناح راست را در پیش داشت ،در داخل محوطه ۱۸با دست «تونی‌جینز» تماس پیدا کرد وحاج‌ابوالحسن داور مسابقه اعلام یك ضربه پنالتی نمود .

این ضربه که وسیله‌همایون بهزادی نواخته شده بود ، با مشت دروازه‌بان هندون‌برگشت شد.

پرسپولیس نیمه اول را خیلی خوب پشت سر گذارد.بازی‌این تیم ، در این نیمه حساب شده تر از نیمه دوم بود و فوروارد ها ، با توپهای خوبی که‌بدست می آوردند شکل تهاجمی خطرناکی روی دفاع و دروازه حریف نشان دادند .

هافبك های پرسپولیس در این نیمه‌سریع وخوب بودند و پاس های کوتاه وسریع بازیگران این تیم . هندون را به کلی غافلگیر کرده بود . گل اول پرسپولیس در دقیقه ۲ و خیلی زودبه ثمر رسید بدین‌ترتیب که حسین کلانی گوش چپ پرسپولیس در یك غافلگیری ، از پاس ایرج سلیمانی صاحب توپ شد و اگر چه او چند لحظه‌ای روی تعادل خود وتوپ مکث نشان داد ، شلیك بسیار زیبائی‌بازاویه کم روی دروازه حریف‌کرد و توپ‌را دردروازه هندون جای داد .

گل کاپیتن

گل دوم پرسپولیس را در واقع«آلن‌فیلیپس» کاپیتن‌هندون به سود پرسپولیس به ثمر رساند . در این دقیقه ایرج سلیمانی توپی را در اختیارحاج رحیمی‌پور قرارداد و «آرتور‌پیزلی »دروازه‌بان هندون‌شوت او را با مشت برگشت داد ، لیکن «فیلیپس » که قصد دور کردن توپ را داشت ، اشتباها در شرایطی که بهزادی نیزدر نزدیکی‌او قرارداشت، دردروازه خود جای داد .

هندون ، رویهمرفته‌نتوانست حادثه خطرناکی روی دروازه بهرام مودت ایجاد کند . شاید فرار سریع «دریك‌پاکر » و مقابله خوب او با جعفر کاشانی بهترین فرصتی بود که‌نصیب هندون شده بود ، لیکن شوت مهاجم انگلیسی از فاصله ۱۵ متری بهرام مودت ازبام‌دروازه پرسپولیس به خارج پرواز کرد. در واقع، «دریك‌پاکر » از بیم اینکه مدافع پرسپولیس توپ را از چنك او درآورد، باتعجیل و بی آنکه دقت کافی نشان دهد ، توپ را از بالای دروازه پرسپولیس به خارج فرستاد .

فورواردهای پرسپولیس در نیمه دوم تغییر کردند وداود میرطوسی‌به‌جای آشتیانی وارد بازی شد که به گوش راست رفت و حاج رحیمی پور به‌خط دفاع برگشت .

محمد دستجردی هم‌در دقیقه ۵۷ به جای همایون بهزادی وارد بازی شد در نیمه دوم داود میرطوسی ۳ بار نفوذعالی کرد و یك بار با یك ضربه سر که توپ را از کناردروازه هندون به خارج رفت ، حریف را به خطر افکند .

علی پروین هافبك‌تیم‌پرسپولیس دیروز در تمام طول بازی در مسابقه شرکت نداشت و در نیمکت ذخیره ها نشسته‌بود!

مسابقات برگشت جام اسدالله علم

از اول تیر ماه در تهران برگزار میشود

دیدار های برگشت مسابقات فوتبال جام اسدالله علم از روز اول تیر ماه با شرکت تیم های تاج تهران ، تاج آبادان ، تاج اهواز و تاج مسجد سلیمان در استادیوم وحیدیه تهران برگزارمیشود.

مسابقات رفت‌جام‌اسدالله علم در نیمه اول فروردین ماه امسال در شهر اهواز برگزار شد و در آن تیم تاج آبادان به‌مقام قهرمانی‌رسید. تیمهای تاج تهران، اهواز و مسجد سلیمان نیز بترتیب دوم تا چهارم شدند

عذر خواهی «راجرز» از نویسنده تهران‌جرنال

آلن‌راجرز ،مربی انگلیسی‌تیم پرسپولیس از رفتار ناپسند و ناهنجارخود در برابر خبرنگار ورزشی روزنامه انگلیسی تهران جرنال پوزش خواست.

راجرزدر هفته گذشته‌بعنوان حمایت از بازی تیم انگلیسی برنموث، خبرنگار روزنامه‌مذکور را که از بازی خشن آن تیم انتقاد کرده بود ، مورد اهانت قرارد اده بود.

روز پنجشنبه گذشته راجرز طی‌نامه‌ای‌که‌به سردبیر روزنامه تهران‌جرنال‌ارسال داشته‌است، ازرفتاراشتباه‌خود عذرخواست.

مقررات جدید فوتبال‌انگلستان

برای اولین بار پس از ۷۵ سال از فصل جدید مقررات جدیدی بر مسابقات دسته ۱ و۲ فوتبال جام باشگاههای‌انگلیس حکمفرما خواهد شد .

مجمع سالیانه لیگ انگلستان در جلسه‌ای‌تصویب کرد که در مسابقات فصل آینده از هر دسته ۳ تیم حذف شوند و ۳ تیم جدید به آن بپیوندند .

باین ترتیب ۳ تیم آخر جدول‌مسابقات‌دسته۱به‌دسته ۲ می‌پیوندند و ۳ تیم اول دسته ۲ جای آنها رامی‌گیرند .

۳ تیم‌آخر دسته ۲ نیزبه جمع تیم های دسته۳خواهند پیوست .

این مجمع اعلام کرد که تیم جدیدی را برای فصل آینده در مسابقات باشگاهها نمی‌پذیرد .

در مسابقه های فوتبال چهارجانبه

تاج و پرسپولیس

باردیگر مقابل هم قرار میگیرند

در آستانه مسابقه های فوتبال سراسری ایران (جام تخت جمشید) که قرار است از اوایل ماه آینده برای‌نخستین بار برگزار گردد . یکدوره مسابقه فوتبال ترتیب داده شده است که از روز جمعه ۱۸ خرداد ماه در تهران آغازخواهد شد .

این مسابقه‌ها که با شرکت چهار تیم ، تاج ، پاس ، عقاب و پرسپولیس برگزار خواهد شد بصورت دوره‌ای انجام میشود و تاج و پرسپولیس دورقیب سرسخت بار دیگر روبروی هم قرار خواهند گرفت .

مسابقه های فوتبال چهارجانبه ، روز جمعه آینده با دیدار تاج و عقاب در ساعت ۵ بعد از ظهر و پرسپولیس و پاس در ساعت ۷ بعد از ظهر در ورزشگاه امجدیه آغاز خواهد شد .

برنامه مسابقه های چهار جانبه تهران به این شرح است . یکشنبه ۲۰ خرداد ، ساعت ٦ وسی دقیقه بعد ازظهر تاج ـ پاس .

سه‌شنبه ۲۲ خرداد ، ساعت ٦وسی دقیقه بعد از ظهر پرسپولیس ـ عقاب .

جمعه ۲۵ خرداد ساعت ۵ بعد از ظهر پاس و عقاب و ساعت ۷ بعد از ظهر پرسپولیس و تاج .

چنانچه در پایان مسابقه‌ها دو تیم از نظر امتیاز در شرایط مساوی باشند دیدار دومی برای آنها در نظر گرفته خواهد شد .

این مسابقه‌ها با موافقت ٤ باشگاه مذکور و تصویب فدراسیون فوتبال ترتیب یافته است .

تلویزیون
نوبل
NOBEL

گروه‌شرکتهای‌تولیدی‌وواردداتی ماشین‌آلات‌راه‌سازی‌وساختمانی
ارکان ماشین ـ وزنه
ماشین رول ـ رولر
خیابان‌آیزنهاور ـ مقابل دانشگاه آریامهر شماره ٦۲۸ و ٦٤٦
تلفن : ۹۵۹۰۷۸ ـ ۹٦۲٤۵۹ ـ ۹۵۲۸۹۹ ـ ۹۵۹۰۰۲ ـ ۹۵۸۵۵۵

LIEBHERR
تاور کرین ـ بچینگ پلانت ـ تراک میکسر
لیبهر
نماینده انحصاری : ارکان ماشین ـ وزنه

از امشب
فقط بمدت چند شب‌در
کازینو و کانتری کلاب
آبعلی
زیباترین شوگرل ایران
گوگوش
همراه با محبوبترین خواننده جاز ایران
عارف
وانواع بازیها (شمن‌دوفر هرشب)
رزرومیز اجباری است
لطفا توجه فرمائید :
ورود اشخاص بدون کت و کراوات و کمتر از ۲۱ سال ممنوع است تلفن رزرو ۲۸ ـ ۸۹۰۰۳٦
وسیله نقلیه رایگان ساعت ۷٫۳۰ بعدازظهرازمحل هتل اینترکنتیننتال و ۷٫۵۰ هتل آریاشراتون و۸هتل هیلتون مهیاست .

نشانی مطب جدید
دکتر هوشنك صادقی‌نژاد
۱٤۱ خیابان کاخ (چهار راه بزرگمهر)
پذیرائی ٦ تا ۸بعداز ظهر تلفن٦٦٤٦٦۵

آسانسور اوتیس

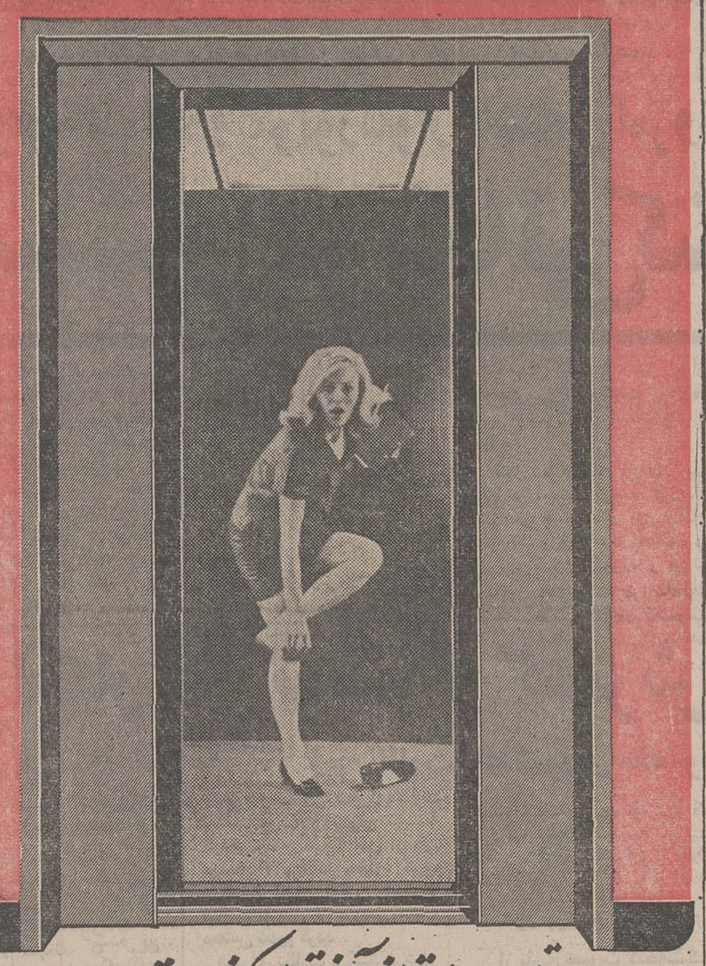

با اوتیس سریعتر از آنچه تصور کنید به مقصد میرسید
اوتیس قدیمی ترین و باتجربه ترین سازنده آسانسور در جهان
شرکت سهامی شعله خاور خیابان تخت جمشید ـ چهارراه بهار ، تلفن ۱٦-۸۳۵۸۱٤-۲٦-۸۲۹۰۲۱

آگهی استخدام
بیمارستان فخریه ملایر احتیاج باستخدام دو نفر پزشك عمومی و دونفر نرس لیسانسیه بطور تمام‌وقت با شرایط استخدامی جمعیت شیرو خورشید سرخ دارد .
از داوطلبان درخواست میشود که تقاضای خود را همراه با فتوکپی مدرك تحصیلی ، بمدت یکماه از تاریخ انتشار این آگهی بدفتر جمعیت شیرو خورشید سرخ ملایر ارسال دارند
جمعیت‌شیروخورشیدسرخ ملایر
آ ـ ۱۵۹۱۰

★ «ناخدا» مرزهای تازه‌ای‌در هیجان‌و حادثه می‌آفریند ...
«ناخدا» افق‌های نوینی در سینمای ملی ایران‌میگشاید...
«ناخدا» قلب میلیونها ایرانی را تسخیر میکند ...

برنامه آینده‌گروه ممتازسینمائی

ناصر ملک مطیعی
فروزان و منوچهر وثوق در فیلم ناخدا
کارگردان : امیرشروان

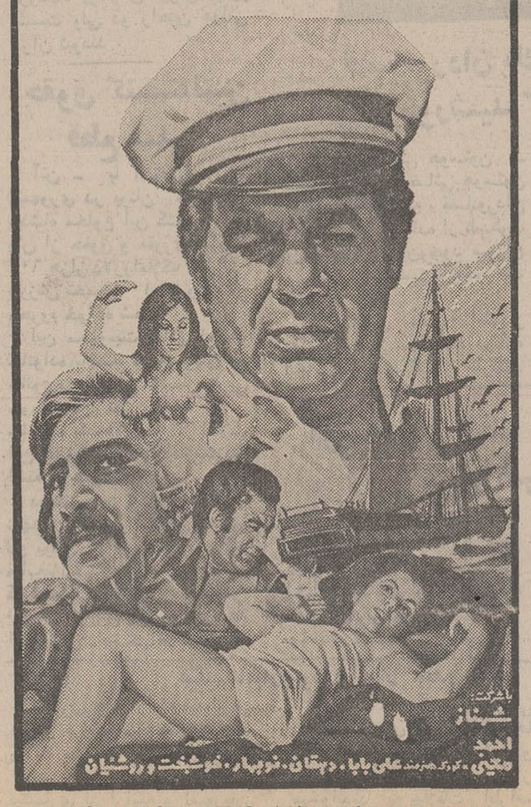

محصول ممتاز شرکت سینما تاتر رکس

شرکت زوم تقدیم میکند
بزودی در
قویترین گروه
سینمائی پایتخت
شلاق
با شرکت : ایرج قادری
ارغوان ـ بونیمار
و ... مهدی لواسانی

سینماریولی
نمایش دهنده برگزیده ترین فیلمهای سال
برنامه آینده خودرا معرفی میکند
وقتی زنی خوشگل ورند عاشق باشد ، برای رسیدن‌به معشوق چه حقه ها که سوار نمی‌کند !! ...

حقه‌های یک زن خوشگل
رنگی
میشل مرسیه
کارلوجوفره ـ یانتی سوهر
مارینا مالفاتی
تماشای این‌فیلم برای اشخاص کمتر از ۱۸ سال ممنوع است

الکترو جی بل
نماینده انحصاری کارخانجات "MARUZEN" و "IWATSU" تحولات فنی دو واحد ارتباطی ساخت ژاپن را معرفی می نماید
ساعت های حضور و غیاب "MARUZEN"
مجهز به دستگاه های : شماطه و آژیر خودکار
کنترل افت ولتاژ
مولد برق اتوماتیك در مواقع قطع برق اصلی
تلفن های خودکار "IWATSU" با تجهیزات تمام اتوماتیك برای :
جواب دادن مستقل از هر ارتباط داخلی ـ "Answering"
گرفتن خط خارج ازکلیه ، یا یکی از خطوط داخلی ـ "Selecting"
نگیداشتن خط خارج حین برقراری ارتباط داخلی ـ "Holding"
پاس دادن خط خارج بهر ارتباط داخلی ـ "Transfering"
ارتباط داخلی ـ "Intercom"
تلفن های خودکار برای بخشهای خصوصی و دولتی، مطب پزشکان، دفتر و کلاء و منازل ، در ۵ مدل بشرح زیر نصب میگردد .
مدل BT-13 با ۱ خط خارج ، قابل ارتباط تا ۵ خط داخلی
مدل BT-206 تا ۲ خط « ، قابل ارتباط تا ۶ خط «
مدل BT-510 تا ۵ خط « ، قابل ارتباط تا ۱۰ خط «
مدل BT-820 تا ۸ خط « ، قابل ارتباط تا ۲۰ خط «
مدل BT-1030 تا ۱۰ خط « ، قابل ارتباط تا ۳۰ خط «
الکترو جی بل / تهران ـ خیابان ایرانشهر خیابان کامیار شماره ۳۰
تلفن های ۸۲۳۰۰۲ ـ ۸۲۳۶۴۰ ـ ۸۲۶۹۲۲

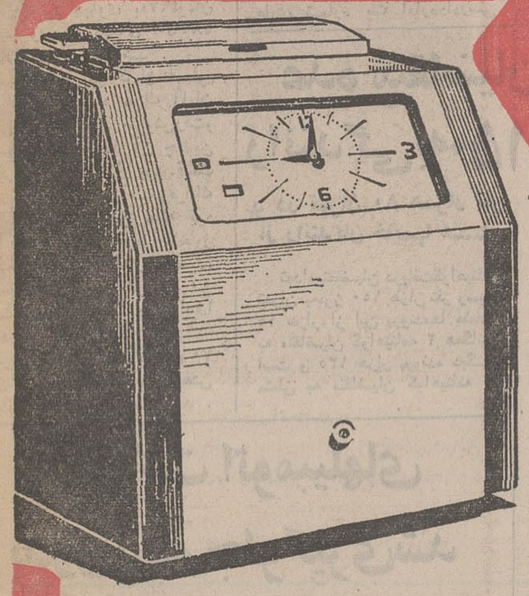

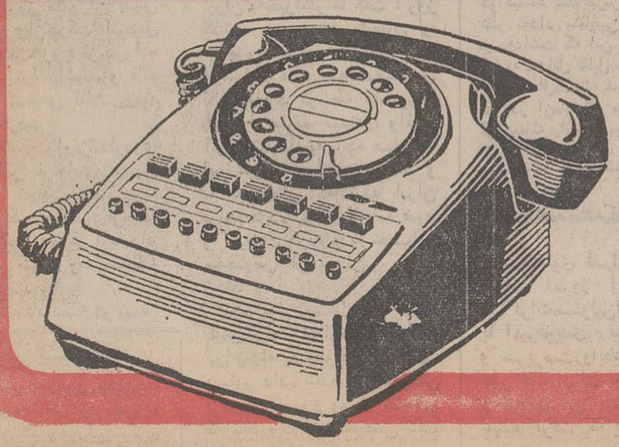

بوسیله وزارت آب و برق تا سال ۱۳۵۷

۱۵ هزار نفر کار مند و متخصص استخدام میشوند

طرح استخدام پانزده هزار نفر کارمند، متخصص و کارشناس درموسسات و سازمانهای تابعه وزارت آب‌وبرق تهیه شد و وزارت آب‌وبرق اعلام کردکه کادر فنی و پرسنلی نخستین نیروگاه برق اتمی ایران قبل از بهره‌برداری از این نیروگاه تامین میشود.

بهمین منظور ده نفر از کارشناسان عالیرتبه این‌وزارت برای گذراندن یك دوره کوتاه مدت درشته نیروی برق اتمی به امریکا اعزام شدند.

براساس طرح پنج ساله‌ای که درمورد تامین نیروی‌انسانی موسسات و واحد های تحت مدیریت وزارت آب و برق تهیه و به تصویب رسیده‌است، این وزارت درطول سال جاری و٤ سال آتی نزدیك به پانزده هزار نفر استخدام جدیدخواهد داشت که یکهزار نفر از این عده درسال ۵۲ و بقیه درطول سالهای ۵۳تا ۱۳۵۷ باستخدام موسسات و سازمانهای وزارت آب‌وبرق درمی‌آیند.

استخدام جدید این وزارت درسال ۵۲ از اواخر نیمه اول امسال شروع میشود و اکثر افراد مورد نیاز آب و برق کارشناس و متخصص‌در رشته های مختلف آب و برق می باشند.

امروزیك مقام مطلع‌پیرامون طرح استخدامی وزارت آب و برق گفت: سازمانها وواحد های وزارت آب‌وبرق یك طرح استخدامی پنج ساله تهیه کرده‌اند که طبق این طرح علاوه برکادر موجود نیاز به استخدام۱۵هزار نفر کارشناس، متخصص، تکنیسین و کارمند دارند که بااستخدام این عده تعداد کارکنان آب و برق از ٤۵ هزار نفر بیشتر خواهد شد.

وی افزود: دولت درطول سال های ۵۲ تا آخر سال ۱۳۵٦ درطرحهای آب و برق ۲۷۰ میلیارد ریال سرمایه گذاری تازه میکند که‌قسمتی از این اعتبار صرف احداث نیروگاه برق اتمی میشود.

مقدمات احداث این‌نیروگاه فراهم شده و باحتمال زیاددر یکی دوسال آینده نصب آن آغاز میگردد. برای تامین کادر مورد نیاز نیروگاه برق اتمی که‌از یك هزارنفر بیشترخواهد بود اخیرا هیئتی به امریکا اعزام شدند.

چندتن از همسایگان واهالی‌کوچه پس‌از قتل سرهنگ هلوکینز، در مقابل خانه او دیده میشوند.

بضرب گلوله دو موتورسوار ناشناس امروز درعباس آباد

مستشار امریکائی کشته شد

بقراری که خبرگزاری‌پارس گزارش میدهد ساعت ٦و۳۰ دقیقه بامداد امروز سرهنك هلوکینز آمریکائی از افسران مستشاری که بقصد عزیمت به محل کار خود از منزل خارج گردیده بود بوسیله دو تن موتور سوار ناشناس در خیابان مینا واقع در عباس‌آباد مورد اصابت گلوله واقع شد و به قتل رسید.

موضوع از طرف مقامات صلاحیتدار تحت‌رسیدگی‌است.

خبرنگاران ما امروز با سفارت امریکا تماس گرفتندواطلاعاتی در باره مستشار مقتول کسب کردند.

یك مقام سفارت امریکا در تهران اظهار داشت:

سرهنك هلوکینز از ژوئیه«تیر ماه» سال گذشته در ایران خدمت می کرده‌است. وی‌اهل شهر پلیموت از ایالات‌ایندیانا بود.

مقتول متاهل و دارای سه فرزند است. هرسه فرزندان وی پسر هستند. دو تن ازآنان که ۱۸ و ۱۹ ساله هستند در امریکا بسر می برند و فرزند کوچك باپدرومادرش درتهران زندگی می کرد. وی ۵ سال‌از سنش می گذرد.

خانم آنت‌هلوکینز همسروی پس از انتقال جسد همراه فرزند کوچکش بامریکاعزیمت خواهد کرد.

جنازه‌سرهنك مقتول‌امریکائی برای انتقال به ایالات متحده فعلا در سردخانه نگهداری‌می‌شود.

ولیان‌از سفر به بلغارستان، یوگسلاوی و رومانی بازگشت

موافقتنامه وقراردادهای تازه

دکتر ولیان وزیر تعاون وامور روستاها که باتفاق سه تن از مسئولان امور این وزارتخانه بدعوت‌وزرای‌کشاورزی وصنایع غذائی کشور های بلغارستان و یوگوسلاوی و رومانی باین کشورها مسافرت نموده بود، پس از بازدید هائی که ازمناطق روستانشین و ترتیب اداره امور شرکت های تعاونی و احدّ های کشاورزی واستقرار صنایع‌غذائی و صنایع‌کشاورزی در منطقه‌عمل تعاونی هاوواحد های‌کشاورزی این کشورها به عمل آورد روز گذشته به تهران مراجعت نمود.

وزیر تعاون و امور روستاها درمدت اقامت خود در کشور های بلغارستان ویوگوسلاوی و رومانی با آقای شویوف وزیر کشاورزی و صنایع غذائی جمهوری خلق بلغارستان وآقای پیترتان حیف معاون اول نخست وزیر و دبیر حزب کشاورزان جمهوری بلغارستان، آقای ایوان یذف‌وزیرتجارت خارجی‌جمهوری خلق بلغارستان و رئیس کمیته شرکت همکاری های اقتصادی و فنی ایران و بلغارستان و آقای کوشتراک وزیر کشاورزی جمهوری سوسیالیست فدراتیو یوگوسلاوی‌ودکتر راتوشامعاون نخست‌وزیر کشور و همچنین با آقای‌مائورر نخست‌وزیرجمهوری سوسیالیستی رومانی و آنجلو-سیکلسکو وزیر کشاورزی و صنایع غذائی این کشور وسایر مسئولان اداره امور تعاونی ها و صنایع غذائی و واحد های کشاورزی کشور های نامبرده ملاقات و مذاکره نمود.

دکتر ولیان

قرارداد خرید ماشین آلات

ولیان‌وزیر تعاون‌وامورروستاها در مدت اقامت خود در کشور های بلغارستان و رومانی قرار داد خرید ماشین آلات صنایع غذائی مورد احتیاج شرکت‌های سهامی زراعی‌وتعاونی های‌تولید روستائی را در محدوده قرارداد همکاریهای فنی‌و اقتصادی‌دولتین ایران و بلغارستان با آقای پروفسور ایوان پویوف معاون نخست‌وزیر و وزیر ساختمان صنایع جمهوری خلق بلغارستان و قرارداد همکاریهای مستقیم وزارت تعاون و امور روستاها با وزارت کشاورزی و صنایع غذائی رومانی را در زمینه‌انجام مطالعات لازم در مورد تعیین امکان همکاریهای دو کشور در زمینه استقرار صنایع غذائی در منطقه عمل شرکت های سهامی زراعی و تعاونی های تولید روستائی ایران را در محدوده قراردادهمکاریهای فنی‌واقتصادی دولتین ایران و رومانی با آقای آنجلومیکلسکو وزیر کشاورزی و صنایع غذائی دولت جمهوری سوسیالیستی رومانی امضاء و مبادله نمود. و علاوه بر این در مورد انجام مطالعات لازم در زمینه تعیین امکانات همکاریهای دو جانبه سازمان فعالیت های‌غیر کشاورزی وزارت تعاون وامور روستاها با مسئولان صنایع غذائی جمهوری سوسیالیست فدراتیویوگوسلاوی موافقتنامه دیگری وسیله رئیس سازمان فعالیت های‌غیر کشاورزی‌وزارت تعاون و امور روستاها بامضاء رسید.

کارشناسان صنایع غذائی

براساس قرارداد های منعقده کارشناسان صنایع غذائی کشور های بلغارستان ویوگوسلاوی و رومانی حداکثر ظرف مدت ٤۵ روز آینده به تهران عزیمت وزیر نظر مستقیم وزارت‌تعاون وامور روستاها مطالعات و بررسی های لازم را باتفاق مسئولان امردر این وزارتخانه انجام و با توجه به نتیجه این بررسی ها که در مناطق مختلف کشور به عمل خواهد آمددرسال جاری‌اقدامات لازم در زمینه استقرار صنایع غذائی در منطقه عمل شرکت های سهامی زراعی و شرکت های تعاونی تولید روستائی به‌عمل خواهد آمد.

ایران قصد بازرسی کشتیها را درخلیج فارس ندارد

تهران ـ رویتر ـ یک سخنگوی دولت ایران، گزارش های‌روزنامه های انگلیسی را مبنی بر اینکه ایران درنظر دارد، کشتی هائی را که احتمال میرود باعث‌آلودگی نفتی خلیج فارس شوند، متوقف‌و بازرسی نماید و یا اینکه این‌امر اینک بوسیله نیروی دریائی ایران انجام میشود، تکذیب کرد.

سخنگوی مذکورخاطرنشان ساخت هم‌اکنون یک لایحه «ضد آلودگی آب» تحت مطالعه و بررسی‌است‌و قرار است در آینده برای تصویب به‌پارلمان تقدیم شود.

برطبق لایحه یاد شده، کشتی هائیکه قصد ورود به‌آبهای‌ساحلی ایران را دارند، بایستی دلائل و مدارک کافی درعدم آلودگی آبهای ساحلی ایران ارائه نمایند و باید تضمین کنند در صورتیکه باعث آلودگی آب های ساحلی شوند و به‌وضع کشتی‌رانی در این آبها صدمه وارد‌آورندازعهده خسارات وارده برآیند. هرشخص و یا موسسه‌ای که در این مورد مقصر شناخته شود باید خسارات‌وارده را بطور کامل پرداخت نماید.

بحرانی ترین روز معاملات ارز وطلا

★ طلای شمش به مثقالی ۱۲۵ تومان و پهلوی طلا به ۱۹۵ تومان رسید.

★ مارك آلمان غربی نایاب شد

امروزبحرانی‌ترین‌روزمعاملات طلاو ارز دربازار تهران‌بود، طلای شمش به مثقالی ۱۲۵ تومان رسیدومارك آلمان غربی یکباره نایاب شد!

دیروز در آخرین ساعاتی که در های بورس لندن بسته می شد، طلا ۳ دلار دیگر در هر اونس ترقی کرد و از ۱۱۷دلار به ۱۲۰ دلار رسید.

در بازار های بین‌المللی ارز، دلار بار دیگر بابحران روبرو شد، و این بحران مستقیما در بازار تهران اثرگذاشت‌بترتیبی که معاملات دلار ساکت شد و تقاضا روی ارز های دیگر صورت گرفت.

امروز پهلوی طلا به رکورد قیمت جدیدی دست یافت و در حد ۱۹۵ تومان معامله شد که نسبت به روز پنجشنبه ۱۳تومان فزونی دارد.

خبرنگار مادر گزارش خوداز بازار تهران می نویسد: سوداگران معاملات طلاهرچند که به علت نامعلوم بودن‌وضع بازار، معاملات زیادی‌انجام‌نمی دهند، ولی به انتظار رکورد باور نکردنی ۲۰۰ تومان برای هر پهلوی نشسته‌اند. یکی از همین سوداگران‌اصطلاح«گیج» را برای تشریح وضع بازاربکار برد.

امروز نیم پهلوی به۹۷تومان رسید و ربع پهلوی تا ٤۸ تومان هم معامله شد.

وضع‌ارز ها نیز کاملا نامعلوم بود، بطوری که مارك آلمان غربی ۲٦٫۵ ریال بفروش‌رفت‌و تقاضا برای خرید آن چندین برابر عرضه در بازار بود. قیمت پوند به ۱۸۲ ریال‌رسیدوفرانك سوئیس که چندین هفته بود حداکثر از ۲۲٫۵ ریال متجاوز نشده بود، به ۲۳ ریال‌رسید، در حالی که فرانك فرانسه نیز قیمت جدید ۱٦٫۲۵ ریال‌راپیدا کرد.

امروز دلار در بازار تهران ۷۰ ریال و لیره ایتالیا با کاهش ۲ریال ۱۱۵ ریال معامله‌شد.

محاکمه ۷ خرابکار

روز چهارشنبه آینده آغاز میشود

بطوری که خبرنگار مااطلاع میدهد تشریفات مقدماتی‌پرونده های اتهامی ۷ تن خرابکار به دادگاه عادی شماره یك اداره دادرسی نیرو های مسلح شاهنشاهی ارجاع شده بود و خبر آن در روز چهارشنبه ۱٦ اردی‌بهشت انتشاریافت به‌پایان رسید و هریك ازمتهمین‌پرونده همراه با وکلای خود پرونده را مورد مطالعه قراردادوآمادگی خویش را برای دفاع بدادگاه اعلام داشتند.

خبرنگار ما می افزایددادگاه پس از چندین جلسه رسیدگی به پرونده روز چهارشنبه ۱٦ خرداد را برای تشکیل جلسه علنی دادرسی تعیین نمود.

۷تن خرابکارانی که‌دردادگاه عادی شماره یك اداره‌دادرسی نیرو های مسلح شاهنشاهی محاکمه می شوند عبارتند از:

اکبر ایزدپناه، نعمت‌اله‌عیوض محمدی، رحیم بنانی، منوچهر نهاوندی، اکبر کنعانی، کورش یکتائی و سیمین نهاوندی.

این افراد متهمند که بیك سلسله عملیات خرابکاری‌دست زده‌اند که اهم آنها عبارت است از حمل اسلحه و مهمات جنگی، اقدام‌علیه امنیت کشور سرقت مسلحانه‌از بانك،اتومبیل دزدی، جعل و استفاده‌ازشماره مجهول اتومبیل، آتش زدن اتومبیل متعلق بدیگری.

ازجمله اتهامات‌این‌خرابکاران یکی نیز خراب کردن اتومبیل سفیر امریکا در تهران وشروع به‌ربودن‌اومی‌باشد.

توسعه و گسترش تهران

زیر نظارت یك شورای مخصوص قرار میگیرد

لایحه تشکیل شورای‌نظارت برگسترش شهر تهران تهیه گردید. این لایحه پس از طی مراحل لازم، دراختیار گروه پارلمانی ایران نوین قرار میگیرد تا پس از بررسی، به مجلس تقدیم گردد.

شورای نظارت برگسترش‌شهر تهران شورائی است که زیر نظر مستقیم نخست وزیر انجام وظیفه خواهد کرد و در آن‌وزیر مشاور و نایب نخست وزیر در امور اقتصادی‌وعمرانی ـ وزرای آبادانی و مسکن، آب و برق، اقتصاد، کار و امور اجتماعی، مشاور و رئیس سازمان برنامه و بودجه ـ شهردار پایتخت عضویت دارند و وظیفه‌آن‌نظارت برتوسعه شهر تهران وجلوگیری از رشد نامحدود آن میباشد.

تصمیمات شورا بوسیله دبیر کل آن که توسط نخست وزیر تعیین میگردد، اجرا و یا ابلاغ میشود.

صدور پروانه ساختمان

از تاریخ تصویب لایحه‌تشکیل شورای نظارت برگسترش شهر تهران، صدور پروانه ساختمانی و اقدام به ساختمان و احداث مراکز اداری‌وصنعتی وبهداشتی و ورزشی و ایجاد واحد های مسکونی دستجمعی اعم از خانه یا آپارتمان و بطور کلی ایجاد هرنوع تاسیساتی که موجب‌جلب یا تراکم جمعیت در تهران در حد فاصل بین محدوده خدمات شهری فعلی و محدوده بیست و پنج‌ساله‌شهر میشود، موکول به طرح مورد که در شورای نظارت برگسترش شهرتهران و تحصیل اجازه از این شورا خواهد بود.

با تصویب لایحه، شهرداری تهران مکلف میشود ابنیه و تاسیساتی که بدون رعایت مفاد لایحه در خارج از محدوده خدمات شهری فعلی تهران احداث گردد، تخریب نماید.

در تغییر و اصلاح محدوده

در لایحه پیش بینی شده است که صدور پروانه های تاسیس و اجازه توسعه و گسترش تاسیسات و کارگاهها و کارخانه‌های فعلی. همچنین تامین‌آب وبرق وسایر خدمات عمومی برای آنها از طرف وزارتخانه‌ها و شرکتهای‌دولتی، موکول به تحصیل موافقت از شورای نظارت برگسترش شهر تهران خواهد بود. شهرداری پایتخت موظف است هرگونه تغییر و اصلاح در محدوده خدمات شهری و محدوده ۲۵ ساله تهران را پس از کسب نظر از انجمن شهر و تصویب شورای عالی شهرسازی، در شورای نظارت برگسترش شهر تهران مطرح و پس ازتصویب بموقع اجرا گذارد.

جلوگیری‌از مهاجرت‌بتهران

دبیرخانه این شورا با همکاری و کسب نظر از واحدشهرسازی وزارت آبادانی و مسکن مکلف است بمنظور جلوگیری از مهاجرت افراد به تهران و افزایش جمعیت و محدود ساختن گسترش سطح شهر، بررسی و مطالعات همه جانبه ومداوم بعمل آورده وپیشنهادات لازم را به نخست وزیر تسلیم نماید.

این شورا دارای آئین‌نامه اجرائی خواهد بود که ازطرف وزارت آبادانی و مسکن تهیه و پس از تصویب هیئت وزیران بموقع اجرا گذارده میشود.

عده متقاضیان گواهینامه رانندگی به ۱۵۰ هزار نفر رسید

★ در تهران ۸۰ هزار نفر از رانندگان خانمها هستند

تعدادمتقاضیان دریافت‌گواهینامه تهران به‌مرز ۱۵۰ هزار نفر رسید ۱۵ هزار از این پرونده‌ها متعلق به متقاضیان گواهینامه ۲ همگانی است و ۱۳۵ هزار پرونده دیگر متعلق به متقاضیان گواهینامه ۲ شخصی می‌باشد.

گواهینامه‌های ۲ همگانی اغلب برای کسانی صادر میشود که تصمیم دارند راننده تاکسی بشوند ویادر شرکتهای‌خصوصی وادارات دولتی بعنوان راننده «وانت» به‌استخدام درآیند.

براساس‌یک‌آمار دقیق ده‌درصد ازپرونده ها مربوط به گواهینامه ۲شخصی متعلق به‌خانم ها است بدین معنی‌که هم اکنون در تهران ۸۰هزار نفر از رانندگان‌زن‌هستند.

در تهران هرروز ۳ هزار نفر برای‌دریافت‌گواهینامه تشکیل‌پرونده می دهند که از این عده فقط۳۰۰ الی ۵۰۰ نفر موفق به دریافت گواهینامه می شوند و ۲۵۰۰ نفر بقیه در نوبت های بعد موفق به انجام آزمایشات می شوند.

طی۳ ماه اول‌سال، اداره‌صدور گواهینامه شلوغترین ماهها را از نظر تعداد متقاضی گذرانید باید توجه‌داشت که این رقم‌در زمستان ها به حداقل تقلیل می‌یابد.

در سال‌گذشته مجموعا ۱۲هزار نفر در آزمایشات مربوط به‌اخذ گواهینامه پایه‌یکم موفقیت بدست آورده‌اند.

دراتاق بیمارستان باید بسته باشد

پرستاران، بهیاران و کارکنان بخش های بیمارستان هاموظفند در اتاق بیماران بستری را در تمام مدت شبانه‌روزببندند ومانع از شنیدن صدای آمد و رفت مراجعین‌از راهروها و مشاهده جریان هائی که باحالات بستری شدگان مناسبتی ندارد بشوند.

این تصمیم از طرف نظام پزشکی طی بخشنامه‌ای به کلیه بیمارستان ها اعلام گردید.

یک مقام پزشکی در این‌مورد اظهار داشت: فلسفه بستری شدن بیمار در بیمارستان صرفا بخاطر استراحت و باز یافتن سلامتی میباشد. بار ها دیده شده حمل یک بیمار بدحال در راهرو ها باعث ناراحتی و دگرگونی احوال دیگر بیماران که‌در اتاق‌آنها بواسطه‌بی‌توجهی مسئولین نیمه‌باز مانده است گردیده برای اینکه چنین وضعی پیش نیایدوسروصداو رفت‌وآمد راهرو ها بیماران را رنج ندهد توصیه فوق به کلیه بیمارستان هاابلاغ گردیده‌است‌و متصدیان و مسئولین باید مفاد این دستور را دقیقا اجرا نمایند.

ازحرکت اتومبیلهای بدون بیمه جلوگیری شد

صبح دیروز ماموران پلیس راه‌ژاندارمری‌ازحرکت اتومبیل هائی‌که قصد خروج از دروازه های تهران را داشتند و فاقد بیمه نامه شخص ثالث بودند جلوگیری کردند.

فرمانده‌پلیس راه ژاندارمری باتفاق دکتر فرجادی معاون مدیر عامل شرکت سهامی‌بیمه ایران‌و سرگرد منتصری‌فرمانده پلیس راه استان مرکز ازبامداد دیروزبرکار کنترل وسائط‌نقلیه نظارت داشتند.

امروزیک‌مقام مطلع در بیمه ایران به‌خبرنگار ما گفت: روز گذشته در مدخل اتوبان و جاجرود حدود ۳۰۰ الی ٤۰۰ اتومبیل‌که فاقد بیمه نامه‌شخص ثالث بودند توسط ماموران پلیس‌راه متوقف شدند، واغلب آنها بلافاصله به باجه های این شرکت مراجعه نمودند و با تسهیلاتی که بیمه ایران فراهم کرده بود بیمه نامه خود را دریافت کرده و با نصب‌آرم مخصوص از تهران خارج شدند.

یک مقام مسئول در ستاد پلیس راه ژاندارمری نیز در این زمینه به خبرنگار ما گفت: دستور داده شده که بطورکلی ازخروج‌هر نوع وسیله نقلیه‌ای که فاقد بیمه نامه شخص ثالث باشند جلوگیری شود.

قهوه‌چی کشته شد

عبدالله امینی قهوه‌چی میدان‌شاه که‌براثر ضربه شاگردش مجروح‌و در بیمارستان شیروخورشیدبستری بود بعد از ظهر دیروز جان‌سپرد.

ربایندگان هواپیما ناپدید شدند

بوئنوس آیرس ـ دو راهزن هوائی که هواپیمای شرکت هواپیمائی کلمبیا را ربوده‌بودند بطور اسرارآمیزی‌ناپدید شدند هواپیما قبل از ظهر امروز در فرودگاه بوئنوس ایرس بزمین نشست ولی دو راهزن هوائی درآن نبودند.

گزارش های تائید شده حاکی است که راهزنان هنگامی که هواپیما در سر راه خود به بوئنوس ایرس در«رسانسیون» فرود آمده بود از آن پیاده شده‌اند.

اخبار خارجه

فضانوردان یك سوراخ عظیم در خورشید کشف کردند

مرکز فضائی هوستون ـ کارشناسان‌مرکزفضائی هوستون اعلام داشتند که فضانوردان آمریکائی با استفاده از تلسکوپ آزمایشگاه آسمان‌وجود سوراخ عظیمی را درقسمت تاج‌خورشید کشف کرده‌اند.

کارشناسان «ناسا» اظهار داشتندکه‌هنوز نمی‌توانند درباره این پدیده جدید اظهار نظرکنند ولی ممکن است پس‌از بازگشت فضانوردان از روی عکس هائی که‌از خورشیدگرفته‌شده بماهیت آن پی ببرند.

درجه حرارت در قسمت تاج خورشیدبه‌چندین‌میلیون‌سانتیگراد میرسد و مساحت «سوراخ» که در منطقه استوا قرار دارد در حدود یکدهم مساحت خورشید است.

حقوق کنستانتین قطع شد

آتن ـ با استقرار رژیم جمهوری در یونان کنستانتین پادشاه مخلوع این کشور ازاین پس از حقوق و مقرری سالیانه ٦۰۰ هزار دلاروامالاک ودارائی بارزش تخمینی ۱۰ میلیون دلار محروم خواهد شد.

این محرومیت شامل املاک خانواده پادشاه سابق یونان در «تاتوی» واقع در شمال غربی حومه یونان نیز خواهد شد. خانواده پادشاه یونان از املاک این‌منطقه‌بعنوان‌اقامتگاه زمستانی استفاده میکردند.

دولت یونان تاکنون مخارج نگهداری قصر و املاک سلطنتی در یونان را پرداخته بود اما منابع‌نزدیک به رژیم یونان‌گفتند که اعتبارات و وجوه مخصوص این امر از این پس به موزه ها اختصاص داده خواهد شد.

موشه‌دایان گفت خطر جنك خاورمیانه را تهدید میکند

تل‌آویو ـ موشه دایان وزیر دفاع اسرائیل امروز بار دیگر اخطار کرد که اوضاع‌درمنطقه عربی خاورمیانه بشدت رو بوخامت گذارده و خطر یک جنگ جدید روز افزون است، موشه‌دایان گفت ارتش مصر بسرعت برای جنگ‌آماده‌میشود وهزاران نفرازنفرات این‌ارتش در مواضع جنگی بحال آماده باش درآمدند.

عید «هامبارسوم» برگزار شد

آسوری ها و ارامنه مقیم‌ایران دیروز مراسم سیزده‌بدرعید پاک را که موسوم‌به«عید هامبارسوم» است برگزار کردند و گروه بیشماری از ارامنه و اسوریان تهرانی در این آئین شرکت جستند.

خانواده های آسوری وارمنی در گروه های صدنفری‌باصدها کامیون ـ اتوبوس ـ سواری و وانت درحالی که سرود و آواز میخواندند به ییلاقات اطراف تهران رفتندو درباغات‌وسبزه‌زار ها و مناطق کوهستانی روز را بپایان آوردند.

بهمین مناسبت دیروز جاده های اطراف تهران از جمعیت آسوری و ارمنی موج میزد و جوانان این دو اقلیت باشادی خاصی‌درمراسم‌سیزده‌بدرعیدپاک امسال مسیحی شرکت کرده بودند.

نیم صنعت نفت آبادان درمسابقه‌های فوتبال سراسری ایران

سخنگوی فدراسیون فوتبال ایران امروز اطلاع داد که مذاکرات‌مسئولین‌این‌فدراسیون با امیرنویدی رئیس دبیرخانه و سرپرست‌روابط‌عمومی‌شرکت ملی نفت ایران به پایان رسید و نویدی این مسئولیت را بر عهده گرفت که یك تیم فوتبال به نام صنعت نفت از شهر آبادان در مسابقه های فوتبال لیك سراسری ایران (جام تخت جمشید) شرکت دهد.

بنابراین مسئله انتخاب یك تیم از شهر آبادان حل گردید وتیم صنعت نفت که باشگاه آن قریبا در آبادان تشکیل شده است به عنوان یکی از پنج تیم شهرستانی در مسابقه های‌لیك‌سراسری ایران‌شرکت خواهد داشت.

بازیگران این تیم به نوعی با شرکت ملی نفت وابستگی خواهند داشت و عده‌ای ازآنان از باشگاههای مختلف تامین‌می شوند.

وی‌های کوتاه

تلگرام شادباش شاهنشاه

از جانب شاهنشاه آریامهر بمناسبت سالروز اعلام‌استقلال تونس تلگرام‌شادباشی بعنوان حضرت حبیب بورقیبه رئیس جمهوری تونس‌به‌تونس‌مخابره شد.

متن تلگرام‌شاهنشاه آریامهر باین شرح است:

حضرت حبیب بورقیبه‌رئیس جمهوری تونس، تونس،

برای من موجب کمال خوشوقتی است که بمناسبت سالروز اعلام استقلال تونس صمیمانه‌ترین شادباش های‌خود را به آن حضرت‌ابراز دارم. تندرستی و شادکامی شخص آن حضرت و رفاه و تعالی روز افزون ملت برادر تونس را از صمیم قلب آرزومندم.

محمد رضا پهلوی

اعلامیه مشترك ایران و یوگسلاوی

امروز، در پایان دیدار چهار روزه شاهنشاه وشهبانو از جمهوری فدرال‌یوگسلاوی اعلامیه مشترك ایران و یوگسلاوی درتهران‌وبلگراد انتشار یافت.

هیئت پارلمانی ایتالیا بایران میاید

۲۷ سناتورایتالیائی که‌بدعوت شرکت نفت ایران و ایتالیا به تهران آمده‌اند در کاخ سنا حضور یافته و با آقای مهندس شریف امامی ملاقات ومذاکره نمودند.

اعضای این هیئت پس از حضور در جمع سناتور ها و آشنائی باآنان در ضیافت ناهار آقای‌مهندس‌ریاضی رئیس‌مجلس شورای‌ملی شرکت کردند.

اعضای‌این هیئت امروزبرای بازدید از تاسیسات نفتی لاوان به‌جنوب عزیمت کردند. این هیئت پس از سفر به اصفهان‌و شیراز، روز دوشنبه به تهران بازمیگردند.

بررسی لایحه جدید

از امروز رسیدگی به لایحه جدید دولت راجع به اصلاح آئین دادرسی کیفری در کمیسیون دادگستری مجلس شورای ملی آغاز گردید.

در جلسه امروز که وزیر دادگستری نیز در آن حضور داشت قسمت هائی از لایحه مذکور مورد بررسی قرارگرفت و تصویب شد.

شرکت تعاونی بانك صادرات

شرکت تعاونی مصرف‌کارکنان بانك صادرات بعد از ظهر پنجشنبه گذشته در حضور گروهی از مقامات بانکی و کارکنان این بانك گشایش یافت.

آزادی ورود سموم صنعتی

بانك مرکزی ایران امروز طی بخشنامه‌ای‌به بانك های مجاز کشور اعلام داشت که بنا بر اطلاع وزارت اقتصاد برای ثبت سفارش سموم صنعتی به استثنای مواد سمی اسید سیانیدریک ـ املاح ارسنیک ـ برموفورم ـ کلروفورم ـ کمل ـ ترکیبات عالی آرسنیک ـ سیانورهای فلزی ـ جیوه ـ نیترات‌نقره ـ نیترات پرسیات ـ خمیرفسفر ـ فسفور کلیسیم ـ فسفورروی واملاح‌جیوه تااطلاع بعدی احتیاج به‌موافقت قبلی وزارت اقتصاد ندارد.

پیام تسلیت

از طرف شاهنشاه آریامهر بمناسبت جاری شدن سیل در ناحیه آدانای ترکیه که موجب تلفات جانی و خسارات مالی شده است پیام تسلیتی به حضرت دریاسالار فهری کوروترک رئیس جمهوری ترکیه به آنکارا مخابره شد.

جشن فارغ‌التحصیلی

پیش‌ازظهر امروز در حضور سرکار علیه خانم فریده دیبا جشن فارغ‌التحصیلی بیست و پنجمین دوره آموزشگاه عالی مامائی در بیمارستان جهانشاه صالح (زنان) برگزار شد.

در این مراسم که جمعی از مقامات دانشگاهی‌شرکت‌داشتند گواهینامه و جوایز ۲٦ فارغ‌التحصیل دوره عالی‌مامائی به آنها داده شد.

بازگشت وزیر بهداری

دکتر شاهقلی وزیر بهداری که برای شرکت در جلسات سالیانه سازمان بهداشت‌جهانی به‌ژنو مسافرت کرده بودبتهران بازگشت.

توقف ممنوع

اداره راهنمائی ورانندگی اعلام کرد که توقف وسائط نقلیه در ضلع شرقی‌خیابان ری حد فاصل خیابان‌خراسان تا میدان شوش از امروزبه مدت ٤۰ روز ممنوع است. علت ممنوعیت توقف اتومبیل هادرخیابان‌ری‌تجدیداسفالت خیابان مولوی وایجادتراکم در خیابان ری است.

مبادله اخبار

آقای انواری‌معاون وزارت اطلاعات که به رومانی رفته بود به بازدید خود از این کشور پایان داد و امروز بخارست را ترک کرد، معاون فنی وزارت اطلاعات در این سفر که بدعوت وزیر امور خارجه رومانی صورت گرفته علاوه‌بر انعقاد قرارداد در زمینه مبادله اخبار بین خبرگزاری پارس‌و خبرگزاری اجرپرس مذاکراتی با وزارت خارجه رومانی‌و هیئت‌تحریریه روزنامه «اسکنته‌آ»کمیته رادیو و تلویزیون بعمل اورد.

سمینار آموزشی

صبح‌امروز سمینار آموزشی کارشناسان ارتباطات‌دربرنامه های جمعیتی و تنظیم‌خانواده در وزارت بهداری آغاز بکار کرد این سمینار باهمکاری یونسکووشرکت کارشناسان خارجی و داخلی بمنظور بررسی مسائل تربیت نیروی انسانی ۱۲ روز ادامه‌خواهد داشت. دکتر سرداری‌معاون وزارت بهداری‌درجلسه‌امروز سمینار گفت:

هدف این سمینار آماده نمودن شرکت کنندگان‌جهت برنامه ریزیهای استانی در زمینه طرح های ارتباطی تنظیم خانواده است.

راه بسته است

پلیس راه ژاندارمری ضمن انتشار اطلاعیه‌ای اعلام کرد: بمنظور تسریع در انجام‌عملیات ساختمانی راه‌ساوه ـ روان واز نظر جلوگیری از وقوع سوانح رانندگی در این جاده از تاریخ پانزدهم خرداد ماه جاری‌الی پانزدهم مهرماه سال ۵۲محور مورد بحث برابر اعلام وزارت راه توسط پیمانکار بمدت ٤ماه مسدود میگردد.

رانندگان اتومبیلهائی که‌در این مدت قصد عبور ازاین‌جاده دارند بایستی از طریق‌راههائی تهران ـ قزوین ـ همدان و تهران ـ ساوه ـ اراک ـ بروجرد وبالعکس‌استفاده‌نمایند.

دهمین دوره مدیریت‌عالی

دهمین دوره مدیریت عالی باشرکت ۱۹نفراز مدیران ارشد وزارتخانه‌ها وموسسات دولتی برای مدت هشت هفته صبح امروز در محل مرکز آموزش مدیریت افتتاح شد.

در این دوره شرکت‌کنندگان علاوه بر شرکت در کلاس، جلسات بحث و تبادل‌نظر و بررسی وحل‌وفصل مسائل مدیریت، خواهند داشت و بازدید هائی از چند موسسه بزرگ صنعتی و خدماتی کشور انجام خواهند داد.

سخنرانی در انجمن قلم

ساعت شش بعد از ظهر فردا آقای کیومرث منشی‌زاده در باره لزوم رابطه ریاضیات و ادبیات در قرن بیست ویکم در انجمن‌قلم سخنرانی‌خواهد کرد.

پیش بینی هوا

آسمان سواحل دریای‌مازندران کمی ابری در بعضی نقاط نیمه ابری است. آسمان استان‌های فارس، سیستان و بلوچستان، خوزستان، جزایر خلیج فارس شهرستان های‌اطراف‌کویر صاف در بعضی نقاط همراه با وزش باد ملایم در سطح و گردوغبار است، آسمان تهران صاف تا کمی ابری است. آسمان سایر نقاط کشور صاف همراه با لکه های‌ابر پیش‌بینی میشود.

گرمترین نقطه ایرانشهر با حداکثر ٤۵ وحداقل ۲۹ درجه بود، خنک ترین نقطه سنندج باحداثر ۲۸وحداقل ٦درجه بالای سفر بوده حداکثر درجه حرارت تهران ۳۱ و حداقل‌آن ۷درجه سانتیگراد بوده است.

برای بهبود ترافیک و پایان دادن به آشفتگی

روزنامه اطلاعات پیشنهاد میکند

دکتر محمد حسن گنجی

مهندس علی اصغر اربابی

دکتر احمد یلدا

متروملی ایران
- ★ مهندس علی اصغر اربابی استاد سابق دانشکده فنی ـ معاون وزارت‌راه
- ★ دکتر احمد یلداکارشناس رشته معدن
- ★ مهندس پرویز ذواشتیاق متخصص رشته برق
- ★ دکتر محمد حسن گنجی متخصص رشته تهویه
- ★ مهندس مصطفی حائری مهندس راه و ساختمان

باید قلب تهران را شکافت!

ارائه طرح‌های فنی و سفر های تحقیق هیئت های خارجی در چند سال اخیر که برای مطالعه و ایجاد متروبه تهران می آیند مسئله احداث راهرو های زیرزمینی را به عنوان یک راه حل نهائی ترافیک شهری مطرح ساخته‌است.

ارقام وآمار وهمچنین نظراتی که‌در آغاز سال‌نو از طرف هیئت فرانسوی درباره متروی تهران به مسئولین امور شهری پیشنهاد شد دورنمای تازه‌ای را در برابر چشم همگان گسترد و مردم ، خاصه آن گروهی که به علت رفت و آمد دائمی در خیابان های تهران بیش از دیگران متحمل رنج ترافیک کنونی میشوند به‌این امید دل بستند که‌دیر یا زود این آرزوی چندین ساله تحقق خواهد یافت و با گشوده شدن راه های زیر زمینی و احداث معابر زیر سطح خیابان مشکل بزرگ اجتماعی ما بسامان خواهد رسید.

از آنجا که روزنامه اطلاعات از دیرباز یعنی اززمانی که کارشناسان دوراندیش به این مسئله توجه کردندهمواره سعی در انعکاس نظریات و ارائه افکار متخصصان در زمینه مترو را داشته است این بار نیز در صدد تحقیق‌وپژوهشی در این مورد برآمد و هنگامیکه طرح مترو ملی انتشار یافت طی جلسه‌ای با چند تن از صاحبنظران وطراحان این مترو بگفتگو پرداخت .

آنچه در زیر میخوانید خلاصه‌ایست از مصاحبه‌نویسنده گروه اجتماعی روزنامه با آقای مهندس حائری سخنگوی موسسه پژوهشی مترو ملی ایران .

ناگفته نگذاریم که آشنائی با همه جزئیات این طرح مستلزم تعمق و طرح سئوال های بسیاری است و مادراین گزارش فقط مطالب بیان شده را برای آگاهی عموم و به‌امید بررسی و نقد و رد و بدل عقاید و آراء منتشر می کنیم و شک نیست کوشش خواهیم کرد به پرسش هاو نظریاتی که در این مورد بما میرسد با کمک از طراحان پاسخ‌دهیم.

از مهندس حائری در باره چگونگی‌طرح مترو ملی وانگیزه های اجتماعی آن سئوال می‌کنیم ، او ضمن اشاره به‌تاریخ آغاز این فعالیت می‌گوید :

ما سه سال پیش مطالعاتی را در مورد مترو تهران شروع کردیم ،در آنموقع بحث مترو مانندامروز داغ نبود و همکاران من هر یک در رشته‌ای مربوط به ترافیک و ساختمان تخصص دارند ترجیح دادند که مطالعه مسئله ترافیک را با توجه به همه جوانب آغاز نمایند . ضمن این مطالعات برای ما مشخص شد که راه حل ترافیک‌مسدود تهران‌ایجاد معبری در زیرسطح زمین است و سرانجام بدنبال یک سلسله آمارگیری دقیق‌باین نتیجه‌رسیدیم‌که مترو در تهران موثرترین‌عامل‌برای‌رفع مشکلات ترافیک‌وگشودن گره‌کورترافیک میباشد .

ابتدا با آمار و پژوهش های منظم حد متوسط تعداد نقل و انتقالات همگانی را در یک روز بدست‌آوریم ،حاصل آمارگیری ها نشان داد که هر روز یک میلیون وهشتصد هزار نفر مسافت بین مبداء و مقصدخود را طی می‌کنند که پانصد هزار نفر آنها صاحب وسائط نقلیه شخصی‌هستند .مهندس حائری گفت : این دو رقم آمار نقل و انتقالات جمعیت متحرک تهران است که در سه سال پیش جمع آوری‌شده و نشانه‌تمرکز بسیار شدید جمعیت و ترافیک می ـ باشد ولی در حال حاضر این شدت و تمرکز و انسداد چندین مرتبه نسبت به سال مبداءآمار افزونترشده‌است‌که صحت پیش بینی‌طراحان‌را آشکار میسازد .

مهندس حائری‌گفت : وقتی مترو ساخته‌شدجمعیت متحرک اعم از آنها که باوسایل‌عمومی حرکت میکنند و یا آنها که با وسائل خصوصی رفت و آمد دارندبنحوقابل‌ملاحظه‌ای کاهش می‌یابد و آنهائی که از حرکت کند و لاک پشتی و توقف های طولانی و نبودن پارکینگ و محدودیت حرکت و توقف و در خیابان های شهر رنج میبرند بدون تردیدبااحداث مترو دیگر هزینه وسائط نقلیه شخصی و آمدورفت با اتومبیل راضروری نمی‌دانند و استفاده از وسائل جدید و سریع را به اتومبیل ترجیح‌میدهند بازشناسی‌شرائط فرضی‌نشان‌میدهد که دومیلیون نفر جمعیت متحرک در تهران میتوانند بجای حرکت اتومبیل و آلوده کردن هوای شهر با مترودر نهایت آسودگی رفت و آمد نمایند .

بموجب آماری که موسسه پژوهش های علمی جمع آوری کرده نود و پنج در صد جمعیت متحرک تهران در ساعات اول روز و غروب بین خانه و محل کار در حرکت هستند وازدحام شهر ناشی از نقل و انتقالات شتابزده‌این جمعیت می باشد . موسسه‌با در نظر گرفتن منحنی تغییرات ازدحام جمعیت در این ساعات ، ظرفیت حمل و نقل مترو را در محور های مختلف محاسبه کرده است و میزان در صدنسبی‌حمل و نقل رامتناسب باشدت ازدحام برآورد نموده است.

بدنبال این مطالعات کارشناسان موسسه دریافتند که یگانه راه حل مشکل ترافیک شهر تهران ایجاد مترو است و استدلالهای دیگر مبنی بر عدم ضرورت این شبکه با توجه به شرائط زمان پذیرفتنی نیست و امروز بی ـ تردید هیچکس شهر تهران را بی‌نیاز از مترو نمیداند.

بنیاد پژوهشی ما با کسب نظرکارشناسان باین مسئله‌توجه کرده‌است که یک سرویس‌حمل ونقل باید دارای قابلیت اتصال به راههای خارج شهر باشدتا مسافران بتوانند خود را به‌راه های‌خارج و آخرین نقطه واقع در شعاع شهر برسانند ، آمار های‌جمع آوری شده نشان‌می‌ـ دهد که در هر یک از محور انتهائی شهر که در امتداد خیابان های اصلی قرار دارد بطور متوسط در هر ساعت صد تا دویست هزار نفر در حرکت میباشند و این آماریکی ازاساسی‌ترین مطالعات موسسه در طرح ریزی مترو ملی تهران قرار گرفت .

سیستمی که موسسه پژوهش های علمی برای مترو تهران‌در نظر گرفته یک سیستم قابل‌قبول در شرایط بین‌المللی است و طرح ماازکلیه مزایاوخصوصیات مثبت مترو و دیگر شهر های بزرگ برخورداراست باین‌معنی که سیستم مترو ملی واجد تمام مزایای متروهای‌ساخته شده‌در شهرهای بزرگ جهانست ولی در طرح سعی شده تابهنگام ساختن این مترو مملکت‌مانیازی به صنایع کشورهای خارجی و کمک کارشناسان این کشورها نداشته باشد و این جلوه‌ای‌از آرزوهای‌ملی جامعه‌ای‌است که به آسایش و آینده اقتصادی و ارتباط منطقی‌افراد خودعمیقا توجه دارد .

برای ساختمان این مترو و اجرای طرح ارائه شده نیازی به صدور ارز از کشور نداریم و بازیافت سرمایه در این‌طرح طی کوتاهترین مدت ممکن‌است و نکته مهم آن که این مترو به تدریج ساخته می‌شود وهرقسمت پس از احداث بلافاصله مورد بهره‌برداری قرار می‌گیرد .

مهندس حائری گفت : طرح مترو ملی ایران عبارتست از قطارهائی که در کف گالریهای زیرزمینی حرکت‌می‌کند، حرکت این قطارها همراه با سرو صدا و ارتعاش نیست و همچنین‌نیازی به نگاهداری خطوط آهن‌مترو ندارد. و همین مسئله بمقیاس گسترده‌ای از تحمل هزینه های اضافی خواهد کاست زیراتجربه نشان داده است که هزینه‌های استحفاظی چنین بنیادهائی اگر چند برابر مخارج ضروری‌نباشد بار سنگینی را برکارگزاران‌این نوع تاسیسات تحمیل می‌کند در این‌طرح بجای استفاده ازحرکت قطارها در روی ریل ، نصب اتوبوس‌های برقی که در سطح اسفالت و یا سیمانی حرکت می‌کند پیشنهاد شده است . تونل‌ها برای یک‌خط وراه‌عبور بدون تلاقی ساخته می‌شود و مقطع تونل‌ها خیلی محدودتراز مقطع متروهای دیگر می‌باشد و در نتیجه هزینه ساختمانی آن نیز کمتر است .

ازجمله مزایای این طرح در مرحله اول کمک صنایع داخلی و واحدهای صنعتی ایران برای تهیه وسائل ضروری وابزارهای مورد نیاز این تاسیسات است وهمین مزیت برخلاف ساختمان متروهای‌کلاسیک وابستگی‌های مالی ما را به منابع‌پولی خارج نفی می‌کند واحتیاج به‌وام‌گیری از اعتبارات دیگران را از میان می‌برد .

هزینه تعلیم کارکنان‌نیزفوق‌العاده کم و آسان است و قطار های این مترو بوسیله نیروی‌الکتریکی و با کمک مراکز الکترونیکی امکان‌پذیر است و راننده قطار درهدایت آن نقش قاطعی ندارد.

شبکه خطوط این مترو دارای مدارهای مسدود است‌که‌قطارها پیوسته در داخل این تونل‌ها در یک جهت حرکت می‌کنند و قطار پس از طی مسیرمشخصی دوباره به نقطه اول بازمی‌گردد و همچنین خطوط این مبدا و مقصد ندارد مسافران از هر ـ سوی خط می‌توانند سوارشوند و در هرنقطه نیز پیاده شوند.

برای حرکت سریع قطارهای‌مترو هیچگونه مانعی در جهت‌مخالف وجود ندارد و چون جهت‌حرکت قطارها یکی است باین ترتیب احتمال تصادف و برخورد به حداقل ممکن میرسد باوجوداین قطارها بااستفاده از گذرگاههای خاصی مدارهای همدیگر را در ایستگاههای متعددتلاقی‌میکنند ومسافران می‌توانند مسیر خود را به آسانی تغییر دهند .

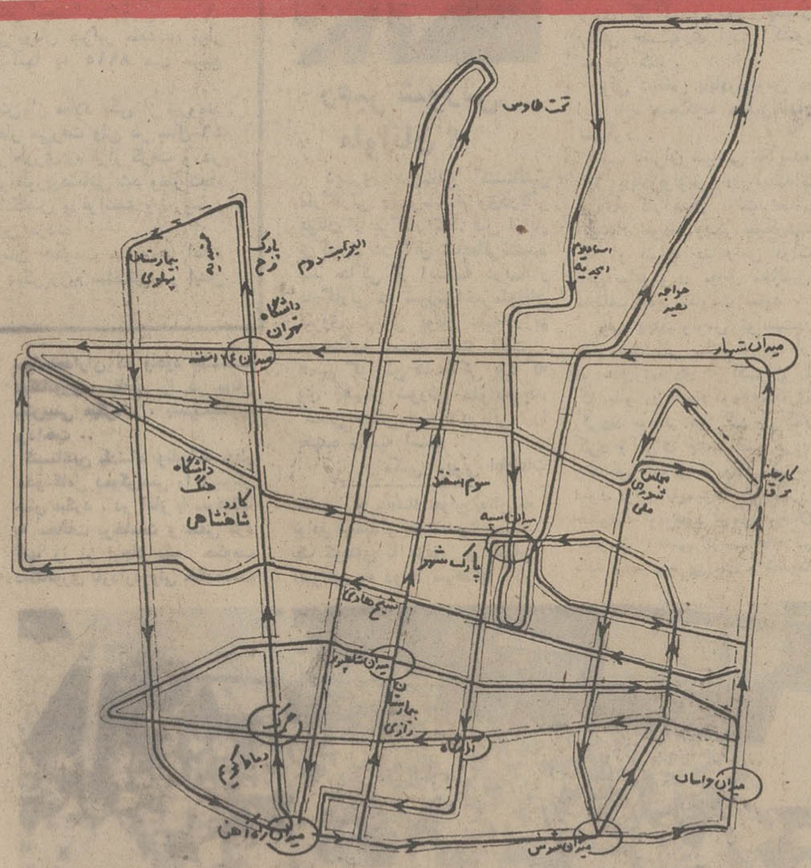

مدارهای این شبکه خود تماما از زیر خیابانهای شهر عبور داده می‌شود .

و محور مترو با محور خیابان منطبق است که در نتیجه خسارات و زیانهای احتمالی به شهر و خانه ها وارد نمی آید و کلیه مدارهای مترو ملی در جهات شمالی و جنوبی و شرقی غربی امتداد می‌یابد با مطالعه آمارو مشخص کردن جهت اصلی حرکت‌توده‌جمعیت‌تهران این نتیجه بدست آمد که‌مترو تهران باید در مسیر های‌شرقی غربی و شمالی جنوبی ایجاد شود و رابط مرکز شهر با محلات حومه باشد .

مهندس حائری آنگاه با توجیه اهمیت این‌مسئله‌افزود : وجود محله ها و شهرك های بزرگی در حومه تهران و در شرق و غرب و جنوب و شمال احداث مترو و قطار مدار هائی را در جهات چهارگانه ایجاب می کند وباین ترتیب مردم را از حرکت باوسایل نقلیه‌عمومی واختصاصی درسطح شهر بی‌ـ نیاز می‌نماید.

درحال حاضر وجود محلات تهران‌پارس ،تهران‌نو ،نارمك، وحیدیه،نیروی‌هوائی،مسگرآباد، توچال‌جنوبی ، باقرآباد ،دولاب، فیروزآباد ، قوچك،ورامین، نهم آبان، تازی‌آباد، یافچی‌آباد ، جوادیه ،قلعه‌مرغی ،خزانه‌فرح‌ـ آباد، خزانه قلعه‌مرغی، امامزاده حسن، سه راه‌ساوه، شاه‌آباد، یافت‌آباد، مهرآباد، کوی گیشا، کن، ویلاشهر ، آریاشهر ، طرشت ، فرحزاد، مجیدیه‌نارمك تجریش، داودیه، نیاوران ، رستم آباد ، اختاریه ،دروس، شمس‌آباد ، در اطراف تهران وتراکم جمعیت این‌محلات لزوم گسترش مترو را تا محورهای خارجی‌تائیدمیکندو نشان‌میدهد که برای بهره برداری صحیح از تاسیسات مترو زیرزمینی‌باید ضمن توجه به بهبود شرائط جامعه شهری از تامین رفاه ساکنین اطراف‌پایتخت‌نیزغفلت نورزید . شبکه متروملی‌ایران سراسر سطح تهران و خیابان های‌پررفت‌وآمد را می پوشاند و بین مرکز شهر نواحی‌اطراف یك ارتباط دائمی و پیوسته برگزار میسازد و بدینگونه موفق به تامین نیازعمومی برای حمل و نقل می باشد .

سخنگوی گروه پژوهشی به این نکته نیز اشاره کرد که: هزینه‌های طراحی‌و آمارگیری متروملی ایران در این مدت از حقوق ودرآمد اعضای هیئت پرداخته شده‌است‌وپژوهشگران از اخذ هر گونه اعتبار مالی از منابع دیگراجتناب‌ورزیده‌اند تا بتوانند استقلال خود را در جهت مصالح مردم و آرمانهای ملی حفظ کنند واز هرگونه اعمال نظر و نفوذ کلام مصون بمانند .

احداث مترو با خصائص‌فنی کلاسیك که امروز در جهان متداول است مستلزم واردات ریل و تراورس ، لکوموتیو و واگن از خارج است و لاجرم کشور ما را به صنایع خارجی وابسته میکند و تا روزیکه ما هستیم و نیاز به متروباقی است باید بازار مصرف محصولات صنعتی کشورهای‌خارجی باشیم درطرح متروملی ایران ازسطح اسفالت بجای ریل استفاده‌می شود و اتوبوس برقی جایگزین لکوموتیو می گرددو برای‌مترو این اطمینان وجوددارد که‌هرگز تصادفی که‌ازبرخورددولکوموتیو از مقابل یکدیگر می‌آیندوجود نخواهد داشت زیرا که خطوط آن از یك جهت انجام می‌گیرد وحرکت مترو یکطرفه می ـ باشد .

امتیاز برجسته این سیستم در وهله اول اینست که‌مسیر رفت و برگشت در دو کانال جداگانه تعبیه شده و باین ترتیب قطار ها شعاع وسیع‌تری را طی می کند و همین مزیت برامکان بهره‌برداری مترو تا حد قابل توجهی می افزاید با توجه به ویژگیهای فنی یاد شده مدار های این متروهمواره هر تعداد قطار که لازم باشد میتوان بحرکت درآورد و این متروهرگز نیازی به توقف‌زائد در مبداء و مقصد ندارد و مبدا آن خود نقطه حرکت و مقصد است و نیازی به تغییر مسیر قطار که در مترو های دیگر بصورت یك اشکال بزرگ‌جلوه می کند نیست .

بعلت ثابت‌بودن‌جهت‌حرکت کلیه مسافران اعم از باسواد و بی‌سواد بسهولت به آن آشنا شده واز قطار استفاده‌مینمایند در حالیکه در مترو کلاسیك بعلت پیچیدگی مسیر و جدول بندی راهها مدتی مسافراحتیاج به مطالعه و دقت دارد و بزبان دیگر اکثر مسافرین بدون مواجه‌با هیچگونه‌مشکلی‌بخاطر سیستم ساده‌آن‌خواهند توانست مبداء ومقصد را مشخص کنند و بدانند قطار از کجا می‌آید و به کجا میرود . جهت یابی مشخص وحرکت یکطرفه مترو نصب و تهیه وسائل و علائم را به صرفه مقرون ساخته است و هزینه زائدی نیز تحمیل نمی گردد .

مسافران قطار های متروملی بهنگام تلاقی دو قطار ، مبادله میشوند و میتوانند تغییر مدار بدهند .

مهندس حائری گفت ، : با مطالعاتی که‌انجام‌شده‌وبراساس آمار وضمن‌درنظر گرفتن‌حرکت مواج جمعیت‌در حال حاضربرای نقاط مرکزی و بر ترافیک تهران هشت مدار در نظر گرفته شده است و در صورت‌لزوم دومدار مسدود دیگربشبکه علاوه‌خواهد شد .

مدار های این مترو با در نظر گرفتن حق تقدم و درجه اولویت مناطق میزان نیاز مردم ساخته میشود .

برای اجرای این طرح تنها میتوان با یکصد میلیون تومان یک خط رابطور آزمایشی‌شروع کرد تا پس از حصول به نتیجه مثبت ساختمان خطوط ادامه یابد .

طراحان این‌مترو پیشنهادمیکنند که در مرحله نخست دو مدار از این طرح در تهران ساخته

بقیه در صفحه ۱۱

آگهی استخدام دانش آموز جهت اعزام بخارج از کشور

نیروی دریائی شاهنشاهی بمنظور تکمیل کادر درجه داری خود تعدادی داوطلب واجد شرایط زیر را از طریق مسابقه جهت طی دوره آموزشگاه تخصصی مورد نیاز در سال ۵۲ استخدام مینماید :

۱ـ تابعیت دولت شاهنشاهی ایران .
۲ـ دارا بودن صحت مزاج و تناسب اندام بر طبق گواهی بهداری نیروی دریائی شاهنشاهی .
۳ـ حداقل قد ۱۶۵ سانتیمتر
٤ـ سن بین ۱۷ ـ ۱۹
٥ـ دارا بودن گواهینامه سوم متوسطه و یا کارنامه سوم دبیرستانهای حرفه‌ای در رشته های برق ومکانیک دارندگان مدرک تحصیلی بالاتر حق تقدم دارند .
٦ـنداشتن عائله تحت‌تکفل .
۷ـ متدین به یکی از ادیان رسمی کشور .
۸ـ سپردن تعهد خدمت در مناطق و پایگاه های تابعه نیروی دریائی شاهنشاهی .
۹ـ موفقیت در آزمایشات ورودی .

استخدام شدگان در مدت آموزش درآموزشگاه ها شبانه روزی بوده و کلیه هزینه آنان از قبیل پوشاک ، خوراک ، و وسائل زیست بعهده نیروی دریائی شاهنشاهی خواهد بود و در تمام مدت‌تحصیل در خارج علاوه بر حقوق ماهیانه (مبلغ ۱۵٦۰ ریال) از فوق‌العاده خارج از کشور نیز استفاده خواهند نمود و پس‌ازطی دوره آموزشگاه و موفقیت درامتحانات بعداز یکسال بدرجه مهناوی دومی مفتخرو ترفیعات بعدی آنان برطبق مقررات قانون استخدام‌نیرو های مسلح شاهنشاهی خواهد بود .قبولشدگان در آزمایشات ورودی پساز طی دوره کوتاه مدت در داخل کشور برای مدت ۱٦ الی ۲۲ماه جهت طی دوره برق ـ مکانیک و الکترونیک به کشور انگلستان‌اعزام‌خواهند شد .

خواستاران واجد شرایط میتوانند همه روزمجهت ثبت نام تا تاریخ ۵۲٫۳٫۱٤ بادر دست داشتن یک برگ فتوکپی مدرک تحصیلی سوم و ٤ قطعه عکس ٤×٦و چهار برگ رونوشت شناسنامه یا فتوکپی شناسنامه به نشانی : تهران ، چهارراه قصر ، ستادنیروی دریائی شاهنشاهی آجودانی ، شعبه دانش آموزان مراجعه نمایند .

نیروی دریائی شاهنشاهی
آ ـ ۱۵٦۲۰ ۱ـ۱

تورهای تابستانی **اوریانت** مجهزترین سازمان جهانگردی ایران

تور امریکا : دیدر ز شهر های نیویورك،وشنگتن، بوفالو (آبشار نیاگار) لاس‌وگاس ، سانفرانسکو آنجلس ، لندن . حرکت ۲۷ تیر و ۱۰ مرداد مدت ۲۲ روز قیمت ۹٤۵۰ تومان

تور آمریکا دیداراز شهرهای نیویورك ،واشنگتن، بوفالو (آبشار نیاگارا) ، لاس‌وگاس ـ سانفرانسیسکو . لوس‌آنجلس . لندن . قیمت ۸۹۵۰ تومان مدت ۲۲ روز . تاریخ حرکت ۵ تیر ماه ۱۳۵۲ آخرین‌فرصت‌برای‌ثبت‌نام۲۲خرداد

ورهای ۱ ـ۳ـ ٤ـ اروپا دیدار از شهر های هامبورك ، لندن ، پاریس ، ژنو ، بارسلون نیس ،مونت‌کارلو ،موناکو، رم (ناپل،کاپری،سورنتو)استانبول.
مدت هرتور ۳۰ روز ـ تاریخ حرکت تور شماره۱ ٦ تیر ماه ۱۳۵۲
تاریخ حرکت تورشماره ۳ ۳۱تیرماه۱۳۵۲
تاریخ حرکت تور شماره ٤ ۱۵ مرداد ماه ۱۳۵۲

تور شماره ۲ اروپا دیدار از شهر های وین ، هامبورك ، لندن،پاریس،بارسلون رم ، (ناپل . کاپری . سورنتو .) آتن . استانبول . مدت ۳۰ روز تاریخ حرکت ۱۸ تیر ماه ۱۳۵۲

تورهای شمال اروپا مدت ۳۰ روز حرکت ۱٤ تیرماه ٤ مرداد و ۲۵ مرداد ۱۳۵۲ پاریس‌ـآمستردام ـهامبورك‌ـکپنهاك ـاسلوـگلاسکوـلندن

تورهای فوق شامل خدمات زیر میباشد .
۱ ـ بلیط هواپیمای جت در تمام مسیر مسافرت ـ ۲ـ اقامت‌درهتلهای‌درجه یك اطاق‌دونفره‌باحمام‌اختصاصی‌ـ ۳ ـ استقبال و انتقال‌ازفرودگاه ها به هتلها وبالعکس با اتوکار لوکس ـ ٤ ـ صرف صبحانه‌وناهار در تمام مدت مسافرت ـ ٥ ـ گردش و بازدید در شهر ها و نقاط دیدنی و آثار باستانی طبق برنامه ـ٦ ـورودیه های‌آثارباستانی ـ ۷ ـ باربری‌وعوارض فرودگاهها‌ـ ۸ ـ در معیت راهنمای مجرب فارسی زبان .

سازمان‌مرکزی‌اوریانت.خیابان‌ویلای‌شمالی‌شماره ۳۳۹الی۳٤۵
تلفنهای اطلاعات و ذخیره جا ـ ۲۹ ـ ۲۸ ـ ۸۲۷۰۲۷
اوریانت جمعه‌ها تاظهر باز است

برای خانه‌سازی
برای توسعه کسب وکار
برای ادامه تحصیلات عالی
تا ۵ برابر پس انداز وام طویل المدت

وام
تا
۳ میلیون ریال
برای هرمصرفی

دارندگان
حساب تشکیل سرمایه
بانک عمران
میتوانند از این وام برای هرمنظور و مصرفی
استفاده نمایند
مُدّت استهلاك وام ۲ برابر مدّت پس انداز است
وبهرهٔ آن فقط ۹ درصد میباشد

مقالات و گزارشها

سرمقاله

درس راه‌رفتن!

پلیس راهنمائی برای ایجاد سازمان پلیس مدارس و همکاری با وزارت آموزش و پرورش در این زمینه ، طرحی در دست بررسی دارد . محرک این اقدام ، ظاهرا تصادفاتی است که این اواخر برای تنی چند از دانش آموزان روی داده و به مرگ جانگداز اطفال معصوم منجر شده است . خوانندگان عزیز بخاطر دارند که راجع به این تصادفات ، روزنامه ما ، ضرورت یک چاره جویی و اقدام اساسی را مکرر تذکر داده است و از جمله ، در مقاله‌یی که چندی پیش بمناسبت یکی از همین حوادث دلخراش نوشتیم یاد آور شدیم کمترین کاری که میتوان کرد خط کشی جلوی مدارس وایجاد پلیس مدرسه است تحت ضوابط و اصول تازه .

طرحی که اداره راهنمائی و رانندگی تهیه میکند قطعا جوابگوی چنین نیازی خواهد بود ولی ما می‌خواهیم پا را ازین فراتر گذارده پیشنهاد کنیم حالا که مساله بطور جدی مورد توجه قرار گرفته است چه بهتر اگر با همکاری وزارت آموزش و پرورش و پلیس راهنمائی ، آموزش رانندگی و مکانیک اتومبیل و مقررات رانندگی وراهنمائی در برنامه تحصیلی منظور شود. یعنی از همان دوره دبستان مبادی عبور و مرور و رانندگی در معابر را به بچه ها بیاموزند و بعد ، در متوسطه تدریجا آنها را با مکانیزم اتومبیل آشنا کنند و بالاخره به آنها رانندگی بیاموزند .

مشکل بزرگ ترافیک در جامعه ما اینست که مردم اکثرا اصول رفت وآمد را بلد نیستند و اگر هم بلد باشند چون عادت بدان نکرده‌اند ، رعایت نمی کنند . آنکه پیاده می رود در راه رفتن قائل به هیچ شرطی نیست . بی اعتنا به شرایط مکان و وضع و حال دیگران هر جا میل دویدن کند می‌دود، هر جا هوس ایستادن به سرش بزند می ایستد ، هر جا دلش بخواهد از عرض خیابان می گذرد و حتی وسط سواره رو میرقصد . اگر کسی وقت داشته باشد و با قصد مطالعه در طرز راه رفتن مردم در گوشه‌یی از خیابان بایستد هرگز ازین تماشا خسته نمی شود . چون کمتر اتفاق می افتد که دو نفر مثل هم و روی یک قاعده و اساسی راه بروند .

رانندگان هم که جای خود دارند و بدون هیچ تردید گره کور ترافیک تهران معلول وجود انبوه رانندگانی است که برای رانندگی قید و شرط نمی شناسند و با آنکه مقررات رانندگی و راهنمائی راامتحان داده و بر مبنای آن گواهینامه گرفته‌اند ، در موقع رانندگی به چیزی که توجه ندارند همان مقررات است . چند روز قبل در یکی از خیابان های تهران اتومبیلی که برسر یک چهار راه رسیده بود ومیتوانست بارعایت احتیاط به سمت راست بپیچد ، چون موقع را مناسب برای حرکت تشخیص نمی داد و حس می کرد با آنهمه اتومبیلی که از طرف دیگر می آیند حرکت کردن شرط احتیاط نخواهد بود، اندکی تامل کرده بود تا رنگ چراغ راهنما عوض شود و بعد به راه خود برود . اما ظرف یکی دو دقیقه‌یی که این تامل طول کشید از پشت سر یکریز بوق ممتد اتومبیل های دیگر بگوش می رسید و فریاد اعتراض و گاه دشنام که راننده بیچاره را کلافه کرده بود . میان این همهمه و هیاهو از همه جالبتر نعره یک راننده تاکسی بود که سرش را از پنجره بیرون آورده فریاد می کشید « آهای آقای راننده مقرراتی ، خیال می کنی اینجا لندن است !؟».

طرز فکر را ملاحظه کنید که « مقرراتی» بودن در نظر جامعه غیر عادی و مستوجب مضحکه است . اینرا چه کار می توان کرد جز اینکه کاری کنیم تا رعایت اصول و آداب و مقررات عبور و مرور ، اعم از ایستادن و راه رفتن و خرید کردن و گذشتن از عرض خیابان و پشت فرمان نشستن ، برای مردم عادت شود . صرفا از سر عادت . نه از ترس جریمه و مجازات و حتی بیم جان ، درست راه بروند و درست برانند و مقررات را مراعات کنند . اینهم منوط به آنست که همه چیز را از دوران کودکی و نوجوانی مثل جدول ضرب و الفبا به آنها بیاموزیم و عادتشان بدهیم .

یونان در چنگ نظامیان

دومین کودتا یونان را جمهوری کرد

دولت نظامی از همان آغاز نفوذ وقدرت خود را توسعه داد ، وزارتخانه‌ها رادر اختیار افسران ارتش گذارد و با مخالفین جناح های میانه‌رو ، دست چپی و

درباره یونان

کشور باستانی یونان در جنوب بالکان قراردارد و مساحت آن بالغ بر ۵۰۵٤۷ میل مربع است جمعیت یونان در حدود ۱۰ میلیون نفر است .

در قسمت های ساحلی یونان جزایر متعددی قرار گرفته که مساحت مجموع آنها به ۸۹۱۵ میل مربع می رسد .

یونان در قرن پنجم پیش از میلاد یکی از نیرومند ترین کشور های جهانی بشمار می‌رفت ولی در سال ٤٦ قبل از میلاد تحت تسلط امپراطوری رم قرار گرفت و در سال ۱٤۵۳ میلادی جزو امپراطوری‌عثمانی شد وسرانجام در سال ۱۸۳۰ دولت های انگلیس و فرانسه و روسیه استقلال این کشور را تضمین کردند .

در سال ۱۹۲٤ در یونان حکومت جمهوری اعلام شد ولی در سال ۱۹۳۵ بار دیگر رژیم سلطنتی در این کشور مستقر گردید .

آنچه دیروز در یونان روی داد کودتای تازه‌ای بود که رژیم‌یونان را تغییر داد.

دولت نظامی یونان ، که به‌دولت سرهنگها معروف است، آغاز رژیم جمهوری را دریونان اعلام داشت و ژرژ پاپادوپولس رهبرکودتاچیان نظامی که ریاست بر این دولت را بعهده داشت ، رئیس جمهوری‌این کشور شد.

نخستین کودتا

ژرژ پاپادوپولس بدنبال یک کودتای نظامی که در فروردین‌ماه سال ۱۳٤٦ روی داد و به دنبال بحرانهای سیاسی شدیدی‌کمیونان را فراگرفت‌با استفاده از نیروهای نظامی بروی کار آمد.

درآن زمان کنستانتین پادشاه یونان تحت‌فشار نظامیان‌سیاستمدار غیر نظامی «کولیاس» را به‌نخست وزیری برگزید. ولی «کولیاس» در حقیقت هیچگونه اختیاری از خود نداشت‌و درتحت نفوذوقدرت‌شدید نظامیان که سرهنگ «ژرژ پاپادوپولوس» آنها را رهبری میکرد قرار داشت و « ژرژ پاپادوپولوس»و سرهنگ‌های‌دیگری با او در اجرای کودتای نظامی همکاری داشتند، گردانندگان‌واقعی دولت بودند.

پاپادوپولس و سرهنگها ، مدعی بودند که برای جلوگیری از یک شورش کمونیستی و بروی کار آمدن ، کمونیستها در یونان کودتا کرده‌اند واگر کودتای‌نظامی انجام نمیشد کشور بدامن کمونیستها میافتاد.

دولت نظامی از همان آغاز نفوذ وقدرت خود را توسعه داد ، وزارتخانه‌ها رادر اختیار افسران ارتش گذارد و با مخالفین جناح های میانه‌رو ، دست چپی و سیاستمداران که وجود یک دیکتاتوری نظامی را در یونان پیش‌بینی میکردند ، بشدت‌بمبارزه پرداخت ..

کنستانتین پادشاه یونان که خطر محو کامل دموکراسی را دریونان حس میکرد ، در آغاز با سرهنگها به مخالفت برخاست و سعی کرد آنها را از ایجاد یک حکومت دیکتاتوری بازدارد ولی حکومت نظامی ، با پادشاه جوان یونان به توافق نرسید و پادشاه یونان‌بدنبال یک کودتای نا موفق و بعنوان اعتراض به دولت سرهنگها در یونان این کشور راترک‌گفت‌واعلام داشت نازمانی‌که، دمکراسی‌به یونان بازنگشته است و دولت تابع قانون نشود به یونان باز نخواهد گشت .

با سفر پادشاه یونان یکی از بزرگترین موانع در راه دولت سرهنگها از میان برداشته شد و دولت نظامی در تحت نفوذو فرمان بدون چون وچرای «پاپادوپولوس» حاکم مطلق یونان این زادگاه دمکراسی شد.

مبارزه مردم

فشار دولت سرهنگها بر مردم موجب‌عکس‌العملهای‌شدیدی‌ازطرف دانشجویان، کارگران،جناحهای مختلف سیاسی شد ودولت‌سرهنگ ها با استفاده از نیروهای نظامی ، باشدت این صداهای اعتراض را خفه کرد . با اینحال مبارزه مردم بخصوص دانشجویان وروشنفکران به‌طرفداری از پادشاه وبازگشت دمکراسی ادامه یافت.

دیری نگذشت که عده‌زیادی از مردم یونان به بهانه های مختلف روانه زندان شدند حکومت نظامی که در اکثر شهرها برقرار بود ، بااختیارات تامی که دولت به‌آن داده بود، ثبات حکومت پاپادوپولوس را حفظ میکرد. مردم یونان‌خواهان تشکیل پارلمان که از ۲۸ مه ۱۳٤٦ تعطیل شده بود وبروی کارآمدن یک دولت غیرنظامی بودند .

پاپادوپولوس، به مردم قول تشکیل یک حکومت غیرنظامی و تهیه یک قانون اساسی جدید رامیداد ولی‌اثری از آن‌مشاهده نمیشد .

دولت پاپادوپولوس از خارج نیز تحت فشار بود . امریکا که نمیخواست اتهام دفاع ازیک حکومت دیکتاتوری نظامی را در یونان تحمل کند ، در آغاز به عنوان اعتراض به دولت یونان کمکهای نظامی خود را به این کشور قطع کرد ولی پایگاه‌های دریائی یونان در مدیترانه ، برای امریکاودفاع از اروپا ارزشی بیش‌از تحمل این اتهام داشت و عاقبت پس از تماسهائی چند دولت امریکا روابط خود را با دولت پاپادوپولوس به مسیر عادی باز گرداند و کمک‌های نظامی و مالی به این کشور را ادامه داد

بعداز خروج پادشاه جوان یونان از این کشور دولت سرهنگها با جناحهای مختلف مخالفینی‌که سیاستمداران‌قدیمی و میانه‌رو ها نیز همراه آنان بودند خواهان گشوده شدن پارلمان و قطع دست نظامیان‌از کارهای حساس دولتی بودند درگیر بود و بیشتر وقت پاپادوپولوس به برقراری نظم و ثبات داخلی گذشت .

مطبوعات خارجی و ناظران سیاسی،اغلب پیش‌بینی‌میکردند که ممکن‌است ژرژپاپادوپولوس قصد داشته‌باشد که رژیم سلطنتی را بکلی از این کشور برچیند و یک رژیم جمهوری بروی کار آورد وخود رابعنوان رئیس جمهوری این کشور معرفی کند .

ولی شخص پاپادوپولوس در این باره هیچگونه مطلبی‌اظهار نمیکرد .

اغلب ناظران سیاسی به‌آینده ژرژ پاپادوپولوس در ابتدای بروی کارآمدن دولت نظامی امیدوار نبودند وفکر نمیکردند که او بتواند در راس دولت باقی بماند و در مقابل مخالفین مختلف خود مقاومت نماید .

ولی پاپادوپولوس توانست‌در مقام خود باقی بماند او بعد از دو سال تعدادی از افسران را که بااو در انجام کودتاهمکاری کرده بودند از کار برکنار کرد و برای جلب نظر مردم چند غیر نظامی را وارد کابینه نمود. ولی تغییری در طرز حکومت اوبوجود نیامد،همچنان حکومت نظامی برشهرهاحاکم ماند و مبارزه بی‌امان و شدید پاپادوپولوس با مخالفین خود ادامه یافت .

شورش ملوانان

هفته گذشته گروهی ازافسران وملوانان نیروی دریائی یونان دست به شورش زدند تاحکومت سرهنگها را ساقط کنند.

در جریان این شورش ۳ کشتی جنگی یونان در داخل آبهای‌این کشور و یک کشتی‌ناوشکن درآب های ایتالیا شرکت داشتندافسران وملوانان که دو دریاسالار در راس آنها قرارداشتند در صدد بودند کشتی های جنگی را بخارج از آبهای یونان‌ببرندواز آنجا بدولت سرهنگها التیماتوم بدهند که استعفا دهد ،اماتوطئه سرکوب شد و همه افسران و ملوانان شرکت کننده درتوطئه و از جمله دو دریا سالاردستگیر شدند اما یک‌ناوشکن بنام«ولوس» که در آبهای ایتالیابود به‌ایتالیا پناهنده شدو فرمانده‌آن‌باپیش‌از ۳۰ افسر وملوان‌از ایتالیاتقاضای پناهندگی سیاسی کردند فرمانده ناوشکن «ولوس» در ایتالیا اعلام کرد که کنستانتین پادشاه‌یونان باجریان شورش ارتباط نداشته اما رژیم سرهنگها همین‌شورش رابهانه قرارداد و اعلام داشت که‌شورش بوسیله کنستانتین طرح شده‌و بهمین سبب‌حکومت نظامی یونان‌رژیم اورالغومیکند.

ادامه کمکهای نظامی امریکا به یونان در تثبیت موقعیت پاپادوپولوس بسیار موثر افتاد تااینکه او چنان تثبیت شدکه تشکیل دولت جمهوری دریونان را دراین کشور اعلام نمود و بعد از چندین قرن بار دیگر در زادگاه حکومت جمهوری تشکیل این نوع رژیم اعلام شد .

جمهوری یونان با ریاست جمهوری ژرژ پاپادوپولوس با جمهوری قرنها پیش‌یونان‌تفاوت بسیار خواهد داشت. الگوی جمهوری جدید یونان را در کشورهای دیکتاتوری آمریکای لاتین ونقاط دیگر میتوان‌یافت.

جمهوری پاپادوپولوس با استفاده از حکومت نظامی و اختناق آزادیهای فردی همراه است .

دولت پاپادوپولوس در طول مدت حکومت خود هیچگاه‌تایید قشرهای ملی را همراه‌نداشته است .قشرهای‌ملت‌روشنفکران، دانشجویان ،هنرمندان و حتی خود نظامیان با حکومت او مخالف میکنند .

در طول چندسال حکومت‌از نامهای معروفی‌چون‌ملینامرکوری از میان هنرپیشگان از میان موسیقیدانان از بین‌دانشجویان و دیگر طبقات به طرزحکومت او اعتراض کرده‌وبا اوبه‌مبارزه برخاسته‌اند و علیه روشهای دیکتاتوری دولت‌او که‌نمونه‌ای کامل از یک دیکتاتوری نظامی و در سایه قدرت سرنیزه‌است کوشیده‌اند و بعضی ازناظران سیاسی هنوز به دوام حکومت‌او حتی زیر ماسک «جمهوری» امیدوار نیستند چون دولتی که حمایت ملی را همراه نداشته باشد و مورد تایید قشرهای مختلف مردم نباشد نمیتواند سالهای طولانی بروی پای‌خود بایستد .

کمی‌قبل‌ازاعلام رژیم جمهوری در یونان،نیروهای‌مسلح‌این‌کشورو واحد های تانک به حالت آماده باش در آمدند تا از وقوع‌هر گونه حادثه‌ای جلو گیری‌کنند.

رهبر شورش ملوانان ؟

دیروز دریادار کنستانتین مارگارتی رئیس‌ستادنیروی‌دریائی یونان از برکنار شد. قبل ازاین برکناری در آتن شایعاتی‌شنیده شد حاکی از اینکه دریادار مارگارتی در شورش‌اخیرملوانان نیروی دریائی یونان علیه رژیم سرهنگها دست داشته است . همین گزارش ها حاکی بود که وی رهبری شورش ملوانان‌چند کشتی جنگی نیروی دریائی را بعهده داشته است .

عکس‌رادیوئی اطلاعات

دردوران حکومت سرهنگهااغلب تظاهراتی بطرفداری از پادشاه‌از طرف روشنفکران ومردم‌عادی‌در یونان و سایر کشورهابرپامیشد.

رومانی،سرزمین صلح وپیشرفت

رومانی کشوری که با شور وشوق و صمیمیت تمام مقدم‌شاهنشاه آریامهر و علیاحضرت شهبانو را گرامی میدارد و با گرمترین احساس از رهبر خردمند و بانوی اول ایران استقبال مینمایداز کشورهای صنعتی اروپا واز طرفداران سرسخت تز همزیستی مسالمت‌آمیزاست‌و با وجود اینکه به بلوک شرق پیوسته است ، میکوشد که بابیروی از یک سیاست منطقی و عادلانه خارجی که براساس احترام به حق حاکمیت واستقلال کشورها بیکدیگر استوار است واز هرگونه توسعه‌طلبی عاری است با همه کشورهای جهان ، روابط صمیمانه‌ای‌برقرار سازد و از این روابط برای بهبود شرایط زندگی افراد ملت خوداز طریق همکاریهای اقتصادی ، فرهنگی و تجاری بکوشد.

جمهوری سوسیالیستی رومانی مهماندار شاهنشاه ایران وشهبانو، کشوری است که برای حفظ استقلال وآزادی خود و پیشرفت در راه ترقی صنعتی ، تلاش بسیار کرده است ، تا توانسته است موقعیت امروزی را بعنوان یک کشور صلح دوست و آشنا به مسئولیتهای بین‌المللی فراهم آورد.

جمهوری سوسیالیستی رومانی دارای ۲۳۷٫۵۰۰ کیلومتر مربع مساحت است و در جنوب شرقی اروپا در حوزه سفلای رودخانه دانوب قرار دارد.

رومانی از شرق ۲٤۵ کیلومتر با دریای سیاه واز شرق و شمال ۱۳۲۹ کیلومتر با شوروی و از مغرب ٤٤۲ کیلومتر با مجارستان واز جنوب غربی ۵٤٦ کیلومتر با یوگسلاوی واز جنوب ۵۹۱ کیلومتر با بلغارستان مرز مشترک دارد.

طبق سرشماری سال۱۹٦۸ جمعیت رومانی بالغبر ۱۹٫۵٤۰٫۰۰۰ نفر بود از این عده ۳۸٫۲ درصد در مناطق شهری و ٦۱٫۸ درصددر مناطق روستائی زندگی میکنند.

جمعیت نسبی رومانی در هر کیلومتر مربع ۸۷٫۲٪ نفرمیباشد از مجموع جمعیت رومانی ۸۷٫۸ درصد را رومانی ۸٫٤ درصد آن مجار و۲درصد آنرا افراد سایر کشورها که به رومانی مهاجرت‌کرده‌اند تشکیل میدهد .

پایتخت رومانی شهر زیبا و قدیمی بخارست است . طبق سرشماری اول ژانویه ۱۹٦۸ جمعیت بخارست ۱٫۳٦۵٫۸۸۵ نفر بوده است.

شهرهای مهم دیگر رومانی ، کلوژ- تیمیشوارا - براشو ،پلوپشتی- قرایووا- یاشی -برایلا - آراد - کالاتسی وغیره هستند.

زبان رسمی کشور رومانی ، زبان رومانی است که بیش از ۸۸ درصد مردم این کشور باآن صحبت میکنند.

طبق قانون اساسی جمهوری سوسیالیستی رومانی آزادی مذهب در این کشور تضمین شده است وپیروان ادیان مختلف و فرقه‌های گوناگون مسیحیت که دین اصلی است ، میتوانند بهرنوع که خودپسند میکنند مراسم مذهبی را بجای آورند واز مذهب خود پیروی کنند. پیروان فرقه ارتو دکس که‌ازمسیحیان اولیه هستند، در رومانی‌نسبت به پیروان ادیان دیگر اکثریت دارند . در رومانی دین مبین اسلام‌نیز پیروان زیادی دارد و مسلمانان این کشور اغلب در بندر کنسانزا ساکن هستند.

قدرت رهبری سیاسی جامعه در دست حزب کمونیست رومانی است و دبیر کل این حزب ، حضرت نیکولای چائوشسکو است که ریاست جمهوری رومانی را بعهده دارد.

تنها حزبی که در رومانی فعالیت دارد حزب کمونیست است که درسال ۱۹۲۱ تاسیس شده این حزب از سال ۱۹۲٤ تا ۱۹٤٤ بصورت زیرزمینی فعالیت میکرد .

تاریخ رومانی نمایانگر لحظات حساس و نبرد پی‌گیر مردم این کشور برای بدست آوردن آزادی و استقلال و ثبات سیاسی است .

مردم این‌کشور در جنگ علیه فاشیستها قربانیان زیادی دادند تاتوانستند بعد از جنگ بین‌الملل دوم موجودیت خود را بعنوان یک ملت آزاد و متشکل و یک کشور حفظ کنند .

رومانی در جنگ لطمات زیادی دید ولی ملت در سایه رهبریهای منطقی و تلاش پی‌گیر توانست در راه پیشرفت گامهای سریعی بردارد ، صدمات و عقب‌ماندگیهای دوران جنگ را جبران کند و به یک کشور صنعتی بزرگ تبدیل شود .

رهبران رومانی در تمام مدت زمامداری براین کشور کوشیدند که پل تفاهمی بین شرق و غرب بنا سازند و از درگیریها و جنگ سردبین شرق و غرب دوری گیرند .

رومانی با اغلب کشورهای جهان روابط دوستانه برقرار کرده و درسایه همکاریهای اقتصادی و فرهنگی وتجاری کوشید که علاوه بر توسعه صنعت و کشاورزی ، فرهنگ خود در صحنه بین‌المللی بعنوان‌یک کشورصلحدوست‌ومسئول‌درراه‌ثبات‌صلح‌نقشی موثر داشته باشد .

بعداز جنگ بین‌المللی دوم روزبروز مناسبات رومانی دور از جنگ سرد شدیدی که بین غرب و شرق جریان داشت با کشورهای متفاوت توسعه بیشتری یافت تا اینکه در اوائل ۱۹٦۸ رومانی موفق شده‌بود با۷۷ کشور جهان روابط سیاسی‌واقتصادی پربهره‌ای داشته باشد .

امروزه رومانی با استفاده از کاهش جنگ سرد بین غرب وشرق وفراهم آمدن ، امکانات‌وسیعی برای برقراری روابط صمیمانه بین کشورهای وابسته‌به بلوک متضاد ، از نظر ایده‌ئولوژی ، میکوشد مناسبات گسترده‌ای با ملل‌مختلف‌برقرار کند و مناسبات دیرین خود را تحکیم بخشد .

رومانی در ۲۸ سال قبل در زیر چکمه فاشیستها کوبیده میشد و دوران سیاه و پررنجی را بسر میاورد ، ولی امروز خاطرات سیاه گذشته و اثرات نامطلوب آن از رومانی محوشده است و حضرت چائوشسکو رئیس جمهوری این کشور با کمک ویاری ملت خود رومانی را بصورت یکی‌از پیشرفته‌ترین کشور های اروپای شرقی در آورده است .

تاریخچه‌مبارزات پادشاهان یونان

در تاریخ مبارزات سیاسی مدرن یونان ، پادشاهان‌نقش درجه اول داشته‌اند و اغلب سلطنت و گاه جان خود را در این راه از دست داده‌اند.

از هفت پادشاه یونان‌تنها یک نفر تا پایان عمرسلطنت کرد و بمرگ‌طبیعی درگذشت ٤ نفر از پادشاهان یونان‌واز جمله کنستانتین دوم در جریان مبارزات خود ناچاربه خروج از کشور شدند .

البته رژیم سلطنت‌دریونان ریشه قدیمی و کهن نداشته است . سلطنت در یونان بدنبال کسب آزادی یونان از عثمانی و بدنبال کنوانسیون ۱۸۳۲ لندن تاسیس شد .

نخستین پادشاه یونان (اواتواوباواریا) در سال۱۸٦۲ استعفا کرد .

پس از آن ویلیام ژرژ « گیوگزبورک» پسر پادشاه دانمارک بعنوان اولین پادشاه یونان به سلطنت رسید وبه عنوان ژرژ اول یونان شهرت یافت . او موسس سلسله سلطنتی است که کنستانتین دوم نیز از اعقاب او است .

ژرژ اول از ۱۸٦۳ تا۱۹۱۳ یعنی بیشتر از هر پادشاه دیگری دریونان سلطنت کرد پسر و جانشین او کنستانتین اول در جریان جنگ اول جهانی در سال۱۹۱٦ استعفا داد کنستانتین دومین پسر خود را بنام الکساندربعنوان جانشین خود انتخاب کرداما الکساندر بر اثر مسمومیت ناشی از گزش یک جانوردر گذشت

درنتیجه کنستانتین پدراو مجددا به سلطنت بازگشت ولی دوره جدید سلطنت او کوتاه بود .

هنگامیکه جنگ باعثمانی‌در گرفت و او شکست خورد ناچار به ترک یونان شد.پس از آن برادر بزرگ الکساندر بنام ژرژ دوم‌به سلطنت‌رسید. اونیز ناچار به‌خارج ازیونان رفت‌و از سال ۱۹۲٤تا۱۹۳۵ در یونان جمهوری بر قرار شد . در این سال باردیگر ژرژ دوم به یونان بازگشت و رژیم مجددا سلطنتی‌شد .

ژرژ دوم در سال ۱۹۳۹ مجددا از یونان خارج شدو در سال ۱۹٤۷ در دوران‌جنگ داخلی یونان براثر حمله قلبی در خارج درگذشت .

پس از او « پل » پدر- کنستانتین دوم پادشاه فعلی به سلطنت رسید اما او نیز در دوران جنگ دوم جهانی در خارج از کشور می‌زیست تا آنکه در سال ۱۹٦٤ در گذشت و کنستانتین دوم جانشین اوشد .

بحرانی که‌منجر به حوادث دیروز شد از سال ۱۹٦۵ هنگامی آغاز شد که«ژرژ پاپاندرو» نخست وزیری‌یونان را بعهده گرفت .

در این دوران برخوردبین نیروهای مختلف سیاسی‌شدت یافت و اوضاع کشور سخت آشفته گشت کنستانتین‌در صدد بوداز راههای‌دمکراتیک بحران را حل‌کند اماگروهی از سرهنگهای دست راستی بر او پیشدستی کردندویک کودتای نظامی برپا کردند.

کنستانتین که بهیچوجه این کودتارا تایید نمی کرد باآن‌وبا ژرژپاپادوپولوس وهبر آن وارد مبارزه شدو در دسامبر سال ۱۹٦۷ درصدد بر آمد با یک ضد کودتا اوضاع را بحال عادی‌درآورد اما این تلاش بی نتیجه‌ماند و کنستانتین از یونان خارج شد و درایتالیا سکنی گزیدو سرانجام رژیم نظامیان‌انحلال رژیم اورا اعلام کرد .

۲ـ بزرگداشت علامه اقبال لاهوری

قدمعلی سرامی

اقبال نخستین مبارز جبهه غربزدگی

به تقلید فرنگی پای کوبی به رگهای تو آن طغیان خون نیست

در شماره پیش ، بخش‌نخستین مقاله آقای سرامی را درباره اقبال لاهوری شاعر پارسی‌گوی پاکستان خواندید ،

نویسنده‌دراین شماره‌مشرب فلسفی‌اقبال ، ویژگیهای شعر و سخن او ، تاثیر پذیری‌شاعر را از ادبیات ایران بررسی کرده است .

زبان اقبال نه زبان مولانا درمثنوی است ونه زبان او در دیوان شمس . که آمیزه‌ای است ازاین هردوان بنابراین وقتی شعر های او را می خوانیم‌خردمندی و جنون را تنگاتنگ یکدیگر می بینیم وعرف و عشق راهم‌آغوش . زبان اقبال هم از سادگی و بی تکلفی زبان مثنوی برخوردار استو هم از طنین‌وتوفندگی زبان دیوان کبیر.

از سوئی همچون مولانا در مثنوی اقبال به لفظ بی توجه است و همواره نگران معانی استو از سوی‌دیگرجریان بی‌امان الفاظ فرصت‌اندیشیدن ژرف را از خواننده میگیرد این ویژگی خاص مثنوی های اقبال نیست دیگر سروده های او از غزل و دوبیتی و مستزاد نیز چنین است.

منتهی اقبال این زبان دوسویه را بخدمت مفاهیم عصر خویش میگیرد.

من به طبع عصر خود گفتم‌دوحرف
کرده‌ام بحرین را اندر دو ظرف
حرف پیچا پیچ و حرف نیشدار
تاکنم عقل و دل مردان شکار
«ص ۳۸۳ دیوان »

خلاصه آنکه شعر اقبال عقلی مجنون یاجنونی معقول را با خویش می کشدو میکوشد تا در دل و دماغ ما بنشیند .

شعر اقبال باخون او پیوند داردو هوشیاری و احساس و خون هرسه در شعر او جاری است.

از همین روست که اقبال مکرراز همپیوندی شعر باخون خویش گفتگو دارد:

مصرع من قطره‌ی خون من است
«ص۱۸۹دیوان»
اگر نازک دلی از من کران گیر
که خونم میتراود از نوایم
«ص۱۹٦دیوان»
به بحر خویش چون موجی تپیدم
تپیدم تا به طوفانی رسیدم
دگر رنگی از این خوشتر ندیدم
بخون خویش تصویری کشیدم
«ص ٤٦۳ دیوان »

حتی‌گاه سخن خویش رابه‌شمشیر مانند میکند:

باغبان زور کلامم آزمود
مصرعی کاریدوشمشیری‌درود
«ص ۵دیوان»
حذر زبیعت پیری‌که مرد غوغائیست

اقبال در جستجوی آتش است‌گاه آنرا درآتشگاه زردشت میجوید و گاه

علامه‌اقبال لاهوری

در درون فلسفه‌ی هند، زمانی آنرا دردل خلیل و مولانا وحلاج وقرةالعین و سید جمال‌الدین‌وغالب می‌یابد وزمانی درسینه هگل ، مارکس ، تولستوی، بایرون ، نیچه ، گوته و پتوفی . او در پی‌پیرانی است‌که با اندیشه و احساس‌شان جهانی راجوان کرده‌اند . برای‌او مسلمان و کافر فرق نمیکند، با آنکه مسلمان‌است بزرگترین دشمنان خداپرستی را می ـ ستایدو تا مقام پیامبران بالاشان میبرد مثلاباآنکه ازبررسی نطق‌هایش میدانیم باکمونیسم میانه خوشی ندارد در شعر هایش اینگونه از فیلسوف مادی قرن نوزدهم یاد میکند:

صاحب « سرمایه »از نسل خلیل
یعنی آن پیغمبر بی جبرئیل
زانکه حق در باطل او مضمر است
قلب او مومن دماغش کافر است
«ص ۳۰۵ دیوان»

حال‌آنکه افلاطون بدین دلیل که دستگاه فلسفی‌اش سکون را تبلیغ می کند هرچند که عارفان ایران به اوارادت خاص دارند مورد انتقاد اوست وانسان‌ها را از پذیرفتن اندیشه ها و خیالات او برحذر میدارد.

در باره‌ی پتوفی باشیفتگی سخن‌می گوید :

بنوای خودگم‌استی سخن تومرقد تو
«ص ۳٦٤ دیوان »

ونیچه را از این بابت که همانند دیوانه‌ای خودرا ببازار شیشه گران‌غربی زدو همه‌ی ارزشهای‌زمانه‌ی خویش را درهم فرو ریخت ستایش میکند. خلاصه این‌که انسانی است دل به دریازده و دوستار زندگی توفانی :

به دیار گرگره افتد بکارم
بجز توفان‌نمیخواهم گشودی
«ص ٤٦۰ دیوان »

اقبال آنقدر شیفته‌ی سرکشان است که بار ها و بار ها به‌ستایش‌شیطان پرداخته است.

اقبال اگرچه در هند زاده و درهند زیسته است ایرانی است برای ماآشنا زبان دلش پارسی است و آنرا باتمام وجود خویش دوست دارد تا آنجا که‌از زبان مادری‌اش‌برتر می‌نهد:

گرچه‌هندی در عذوبت شکر است
طرز گفتار دری شیرین تراست
«ص ۱۱دیوان »

در بسیاری از اوقات روی سخن‌او با ایرانیان است .پیرو مرشدومعشوق او ایرانی است رساله‌ی دکتری‌اش در باره‌ی سیر فلسفه درایران است وارداتی بی‌رنگ‌ونیرنگ به پیغامبران ایران‌دارد

عرفان و اندیشه

عرفان اقبال‌بربن دوضه استوار است «خودی و بیخودی »:خودشناسی واز خویش تهی شدن . در منظومه‌ی اسرار و رموز به‌بیان عرفان خویش پرداخته‌است.

اقبال میگوید هرفرد موظف است نخست خودرا از چنگ از خود بیگانگی که‌زائیده غلامی واستثمار است برهاند وخویشتن را چنانکه هست‌دریابد ،خویش را بیاد‌آورد و شخصیت خودرا‌پیدا کند وچون خودرا بازیافت به‌خود بزرگتر که جامعه و فرهنگ است به پیوندد وهم خود باشدو هم دیگران . درنامه‌ای که به نیکلسون مستشرق انگلیسی نوشته است درباره‌ی «خودی » میگوید«خودی» میل‌و آرزوی بلعیدن و جذب کردن ، ایجاد ارزش ها و آرمان هاو کوشش در راه تحقق آنها است. **دنباله دارد**

درمیز گرد ترانه سرایان

هنر

شاعران استخوانداد وخواننده‌های لاله‌زار!

پس از انتشار متن نطق آقای شاه‌زیدی در روزنامه اطلاعات که چندی قبل در انجمن قلم ایراد شده بود، ترانه سرایان جوان برای پاسخگوئی به ایرادات سخنران بگرد هم آمدند و آنچه می خوانید حاصل گفتگوی این چهار ترانه‌سرا: ایرج جنتی عطائی، جهانبخش پازوکی، شهیار قنبری و اردلان سرفراز است.

از چپ براست: ایرج جنتی عطائی ـ اردلان سرفراز ـ شهیار قنبری ـ جهانبخش پازوکی

مذمت ترانه‌سرایان

شهیار قنبری ـ جای تاسف است که هروقت مجمعی یامحفلی است گوشه‌ای از صحبت این محفل در مذمت ترانه‌سرایان است چرا که دیواری کوتاهتر از دیوار ترانه‌سرایان پیدا نمی شود و کسی هم از منتقدین محترم نمی پرسد که آگاهیشان در این زمینه تا چه اندازه‌است که این‌گونه اظهار عقیده می کنند در صورتی که بعقیده من اگر دورشته هنری‌دراین کشور وجود دارد که سیر متعادل و معقولی را طی کرده یکی از این دو ترانه سرائی است.

ایرج جنتی عطائی ـ اینهامی گویند که نباید بزبان عامیانه شعر گفت، اگر شعر گفتن به زبان عامیانه خیانت به‌ادبیات وزبان فارسی است پس چرا خود این آقایان به این زبان شعر گفته‌اند اینها که مسئله زبان را بمیان می کشند، بنظر من مقداری حب و بغض دارند و مقداری‌هم ازقضیه کارترانه‌سرائی بدور هستند. برای این که مسئله زبان یك مسئله بومی و جغرافیائی است. و این گناه من و سایر ترانه‌سرایان نیست که فرهنك و زبان تهرانی داریم و بزبان تهرانی حرف‌میزنیم وترانه می سرائیم. همانطور که آن‌آقای رشتی شعر گیلکی می گوید ما هم شعر تهرانی میگوئیم با همان الفاظ تهرانی که سخن روز همه ما است. اینها توجه ندارند که مسئله مهم ایجاد رابطه بین سراینده ترانه، خواننده و شنونده است، اینجا برای توجه‌آقای‌سخنران محترم میگویم که بدانند اگر قرار باشد شعر و کلام من دارای محتوائی آنچنان باشد که مورد نظر آنها است بدون آنکه من از قبل تصمیم گرفته باشم شعر و ترانه من خودبخود چنان قالبی بخود می گیرد و الفاظ بجای خودش و با همان زبانیکه آنهامیگویند جلوه‌گر می شود و اما با فرهنگی که من آشنا هستم با نیتی که‌دارم با مخاطبی که‌برای‌خودم‌میشناسم کلمات را با همان مشخصاتی که می خواهم انتخاب می کنم و میگویم «چشات منه شب سیاهه» نه این که بگویم «چشمان تو چون شب تیره و تاریك است».

★ مخالفین حرفه‌ای

به این آقایان باید حق‌داد که درهرکجاواز هر بلندگوئی علیه‌ما استفاده‌کنند اینهامدتها باین‌طرز کار عادت کرده‌اند و نمیتوانند ببینندکه موجی عظیم و قدرتمند که از یك‌پشتوانه اصولی و منطقی بهره‌مند است آنها را فرا میگیرد و غرقشان میکند.

مگر سرودن شعری مثل «حبیبم اگر خواب است طبیبم را میخوام ـ طبیبم اگر خواب است حبیبم‌را میخوام» افتخاری دارد. تمام ترانه سرائی چند سال گذشته ما را از لحاظ شعر، محتوا و برقراری رابطه با شنونده بررسی کنید. ببینید آنها که درگذشته تصنیف‌می‌گفته‌اند چه کرده‌اند و ما چکار کرده‌ایم.

اردلان سرفراز ـ بگذشته برگردیم آیا قبل از آمدن‌این جوانهاوایجاد موج ترانه‌سرائی کسی باسم ترانه‌سرا وچیزی بنام ترانه‌سرائی مطرح بود؟ کجا به محتوای ترانه اهمیت میدادند این مقایسه آسانی است. مقایسه تصنیفهای آنها و ترانه های اینها.

اردلان سرفراز ـ ما کارمان ترانه‌سرائی است و خوشحالم ظرف همین مدت کوتاه آنچنان رعب و وحشتی در این جماعت پدید آمده است که گفتنی نیست‌وبنظر من این بزرگترین پاداش واجراین طبقه است که به این طریق مطرح‌اند.

ایرج جنتی عطائی ـ بدنبال گفته های سرفراز، همه جاراه ما را سد میکنند. در کجای دنیا معمول است که فقط پنج نفر شعر بگویند و بقیه خفه شوند؟

★ شعر برای کاباره‌ایها

شهیار قنبری ـ اینان یا ترانه‌سرا هستند یا استاد. اگر ترانه‌سرا هستند که در صف ما هستند و با ما کارهی کنند و اگر استاد هستند که باید ترانه تصحیح کنند و بر مسند استادی بنشینند، پس چرا ترانه میگویند؟ اینهاهم استادند، هم ترانه میگویند، هم تصحیح میکنند و هم‌اینکه ناله سر میدهند که‌هیهات، ایوای ترانه‌سرائی مرد و این نعش را چه کسی از زمین برمیدارد؟

سرفراز ـ بسیار خوب ما ترانه‌سرائی را کنار میگذاریم قبول میکنیم که خوب شعر نمی گوئیم ولی شرط اینکه اینها هم نگویند بنشینند آنجا و مصحح و منتقد و استادباشند و باسم خودشان یاوابستگانشان هم شعر نسرایند.

شهیار قنبری ـ لازم است شماهم بدانید و مکرر نماند که چند نفر از این جماعت که بنظر خودشان پرچمدارزبان ملی و سنتهای ادبی هستند برای خواننده های لاله‌زاری شعر میگویند(البته بدون‌اسم) وبدبختانه همین ترانه های مبتذل‌است که ازلاله‌زار بیرون میریزد و ایکاش که این آقایان کار لاله‌زاریها را بخود آنها واگذار میکردند چون لااقل در کار آنها اصالتی‌وجود دارد که اینها با دخالتهای‌بیجا اصالت کار آنها را هم از میان برده‌اند.

شهیار قنبری ـ از اینها باید پرسید آیا آنوقتی‌که شما تصنیف هائی مثل«لب‌برلب و ناف برناف» و یا «سپیدی‌روی ترا قمرندارد» میگفتید حتی برای یکبار هم در جائی مطرح‌شده‌بودید ولی‌امروز با افتخار میگوئیم که ترانه‌سرائی مطرح است جایزه ادبی میگیرد و در مجامع مختلف راجع به آن صحبت میشود.

★ ما گوگوش را به شهرت رساندیم

ایرج جنتی عطائی ـ آنوقتی‌که خواننده‌ها انگشت شمار بودند و آدمهائی در میانشان بود که اگر عطسه میکردندو صفحه‌میشد صفحه آنها را میخریدند این آقایان شعر گفته‌اند ولی ما برای خواننده‌هائی مثل گوگوش‌ترانه گفته‌ایم که آوازها و تصنیف‌های این و آن را میخواند و با ترانه های ماشناخته شد بارهاگوگوش فراموش شد آمدیم قصه دوماهی را به او دادیم او را به اوج رساندیم و باز او این فراز و نشیب را طی کرد ترانه جاده را به او دادیم و دوباره به شهرت رسید این تاثیر کار ما بوده است.

★ زبان محاوره چه‌عیبی‌دارد

جهانبخش پازوکی ـ من‌دراینجا بعنوان یک شنونده در بحث جالب دوستانم شرکت داشتم و بخودم میبالم که یکچنین ترانه سرایان‌جوانی‌ها بمیدان‌گذاشته‌اند که میتوانند باالهام از یک‌احساس عمیق انسانی و احساسی نزدیک به احساسات‌مردم ترانه بسرایند.

این تحولی‌که جوانها در ترانه سرائی ایجاد کرده‌اند مقدمه‌ای است برای‌آنکه ترانه سرائی‌ایران نیز مثل ترانه سرائی تمام دنیا برای خود جائی داشته باشد و اما در باره زبان محاوره‌ای که این روزها موضوع داغ ترانه‌سرائی است سئوال میکنم که‌آیا کتابهائی مثل یکی بود یکی‌نبود (جمالزاده) شوهر آهو خانم (افغانی) و کتاب های صادق ـ هدایت که از کتاب های برگزیده و آثار جاودان ادبیات ما هستند و حتی بعضی از آنها جایزه گرفته‌اند بزبان محاوره‌ای‌نیست؟ و آیا اشعار زیادی از شعرای بزرگ معاصر به زبان محاوره‌ای سروده نشده است؟

اگر اینها را قبول دارند پس چرا زبان محاوره‌ای را در ترانه سرائی محکوم و ممنوع میکنند.

ازسخنرانی مهندس هوشنك‌سیحون درگالری سولیوان

پیکاسو: من اسباب تفریح مردم هستم

امروز گالری سولیوان بانمایش ۷۰ اثرازپیکاسو، هفته پیکاسو را آغازکرد. طی این هفته علاوه‌برنمایش آثار این هنرمند چندتن از هنرمندان و نقاشان به‌بررسی آثار پیکاسو می‌پردازند.

سخنرانانی که در این هفته در باره پیکاسو سخن میگویند: مهندس هوشنك سیحون (روز شنبه) هانیبال الخاص (روزیکشنبه)، حبیب‌آیت‌اللهی (روزدوشنبه) و بهروز صوراسرافیل (روزسه‌شنبه).

روزهای چهارشنبه و پنجشنبه خرداد در میز گردی با شرکت نقاشان و مردم آثار پیکاسو بررسی می‌شود.

اینك خلاصه‌ای از سخنرانی مهندس هوشنك سیحون از نظرتان میگذرد:

«پیکاسو در ۲۵ اکتبر۱۸۸۸ در مالاگای اسپانیا بدنیا آمد. در آکادمی بارسلون ومادرید تعلیم یافت‌بسال۱۹۰۰ به‌پاریس رفت پیکاسو تا ۱۹۰۶ آثار دوره آبی را خلق میکند پس‌از آن دوره کار های صورتی‌او شروع میشود.

در ۱۹۰۷ با خلق‌تابلوی «دوشیزگان آوینیون» مبداء حرکتی در شیوه کوبیسم‌می شود و با همکاری «براك» و «ماتیس» این شیوه را کمال می بخشد.

میتوان گفت تنوع کارهای پیکاسو چندانست که همیشه فاصله‌ای دراز با مقلدان خود داشته است.

فانتزی روشنفکرانه

هنر آبستره وجود ندارد همیشه بایداز یك‌چیزی شروع کرد و بعدا می توان خیلی از علائم و خطوط حقیقی را حذف کرد و در اینصورت خطری نیست زیراایده شیئی اثرپاك نشدنی خود را باقی گذاشته و همانست که‌ازبدوشروع‌هنرمند را جذب میکند دریافت عینی‌او را تحریك میکندو بالاخره‌ایده‌ها و هیجانات‌اودرهنر اومنعکس میشود و نه‌ا‌هند توانست از نقاشی اوجدائی داشته باشند.

نقاشی بمنظور تزئین منازل پدید نیامده است‌بلکه‌وسیله‌ای است جنگی تهاجمی تدافعی علیه دشمن (اشاره‌ای به‌گوئر نیکا دارد).

فعالیتهای به‌اصطلاح هنری‌باتمام اهمیتش چیزی جز نمایش عالی در حال‌نزع‌نیست‌انسانها برخلاف مشهود روز بروزبیشتر ازنقاشی و حجاری و شعر دور میشوند انسان امروز قلب خود را در گرو چیز هائی چون ماشین، اختراعات علمی، ثروت نهاده‌است و علیه نیروهای طبیعی کره زمین انگیخته شده است ما دیگر

هوشنك سیحون

پاپاو پیکاسو

همچون مردمان‌قرون گذشته هنر را بعنوان یک احتیاج حیاتی که لازمه معنویت است حس نمیکنیم کسانی به هنرمندبودن و اشتغال به هنر ادامه میدهند بامناسباتی شبیه به هنرمندان حقیقی اما این رفتار بیشتر حالت تقلیدی دارد و یک نوعی‌بستگی به سنن‌گذشته یا یکنوع نیروی‌مداومت عاشقانه بگردآوری تجملات‌ویاکنجکاوی روشنفکرانه شمرده میشود اینها به عادت یا به تظاهر هنوز در یک گذشته نزدیک زندگی میکنند اما در تمام جوامع مردم فاقد عشق صادقانه به هنر هستند.

همینقدر که دیگر هنر غذای معنویت نباشد هنرمند میتواند استعداد خودش را در تمام‌جهات و در انواع اشکال جدید بروز دهد و در جهت تمام هوسها و فانتزیها و در جهت همشارلاتان بازیهای روشنفکران حرکت کند. مردم دیگر از هنر توقع بهره گیری روحی وتشفی‌خاطر ندارند بلکه ظرفا و ثروتمندان و منفعت طلبان در جستجوی هنر های تازه، عجیب اصیل و جنجالی هستند و من از موقعی که‌به کوبیسم پرداخته‌ام وحتی قبل از آن با هر چیز عجیب و غریبی‌که به مغزم خطور میکرد سعی کردم رضایت این آقایان و همچنین منتقدین را جابکنمو اینها هرقدر کمتر میفهمیدند بیشتر ستایش‌می کردند و من با این بازیها و این کار های بیهودی و سر هم‌آور و خطوط درهم با سرعت‌مشهور شدم و شهرت برای یک نقاش یعنی فروش یعنی مال‌یعنی ثروت یعنی پول امروز همانطوری که میدانید من خیلی‌ثروتمندومشهور هستم ولی وقتی با خودم تنها هستم این شهرت را ندارم که خودم را یک هنرمندبه معنی‌قدیمی کلمه بزرگ بدانم نقاشان بزرگی مانند «جیوتو»، «نی‌سین»، «رامبراند» و «گویا»در خور این کلمه هستند در صورتیکه من‌یک اسباب تفریح‌عمومی هستم یاکسی که زبان خودش را شناخته است اعتراف تلخی است که میکنم دردناکترین اعترافی است که‌ممکن است باشد ولی ارزش صادقانه بودن را دارد.

کیفیت عالی * سرویس عالی
۲ دلیل واضح که مزیت غلطکهای راهسازی اشکودا را ثابت مینماید
غلطکهای اشکودا در انواع مختلف
غلطکهای ۳ چرخ ـ غلطکهای پشت سرهم ـ غلطکهای چرخ لاستیکی
غلطکهای خودرو و فرمان دستی و یبره ـ غلطك ویبره کششی سنگین

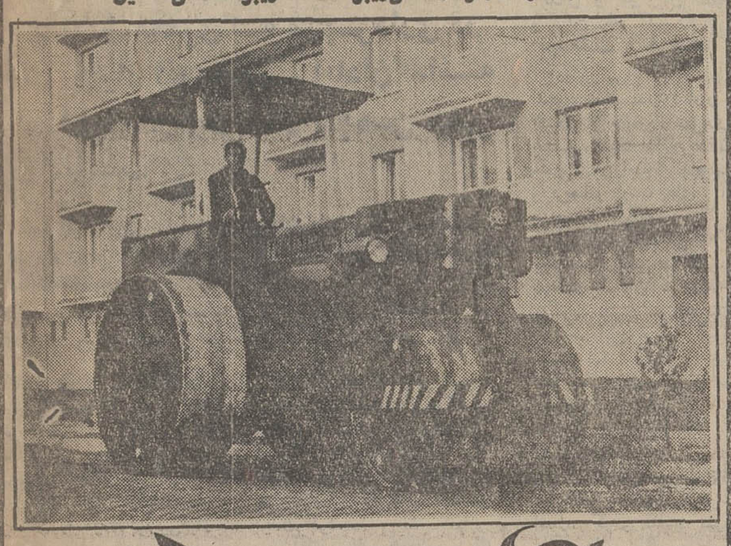

غلطکهای اشکودا

برای حصول اطمینان از کسانیکه قبلا غلطکهای راهسازی اشکودا را خریداری نموده‌اند تحقیق فرمائید

از ۲ الی ۱۸ تن موجود در تهران ۲ـ ۴ـ ۶ـ ۸ـ ۱۰ـ ۱۲ـ ۱۵ـ ۱۸ تن

نماینده انحصاری
شرکت تجارتی ایران واشکودا
تهران خیابان تخت‌جمشید ۱۶۲ تلفن ۸۲۵۳۶۰-۸۲۹۴۲۷ ● تلگرافی اشکودا ورکس

INDESIT
سرویس و تعمیرگاه ماشین لباسشوئی
این دزیت
تلفن ۳۱۹۲۶۱-۳۱۸۷۶۸

فقط اوتکس بخرید
کولر

پونتیاك 1973

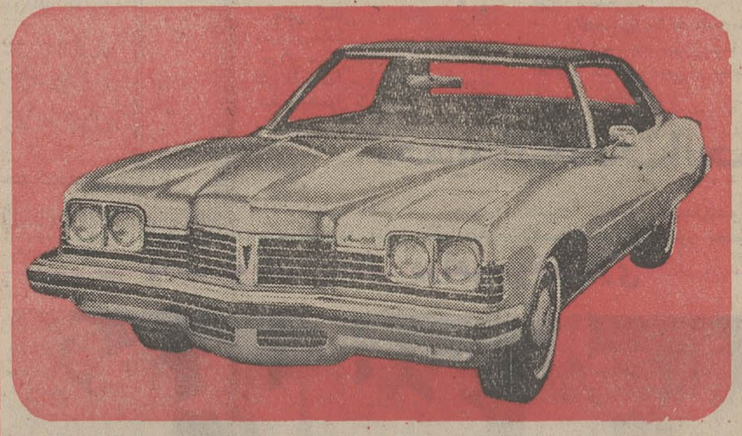

هدیه‌ارزنده‌سال ۱۹۷۳ جنرال موتورز امریکا
● ۸ سیلندر. موتور ۳۵۰ کوب
● فرمان هیدرولیك ● رینك ۱۵
● ترمزهای هیدرولیك دیسك وبوستر
● ارکاندیشن کامل ● رادیو اف ام
● تودوزی مخصوص
نماینده انحصاری درایران
شرکت ایران‌جمس خیابان‌تخت‌جمشید بین بهاروجاده قدیم‌شمیران شماره ۵۸۳ تلفن ۷۶۴۲۵۸ـ ۷۵۲۳۸۹

تورهای
جهانگردی مهاجری وشرکاء

آناکاپری ۳۳ روز ـ تهران، رُم (ناپل، کاپری، سورنتو) نیس، بارسلون، پاریس، لندن، هامبورگ، ژنو:
حرکت: ۳۰ خرداد، ۶ و ۱۳ و ۲۰ و ۲۷ تیر، ۳، ۱۰، ۱۷، ۲۴ و ۳۱ مرداد
کالسکهٔ زرین ۳۴ روز: تهران ـ برلین، کپنهاك، هامبورگ ـ آمستردام ـ لندن ـ پاریس، بارسلون، رُم (ناپل ـ کاپری ـ سورنتو):
حرکت: ۳ و ۱۷ و ۳۱ تیر، ۱۴ مرداد.
چهارکشور دوریگاه ۳۰ روز: تهران، آتن (جزیرهٔ رودس و هراکلیون)، رُم (ناپل، کاپری، سورنتو) مادرید (کوردوبا، سویل، مالاگا و گرانادا) لندن.
حرکت: ۱۴ و ۲۸ تیر و ۱۱ مرداد.
چهارهفته در ۴ کشور ۲۸ روز: تهران، مونیخ، هامبورگ، لندن، پاریس، رُم (ناپل، کاپری، سورنتو)
حرکت: ۷ تیر، ۴ مرداد.
آمریکای شمالی ۲۳ روز: تهران، مونتریال، تورنتو، نیویورك، واشنگتن، لاس وگاس، سانفرانسیسکو، لوس آنجلس، لندن.
حرکت: ۱۷ و ۳۱ تیر، ۱۴ مرداد.
گلدن گیت ۲۲ روز: تهران، نیویورك، بوفالو (آبشار نیاگارا) شیکاگو، سانفرانسیسکو، لوس آنجلس، واشنگتن، لندن
حرکت: ۷ و ۲۱ تیر، ۴ و ۱۸ مرداد.
میامی بیچ ۴۲ روز: تهران، مونتریال، تورنتو، بوفالو (آبشار نیاگارا)، شیکاگو، سانفرانسیسکو، لوس آنجلس، لاس وگاس، میامی، واشنگتن، نیویورك، لندن. حرکت: ۲۰ تیر.
دوردنیا ۴۲ روز: تهران، بانکوك، هنگ کنگ، توکیو، هونولولو، لوس آنجلس، سانفرانسیسکو، لاس وگاس، واشنگتن، بوفالو، (آبشار نیاگارا) نیویورك ولندن. حرکت: ۷ تیر ۲۸ تیر و ۱۸ مرداد.
خاوردور ۲۳ روز: تهران، بانکوك، مانیلا، توکیو، هاکونه، کیوتو، هنگ کنگ، سنگاپور.
حرکت: ۵ تیر، ۲۳ مرداد.
اطلس ۲۴ روز: تهران، بانکوك، سنگاپور، مانیلا، تایپه، اوزاکا، کیوتو، توکیو، هنگ کنگ.
حرکت: ۲۱ تیر، ۱۰ مرداد.
تورآفریقا ۱۹ روز: تهران، بیروت، قاهره، آدیس آبابا، نایروبی (۸ روز برنامه در جنگلها)
حرکت: ۱۸ تیر.
تورمونترال ۲۲ روز: تهران، مونترال، تورنتو، وانکوور، سانفرانسیسکو، لوس آنجلس، لاس وگاس، واشنگتن، نیویورك
حرکت: ۳۱ خرداد، ۲۵ مرداد، ۸ شهریور.
تمام تورها شامل صبحانه وناهار است.
تمام هتلهای معروف جهان برای تورهای مهاجری رزرو شده است.
به آژانس مسافرتی خودتان یا:
مهاجری وشرکاء خیابان ویلا شماره ۳
تلفنهای ۷-۶-۵-۸۲۴۰۷۴ و ۸-۷-۸۲۵۰۵۶ مراجعه فرمائید.
مسافرت وجهانگردی MOHAJERI & CO. Travel & Tours Ltd. مهاجری وشرکاء

برنامه اول

شنبه
۱۸ـ۰۰ اخبار
۱۸ـ۰۵ روستائیان
۱۸ـ۳۰ برنامه بچه‌ها
۱۹ـ۰۰ اخبار شهرستانها
۱۹ـ۱۵ شهرآفتاب
۱۹ـ۴۴ اخبار ورزش
۱۹ـ۵۵ دنیای یک زن
۲۰ـ۳۰ اخبار
۲۰ـ۵۵ روزهای زندگی
۲۱ـ۴۵ آدم و جوا
۲۲ر۳۵ در باره زبان فارسی
۲۳ـ۰۰ بیست‌وچهارساعت

نیمروز یکشنبه
۱۳ر۰۰ اخبار
۱۳ر۰۵ برنامه کارگر
۱۳ر۳۰ لنسر
۱۴ر۳۰ اخبار

برنامه دوم

شنبه
۱۸ـ۳۰ اسلاید و موسیقی روز
۱۹ـ۰۰ اخبار کوتاه
۱۹ر۰۵ سوء ظن
۲۰ـ۰۵ داستان فورسایت‌ها
۲۰ـ۵۰ واریته
۲۱ـ۰۰ ایران‌زمین
۲۱ر۳۰ اخبار
۲۲ـ۰۰ فیلم هفته «اعتراف‌به‌گناه»

تلویزیون آموزشی

قسمت دوم برنامه شنبه
۱۷ـ۰۰ طبیعی سوم
۱۷ـ۲۵ شیمی سال اول‌ودوم
۱۷ـ۵۰ زنگ تفریح
۱۸ـ۰۰ فیزیک ۱ر۲
۱۸ـ۲۵ ریاضی سال دوم
۱۸ـ۵۰ پاسخ به‌پرسشهای‌طبیعی
۱۹ـ۲۰ پاسخ به‌پرسشهای جبر
۱۹ـ۵۰ زنگ تفریح
۲۰ـ۰۰ پاسخ به‌پرسشهای‌طبیعی
۲۰ـ۳۰ پاسخ به‌پرسشهای جبر

توزیع جوائز پیشاهنگان ممتاز

اصفهان : بمناسبت پایان سال تحصیلی پیشاهنگان و سیاران گروه پیشاهنگی رضا شاه کبیر مراسمی در سالن اجتماعات دبیرستان هراتی برگزار شد .

در این مراسم که با حضور رئیس دبیرستان هراتی و گروهی از دبیران و دانش آموزان انجام گردید ، رضا نوائی سر گروه پیشاهنگان گزارشی از فعالیت‌های پیشاهنگان داد و در پایان جوائز پیشاهنگان وسیاران فعال وسیله رئیس دبیرستان به‌آنان اهداء گردید.

گشایش خانه انصاف سردشت

بهبهان : سومین دوره خانه انصاف سردشت از توابع فریدن بهبهان‌با حضور آقایان: محقق فرماندار، وحیدی رئیس‌دادگستری، سرهنگ ورزنده فرمانده هنگ بهبهان،دکتر معتمدی رئیس‌بهداری آقای نیری دادیار ، ستوانیکم رئوفی فرمانده گروهان مرکزی‌و جمع کثیری از روستائیان روستای سردشت افتتاح شد و شروع بکار کرد .

درمراسم‌افتتاح‌خانه انصاف‌مذکور، ابتدا آقای وحیدی رئیس دادگستری بهبهان ، هدف از تشکیل خانه های انصاف را درروستاها تشریح کرد و اعضای خانه انصاف را پیرامون کارهای خانه‌راهنمائی کرد .

آنگاه خانه انصاف مذکور وسیله آقای محقق‌فرماندار بهبهان افتتاح شد .

درمسابقه فوتبال تیم‌های‌شهرری واردستان

«شهرری»دوبرهیچ پیروزشد

اردستان ـ خبرنگار اطلاعات : در مسابقه فوتبالی که بین تیم های شهر ری‌واردستان‌در استادیوم ورزش این شهر انجام شد ، تیم شهرری با نتیجه ۲ بر هیچ پیروز گردید.

در این مسابقه آقایان : ولوی فرماندار اردستان و آرامش معاون فرمانداری و گروهی از روسای ادارات دولتی و ورزشدوستان حضور داشتند .

بازیکنان تیم فوتبال شهر ری عبارت بودند از : اصغر رئیسیان، غلام فرجی ، داود قاسمیان ،حسن صحرائی ، تاجبخش ، سید ـ ابوالقاسمی ، تورج قوئیدل ، اکبر سعیدی ، باقررحمتی ، حجت‌فتاحی، اسماعیل جاقومی ، غلام افتخاری، ابوالفضل اصغری .

ضمنا داوران مسابقه‌آقایان‌فدائی و برهانی بودند .

مردی‌همسرش‌راخفه‌کردوجسداورابه‌آتش‌کشید!

دادیار دادسرای اصفهان برای این مرد تقاضای مجازات اعدام کرد

اصفهان ـ دادیار دادسرای اصفهان ،برای مردی که به‌اتهام کشتن همسرش ، در دادگاه‌جنایی اصفهان ، محاکمه‌میشود ،تقاضای مجازات اعدام کرد.

این مرد عباس معتمدی نام دارد و ۳۶ ساله است.

عباس متهم است ، چندی پیش همسرش بانو نصرت را در «سده لنجان» اصفهان خفه کرده و جنازه او را در آشپزخانه منزل آتش‌زده است تا وانمود کند که نصرت هنگام پختن غذا آتش گرفته است.

محاکمه عباس معتمدی تا صدور رای نهایی دادگاه ، ادامه دارد.

گروه تسلیح اخلاقی درشیراز

شیراز : هیات سه نفری تسلیح اخلاقی جهانی که باتفاق آقای محاذقی نماینده ایران در گروه جهانی تسلیح اخلاقی برای سخنرانی پیرامون برنامه‌ها و هدفهای تسلیح اخلاقی وارد شیراز شدند .

اعضای این گروه عبارت بودند از: آقای آنترونیکتون مهندس شیمی از کشور سوئد، آقای پیتر اورنیگتون و همسر وی خانم جینی.

جوان ۲۰ساله‌ای دراصفهان برای انتقام از زن پدر

سرسفره‌دست‌بخودکشی زد!

اصفهان: جوان بیست ساله‌ای بنام رحمت‌الله محمدی باخوردن مقداری تریاک دست بخودکشی زدو به بیمارستان ثریای اصفهان انتقال یافت و تحت درمان قرار گرفت.

رحمت‌اله پس از نجات از مرگ در یک گفتگوئی به خبرنگار مادر اصفهان گفت:

چهار سال قبل مادرم مرد، و پدرم زن دیگری گرفت . از آن زمان نه‌من و نه خواهرم هرگز لحظه آسایش‌و راحتی را ندیدیم از طرفی زن پدرم که از زیبائی نیز بی‌بهره نیست ، آن چنان‌نظر پدرم را جلب کرده‌که پدر من فراموش کرده است. غیر از این زن، افراددیگری هم در این‌خانه زندگی می‌کنند.

قضاوت این زن در مقابل ناراحتی‌هائی‌که‌برای من وخواهرم بوجود می آورد جالب است!

او می گوید: من شوهر کرده‌ام که‌از زندگی لذت ببرم . نه‌اینکه خدمتکار خانه باشم.

انجام‌تمام‌امور خانه با خواهرم بوده و خرید خارج از خانه هم بعهده من است.

زن پدرم خواهرم را که از زیبائی بی‌بهره نیست به‌بهانه‌هائی اذیت‌می کند، و چندبار آب‌جوش برسرش ریخته است او درمقابل اعتراض خواهرم می گوید:زیبائی برازنده تو نیست!

رحمت بدنبال حرفهایش اضافه کرد:

من‌در مقابل این همه ناملایمات و بی‌اعتنائی پدرم، عاقبت تصمیم گرفتم،هنگامیکه‌سرسفره نشسته‌ایم، دست بخودکشی بزنم. واین کار را مقابل پدرم انجام‌بدهم.

تا او شاید متوجه شود ،که باعث مرگ من، زن پدرم است .

رحمت گفت: من مطمئن بودم‌که بعدازمرگم او در مظان اتهام‌قرار می گرفت مسلما مجازات میشد.

رحمت در پایان گفت:

اگرچه از مرگ نجات یافته‌ام ولی اگر پدرم در رفتار خود تجدیدنظر نکند واز زنش نخواهد کمرفتارش را بامن و خواهرم‌بهتر کند، این‌بار از طریق قانون اقدام خواهم کرد.

رئیس جدید

اروندکنار: گروهبان یکم ایوبی به سمت رئیس پاسگاه ژاندارمری اروندکنار منصوب شد.

سمینار سپاهیان دانش جهرم

جهرم: سمینار آموزش عمرانی وانضباطی سپاهیان دانش پسر جهرم‌باحضور آقای بوشهری‌رئیس اداره آموزش و پرورش ، سرکار سروان بهرامپور فرمانده گروهان ژاندارمری‌وعوامل اجرائی سپاهی و۴۸ نفر از سپاهیان دانش این شهر درمحل کتابخانه عمومی تشکیل شد.

در این سمینار توسط رئیس اداره آموزش و پرورش ومسئولین مربوطه وظائف سپاهیان‌وهم چنین هدف از تشکیل اینگونه سمینارها تشریح شد.

عکس بالا گوشه‌ای از سمینار را نشان میدهد.

تشکیل نمایشگاه نقاشی دراهواز

اهواز ـ خبرنگار اطلاعات : نمایشگاهی از آثارنقاشی‌رافائل مهدوی یکی از نقاشان جوان اهوازی ، در انجمن ایران وامریکا این شهر تشکیل شد . و مورد توجه بسیاری از تماشا کنندگان قرار گرفت .

در بروشوریکه از طرف انجمن ایران و آمریکا درباره شرح حال مهدوی و آثاراوانتشار یافت.

قید شده است ، رافائل‌مهدوی در سال ۱۹۴۶ در مکزیکو متولد شد و تحصیلات متوسطه را در لندن ، مادرید ،ووین به انجام رسانید و سپس در دانشگاه‌رچستر نیویورک و دانشکده هنر های گرانبروک میشگان تحصیل کرد و در سال ۱۹۶۸ با درجه لیسانس در هنر های زیبا فارغ‌التحصیل تاکنون از رافائل . درپاریس، شیکاگو ، تورن ، سانتاباربارا را و مادرید چند نمایشگاه نقاشی دائر شده است. عکس‌بالا گوشه‌ای از نمایشگاه نقاشی‌رانشان میدهد.

جلسه مشترك انجمنهای شهر و شهرستان آبادان با حضور استاندار خوزستان

اطاق‌اصناف آبادان حریف گرانفروشان نشده!

استاندارخوزستان: تااطاق‌اصناف شکل واقعی بخود نگرفته ، شهرداری آبادان بایدمبارزه با گرانفروشی را دنبال کند !

نماینده انجمن شهر آبادان:دو اطاق محقری‌که شهرداری در اختیار انجمن شهرآبادان‌گذاشته است درخور شان انجمن شهر نیست !

استاندارخوزستان : در آبادان یك مرکز بهداشت ، در دارخوین یك درمانگاه و در اروندکنار یك مدرسه ساخته‌میشود

باتوسعه‌دستگاه تصفیه آب آبادان ، مشکل آب آشامیدنی روستاهای این شهر برطرف خواهد شد .

آبادان :آقای سالوراستاندار خوزستان ضمن بازدید از چند مرکز درمانی در آبادان ، در جلسه مشترك انجمن های شهر وشهرستان آبادان شرکت‌کرد و نیازمندی های مردم این شهرستان را مورد بررسی‌قرار داد.

استاندار خوزستان در بازدید از درمانگاه جمعیت نیکوکاران اسلامی دستگاه رادیولوژی این درمانگاه راگشودو پس‌از آن‌از بیمارستان ۲۵ شهریور وابسته به سازمان بیمه های اجتماعی دیدن کرد.

آقای سالور همچنین یك آموزشگاه ملی زبان انگلیسی را در آبادان افتتاح کردوسپس در جلسه مشترك انجمن های شهرو شهرستان شرکت نمود.

دراین جلسه استاندارخوزستان خطاب به اعضای انجمن های شهرو شهرستان گفت :

مدتی است در جلسات شما شرکت نکرده‌ام ، امروزآماده‌ام تا مشکلات و نیازمندی های آبادان را از زبان شمابشنوم و برای رفع آنها اقدام نمایم.

بهداشت و فرهنك

دراین موقع آقای حقی‌رئیس انجمن شهرستان آبادان ضمن تشکر از حضور استاندار در جلسه مشترك انجمن های شهر وشهرستان‌راجع به‌وضع بهداشت و فرهنك روستا های آبادان صحبت کردو گفت:

در موردرسیدگی به وضع بهداشت روستا ها اگر به‌رئیس بهداری آبادان مراجعه کنیم، میگوید طبیب‌و بودجه نداریم !

ماهم این حرف راقبول می کنیم، اما اکنون از استاندار خوزستان میخواهیم که به‌وضع بهداشت و احداث مدارس بیشتری در روستا های آبادان اقدام نمایند.

رئیس انجمن شهرستان‌آبادان در خاتمه به امور ورزش‌آبادان اشاره کردو تقاضا نمود که یك میدان بزرك ورزشی در آبادان احداث‌شود.

عمران شهری

آقای «ش... رئیس‌انجمن شهر آبادان در باره پیشرفت‌ها و تحولات اخیر مملکتی‌مطالبی بیان داشت و اضافه کرد:

ـ اگر در مورد ایجادفاضلاب در ناحیه بهمنشیر آبادان ازنظر مالی به شهرداری‌این‌شهرستان کمکی بشود کار بجائی است .

آقای هژبری عضو انجمن شهرستان آبادان از عدم‌توجه شهرداری به درجه‌بندی شهر انتقاد کردو گفت:

شهرداری آبادان دو اطاق محقر در اختیار انجمن شهر قرار داده که در خورشان‌انجمن نیست !

جا دارد بودجه‌ای در اختیار انجمن شهر گذاشته شود تا بتوانیم برای انجمن محل آبرومندی بسازیم.

مشکل کمبود آب

آقایان : قنبرزاده عضوانجمن شهرستان و ایلدرم نماینده انجمن شهر آبادان در مورد مشکل کمبود آب تصفیه شده در اروندکنار وچگونگی اجرای برنامه‌های عمرانی در این‌منطقه مطالبی ایرادکردند.

سپس آقای مجید کعبی‌عضو انجمن شهرستان آبادان ضمن انتقاد از سازمان مسکن گفت :

در حال حاضر کسانی در روستا ها هستند که سالیان درازی‌است صاحب زمین‌هستند ولی نمی‌توانند درزمین خودخانه بسازند و یا دست به اقدامات عمرانی دیگری بزنند زیرا سازمان مسکن از کار آنها جلوگیری می کند.

خوبست سازمان مسکن در روش خود تجدید نظر کند تا نگرانی روستائیان از این بابت برطرف شود.

گرانی ارزاق

آقایان : قشلاقی و آمیغ دو تن دیگر از اعضای انجمن شهرستان آبادان از گرانی اجناس و ارزاق عمومی انتقاد کردند ویکی از آنها گفت :

ـ از روزی که اطاق اصناف تشکیل شده تاکنون ده درصد تا ۱۵درصد به نرخ مواد خوراکی افزوده شده‌است .

بقیه در صفحه دوم

آقای سالوراستاندارخوزستان

مرحوم حضرت آیت‌الله آقای حاج آقا علی نوری

مرك شگفت‌انگیز همسر یك روحانی

همسر حضرت آیت‌الله آقای حاج آقا نوری یك ساعت بعد از فوت شوهرش درگذشت !

گلپایگان : بمناسبت‌درگذشت حضرت آیت‌الله آقای حاج آقاعلی نوری یکی از روحانیون عالیقدر گلپایگان و فوت همسرشان بانو امامی مجالس سوگواری در گلپایگان و قم ترتیب یافت .

همانطوری که قبلا اطلاع دادیم : حضرت آیت‌الله آقای حاج‌آقاعلی نوری در سن ۸۵ سالگی دار فانی را وداع گفت‌و ساعتی بعد از مرك وی همسر ایشان نیز بعلت سکته قلبی درگذشت .

بانو امامی قبل‌از مرك‌گفته بود ، تنها آرزویم این است که بعدازمرك شوهرم لحظه‌ای‌زنده نباشم و همانطوری که‌خواسته بود شد و این موضوع‌بین‌مردم گلپایگان باعث‌شگفتی‌و حیرت گردید .

جنازه های این دو مرحوم‌با احترام و تشریفات خاصی در مقبره خانوادگی آنها درقم‌دفن گردید .

تشکیل جلسه

شهرضا خبرنگار اطلاعات: پنجمین جلسه هیات مدیره سازمان جوانان شیروخورشید سرخ شهرضا دراداره آموزش و پرورش این شهر تشکیل‌شد و در آن نسبت به اعزام ۲ نفر مربی به اردوی ساری‌تصمیماتی اتخاذ گردید.

انتخاب‌هیأت‌عامل‌ایرانی طرفدارملل‌متحددراصفهان

گوشه‌ای از جلسه هیات موسس جمعیت ایرانی طرفدار ملل‌متحد در اصفهان

اصفهان : اولین جلسه‌هیات موسس جمعیت ایرانی‌طرفدار ملل‌متحد در اصفهان برای انتخاب هیات عامل با حضور آقای کیانپور استاندار اصفهان درقالارنفیسی دبیرخانه‌دانشگاه استان تشکیل شد .

در این جلسه آقایان:دکتر معتمدی رئیس دانشگاه‌اصفهان دکتر عبده رئیس جمعیت‌ایرانی طرفدار ملل‌متحد ، رئیس‌انجمن شهر ، و چند تن از مسئولان سازمانهای اداری و گروهی‌از دانشگاهیان حضور داشتند.

ابتدا آقای کیانپوراستاندار طی سخنانی هدفهای سازمان ملل و نقش این سازمان را در دنیای امروز تشریح کرد و احتیاج بشر را بوجود چنین سازمانی مورد تائید قرارداد. سپس آقای دکتر عبده‌پیرامون منشور ملل متحد سخن‌گفت.

آنگاه آقایان: دکترمعتمدی رئیس دانشگاه اصفهان ،دکتر البرزی قائم مقام سرپرست‌کل عملیات کارخانه‌آریامهر،دکتر آگاهی رئیس کمیته‌دانشجویان طرفدار ملل متحد در دانشگاه اصفهان،مینو مدیر کل‌آموزش و پرورش، دکتر دانشگراستاد دانشگاه ، بعنوان اعضاء و هیات عامل جمعیت طرفداران ملل‌متحد در اصفهان انتخاب شدند و بلافاصله هیات مذکور کار خود را آغاز کرد . و تشکیل جلسه داد .

در این جلسه آقایان :

دکتر معتمدی بسمت رئیس دادخواه نائب رئیس ، صادقی خزانه دار ، و دکتر آگاهی بسمت دبیر جمعیت انتخاب گردیدند .

اعضاء اصلی هیات هفت نفر میباشند و دو نفر دیگر سمت مشاور هیات را دارند .

بازدیدها

میمند فارس : خانم مهرانگیز عابدینی مسئول مهد کودك‌های استان فارس وارد میمند شد و ضمن بازدید ازمهد کودك‌خانه فرهنگ روستائی درباره‌برنامه غذائی کودکان دستوراتی به مسئولین امر صادر کرد .

شوشتر : دکتر عابدین‌زاده رئیس اداره بهداشت و تنظیم خانواده بهداری کل خوزستان باتفاق خانم افضلان سرپرست سپاهیان بهداشت‌وتنظیم‌خانواده خوزستان، وارد شوشتر شدند واز مرکز بهداشت و تنظیم خانواده این‌شهر بازدید کردند.

انتقال وانتصاب

بندر کنگان : باانتقال سرکار سروان متفکر به بندر بوشهر ، سرکار سروان‌جهانبانی بفرماندهی گروهان‌ژاندارمری کنگان منصوب شد و مشغول کار گردید.

انتصابات

یزد·آقای‌میر سعیدی‌دادستان یزد به سمت رئیس دادسرای و دادستان مشهد منصوب شد و آقای شفیعی به سمت رئیس دادسرا و دادستان یزدمنصوب گردید .

اقدام یك سپاهی

اردستان : وسیله گروهبانسوم محمد ترقی «عکس بالا» که‌در روستای «مارچوبه» از توابع اردستان مشغول خدمت است، تاکنون اقداماتی باین شرح‌انجام گرفته است .

راهسازی ، احداث حمام ، رسیدگی به بهداشت روستا و اهالی، تدریس دینی ، ساختن پل، و درختکاری .

مردم‌میگویند..

..که: رفتار بعضی از رانندگان با مسافرین خوب نیست.

..که: چون نصف زمین باغملی یزد ، در انحصار ساختمان های شهرداری قرار گرفته و مردم نمی‌توانند در فصل‌تابستان آن چنانکه باید از این باغ استفاده کنند ، خوبست بجای این باغ ، مسئولین نسبت به افتتاح پارک صفا اقدام کنند.

...که: وضع گورستان جدید پس از سالها انتظار از طرف مردم هنوز معلوم نشده است ، و مردم مجبورند در حال حاضر مردگان خود را در شهر بخاك بسپارند .

.. که : برق یزد ضعیف است و مردم از مسئولین مربوطه تقاضای رسیدگی دارند .

.. که سائلین یزد هنگام صبح امان مسافرین‌رادرجلوی گاراژهای مسافر بری بریده‌اند ، جا دارد مسئولین شهرداری در جمع آوری این متکدیان اقدام زم معمول دارند .

.. که : خوبست شهرداری کارمبارزه با سد معبر راادامه دهد . تا بیش از این دکانداران برای عبور و مرور مردم‌مزاحمت فراهم نکنند .

تنهاکودك گیاه‌خوارایران دراصفهان‌درگذشت!

نادانی پدر ومادر این کودك ، باعث مرك فرزندشان شد

اصفهان : مصطفی شریفی کودک ۳ ساله‌ای که از یکسال ونیم پیش شروع به گیاه‌خواری‌کرده بود و بطور کلی جز سبزیجات و گیاه چیز دیگری نمی‌خورد سرانجام به علت ابتلا به بیماری انگلها و تنگی نفس درگذشت !

این کودک را از داران به اصفهان آوردند و دربیمارستان ثریا بستری کردند اما معالجات پزشکان به علت رشد بی‌حد انگلها در بدن اوموثر واقع نشد و جانسپرد !

مادر مصطفی در بیمارستان به خبرنگار اطلاعات گفت :

ـ پسرم یکسال ونیم داشت و ما هر روز او را همراه خود به‌مزرعه می‌بردیم ، چون می بایستی همدوش شوهرم در مزرعه کار کنم ، مصطفی را در گوشه‌ای از مزرعه به حال خود میگذاشتیم تا اینکه متوجه شدیم او هنگامی که گرسنه میشود شروع به گیاه خواری میکند !

من و شوهرم از روی نادانی عمل او را جالب تشخیص دادیم و از اینکه فرزندی متکی بخود داریم خوشحال بودیم !

شوهرم میگفت : مصطفی وقتی بزرگ شد بخوبی می‌تواند بخود متکی باشد !

بالاخره عادت او به گیاه خواری به حدی رسید که دیگر هیچ چیز نمی‌توانست وی را ازاینکار بازدارد ولب به‌غذای دیگری نمی‌زد !

مصطفی دو بار به‌علت خوردن گیاه سمی‌مسموم شد و بالاخره از مرگ نجات یافت ، لیکن این بار درگذشت و حالا متوجه شدایم که چه کارخلافی کرده‌ایم !

آقای دکتر آتش یکی ازمتخصصین بیماری‌های داخلی اطفال به خبرنگار اطلاعات گفت :

ـ بدن انسان به چربی و قند و پروتئین نیاز دارد و سبزیجات تاحدودی میتوانند قندبدن را تامین کنند .

به همین علت کودک مورد نظر باعادتی‌که داشت‌بیش‌از یکسال‌و نیم نمیتوانست زندگی خود را ادامه دهد .

کودک‌مذکور ، براثرسبزی‌خوری به انواع کرمهای روده‌ای مبتلا شده بود .

صاحب‌اتومبیل‌مسروقه‌پیداشد

اتومبیل شماره ۲۲۷۷۲اصفهان که چندی قبل در ۶ کیلومتری جاده شهرضا ـاصفهان وسیله مامورین پاسگاه‌ژاندارمری‌شهرضا پیدا شد . متعلق به آقای ایرج فریدی شهردار اصفهان بود ، که چندی پیش وسیله چند سارق از آن شهر سرقت شده بود .

طبق گزارش خبرنگار ما در شهرضا جریان وسیله مامورین مذکور ، به آقای فریدی شهردار اصفهان اطلاع داده شد ، ووی با مراجعه به ژاندارمری شاهرضا اتومبیل خود را تحویل گرفت .

مردی که دارای زن و بچه است

باتهام اغفال یك دختر زندانی شد

اروندکنار (آبادان)ـخبرنگار اطلاعات :

مرد ۳۵ ساله‌ای که دارای زن و دو فرزند است باتهام اغفال یك دختر به بازپرسی شعبه (٤) دادسرای آبادان اعزام شد و به زندان افتاد .

این مرد یونس داودی نام دارد

دستگیری یونس بدنبال شکایت پدر دختر بنام علی اردشیریان صورت گرفت .

علی اردشیریان دخترش به نام مریم راهمراه خود بپاسگاه ژاندارمری شهر «علیشیراز» اروندکنار آورد و ضمن‌تسلیم شکایتی مدعی شد که یونس دختر او را اغفال کرده است .

مریم درپزشکی قانونی‌معاینه شد و معلوم گردید حامله است !

تجدیدانتخابات‌انجمن‌حمایت‌زندانیان‌یزد

یزد: بدعوت آقای میر سعیدی دادستان‌یزدو مدیر عامل‌انجمن حمایت‌زندانیان . مجمع‌عمومی انجمن مذکور بمنظور تجدید انتخاب اعضاء هیات مدیره و بازرسان در محل‌دادگستری یزد تشکیل گردید .

در این اجتماع که‌فرماندار کل یزد ،روسای ادارات‌دولتی و نمایندگان طبقات مختلف‌مردم حضور داشتند ، ابتدا آقای میرسعیدی شرح مبسوطی پیرامون فلسفه قانون مجازات و تاریخچه آن و همچنین در مورد اقدامات انجمن یزد ایراد کرد . سپس سرهنگ ایکانی رئیس شهربانی فرمانداری کل یزد ، بیلان عملکرد انجمن را باستحضار رسانید آنگاه آقای پاینده رئیس دادگستری یزد از خدمات صادقانه‌رئیس شهربانی قدردانی کرد دراین هنگام دکتر سینا فرماندار کل یزد پیرامون زندان وزندانیان سخنانی ایراد کرد .در خاتمه هدایائی را که از طرف انجمن و دادگستری تهیه شده بود ، به رئیس شهربانی ، رئیس زندان و بازرس انجمن اهداء کرد.

سپس تجدید انتخابات اعضاء انجمن بعمل آمد ودر نتیجه‌بانو فاطمه‌خردمند، آقایان : دکتر رادفر ، اکبر اکبری بعنوان اعضاء اصلی و آقایان ملک و منشی زاده بعنوان بازرس باتفاق آراء انتخاب گردیدند .

دانشجویان آبادانی دراهوازوآغاجاری

اهواز : ۱۷ نفر از دانشجویان سال سوم رشته مهندسی دانشکده نفت آبادان از پالایشگاه عظیم گاز در بیدبلند تاسیسات آغاجاری،تاسیسات بهره برداری شماره ۲ و کارخانه های نورد و لوله ایران در اهواز بازدید کردند، عکس بالا دانشجویان‌دانشکده نفت آبادان را در اهوازنشان

درمسابقات بسکتبال باشگاههای‌یزد :

«شهیاد»مقام‌اول‌رابدست‌آورد

یزد : در مسابقات بسکتبال باشگاههای یزد که‌با حضورآقای دکتر سینا فرماندار کل یزد و چندتن ازروسای ادارات دولتی انجام‌شد. تیم‌های بسکتبال‌شهیاد اول و تیم جوانان زردشتی مقام دوم را بدست آورد.

این مسابقات زیر نظر آقای حسین بشارت رئیس هیئت بسکتبال یزد و آقای مسعودی رئیس تربیت‌بدنی فرمانداریکل انجام گرفت.

بازیکنان تیم شهیاد

غلامرضا شیخها ، قوامی، نیک‌اختر، توفیق‌زاده ، علیچی ، نبادکوکی، نوربلین وآقای‌مهرداد منصور شیخها ، مصطفائیان ، مربی تیم .

قابل توجه

اهالی محترم اصفهان وحومه

آموزشگاه ماشین‌نویسی ، سپاهان ، با سابقه ممتد، مجهزو مطمئن ترین محل برای خانواده های محترم ،که آماده خدمت میباشد، از موقعیت‌استفاده کنید.

خیابان سپه ـ مقابل چهلستون تلفن ۲۲۹۱۹

تشکیل شورای داوری برازجان

برازجان- خبرنگار اطلاعات: اولین دوره شورای داوری برازجان ، طی مراسمی با حضور آقایان طاهری رئیس کل دادگستری بندر بوشهر و بنادرو جزایر خلیج فارس، و هم چنین روسای‌دادگستری بوشهر افتتاح شد و شروع بکار کرد.

دراین مراسم آقای موسوی‌پور رئیس دادگاه برازجان سخنانی ایراد کرد.

روسای روابط عمومی اصفهان در شیراز

روسای روابط عمومی سازمانهای اداری اصفهان در حرم مطهر «شاهچراغ» شیراز

شیراز- خبرنگار اطلاعات : روسای روابط عمومی سازمان های اداری استان اصفهان برای یک بازدید چهار روزه وارد شیراز شدند .

این دعوت از طرف اداره کل اطلاعات استان فارس صورت گرفت .

روسای روابط عمومی سازمان های اداری اصفهان با آقای پیروز استاندار اصفهان ملاقات کردند و در این ملاقات آقای عرب سرپرست و آقای امینی معاون اداره کل اطلاعات فارس نیز حضور داشتند .

روسای روابط عمومی سازمان های اداری اصفهان طی اقامت خود در شیراز، از حرم مطهر شاهچراغ، حافظیه، و دیگر آثار تاریخی و باستانی در این شهر بازدید کردند .

قم- خبرنگار اطلاعات : وسیله مامورین کلانتری یک قم ۴۰۲ کیلو گوشت راسته و ران قاچاق از دو نفر بنام‌های عظیم و غلامرضا که قصد داشتند آن را از قم بتهران حمل کنند کشف شد .

همچنین محمد حسین دائی ۱۸ ساله و معتاد به هروئین که یک دستگاه موتور گازی سرقت کرده بود، وسیله مامورین کلانتری ۲ قم دستگیر شد و به دایره آگاهی اعزام گردید .

محمد حسین در کلانتری به چند فقره سرقت دیگر نیز اعتراف کرد .

وسیله فرمانده ناحیه لرستان و خوزستان اولین کلنگ ساختمان ژاندارمری شوشتر بزمین زده شد

تیمسار سرلشکر رفعت‌جو هنگام زدن اولین کلنگ ساختمان ژاندارمری شوشتر.

شوشتر - خبرنگار اطلاعات: اولین کلنگ ساختمان ژاندارمری شوشتر وسیله تیمسار سرلشکر رفعت‌جو فرمانده ناحیه خوزستان ولرستان بزمین زده شد.

در مراسم کلنگ زنی آقایان: شفیعی فرماندار شوشتر ، شمس شهردار، سروان نبوی فرمانده گروهان ژاندارمری اعضاء انجمن شهر، سرکار سرگرد توحیدیان رئیس شهربانی حضور داشتند ، ابتدا فرمانده گروهان ژاندارمری گزارش نظامی داد، سپس سرکار سرهنگ ایرانی فرمانده ژاندارمری اهواز، پیرامون زمین ساختمان ژاندارمری گزارشی معروض داشت . درخاتمه تیمسار سرلشکر رفعت‌جو درمیان ابراز احساسات حاضرین اولین کلنگ ساختمان ژاندارمری شوشتر را بنام شاهنشاه آریامهر بزمین زد.

انتقال وانتصاب

اردستان : آقای شاه سیاه رئیس آموزش وپرورش اردستان به اصفهان منتقل شد و آقای هوشنگ رحیمی کفالت اداره مذکور را بعهده گرفت .

مرگ در زاینده رود!

اصفهان : یک دانش آموز اصفهانی که به بیماری غش مبتلا بود، هنگامی که در ساحل زاینده رود سرگرم درس خواندن بودغش کرد وبه علت افتادن در آب زاینده رود خفه شد .

وی جوان ۱۸ ساله‌ای بنام حسین رضائی بود و در کلاس‌ششم ریاضی یکی از دبیرستان های اصفهان‌به تحصیل اشتغال داشت.

پس از اینکه جسد حسین از آب گرفته شد ، شایع گردید که‌او راکشته‌اند اما تحقیقات ماموران انتظامی و بررسی پرونده تحصیلی او نشان داد که وی به بیماری غش مبتلا بوده و بهمین علت در آب افتاده و خفه شده است.

رئیس بهداری شهرضا

شهرضا : آقای محمد فلاح تفتی «عکس بالا» رئیس سابق بهداری نطنز به سمت رئیس جدید اداره بهداری شهرستان شهرضا منصوب شد .

تغییر نام خانوادگی

یزد- بدینوسیله باطلاع دوستان و بستگان میرساند که نام خانوادگی اینجانب از خدایار نمیرائیان به کیان زاد تغییر یافته است .

فرماندار شیراز در اردکان فارس

آقای ملکی فرماندار شیراز، طی مراسم خاصی اولین کلنگ زیر سازی خیابان سپانلوی اردکان فارس را بزمین زد.

در مراسم کلنگ زنی آقای علوی شهردار اردکان وگروهی از طبقات مختلف مردم حضور داشتند .

طبق گزارش خبرنگار ما در اردکان فارس آقای ملکی پس از مراسم کلنگ زنی به شهرداری رفت، درشهرداری گروهی از ورزشکاران اردکان ازفرماندار شیراز خواستند تا در مورد وسایل ورزش به آنان کمک کند ، آقای ملکی در این مورد به انان وعده مساعد دادو مبلغ ۱۰ هزار تومان کمک بلاعوض در اختیار مسئولین امرگذاشت تا نسبت خرید وسایل ورزش اقدام کنند . آنگاه آقای امراله صنعتگر یکی از اهالی خواست های مردم اردکان را که عبارت از : احداث خیابان ساحلی : کمک بلاعوض به شهرداری ، تقاضای اداره ثبت املاک ، تقاضای مامور ثبت احوال ، احداث ساختمان اداره آموزش و پرورش بود بعرض فرماندار شیراز رساند. که آقای ملکی در این موارد گفت : با مراجعه بشیراز در باره خواستهای شما تا سرحد امکان اقدام خواهیم کرد.

بازدید از کلاس پیکار با بیسوادی

تیمسار سرتیپ‌شکری عضو هیات بازرسی شاهنشاهی هنگام بازدید از یک کلاس پیکار با بیسوادی در فیروز آباد فارس .درعکس خانم ناهید گمرکچی سرپرست کلاس های شبانه و پیکار با بیسوادی فیروزآباد نیز دیده میشود .

فیروزآباد فارس - خبرنگار اطلاعات :

تیمسار سرتیپ شکری عضو هیات بازرسی شاهنشاهی استان فارس ، از کلاس بزرگسالان پیکار با بی سوادی فیروزآباد دیدن کردند. در این بازدید وسیله خانم ناهید گمرکچی سرپرست کلاس های شبانه وپیکار با بیسوادی فیروز آباد توضیحات لازم داده شد .

اطاق اصناف آبادان حریف گرانفروشان نشده !

بقیه از صفحه اول

اگر اطاق اصناف در حال سازمان دادن تشکیلات خود می باشد وقادر نیست ارزاق عمومی را کنترل کند، مردم چه گناهی کرده‌اند ؟!

پس از آن آقای کریمیان عضو انجمن شهرستان آبادان از استاندار خوزستان تقاضا کرد که بار دیگر برای افتتاح درمانگاه های بنیاد نیکوکاری والاحضرت شمس پهلوی به آبادان بیایند.

سخنان استاندار

استاندار خوزستان : انتقاد صحیح واساسی باکمال میل پذیرفته میشود اما اعضای انجمن شهر وشهرستان نباید . چوب انتقاد رابر سر همه‌ی دستگاه‌ها و سازمان ها فرود آورند، بطور مثال وقتی گفته میشود فرهنگ وبهداشت نداریم ، منظور این است که حتی یك دکتر و یك دبستان هم وجود ندارد درحالی که این منصفانه نیست .

البته امکان دارد درجائی وضع بهداشت یافرهنگی ضعیف باشد اما خوشبختانه جائی نیست که فرهنگ و بهداشت نداشته باشد.

دراین موقع آقای سالور به گرانی مصالح ساختمانی اشاره کرد و گفت:

-نه من و نه مدیران کل مصالح فروشی ها مسبب گرانی نیستیم ، بلکه این خود مردم هستند که باعث گرانی میشوند.

در حال حاضر دولت برای ایجاد کارخانه آجرپزی وسایر مصالح ساختمانی پروانه صادر می کند، سیمان هم از خارج خریداری شده که بزودی وارد بازار میشود.

کارخانجات سیمان نیز منبعد سیمان خود را تحویل نمایندگی ها نمی دهند بلکه سیمان را در اختیار دولت می گذارند ودولت برای استان ها وشهرستان‌ها سهمیه سیمان می‌فرستند.

از طرفی برای مبارزه با گرانی مصالح ساختمانی برای ایجاد ساختمان جدید پروانه صادر نمی شود استاندار خوزستان اضافه کرد:

امروز از چند شهرك وصدها دستگاه خانه در حال ساختمان بازدید کردم و باید بگویم اجرای همین طرحهای عمرانی در اهواز ، ماه‌شهر و خرمشهر باعث گرانی مصالح ساختمانی شده است.

مبارزه با گرانی

آقای سالور در مورد انتقاد از اطاق اصناف و گرانی اجناس وارزاق عمومی در آبادان گفت: اطاق اصناف تازه تشکیل شده و نیاز به زمان بیستری دارد تا شکل بگیرد و بنابر این شهرداری باید مبارزه با گران‌فروشی را دنبال کند و گران‌فروشان را تحویل دادگاه بدهد.

به‌علاوه باید بازرس افتخاری انتخاب کنید تا نرخها را کنترل کنند.

بهداشت و فرهنك روستاها در حال توسعه است امسال در آبادان یك مرکز بهداشت ، در دارخوین یك درمانگاه و در اروندکنار یك مدرسه حرفه‌ای ساخته میشود.

چون توجه دولت سوق دادن روستائیان به کار های حرفه‌ای است.

ورزش

استاندار خوزستان در مورد ورزش اظهار داشت : در حال حاضر تربیت بدنی آبادان از لحاظ مالی ضعیف است و نمی تواند استادیوم و سایر تاسیسات ورزشی شرکت ملی نفت را اداره کند، اگر نه وارد مذاکره می شدیم و این تاسیسات را از شرکت ملی نفت تحویل می‌گرفتیم و به‌تربیت‌بدنی واگذار می کردیم.

همانطوری که اطلاع دارید مخارج این تاسیسات ورزشی زیاد است ونیاز به‌بودجه هنگفتی دارد.

استاندار خوزستان سپس به موضوع آب اروندکنار اشاره کردو گفت:

-امسال بطور موقت یك لوله اضافی آب به اروندکنار کشیده خواهد شدو بعد باتوسعه تصفیه خانه آب آبادان مشکل کمبود آب در اروندکنار و سایرروستا های آبادان برطرف میشود.

آقای سالور در پاسخ رئیس انجمن شهرت که تقاضا کرده بود شهردار آبادان چند سال دیگر هم در آبادان شهردار باشد گفت :

این شهردار انتخاب شده خود شما است و باید او را نگهدارید مشروط به این که مثل چند هفته پیش شهردار هوس وکالت در مجلس شورای ملی رانکند!

در پایان جلسه آقایان :حاج عمرانی و محبی پیرامون وضع نخیلات وبهداری صحبت کردند.

بزرگداشت «بیرونی» در یزد

یزد- بمناسبت بزرگداشت هزارمین سال ولادت ابوریحان بیرونی دانشمند عالیقدر ایران ، مجلس جشنی درسالن فرمانداری کل یزد برپا گردید .

در این مجلس آقایان : کیانی ، یزدی ورستگار دبیران ادبیات مطالبی در مورد آثار، افکاروخدمات ابوریحان بیرونی مفصلا بیان داشتند و آنگاه آقای دکتر سینا فرماندار کل یزد ، در تجلیل از مقام معنویت ابوریحان سخنانی ایراد کرد.

مجلس یادبود

ایده : خسرو قربانی (عکس بالا) دانش آموز دبیرستان رضا پهلوی ایده چندی قبل بعلت نامعلومی از روی پل سفید کارون اهواز ، خود را بداخل رودخانه انداخت و غرق شد.

بهمین مناسبت ازطرف دبیران و دانش آموزان دبیرستان مذکور ، مجلس یادبودی در مسجد جامع ایده ترتیب یافت که در آن عده کثیری از فرهنگیان ودانش آموزان حضور داشتند خسرو بهنگام مرك ۱۹ سال داشت .

تلویزیون

برنامه های تلویزیون ملی ایران

یکشنبه ۱۳ر ۳ر۵۲

مرکز - اصفهان - آبادان و شیراز

بخش اول

۱ر۰۰ اخبار
۱ر۰۵ کارگر
۱ر۳۰ لنس
۲ر۳۰ اخبار

بخش دوم

۶ر۰۰ اخبار
۶ر۰۵ روستائیان
۶ر۳۰ برنامه کودکان
۷ر۰۰ اخبار شبکه
۷ر۱۵ همسایگان
۷ر۴۴ اخبار ورزشی
۷ر۵۵ افسونگر
۸ر۳۰ اخبار
۸ر۵۵ آیرون‌ساید
۹ر۵۰ چشمك
۱۰ر۳۰ آرزوهای از دست‌رفته
۱۱ر۰۰ بیست‌و چهارساعت
۱۱ر۳۵ فیلم تلویزیونی

مجروح در بیمارستان درگذشت

غلام سورقالی موتور سیکلت سوار

اروند کنار (آبادان) : پسر بچه ۵ ساله‌ای که بر اثر تصادف باموتور سیکلت مجروح شده بود و در بیمارستان شیر و خورشید سرخ آبادان تحت درمان بود پس از یک هفته درگذشت .

راننده موتور سیکلت بنام غلام سورقالی توسط ماموران ژاندارمری اروند کنار دستگیر شد و به‌دادسرای آبادان اعزام گردید.

همانطوریکه قبلا اطلاع دادیم این حادثه در خیابان پهلوی اروند کنار اتفاق افتاد.

گروه تئاتر مازیار آبادان برای اجرای «زنجیرها» برامسر میروند

آبادان - ازطرف اداره آموزش و پرورش آبادان گروه تئاتر مازیار دبیرستان بزرگمهر این شهر برای اجرای نمایشنامه زنجیرها به اردوی رامسر اعزام میشوند .

نمایشنامه مذکور یکبار در دبیرستان بزرگمهر با حضور آقای عزیزی رئیس آموزش و پرورش آبادان و گروهی از فرهنگیان اجراء شد .

نقش آفرینان این نمایشنامه عبارت بودند از : امیراحمدی زاده جعفریان ، حسن محمد شاهی ، اشرف ، بیریائی ، مژده صفوی ، مهران عیوق محمود خدا کریم ، حمید ابراهیمی .

ابراهیم چهرازی و ذاکریان این نمایشنامه را بهمن عیوق نوشته و کارگردانی کرد.

سرویس و تعمیرات جنرال
اهواز
خیابان باغ شیخ تلفن ۲۲۶۲۳

سرویس و تعمیرات جنرال
اصفهان
چهارباغ - تلفن ۲۲۹۹۳

سرویس و تعمیرات جنرال
آبادان
خیابان شهرداری تلفن ۲۲۸۲۶

سرویس و تعمیرات جنرال
مسجد سلیمان
شماره ۱ بازار نو

سرویس و تعمیرات جنرال
مسجد سلیمان
شماره ۲ خیابان فرمانداری تلفن ۳۲۹

سرویس و تعمیرات جنرال
شیراز
شماره ۱ اول خیابان قصرالدشت
تلفن ۲۲۶۵۷

سرویس و تعمیرات جنرال
شیراز
شماره ۲ خیابان سی متری تلفن ۲۵۸۹۲

سرویس و تعمیرات جنرال
شیراز
شماره ۳ چهارراه زند تلفن ۲۲۸۹۸

سرویس و تعمیرات جنرال
دزفول
خیابان پهلوی شمالی روبروی دفتر پست.
تلفن ۳۳۵۵

سرویس و نصب ونگهداری
دستگاههای تصفیه آب استخر
اصفهان - خیابان بهشت‌آئین سازمان فنی
پاسیفیك تلفن ۲۵۵۷۶

ساعت‌های پر نسیب وفرامونت
واقعا عالیه ، همه میگویند .
نماینده انحصاری یزد - ساعت سازی دقت - خیابان پهلوی

ساسان اکسپرس- یزد
مجهزترین خشکشوئی و سفید شوئی و ایده‌آل مشکل پسندان.
یزد - خیابان پهلوی - تلفن ۶۰۳۰

چلوکبابی مقدم - یزد
آماده پذیرائی میهمانان عزیز یزد - تلفن ۶۲۸۲

نمایشگاه اتومبیل خیام - یزد
قبل‌از خرید و فروش هرنوع اتومبیل از این نمایشگاه بازدید فرمائید .
یزد - خیابان فرح - تلفن ۲۳۱۳

شماره ۶۲۵ تاریخ ۵ر۳ر۵۲

آگهی شهرداری مهریز

شهرداری مهریز بدینوسیله باطلاع تمام کسانی که اراضی و املاك و منازل مسکونی و غیر مسکونی وباغات آنان در مسیر خیابان فرویرآباد به‌بغدادآباد که جدیدا احداث میگردد میرساند که از این تاریخ تامدت ۲ماه اموال و اشجار و مغازه و منزل‌وهرگونه مایملکی که در مسیر خیابان مزبور واقع است و تخریب خواهد شد و قبلا باطلاع فرد فرد آنان رسیده است طبق ماده ۱۷ قانون نوسازی از محل مورد تخریب خارج سازند شهرداری درراس انقضای مدت مذکور بلافاصله نسبت به‌تخریب اراضی و املاك و منازل مذکور اقدام نموده‌وهیچگونه‌اعتراض ومهلتی پذیرفته نخواهد شد ضمنا باطلاع می رساند برای تسویه حساب خود از نظر بهاء و خسارت املاك وحق مرغوبیت به‌این شهرداری مراجعه‌نمایند.

شهردار مهریز- سید محمد کشفی

شماره ۱۳۷ تاریخ ۷ر۳ر۵۲

آگهی شناسائی وثبت اتحادیه صنفی

باستناد ماده ۱۹ قانون نظام صنفی و ماده ۲۸ آئین‌نامه انتخابات اتحادیه های صنفی و با توجه به مدارک تسلیمی - اتحادیه‌ای بنام اتحادیه صنف گارازدار (بنگاه های مسافربری- تاکسیرانان) در اداره کار و امور اجتماعی شهرستان شهرضا به ثبت رسیده است . مراتب برای اطلاع عموم آگهی میشود اعضاء هیئت مدیره اتحادیه مذکور عبارتند از آقایان : محمد آملی - جو ادراد - پرویز گلابی - محمد ناصر نادری-نعمت‌اله عابدی

ضمنا آقایان : محمد آملی - جواد راد- پرویز گلابی - محمد ناصر نادری - نعمت‌اله عابدی .

از طرف هیئت مدیره بترتیب بسمت رئیس - نواب رئیس- دبیرو خزانه‌دارانتخاب گردیده‌اندومطابق‌اساسنامه‌اسناد مالی با امضای رئیس و در غیاب رئیس با امضای یکی از نواب رئیس و خزانه‌دار با مهر اتحادیه معتبر خواهد بود.

سرپرست اداره‌کاروامور اجتماعی‌شهرستان شهرضا-یوسف‌بابک

شماره ۲۰۱۵ تاریخ۳ر۳ر۵۲

شهرداری جهرم

آگهی

پیرو آگهی شماره ۱۱۸۵۷ - ۱۵ر۱۲ر۵۰ شهرداری در اجرای تبصره ۲ ماده ۱۶ قانون نوسازی و عمران شهری اجرای طرح خیابانهای .

۱- کمربندی شمالی رابط بین‌میدان جدیدالاحداث واقع در اراضی فرامرزی و خوشاب تاجاده لاربعرض ۳۶ متر .

۲- کمربندی جنوبی رابط بین خیابانهای‌آبیاری ومصلی بعرض ۳۲ متر باطلاع میرساند نقشه و فهرست ارزیابی در دفتر واحد ممیزی و درآمد نوسازی شهرداری برای ملاحظه آماده میباشد و در اجرای ماده ۱۷ قانون نوسازی و عمران شهری متعاقب این آگهی نتیجه ارزیابی املاك و مستحدثات واقع در طرح وسیله پست سفارشی باطلاع مالکین یامتولیان موقوفه ویا نمایندگان قانونی آنان خواهد رسید مراتب بدینوسیله باطلاع عموم صاحبان و متولیان اماکن واقع در مسیر طرح مزبور میرساند که از تاریخ انتشار این آگهی ظرف مدت سه‌ماه با دردست‌داشتن اصل وفتوکپی سند مالکیت بدفتر واحد نوسازی مراجعه و باتوجه بماده ۲۰ قانون نوسازی نسبت بفروش و واگذاری املاك خود اقدام نمایند و چنانچه به نتیجه ارزیابی اعتراض دارند ظرف مدت ۲ماه اعتراض کتبی خودرا باذکر نشانی کامل بدفتر واحد نوسازی شهرداری جهرم تسلیم ورسید دریافت دارند عدم مراجعه مالك یا مالکین‌و متولیان اماکن واراضی موقوفه باتوجه به تبصره‌ذیل ماده ۱۷ قانون نوسازی و عمران شهری مانع از اجرای طرح مزبور نخواهد شد . ضمنا برای آن دسته از مالکین که در اثر اجرای طرح املاکشان مرغوب میگردد و در اجرای ماده ۱۳ قانون نوسازی باید حق مرغوبیت املاك خودرا بپردازند اخطار لازم باپست سفارشی ارسال خواهد شد .

تاریخ اجرای طرح مزبور از تاریخ انتشار این آگهی بمدت یکسال و محل قبول اعتراض دفترواحد ممیزی ودرآمد نوسازی شهرداری جهرم میباشد .

مبلغ کل غرامت پیش‌بینی شده طرح ۶۹۵۶۳۳۳ ریال و حق مرغوبیت ۱۷۹۵۲۵۴ ریال میباشد .

شهردار جهرم - رازقی

شماره ۱۳۹ تاریخ ۷ر۳ر۵۲

آگهی شناسائی وثبت اتحادیه صنفی

باستناد ماده ۱۹ قانون نظام صنفی و ماده ۲۸ آئین نامه انتخابات اتحادیه های صنفی و با توجه به مدارک تسلیمی - اتحادیه‌ای بنام اتحادیه صنف کتابفروش(چاپخانه‌لوازم‌التحریر فروش- عکاس) دراداره کار و امور اجتماعی شهرستان‌شهرضا به ثبت رسیده است . مراتب برای اطلاع عموم آگهی میشود اعضاء هیئت مدیره اتحادیه مذکور عبارتند از آقایان : مهدی مولائی - عبدالعلی مولائی - محمد اسماعیل ملکیان - حسن قدسی - بهرام سیاره .

ضمنا آقایان : مهدی مولائی - عبدالعلی مولائی -محمد اسماعیل ملکیان - بهرام سیاره - حسن قدسی از طرف هیئت مدیره بترتیب بسمت رئیس - نواب رئیس - دبیر و خزانه‌دار انتخاب گردیده‌اند و مطابق‌اساسنامه اسناد مالی با امضای‌رئیس و در غیاب رئیس با امضای یکی از نواب رئیس و خزانه‌دار با مهر اتحادیه معتبر خواهد بود.

سرپرست اداره کار وامور اجتماعی شهرستان‌شهرضا-یوسف‌بابک

شماره ۱۳۶ تاریخ۷ر۳ر۵۲

آگهی شناسائی وثبت اتحادیه صنفی

باستناد ماده ۱۹ قانون نظام صنفی و ماده ۲۸ آئین نامه انتخابات اتحادیه های صنفی و با توجه به مدارک تسلیمی - اتحادیه ای بنام اتحادیه صنف خواربار فروش (تره بارفروش- میوه فروش) در اداره کار و امور اجتماعی شهرستان شهرضا به ثبت رسیده است . مراتب برای اطلاع عموم آگهی میشود اعضاء هیئت مدیره اتحادیه مذکور عبارتند از آقایان : عباسعلی حسامیان.محمدرضا اعدالی. حسین‌کاویانی.نعمت‌الله‌حداد علی‌گلابی

ضمنا آقایان : عباسعلی حسامیان - محمد رضا اعتدالی - حسین کاویانی - نعمت‌اله حداد - علی گلابی از طرف هیئت مدیره بترتیب بسمت رئیس - نواب رئیس - دبیر و خزانه‌دار انتخاب گردیده‌اند و مطابق اساسنامه اسناد مالی با امضای رئیس و در غیاب رئیس با امضای‌یکی‌از نواب رئیس وخزانه‌دار با مهر اتحادیه معتبر خواهد بود.

سرپرست اداره‌کاروامور اجتماعی‌شهرستان شهرضا-یوسف‌بابک

شماره ۱۳۸ تاریخ ۷ر۳ر۵۲

آگهی شناسائی وثبت اتحادیه صنفی

باستناد ماده ۱۹ قانون نظام صنفی و ماده ۲۸ آئین نامه انتخابات اتحادیه های صنفی و با توجه به مدارک تسلیمی - اتحادیه‌ای بنام اتحادیه صنف بزاز در اداره کار و امور اجتماعی شهرستان شهرضا به ثبت رسیده است . مراتب برای اطلاع عموم آگهی میشود اعضاء هیئت مدیره اتحادیه مذکور عبارتند از آقایان : محمد حسن سبزواری - حاج عبدالخالق جمشیدی حاج میرزا نعمت‌اله ابراهیمی - منوچهر راستی - محمدمهدی قماشی

ضمنا آقایان : محمد حسن سبزواری - حاج عبدالخالق جمشیدی - حاج میرزا نعمت‌اله ابراهیمی - محمد مهدی‌قماشی و منوچهر راستی .

از طرف هیئت مدیره بترتیب بسمت رئیس - نواب رئیس - دبیرو خزانه‌دارانتخاب گردیده‌اند و مطابق اساسنامه‌اسنادمالی با امضای رئیس و در غیاب رئیس با امضای یکی از نواب رئیس و خزانه‌دار با مهر اتحادیه معتبر خواهد بود.

سرپرست اداره‌کاروامور اجتماعی‌شهرستان شهرضا-یوسف‌بابک

سپاهی فعال

آقای اسفندیار سعیدی اکبرزاده سپاهی ترویج وآبادانی دوره دوازدهم مامور خدمت در میمند فارس یکی‌از سپاهیان فعال می‌باشد توانسته است در مدت خدمت خویش رضایت اهالی را فراهم سازند اهالی ضمن تقدیر تقاضای تشویق نامبرده را از اداره محترم کشاورزی استان فارس دارند .

استخدام

بیمارستان شهبانو برای تکمیل کادر پرستاری خود به گروهی کارآموز زن با شرایط زیر احتیاج دارد :

۱- حداقل سن ۱۸ سال و حداکثر ۲۵ سال .
۲- حداقل‌تحصیلات داشتن گواهینامه‌سال سوم دبیرستان .
۳- برخوردار بودن از سلامت کامل جسمانی و نداشتن نقص عضو .
۴- متدین بودن به یکی از ادیان رسمی .

داوطلبان پس از یک دوره آموزش سه ماهه بدون پرداخت حق تعلیم در صورت موفقیت در امتحان به عنوان کمک بهیار به استخدام بیمارستان شهبانو در خواهند آمد. واجدین شرایط در روز های سیزدهم ، پانزدهم و هفدهم خرداد ماه به بیمارستان شهبانو واقع در خیابان‌پهلوی بالاتر ازمیدان ونک ، جنب بیمارستان ژاندارمری خیابان رشید یاسمی مراجعه فرمایند .

***

شرکت پخش‌جمشید استخدام میکند:
شرکت پخش جمشید عده‌ای فروشنده و کمك فروشنده زن و مرد را برای کار در فروشگاه های‌تهران‌و شهرستان‌ها باشرایط زیر استخدام می کند:

۱- حداقل تحصیلات ششم ابتدائی .
۲- داشتن ورقه خاتمه خدمت و یا معافیت غیرپزشکی.
۳- حداکثر سن ۳۰ سال.
۴- نداشتن سوء پیشینه .
۵- داشتن ضامن معتبر .

داوطلبان واجد شرایط می توانند با در دست داشتن یك قطعه‌عکس ۴×۶ برای تکمیل پرسشنامه استخدامی و شرکت در مصاحبه به ساختمان کفش بلا چهار راه گلوبندك مراجعه فرمایند.

★★★

کارخانه تولیدی اجاق‌گاز یک نفر کارگر برق‌کار با سابقه دو نفر کارگر تراش‌کار وارد به قالب‌سازی دو نفر .

فروشنده جهت نمایشگاه یک نفر .داوطلبان با ارسال یک قطعه عکس و ذکر مشخصات و آدرس کامل با صندوق پستی ۷۱۷۰۹۹ مکاتبه نمایند.

★★★

یکی از کارخانجات تولیدی تعدادی کارگر زن و مرد که واجد شرایط زیر باشند استخدام میکند :

۱- سن بین ۱۶ تا ۳۰ سال
۲- سواد خواندن و نوشتن فارسی
۳- داشتن برگ خاتمه خدمت یا معافی غیر پزشکی برای کارگر مرد.

آدرس : آیزنهاور چهارراه خوش کوچه‌برق شهاب شماره (۱)

★★★

یک شرکت معتبر به خانمی که علاقمند به منشی‌گری باشد با معلومات در حدود دیپلم و تجربه کافی نیازمند است . متقاضیان ازساعت ۹ تا ۱۱ و ۲ تا ۴ با تلفن ۹۶۲۰۵۹ تهران تماس بگیرید.

★★★

مهندس سیویل با حدود ۸ سال تجربه نظارت کارهای ساختمانی و تسلط کامل به زبان انگلیسی جهت سرپرستی نظارت کارگاه در تهران مورد نیاز است . تلفن ۶۲۶۵۸۵ و ۶۲۳۶۵۲ تهران

جدول کلمات متقاطع

شماره ۵۶۵۱

طرح جدول : ف . جلوه

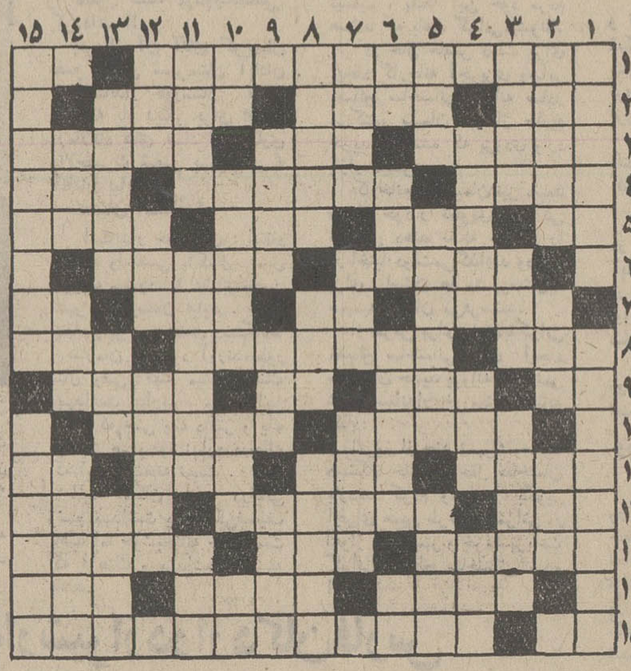

افقی :

۱ـ از معروفترین سازمانهای پلیسی جهان ـ دریاب که باید درکشید ۲ ـ دستگاه موسیقی ایرانی ـ خانواده‌ای از گیاهان آبی ـ نقاش فرانسوی در مکتب نقطه گذاری ۳ـ روی خفت قالی میزنند ـ خوشحال ـ جلوس کردن ٤ ـ با رطب بهم می‌بافند ـ به عربی آب نکشیده میشود شیخ‌الحدید ـ آقابالاسر صغیر ٥ ـ ازبدان‌رسد ـ منطقه‌ای صنعتی‌درآلمان ـ تاب و توانائی ـ پنجم ٦ـ هدف اصلی کارمند دولت دریافت‌آن‌است ـ از سبزیها ۷ ـ موسیقی‌دان معاصر فرانسوی‌که از معروف ترین رهبران ارکستر نیز هست ـ خانمها بیشترمی‌بازند ـ آغاز ـ نگاه غضب‌آلود و ناراضی ۸ـ بار و بنه از جائی به جائی کشیدن ـ از بزرگترین آبشار های جهان ـ پنهان ۹ ـ پایه و اساس ـ از صداها بگوش‌آید ـ راه میان‌بر ـ رخسار ۱۰ـ قدر گوهر شناسد ـ جلوخان ۱۱ـ داغش بیشتر ازهمه میسوزاند و در خاطر میماند ـ مقابل ـ آزاد ـ در ماه‌گرفتگی صدایش به فلک میرسد ۱۲ـ جاودان ـ همیشه خنده برلب دارد ـ پاک شده از تهمت ۱۳ـ پرحرفی ـ از آن سر بیسواد است ـ نام روز بیستم از هرماه خورشیدی ۱٤ـ تیز و برنده ـ لوچ ـ حرف ندا و پرسش ۱۵ـ ناآستوار ـ نویسنده ایوانهو .

عمودی :

۱ـ اگر آن نباشد جزاستخوان وریشه‌ای‌چه میماند ؟ ـ کاروان شادی ۲ـ سوراخ سوزن ـ همراه کنار مطلوب یار است ـ آرامگاه آخرین ۳ـ در آخر نامه‌هاالتماس‌دعا داشت ـ برای حیوان دست‌آموز می‌کشند ـ چون در آن افتند امید غرق شدن بسیار است ٤ـ مکمل قراول ـ فرزند فرزند ـ زنگ ٥ـ رودی در شمال ـ کارش درست نقطه مقابل ویران‌کننده است ـ از میوه های خوشمزه و خوش خوراک و بی‌خاصیت ٦ـ تکرار یک حرف ـ عددی است ـ از ایشان چشم یاری داریم ـ جدید ۷ـ از انواع آهن آلات ـ از تن‌ها خیزد ـ دستمالش معروفتر و مرغوبتر و برای بعضی کارها مناسبتر است ۸ـ فیلسوف و ریاضیدان بزرگ فرانسوی در قرن‌هفدهم ـ آدمهای پردل و جرات بیشتر دارند ـ شهل‌انگاری ۹ـ بانی عدلیه نوین ایران ـ نفس‌پیرزن چنین کند ـ آسوده ۱۰ـ تکخال ـ هوش و حواسش سرجاست ـ شهری درآمریکا ـ طرف ۱۱ـ جاری ـ از مرغان ماهیخوار ـ خدا نکند ازآسمان فرود آید ۱۲ـ صندوقچه ـ اگر گوشتی باشد میسوزانند ـ هول و ترس ۱۳ـ از همه رنگی دارد ـ در خانه‌اش دنبال بادیه مس نگردید ـ نقاش بزرگ مکتب کوبیسم که از همکاران پیکاسو بود ۱٤ـ درد ـ از وسایل بستن و قفل کردن ـ چشم‌اندازها ۱۵ـ رودخانه بزرگی در آمریکا که دروصفش اشعار و آهنگها ساخته‌اند ـ سوراخهای پوست .

حد جدول شماره ۵۶۵۰

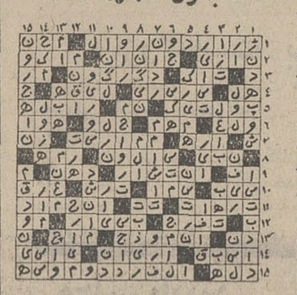

تاریخ در صفحات اطلاعات

چهل سال قبل در همین روز

استمداد شیروخورشید سرخ برای کمك به مصیبت زدگان

جمعیت مرکزی شیروخورشید سرخ طی بیانیه مبسوطی از عموم هموطنان جهت کمک به سیلزدگان قم استمداد کرده و خاطرنشان میسازد که انجام این منظوربطریق‌ذیل امکان‌پذیر خواهد بود :

۱ـ دفاتری برای ثبت واخذ اعانه بضمیمه قبوض در مرکز جمعیت شیر و خورشید سرخ و بانک ملی در دسترس عموم گذارده شده است که هرکس مایل باشد مساعدتهای برادرانه در حق برادران و خواهران ستمدیده خود نماید در دفاتر مزبور مبلغ اعانه را ذکر و مطابق آن قبض دریافت دارد.

۲ـ صندوقهائی در معابر و مراکز شهر نصب خواهد شد تا اشخاصی که دسترس به دفاتر اعانه ندارند ویا کمکهای مختصری میخواهند بکنند وجوه اعانه خود را در صندوق های مذکور بریزند .

۳ـ نظر به اینکه تمام وجوه مربوطه خدمت حضرت آیةالله آقای حاج شیخ عبدالکریم‌ارسال میشود که برحسب دستور و نظارت معظمله خرج شود بنابراین‌اشخاصی‌هم‌که بخواهند مستقیما اعانت کنند میتوانند وجوه اعانه خود را خدمت ایشان ارسال دارند (آیةالله حاج شیخ عبدالکریم در پاسخ استعلام تجار اعلام داشته‌اند اعانه برای سیلزدگان بابت سهم امام ، رد مظالم و زکوه قبول میشود) .

پیشنهاد های مردم

درخصوص جمع آوری اعانه و کمک به سیلزدگان قم‌ازطرف خوانندگان روزنامه پیشنهاد هائی رسیده که درج شده است . ازآنجمله آقای‌محمدرضا آریانی پیشنهاد میکند :

خیلی بجاست که صاحبان موسسات سینما و تیاتر ها در مرکز و ولایات احساسات وطنخواهی و نوعپروری خود را بروز داده عواید موسسات خود را برای یکی دوشب بنفع سیلزدگان تخصیص دهند تا بدینوسیله کمکهای موثری بحال سنمدیدگان بشود . و خیلی خوب بود اگر ریاست محترم بلدیه طهران با جلب موافقت انجمن بلدیه بهربلیط اتوبوس تهران تادمروز یکشاهی علاوه مینمودند و وجوه حاصله را برای احتیاجات سیلزدگان قم صرف میکردند .

همچنین آقای میرزا حسین خان جناب مینویسد : دیشب با تفکر به فقر و بیچارگی سیلزدگان قم در حال پریشانی خوابیده در عالم رویا سید محترمی را در خواب دیدم که شرح حال سیلزدگان قم را برای او میگفتم و اظهار نگرانی از بیچارگی آنها مینمودم که از هرجهت بزرگ است وگمان نمیکنم با وجود اعانت مردم کاملا رفع بیچارگی ده دوازده هزار نفر بشود . آن سید محترم فرمودند این کار بسیار سهل و آسان است علاوه برآنکه مردم اعانه میدهند و نوعپرستی میکنند اگر تمام اشخاصی که برای حضرت سیدالشهداء (ص) روضه‌خوانی میکنند مخارج یکساله روضه خوانی خود را حساب کنند و هرقدر میشود از جانب آن حضرت اعانه بدهند دراینصورت‌رفع‌بیچارگی آنها خواهد شد . بنده مکلف بودم که این خواب را عرض کنم .

جشن مجمع ترقی ورزش

شعاع

چهارساعت بعد از ظهر دیروز جشن مسابقه های ورزش‌وآخرین مسابقه فوتبال بین برندگان کلوبهای‌فوتبال طهران‌درمیدان بازی کالج منعقد بوده آقای حکمت کفیل وزارت معارف و بعضی از روسای ادارات آن وزارتخانه و عده‌ای از محترمین وجمعیت کثیری از تماشاچیان درمیدان حضور بهمرسانیدند . آقای شعاع رئیس مجمع مزبور و کارکنان دیگر مجمع ازآقایان مدعوین پذیرائی مینمودند . بدوا مسابقه بازی فوتبال بین کلوب تدین و شعاع‌شروع‌گردید و مسابقه تا ساعت شش بعد از ظهر ادامه یافت . سپس ازطرف آقای شعاع اظهاراتی راجع‌به فوائد ورزش بعمل آمده‌استدعا نمود که جوائز را آقای‌حکمت کفیل وزارت معارف بین‌برندگان مسابقه های فوتبال ، دو های مختلف ، پرش ارتفاعی وطولی، کورس دوچرخه و روله ، والی‌بال ، تنیس و دیسک‌تقسیم کنند . از طرف آقای حکمت یک جفت گلدان نقره که مجمع تهیه نموده بود یکی بکلوب تدین که برنده اول در مسابقه فوتبال بود داده شد و دیگری به کلوب شعاع و جوائز که عبارت از مدالهای مختلف بوده و مجمع تهیه کرده بود بشرح زیر تقسیم گردید :

برندگان جوائز فوتبال

اخوان

بازیکنان تیم تدین آقایان علی‌اکبر خان گنج بخش ، عبدالله خان علاقبند، محمد خان بلور فروشان، احمد خان‌گنج‌بخش، حسین خان گنج بخش ، جعفر خان اخوان، بدیع‌الله خان مجذوب، عباسخان سمیعی ، حسین‌خان مظاهری ، ابوالقاسم خان کاشانی ، جمال‌الدین خان عصار .

ایزدپناه

بازیکنان تیم شعاع ـ آقایان عباسقلی خان لیت کوئی ، رضا خان صدیقی ، عنایت‌الله خان شیروانی ، احمد خان ایزد پناه ، غلام خان حیدر ، فخرالدین خان خوشنویسان ، خانبابا خان افتخار ، میرزا علی خان مشحون ، یوسف خان خوشکیش ، علیخان افشار طوسی .

خوشکیش

اسامی بازیکنان تیم اسپرت که در مسابقه فوتبال در ردیف دوم ، اول‌شدند و جایزه گرفتند ـ آقایان محمد خان خیرالعلوم ، حسن خان صفوی ، عیسی خان رسولی، عبدالحسین خان کانوزیان ، محمود خان هنرور ، مسعود خان‌شفیعی، رضاخان نورائی ، عباس خان عقدا ، فرودمیرزا خان سالور ، مرتضی خان بنی‌هاشمی ، نصرالله خان خطیبی .

روسای کلوب های فوتبال که به اخذ مدال افتخاری نائل گردیدند ـ آقایان محمودخان انیسی رئیس کلوب تدین ، سناء رئیس کلوب اسپرت ، عبدالله خان سعیدی‌رئیس‌کلوب کوهستان ، نایب سوم رحیمی رئیس کلوب نیکنام ، نایب دوم بهارمست از طرف حیدری متصدی کلوب طوفان ، یدالله خان نوری از طرف رئیس‌کلوب مشفق ، بلالی متصدی کلوب سرعت .

از گزارشهای خارجی

اوقات امام یحیی چگونه میگذرد ؟

اطلاعات بمناسبت وقایع جزیرة العرب مختصری از حالات خصوصی امام یحیی بن حمیدالدین پادشاه یمن را درج کرده و مینویسد : دیوان و دربار امام در ساعت ۸ بعد از ظهر مفتوح و یکنفر سرباز بست یومیه را آورده و در مقابل منشی اول امام میگذارد . او مهر از آن برگرفته مسائل مهم را به عرض امام میرساند . امام یحیی در واقع مستشارانی هم دارد که از رای آنها استمداد میجوید. برای حضور در نزد امام آداب و تشریفاتی وجود دارد که بایستی رعایت شود . آنها که در حضور می‌نشینند ابدا صحبتی نمی‌کنند مگر آنکه‌امام از آنها سئوالی بکند و لیکن شیخ‌الاسلام از این‌حکم‌مستثنی میباشد چه بحکم وظیفه و مقام شامخ روحانی‌که‌دارد وبواسطه کبرسن سربزیر وارد شده در گوشه‌ای می‌نشیند و یک کتاب خطی در دست دارد و همینکه وجودش مورد احتیاج واقع شود معلومات فقهی خود را در مسائل‌مشکله‌اظهار میدارد. میگویندامام یحیی‌ازثروتمندترین پادشاهان عرب است وخزائنی از طلا و نقره داراست و در «شهاره» درکمرکوهها گنجهائی دارد که هیچکس جز خودش نمیداند کجاست . یمنی ها میگویند اگر کسی هم راه آن گنجها را بیابد آن سنگی که روی درب‌گنج‌است پیدانخواهد کرد و اگر سنگ را هم پیدا کند هیچکس جز خود امام نخواهد توانست آنرا از جا بردارد .

(نقل از اطلاعات ۱۲ خرداد ماه ۱۳۱۳)

حاشیه پرداز

هادی خرسندی

وقتی آقای هویدا تصادف میکند حساب ما پاك است

امروز از خانه که درمی آمدم ، مادرم گفت پسرجان ، مواظب باش زیر ماشین نروی! حدود بیست، بیست‌وپنج سال بودکه مادرم‌دیگراز این‌نصیحت ها بمن نمیکرد ، اما دوباره ، شروع کرده . نمیتنها مادر من، دلش برایم شور افتاده ، بلکه پریروز هم که تلفنی با یک سناتور محترم صحبت میکردم ، ایشان هم همین نصیحت را به بنده کردند ! شب جمعه هفته قبل هم ، آقای ساسان کمالی ، اجرا کننده آخر شب تلویزیون به عموم هموطنان عزیزنصیحت کرد روز جمعه آهسته برانید و مواظب باشید زیر ماشین‌نروید! پریشب به آقای سردبیر روزنامه مراجعه کردم تادرباره اضافه‌شدن‌حقوق و حق‌التحریر خود صحبت‌کنم. ایشان پدرانه دستی روی‌شانه من گذاشتند و گفتند : هادی جان ! اینقدر فکر مادیات‌نباش فقط مواظب باش زیر ماشین نری !

راستش را بخواهید،وحشت برم داشت . البته این شب‌ها مرتب توی روزنامه رپرتاژهای زیادی درباره حوادث رانندگی و کشت‌وکشتارهای جاده می‌خواندم ، اما نمی‌دانستم‌قضیه باین شدت است .

این‌بود که دیشب از منزل تلفن کردم به مسئول صفحه رپورتاژهای سوزناك تصادفات جاده‌ها ، که بپرسم موضوع چیست. اما همکاران گفتند آقای مسئول صفحه‌تصادفات، دیشب درحالیکه شخصا یک اتومبیل را هدایت میکرده ویکی از اعضای هیئت مدیره‌سندیکای نویسندگان هم ، همراهش بوده در جاده آبعلی ، چهارتا معاق زده که اتومبیل مربوطه چون بیمه بوده ، له‌ولورده شده ،اما خوشبختانه همکاران روزنامه نویس بندمکه‌هنوز وضع‌بیمه‌شان بدرستی معلوم نیست، چیزیشان نشده و باکشان نیست !

امروز آمدم به همکار خود که مرتب مردم را نصیحت به احتیاط در رانندگی میکند و تصادفات وحشتناك را به رخشان میکندگفتم مردحسابی! توکه‌خودت گندش‌را درآوردی! گفت : هادی‌جان تو بمیری تقصیرمن نبود ، ماشین‌سرعتش زیاد بود ، سرپیچ هم بود . من هم با «نعمت» سرگرم صحبت بودم یکهو دیدم ماشین دارد معلق میزند ، پایم را بشدت کوبیدم روی ترمز و ماشین‌بعد از چهارتا معلق ، پا درهوا ، ایستاد ! گفتم تو بمیری خیلی زرنگی کردی که ترمز زدی وگرنه ممکن‌بود ماشین‌معلق‌زنان بیاید تا میدان‌توپخانه !

من از این حکایت ، هیچ نتیجه‌ای‌نمیخواهم بگیرم ، جز اینکه از یکایک هموطنان عزیز عاجزانه خواهش کنم وقتی پشت فرمان اتومبیل می‌نشینند خیال نکنند بر مسند صدارت جلوس فرموده‌اند که هرکاری دلشان میخواهد بکنند . آخر چقدر باید شومن‌های تلویزیون و سناتورهای محترم‌و روزنامه نویسان گرامی ، ما رانصیحت کنند ؟

حداقل از همین جناب‌آقای هویدا ، نخست‌وزیر خودمان عبرت بگیرید که این عصائی که در دست ایشان است ، مربوط به همان تصادفی است که ده دوازده سال قبل‌در جاده شمال، فرمودند !

وقتی نخست‌وزیری با این همه هوش و درایت وفراست و چالاکی ، و سرعت انتقال‌هم از گزند تصادف در امان‌نیست، دیگر من و شما که نه نخست وزیر هستیم‌و نه چیزی‌ازسیاست میدانیم ، و نه بلدیم به‌این‌خوبی مسائل را حل‌وفصل کنیم ، حسابمان پاک است !

حالا اگر میخواهید از فردا همه سی‌میلیون‌نفر نفوس‌ایرانی، عصادست بگیرند و دست به عصا راه بروند ، بازهم در رانندگی بی‌احتیاطی بفرمائید ، اما یادتان باشد که هیچکس‌با یک تصادف ، نخست وزیر نمیشود !

برنامه امشب سینما
کسری قفس عشق

برنامه سینماها

تماشای فیلمهائیکه با علامت (×) مشخص شده است برای اشخاص کمتر از ۱۸ سال ممنوع میباشد.

★ **اولین شب آرامش ـ رنگی ـ آلن‌دلون**
آتلانتیک (۶۲۷۱۷۱) ۱۵ر۱۱ـ۳ـ۱۵ر۵ـ۷ر۳۰ـ۹ر۴۵

★ **آن‌بان ـ رنگی ـ راجندراکومار**
همای (۳۱۱۶۶۹) ۳۰ر۱۰ـ۳۰ر۲ـ۳۰ر۴ـ۳۰ر۶ـ۸ر۳۰

★ **بی‌تو و باتو ـ رنگی ـ هورست‌بوخهولتز**
ادئون (۳۱۸۱۱۸) ۳۰ر۱۰ـ۳۰ر۲ـ۳۰ر۴ـ۳۰ر۶ـ۸ر۳۰

★ **بدکاران ـ مختار ـ وجستا ـ دلیله ـ محزون**
اروپا (۳۰۳۱۷۹) ۳۰ر۱۰ـ۳۰ر۲ـ۳۰ر۴ـ۳۰ر۶ـ۸ر۳۰
نیاگارا (۶۶۵۳۰۷) ۱۱ـ۱ـ۳ـ۵ـ۷ـ۹ر۱۵
میامی (۷۵۴۳۲۹) ۱۱ـ۱ـ۳ـ۵ـ۷ـ۹ر۱۵
الوند (۳۵۶۵۳۸) ۱۰ـ۱۲ـ۲ـ۴ـ۶ـ۸ر۱۵
کیهان (۹۵۷۳۶۰) ۹ـ۱۱ـ۱ـ۳ـ۵ـ۷ـ۹
گلدیس (۶۲۸۷۱۳) ۳۰ر۱۱ـ۱ر۳۰ـ۳ر۳۰ـ۵ر۳۰ـ۷ر۳۰
مارلیک (۹۶۳۶۱۶) ۳۰ر۱۰ـ۲ر۳۰ـ۴ر۳۰ـ۶ر۳۰ـ۸ر۳۰
ارانوس (۲۷۹۷۱) ۱۰ـ۱۲ـ۲ـ۴ـ۶ـ۸
سیلوانا (۳۹۳۷۷۷) ۱۰ـ۱۲ـ۲ـ۴ـ۶ر۱۵ـ۸ر۳۰
سیلورسیتی (۸۶۱۲۰۵) ۳۰ر۱۰ـ۲ر۳۰ـ۴ر۳۰ـ۶ر۳۰ـ۸ر۳۰

★ **بازگشت دراکولا ـ رنگی ـ کریستوفرلی**
پردیس (۳۰۴۲۵۹) ۹ـ۱۱ـ۱ـ۳ـ۵ـ۷ـ۹

★ **پاداش یك قهرمان ـ رنگی ـ جرج‌هامیلتون**
پولیدور(۴۲۶۳۱) ۱۵ر۱۱ـ۱ر۱۵ـ۳ر۳۰ـ۵ر۳۰ـ۷ر۳۰ـ۹ر۴۵

★ **پنجه های پولادین ـ رنگی ـ سینما سکوپ**
خورشیدنو (۳۹۳۵۷۸) ۹ـ۱۱ـ۱ـ۳ـ۵ـ۷ـ۹

★ **تصاویر عریان (×) رنگی ـ ایرنه‌پاپاس**
ب.ب. (۸۲۹۶۴۱) ۱۰ـ۱۲ـ۲ـ۴ـ۶ـ۸ـ۱۰

★ **تعقیب و گریز ـ رنگی ـ ژاکلین اسکات**
پارامونت (۴۸۳۲۱) ۱۵ر۱۱ـ۳ر۳۰ـ۵ر۳۰ـ۷ر۳۰ـ۹ر۳۰

★ **جوانان زیر آفتاب ـ رنگی ـ آلبانو**
ایفن (۳۱۱۴۷۷) ۱۰ـ۱۲ـ۲ـ۴ـ۶ـ۸ـ۱۰

★ **جعفر جنی و محبوبه‌اش ـ تابش ـ میری**
آسیا (۴۲۹۰۹) ۱۱ـ۱ـ۳ـ۵ر۱۵ـ۷ر۳۰ـ۹ر۳۰
رکس (۳۱۵۲۹۳) ۳۰ر۱۰ـ۳۰ر۲ـ۳۰ر۴ـ۳۰ر۶ـ۸ر۳۰
شهوند (۳۵۴۰۴۰) ۹ـ۱۱ـ۱ـ۳ـ۵ـ۷ـ۹
لیدو (۹۵۱۲۸۲) ۹ـ۱۱ـ۱ـ۳ـ۵ـ۷ـ۹
پاسارگاد (۷۹۲۷۸۲) ۱۰ـ۱۲ـ۲ـ۴ـ۶ر۱۵ـ۸ر۳۰
المپیا (۹۲۶۷۹۷) ۳۰ر۱۰ـ۱ـ۳ـ۵ـ۷ـ۹
ژاله (۳۰۴۱۲۰) ۹ـ۱۱ـ۱ـ۳ـ۵ـ۷ـ۹
توسکا (۵۳۹۵۴۴) ۱۰ـ۱۲ـ۲ـ۴ـ۶ـ۸
نپتون (۷۶۰۱۳۶) ۹ـ۱۱ـ۱ـ۳ـ۵ـ۷ـ۹
درایوین ونک (۶۸۲۵۵۷) ۷ر۳۰ ـ ۱۰

★ **جنوبی ـ رضا فاضلی شهناز تهرانی**
دنیا (۳۹۳۸۱۲) ۳۰ر۱۰ـ۳۰ر۳ـ۳۰ر۴ـ۳۰ر۶ـ۸ر۳۰

★ **جرمیاجانسون ـ رنگی ـ رابرت ردفورد**
برلیان (۳۹۳۵۳۵) ۹ـ۱۱ـ۱ـ۳ـ۵ـ۷ـ۹

★ **داستان جنایت ـ رنگی ـ آناموفو**
شهرقصه (۶۲۷۲۹۰) ۱۱ـ۲ـ۴ـ۶ـ۸ـ۱۰

★ **دزدی که برای شام آمد ـ رنگی‌ـرایان‌اونیل**
دیاموند (۸۲۸۴۰۰) ۱۵ر۱۱ـ۳ر۳۰ـ۵ر۳۰ـ۷ر۳۰ـ۹ر۴۵

★ **٤ دلقك ـ لورل‌هاردی ـ باسترکیتون**
سینه‌موند (۴۸۳۲۲) ۱۱ـ۳ـ۵ـ۷ـ۹

★ **دینامیت سیاه ـ رنگی ـ جیم براون**
ریولی (۷۵۷۷۷۷) ۱۱ـ۳۰ر۳ـ۳۰ر۵ـ۳۰ر۷ـ۹ر۳۰

★ **دشنه ـ فروزان ـ بهروز وثوقی**
اونیورسال (۹۲۶۹۵۳) ۱۱ـ۱ـ۲ـ۵ر۱۵ـ۷ر۳۰ـ۹ر۳۰
پاسیفیک (۷۵۳۳۱۱) ۳۰ر۱۱ـ۳۰ر۳ـ۳۰ر۵ـ۳۰ر۷ـ۹ر۳۰
ایران (۳۱۶۳۵۴) ۳۰ر۱۰ـ۳۰ر۲ـ۳۰ر۴ـ۳۰ر۶ـ۸ر۳۰
ساینا (۳۵۲۴۴۲) ۱۰ـ۱۲ـ۲ـ۴ـ۶ـ۸ر۱۵
تیسفون (۹۵۸۸۸۲) ۹ـ۱۱ـ۱ـ۳ـ۵ـ۷ـ۹
رنگین‌کمان (۷۵۶۷۶۰) ۹ـ۱۱ـ۱ـ۳ـ۵ـ۷ـ۹
موناکو (۷۹۵۵۹۶) ۹ـ۱۱ـ۱ـ۳ـ۵ـ۷ـ۹
پرسپولیس (۵۸۱۰۸۳) ۱۰ـ۱۲ـ۲ـ۴ـ۶ـ۸
دریا (۷۹۱۷۴۶) ۹ـ۱۱ـ۱ـ۳ـ۵ـ۷ـ۹
کارون (۹۵۵۱۶۵) ۱۰ـ۱۲ـ۲ر۳۰ـ۴ر۳۰ـ۶ر۳۰ـ۸ر۳۰
آستارا (۸۷۴۰۲۲) ۳۰ر۱۰ـ۳۰ر۲ـ۳۰ر۴ـ۳۰ر۶ـ۸ر۳۰

★ **داغ ثروت ـ انتقام هفت تیرکش**
البرز (۳۵۴۲۵۸) ۳۰ر۸ـ۱۲ـ۳ر۳۰ـ۷ـ۸ر۳۰

★ **زنان عاشق پیشه ـ رنگی ـ آلن‌بتس**
رادیوسیتی (۴۳۳۲۰) ۱۵ر۱۱ـ۳ـ۱۵ر۵ـ۷ر۳۰ـ۹ر۴۵

★ **زیبای وایکینك ـ این گروه شکست‌ناپذیر**
ستاره (۵۳۹۷۲۱) ۹ـ۱۱ـ۱ـ۳ـ۵ـ۷ـ۹

★ **سیاه و سفید ـ رنگی ـ راجندراکومار**
حافظ (۳۹۱۰۷۴) ۳۰ر۱۰ـ۳۰ر۲ـ۳۰ر۴ـ۳۰ر۶ـ۸ر۳۰

★ **شاهدی در تاریکی ـ رنگی ـ سینما سکوپ**
پلازا (۴۴۲۵۵) ۱۱ـ۱ـ۳ـ۵ـ۷ـ۹

★ **غلام‌ژاندارم ـ آخرین روز های رود**
اسمان‌آبی (۳۹۲۶۶۸) ۹ـ۱۱ـ۱ـ۳ـ۵ـ۷ـ۹

★ **قفس عشق ـ الن‌دلون ـ جین‌فاندا**
کسری (۸۲۶۹۳۹) ۳۰ر۱۰ـ۲ـ۴ـ۶ـ۸ـ۱۰

★ **قدر ـ فخرالدین ـ نازی**
شرق (۵۴۰۲۴) ۳۰ر۱۰ـ۳۰ر۲ـ۳۰ر۴ـ۳۰ر۶ـ۸ر۳۰

★ **کاملیا ۲۰۰۰ × رنگی ـ دانیل‌گوبر**
امپایر (۶۲۳۹۴۲) ۱۱ـ۱ـ۳۰ر۳ـ۳۰ر۵ـ۳۰ر۷ـ۹ر۴۵

★ **کلبه عموتوم ـ رنگی ـ میلن‌دومونژو**
مولن‌روژ (۷۵۲۹۲۹) ۱۱ـ۳۰ر۳ـ۳۰ر۶ـ۹ر۳۰

★ **کارناوال جنایتکاران ـ رنگی‌استوارت‌گرنجر**
سهیلا (۳۱۶۴۲۴) ۱۰ـ۱۲ـ۲ـ۴ـ۶ـ۸ر۱۵

★ **گریز ـ رنگی ـ ماریوآدرف ـ هنری‌سیلوا**
تاج (۳۱۳۸۶۴) ۳۰ر۱۰ـ۲ـ۴ـ۶ـ۸ـ۱۰

★ **گیت ـ رنگی ـ راجندرا کومار ـ مالاسینها**
مراد (۷۵۳۳۸۲) ۳۰ر۹ـ۴۵ر۱۱ـ۲ـ۱۵ر۴ـ۳۰ر۶ـ۸ر۴۵

★ **لورنس عربستان ـ عمرشریف ـ پیتراوتول**
مازستیک (۶۶۸۴۶۱) ۳۰ر۱۰ـ۲ـ۳۰ر۵ـ۹

★ **لاله‌زرد ـ رنگی ـ رابرت‌هوفمان**
پارک (۳۱۹۶۳۷) ۹ـ۱۱ـ۱ـ۳ـ۵ـ۷ـ۹

★ **میعادگاه گناه ـ رنگی ـ ژان‌سورل**
آریا (۳۱۹۸۸۴) ۹ـ۱۱ـ۱ـ۳ـ۵ـ۷ـ۹

★ **مبارزات مردانه ـ سینما سکوپ ـ رنگی ـ**
سانترال (۹۲۸۶۸۶) ۱۱ـ۱ـ۳ـ۵ـ۷ر۱۵ـ۹ر۱۵
متروپل (۳۱۹۴۱۰) ۳۰ر۱۰ـ۳۰ر۲ـ۳۰ر۴ـ۳۰ر۶ـ۸ر۳۰
گلدن‌سیتی (۶۶۳۲۶۹) ۳۰ر۱۱ـ۳۰ر۳ـ۳۰ر۵ـ۳۰ر۷ـ۹ر۳۰
رویال (۸۲۹۷۸۵) ۱۰ـ۱۲ـ۲ـ۴ـ۶ـ۸ـ۱۰

★ **مرد استثنائی × رنگی ـ لاندوبوزانکا**
سینماونک (۶۸۴۱۱۶) ۱۵ر۱۱ـ۳۰ر۳ـ۳۰ر۵ـ۴۵ر۷ـ۱۰

★ **عشق نفرین شده ـ سینما سکوپ ـ رنگی**
داریوش (۲۶۲۶۵) ۹ـ۱۱ـ۱ـ۳ـ۵ـ۷ـ۹

★ **نجات‌یافتگان ـ رنگی ـ جان‌ویت**
تخت‌جمشید (۴۳۵۵۰) ۱۱ـ۲ـ۴ـ۶ـ۸ـ۱۰

★ **هالو ـ انتظامی ـ نصیریان ـ خوروش**
کایری (۹۲۸۴۰۱) ۱۱ـ۳ـ۵ـ۷ر۱۵ـ۹ر۱۵

★ **همسران امروزی ـ رنگی ـ ژاکلین‌بیسه**
شهرفرنگ (۶۲۷۶۲۸) ۱۵ر۱۱ـ۳ـ۱۵ر۵ـ۷ر۳۰ـ۹ر۴۵

★ **یکی برای دیگری (×) ـ رنگی ـ ماریزامل ـ**
بولوار (۶۶۰۲۹۳) ۱۱ـ۲ـ۴ـ۶ـ۸ـ۱۰

سئانس انگلیسی
گلدیس ساعت ۹ر۳۰ فیلم «مورتادلا»

آگهی مناقصه

سازمان آب و فاضلاب‌اصفهان مصالح‌لازم جهت‌عایقکاری ده کیلومتر لوله فولادی آبرسانی بقطر ٤۰ اینچ را از طریق مناقصه‌سی‌انداف جلفایاخرمشهر خریداری مینماید . اقلام مورد نیاز بشرح زیر است .

۱ـ پریر مناسب‌جهت پوشش داخل لوله بمنظور جلوگیری از تاثیر آب برجدار لوله

۲ـ پریر خارج‌لوله و دولایه عایق مناسب از جنس‌پلی‌وئیل

داوطلبین شرکت در مناقصه میتوانند تا انتهای وقت اداری روز شنبه ۲٦ر۳ر۵۲ با دردست داشتن رسید پرداخت مبلغ یکهزار ریال که به حسابجاری شماره ۹۰٦۹۳۲ بانك ملی‌شعبه اصفهان یا بصندوق سازمان واریز شده باشد جهت دریافت مشخصات و شرایط فنی و شرایط شرکت‌در مناقصه‌بدفتر فنی سازمان واقع در خیابان‌میر مقابل اداره نوسازی و عمران روستامراجعه کرده وپیشنهادات خود را تاساعت دوازده روزشنبه ۱۹ر٤ر۵۲ به دفتر سازمان‌واقع در خیابان‌فردوسی خیابان‌مجمر تسلیم نمایند .

پیشنهادات رسیده درساعت ٤ بعدازظهر همانروز در دفتر فنی سازمان در وفرائت خواهد گردیدحضور نمایندگان‌پیشنهاد دهنده در جلسه مناقصه آزاد است .

سازمان آب و فاضلاب اصفهان
آ ـ ۱۵۹۰٦

Expanding manufacturing company located in Tehran has vacancies for the following positions.

Distribution Manager
Two Area Sales Managers
Management Trainees

Candidates should have excellent knowledge of English; degree in the related field; at least five years experience; Iranian nationality and be exempted from military service. Interested parties are required to write to Personnel Manager; reference – Ettela'at Box No. 814.

-۲-

نوشته: هانری ترویا
نویسنده فرانسوی
(عضو آکادمی فرانسه)
برگردان از: محمود

امیلین براثر بیماری تا مغز استخوان پیر و شکسته فراموش کرده بودکه‌زن بوده‌است .وقتی«پی‌یر» را درچهارچوب درمیدید بی‌درنگ بازتابی ناماساعد نشان میداد ، مثل اینکه نمیتوانست چیزی را در او ببخشاید : شاید سلامتش را، شاید صورت گوشت آلودش را ویا حرکاتش راکه ازسی و پنج سال‌پیش بهمان شکل مانده بود ، رادیو راروشن کرده بود . موزیکی تند از راهرو عبور می‌کرد ، «امیلین» فریادزد:

ـ ناراحتم می کند . . بگو آنرا خاموش کند . . . .

ـ ولی معمولا تو دوست میداشتی . .. اثری از «ریوالدی» است . . .

ـ از ریوالدی ؟ این . . . آه! نه تو این هیاهو را می شنوی ؟.

« آن» طشتک را آورد ، از پدرش خواست که صدا را کمتر کند و آنوقت مثل همه شب ساعت هفت سرنگ را برای تزریق مرفین آماده ساخت . «امیلین» ناشکیبا بامید این لحظه بود این کار برای او یک شب آرام را تامین می کرد. خودش پتو را کنار زد . «آن» روی رانهای سفید و لاغر و چین خورده مادرش خم شد ، نقطه‌ای را انتخاب کرد . یک حرکت خشک . «امیلین» از جا نجنبید ، فقط وقتی کار تمام شد زمزمه کرد :

ـ باید به دکتر « مورن» تلفن کنی که بیاد.
ـ برای چه ؟ تو که حالت خوبست .. واو بتوداروی دیگری نخواهد داد . .
ـ خیال میکنی ؟

«میلی» حالت یك دختر آرام شیرین را داشت . «آن» گفت :

ـ میروم شامت را مهیا کنم .
ـ گرسنه نیستم.

« آن » وارد آشپزخانه شد و یخچال را گشود . برای تحریک اشتهای بیمار هر روز عصر باو ساندویچ های کوچك‌گونه‌گون میداد . روی نان های کوچک قطعات ژامبون ، کمی گوجه فرنگی ، کمی سبزی و یا کاهو و یک قطره‌خردل می نهاد .

در حال کار کردن در یخچال را باز گشود یک بطری شراب موسکاده در آورد . یک گیلاس ریخت و یک جرعه کوچک نوشید . «پی‌یر» در آستانه در پدیدار شد و پرسید :

ـ مارک چه گفت ؟

ـ او خیلی دلش می خواست شما را ببیند، تراو مامان را . باو گفتم سه شنبه بیاید منزل با ما شام بخورد .

ـ به«میلی» موضوع را گفتی ؟
ـ نه هنوز. . .
ـ بازتابش چه خواهد بود ؟
ـ فکر می کنم خوشش بیاید . او مارک را دوست داشت !

ـ آری ولی حالا تاب تحمل هیچ کس را ندارد . . . جز تو و پزشک .. اگر بدانی چقدر بعد از ظهری با من بد رفتاری کرد !..
ـ پاپا علتش بیماری اوست .

**ـ البته ... ولی خیلی مشکل است چون تو روز ها در خانه نیستی و نمی توانی بفهمی ... «میلی» بسادگی انسان را رنج میدهد . . امروز صبح بیچاره لوئیز بگریه افتاد .. ما خیلی‌شانس داریم که او با ماست .

بازدید شاهنشاه و شهبانو از غارهای قدیمی یوگسلاوی

شاهنشاه آریامهر وعلیاحضرت شهبانو که‌از یوگسلاوی‌بازدید میکنند در جمهوری اسلوونیا یکی‌از شش‌جمهوری‌یوگسلاوی، از یك‌غار قدیمی و سپس ازیك مرکزپرورش‌اسب‌بازدید کردند.

شاهنشاه آریامهر به اتفاق علیاحضرت شهبانو پس‌از این بازدید در حالیکه معاون‌شورای جمهوری‌اسلوونیا و همراهان در التزام بودند شهر لوبلیانامرکز جمهوری اسلوونیارا بقصدشهر پوستانیادر ۷۰ کیلومتری‌لوبلیانا ترك کردند.

شهر پوستانیا با غار قدیمی‌که دارد یکی‌از مراکز توریستی یوگوسلاوی می باشد.

غار پوستانیا در هر سال ۷۵۰ هزار توریست راباین شهرمی‌کشاند ودولت یوگسلاوی‌برای استفاده بیشتر توریست ها از این غارکه هزاران سال قدمت دارد علاوه برجاده۲۲ کیلومتری درداخل غار اقدام بایجاد یك ترن کوچك برای گردش تماشاگران درداخل آن کرده است.

غار پوستانیاغاری‌است‌باقندیل های استالاگمیت‌و استالاگتیت که‌هوای‌داخل آن بسیار سرد است ودر صورتیکه بیننده‌ای بخواهد تمام غاررابیندیکساعت ونیم وقت لازم‌دارد.

اعلیحضرتین با اتومبیل‌بمحل غارپوستانیا رسیدند و با ترن‌به داخل غار تشریف‌فرماشدندپس از طی چهارکیلومتربا ترن‌پیاده از قسمت های مختلف غاردیدن کردند و سپس به هتل مجاور غارتشریف‌فرما شدند.

غار پوستانیا بسیار جالب و تماشائی‌است. قندیل‌های‌سنگی کوچك وبزرك این‌غار اغلب به شکل درخت های‌مناطق‌سردسیر است.

نمایش اسب

اعلیحضرتین پس از دیدار از این غار و استراحت در هتل مجاور آن‌درحالیکه‌جهانگردان خارجی نسبت به شاهنشاه و علیاحضرت شهبانو ابراز احساسات میکردند با اتومبیل به لیپیسه مرکز مهم پرورش اسب در یوگسلاوی تشریف فرما شدند و مورد استقبال رئیس و کارکنان این مرکز قرار گرفتند و با کالسکه مخصوص به محل نمایش سوارکاران رفتند.

مرکز پرورش اسب لیپیسه در سال ۱۵۸۰ بوسیله دوك شارل امپراتور اطریش ایجاد شده است و در ۷ کیلومتری بندر پورتروژ قراردارد.

پس از امپراتور اطریش ناپلئون بناپارت باغ و مزارع اطراف این مرکز را بنیاد کرده است و در طول سالها لیپیسه بصورت یکی ازمراکز پرورش اسب درآمده بطوریکه امروز اغلب سوارکاران‌ازنقاط مختلف دنیا برای خریداسب‌های اصیل باین شهر میایند و در صورتیکه تقاضای کرایه اسب داشته باشند در این محل میتوانند اسبها را روزانه کرایه کنند بطوریکه بطور متوسط روزی بیش از یکهزار وپانصد توریست از اسبهای‌این مرکز استفاده میکنند.

دیروز در حضور شاهنشاه آریامهر و علیاحضرت شهبانو سوارکاران یوگسلاوی چند نمایش جالب با اسب اجراء کردند که موردتوجه‌اعلیحضرتین قرار گرفت.

قبل از عزیمت اعلیحضرتین از لیپیسه یك اسب سفیدچهار ساله بحضوراعلیحضرتین‌تقدیم شد و شاهنشاه و علیاحضرت شهبانو پس از ابراز مرحمت نسبت برئیس و کارکنان این مرکزبااتومبیل به‌بندرپورتروژ در ۴۵ کیلومتری لیپیسه‌تشریف فرما شدندو با کشتی اختصاصی پرزیدنت تیتو بنام «یات» بندر پورتوروژ رابقصد جزیره‌بریونی ترك کردند.

در بندر پورتوروژ مقامات محلی، اعضای شورای دولتی، اعلیحضرتین را بدرقه کردند. جزیره‌بریونی‌اقامتگاه‌اختصاصی پرزیدنت تیتو و همسرشان‌است که در کنار دریای آدریاتیك قراردارد.

این جزیره دارای کاخهای قدیمی زیبا، جنگلهای‌سرسبز و بسیار زیبائی است که دوماه از سال اقامتگاه اختصاصی پرزیدنت تیتو و همسرشان است.

نظیر این جزیره باتجهیزات و امکاناتی که در آن‌پیش‌بینی شده در دنیا کمتر وجود دارد.

این جزیره خالی از سکنه است و کسانی میتوانند باین جزیره وارد شوند که پروانه مخصوص عبور داشته باشند.

شاهنشاه آریامهر وعلیاحضرت شهبانو در ساعت ۶ بعدازظهر دیروز بوقت محلی با استقبال پرزیدنت تیتو و همسرشان به جزیره بریونی تشریف فرما شدند.

۴ خبر از ۴ شهر

غده ۱۰ کیلوئی

میاندوآب ـ از شکم زنی بنام خانم‌سلطان فرزندرحیم،اهل روستای«حاجی‌بهزاد»میاندوآب، یک غده ۱۰ کیلو گرمی خارج شد!

این زن ابتدا تصور میکرد باردار است ولی پس از اینکه مورد معاینه پرفسور خسرو شاهی قرار گرفت، پزشک تشخیص داد که وی‌باردار نیست و به عمل جراحی نیاز دارد.

پس از عمل جراحی، از شکم خانم سلطان غده‌ای بوزن تقریبی ۱۰ کیلو گرم خارج شد. پروفسور خسروشاهی گفت:این یکی از نادرترین غده هائی بود که از شکم یک انسان بیرون‌آورده شد.

راننده بداندیش فرارکرد!

شمیران ـ راننده یک تاکسی‌بار دو کودک خردسال را به عنوان رساندن به مقصد به‌بیابان برد و قصد داشت به آنها تجاوز کند اما موفق نشد.

مامورین کلانتری شمیران در تعقیب راننده موتور سه‌چرخه شماره ۳۱۷۴ هستند که باتهام ربودن دو کودک و قصد اغفال آنان تحت‌پیگرد قرار دارد.

این دو کودک که با هم خواهر و برادر هستند فریده‌محمد نام دارند که فریده ۱۱ ساله و محمد ۵ ساله است.

عده‌ای از کارگران ساختمانی که مشغول‌کار بودند راننده موتورسه‌چرخه را که در بیابانهای اطراف جردن قصد تجاوز به فریده را داشت دیده‌اند. راننده با مشاهده کارگران موتور سه‌چرخه خود را در بیابان رها کرده ومتواری شده است.

کتك وسقط جنین!

اصفهان ـ شخصی بنام «حسن برندگی» اهل‌روستای برازان اصفهان همسر باردارش را بعلت اینکه برای شرکت در یک مجلس‌عروسی پیراهن گلی نپوشیده بود آنقدر کتک زد تاسقط جنین کرد!

«حسن» باپرونده متشکله روانه دادسرای اصفهان شد و هنگام بازجوئی اظهار داشت، من از مدتها قبل با همسرم اختلاف داشتم، شب عروسی یکی از آشنایانمان، بعلت اینکه لباس‌گلی نپوشیده بود کتکش زدم که سقط جنین کرد.

مسافران مجروح شدند

تهران (شعبه مخصوص اطلاعات) نیمه شب دیشب تاکسی شماره ۲۶۲۵۱ در خیابان غفاری با تاکسی شماره ۲۷۶۶۱ که پنج سرنشین داشت بشدت تصادف کرد. در این حادثه چهار تن از مسافران تاکسی شماره ۲۷۶۶۱ مجروح شدند و پنجمین سرنشین آن که پسربچه‌ای بود سالم‌ماند. راننده تاکسی شماره ۲۶۲۵۱ متواری است.

باید قلب تهران را شکافت!

بقیه از صفحه ۵

شود زیرا که با احداث این‌دو خط تمام قسمت های شمال و شمال شرقی وشمال غربی‌بوسیله مترو بمرکز شهر وصل میشود و ترافیک مواج و پر تحرک‌آن که در هر ساعت یارای انتقال ده هزار نفر را دارد خیابان‌را از مشکلات تراکم امروزی میرهاندو همچنین ایجاد یکمدار درشاهراه کرج و آبعلی و احداث دونیمه راه شمیران را به بازار و مرکز و جنوب شهر مرتبط میسازد و مردم را از حرکت با هزاران اتومبیل در این دو مسیر بی نیاز میکند

مهندس حائری گفت: باپایان ساختمان شبکه هشت خطی مترو ملی یک مدار کمربندی نیز برای بهم پیوستن نقاط شهر ایجاد میشود و این مسیر قادر است به مسئله ترافیک و حرکت مواج اتومبیل ها پایان بدهد.

بهنگام ساختمان مترو ملی چون محور تونل‌ها با محور خیابان‌ها یکی است هرگزحرکت درخیابانها قطع نمیشود و فاصله ایستگاه‌ها بر حسب مقتضیات محلی که مطالعه شده بین چهرصد تا هفتصد مترمیباشد و فاصله‌زمانی برای طی کردن بین دو ایستگاه در ساعات ازحادم هشتاد ثانیه میباشد و مدت توقف هر قطار در ایستگاه سی ثانیه برآوردشده است.

مهندس حائری گفت، مسیریک خط که در فاصله میدان شهدا تامیدان شهیاد و میدان ژاله احداث خواهد شد، شانزده‌کیلو متر است و قطار این مسیر را فقط در مدت چهل دقیقه طی میکند و این نشان میدهد که ساخته شدن مترو چه تحولی را در زندگی مردم تهران بوجود می آورد نکته مهم آنکه در مدت چهل دقیقه یعنی زمانی که یک قطار برای یک دور کامل لازم دارد، در شبکه مترو ملی و با ۳۰ قطار میتوند چهارهزار و پانصد مسافر حمل نماید. اگر حداقل تعداد و رو پیاده‌شدن مسافرین راهربار چهار مرتبه به حساب آوریم‌درمدت چهل دقیقه هیجده هزار مسافر در یک ساعت بیست و هفت هزار مسافر با قطار های شبکه متروجا بجا خواهند شد.

طول شبکه هشت‌خطی مترو ملی یکصد و بیست کیلو متر است و قیمت تمام شده هر کیلو متر حفاری، اطاق‌سازی، ایستگاهها، راهروهها، پله های متحرک و غیر متحرک، پارکینگ، تاسیسات تهویه، برق‌ده‌میلیون تومان‌پیش بینی شده‌وجمع‌کل هزینه‌ساختمان این مترو یک‌میلیارد تومان‌برآورد گردیده است.

مهندس حائری گفت: این طرح را با هرمقدار پول و اعتبار میتوان اجرا کرد و حتی دولت و شهرداری با صرف دویست میلیون تومان میتوانند ساختمان مدار اول را بطورمستقلی شروع کنند. امتیازاین طرح بهره‌برداری سریع از تاسیسات‌است باین معنی که با پایان‌هر بخش امکان‌استفاده از آن نیز وجود دارد.

سخنگوی‌موسسه طراحان‌سپس افزود: طرح متروملی‌را با سهام قابل پرداخت نیز میتوان بپایان رساند و با تعیین سهمیه هائی در حدود صد تومان این امکان وجود دارد که از همه مردم‌برای ایجاد این بنیاد یاری جست.

پس از سی سال برای گرفتن فرزند امانتی خود به رشت آمد!

رشت ـ عباس علی عامقی که سی‌سال قبل‌پسرخودغلامحسین را نزد شخصی بنام غلامحسین دهرائی به امانت گذاشته‌بود برای تحویل گرفتن پسرش وارد رشت شد!

این شخص هنگامیکه به غلامحسین دهرائی مراجعه‌کرد و سراغ پسر امانتی خود را گرفت از غلامحسین‌جواب‌شنید که: پسرش سالهاست خانه او را ترك کرده‌است. بنابراین عباس از غلامحسین شکایتی تسلیم مقامات ذیصلاحیت کرد، بدین مضمون که غلامحسین در امانت‌داری خیانت کرده است.

این جالبترین‌نوع‌امانت‌گذاری و امانت‌داری است وخبرنگار ما در رشت پیرامون این‌واقعه مینویسد:

سی‌سال قبل که وسایل‌رفت و آمد مانند امروز نبودو مردم مجبور بودند با پای پیاده به مسافرت های دور بروند، عباسعلی فرزند خردسال خود غلامحسین را که توان‌رنج‌سفر نداشت نزد غلامحسین دهرائی برد و بعنوان امانت بدست او سپرد، تاهنگام بازگشت‌تحویل بگیرد.

عباس به مشهد سفر کرد و سالها گذشت و نیامد و غلامحسین فرزند امانتی او که بزرك شده بودازخانه‌غلامحسین دهرائی بیرون رفت و برای‌خود زن و زندگی پیدا کرد. این ماجرا بدست فراموشی سپرده شد تا اینکه روز گذشته عباسعلی که از۳۰سال‌قبل‌تاکنون ساکن مشهد شده بود از این شهر به رشت بازگشت و یکراست به مغازه غلامحسین دهرائی مراجعه کرد و فرزند امانتی‌اش را از او خواست.

غلامحسین ماجرا را برای عباس‌علی تعریف کرد و اظهار داشت که فرزندش او راترك کرده‌است.

اماعباسعلی که‌ازاین نوع امانت داری ناراحت شده‌بودبلافاصله شکایتی از غلامحسین دهرائی تسلیم ماموران کرد که وی فرزندم را سربه نیست کرده است.

پس از جستجوی فراوان وبا تلاش مامورین غلامحسین‌فرزند سی‌وسه‌ساله عباس پیدا شد و معلوم شد که او نمرده و سربه نیست نشده است!

بدین ترتیب امانت تحویل صاحبش‌شد و غائله‌ختم گردید.

ما کاری میکنیم که دیگران نمیکنند...

۱۱ میلیون
نقطه را

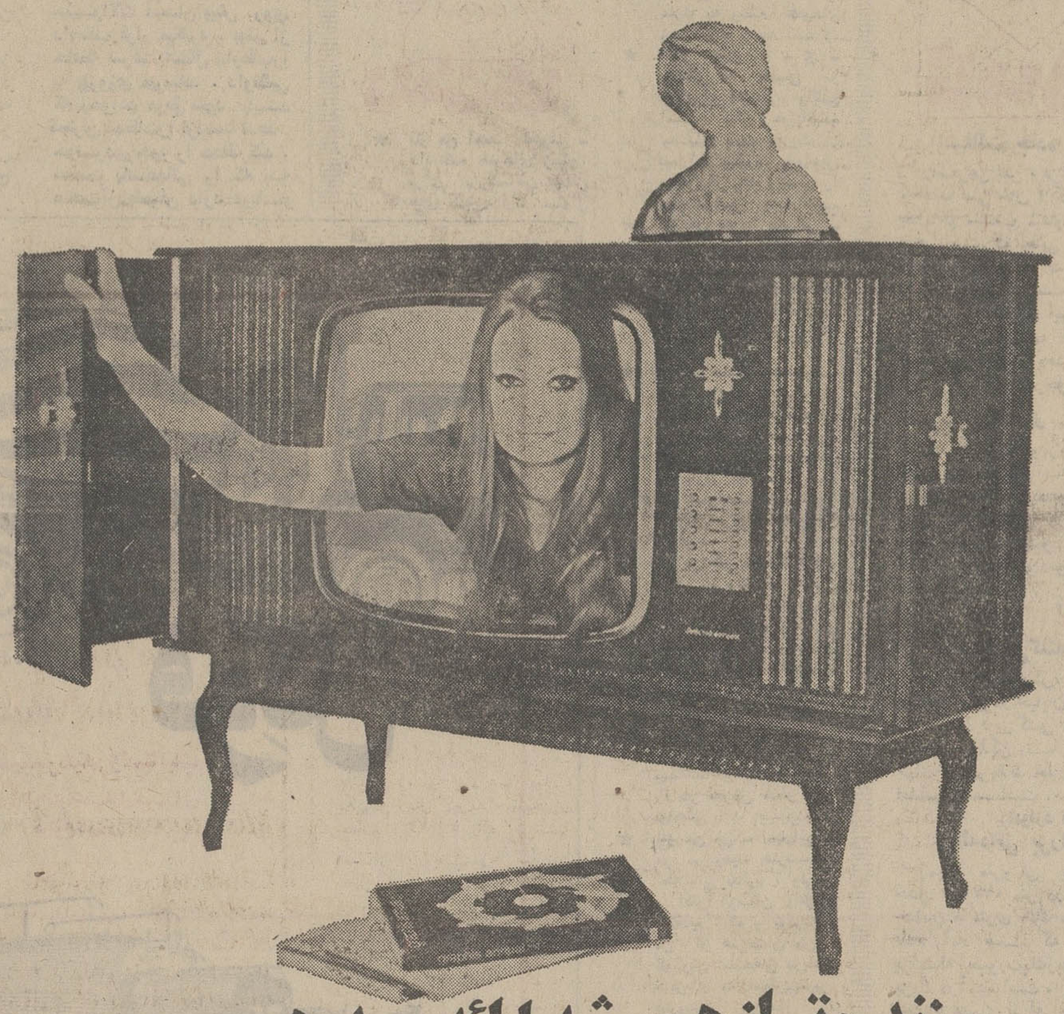

زنده‌تر از همیشه ارائه میدهیم

ما در باره تلویزیون صحبت می‌کنیم یکی از محصولاتیکه پس از خرید باید مدت زیادی درکنار شما بماند. حتی اگر بد باشد. دوربین‌های تلویزیونی در هر ثانیه یازده میلیون و بیست‌وپنج هزار نقطه را بوسیله فرستنده به تلویزیون شما منتقل می‌کند که مجموع این نقطه ها تصاویر واضح و زنده‌ای روی‌صفحه تلویزیون بوجود می‌آورند. اگرگیرنده‌ای قادر نباشد حتی چند درصد از این نقطه‌ها را جذب، تقویت و منعکس کند تصویرتلویزیونی وضوح و دقت خود را از دست میدهد. اثر این عیب که زیاد بودن فاصله بین نقاط تیره و روشن تصویر است موجب کم رنگ یا پررنگ شدن بیش از اندازه تصویر میشود. وجود این‌نقص در سیستم تبدیل موج به تصویر تلویزیونی در اغلب گیرنده‌هائی که‌خوب ساخته یا مونتاژ نشده‌اند بشدت دیده میشود. همچنین معایب دیگری مثل زیاد بودن فاصله خطوط، کشیده بودن تصویر در جهت افقی یا عمودی، حذف شدن قسمتهائی از کادر تصویر، ایجاد سایه‌های مزاحم روی عکسها و بوجود آمدن خطوط سیاهرنگ افقی روی تصویر در اثر تغییرات صدای برنامه‌ها.

کارگران، تکنسین ها ومهندسین کارخانه شاوب لورنس همچنین بازرسان فنی عاشق کارشان هستند و با اینکه‌هر روز صدها تلویزیون میسازند،خوب میدانند، چطور باید اطمینان خانواده هائی را که خریدار تلویزیون شاوب لورنس هستند جلب کنند،آنها دقیق و بی‌گذشتند و اجازه نمیدهند حتی یکدستگاه از تلویزیونهائی که میسازند کوچکترین عیب فنی داشته باشد. آنها بکارشان افتخار می‌کنند. و حق هم دارند.

اگر غیر از این بود شاوب لورنس هرگز چنین محبوبیتی بدست نمیآورد.

SCHAUB-LORENZ
شاوب لورنس

239

باسلاح ما به جلسه کنکور وارد شوید!

داوطلبان! روز بزرگ آزمون نزدیک است! این گزارش را حتما بخوانید!

تهیه کننده : هوشنگ بوذری

نود و یکهزار و پانصد و سی و سه داوطلب ورود به دانشگاهها و موسسات آموزش عالی اینک تنها باین موضوع فکر میکنند : «چه کنیم که قبول شویم» ؟

با اینکه حدود بیست و پنج هزار نفر از این داوطلبان در امتحانات خرداد ششم نهائی مردود میشوند و صندلیهای آنها در جلسه امتحان خالی میماند معذالک همه ، ازکسانی که قبلا در کنکورشرکت‌کرده‌اند میخواهند آنها را راهنمائی‌کنند. و موضوع مطلب امروز ماهمین راهنمائی‌ها است :

به داوطلبان کنکور که روز دوازدهم تیر ماه کارتهای خود رادریافت‌خواهند داشت‌دفترچه هائی داده خواهد شد که در آن جلسه امتحان و چگونگی پاسخ دادن به سئوالات تشریح شده است .

به داوطلبان کنکور شش پرسشنامه داده خواهد شد که جواب‌تستهای‌هرسه‌پرسشنامه را باید در یک پاسخ نامه بنویسند .

ابتدا پاسخ نامه‌ها میان داوطلبان توزیع میشود ، یعنی پس از اینکه داوطلب روی صندلی خود نشست و سکوت در سالن برقرار شد نخستین پاسخ نامه توزیع شده و به داوطلب تذکر داده میشود که اسم و شماره کارت ومشخصات خود را روی پرسشنامه بنویسند و ۵ دقیقه مانده به نوشتن پاسخها ، نخستین پرسشنامه که مربوط به زبان خارجه استکنار صندلی داوطلب‌گذارده میشود و در یک لحظه مشخص به همه داوطلبان در سراسر کشور در حوزه های ۱۱ گانه (۵ حوزه در تهران و ۶ حوزه در شهرستان) اجازه داده خواهد شد که پرسشنامه‌ها را بردارند و کار پاسخ به سئوالات را آغاز کنند .

علت افزایش غیرقابل پیش بینی داوطلبان امسال ممکن است تهران ۶ حوزه امتحانی داشته باشد . بیش از نیمی از داوطلبان کنکور که امسال عده آنها ده هزار نفر بیشتر شده است برای حوزه های تهران ثبت‌نام کرده‌اند .

هنوز زمان لازم برای‌پاسخ بهرکدام از پرسشنامه ها دقیقا تعیین نشده است .

در هرپرسشنامه نخست سئوالات آسان پیش روی داوطلب قرار میگیرد . بیش از حافظه سرعت انتقال داوطلبرا به پیروزی میرساند . داوطلبی که بخواهد موفق شود باید کمترین لحظات‌را ازدست ندهد. خونسردی خود را حفظ کند ، نخست پاسخهائی را که به صحت‌آن‌اطمینان دارد درپاسخ نامه درج کند و سپس اگر فرصتی برایش باقی ماندسراغ سئوالات محاسبه‌ای و مشکل برود .

حتی‌المقدور سعی کند پاسخ هایی را که به صحت آنها اطمینان ندارد وارد پاسخ‌نامه نکند زیرا هرسئوال غلط یک سوم نمره منفی دارد .

در مورد گروه طبیعی پس‌از پرسشنامه زبان‌خارجه‌پرسشنامه های طبیعیات ، فیزیک و ریاضی و سپس پرسشنامه های حاوی تستهای شیمی ، هوش وفارسی توزیع میگردد .

رشته طبیعی جمعا ۳۹۲ تست دارد . به گروه ریاضی نخست پرسشنامه زبان و سپس‌بترتیب پرسشنامه ها ی‌ریاضی، فیزیک و مکانیک ، شیمی ، هوش و فارسی داده میشود . به گروه ادبی نیز پس از توزیع پرسشنامه زبان ، پرسشنامه های ادبیات فارسی و زبان عربی ، تاریخ و جغرافیا ، فلسفه و منطق و روانشناسی و اخلاق ، هوش و فارسی‌داده میشود .

داوطلبان ریاضی ۳۶۶ و داوطلبان ادبی ۳۹۲ تست برای پاسخگویی دارند .

داوطلبان ریاضی ۲۶۶ و پاسخ به سه پرسشنامه اول در پاسخ نامه اول و جواب تستهای سه پرسشنامه دوم در پاسخ نامه دوم باید درج شود. پاسخنامه اول قرمز رنگ و پاسخ‌نامه دوم آبی رنگ است .

سئوالات شماره گذاری‌شده و باید در پاسخنامه جواب سئوالات را روبروی شماره‌اش بصورت پر کردن نقطه چینها پاسخ گفت .

سئوالات با مطالعه بسیار دقیق از میان دروس دبیرستانی از کتابهای سیکل دوم دبیرستان انتخاب شده‌اند ولی در هرحال خارج نیستند .

تستها چهار جوابی خواهد بود که فقط یکی از آنها درست‌است. روش تصحیح سئوالات و نمره دادن به آنها در کلیه آزمون‌ها یکسان است . در تصحیح آزمون ها، بهر سئوال که به آن پاسخ درست داده باشد یک نمره مثبت وبهرسئوال که به آن پاسخ غلط ویا بیش از یک پاسخ داده شده باشد یک سوم نمره منفی تعلق میگیرد . برای سئوالهائیکه به‌آنها پاسخ داده نمیشود هیچ نمره‌ای منظور نمیشود پس اگر داوطلب به سئوالی پاسخ ندهد بهتر از دادن پاسخ غلط است . برای احتراز از گرفتن نمره منفی داوطلب باید باندازه کافی به پاسخ خوداطمینان داشته باشد و از روی حدس و تصادف پاسخ ندهد و چون وقت امتحان محدود است هرگاه پاسخ سئوالی را نمیداند برای آن وقت صرف نکند و به سئوالهای دیگر بپردازد . کسانیکه در پاسخ‌دادن به سئوالها سرعت ودقت را توام کنند توفیق بیشتری خواهندداشت.

نمونه سئوالات کنکور که تاچند روز دیگر به چاپخانه داده‌خواهد شد در صفحات آخر دفترچه راهنمای مسابقه‌ورودی دانشگاهها چاپ شده است.

یک دبیر دبیرستان که سالهاقبل در تصحیح اوراق کنکور شرکت میکرد معتقد است چون در روش فعلی کنکور یکی از چهار جواب صحیح است ، اگرداوطلب حضور ذهن داشته باشد و خونسردی‌خود را حفظ کند وروزهای قبل از کنکور به خود فشار نیاورد خیلی زود خواهد توانست پاسخ‌صحیح را پیدا کند . البته مطالعه دروس گذشته لازم است ولی این مطالعه نباید مانند حفظ کردن درس‌برای امتحان نهائی ششم متوسطه باشد چون در آنجا دانش‌آموز باید به سئوالات پاسخ کامل دهد و ممکن است پاسخ را بداند اما در جلسه امتحان از ذهنش نگذرد. کافی است به‌این دانش‌آموز یک کلمه از پاسخ گفته شود بقیه‌اش‌را خود خواهد نوشت . اما در کنکور پاسخ صحیح در میان پاسخهای غلط است اگر داوطلب آمادگی ذهنی و آرامش‌داشته باشد به سهولت درست را از نادرست تشخیص میدهد .

از بر کردن دروس گذشته‌برای شرکت کردن در کنکور لازم‌نیست فقط مرور کردن لازم است یعنی داوطلب کنکور نباید تابستان گرم را بخود فشار آورد ، باید درجای خلوتی کتابهایش را دوره کند و سئوالات مهمشان را به خاطر بسپارد.

کنکور برای رشته طبیعی روز پانزدهم تیرماه و برای رشته‌های ریاضی وادبی شانزدهم تیرماه‌انجام میشودیعنی‌تاروز برگزاری‌مسابقات ورودی داوطلبان بیش از ۳۵ روز فرصت دارند.

یک کارشناس کنکور درباره رمز قبول شدن داوطلبان‌گفت: انتخاب رشته نقش اساسی دارد اگرچه دیگر بهیچ وجه نمیشود انتخاب رشته را تغییر داد ولی آنانکه با توجه به راهنمائیهای دفترچه‌رشته خودرا انتخاب‌کرده‌اند پیروزیشان بیشتر خواهد بود.

اگر ساختمان این مدرسه فرو بریزد!

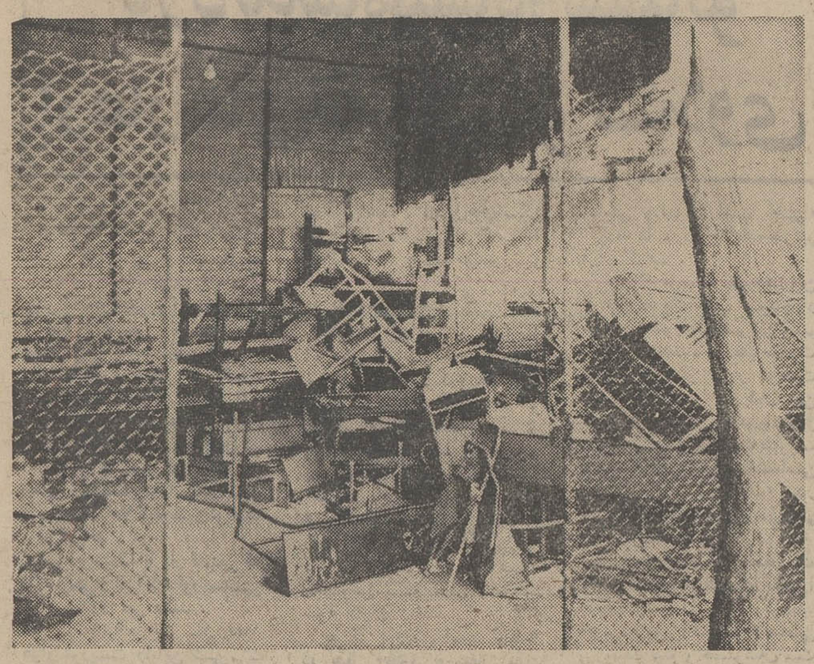

عکسها سخن میگویند

اینجا ساختمان یک کانون تعلیم و پرورش است،ساختمان یک دبیرستان دولتی دخترانه. دراین ساختمان قدیمی که‌بعلت مستعمل بودن کلاسهای‌آن‌نمای زشت و بی‌روحی دارد، ۱۵۰۰ نفر دانش‌آموز روزانه۶ ساعت درس میخوانند .

آیا نحوه تدریس دبیران این دبیرستان ، و علاقه دانش آموزان آن در فراگیری درس، با تدریس معلمان و شوق آموختن دروس در شاگردان یک مدرسه‌دیگر که‌درساختمانش اصول و نکاتی که در یک ساختمان مرکز آموزشی‌رعایت شده است ، بیک میزان است؟

مهمتر اینکه بعلت وجودچاه فاضل‌آب در پی این ساختمان فرسوده ، هر ان احتمال‌دارد، دیوار و سقفهای کلاسهاریزش کند و حادثه‌ای نظیر حادثه مدرسه تبریز که در آن چند دانش‌آموز جان خود را از دست دادند ، رخ دهد .

اساسا امروزه در ساختمان مراکز آموزشی ، اصولی چون وسعت کلاسها و ارتفاع سقف آنها را رعایت میکنند . حال اگر ما در ساختمانهای مراکز آموزش این نکات را در نظر نمی‌گیریم ، و یک ساختمان مسکونی را اختصاص به محل مدرسه‌ای میدهیم ، حداقل میتوانیم ، یک ساختمان‌تازه‌ساز و خالی از خطر ، و دارای ظاهری شکیل را برای محل مدرسه‌ای انتخاب کنیم.

بهرحال جا دارد ، وزارت آموزش و پرورش در فرصتی‌که در تعطیلات تابستانی دارد ، برای رفع‌هرگونه خطراحتمالی، یا ساختمان این مدرسه‌را تعمیر اساسی کند و یا ترتیبی بدهداز سال تحصیلی آینده ، محل‌این دبیرستان به ساختمان دیگری انتقال یابد.

خوانندگان روزنامه انتقاد میکنند

انتقادات تلفنی خود را ، هرروز غیراز پنجشنبه ها ـ از ساعت ۴ تا ۱۰ شب ـ با تلفن ۳۱۱۰۷۱ درمیان بگذارید

تلفن‌ها

★ **الو من احمد تشرفی** ـ دانشکده هنرهای زیبا ، برای بزرگسالان کلاس های شبانه‌ندارد .سئوال کنید افرادی کمجوانی را پشت‌سر گذاشته‌اند و علاقه به رشته هنرهای زیبا دارند ، چه کنند ؟

★ **الو من م ـ ی ـ** پزشکی که مطبش در چهارراه امیراکرم واقع است ، مبلغ فوق‌العاده سنگینی بابت ویزیت از بیماران میگیرد. خواهش میکنم نظر نظام پزشکی را باین موضوع جلب کنید.

★ **الو من بهروز طغرائی** ـ اهالی خیابان‌خیام،منشعب از خیابان دولت قلهک از شهرداری‌ناحیه میخواهند که اسفالت خیابانشان را در برنامه اسفالت امسال بگنجاند .

★ **الو من محمود حسینی** ـ چند روزی‌است برق‌بازار سلطانی، به تناوب‌خاموش میشود بنویسید نبودن‌برق دراین‌هوای گرم‌بخصوص در بازار که فضائی‌بسته دارد ناراحتی های فراوانی برای کسبه‌بوجود می‌آورد.

★ **الو من‌دکتر محمدطاهری**ـ برخی از رفتگران خیابان فرح جنوبی زباله‌های جمع‌آوری شده را در زمین بایری که درابتدای خیابان منصور واقع‌است می‌ریزند. و همین زباله‌ها که چند روزی برای‌حمل آنها اقدام نمیشود، روی هم انباشته میشوند و بهداشت و سلامت اهالی را در معرض خطر قرار میدهند .

★ **الو من س ـ سهرابی** ـ من در زمینه هنرشناسی اطلاعاتی ندارم ، ولی‌من و اکثر دوستان واقوامم معتقدیم ، که با بودن‌چند تن از هنرمندان زن ، گوگوش استحقاق دریافت جایزه‌ای به عنوان‌بهترین هنرپیشه زن سال را نداشت . ازاینرو تصور میکنم در کار توزیع‌جوایز اعمال نفوذهائی هم‌درمیان بوده است .

ضمنا تعدادی‌ازخوانندگان گرامی روزنامه ، طی روزهای اخیر انتقادی مشابه مطلب انتقادی فوق با ما درمیان گذاشته‌اند، که امیدواریم نظرشان با توجه‌به مطالب فوق،تامین شده باشد.

نامه‌ها

اسفالت جاده

راه فرعی بین « عزیز آباد» و «قلعه علی خان » که از جاده قم منشعب میشود ،تنها راهی است که اهالی چند روستا را به جاده اصلی می رساند . لذا شایسته است وزارت راه اسفالت این جاده را در راس برنامه اسفالت امسال خود قرار دهد .

محمد جواد

تصویر برفک‌دار ...

مدتی است تصویروصدای تلویزیون «میاندواب» وضع مناسبی ندارد . تصویرتوام با برفک است ، و صدا بوضوح‌شنیده نمیشود .تذکر دهید فکری برای رفع این نقائص بکنند .

ایزدی

مرمت نمی‌کنند !

حدود ۷ ماه پیش، کوچه بیژن ، واقع در خیابان حافظ را جهت کابل کشی حفاری کردند لکن تا کنون برای ترمیم نقاط حفاری‌شده اقدامی نشده است .

ادوارد نظریان

زباله‌دانی بزرگ !

زمین متروکی بوسعت حدود «۱۷۰۰» متر در شمال خیابان ۸ متری بانک ،خیابان نظام آباد هست که علاوه براینکه بصورت یک‌زباله‌دانی بزرگ درآمده است ، محل اجتماع عده‌ای از افرادولگرد هم نیز شده است، ساکنان مجاور زمین از شهرداری تقاضا دارند ، چاره‌ای برای رفع مزاحمت این زمین بلا استفاده بیندیشند .

بامضاء بیش از ۲۰۰تن از اهالی

راننده فراری

صبح چند روز پیش یک اتومبیل سواری با دوفرزندم در خیابان شمیران تصادف کرد . ولی راننده آن با آنکه می دید . بچه های‌من بشدت مجروح شده‌اند ،فرار کرد . خوشبختانه چند نفر که در محل حادثه بودند ، شماره اتومبیل را یادداشت کردند . من شماره اتومبیل را در اختیار اداره راهنمائی خواهم گذاشت و قطعاراننده فراری به مجازات خودخواهد رسید . بنویسید راننده‌ای که وجدان دارد مصدوم را به بیمارستان میرساند ،نه..!

ساک سفری
هدیه بگیرید
هنگام خرید لاستیک جنرال
یک ساک سفری نیز از نمایندگان
فروش جنرال تایر هدیه بگیرید
GENERAL
GENERAL XT 86
لاستیک جنرال
GENERAL
.... با مرغوبیت بیشتر

Expanding manufacturing company located in Tehra has vacancies for the following positions:

Assistant Controller
Staff Accountant
Assistant Purchasing Manager-Import
Assistant Personnel Manager

Candidates should have excellent knowledge of English; degree in the related field; at least five years experience; Iranian nationality and be exempted from military service. Interested parties are required to write to Personnel Manager; reference – Ettela'at Box No. 812.

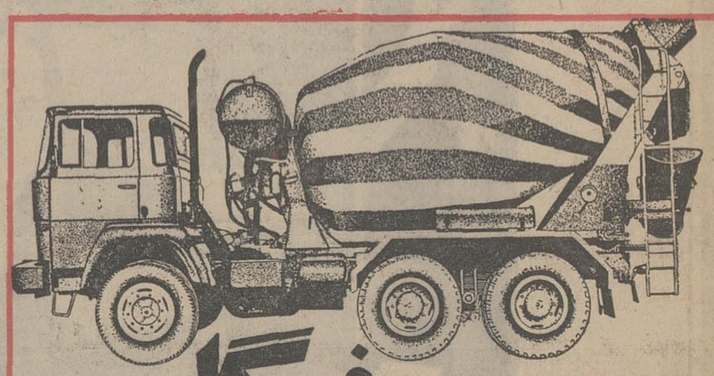
فوگل
تراک‌میکسر هیدرواستاتیک
به‌ظرفیت ۶ متر مکعب قابل نصب روی هرنوع کامیون.

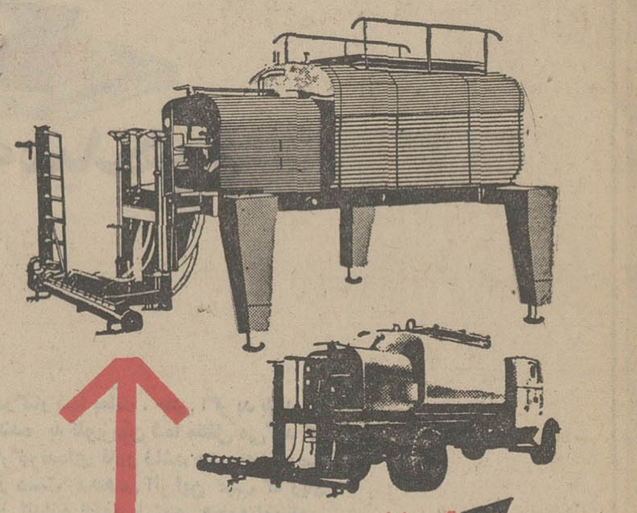
ماکسپیچ قیرپاش آلمان
بظرفیت ۵۰۰۰ لیتر قابل نصب روی هرنوع کامیون

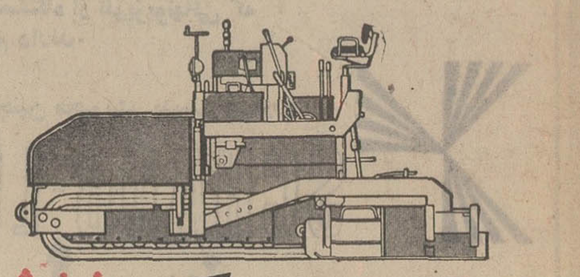
فوگل فینیشر آسفالت
به‌ظرفیت از ۱۰۰ الی ۴۰۰ تن درساعت
باچشم الکترونیک بعرضهای مختلف

نماینده انحصاری در ایران . شرکت هاماراگ بامسئولیت محدود
تهران ـ خیابان تخت‌طاووس شماره ۵ ساختمان آرک تلفنهای: ۹۹-۸۳۳۲۹۸ و ۲۶-۲۵-۸۳۲۱۲۴

اخبار

در پارلمان ایران

ار : علیرضا شفائی

رئیس مجلس به‌لندن‌میرود

امروز اطلاع حاصل شد ، آقای مهندس ریاضی رئیس مجلس شورای ملی چهارشنبه این هفته برای ادامه معالجه‌به لندن میرود .

سفر آقای مهندس عبدالله ریاضی بدنبال ارسال عکس هائی است که پزشکان معالج ایشان دایربه لزوم‌عمل‌جراحی، از طریق سفارت ایران‌درلندن برای جراح معروف «پروفسور اوری‌جونز» فرستاده‌اند .

نظارت برگسترش شهر

لایحه شورای‌نظارت‌برگسترش شهر تهران آماده تقدیم به پارلمان گردید . در این شورا وزیر مشاور و نایب نخست ـ وزیر دراموراقتصادی وعمرانی، وزرای آبادانی و مسکن ، آب و برق ، اقتصاد ، مشاور و رئیس سازمان برنامه ،شهردار پایتخت عضویت دارند وزیرنظر نخست وزیر اداره می شود .

هد فاز تشکیل‌شورای‌مذکور نظارت بر توسعه شهر تهران و جلوگیری از رشد نامحدود آن است .

کاندیدای دوم

بدنبال هشتاد درصدآرائی‌که آقای‌دکتررجاونداستاددانشگاه در کنکاش زرتشتیان بدست آورده‌است ، امروز نام‌وی نیز بعنوان کاندیدای‌نمایندگی زرتشتیان ایران اعلام گردید. با این ترتیب دو کاندیدا از طرف‌ایران‌نوین برای‌نمایندگی و اشغال کرسی زرتشتیان در مجلس شورای ملی معرفی‌شده است یکی آقای بوذرجمهر‌مهر و دیگری آقای دکتر ورجاوند.

معافیت از پرداخت حقوق ثبتی

شرکت های تعاونی روستائی وسایر شرکت های تعاونی که اساسنامه آنهابه‌تصویب‌شورای عالی تعاون کشور رسیده‌باشد، همچنین سازمان تعاون‌ومصرف کادر نیروهای‌مسلح شاهنشاهی وواحد های اقتصادی تابع آن و شرکت های دولتی توسعه کشاورزی ، و شرکت های دولتی کشت و صنعت‌ازپرداخت حقوق ثبتی معاف شده‌اند.

لایحه‌ای که دولت‌باین‌منظور تهیه و در جلسه ششم اردی‌بهشت تقدیم مجلس کرده است در کمیسیون های‌دارائی، نظام‌وداد‌گستری مجلس‌شورای ملی به تصویب رسیده است.

شرکتهای کشاورزی

روسای کمیسیون های‌اقتصاد و کشاورزی مجلس‌شورای‌ملی طی نامه‌ای به رئیس مجلس پیشنهاد کردند تبصره‌ای به‌بند «پ» ماده ده اصلاحی قانون‌ثبت شرکت ها اضافه شود .

دکتر احمد رفیعی و مهندس فیروز عدل در این پیشنهاد خواستار شدند : « حق‌الثبت شرکت هائی که‌منحصرابمنظور انجام امور کشاورزی تشکیل می گردد تا مبلغ دو میلیون ریال مطابق باتعرفه و از مبلغ دو میلیون ریال ببالا هر یك میلیون ریال اضافی ده ریال باشد » .

باتوجه باین که هردو از گروه پارلمانی ایران نوین که اکثریت مجلس را تشکیل می دهد ، هستند این پیشنهاد به تصویب خواهد رسید .

۸ لایحه دولت

مجلس شورای ملی ساعت ۹ بامداد فردا جلسه علنی دارد. دراین جلسه هشت لایحه‌دولت مطرح و مورد بررسی قرار می گیرد که‌عبارتند از لایحه الحاق سه تبصره بماده دو قانون اختیارات مالی و استخدامی سازمان بنادر و کشتیرانی ـ اصلاح بند دال ماده ۵۸ قانون استخدام نیرو های مسلح شاهنشاهی ـ موافقتنامه حمل‌و نقل هواپیمائی کشوری بین ایران و چین ـ موافقتنامه همکاری فنی و علمی بین ایران ومجارستان ـ الحاق دولت ایران به کنوانسیون اندازه‌گیری ظرفیت‌کشتی‌ها، وبرای‌شوردوم مطرح می‌شود .

درخواستهای نمایندگان مازندران

در گروه پارلمانی نمایندگان استان مازندران ،در مجلس شورای ملی که بریاست دکتر عزت‌اله‌یزدان‌پناه نماینده‌شهسوار و معاون ومشاور دبیر کل‌ایران نوین، شش تن از نمایندگان این استان آقایان دکتر سید محمد علی‌عسکری‌ـ دکترزهرائی ـ فهیمی‌ـ زرین‌پور‌ـ دکترپرویز سنك و داروئی تذکراتی‌دادند. خلاصه تذکرات آنان باین‌شرح بوده است :

لزوم تسریع در اسفالت پهلوی دژ به گرگان و گمیشان به بندر شاه‌ـ احداث‌بیمارستان مسلولین و مرکز تحقیقی‌سرطان ـ تاسیس مهمانسرای گرگان و تصفیه‌خانه آب این شهروتوجه به گسترش خطوط تلفنی در بخش‌های گرگان،توسعه تصفیه‌خانه‌آب آشامیدنی گنبد،تاسیس مهمانسرا در گنبد، تاسیس دانشکده صنعتی و تسریع در تکمیل‌و افتتاح استادیوم‌ورزشی آمل، احداث پل جلاو‌ـ برق و پارک جنگلی آمل، اسفالت راه کردکوی به بندرشاه‌ـ احداث ۲۰ کیلومتر راه کوهستانی دوزن .

پایان سفر پرموفقیت اعلیحضرتین به یوگسلاوی

استقبال گرم بخارست از شاهنشاه و شهبانو

شاهنشاه آریامهروعلیاحضرت شهبانو بعد از ظهر امروز در ادامه سفر ده روزه به اروپای شرق و در آستانه یک سفرسه روزه رسمی به رومانی ، وارد بخارست پایتخت این کشور شدند .

این دومین دیدار رسمی اعلیحضرتین از رومانی بشمار میرود و در پاسخ دیدار رسمی نیکلای چائوشسکو رئیس جمهوری رومانی و همسرش‌به ایران و همچنین سفر بعدی آنان در مهرماه سال ۵۰برای شرکت در جشن های دوهزار و پانصد ساله است .

اعلیحضرتین بعد از ظهر امروز در پایان دیدار رسمی از یوگسلاوی که از روز سه شنبه هفته گذشته آغاز شد مستقیما با یک هواپیمای اختصاصی رهسپار بخارست شدند .

وزیران خارجه و اقتصاد و دیگر مقامات عالیرتبه مملکتی که در سفر یوگسلاوی درالتزام بودند ،در این سفر نیز همراه هستند .

بخارست نیز همانند بلگراد امروز از اعلیحضرتین‌به گرمی استقبال کرد و مطبوعات و محافل این کشور زیبای‌اروپای شرق، شور و حرارتی را که مقامات و مردم رومانی در استقبال از شاهنشاه و شهبانو به خرج دادند ، نشانه وجود مناسبات نمونه و بی نظیرمیان رومانی و ایران تلقی کردند.

اعلیحضرتین امروز ناهار را بطور خصوصی در بخارست صرف کردند و برنامه عصر ، شامل نثار تاج گل برآرامگاه « قهرمانان جنگ » و سپس ملاقات‌رهبران دو کشوراست.

امشب اعلیحضرتین درضیافت شامی‌که‌چائوشسکو و همسرش برپا میکنند ، شرکت میفرمایند

مذاکرات بریونی

شاهنشاه و پرزیدنت تیتو دیروز درآخرین روز اقامت اعلیحضرتین در یوگسلاوی ، در جزیره زیبای بریونی واقع در دریای آدریاتیک بمدت‌دو ساعت با یکدیگر به تبادل نظر پرداختند و همزمان بامذاکرات رهبران دوکشور وزیران‌خارجه و اقتصاد ایران نیز بامقامات طراز اول سیاسی و اقتصادی یوگسلاوی به‌گفتگو نشستند .

در اعلامیه مشترکی که‌امروز در پایان سفر اعلیحضرتین به یوگسلاوی انتشار خواهد یافت به رئوس توافق‌های رهبران دو کشور اشاره خواهد شد.

بازدید های شهبانو

همزمان با مذاکرات دیروز رهبران‌دو کشور ، علیاحضرت شهبانو به اتفاق بانوبروزتیتواز جزیره بریونی با کشتی اختصاصی‌مارشال تیتو عازم‌بندر پولاشدند و از یك مهد کودك، یك معبد و آمفی‌تئاتر باقی مانده از رومیان قدیم بازدید کردند.

مهد کودکی که موردبازدید شهبانو قرار گرفت یکسال‌قبل ساخته شده وبرای نگهداری فرزندان کارگران‌اختصاص‌داده شده‌است .دراین مهد کودك روزانه یکصد و پنجاه کودك سه تاهفت‌ساله نگهداری می‌شوند .

شهبانوو بانو تیتو سپس به معبد «آوستو» تشریف‌فرما شدند .

این معبد که در قرن اول میلادی بنابدستور امپراطور روم بناشده یکی‌از مراکز مورد توجه توریستهائیست که‌به‌بندر پولا میروند .

دراین معبد مجسمه‌های‌حقیقی که‌اغلب شکسته شده‌نگهداری میشود ومقداری‌از مجسمه ها و اشیائی که در حفاری های بندر پولا بدست آمده‌در ویترین‌های مخصوص حفظ می شود .

در آمفی‌تئاترقدیمی رومیان

شهبانو وبانو تیتو سپس با اتومبیل به آرنا‌آمفی‌تئاترقدیمی رومیان تشریف‌فرما شدند .

آرنا‌آمفی‌تئاتر رومیان‌قدیم‌است که درسال ۶۹تا ۷۱ قبل‌ازمیلاد بناشده‌ودر حال حاضر تابستان هر سال فستیوال فیلم های یوگسلاوی در آن برگزار می شود . آرنا با دیواره سنگی بلندی که ۳۲ مترارتفاع دارد محصور شده و۷۲پنجره کنگره دار برروی این‌دیوار دیده می‌شود ،میدان سنگفرش‌وسط‌این بنا که محل‌مبارزه گلادیاتورها بوده‌است بایك کانال به عمق یك‌متراز دیوار ها جدا میشود.

دورادور این‌میدان پله‌های کوتاهی دیده می شود که همه ساله هنگام برگزاری فستیوال فیلمهای یوگسلاوی بیست‌هزار تماشاگربرروی آن مستقر می‌شوند .

شهبانو وبانو تیتو مقارن ظهر دیروز به وقت محلی‌به جزیره بریونی تشریف‌فرما شدند .

ضیافت دیشب

در آخرین شب اقامت‌شاهنشاه و شهبانو در یوگسلاوی دیشب در جزیره بریونی مجلس ضیافتی از طرف پرزیدنت تیتو و بانو تیتو بافتخار اعلیحضرتین برپا شد .

در این ضیافت گرم و صمیمانه که در تمام جریان برگزاری آن توسط گروه های نوازندگان آهنگهای محلی نقاط مختلف یوگسلاوی نواخته میشد ، پس از صرف شام رئیس جمهوری یوگسلاوی خطاب به شاهنشاه چنین گفتند :

« اعلیحضرتا اجازه بدهید خوشحالی عمیق خود را از اینکه یکبار دیگر شما را در یوگسلاوی ملاقات کردیم از جانب خویش و همسرم ابراز دارم . خوشحالم ازاینکه توانستیم در جریان این دیدار دوباره موضوع های موردعلاقه مشترك ونیزمسائلی‌که بصلح جهان مربوط‌میشود ، تبادل نظر کنیم .»

«این ملاقات و این گفتگوها گامی دیگر درراه برآوردآرزوی مردم ما در جهت تحکیم صلح جهان و همچنین گامی در راه توسعه‌دوستی دوجانبه‌وهمکاری کشور های ما به شمار میرود . متاسفم که سفر آن اعلیحضرت به کشور ما کوتاه بود و ما امیدواریم در آینده و سفر های رسمی و غیر رسمی بتوانیم‌بیشتر درباره مسائل مورد علاقه خود و صلح جهانی گفتگو کنیم ».

پاسخ شاهنشاه

شاهنشاه در پاسخ سخنان پرزیدنت تیتو از جانب خود و شهبانو از «میهمان نوازی»عالی و احساسات دوستانه‌ی دولت یوگسلاوی و همچنین ابراز دوستی صمیمانه و موثر مردم یوگسلاوی تشکر فرمودند .

شاهنشاه در سخنان خود فرمودند :«سفر ما بکشور شما کوتاه بود وامشب آخرین شبی است که گرد هم آمده‌ایم تا از میهمان نوازی‌شما استفاده کنیم . باید بگویم که من عمیقا تحت تاثیر پیشرفت های کشور شما واقع شده‌ام . من یکبار دیگرنیز از کشور شما دیدن کردم و لازم است اشاره کنم که تغییراتی راکه در این مدت پدید آمده همه جا میتوانم به‌بینم ».

شاهنشاه آنگاه توسعه‌صنعتی ، پدید آمدن شهر های جدید و پیشرفت هائی را که یوگسلاوی در زمینه‌کشاورزی بدست آورده ستودند و افزودند :

«حضرت رئیس جمهوری ، همه ما از سهمی که شما در آزادی کشورتان از هنگام مبارزه برای رهائی یوگسلاوی از قید تسلط آلمان نازی و بنام کشوری جدید آغاز کرده‌اید آگاهیم» . شما بعنوان مردی مصمم با روحیه سربازی که یکسره خود را وقف سرزمینش کرده بود به پیکاری جانانه با دشمن برخاستید و اینک صلح را برای مردم دنیا تبلیغ میکنید . »

شاهنشاه افزودند : «در جریان ملاقات و گفتگوهایمان ، ما باین نتیجه رسیدیم که مشکلاتی که در برابر دوکشور ما قرار دارد ، بسیار شبیه یکدیگر است . زیرا هردوی ما باصولی مشترک اعتقاد داریم که عبارت است از همکاری ملتها برای‌حفظ وتحکیم صلح ، ترقی و تمدن مردم در جهان .

دولت ایران و یوگسلاوی علاقه‌ای طبیعی بیکدیگر دارند و همه زمینه ها برای دوستی و همکاری بیشتر بین دو کشور آماده است . و ما بدون تردید هر فرصتی را برای همزیستی دوستانه بایکدیگر گرامی خواهیم داشت .»

شاهنشاه ، پیش از ظهر امروز قبل از ترک یوگسلاوی در یک کنفرانس مطبوعاتی شرکت کردند و پیرامون روابط ایران و یوگسلاوی وبرخی از مسائل جهانی به پرسشهای خبرنگاران پاسخ گفتند .

دانش‌آموز در آستانه حضور در جلسه امتحان غرق شد

سمنان ـ دانش آموز ۱۴ ساله‌ای که خود را برای امتحانات آخر سال آماده‌می کرد،پس از مطالعه دروسش با همکلاسان خود ، از فرط گرما،به استخر شنا پناه‌برد ولی چون به فن شناآشنائی نداشت ، غرق شد .

وی غلامرضا جامی نام داشت و دانش‌آموزسال دوم مدرسه‌راهنمائی ایرج‌برهمن سمنان بود .

مجمع عمومی عادی سالیانه کانون مهندسین ایران

مجمع عمومی عادی سالیانه کانون مهندسین ایران روز دوشنبه ۲۸ر۳ر۱۳۵۲ ساعت پنج بعداز ظهر در محل کانون واقع در خیابان پهلوی ـ خیابان کانون مهندسین تشکیل‌خواهد شد . از کلیه خانم ها و آقایان مهندسین عضو خواهشمند است سرساعت در جلسه مجمع عمومی حضور حاصل فرمایند .

دستور جلسه :

۱ـ استماع گزارش سالیانه هیئت مرکزی و گزارش‌مالی کانون .

۲ـ اظهار نظر درباره گزارش سالیانه و ترازنامه و تصویب آن .

دبیر کانون ـ مهندس کمال دری

آگهی دعوت

از سهامداران شرکت سهامی ریسندگی‌فندگی کاشان (شرکت سهامی عام)

برای‌تشکیل مجامع عمومی عادی و فوق‌العاده

مجمع عمومی سالانه صاحبان سهام‌شرکت سهامی عام ریسندگی‌وبافندگی‌کاشان طبق اساسنامه در ساعت ۸ بامداد روز جمعه اول تیر ماه ۱۳۵۲ ومتعاقب‌آن‌مجمع‌عمومی فوق‌العاده صاحبان سهام در محل دفتر شرکت واقع در کاشان خیابان ۶ بهمن برای اجرای دستورات ذیل منعقد خواهد شد .

برنامه مجمع عمومی عادی :

۱ـ طرح گزارش هیئت مدیره و بازرسان شرکت
۲ـ تصویب ترازنامه و حساب سود و زیان‌سال مالی ۱۳۵۱
۳ـ تصویب بودجه سال ۱۳۵۲
۴ـ انتخاب هیئت مدیره شرکت (اصلی‌وعلی‌البدل)
۵ـ انتخاب بازرسان شرکت (اصلی و علی‌البدل)
۶ـ رسیدگی و تصویب پیشنهادات‌هیئت مدیره راجع به خط‌مشی شرکت
۷ـ تعیین روزنامه کثیرالانتشار جهت آگهی های مربوط‌به‌صاحبان‌سهام

برنامه مجمع‌عمومی فوق‌العاده

۱ـ افزایش سرمایه
۲ـ اصلاح مواد اساسنامه

بدینوسیله از عموم صاحبان سهام‌شرکت دعوت میشود برای انعقادمجامع مذکورشخصا یا وکیل ثابت الوکاله خود را در تاریخ‌موعود اعزام و برطبق ماده ۲۰ اساسنامه کارت‌ورودی دریافت نموده در اجرای برنامه های فوق‌عضویت فرمایند .

رئیس هیئت مدیره و مدیر عامل شرکت سهامی ریسندگی و بافندگی کاشان
حسن تفضلی

آگهی دعوت ازصاحبان سهام

مجمع عمومی عادی صاحبان‌سهام شرکت کارخانه قندقزوین (سهامی‌خاص) ساعت ۹صبح روز پنجشنبه ۳۱ خرداد ماه۱۳۵۲ در محل شرکت‌واقع در تهران‌ـخیابان‌کورش کبیر شماره۱۱۱۸ تشکیل‌میشود بدینوسیله ازصاحبان‌سهام دعوت میشود که در جلسه مزبورشرکت فرمایند.

دستور جلسه

۱) استماع گزارش مالی ۱۳۵۱ هیئت مدیره وبازرس قانونی شرکت
۲) تصویب ترازنامه وحساب سودوزیان سال ۱۳۵۱
۳) انتخاب بازرس اصلی‌و علی‌البدل

هیئت مدیره شرکت کارخانه قند قزوین (سهامی‌خاص)

آ‌ـ۱۶۰۰۴

مجمع عمومی عادی سالیانه شرکت تولیدی و صنعتی ایران وغرب (سهامی خاص) ساعت ۵ بعدازظهر روز پنجشنبه سی‌ویکم خرداد ماه ۱۳۵۲ در محل شرکت خیابان شاهرضا شماره ۱۱۶ تشکیل میگردد از صاحبان سهام تقاضا میشود با حضور خود در اخذ تصمیمات شرکت فرمایند.

دستور جلسه :

۱ـ استماع گزارش هیئت مدیره وبازرسان .
۲ـ تصویب ترازنامه و سود وزیان عملکرد سال ۱۳۵۱
۳ـ انتخاب هیئت مدیره وبازرسان
۴ـ تعیین خط مشی شرکت .

هیئت مدیره شرکت

آ‌ـ۴۸۳۷

جلسه مجمع عمومی عادی سالیانه شرکت ایرغرب ماشین پارت (سهامی خاص) روز پنج‌شنبه ۳۱ خرداد ماه ۱۳۵۲ ساعت ۳½ بعداز ظهر در محل شرکت خیابان شاهرضا شماره ۱۱۶ تشکیل میگردد از صاحبان سهام بدینوسیله‌دعوت میشود که‌باحضورخود در اخذتصمیمات شرکت فرمایند.

دستور جلسه :

۱ـ استماع گزارش هیئت مدیره وبازرسان .
۲ـ تصویب ترازنامه وحساب سود وزیان عملکرد ۱۳۵۱
۳ـ انتخاب هیئت مدیره وبازرسان
۴ـ تعیین خط مشی شرکت .

هیئت مدیره شرکت

آ‌ـ۴۸۴۱

مجمع عمومی فوق‌العاده صاحبان سهام شرکت ایرغرب ماشین پارت (سهامی خاص) روز پنج‌شنبه ۳۱ خرداد ماه ۵۲ ساعت ۴ بعداز ظهر در محل شرکت خیابان شاهرضا شماره ۱۱۶ تشکیل میگردد از صاحبان سهام خواهشمند است با حضور خود در اخذ تصمیمات شرکت فرمایند.

دستور جلسه :

۱ـ ازدیاد سرمایه
۲ـ تغییر بعضی مواد اساسنامه

هیئت مدیره شرکت

آ‌ـ۴۸۳۹

مجمع عمومی عادی سالیانه صاحبان سهام شرکت ایران و غرب (سهامی خاص) ساعت ۵ بعدازظهر روز چهارشنبه سی خرداد ماه ۱۳۵۲ در محل شرکت خیابان شاهرضا شماره ۱۱۶ تشکیل میگردد. بدینوسیله از صاحبان سهام تقاضا میشود با حضور خود در اخذ تصمیمات شرکت فرمایند.

دستور جلسه :

۱ـ استماع گزارش هیئت مدیره وبازرسان .
۲ـ تصویب ترازنامه وحساب سود وزیان عملکرد ۱۳۵۱
۳ـ انتخاب هیئت مدیره وبازرسان
۴ـ تعیین خط مشی آینده شرکت.

هیئت مدیره شرکت

آ‌ـ۴۸۴۳

آگهی شهرداری پایتخت

در مورد اجرای‌طرح مربوط‌به‌خرید املاك واقع درمسیر خیابان تیسفون

شهرداری پایتخت باستناد قانون نوسازی و طبق تصویبنامه انجمن شهردرنظردارد طرح مربوط به‌خرید املاك واقع‌درمسیر طرح‌خیابان تیسفون‌را اجرا نماید . لذا مراتب باستناد تبصره ۲ماده ۱۶ وماده ۵آئین‌نامه وطرز اعلام طرحهای مصوب قانون نوسازی باطلاع عموم مالکین میرسد که با مراجعه باداره کل املاك و ثبت‌اراضی‌واقع درخیابان ایرانشهرطبقه چهارم کاخ شهرداری‌نقشه‌وسیاهه ارزیابی‌راملاحظه‌چنانچه بارزیابی‌شهرداری اعتراض‌دارندد‌رظرف مدت دوماه ازتاریخ نشراولین آگهی‌اعتراض کتبی‌خودرا منضم برونوشت سندمالکیت با قید نشانی کامل‌به اداره مذکورتسلیم ورسید دریافت‌دارند .

شهردار پایتخت

آ‌ـ۱۵۸۷۲ ۱ـ۳

آگهی دعوت ازصاحبان سهام

بدینوسیله از کلیه صاحبان سهام شرکت خاص‌پشمبافی‌جهان دعوت مینماید درجلسه مجمع عمومی‌عادی سالیانه شرکت که‌در ساعت ۱۰ صبح روزدوشنبه بیست‌و هشتم خرداد ماه ۱۳۵۲ در محل شرکت واقع درخیابان رشت شماره ۱۱ تشکیل‌میگردد با رعایت‌مفاد اساسنامه در جلسه مزبور حضوربهمرسانند .

دستور جلسه عبارت‌خواهد بود از :

۱ـ استماع گزارش هیئت مدیره وبازرس شرکت
۲ـ تصویب حساب سود وزیان وبیلان شرکت
۳ـ تعیین بازرس‌برای سال آتی شرکت
۴ـشوروتصمیم درمسائل کلی‌وخط‌مشی آینده شرکت
۵ـ انتخاب روزنامه کثیرالانتشار جهت‌درج آگهی های‌دعوت مجامع شرکت

هیئت مدیره شرکت سهامی خاص پشمبافی جهان

آ‌ـ۱۵۷۰

مجمع عمومی فوق‌العاده صاحبان سهام شرکت تولیدی و صنعتی ایران و غرب (سهامی خاص) ساعت ۵½ بعدازظهر روز پنجشنبه سی‌ویکم خرداد ماه ۵۲ در محل شرکت خیابان شاهرضا شماره ۱۱۶ تشکیل میگردد . بدینوسیله از صاحبان سهام دعوت میشود با حضور خود در اخذ تصمیمات شرکت فرمایند.

دستور جلسه :

۱ـ ازدیاد سرمایه
۲ـ تغییر بعضی مواد اساسنامه

هیئت مدیره شرکت

آ‌ـ۴۸۳۵

دعوت مجمع عمومی شرکت سهامی (خاص) نقشه برداری رصد

مجمع عمومی سالانه شرکت سهامی نقشه برداری رصد در ساعت ۱۰ روز چهارشنبه ۳۰ خردادماه ۵۲ در محل شرکت واقع در خیابان قاآنی شماره ۲۰ تشکیل میگردد .

بدینوسیله از کلیه صاحبان سهام تقاضا میشودکه در مجمع عمومی حضور بهمرسانند .

دستور جلسه :

۱ـ استماع گزارش هیئت مدیره و رسیدگی به حسابها و ترازنامه در سال ۱۳۵۱
۲ـ انتخاب هیئت مدیره
۳ـ انتخاب بازرس .

شرکت سهامی نقشه‌برداری‌رصد

آ‌ـ۴۸۷۱

آگهی دعوت

از کلیه صاحبان سهام شرکت شیر و لبنیات پاستوریزه کرمانشاه دعوت میشودکه باتوجه به ماده ۱۹ اساسنامه‌شرکت در جلسه مجمع عمومی عادی صاحبان سهام که ساعت ۱۰صبح روز پنجشنبه ۲۸ تیرماه ۱۳۵۲ در دفتر مرکزی شرکت واقع در شماره ۵۹۳ خیابان تخت‌جمشید تهران تشکیل میشود حضور بهمرسانند .

دستور جلسه

۱) رسیدگی به ترازنامه و حساب سود و زیان و صورتهای مالی شرکت در سالی مالی ۵۲ـ۵۱
۲ـاستماع گزارش هیئت مدیره و بازرسان و تعیین‌روزنامه کثیرالانتشار برای درج آگهی های شرکت‌در سال‌مالی ۵۳ـ۵۲
۳) تجدید انتخاب بازرسان برای تاآخر سال‌مالی ۵۳ـ۵۲

شرکت سهامی‌خاص شیرولبنیات پاستوریزه کرمانشاه

۱ـ۱۵۸۳۸

آگهی دعوت

مجمع عمومی سالیانه شرکت سهامی خاص سالك در ساعت ۶ بعد از ظهر روز پنجشنبه ۲۴ خرداد ماه ۵۲ در محل‌شرکت واقع در سرای چیتساز تشکیل میگردد .

دستور جلسه ـ رسیدگی به ترازنامه پایان سال ۵۱ ـ انتخاب بازرسان و تعیین خط‌مشی آتی شرکت .

مدیر عامل

آ‌ـ۴۸۷۹

آگهی دعوت

مجمع عمومی سالیانه شرکت سهامی خاص وسو در ساعت ۵ بعد از ظهر روز پنجشنبه ۲۴ خردادماه ۵۲ در محل شرکت واقع در سرای چیتساز تشکیل میگردد .

دستور جلسه ـ رسیدگی به ترازنامه پایان سال ۱۳۵۱ ـ انتخاب بازرسان و تعیین خط‌مشی آتی شرکت .

مدیر عامل شرکت سهامی خاص وسو

آ‌ـ۴۸۸۱

Expanding manufacturing company located in Tehran has vacancies for the following positions:

Assistant Plan Engineer-Mechanical

Assistant Plan Engineer-Electrical

Assistant Tire Engineer

Candidates should have excellent knowledge of English; degree in the related field; at least five years experience; Iranian nationality and be exempted from military service. Interested parties are required to write to Personnel Manager; reference – Ettela'at Box No. 813.

خبرهای تلفنی شهرستانها

خانه برای فرهنگیان

میاندوآب ـ ساختمان هفت دستگاه خانه سازمانی برای فرهنگیان شهرستان میاندوآب آغاز شد.

این خانه‌هادرزمینی‌بمساحت ۲۲۵۰ متر مربع احداث میشود ودارای تجهیزات لازم است .

بهره‌برداری از خانه های مذکور از اول مهرماه سال جاری شروع خواهد شد و خانه‌ها در اختیار دبیران غیر بومی‌گذاشته میشود .

افتتاح خانه فرهنگ روستائی

ترکمانچای ـ (میانه) ـ طی مراسمی بوسیله آقای برهان فرماندار شهرستان میانه و با حضور جمعی از روسای ادارات این شهر ، خانه فرهنگ روستائی بخش ترکمانچای گشایش یافت.

زلزله در مسجد سلیمان

مسجد سلیمان ـ ساعت ۲ بامداد امروز ، زلزله نسبتا شدیدی مسجدسلیمان و حومه را بلرزه درآورد . براثرتکان های شدید زمین ، شیشه در و پنجره چند خانه شکست ومردم سراسیمه از خواب پریدند و از پشت‌بامها به کوچه ها و خیابانها ریختند .

هنوز از خسارت و تلفات احتمالی زمین‌لرزه ، گزارشی نرسیده است .

سپاهی دانش کشته شد

مشهد ـ محمدحسین‌عباسی ۲۲ ساله سپاهی دانش یکی از قراء اطراف مشهد در جاده‌وکیل‌آباد مشهدباموتور سواری که بسرعت ازآن محل میگذشت برخوردکرد وبفاصله چند متری پرتاب شدو مغزش متلاشی‌گردید. موتورسوار که هنوزشناخته نشده است بدنبال این‌واقعه متواری شد .

میانجی نزاع زنو شوهر کشته شد !

مهرانغرب ـ مرد همسایه درنزاع یك زن و شوهر کشته شد . این مردمنصور نظری نام داشت و ساکن روستای «رستم‌آباد» مهران غرب بود .

منصور به عنوان میانجی، وارد نزاع باباخان احمدی‌و همسرش شده بود که‌جان خود را از دست داد !

تحقیق درباره علل ایجاد سرطان مری

رودسر ـ کارشناسان‌سازمان بهداشت جهانی وانستیتو تغذیه وانستیتو تحقیقات بهداشت ،که در زمینه علل ایجاد سرطان مری درنوار مرزی (ایران وشوروی) تحقیقات دامنه‌داری آغاز کرده‌اند ، در روستای «مازی‌کول‌پشته » رودسر،مستقر شدند .

تحقیقات کارشناسان‌درزمینه علل ایجاد سرطان مری بین ساکنین نوارمرزی،ازگنبدکاوس تا اردبیل خواهد بود .

شروع امتحانات

قم‌ـ آقایان خردپیر عضو هیات پیگیری وزارت‌آموزش وپرورش انواری بازرس‌اداره کل آموزش‌و پرورش‌استان مرکز ،برای نظارت برنحوه برگزاری امتحانات نهایی ششم متوسطه ، وارد قم شدند . امتحانات نهایی‌ششم متوسطه قم، از بامداد امروز در ۷ حوزه امتحانی آغاز شد .

تجدید بنای مسجد

عجب‌شیرـ مسجد قدیمی وبزرك «شیشوان» عجب‌شیر که بصورت ویرانه‌ای‌درآمده است باهمان سبك اولیه تجدید بنا میگردد .

تصمیم تجدید بنای این مسجد طی کمیسیونی با حضورآقای ابوقداره‌فرماندار شهرستان مراغه اتخاذ گردید .

حوادث شمیران

شمیران ـدیروزدرحوادث مختلف شمیران ، ۸نفر مجروح شدند .

دونفر از مجروحین محمد رضا صدیقی ۱۷ ساله‌و مینا رودمانی (۳۰ ساله) هستند که بعلت سقوط از کوه مجروح شدند

همچنین دوموتور سوار باسامی عباس مهاجری و جمشید صابری در سه راه دربند،بادرختی تصادف کردند وآسیب دیدند .

زیر خاك مدفون شد

مرزن‌آباد‌ـ کارگری بنام ربیع‌اله سلطانی در روستای « شوش‌سر» مرزن‌آباد هنگام خاکبرداری از دامنه کوه ، بر اثر ریزش قسمتی‌ازکوه‌زیرخاك مدفون شد وجانسپرد .

قاتل ۷۵ ساله به ۴ سال زندان محکوم شد

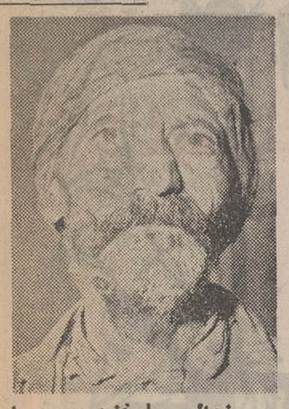

زوال ، با خنجر مردی‌را که با همسرش رابطه نامشروع داشت کشت

رضائیه ـ پیر مرد ۷۵ ساله‌ای بنام «زوال» باتهام قتل مرد ۴۵ ساله‌ای بنام پیرمحمد دردادگاه جنائی آذربایجان غربی به چهار سال زندان بااعمال شاقه محکوم شد .

این شخص درمورد قتل «پیرمحمد» گفت : از مدتها قبل متوجه‌شده‌بودم پیرمحمد باهمسرم روابط عاشقانه دارد . دراین مورد یکی ، دوبار باو تذکر دادم ولی توجهی نکرد ، تااینکه یکروز درروستایمان «فرزیان»وقتی از کوچه‌باغی عبور میکردم او را درحال‌معاشقه باهمسرم دیدم . بنابراین باو حمله کردم و باخنجر چند ضربه‌به‌او وارد ساختم که این ضربه ها موجب مرگ او شد .

اسوریسرچ‌اندانجینرینك کمپانی مقیم‌الیزابت‌ـنیوجرسی‌درامریکا صاحب اختراع راجع‌به «دستگاه‌بارگیری محصولات » که‌درایران تحت شماره۵۲۴۸ به ثبت رسیده‌است . اجازه بهره‌برداری از اختراع مزبور را به‌اشخاص ذینفع عرضه می‌نماید . برای‌کسب اطلاع بیشتر بدفتر حقوقی ر .آقابابیان‌وهمکاران‌خیابان‌شاه کوچه نوبهار شماره ۱۸ مراجعه شود .

آ‌ـ۱۵۸۴۲

RANK XEROX

MANAGER, NATIONAL SERVICE & DISTRIBUTION

FIELD SERVICE SUPERVISORS | SUPPLY MANAGER | WORKSHOPS MANAGER

NATIONAL WORKSHOPS MANAGER

for
Tehran
Age 30 to 40
Starting salary
about Rls. 70,000 pm
plus benefits

The rapid development of Rank Xerox's rental copier duplicator business throughout Iran has led to a requirement for a capable Iranian with a strong production management background in the electro-mechanical field. His immediate task will be to create and manage a national workshops operation integrated with the related functions of supply and field service.

Candidates must be graduates with a proven record of production management success, especially in planning and labour relations. The growth of Rank Xerox internationally affords excellent career development prospects, both in Iran and abroad. All candidates should be fluent in English and possess military service exemption.

Applicants should telephone Miss Adjemian of Coopers & Lybrand at 835071 between 3 and 4 p.m. within seven days.

تلفن سرویس حوادث ۳۱۱۲۱۲

هلیکوپتر پلیس، دختری را از مرگ نجات داد

دختر ۱۶ ساله که باتفاق پدرش به‌کوهنوردی رفته بوددرسرازیری کلك‌چال دچار حادثه شد

سرنشینان هلیکوپتر، مصدوم‌را به‌منظریه و از آنجا به بیمارستان انتقال دادند

یك دوشیزه۱۶ساله کوهنورد که در کلك‌چال سقوط کرده بود بوسیله هلی‌کوپترشهربانی به منظریه‌انتقالو دربیمارستان رضا پهلوی بستری شد.

دیروز هنگامی که جلسه انتخابات انجمن پرستاران تربیت پیشاهنگان باشرکت دکتر مجیدی وزیر مشاور در منظریه تشکیل شده بود به وسیله تلفن از کلك‌چال‌اطلاع دادند که دوشیزه ۱۶ ساله‌ای بنام خدیجه هدایتی که باپدر خود و چند پیشاهنك برای کوهنوردی به کلك‌چال آمده در اثر پی مبالاتی از ارتفاع سقوط کرده است.

از طرف وزیر مشاور ومدیر کل بهداری استان که در جلسه مزبور حضور داشتند با شهربانی کل تماس گرفته‌شد و از آنها برای نجات جان این دختر کمك خواستند، بلافاصله یك هلی‌کوپتر پلیس در محل سقوط حاضر شد وباوجود سرازیری تند وموقعیت‌خطرناك هلی‌کوپتر بزمین نشست و سرنشینان آن مصدوم راسوار برهلی‌کوپتر کردند و او را به منظریه منتقل و سپس بوسیله آمبولانس به‌بیمارستان رضا پهلوی انتقال دادند.

از بیمارستان مرخص شد

صبح امروز خبرنگار مااطلاع پیدا کرد خدیجه هدایتی پس از مداوا از بیمارستان مرخص شده و حالش بهبود یافته‌است. خدیجه براثر سقوط از کوه از ناحیه پیشانی‌صدمه‌دیده‌بود.

۳ نفر قربانی آب شدند

دانشجوئی در استخر خفه‌شد

در ۴۸ ساعت گذشته سه نفر درآب خفه شدند.

*براساس گزارش پاسگاه ژاندارمری مامازان پنجشنبه گذشته دانشجوئی بنام‌محمد رضا قاسم زاده در استخر آموزشگاه بلدشت غرق‌شد.

*همچنین از این پاسگاه اطلاع رسیده است که‌عصر دیروز دختربچه جهارساله‌ای بنام معصومه در جوی آب افتاد و خفه شد.

*گزارش پاسگاه مرکزی شمیران حاکیست که روز گذشته گروهبان سوم‌وظیفه، مسعود رجاء در استخر کشتارگاه مرغداری‌شمیران به علت خفگی درآب درگذشت.

باج گیر بدام افتاد!

حسین قاسمی

شخصی که به عناوین مختلف درتپه های فرحزاد برای‌مردم ایجاد مزاحمت میکرد توسط ماموران دستگیر شد.

این مرد که حسین قاسمی نام دارد، هرروز از ساعت ۵ تا ۱۲ نیمه شب درتپه های فرحزادجلوی اتومبیل هایی‌که برای تفریح به این محل می آمدند میگرفت و از آنهااخاذی میکرده است.

چهارشنبه شب گذشته‌حسین جلوی زنی بنام شهلا را می گیردواز او پول میخواهد و چون این زن از پرداخت باج سبیل خودداری‌میکند، حسین او را باچاقو تهدید مینماید. شهلا جریان را بااکبر نادری یکی از آشنایان‌خود درمیان میگذارد، و اکبر نیز مراتب را به اطلاع ماموران‌ژاندارمری اوین میرساند.

باطرح این شکایت مامورین پاسگاه ژاندارمری اوین قرار میگذارند باایجاد یک صحنه قلابی، باج‌گیر را بدام‌بیاندازند و بهمین جهت پنجشنبه‌گذشته اکبر باتفاق شهلا به تپه های فرحزاد میروند و حسین که مثل هرروز مشغول اخاذی بود، به چنگ ماموران میافتد.

حسین که به حسین ترکه معروف است، چندی قبل‌نیز دستگیر شده بود اما باگذشت شاکی خصوصی از زندان‌آزاد شد و دوباره کار خود را از سرگرفت.

اینها جگر گوشه‌های شما هستند!

جلیل گرامیان فرزند هاشم — حمید مرتضی کوچکی فرزند رشید — محمدحسین فرزند محمد — حسین شاهپور — حسین جهانی

مزاحم‌فراری

پنج نفرپسربچه‌ای‌که‌عکسشان در بالا چاپ شده از طرف مقامات‌قضائی‌بعنوان‌بی‌سرپرست به سازمان تربیتی شهرداری پایتخت‌تحویل‌شده‌اند وهم‌اکنون در سازمان مزبور نگهداری میشوند.

چون با اقداماتی که از طرف اداره آگاهی کل‌بعمل آمده والدین این پنج طفل شناخته نشده‌اند لذا با چاپ عکس آنها در صفحه حوادث روزنامه اطلاعات امیدواریم‌والدین‌اطفال جگر گوشه های خود را شناخته و آنها را بکانون گرم خانواده خود باز گردانند.

چاقو کشید و باز فرار کرد!

مردی که از شش‌ماه‌پیش بجرم مزاحمت برای یک زن شوهردار در حال فرار بسر میبرد، شب گذشته بمنظور کین‌خواهی از شخصی که تصور میکرد راز او را فاش کرده است، بسراغ وی رفت وشخص‌مزبوررا مضروب نمود و مجددا فراری شد.

محمد صادقی ۶ماه قبل، هنگامی که برای یک زن‌شوهردار در کوی نهم آبان ایجاد مزاحمت میکرد توسط مردم وشوهر این زن که قبلا جریان را به او خبر داده بودند بدام افتاد، ولی هنگامی که مردم قصد داشتند او را به ماموران تحویل دهند، از دست آنها گریخت و شش ماه از او خبری نبود.

پنجشنبه شب گذشته این‌شخص بعد از ۶ ماه متواری بودن‌باتفاق عموی خود، حسین قلی صادقی به نزد شخصی که تصور میکرد ماجرا را وی به شوهر زن‌مورد علاقه‌اش گفت رفت و با ضرب چاقو او را مجروح نمود. اینبار نیز محمدبارسیدن‌ماموران‌متواری شد و ماموران‌در جستجوی وی هستند.

صبح دیروز نادعلی بهرامی‌مردی که‌توسط محمدو عمویش‌مضروب شده شکایتی علیه ضاربین به دادسرای تهران تسلیم نمود.

تریکو فروشیها آتش گرفت

عکس گوشه‌ای از محل آتش سوزی را نشان میدهد.

شب گذشته قسمت عقب پاساژ جواهریان واقع‌در بازار تهران طعمه حریق شد.

ساعت هشت‌و بیست دقیقه‌دیشب به‌ماموران آتش‌نشانی اطلاع‌رسید که چند حجره تریکوبافی واقع‌در قسمت عقب پاساژ جواهریان در بازار آهنگران آتش گرفته است.

بااطلاع از جریان حریق، ماموران آتش‌نشانی از چهار ایستگاه به محل اعزام شدند و پس‌از ساعتی تلاش آتش‌را خاموش کردند.

در حجره هایی که طعمه حریق شدند تعدادی ماشین های بافندگی و مقدار قابل توجهی مواد بافتنی و لباسهای تریکو وجود داشته است.

گزارش خبرنگار ما حاکیست این حجره ها بیمه نبوده‌اند وهنوز علت آتش‌سوزی روشن نشده‌است

در یك حادثه رانندگی در خیابان‌شاه‌آباد

موتورسوار ۲۱ ساله کشته‌شد

شب گذشته موتورسوار جوانی، دراثر تصادف بایک جیپ کشته شد.

ساعت ۱۰ بعدازظهر دیروز، جوان ۲۱ ساله‌ای بنام عباس مسائلی‌که بهمراه دوست خود مسعودحسینی سوار برموتور-سیکلت بطرف میدان بهارستان درحرکت‌بود، درخیابان‌شاه‌آباد بااتومبیل جیپ شماره ۹۷۲۹۳ تهران برانندگی سلیمانی که‌از شرق به غرب درحرکت بودبه شدت تصادف کرد.

عباس مسائلی

دراثر این تصادف، راننده موتور و دوستش که برترک موتور سوار بود، زخمی شدند که توسط ماموران و مردم‌به‌بیمارستان انتقال یافتند. دربیمارستان عباس مسائلی که از ناحیه سر بشدت آسیب‌دیده بود، جان‌سپرد.

مدیریت سینما همای که تاکنون ارزنده ترین آثار سینمای هند را بشماتقدیم‌داشته است اینک‌روپ‌ترامستانا (چهره‌مستانه‌تو) را بعنوان یک اثرزیبا تقدیم میدارد و چنانچه بتوانید بسئوالات زیر پاسخ بگوئید میتوانید بقید قرعه از جوائزی که برای شما تهیه دیده شده است استفاده فرمائید.
۱ـ بهترین صحنه فیلم کدام است. ۲ـ خانم ممتاز چند نوع لباس در این فیلم پوشیده است. ۳ـ بهترین آهنگ فیلم کدام است. ۴ـ بهترین بازی‌را کدام هنرپیشه ارائه داده است.
لطفا پاسخ این سئوالات را به دفتر سینما همای ارسال دارید تا ترتیب شرکت شما در قرعه‌کشی داده‌شود.

پسرهاشیطان تراز همیشه، دخترها زیباتر از همیشه، عشقهاگرمتراز همیشه، رقصها و آهنگهاقشنگتر از همیشه

برنامه آینده فقط

سینماهمای

(نمایش دهنده عالیترین آثار سینمای هند)

شبنم
ارمغانی از رضائیه
تلفن: پخش تهران ۸۲۸۹۲۲ تلفن: پخش رضائیه ۳۹۹۳

فرش رضوی
خریدار فرشهای کهنه سنگین قیمت ۸۲۵۸۰۰

از صبح سه‌شنبه ۱۵ خرداد
فقط در سینما کاپری
منوچهر صادقپور تقدیم میکند

قیامت عشق
براساس قصه‌ای از درویش
نخستین ساخته جنجال‌برانگیز هوشنك حسامی برگزیده برای شرکت در فستیوال بین‌المللی فیلم مسکو
با هنرمندی: عزت‌الله انتظامی بازیگر توانای سینما تئاتر
وباشرکت: مهین شهابی ـ فرشته جنابی خسرو شجاع‌زاده
موزیك متن: مجتبی میرزاده ـ مدیرفیلم‌برداری: خانی
محصول پارسافیلم

هر چهارشنبه جمعه و یکشنبه
از ساعت ۸ الی ۱۲ بعدازظهر
درمحیط دنج و دلچسب رستوران ساقی
هتل آریاشراتون
شام صرف کنید و باگروه موسیقی حسین فرید سرگرم شوید
وازغذای خوب لذت ببرید
کبابهای خوشمزه
بستنی ایرانی
نوشابه‌های ملایم
هر نفر ۳۹۰ ریال
برای رزرو میز به تلفن: ۶۸۳۰۲۱ تلفن داخلی ۲۲۹ مراجعه فرمائید
آریاشراتون هتل
Arya-Sheraton Hotel,
Tehran, Iran
A WORLDWIDE SERVICE OF ITT

سیروس افهمی
منوچهر طایفه
لیدا دانشور
در فیلم
باجناق

اگر برق منزلتان خاموش شد
نگران نباشید
چون چراغ فلورسنت ترانزیستوری
هیتاچی
شب را مثل روز روشن میکند

چراغ فلورسنت ترانزیستوری هیتاچی باعدد باطری
برای مواقعیکه برق منزلتان خاموش میشود
برای ییلاقها و مسافرتهای خارج ازشهر
برای استفاده دراتومبیل (بابرق اتومبیل درجافندک)
برای کار در باغها ومزرعه
برای کار در معدن و چاههای عمیق
HITACHI
هرخانواده حتماً به یك چراغ فلورسنت هیتاچی احتیاج دارد
نماینده انحصاری: تهران ـ خیابان شاه ـ ساختمان آلومینیوم طبقه همکف ـ تلفنهای: ۶۶۲۹۱۶ ـ ۶۶۲۹۱۷ ـ ۶۶۵۶۱۱

نگهداری این کتابها کار مشکلی است مخصوصاً اگر تعداد آنها زیاد باشد
بلاك اند دکر
هرکاری را خودتان درخانه‌تان انجام دهید.

برای نصب تابلو و پرده، قفسه، کتابخانه، اسباب بازی و غیره..... اینها همه از جمله کارهائیست که شما میتوانید بایك دریل یك سرعته یا دوسرعته بلاك اند دکر انجام دهید. دریلهای خانگی بلاك اند دکر با نصب یکی از ضمائم بصورت اره‌گرد پولیشر و سمباده لرزان در میایندکه برای استفاده آسان ساخته شده که ضمن صرفه جوئی در وقت و پول کارکردن باآنها نیز لذتبخش است.
از ۱۲۰ تومان ببالا
دی ۹۸۴ ضمیمه اره‌گرد
دی ۹۸۸ ضمیمه سمباده لرزان
Black & Decker
THE WORLD'S LARGEST MANUFACTURER OF POWER TOOLS
بلاك اند دکر تهران ـ نمایشگاه و مرکز سرویس دوم. خیابان سپه پاساژ ابزارویراق ـ طبقه دوم شماره‌های ۲۳۷ و ۲۳۸
لطفاً کاتالوگ جدید خود را که مشخصات وطرق استفاده در آن توضیح داده شده باشد برایم ارسال دارید
لطفاً کاتالوگ ابزارایاغبانی خود را نیز ارسال دارید
نام
آدرس

طرح جامع شهر شیراز تهیه شد

★ براساس این طرح راه و دروازه قرآن بصورت یك‌مرکز توریستی درمیاید

★ بااجرای طرح‌جامع اختلاف سطح محلات جنوب شهر وشمال شهر ازبین میرود

شیراز به سه قسمت شیراز غربی، شیرازمرکزی و شیرازشرقی تقسیم میشودو یک خط کمربندی برای ارتباط‌این‌سه منطقه‌بایکدیگر بکار میافتد.

براین اساس ، راه ورودی شیرازکه تاکنون از طریق دروازه قرآن بوده تغییر میکند ومسافرینی که وارد این شهر میشوند باید از راه منطقه اکبرآباد که درجهت راه اردکان به شیراز قرار دارد استفاده کنند.

آقای‌دکتر سیروس باور، استاد دانشکده هنر های زیبای دانشگاه تهران‌و سرپرست تهیه طرح‌جامع شهر شیرازدر توجیه نقشه جامع شیراز به خبرنگار ما گفت:

«دروازه قرآن در محور قسمت قدیمی ودر شمال شهر قرار دارد وچون این قسمت‌از طرف غرب به شرق منحرف‌میشود ورودازدروازه قرآن از نظر ترافیک شهر مقرون به‌صرفه نیست و مانند آنستکه از راس مخروط وارد شویم و آنگاه بخواهیم به نقاط دیگر آن برویم.»

دکتر باور سپس افزود:

« باتغییری که براساس طرح جامع و پس از پیاده کردن طرح تفصیلی در موقعیت این شهر داده‌خواهد شد،یک‌خط‌کمربندی‌در اطراف‌شیرازکشیده‌میشودومسافرین که درگذشته ناگزیر بودند برای رسیدن‌به نقاط مختلف شهر تمام خیابانهای شرقی ، غربی را طی کنند در آینده‌از طرف مغرب وارد شهر میشوند و برای رسیدن به خیابان موردنظرخود کمترین وقت را صرف میکنند.»

وی افزود : « این امر در ترافیک شهر شیرازکه‌گسترش‌آن در جهت غربی ، شرقی است اثر بسزائی خواهد داشت‌واز دروازه قرآن‌نیز بصورت یک منطقه صرفا توریستی استفاده خواهد شد.»

۹ ناحیه

خبرنگارمادر گزارش خود می نویسد:

باپیاده کردن طرح تفصیلی‌شهر شیراز ، تغییرات عمده‌ای دراین شهر داده خواهد شد، از آنجمله تقسیم‌بندی کنونی شهرکه شامل۴۹ قسمت‌میشود دگرگون‌خواهدشد و شیراز به ۹ ناحیه تقسیم خواهد شدوبرای اینکه این ۹ ناحیه‌کاملا به‌یکدیگر مربوط شوند باتوجه به خصوصیات‌جغرافیائی‌شهر،یک‌محور مجهز شهری‌درنظرگرفته شده‌است که‌عمل‌ستون فقرات شهر را انجام خواهد داد.

در اطراف این محور که از غرب به شرق و تقریبا در امتداد رودخانه خشک کشیده میشودتمام تاسیسات و تجهیزات دولتی ، دفاترکارخصوصی، مراکزناحیه‌ای، مرکز منطقه،مراکز اصلی فرهنگی ومراکز اصلی‌بهداشتی قرارخواهند گرفت.

درتهیه طرح جامع شهر شیراز سعی شده که محلات پائین شهر، بالای شهر دیگر وجود نداشته و قسمت قدیمی شهر شیراز که در آن تراکم جمعیت بیش از نقاط دیگر است،بصورت فصل مشترک بین قسمت غربی و شرقی شیراز درخواهدآمد وتمام‌ارتباطاتی که‌بین سه منطقه شیراز صورت میگیرداز اطراف قسمت قدیمی عبور خواهد کرد.

علاوه برآن ، وجود مجموعه های مقدس مانند شاهچراغ و ساختمانهای تاریخی خصوصیت قسمت قدیمی‌شهر را حفظ‌خواهد کرد ومانندگذشته مردم را به این منطقه خواهد کشاند.

ساختمانهای استانداری،فرمانداری، شهرداری در قسمت شمال شرقی این منطقه‌قرار خواهد گرفت واز عناصر متشکله محور مجهزخواهد بود.

محورمجهزبا بعبارتی‌ستون‌فقرات شهر شیراز در سه مقیاس مختلف عمل میکند :

اول اینکه در قسمت غربی شهر که بخاطر موقعیت طبیعی خاص خود از باغات متعدد و هوای خوب برخوردار است ، مراکز تفریحی و فرهنگی‌ازجمله‌سینماها، باشگاه ها و انجمن های‌فرهنگی مختلف مستقر میشود .

درثانی در قسمتی از محور مجهز که در وسط‌شهر درمنطقه شیراز مرکزی قرار گرفته برای تمرکز ادارات دولتی وموسسات خصوصی در نظر گرفته شده و تا قسمت شیراز شرقی امتداد می‌یابد و بالاخره در منتهی‌الیه شرقی یک «لوناپارک» پیشنهاد شده و منتهی‌الیه‌غربی نیز به یک ورزشگاه ۳۰ هزار نفری مجهز اختصاص یافته است .

با این ترتیب ورود به شهر با تجهیزات ورزشی شروع و خروج از آن بالوناپارک انجام میشود .

صنایع سنگین

علیرغم اینکه مطالعات سازمان برنامه و موسسه مطالعات و تحقیقات اجتماعی دانشگاه‌تهران نشان میدهد که شیراز تنها یک شهر سرویس دهنده (خدمات) است با این وصف برای برطرف کردن نیاز های شهری ومنطقه‌ای در منتهی‌الیه شرقی شیراز ، منطقه‌ای برای تمرکز احتمالی صنایع سنگین‌ازطرف تهیه‌کنندگان طرح جامعه پیشنهاد شده است .

علاوه بر آن در منتهی‌الیه‌غربی شیراز ، مرکز تاسیسات ارتشی در نظر گرفته شده و درمحل تقاطع جاده کمربندی شمال و جاده غربی کازرون و بوشهر و جاده‌شرقی‌فسا و جهرم‌ترمینال ترافیک سنگین در نظر گرفته شده است .

از شیراز تا تخت جمشید

تهیه کنندگان طرح جامع شیراز علاوه بر این شهر فاصله شیراز تا تخت جمشید را نیز مورد مطالعه قرار داده‌اند . براین اساس از شیراز تا تخت جمشید به نسبت خصوصیت های‌محلی برای‌استفاده‌هاح کمپینگ (چادر زدن) ،جنگلبانی، باغبانی‌و احداث دانشکده کشاورزی در نظرگرفته شده است .

در مسیر جلگه مرودشت‌باتوجه روی دهات اطراف ، امکان زه‌کشی و آبرسانی با استفاده از رودخانه کر و همچنین استفاده از امکاناتی که سد داریوش‌کبیر در اختیار میگذارد فراهم کرده است .

خبرنگار ما مینویسد: پالایشگاه شیراز که در نزدیکی شهرک «زرقان» ساخته‌میشود و همچنین مرکز کودشیمیائی فارس باصنایع سنگینی که در اطراف شیراز متمرکز میشود ، کلادریک امتداد شمالی جنوبی قرار میگیرند که ازشیرازتاتخت‌جمشید کشیده شده است .

راهروی زیر زمینی

برای تهیه طرح جامع شیراز گروه های دانشجویان دانشکده هنر های زیبای دانشگاه تهران همراه استادان خود مکررا به شیراز رفتند و با کارشناسان‌تهیه طرح همکاری کردند .

در طرح مذکور به باقی‌ماندن قسمت قدیمی شهر بصورت یک منطقه باستانی و دست نخورده اولویت خاصی داده شده است و چون خیابان هائی که قبلا در این قسمت کشیده شده ارتباط کوچه‌ها و پس کوچه‌ها را قطع کرده است،در چند نقطه ازقسمت قدیمی شهر ، برای عبور ومرور عابرین ، دوتاسه راهروی زیر زمینی در نظر گرفته شده است.

علاوه بر آن برای اینکه ارتباط به قسمت های‌قدیمی‌شهر به‌آسانی امکان پذیر باشد ، براساس مطالعات انجام شده ، از خیابان کمربندی که قبلادور تا دور این منطقه کشیده شده و در طرح تفصیلی باید تعریض‌شود،استفاده میشود واز قسمت های مختلف آن معابری بطول ۵۰۰ متر تا داخل محله‌ها کشیده میشود .

دیروز

از جاجرود تاپلور جمعیت موج میزد

گرمای دیروز تهران سبب شد چندین هزار نفر از مردم‌تهران به جاده آبعلی‌کشانده شوند، بطوری که‌ازجاجرود تاپلورهرجا که‌درخت و سایه بود، جمعیت موج میزد.

تیمسار سرلشگر رزم‌آرافرمانده پلیس‌راه‌شخصا رفت‌وآمد اتومبیل هارا در جاده آبعلی زیر نظر داشت و برای‌اینکه حادثه‌ای رخ ندهد مرتبا به افسران و مامورین پلیس راه دستوراتی می‌داد.

از حوادث‌دیروز این منطقه‌یکی آتش گرفتن‌قسمتی از درختان‌کنار جاده بودکه براثر روشن کردن چراغ‌خوراکپزی‌درزیر این‌درختان بود که به کوشش مردم خاموش شد. این ردیف درختان در کنار رودخانه واقع شده بود.

دیروز شخصی بنام منصور از بالای کامیون سقوط کرد منصور تعدادی‌گوسفند را به تهران حمل می کرد که سرش بایک تیرآهنی که بمنظور اندازه‌گیری ارتفاع‌بار در عرض جاده جلو پاسگاههای پلیس نصب شده بود اصابت کرد وبزیر پرتاب شد، منصور در حال بیهوشی به بیمارستان ۲۵شهریور انتقال یافت.

افسر پلیس راه به خبرنگار ما گفت: تاکنون ۲ نفر براثر برخورد بااین میله ارتفاع کشته شده‌اند.

در سقوط اتومبیل به رودخانه چالوس

۵ نفر کشته یاناپدید شدند

★ رئیس صنف اتاقسازان اتوبوس در این حادثه کشته شد

کرج ـ کمالی خبرنگار اطلاعات: در سقوط یک اتومبیل سواری به رودخانه چالوس ، پنج نفر از سرنشینان اتومبیل کشته یاناپدید شدند و تنها یکنفر آنها نجات‌پیدا کرد که‌دربیمارستان شیروخورشید کرج بستری است .

اتومبیل با ۶سرنشین ازکرج‌عازم آدران بود که در ۹ کیلومتری‌کرج از مسیر خود منحرف شد و به رودخانه چالوس سرنگون گردید.

دراین حادثه حاج محمد علی شاهرخی‌نژاد رئیس صنف اتاق ـ سازان اتوبوس و زنی که هنوز شناخته نشده است کشته شدند و یکنفر دیگر بنام اصغر رضائی مجروح گردید که به بیمارستان شیرو خورشید کرج انتقال داده شد و فعلا بستری است .

از سرنوشت سه سرنشین دیگر اتومبیل اطلاعی در دست نیست و احتمالا آب رودخانه آنهارا برده است ،

مهدی حیدری کارمند راه‌آهن تهران و طباطبائی بازرگان فرش از جمله سرنشینان این اتومبیل هستند که ناپدید گردیده‌اند.

حادثه ساعت ۹٫۳۰ دیشب‌اتفاق افتاد و جستجو برای پیدا کردن گمشده ها و تلاش برای بیرون کشیدن لاشه‌اتومبیل‌از قعررودخانه ادامه دارد .

آگهی دعوت مجمع‌عمومی عادی سالیانه کمپرسور سازی ایران (شرکت سهامی عام)

بدینوسیله از کلیه صاحبان سهام کمپرسورسازی ایران (شرکت سهامی عام) دعوت می‌شودکه جهت تشکیل مجمع‌عادی سالیانه شرکت که‌درساعت نه صبح‌روزدوشنبه‌بیست‌و هشتم‌خرداد ماه ۱۳۵۲ دربانك توسعه صنعتی‌ومعدنی ایران‌واقع در تهران ـ خیابان شیراز (بهجت‌آباد) شماره ۱۳۳ حضوربهمرسانند .

دستور جلسه مذکور عبارتست از :

۱ ـ طرح‌گزارش هیئت مدیره و بازرسان .
۲ ـ تصویب ترازنامه شرکت مربوط به‌سال مالی منتهی به ۲۹ اسفند ماه ۱۳۵۱ .
۳ ـ انتخاب جانشین‌برای‌یکی‌ازاعضاء مستعفی هیئت‌مدیره
٤ ـ انتخاب بازرس اصلی و بازرس علی‌البدل و تعیین حق‌الزحمه بازرسان در سال ۱۳۵۱
۵ ـ تعیین روزنامه کثیرالانتشاری که‌آگهی‌های مربوط بشرکت تا مجمع عمومی سالیانه بعدی‌درآن‌منتشرخواهدشد
٦ ـ بحث و اتخاذتصمیم نسبت به هرگونه موضوع‌دیگری که قانونا ممکن است در جلسه مطرح گردد .

هیئت‌مدیره‌کمپرسور سازی ایران (شرکت سهامی عام)
آ ـ ۱۵۷۹۰

آگهی دعوت مجمع عمومی عادی سالیانه

مجمع عمومی‌عادی سالیانه صاحبان‌سهام شرکت کارخانجات چینی بهداشتی (سهامی خاص) در روز چهارشنبه سی‌ام خرداد ماه ۱۳۵۲ ساعت ۹صبح در محل شرکت واقع‌در خیابان‌کورش کبیر پلاك۱۱۱۸ ساختمان مینا تشکیل می‌گردد .

بدینوسیله از صاحبان سهام دعوت میشود در مجمع عمومی سالیانه حضور بهمرسانند .

دستور جلسه :

۱ـ استماع گزارش هیئت‌مدیره و گزارش بازرس راجع‌به عملیات و حسابهای سال مالی ۱۳۵۱ شرکت .
۲ـ تصویب ترازنامه و حساب سود وزیان سال ۱۳۵۱ .
۳ـ انتخاب بازرس اصلی و علی‌البدل .
٤ـ شور و تصمیم در امور کلی شرکت و خط مشی آتی .

هیئت‌مدیره شرکت کارخانجات چینی بهداشتی (سهامی‌خاص)
۱ـ۱۶۰۰۲

آگهی دعوت بامتحان ومسابقه از داوطلبان شغل پزشکی در وزارت دادگستری

پیرو آگهی شماره ۱۹۷۸ر٤ ـ ۲۰ر۱ر۱۳۵۲ بدینوسیله‌به اطلاع داوطلبان شغل پزشکی مرکز و شهرستانها که جهت استخدام دروزارت دادگستری ثبت‌نام‌نموده‌اند میرساند که‌برای اخذ پروانه ورود بجلسه امتحان و مسابقه روز دوشنبه۲۱ر۳ر۵۲ باداره کل کارگزینی وزارت دادگستری مراجعه نمایند .

تاریخ ومحل‌امتحان در پروانه ورود بجلسه امتحان و مسابقه قید شده است .

م‌الف۴۳۶۱

وزارت دادگستری
۱ـ۱۶۰۰۸

اوپك و کمپانیهای نفتی به توافق رسیدند

بقیه از صفحه اول

جمشید آموزگار وزیر دارائی ایران اعلام کرد که قیمت جدید نفت از دیروز بمورد اجرا گذارده خواهد شد.وی‌گفت : طبق‌موافقت طرفین از این پس هر ماه قیمت نفت موردتجدیدنظر قرار خواهد گرفت و محاسبه براساس قیمت دلار وموقعیت آن‌درمقابل پولهای بریتانیا ،ژاپن، کانادا، استرالیا ، آلمان فدرال، فرانسه، ایتالیا ، سوئد ، سوئیس، بلژیک و هلند تعیین خواهد شد.

این قراردادتا سال ۱۹۷۵ قابل اجرا خواهدبودمگر اینکه باتوافق طرفین تمدید شود.

آموزگار افزود: قیمت دلاری نفت در مورد کشور های مصرف کننده‌که واحد پولشان دلار نیست نقش مهمی نخواهد داشت چون قیمت واحد های پولی این کشور ها با دلار تطبیق داده میشود.

وزیر دارائی ایران گفت : در حال‌حاضر کشورهای عضو اوپک که‌اولین منبع نفت در جهان‌هستند کمتر از نه درصد قیمت نفت که مصرف کنندگان در سایر کشور ها میپردازند دریافت می‌دارند. گفته میشودکه کشور های‌ونزوئلا، اندونزی و الجزایر موافقت نامه دیشب را امضاء نخواهند کرد.

دکتر عبدالرحمن‌خینه دبیر کل سازمان اوپک گفت : براساس این موافقت‌نامه قیمت نفت بطور اتوماتیک با تغییرات اینده پولی متوازن‌خواهد شد واساس‌معاملات نفتی بردلار و سایر پولهای کشور های صنعتی مبتنی خواهدبود.

مجالس ترحیم

بانهایت تاسف درگذشت بانو مجله سادات اخوی عموزاده و مادر آقای روح الله اخوی را باطلاع دوستان و خویشاوندان میرساند . مجلس ختم آن مرحومه روز دوشنبه ۱٤ خرداد ساعت ۳ تا ۵ بعد از ظهر در مسجد مجد منعقد خواهد بود .

جمال‌الدین اخوی

بانهایت تاسف درگذشت مرحومه حاجیه مجلله سادات اخوی فرزند مرحوم حاج میر سید علی سادات اخوی ومادر آقای روح‌الله اخوی را باطلاع دوستان و خویشاوندان می‌رسانیم مجلس ترحیم زنانه و مردانه آن مرحومه روزدوشنبه ۱٤ خرداد ماه از ساعت ۳ تا ۵ بعد از ظهر در مسجد مجد منعقد خواهد بود .

حاج سید یحیی اسلامبولچی ـ دکتر مرتضی اخوی ـ دکترمصطفی‌مصباح‌زاده ـ علی‌بحرینی ـ تقی‌لاچینی ـ محمد حسین باباشاهی ـ ابوالفضل طه ـ حبیب‌الله آل‌آقا ـ صدرالدین الهی ـ دکتر مرتضی لاریجانی ـ پورسعید ـ احمد مصباح ـ رضا صنیعی ـ دکتر مجید مشیری .

آ ـ ٤۹۳۵

بعموم افراد خانواده های عزادار بویژه بازماندگان آنمرحومه مصیبت وارده را تسلیت میدهیم .

بانهایت تاسف درگذشت بانو حاجیه صغری وکیلی همسر مرحوم محمدعلی وکیل‌الرعایا ، مادر آقایان نقی‌وکیلی ، سرتیپ حسینقلی وکیلی . مصطفی وکیلی را باطلاع دوستان و آشنایان‌و همشهریان محترم میرساند.

مجلس ترحیم آن مرحومه روز دوشنبه‌چهاردهم خرداد جاری از ساعت ۵تا۷ بعدازظهر در مسجد مجد منعقد خواهد بود.

الاحقر حاج سید عبدالکریم انواری

بانهایت تاسف فوت بانو حاجیه صغری وکیلی همسر مرحوم محمدعلی‌وکیلی وکیل‌الرعایای اردبیل را باطلاع اقوام و دوستان میرساند . مجلس ختم زنانه و مردانه آنمرحومه روز دوشنبه ۱٤ر۳ر۵۲ از ساعت ۵تا۷ بعدازظهر در مسجد مجد منعقد خواهد شد.

خانواده‌های : انواری . مبشری . زمانی . جاوید . امام جمعه‌زاده . رستگار . قره‌بیگلو . طاهری . اکبرزاده . ملکی . مشیری . رحیمیان. مالک مهدوی. موید اهرابی. مجتهدی .وکیلی. شیرازی

مصیبت وارده را بعموم بازماندگان آنمرحومه تسلیت میدهیم

بازگشت همه بسوی اوست

بانهایت تاسف وتالم درگذشت مرحوم مغفور حاج محمدجواد خسروی‌پور (تهرانچی) را باطلاع فامیل‌وآشنایان میرساند مجلس ترحیم آن مرحوم روز شنبه ۱۲ر۳ر۵۲ از ساعت ٤الی٦ بعد از ظهر در مسجد قائم(ع) واقع در خیابان سعدی شمالی چهارراه سیدعلی و روز یکشنبه ۱۳ر۳ر۵۲ از ساعت ٤الی٦ بعد از ظهر مسجد نایب واقع در خیابان مدرس نرسیده به چهارراه سرچشمه وختم زنانه روز یکشنبه ۱۳ر۳ر۵۲ در منزل آن مرحوم واقع در خیابان شاهپور انتهای ارامنه نرسیده به پل امیربهادر کوچه ضرابی پلاک ۱۰۸ر۲ برقرار میباشد.

خانواده‌های : تهرانچی. خسروانی. مرتضائی‌فر. ابوتراب کاشانی. توفیقیان.تقی‌خانی. کاشانی. دشتبان. جدیدیان. زوارق. مخلوقی. کلهر. قشقائی. معصومی . صنعتکر. بهرامی. نشاط. کلوشانی. حکیمی. صلواتی‌نیا.

آ ـ ٤۹۱۵

مصیبت وارده رابعموم بازماندگان آنمرحوم تسلیت میدهیم

بااندوه فراوان درگذشت مادر و عمه عزیزمان شادروان حاجیه بی‌بی هاجریخشی‌تفتی را به‌اطلاع بستگان و دوستان می رسانیم. مجلس ترحیم آن مرحومه ساعت ۳تاه بعد از ظهر روز یکشنبه سیزدهم خردادماه جاری در مسجدمجد منعقد خواهد شد.

حاج غلامرضا یخشی‌تفتی ـ سرهنگ دوم ابوالحسن یخشی تفتی‌ـ دکترمحمد یخشی‌تفتی‌ـ علی یخشی‌تفتی‌ـ دکتر احمداخوان تفتی‌ـ محمدرضا اخوان‌تفتی

بعموم بازماندگان آنمرحومه مصیبت وارده را تسلیت میدهیم

خانواده های : قریب ـ طالبی ـ مرجوی ـ عظیما ـ رستمی ـ توسلی ـ رهنما ـ محمدیان ـ مدنی ـ افتخاری ـ همتی ـ آویزگان ـ حاج زین‌العابدین.

بانهایت تاسف‌فوت حسن قریب را به‌اطلاع کلیه بستگان و آشنایان میرسانند . مجلس ختم مردانه آنمرحوم ازساعت ٤٫۳۰ تا ٦٫۳۰ بعداز ظهر روز یکشنبه ۱۳ر۳ر۵۲ در مسجد فاطمیه واقع در شهباز خیابان ناصری منعقد وختم زنانه در همان ساعت‌در منزل شخصی آنمرحوم واقع در خیابان کرمان چهار راه میر لطیفی مقابل حمام روشن کوچه حافظ برقرار میباشد .

آ ـ ۹۰۹

مصیبت وارده را بعموم بازماندگان آنمرحوم تسلیت میدهیم

باکمال‌تاسف درگذشت‌بانو درخشنده حیدری (ابراهیمی) والده گرامی آقای سیاوش حیدری را باطلاع خویشان و دوستان میرساند . مجلس ترحیم زنانه و مردانه روز یکشنبه ۱۳ر۳ر۵۲ ازساعت ۱ الی ۳ در خانقاه صفی‌علیشاه برگزار میگردد .

محمداسماعیل ابراهیمی (آقازاده کرمانی) . سیاوش حیدری خانواده های : ابراهیمی . حیدری نمینی ـ امینیان. شکیبا . شاپوری . آلبویه . رحیم‌زاده . رحیمی مقدم . کوهی کمالی . خطیب رهبر.

آ ـ ٤۹۰۱

مصیبت‌وارده را بعموم‌بازماندگان آنمرحوم تسلیت‌میدهیم

درگذشت نابهنگام جوان ناکام گروهبان دیپلمه وظیفه مرحوم مسعود رجاء فرزند یوسف رجاء را باطلاع دوستان‌و آشنایان میرسانیم مجلس ختم مردانه وزنانه آنمرحوم ازساعت ۳ تاه بعد از ظهر دوشنبه ۱٤ خرداد در خیابان امیریه ـ نرسیده به‌چهارراه مختاری‌کوچه‌ثقفی مسجد ایروانی برپاست امید است بانشریف فرمائی خود وتلاوت آیاتی از قرآن‌مجید روح آنمرحوم ناکام را شاد فرمایند.

یوسف رجاء . حاج صادق اسکوئی . ناصر رجاء . هوشنگ و بهمن محمودی ودوستان و فامیل دیگر.

آ ـ ٤۹۳۳

مصیبت وارده را بعموم بازماندگان آنمرحوم تسلیت‌میدهیم

اذامات العالم ثلمفی‌الاسلام‌ثلمه

باکمال تاثر ضایعه‌اسفناک فاجعه مولمه فوت مرحوم مغفور حجت‌الاسلام‌و المسلمین آیتا... آقای آقاسیدحسین قاضی طباطبائی تبریزی نزیل قم قدس‌سره (دائی‌زاده معظم) راباطلاع حضرات مومنین وسلسله جلیله روحانیت‌میرساند مجلس ختم آن مرحوم روز یکشنبه ۱۳ خرداد ماه از ساعت ٤ ونیم‌الی ٦ ونیم بعدازظهر درمسجد اعظم قلهک واقع‌در خیابان دولت منعقد است بدیهی‌است شرکت برادران ایمانی خاصه‌حضرات آیات‌عظام‌و حجج‌اسلام‌در مجلس‌موجب‌تسلیت بازماندگان و شادی روح فقید سعید خواهد شد.

حسن‌مقدس

آ ـ ٤۹۳۹

به آقای حسن مقدس و سایر بازماندگان آن مرحوم مصیبت و ارده را تسلیت میدهیم .

بانهایت تاسف بدینوسیله درگذشت شادروان جنت‌مکان آقای‌حبیب‌الله رهنمای همدانی را باطلاع کلیه اقوام و دوستان میرساند . مجلس ختم آن مرحوم درروز دوشنبه ۱٤ر۳ر۵۲ ازساعت ٤ تا٦ بعدازظهر درکنیسای اتفاق واقع درخیابان آناتول فرانس شرق دانشگاه برگزار خواهدشد.

خانواده‌های : رهنمای‌همدانی . صمدی . شوشانی . پورات . شائول‌پور . رامین . مرادی . بنفشه . منوچهری. بنفشه‌ها . آقالریور . مصفا .

۱ـ۲ آ ـ ۱٦۰٤۸

بفرزندان و سایر بازماندگان آنمرحوم مصیبت وارده را تسلیت میدهیم .

با نهایت تاسف و تاثر فوت کریم سپاهی درانی‌بزرگ خاندان سپاهی درانی را باطلاع دوستان و آشنایان میرساند مجلس ختم زنانه و مردانه آن مرحوم روز دوشنبه ۱٤ر۳ر۵۲ از ساعت ٦ الی ۸ بعداز ظهر در خانقاه صفی‌علیشاه برگزار میگردد .

خانواده های : سپاهی درانی ، رفیع ، زیادلو ، هریتاش، گرانمایه ، آزاده تهرانی،دولتشاهی،حامدی ، خراسانی‌زاده، گلزار ، خلف ، اتابکی ، سرگرد زاهدی ، سرهنگ وجدانی، سرهنگ هدایتی ، دهش ، مخلص ، مصیبی ، سرهنگ پزشکان ، یوشی ، سیمائی ، خسروی ، وفائی .

آ ـ ٤۸۹۹

بعموم بازماندگان آن مرحوم مصیبت وارده را تسلیت میدهیم

تسلیت

بهنود عزیز

در غم تو صمیمانه شریکم .

پرویز قاضی‌سعید

تیمسار سرتیپ دکتر دفتری

درگذشت نابهنگام همسر گرامی‌تان را بحضور آن دوست وفامیل محترم تسلیت عرض مینمائیم.

سرهنگ دکتر ثمری‌وبانو ـ پروفسور مسعود عزیزی و بانو ـ دکتر محمدعلی امینی و بانو

جناب آقای مهندس انوش توکلی

بانهایت تاسف درگذشت مادر گرامیتان را تسلیت عرض مینمایم .

بهشهر ـ بهروز محمدی

دوست عزیزم آقای مهندس انوش توکلی

درگذشت مادر گرامیتان راتسلیت گفته و در غم شما شریکم .

بهشهر ـ ولی‌الله هادوی

جناب آقای جهانگیر و مهندس انوش توکلی

بانهایت تاسف درگذشت مادر گرامیتان را بشما و خاندان محترم تسلیت عرض نموده و خود را در غم شما شریک میدانیم.

بهشهر ـ خدادادی ـ نادری ـ صفریان ـ ملک‌آرائی ـ عسگریان .

آقای ایرج شهرزاد قاجار

بدین وسیله مصیبت وارده را بمجناب عالی و بازماندگان آن مرحوم تسلیت گفته وخود را درغمتان شریک میدانیم .

محمدعلی وطن‌دوست ـ محمود سمیعی ـ جهانبانی ـ بهمن‌ناصری

آقای یوسف یوسف‌پور

کارکنان روابط عمومی بانک عمران مصیبت وارده رابشما و خانواده محترم تسلیت گفته در غمتان شریک میباشند.

همکار گرامی جناب آقای سیف‌الله رفیعی

با نهایت تاسف درگذشت شادروان یحیی رفیعی برادر گرامی جنابعالی را به شما و دیگر بازماندگان تسلیت میگوئیم .

بانک صادرات ایران

تیمسار سرلشکر جعفری معاونت‌محترم شهربانی کل کشور

افسران دوره پانزدهم‌شهربانی «مارژوراستوار» بانهایت تاسف مصیبت وارده را تسلیت عرض مینمایند .

تیمسار سرتیپ دکتر دفتری

بانهایت تاسف فوت همسر گرامیتان را از سوی خود و کلیه همکارانم تسلیت عرض مینماید.

سرلشگر دکتر صفائی نیلی

با تاثری جانکاه و قلبی آکنده از ماتم مرگ دوست‌عزیزم رابه خاندان جلیل صلحجو ساعتچی تسلیت عرض نموده‌و اندوهگینم که بعلت کسالت شدید در تشییع و سوگواری آن عزیز از دست رفته نتوانستم شرکت نمایم برای کلیه فامیل بقای جاودان مسئلت دارم.

محمد زندیان

جناب آقای سیف الله رفیعی

بانهایت تاسف مصیبت وارده را از طرف خود و کلیه فامیل ابوحمزه به آن جناب و کلیه بازماندگان تسلیت‌عرض مینمائیم .

فیروزکوه ـ بانک صادرات ابراهیم ابوحمزه

دوست ارجمند تیمسار سرتیپ دکتر دفتری

بااندوه فراوان درگذشت همسر عزیزتان را تسلیت عرض مینمائیم .

سرهنگ دکتر ایمن ـ سرهنگ دکتر مهرابی

جناب آقای سیف‌الله رفیعی

بانهایت تاسف مصیبت وارده را از طرف خود و کلیه فامیل ابوحمزه به‌آن جناب و کلیه بازماندگان تسلیت عرض مینمائیم .

فیروزکوه ـ بانک‌صادرات ابراهیم ابوحمزه

جناب آقای روح‌الله سادات اخوی

مدیر کل محترم دفتر کارگزینی وزارت کار وامور اجتماعی

مصیبت وارده را از صمیم قلب تسلیت عرض نموده و بقاء عمر و سعادت جنابعالی را از درگاه خداوند متعال خواستاریم .

کارکنان دفتر کارگزینی

تیمسار معظم سرلشکر اسدالله طایفه مهاجر

ضمن تسلیت در سوک درگذشت شادروان برادرت همدردیم .

عباس‌آباد شهسوار ـ علی‌اکبر صائمیان و بانو

جناب آقای فریدون صمیمی

مدیرعامل برق منطقه‌ای جنوب شرقی ایران

مصیبت وارده را با یکدنیا غم و اندوه به آن مقام محترم و خانواده گرامی تسلیت عرض می نمایم .

از طرف کلیه کارکنان اداره کارگاه ها ـ امیرامان‌الله ابراهیمی

جناب آقای فریدون صمیمی

مدیرعامل محترم برق منطقه‌ای جنوب شرقی ایران

با نهایت تاسف و تاثر درگذشت نابهنگام فرزند دلبندتان را به شما و خانواده محترمتان صمیمانه تسلیت میگویند .

کارکنان نیروگاه برق کرمان

جناب آقای اردشیر نیک‌پور

معاون دفتر حقوقی راه‌آهن

با نهایت تاثر و تالم درگذشت پدر بزرگوارتان را بشما تسلیت میگوئیم .

کارمندان دفتر حقوقی راه‌آهن

جناب آقای اردشیر نیک‌پور

معاون دفتر حقوقی راه‌آهن

ضمن اظهار تاسف درگذشت پدر ارجمندتان را به شما تسلیت میگوئیم .

جمعیت لیسانسیه های راه‌آهن

جناب آقای مهندس بهرام شعرباف

هیئت مدیره و کارمندان شرکت مسا خود را صمیمانه در سوک بزرگ شما شریک میدانند .

شرکت ساختمانی مسا

جناب آقای ناصر یمین مردوخی

مصیبت وارده را صمیمانه تسلیت عرض مینماید .

سرهنگ دکتر یوسفی

خانواده های محترم مسعودی ، کتاب‌الله‌زاده ،رضاجوئی، یوسف‌پور .

بانهایت تاسف و تالم مصیبت وارده را به آن خانواده های محترم تسلیت عرض نموده خود را در غم بزرگ شما شریک میدانم .

فاروق فزونی

کارکنان شرکت سهامی بیمه ایران درگذشت مادر گرامی آقای هوشنگ نصری کارمند بیمه ایران شعبه‌خرمشهر را به ایشان و سایر بازماندگان آن مرحومه تسلیت میگویند.

شرکت سهامی بیمه ایران

جناب سرگرد معظمی و جناب آقای جواد معظمی و خانواده های محترم معظمی و اخوان هاشمی

درگذشت بانو عذرا معظمی مادر گرامتان موجب‌نهایت تاسف و تاثر است این مصیبت را بکلیه خانواده های محترم تسلیت عرض نموده و بقای عمر بازماندگان را از خداوند خواستاریم .

مصطفی نظری گلپایگانی و اخوان

تیمسار معظم سرلشگر اسدالله طایفه‌مهاجر

در غمت شریکم

عباس آباد شهسوار ـ برادران امرجی

آقای مهندس انوش توکلی

بااندوه فراوان درگذشت مادر گرامی آنحضرت را صمیمانه تسلیت عرض نموده ، مستدعی بقاء عمر آن جناب و خانواده محترم از درگاه خداوند متعال است.

بهشهر ـ جهانگیر بریمانی وبانو

جناب آقای مهندس انوش توکلی

باتاثر فراوان درگذشت مادر گرامیتان را تسلیت عرض مینماید.

بهشهر ـ جهانبخش رضائی

یادبود

بدینوسیله سالروز جانگداز عزیز از دست رفته‌مان‌غلامرضا خان‌الیان گودرزی کارمند سابق راه‌آهن ایران را که در تاریخ ۱٤ر۳ر۵۱ اتفاق افتاد وموجب سوکی عظیم برای خواهرانش گردید باطلاع دوستان وآشنایان میرساند.

مخارج سال آن مرحوم صرف امور خیریه خواهد شد.

نصرت پروین ـ خانواده گودرزی

آ ـ ۱۵۸۹٦

مراسم اولین سال درگذشت مرحوم آقای سید غفارریاضی خوئی از ساعت ٤ الی ٦ روز یکشنبه ۱۳ر۳ر۵۲ در منزل آنمرحوم واقع درخیابان آق‌اولی کوچه نارون برگزارمیگردد.

خانواده ریاضی

آ ـ ٤۹۱۷

مجالس وعظ و سوگواری

هیئت بنی فاطمه

طبق معمول سنواتی از روز یکشنبه اول ماه جمادی الاول الی جمعه ۱۳ روز وفات حضرت زهرا علیهاسلام از ساعت ٤ و نیم الی ۸ صبح مجلس موعظه و ذکر مصیبت در حسینیه حاج غلام مس فروش واقع در خیابان ری دوراه مهندس منعقد مینماید . از عموم علاقمندان‌بخصوص افراد هیئت دعوت میشود در این مجلس شرکت کنند .

برنامه ساعت ۵ تا ٦ صبح جناب آقای حاجی فاضل کاشانی ٦ تا ۷ جناب آقای شیخ عباس کبیری ساعت ۷ تا ۸ حجت الاسلام حاج شیخ رضا سراج .

آ ـ ٤۹۳۱

طبق معمول سنواتی مجلس وعظ و خطابه در مدح وشخصیت حضرت زهرا علیهاالسلام بمدت ده‌روز از یکشنبه اول جمادی‌الاول مطابق با ۱۳ر۳ر۵۲ توسط دانشمندان معظم آقایان حاجی شیخ غلامرضا کمال‌الدین مهدوی‌وحاجی شیخ‌محمدرضاربانی‌وحاجی‌سید قاسم شجاعی وعاظ شهیر از ساعت ٤ونیم الی هفت بعد ازظهر در منزل اینجانب حاجی‌اکبر طبسی منعقد است لذا از عموم شیعیان به ویژه اهالی محل و شاهرودیهای مقیم مرکز تقاضادارد به‌نشانی چهار راه‌مختاری امیریه کوچه ثقفی شماره ۲۳۷ در مجلس مزبور حضور بهمرسانند.

حاجی اکبر طبسی

آ ـ ۱۵٦٦۸

اطلاعیه

بمناسبت بزرگداشت رحلت حضرت صدیقه کبری‌ـ گهربار جگرگوشه ختمی مرتبت ـ فاطمه زهرا سلام‌الله‌علیها وبمنظور تعلیم نکات ارزنده از زندگانی کوتاه وافتخارآفرین آنحضرت از روز یکشنبه اول جمادی‌الاول برابر ۱۲ر۳ر۵۲ بمدت ۱۳ شب از ساعت ۷ الی ۱۰ونیم بعد از ظهر مجلس ذکر مناقب ومصائب خاندان عصمت وطهارت برپامی‌باشد وشرکت‌کنندگان در جلسات فوق از گویندگان و مداحان بخصوص از بیانات دانش

سال چهل و هفتم ـ شماره ۱۴۱۱۴

اطلاعات

شنبه ـ دوازدهم خرداد ماه ۱۳۵۲
سی‌ام ربیع‌الثانی ۱۳۹۳ ـ دوم ژوئن ۱۹۷۳

استخراج دکتر ریاضی کرمانی

ساعات شرعی	اذان صبح	ساعت ۲ و ۵۸ دقیقه
	طلوع آفتاب	ساعت ٤ و ٤۸ دقیقه
	ظهر شرعی	ساعت ۱۲ و ۳ دقیقه
	اذان مغرب	ساعت ۷ و ۳۳ دقیقه

نخست‌وزیر در اطاق بین‌المللی جوانان اعلام کرد:

مترو تهران ساخته خواهد شد

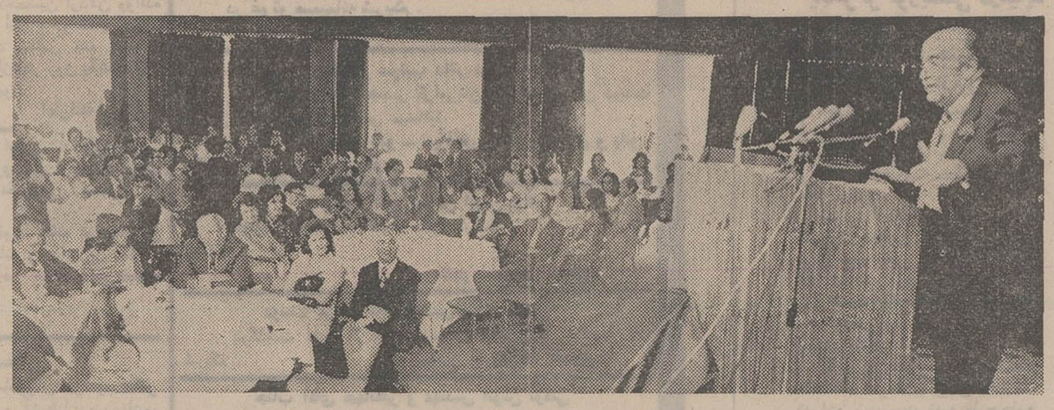

آقای هویدا در جلسه اتاق بین‌المللی جوانان صحبت میکند و مسائل‌داخلی و خارجی را برای آنان تشریح‌می‌نماید .

هرفردایرانی نه تنها میتواند در برابر مسائل مملکتی اظهار نظر کند ، بلکه بعقیده من‌وظیفه دارد که حتما نظرات خود را بگوید و حتی در اجرا و عملی کردن آن پی‌گیری نماید .

نخست وزیر این مطلب را روزپنجشنبه‌دراجتماع‌بازرگانان جوان‌که اکثرا از مدیران‌جوان کمتر از سی سال بودند ودر پاسخ آقای ناظمیان رئیس‌جوان اتاق بین‌المللی جوانان ایران اظهار کرد .

آقای ناظمیان قبل از نخست وزیر صحبت کرده بود و گفت اتاق بین‌المللی جوانان کـه عبارت از سازمان و تشکیلاتی است که برنامه اش پیاده‌کردن دوران‌تحصیلی‌جوانان‌ازصورت علمی و تئوری به نقش عملی و کاری است و در موردبرنامه هایش گفت ایران هم اکنون طرح اهداء خون رایگان ،طرح بررسی‌آلودگی محیط زیست و طرح بررسی وضع ترافیک و راه حل های عملی بهبود آن‌و طرح بانک کتاب و سمینار هاو سخنرانیهای مدیریت را آماده کرده است .

مترو ساخته میشود

آقای‌هویدابااشاره به مطالب فوق موضوع آلودگی محیط ـ زیست‌رامورد بررسی قرار داد و گفت : در مورد دوداتوبوس اینجاصحبتهائی شد ، منهمثل شما از آن اطلاع دارم ،دولت و شهرداری برای حل و فصل آن مطالعات وسیع و طولانی کرده است ، داریم مطالعه می‌کنیم‌که‌در آینده بجای اتوبوس های دودزا از وسایل حمل و نقل برقی استفاده کنیم ، ضمنا مترو هم ساخته خواهد شدتا مشکل دود برای همیشه حل گردد . از طرف دیگر طرح لوله کشی گاز هم تا دو سال دیگر پیاده میشود . در نتیجه گاز بجای نفت بکار سوخت خانگی و صنعتی گرفته‌خواهدشد

اما مشکل آلودگی محیط زیست ما تنها دود نیست بلکه خطرناک تر از آلودگی هوا آلودگی‌افکاراست‌مشکل‌اساسی بنظر من طرز تفکر نادرست دربرخورد بااین مشکل و یا مشکلات‌نظیر آنست ، درمملکت ما عده‌ای متاسفانه هنوز در بیان مطلب فقط در حد بیان الفاظ انقلابی پیش میروند . در حالیکه الفاظ انقلابی‌کافی نیست ، باید عمل هم انقلابی باشد . مملکت ما برنامه های سنگین در دست اجرا دارد . دراجرای آن هر کدام سهمی و وظیفه‌ای داریم . همه باید با روحیه انقلابی و تقوا با آن روبرو شویم ، شما همه جوانان تحصیل کرده و خارج رفته و آگاه هستید هر کدام در بخش های مختلف عهده‌دار مدیریت کاری هستید ، وقتی پشت میزتان می نشینید باید همان کاری را بکنید که از نخست وزیروزیر و شهردار و انجمن شهر و شخصیت های دیگـر مملکتی انتظار دارید در حقیقت شمابایدهر کدام در کارخودتان نمونه‌ای از آنچه باشید که از دیگران میخواهید . تحول را از میز خودتان شروع‌کنید، دراجرای‌نظرات خودتان‌تعصب نداشته باشید ،و عاشق فکر خودتان نباشید ، بلکه عاشق حرفهای دیگران باشید که‌حتما از گوش کردن آن استـفاده خواهیدبرد.

همه کاره !

دراینجا نخست‌وزیر مثالهائی زد و اضافه کرد : متاسفانه ما ایرانیها عادت داریم که در همه کار متخصص باشیم . یک روزی همه طبیب بودیم و برای هر مرضی‌دوائی‌توصیه میکردیم و یک روز هم همه مهندس و معمار شدیم و شهر تهران‌امروز نمونه تاسف‌آور این مهندسی و معماری است . اخیرا هم‌همه متخصص ترافیک شدیم . همه طرح میدهند و عاشق فکر و طرح خود هستند ، فکر نمیکنند که ماهم این‌مشکلات را میدانیم ولی عاشق آن نیستیم.

نخست‌وزیرسپس مسئله‌ترافیك را وسیعا مورد بحث قرارداد و گفت :

گزارشی دارم‌که‌اوتمبیل‌های موجود معادل ظرفیت یک سوم خیابانهای موجود تهران است اماوضع بد عبور و مرورطوری است که تمام خیابانها هم برای آن تنگ ومحدود کننده است.

حل مسئله ترافیک به مقدار زیادی به اخلاقیات مابستگی دارد در ۲۰ سال قبل‌حرکت‌یک اتوبوس در تهران ساعتی۲۱ کیلومتر بود دردهسال قبل به ۱۳ کیلومتر و در حال حاضر به ۱۱ کیلومتر رسیده است و درچند سال دیگر به ۷ کیلومتر خواهدرسید.گویااتاق بین‌المللی جوانان طرحی برا ی‌مبارزه با آلودگی محیط زیست دارد که مسئله ترافیک هم در آن منظور شده است‌میخواهند بادوچرخه درخیابانها حرکت کنند . البته دوچرخه سواری‌خوب‌است اما ترافیک خیابانها را سنگین‌تر نکنید،بهر حال ما شما راتحمل میکنیم‌و به‌شماهم چیزی تحمیل نمیکنیم اما شما فقط به دادن طرح اکتفا نکنیـد . طـرح را بهرنحوی که میخواهید البته منطقی وزیبابه مردم عرضه‌کنید و مردم را به‌اجرای آن معتقد کنید.

نخست‌وزیر آنگاه به ارتقاء سطح اقتصاد و فرهنگ اشاره کرد و گفت : ما میخواهیم به سطح اروپای غربی وکشورهای مترقی برسیم، اما ما نمیخواهیم مشکلات اخلاقی‌وروحی آنهارا بگیریم اخلاقیات نادرست‌مردم اروپای غربی را به انحطاط تهدید میکند . بنابراین از غرب آنهائی را بگیرید وبیاموزید که برای پیشرفت‌کشورما لازم‌است واز غرب‌زدگی‌بشدت بپرهیزید.

واترگیت در ایران ؟!

نخست‌وزیر سپس مسائل شهر تهران را در قالب مطالب فوق موردبحث‌قرارداد و گفت: در این زمینه شهرداری هم احتیاج به کمک و نظر مـردم داردوباخنده اضافه‌کردبخصوص به «همشهریهای خوش حساب»

بسیاری از مطالب فوق را نخست‌وزیر در پاسخ سئوالات اظهار کرد و آخرین سئوال مربوط به‌واترگیت‌بود و سئوال کننده پرسید آیا دولت نظارت وتوجه دارد که‌روزی ماجرائی شبیه واترگیت در ایران پیدا نشود. نخست‌وزیربا خنده‌گفت: دلـواپس نباشیـد . اخـلاقیات کشورماطوری است که پیدایش واترگیت در آن مقدور نیستو بعد دربین خنده دیگران اضافه کرد تازه شما فکر میکنید مثلا حزب ایران‌نوین‌می‌آیددر کلوپ حزب مردم‌میکروفون مخفی کار میگذارد که چه نتیجه بگیرد . نتیجه بگیرد که در انتخابات موفق‌بشود . این‌کار همین الان هم‌بدون میکروفون‌به‌آسانی‌مقدور است و درآینده هم باتکای رای شما موفق خواهد شد.

نخست‌وزیر در میان خنـده شدید حضار پس از یکساعت صحبت تریبون را ترک کرد و ازمسئولین‌اتاق بین‌المللی‌جوانان خواست که طرح‌های خود را هرچه زودتر عملی سازند.

در میهمانی‌ناهار ماهانه‌اتاق رئیس مجلس شورایملی وزرای کشور و کشاورزی، آب‌وبرق و شهردار تهران و عده‌ای از اعضای اتاق بازرگانی و صنایع و معادن ایـران و نمایندگـان مطبوعات نیز حضور داشتند.

مهلت معرفی وثبت‌نام مشمولان عادی تهران تمدید شد

★ مازاد مشمولان عادی معاف میشوند

سازمان وظیفه عمومی‌امروز اعلام کرد که مهلت معرفی و ثبت‌نام مشمولان عادی ساکن تهران تمدید شد .

تمدید ثبت‌نام به این علت صورت گرفت کـه عده‌ای از مشمولان عادی ساکن تهران تاامروز موفق به معرفی خودو ثبت‌نام درحوزه شرقی وظیفـه عمومی نشدند .

سازمان وظیفه عمومی‌یادآور شد که ثبت‌نام مشمولان عادی متولد ۱۳۲۳تابایان سال۱۳۳۳ حوزه شرقی که ساکن تهران هستند فردا و پس‌فردا نیز در حوزه شرقی‌سازمان وظیفه‌واقع درخیابان بولوار الیزابت ادامه خواهد داشت .

قبلا مهلت معرفی و ثبت‌نام مشمولان عادی ساکن تهـران تاآخروقت اداری امروز اعلام شده بود .

حوزه شرقی وظیفه عمومی فرداوپس‌فردا نیزبرای‌مشمولانی که خود را معرفی کنند برگ اعزام صادر خواهد کرد که‌این مشمولان بتوانند در دوره های اعزام بهمراه سایر مشمـولان عادی حوزه شرقی بخدمت‌اعزام شوند

مشمـولان عـادی متـولـد شهرستانهای شرق کشور که ساکن‌تهران‌هستندودرسال۱۳۳۳ متولد شده‌اند روز ۱۵ خرداد، مشمولان عـادی حوزه شرقـی تهران متولد سالهای ۱۳۲۸الی ۱۳۳۲ در روز ۱٦ خـرداد و متولدین سال ۱۳۲۳ تا پایان سال ۱۳۲۷ وغائبین حوزه‌های مرکزی ،غربی و جنوبی کشور نیز در روز ۱۷ خردادماه‌جاری اعزام خواهند شد .

این مشمولان باید هنگـام حضور درمراکز اعزام ۸قطعه عکس‌ودوبرگ رونوشت‌شناسنامه همراه داشته باشند .

سازمان وظیفه‌عمومی یادآور شد درصورتی‌که مشمولان‌عادی ساکن تهران مازاد براحتیـاج نیروهای مسلح‌شاهنشاهی باشند ازانجام خدمت زیرپرچم معاف خواهند شد .

این مشمـولان در مراسـم انتخاب بهترین سرباز شرکت می کنند و آندسته که معاف شوند ازمراکز آموزش نظامی برگ معافیت دریافت می دارندو به تهران باز می گردند.

مشمولان غایبی که خود را معرفی کرده‌اندو مازادتشخیص داده شوند برگ معافیت خودرا بعد ازروشن شدن تکلیفشـان دردادسرا دریافت‌خواهند کرد.

اگر ۳۰/۰۰۰ تومان پول نقد دارید
می توانید با استفاده ازحساب پس انداز مسکن

پس از ٦ ماه	۳۰/۰۰۰ تومان
پس ازیکسال	٦۰/۰۰۰ تومان
پس از۱۸ ماه	۹۰/۰۰۰ تومان
پس ازدوسال	۱۲۰/۰۰۰ تومان
پس ازسی ماه	۱۵۰/۰۰۰ تومان
پس ازسه سال	۱۸۰/۰۰۰ تومان
وپس ازسه‌سال ونیم	۲۰۰/۰۰۰ تومان

از بانک رفاه کارگران وام ۱۵ ساله دریافت کنید

علاوه بر پول خود وبهره آن

پس انداز مسکن بانک رفاه کارگران شما را صاحب خانه میکند

ساختمان پارک وحش تهران ازسال آینده آغازمیشود

روز سه‌شنبه آینده«۱۵خرداد ماه» روز حفاظت محیط‌زیست است که در این روز در ایران وتمام کشور های عضو سازمان ملل متحد برنامه های خاصی برگزار خواهد شد .

این مطلب را آقای اسکندر فیروز معاون وزارت کشاورزی و منابع و رئیس سازمان‌حفاظت محیط زیست در یك مصاحبه مطبوعاتی و رادیو و تلویزیونی روز پنجشنبه گذشته‌اعلام کرد.

روز جهانی

رئیس سازمان حفاظت محیط زیست گفت : سال گذشته از طرف سازمان ملل متحدروز «پنج‌ژوئن» کنفرانس جهانی محیط زیست در شهراستکهلم «سوئد» کار خودراشروع کرد. هدف از تشکیل این کنفرانس هشدار وبصدا در آوردن زنك خطر برای ساکنان این تنها کره مسکونی بود . از جمله تصمیماتی که در این کنفرانس اتخاذ شد ، تعیین روز «۵ژوئن» بنام روز حفاظت محیط زیست بود که همزمان در تمام کشور های عضو سازمان ملل متحد با برنامه‌ای خاص برگزار می شود .

آموزش

آقای فیروز افزود:این‌سازمان با استفاده از این موقعیت کوشش می کند ، همچنان نتیجه تحقیقات و بررسی های علمی را بوسیله آموزش های همگانی به مردم ایران منتقل کندو آنان راباخطرات‌آلودگی ها آشنا سازد تا قبل از این‌که مثل بسیاری کشور های‌جهان دچار آلودگی شدید شویم ، خود را تا حدود امکان ازشر آن برهانیم و برای رسیدن به این هدف‌برای این‌که امیدوار باشیم‌فرزندانمان‌خواهندتوانست روزی را در کناره های مصفای یك رودخانه بسر برند یا از زیبائیهای جنگل‌بهره‌مندشوند، باید همه مردمی که از مواهب آب و خاك‌وهوای این سرزمین استفاده می کنند کوشا باشند و تا آنجا که ممکن است در سالم نگهداشتن و پاك نمودن زمین و هوای اطرافشان دقت و توجه کنند .

اهمیت خاص

وی افزود :بخاطر اقدامات سازمان حفاظت محیط‌زیست‌در مورد پارکها و مناطق حفاظت شده و اصولا بخاطربرنامه‌های وسیع و گسترده‌ای که‌ایران در زمینه حفاظت محیط زیست انجام میدهد بدون مبالغه باید گفت از این لحاظ ایران در ردیف کشور های پیشقدم‌جهان قراردارد وازنظر بین‌المللی اهمیت خاصی برای کشور ما قائل شده‌اند .

معاون وزارت‌کشاورزی‌ومنابع طبیعی و رئیس سازمان‌حفاظت محیط زیست در پایان مصاحبه خود گفت : یك پارك بزرك که هنوز نام آن مشخص نیست قرار است ظرف سه برنامه پنجساله عمرانی‌درتهران احداث شود این پارك‌مجموعه‌ای خواهد بود از علوم طبیعی ودر آن موزه های تاریخ طبیعی ، باغ‌وحش ، قسمت گیاه‌شناسی و غیره ایجاد خواهد شد .زمین این پارك تعیین شده و طرح مقدماتی آن نیز فراهم گردیده است . و پس از دریافت‌بودجه مربوط از دولت ، امیدواریم که عملیات ساختمانی واحداث‌پارك از سال آینده آغاز شود .

سیمان شمال
شرکت سهامی سیمان شمال
SSCS
تهران ایران ۱۳۳۳
سیمان سفید دماوند
تولیدکنندهٔ :
مرغوبترین سیمان سفید و رنگی
برای خرید وکسب اطلاعات به
سیمان شمال
شرکت سهامی عام
خیابان کوشک ـ ارباب جمشید شمالی مراجعه فرمائید

قدرت دریبی نیازی است
پاس اندازی نیاز شوید

صندوق پس انداز بانك ملی ایران

اعلام فروش سهام

شرکت کاشی سازی پارس (سهامی عام)

اعلامیه‌پذیره نویسی سهام شرکت‌کاشی سازی پارس (سهامی عام)
در شرف تاسیس

چون در نظر است یك شرکت سهامی‌عام بمنظور تولید انواع کاشی و فرآورده‌های‌مشابه ووابسته تشکیل گردد لذا اطلاعات زیر دردسترس اشخاص حقیقی و حقوقی که‌مایـل بسرمایه گذاری و خرید سهام شرکت مورد نظر هستند گذاشته میشود :

۱ـ نام شرکت : شرکت کاشی سازی‌پارس (سهامی عام)

۲ـ موضوع شرکت و نوع فعالیت های آن: تاسیس کارخانه بمنظور تولید انواع کاشی و فرآورده های مشابه ووابسته و انجام هرگونه عملیات یا معاملاتیکه بطورمستقیم یا غیرمستقیم به موضوع شرکت مربوط باشد .

۳ـ مرکز اصلی : تهران ٤ـ شعبه یا شعب شرکت : فعلا ندارد ۵ـ مدت شرکت : نامحدود ٦ـ سرمایه چهارصدمیلیون ریال‌تماما نقد و منقسم به چهل هزار سهم ده هزار ریالی با نام .

۷ـ هفتاد و پنج درصد از سرمایه‌توسط موسسین تعهد و سی و پنج درصد آن پرداخت گردیده و بیست و پنج درصد باقیمانده که معادل ده هزار سهم ده هزار ریالی با نام است برای پذیره نویسی عمومی عرضه میشود .

۸ ـ هویت و شغل و اقامتگاه‌موسسین

۱ـ بانك توسعه صنعتی و معدنی ایران‌ـمقیم تهران ـ خیابان شیراز ـ شماره ۱۳۳

۲ـ آقای حسین‌قاسمیه‌رئیس هیئت‌مدیره شرکت سهامی پنبه پاك کنی و روغن کشی پارس،مقیم تهران ، خیابان حافظ .

۳ـ آقای امیر حسین امیرصالح مدیر عامل شرکت سهامی پنبه پاك‌کنی و روغن‌کشی پارس ، مقیم تهران : خیابان حافظ .

٤ـ آقای دکتر نصرالله زیرك‌زاده‌مدیر عامل شرکت ساختمانی لوزان مقیم تهران ـ خیابان ویلا .

۵ـ آقای محمد تقی برخوردارررئیس‌هیئت مدیره شرکت تهران الکتریك ـ مقیم تهران‌ـ خیابان ایرانشهر.

٦ـ آقای سید محمد گرامی مدیرعامل شرکت کشت و صنعت شهریار ـ مقیم‌تهران‌ـ چهار راه کالج.

۷ـ آقای علی‌اکبر برخوردار رئیس‌هیئت مدیره شرکت کشت و صنعت جیرفت ـ مقیم تهران ـ خیابان آبان .

۸ـ آقای مهندس فریدون قاسمیه عضو هیئت مدیره شرکت سهامی پنبه پاك‌کنی و روغن کشی پارس ، مقیم‌تهران ،خیابان‌حافظ.

۹ـ آقای علی آگاه مدیرعامل شرکت‌سیمان کرمان (سهامی‌عام) مقیم تهران‌ـخیابان آبان .

۱۰ـ آقای مهندس‌محمودمرشدمدیرعامل شرکت سرامیك البرز ـمقیم تهران ـ خیابان کامبیز.

۱۱ـ آقای رضا کوچك‌یزدی مدیرعامل شرکت سهامی گلستان ـ مقیم تهران ـسرای سینا .

۱۲ـ آقای ارسطو ایرانی ـ مقیم تهران. زعفرانیه ـ خیابان خسروانی .

۹ـ طرح اساسنامه شرکت به ضمیمه اظهارنامه موسسین در تهران به اداره ثبت شرکتها و مالکیت صنعتی تسلیم گردیده‌ویك نسخه آن به بانك شهریار سپرده شده است. از اشخاصیکه علاقمند به پذیره نویسی سهام میباشند دعوت میشودکه‌به‌بانك شهریارمراجعه وورقه تعهد سهام را تکمیل و امضاء و سی و پنج درصد مبلغ کل سهام مورد تعهد خودرادر همان بانك بحساب شماره ۱۱٤ بنام شرکت کاشی سازی پارس (سهامی عام) در شرف تاسیس پرداخت و رسید دریافت دارند .حداقل تعداد سهامیکه هر پذیره‌نویس میتواند تعهد کند یك سهم و حداکثر آن پنجاه سهم‌است.

۱۰ـ علاقمندان میتوانندتاآخر وقت‌اداری دوشنبه بیست و یکم خردادماه ۱۳۵۲ جهت پذیره نویسی سهام طبق مفاد این اعلامیه‌بانك شهریار مراجعه نمایند .

موسسین حداکثر تا یکماه بعد از تاریخ اخیر به اوراق تعهد سهام رسیدگی و تعداد سهامی را که پذیره نویسی آن با رعایت تمام شرایط مذکور در این اعلامیه انجام گرفته باشد تعیین و در صورتیکه صددرصد سرمایه صحیحا تعهد شده باشد مجمع عمومی موسس را دعوت خواهند نمود .

۱۱ـ هرگونه اطلاعیه‌ای که از این ببعدو تا دعوت تشکیل مجمع عمومی موسس لازم باشد در روزنامه اطلاعات و روزنامه کیهان منتشر خواهد شد .

موسسین شرکت کاشی سازی پارس (سهامی عام) در شرکت تاسیس