۲۸ صفحه

اطلاعات

چهارشنبه ۲۹ تیر ماه ۲۵۳۶ ـ شماره ۱۵۳۶۷ تکشماره ۱۰ ریال

★ ایران از شوروی و ترکیه برق میخرد

★ در کوههای آلبرز مولد برق نصب میشود

در مرداد و شهریور بر ساعات پخش برنامه تلویزیونی افزوده میشود

در اطلاعات امروز

اسامی ۶۷ منطقه که از خاموشی مستثنی شده‌اند

در صفحه ٤

گرمای بیسابقه درامریکا عده‌ای راکشت

★ هزاران جریب جنگل بر اثر گرما آتش گرفت

در صفحه ۲

درمدارس دولتی خدمات جنبی عرضه میشود

• تدریس زبان خارجی ، تهیه و گرم کردن غذا ، دائر کردن سرویس رفت و آمد و تعلیم موسیقی و نقاشی درمدارس دولتی نیز انجام میگیرد

• هزینه این خدمات بانظر اولیای دانش‌آموزان تعیین میشود و استفاده از آن اجباری نیست

در صفحه ٤

دریا پنجشنبه وجمعه مواج است

★ گروهی کثیری از تهرانی‌ها به کناردریا رفتند

در صفحه ٤

وزیرنیرو: مدت خاموشی برق کم میشود

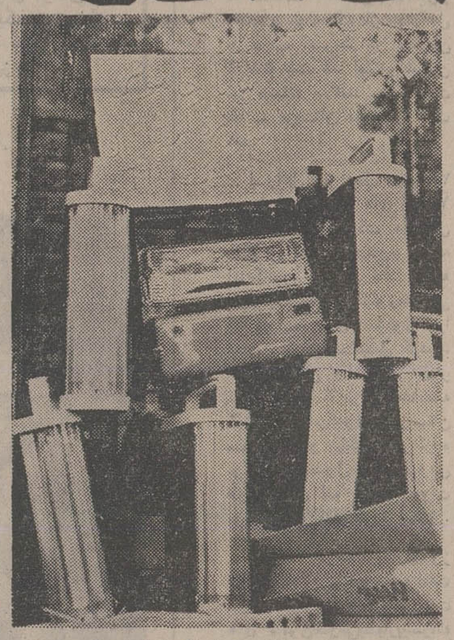

خاموشی های بی سابقه برق، امسال بازار بسیاری از کسبه وگروهی‌ازوارد کنندگان‌چراغ های الکتریکی‌وگازی را رونق بخشید. تابلوی پشت ویترین این مغازه ضمن اینکه مردم را به‌صرفه‌جوئی برای مقابله باخاموشی برق فرامی‌خواند، برای فروش کالای خودهم تبلیغ‌میکند. بعبارت دیگر بایک تیر دونشانه میزند!

• کاهش خاموشی بتدریج با کوشش ماموران وبکارافتادن‌واحد دوم منجیل آغاز میشود

• ۷۰ کارخانه با تعطیلات اجباری کارگران موافقت کردند

• مردی براثر گرما دیوانه شد و به رئیس اداره برق حمله کرد!

در صفحات ۳ و ٤

در دانشگاه آزاد ایران‌درمردادماه

۱۴۰۰ دانشجو خارج‌ازکنکور پذیرفته‌میشوند

درپی‌برنامه ریزی یکبرنامه آزمایشی پذیرش دانشجو ،در دانشگاه آزاد ایران ،این دانشگاه‌اعلام کرد که با شروع نام نویسی در مرداد وشروع آموزش‌در تاریخ ۱۹ شهریور ۲۵۳۶ دوره آزمایشی خودرا آغاز می کند. در این برنامه برای‌بالا بردن کیفیت آموزش ونیزبرای رسائی هرچه بیشتر مواد آموزشی منابع و مواد آموزشی‌دانشگاه اعم از متون چاپی‌برنامه ریزی شده، برنامه های تلویزیونی برنامه های رادیوئی مجموعه های کمک آموزشی و آزمایشگاهی ، تجهیزات و خدمات مراکز آموزشی و همچنین نظام‌های اجرائی‌و عملیاتی در یکدوره آزمایشی پذیرش دانشجو ، آزمایش‌خواهد شد. درتماسی که‌خبرنگار ما با دانشگاه آزاد ایران‌داشت، مسئولان‌دانشگاه دراین زمینه اظهار داشتند که بلحاظ آنکه کار دانشگاه‌آزاد ایران از نظر تهیه منابع و مواد آموزشی و برنامه ریزی برای عرضه آموزش در سطح وسیع‌بادیگردانشگاه هامتفاوت است، سنجش وارزشیابی این نظام آموزشی قبل از اجرای رسمی آن الزام آور است.در این‌دوره ۱۴۰۰ دانشجوپذیرفته میشوند.

دوره آزمایشی پذیرش‌دانشجو درشهرهای بروجن ، رضائیه، خوی و نجف آباد اجرا می شود. دانشجوی آزمایشی کتاب ها و راهنما های درسی ومجموعه های ازمایشگاهی (کیت‌ها) را ازمرکزآموزشی شهر خود دریافت می کند

بموجب طرحی که بگین به‌کارتر تسلیم کرد

اسرائیل سینا وجولان راتخلیه میکند

به مناسبت دیدار مناهیم‌بگین نخست‌وزیر اسرائیل از آمریکا تظاهراتی در نقاط مختلف آمریکا برپا شد . از جمله‌تظاهراتی در واشنگتن بود که رهبری آن را دکتر مهدی رئیس کمیته دوستی عرب‌ـ‌آمریکائیان بود . عکس دکتر مهدی رادرحال سخنرانی نشان میدهد . در صفحه ۲ عکس رادیویی آسوشیتدپرس

• در اطراف کاخ سفید تظاهرات شدیدی علیه بگین صورت گرفت

• تظاهر کنندگان فریاد میزدند بگین قاتل فلسطینی ها است

تظاهرات مسلمانان آلمان نمایش فیلم پیامبر را متوقف کرد

در صفحه ٤

تلفن‌های وزیر وکارمندان وزارت پست و تلگراف‌و تلفن قطع‌شد !

حفاران شرکت ملی گاز هنگام کارگذاشتن لوله ، کلیه تلفن های این وزارتخانه راقطع کرده‌اند واز دیروز ارتباط تلفنی وزارت پست و تلگراف و تلفن باسایر نقاط قطع شده است

در صفحه ٤

محکومیت فروشندگان شیرخشک دامی قطعی شد

۶نفر از فروشندگان باتهیه کنندگان مواد غذائی به ۵ سال زندان و پرداخت جزای نقدی محکوم شده بودند. صفحه ۲۶

دریا، آفتاب وپوست بدن

خانم! اگر به دریا می روید ، حتما مواظب پوست بدنتان باشید. در صفحه ۱۷امروز ۱۰ توصیه‌ئی باره استفاده بهتراز آب دریا و آفتاب ساحل درج شده است.

از خوردن ماست غفلت نکنید

پنجاه و هفتمین بخش‌ازپاورقی اسرار طول عمر رادر صفحه ۱۱ بخوانید.

آخرین امتحان اعزام دانشجو

روز چهاردهم مرداد، یکبار دیگر امتحان اعزام دانشجو به خارج برگزار می شود ،اما باطرحی که در دست تهیه است، بنظر می رسد که بعد از امتحان روز ۱٤ مرداد، دیگر امتحان اعزام برگزار نشود. (گزارش صفحه ۵را بخوانید)

دهداری ، سرپرست‌فوتبال پرسپولیس شد

پرویزدهداری فوتبالیست‌قدیمی وکاپیتن‌سابق تیم ملی فوتبال، سرپرستی تیم پرسپولیس رابه عهده گرفت. گزارش های ورزشی‌رادر صفحه۱۰بخوانید

بمب‌های نوترونی : نسل‌سوم بمب‌اتمی

تفسیرهای سیاسی روز در صفحه ۸ امروز به بررسی آخرین رویداد های جهان سیاست اختصاص دارد. دراین صفحه نموداری از مذاکرات کارتر‌بگین، نتیجه بررسی کارشناسان نظامی در مورد بمب های نوترونی و پاورقی زوال یک امپراتوری را می خوانید.

سریع‌تر از توربوترن ،آیروترن

اول فروردین ۲۵۳٤، راه آهن ایران به توربوترن مجهز شد وسرعتی تازه برای جابجایی مسافران بوجود آمد .این سرعت بازهم بیشتر خواهد شد زیرا« آیروترن» جای «توربوترن» رادرایران خواهد گرفت (درصفحه ۲۰)

ضرورت ایجاد سندیکای خوانندگان

اخرین بخش از حرف های خوانندگان‌رادیو و تلویزیون در میزگرد اطلاعات همراه برنامه های امروز و فردای تلویزیون در صفحه ۲٤ چاپ شده است.

اصول راهسازی و مقاومت کمك فنر !

درد دلهای تلفنی خوانندگان ، نامه‌های مردم و پاسخ‌مسئولان در صفحه های ۹ و ۱۲ چاپ شده است.

سرمایه‌گذاری ایرانی‌ها درآمریکا

از چند سال پیش بسیاری از سرمایه داران بزرگ و کوچک کشورما، امریکا رابرای سرمایه گزاری برگزیده‌اند ودر آن کشور، به ایجاد تاسیسات انتفاعی دست زده‌اند. گزارش نویسنده مارا که از امریکا فرستاده ، در صفحه۵بخوانید.

مسافران تاکسی از فردا باید درایستگاهها سوار شوند

از فردا مسافرین تاکسی در محدوده مرکزی شهر تهران باید در نقاطی که تابلو ایستگاه تاکسی نصب شده است به انتظار تاکسی در صف بایستند و اگر تاکسی‌هادرخارج ازایستگاه خود اقدام به سوار کردن مسافر کنند جریمه خواهند شد.

تابلو ایستگاه‌های تاکسی در محدوده خیابان های فردوسی ، شاهرضا ،سعدی ، سنادری ، شاه ، اسلامبول، شاه آباد ، حافظ و میدان های فردوسی ،سپه ، حسن آباد و بهارستان نصب شده است ، تعداد ایستگاه های تاکسی در این خیابان ها و میدان ها ۷۶ واحد استو مسافران تاکسی برای سوار شدن ملزم به ایستادن در ایستگاه هستند ولی در هر نقطه که مایل باشند می - توانند ازتاکسی پیاده‌شوند.

طرح سوار شدن مسافران تاکسی در ایستگاه بمدت یک ماه بصورت آزمایشی در خیابان ها و میدان های فوق بمرحله اجرا در می‌آید واگرنتایج مثبتی دربرداشت بتدریج در خیابانهای دیگر تهران نیز پیاده خواهدشد. هر ایستگاه تاکسی گنجایش ایستادن هشت تاکسی را دارد و فاصله‌بین هرایستگاه نیز ۲۵۰ متر است .

از فردا همراه ماموران راهنمائی و رانندگی تهران، پنجاه نفر از بازرسان‌شرکت تعاونی تاکسیرانی نیز که کارت معرفی دارند بر امر سوار شدن مسافرین در ایستگاه های‌تاکسی نظارت میکنند .

تقاضای اعدام برای زن آلمانی

در صفحه ۲۶

اسامی پذیرفته‌شدگان دانشکده اموراداری وبازرگانی International Management School

در صفحه ۱۱

با انجام واکسیناسیون سلامت کودك‌خود را حفظ نمائید .

اطلاعیه صنف‌فخاران جهت‌خرید ماشینهای خشت‌زنی بطریقه (پرسی خشک)

شرح در صفحه ۲۵

آگهی پذیرش

همکاری برای تاسیس فروشگاه کارخانجات پشمبافی افشار یزد

رجوع به صفحه ۱۲

مجله بانوان منتشر شد

اطلاعیه بسیار مهم نمایندگی ماشینهای معروف جوشکاری میلر آمریکا را

درصفحه۱۹مطالعه‌فرمائید

جناب آقای جواد مولوی

صمیمانه‌ترین تبریکات خود را به مناسبت ارتقاء جنابعالی تقدیم داشته موفقیت روزافزونتان‌را آرزومیکنم.

مهدی صبوری

جناب آقای انصاری وزیر محترم مسکن و شهرسازی

انتصاب بجا و شایسته آقای مهندس والی‌زاده را به مدیریت کل مسکن و شهرسازی استان لرستان تبریک عرض نموده توفیق روزافزون ایشان‌را نسبت به شاهنشاه آریامهر وملت ایران آرزومندم .

شرکت پلیاد ـ ابراهیم میرزائی

جناب آقای مهندس محسن فرحی

با نهایت تاثر وتالم مصیبت وارده را تسلیت گفته و بقای عمر بازماندگان را از درگاه ایزد متعال مسئلت می نمائیم .

شرکت نوسازی و عمران تهران

جناب آقای مهندس فرحی و بانو

مصیبت وارده را بهشما و فرد فرد خانواده محترم فرحی تسلیت گفته واز خداوند متعال صبر و شکیبائی برای همه مسئلت دارم .

مهندس رحمان گلزار

باکمال تاسف وتاثر درگذشت ناگهانی جناب آقای سناتور سید محمود جلیلی را که‌از رجال خیر ونیکوکار و وطن‌پرست بوده‌اند باستحضار میرساند. مراسم تشییع جنازه فقید سعید درساعت ۹صبح روز پنجشنبه سی‌ام تیر ماه جاری از مسجد مجد برگزار خواهد شد .

رئیس مجلس سنا ـ جعفر شریف امامی

یکسال ازآن رویداد اندوهبار، مرگ جانگداز «هومن» فرزند دلبند ما گذشت. چهره خندان ویادبودهای دلپذیر او ، دراین مدت همیشه در دیدگاه ما وبا ما بوده وهرگز در غبار زمان رنگ نباخته است .

از ساعت ۵تا۷ بعداز ظهر شنبه اول مرداد ماه در سالن شماره یک بهشت زهرا یادش را گرامی میداریم و مقدم کلیه دوستان و دوستداران هومن عزیز را دراین مراسم گرامی خواهیم داشت. سایر هزینه‌های سالروز درگذشت او صرف امور خیریه خواهد شد .

هما و اسد فتح‌اللهزاده

جناب آقای دکتر حسین خطیبی

مدیریت عامل محترم جمعیت شیر وخورشید سرخ‌ایران

مصیبت وارده را صمیمانه تسلیت گفته بقاء خاندان محترم‌را ازخداوند آرزومندم .

از طرف کارکنان شرکت هواپیمائی ارتاکسی

انوشیروان جهانبانی

آقای مهندس محسن فرحی و بانو

مصیبت وارده را بهشما وخانواده محترمتان صمیمانه تسلیت عرض نموده صبروشکیبائی برای کلیه بازماندگان، از درگاه ایزد متعال آرزو مینمائیم .

شرکت مجد

اسرائیل حاضر شد قسمت اعظم سیناو جولان را تخلیه کند

واشنگتن ـ آسوشیتدپرس ـ خبرگزاری فرانسه ـ جیمی کارتر رئیس‌جمهوری آمریکا و مناهم‌بگین نخست‌وزیر اسرائیل امروز گفتگوهای خودرا پیرامون مسئله‌خاورمیانه ازسرگرفتند. نخستین مذاکرات کارتر بانخست‌وزیر اسرائیل که‌دیروز درکاخ‌سفید انجام شد دوساعت طول کشید و پس از آن یك سخنگوی رسمی آمریکا اظهار داشت توضیحات نخست‌وزیر اسرائیل به رئیس جمهوری آمریکا از هر جهت قابل توجه بود.

در اعلامیه‌ای که از جانب کاخ سفید واشنگتن‌انتشار یافت تاکید شده است گفتگو های کارتر و بگین در باره جستجوی یك صلح عادلانه و پایدار در خاورمیانه آغاز خوبی داشت.

در نخستین جلسه مذاکرات امکانات حل اختلافات‌اعراب و اسرائیل عمیقا مورد بررسی قرار گرفت.

«چودن‌پاول» سخنگوی کاخ‌سفید اضافه کرد که‌مسئله فلسطین در چهارچوب اقداماتی که باید برای تشکیل‌کنفرانس جدید ژنو در باره خاورمیانه انجام شود بدقت بررسی‌شد. در نخستین جلسه مذاکرات کارتر نظرات خود رادر باره خاورمیانه و مسئله مرز های شناخته شده اسرائیل و همچنین ماهیت صلح اعراب واسرائیل و مسئله فلسطین به‌تفصیل‌برای مناهم بگین تشریح‌کرد سخنگوی کاخ‌سفید واشنگتن حاضر نشد بگوید که آیا در این گفتگوها پرزیدنت کارتر بار دیگر در باره لزوم تشکیل‌یك «وطن» برای مردم فلسطین پافشاری کرده است یاخیر. کارتر وبگین معتقدند که‌کلیه مسائل باید براساس قطعنامه های ۲۴۲ و ۳۳۸ شورای‌امنیت سازمان ملل‌متحد از راه مذاکرات میان طرفهای ذینفع حلو فصل شود.

کارتر بار دیگر به‌نخست‌وزیر اسرائیل اطمینان داد که آمریکا متعهد میشود‌امنیت ورفاه ملت اسرائیل را تامین‌کند.

بگین نیز بنوبه خود اوضاع کنونی مناطق جنوب‌لبنان را برای رئیس‌جمهوری آمریکا تشریح کرد مسئله استقرار اسرائیلی ها در سرزمین های اشغالی و بویژه ساحل غربی اردن نیز در گفتگوهای کاخ‌سفید مطرح شد.

در این مذاکرات سایروس وانس وزیر امور خارجه‌والتر موندیل معاون رئیس‌جمهوری و چند نفر دیگر از شخصیت های آمریکائی و اسرائیلی شرکت داشتند.

طرح اسرائیل

مناهم بگین دیشب در وزارت امورخارجه آمریکا اظهار داشت که طرحی برای برقراری صلح‌در خاورمیانه به پرزیدنت جیمی‌کارتر تسلیم کرده است.

بگین که ناهار را مهمان وزیرامور خارجه آمریکابود تاکید کرد که گفتگو هایش باپرزیدنت جیمی کارتر«بسیار خوب ، بسیار جدی و بسیار مهم بود »

بگین وعده داد که در یك کنفرانس مطبوعاتی که بعد از ظهر امروز (چهارشنبه)تشکیل خواهدشدجزئیات‌مذاکراتش را بارئیس جمهوری آمریکا تشریح‌می‌کند.

بگین در باره دیدار «ویلیام اسکرانتون» سفیر پیشین آمریکا در سازمان ملل‌متحد به‌یکی از رهبران سازمان‌آزادی بخش فلسطین گفت‌کسی که با سازمان آزادی بخش‌فلسطین در تماس باشد هم بخودش و هم‌با اسرائیل آزارمیرساند.»

وزارت امورخارجه آمریکا تاکید کرده است که بتازگی ویلیام اسکرانتون‌با «یاسل‌اکل» نماینده سازمان آزادی‌بخش فلسطین در سازمان ملل‌متحد دیدار و گفتگو کرده است. این ملاقات بدرخواست نماینده فلسطین صورت گرفته‌است. ملاقات نمایندگان کارتر و عرفات نشان میدهد که‌فلسطینی ها مایلند با دولت آمریکا تماس مستقیم داشته باشند.

در اورشلیم موشه‌دایان وزیر امور خارجه اسرائیل‌قسمت هائی از نکات اساسی طرح صلح اسرائیل راکه‌بگین به‌کارتر داده است‌فاش کرد.

تخلیه سینا و جولان

اسرائیل پیشنهاد کرده است که کنفرانس صلح ژنو هرچه زودتر بدون شرکت نمایندگان سازمان آزادی بخش فلسطین کار خودرا از سرگیرد و اگر تشکیل آن درشرایط کنونی امکان پذیر نباشد کنفرانسی نظیر کنفرانس «رورس» که درسال ۱۹۴۹ بامضای قراردادهای پایان جنك منجر شد تشکیل شود.

در این کنفرانس نمایندگان اعراب و اسرائیل دور یك میز خواهند نشست و بوسیله یك میانجی با یکدیگربه‌گفتگو خواهند پرداخت.

درمورد مرزهای اسرائیل در چهار چوب صلح‌خاورمیانه تل‌اویو آمادگی خودرا برای تخلیه قسمت اعظم صحرای‌سینا وقسمتی از بلندیهای جولان اعلام کرد. اما تاکید کرده‌است که بعلل تاریخی و امنیتی ساحل غربی اردن را تخلیه‌نخواهد کرد. در بیروت روزنامه فلسطینی الثوره نوشت هدف جیمی کارتر از وطن فلسطین‌آن است که ملك حسین را به مقام پادشاهی فلسطین برساند.

این روزنامه اضافه کرده است که جیمی‌کارتر تاکنون تنها یك‌بار نام سازمان آزادی‌بخش فلسطین را بزبان آورده وبطورکلی عدم‌شناسایی این سازمان اساس سیاست آمریک را در خاورمیانه تشکیل میدهد

فلسطین الثوره نوشته‌است که شکست تلاش های‌دوساله آمریکا برای از میان‌بردن انقلاب فلسطین درجنك لبنان‌کارتر را وادار کرده است که از الفاظ وعبارات مبهم درباره مسئله فلسطین استفاده کند تا باین ترتیب رژیم های عربی‌دوست آمریکا را دلخوش کند.

در قاهره روزنامه الاهرام نوشته که دولت مصر دربرابر مانور های اسرائیل باکشور های درگیر در بحران‌خاورمیانه بویژه آمریکا وشوروی ، فرانسه ، آلمان غربی تماس های فوری برقرار خواهد کرد.

الاهرام‌نوشته است که هدف طرح جدید اسرائیل جز بتاخیر انداختن برقراری صلح در خاورمیانه چیز دیگر نیست.

تظاهرات سدید علیه بگین در کنار کاخ سفید

واشنگتن ـ خبرگزاری فرانسه ـ دیروز هنگام آغاز نخستین دورگفتگو های پرزیدنت جیمی‌کارتر با مناهم‌بگین نخست‌وزیر جدید اسرائیل صدها نفر از تظاهر کنندگان طرفدار اعراب دربرابر کاخ سفید واشنگتن رژه رفتند.

شماره تظاهر کنندگان‌درآغاز از بیست نفر تجاوز نمیکرد اما اندکی بعد صدها نفر از دانشجویان عرب درحالیکه پرچمهای بزرگ فلسطین و شعار هائی‌به‌نفع فلسطین حمل‌میکردند به آنها پیوستند.

تظاهر کنندگان فریاد میزدند : زنده باد فلسطین ودرشعار هایی که باخود حمل میکردند این کلمات بچشم میخورد.

«صهیونیسم یک نوع نژاد پرستی است»، دستهای بگین بخون مردم فلسطین آغشته است»

درهمین هنگام دسته‌هائی‌ازیهودیان دربرابر کاخ سفید «بلرهاوس» محل اقامت بگین اجتماع کرده بودند دکترمحمد مهدی رئیس کمیته‌روابط امریکا و عرب ضمن نطقی در متینگ طرفداران اعراب بار دیگر از پرزیدنت کارتر درخواست کرد که یاسر عرفات‌رئیس کمیته اجرائیه سازمان آزادی بخش فلسطین‌را بکاخ سفید دعوت کند.

درهمین هنگام جمعیت فریاد زد : «هنگامناهیم‌بگین یک فاشیست است.» امریکا باید کمکهای نظامی خود را به اسرائیل قطع کند. «زنده باد سازمان آزادی بخش فلسطین» درهمین هنگام یک «مبارزلهستانی برای آزادی»به نرده های اطراف کاخ سفید نزدیک شد و از امریکائیها درخواست کرد که بیك جنگ مقدس علیه کشور راهزن اسرائیل دست بزنند».

بگین در کاخ سفید

«مناهم بگین» نخست‌وزیر اسرائیل که برای گفتگو های دو روزه با جیمی کارتر رئیس جمهوری آمریکاوارد واشنگتن شده است در مراسمی در باغچه جنوبی کاخ‌سفید با کارتر دیده می‌شود. همسران رهبران آمریکا و اسراییل در وسط دیده می شوند. عکس رادیو بی یو نایتدپرس

امریکا ۱۵ جت مدرن اف ـ ۱۵ میفروشد

واشنگتن ـ رویتر ـ دولت کارتر تصمیم گرفت به عربستان سعودی هواپیما های‌جت‌جنگی مافوق صوتی از نوع اف ۱۵ بفروشد.

سخنگوی وزارت خارجه امریکا که این خبر را دیروز اعلام میکرد نتوانست وارد جزئیات شود ولی منابع‌رسمی واشنگتن قبلا تائید کرده‌بودند که عربستان سعودی خرید۶۰ فروند از هواپیما های اف ۱۵ را از امریکا درخواست کرده ودولت کارتر این تقاضا را بطور جدی مورد مطالعه قرار داده است.

سخنگوی وزارت خارجه امریکا اضافه کرد که علاقه دولت سعودی بخریدپیشرفته ترین هواپیمای نظامی ساخت امریکا و جانشین کردن آن‌به جای هواپیما های جنگی‌صاعقه که ساخت انگلستان‌است ابراز علاقه‌ای بوده که از مدتهاقبل با دولت امریکا در جریان گذاشته شده کما اینکه‌واشنگتن نیز همیشه علاقمند بوده است که به عربستان سعودی کمک کند.

اسرائیل دو سال پیش ۲۵ فروند از هواپیما های اف ۱۵ راکه بوسیله شرکت مکدونل داگلاس ساخته میشود به امریکائیان سفارش داد و به این‌ترتیب به‌اولین‌کشورخارجی که هواپیما های مذکور را تحویل گرفته‌است‌تبدیل گردید. منابع دولتی واشنگتن اظهار داشته‌اند که کارتر در ماه مه گذشته هنگامیکه‌ولیعهدعربستان سعودی به واشنگتن سفر کرده بود علی‌الاصول با فروش هواپیماهای اف ۱۵ به دولت سعودی موافقت کرده است.

وزارت خارجه‌امریکا دیروز درست هنگامی خبر موافقت دولت کارتر را با فروش جت های مافوق‌صوتی‌بسیارپیشرفته اف ۱۵ به عربستان سعودی فاش کرد کمکارتر و مناهم‌بگین نخست وزیر اسرائیل‌میرفتند تا اولین ملاقات خود را انجام دهند.

منابع رسمی‌در واشنگتن‌انکار نکرده‌اند که این موضوع‌ممکن است دشواریهایی درمذاکرات کارتر و بگین ایجاد کندسخن گوی وزارت خارجه امریکا ضمنا گفته است که کارتر در نظر داشته است با کنگره در باره فروش اف ۱۵ به عربستان سعودی مشورت کند.

دولت سعودی علاوه بر اینکه خود در صدد خرید هواپیما های جنگی‌اف ۱۵ برآمده به مصر و برخی دیگر از کشور های غرب نیز کمک مالی داده است تابتوانند از امریکا ادوات جنگی مدرن خریداری کنند.

اخبار کوتاه جهان

سفر موبوتو به سودان

● خارطوم ـ رویتر ـ پرزیدنت موبوتو رئیس‌جمهوری‌زئیر دیروز برای یک دیدار یک روزه از سودان وارد خارطوم شد. در فرودگاه خارطوم موبوتو در جمع خبرنگاران گفت به سودان آمده است تا از پرزیدنت نومیری رئیس جمهوری سودان و مردم این کشور بخاطر حمایت و پشتیبانی آنان از حکومت زئیر در جریان حمله شورشیان مبه ایالت شابا قدردانی و سپاس گزاری به‌عمل آورد.

مقررات تازه برای خارجی ها

● دمشق ـ رویتر ـ در سوریه از دیروز قوانین‌و مقررات تازه‌ای در مورد ورود افرادخارجی‌به‌سوریه بمورد اجرا گذارده شد. بموجب این مقررات تازه هر تازه واردی از ملیت‌های خارجی به سوریه ملزم‌است ورود خود رابه نزدیکترین پاسگاه پلیس اطلاع دهد و همچنین سفر محل اقامت وانگیزه سفر خود را با مقام های مربوطه در میان بگذارد.

مذاکرات عربستان و سومالی

● عمان ـ رویتر ـ ملك خالد پادشاه عربستان سعودی دیروز گفتگو های خود را با معاون رئیس جمهوری سومالی و رئیس شورای امنیت ملی این کشورادامه داد. عربستان و سومالی اخیرا بهم نزدیک شده‌اند.

حمله لیبی به اتحادیه عرب

● قاهره ـ یونایتدپرس ـ دولت لیبی‌روزگذشته اتحاد عرب را به نقض منشور خود متهم کرد. لیبی خاطر نشان ساخت اتحادیه عرب بر خلاف منشور خود به درخواست لیبی مبنی بر ترتیب دادن‌کنفرانس رهبران عرب در تریپولی ترتیب اثر نداده است.

٤ هزار سرباز در آلمان

● بن ـ آسوشیتدپرس ـ روزنامه «دی‌ولت» چاپ آلمان غربی ،دیروز گزارش داد که امریکا یک تیپ‌زرهی متشکل از ٤۰۰۰ سرباز ، برای تقویت نیرو های «ناتو» به آلمان غربی میفرستد.

تحویل اجساد سربازان اسرائیلی

● تل‌آویو ـ آسوشیتدپرس ـ مصر روز گذشته اجساد ۱۹ سرباز اسرائیلی را که در جنك اکتبر ۱۹۷۳ بهلاکت رسیده بودند به اسرائیل عودت داد. ناظران آگاه اقدام مصردرپس دادن‌اجساد ۱۹ سرباز اسرائیلی رایك ژست آشتی طلبانه از جانب مصر در جریان دیدارجری مناهیم بگین با جیمی کارتر تلقی کردند.

رهبر فلسطینی درمسکو

● بیروت ـ رویتر ـ احمد جبریل رهبر سازمان کوماندویی موسوم‌به‌فرماندهی عمومی آزادی فلسطین از دمشق رهسپار مسکو شده است. سخنگوی جبهه‌گفت احمد جبریل‌درمسکو گفتگو هایی با رهبران شوروی در باره تحولات‌جاری خاورمیانه بعمل خواهد آورد.

کابینه جدید دمیرل

● آنکارا ـ رویتر ـ سلیمان دمیرل نخست‌وزیر منتخب ترکیه دیشب گفت وی با شرکای موتلف خود در باره ترکیب کابینه آینده به توافق رسیده است.

دمیرل اظهار امیدواری کرد دست کم تا فردا شب فهرست اعضای دولت آینده خودرا تسلیم پرزیدنت‌فخری کورتوك رئیس‌جمهوری‌ترکیه کند.

از چهار گوشه جهان

سفیر آرژانتین ناپدید شد

بوئنوس آیرس، رویتر ـ دیروز فاش شد که سفیر ارژانتین در ونزوئلا که یک هفته پیش بوطنش بازگشته بود در بوئنوس آیرس ناپدید شده است ، او به خبرنگاران گفته بود که میخواهد برای احراز سمت ریاست جمهوری ارژانتین، منتهای کوشش رابکند ولی حکومت ارژانتین او را به خاطر دیدارش بادبیر کل پیشین کنفدراسیون کارگران آرژانتین که اینک در ونزوئلا بحال تبعید بسر میبرد، سرزنش کرده بود.

گرمای فوق‌العاده آمریکا عده‌ای را کشت

نیویورک ـ آسوشیتدپرس ـ از سلسله کوه های راکی تا بساحل اقیانوس اطلس که‌غرب وشرق امریکا را در برمیگیرد دیروز هم بزرگترین بخش این کشور در زیر گرمای کمسابقه عرق ریخت و مقامات رسمی گزارش دادند که طولانی شدن گرمای هوا دلیل اصلی چندین فقره مرگ‌ومیر در روزهای اخیر و در عین حال علت‌مهم حدوث زیانهایی دربرداشت محصولات کشاورزی‌درنقاط مختلف امریکا بوده است.

در سراسر منطقه‌ای که از آن نام برده شد وتقریبا ۲۰۰۰ میل طول دارد دیروز گرمای هوا حداقل ۸۰ درجه فارنهایت بود و درپاره‌ای نواحی به ۹۰ درجه فارنهایت نیز رسید .درشهر نیویورک گرمابه ۱۰۲ درجه فارنهایت رسیده و برای دومین روز پی‌درپی از ۱۰۰ درجه فارنهایت تجاوز کرده است.

در واشنگتن دیروز برای پنجمین روز متوالی اجرا ی‌مقررات آماده‌باش برای مقابله با آلودگی هوا ادامه یافت و از طرف مقامات بهداری به‌آن عده از کسانی که دچار ناراحتی های جهاز تنفس و یابیماریهای قلبی هستند اندرز داده شد که از خانه‌هایشان خارج نشوند.

در ایالات فیلادلفی ـ نیویورک و قسمت هایی از رود آیلند و در بیرمنگام لاباما کم‌آبی کماکان یک مسئله مشترک باقی‌مانده است.

در بسیاری از ایالات متحده امریکا کشاورزان بیش ازبیش‌نگران خسارات گرمای فوق‌العاده برای محصولات فلاحتی ودامی هستند این نگرانی مخصوصا در ایالت نبراسکا باشدت بیشتری احساس میشود.

در همین ایالت خطر وقوع آتش سوزی های متعدد که گرمای کمسابقه هوا میتواند علت‌اصلی وقوع آنها باشد بیش از پیش خودنمایی میکند. اکنون بیش از یکهفته است که گرمای کمسابقه تقریبا سراسر امریکا را فراگرفته و تلفات جانی و زیانهائی‌که از جنبه مالی وارد آورده هنوز برآورد نشده است.

اداره هواشناسی ملی امریکا دیروز مجددا گزارش داد که موجی از هوای گرم که از نواحی دریای‌مدیترانه بحرکت درآمده پس از گذشتن از جزایر آزور وبرمودا به‌نواحی غرب زمین وسپس از کرانه‌های‌اقیانوس اطلس که‌در شرق امریکا قراردارند به‌نواحی سلسله جبال راکی در بخش غربی ایالات متحده گسترش یافته است. هواشناسی پیشگویی کرده‌است که دست کم تا پنجشنبه و یا جمعه آینده‌امیدی وجود ندارد که هوای این‌کشور خنکتر شود و بهبودی قابل ملاحظه در آن حاصل گردد.

کارزیاد بعضی زنان‌را ریشو میکند!

لندن ـ آسوشیتدپرس ـ دکتر ایوورمیلز ، پزشک یک بیمارستان واقع درکامبریج ، دیروز اظهار نظرکرد که تعداد زنان جوان کارمندی که مبتلا به «بیماری اضطراب» و عوارض ناشی از آن می‌شوند ، روزبروز بیشتر می‌شود . او گفت که این گونه زنان براثر ابتلا بدین بیماری درصورت وسینه‌شان مومی روید ولی موهای سرشان می‌ریزد . دکتر میلز از سال ۱۹۶۳ تاکنون سرگرم مطالعه درباره زندگی زنان کارمند است. او میگوید که زنان کارمند ، خاصه زنانی که دربیست تا بیست وسه‌سالگی ازدواج کرده‌اند به علت فشار های روانی ناشی از مسئولیت کار و خانواده کنترل لازم برهورمون‌های جنسی خود را از دست میدهند ، ودر حالی که‌برمیزان‌تمایلات جنسی‌شان‌افزوده می‌شود روی سینه و شکم‌شان ، نیز موهای اضافی می‌روید. اینگونه زنان باید بیشتر استراحت کنند.

از تنگ شیائو ـ پینگ اعاده حیثیت شد

پکن ـ خبرگزاریها ـ «تنگ شیائوپینگ ، معاون سابق نخست‌وزیر و مرد شماره ۲ پیشین چین ۱۵ ماه پس ازآنکه برای دومین بار از تمام پست های خود عزل شده‌بود باردیگر تمام سمتهایی را که در حزب کمونیست و دولت و ارتش داشته بدست آورده است.

۷ آوریل گذشته دومین‌یاری بود که کمیته مرکزی حزب کمونیست چن تصمیم به برکنار کردن تنگ گرفته بود بازگشت وی به صحنه قدرت در پکن مضمون مطالب برملاکننده‌ای است که در تعدادی از پستر های دیواری که در پکن ظهور کرده منعکس شده است . در یکی از پسترها که دیروز در بخش شمالی پکن بر روی یک دیوار در نزدیکی میدان بزرگ «تین‌آن‌من» نصب شده جملات زیر بچشم خورده است : ما بگرمی از تصمیم کمیته‌مرکزی حزب کمونیست دایر برانتصاب رفیق «تنگ‌شیائوپینگ» به عنوان نایب رئیس حزب معاون نخست‌وزیر ـ نایب رئیس کمیسیون نظامی حزب‌کمونیست ورئیس ستاد نیروهای مسلح آزادی بخش خلق چین‌استقبال و از آن با عزم جزم پشتیبانی می‌کنیم : تمام شواهد نشان میدهد که پستر مذکور باتائید مقامات رسمی‌به‌دیوار چسبانده شده است چون هیچ اقدامی برای برداشتن و جمع‌آوری کردن این نوع پسترها صورت نگرفته است.

یکی از سخنگویان وزارت خارجه چین که دیروز از وی درباره صحت و سقم خبر بازگشت تنگ به دستگامرهبری این کشور سئوال‌شد جواب‌داد که نظری دراین‌باره نمیتواند اظهار کند. اما مرد جوانی که یکی از خبرنگاران خارجی با وی درباره پستر مذکور گفتگو کرد بزبان انگلیسی‌اظهار داشت کما از مدتهاقبل انتظاردریافت این خبر بسیار خوب را داشته‌ایم.

تنگ اولین‌بار در ۱۹۶۷ در گرماگرم انقلاب فرهنگی چین بعنوان خروشچف شماره‌دومی که از راه و رسم سرمایه‌داری پیروی می‌کند مورد غضب قرار گرفت و تمام مناصب‌مهم خود را از دست داد.

در ۱۹۷۳ برای اولین مرتبه از وی اعاده حیثیت شد و مناصب ازدست داده‌اش را بازیافت ولی در آوریل سال گذشته بدنبال مبارزه تبلیغاتی شبتا درازی که در جریان آن بار دیگر تنگ را یک پوینده دست‌راستی و فعال راه سرمایه‌داری معرفی‌کردند برای دومین‌بار مقام‌های خود را ازدست داد.

با درنظرگرفتن این مطلب‌که طی ۱۵ ماه گذشته چندین‌بار شایعاتی دروغین دربارهبازگشت قریب‌الوقوع تنگ به صحنه قدرت برسر زبانها افتاده است برخی از صاحب‌نظران سیاسی اندرز داده‌اند که بهتر است این‌بار نیز در باورکردن خبر بازگشت تنگ به دستگاه هبری چین شتابزدگی بخرج داده نشود.

اعتراض شدید به گرانی در اسرائیل

اورشلیم ـ یونایتدپرس ـ دولت تازه اسرائیل روزگذشته با واکنش خشمگینانه حزب کارگر در پارلمان اسرائیل بر سر اقدامات‌اخیر اقتصادی‌دولت که به بالا رفتن قیمت های‌ارزاق عمومی‌تا۲۵ درصد منجر گردیده مواجه شد.

نمایندگان حزب کمونیست اسرائیل همراه با گروه‌انشعابی دست چپی خواستار رای عدم اعتماد به دولت بگین شدند و قول دادند که در بحث آینده پارلمان راجع به سیاست تازه اقتصادی دولت اعتراض های شدید نسبت به بالا رفتن‌قیمت های مواد غذایی بعمل آورند.

۱۸۸ کشاورز باتهام کشت خشخاش بازداشت شدند

استانبول ـ آسوشیتدپرس ـ صباح الدین چخماق اوغلو ، فرماندار استانبول‌دیروز اعلام کرد که ۱۸۸ کشاورز ترک باتهام‌وکاشت غیر قانونی «خشخاش(تریاک) درشهرستان «اسپارتا» بازداشت شده‌اند. فرماندار استانبول گفت‌که‌تمام بازداشت شدگان‌در یک دادگاه ویژه‌محاکمه خواهند شد.

اسپارتا، یکی از ۷ شهرستانی است که کاشت تریاک در آن ها، زیر نظر و با اجازه کتبی دولت آزاد است، در حال حاضر ۱۸۵۷۴ کشاورز در ۱۴۴ روستا با اجازه دولت‌در زمین‌هائی جمعا بمساحت ۴۷ میلیون‌مترمربع‌تریاک‌کاشته‌اند

برائر گرمای زیاد

هزاران جریب جنگل‌های امریکا آتش گرفت

شیکاگو ـ یونایتدپرس ـ دیروز در حالیکه شهر نیویورك گرمترین روز خود را درسال جاری میگذراند و تقاضای برق و آب بعلت کمبود عرضه بورو بشدت افزایش یافته بود در نواحی غرب و جنوب آمریکا آتش سوزیهای بزرگی روی داد که هزاران جریب ازجنگل هارا ویران نمود. تنها از سه ایالت غربی‌آمریکا آتش‌سوزی هایی که خشکی‌و گرمای خارق العاده هوا وقوع آنهارا تسهیل کرده بیش‌از ۵۰۰۰ جریب از جنگل های را به ذغال تبدیل نموده است . در ایالت‌یوتا بیش‌از ۲۰۰۰ جریب جنگل در کام آتش نابود شده و در مونتانا و واشنگتن بترتیب ۲۰۰۰ جریب و ۱۴۰۰ جریب دیگر از جنگل های ایالتی در میان شعله های آتش نابود شده

در نزدیکی وایومینك یك نیروی ۳۰۰ نفری از ماموران آتش نشانی دیروزبرای‌خاموش کردن آتش سوزی در ۱۵۰۰ جریب از یك‌جنگل محلی‌ساعت ها مبارزه کردند ولی مقامات آتش نشانی‌ابرازنگرانی کرده‌اند که تند باد های سخت وحدوث صاعقه در نواحی آتش گرفته ممکن است شعله های آتش‌را به قسمتهای وسیع‌تری‌از جنگل ها منتقل کند.

سیاهپوستان رودزیا تصمیم‌یان‌اسمیت رامحکوم کردند

سالیسبوری ـ خبرگزاری فرانسه ـ جنبشهای‌سوسیالیستی افریقا باتفاق آراء تصمیم یان‌اسمیت را در موردبرگزاری انتخابات جدید درروودزیا برای حل اختلافات سیاه پوستان با رژیم نژادپرست سالیسبوری محکوم کرد.

اسقف «آبل‌موزوراو» رئیس شورای ملی افریقا اعلام کرد که بهیچ وجه در دولت‌جدیدی که یان‌اسمیت میخواهد پس‌از انتخابات ۳۱ اوت تشکیل دهد شرکت نخواهد کرد.

دیگر رهبران ناسیونالیست افریقا نیز مخالفت کامل خود را با طرحهای یان‌اسمیت ابراز داشتند. رهبر شورای ملی زیمبابوه تاکید کرد که‌پیشنهاد یان‌اسمیت بهیچ‌وجه قابل قبول نیست زیرا این طرح مسئله انتقال قدرت به اکثریت سیاه پوست رودزیا را حل نخواهد کرد.

اقلیت راست‌گرای رودزیا نیز بشدت تصمیمات یان‌اسمیت را محکوم کرد.

در نیویورک کورت‌والدهایم دبیر کل سازمان ملل متحد تصمیم یان‌اسمیت‌را به برگزاری انتخابات جدید درروودزیا برای حل اختلافات سیاه پوستان با رژیم نژادپرست سالیسبوری محکوم کرد.

وی از جامعه بین‌المللی خواست که یک راه‌حل فوری برای مسئله رودزیا پیدا کند و تاکید کرد که شرکت ملت زیمبابوه در هرگونه مذاکرات مربوط به این سرزمین ضروری است.

در لندن دیوید آون وزیر امور خارجه انگلیس گفت که بریتانیا طرح امریکا و انگلیس را برای رودزیا رها نخواهد کرد.

و اضافه کرد که تصمیم یان‌اسمیت از شانس موفقیت‌این طرح کاسته است.

وزیر امور خارجه انگلیس تاکید کرد که روز جمعه برای مذاکره با سایروس‌وانس وزیر امور خارجه آمریکا به‌واشنگتن خواهد رفت.

دیویدآون» در پایان اظهار داشت که رئیس دولت رودزیا با انحلال پارلمان و اعلام انتخابات جدید راه بسیار بدی را برای‌حل‌مشکل جنوب افریقا و انتقال قدرت به سیاه‌پوستان انتخاب کرده است.

مسلمانان افراطی تهدید کردند سفیر مصر را بقتل میرسانند

کویت ـ یونایتدپرس ـ روزنامه الرای العام چاپ‌کویت نوشت گروه مسلمانان افراطی که چندی پیش مسئولیت قتل وزیر پیشین اوقاف مصر را به گردن گرفتند تهدید کرده‌اند اگر رهبر گروه یا اعضای‌دیگر گروه مسلمانان افراطی در قاهره به‌مرك‌محکوم شوند افراد گروه افراطی به‌تلافی سفیرمصر در کویت‌رابقتل خواهندرساند.

دولت مصر در پی کشته‌شدن الذهابی وزیر پیشین اوقاف مصر ـ شکری احمد مصطفی رهبر گروه و ۴۰۰تن‌از پیروان او را بازداشت کرده و آنان را به‌توطئه جهت واژگون‌کردن حکومت مصر متهم کرده‌است.

الرای العام می‌نویسد تهدید مبنی برکشته شدن سفیرمصر در کویت را طی‌نامه‌ای که‌در صندوق مراسلات پستی روزنامه انداخته شده بود،دریافت‌کرده است.

ایدی‌امین مسیحیان را وادار کرد علایم مذهبی خود را بخورند!

لندن ـ یونایتدپرس ـ مامورات امنیتی ایدی‌امین‌رئیس جمهور اوگاندا عده‌ای از مسیحیان این کشوررامجبور کرده‌اند علایمی راکه ازفلز روی ساخته شده و برروی آن تصاویری برای بزرگداشت صدمین سال شیوع مذهب مسیحی در اوگاندا نقش بسته است «بخورند». این مطلب دیروز از طرف خانمی که ریاست انجمن مبلغین کلیسای مسیحی‌را در اوگاندا برعهده دارد فاش شده است . وی که بانو«دیانا ریدر» نام دارد و ٦٤ ساله است‌اخیرا پس‌از دیدار ۷روزه‌ای که به‌مناسبت صدسالگی مسیحیت در اوگاندا در کامپالا انجام داده به‌لندن بازگشته است خانم دیانا ریدر در لندن گفت که‌بهرحال زجر و آزارمسیحیان در این اواخر ظاهرا‌در اوگاندا تخفیف یافته است چون درروزهای حضور وی در کامپالا در هرطرف مردمی بچشم می‌خوردند که لباسهای زینت شده به علایم مخصوص بزرگداشت صدمین سالگرد مسیحیت در اوگاندارا در برداشتند.

مدال‌های مخصوص بزرگداشت یکصدمین سالگرد‌مسیحیت را مجبور به خوردن آنها کرده‌اند به ابتکار اسقف «لروم» با این هدف ساخته و به معرض فروش گذاشته شده بود که از درآمد آنها به تامین هزینه های برپا کردن جنك چریکی برای سرنگون کردن حکومت‌ایدی‌امین استفاده‌شود. مسیحیان اوگاندا مدعی هستند که اسقف مذکور به‌مرك‌طبیعی‌نمرده‌بلکه اورا به‌تحریك امین وبوسیله عوامل وی به قتل‌رسانده‌اند.

دزدی را در پاکستان شلاق زدند

اسلام‌آباد ـ خبرگزاری فرانسه ـ دیروز دریکی از میدان های شهر پنجاب مردی‌را که مرتکب دزدی شده بود درحضور جمعیت زیاد شلاق زدند.

از اول ماه ژوئیه که قوانین اسلامی در پاکستان بمرحله اجراء درآمده است سارقین را یادرملاء عام شلاق میزنندویا دستش را قطع میکنند.

مجمل التواریخ

چاپ سوم

تالیف

ابوالحسن بن محمد امین گلستانه

بسعی و اهتمام

مدرس رضوی

شماره ۱۵۸۶

فروشگاه شماره ۱ خیابان غربی دانشگاه (۲۱ آذر)
فروشگاه شماره ۲ خیابان شاهرضا ایستگاه لاله‌زار
فروشگاه شماره ۳ امیرآباد شمالی خیابان شانزدهم
ناشر: مؤسسهٔ انتشارات و چاپ دانشگاه تهران

چاپ چهارم

افسانه باران

مجموعه دوازده قصه کوتاه

از

نادر ابراهیمی

منتشر شد.

مؤسسه انتشارات امیرکبیر

انتقال دفتر مرکزی :

سازمان مرکزی شرکت کشت و صنعت ایران و امریکا (سهامی خاص) از محل سابق به :

خیابان حافظ ـ کوچه ایرج ـ شماره ۹و۵۴ ـ طبقه ۲ انتقال یافته است. تلفن ۶۴۱۲۴۹

روابط عمومی شرکت

جزئیات برنامه کاهش تدریجی زمان خاموشی برق

برنامه خاموشی برق مناطق مختلف تهران و دیگر شهرها بتدریج تاشهریورماه تغییر میکند و بابکارافتادن نیروگاههای جدید در مراحل مختلف ، میزان خاموشی از ٤ ساعت در روز به ۲ ساعت و سپس به یک ساعت و سرانجامبه زمان بسیار کمی تقلیل خواهد یافت .

پرویز حکمت وزیر نیروضمن اعلام این خبر گفت: در این مدت ۳۰۰ هزار کیلووات برق نیروگاه تهران ، ٦۰ هزار کیلووات برق نیروگاه منجیل وحداقل ۲۵۰ هزار کیلووات برق نیروگاه سد رضاشاه کبیر وارد مدار شبکه برق سراسری خواهد شد .

براساس برنامه‌ای که در زمینه تولید و تامین برق تهیه شده است، وزارت نیرو از پیمانکار نصب نیروگاه سدرضاشاه کبیر تعهد گرفته که ۳مولد برق این نیروگاه را بتدریج دردوم و دوازدهم مرداد واوایل شهریور ماه آماده بهره‌برداری سازد

مولد چهارم این نیروگاه با حدود ۱۰۰ هزار کیلووات برق بکارافتاده و مجموع تولیدبرق این نیروگاه تا اواخر شهریور بحداقل ۲۵۰ هزار کیلووات میرسد.

وزیر نیرو یادآور شدبرای بهره‌برداری از مولد های برق نیروگاه سد رضاشاه کبیر که حدود یک میلیون کیلووات قدرت تولید برق را دارد، ویکی از بزرگترین نیروگاههای کشور محسوب میشود تمام امکانات لازم فراهم شده و حتی گروهی از متخصصین و کارشناسان برق از خارج بایران آمده‌اند وعده‌ای نیز در روزهای آینده بایران می آیند تاهرچه زودتر تولید برق این نیروگاه آغاز گردد .

کمبود خواهیم داشت

شروع بهره‌برداری از نیروگاههای جدید باین معنی نخواهد بود که درماههای آینده باکمبود برق روبرو نخواهیم بود بلکه باید توجه داشت همزمان بابهره‌برداری از نیروگاههای جدید ناگزیر هستیم نیروگاههای طرشت ، شهریار ، سد محمدرضا شاه پهلوی و چند مولد برق نیروگاه فرح‌آباد تهران که درحال حاضر حداکثر ظرفیت کارمیکند از مدارخارج کنیم ودرماههای آبان و آذرماه تحت تعمیر و مرمت قراردهیم تا این نیروگاهها باظرفیت کافی درزمستان مورد بهره‌برداری قرار گیرد.

بعلاوه توجه باین نکته ضرورت دارد که اصولا باید در آینده قسمتی ازظرفیت تولید نیروگاهها را بعنوان رزرونگاه داریم تا در مواقع لزوم واضطراری از برق ذخیره استفاده کنیم. کما اینکه همین چندی پیش بعلت نبودن مولدهای رزرو ، برق نیویورک ساعتها خاموش بود . وزیرنیرو در مورد کاهش تولید برق سد محمدرضاشاه گفت: تولید برق این نیروگاه بعلت کمی بارندگی بیسابقه دراین منطقه و پائین آمدن آب پشت سد از ۱۱ میلیون کیلووات ساعت به ۳٫۵ میلیون کیلووات ساعت کاهش یافته است .

مقدار تولید برق این سد در رقم فوق نگاهداشته میشود تا لطمه‌ای به کمبود آب سد محمدرضاشاه وارد نشود وزیر نیرو پیرامون میزان تولید و مصرف برق گفت : ، تولیدبرق درهفته جاری ۱۷۰۰ مگاوات یعنی یک میلیون و ۷۰۰ هزار کیلووات بوده درحالیکه رقم مصرف برق حدود ۲ میلیون و چهارصد هزار کیلووات است. باین ترتیب درحال حاضر نزدیک به ۷۰۰ هزار کیلووات برق کمبود داریم که باید از تولید نیروگاههای در حال نصب جبران شود.

خرید برق ازشوروی

از سوی دیگر مذاکراتی با مقامات شوروی جریان دارد تا از این کشور ۱۱ مگاوات‌برق اضافی سدارس خریداری‌شود.

این مذاکرات ادامه دارد و پس‌ازنصب یک‌ترانسفورماتورو پایان مذاکرات برق آن در مدار شبکه برق سراسری قرار خواهد گرفت بعلاوه‌خریدبرق از مناطق دیگر شوروی‌ازطرف مقامات دولت ایران و شوروی مورد توجه قراردارد و درحال بررسی است .

همچنین خرید برق از سایر کشورهای همجوار نیز در وزارت نیرو مورد مطالعه‌است تا در صورت حصول به نتایج این بررسیها مقداری برق نیز از این کشورها خریداری خواهد شد.

برنامه های دراز مدت

وزیر نیرو خاطر نشان‌ساخت بموازات برنامه‌ای که در جهت تامین برق در کوتاه مدت تنظیم شده است برنامه‌هائی‌نیز دربلند مدت تهیه گردیده که بهره ـ برداری از نیروگاههای اتمی تولید برق قسمتی از آن‌خواهد بود.

نخستین نیروگاه اتمی که در سال ۲۵۴۰ شروع بکار میکند ۱۲۰۰ مگاوات برق‌تولید خواهد کرد. همچنین طرحی تهیه شده است که در محل سدهائی که‌در خوزستان‌احداث شده تعداد بیشتری مولد برق نصب شود و از آب سدهای رضا شاه کبیر و محمد رضا شاه برق بیشتری بدست آید.

بااجرای طرح تلمبه‌های ذخیره‌ای میزان تولید برق سد رضاشاه کبیربا نصب مولدهای بیشتر به حدود ۳ هزارمگاوات خواهد رسید.

کمی ولتاژ

وزیر نیرو در پاسخ باین سئوال که چون قدرت برق شبکه توزیع کمتر است نباید به نرخ فعلی از برق مصرفی بهای آن دریافت شود گفت‌هر کیلووات برق‌مصرفی مشترکین براساس ضریب آمپر وولتاژ برق محاسبه و اخذ میگردد بنابراین کمی ولتاژ نمی‌تواند تاثیری در محاسبه برق‌مصرفی مشترکین داشته باشد.

وزیر نیرو در مورد قطع برنامه‌های تلویزیونی گفت : قطع برخی از ساعات پخش برنامه‌های تلویزیون موجب شد. که در روز بین ۵۰ تا ٦۰ هزار کیلووات در مصرف برق صرفه‌جوئی شود و در تقلیل ساعات‌پخش‌برنامه‌های‌تلویزیونی ساعات غیر ضروری برنامه تلویزیون از شبکه سراسری‌و سایرکانال‌های تلویزیونی‌مورد توجه بوده است.

قطع برنامه‌های تلویزیونی نیز تاهنگامی که تولید برق افزایش نیابد ادامه خواهد داشت . بهمین جهت پیش‌بینی میشود در طول ماههای مرداد وشهریور با افزایش تولید برق مدت پخش برنامه‌های تلویزیونی بحالت عادی برسد.

وزیر نیرو اضافه کرد بسیاری از صنایع بزرگ مانند ذوب‌آهن اصفهان اقدام بخرید ونصب مولد برق اختصاصی کرده‌اند و سایر کارخانجات‌هم می‌توانند همین اقدام را انجام دهند معهذادربرنامه خاموشی، رساندن برق مورد احتیاج صنایع اساسی مانند ذوب‌آهن اولویت دارد و سعی میشود ساعات خاموشی در تولیداین واحدها اثری نداشته باشد.

مولدهای اختصاصی

علاوه براین ساختمانهای بزرگ‌اداری،تجاری و مسکونی، بیمارستانها، هتل‌ها و سایر مراکزی که مصرف برق برای آنها اهمیت حیاتی دارد مجاز خواهند بود مبادرت به نصب مولد برق اختصاصی کنند.

دراین مورد به‌ادارات برق تهران وشرکتهای آب و برق شهرستانها دستورات لازم داده شده است،تاتسهیلات لازم‌برای صدور اجازه خرید و نصب مولدهای اختصاصی جهت مراکز فوق فراهم کنند. این مراکز می‌توانند تاپایان مدت کمبود برق از این مولدها استفاده کنندو سپس‌ازآنهابرای نیروی ذخیره استفاده نمایند.

وزیر نیرو درمورد مشکلات مربوط به نصب و بهره‌برداری از نیروگاهها که پیمانکاران آن کارخانجات‌و موسسات‌خارجی هستند یادآور شد تا وقتی که کشور ما خود سازنده این قبیل وسایل نیست ناچاریم پروژه‌های تولید برقرا به یکی از موسسات بین‌المللی تولید کننده این لوازم واگذار کنیم.

از اینرو بفکر تولید قطعات ووسایل مولدهای‌برق درداخل کشور هستیم. و مقدمات این کار شروع شده است و از سال ۲۵۲۷ تولید برج فشار قوی در ایران آغاز میگردد.

تخلف پیمانکاران

وی اضافه کرد رسیدگی به تخلف و عدم‌تعهد پیمانکاران خارجی در قراردادها پیش‌بینی شده‌و درصورت‌لزوم اقدامات قانونی در این زمینه انجام میشود و خسارات ناشی ازآن دریافت خواهد شد.

وزیر نیرو اظهار امیدواری کرد با شروع تولید برق نیروگاههای تازه و کاهش مصرف از طریق صرفه جوئی وعدم استفاده از وسایل جنک کننده دریائیز امسال کمبود برق مرتفع گردد و برق مورد نیاز مصارف‌خانگی، تاسیسات‌شهری و واحدهای تولیدی و صنعتی تامین شود.

برنامه صرفه‌جوئی مصرف برق در اصفهان

اصفهان- خبرنگار اطلاعات: برنامه صرفه‌جوئی درمصرف برق از روز شنبه اول مرداد ماه در اصفهان بمورد اجرا درخواهد آمد.

این تصمیم در جلسه‌ای با حضور فرماندار اصفهان اتخاذ گردید ومقرر شد که چراغهای نئون و واحدهای تهویه ساختمانها در مواقع غیر ضروری خاموش شود.

همچنین تصمیم گرفته شدکه کلیه اصناف بجز نانوائیها ، لبنیات فروشیها، هتلها و مسافرخانه،تعمیرگاههای‌اتومبیل بستنی فروشیها و میوه‌فروشی هاازساعت ۸ بعداز ظهر محل کسب‌خود راتعطیل‌کنند،ودرغیر این صورت متخلفین تحت تعقیب قانونی قرار خواهند گرفت .

درزمان اجرای طرح صرفه جوئی مصرف برق، چراغ های شاهراهها و خیابانها یکی در میان روشن خواهد بود ، همچنین محدودیتهائی درمورد روشنائی چراغهای پارکهای عمومی، ساختمانهای دولتی ، چراغهای زائد شرکتها و موسسات ، تا پایان رفع‌تنگنا های موجود، بوجود آمده است.

قیمت بادبزن حصیری همچنان ۵۰ ریال است

سالها پیش ، وقتی نسیم حاصل از کار اولین بادبزن‌های برقی چهره بوشیدازعرق‌ایرانی هاراخنک کرد، بسیاری گفتند- وبرگفته خویش نیز اصرار ورزیدند - که عمروسیله‌ای‌بنام بادبزن حصیری به سرآمده است . بعدها وقتی کولرهای پرقدرت آبی و گازی وسرانجام دستگاههای ارکاندیشن‌به‌خدمت ایرانیها درآمد، دیگر هیچکس را گمان این نبود که در آینده بادبزن حصیری‌راجز درخاطره پدر و مادر بزرگها بتوان‌جای دیگری جست . اما اینک ، در بحبوحه بحران کمبود نیروی برق و خاموشی های طولانی ، این وسیله کهن وملی باردیگر ارج ومنزلتی یافته وارزشی‌هم قدر وسائل خنک کننده برقی یافته است. به تعبیری ، اینک ارزش یک بادبزن حصیری شاید بالاتر از یک کولر باشد زیرا وقتی برق نباشد، کولرجز مشتی سیم وآهن‌وپوشال‌نیست، اما حرکت یک بازو می‌تواند با بادبزن حصیری اندک نسیمی بیافریند تاعرق برچهره ننشیند وآنچه گفتنی است وشاید ازیاد برود، انصاف آن مردم ساده دلی است که این روز ها هزارهزار از این وسیله‌ابتدائی می‌سازند ومی‌فروشند ، و با آنکه می‌دانند کالایشان‌خریدار دارد وبازار داغ ، نه آن را احتکار کرده‌اند و نه دینیاری برقیمت آن افزوده‌اند :

قیمت بادبزن حصیری قبل از خاموشی‌های اخیر ۵۰ ریال بود، واینک دربحبوحه خاموشی های طولانی نیز ۵۰ ریال است .

خوزستانیها و مشکل برق و برنامه تلویزیون

آبادان- خبرنگار اطلاعات: مردم شهرهای خوزستان به علت کاهش برنامه‌های تلویزیون ملی ایران که در اجرای برنامه صرفه‌جوئی در مصرف برق انجام شده است. به برنامه‌های تلویزیونی کویت روی آورده‌اند

باید دانست تاچندی پیش (قبل‌از اجرای برنامه صرفه ـ جوئی در مصرف برق) مردم شهرهای کویت، بصره و شیخ نشین‌های خلیج فارس ازبرنامه های تلویزیون‌ملی‌ایران‌استفاده می‌کردند.

از سوی دیگر در حالیکه مردم محلات مختلف آبادان‌از قطع متناوب آب و برق در ساعات گوناگون شب و روز به تنگ آمده‌اند . ساکنان‌منطقه مسکونی کارکنان شرکت نفت‌در این شهر در تمام ساعات شب روز ازآب و برق برخوردارند.

همین مسئله باعث شده‌است هرشب عده بیشماری ازآبادانی ها که در محلات مسکونی آنها برنامه‌خاموشی برق‌اجرامیشود برای استفاده از باد کولر و برنامه‌های تلویزیونی بعنوان «میهمان» بمنازل آشنایان‌خود در منطقه مسکونی کارکنان شرکت نفت بروند.

هم‌اکنون ساکنان بریم ـ سه‌گوش بریم- بریم‌شرقی و غربی-بوارده‌شمالی وجنوبی- بهمنشیر- فرح‌آباد ـ بهار ـ پیروزآباد وشاه‌آباد بطور شبانه‌روزی از برق پالایشگاه آبادان استفاده می‌کنند.

دیروز شدت گرما و هوای شرجی در این‌شهر بحدی‌کلافه کننده بود که عده زیادی از اصناف این شهر از ساعت۱۰ صبح مغازه‌های خود راتعطیل کردند.

مردی از گرما «دیوانه» شد

دیروز گرمای فوق‌العاده ، هوای شرجی و نبودن برق مردی را بدیوانگی کشاند.

این مرد که براثر گرما از حالت عادی خارج شده بود با کارد به مسئول شعبه برق مستقلات آبادان حمله‌برد و او را مجروح کرد.

خلیل دهقان، که دیو انوار وارد دفتر کار آقای «طرف» مسئول برق یکی از محلات آبادان شده بود با مشت ولگد بجان وی‌افتادو پس ازمجروح ساختن وی کلیه شیشه‌های پنجره‌های این اداره راشکست وتلفن‌ها را خرد کرد.

درپی حمله شخص مذکور به شعبه اداره برق «مستقلات» آژیر خطر این اداره بصدا درآمد و خلیل دهقان توسط مامورین دستگیر شد. وی که از ناحیه دست بشدت مجروح شده بود به یکی از بیمارستان های آبادان انتقال یافته تحت درمان قرار گرفته است.

بدنبال افزایش درجه‌حرارت هوا در شهرهای جنوبی و هجوم جوانان بمرودخانه ها، آبتنی و شنا در آب‌های «کارون» و «شط‌العرب»ممنوع اعلام شد.

این اقدام درپی غرق شدن چند نفر ووجود کوسه در رودهای کارون و شط‌العرب صورت گرفته است.

از چند روز پیش بدستور سرکار سرگرد نیکزاد کفیل فرماندهٔ‌ژاندارمری‌آبادان عده‌ای ژاندارم در طول کناره کارون و شط‌العرب ازورود مردم به داخل رودخانه جلوگیری می‌کنند تا از مرگ ومیر مردم دراین نقاط پیشگیری شود.

ارائه فیش مالیاتی سال‌قبل اتومبیلها الزامی است

شعب بانک ملی ایران از صدور فیش مالیات سالانه اتومبیل‌برای افرادی که فیش پرداخت مالیات اتومبیلشان را درسال قبل ارائه ننمایند خودداری می‌کنند .

صاحبان اتومبیل هائی که پلاک اتومبیل آنها باحروف «الف» و «ب» مشخص شده است فقط فردا را فرصت دارند تا بامراجعه به بانک‌برای‌پرداخت مالیات سالانه اتومبیل خود اقدام کنند.

صاحبان اتومبیل هائی که بعد از تاریخ تعیین شده برای پرداخت‌مالیات اتومبیل خود مراجعه کنند یکهزاررریال جریمه می شوند . امروز همچنین گفته شد صاحبان اتومبیل هائی که برای پرداخت مالیات سالانه خود به بانکها مراجعه می کنند باید حتما فیش‌پرداخت مالیات اتومبیل سال قبل خود راهمراه داشته باشند و باارائه آن به بانک تقاضای دریافت فیش پرداخت مالیات‌در سال جاری را بکنند .

خرمای نوبرانه به بازار آمد!

اهواز- خبرنگار اطلاعات : دیروز اولین «شرجی» شهر اهواز را فرا گرفت و درحالی که درجه حرارت هوای اهواز ۴۸ درجه بالای صفر بود رطوبت ۸۴ درصد مردم این شهر را کلافه کرد. همچنین دیروز اولین محصول خرمای خوزستان «رطب» به بازار آمد وبا کیلوئی ۵۵ ریال بفروش رسید.

در محافل و مجالس

اهمیت احداث سدرضاشاه کبیر

اینروزها سد رضاشاه‌کبیر بخاطربرقش نقل‌مجالس است هیچوقت مردم عادی نسبت به هیچ یک از سد های ساخته شده در مملکت اینقدر توضیحات نشنیده بودند همه‌میدانند که سد رضاشاه کبیر چند نیروگاه دارد، هر نیروگاه چند مگاوات برق میدهد ، کارش چقدر عقب است و کی این مشکلات رفع میشود . در حالیکه هنوز پس از ده یازده سال مردم از میزان برق سد محمد رضاشا پهلوی یا شهبانو فرح یا امیرکبیر و نظایر آن بی‌خبر هستند از جمله مطالب جالبی که در باره سد رضا شاه کبیر گفته میشود اینست که وقتی ساختن این سد از طرف وزارت آب و برق در چند سال قبل پیشنهاد شد سازمان برنامه‌بخاطر کمبود پول و محدودیت اعتبار برای آن اولویت قائل نشد در حالیکه وزارت آب‌وبرق‌برای‌برق آن اهمیت زیادی قائل بود . (این‌سد برخلاف سد های دیگر بیشتر با هدف تامین برق تاسیس شده است.) مشکل بالا میگیرد .سازمان‌برنامه معتقد بود برق را میتوان با ایجادچندو احد بخاری‌باگازی تامین کرد ظاهرا حرف آن روز سازمان‌با آن اعتبار و بودجه که داشت و همچنین با آن پیش‌بینی که برای برق میشد درست بود اما وقتی گزارش با همه‌ی‌ممکنات بعرض رسیدامرفرمودند که باید فکر آینده بود و به سد اولویت داد . این امر باعث شد که بلافاصله قرارداد که مقدمات آن فراهم شده بود امضاء گردد ، و حالا معلوم میشود که سد رضاشاه کبیر چه نقش اساسی داشته تا آنجا که مردم عادی شهر وده هم اهمیت آنرا لمس میکنند .

جای سناتور اصفهان

با درگذشت سناتور محمود جلیلی در یک حادثه رانندگی اینک تعداد درگذشتگان سنا درهفتمین‌دوره فعالیت های قانونگذاری به پنج تن رسیده است .

طی دوسالی که از عمر این دوره سنا میگذرد ، با درگذشت ۳ سناتور مرحوم سناتور دکتربینا ، سناتور اشرف احمدی ،سناتور محمدذو الفقاری‌کرسیهای سناتوری رضائیه ، تهران و تبریز در اختیار آقایان اردلان آرام و ارتشبد ضرغامی قرار گرفت و سپس بادرگذشت سناتور احمد بهادری سناتور انتخابی تبریز روزچهاردهم امرداد ماه آینده اخذ رای برای انتخاب سناتور انتخابی تبریز بعمل میاید . با خالی شدن کرسی‌سناتو رانتصابی اصفهان نیز یکی از شخصیت های کشور فرمان سناتوری خواهد گرفت .

دنیای ورزش شنبه‌ها منتشر میشود

اطلاعات و نیازمندیهای عمومی

تلفنهای ضروری

تصادفات راهنمائی و رانندگی ۳۳۳۳۳۳ـ ۲۴۳۴۲۴ بیمه‌ایران(۲۴ساعته) ۳۰۴۰۲۶ـ ۶۴۳۰۱۴

کمیته ملی حمایت از مصرف کننده ۸۵۴۷۴۷ ـ ۸۵۴۸۴۸ ۹۵۶۷۱۷

اطلاعات فرودگاه ۶۴۳۰۱۴ مهرآباد ۶۴۳۰۱۳ ـ ۶۴۳۰۱۲ هواپیمائی ملی پرواز های خروجی ۹۱۱۲۳۱۳و ۹۱۱۲۳۱۴

آتش نشانی تهران ۹۵۴۴۴۴ـ ۹۵۵۵۵۴ـ ۹۵۵۵۵۵ـ ۶۴۴۴۴۵

آتش نشانی شمیران ۲۷۷۷۷۲ و ۲۷۷۷۷۱ مرکز اورژانس ۶۶۹۹۹۱ و ۶۶۹۹۲۱ مرکز اورژانس ۱۲۳

دفتر ارائه اطلاعات مسمومیت ها ۶۶۰۵۵۱ـ ۶۶۰۵۵۲

دفتر ارائه اطلاعات مسمومیت ها مرکز اورژانس تهران ۶۶۰۵۵۳ـ ۶۶۰۵۵۱

مرکز حمایت مسمومین بنیاد والاحضرت شاهدخت شمس پهلوی ۸۴۱۰۲۰ ـ ۸۵۱۰۳۰

مرکز مبارزه با خودکشی ۹۲۷۷۰۰ ـ ۹۲۶۶۰۰

کاشی ۲۰×۲۰ ایتالیائی

بازنگهای مختلف برای حمام ـ آشپزخانه وکف اطاق پذیرائی

بازرگانی فیاض واردشد تلفن ۲۳۳۶۵۲

خیابان کورش کبیر- بالاتر از ۴۵ متری سیدخندان- پلاک ۸۷۹

برای اینکه گرفتاری اینطوری نداشته باشید

بچه‌ها را با

تی وی گیم شهاب

سرگرم کنید

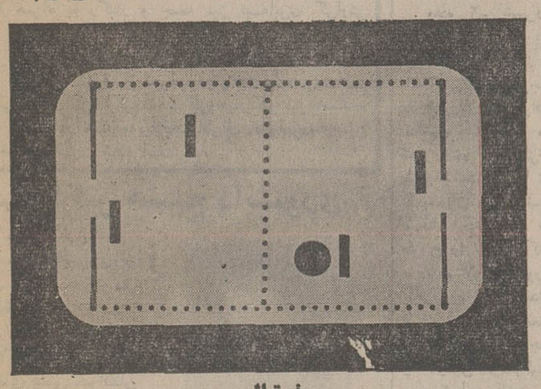

تی وی گیم شهاب

با ۴ بازی جالب تلویزیونی

فوتبال، تنیس، اسکواش

وپلوتا

همه‌جا: درییلاق، منزل

وکناردریا

فوتبال

بازی ۲ نفره با ۴ بازیکن

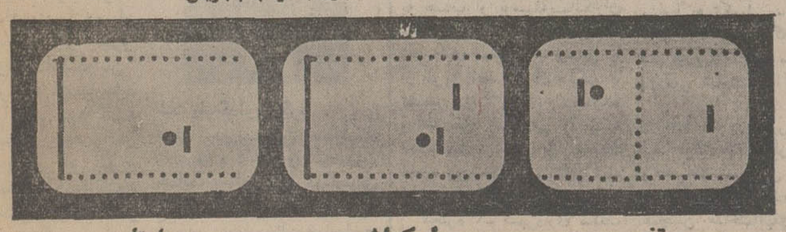

تنیس
بازی ۲ نفره با ۲ بازیکن

اسکواش
بازی ۲ نفره با ۲ بازیکن

پلوتا
بازی یکنفره با یک بازیکن

مرکز پخش: شرکت رادیو شهاب.

خیابان شاه، ساختمان آلومینیوم تلفن‌های: ۶۶۲۹۱۶-۱۷ و ۵-۶۶۵۷۸۴ و ۶۶۵۶۱۱

تلویزیون رنگی

پارس

سوپرکالر

طبیعت را بخانه شما می‌آورد

مدل ۸۲۰۰

سیستم سکام مخصوص ایران

کنترل از راه دور

کانال یاب اتوماتیک

صفحه بزرگ ۲۶ اینچ

ساخت کارخانجات پارس الکتریک با کمک فنی آلمان GRUNDIG

در مدارس دولتی خدمات جنبی عرضه میشود

وزارت آموزش و پرورش اعلام کرد در صورتی که اعضای انجمن های خانه و مدرسه و اولیای دانش آموزان مدارس دولتی مایل باشند به دانش آموزان مدارس دولتی نیز خدمات‌جنبی عرضه‌میشود.

هدف اصلی این‌تصمیم هماهنگ کردن مدارس دولتی و غیر دولتی ومدارس مشمول فرمان رایگان از جهت کیفیت خدماتی و آموزشی است تا از هجوم متقاضیان ثبت‌نام در مدارس پرآوازه کاسته شود.

استفاده از خدمات مذکور مطلقا اجباری نمی‌باشد و هزینه اینگونه خدمات با نظارت وزارت آموزش و پرورش و بانظر اولیای دانش آموزان تعیین خواهد شد که توسط اولیاء دانش‌آموزان پرداخت میشود.

یک مقام مسئول وزارت آموزش و پرورش گفت :در مدارس راهنمائی سراسرکشور نیز چنانچه دانش آموزان و اعضای انجمن خانه و مدرسه مایل باشند چنین خدماتی با توجه بامکانات آنها ارائه خواهد شد.

بیشتر تقاضا ها در زمینه خدمات جنبی مربوط بتدریس زبان خارجی ، تهیه و گرم کردن غذا و دائرکردن سرویس رفت‌و آمددانش‌آموزان می‌باشد. باتوجه بامکانات‌وزارت آموزش‌و‌پرورش‌و‌برخورداری از کادر معلمان رشته هنرپیش‌بینی میشود علاوه برخدمات فوق‌الذکر در صورت تمایل دانش آموزان و اولیای آنها کلاس تعلیم موسیقی ،نقاشی، ونظایر آن نیز خارج از ساعات درس دائر گردد.

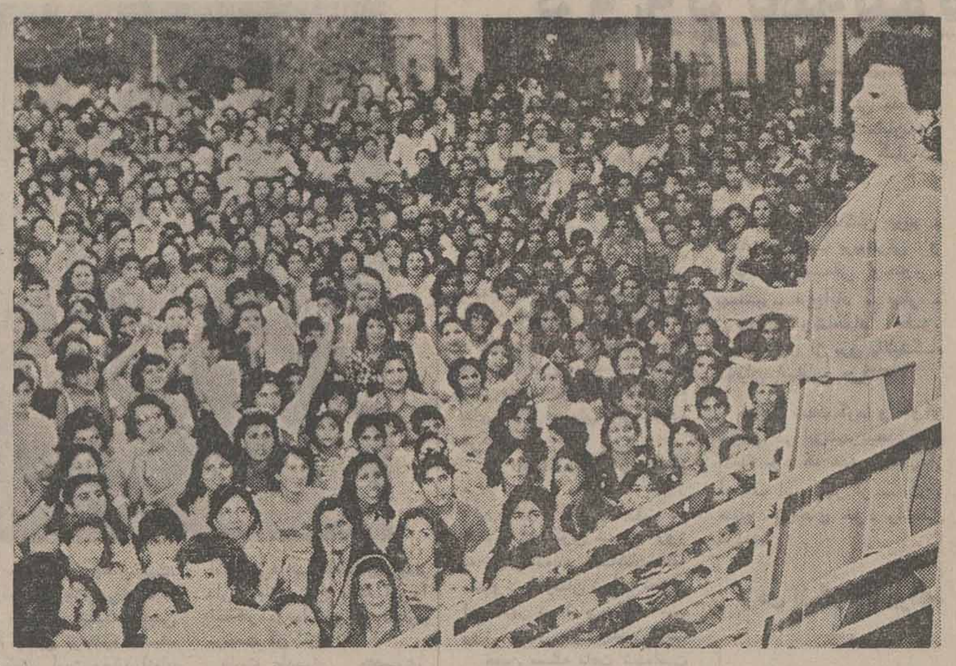

دیروز در محوطه انجمن دوشیزگان وبانوان وابسته به مجله اطلاعات بانوان متجاوز برچهارهزار نفر برای شنیدن آواز خانم هایده خواننده سرشناس اجتماع کرده بودند ولی بیم آن میرفت که براثر نبودن برق ازاین برنامه‌محروم بمانند. اما خانم هایده بدون استفاده از بلندگو برنامه خود را اجرا کرد و آهنگهای معروف خود را همراه باآهنگ «گل‌سنگم»برای حاضران‌خواند. عکس بالا هنگام اجرای برنامه خانم هایده برداشته شده است. پریشب نیزخانم هایده درباشگاه شهربانی برنامه خود را درزیر نور چراغهای اتومبیل که فقط صحنه را روشن میکردنداجرا کرد.

تظاهرات مسلمانان آلمان‌علیه نمایش فیلم‌پیامبر

برلین ـ آسوشیتدپرس ـ افتتاح فیلم «محمد پیامبر» در برلن به خاطر تظاهرات وسیع مسلمانان به علت نامعلومی به تعویق‌افتاد . مسلمانان عقیده دارند که فیلم فوق به مذهب اسلام توهین می‌کند . قراربود فیلم «محمد پیامبر» روز ۱۵ژوئن افتتاح شود ولی مسلمانان که بسیاری از آنان کارگران‌مهاجر ترک هستند با برپائی تظاهرات آرامی جلوی نمایش آنرا گرفتند. در شهر مونیخ حدود ۵۰۰ نفر علیه نمایش فیلم تظاهرات کردند و در هامبورگ هم نمایش فیلم بدنبال تهدیدبه انفجار سینما با بمب تعطیل گردید .

تظاهرکنندگان می‌گویند فقط اشخاصی که روحشان منزه است مجازند از قرآن نقل‌وقول کرده و آنرا قرائت کنند. این عده به خشونت های فیلم و همچنین غیرمسلمان بودن کادر فنی و از جمله آنتونی‌کوئین معترض بودند . رئیس جامعه مسلمانان برلین دکتر صالح‌عید گفت هنرپیشگان و کارکنان فنی فیلم در زندگی خود به‌تعالیم الهی توجهی ندارند.

فرستاده ضیاءالحق تهران را ترک کرد

«آقا شاهی» کفیل‌وزارت خارجه پاکستان وفرستاده مخصوص ژنرال ضیاءالحق رئیس حکومت نظامی این کشور دیروز تهران راترک کرد .

وی که برای یک دیدار دو روزه بتهران آمده بود به پیشگاه شاهنشاه آریامهر باریافت و پیام ضیاءالحق را تقدیم داشت .

«آقا شاهی» همچنین با معاون سیاسی وزارتخارجه ایران گفتگو کرد و وی را در جریان حوادث اخیر پاکستان قرار داد .

گفته میشود «آقاشاهی» در ماموریت خود دال بر توجه ایران به‌حکومت‌جدید موفق بود ولی هنوزروشن نیست که آیا «آقاشاهی» در زمینه مالی و اقتصادی توقعاتی داشت یانه ؟

خبرهای کوتاه

ابلاغ مراحم شاهنشاه به روحانیون

کاخ همایونی ـ مشهد

جناب عبدالعظیم ولیان نایب‌التولیه آستان قدس رضوی

تلگرام مبنی بر تبریک و تهنیت و ابراز احساسات صمیمانه که بمناسبت‌عیدسعید مبعث حضرت ختمی مرتبت رسول اکرم (ص) مخابره نموده‌اید ملاحظه و موجب خرسندی خاطر گردید . توجهات و عنایات‌مخصوص ما را به عموم کارکنان‌آستان قدس رضوی ، علما ، و روحانیون ابلاغ نمائید .

بیست‌وهفتم تیر ماه ۲۵۳۶ شاهنشاهی

محمدرضا پهلوی

***

متن تلگرام نایب‌التولیه آستان قدس رضوی

پیشگاه مبارک‌اعلیحضرت همایون شاهنشاه آریامهر

جان‌نثار افتخاردارد عید سعید مبعث حضرت رسول اکرم (ص) را از طرف خود و عموم کارکنان آستان قدس رضوی و علماء وروحانیون مقیم عرض اقدس به پیشگاه مبارک اعلیحضرت همایون شاهنشاه آریامهر تبریک و تهنیت عرض نموده‌ودرجوار دربار ملائک پاسبان امام هشتم شیعیان جهان طول عمر و دوام و بقای سلطنت شهریار دادگستر اسلام‌پناه را از درگاه خداوند متعال که همیشه حافظ و نگهدار وجود مقدس اعلیحضرت همایون شاهنشاه آریامهر بوده و میباشد مسئلت‌نماید.

غلام جان نثار عبدالعظیم ولیان نیابت تولیت عظمی و استاندار خراسان

هفته بهزیستی

بمناسبت هفته بهزیستی دریاخچی‌آباد ، این هفته برنامه ویژه‌ای درحال‌اجرا است که براساس آن مردم این ناحیه‌ازخدمات‌بهداشتی ـ رفاهی و اجتماعی که برای آنان تدارک شده است استفاده خواهند کرد .

هفته بهزیستی یاخچی ـ آباد بعنوان طرح نمونه با همت سازمان زنان و سازمان عمران جنوب تهران و با همکاری دانشجویان آموزشگاه های مددکاری سازمان زنان‌ترتیب داده‌شده است .

دکتر شیخ‌الاسلام زاده وزیر بهداری و بهزیستی‌و مهناز افخمی وزیر مشاوردر امورزنان و دبیرکل‌سازمان‌زنان ایران بعد از ظهر دیروز از برنامه هفته بهزیستی یاخچی آباد بازدید کردند.

ارتباط تلفنی مستقیم با همایونشهر

در اجرای طرح گسترش ارتباط مستقیم تلفنی بین شهری نقاط مختلف کشور از صبح‌روزشنبه اول‌مرداد ماه سال جاری ، ارتباط مستقیم تلفن بین شهری شهرستان همایونشهرباسایر شهر های کشور که درشبکه تلفن مستقیم سراسری می‌باشند ، میپیوندند .

مشترکین تلفن شهرستان های مختلف کشور میتوانند از طریق پیش شماره ۳۲۹۱ با مشترکان‌تلفن های‌همایون شهر رابطه مستقیم برقرار کنند .

هیئت امناء دانشگاه رضاشاه کبیر

عصر دیروز هیئت امناء دانشگاه رضاشاه کبیر تشکیل جلسه داد و کار های جاری این دانشگاه رامورد بررسی و تصویب قرار داد .

در این جلسه‌گزارشی‌نیز از وضع اقدامات تاسیس این دانشگاه به هیئت امناء داده شد .

تغییرات در دادگستری

از اول مرداد ماه‌باشروع کارخانه های انصاف وشورا های داوری کار دادگاه‌های بخش پایان میپابد .

در تغییراتی که از اول مرداد ماه در دادگستری انجام میگردد ، آقای احمد بامداد ، رئیس کل دادگاه های بخش در سمت مدیرکل خانه های انصاف و شورا های‌داوری‌منصوب ومشغول کار خواهد شد .

امروز گفته شددرتغییرات اول مردادماه برای‌دادستانی استان و دادستانی انتظامی قضات نیز دو دادستان برگزیده خواهند شد .

طرح کامپیوتری کردن بیمه کارگران

مراحل بیمه کردن کارگران از سه ماه به سه روز کاهش می‌یابد و بمحض تسلیم‌تقاضای بیمه‌کارگران توسط کارفرمایان، کلیه سوابق و پرونده بیمه آنان بکامپیوتر سپرده‌میشود.

صندوق تامین اجتماعی به کمک این ماشین‌هاقادر خواهد بود حق بیمه کارگران را در حداقل زمان ممکن تعیین و اعلام کند.

ماشین های‌کامپیوتر بزودی در طبقه اول ساختمان‌صندوق تامین اجتماعی شروع بکار خواهد کرد .

بازدید وزیر بازرگانی

فروشگاه پروتئین بهجت آباد مورد بازدید وزیر بازرگانی قرار گرفت. دراین بازدید وزیر بازرگانی از قسمتهای مختلف فروشگاه دیدن کرد و جلیل ساسانی رئیس هیات مدیره و مدیر عامل سازمان تعاون‌مصرف شهر و روستا توضیحاتی داد.

تاسیس پمپ گاز برای تاکسی‌ها

در اجرای طرح گاز سوز کردن تاکسی های تهران در ۲۵ خیابان اصلی پایتخت جایگاه تحویل گاز به‌وسائط نقلیه گاز سوز احداث میشود.

بهمین منظور بیش از۷۰قطعه زمین در مناطق مختلف تهران و مراکز پر رفت‌و آمدشناسائی شده است

مربی تیم ابومسلم برکنار شد

مشهد‌ـخبرنگار اطلاعات

مربی تیم فوتبال «ابومسلم» مشهد برکنار شد .

« محسن حاج نصراله »مربی تیم فوتبال ابومسلم مشهددیروز از سمت مربیگری این تیم برکنار شد . تا انتخاب مربی جدید عبدالمهیان مدیر داخلی باشگاه ابومسلم، تیم را رهبری میکند .

انتصابات

آقای‌مهندس‌عباس طاهری‌پور به‌معاونت سازمان هماهنگی ترابری منصوب شد.

آقای رحمان بالائی بسمت کارشناس ارزشیابی و نظارت استانداری چهارمحال‌وبختیاری منصوب و مشغول کار شد.

۷۰ کارخانه با تعطیلات اجباری موافقت کردند

تکلیف تعطیلات کارگرانی که قبلامرخصی رفته‌اندمعلوم‌میشود

برنامه مرخصی سالانه وتعطیلات تابستانی‌کارگران و کارکنان ۱۸۰ کارخانه صنعتی و تولیدی تهران و اطراف آن که قرار است‌در مرداد و شهریور بمنظور صرفه‌جوئی در مصرف برق بصورت گروهی صورت گیرد ، تا امروز برای ۷۰ واحد از این گروه تعیین شده است ، تلاش برای روشن کردن وضع‌مرخصی سالانه و تعطیلات بقیه ادامه دارد و ظرف دوروز آینده نتیجه گفتگو های اتاق ایران با مدیران و روسای کارخانجات‌مذکور روشن و برای اجراءابلاغ خواهد شد .

مذاکره و بررسی نهائی

در تماس تلفنی اتاق‌ایران باکارخانجات مذکورگروهی از مدیران و روسای این کارخانجات به نماینده اتاق ایران اطلاع‌دادندکه‌کارگران و کارکنان آنها ظرف ٤ ماه گذشته از مرخصی سالانه‌و تعطیلات تابستانی خود استفاده کرده‌اند و برای آنان مقدور نیست که‌مجددا بکارگران و کارکنان خود مرخصی با پرداخت حقوق بدهند .

هم‌اکنون مذاکرات نهائی و بررسی مدیران صنایع و مقامات ایران در این زمینه ادامه دارد تا راه حلی‌برای این گروه در نظر گرفته شود.

بهرحال‌هنوز لیست‌نهائی و دقیق از تعداد کارخانه هائی‌که‌با تعطیلات تابستانی موافقت میکنند آماده نشده است و آنچه تا امروز روشن است نزدیک به ۷۰ کارخانه و کارگاه باپیشنهاد اتاق ایران موافقت کردندو آماده اجرای تعطیلات تابستانی شدند و لیست آن نیز از طریق اتاق بوزارت صنایع و معادن و از آن طریق‌به‌وزارت نیروفرستاده شد .

یک‌هواپیمای‌شکاری نیروی‌هوائی‌سقوط‌کرد

دیروز یک فروند هواپیمای شکاری اف ـ ٤ نیروی هوائی شاهنشاهی که در حین پرواز آموزشی بود از کنترل خلبان خارج شده و در ٤٠ میلی شمال غربی همدان سقوط می‌نماید . در این سانحه‌خلبان و کمک‌خلبان هواپیما بااستفاده از چتر نجات سالم فرود می آیند. کمیسیون سانحه جهت رسیدگی به علل سقوط هواپیما بلافاصله به محل اعزام گردیده است .

مسئولیت آزمایشگاه های مدارس راهنمائی به معلمان واگذار شد

اداره کارگاهها و آزمایشگاه های مستقل مدارس راهنمائی تحصیلی‌که مسئول‌ندارند بعهده معلمان علوم تجربی و حرفه و فن گذارده می‌شود.

دراجرای این دستورحداکثر تا ده ساعت در هفته از ساعات تدریس موظف معلمان علوم تجربی و حرفه و فن مدارس راهنمائی تحصیلی براساس‌نیاز این مدارس جهت کار و فعالیت در کارگاهها و آزمایشگاهها تخصیص داده خواهد شد و درصورتیکه این قبیل مدارس راهنمائی تحصیلی با کمبود ساعات موظف مواجه باشند میتوانند با پرداخت حق‌تدریس نسبت به اجرای برنامه مذکور اقدام کنند.

در کوههای البرز مولدبرق نصب میشود

وزیر نیرو دیروز اعلام کرد. در ۳ نقطه از کوههای البرز مولد برق هیدروالکتریک نصب می‌شود . این مولد ها به‌ترتیب یک هزار، ۸۰۰ و۷۰۰ مگاوات برق تولید خواهد کرد .

برای نصب این نیروگاهـ پنج نقطه در کوههای البرز انتخاب و مطالعات و بررسیهائی از سوی کارشناسان شروع شده است .

همچنین برای‌تامین برق‌مورد نیاز کشور در کوتاه مدت‌خرید برق از کشور های شوروی و ترکیه در دست بررسی است

مذاکرات مربوط به خریدبرق از شوروی انجام شده و پیش بینی میشود پس‌از مراحل‌نهائی این گفتگو ها انتقال برق از منطقه سد ارس و ترکستان شوروی آغاز شود .

وزیر نیرو در مورد نوسان مصرف برق در طول سال‌گفت: بررسیهای وزارت نیرو نشان‌می دهد که مصرف برق در یك‌ماه تیر بیشتر از ماههای قبل ویا بعد از آن است . ولذابیش‌بینی شده است که‌باآغاز مرداد ماه از مقدار مصرف برق‌کاسته شود .

اسامی ٦٩ منطقه که‌از خاموشی مستثنی شده‌اند

وزارت نیرو از شرکت برق منطقه‌ای تهران خواست که‌از خاموشی بژق ٦٧ نقطه از مناطق مرکز، شرق و غرب تهران خودداری کند .

دراین مناطق چاپخانه‌هائی هستند که براساس‌قرارداد مکلفند کتابهای درسی دانش آموزان را پیش از آغاز سال تحصیلی ٣٧ـ٣٦ آماده کنند. بهمین منظور وزارت نیرو فهرستی ازاین مناطق‌را تهیه کرد ودر اختیار برق تهران قرار داد تا از قطع برق مناطق مذکور جلوگیری شود .

این مناطق عبارت‌است ازقسمتی‌ازخیابانهای بوذرجمهری، اسلامبول، لاله‌زار قدیم، و لاله‌زارنو، باغ سپهسالار ، ناصر خسرو ، فردوسی، سعدی، خیام، اکباتان ، سپه ، ظهیرالاسلام، شاه‌آباد، خانقاه، ابن‌سینا، ملت، بهارستان، گوته، پامنار، سرخ حصار، جاده آبعلی و کیلومتر ١٦ جاده مخصوص کرج .

ضوابط ادامه تحصیل فارغ‌التحصیلان دبیرستان های حرفه‌ای در هنرستان های فنی

در پی اعلام افزوده‌شدن یک سال بر مدت تحصیل‌در آموزشگاه های حرفه‌ای ، و حذف ضوابط ورودفارغ التحصیلان آموزشگاه های حرفه‌ای به هنرستان های حرفه‌ای‌امروز مقامات‌مسئول اعلام کردند آموزشگاه های حرفه‌ای فنی که پیش از تصویب‌اساسنامه جدید بنام آموزشگاه های حرفه‌ای مقدماتی روستائی نامیده‌می شد در مراکز بخش ها و کنار شهر ها احداث شده است و اینک حدود ۹۲۰۰ شاگرد در یکصد ودواحد موجود از این آموزشگاه ها در سراسر کشور به تحصیل اشتغال دارند .

پیش‌از تصویب‌اساسنامه جدید فارغ‌التحصیلان این‌گونه آموزشگاه ها مشروط بر آنکه معدل‌کل‌آنها از ۱۳ بالاتر بوده و در دروس فنی نیز نمره کمتر از ۱۳ نداشتند بعد از گذراندن کلاس آمادگی یک ساله می توانستند برای‌ادامه تحصیل وارد هنرستان های فنی بشوند ، اما پس ازتصویب اساسنامه جدید ، از سال تحصیلی آینده فارغ ـ التحصیلان دوره سه ساله آموزشگاه های حرفه‌ای‌فنی بدون‌هیچگونه محدودیتو ضابطه‌ای می توانند در هنرستان‌های حرفه‌ای‌ادامه تحصیل بپردازند و ضوابط و شرایطی که برای‌ورود به هنرستان ها برای فارغ‌ـ التحصیلان دور راهنمائی تحصیلی لازم است برای فارغ‌التحصیلان این دسته‌از آموزشگاه ها لزومی ندارد.

دریا در پنجشنبه و جمعه مواج است

بنابه گزارش سازمان هواشناسی کشور پنجشنبه و جمعه دریا نسبتاموج‌پیش‌بینی شده است وامروز نیزمسافرین دریا به‌علت طوفانی بودن دریا در برخی از مناطق‌نتوانستنداز آب دریا استفاده کنند .

وضع هوای مناطق شمالی کشور برای فردا ابری ودر بعضی نقاط همراه با رگبار و جمعه نیز نیمه‌ابری گزارش شده است .

باوجود مساعد نبودن هوا در سواحل دریای خزر ازامروز بعد ازظهر گروهی کثیری از تهرانیها پایتخت رابه‌سوی‌شهر های ساحلی شمال ترك کردند . گروهی‌دیگر نیزبااستفاده از دو روز تعطیل در هفته به‌ییلاقات اطراف هجوم‌بردندوهمین امر سبب خلوتی تهران شده است .

درگذشت دکتر مسیح دانشوری

بانهایت تاسف اطلاع‌یافتیم که دکتر مسیح دانشوری،از پیشکسوتان طب جدید در ایران درگذشت .

مرحوم دکتر دانشوری در سال ۱۲۷۹ شمسی‌دریکی ازخاندان های علمی خراسان ولادت‌یافت و در آن دیار و تهران تحصیلات اولیه‌خود را انجام داد در دوران سلطنت رضاشاه کبیر جزو اولین گروه دانشجویان ایرانی به فرانسه فرستاده‌شد و نخستین ایرانی بود که دوران تخصصی خود را در مرض سل و امراض ریوی گذارنید و به ایران بازگشت پس از مدتی خدمت در بیمارستان فیروزگر و سایر واحد های‌وابسته‌به وزارت بهداری ، به تاسیس نخستین آسایشگاه مسلولین همت گماشت و آسایشگاه شاه‌آباد را که اخیرا به امر شاهنشاه آریامهر به نام « آسایشگاه مسیح دانشوری» نامگزاری شد پایه‌گذاری کرد . وی مدتها مدیریت این آسایشگاه را برعهده داشت و انجمن حمایت مسلولین‌را نیزتاسیس کردو اولین قدم رادربوجود آوردن بیمارستان‌رضاپهلوی در تجریش برداشت .

درگذشت این پزشک عالیقدر و خدمتگزار خلق‌را به خانواده دانشوری و آقای دکتر سید حسین نصر رئیس انجمن‌شاهنشاهی فلسفه‌ایران تسلیت میگوئیم .

گزارش کمیسیون های مجلس درباره

لایحه‌اجاره‌دادن خانه‌های خالی

لایحه تکمیل و اجاره واحد های مسکونی که در اجرای فرمان شاهنشاه آریامهر تقدیم مجلس شده است پس ازشور و بررسی در چهار کمیسیون مجلس شورای ملی آماده طرح در جلسه علنی روز یکشنبه‌این مجلس شد. این لایحه پس از بررسی درشور اول ـ همراه با پیشنهادات اصلاحی، برای شور دوم درکمیسیون های‌مربوطه مطرح خواهد شد .

گفته شد که مسیر طبیعی این لایحه برای قانونی شدن تادهه سوم امرداد ماه جریان خواهد داشت متن لایحه مورد بحث‌به شرح زیر است .

ماده ۱ـ از تاریخ اجراءاین قانون در شهر ها و همچنین شهرك های خارج از محدوده قانونی شهر ها که دولت اعلام خواهد کرد شهرداری مکلف است ظرف مدت دو ماه صورت واحد های مسکونی که عملیات ساختمانی آنها با توجه به پروانه ساختمانی مربوطه‌اتمام نرسیده است تعیین‌و تنظیم‌کند.

ماده ۲ـ شهرداری مکلف است طرح زمان بندی تکمیل ساختمان را با در نظر گرفتن امکانات و با توجه به اینکه در صورت عدم موافقت مالك با تکمیل آن در مدت معین شهرداری خود ملزم به اجرای طرح‌خواهد بود را تهیه کند . کمیسیون می‌تواند تمدید مهلت اجراء تمام یا قسمتی از طرح را تجویز کند .

ماده ۷ـ در مورد واحدهائی که طرح زمان بندی شده‌آنها ظرف مدت های معین از طرف مالك به مرحله اجراء درنیاید و همچنین طرحهائیکه‌به استناد ماده ۲ این قانون اجراءمیشود شهرداری به قائم‌مقامی مالك و به حساب او بوسیله‌پیمانکاران مجاز طبق مقررات و ضوابط شهرداری عملیات ساختمانی را از طریق اخذ وام از بانکها با تضمین دولت به اتمام رسانیده وواحد های مسکونی را به اجاره میدهد . پس از انجام‌عقد اجاره بین مالك و مستاجر،رابطه استیجری برقرار میگردد .

تبصره ۱ـ شهرداری مکلف است از محل اجاره‌بها هزینه های ساختمانی و سایر هزینه های مربوط به اجاره ملك و بهره و کارمزد متعلق‌را واریز نموده باقیمانده را به حساب مالك منظور دارد.

تبصره ۲ـ انجام هر نوع معامله بهر عقدی از عقود از طرف مالك نسبت به واحدهای مسکونی موضوع این قانون که عملیات تکمیلی آن به عهده شهرداری محول گردیده قبل‌از واریز حساب‌با موافقت‌شهرداری محل خواهد بود . شهرداریها به محض شروع به اقدامات اجرائی بااستناد این ماده باید مشخصات ملك مورد عمل را جهت اجراء این تبصره به ثبت محل اعلام نمایند .

ماده ۸ـ تعیین ضوابط مال‌الاجاره ، مدت اجاره و سایرشرایط آنونحوه‌رسیدگی به اعتراضات مالك طبق‌آئین‌نامه اجرائی این قانون خواهد بود.

ماده ۹ـ هرگاه مالك‌برای امضاء سند اجاره ظرف یازده روز پس از ابلاغ در دفترخانه حضر نشود نماینده شهرداری باتفاق نماینده دادستان اسناد مربوط را امضاء خواهند کرد.

ماده ۱۰ـ در شهرك هائیکه خارج از محدوده قانونی‌شهرها است فرمانداری وظایف شهرداریها را از نظر اجرای این قانون عهده‌دار خواهد بود.

ماده ۱۱ـ آئین‌نامه های اجرائی این قانون‌وسیله وزارت کشور وزارت دادگستری ـ وزارت امور اقتصادی ودارائی تهیه و به تصویب هیات‌وزیران خواهد رسید .

ماده ۳ـ وزارت کشورمکلف است طرح‌های زمان بندی شده مربوط به تکمیل ساختمان‌واحد های مسکونی را که از طریق شهرداریها تهیه میگردد به بازرسی شاهنشاهی ارسال‌دارد.

ماده ٤ـ در شهرهائی که‌از طرف دولت‌اعلام میگردد مالکین واحد های مسکونی که‌عملیات ساختمانی آنها تمام شده و همچنین ساختمانهای مسکونی که آماده بهره‌برداری میباشد مکلف‌اند وضعیت ساختمان‌خود را جهت بهره‌برداری کتبا به شهرداری محل اعلام نمایند و رسید دریافت کنند ، هرگاه ظرف سه ماه از تاریخ اجرای این قانون واحد مسکونی‌بدون عذر موجه مورد بهره‌برداری قرار نگیرد شهرداری بایدواحد مذکور را طبق مقررات این قانون اجاره دهد در این‌قبیل موارد شهرداری هزینه های مربوط را از محل مال‌الاجاره برداشت خواهد نمود وهمچنین مالك حق استفاده از مفادماده ٦ این قانون را نخواهدداشت.

تبصره ـ ساختمانهائیکه پس از اجرای این قانون احداث و آماده بهره‌برداری یا تخلیه میشوند نیز مشمول این قانون خواهد بود .

ماده ٥ ـ واحدهای‌مسکونی که مالکیرای استفاده شخصی خود یا پدر یا مادر یا اولاد یا همسر خود اختصاص‌میدهد مشمول این قانون نمیباشد مشروط براینکه عملا مورد استفاده قرار گرفته و عرفا متناسب بانیازمندیهای‌اشخاص مذکور باشد. مفاد این‌ماده در مورد انتقالات بعدی هم که به ترتیب مذکور مورداستفاده قرار گیرد جاری است بغیر از موارد مذکور درباره انتقالات اعم از اینکه انتقال نسبت به عین یا منافع مالک باشد انتقال گیرنده در حکم مالک بوده و مکلف به انجام وظایف مقرر در این قانون میباشد. منظور از مالک اعم از مالک عرصه و اعیان است.

تبصره ـ فروش واجاره و رهن از نظر این قانون وقتی معتبر شناخته میشود که طبق مقررات قانونی در دفتراسناد رسمی انجام گرفته باشد.

ماده ٦ـ هرگاه دراجرای این قانون بین شهرداری و اشخاص اختلاف نظر ایجاد شود شهرداری مکلف است حداکثر ظرف مدت ۱۵ روز از تاریخ حدوث اختلاف موضوع را برای بررسی درکمیسیونی کهبا شرکت دادستان شهرستان یا معاون او ـ نماینده بازرسی شاهنشاهی ـ نماینده وزارت کشور ـ رئیس یا نایب رئیس انجمن شهر و نماینده وزارت مسکن و شهرسازی تشکیل خواهد شد مطرح نماید . رای کمیسیون درباره‌اختلافات‌مذکور قطعی و لازم‌الاجرا است.

ارامنه‌جهان‌دردشت چالدران‌چادرزدند

رضائیه ـ خبرنگاراطلاعات :

هزاران نفر از ارامنه جهان از عصر دیروز گروه گروه‌وارد دشت چالدران در مرز ایران‌و ترکیه شدند تا از روز شنبه در آیین ویژه زیارت کلیسای طاطاووس (قره کلیسا) شرکت کنند .

برای اسکان ۱۵ هزار نفر از زایران‌ارمنی‌ایرانی ،آمریکائی، لبنانی ، اتریشی ، فرانسوی، استرالیائی ، ایتالیائی و کویتی صدها چادر در دشت چالدران نصب شده است .

تا صبح امروز بیش‌ازدو هزار نفر زایر ارمنی از سراسرجهان وارد دشت چالدران شدند.

امسال بخاطر گرمای فوق‌العاده هوا ، ارامنه دو روززودتر به قره‌کلیسا آمده‌اندتا ازهوای خنك دشت چالدران نیزاستفاده کنند.

ارامنه جهان از روز شنبه‌به زیارت قره‌کلیسا می‌پردازند و همزمان به روشن کردن شمع و قربانی کردن شتر و گوسفند می‌پردازند .

در روزهای اجرای مراسم دختران و پسران جوان به عقدو ازدواج یکدیگر در می‌آیند و دهها کودك خردسال غسل‌تعمید داده میشوند .

قره‌کلیسا قدیمی‌ترین و نخستین کلیسای ارامنه جهان است که با معماری خاص و سنگهای سفیدو سیاه در۱۹۱۵ سال پیش بنا شده است.

نام کلیسا از طاطاووس‌یکی از چهار نویسنده کتاب انجیل و نخستین حوری حضرت مسیح گرفته شده است .

تلفن های وزیر و کارمندان وزارت پست و تلگراف قطع شد !

از دیروز کلیه تلفن های وزارت پست و تلگراف و تلفن در خیابان کورش کبیر (جاده قدیم شمیران) قطع شده است .

علت این امر نیز قطع کابل تلفن های این وزارت خانه بوسیله حفاران شرکت گاز هنگام کار گذاشتن‌لوله های گاز میباشد .

ماموران شرکت‌مخابرات ایران از دیروز تلاش خود را برای وصل‌کابل قطع‌شده و برقراری ارتباط تلفنی این وزارتخانه با خارج شروع کرده‌اند .

پیش‌بینی میشود تا آخر وقت امروز کابل قطع شده مجددا وصل شود .

قهرمان بکس‌آذربایجان‌راچاقوزدند

رضائیه ـ خبرنگار اطلاعات:

قهرمان بکس آذربایجان غربی و برادرش در تاریکی‌شب مورد حمله دو نفر قرارگرفتندو با ضربات چاقو بشدت مجروح شدند .

محمدبیکس‌یار قهرمان مشت زنی آذربایجان غربی و امیدتیم ملی ایران که به اتفاق‌برادرش علی بیکس‌یار ـ کارمند بانك ملی ایران، شعبه رضائیه ـاز خیابان حافظ رضائیه عبور می‌کرد، در خاموشی مورد حمله دو نفر قرار گرفتند و ازناحیه سینه ـ شکم و بازو باضربات چاقو بشدت مجروح شدند .

ایندو بی‌درنگ‌توسط‌رهگذران به بیمارستان شیرو خورشید سرخ رضائیه انتقال یافتندو تحت درمان‌قرار گرفتند .محمد بیکس یار که براثر ضربات وارده روده‌هایش از شکم‌خارج شده بود در بیمارستان مورد عمل جراحی قرارگرفت واکنون حالش رو به بهبود است .

در پی وقوع این حادثه ماموران کلانتری ٤ رضائیه‌به یکنفر بنام علی انفرادی و شخصی بنام مجتبی ظنین‌شدند. علی انفرادی توسط ماموران دستگیر شد ولی «مجتبی »فرار کرده است .

هنوز انگیزه این حمله و زخمی شدن قهرمان مشت‌زنی آذربایجان غربی معلوم نشده است .

چهار نفر غرق شدند

دزفول ـ خبرنگار اطلاعات: چهار نفر هنگام آبتنی در رودخانه‌های «دز» و «کرخه» غرق شدند.

محمدعلی‌خانپور ـ ۲۰ساله‌ـ سیدنصراله رضوی ۲۰ ساله‌ـ حسین مهدی‌زاده ۲۲ ساله ـ هدایت فیض‌الهی ۲۵ ساله ـ

که برای فرار از گرمای ۵۲ درجه دزفول به رودخانه‌های «دز» و «کرخه» پناه برده‌بودند، بعلت ندانستن فن شنا غرق شدند.

اجساد غرق شدگان توسط مردم از آب گرفته شد .

آتش و برق‌دوکودك را کشت

دزفول ـ خبرنگار اطلاعات:

دوکودک خردسال درحوادث مختلف دزفول جان خود را ازدست دادند.

در اولین حادثه پسربچه ۳ ساله‌ای هنگام بازی با پریز برق دچار برق‌گرفتگی شد و جان‌سپرد .

در دومین حادثه دختربچه۸ ساله‌ای بنام فروزان آلکثیر هنگام بازی با کبریت لباسهایش آتش گرفت و دچار سوختگی شدید شد.

فروزان به بیمارستان«افشار» دزفول انتقال یافت ولی براثر شدت جراحات جانسپرد.

جلوگیری از کار اتومبیلهای‌تعلیم رانندگی در خیابان‌های‌تهران

ماموران راهنمائی و رانندگی تهران از صبح امروز اقدام به متوقف‌کردن اتومبیل‌های تعلیم‌رانندگی‌در نقاط مرکزی و اصلی شهر تهران کردند .

علت این امر کندی‌حرکت این اتومبیل ها است که سبب ازدیاد فشار ترافیک‌در خیابان های مرکزی میشود، و بدین ترتیب‌در حال‌حاضر آموزشگاه های‌تعلیم رانندگی باید در نقاط کم رفت‌و آمد اقدام به تعلیم افراد کنند .

براساس مقررات جدید ، کلیه‌آموزشگاه های‌راهنمائی و رانندگی باید خود را با ضوابط تازه‌ای که‌مسئولین ترافیک تهران برایشان در نظر گرفته‌اند تطبیق دهند . مقرراتی که برای‌آموزشگاه های تعلیم رانندگی وضع شده است علاوه بر اینکه متقاضیان تعلیم رانندگی را موظف خواهد کرد تا در کلاس های آموزش قوانین رانندگی نیز شرکت کنند ، آموزشگاه ها را نیز مکلف میکند که تنها در مناطقی که مجاز خواهد بود به تعلیم افراد بپردازند .

فیروز مجللی

۱۴ مرداد آخرین امتحان اعزام دانشجو؟

طرح تازه ای برای اعزام دانشجو به خارج در دست تهیه است

روز چهارده مرداد ماه یکبار دیگر امتحان اعزام دانشجو بخارج اما کمی محدود تر از گذشته برگزار میشود.

این بار فقط زبان انگلیسی و آنهم در تهران امتحان می شود در صورتیکه در امتحانات گذشته زبانهای آلمانی فرانسه، ایتالیائی و روسی هم جزو مواد امتحانی بود.

و نه تنها در تهران بلکه در چند شهرستان هم برگزار میشد.

حدود ۲۵ هزار نفر دیپلمه، فوق دیپلم، لیسانسیه و احتمالا محصلین کلاس ششم دبیرستان برای این امتحان ثبت نام کرده اند تا از آخرین فرصت استفاده کنند و راهی خارج شوند. تا گفته نماند که امتحان اعزام این بار با گذشته فرق بسیار دارد و سطح آن را خیلی بالاتر قرار داده اند تا کسانی قبول شوند که انگلیسی را خوب بدانند و سازمان امور دانشجویان مشغول اقداماتی است که دانشگاه های دنیا برگ قبولی اعزام شوندگان را تائید کنند. ضمنا کسانیکه از این پل میگذرند بتوانند مستقیما وارد دانشگاه های دنیا گردند و دیگر احتیاجی به طی دوره های زبان در کشور های خارج نداشته باشند و بدین ترتیب از سرگردانی جوانان در خارج جلو گیری شود.

در مقدمه گفتیم امتحانات اعزام این بار ابعاد محدود تری خواهد داشت منظور از ابعاد محدود تر اینست که این بار قبولشدگان در اعزام دانشجو باید پذیرش از دانشگاههای معتبر نیز ارائه دهند که در این مهم نیز سازمان امور دانشجویان کشور آنان را یاری خواهد کرد. محدودیت دیگر تائید تمکن مالی قبولشدگان است که باید هزینه زندگی و تحصیل آنان در خارج تضمین شود. زیرا در کشور های خارج بخصوص آمریکا دیگر شانس کار کردن برای خارجیان نیست و دولت آمریکا نیز در این جهت سختگیریهائی دارد دکتر رحمت حقدان رئیس سازمان امور دانشجویان کشور و معاون وزارت علوم و آموزش عالی در مورد موانعی که کشور های دیگر در سر راه دانشجویان خارجی قرار داده اند گفت: چون دانشجویان خارجی و بخصوص آسیائیها فقط خرج راه را تهیه میکردند و از وقتی به مقصد می رسیدند دنبال کار بودند و اگر احیانا کار پیدا نمیکردند پول معیشت داشتند و نه مخارج دانشگاه و از طرفی سختگیریهای فراوانی میشود تا هزینه زندگی خارجیان در کشور های دیگر تامین باشد تا سربار جامعه آنها نشوند، ما نیز ناگزیر بودیم خود را هماهنگ سازیم احتمال دارد امتحان ۱۴ مرداد ماه آخرین امتحان اعزام دانشجو بخارج باشد زیرا با طرحی که در دست تهیه است قرار است وزارت علوم و آموزش عالی نحوه اعزام دانشجو را تغییر دهد تا فقط کسانیکه «تافل» دارند بدون امتحان اعزام شوند و دیگران نیز با نمرات زبان انگلیسی در دبیرستان و یا دانشکده و خلاصه پذیرش در دانشگاه های معتبر و استطاعت مالی برای کلیه هزینه های خود بهنگام اقامت در خارج قادر باشند به کشور های دیگر بروند.

از طرفی برای بی نیاز شدن به اعزام دانشجو بخصوص در دوره های لیسانس فرمانی صادر گردیده است که دانشکده ها و موسساتی در سطوح بین المللی تاسیس شود تا دیگر جوانان در سنین پائین و حتی دبستان و دبیرستان بخارج نروند و فرهنگ ملی و قومی خود را گم نکنند.

هم اکنون آمار سازمان امور دانشجویان نشان میدهد که ایران حدود ۳۰ تا ۳۵ هزار نفر دانشجو در آمریکا دارد، در حالیکه سال گذشته که در آمریکا بودم با دکتر غلامحسین کاظمیان رایزن فرهنگی ایران و سرپرست دانشجویان ایرانی در آمریکا گفتگوئی داشتم وی میگفت فقط سفارت شاهنشاهی ایران به کمک دستگاههای کامپیوتری و گرفتن اطلاعات از سه هزار دانشگاه و موسسه آموزشی عالی آمریکا متوجه شد که ۲۷ هزار دانشجوی ایرانی در آمریکا تحصیل می کنند و بقیه اعزام شدگان به آمریکا به کار های دیگر اشتغال یافته اند و تحصیل را کنار گذاشته اند.

یکی از کار شناسان میگفت اگر لازم باشد و مملکت نیاز داشته باشد که متخصص دوره خارج دیده داشته باشیم باید دانشجو را پس از خاتمه دوره لیسانس بخارج اعزام کنیم.

اما عقیده من براینست که درماهیت امر فرقی نمیکند زیرا اکنون درآمریکا حدود چهارتا پنج هزار دکتر متخصص ایرانی وجود دارد که آمار قسمت فرهنگی سفارت شاهنشاهی ایران نشان میدهد اکثر آنان پس از گذراندن دوره دکتری و برای کسب تخصص بآمریکا رفته و درآنجا سرگرم کار شده اند. رقم دستمزد و حقوق خودرا به دلار گرفته اند و آنرا در ۷۰ ضرب کرده اند که رقم درشتی به ریال شده است این ارقام را با حقوقهای ایران که به ریال است مقایسه کرده اند و رقم را بسیار بالاتر تشخیص داده اند. بهمین جهت درآنجا مقیم شده اند بدون اینکه به مخارج زندگی درامریکا که برحسب دلار است توجه کنند و این مسئله که قدرت خرید یک دلار درآمریکا یک دلار است نه ۷۰ ریال اهمیتی بدهند یا محاسبه‌ای کنند، ماندگار شده اند.

باتوجه باینکه موسساتی که قرار است در سطوح بین المللی درشهرستانهای ایران تاسیس شود زودتر از چهار تاپنجسال دیگر نخواهد بود مسلما ظرف سه چهارسال اینده نیز دانشجو بخارج اعزام میشود. وزارت علوم وآموزش عالی دراین مورد مسئولیت مهمی بعهده

بقیه در صفحه ۲۳

در میان کشورهای خارجی، امریکا بیشترین تعداد دانشجوی ایرانی را به خود جذب کرده است. عکس از مرکز فرهنگی و دانشگاهی شهر پیتسبورگ در ایالت پنسلوانیا|امریکا برداشته شده است

سرمایه گذاری ایرانی‌ها در امریکا

محمدرضا رفوگران ـ امریکا

«... مستغلات درآمریکا.... آپارتمان و خانه درآمریکا.... زمین، رستوران پمپ بنزین، هتل و یا هتل درآمریکا.... در لس آنجلس، سانفرانسیسکو و یا هریک از شهرهای کالیفرنیا.... ماغیابی از مستغلات شما در آمریکا نگهداری میکنیم....»!

اینها عنوان دهها آگهی است که همه روزه در روزنامه های ما جلب توجه میکنند. برای حروفچین های صفحه نیازمندی های روزنامه سالها پیش. این قبیل اعلانات اغلب بیگانه بود، اما حالا نه تنها حروفچین ها بلکه دهها نفر از خوانندگان روزنامه نیز توجهشان به این قبیل اعلانات جلب شده است.

نه آنکه آمریکا واقعا معبود ایرانیهای تاجر پیشه باشد و نه آنکه آمریکائیها درهای تجارت را بسوی خارجیها باز کرده باشند و به درستی ازاین فکر و سرمایه خارجی که وارد وطنشان میشود، جانبداری کنند، بلکه این تنها موج نویی است که در چند سال اخیر راه افتاده و فکر و سرمایه دهها ایرانی را به شوق تاسیس پمپ بنزین، رستوران، متل، خرید و فروش آپارتمان و کارهائی مشابه به ماوراء دریا ها میکشاند. دراین رهگذر البته هستند کسانی که بی گدار به آب میزنند و نیز هستند کسانی که بخاطر درنظر گرفتن عوامل مختلف تجارت درآمریکا، پله های موفقیت را یکی یکی پیموده و به نقطه های اوج رسیده اند. آنهایی که سرمایه‌ای نه چندان زیاد و درحد چند صدهزاردلار دارند، کارشان از تاسیس پمپ بنزین، و یا رستوران فراتر نمیرود ولی شاید بی خبر باشید که هستند ایرانیهای بسیار ثروتمندی که از سالها پیش بازار تجارت و عوامل مختلف موثر دربازار آمریکا را مورد مطالعه قرار داده اند و سرمایه های کلانی به آمریکا برده به تاسیس کارخانه و شرکت های بزرگ مبادرت ورزیده اند.

گروههای ثروتمند در مطبوعات ایران و آمریکا کمتر نامی ازاین گروه ایرانیان ثروتمند برده شده است، چرا که سرمایه داران ایرانی اغلب درایران، خود سرمایه گزاری های کلان در رشته های مختلف صنعتی کرده اند و درسالهای گذشته به این فکر افتاده اند که قسمتی از سرمایه خود را نیز درصنایع امریکا بکار گیرند. البته دربسیاری از موارد این سرمایه گزاری ها ـ که معمولا بصورت خرید سهام عمده یک کارخانه و شرکت درتاسیس یک مجتمع صنعتی بوده است ـ دررشته هایی صورت گرفته که صاحب سرمایه، مشابه آنرا نیز درایران تولید میکرده است. نکته آنکه این مطلب صد درصد هم در مورد سرمایه گزاران ایرانی صدق نمیکند، مثلا چندی پیش شایعاتی بین ایرانیهای مقیم آمریکا قوت گرفت که یک سرمایه دار مشهور ایرانی در آمریکا به ایجاد یک مجتمع بزرگ صنعتی مبادرت ورزیده که کارش تولید لوازم جراحی است و رشته تخصصی آن نیز تولید نخ جراحی است که به تمام دنیا صادر میشود.

البته همچنانکه گفتیم دراین سرمایه گزاریها، اغلب حتی نامی درهیات مدیره شرکت از صاحب سرمایه ایرانی برده نمیشود، بلکه آنها تنها شرکای عمده کارخانه محسوب میشوند و بموقع سود خود را دریافت میدارند و کمتر عضویت فعال شرکت را دارند. چرا که خود چندین نوع فعالیت تجاری دیگر در نقاط مختلف دنیا، بخصوص ایران دارند.

از کارهای بزرگ گذشته، بسیاری از ایرانیها بسوی گشایش پمپ بنزین، رستوران و یا تاسیس متل های کوچک اقدام ورزیده اند. پمپ بنزین از کارهائی است که بیش از همه طرفدار دارد. درآمریکا چندین شرکت نفت به تولید و فروش بنزین مبادرت میورزند و گرفتن امتیاز تاسیس پمپ بنزین ازهریک ازاین شرکت ها معمولا کارساده ایست. اداره کردن پمپ بنزین هم کارچندان مشکلی نیست، چرا که حداقل بین دو تا ۶ پمپ میخواهد و یک دفتر. باضافه آنکه اغلب پمپ بنزین های امریکا، کارهائی از جمله تعویض روغن و پنچرگیری نیز انجام میدهند که تهیه وسائل آنها نیز ساده است و با استخدام چندکارگر محلی کارها روبراه میشود. ناگفته نماند که ایرانیها سعی میکنند بخصوص در شهرهای بزرگ از وجود دانشجویان ایرانی مقیم آمریکا برای کار درپمپ بنزین های خود استفاده کنند.

گروههای ثروتمند

پس از پمپ بنزین، گشایش رستوران نیز از کارهای پرطرفدار ایرانیهای کاسب پیشه درآمریکاست. این رستوران ها معمولا برسه نوع هستند:

اول آنها که کارشان تولید غذاهای ایرانی است. این رستورانها معمولا در شهرهای بزرگ مانند نیویورک، لس آنجلس و یا شیکاگو که عده بیشتری ایرانی در آنها سکونت دارند دائر شده اند و این ایرانی ها از مشتریان پروپا قرص رستورانهای مذکور که غذاهای وطنی «سرو» میکنند و مثلا برای یک چلوکباب برگ بین ده تا ۱۵ دلار میگیرند، هستند. البته جای اتاق اصناف دراین میان خالیست و حضرات با خیالی آسوده از گزند اتاقی ها، تا آنجا که تیغشان میبرد، هموطنان خود یا آمریکائیهای میهمان، را، باصطلاح تیغ میزنند.

نوع دوم آنهایی هستند که مستقلا یک رستوران دائر میکنند و کاری به تولید غذای ایرانی ندارند، مشتریان این رستوران ها مانند همه رستورانهای دیگر کلیه طبقات مردم، خواه ایرانی و خواه آمریکائی هستند. گاهی اوقات نیز ایرانها با رستوران زنجیره ای مثل «مک دونالد» «کنتاکی فراید چیکن»، «پیتزاهات»، «وینديز» غیره قرارداد می بندند و مطابق استاندارد آنها که درسراسر آمریکا است، کار می کنند.

کار رستوران داری نیز مانند پمپ بنزین از کارهائی است که موفقیت آن تقریبا تضمین شده است و البته یافتن محل مناسب و نوع غذائی که تولید میشود از عوامل مهم موفقیت درکار است.

تأسیس فروشگاه

پاکستانی ها و هندیها از زمره ملیتهائی هستند که پیش از همه به تاسیس فروشگاههای کوچک مبادرت میورزند. این فروشگاهها که اغلب درشهرهای توریستی دائر میشوند، معمولا صنایع دستی، بخصوص لباسهای دوخت این کشورها را عرضه میکنند، اخیرا لباسهای پاکستانی و هندی درمیان آمریکائیها بخاطر نوع متفاوت آنها، طرفدار فراوان پیدا کرده است و جای تاسف است که جای کارهای دستی ایرانی دراین بین خالیست، البته شاید ایرانیها فکر میکنند که تاسیس فروشگاه صنایع دستی ایران زیاد صرف نمی کند و این حساب هم تا اندازه‌ئی درست است چرا که هزینه دوخت و عرضه لباسها و صنایع دستی ایران درمقام مقایسه با اجناس مشابه پاکستانی و هندی بسیار زیاد میشود و از اینجهت عرضه آنها دربازار امریکا زیاد مقرون به صرفه نمیباشد. به این ترتیب میتوان گفت که دست ایرانیها از یک نوع تجارت که عبارت است از تاسیس مغازه هائی بنام «گیفت استور» یا فروشگاههای اجناس کادوئی، در آمریکا تقریبا کوتاه است و خارجیهائی که این فروشگاهها را دائر میکنند منحصرا پاکستانی و هندی هستند.

هتل و بیمارستان

کار تاسیس متل و یا هتل در آمریکا از کارهائی است که موفقیت در آن، تضمین شده است بعضی از ایرانیهای پولدار در اینکار نیز سرمایه گذاری میکنند و اغلب این متلها را در شهرهای ساحلی، بخصوص

بقیه در صفحه ۲۳

برخی از جوانان ایرانی برای دریافت اجازه کار درامریکا، تن به ازدواجهای مصلحتی می دهند و گرفتار می شوند!

اطلاعات

بنیانگذار: شادروان عباس مسعودی
صاحب امتیاز و مدیر: فرهاد مسعودی
سردبیر: حسین بنی احمد
سال پنجاه و دوم
محل اداره: خیابان خیام. ساختمان اطلاعات
تلکس ۲۱۲۳۳۶ ـ تلگرافی: اطلاعات. تهران. تلفن ۳۲۸۱

سخن روز

نظارت بر قیمتها

برای پیکار با اجحاف و گرانفروشی و همچنین ایجاد نظم طبیعی دربازار کالا و خدمات، سازمانی تحت عنوان «نظارت برقیمت ها» تأسیس خواهد شد. بنابـرگزارش «اطلاعات»:

«لایحه این سازمان هم اکنون آمادهٔ تقدیم به پارلمان است و با تصویب آن، سازمان نظارت برقیمت ها جایگزین سازمانها و موسساتی خواهد شد که درحال حاضر وظیفه مبارزه با گرانفروشی را برعهده دارند. درین حال، کمیته ملی حمایت از مصرف کننده کماکان بصورت یک واحد اجتماعی درسراسر کشور به فعالیت خود ادامه خواهد داد.»

خبر بالا بیش از هرچیز نشان دهنده این حقیقت است که متاسفانه تاکنون هیچکدام از سازمانهایی که پیکار با گرانفروشی و اجحاف را برعهده داشته‌اند، نتوانسته‌اند نتیجه‌یی دلخواه بدست دهند و از همین رو نیاز به تاسیس یک سازمان جدید برای انجام چنین وظیفه مهمی کاملا منطقی و ضروری بنظر میرسد.

چنانچه کارنامه مبارزه با گرانفروشی را بدقت بررسی کنیم، به نام سازمانهای متعددی برمیخوریم که هریک مدت زمانی «گاه کوتاه و گاه بلند» وظیفه مبارزه درین راه را بردوش داشته‌اند. اما اکثریت قریب به اتفاق سازمانهای یادشده هریک به علتی یا کنار رفته‌اند یا آنها را مجبور به انحلال کرده‌اند. وظیفه پیکار با گرانفروشی ـ برای مثال ـ زمانی مطلقا برعهده خود اصناف بود و بسیاری ازین نظریه دفاع میکردند که هیچ دستگاهی بهتر از سازمانهای صنفی قادربه جلوگیری از گرانفروشی نیست. لکن درعمل دیده شد که اگر چه اکثریت اصناف برای حفظ خوشنامی و حیثیت صنفی خود مدافع مبارزه بلاگرانفروشانند اما گاه چنان شرائطی بطور مصنوعی دربازار پدید می آید که بیشتر اعضاء یک واحد صنفی خواه ناخواه ناگزیر از پیروی تعداد معدودی گرانفروش و اهل سوء استفاده میشوند. درچنین حالتی نیز طبیعی است که مبارزه با گرانفروشی غیر ممکن خواهد بود.

نهایت این که هرسازمانی برای مبارزه درین میدان برپاشد، راهی بسرمنزل مقصود نیافت تا بجایی که اگر بخاطرداشته باشید حتـی اخـطار شد که برای تنبیه گرانفروشان و اجحاف کنندگان، محاکم نظامی قدم پیش خواهند نهاد.

با این حال نیاز به تاسیس سازمانی مجهز که ضمن مبارزه باگرانفروشی و اجحاف، نظمی دلخواه به بازار عرضه کالا و خدمات ببخشد، کاملا احساس میشد و احساس میشود. شاهد بارز چنین نیازی، صعود بیرویه نرخ کالاها و خدمات مختلف درایام بخصوص است. برای مثال: اکنون که مردم با مشکل آزار دهنده کمبود برق روبرو هستند و برای روشنایی خانه یا محل کار خود ناچارند از وسایل غیربرقی بهره بگیرند، گزارش خبرنگاران ما حکایت از دو برابر شدن قیمت کالاهای مورد نیاز مردم دارد: یک دستگاه پریموس گازی که برای تامین روشنایی نیز از آن استفاده میکنند تا چند هفته قبل، نزدیک به سیصدواندی تومان فروخته میشد اما قیمت فعلی آن به هفتصد تومان رسیده است!

خوشبختانه سازمان جدید مورد بحث، نخستین سازمانی است که زیر نظر دو وزارتخانه آغاز بکار خواهد کرد، و این عامل مهمی درجهت مبارزه دائمی با گرانفروشی و ایجاد نظم دلخواه دربازار عرضه کالا و خدمات تواند بود.....

کلمات هزارساله را یکساله نمیتوان اخراج کرد

عبدالرحیم سخایی

اینجانب چندی قبل مقاله مختصری درپاسخ آقای ناصر انقطاع پیرامون خط و زبان فارسی نوشتم و ضمن اینکه بریده هایی از بعضی ستون های روزنامه را علامت گذاری کردم بمنظور درج دران روزنامه فرستادم. از آنجائیکه مقاله من بعنوان نامه تلقی شده بود، آن را دراختیار آقای انقطاع قرار داده بودند و ایشان نیز بدون اشاره به مطالب مقاله، شاهد مثال را گرفته و با ذکر نام و خطاب مکرر بمن، مکررات مقالات پیشین خود را طی مقاله‌یی مطرح کرده بودند. چون امکان دارد چاپ بریده های معروض، بصورت کلیشه درروزنامه واجد اشکالاتی باشد که از درج آن پرهیز شده بود، لذا ضمن خودداری از ارسال مجدد آنها ناگزیرم حاصل مطالب مقاله خود را تجدید کنم و قبلا متذکر شوم که آن مقاله مبتنی برسه اصل بود.

خلاصه اصل اول این است که کلمات عربی که بنظر آقای انقطاع دوازده صده است که پس از تاختن تازیان به زبان فارسی راه یافته و همچنین الفاظ ریشه هندی یالاتین یا چینی یا افریقائی که بیش از دویست سال است به این زبان وارد شده و جا افتاده و درتمام مملکت درهر شهر وروستا و بیابان برای داشنمند و بی سواد و عارف و عامی قابل فهم شده است. اینها دیگر کلمات خارجی نیست بلکه اینها فارسی شده و فارسی محسوب میشود و درتمام زبانهای زنده دنیا هم از اینگونه کلمات بسیار فراوان است. اگر امروز درهر شهر و هر دهکده ایران از هرزن و مرد وجوان و پیر و از هرایران شناس دراروپا و ژاپن و افریقا و قاره و شبه قاره ها بپرسید گلستان و بوستان سعدی بچه زبان نوشته شده یا روزنامه های موجود درایران بچه زبان منتشر میشود و گفتگوهای معمولی و سخنرانی ها و گفتارهای رادیو تلویزیون ایران بچه زبانی میباشد، جواب خواهید شنید «فارسی» واتفاقا چه زبان زیبائی است!

خلاصه اصل دوم این است که به اعتراف خودتان بیش از یکهزارو دویست سال است که این کلمات به زبان فارسی راه یافته و جای خود را دران بازکرده است، پس تعصب من و شما و دیگران برای بیرون ریختن آن بیمورد است زیرا آنچه یکهزارو دویست سال یا بیشتر درمحاورات و مکاتبات جای خود را بازکرده و معمولی شده بیش از دوهزاروپانصد سال بیرون راندن آن طول خواهد کشید چرا که نمیخواهیم ده که، و صدکلمه را بیرون بریزیم، میخواهیم هزاران هزار کلمه را بیرون بریزیم و کلمات والفاظ رانمیشود بابمب اتمی وهیدروژنی نابود کرد! صحیح است که برای نسل آینده باید زحمت کشید، اما نه نسل سه هزارسال دیگر بلکه برای نسل فردا.

من بشما قول میدهم که کلمات «جستارو همایش ورایانه و کارانه و خود رو» تا چهل سال دیگر هم مورد استعمال و استفاده مردم ایران قرار نمی گیرد و جزومحاوره معمولی نمی شود.

خلاصه اصل سوم این است که زبان و کلمات عربی زبان دینی سی ملیون از سی و چهارملیون جمعیت ایران است، سی ملیونی که هر روز و شب پنج مرتبه قرآن و نماز را بعربی میخوانند و هر قدمی که بخواهند بردارند و هر کار بزرگ و کوچکی که انجام دهند، بزبـان فصـیح عربـی (بسم‌الـه الرحمن‌الرحیم) رانا‌خوداگاه یا خوداگاه ادا می کنند. اما آنچه درخصوص مقاله آقای انقطاع باید متذکر شوم.

اول اینکه عنوان مقاله ایشان «دودی که از سوختن کتابهای مابدست تازیان بآسمان رفت تاریخ را تاریک کرد» ابدا صحیح نیست و اکیدا تکذیب میشود منظور از تازیان سپاه اسلام است و هجوم آن بایران برای بسط ودعوت بدین آن تاختن و سوختن وویران کردن بصورت لشکریان سلم وتوری نبوده و غیراز یکی دومورد حتی دفاعی هم درکارنبوده زیرا قبل از هجوم بایران خود ایرانیان بررسی هائی نسبت بدین اسلام کرده و بافطانت و هوش سرشارذاتی ایرانی که دین را بهترین دین تشخیص داده و کاملا آماده پذیرش آن شده بودند، مضافا براینکه دین اسلام از روز پیدایش، با تاختن آنچنانی و با سوختن و ویران کردن مخالف بوده و مبارزه کرده است. درجهاد اسلامی سپاهیان جهاد حق خراب کردن، پامال کردن محصول، شکستن شاخه ها و کندن پوست درختها و آتش زدن و سوختن و نابود کردن نداشتند، چه رسد به سوزاندن کتاب. آنها حریص بودند که اگر ورق پاره نوشته‌یی پیدا کنند آنرا حفظ کنند تا بررسی شود که موضوع علمی و دانستنی دران یافت میشود یا خیر. سپاهی مسلمان حق بستن آب و غذا را بدشمن ندارد و لابد خوانده یا شنیده‌اید که درجنگ صفین لشگریان معاویه با تصرف آب از رسیدن آن به سپاه امیرالمومنین علیه‌السلام سخت جلوگیری کردند، سپاه اسلام آب را از دست لشگرمعاویه بیرون آورده و تصرف کرد. بعضی درمقام معامله بمثل بر آمدند، اما علی‌علیه‌السلام بانارا‌حتی به آنها دستور داد همه باید از آب استفاده کنند و بستن آب بروی موجود زنده حرام است.

دوم اینکه اشتباه مختص بانسان است نه غیرانسان و هرگز نمیگویند اسب یا آهو یا بلبل اشتباه کرد بلکه میگویند انسان اشتباه کاراست. پس گرچه تصور نمیکنم که روی کلمه «انجام» علامت گذارده باشم و شاید درجنب آن کلمه عربی کوچکی بوده و خط تجاوز کرده باشد و تازه اگر هم دردوکلمه بین دوهزار کلمه اشتباه کرده باشم مهم نیست، مهم این است که نقاد زبان هنوز نمیداند که کلمه «زمان» عربی است و کلمه (طلا) را عربی پنداشته است.

سوم اینکه سی میلیون شناسنامه درایران بنام های عربی: حسن، حسین، تقی، نقی، صادق، محسن، محمود، محمد، هاشم و کاظم است که اول باید سجل‌احوال را زیر و رو کنیم و.....

کتابهای درسی نیاز به تجدید نظر دارد

پروفسور منوچهر وارسته

کتب درسی مانقایص بسیار دارد با انکه نقایص تمام کتب را دررشته های مختلف میدانم باوجوداین چون عادت ندارم در کاردیگران دخالت کنم و معتقدم که اظهار نظر اشخاص باید دررشته تخصصی آنها باشد باینجهت راجع بتمام کتب اظهار نظر نمیکنم ضمنا از آن قضات هم نیستم که بگویم من در این رشته وارد نیستم و آنچه شما بگوئید من نخواهم فهمید و باوفرصت تکلم ندهم. دررشته خود میگویم علت آنکه پس از شش سال تحصیل دردبیرستان و چهار سال در دانشگاه اطلاعات زبان دانشجویان ما این اندازه حقیر و ناچیز است که تقریبا نمیتوانند از هیچ مجله یا کتاب خارجی استفاده کنند و حال آنکه ازاین نقطه نظرزبان خارجه برای ماااهمیت بسیار دارد تعداد نشریات مادر علوم خیلی کم و ناچیز است و مطلقا شباهتی به کشورهائی ندارد که اگر پشت کتابفروشی روی بندرانگاه کنیم مرتب درهررشته‌ای می بینیم که این کتاب فیزیک مثلا در ساعت ده صبح از طبع خارج شده و پهلوی آن کتاب دیگری می بینیم که نوشته این کتاب در ساعت دوازده از طبع خارج شده است! علاوه براین مطالبی که در کتابهای علمی مادیده میشود اطلاعات دست دوم یا سوم است که اگر از روی کتاب آمریکائی ترجمه شده باشد ممکن است دست اول باشد ولی کتابهای فرانسه اغلب دست دوم است زیرااغلب آنها از روی کتب آمریکائیان ترجمه میشود.

کتابهای تدریس زبان مااغلب ازروی چپ تدریس زبان خارجی ها اقتباس وترجمه شده وحال آنکه درچندمقاله خودودربسیاری ازکتابهای خودثابت کرده‌ام که خارجی هامشکلات زبان خودرا برای اقوام مختلف نمی توانند تشریح کنند

هنوز در انگلستان، امریکا، المان و فرانسه میگویند زبان انگلیسی یا فرانسه یا آلمانی را بمحصلان خارجی چگونه باید درس داد و اکنون بیش از ۳۵ سال است که این مطلب ناقص را عنوان میکنند زیرا زبان انگلیسی یا هرزبان دیگر را نمیشود بعنوان زبان خارجی یا بعنوان زبان دوم بیک طریق در همه جاتدریس کرد، فرض کنید:

ـ درزبان انگلیسی ۲۱ صداست که در زبان فارسی وجود ندارد آیا اساتید انگلیسی یا آمریکائی میدانند که این ۲۱ صداکدامند وراه آموختن آن بمحصلان فارسی زبان چگونه است؟ بدیهی است جواب این سئوال منفی است و یک استاد انگلیسی یا آمریکائی ممکن است بفهمد که این صداغلط تلفظ شده ولی راه آموختن آنرا بمحصل فارسی زبان نمیداند.

ضمنا بسیاری از صداها هستند که مادرزبـان مادری خودداریم ولی اگر صدای اول و بعد صدای دوم را بگونیم برای ما سهل است ولی اگر بر عکس بگوئیم برای ما مشکل خواهد بود، مثل واژه هائی که در اخرش چون تاکس «کس» دارد که اشخاص بیسواد «س» را قبل از «ک» میگویند چون از جهت زبان فارسی سهلتر است رویهمرفته در زبان انگلیسی ۹۶ خوشه یا ۹۶ توالی صوت است که برای ایرانی مشکل است.

دیگر اینکه استعمال بسیاری از افعال برای ما غیر آشنا است زیرا بانگیزه فعلی که در زبان مادری استعمال میکنیم افعال دیگری را میخواهیم بجای آن بکار بریم. آیا یک استاد آمریکائی یا انگلیسی میداند که ان افعال کدامند و قبل از اینکه محصل آن فعل را بطور غلط استعمال کند متدتدریس محصل را آگاه میکند و اورا از غلط گفتن و غلط نوشتن باز میدارد.

درضمن افعال زیادی هستند که در زبان فارسی بعداز آنها یک حرف اضافه است مثلا میگوئیم «داخل شدن در» و «عبور کردن از» ولی این حروف اضافه در انگلیسی نباید ترجمه شود آیا یک استاد انگلیسی و یا آمریکائی میداند که این افعال کدامند و قبل از اینکه محصلان عادت به جمله سازی غلط کنند راه راست را بانها نشان میدهند؟

ازاینها گذشته، هزارها فعل هست که هم در زبان فارسی و هم در زبان انگلیسی با حرف اضافه استعمال میشود ولی این حروف اضافه ظاهرا متفاوتند، مثلا مادر فارسی میگوئیم: «اوازدردفریاد میزد» بانگلیسی میگویند:

He was erying WITH Pain.

نکته آخر اینکه در زبان انگلیسی ۲۵ نوع فرمول جمله سازی وجوددارد که البته تمام این ترکیبات برای ما مشکل نیست و بعضی از آنها شبیه ترکیبات زبان فارسی است ولی بعضی از ساختمانهای بسیار معمول و ساده مثل

Theard YOU speak ING

با آنکه خیلی ساده و معمول است ولی محصل فارسی زبان ممکن نیست باینطریق آنرا بگوید و بسیاری از مشکلات دیگر که شرح تمام آنها خارج از حوصله این مقاله است. استادان انگلیسی و آمریکائی فقط وقتی متوجه این مشکلات میشوند که زبان فارسی را خوب یاد گرفته و چندین سال تجربه تدریس داشته باشند.

مشکلات مذکور درفوق و بسیاری دیگر همه برای محصلان فارسی زبان در تاریکی میمانند و در کتبی که در خارج نوشته میشود یا درداخل از روی کتب خارجی نوشته میشود بهیچ وجه بحثی از این مشکلات نمیکند.

معلم واجد صلاحیت انگلیسی کسی است که لااقل مدت چهار سال در آموزشگاههای زبان زبانی را که میخواهد بیاموزد و زبان مادری محصلان خودرا اقلا از ده نظر علمی تجزیه و تحلیل کند، بعد جداولی که از نتیجه این تجزیه و تحلیل بدست میاید میتواند مبنی و اساس یک کتاب انگلیسی برای محصلان فارسی زبان باشد تمام متخصصان عالم معتقدند که اگر این اصول در مورد تدریس زبان خارجی در ایران معمول شود کشورایران از جهت تدریس زبان مقام اول را خواهد داشت.

بعقیده من قبل از هرکار ماباید معلمانی را که فعلا مشغول تدریس هستند همانطور که درسایر کشورهای مترقی معمول است در تعطیلات تابستان باروشهای جدید آموزشی آشنا کنیم و امتیازاتی برای آنها قائل شویم تا آنها بخاطر امتیازات، بفراگرفتن مشکلات بپردازند والا وضع آموزشی مابمناسبت ازدیاد تعداد محصل و نبودن معلم کافی روزبروز کم عمق تر میشوند.

نامه به سردبیر

توضیحی برماده‌ای ازقانون

طبق قانون با ثبت اجاره نامه رسمی و یا عادی مستاجر، مالک منافع عین مستاجره می شود و میتواند منافع حاصله را بغیر واگذار نماید مگر اینکه خلاف آن در عقد اجاره شرط شده باشد. از این گذشته او می تواند پس از واگذاری تمام یا قسمتی از مستاجره، اقدامات قانونی برای وصول اجاره بها و در صورت مقتضی تخلیه مورد اجاره و تعدیل اجاره بها را در مدت اجاره در محاکم صالحه معمول دارد، اما بعد از انقضاء مدت اجاره دیگر چنین مستاجری که مستاجر کل هم نامیده میشود مالک منافع و متصرف مورد واگذاری نبوده و نمیتواند برای وصول اجاره و یا تخلیه و نیز تعدیل اجاره بها اقدامی بعمل آورد.

باوجود این در عمل دیده میشود که اکثر دفاتر اسناد رسمی با ملاحظه مدت اجاره و انقضاء آن اخطاریه و اجرائیه علیه مستاجر جزء صادر مینمایند و یا مستاجر کل درخواست تعدیل اجاره از محاکم میکند، حال آنکه بعد از تمام شدن مدت اجاره اصولا مستاجر کل حق هیچگونه اقدامی علیه مستاجر جزء ندارد، روی اختـلاف سلیقـه پاره‌یی از دفاتر اسناد رسمی و حتی آراء متباینی که در این گونه موارد در پاره‌ای از محاکم دادگستری صادر می گردید، هیئت عمومی دیوانعالی کشـور طی شمـاره ۹ـ۳۵/۳/۱۰ وحدت رویه قضائی که در موارد مشابه برای دادگاهها و مراجع ثبتی لازم الاتباع میباشد صادر نمود به این شرح: «مستاجریکه با استفاده از حق واگذاری بغیر، قسمتی از مورد اجاره را بدیگری واگذار نماید، بعد از انقضاء مدت اجاره دیگر مالک منافع قسمتی که واگذار گردیده نیست و تصرفی هم در این قسمت برای او باقی نمانده بتواند تخلیه و یا تعدیل اجاره بهای آنرا از مستاجر جدید بخواهد، زیرا در چنین مورد، رابطه حقوقی مستاجر سابق نسبت بقسمتی که واگذار گردیده قطع شده و فقط بین مستاجر جدید و مالک رابطه استیجاری برقرار می گردد.»

بنابراین پس از انقضاء مدت اجاره مستاجر کل برابر ماده ۲۰ قانون روابط مالک و مستاجر و حسب مقتضای قانونی وحدت رویه قضائی مذکور، چون مالک رابطه استیجاری با مستاجر جدید برقرار نموده میتواند برابر اجاره نامه‌یی که بین مستاجر کل و مستاجر جزء تنظیم شده بود، برای وصول اجاره درخواست صدور اخطاریه از محضر، ارسال اظهاریه برای تنظیم اجاره نامه و یا در صورت عدم وصول اجاره بها، برابر همان اجاره نامه اعم از عادی و یا رسمی، علیه مستاجر جزء اقدامات قانونی بعمل آورد.

باوجود این اکثر دفاتر اسناد رسمی حین مراجعه مالک آن هم بعد از انقضاء مدت اجاره مستاجر کل از انجام درخواستهای قانونی مالک به بهانه اینکه چون اسمی و سمتی از مالک در اجاره نامه نیست خودداری می کنند

جعفر مینوی

افکار یک پادشاه

نوشته: ر ـ ک ـ کارانچیا ۵۴

مصـدق به «روزهای خوش روزگار قدیم» فکر میکرد

سئوال ـ آیا ممکن است نمونه هایی ازاین دکترین ارائه فرمائید؟

جواب ـ منفی بافی او سیاستهای داخلی و خارجی، هردو را دربر می گرفت. بعنوان مثال، او احتجاج میکرد که ایران مدتهای طولانی از نفوذ و سلطه خارجی رنج برده است ازاین جهت ناگهان به این نتیجه‌گیری می جهید که تنها راه نجات ایران عبارت ازاین است که نه امتیازاتی به هیچکس بدهد ونه کمک و حمایتی از هیچ قدرت خارجی قبول کند.

طبق عقیده او حفظ هرنوع روابطی با ابرقدرتها بی ارزش و بیفایده بود. ایضا او با ساختن راه های آهن نیز بدلایلی غریب و مضحک مخالفت میکرد. درواقع یک روز جلو روی من به خودم گفت که پدرم راه آهن سراسری ایران را برای خوشایند انگلیسی ها که قصدشان استفاده از راه آهن ما برای حمله به روسیه بوده ایجاد کرده است. من حجت آوردم که اگر عقیده وی برحق باشد دراین صورت لازم بود که پدرم راه آهن ایران را در مسیری متفاوت ازآنچه که امروز هست ایجاد میکرد، ولی جواب عجیب وی این بود که اصلا پدرم نمی بایست به هیچ وجه من الوجوه راه آهنی می ساخت، و که ایران هرگز نیازی به راه آهن نداشت و بدون داشتن آن کشور خوشبخت‌تری بود.

فلسفهٔ منفی

سئوال ـ چه احتجاج خنده‌آوری!

جواب ـ دریک فرصت دیگر، رئیس دانشگاه تهران برای من گفتگویی را که با مصدق داشت تعریف کرد. رئیس دانشگاه بتازگی از سفری به رامسر که درکنار دریای خزر قراردارد بازگشته بود. او ضمن توصیف مسافرتش به مصدق گفت که سفری عالی بوده، جزاینکه راه ها وضع خرابی داشته‌اند زیرا به آنها بی توجهی شده است. در برابر این خرده گیری مصدق براشفت و به رئیس دانشگاه جواب داد که اصلا احتیاجی نبوده تا او ـ یا هرکس دیگر به چنان سفری برود و میتوانست با بیرون نیامدن از خانه‌اش بمراتب آسوده‌تر باشد. این داستان نمونه دیگری از فلسفه موازنه منفی او بوده است

سئوال ـ به نظر من او ظاهرا موجود رمانتیک نامتعادلی بود که میخواست عقربه زمـان ایران را به «روزهای خوش روزگار قدیم» به عقب برگرداند.

جواب ـ مسلما آن قماش صفات احساساتی بودن برای هر فرد دیگری میتوانست قابل قبول باشد ولی نه برای یک مقام مسئول یا وزیری مانند مصدق که فلسفه منفی خود را حتی درمورد مسائل ملی ازقبیل دفاع و امنیت کشور نیز وعظ میکرد.

سئوال ـ چگونه این کار را میکرد؟

جواب ـ ضمن بحثی که یکی از روزها با من داشت گفت که اگر قرار باشد ایران دراینده موردحمله تجاوز قدرتی خارجی قرار گیرد ما باید کوششی برای دفاع کردن از خودمان بعمل نیاوریم. استدلال وی این بود که چون ایران درگذشته آن همه به کرات از تجاوزات خارجی ستم دیده. بنابراین بهترین راه برایش این است که دراینده ابدا مقاومتی نکند و بطور ساده تسلیم شود. او همین دکترین را درمقابله با آشوبها نیز اعمال میکرد و ازاین فلسفه وقتی که حزب توده و احزاب دیگر تظاهراتی براه می انداختند پیروی می نمود. مصدق عملا به هیچ اقدامی برای سرکوبی آشوبگران دست نمی زد. او فقط تانکها و قوای زرهی را در سراسر پایتخت مستقر کرده بود، ولی این نیروها دستورالعمل صریح داشتند که حتـی بهنـگام روبروشدن با خطرناکترین تحریکات نیز از تیراندازی کردن خودداری کنند.

مصدق یک «گاندی» نبود

سئوال ـ شاید مصدق مرد مسالمت طلبی بود که به عدم خشونت اعتقاد داشت؟

جواب ـ نه. او هرگز عدم خشونت را بعنوان یک شیوه زندگی قبول نداشت او مسلما یک «گاندی» نبود چون هیچ وقت به عدم خشونت بعنوان یک فلسفه سیاسی ایمان و اعتقادی نداشت. او دسته های بزرگی از اجامر و اوباش تحت کنترل خود داشت که مردم بیگناه کشور را مرعوب میکردند و هرزمان که او نیازی به حمایتشان پیدا میکرد بلوا و آشوب براه می انداختند.

سئوال ـ سیاستمداری «یانوس چهره» و دورو بود؟

جواب ـ درست است. درطول سالهای جنگ، من که از مداخلات دایمی انگلیسی ها و روسها هردو ـ درامـور داخلی کشورم ـ بیزار شده بودم، یک بار این فکر را امتحان کردم که مصدق را نخست وزیر خود کنم تا بتوانم از وی بخواهم که بعد از برپاکردن انتخابات تازه دولتی تشکیل دهد، وقتی که او را احضار کردم و قصدم را با او درمیان گذاشتم بیدرنگ موافقت کرد، ولی اصرار ورزید که قبل از نخست وزیر شدن او، من دوشرط را قبول کنم.

سئوال ـ شرطهایش چه بودند؟

جواب ـ نخست اینکه او به یک گارد محافـظان شخصی احتیاج داشت که من بلافاصله موافقت کردم. ثانیا اینکه او انتخابات آینده را تنها درصورتی برپا میکرد که قبلا ازانگلستان برای اینکار اجازه گرفته باشد. من چنان ازاین حرف شوکه شدم که از او خواستم توضیح دهد که دراین صورت چرا از روسها هم اجازه نگیرد!

ناتمام

چهل سال قبل...

تکذیب خبر بی اساس تایمز عراق

روزنامـه تایمـز عراق چاپ بغـداد مورخ ۵ ژوئیه خبری راجع به شرکت ایران درنمایشگاه نیویورک منتشر ساخته که بکلی بی اسـاس است. عجـب اینجاسـت که همین خبر دروغ در روزنامه «اکودولاسوار» فرانسـه چاپ «نانت» نیز منتشر شده است.

هر دو روزنامه راجع به این موضوع مینویسند که غرفـه ایران تهیه شده و اکنـون مشغول تهیه برنامه ان میباشند و جواهرات سلطنتی ایران نیز برای نشان دادن در نمایشگاه به نیویورک حمل خواهد شد. چون از طرف دولـت شاهنشـاهی هیچگونه نظری دراین باب اتخاذ نشده و طبعا اقدامی بعمل نیامـده ما این خبر را تکذیب مینمائیم.

بنگاه فلاحتی

برای اینکه در دهستان پشاپـویه که یکی از دهسـتان‌های حاصـلخیز اطـراف تهران است عمـلا سرمشقی برای طرز فلاحت وزراعت صحیح به زارعین داده شود اداره کل فلاحت از چندی پیش درصـدد برآمـده یک بنگاه فلاحتی درپشاپویه دائر نماید و برای انجام این منظور پنج دهکده از قراء خالصه آن دهستان «بی‌جین، خانلـق، کنـارگرد، کلبین، قلعـه‌نو» را از وزارت مالیه اجاره کرده و اختصـاص به بنگاه فلاحتی پشاپـویه داده است.

بیمارستان فیروزآبادی

عمـارت جدید سه طبقـه‌ای که در بیمارسـتان فیروزآبادی از چنـدی قبـل مشغـول ساختمـان میباشنـد بپشرفت کاملی کرده و اینک مشغـول روکاری و پوشش سقفها میباشند و تا چنـدی دیگر این بیمارستان بزرگ و ابرومند دائر خواهد شد.

جلوگیری از فاضل آب

چون دراثر غفلت درامر آبیاری اغلب اوقات فاضـل آب اراضی به جاده‌ها افتاده و موجب خرابی راهها میشود اخیرا از طرف وزارت داخله توسـط فرمـانداران به بخشداران دستـور داده شده که مالکین اراضـی مجـاور جاده‌ها را آگاه کننـد که درهنـگام آبیاری مزارع خود مراقبـت نماینـد که آب به جاده‌ها نیفتد والا درصـورت تخلف طبق مقررات تعقیب و مجازات خواهد شد.

سخن رانی باغ فردوس

پنجمین جلسه سخنرانی هفتگی باغ فردوس شمیران روز پنجشنبه ۳۰تیر ساعت هفت‌ونیم بعدازظهر تشکیل

و آقای دکتـر نعمت‌اللهی راجـع به تنفس درهوای کوهستانی سخنـرانی خواهد نمود.

رئیس عدلیه

آقای غلامعلی لاریجـانی رئیس عدلیه گرگان برریاست عدلیه بابل انتخاب و مشغول کار شدند. ضمنا آقای محسن موسوی بازرس وزارت عدلیه چند روز قبل به بابل عزیمت و اداره ثبـت را بازرسـی نمودند.

گرمای بی سابقه

از آغـاز هفتـه گذشته تاکنون هوای شیراز بی‌نهایت گرم شده و بطوری که پیرمـردان اظهار میدارند تاکنون این گرما درشیراز دیده نشـده بود. درتمـام اوقـات آسمـان از ابـر پوشـیده و صبحها و شبها گرمـا شدت میکند.

بارندگی وسیل

ماسوله ـ دو روز قبـل ساعـت ۴ بعـدازظهر باران شدیدی که تا ساعت ۵ ادامه داشـت باریدن گرفـت و درساعـت ۵ سیلاب شدیدی از رودخانه خلدشت که در کنار عمارت شهرداری واقع شده سرازیر شد. اهالـی وحشت‌زده و هراسان از جلو مسیر سیل میگریختند و با داد و فریاد سایرین را از رسیدن سیل آگاه میساختنـد. دراین ساعـت هنگامـه غریبـی درماسوله برپا شده بود ولـی خوشبختـانه آب پل جدید شهرداری را خراب و یک گاو و گوسالـه را نیز برده است.

کاه دود

دریکی از دهکده‌های لنگرود بنام کوشه مردی بنام تک یار برای اینـکه شب هنگام اسب خود را از نیش پشه‌ها برهاند درجلوی طویله مقدار زیادی کاه دود میکند که دود پشه ها را ازبین ببرد. ساعت ۴ صبح کم‌کم شعله آتش از زیرکاهها بلند شده و به تلمباری که متصل به آن طویله بوده سرایت کرده و آن را میسوزاند و کم‌کم از آن تلمبار به تلمبار دیگری که متعلق به عباس قاسمیان بوده و ده عدد فرم چای و مقداری اسبـاب دران بود سرایت و آتش میزند. دراین موقع شعله آتش هران برشـدت خود افزوده به باغ چای قاسمیان سرایت میکند و باغ چای او را نیز طعمه حریق میسازد.

«نقـل از اطلاعـات ۲۹تیر ۱۳۱۷»

اعانه تربیت بدنی

سبزوار ـ برای پیشرفت امـور ورزش و تربیت‌بدنی آقایانی که ذیلا نام میبـریم هریک وجهی به صنـدوق انجمن پرداخته‌اند: سیدمهدی علـوی رئیس انجمـن شهرداری ۳۰۰ریال، عبدالحسین متین ۳۰۰ریال، سیداسدالله علوی ۱۰۰ریال، سیدحسن غفوری ۱۰۰ریال، محمدحسـین شهرسـتانی ۵۰ریال، محمـود اسکوئـی ۱۵۰ریال، محمدجعفـرزاده ۵۰ریال، عبدالحسین رضائی ۵۰ریال، زماندار رئیس بنگاه نفـت انگلیس و ایران ۱۰۰ریال، توکلـی شرکت سهامـی تجارتـی ۱۰۰ریال، دولـت آبـادی روشنائـی ۱۰۰ریال، غلامرضـا توکلی ۱۵۰۰ریال.

«نقـل از اطلاعـات ۲۹تیر ۱۳۱۷»

اگر بدریا میروید این مطالب را باید بدانید

بسیاری از خانمها با پوست سوخته و متورم از دریا باز می گردند

فروزنده اربابی

فصل دریاست و زمان استفاده از آب دریا و گرفتن حمام آفتاب. برای اینکه از دریا لذت ببرید و سلامت خود را حفظ کنید و روح خود را آرامش دهید و از آسیب های احتمالی نور آفتاب و آب دریا مصون باشید و برای حفظ و نگهداری پوست و سلامت خود این نکات را بخوانید و آن را بکار ببرید.

۱ ـ در روزهای آفتابی حتما ازآب دریا استفاده کنید. بهترین ساعت حمام گرفتن از ۱۱ صبح تا ۲ بعد از ظهر است.در این زمان خورشید بیشترین حرارت را بشما میدهد. اگر سوختید یک یا دو نوبت در صبح و غروب که خورشید حرارت کمتری دارد به دریا

چگونه حمام آفتاب بگیریم؟

و سپس حمام آفتاب بگیرید.

۲ ـ در آفتاب دراز بکشید، ولی آنقدر خودتان را نسوزانید، برای جلو گیری از سوختن از هرنوع کرمی که برای دریا توصیه میشود می توانید

نکنید همان وقت از آفتاب فاصله بگیرید و به سایه بروید و بعد از زمان کوتاهی و مالیدن کرم آفتاب دو مرتبه از نور آفتاب بهره بگیرید.

۳ ـ هر گاه از آب بیرون می آئید از بلوز های کلاه دار استفاده کنید، زیرا موهایتان در کلاه پنهان میشود و باید بدانید که آفتاب برای مو مضر است و حوله کلاه دار کمک میکند که تمام بدنتان را خنک نگهدارد و همچنین از کمرنگ شدن مو بوسیله آفتاب و یا خشک و شکننده شدن مو جلو گیری میکند.

لب هایتان را از خشکی و خشکی زدگی حفظ کنید و برای رهائی از خشکی از ماتیک های بی رنگ و یا با رنگ استفاده کنید و بایک روبان کوتاه موهایتان را به بندید تا پوستتان را اذیت نکند.

۵ ـ اجازه ندهید ابرها شما را فریب دهند. حتی اگر خورشید را نمی بینید، بدانید بهرحال خورشید از پشت ابرها نیز با حرارت خود بدن شمارا میسوزاند ـ بنا بر این کرم ضد سوختگی را چه در هوای آفتابی و چه در مواقع ابری بکار ببرید.

۶ـ باشناکردن وحمام آفتاب گرفتن طبعا پوست شما خشک میشود و در اثر عدم آگاهی و استفاده درست در نور آفتاب بیماریهای خطرناک و الرژی و حساسیت ایجاد میشود، از این جهت شما بهتر است از کرم های تقویت کننده بعد از هرحمام مددبگیرید، البته نوع مایو وحوله را طوری انتخاب کنید که به پوست صدمه نزند (کمتر از مواد مصنوعی و نایلون باشد) در ضمن موهایتان را به بندید که پوست شما را اذیت نکند و خراش ندهد.

۷ ـ پوست شما حتی وقتیکه در آب هستید میسوزد، پس یادتان باشد زمانیکه میخواهید در آب بروید بدنتان را چرب کنید و موقعی هم که بیرون میائید دوباره کرم بزنید چون آب کرم هاراشستشو داده ومیبرد.

۸ ـ هنگام دراز کشیدن در سایه چشمتان را در حالت راحت قرار دهید، با حرکات بستن وباز کردن و گرداندن سیاهی چشم به آن ورزش دهید. چشم را به بندید و یابه یک نقطه نگاه کنید و حالت آزاد و استراحت به چشمها بدهید، برای حفظ چشمار خود از عینک آفتابی و کلاه لبه دار استفاده کنید.

۹ ـ موهایتان را عقب بزنید و نگذارید با کرم آفتاب که به بدنتان زده اید تماس حاصل کند، زیرا موهایتان چرب میشود که در صورت چرب شدن باید موها را بشوئید و نگذارید چربی در آن باقی بماند، زیرا گرد و خاک و میکرب را زودتر بخود جذب میکند.

۱۰ ـ اگرموهای بلند دارید بهتر است آنرا بصورت دم اسبی

بالای سر به بندید و اگر موهایتان بلند نیست و تقریبا روی گردنتان میریزد، با سنجاق به پشت سر ببرید، تا گردن و پشت شماعرق نکند

بروید و دو مرتبه روزهای بعد در ساعت ۱۱ تا ۲ به دریا رفته استفاده کنید و در زمان احساس سوختن این وضع را تحمل

حقوق زن در خانواده

شرایط و موانع نکاح مبحث دیگری است که به مسئله حقوق زن در خانواده ارتباط پیدا می کند. در این زمینه که در واقع دنباله مطالب قبلی است با اقتباس از مقاله تحقیقی خانم ثریا شاکرین (صدیقی) فوق لیسانس حقوق جزا سود جسته ایم.

تعریف نکاح: عقدیست که بوسیله آن زن و مرد به قصد زندگانی مشترک و کمک با یکدیگر قانونا متحد میشوند.پس:

اولا ـ نکاح عقد است مانند همه قرار داد ها و عقود مطابق فقه اسلامی و حقوق مدنی.

ثانیا ـ مقصود از نکاح شرکت در زندگانی مشترک است.

ثالثا ـ نکاح اتحاد قانونی است. پس رابطه غیر قانونی مرد و زن را نمیتوان نکاح نامید . دیگر اینکه عقد نکاح از عقود تشریفاتی است. باین معنی که باید وقوع ازدواج را در دفاتر رسمی به ثبت رسانید.

در تمام کشور ها مشاهده میشود که رعایت احوال افراد متاهل را در قوانین اجتماعی می کنند، در ادارات استخدام آنها را مقدم میدارند، یا سالیانه پاداش میدهند، یا در مالیات تصاعدی متاهلین نسبت به مجردین از حداقلی استفاده می کنند در قران مجید در فضیلت نکاح آیات و همچنین اخبار و احادیث فراوان است.

شرایط اساسی نکاح و شرایط صوری و تشریفاتی.

شرایط اساسی نکاح: یا مثبت است یا منفی.

الف ـ شرایط مثبت:

یعنی آنچه برای صحت نکاح لازم است موجود باشد مثل:

اختلاف جنس ـ بلوغ ـ قصد و رضا ـ اجازه اولیای زنی که شوهر نکرده ـ اجازه دولت در مورد نکاح زن ایرانی با مرد غیر ایرانی.

ب ـ شرایط منفی

یعنی آنچه که صحت نکاح منوط به فقدان آن شرایط است که در اصطلاح موانع نکاح ذکر شده مثل شوهر داشتن و استیفای عدد، قرابت در حدود معین، عده زن، مطلقه شدن به سه طلاق، کفر، لعان، احرام.

الف: شرایط مثبت

۱ ـ اختلاف جنس است و این توضیح و اضحات را قانون در ماده معینی بشمار نیاورده تنها اشکالی که ممکن است پیش آید موضوع خنثی است.

۲ ـ بلوغ: همان اهلیت برای انجام همه معاملات است، منتها در عقد نکاح با عقود دیگر تفاوت کرده و به بلوغ تعبیر شده است، اهلیت در معاملات سن کبر است و حال آنکه در نکاح سن بلوغ معمولا کمتر از سن کبر است.

۳ ـ پس از بلوغ قصد و رضا از شرایط اساسی و مثبت نکاح است و نکاح هم مانند سایر عقود بدون قصد و رضای طرفین محقق نمیشود و تابع قواعد کلی عقود است معذلک قانونگزار در مواد ۲۰۲ ـ ۲۰۴ ـ ۱۰۶۲ ـ ۱۰۷۰ بلزوم آن اشاره کرده.

بنابر این اگر قصد و رضا معدوم باشد عقد باطل است و اگر قصد و رضا معلول باشد نکاح غیر نافذ است.

با اینکه قصد و رضا مربوط بطرفین عقد نکاح است ولی قانونگزار ایران توکیل در نکاح را تجویز کرده در حالیکه برخی از کشور ها ازدواج بوسیله وکیل را ممنوع دانسته اند.

قانون ما چون متکی بشرع است در ماده ۱۰۷۱ صریحا وکالت در نکاح را مجاز دانسته است این اجازه معایب و محاسنی دارد که بیهوده در امر نکاح از محاسن آن است در موردی که حضور طرفین عقد میسر نیست ولی از آن جهت که توکیل در نکاح رضای حین العقد را تامین نمی کند معیوب است.

۴ ـ اجازه اولیاءزنی که شوهر نکرده است.

و چون نکاح مربوط بخانواده دو طرف میشود باید رضای آنها تا حدی شرط باشد.

در رسوم دخالت خانواده در کشور هائی که با سنتها زندگی میکنند و کشور های اشرافی بیشتر است. قانون مدنی ایران فقط در نکاح دختر، دخالت می کند نه پسر و بعلاوه فقط اولیا حق دخالت دارند نه سایرین.

۵ ـ اجازه دولت در مورد ازدواج زن ایرانی با مرد غیر ایرانی.

این کیفیت در فقه و شرع اسلام نیست زیرا همینکه موانع نکاح مفقود بود باید ازدواج مجاز باشد ولی بعلل سیاسی امروز اجازه ازدواج با مرد غیر ایرانی بدولت واگذار شده است.

فال فردای شما

فروردین فعالیت های شما بیشتر می شود اما بخود فرصت استراحت و تفریح نیز بدهید.

اردیبهشت موقعیت مالی شما خوب است ولی بهتر است از ولخرجی های بیهوده خودداری کنید.

خرداد از کار خود بیش از پیش احساس رضایت می کنید و پیشرفت قابل توجهی می نمائید.

تیر از تجربیات دوستی استفاده می کنید و در محیط کار یا تحصیل موقعیت بهتری کسب می کنید.

مرداد نگرانی شما درباره یکی از نزدیکان پایان می گیرد. هدیه غیر منتظره ای دریافت می کنید.

شهریور شانس به شما روی می آورد و موقعیت های جالبی در اختیارتان قرار می گیرد.

مهر در محیط کار یا تحصیل با رقابت هائی مواجه می شوید که نتیجه کار به نفع شماست نیک است خرید و فروش و انجام معاملات تجاری.

آبان یکی از اقدامات شما به طور غیر مترقبه ای با نتیجه مثبت و چشم گیری روبرو می شود. نیک است به مسافرت رفتن.

آذر در مخالفت با افکار دیگران اینقدر پافشاری بخرج ندهید. عقد و عروسی و نقل و انتقالات نیکوست.

دی از راه دور خبر های فوق العاده جالب و مسرت بخش به گوشتان می رسد. خرید باغ و مزرعه مناسب است

بهمن نامه یا هدیه با ارزشی بدستتان می رسد. اقدام به ساختمان خانه های مسکونی خوب است.

اسفند اوقات بیکاری خود را با مطالعه و پیاده روی پر کنید. نیک است انتخاب شغل و ملاقات با بزرگان.

شرکت ملی ذوب آهن ایران

آگهی استخدام کارآموز

شرکت سهامی خاص ذوب‌آهن آریامهر (اصفهان) بتعدادی دارای دیپلم یا مدرک تحصیلی ششم ابتدائی و سوم متوسطه در نظام آموزشی قدیم و یا پایان دوره اول ابتدائی و پایان دوره اول راهنمائی در نظام آموزشی جدید که سن آنان از سی سال تجاوز ننمایدو از نظر نظام وظیفه خدمت کرده و یا معاف دائم باشند برای کارآموزی در مشاغل فنی از طریق مصاحبه احتیاج دارد . علاقمندان می توانند جهت ثبت نام بادردست داشتن شناسنامه عکسدار و سایر مدارک پرسنلی همه روزه باستثنای روز های پنجشنبه و جمعه و ایام تعطیل از ساعت هفت الی شانزده باداره کاریابی شرکت ملی ذوب آهن ایران واقع درمیدان کاخ خیابان ابتهاج شماره ۱۳۰ ویا باداره کاریابی و استخدام شرکت واقع در کیلومتر ۴۵ جاده اصفهان شهرکرد مراجعه نمایند

مالف ۳۸۷۳

تابستان بالباس ساده

با پارچه های نازک برای روزهای گرم لباسهای شیک و راحت و مناسب اندام خود بدوزید. سه مدل لباس برای روزهای گرم تابستان شما انتخاب کرده ایم.

مدل اول دامن و بلوز بلند سفید با کفش سفید.

مدل دوم، لباس تمام پلیسه از سرشانه تا پای دامن برنگ صورتی با کفش سفید. و بالاخره کت و دامن نازک برنگ آبی روشن که زیران از بلوز رکابی سفید استفاده میشود با کفش سفید.

کارخانجات فلورموکت یزد

درسراسر ایران نماینده می پذیرد

تلفن تهران ۶۴۰۹۹۸ یزد ۶۲۷۵

ویژگیهای کارت اعتباری بانک تهران

بانک تهران BANK OF TEHRAN

کارت اعتباری ۱۰۷۳۱ شعبه ۰۲۳

مسعود میناثی

ج ۲۰۹۸۶ پ ۲۰۱۷۲۲۹

■ کارت اعتباری بانک تهران برای دارندگان حسابهای جاری و پسانداز در بانک تهران که میخواهند از اعتبار و حساب خود درتمام شعب بانک استفاده کنند، صادر میشود .

■ با استفاده از ویژگیهای کارت اعتباری دارندگان آن میتوانند هر جا که هستند چه در پایتخت و چه در شهرستانها با مراجعه به نزدیکترین شعبه بانک تهران به پول نقد مورد نیاز خود دسترسی داشته باشند و از خدمات ویژه کارت اعتباری نیز استفاده کنند .

■ دارندگان کارت اعتباری بانک تهران میتوانند با ارائه کارت به هر شعبه بانک در تهران و شهرستانها از حساب پسانداز خود درهرشعبه که باشد برداشت کنند .

■ کارت اعتباری معرف اعتبار ویژه دارنده آن نزد کلیه شعب بانک تهران است و تمام شعب بانک دارنده کارت اعتباری را بخوبی میشناسند.

■ کارت اعتباری با استفاده از پیشرفته ترین تجهیزات و وسائل در بانک تهران تهیه میشود و برای هیچکس جز صاحب آن قابل استفاده نیست و متضمن هیچگونه خرجی برای دارنده آن نیست .

■ دارندگان کارت اعتباری بانک تهران میتوانند درهرشعبه بانک از حساب جاری خود چک بکشند و وجه آنرا دریافت کنند .

با کارت اعتباری بانک تهران همه جا پول خود را بهمراه دارید و از اعتبار ویژه ای برخوردارید.

بانک مدرن شما، بانک تهران

بازوان پولادین ما درخدمت شما

شرکت جونید با تضمین خدمات برتر سرویس و قطعات یدکی هم اکنون عرضه کننده بهترین نوع جرثقیلهای هیدرولیکی و مکانیکی جونز ، ساخت ماشین سازی اراک به ظرفیتهای ۶ الی ۴۵ تن میباشد.

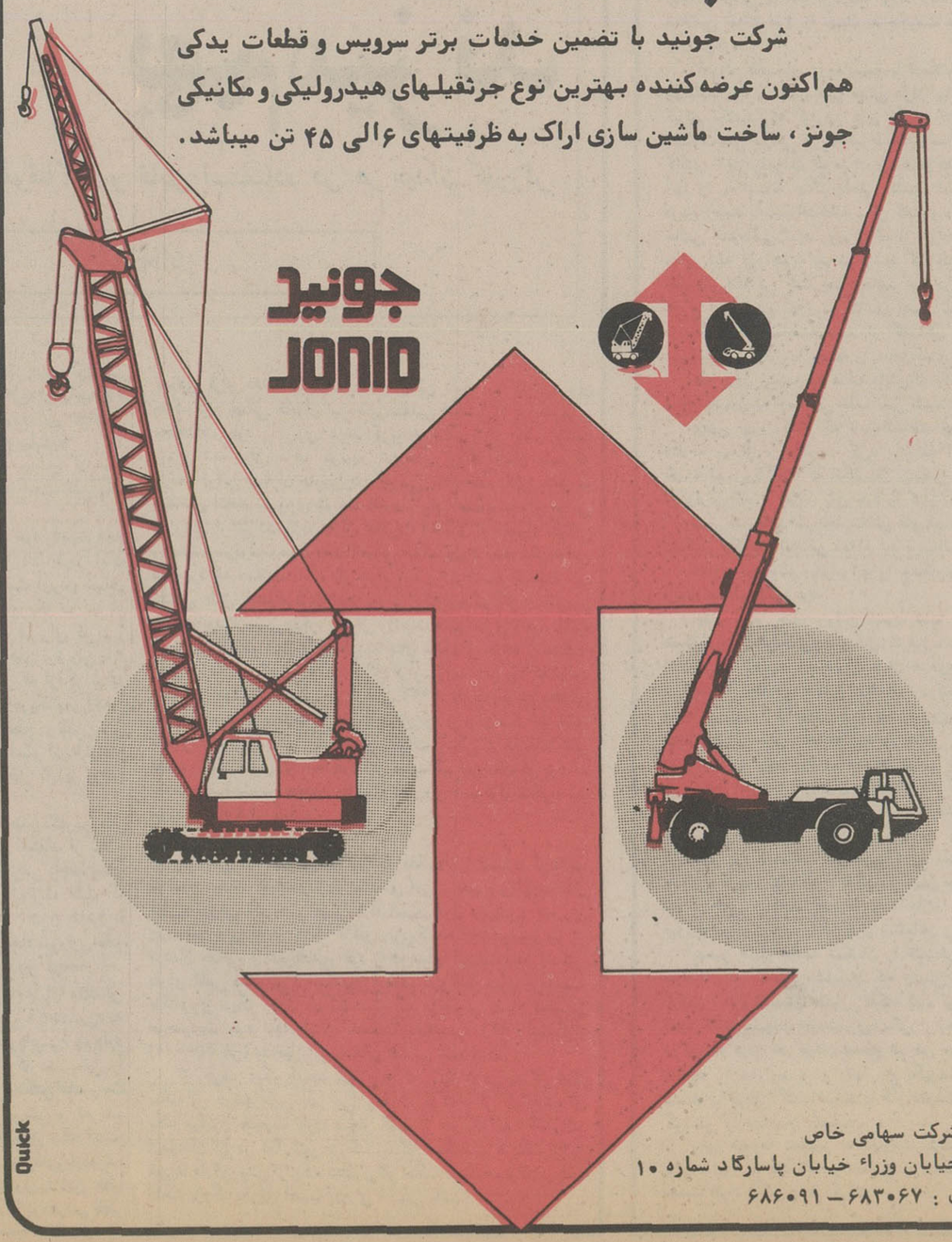

جونید شرکت سهامی خاص
تهران خیابان وزراء خیابان پاسارگاد شماره ۱۰
تلفنهای : ۶۸۳۰۶۷ ـ ۶۸۶۰۹۱

مواردا‌ختلاف امریکاواسرائیل درباره‌صلح

کارتر: اگر فرصت کنونی صلح از دست برود، فاجعه‌ای بزرگ خاورمیانه و جهان را تهدید می کند

آخرساعه

دو چهره متفاوت از مناهم بگین ـ عکس گوشه سمت چپ وی را در جوانی و هنگامیکه رهبری دستجات صهیونیستی را در حمله به اعراب فلسطینی برای تشکیل کشور اسرائیل بعهده داشت، و عکس دیگر بگین را پس از پیروزی در انتخابات و احراز مقام نخست وزیری در حال حمل یک لوحه تورات نشان میدهد.

با مسافرت مناهم بگین نخست وزیر اسرائیل به واشنگتن گفتگوهای وی با پرزیدنت کارتر رئیس جمهوری امریکا پیرامون حل مشکل خاور میانه و اختلاف نظرهای موجود میان طرفین آغاز شده است. برای بررسی اختلافات موجود میان امریکا و اسرائیل باید کمی بعقب یعنی به زمان پیروزی حزب لیکود در انتخابات اسرائیل برگردیم. اغاز اختلاف نظرهای امریکا و اسرائیل از زمانی آغاز شد که پرزیدنت کارتر در یکی از آیالتهای امریکا در میان مردم نطقی ایراد کرد و برای اولین مرتبه به این مسئله اشاره کرد که فلسطینی‌ها باید برای خود میهنی داشته باشند بدنبال آن کارتر هنگامیکه سوار هواپیما میشد تا عازم سازمان ملل متحد شود اظهارات قبلی خود را تاکید کرد و در مجمع عمومی سازمان ملل متحد با نماینده فلسطین دست داد. سپس پرزیدنت کارتر نطقی در دانشگاه نوتردام ایراد کرد و طی آن به مسائل زیر اشاره نمود:

صلح خاور میانه در خطر است. اگر از فرصتهای صلح فعلی در خاور میانه استفاده نشود فاجعه‌ای بزرگ، نه فقط آرامش سیاسی و اقتصادی خاور میانه، بلکه همه جهان را تهدید میکند. اسرائیل باید به قطعنامه های سازمان ملل متحد دایر به عقب نشینی از اراضی اشغالی سال ۱۹۶۷ احترام بگذارد.

دوستی امریکا و اسرائیل

چند روز بعد پرزیدنت امریکا طی مصاحبه‌ای به مجله «یو ـ اس ـ نیوزاندورلد» چنین گفت:

«دوستی امریکا با اسرائیل بر اساس احترام گذاشتن به حقوق بشر و بر اساس تعهد مشترک برای رسیدن به صلح دائمی و عادلانه در خاور میانه استوار است.» کارتر افزود:

«میانه روی رهبران عرب باعث شده است که فرصتهای فعلی صلح رضایت بخش تر باشد و این صلح باید بر اساس قطعنامه های سازمان ملل متحد استوار باشد.»

رئیس جمهوری امریکا اضافه کرد: «تغییر دستگاه رهبری در امریکا و اسرائیل نباید هیچگونه تغییری در پایه های صلح بوجود آورد» در همین مصاحبه کارتر در پاسخ این پرسش که چنانکه بگین حاضر به عقب نشینی از اراضی اشغالی نشود، امریکا چه اقدامی میکند گفت: «هیچ رهبری در اسرائیل نمیتواند قطعنامه های سازمان ملل متحد رانادیده بگیرد. و اگر چنین شود عواقب وخیمی در پیش است و امیدوارم چنین نشود.»

البته مسائل دیگری هم باعث مقابله امریکا و اسرائیل شد که به چند مورد آن اشاره میکنیم. برژینسکی مشاور امور امنیتی پرزیدنت امریکا گفت که اسرائیل باید از اراضی اشغالی عقب نشینی نماید، زیرا اصرار برای نگهداری ساحل غربی رودخانه اردن امنیت آنرا حتی در داخل مرزهای قبل از ژوئن ۱۹۶۷ تضمین نمیکند.

شرط موشه‌دایان برای وزارت خارجه

دوستان اسرائیل در کنگره امریکا اعلام کردند که پیامی توسط ریچارد ستون رئیس کمیسیون خاور میانه مجلس سنای امریکا برای مناهم بگین فرستاده‌اند. در این پیام که توسط «هیوبرت همفری» نایب سابق رئیس جمهوری امریکا تحریه گشته، گفته شده است که دوستان اسرائیل دیگر نمیتوانند از سیاست آن کشور حمایت کنند. و مناهم بگین باید سیاست اعلام شده خود را دائر به نگهداری ساحل غربی رودخانه اردن تغییر دهد. این نگرانی همچنان ادامه داشت تا اینکه ملاقات طوفانی سایروس وانس وزیر خارجه امریکا با ایگال الون در لندن صورت گرفت. اهمیت این ملاقات از آن جهت بود که پس از ملاقات کارتر و حافظ اسد در ژنو صورت می گرفت. و انس سعی کرد که به آلون اطمینان دهد. و بوی گفت که ارسال سلاحهای امریکا به اسرائیل ادامه خواهد یافت، ولی آلون به تندی پاسخ داد این امر کافی نیست. شما میخواهید ما همان میزان سلاحی بدست اوریم که موریتانی بدست می آورد

این رویاروئی بازتابی شدید در داخل اسرائیل داشت، از جمله ظرف یک هفته اسرائیل سه اعتراض شدید نسبت به اظهارات امریکائیان کرد. در واشنگتن «سیمحازیتنر» سفیر اسرائیل در واشنگتن با سایروس وانس ملاقات کرد. و طی این ملاقات وزیر خارجه امریکا بطور صریح تاکید نمود که قطعنامه های سازمان ملل متحد اساس حل مشکلات خاور میانه میباشد.

یک مقام عالیرتبه اسرائیل اعلام نمود که بگین لطمه شدیدی به اسرائیل وارد ساخته که اصلاح آن مشکل میباشد. موشه دایان اعلام نمود که باین شرط پست وزارت خارجه را پذیرفت که مناهم بگین عقب نشینی از ساحل غربی رودخانه اردن را پذیرفته است.

البته موارد بالا آن چیزی نیست که از اسرائیل خواسته شده است، زیرا اسرائیل هنوز اعلام نکرده است که احداث شهرک های تازه را در ساحل غربی رودخانه اردن متوقف خواهد نمود. وزیر دفاع اسرائیل در این باره گفته است که سیاست احداث شهرک ها ادامه می یابد، چون این امر فقط بستگی به امنیت ندارد.

اسرائیل همچنین قبولی خود را دائر به عقب نشینی از اراضی که در جنگ ژوئن ۱۹۶۷ اشغال کرده اعلام ننموده است.

ضمنا با اینکه اسرائیل یاداور شده که مسئله ساحل غربی رودخانه اردن در گفتگوهای کنفرانس ژنو مطرح میشود، ولی آمادگی خود را برای عقب نشینی از این منطقه اعلام نکرده است. کما اینکه لیکود نیز مخالفت خود را با برپائی یک میهن فلسطینی اعلام کرد.

مسأله پرداخت غرامت به فلسطینی ها

در مورد پرداخت غرامت، اسرائیل اعلام کرده است چنانچه اعراب فلسطینی حق غرامت دارند پس یهودیانی هم که در کشورهای عربی زندگی میکردند باید غرامت بگیرند. در عین حال وزیر دفاع اسرائیل اعلام کرد که اسرائیل حاضر به عقب نشینی به مرزهای قبل از ژوئن ۱۹۶۷ نیست و اختلاف در این مورد میان امریکا است و اسرائیل نه کارتر وبگین. بطور کلی اختلافات و رویاروئی امریکا و اسرائیل از آنجا سرچشمه گرفته که برای اولین بار یک پرزیدنت امریکا سخنی از صلح عادلانه و دائمی در خاور میانه بر اساس برپائی یک میهن فلسطینی و پرداخت غرامت به قربانیان فلسطینی بمیان می آورد.

و همچنین امریکا برای اولین بار از قطعنامه های مجمع عمومی و شورای امنیت سازمان ملل متحد جانبداری میکند، و برای اولین بار روشن شد که اندیشه امریکا بر چهارپایه اساسی استوار است که مجله نیوزویک بشرح زیر به آن اشاره کرد:

ـ عقب نشینی اسرائیل به پشت مرزهای قبل از ژوئن ۱۹۶۷

ـ تاسیس یک کشور فلسطینی در ساحل غربی رودخانه اردن و نوارغزه

ـ ایجاد مناطق خلع سلاح شده در دو طرف

ـ دولت فلسطین اسرائیل را برسمیت بشناسد.

نظر اسرائیل

حال ببینیم که نظر اسرائیل درباره روش امریکا چیست:

پس از اظهارات کارتر اکثر مطبوعات اسرائیل یاداور شدند که این اظهارات دائر به عقب نشینی کامل و پرداخت غرامت به اعراب اسیب دیده، اسرائیل را نگران و ناراحت کرده است. بعضی از مسئولان اسرائیلی یاداور شده بودند که اظهارات کارتر نشانگر تاکتیک تازه امریکا است و این تاکتیک به اسرائیل اجازه نمیدهد که به بهانه حفظ امنیت خود اراضی بیشتری را نگهدارد. بنظر این مسئولان روش کارتر باعث پیچیدگی بیشتر اوضاع میگردد که انتظار دارند مسافرت مناهم بگین تا حدودی این پیچیدگی را از بین ببرد.

بمب‌های نوترونی توازن نظامی ابرقدرت‌ها را بهم میزند

سلاحی خوفناک و قابل استفاده در هر میدان کارزار

لوپوان

بمب نوترونی ـ نسل سوم
بمب اتمی با قدرت تخریبی
وحشتناک تاشعاع سیصدمتری.

بحثی که امروز امریکائیان را برمی انگیزد دارای محتوای نظامی است: آیا ایالات متحده باید خودرا به سلاحی مجهز کند که تا حدودی یاداور «اشعه مرگ» معروف کتابهای تخیلی علمی است و کار شناسان امور نظامی آن را بانام «بمب نوترونی» تعمید کرده‌اند؟ کارتر رئیس جمهور امریکا پس از آنکه اخیرا، اعتبارات دنبال کردن طرح تولید بمب افکن های استراتژیکی (بوئینگ ـ یک) راوتو کرد، اکنون بطوریکه درواشنگتن میگویند، آماده است تادرماه اوت آینده چراغ سبزی را روشن کند که به وزارت دفاع امریکا اجازه خواهد داد تا فعالیت خود را برای تولید بمب های نوترونی آغاز نماید. فرماندهان نظامی امریکا که امروز باشورو شوقی پنهان نکردنی انتظار تحصیل چنین اجازه‌ای را می کشند، برای متقاعد کردن کاخ سفید به قبول فکر تولید بمب های نوترونی برای امریکا متحدانی مهیب دارند که این بار تنها محافل معروف به «آتش افروزان جنگ» درداخل امریکا نیستند، بلکه مردانی هستند که درخارج از امریکا ـ درست درقلب اتحاد شوروی ـ گردآمده‌اند و عناوین آنان کارشناسان استراتژی نظامی اتحاد شوروی است.

بمب نوترونی نوعی جنگ افزار جدید هسته‌ای است، و کارشناسان پنتاگون از ۲۰ سال پیش تاکنون برای ساختن این سلاح که قدرت و تاثیراتی وحشتناک دارد، کار کرده‌اند. بمب نوترونی چیزی از قماش بمبهای هیدروژنی، ولی از آن سبک تر است. و نیروی انفجاری آن ازیک «کیلو تن» ـ یعنی فقط یک سیزدهم قدرت بمب اتمی اشنایی که درپایان جنگ دوم جهانی شهر هیروشیمارا در ژاپن باخاک یکسان کرد ـ تجاوز نمی کند. بانیروی انفجاری بدین اندازه اندک، بمب نوترونی تنها آن عده از بناها و یا تاسیسات نظامی را ویران خواهد کرد که حداکثر درشعاع ۲۰۰ یا ۳۰۰ متری اطراف «نقطه صفر» بهنگام منفجر شدن این بمب قرار داشته باشند. اما کاراصلی بمب نوترونی مقوله‌ای است که بکلی از آثار ویران کننده آن متفاوت است. برعکس نیروی انهدامی نسبتا ناچیزی که براثر انفجار این بمب ایجاد میشود شدت و تکاثف تشعشعات آن بقدری مهیب ووحشتناک است که طبق مفاد اعلامیه‌ای که دراین باره ازطرف ستاد فرماندهی نیروی زمینی امریکا انتشار یافته است:

«تمام نفرات یانیروی انسانی غیرنظامی دشمن که درکمتر از یک کیلومتری نقطه انفجار قرار داشته باشند، تنها ظرف ۵ دقیقه فلج خواهند شد و سپس ظرف چند روزجان خواهند سپرد».

سخن کوتاه، بمب نوترونی نوعی سلاح «تمیزی» است که برسرافراد بشر همان بلایی را نازل می کند که مواد حشره کش بسیار نیرومند ممکن است برمگس ها و پشه ها نازل کنند.

جنگ افزارهای بااین همه کارآیی مرگبار ایده‌آل تمام طرفداران یک امریکای نظامی بسیار قدرتمند است. «کوکی کاتر» (لقبی که به بمب نوترونی داده شده آن را باکاردی که برای بریدن کیک‌های خشک مورد استفاده قرار میدهند مقایسه می کند) سلاح هسته‌ای دقیقی است که ازنظر آن محافل مطلقا لازم است تادر میدانهای کارزار آینده دردسترس ارتش امریکا قرار داشته باشد.

مردانی که درمجالس سنا و نمایندگان امریکا باطرح تولید بمب نوترونی مخالفت کرده‌اند، استدلال های طرفداران این سلاح را از هر نظر خطرناک میدانند. به عقیده مخالفان، دقت عمل نوترونی (درکشتار موجودات انسانی و راندمان عظیم آن بعنوان یک وسیله قتل عام منحصر بفرد) دقیقا عبارت از انگیزه‌ای است که طرفداران آن را برای تولید و بکار بردن آن وسوسه کرده است. بعلاوه چنانکه «هربرت اسکاویل» مدیر سابق دایره تجسسات سازمان مرکزی ضد اطلاعات و جاسوسی امریکا (سیا) با مطایبه‌ای سیاه و دلهره انگیز توضیح میدهد: «بمب نوترونی نهایتا جز برای ساختمان ها و اشیاء بی جان حربه‌ای باصطلاح «انسانی» نیست. من قویا تردید دارم که مردم غیر نظامی، خصوصا اروپائیان چندان جاذبه‌ای دراین سلاح بیابند.»

اگر چنین است پس چرا جیمی کارتر آماده است نقش یک اهریمن را ایفا کند؟

چگونه قابل قبول است که کارتر کسی که خود را مبلغ جهاد صلیبی برضد شیوع تسلیحات اتمی معرفی می کند، خودرا آماده کرده است تا به وزارت دفاع امریکا اجازه بدست آوردن اسباب بازی وحشت زایی را که فرماندهان نظامی امریکا طالب آن هستند، بدهد؟ این احتمالا تنها سئوالی است که هم برای کارتر و هم برای مجاب کردن مخالفان طرح تولید بمب های نوترونی باید درپایان تمام جرو بحث ها مطرح شود. جناحی که ازفکر تولید سلاح جدید پشتیبانی می کند برآن است که امریکائیان اکنون رفته رفته وقوف می یابند که شورویها بطور قطع درتلقی سابق خود از موازنه قدرتهای نظامی تجدید نظر کرده‌اند و این اعراض اساسی در رابطه شرق و غرب نقطه‌ای اغماض ناپذیر بوجود آورده است:

طراحان استراتژی شوروی که درگذشته تمام دکترین های پذیرفته شده را دراین باره قبول داشتند که نفس استفاده از سلاح هسته‌ای دریک جنگ بزرگ و تصور تمام عوارض فاجعه آسای بکارگرفتن نیروی اتمی بخودی خود عوامل بازدارنده است که میتواند از وقوع چنین جنگی جلوگیری کند، اکنون ظاهرا به پذیرفتن این عقیده تازه گرایش یافته‌اند که «اتحاد شوروی قادر است دریک جنگ اتمی درگیر شود و دران پیروز گردد.»

آنچه دراخرین عبارات بالا اورده شد دقیقا عنوان مقاله‌ای است که درشماره ماه ژوئیه جاری مجله امریکایی «کامنتاری» به چاپ رسیده است. نویسنده این مقاله که «ریچارپایپس» نام دارد درسال گذشته ریاست «گروه ب» مرکب از کارشناسانی را برعهده داشته است که از طرف کاخ سفید واشنگتن ماموریت یافته بودند تاهدفهای استراتژی شوروی را بررسی و تعریف کنند. دلیلی که «پایپس» درمقاله خود ارائه داده بسیار ساده است: تمام فرضیات باختری درتفسیری که از مفاهیم نیروهای بازدارنده دارند برپایه این فکر بنا شده که هیچ کشوری ازاین خطر استقبال نخواهد کرد که جمعیت غیر نظامی خود را درمعرض خطر نابودی قرار دهد. از طرف دیگر بهمین دلیل بود که دردوران جنگ دوم جهانی خلبانان نیروهای متفقین قسمتی از بزرگترین ـ مجاهدات خود را روی درهم کوبیدن منظم و از پیش برنامه ریزی شده برای درهم کوبیدن شهرهای بزرگ آلمان متمرکز کردند. دراین بمباران ها نیروهای هوایی تمام کشورهای متفق به استثنای اتحاد شوروی شرکت داشتند، ولی امتناع نیروی هوایی شوروی از شرکت کردن دران عملیات احتمالا نه معلول نگرانی روسها ازسرنوشت موجودات انسانی، بلکه بطور ساده زائیده این فکر بود که حملات دامنه دار هوایی به مراکز تجمع جمعیت غیر نظامی طبق اعتقاد فرماندهان روسی کاری کم آثر و تقریبا بیفایده بود. ازسوی دیگر، پاره‌ای واقعیت های آماری وجود داشت که روسها را در ابراز دلبستگی به چنان عقیده‌ای موجه تر میکرد. یکی از دلایلی که مورد استناد آنان قرار گرفت، این بود که تولید اسلحه و مهمات درآلمان جز درسال ۱۹۴۴، تقریبا اخرین ماههای جنگ دوم جهانی، دایما درحال افزایش بود و دران سال نیز آنچه باعث توقف شد تنها رشد تولید ادوات جنگی درکارخانه های نظامی آلمان نازی بود، نه خود این تولیدات. این نکته‌ای بود که بعدها باصراحت در سخنان مارشال شوروی «سوکولوفسکی» نیز مورد استناد قرار گرفت.

«پایپس» که اندکی بالاتر به مقاله‌اش اشاره کرده‌ایم، توضیح میدهد که استراتژی هسته‌ای امروز شوروی ازچند سال قبل بصورتی تدریجی تغییر کرده است. بقول «پایپس» کشوری چون شوروی که از ۱۹۱۷ تاکنون نزدیک به ۱۰۰ میلیون نفر از مردمان نظامی و غیرنظامی خود را درجنگها ازدست داده، آشکارا دارای تلقی متفاوتی از زیانهای انسانی غیر قابل قبول درمقایسه باکشوری دیگر چون امریکاست که درطول تمام دوقرن موجودیت خود تنها باندازه تلفات محاصره ۱۹۴۱ لنینگراد (۶۵۰۰۰۰ نفر) متحمل آسیب های انسانی شده است.

از طرف دیگر اتحاد شوروی که تنها ۸ درصد از تمام سکنه‌اش درشهرهایی بسر می برند که هرکدام از آنها بیش از یک میلیون جمعیت دارد، بسیار کمتر از امریکا که ۴۱ درصد ازمردمان آن در ۳۵ شهر بزرگ زندگی میکنند و هریک ازاین شهرها دارای بیش از یک میلیون نفر سکنه است، میتواند دریک جنگ بزرگ دارای آسیب پذیری انسانی باشد.

زوال یک امپراتوری

نوشته: پیتر تاونژند

پرچم سیاه برفراز خانه های مسلمانان هند

فردای ان روز یک اعتصاب عمومی پیروزی ناسیونالیست ها را و شکست دستگاه اداری انگلستان را کامل کرد. یازده ماه پیش دور من اسمیت حاضر نشده بود اکثریت کرسی‌های شورای اجرائی را به هواداران اونگ‌سان بسپارد و حالا ونس ناچار بود چنین کند.

ولی یک تراژدی پیروزی اونگ سان را خدشه‌دار کرد: روز ۲۶ سپتامبر که موافقت ونس اعلام شد دختر نوزاد رهبر ناسیونالیست های بیرمانی مرد و او گفت: «بدنیا آوردن یک کودک معصوم برای اینکه چند روز بعد بمیرد نشان یک خودخواهی بزرگ و باعث یک اندوه عظیم است.»

بعد یکسره به فعالیت های سیاسی پرداخت تا آن موقع اونگ سان درجبهه اقلیت بود و همین اواخر گفته بود.

«روز قیامت برای امپریالیسم نزدیک است!»

و از قول آبراهام لینکلن افزوده بود:

«هیچ ملتی حق ندارد بریک ملت دیگر حکومت کند.»

ولی حالا که به قدرت رسیده بود کمتر به خودش اطمینان داشت، بویژه که در زیر یوغ ژاپنی ها محتاط و بدگمان بودن را آموخته بود و اینک ازخود می پرسید که در برابر انگلیسی ها چه روشی باید داشته باشد. ونس فرماندارکل که مورد محبت بیرمانیائی ها بود برای او یک دوست خوب بحساب می آمد و همین ونس معتقد بود که شورای اجرائی جدید همان تصویری را از بیرمانی بدست میدهد که همه خواهان آن هستند: یک کشور متحد.

بعقیده او این شورا ترکیب خوشایندی از نیروی جوان و تجربه بود. اونگ سان درمقام معاون شورا همان اختیارهای نخست وزیر را داشت و مظهر نیروی جوان بود، چون فقط سی و دوسال داشت. مظهر تجدید، رقیب او «اوساو» بود که پیش ازآن نخست وزیر بود و اینک چهل سال داشت. تجربه «اوساو» ـ مثل تجربه اونگ سان ـ بری از سرزنش نبود. او در «تاراوادی» بدنیا آمده بود، گهواره افسانه‌ای شورش های مردم بیرمانی و آخرین‌شان شورش ۱۹۳۲ یا شورش «سایاسان» که «اوساو» به آن شورش «گالن» لقب داده بود و خود را مظهر آن میدانست. «گالن» پرنده افسانه‌ای بیرمانیائی ها بود که اژدها را کشته بود و اینک انگلستان بود که «اژدها» بشمار میرفت. «اوساو» برخودش هم «گالن» نام نهاده بود.

در سپتامبر ۱۹۳۹ «اوساو» بعنوان نخست وزیر همه کاره بود. او هم با ژاپنی ها خوب ساخته بود و هم با «دورمن اسمیت» و همین باعث شده بود که در دوران جنگ انگلیسی ها برای مدتی او را به اوگاندا تبعید کنند. بعد از جنگ دورمن اسمیت او را بعضویت شورای اجرائی برگزید تا وزنه‌ای در برابر اونگ سان داشته باشد و درعمل هم «اوساو» سخت از اونگ سان متنفر بود.

خیلی یقین داشتند که سرانجام برخوردی میان این دوروی میدهد، ولی هرگز خشونت این برخورد را حدس نزده بودند.

«اوساو» آدمی بود مطمئن بخویش که به سبک عربی لباس میپوشید و انگلیسی را خیلی روان میدانست و اطرافش را دوستان انگلیسی گرفته بودند. ازجمله یک سروان چاق و موخرمائی که در پلیس رانگون خدمت میکرد و کارشناس سلاح های سبک بود.

آسمان بیرمانی تا صاف شدن خیلی فاصله داشت و درین حال آسمان هند کاملا سیاه بود. روز ۲ سپتامبر که نهرو و کنگره حکومت را بدست گرفتند گاندی سخنان تسکین بخشی خطاب به ده میلیون مسلمان شبه قاره بیان کرد: آنها درحکومت جائی نداشتند، ولی بهرحال برادران هندوها بودند.

اما مسلمان ها این برادری را احساس نمی کردند. بهمین جهت آنان در سراسر شبه قاره میلیون ها پرچم سیاه برفرازخانه هایشان افراشتند. مسلمان ها اینک با همان اسلحه گاندی بجنگ او رفته بودند و به تشویق اتحادیه اسلامی نفرت خود را نسبت به حکومت هندوها با سکوت بیان میکردند.

نفرت خاموش درمقایسه با آدمکشی یک تغییر خوشایند بود و نمیبایستی مدتی دراز بپاید. بهمین جهت طولی نکشید که گزارش های نگران کننده‌ای درزمینه اختلاف‌های مذهبی درپنجاب بدست نایب‌السلطنه رسید و گاندی ناچار پذیرفت که «برادری» میان هندوها و مسلمانان آنها را به آستانه جنگ داخلی کشیده است. پاتل باخشم درین زمینه با نایب‌السلطنه سخن گفت و در برابر از او جز حالتی اندوهگین ندید. ویول که از حوادث کلکته سخت متاثر شده بود هنوز هم میکوشید که جناح را وارد یک حکومت ائتلافی کند. جناح حاضر بود درین زمینه نرمش بخرج دهد، ولی نهرو و گاندی چنین نمی اندیشیدند. درنتیجه نایب‌السلطنه بعد از گفتگو با گاندی او را «پیرمردی عوامفریب یافت» و بعدها گفت:

«او برای رسیدن به هدف هایش از برابر هیچ خشونتی، هیچ تهدیدی به آدمکشی عقب نمی نشیند.»

وقتی نهرو گفت که نایب‌السلطنه بهمان بازی کهنه «تفرقه بینداز و حکومت کن» پرداخته است، ویول که خسته شده بود گفت که انگلستان برعکس میکوشد وحدت را برقرار کند تا بتواند پای خود را کنار بکشد.

روز ۱۵ اکتبر سرانجام تلاش های او به نتیجه رسید و تشکیل حکومت ائتلافی اعلام شد نایب‌السلطنه نوشت:

«هنوز نمی دانم میتوان آنها را بهمکاری واداشت یانه؟»

ویول سخت بدبین بود.

چشم انداز چنان روشن نبود. شب پیش از اعلام همکاری در «نوآخالی» ـ بنگال شرقی ـ در سیصدوپنجاه کیلومتری کلکته زدوخورد میان هندوها و مسلمانان درگرفت و وقایعی مشابه درشمال، درکمیلا، که خدا و بندگانش آن را فراموش کرده بودند، روی داد. از شروع فصل باران مدتی گذشته بود و تمامی سرزمین را آب پوشانده بود برنجزارها و جاده ها درآب غرق شده بودند. زمان عید فطر بود که دران مسلمانان هند گاو می کشتند و گوشت آن را میخوردند و این برای هندوها که گاو را مقدس می شمارند، توهین بزرگی بود. بهمین جهت در بازارهای پرازجمعیت ـ «نوآخالی» شایع شده بود که هندوها به شیخ ها پول داده‌اند تا با آنها درکشتن مسلمانان همدست شوند. حتی میگفتند هندوها قصد دارند درجشن سنتی «پوژا» نه خون بزها، بلکه خون مسلمانان را جاری کنند.

بهمین دلیل جامعه مسلمان را خشم فراگرفت و «غلام سردار» رهبر محلی مسلمانان که چندی پیش خواستار گرفتن انتقام مسلمان مقتول کلکته شده بود اعلام کرد که قصد کشتن «شهاب جودهیدری» یکی از رهبران هند را دارد و نیز به هزار نفر مردان مسلح خویش ماموریت داد که هندوها را بیازارند و از آنها باج بگیرند، اگر کسی باج نمیداد یا خودش کشته میشد یا گاو مقدسش که میبایستی گوشتش را مهاجمان بخورند.

ولی هندوها تصمیم به مقاومت گرفتند و آدمکشی پردامنه‌ای رخ داد که سرانجام با بازداشت «غلام سردار» بدست افراد ارتش پایان گرفت.

ناتمام

نکاتی که در احداث بیمارستان، باید رعایت شود

مسعود سهیلی ـ مهندس تاسیسات بیمارستانی

چندی پیش بعضی از مهندسین پزشکی و بیمارستانها که بیشترشان از اروپایی بودند دربازدید از مراکز درمانی ایران گفتند « امکانات اقتصادی آن ها اجازه خرید بعضی از تجهیزات موجود در این مراکز را که معمولا ساخت آمریکاست نمی‌دهد. «این نظر» اینجانب را که تصور می‌کنم صلاحیت ابراز عقیده در این گونه موارد داشته باشم ، واداشت تا پیرامون برخی نارسایی های بیمارستان های نوبنیاد کشور توضیحاتی بدهم. بدوا اجازه می‌خواهم با توجه به کمبود غیر قابل پیش‌بینی و اضطراری برق تهران ، به شرح خاطره‌یی بپردازم و در بارهٔ نقایص کلی بیمارستان‌ها، سخن بگویم .

حدود ده سال قبل برق یکی از بیمارستان ها در حوالی خیابان جامی قطع شد و جراح در حین عمل دستور داد که برای ایجاد روشنایی چراغ نفتی بیاورند. دود و بوی چراغ نفتی در اتاق عمل و عدم نور کافی موجب شد بیماری که ظاهرا برای معالجه از طریق یک عمل جراحی ساده به بیمارستان آمده بود بر اثر انفکسیون بمیرد.

این روزها که قطع جریان برق به‌صورت یک اصل قبول شده درآمده است نمی توانیم مشکل بیمارستان ها را تنها مساله‌ی تاریکی بدانیم زیرا گذشته از تورکه جبران نمودن آن با چراغ های گازوغیره نیز مقدورست ، بسیاری از تجهیزات و وسایل الکترونیکی بیمارستان ها به برق نیازمندست که باید دولت بطور جدی بیمارستان ها را ملزم‌داشتن دو سیستم سیمکشی کند :

۱ـ سیستم عادی مثل سیستم سایر ساختمان ها که از نیروگاه برق شهر تغذیه می‌شود .

۲ـ سیستم سیم کشی اضطراری که از طریق دیزل ژنراتور اورژانس ، جریان برق را به اتاق های عمل و سایر بخش‌ها و یا دستگاههای حساس پزشکی منتقل کند.

مسایلی که جزو بدیهیات است ، اینست که دستگاه تهویه مطبوع که در «نیتراسیون» ، نقش مهمی را ایفا می‌کند از کار می‌افتد و هر دقیقه بر میزان کندی‌های اتاق عمل افزوده می‌شود . حرارت یخچال بانک خون زیاد می‌شود و احتما این ماده قیمتی و کمیاب فاسد می‌گردد . آسانسور محل بیمار توقف می‌کند و باید با وسایل دستی بیمار را به اتاق مورد نظر رسانید و دهها اختلالات گوناگون که همگی براثر نبودن دیزل ژنراتور اورژانس پیش می آید .

البته قطع اضطراری برق شهر موجب شده است که چند بیمارستان دیزل مولد برق کمکی خریداری کنند ولی متاسفانه چون تاسیسات الکتریکی بیمارستان ها براساس ضوابط و طرح صحیح فنی نصب نشده‌اند و از طرفی صرفه‌جویی در مخارج ، عامل موثری در نظر تهیه کنندگان این دستگاه‌ها بوده است بنابراین بار الکتریکی مولد های موجود به هیچ عنوان کافی نیست و مدار بندی نیز صحیح نمی‌باشد . تازه از این گذشته هنوز مراکز درمانی و بیمارستان های زیادی هستند که این قدم اولیه یعنی تهیه مولد برق را هم برنداشته‌اند .

بسیاری از متخصصین امور درمانی معتقدند که موفقیت و پیشرفت علم پزشکی در سالهای اخیر مدیون پیشرفت تکنولوژی است و پزشکان و جراحان و دکتران علوم آزمایشگاهی در این عصر آن چنان با دستگاه های الکترومدیکال و تجهیزات مکانیکی کار دارند که خود به خود ضمن طبابت ، دانش مهندسی را هم می‌آموزند ، ولی در حقیقت پزشک فقط با طریقه استفاده و بهره‌برداری صحیح از یک دستگاه پزشکی آشنائی دارد و یا باید داشته باشد و افراد دیگری به نام های مهندس الکترو مدیکال و تکنیسین تاسیسات و تجهیزات و غیره ، مسئولیت نصب و راه اندازی و سرویس و تعمیرات این دستگاه ها را به عهده دارند.

چه بسیار لوازمی که با هزینه های گزاف وارد کشور می‌شود ولی کسی از شیوه های صحیح راه اندازی آن آگاهی ندارد ، چه بسیار دستگاههایی که بدلیل نقص های جزیی سال ها بلااستفاده می‌ماند ، با وجه بسیار لوازم آزمایشگاهی که به خاطر بی‌توجهی به حفاظت و سرویس با اختلالاتشان باعث گمراهی پزشک می‌شوند و مستقیما با جان مردم بازی می‌کنند .

ماپزشک و بیمارستان کم داریم ، این ،را هرگز نمی توان انکار کرد اما تنها ساختن بیمارستان و وارد کردن پزشک مسئاله درمانی را در این کشور حل نمی کند ، زیرا برای هر پزشک هفت متخصص در رشته‌های دیگر باید در بیمارستان خدمت کنند، از این رو هم اکنون پزشکان و بیمارستان های موجود ایران به کمبود تکنیسین دچارند.

بردیوارهای بیمارستان‌ها عکس خانم پرستاری را می بینیم که مردم را به سکوت دعوت می کند ، ولی آیا برای این دعوت احترامی قائل نیستم!

مسئولان بیمارستان که نصب کنندهٔ علامات سکوت هستند مرتبا با بلندگو برای همکاران خود پیامی فرستند و این پیام‌ها درکلیه قسمت‌ها بخش می‌شود، مثلا کودکی که در بخش کودکان در حالت خواب وبیداری است باید به پیامی که برای دکتر بیهوشی فرستاده می‌شود گوش بدهد.

بیماری که براثر تصادف و پای گچ گرفته و اعصابش ناراحت در بیمارستان بستری است از تلویزیون خصوصی خود دل نمی‌کند و با یک فیلم سینمائی هیجان انگیز اعصاب خود و دیگر بیماران را تحریک می‌کند.

عیادت کنندگان آنچنان با صدای بلند احوالپرسی و آرزوی بهبود بیمار را می‌کنند که حرفها و دعاهای خیرشان چه باخنده و چه با گریه به‌هر حال بیماران دیگر را متاثر میکند.

اکثر بیمارستان‌ها در شلوغ ترین نقاط شهر بنا شده‌اند و هیاهوی خارج و سرو صدا های ناهنجار داخل محیط بیمارستان‌ها را ملال‌آور کرده است. آرامش و سکوت برای بیمار ضروری است ولی علائم «بوق زدن ممنوع» در خارج و سکوت» در داخل بیمارستان شکل تزئینی بخود گرفته‌اندو چه بسا که مدیر بیمارستان یا کلام تند در بخش‌ها بلوا بپا کرده است و کارمندی را توبیخ نموده است

بسیاری از پزشکان و آرشیتکت های متخصص معتقدند که بیمارستان‌ها را باید حتی‌الامکان در خارج از شهر و یا لااقل در فضای باز و ارتفاع و طبقات کم بنا کرد. این توصیه، مستند به دلایل منطقی بسیاری است از جمله مساله آتش سوزی و نجات بیماران در جریان آن است.

کپسول‌های اطفاء حریق و حلقه شلنگ‌های قرمز رنگ آب را در اغلب بیمارستان‌ها می‌بینیم، اما شعله‌های بی‌رحم آتش با سرعت پیش می‌روند و هیچ کس نمی‌داند که آتش طی چه مدت زمانی مهار می‌شود و در حین خاموش‌کردن حریق چه سوانحی اتفاق می‌افتد ؟

آیا بیمار ناتوانی که در طبقه‌ی هفتم بیمارستان بستری است می‌تواند با استفاده از پله فرار جان خود را نجات دهد؟ آیا مریض رنجوری که با مرگ مبارزه می‌کند قادر است که خود را از پنجره پرتاب کند؟ آیا کودک علیلی که از شدت درد وترس، با چشمان اشکبار و هراسان وحشت‌زده، خود را در گوشه‌ای پنهان کرده است می‌داند که برای نجات جانش باید به ماموران آتش ـ نشانی پناه ببرد؟

اینهاست مسایلی که در امر بیمارستان داری باید مورد توجه قرار گیرد تا در دست‌یابی به هدف که همانا باز گرداندن سلامت بیمار به اوست، بهترین نتیجه عاید گردد.

حرفهائی از آن سوی سیم

مشکلات خود را با «اطلاعات» در میان بگذارید

تلفن: ۳۱۱۲۱۰ هر روز باستثنای (پنجشنبه‌ها) از ساعت ۸ره۳۰ تا ۸ بعداز ظهر

مینا مسعودی :

برق عباس آباد هر روز بجای ٤ ساعت ـ ٥ الی ٦ ساعت قطع میشود. دراین گرمای طاقت فرسا جا دارد شرکت برق تبعیض قایل نشود و همان ٤ ساعت را در نوبت خاموشی این منطقه بگنجاند.

مهدی اخوان :

دراستخر محمد نصیری جنب تالار فرهنگ از ورود پسر بچه های ده ساله جلوگیری میکنند. چطور بچه های این سن و سال حق ورود به استخر بانوان را ندارند، در حالیکه تمام ناجیان غریق استخر مرد هستند یا ناجیان غریق زن برای این استخر بکار بگمارید یا بچه های ۹ـ۱۰ ساله راهم راه بدهید.

محمود اکبری

در خیابان هاشمی شانزده واحد نانوائی وجود دارد که نان بربری را کیلوئی ۲۵ ریال می فروشند. در مقابل یک سنگکی وجود دارد که بمردم اجحاف می کند وقتی میگویم به اتاق اصناف شکایت میکنیها لحن بد می گوید بروهرکاری دلت می خواهد بکن چرااتاق اصناف‌ماموریاین منطقه اعزام نمیدارد؟

ابوعلی رفیع :

اعلانی در ستون نیازمندی روزنامه برای تعمیر تلویزیون چاپ‌شده بود . تلفن ۲۷٤۷۷۰ (تلویزیون‌شما فورا تعمیر می شود، اما هنوز برای تعمیر قطعی تلویزیون بمنزل من مراجعه نکرده‌اند.

علی یوسف زاده

در شهر ری مرتبا برق خاموش میشود و ساعت خاموشی‌به ۸ ساعت درشبانه روز میرسد. آیا شهری هم مشمول مقررات خاموشی برق است؟ اگر چنین است، جادارد روزی ٤ ساعت برق آن راقطع کنند.

حمید نوری :

اتمام ساختمانها و اجاره دادن آنها وظیفه خطیری است که بعهده شهرداری واگذار شده است، اما شهرداری تهران تابحال نتوانسته پیاده‌رو های خیابانها را تعمیر کند که مردم درچاله وچوله نیفتند، آیامی تواند ساختمانها را تمام کرده و اجاره دهد؟

اطلاعات بانوان

سه‌شنبه‌ها منتشر میشود

اصول راهسازی و مقاومت کمک‌فنر!

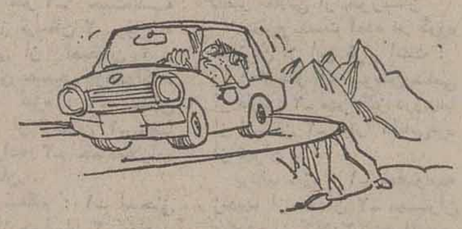

دربسیاری از جاده ها بعلت عدم رعایت اصول راه سازی ، سطح شانه جاده پائین‌تر از حاشیه اسفالت قراردارد واگر اتومبیلی باسرعت در جاده در حال حرکت‌باشد و مانعی جلو بیاید و راننده مجبور به گرفتن ترمز و هدایت اتومبیل به طرف شانه جاده باشد باخطر شکستن کمک فنر روبرو می‌شود .

دربعضی از جاده ها اختلاف سطح شانه با اسفالت جاده بحدی است که‌اگر اتومبیلی در قسمت شانه جاده پارک کند، مشکل می‌تواند از آنجا وارد جاده‌اصلی شود. تعجب در اینجاست که چرا مهندسان راهسازی باین مساله اساسی و مهم توجه نکرده‌اند و موقعی که می‌خواهندجاده را بسازند سطح شانه را تا ۲۰ و در بعضی از نقاط تا ۲۵ سانتیمتر پائین‌تر از قسمت‌اصلی‌جاده گرفته‌اند .

درهر حال انتظار میرود که مهندسان راه ساز باایجاد شیب مختصری در قسمت شانه و حاشیه جاده به‌این مشکل بزرگ رانندگان درجاده خاتمه بدهند.

عباس شیروانی

دنباله مطالب «اطلاعات و مردم» را در صفحه ۱۲ مطالعه فرمائید

زمان....
در اختیار شماست

۱ ۶ ماه پس انداز — یک برابر وام

۲ ۱۲ ماه پس انداز — دو برابر وام

۳ ۱۸ ماه پس انداز — سه برابر وام

۴ ۲۴ ماه پس انداز — چهار برابر وام

۵ ۳۰ ماه پس انداز — پنج برابر وام

۶ ۳۶ ماه پس انداز — شش برابر وام

براساس میانگین موجودی حساب

با انتخاب یکی از برنامه های پس انداز مسکن

بانک رهنی ایران

صاحب خانه شوید.

مبلغ وام حداکثر ۴۰۰۰۰۰۰ ریال

برای یک واحد مسکونی

با کمترین هزینه و طولانی ترین مدت بازپرداخت

برای آگاهی بیشتر به کلیه شعب و واحدهای بانک رهنی ایران مراجعه فرمائید

پس انداز مسکن بانک رهنی ایران

آسانترین راه برای صاحب خانه شدن شما

بانک رهنی ایران ـ بانک مسکن شما

تراک لیفت کوماتسو

■ کوماتسو متنوع‌ترین سری فورک لیفتهای ۱ تا ۲۰ تن ـ دیزلی و بنزینی را عرضه میدارد .

■ ولی، آنچه که در فورک لیفتهای کوماتسو مهم است ـ سرعت عمل ـ راحتی عملیات ـ دوام و راحتی سرویس است . سرعت بالابری فورلیفتهای کوماتسو به ۵۰۰ میلیمتر در ثانیه و سرعت گردش آن درمحوطه انبار به ۲۶ کیلو متر در ساعت میرسد و برای راحتی عمل راننده وجلوگیری از خستگی او نیز همه نوع پیش بینی شده است ، از کنترلهای تنظیم صندلی گرفته تا کنترلهای تغییر جهت جلو و عقب و بالعکس و کنترل تغییر جهت عمودی بار که بانرمش و دقت کامل انجام میگیرد .

■ این پیش‌بینی‌ها و دیگر تسهیلاتی که کوماتسو درفورک لیفتهای خود بکار گرفته است برای آنست که شما حداکثر بهره‌وری را از سرمایه‌گذاری خود دراین ماشین‌آلات داشته باشید

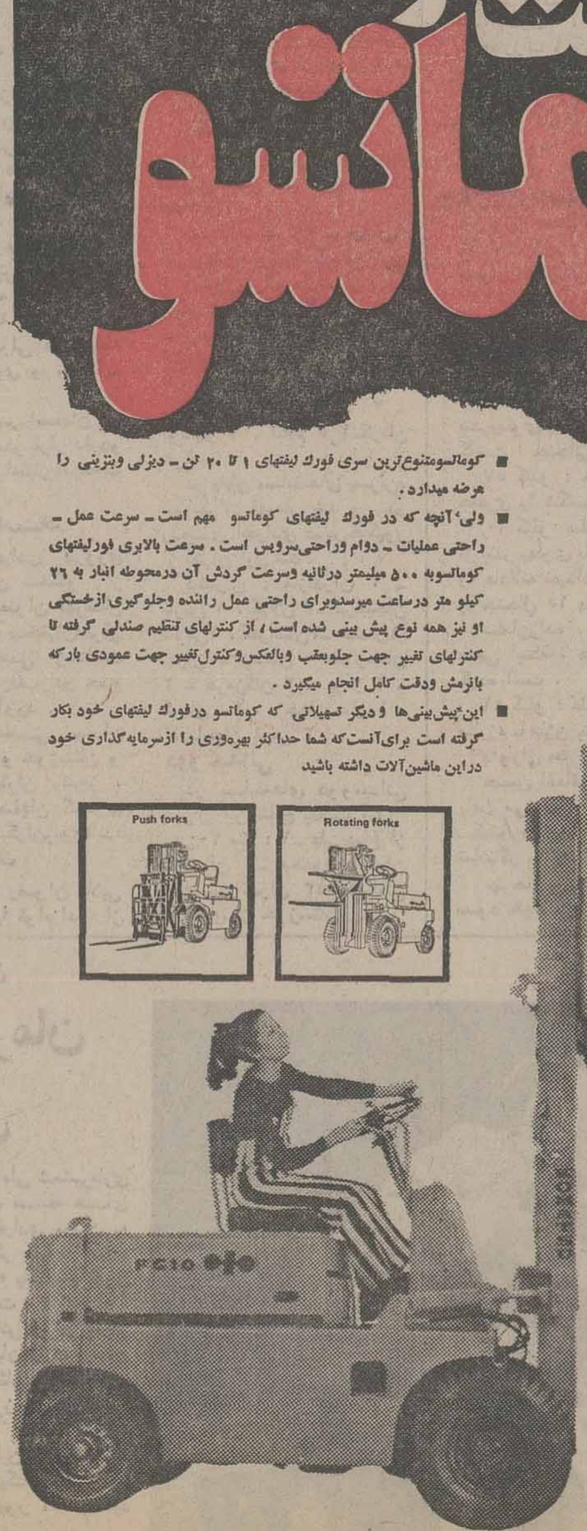

KOMATSU
دنیای فردا را میسازد

نماینده انحصاری هامااگ شرکت سهامی خاص خیابان تخت طاوس شماره ۵ ـ ساختمان آرک تلفن ۶ ـ ۸۳۱۶۵۳ ـ و ۹ ـ ۸۳۳۲۹۸
شعبه‌های شرکت هامااگ در اهواز ـ اصفهان ـ شیراز ـ مشهد ـ تبریز ـ آمل ـ کرمان

پرویز دهداری سرپرست فوتبال پرسپولیس شد

پرویز دهداری

بعد از ظهر روز گذشته، علی عبده رئیس باشگاه پرسپولیس، پرویز دهداری مربی سابق تیم ملی را به عنوان سرپرست تیم فوتبال این باشگاه به بازیکنان پرسپولیس معرفی‌کرد. مراسم معرفی رهبر تازه پرسپولیس بعد از پایان جلسه تمرین‌این تیم صورت گرفت. رئیس باشگاه پرسپولیس درمراسم معرفی دهداری گفت:

ـ پرویز دهداری برای هیچکس ناشناس نیست و من خوشحالم که اعلام کنم او باردیگر به خانه خود بازگشته است و امیدوارم با بازگشت دهداری، یک یک شما و تیم پرسپولیس، موفقیتهای تازه و محیطی صمیمی‌تر و دوست داشتنی‌تر از گذشته داشته باشید.

پرویز دهداری که خود سال‌ها عضو و کاپیتن تیم ملی فوتبال بوده است، در کار مربیگری نیز از جمله درخشانترین چهره‌های فوتبال ما است و سوای همین تیم پرسپولیس که مدتی کار رهبری آنرا برعهده داشت، درگذشته در مقام مربی برای تیمهای گارد، هما و تیم ملی نیز خدمت کرده است.

خبر دیگر در مورد پرسپولیس اینکه، تیم‌محبوب پایتخت بعد از ویلی مکلور، آلن‌ویتل بازیکن ۲۷ ساله و پیشین تیم اورتون انگلیس را مورد نظر قرار داده و به‌احتمال ۹۰ درصد این انگلیسی نیز ظرف چند روزآینده به عنوان دومین بازیکن خارجی پرسپولیس با این تیم قرارداد امضاء خواهد نمود.

درشهریورماه برگزار می‌شود

تهران، میعادگاه ۱۷ مدعی بسکتبال ارتشهای جهان

بسکتبال

تیم بسکتبال ارتش ایالات متحده امریکا، امسال در تهران از مقام قهرمانی خود که سال پیش در بیست و سومین دوره مسابقه های بسکتبال ارتشهای جهان در سنگال به دست آورد، دفاع خواهد کرد.

برای شرکت در بیست و چهارمین‌دوره مسابقه‌های بسکتبال قهرمانی ارتش های جهان که در فاصله روزهای ۱۵ تا ۲۶ شهریور در تهران برگزار می‌شود، تاحال حاضر ۱۶ کشور آمادگی خود را اعلام داشته‌اند که با حساب تیم ایران به‌عنوان کشور میزبان مسابقه‌ها، ۱۷ تیم در مسابقه های امسال شرکت دارند.

پیش‌بینی می‌شود برای شرکت وحضور در این دوره از مسابقه‌های‌بسکتبال‌قهرمانی ورزشکار، مربی، پزشک، سرپرست و ارتشهای جهان، نزدیک به ۴۰۰ نفر همراه به تهران بیایند.

مسابقه‌ها در استادیوم بسکتبال مجموعه ورزشی آریامهر و احیانا یکی دیگر از سالن‌های این مجموعه که به عنوان سالن کمکی به خدمت گرفته می‌شود، در مرحله مقدماتی مسابقه‌ها، مورد استفاده قرار خواهد گرفت.

کشورهای شرکت کننده از این قرارند: فرانسه، ایتالیا، یونان، پاکستان، کویت، عراق، توگو، سوریه، سنگال، سودان، ایالات متحده امریکا، اروگوئه، مصر، گابون، عربستان سعودی، برزیل و ایران.

جالب اینکه در هفته اول شهریور و پیش از مسابقه‌های بسکتبال قهرمانی ارتش های جهان، تهران میزبان سوارکاران برگزیده ارتشهای جهان نیز خواهد بود.

سومین دوره مسابقه های سوارکاری ارتشهای جهان در فاصله روزهای اول تا هفتم شهریور در تهران برگزار میگردد و تابحال کشورهای الجزایر، پاکستان، فرانسه، اسپانیا، عراق و مصر موافقت خود را برای شرکت در آن اعلام کرده‌اند.

دوچرخه سواری انتخابی تهران

امیرآخوری فاتح ۳۵ کیلومتر استقامت

هوشنگ امیرآخوری در مسابقه دوچرخه‌سواری ۳۵ کیلومتر استقامت در جریان مسابقه‌های دوچرخه سواری انتخابی تهران به مقام قهرمانی رسید. وی در راه کسب مقام نخست این مسابقه، زمان یکساعت و ۴ر۴۵ـ۳ دقیقه را بدست آورد. این مسابقه‌ها به منظور گزینش تیم تهران برای مسابقه‌های قهرمانی ایران میباشد ردەبندی مسابقه ۳۵ کیلومتر استقامت بدین شرح بدست آمد:

۱ـ هوشنگ امیرآخوری با ۱ ساعت و ۴ر۴۵ـ۳ دقیقه
۲ـ علی‌پورمهر با ۱ ساعت و ۳ر۵ـ۴ دقیقه
۳ـ صالح وکیلی با ۱ ساعت و ۵ر۱۰ ـ ۴ دقیقه
۴ـ اکبر خان‌بابائی با ۱ ساعت ۷ر۲۸ـ۵ دقیقه
۵ـ محمد علی‌محمدی با ۱ ساعت و ۳ر۱۹ـ۷ دقیقه
۶ـ رشید حسین‌زاده با ۱ ساعت و ۲ر۲۷ـ۷ دقیقه

بیت‌خدا

با همکاری فدراسیون پینگ‌پنگ ایران و مجله دنیای ورزش

«جام‌ادموند بیت‌خدا» ازشنبه آغاز میشود

بعدازظهر امروز با انجام کار قرعه‌کشی دیدار های پینگ‌پنگ «جام‌ادموند بیت‌خدا»، برنامه و نحوه برگزاری رقابت های‌این جام که از عصر شنبه درسالن‌پینگ‌پنگ استادیوم امجدیه آغازخواهد شد، تعیین میگردد.

این‌د دیدارهاکه‌بیادبود«ادموند بیت‌خدا» چهره بزرگ و ملی‌پوش فقید پینگ‌پنگ مردان ایران برپا میشود، باهمکاری مجله دنیای ورزش انجام میگیرد، ضمن اینکه استقبال تحسین‌انگیز تیمها برای حضور در بازیها، نشانه های درپیش بودن روزهای دلپذیر در صحنه پینگ‌پنگ پایتخت‌راجلوه‌گر میسازد.

تیمهائی که تا روزپیش از قرعه‌کشی، آمادگی‌خودبرای‌شرکت در دیدارها را اعلام کرده‌اند، تعدادشان از مرز ۲۰ تیم نیز گذشته است.

کیفیت برگزاری دیدارها در گیرودار کارقرعه‌کشی برای تعیین برنامه مسابقات،تعیین خواهدشد.

«ادموندبیت‌خدا» طول‌سالها از ستارگان بزرگ پینگ‌پنگ ایران بود که گذشته ازپیروزیهای‌فراوان درصحنه های مختلف، چهره‌ای باارزش ودرخور احترام بود که در سایه ارزشهای‌وجودی‌اش‌مورد علاقه‌وصمیمیت همگان قرارداشت.

بیست و سومین دوره مسابقه‌های قهرمانی آموزشگاههای ایران

دختران اصفهان قهرمان والیبال کشور شدند

ـ امروز مرحله دوم مسابقه‌ها آغاز میشود

ـ یك فوتبالیست خوزستانی از داور بامشت پذیرائی کرد!

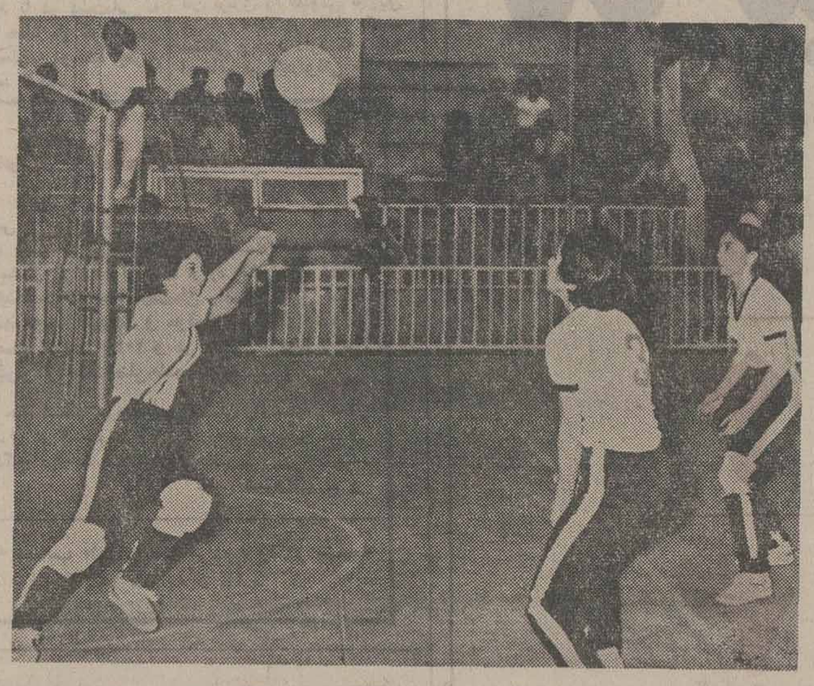

دختران والیبالیست اصفهان با شکست چهارمحال و بختیاری به مقام قهرمانی رسیدند. درصحنه‌ای از این دیدار، نابغه نجم‌آبادی از تیم اصفهان لحظه‌ای‌بعدازتوپگیری دیده می‌شود.

اصفهان ـ در فاصله یکروز به پایان مرحله اول‌مسابقه‌های قهرمانی آموزشگاه‌ها، اغلب تیمها زود هنگام در رشته‌های مختلف به مقام قهرمانی دست یافته‌اند در حالی که هنوزچند بازی انجام نشده درپیش دارند که برد و باخت این مسابقه‌ها تاثیری در نتیجه نخواهد داشت.

امروز بازی های والیبال، شطرنج، دوومیدانی، فوتبال، پینگ‌پنگ و ژیمناستیک به‌پایان می‌رسد و از فردا مسابقه‌های وزنه‌برداری، بسکتبال، دوچرخه سواری‌و کشتی‌آزاد و فرنگی آغاز میشود.

تیم والیبال دختران اصفهان دیروز با شکست دادن رقیب دیرینه و همسایه‌اش چهارمحال و بختیاری طعم پیروزی را چشیدو اولین‌مدال طلا را به همشهریانش هدیه کرد. بیشترین استقبال رامردم از این مسابقه به عمل‌آوردند. چهار هزار نفردر سالن‌ورزشی ۲۵ شهریور «کیپ‌تا کیپ»جای گرفتند و دو هزار مشتاق‌دیگر به علت نبودن جای کافی پشت درهای بسته ماندند و راهی به سالن نیافتند. این ی‌سابقه‌ترین و پر تعدادترین تماشاگر برای یکبازی‌والیبال در اصفهان بود.

داور رابامشت زدند

در مسابقه فوتبال بین دوتیم اصفهان و خوزستان، یکی‌از مدافعان خوزستان مرتکب خطای پنالتی‌شدو بهمن‌بهلولی نقطه پنالتی را نشان داد که اصفهانی‌ها به‌ثمر رساندند. عظیم اخلاقی یکی از مدافعان خوزستانی به عنوان اعتراض یک مشت حواله چانه داور بازی کرد و او را نقش‌برزمین ساخت. پس از این حادثه داود حیدری سرپرست کمیته های فوتبال اعلام کرد عظیم اخلاقی بمدت یکسال ازشرکت در مسابقه‌ها محروم شده است!

والیبال دختران

دو تیم والیبال دختران اصفهان و چهارمحال بختیاری برای بدست آوردن‌مقام‌قهرمانی این دوره مقابل هم قرارگرفتند. گیم اول را دختران چهارمحال با قدرت و برتری کامل‌شروع کردند و با نتیجه ۳ـ۱۵ بنفع خود به‌پایان رساندند. اصفهانی ها در گیم دوم بر تلاش‌خود افزودند و با حمایت چهار هزار تماشاگر خودی بانتیجه ۱۵ـ۱۲ به پیروزی رسیدند و گیم سوم را هم با همین ترتیب بردند. در این تیم اصفهان با تکیه بر چهره‌های نامدار خود ناهید رئیس‌زاده، نابغه نجم صدری و فروغ رحیم‌پور توانست‌بر تیم چهارمحال‌پیروز شود. درحالی که‌تیم‌چهارمحال هم از قدرت و کوبندگی قابل تحسینی بهره‌مند بود.

در تیم والیبال دختران اصفهان نابغه نجم‌صدری، فروغ رحیم‌پور، شهلا رییس‌زاده، فرشته رحیم‌پور، مریم‌نظری، زهرا پورچیان، آذر محبوبی، و مهناز دارابه‌زاده‌بازی‌کردند. مربی این تیم «جلیل‌ورد»است.

والیبال پسران

در شرایطی که هنوزمسابقه های والیبال پسران‌پایان‌نگرفته ولی آذربایجان غربی عملا به مقام قهرمانی رسیده است. این تیم از یارانی خوشفکر، سریع و هماهنگ تشکیل شده وتیم های قدرتمندی چون تهران، خراسان و آذربایجان شرقی‌را مغلوب کرده است.

فوتبال

دیدار حساس بین دو تیم فوتبال اصفهان و خوزستان در حضور ۵ هزار تماشاگر انجام شد. اولین‌گل راسهراب کیوان‌داریان درون دروازه خوزستان جای دادو ابراهیم فخرایی گل مساوی خوزستان را به ثمر رساند. در ۳ دقیقه آخر نیمه دوم صالح سلامات مهاجم خوزستانی گل برتری را درون دروازه اصفهان جای داد و یک دقیقه به آخر بازی حسن حاج رسولی ها ازنقطه پنالتی گل مساوی و جنجال‌آفرین را زد.

در حال حاضر اصفهان با ده امتیاز در صدر قرار داردو خوزستان با ۹ امتیاز تیم‌تعقیب کننده است.

ژیمناستیك

در رشته انفرادی پیروزی چشم‌گیر کتایون سخنگو از تهران او را بعنوان قهرمان قهرمانان درگروه‌دختران‌معرفی کرد و امیر رحیمی ژیمناست دیگر تهرانی این‌لقب‌رادر جمع پسران بدست آورد.

در قسمت تیمی پسران تهران، فارس و خوزستان و در گروه دختران تبریز، مازندران و اصفهان گوی سبقت را از دیگران‌ربوده‌اند.

پینك پنك

در پینگ‌پنگ رضوان علایی از تهران، فریبا قوامزاده از خراسان و مهری سلطانی از خوزستان مقامهای اول‌تا سوم مسابقه‌های دختران و درقسمت پسران محسن سیگاری از خراسان، شاهرخ روشن‌ضمیر و بهنام کشوری از تهران به ترتیب اول تا سوم شده‌اند.

شطرنج

در ششمین دور مبارزات شطرنج تیمی این نتایج بدست آمد:

پسران: تهران۳ ـ فارس۱ آذربایجان غربی۳ـکرمانشاهان ۱، گیلان۵ر۲ـ مازندران۵ر۱، مرکز ۲ ـ همدان ۲، اصفهان۲ ـ لرستان ۲، خوزستان ۳ ـ آذربایجان شرقی ۱ ـخراسان ۳ـ سمنان ۱، چهارمحال ۳ ـ هرمزگان ۱، زنجان ۲ ـ بوشهر ۲، ایلام ۵ر۲ـکرمان ۵ر۱.

در پایان مسابقه‌های پسران، تیم تهران قهرمان شد و در رده‌بندی انفرادی عباس‌خاکپور از تهران اول شد.

دختران: مازندران ۳ ـ فارس ۱، گیلان ۳ـآذربایجان شرقی۱، خراسان۳ـ همدان۱، تهران۴ـ لرستان ۰، خوزستان ۲ ـ هرمزگان ۲ ـ مرکز ۲ ـ کرمان ۲، چهارمحال ۱، آذربایجان غربی ۳

دوو میدانی

در مسابقه‌های دوومیدانی پسران این نتایج بدست آمد:

۲۰۰ متر: ۱ـ علی دباغ از مازندران ۲ـ محمود رمضان قندی از تهران ۳ـ عبدالعلی موسوی از خوزستان

۳۰۰۰ متر ۱ـ نعمت‌الله مجیدی از لرستان ۲ ـروح‌اله میرحسینی از اصفهان ۳ ـ سید حسن حسینی ازهمدان.

پرتاب نیزه: ۱ـ محسن شاهرخی از لرستان ۲ـ رضا اسماعیل‌زاده ۳ـ حمیدملازاده از خراسان.

پرش سه‌گام: ۱ـ اسحاق سام‌نژاد از خراسان ۲ ـ محمد شکوری‌خواه از مازندران ۳ـ ناصر بغلانی از خوزستان

نتایج بدست آمده در گروه دختران از این قرار است:

۲۰۰ متر ۱ـ سوسن‌رستمی از فارس ۲ـ مهرانگیز درزی‌نیا از لرستان ۳ـ میترا دانایی‌فرد از تهران.

پرتاب نیزه: ۱ـ معصومه زندیها از همدان ۲ـ مهران ستوده از گیلان۳ـ زهرااسدی از اصفهان.

بندریها، درمیان جنجال وهیاهو مشتزنان همدان را مغلوب کردند!

سالن محمد رضاشاه بندر پهلوی، اگرچه در طول پنج هفته برگزاری مسابقه های دستکش زرین، صحنه‌ی شور و هیجان بود، ولی با دیدار مشتزنان منتخب همدان ـ بندر پهلوی به‌آتش احساسات کشیده شد، و سرانجام درحالیکه اعتراض وجنجال حاکم بر مبارزات بود، شهادت به پیروزی مطلق میزبانان بندری داد. بندری‌ها، که در مشتزنی، جایگاه ویژه‌یی کسب کرده‌اند، در مبارزات ۹ وزن، ۲بار رنگ باخت را دیدند. و نتایج‌پیکارها چنین بود:

۴۵ کیلو: امیر تیران از همدان در برابر حسین سیقلی از بندر پهلوی ناک‌اوت شد. پرتاب مربی همدان، نجات دهنده‌ی «تیران» بود

۴۸ کیلو: طی ۳ راند جدال زیبا ابوالحسن مبارکی از بندر پهلوی توانست که حمید خلیقی از همدان را شکست دهد. در این وزن محمد پوررهنما، هم «محمد عظیم رنجبر» از همدان‌را، ناک‌اوت کرد. مربی همدان مهدی جعفری، این‌بار هم حوله‌را بسوی شاگردش حواله داد.

۵۱ کیلو: حسین ابی‌ابراهیمی در راند اول دوبار مجید راست‌گامه از بندر پهلوی را ناکدان کرد و این‌بار، پروازحوله از سوی نصرت وکیل‌منفرد مربی بندر پهلوی، گویای پیروزی ضربه فنی ابراهیمی از همدان بود.

۵۴ کیلو: صفر رضائی از همدان در مصاف با رضاپور از بندرپهلوی با امتیاز پیروز شد، و این پیروزی نطفه‌ی جنجال‌را کاشت! جنجالی که تماشاگر در آن سهم عمده داشت.

۵۷ کیلو: هوشنگ دانیال از بندر پهلوی با امتیاز جلال جعفری را شکست داد.

۶۰ کیلو: سلمان سلمان زاده ازهمدان برابر اختیار غفارزاده از بندر پهلوی با امتیاز بازنده اعلام شد، ولی‌چون رای‌داوران را عادلانه نمیدانست، در رینگ بست نشست، و با دامن زدن به جنجال ۱۵ دقیقه مسابقه‌رامتوقف‌کرد.

سلمان‌زاده، به نتیجه مارزه ۵۴ کیلو هم معترض بود، و مدعی اینکه، همشهری او، با مشتزن بندر پهلوی مساوی کرده است.

۸۱ کیلو: علی دلشاد از همدان، با وقوع جنجال، حاضربه مبارزه با بیژن بنی‌یعقوب نشد، و بازنده اعلام گردید.

داوران مبارزات، همه بدون استثناء از بندر پهلوی بودند: حسین اغماض، بربری، عبدی و آذرحزین، و این خود باعث می‌شد که مشتزنان میهمان دربرابر قضاوت مبارزات‌نزدیک بکسورها، کنترل اعصاب خود را از دست دهند، و ۱۵۰۰ تماشاگر را به جنجال و هیاهو بکشانند.

بهرحال، بندریها، این مسابقه را در میان جنجال و اعتراض بسود خود فتح کردند.

تیم فوتبال ارتش به‌چین دعوت‌شد

جمهوری خلق چین ازتیم فوتبال نیروهای مسلح شاهنشاهی برای سفر به این کشور دعوت کرد. تربیت بدنی نیروهای مسلح شاهنشاهی با قبول این دعوت، روز ۲۸ آبان ماه آینده تیم فوتبال ارتش را روانه این کشور خواهد نمود، توپچیهای ارتش که به مربیگری حسن حبیبی به مدت ۱۵ روز به چین میروند، در ۴ ایالت چین ۴ مسابقه دوستانه انجام خواهند داد.

هفته چهاردهم مسابقه‌های‌فوتبال جوانان‌گروه اول باشگاههای تهران

بانک‌ملی صدرنشین شد

دارائی بایك برد ۰ ـ۳، فصل‌را به پایان برد

فوتبال

تیم فوتبال جوانان بانک ملی باشکست۰ـ۸ تیم جوانان جی درچهاردهمین هفته‌مسابقه های فوتبال جوانان گروه‌اول باشگا های پایتخت، به صدر جدول رسید. بانک که سال پیش بمقام‌نایب قهرمانی‌رسید، باامید به پیروزی در آخرین دیدار خود مقابل شرق، امیدوار است در رقابت داغ روز های آخر جام باراه‌آهن تاج و تهرانجوان، به مقام قهرمانی دست‌یابد. بانکیهاحالا پس از ۱۴ هفته صاحب ۲۰ امتیاز میباشند وبلطف معدل گل بهتر نسبت به دارائی‌مکان اوج جدول‌را دراختیاردارند.

دارائی دیگر تیم پیروزمسابقه های دیروز بود. این تیم با ۳ گلی که دریک نیمه وارد درواز شرق کرد، پیشاپیش مسابقه های خود را بپایان رسانید وبا مجموع ۲۰ امتیاز پشت‌سر بانک ملی در مقام‌دوم قرار گرفت.

بجز بوتان که ۲ هفته قبل رسما از مسابقه‌ها کنارکشید، دارائی وبرق اکنون نخستین تیم هائی هستندکه مسابقه‌های خود را به‌پایان رسانده‌اند.

باوجودیکه دارائی حالا با امتیاز برابر بابانک و بخاطر معدل گل ضعیف‌تر از حریف، رده دوم جدول را بخود اختصاص داده، ولی بعید بنظر میرسدکه درپایان‌مسابقه، این مکان هم چنان دراختیار این تیم باقیمانده باشد. چرا که تاج، تهرانجوان وراه‌آهن ۳ تیمی هستند که حتی باامید به قهرمانی، بازیهای باقیمانده خودرا دنبال میکنند وبه‌یقین ۳ مکان اول جدول در پایان فصل نصیب ۳ تیم از ۴ تیم بانک،تاج،راه‌آهن‌وتهرانجوان خواهد شد.

بانك ملی ۸ـ جی ۰

جی‌که بدون‌شک منضبط‌ترین تیم مسابقه های این فصل می باشد، دیروز در دیدار هفته چهاردهم با بانک تن به یک شکست سنگین دیگر داد و آخرین ذره های امید برای گریز از سقوط به دسته دوم را فراموش کرد. بازی بانک ملی ـ جی نبردی یکطرفه بود وکاپیتن ملی‌پوش بانکیها رضا رجبی ۵ بار به تنهائی و در دقایق ۲۹، ۳۶، ۵۷، ۶۲ و ۷۱ دروازه جی را بازکرد. حسین کهنسال در دقایق ۶۵ و ۶۸ و حسن نبوی در دقیقه ۴۷دیگر گلهای بانک را بثمر رسانیدند.

مرتضی‌زاهدی‌باکمک‌داوری ابراهیم نصیری و سید کمال هاشمی قضاوت این بازی را انجام داد.

آرارات ۱ـ ورزنده ۲

ورزنده وآرارات دو تیم هم ردیف در جدول مسابقه‌ها، دیداری پرهیجان‌تر از مسابقه های عادی جام را برگزار کردند. چون نتیجه این بازی تاثیر مستقیم در برتری یکی بر دیگری در جدول مسابقات داشت.

رارات با شلیک وامیک بارسیخی در دقیقه ۲۵ صاحب گل برتری شد. اما حریف‌پس از تلافی این گل در دقیقه۳۳ وتوسط عباسعلی سفری در دقیقه ۶۶ هم باشلیک داود مقدسی گل پیروزی را بدست آورد، ورزنده یکبار هم باضربه سید آقاخواه توپ را به دیرک افقی دروازه آرارات کوبید.

بااین پیروزی ورزنده دو پله آرارات را جا گذاشت و تامکان نهم جدول بالا رفت. منوچهرنظری داوراین مسابقه بود.

دارائی ۳ـ شرق ۰

از ۳ گلی‌که شرقیها درنیمه دوم دیدار بادارائی از دست دادند، گناه ۲گل صد درصد ازآن مدافعان این تیم بود. شرق درحالی درنیمه دوم ۳بار دروازه‌اش را از دست دادکه حتی در وقت اول برحریف برتری داشت. اما جابجائی جوادحسن‌زاده مهره ملی‌پوش دارائی که در نیمه دوم ازخط دفاعی به خط حمله پیوست، موجب دگرگونی شرایط‌بازی وبسود دارائی شد.

محمد قرابرچکلو در دقیقه ۴۵، جعفر روزبهانی در دقیقه ۵۵ وجواد حسن‌زاده دردقیقه ۷۳ گلهای تیم دارائی را بثمر رساندند. محسن زمانی باکمک رعیت وبلوکات داوری این بازی را انجام داد.

شهباز ۲ـ برق ۱

برقیها دراین دیدار فاقد مربی بودند وجالب‌اینکه خود یاران این تیم اقدام به تعیین ترکیب تیم خود نموده وبا وجود شکست ۱ـ۲ مقابل حریف، بانهایت فداکاری‌برای تغییر نتیجه بازی کوشیدند. گل اول را شهباز زد. دقیقه ۴۱ مجید مصطفوی موفق به باز کردن دروازه شرق شد. تلاش یاران برق‌برای‌تلافی‌این گل در دقیقه ۵۵ نتیجه داد. محسن‌کاشانی زننده‌گل‌مساوی بود. اما بفاصله ۵ دقیقه مصطفوی مجددا موفق شدبا یک شوت دور وسنگین تیم شهباز را پیش بیاندازد وبا همین نتیجه ۱ـ۲ شهباز بازی را برد.

تیم بوتان که قبلا کناره ـ گیری خود را از مسابقه ها اعلام کرده است، دیروز در برابر شفق نیز۰ـ۳ بازنده‌اعلام شد.

برنامه هفته پانزدهم

پنجشنبه ۳۰ تیر: جی ـ افشین (۹ صبح)، آرارات ـ برق (۳۰ر۱۰ صبح).

جمعه ۳۱تیر:

شرق ـ بانک ملی (۳۰ر۷ صبح)، شهباز ـ راه‌آهن (۹ صبح)، شفق ـ ورزنده (۴ بعد ازظهر)، تهرانجوان ـ شهربانی (۳۰ر۵ بعد ازظهر).

شناگران چینی به‌تهران می‌آیند

تیم برگزیده شنا و شیرجه جمهوری خلق چین‌برای انجام چند مسابقه دوستانه با قهرمانان شنا و شیرجه نیروهای مسلح شاهنشاهی ماه آینده به تهران خواهند آمد. تاریخ دقیق اقامت چینی‌ها در ایران ۲۸ مرداد تا ۶ شهریور می‌باشد.

اعتراض متقابل پاسیها!

بدنبال اعتراض تیم‌افشین به عدم وجود شرط سنی برای یکی از بازیکنان تیم پاس بنام مسعود شیدائی، روز پیش تیم پاس هم بهمین دلیل به حضور بازیکنی بنام مسعود کشاورز در تیم‌افشین اعتراض کرد و نامه رسمی خود را در این موردتسلیم هیات فوتبال تهران نمود. پاسیها معتقدند که کشاورز برخلاف ادعای تیم افشین‌که او را بازیکن متولد سال ۱۳۳۷ اعلام کرده‌اند، متولد سال ۱۳۳۵ میباشد و با شناسنامه نادرست شانس حضور در مسابقه های جوانان را یافته است.

دو تیم پاس و افشین که روز سیزدهم با هم دیدار کردند، با نتیجه مساوی۰ـ۰ بازی خودرابه پایان‌رساندند

شمشیر بازی قهرمانی‌ایران

اصغر پاشاپور، قهرمان فلوره‌مردان

اصغر پاشاپور، عضو پرسابقه تیم ملی شمشیربازی ایران، شب گذشته در پایان اولین شب مسابقه های شمشیربازی قهرمانی ایران در فلوره انفرادی مردان به مقام قهرمانی رسید. از جمع ۲۹ آغازگر مسابقه های فلوره، ۶ تن به دوره فینال رسیدند که پاشاپور بدون شکست و با ۵ پیروزی درصدر قرار گرفت.

در این دوره از مسابقه‌های قهرمانی ایران که در ۲ تالار شمشیربازی‌امجدیه و آریامهر جریان دارد، تیمهای برگزیده آذربایجان، خراسان، خوزستان، اصفهان، مازندران و تهران شرکت دارند. امروز مسابقه های سابر مردان انجام خواهد شد.

رده‌بندی نهائی فلوره مردان به این شرح بدست آمد: ۱ـ اصغر پاشاپور ۲ـ حسین نیکنام ۳ـ احمد اکبری ۴ـ محمد قدیری ۵ـ مجید قلی‌پور ۶ـ جمشید چراغچی.

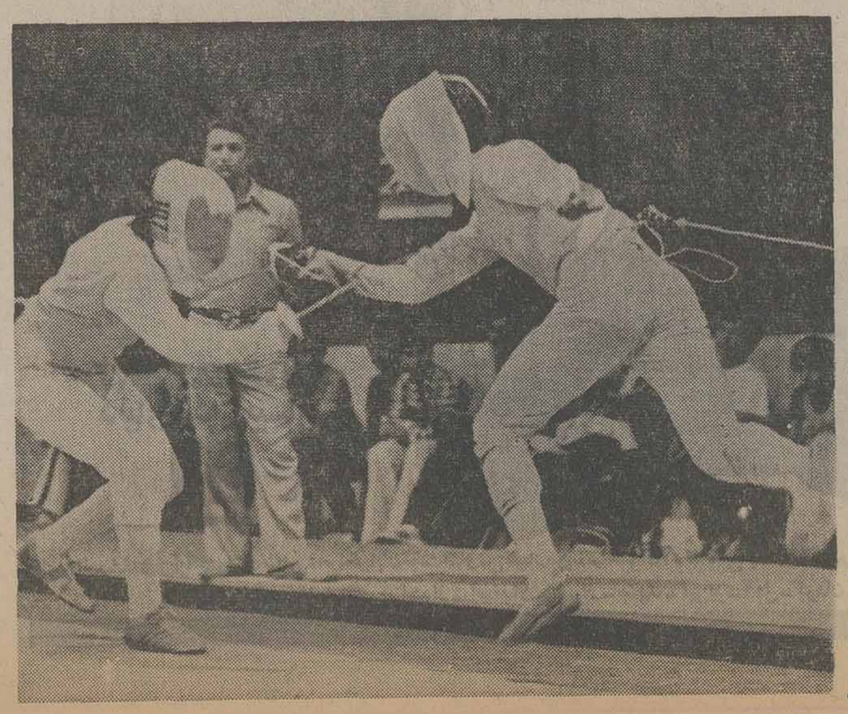

صحنه‌ای از مبارزات دور فینال محمد قدیری (سمت راست) در تلاش ضربه زدن به احمداکبری است. شاپور زرنگار داور مسابقه نیز در عکس دیده می‌شود.

اخبار کوتاه

یك روسی، فاتح فلوره بانوان جهان

والنتیناسیدروا ازشوروی فاتح مقام قهرمانی در مبارزات فلوره انفرادی زنان در جریان سی و سومین دوره مسابقه‌های شمشیربازی قهرمانی جهان در بوئنوس‌آیرس شد.

یک روسی دیگر بنام‌النابلوا مدال نقره گرفت و ایلدکیکو شوارزنبرگر قهرمان المپیک مونرآل از مجارستان صاحب مدال برنز شد. در مرحله‌فینال مسابقه‌ها، رسید روا با ۵ پیروزی اول شد، بلوا با ۳ برد مقام دوم را بدست آورد و نفر سوم که بلطف ضربه های زده بیشتر در۳فینالیست دیگر مدال برنز گرفت، ۲ پیروزی بیشتر نداشت.

۲۲۴ میلیون دلار هزینه بیشتر

بعد از یکماه بررسی‌ومطالعه مقامات امریکائی به این نتیجه رسیدند که برگزاری بازیهای المپیک تا بستانی سال ۱۹۸۴ درلس‌آنجلس، جمعا ۴۲۶ میلیون دلار هزینه‌دربرخواهد داشت که این رقم ۲۲۴ میلیون دلار بیش از هزینه صرف شده برای بازیهای المپیک مونرآل می‌باشد.

پیروزی ۱ـ۳ تیم والیبال ایران

تیم ملی والیبال‌ناشنوایان ایران در اولین مسابقه‌خود در جریان بازیهای جهانی ناشنوایان با نتیجه ۱ـ۳ به پیروزی رسید.

حریف تیم ایران در این مسابقه، تیم والیبال ناشنوایان ژاپن بود.

پیروزی ۰ ـ۳ مالزی

تیم ملی فوتبال مالزی در جام مردکاکه در کوالالامپور سومین روز مسابقه های‌فوتبال برگزار می‌شود بانتیجه ۰ـ۳ بر تیم ملی تایلند غلبه کرد. مالزی نیمه اول ۰ـ۲ برحریف برتری داشت.

تساوی در ششمین دیدار

دواستاد بزرگ وبین‌المللی شطرنج، بوریس اسپاسکی از شوروی و لایوش‌پورتیش از مجارستان، دیدار عقب‌افتاده خود درششمین دور مرحله‌نیمه نهائی شطرنج قهرمانی جهان را پس از ۱۱ دقیقه بانتیجه مساوی بپایان رساندند. این پیکار قبلا پس از انجام ۴۱ حرکت، ناتمام‌باقی‌گذاشته‌شده بود، درحالیکه هرحریف‌بیش‌از ۵مهره بیشتر باقی نداشت. در حال حاضر دوحریف باحساب ۳ـ۳ مساوی هستند. دردیگر دیدار مرحله نیمه نهائی، ویکتورکورچنوی ۱ـ۵ برلئو ـ پولوگایفسکی برتری دارد. ایندو اهل شوروی می‌باشند.

«۵۷»

از خوردن ماست غفلت نکنید

ماست از تصلب شرائین و فشار خون جلوگیری میکند و میزان چربی خون را پائین میاورد

در سال ۱۹۴۷ آقای دکتر ژ.و. موروتون اولین بررسی خودرا در باره تصلب شرائین انتشار داد.

دکتر موروتون تصلب شرائین را فساد چربی یافته های کشدار بدن همراه با افزایش ذخیره های چربی خون نامبرد و از آن سخن گفت. همچنین آقای دکتر ژ.و. گوفخان ثابت کرد که تصلب شرائین در اثر کلفت شدن غشاء داخلی مجاری رگها بوجود می آید و این حالت وقتی ظاهر میشود که غذائی سرشار از مواد چربی مصرف شود دکتر موروتون و دکتر هنلره عقیده دارند که هر وقت به غذای جانوران آزمایشگاهی مقدار زیادی کولسترول اضافه کنند آنها خیلی زود مبتلا به تصلب شرائین میشوند.

با این آزمایشهاست که امروز ما قادر شده ایم با بیماری تصلب شرائین که اینقدر قربانی گرفته است دست و پنجه نرم کنیم و آنرا از پادر آوریم. اکنون این خبر شگفت آوری است که چون منشاء این بیماری کشنده را کشف کرده ایم، یاد گرفته ایم چگونه خود را در مقابل آن حراست کنیم و این دفاع چیزی جز یك رژیم غذائی سرشار از ویتامین های «ب» نیست.

دکتر اشتیتر و دکتر موریسون و دکتر روسی و دکتر هرمان و بسیاری از پزشکان دیگر ثابت کرده اند که میتوان از سخت شدن رگها بکمك ویتامین های حرکت دهنده چربی و ذخیره آنها جلوگیری کرد و تصلب شرائین را اگر عارض شده معالجه و شفا داد این سه ویتامین مهم «ب» که در بدن جذب میشود و چربی ها را حل میکند عبارت از کولین، اینوزیتول و پیریدوکسین (ویتامین ب ـ ۶) است.

از مدتها زمان طولانی باین طرف ما میدانیم امراضی چون دیابت های قندی، نفریت (ورم چرکی کلیه) و آب آوردگی شکم و بعضی زخمهای پوستی مربوط به زیادی چربی خون است که اغلب همراه با سخت شدن رگها نیز میباشد.

اخیرا آقای دکتر موریسون ثابت کرد که عکس این حالت هم حقیقت دارد چنانکه در بیماریهائی مثل گواتر (ورم غده تیروئید) همراه با کمی چربی خون بندرت ممکن است بیمار مبتلا به تصلب شرائین باشد. مسلم است که علل زیادی در افزایش دائمی امراض مربوط به شریانها و وریدها وجود دارد، انسان با پوست کندن و تصفیه کردن غلات و بی خاصیت کردن نان روزانه خویش بسیاری از بیماریها را بجان خریده است.

تصدیق شده است که ترك روز افزون جوانه گندم و غلات دیگر که چشمه سرشار ویتامین های «ب» و «ای» بوده است بیماریهای قلبی را بدو برابر افزایش داده است.

بدون شك ویتامین های «ب» و «ا» با دیگر ویتامین ها به قلب غذا میدهند ترکیبات شیمیائی هم چنین میتوانند در پیدایش تصلب شرائین نقشی بازی کنند آقای دکتر ژورژ و همان از دانشگاه واندربیلت ثابت کرده است که وقتی به غذای جانوران آزمایشگاهی از مواد شیمیائی که بد مواد چربی پیدا میشود با به سوس مایونز، بستنی، شوکلات، نان شیرینی و بیسکویت های تجارتی میزنند اضافه شود کولسترول (چربی خون) آنها بطور قابل توجهی افزایش می یابد.

نتیجه سوء تغذیه

ثابت شده است که از تصلب شرائین که بعلت سوخت و ساز بد مواد چربی پیدا میشود با تجویز کولین و انیوزیتول و ویتامین های گروه «ب» یا بدون پیریدوکسین (ویتامین ب ـ ۶) میتوان آنرا جلوگیری و یا معالجه کرد.

پس باید کمی جرات بخرج داد و بیماری تصلب شرائین را در ردیف امراضی که از سوء تغذیه بوجود می آید گذاشت.

از هم امروز تصمیم بگیرید که از غذای خود توجه کنید تا دارای جیره کامل کولین و انیوزتیول و دیگر ویتامین های گروه «ب» و بعلاوه ویتامین «ا» باشد.

این ویتامین ها طبق عقیده دکتر های شوت کناداباهزاران بیمار آنها کمك کرده و آنها با مصرف مرتب روزانه ویتامین ها از امراضی که داشته اند شفا یافته اند.

از خوردن ماست غفت نکنید

ماست داروی جدید ضد کولسترول است.

پژوهشهائی که بوسیله آقای دکتر ماند در باره کولسترول بعمل آمده است این پزشك را به زندگی طائفه مازه در آفریقای شرقی کشانید و علاقه مند ساخت.

پزشك نامبرده دچار شگفتی شد وقتی دید افراد این طائفه با اینکه غذا های چربو پراز کولسترول میخورند در مقابل امراض قلبی مقاومت دارند مقدار چربی مورد مصرف آنها دو برابر مقداری است که انجمن آمریکائی بیماریهای قلبی و عروق تجویز کرده است. دکتر ماند تحقیق کرد تا علت را کشف کند معلوم شد افراد این قبیله علاوه برغذا های چرب روزی چهار لیتر ماست مصرف میکنند و او از آنها تقاضا کرد که مصرف ماست را دو برابر کنند و سپس خون آنها را تجزیه کرد و دید که اندازه چربی خون آنان تنزل یافته است.

مسافر «دود» زده، طرح ندارد!

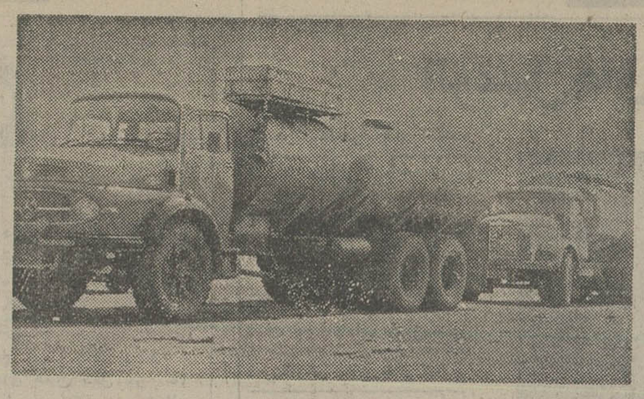

در ساحل پهلوی راه برسیل کامیونهای غول پیکر بسته شد، امار انندگان عزیز ساحل دوست، که «اگر ازدرزنی ازبون میایوم» راشعار خود قرار داده اند، بجای ساحل بسته پهلوی راهی ساحل باز غازیان شدند، همه شدنی، دمتا، دمتا...

خوب، هر کسی طرحی برای خود دارد طرح مقامات بندر پهلوی آن بود، طرح «مقامات کامیون» هم این! لکن دراین میان مسافران دود زده گرما خورده و لایات کمبه امید یک نفس هوای سالم ویکدم دل به دریا زدن، به سواحل شمال روی می آورند، نه طرحی دارند نه تکلیف خودرا باین هیولا های آهنین میدانند...

منم آن مرداب پیر...

منم اون مرداب پیر
توی «ایذه» ام اسیر
غیر تولید پشه،
نمیخوام کاری بشه!

این شعر مرداب پیریست که در کنار ایذه (جائی معروف به شط) زندگی می کند، وسالهاست کارش خوردن آب باران و تولید و پس دادن پشه بمیزان رفع آسایش عموم اهالی شهراست!

این مرداب علاوه بز حرام کردن خواب راحت به اهالی محترم، یک «حسن بدی!» دیگری هم دارد که چند هزار هکتار از اراضی، کشاورزی را بطور مداوم، درمعرض خطر سیلاب قرار داده است. حال چنانچه ازطریق حفر کانال یابه طرق دیگری که به عقل مقامات میرسد آب مرداب پیر خالی شود، هم در بیداری به اهالی خوش میگذرد و هم از دست پشه ها، خواب راحتی خواهند کرد.

ارزانی «سوخت» کلاس را خوش آمده

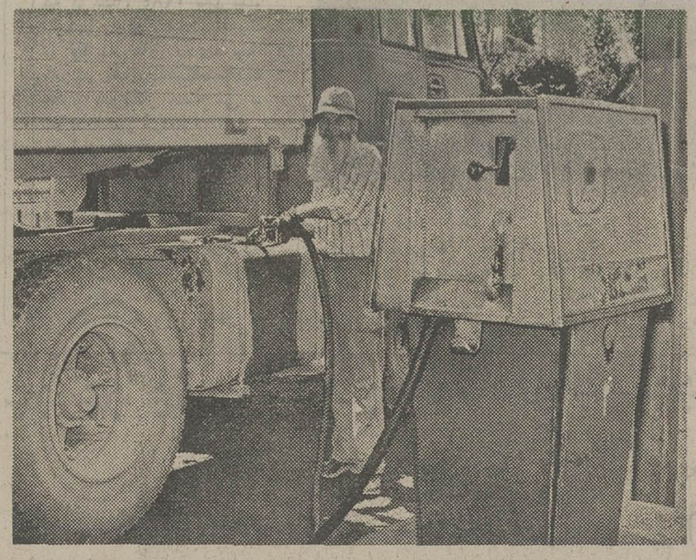

«کلایس» راننده ۷۸ ساله آلمانی، سالهای زیادیست در راههای ایران ـ اروپا رانندگی میکند، بدون اینکه خم به ابرو بیاورد!

وی که در سنین پیری از خیلی جوانها شادابتر و سر حال تر می نماید، علت علاقه خودرا به کار کردن دراین مسیر، امنیت جاده های ایران و نیز طبیعت زیبای کشور ما ذکر کرده است.

البته از این دو اصل گذشته موضوع دیگری که «کلایس» را خیلی خوش آمده، ارزانی فوق العاده سوخت اتومبیل در ایرانست، که پیر سر زنده و شاداب این موضوع را از کثفیات شخص خودش میداند و حاضر نیست در باره این موضوع، همکارانش زیاد در جریان قرار بگیرند!

این کار همیشگی بیل و کلنگ بدستان است

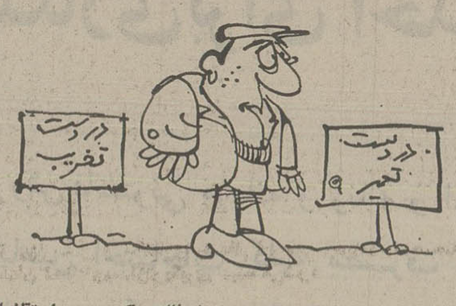

هنوز کارگران اسفالتکار، شهرداری به «ته خیابان» نرسیده، سر خیابان تراشیده میشود، بالعکس اگر اسفالت را از ته شروع کرده باشند، به سر نرسیده، ته آن ویران شده!...

این کار همیشگی کارگران بیل و کلنگ بدست شرکتهای آب، برق و تلفن و اخیرا گاز شهر شیراز است....

این روز ها مگر عابران خیابان هنگ شیراز تازه وارد باشند، و بی اطلاع و الا دلشان میخواهد بنشینند و های های گریه کنند، آخر خیابانی که عنقریب کار اسفالتش تمام شده، چگونه انصاف اجازه میدهد چنین پاره پاره اش کنند؟!

اسفالتی که صد ها تقاضا پشت سرش بوده، پول های فراوان خرجش کرده اند، ماه ها وگاه سالها تامین اعتبارش میسر نمیشده ناگهان در یک روز از میان میرود....

بدنبال این مطلب که در جلسه اخیر انجمن شهرستان شیراز مطرح شد، یکی از اعضاء گفت با چنین وضع اسفالتی کلیه ساندویچ فروشی های خیابان ها هم، گوشی نمایشگاه پشه و مگس است و شخص ساندویچ خور را از شکری که خورده پشیمان میکند!

این جلسه در حالیکه نماینده «کوار» از وضع نابسامان سیمان و نایابی آن گلمیکرد پایان یافت.

مستأجر خانه‌های خالی «موش» است!

رباعیات زیر راعلی اکبر فردی، مختص صفحه «زیرآسمان کبود» سروده، که چون مضمون سروده های ایشان، سوژه روز است و باحال هوای این صفحه سازگار، هرسه رباعی را عینا بنظر خوانندگان محترم میرسانیم:

★ ★ ★

پرسید زبرق، گفتمش خاموش است
گفتا تلفن چه گفتمش مغشوش است
گفتا خبر از اجاره داری، گفتم:
ـ مستاجر خانه های خالی موش است!

★ ★ ★

گفتند در آب صرفه جوئی باید،
تا بلکه خدا خواهد و باران آید
گرجای شنا کنی سواری نیکو است
ور جای وضو کنی تیمم شاید

★ ★ ★

کردم تلفن به همسرم در شیراز
تا چون دگران کنم دمی راز و نیاز
ناگاه بگوش م رسید این آواز:
ـ من قنبر علی هستم واینجا اهواز!

اطلاعات بانوان سه‌شنبه‌ها منتشر میشود

پذیرفته شدگان دانشکده امور اداری و بازرگانی

از پذیرفته شدگان دعوت میشود که بین ساعات ۸ تا ۱۳ روز شنبه ۱۹ شهریورماه جاری بادر دست داشتن مدارك زیر برای ثبت نام به خیابان پهلوی خیابان توانیر ـ خیابان نظامی گنجوی شماره ۸۹ مراجعه فرمایند

۱ـ اصل دیپلم یا کارنامه قبولی ششم متوسطه که به تائید آموزش و پرورش ناحیه مربوطه رسیده شده باشد و فتوکپی آن.
۲ـ رسید تقاضای ارزش تحصیلی از اداره آموزش و پرورش ناحیه مربوطه.
۳ـ ۴ برگ فتوکپی شناسنامه.
۴ـ اصل دفترچه آماده بخدمت یا معافیت موقت یا پایان خدمت برای آقایان و اصل معافیت یا انجام خدمت اجتماعی برای خانمها (غیر از دیپلمهای خرداد ۲۵۳۶).
۵ـ رسید بانکی بمبلغ یکصد و پنجاه هزار ریال بحساب جاری شماره ۲۰۲۰۰ بانك پارس شعبه تخت جمشید.
۶ـ ۱۲ قطعه عکس ۴×۶

افراد ذخیره باید ساعت ۸ روز یکشنبه ۲۰ شهریور ماه جاری در دانشکده امور اداری و بازرگانی حضور بهم رسانند تا در صورت لزوم تعدادی از آنها بترتیب تقدم امتیازات ثبت نام شوند.

اسامی پذیرفته شدگان دانشکده امور اداری و بازرگانی

۱ـ استوار فریبا
۲ـ الویری مینا
۳ـ آموزگار فرخ
۴ـ اوحدی اصفهانی محسن
۵ـ ایپکچی داریوش
۶ـ بافکر آزیتا
۷ـ باوندی وندجالی فرزاد
۸ـ بنکدارپور مجید
۹ـ تسلیمی سیامک
۱۰ـ ثقفی ونوس
۱۱ـ جابر انصاری علی اصغر
۱۲ـ جان پناه سهراب
۱۳ـ جناتی ثریا
۱۴ـ دستمالچیان مهدی
۱۵ـ دیباج سعید
۱۶ـ رحمانی مجید
۱۷ـ رخوا فرنگیس
۱۸ـ رفیعزاده نجلا
۱۹ـ زارع فرزیانی پرتو
۲۰ـ ساعدی شعله
۲۱ـ سفرنگ مهرزاد
۲۲ـ سوفر ژژف
۲۳ـ سید مظفری محمد
۲۴ـ سهیلی پور مهدی
۲۵ـ شمسا مریم
۲۶ـ شمیعا شیدا
۲۷ـ صادق زاده شهناز
۲۸ـ صالحزاده فیروزه
۲۹ـ صدقیانی عبدالحسین
۳۰ـ عزیز لیلا
۳۱ـ علوی مقدم فریبا
۳۲ـ غروی سارا
۳۳ـ فاطمی ابوالفضل
۳۴ـ فرحبخشیان نادیا
۳۵ـ فرخزاد ساسان
۳۶ـ فرد بهبهانی سعید
۳۷ـ فروهری فریماه
۳۸ـ قلندر صفوی فرنگیس
۳۹ـ کاشف حقیقی حسین
۴۰ـ کامور میترا
۴۱ـ کاویانی علی اکبر
۴۲ـ کدخدا پروین
۴۳ـ کشفی شهریار
۴۴ـ گنجی نورالله
۴۵ـ منصوری محمد جواد
۴۶ـ میرلورنا
۴۷ـ نادر اصفهانی سهیلا
۴۸ـ نامدار شهناز
۴۹ـ نوربخش روشنک
۵۰ـ هدایت حافظ کمال.

اسامی ذخیره‌های دانشکده اموراداری و بازرگانی

۱ـ ابراهیمی رویا
۲ـ مسکوب احمد
۳ـ راوری جمشید
۴ـ گیلانی محمد رضا
۵ـ کاظمی سپیده
۶ـ همدانی مینا
۷ـ ضیائی علیرضا
۸ـ جلالزاده آذر سید محمود
۹ـ جنوبی سهیلا
۱۰ـ کاویانی پروانه
۱۱ـ آراد پرویش
۱۲ـ مزارعی زهرا
۱۳ـ شریفی کلوئی منصور
۱۴ـ ملمد افسانه
۱۵ـ بهزادی حسین
۱۶ـ سرمس بلوس
۱۷ـ داداش حکیمی بهزاد
۱۸ـ تاجزاده نمینی ابوالفضل ـ اردشیر
۱۹ـ جهانبانی رویا
۲۰ـ خبیری رامین
۲۱ـ غفاری بیژن
۲۲ـ قاسمزاده اصفهانی امیر
۲۳ـ خانزاده لادن
۲۴ـ کمال سوسن
۲۵ـ حاج ابوالقاسم تهرانی بهرام آ ـ ۲۱۸۷۰

شرکت کشتیرانی ایران اکسپرس لاینز
IRAN EXPRESS LINES

FROM U.S TO IRAN

NAME OF PORTS / NAME OF VESSELS	HOUSTON	NEW ORLEANS	CHARLESTON	MIAMI	BALTIMORE	NEW YORK	HAMILTON ONTARIO *	EIA KHORRAMSHAHR
PISHTAZ IRAN V.11	SLD	SLD	SLD	SLD	SLD	SLD	—	8/2
OREGON RAINBOW V.3	SLD	SLD	—	SLD	7/20	7/23	—	8/13
CEDARBANK V.1	7/22	7/20	7/27	—	8/1	8/3	—	8/24
FRESH OCEAN V.5	8/11	8/9	—	—	8/18	8/22	—	9/15

* HAMILTON & OTHER LAKES PORTS ON INDUCEMENT

FROM FAR EAST TO IRAN

NAME OF PORTS / NAME OF VESSELS	KEELUNG	YOKOHAMA	SHIMIZU	KOBE	EIA KHORRAMSHAHR
PACIFIC RAINBOW V.107 *	7/15	7/6	7/8	7/4	8/2
ATLANTIC RAINBOW V.105	—	8/13	8/9	8/7	8/21
PACIFIC RAINBOW V.109 **	8/25	9/6	9/2	8/30	9/24

FEEDER SERVICE FROM HONGKONG & BUSAN
CalliBusan ** 7/10 ** 8/28

شرکت سی من پاك با مسئولیت محدود
SEA-MAN-PAK CO. LTD.
KHORRAMSHAHR 70 Ave. Ferdowsi TEL: 3441.3991.2441
TEHRAN 130 Ave. Soraya TEL: 825076.9.833981-829733

به اروپا میروید؟
هواپیمائی ملی ایران همان راه شما را میرود.

۵۹ پرواز هفتگی

لندن	۲۱	فرانکفورت	۷
آتن	۷	پاریس	۹
رم	۶	ژنو	۳
وین	۳	زوریخ	۳

برای کسب اطلاعات بیشتر و نگهداری جا به آژانس مسافرتی خود و یا به دفاتر فروش هما مراجعه فرمائید.
دفتر فروش خیابان ویلا تلفنهای ۸۲۹۰۸۰ ـ ۹۱۱۲۲۷۳
۹۱۱۲۵۹۱
دفتر فروش میدان فردوسی ۹۱۱۲۵۸۰ ـ ۸۲۶۵۳۲
دفتر فروش خیابان شاهرضا ۸۲۵۰۶۱ ـ ۹۱۱۲۵۹۹

هواپیمائی ملی ایران «هما»

آگهی پذیرش دانش آموز
شرکت ملی نفت ایران

بمنظور تامین کادر بهیار مورد نیاز خود در تهران عده ای دوشیزه داوطلب را جهت تحصیل در آموزشگاه بهیاری بهداری و بهداشت تهران برای سال تحصیلی ۳۷ـ۳۶ باشرایط زیر میپذیرد:

۱ـ کارنامه قبولی سال دوم یا سوم دبیرستان نظام جدید (گروه خدمات بهداشتی یا سایر رشته ها).
۲ـ سن بین ۱۶ تا ۲۰ سال تمام.
۳ـ رضایت نامه از اولیاء خود مبنی بر موافقت تحصیل رشته بهیاری.
۴ـ برخورداری از سلامت جسمی و روانی که مورد تائید بهداری و بهداشت شرکت ملی نفت ایران باشد.
۵ـ سپردن تعهد رسمی خدمت معادل دو برابر سنوات تحصیلی در واحد های درمانی و بهداشتی.
۶ـ آموزشگاه شبانه روزی نبوده و دوره تحصیل آن دو سال میباشد و به دانش آموزان کمك هزینه تحصیلی مکفی و هزینه ایاب و ذهاب پرداخت خواهد شد.

داوطلبان میتوانند از تاریخ نشر این آگهی تا آخر وقت اداری روز ۳۱ مرداد ماه سال جاری همه روزه صبح ها باستثناء روز های پنجشنبه و جمعه از ساعت ۷ تا ۱۲ با در دست داشتن اصل و فتوکپی آخرین مدرك تحصیلی ـ فتوکپی شناسنامه و چهار قطعه عکس ۴×۶ به استخدام و کاریابی شرکت ملی نفت ایران خیابان کاخ شمالی شماره ۷۶ مراجعه نمایند.
کاندیدا های نهائی از طریق مسابقه و مصاحبه انتخاب خواهند شد

م الف ۹۵۱۳ ۱ـ۲

شرکت ملی نفت ایران

خوانندگان مینویسند

رسیدگی به وضع دیپلمه ها

دیپلمه ها، همواره دچار نگرانی و درد سر کنکور هستند .

من و یکی از دوستانم با معدل بالاتر از چهارده ، چندین سال است که درکنکور از سایرین عقب مانده‌ایم و حالا نه راهی بدانشگاه داریم و نه میتوانیم کار دلخواه خود را بدست آوریم .

دیپلمه هایی که عمر و وقتشان پشت کنکور ازبین میرود نیرو های انسانی مملکت ما هستند و پیشنهاد میکنم مرکزی برای رسیدگی به وضع دیپلمه هائی که‌نیاز به راهنمایی دارند تاسیش شود تا آنها از سرگردانی نجات یابند .

(شیراز ـ ج سک)

تحویل نامه سفارشی

چند روز پیش باکمی تاخیر ، بمخانه رسیدم و چون تنهازندگی‌میکنم ،نامه‌رسان حمل بجای اینکه‌نامه سفارشی مرا بدستم برساند، با عنوان اینکه گیرنده درمحل نیست آنرا تحویل پستخانه داده بود ، چرا برخی از پستچی ها که اصولامردم زحمت‌کش و شریفی هستندچنین روشی را اتخاذ می‌کنند ؟ مسئول این خطا ها کیست ؟

تبریز ـ محمد حسین فرتاش

صرفه جویی

گویا جور صرفه‌جویی در آب وبرق را فقط عده‌ای باید متحمل شوند .

مدت چهار ماه است آب ساختمان هاو اماکن مسکونی کوی صدیقی ، روبروی حمام سپه ۱۲۰ متری انصاری خیابان‌هاشمی از ساعت ۸ صبح الی۱۲ قطع می‌شود . برق ساختمان های همین محل نیز ۲۴ ساعت خاموش است . کاش مسئولان ادارات آب و برق خاموشی برق و قطع آب‌این محل را هم نوبتی و ٤ ساعتی‌می‌کردند.

صدیقی‌نژاد

رسیدگی به تخلف

صاحبخانه من ۵۰ هزار تومان پول‌نقد بدون رسید گرفته و هرماه نیز ۲۵۰۰تومان کرایه می‌گیرد و رسید هم نمی‌دهد . حتی حاضر نیست در مقابل هزار تومان چک بدهد . جادارد اکنون که وضع مسکن در حال بررسی است ،سازمانی همرسیدگی به تخلف چنین صاحبخانه هایی را بعهده بگیرد .

حسین آورنگ

اتومبیل‌های‌ایمن برای‌سال ۱۹۸۲

هر ساله‌درایالات متحده امریکا حدود ۹ هزار نفردر تصادفات اتومبیل کشته می شوند . میزان زیاد مرگ و میر در تصادفات باعث شده است که مقامات مربوطه‌در امریکا هر روز بفکر تدابیر ایمنی بیشتری در اتومبیل ها باشند .

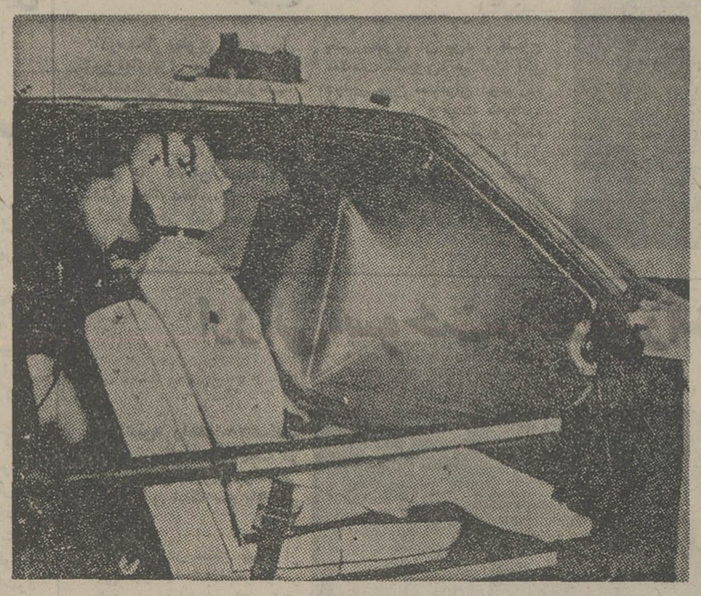

«بروگ آدمز» وزیرحمل ونقل امریکا اعلام‌کرده‌است که از سال ۱۹۸٤ باید تمام اتومبیل های ساخت امریکا به «کیسه های بادی» یا کمربند هائی‌که‌هنگام‌تصادف بطور خودکار بسته می ـ شوند مجهز گردند .

طرز کار این کیسه بدین طریق است که در داخل (داش برد) یا زیر آن نصب شده وهنگام تصادف‌بوسیله بادپر شده ومانع برخورد سرنشین اتومبیل با شیشه جلو میشود .

طبق نقشه وزیر حمل و نقل امریکا قرار است که اتومبیل های بزرگ از سال ۱۹۸۲ و اتومبیل های متوسط وکوچک از۱۹۸٤ مجهز به این وسائل ایمنی شوند .

از هم‌اکنون صنایع‌اتومبیل سازی امریکا باین مقررات جدید اعتراض کرده‌اند و معتقدند که سیستم ایمنی جدید علاوه بر هزینه‌زیاد از کمربند های ایمنی کنونی بیشتر موثر نیست .

آموزشگاه بهیاری فیروز گر دانش‌آموز می پذیرد

مرکز پزشکی فیروزگر برای آموزشگاه بهیاری روزانه خود در سال تحصیلی ۳۷ـ ۲۵۳۶ تعداد ۳۰ نفر دانش آموزدختر وپسر از طریق مسابقه‌ومصاحبه‌باشرایط زیر می‌پذیرد .

۱ـداشتن سلامت جسمی و روانی
۲ـ داشتن کارنامه‌قبولی سال دوم دبیرستان نظام جدید (گروه خدمات بهداشتی) ودر صورت لزوم از سایر رشته ها پذیرفته خواهد شد .
۳ـ سن‌داوطلب کمتر از شانزده و بیشتر از بیست‌ودوسال‌تمام‌نباشد.
٤ـ قبول شدن در امتحان ورودی‌و مصاحبه
۵ـ دارا بودن برگ معافیت از خدمت سربازی برای داوطلبان مرد .

داوطلبین میتوانند از تاریخ نشر این آگهی تا تاریخ ۱۱ر۵ر۳۶ جهت ثبت نام واطلاع از مزایا و شرایط تحصیلی هر روز از ۸صبح تا ٤ بعد از ظهر باستثناء روز های تعطیل با در دست‌داشتن سه قطعه‌عکس۶×٤ ویك برگ فتوکپی‌شناسنامه‌و فتوکپی آخرین مدرك تحصیلی و رسید‌بانکی مبلغ ۳۰۰ ریال بحساب ۲۳۷۰بانك ملی شعبه بهجت‌آباد به آموزشگاه بهیاری‌فیروزگرواقع‌درخیابان پهلوی ـخیابان زمرد ساختمان انستیتو پرستاری‌فیروزگر ـطبقه‌ششم‌مراجعه نمایند.

امتحان ورودی روز ۱۵ر۵ر۳۶ ساعت ۹ صبح در آمفی‌تئاتر مرکز پزشکی فیروزگر انجام خواهد شد. م‌الف ۹۶۶۹ ۱ـ۲

ایرادهای‌سریال سلطان‌صاحبقران

برسریال تلویزیونی‌سلطان صاحب‌قران ، که هم‌اکنون وسیله شبکه اول تلویزیونی پخش می‌شود چند ایراد وارد است .

۱ـ باتوجه به مفاد کتاب محققانه‌اقبال‌آشتیانی‌و مطالب کتاب‌گرانقدرآدمیت‌درخصوص زندگی سرفرازانه امیرکبیر ـ در سریال مزبور از خدمات نخستین سالهای صدراعظمی امیرکبیر ازقبیل‌آوردن‌ناصر ـ الدین شاه از تبریز به‌تهران، قلع‌وقمع مدعیان تاج‌وتخت، سرکوبی عشایر،ایجادامنیت، تصفیه دربار ، قطع مستمری ها ، ایجاد دستگاه قضائی، ساختن مسجد و مدرسه‌در انتهای بازار کفاشان (مسجد آذربایجانی ها) عزل امام جمعه تهران از سمت حاکم شرعی ، تاسیس دارالفنون ، اصلاح قشون وقطع‌نفوذسفارت خانه‌ها انعکاسی‌در فیلم دیده نمیشود.

۲ ـ چهرمناصرالدینشاه را مسن نشان میدهنددرصورتی که در زمان فتنه‌انگیزی مهدعلیا به اتفاق میرزاآقاخان نوری و میرزاعلیخان حاجب الدوله و فاجعه قتل امیرکبیر ناصرالدین‌شاه بیش از بیست و چند سال نداشته . در این سریال ناصرالدین‌شاه چهره مرد پنجاه ساله و فردپخته‌ای را دارد ، در صورتیکه لازم بودکه ویرا باکلاه مخصوص و گیسوان نسبتا بلند نشان میدادند .

۳ ـ کلماتیکبین ناصرالدین شاه و امیرکبیر یا امیرزاده خانم ردوبدل میشود بسیار حکیمانه است و سخنان سقراط وارتماشاگراگمراه میکند ! ظاهرا لازم می‌آید قیافه‌ای نشان داده میشد که مقتضی دوران‌جوانی‌قبله‌عالم و نمایانگر جوانی او باهمه خصوصیاتش بود .

٤ ـ دراین نمایشنامه **ناصرالدین شاه ، شاعرپیشه، پشیمان شده ، بافضیلت ، خارج رفته را نشان میدهند که هر وقت بمناسبتی بیاد امیر میافتد اشکدرچشمانش حلقه میزند در حالیکه‌اینچنین نبوده است .**

۵ ـ قیافه مهدعلیا که هفت شهر عشق را گشته ، حتی همراه حاجب الدوله بزیارت رفته و در این سفر برعایت محرمیت صیغه شرعی جاری شده و استخوان سبک‌گشته از سفر زیارت بازگشته است از حیث سن لااقل بیست سال کوچکتر از ناصرالدین شاه بنظر میرسد و با دخترش‌که همسر امیرکبیر است چهار و پنجسال اختلاف سن بیشتر ندارد ، در حالیکه او مسن‌تر بوده است علاومبر اینها موارد دیگری‌برای‌گفتن وجود دارد که مجال شرح همه آنها نیست .

محمد فتحی

پاسخ مسئولین به نامه های مردم

سالن بی‌کولر

درپاسخ مطلب مندرج درروزنامه اطلاعات شماره ۱۵۳۵۱ مورخ ۱۱ر٤ر۳۶ تحت‌عنوان «سالن بی‌کولر» باطلاع‌میرساند: باتوجه به مشخصات ساختمان سالن ایستگاه تهران که‌دارای سقف بلند و پنجره هائی دربالاترین نقطه سقف میباشد و همچنین باز بودن درب‌های ورودی ایستگاه ودرب سکو و پله های مسافری عمل تهویه سالن انجام میشود .علاومبر این تعداد ۸ دستگاه کولر بزرگ نیز روی پشت‌بام ایستگاه نصب که در تمام مدت شبانه روز کار میکند . اما باتوجه به‌عدم گنجایش‌سالن برای پذیرش کلیه مسافران ورودی‌و خروجی قطارها و تجمع عده زیادی از آنان در محوطه سالن هوای داخل همواره گرم و آلوده میباشد درآید با احداث ساختن سالن خیابان آرامگاه مسافران از آسایش بیشتری برخوردار خواهند شد.

روابط عمومی راه آهن ایران

پاسخ از شهرداری

بازگشت بشرح مندرج‌درشماره ۱۵۳٤۰ مورخ۲۹ر۳ر۳۶ درمورد روکش اسفالت خیابان شماره یک قلهک بامضای آقای مهدی طیران باطلاع میرساند :

طبق گزارش شهرداری شمیران متاسفانه در حال‌حاضر روکش اسفالت خیابان مذکور مقدورنمی‌باشد .

اقدام شد

بازگشت بشرح مندرج در شماره ۱۵۳۳۲ زیرعنوان اسفالت کوچه بامضای خانم شهلا ربیعی باطلاع میرساند طبق گزارش شهرداری منطقه سه نسبت به لکه‌گیری و اسفالت کوچه مورد نظر اقدام شد.

نظافت شد

بازگشت بشرح مندرج در شماره ۱۵۳۳۳ بامضای آقای عزیزالله اشراقی مربوط به قطعه زمین واقع درکوی گیشا باطلاع میرساند :

طبق گزارش شهرداری منطقه یک محل‌موردنظر وسیله کارگران خدمات شهری نظافت گردید و جهت مراقبت مستمر به ماموران آموزش لازم داده شد .

نفت بجای آب

بازگشت بشرح مندرج در شماره ۱۵۳۳۲ زیرعنوان نفت بجای آب بامضای آقای اسماعیل عتیقه‌چی باطلاع میرساند .

از طرف شهرداری منطقه نه نسبت به رفع‌آلودگی آب محل مذکور اقدام گردید ودر حال حاضر آب جاری هیچ گونه آلودگی ندارد .

سرپرست روابط عمومی شهرداری پایتخت

AFSHARTEX

کارخانجات پشمبافی افشاریزد

پذیرش همکاری برای احداث فروشگاه

به منظور گسترش شبکه های فروش فاستونی مردانه و زنانه و ارقام پتو محصولات کارخانجات پشمبافی افشار یزد درجهت تامین احتیاجات کلیه مصرف کنندگان درسراسر مملکت
این شرکت برای هر یک از مراکز زیر یک همکار فعال می پذیرد

شهرستان

- اراک
- بابل
- تبریز
- رشت
- زاهدان
- شیراز
- قم
- کرمان
- مشهد
- همدان
- تهران ـ خیابان کندی ـ خیابان مولوی خیابان هاشمی ـ میدان شوش میدان خراسان

شرایط همکاری ومشارکت احداث فروشگاه

۱ـ توانائی اداره فروشگاه و قدرت مدیریت
۲ـ تسلط کامل درزمینه فروش فاستونی مردانه و زنانه پتو
۳ـ سکونت دائم درشهرستان مورد درخواست
۴ـ داشتن اعتبار و امکانات مالی جهت سرمایه گذاری دراحداث فروشگاه
۵ـ متقاضی منتخب مجاز به فعالیت دررشته های مشابه نخواهد بود
۶ـ کسانیکه درحال حاضر به شغل پارچه فروشی اشتغال و فروشگاه انها درمحل مناسب باشد حق تقدم خواهند داشت

از متقاضیان محترم خواهشمند است تقاضای خود را باذکر موقعیت کنونی کتبا به نشانی تهران خیابان شاهرضا بین چهارراه پهلوی و کالج شماره ۸۷۱ ارسال فرمایند تا از واجد شرایط جهت مذاکره و عقد قرار داد دعوت به عمل آید

کارخانجات پشمبافی افشاریزد

سهامی عام

گزارشهائی از جنوب
صفحه ۱
اطلاعات
چهارشنبه ۲۹ تیر ماه ۲۵۳۶ـ شماره ۱۵۳۶۷

دیداری کوتاه از شهر آب انبارهای خنک و بادگیرهای بلند

یزد، شهر «اقتصاد سنجیده» و خاستگاه مردان پرتلاش

شهر یزد، با حفظ هویت فرهنگی و تاریخی، در برآبر تعرض «فرهنگ جانیفتاده وخام نیمه صنعتی» خود را نباخته است

در یزد، همیشه «اقتصاد» به معنای سنجیده و عقلائی آن، بر «عیش و نوش» و «دم را غنیمت شمردن» چیره بوده است

★ «یزد» ازجمله شهر های تاریخی ایران است که چه در دوران گذشته وچه در زمان حاضر توانسته است هویت ملی و فرهنگی خود را به رغم تاثیرات دگرگون کننده بسیار حفظ و حراست کند. شهر یزد را بهمین مناسبت می‌توان یک شهر اصیل دانست که تمامی ارزشهای بومی خود را نگاهداری کرده و در سایه درایت، هوشیاری وذات ناب و بی‌همتای مردمان زحمتکش و سخت کوش و بلند همتش درعین برخورداری از مواهب پیشرفت، اصالت خود را به‌تمامی حفظ کرده است.

اگر کسی به قصد کشف اصالت ها به یزد سفر کند، بی‌شک با دیدار بناهای قدیمی، معماری خاص منطقه کویری و بادگیرهای بیشمار شهر یزد و دیدن صدها مسجد تاریخی و آثار آتشکده های بسیار در این شهر، باذهنی انباشته ازیادهای گرامی ودلی سرشار ازدست‌آوردهای دلچسب وبرانگیزاننده، تصویری هرگز فراموش نشدنی از شهر بادگیر ها و مسجد ها را به ارمغان خواهد برد.

«ایساتیس» یا «کشه»

در بعضی از تواریخ نام‌قدیمی یزد «ایساتیس» ذکر شده وتاریخ آن به‌زمان مادها دردوران‌باستان نسبت داده شده واشاره‌ای نیز به شهرت این شهر در دوران شاهنشاهی کورش کبیر شده. دربعضی از کتاب های تاریخ نیز آمده که نام اولیه شهر قدیمی یزد «کشه» بوده و ساختمان آن را به دوران اسکندر مقدونی نسبت می‌دهند. به هرتقدیر ذکر نام یزد در تاریخهای مدون‌ثابت می‌کند که این شهر قدمت‌باستانی دارد و طی‌هزاران سال توانسته است دوام آورد و اکنون به عنوان مرکز یک استان، از تحولات دوران‌ها برخوردارشود وبا حفظ و نگهداری اصالت‌خود از رشدی معقول و سنجیده بهرمند باشد و به لطف موهبتی که می‌توان آنرا «معجزه»خواند، درعین داشتن ویژگی های یک شهر کهن‌وزیبا، در زمینه‌صنعت وتکنولوژی نیز نسبت به‌بسیاری از شهرهای کشور پیشرو باشد.

تنفس از راه بادگیرها

شهر یزد که معماری خاص‌آن و خانه ها و ساختمان های گلی‌اش پیوسته مورد بررسی‌های دقیق بوده دردل کویر بمزیبائی و شکوه خوش‌نشسته و پایدار مانده است و به قولی باتنفس عمیق ازراه بادگیرهای بیشمارش به‌حیات خود ادامه داده است. یزد اکنون نیز باساختمان های خشت و گلی، خیابان ها و کوچه های تنگ و قدیمی و مسجد ها و آثار باستانی، بازار های قشنگ، آب انبار ها و کاروانسرا ها و قلعه‌ها از تمامی جاذبه‌های یک شهر شرقی تمام عیار برخوردار است.

اگر مسافر یزد باشید، آرامش، تلاش سنجیده و شکوهمند و شکیبائی تاثیر گذارنده رفتار مردمان این شهر که در روند زندگی روزمره جاومکان واقعی خود را یافته‌اند، بی‌شک شمارا به بیشتر ماندن در شهر قشنگ کوچه های‌تنگ و قدیمی وبادگیر های بلند ترغیب می‌کند. دراینجا ناگزیر از ذکر یک نکته مهم‌هستیم وآن نکته اینستکه شهر یزدجای «خوشگذرانی» به معنای متداول ومعمول کلمه نیست و مسافرانی که قصد داشته باشند، دور از دیار خود، در شهری دیگر «عیش و نوش» را، به اصطلاح به‌گونه‌ای دیگر ادامه دهند، باید قویا دور یزد را خط بکشند! زیرا دراین شهر «اقتصاد»، در شکلی منطقی و پذیرفتنی جهت تلاشها و همچنین دلمشغولی ها را تعیین می‌کند و مردم یزد که هر نوع حرکت و تقلایشان در کار و زندگی، به‌نوعی جاافتادگی وبختگی عقلائی رسیده از وقت گذرانی های اغلب بیهوده و عیش و نوشهای کذائی خود را برکنار نگاهداشته‌اند و طبعا در این رهگذر مجالی و فرصتی‌برای نشو ونمای «وقت کشی» ودوام واستمرار آن در زندگی‌نداده‌اند.

دیدنی‌های چشم‌افسا

...اما اگر مسافر یزد اهل کنکاش، جستجو و تلاش برای دیدن دیدنی های تازه و جالب باشد وبخواهد دورازدلمشغولی ها، دلهره ها وآواز صدا های نوعی زندگی ماشینی وبیروح، دل‌به کشف شهودی ساده‌ومعینی درمتن اصالت های بومی بدهد، بی‌شک یزد باتمامیت اصالتش‌می‌تواند اورا پذیرا شود و باذهنی غنی و سرشار روانه دیارش سازد.

در یزد وفور آثار تاریخی می‌تواند هفته ها و حتی ماه‌ها مسافراهل دل را به خودمشغول سازد. وجود تنها ۱۲ بازارزیبا و تاریخی این شهر و بسیاری‌آب انبار های قدیمی و ساختمان های قشنگی که با معماری خاص خود جلوه‌ای بس پاک، نجیبانه و چشمگیر دارد، می‌تواندمسافران یزد را هفته ها به بزم معصومانه دیدنی های تاریخی بخواند.

بعضی از آثار تاریخی یزد عبارتند از: بقعه سید رکن‌الدین، گنبد شاه کمالیه، آتشکده زرتشتیان، مدرسه ضیائیه، ـ معروف به زندان اسکندر ـ گنبد مدرسه حسینیان، آب انبار خواجه، آب‌انبار شش‌بادگیری، برج وباروهای زیباو چشم‌افسای محله‌های: مالمیر ـ فهادان و شاهزاده فاضل، بقعه سید شمس‌الدین، گنبد و بقعه مرصع عتیقه، تکیه و مسجدامیرچخماق. باغ‌دولت آباد، مسجد جامع و بخه سید خلیل ...

مسجد جامع کبیر

ساختمان مسجد جامع کبیر یزد در قرن ششم هجری وقسمی ساخته شده. سردر ها و مناره های بلند، کاشی کاری های‌زیبا ورنگین، کتیبه های نفیس کتبه خط کوفی برکاشی معرق فیروزه گون نقش گرفته و تمامی ریزه کاری‌های ظریفی که در ساخت این مسجد تاریخی بکار گرفته شده نشان از ذوق سلیم وظرافت ومهارت معماران ایرانی در قرون گذشته دارد. دیدار این مسجد و نفس زدن‌درهوای آن، گرایش به آرامش و نجابت را در قلب مسافر دیدار کننده قوت می‌بخشد و فضای ملکوتی مسجد صفای خاصی به دل می‌بخشد.

ازدیگر بناهای تاریخی یزد، بقعه سید شمس‌الدین است.

این بقعه دارای: مدرسه، دارالسیاده، خانقاه، بازار و یک آب‌انبار زیباست. همچنین دراین بقعه ایوانی بلند باکاشی کاری معرق رنگارنگ و گچبری بسیار ظریفی است که چشم را افسون می‌سازد. این گنبد در قرن هفتم یا هشتم ساخته شده است.

مدرسه کمالیه نیز از دیگر آثار تاریخی یزد است. این مدرسه که در قسمت غرب مسجد جامع کبیر ساخته شده دارای گنبدی زیباست که درون آنها نقش و نگار های زرین و لاجوردی‌مزین شده. این مدرسه نیز در سال های قرن‌هفتم ساخته شده‌است.

بقیه درصفحه دوم

نمای درونی گنبد زیبای «بقعه مولاناسید رکن‌الدین» یزد

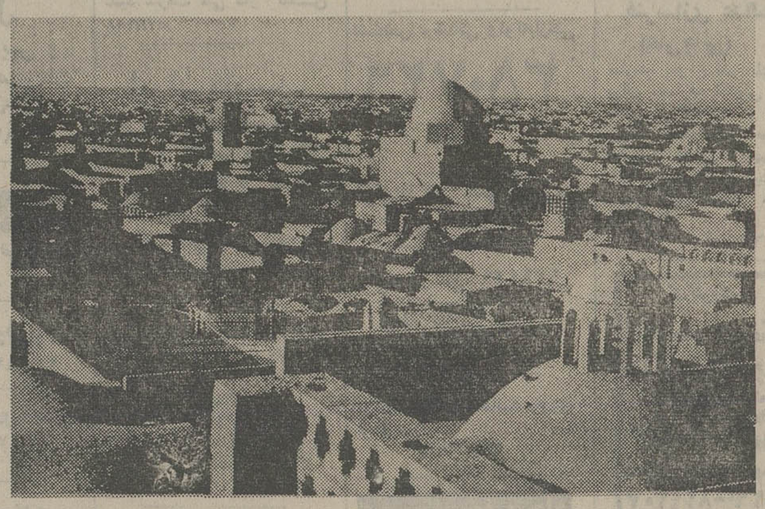

چشم‌اندازی چشم‌افسا از شهر یزد، شهر با هویت و اصیل شرقی، شهر بارگیرهای بلند، آب‌انبارها و مسجد های با شکوه تاریخی ....

نمائی از «میدان‌امیرچخماق» یزد، این میدان‌در روزگاران گذشته مدخل بازار قدیمی یزد بوده است.

در صورت تصویب پیشنهاد سازمان مدیریت صنعتی

تصمیم گیری در آموزش و پرورش کاملا دگرگون خواهد شد

در طرح جدید که عنوان هرم معکوس دارد تصمیم گیری در وزارت آموزش و پرورش مربوط به مراحل بالا نمی شود و مقامات عالی تنها نقش هماهنگ کننده را بعهده می گیرند

اصفهان: اساس سازمانی وزارت آموزش و پرورش با اجرای پیشنهاد سازمان مدیریت صنعتی دگرگون خواهد شد.

این مطلب در آخرین جلسه همایش مدیران کل استانها و دفاتر مرکزی وزارت آموزش و پرورش، در اصفهان اعلام شد براساس پیشنهاد سازمان مدیریت صنعتی و در صورت تصویب نهایی این پیشنهاد ساخت سازمانی آموزش و پرورش درزمینه تصمیم‌گیری ها کاملا دگرگون می‌شود، بدین ترتیبکه در طرح جدید تصمیم گیری دیگر مربوط‌به مراحل بالانمی‌شود و مقامات عالی تنها نقش هماهنگ کننده را به عهده خواهند داشت طرح مذکوربه شیوه «هرم‌معکوس» پیاده‌می‌شود.

در این همایش طرح کار، دستمزد «کارانه» فرهنگیان نیز مورد بحث قرار گرفت.

بازدید رئیس کل گمرک ایران از گمرکات خوزستان

خرمشهر: دکتر معادی معاون وزارت امور اقتصادی‌و دارایی‌و رئیس‌کل گمرک ایران برای سرکشی از گمرکات منطقه خوزستان وارد آبادان شد.

دکتر معادی بازدید از انبارهای جدید و خانه های سازمانی‌در دست احداث گمرک آبادان نیز دیدن کرد و در جلسه مشترک‌اعضای هیات رئیسه اتاق بازرگانی و صنایع خرمشهر و مسئولان اداره کل بنادر وکشتیرانی رفع تنگناها و تراکم کالا در بنادر را مورد بررسی قرارداد.

توسط دانشجویان اردوی عمران ملی «خبریز» فارس:

آب آشامیدنی ۲۴ روستا تأمین میشود

★ بااجرای یک‌طرح ضربتی، اردوئیان «خبریز» و صالح آباد فارس ۴۰ کیلومترازاراضی را زیر پوشش شبکه آبرسانی قرار میدهند

شیراز ـ دکتر نصر اصفهانی استاندار فارس، طی یک سفر یک روزه، همراه باتنی‌چنداز مقامات مسئول استان از تلاش و فعالیت دانشجویان، هنر-جویان و سپاهیان شرکت ـ کننده در اردو های عمران‌ملی فارس در مناطق «خبریز»، «صالح آباد» و سعادت آباد» دیدن کردند.

در این بازدید طرح آبرسانی منطقه‌ای بوسعت ۴۰ کیلو متر مربع با در برگیری ۲۴ روستا که مشترکا توسط شرکت ـ و صالح آباد بمرحله اجراء کنندگان در اردو های خبریز در آمده است، نظر استاندار را جلب نمود، این طرح کم نظیر با حفر چاهی‌به عمق ۷٫۵ متر و ایجاد منبعی بگنجایش ۳۰۰ متر مکعب با هزینه‌ای معادل ۳۰۰ میلیون ریال از پوزه قدمگاه ارسنجان» تا فلات جیرو امتداد دارد و سراسر ۴۰ کیلو متر مربع اراضی این منطقه‌با خودیاری چشمگیر روستائیان توسط جوانان شرکت کننده در این اردوها برای لوله گذاری، کانال کنی شده است.

فعالیت اردو های جبریزو صالح آباد درامر سواد موزی امور کشاورزی و اجتماعی از دیگر عملیات عمرانی این دو اردوی فعال بود که رضایت استاندار و بازدید کنندگان را باعث شد.

در خاتمه این‌بازدید، استاندار فارس در دفترآردوی جبریز و صالح آباد به رسم مطالبی در تائید تلاش های دانشجویان‌و هنرجویان نگاشت.

اسقاندار سپس از اردوی عمران ملی سعادت آباددیدن کرد و مراکز مختلف این اردوگاه را مورد بازدید قرار داد.

عده‌ای از جوانان شرکت کننده دراردو های عمران ملی «خبریز» هنگام حفرکانال برای آبرسانی به ۲۴ روستا

---

۲۰۰ میلیون تومان صرف عمران و آبادانی اهواز میشود

اهواز: برای انجام کار های عمرانی اهواز، ازسوی‌استانداری خوزستان مبلغ ۲۰۰ میلیون‌تومان اختصاص داده شد.

این مطلب درجلسه اخیرانجمن شهر اهواز اعلام گردید و افزوده شد: براثر پیگیری آقای مرتضی صالحی استاندار خوزستان برای تامین رفاه و آسایش مردم و وضع نارسایی های موجود ۱۴۰ میلیون تومان اعتبار کسب شده که به مصرف رساندن آن ضمن رفع پاره‌ای از مشکلات‌چهره‌شهر اهواز را دگرگون می‌کند.

شهردار اهواز در این جلسه گفت: باتوجه به ۶۰ میلیون تومانی که در اختیار شهرداری قراردارد، می‌توان گفت‌اهوازیها که در آستانه عید مبعث ۲۰۰ میلیون تومان عیدی گرفته‌اند که برای اسفالت خیابانها، خرید ۲۰ دستگاه اتوبوس، توسعه تصفیه خانه آب‌آشامیدنی، تکمیل‌وادامه اگو سازی و دیگرنیازهای‌شهری به‌مصرف خواهد رسید.

وزیر دادگستری در یزد

یزد ـ آقای کیانپور وزیر دادگستری صبح دیروز با هواپیما وارد یزد شد و پس از ملاقات باستاندار یزد درمراسم تحلیف دومین دوره شورای داوری «مهریادین» شرکت کرد.

وزیر دادگستری همچنین از دادگستری استان ـ ثبت اسناد و املاک و شورای داوری حوزه یک یزد بازدید کرد.

علت شکست های پی در پی «ایران جوان بوشهر» چیست؟

آقای ماشاءالله جمالی یکی ازاهالی ورزشدوست بندر بوشهر طی نامه‌ای که بدفتر نمایندگی موسسه اطلاعات دراین شهر فرستاده می نویسد: «بندر بوشهر با۲۵ سال سابقه بازی فوتبال که‌بایستی در چنین ایامی دراوج قدرت و اعتلای این ورزش باشد چراشکست می خورد، آنهم درخانه خود؟

«ایران جوان» یکی ازقوی‌ترین تیم های بوشهر بشمار میرود، اما در مسابقات اخیر زیر گروه جام تخت جمشید در خانه خود دچار شکست های پی‌درپی شد که خشم تماشاچیان معتصب بوشهری رابرانگیخته است‌در حالیکه همین تیم بارائه بازیهای درخشانی برتیم های بسیار قوی منتخب خوزستان ـ کرمان‌و اصفهان پیروزگشته آنهم در دیار غربت!؟

حقیقت اینست که بازیکنان این تیم بتازگی همکاریهای‌دستجمعی رافراموش کرده‌اند تاآنجاکه‌تکرویها باعث گشته همیشه درضد حمله ها مغلوب شوند، اما اهالی خونگرم وورزشدوست بوشهر نمی توانند تانام بازیکنان خوبی چون غلام پور جنگی ـ محمد علی برزین ـ عباس سالار ـ جواد گرانبها ـ مرحوم ملاح و چای بخش ها که درگذشته هرکدام بانبوغی چشمگیر سالها در میادین فوتبال درخشیده و گل سرسبد فوتبال بوشهر بوده‌اند باارائه چنین‌بازیها خراب شود و بدین خاطر چشم براه هستند تانفرات تیم ایران‌جوان بخود بیایند و برای بالا والانگاه داشتن آن بازیکنان خوب گذشته بابهترین همکاریها درزمین حاضر شوند بخصوص در شهر ودیار خود باکسب پیروزی‌ازمیهمان پذیرائی نمایند که این انتظار سهمگین نیست!».

مجروح نزاع «بندتنبان» در بیمارستان نمازی شیراز جان سپرد

شیراز: بستوفیوجی ۱۳ ساله که د نزاع کولی های اطراف شیراز به ضرب چوبدستی بشدت مجروح شده بود براثر خونریزی مزی در بیمارستان نمازی جان سپرد. چندروز پیش هنگامی که‌دوزن کولی به نزاع پرداخته بودند، بندتنبان یکی از آنها پاره شد وچون دربین کولی ها این مسئله از اهمیت خاصی برخوردار است ۲۰۰ زن‌ومرد وکوچك وبزرك طایفه «فیوجی» باچوب وچماق به‌جان‌هم‌افتادند.

در جریان این نزاع «بستور»به ضرب چوبدستی شیخ‌احمد صفاریان (فیوجی) مجروح شد.

بامرك بستو پرونده‌ای در بازپرسی شعبه ۲ دادسرای شیراز تشکیل شد. تعقیب عاملین نزاع و جنایت آغاز گردید.

اعضای کمیته‌های سازمان سپاهیان انقلاب انتخاب شدند

اصفهان ـ انتخابات اعضای اصلی کمیته های سپاه دانش، بهداشت، ترویج و آبادانی و عدالت و دین سازمان سپاهیان انقلاب حزب رستاخیز در استان اصفهان باحضور سرپرست‌حزب در دبیرستان‌هرانی انجام شد.

در آغاز سرپرست حزب رستاخیز ضمن اشاره به فعالیتهای سازمان سپاهیان انقلاب و قدردانی از تلاشهای سازنده سازمان سپاهیان انقلاب بعنوان یک ارگان منضبط حزبی انحصارا به تلاش بیشتر در راه سازندگی ایران و عضویت در حزب دعوت کرد.

آنگاه محمد صنعتی‌زاده مسئول‌سازمان سپاهیان انقلاب سخنان خودرا بافرمایشات شاهنشاه آریامهر مبنی بر نقش این‌سازمان آغاز نمود و ضمن تشریح اساسنامه و مرامنامه سازمان سپاهیان انقلاب اظهار امیدواری کرد که سازمان سپاهیان انقلاب باتوجه به رسالتی که بعهده دارد بتواند بیش از پیش در راه خدمات داوطلبانه و ادامه خدمت در حزب موفق گردد.

سپس اخذ رأی بعمل آمد و اعضای اصلی ۵ نفری هریک از کمیته‌های مختلف انتخاب شدند.

گوشه‌ای از انتخابات‌سازمان سپاهیان انقلاب‌استان اصفهان

گاز (کلر) آب سوسنگرد ۵۰ نفر را بیهوش کرد

سوسنگرد: انتشار کلر مایع یک کپسول سازمان‌آب‌سوسنگرد ۵۰نفر را مسموم و بیهوش کرد.

شیر کپسول کلر مایع که در مجاورت جریان برق نصب شده بود به علت گرمای زیاد بازشد و یکی از ماموران سازمان آب سوسنگرد به نام «داغری» که بدون ماسک برای بستن شیر کپسول اقدام کرده بود به حال اغماء افتاد و بیهوش شد.

گاز کلر در فاصله‌ی کوتاه تا شعاع ۲۰۰ متری محل را بر کرد و ۵۰ نفر راکه از این محل عبور می‌کردند بیهوش نقش‌زمین ساخت.

این عده با کمک رهگذران به بیمارستان شیر و خورشید سرخ انتقال یافتند و تحت درمان‌قرار گرفتند.

کپسول محتوی گاز کلربلافاصله به خارج از شهر منتقل شد.

هشدار استاندار خوزستان به مسئولان دو اداره کل

اهواز: استاندار خوزستان بدون اطلاع قبلی و بطور ناگهانی از چند اداره و سازمان دولتی‌این استان بازدید کرد و به‌مسئولان دو اداره شدیدا هشدار داد.

مرتضی صالحی استاندارخوزستان در بازدید خود از اداره ها به ادارات کشاورزی، تعاون‌و امور روستا ها، بازرگانی، مخابرات، فرهنگ و هنر، امور اقتصادی و دارائی و راه و ترابری رفت.

در اداره‌کل صنایع و معادن و اداره‌کل فرهنگ و هنر، چون چند تن از کارکنان این‌دو اداره قبل از پایان وقت اداری دربشت میز کارشان حاضر نبودند، استاندار به مسئولان این‌دو اداره شدیدا اخطار کرد و یادآورشد در مورد حضور و غیاب کارمندان دقت کنند و در صورت تکرار، اقدامات شدیدی‌درمورد این‌افراد به عمل خواهد آمد.

استاندار خوزستان دراداره‌کل راه و ترابری با مشاهده ماشین آلات و تجهیزاتی که درمحوطه این اداره بدون استفاده رهاشده بود، دستور داد که این وسایل در اختیار شهرداری قرار گیرد تا بمنظور انجام خدمات شهری از آنها استفاده شود.

نیازمندیهای اطلاعات

تلفنهای: ۳۱۲۴۱۳-۳۱۱۲۲۷

نیازمندیهای اطلاعات تلفنی آگهی میپذیرد

پیتال پارکت

باتجربه ترین مرکز تهیه و نصب پارکت عرضه کننده بهترین پارکت بلوط دنیا از کشور لهستان ورومانی بصورت‌معمولی وجناقی پهن باکمترین قیمت و نصب فوری تلفن۷۹۲۰۷۹

موسسه اشکان تقدیم میکند

موکت-پارکت

آکوستیک-کف‌پوش

در اسرع وقت با نصب تلفن ۶۴۹۰۸۹

دارالترجمه‌پیروز

ترجمه مدارك برای اخذ پذیرش

شاه- ساختمان آلومینیوم طبقه اول تلفن ۶۶۸۳۵۶

درامریکاپانسیون‌شوید

یك خانم معلم آمریکائی به ایران آمده است و از تاریخ۲ تا۹ مرداد در هتل هیلتون ازطریق مصاحبه عده‌ای‌راکه‌قصد ادامه تحصیل‌دبیرستان یا دانشگاه در آمریکا را دارند انتخاب و بصورت پانسیون کامل شخصا در آمریکا سرپرستی خواهد نمود ، برای داوطلبان در صورت انتخاب شدن کلیه تشریفات دریافت پذیرش‌وضمانتنامه توسط شخص مذکور انجام خواهد شد.

برای کسب اطلاعات بیشتر و انجام مصاحبه بین ساعات ۹ تا ۱۳ و۱۶ تا۱۸ با تلفن۳۰۰۲۶ تماس بگیرید .

پاکتان

انجام کلیه خدمات ساختمان ۸۴۴۵۸۱

سیمان

وارداتی قیرگونی جزئی کلی تهران‌و شهرستانهافروشنده‌ایم ۷۶۰۷۰۰-۷۶۵۷۰۰ ۱-۳ آ-۹۵۴

سیمان و مصالح ساختمانی موجود است تلفن ۲۷۰۸۲۱ آ-۱۰۶۲

اسکلت فلزی

سوله خرپا و چهار چوب فلزی ۳۴۶۱۶۵ آ- ۲۰۴۰

تشخیص ترکیدگی

محل لوله با دستگاه الکترونیکی تلفن۹۳۹۴۲۹

اسفالت و عایق

شمیران - قلهك - تلفن

۲۶۱۳۲۷

آلمینیوم

ساخت و تحویل فوری درب و پنجره و توری

۹۳۸۳۶۶

ایزوگام

هرگز چکه نمیکند

شرکت

ایران ایزول

(وابسته به شرکت‌پشم شیشه ایران)

۶۴۴۳۱۷ - ۶۶۷۵۳۷

داربست‌فردوس

با نصب فوری۷۳۴۲۱۸

داربست پلیت

نصب فوری داربست فلزی‌تلفن ۷۳۶۰۱۹

شرکت تاسیساتی نیازاك تعمیر کلیه تاسیسات ساختمانی‌و کارگاهی تلفن۶۵۶۵۹۴

نقاشی‌ساختمان همه رقم فوری تلفن ۷۳۲۱۵۹ ۱-۲۶ آ-۳۰۹۲

نقدواقساط

انواع‌دستگاه های‌تصفیه استخراروپائی‌وآمریکائی با نازلترین قیمت تلفن ۸۵۲۹۴۸

تهیه‌نقشه ونظارت‌مقاطع ساختمان ۸۳۴۲۶۳

قیروگونی و اسفالت باتضمین ۷۳۸۴۵۵-۷۳۰۱۰۸

فروش ونصب داربست۸۵۶۲۵۴ آ-۷۶۱

اسکلت فلزی

مقاطعه کاری با مصالح‌وبدون مصالح تلفن ۹۳۷۹۸۶ آ-۳۲۹۹

شرکت نشت‌جو

تلف یابی لوله های آب ساختمان ۳و ۲۷۷۹۹۲

ایزولاسیون پشت بام با ایزوگام ۶۳۶۰۱۴

یوسف‌آباد محمدرضاشاه شماره ۱۳۰ شرکت ساختمانی بام پاد (اهل پریکاست) شعبه ایران ایزول

ضدپشه ومگس

شرکت آلومینیم‌کارتوری آلومینیم برای منزل و ویلای شما تلفن

۲۲۵۰۲۵

نوسازی ، مقاطعه کاری تعمیرات ، ساختمان‌کلی و جزئی محمد معمار

۷۹۰۴۵۱

آسفالت با تضمین تلفن ۹۳۴۲۸۳

سیمان موجود است ۲۳۷۱۸۳

داربست رویال‌استاچ فروش‌و نصب‌داربست۸۵۶۲۵۴

اسفالت کاری برای همه نو کار فوری باتضمین تلفن ۳۰۳۲۷۲

قیرگونی و آسفالت کوچه و پشت بام فوری ۷۳۷۳۹۴

سقفهای سالن سایبان اتومبیل

سقف حیاط خلوت

فروش و نصب تلفن ۸۵۲۷۶۲

با ما مشورت نمائید و صاحب بهترین ساختمانها شوید . تلفن ۸۵۸۸۲۲

نوسازی تعمیرات

دفترساختمانی پل - ۶۶۵۴۳۹

سقف کاذب

فروش و نصب هر نوع آکوستیك و سقف‌کاذب تلفن ۹۳۳۶۵۰

کول کاندیشن

تعمیرات کلی ساختمان - نما سازی تلفن ۶۶۳۷۶۲

آسفالت‌فنی باتضمین

۷۳۰۱۴۶

آسفالت فنی با تضمین تلفن ۷۳۰۱۴۶

رابیتز

فروش و نصب سقفهای کاذب

۷۶۱۲۸۰ ۷۶۱۲۸۱

خاکبرداری

و تهیه مصالح‌ساختمانی در اسرع وقت تلفن ۵۹۳۳۹۸

تحویل فوری آجر پای ساختمان ۹۵۴۳۲۲

پیچ‌و رولپلاك و سنك ۲۷۶۸۶۱

کفسابی ساختمان ها فوری ۹۳۴۲۸۳ آ-۴۸۲ ۱-۲۰

نصب رولپلاك ، ساختمان ۹۳۴۲۸۳

نقاشی ساختمان‌فوری۹۳۴۲۸۳ آ-۶۸۱

تعمیرات ساختمان

۷۶۰۷۰۶

بلوك سیمانی

۴۰×۲۰×۲۰ تلفن ۲۲۵۱۸۷ آ-۲۳۱۰

نصب داربست فلزی

ایرانشهر

تلفن ۸۲۶۳۴۸

سیمان

وارداتی‌موجود۳۱۱۰۶۸- ۳۱۲۳۱۵

تهیه‌نقشه محاسبات‌فنی نظارت مقاطعه شرکت ساختمانی بوارده تلفن ۷۹۰۴۰۶

پیمانکار اسفالت و نقاشی

تلفن ۸۹۵۷۳۲ و ۶۳۳۱۹۴

ایزو بام‌تکس

پشت بام

جلوگیری از چکه، رطوبت از شیروانی تا استخر با تضمین

تلفن ۸۵۴۸۲۵

شستشوی مبل وفرش

پیام کلین

خشکشوئی موکت متری ۳ تومان مبلمان یکدست ۵۰ تومان

بانضمام فرش پارکت کفپوش‌و داخل اتومبیل

۳۳- ۳۲- ۸۵۳۰۳۱

خشکشوئی موکت‌مبلمان فرش پرده تشك خوش خواب و داخل اتومبیل در محل واکس پارکت موزائیك مکالئوم‌ونظافت‌کلی‌ساختمان تهران - ۷۵۹۱۱۱ کرج ۳۹۷۵

قالیشوئی بیوك به سرپرستی داریوش

فی‌متری ۹۰ ریال باستثنای‌قالی های کاشان تبریز اعلا،نائین وابریشم به ترتیب ۱۲۰ - ۱۵۰ - ۳۰۰ - ۵۰۰ ریال رفوگری‌ورنگ برداری‌پذیرفته میشود سرویس ۲۵۰ ریال تلفن ۵۵۱۳۶۰- ۹۷۷۱۱۸ آ-۲۰۳۷

کارخانه قالیشوئی زمرد ۹۲۱۷۷۴

بدون ادعا

ناتالی اکسپرس خشکشوئی موکت مبل فرش پرده ونظافت کلی ساختمان ۸۳۳۲۳۲ و ۸۳۷۹۰۳ آ- ۲۱۰۸

قالیشوئی‌اخوان

خشکشوئی‌موکت‌و شستشوی فرش زیر نظر احمد فرج‌الهی

۵۹۵۳۹

آ-۲۱۴۳

خشکشوئی موکت و مبلمان و پرده تلفن ۸۴۷۱۲۲

خشك شوئی مبلمان و موکت در محل - تلفن ۳۹۱۷۶۰

قالیشوئی شربت‌اوغلی

شستشو با اصول مذهبی

۹۲۶۱۸۹

CERTIFIED HOME SERVICE CLEANING CO. TEL. 754812 754406

بعمل کار برآید به سخن دانی‌نیست امریکن‌سرتیفاید هوم سرویس کلینینگ مجهز ترین سازمان خشکشوئی مبلمان فرش، موکت ، پرده ونظافت‌منزل ومحل کار با برخورداری از نیم قرن تجربه‌وتکنیك برترامریکائی تلفنهای‌رزرو ۷۵۸۴۹۶ - ۷۵۴۸۱۳

کلین سرویس پاکزا

خشکشوئی فرش مبل ، موکت وکلیه کفپوش ها با اخرین تکنیك تمیزتر و ارزانتر تلفن ۸۵۳۹۹۵

آر.یو R.U.English service انگلیش سرویس

خشکشوئی موکت . فرش. مبلمان و تشك اتومبیل درمحل ۸۵۵۳۴۰ و ۸۴۳۸۴۵

دوراکلین

سرویس آمریکا

تلفن های رزرو وقت ۸۴۸۳۹۵ و ۸۴۸۳۹۶ و ۸۴۵۶۸۳

خشکشوئی فرش موکت مبل رفوگری ۵۲۹۹۱۰ پارسا

آمریکن کلینرهوم سرویس

خشکشوئی مبل، فرش، موکت، پرده داخل اتومبیل در محل. واکس پارکت . موزائیکو مکالئوم ۷۶۹۹۰۳ و۷۵۳۸۷۳و ۷۵۳۸۸۵

قالیشوئی‌وطن

۲۰۴سال سابقه درخشان اماده شستن فرش بادستگاه های اتوماتیك تلفن :

۵۵۱۶۷۰

شرکت فورهاش

نظافت کلی ساختمان و خشکشوئی‌مبل موکت فرش وپرده ۷۵۶۵۵۸

قالیشوئی‌طهران‌روحانی با ۲۰ سال سابقه درخشان ۵۳۴۰۷۷

تعمیروسرویس کولر

کولر سرویس

نصب وتعمیر ۹۳۲۹۰۱

نصب و سرویس کولر ۷۶۶۷۳۳

راهنمای سرویس ارت در سراسر کشور ۹۶۲۰۴۵ از ساعت ۷½ صبح تا ۷½ بعدازظهر

تعمیر ونصب کولر وآبگرمکن ۶۵۴۰۹۰ ۱-۱۰ آ-۷۶۳

سرویس و تعمیرونصب کولر و تهویه مطبوع شبانه‌روزی ۸۵۵۴۸۶

کول کاندیشن

ساخت و تعمیرات سردخانه تلفن۶۶۳۷۶۲

سرویس وتعمیر کولر تلفن ۶۴۷۷۹۹

سرویس کولر ۶۳۶۳۷۹

نصب و سرویس کولرو شوفاژ ۲۶۲۶۹۸

شرکت‌صنعتی جنرال

نصب و سرویس و تعمیرات کلیه مصنوعات تلفن ۹۵۸۲۵۲ - ۹۵۷۷۹۴و۴-۹۶۳۹۷۲

تعمیروسرویس یخچال

تعمیرگاه یخچال‌فریجیدر اثاث یدکی موجود ۸۴۸۷۵۶

تعمیر یخچال وفریزر سید حسین ۲۴۲۴۳۸

تعمیرات انواع یخچال تلفن ۷۳۰۰۶۷ و ۷۳۹۲۸۵ آ-۱۰۵۷

تعمیر چیلرسردخانه و کمپرسورهای‌سردسازی ۳۱۸۵۴۰

لوله‌کشی گاز

لوله‌کشی گاز

باتائید شرکت ملی گاز تلفن ۸۴۹۷۱۲

لوله‌کشی گاز منازل تبدیل سوخت

در صنایع و بیمارستان ها و هتل‌ها و ساختمانهای بزرگ وحرارت مرکزی و تهویه با تضمین و نگهداری

شرکت هاوس تکنیك

تلفن ۹۳۱۱۸۱

لوله‌کشی گازمنازل

باتائید شرکت ملی گاز ایران شرکت مهندسی گاز مرکزی

تلفن ۷۳۴۲۶۲

شرکت هلپ

لوله‌کشی گاز منازل زیر نظر متخصصین در اسرع وقت با تائید شرکت ملی گاز ایران

تلفن: ۷۶۱۱۹۶ ۷۶۵۵۵۴ آ- ۲۱۱۰

لوله‌کشی گاز

ساختمان های بزرك - کارخانجات و شهرکها با تائید شرکت ملی گاز شرکت ان . کی .تکنیك ۸۴۹۷۹۲ - ۸۵۳۹۹۴

کول کاندیشن

لوله‌کشی گاز باتائید شرکت ملی گاز ۶۶۳۷۶۲ ۱-۲۰ آ-۳۰۴۴

شرکت‌تکنو پویلرر بامسئولیت محدود لوله‌کشی گاز با تائید شرکت‌ملی گاز شوفاژ وتهویه تلفن ۹۲۸۹۷۶ ۱-۲۰ آ-۲۱۱۶

شرکت مهندسی رئومور

لوله کشی گاز با تائید شرکت ملی گاز، شوفاژ ، تهویه ، برق اسکلت فلزی۹۲۴۷۱۱ آ-۹۳۷

تعمیروسرویس لوازم‌منزل

تعمیر لباسشوئی مجاز ۲۷۶۸۶۱

تعمیر لباسشوئی ۷۶۴۰۳۰ آ-۱۰۷۴

تعمیروسرویس شوفاژ

نصب شوفاژ و تهویه مطبوع وآب رسانی شرکت مکرول ۸۲۲۷۸۸

شرکت کوپلایت

لوله‌کشی گاز با تایید نصب شوفاژ تهویه نقد و اقساط فوری تلفن ۸۳۴۴۶۷

شبانه روزی

نصب وتعمیر شوفاژ و کولر

۷۶۰۶۲۷

شرکت ام سی

تاسیسات

شوفاژ ، تهویه مطبوع ، فاضلاب ، لوله‌کشی گاز با تائید شرکت ملی گاز تلفن ۸۲۸۱۹۸

ایران دارسل

مجری ومشاورتاسیسات تهیه و نصب (شوفاژ تهویه مطبوع و برق) لوله کشی گاز با تائید شرکت ملی گاز تلفن ۸۳۲۹۵۴ و۸۳۱۵۴۱

طرح- اجرا- سرویس ونصب شوفاژ تهویه شرکت حرفه ۹۷۴۰۶۹ آ-۹۳۵

نصب ونگهداری شوفاژ و تهویه مطبوع تلفن ۲۲۸۹۷۱ آ-۸۲۴

تعمیر و نگهداری و راه اندازی شوفاژ شبانه روزی فوری ۸۵۵۴۸۶

نصب شوفاژ و تهویه فوری

۸۴۷۱۴۴ و ۷۹۴۶۹۴

شرکت تاوسا

شرکت مهندسی وایس‌هایت اجرای نصب فوری تهویه مطبوع شوفاژ لوله‌کشی گازبا تائید شرکت ملی گاز باتضمین ۸۵۳۷۴۵ ۱-۲۰ آ-۹۲۱

سرویس و نگهداری شوفاژ و آسانسور ۲۷۶۸۶۱

شرکت‌مهندسین آتی‌پی بامسئولیت محدود

نصب‌ونگهداری

فوری‌شوفاژ تهویه‌مطبوع

با سرویس شبانه‌روزی

۸۹۴۱۵۱ ۸۹۱۷۴۸

کول کاندیشن

نصب و سرویس شوفاژ در اسرع وقت تلفن ۶۶۳۷۶۲ ۱-۲۰ آ-۳۰۴۵

شرکت ساختمانی ولدولت

WELDOLET

شوفاژ و گاز منازل و کارخانجات باتائید تلفن ۸۴۰۵۹۹

مهندسی‌واترمینز

اجرای تاسیسات بهداشتی شوفاژ، تهویه ، برق، گاز با تائید فوری‌تلفن ۷۳۷۹۹۰

لوله‌بازکنی

تشخیص ترکیدگی

لوله با دستگاه الکترونیکی و لوله بازکنی ولوله‌کشی تلفن ۶۵۹۰۴۷ و ۹۲۰۱۷۵ ۱-۲۰ آ-۲۰۳۹

لوله بازکنی فقط ارزان فوری یکساعته ۷۶۵۲۴۴

لوله‌بازکنی فوری سعدی ۳۵۵۴۷۳

لوله بازکنی ولوله‌کشی همه‌جا ۸۲۷۴۰۸

تشخیص ترکیدگی

لوله بادستگاه الکترونیکی ۹۲۶۱۵۶

لوله بازکنی فوری

۷۶۳۴۷۲

لوله بازکنی و

تخلیه چاه در تمام نقاط

تلفن ۷۶۷۶۷۳

لوله بازکنی و تعمیرات‌لوله‌کشی وسرویس کولر۷۳۴۱۶۰ ۱-۲۶ آ-۶۰۰۹

تشخیص ترکیدگی ولوله‌بازکنی

۳۵۰۷۲۶

آ-۸۳۸

لوله‌بازکنی شبانه‌روزی فوری ۶۳۶۳۷۹

لوله‌بازکنی ۹۳۹۴۲۹

لوله بازکنی‌فوری ۷۶۶۷۳۳

لوله بازکنی شبانه روزی فردوسی ۳۶۰۶۹۶

تخلیه‌چاه

تخلیه چاه کاوه با پمپهای مخصوص لجن‌کشی ۹۶۲۲۵۳

حفر وتخلیه چاه ۷۶۶۷۳۳و ۵۳۰۰۵۲

تخلیه هرگونه چاه ولوله بازکنی

تعمیروحفرچاه ایران تخلیه ۹۳۵۲۸۶

تخلیه‌چاه

۹۲۰۱۷۵ و ۶۵۹۰۴۷

تخلیه چاه و لوله‌بازکنی ۹۵۶۷۰۹

تخلیه چاه و انبار، حفر چاه و لوله بازکنی با قیمت مناسب۵۳۷۸۸۵

تخلیه چاه کوروش

۷۹۵۷۹۸

تخلیه‌چاه

۵۳۴۴۲۲ - ۵۶۲۹۰۴ و ۵۳۷۸۱۷ - ۵۳۸۳۲۷

لوله‌بازکنی ۵۰ تومان

تخلیه چاه و لوله‌بازکنی فوری ۶۶۸۱۵۹

آگهیهای متفرقه

تلفنهای دفترخوانندگان ۶۴۲۶۳۳ و ۶۵۱۹۲۰

کلبه‌غذا

هرنوع‌غذابرای‌هر گونه‌مجالس

۳۶۶۵۴۸

ایران خوراك

برای هر گونه مجالس آماده پذیرائی می باشد

۵۲۸۹۵۶

مشاوره مالی ومالیاتی

تحت نظر متخصصین فن طرح واجرای سیستمهای بازرگانی صنعتی تهیه وتنظیم اسناددفاتر قانونی اظهارنامه مالیاتی‌کنترات حسابداری مشاوره مالیاتی ۸۹۴۹۵۰ آ-۵۰۶۵

سالن پذیرائی قزل آلا

دبلوار الیزابت برای جشنها و عروسیها

تلفن : ۸۹۰۶۷۵

ترجمه ارزان کارنامه و اوراق رسمی و غیر رسمی در اسرع وقت مقابل سینما حافظ ربانی ۳۱۷۱۳۵

شهر چادر TENT CITY

مخصوص دریا

شما که بدریا میروید اول سری به شهر چادر بزنید

شهر چادر

انواع چادرهای ییلاقی وچتر آفتابی مخصوص کنار دریا خیابان امیرکبیر روبروی دانشکده الهیات پلاك ۳۸۷تلفن ۳۱۷۹۳۹ آ-۱۰۲۰

۵۰ سهم قدیم اکباتان باامتیاز خریدسهام جدید فروشی تلفن ۲۳۷۹۹۱ آ-۱۰۶۰

فنرسازی عدالت (علی‌جانی)

سازنده انواع فنر های‌مفتولی برای مصارف تکنیکی حساس باقدرتهای متفاوت و فنرهای بزرگ تامفتولهای دمو یازده میلیمتری نشانی : تهران - خیابان ری- مابین میدان شاه وپمپ بنزین- پلاك ۴۹۸تلفن ۳۵۱۲۳۸ ۱-۳ آ-۶۳۰۷

کرکره‌چوبی میشلر MISCHLER سرما، گرما و نوزاز کرکره چوبی میشلر عبورنمیکند پارکت BW نمایشگاه: شاهرضا کوچه فتوحی ۸۲۹۳۹۰-۸۲۴۳۰۷ ۸۲۴۸۷۰-۸۲۹۵۹۶

گمشده

کیف زنانه اینجانب زهرافدائی زاده بامقداری پول نقد و شناسنامه در تاکسی حوالی خیابان شاهرضا جا مانده از یابنده تقاضا میشود پول را به‌عنوان مژدگانی برداشته‌بقیه مدارک را به تلفن ۷۶۶۴۰۵ اطلاع دهد. آ-۹۴۷

یک کیف دستی محتوی ورقه خاتمه خدمت و شناسنامه صادره از سراب و مقداری نامه های شرکت و ۱۲قطعه عکس و فیش بانکی و آئین نامه اتومبیل‌وغیره روزیکشنبه پنجم تیر ماه جاری مفقودشده ازیابنده تقاضا میشود بنشانی: جوادیه- بیست‌متری -کوچه قلی زاده-پلاك ۳۰ یابه شماره تلفن داخل کیف مراجعه ومژدگانی دریافت دارد. فرمان افغانی آ-۶۳۰۳

گمشده

۴جلد دفاتر رسمی سال۲۵۳۶ و۲۵۳۵ و مقداری اسناد و پرونده های مختلف و مبلغ ۲۸۰۰۰ ریال پول نقد دریک کیف بزرگ مشکی در تاکسی مابین تخت جمشید و ناصر خسروجامانده از یابنده‌تقاضا دارددفاترو اسناد را به آدرس شرکت‌ایران گرام خیابان‌تخت جمشید شماره ۱۴۶ تحویل‌و یاباتلفن ۶۶۱۲۹۰ و ۶۴۲۳۱۳ تماس گرفته و به غیر از مبلغ ۲۸۰۰۰ریال پول نقد در کیف مبلغ ۲۰۰۰۰ ریال دیگر هم مژدگانی‌دریافت نمایند.بینهایت متشکریم. شرکت ایران گرام آ-۹۵۲

قابل توجه

این شرکت به اطلاع عموم تاکسی‌رانها می رساند که در تاریخ ۲۳ر۴ر۳۶ دفاترقانونی سالهای ۳۵ و۳۶ پلمپ شدهو کلیه‌مدارک مربوطه در تاکسی جامانده‌ازخیابان تخت‌طاووس تاسه راه زندان از یابندگان محترم تقاضا می شود آنهارا به‌آدرس خیابان کوروش‌کبیر مقابل‌باغ‌ملك پلاك ۵۶۵تحویل ویا باتلفن ۷۶۲۰۰۸ تماس حاصل فرمایند و مبلغ یکصد هزار ریال مژدگانی خود را دریافت نمایند. مدیر عامل شرکت ماش شهرام اینجرقلی آ-۹۱۷

کارت بازرگانی شماره۳۳۱۲۵ بنام شرکت ایران ریب‌به‌مدیریت آقای عامانوئل عافار مفقود شده، از درجه اعتبار ساقط است. آ-۱۰۵۶

کارت بازرگانی شماره ۳۸۸۰۶ مربوط به شرکت ال.و.د.کو مفقود شده ازدرجه اعتبار ساقط میباشد آ-۳۳۰۰

یک دسته چک بانک عمران بشماره ۲۸۸۰۱ که اعتبار آن ساقط گردیده با شناسنامه و دفترچه پس انداز بانک تهران در باغ صبا فقود گردیده لطفا با ۷۶۴۴۳۷ تماس‌بگیرید

دسته چک (تقریبا ۲۰برگ) ازشماره ۰۹۳۵۲۶تا ۰۹۳۴۵۰ که‌دو برگ ان بمبلغ۴۶۲۵۰۰ ریال بدون تاریخ و ۱۴۰۰۰۰ ریال‌آن‌بتاریخ ۲۵ر۶ر۳۶ بانک ملی شعبه بازار توشه راه‌آهن از حساب شماره ۷۸۹۶۷ در تاریخ ۲۷ر۴ر۳۶ بسرقت رفته و از درجه اعتبار ساقط است. خسرو خدادادی آ-۶۳۰۱

آپارتمان فروشی

اپارتمان در گیشا فروشی ۶۳۶۵۳۶ ۱-۲۰ آ-۱۰۷۵

آپارتمان فروشی

حوالی میرداماد جمعا حدود ۲۰۰متر مربع با۳ اطاق‌خواب و سرویس کامل تلفن مستقل آسانسور استخر مشترک و وام بانکی تلفن ۲۸۶۵۰۵ و ۲۸۵۱۱۹ ۱-۳ آ-۳۰۳۳

قابل توجه مدیران

شرکتها، دفاتر تجارتی ، دفترخانه ها ، دارالوکاله ها چند دستگاه آپارتمان مهندسی ساز ۶ اطاقه واقع در منطقه تجارتی ، خیابان نیکو - بین سپهبد زاهدی و ویلا با تلفن مستقل ، آسانسور ، تهویه مطبوع جهت دفترکار بفروش میرسد- شرایط پرداخت سهل وبامدت به تلفن ۸۱۷۲۳۲۴

تجارتی و مسکونی

یکدستگاه آپارتمان دارای ۲ اطاق خواب با آسانسور و پارکینگ‌مقابل سینما شهرفرنگ فروشی ۶۸۰۷۰۵ ۱-۳ آ-۹۰۳

اکازیون

آپارتمان مهندسی ساز در یوسف‌آباد ۱۹۲ متر فضای مفید دو اتاق - خوابه شوفاژ، کولر ، موکت حیاط مستقل‌تلفن مستقل پارکینك نقدا به فروش‌میرسدقیمت‌مقطوع ۸۵۰ هزار تومان‌تلفن ۶۳۳۱۱۸

آپارتمان ۳ طبقه با زیر بنای ۱۲۲مترمربع‌که‌هر طبقه دارای ۴اتاق و سرویس کامل با شوفاژ و تلفن بفروش میرسد تهران‌نو ۱۰ متری شاهرخ‌تلفن ۳۵۹۸۴۲ ۱-۳ آ-۳۵۱۲

آپارتمان ۱ اطاق خوابه‌باوام بانکی‌سید خندان زرین کلاب ۹۳۸۱۰۵ ۱-۳ آ-۳۵۱۰

سید خندان

آپارتمان ۲ اطاق خوابه ۶۴۰ هزار تومان تلفن ۷۳۴۷۳۲

آپارتمان

آپارتمان ۲ اطاق خوابه مدرن با سالن ناهار - خوری و پذیرائی وسیع باشوفاژکولر آسانسور پارکینك فیش تلفن‌حیاط وسیع در بهترین نقطه ونك بفروش می‌رسد .

تلفن ۶۵۷۹۸۶ ۶۵۹۸۷۲ ۶۸۳۶۱۳

مدرنترین آپارتمان ویلا و مستغلات برای فروش موجود است ۸۴۷۹۸۲ و۸۵۳۷۳۶

گیشا آپارتمان لوکس ۱۰۰ متری باتلفن و سرویس کامل ۶۳۴۷۸۱ ۱-۳ آ-۲۰۰۶

گیشا

۹۰ متر بنای مفید با ۲ اطاق خواب وپارکینگ و شوفاژ ۶۶۴۶۱۹ آ-۹۵۱

آپارتمان های ۲- اطاق خوابه فوق‌العاده لوکس با سیستم تهویه مطبوع آسانسور - آپارتمان سرایدار - انبار و پارکینك مستقل گچ‌بری پارکت-موکت-سرویس های فاری - تلفن‌نزدیك میدان ولیعهد به علت مسافرت یکی از شرکاء نقدا و فورا با قیمت نازل‌بفروش میرسدتلفن ۶۲۹۱۴۹ - ۸۳۵۹۵۲ از۶ بعدازظهر ببعد

آپارتمان فروشی شمال شهر ۸۵۳۰۳۲ آ-۳۲۳۷

شرق عباس آباد آپارتمان ۲ اطاق خوابه ۱۴۰ متر زیر بنا شوفاژ روشن فیش تلفن با نازلترین قیمت بدون واسطه تلفن ۸۵۲۹۱۸ ۱-۱۰ آ-۳۲۴۰

سازمان تهیه مسکن موریس اکازیون‌واقعی ارزانتر ازهمه جا آپارتمان ۳اطاق خوابه . کولرشوفاژ آسانسورپارکینگ ۸۰۰ هزار تومان ۶۲۷۳۹۴ - ۶۲۳۷۴۶ ۶۲۴۷۳۱ ۱-۸ آ-۹۹۲

آپارتمان فروشی

نارمك ۳و۴اطاق خوابه‌باسرویس کامل تلفن ۷۳۵۶۳۱ آ-۲۰۱۵

در خیابان شاه‌آباد نرسیده به مخبرالدوله آپارتمان یك اتاق خوابه باتمام‌وسایل ۲۸۰تومان صبحها از ۹ تا ۱وعصر ها از ۴ تا ۹ شب تلفن ۳۳۳۳۴۶

آپارتمانهای یك اطاق خوابه و دواطاق‌خوابه

شرکت ایرالباو

ساختمان یک واحد اپارتمان نمونه رابه طریق بتون آرمه توسط‌مهندسان‌وکارگران‌آلمانی وایرانی در حوالی میدان ونك‌تکمیل نموده و هم‌اکنون ۶ دستگاه دیگر آماده‌سکونت وفروش دارد.

آپارتمانهای دارای ۱ ویا ۲ اطاق خواب، پذیرائی، نهار خوری، بالکن و پارکینگ ، انباری و سرویس کامل‌مجهز به فن‌کوئل بابهترین مصالح ساخته شده است از ۸صبح تا۱ و ۴ تا۷ بعد ازظهر باتلفن های ۸۵۲۴۸۱ و ۸۴۵۸۳۹ تماس حاصل فرمائید. آ-۹۵۵

در شمال شهر

آپارتمانهای۲ تا۴ اطاق‌خوابه برای فروش موجود است‌تلفن ۸۵۳۷۳۶ و ۸۴۷۹۸۲

یکدستگاه آپارتمان در ونک با سرویس کامل فروشی۸۵۸۸۸۴ - ۸۴۰۸۸۵ از ۵ تا۸ حجازی. آ-۸۰۱

آپارتمان فروشی با نازلترین قیمت‌شمال‌شهر بویژه‌شمیرانات ۲۲۸۹۷۱ تفکری آ-۷۹۸

درگیشا

آپارتمان ۳ اطاق خوابه ازیک ساختمان ۳ طبقه با ۱۶۰ متر مساحت مفیدتلفن دایر درگیشا خیابان ۳۳ پلاك ۲۱ بفروش میرسد تلفن ۸۲۸۵۸۷ و ۶۳۴۵۴۵ ۱-۵ آ-۳۰۲۲

آپارتمان ۲ اطاقه بر خیابان بهبودی مقطوع ۳۰۰ هزار تومان تلفن ۹۷۹۴۸۲ آ-۹۰۵

خیابان‌وزراء اپارتمان‌مهندسی ۲- اطاق خوابه لوکس با فن‌کویل فروشی تلفن۶۵۷۸۲۰ از۵ الی ۸ بعدازظهر آ-۳۱۰۳

حراج فوری آپارتمان

در شهیاد با ۷۰۰ مترحیاط مشاع ۶۳۷۲۷۵ آ- ۲۰۳۳

فروش آپارتمان‌درگیشا ۶۳۹۳۱۵

۴ دستگاه آپارتمان یک و دو اطاق خوابه با آسانسور در سعدی شمالی اول هدایت‌پلاك ۴۴۱ فروشی تلفن ۳۹۳۲۹۷ آ-۲۱۴۵ ۳

آپارتمان تهرانپارس فقط با۲۰۰ هزار تومان پیش‌قسط تلفن۷۸۳۵۳۵

آپارتمان فروشی و معاوضه سه راه بوذرجمهری شریف‌الدوله کوچه مریم تلفن ۵۶۳۹۶۷

یکدستگاه آپارتمان ۳ اطاقه واقع در تهران پارس برای فروش تلفن ۷۸۴۶۵۴

اکازیون واقعی

آپارتمان تک واحدی ۳ اطاق خوابه با ۱۴۳ متر بنای مفید درنارمک با شوفاژ روشن ، پارکینگ،تزئینات‌کامل، سرویس آشپزخانه وظرفشوئی لباس شوئی مقطوع ۵۹۰ هزارتومان ۷۹۷۰۵۸ آ-۱۰۰۷

میدان شهیاد

آپارتمانهای ۲ و ۳ اطاق خوابه با آسانسور و زمین بزرگ بازی برای اطفال واقع در میدان شهیاد جنب پلیس راه باقیمت مناسب بفروش میرسد ومطمئنا پس از بازدید از محل ومقایسه قیمت ها خواهید پسندید تلفن۸۲۸۵۸۷ ۱-۲۰ آ-۳۰۷۴

اکازیون

آپارتمان های ۳ و ۴ و ۵ اطاقی باحیاط و تراس وبالکن اعلا و تلفن های مشغول کار که‌درهر طبقه فقط یک آپارتمان میباشد واقع در مرکز تجارتی وسکونتی میدان هفت حوض نارمک بفروش میرسد تلفن های ۷۹۵۷۷۱ و ۷۹۱۵۵۴

اکازیون ارزان قیمت‌بر خیابان سینا آپارتمان با شوفاژ فروشی تلفن ۵۴۱۱۸۸

نیازمندیهای اطلاعات

تلفنهای: ۳۱۱۲۳۰-۳۱۱۲۲۹

نیازمندیهای اطلاعات تلفنی آگهی میپذیرد

اکازیون

طبقه سوم آپارتمان جنوبی‌در خیابان بخارست کوچه ششم شامل‌سه اطاق خواب دو هال سالن پذیرائی ناهار خوری شوفاژ کولر گاراژ و تلفن مستقل جمعا حدود ۳۱۱ متر مربع مقطوع بدون واسطه یک میلیون و ۸۰۰ هزار تومان بین ساعت ٤ تا۷ بعد ازظهر تلفن ۶۲۱۰۶۰
آ-۳۳٤۰

آپارتمان مهندسی ساز در بهترین نقطه شمال شهر از ۷۰۰ الی یک میلیون‌و۵۰۰ هزارتومان بفروش‌میرسد ۸۳٤۵۷۰ و ۸۳۲۷٤۱

٤ دستگاه آپارتمان دردوطبقه ۱۶ اطاق و سرویس کامل در جاده قدیم شمیران بین‌حسینیه ارشاد و میرداماد برای محل کاریاسکونت‌یکجا بفروش می رسد تلفن ۲۳٤٤۰٤
۱-۲ آ-۲۷۰۷

به علت مسافرت آپارتمان دو اطاق خوابه هال اطاق پذیرائی تلفن شوفاژ روشن زیر زمین پارکینگ کولر و آب - گرمکن بعلاوه یك اطاق در فوقانی با دستشوئی و آشپزخانه پرده کرکره لوستر قیمت ۵۲۰ هزار تومان فروشی تلفن ۷۹٤۱۱۰

مقابل پارك کوروش
کوچه‌پیکان یکدستگاه اپارتمان ۱۱۱ متر ۱۵ متر تراس ۶۵۰ هزار تومان بدون واسطه تلفن ۲۳۶۲۶۲ و ۲۳۸۶۶۲
۱-۱۳ آ-۱۰۵۱

آپارتمان فروشی تهران- پارس با وام بانکی ۲۵۰ هزار تومان پیش قسط‌به اقساط ۱۵ ساله از یک الی ۵ اطاق تلفن ۷۸۲۰۳۰ و ۷۸۰۰۶۱

آپارتمان فروشی با نازلترین قیمت شمال شهر بویژه شمیرانات ۲۲۸۹۷۱ تفکری

آپارتمان فروشنده‌ایم تلفن ۶۸٤۱۰۹
۱-۲۰ ا-۲۱۹۹

آپارتمان

۳و٤و۵ اطاقه باقیمت مناسب نقد واقساط تلفن ۷۹٤۶۵٤

میدان ونك
آپارتمان‌سه اطاق خوابه ۱٤۰ متر بافن‌کوئل و پارکینگ‌فوری فروشی تلفن ۸٤٤۰۲۳ و ۸٤۵۷۰۱
۱-۱۱ آ-٤۳۵

آپارتمان و خانه فروشی با سرویس کامل تلفن۳۳٤۲۶۰
آ-۲۰۱۲

آپارتمان در شمال شهر ۹۳۳۹۷۶

درسید خندان

آپارتمان‌یک اطاق‌خوابه سالن وانباری ۵٤۰ هزار تومان ۲۳۶۲۶۲ و ۲۳۸۶۶۲
آ-۲۱۶۸ ۱-۱۲

خانه‌فروشی

خانه کلنگی شاهرضا ببالا خریدارو فروشنده‌ایم۶۲۷۳۹٤- ۶۲۳۷٤۶- ۶۲٤۷۳۱

خانه‌ای با مشخصات‌زیر
واقع بین ایرانشهر شمالی و خردمند جنوبی کوچه مهاجر شماره ۶ بدون واسطه‌بفروش میرسدمساحت۳۰۰ متر جنوبی ۳طبقه‌مستغلاتی به انضمام دو زیر زمین و دو اطاق در جنوب حیاط محل کار و سکونت‌هرطبقه دارای سرسرا و اطاق خواب سالن کف‌پارکت و مکالئوم دو دستگاه تلفن مستقل طبقه سوم دارای مستاجر برای مشاهده بعداز ظهر ها از ساعت ۵ الی ۷ بعدازظهر طالبین قبلا با تلفن های صبح ۶٤۲۵۲۰ وبعد از ظهر ۲۲۸۰۸۲ تماس‌بگیرند.
۱-۳ آ-۳۰۳۸

اکازیون
خیابان دولت چهارراه قنات خیابان منظریه خیابان کامور پلاک۲۸ یکباب خانه شخصی ساز به متراژ ٤۶۰ متر و ۱۱۰ مترزیربنانمای‌داخلی وخارجی سنگ ۷ سانتی جنوبی یک تراس بزرگ هر طبقه چهار اطاق‌خواب هال بزرگ‌پذیرائی ناهار خوری و ۲ سرویس کامل جنوب خانه بخیابان ۱۲ متری و شمال خانه به خیابان ۱۸متری دوبر باتجهیزات‌کامل بعلت مسافرت فوری فروشی تلفن ۲٤۷۲۷٤
۱-۳ آ-۳۱۳۸

یک باب خانه با ساختمان دو طبقه ویلائی و ۶ اطاق‌خواب دو دستگاه سرویس شوفاژ کولر واقع در یکی از خیابان های فرعی ظفر بفروش می رسد. تلفن ۸٤۹۷۱۱
آ-۲۱۸۶۱

خانه‌ای بمساحت ۱۸۰ متر در خیابان نواب چهارراه دامپزشکی بر ۹ متری ۳طبقه با آب و برق و تلفن ۹ اطاق دو کولر بدون‌واسطه مقطوع ۹۵۰ هزار تومان فوری فروشی تلفن ۹۵۳۲۶۱

آپارتمان یاخانه یک اطاق خوابه‌درشمال شهر باتجهیزات کامل با پیش قسط ۲۰۰ هزار تومان‌با اقساط ماهیانه ۵هزار تومان‌خریداریم تلفن‌از ۸ صبح تا۱۲ ظهر واز ۵ بعد ازظهرتا ۸شب ۸٤۹۱۵۱
۱-۳ آ-۱۰۰۲

خانه‌ای ۵ اتاقه شمالی مجهز بسرویس‌کامل واقع درمیدان ژاله خیابان شهناز فروشی بدون‌واسطه۶۲۰ هزار تومان تلفن ۳٤۷۶۷۶
۱-۲ آ-۱۰۰۳

منزلی‌در تهران ویلا بمساحت ۲٤۰متر واقع در خیابان‌هشتم شرقی پلاک ۱۰۰ دو طبقه ۷ اطاق، شمالی با سرویس‌کامل بفروش میرسد تلفن۹۷٤۱۸٤
۱-۲ آ-۹۵۵

خانه‌ای شمالی بمساحت ۵۲۵ متر مربع بر سی متری یك طبقه با تلفن کولر آب و برق بدون واسطه فروشی خیابان تاج خیابان ولیعهد تلفن ۹۳۲۳۷۳

دربهترین نقطه‌دروس

چنانچه مایل بداشتن منزلی استثنائی و عالی هستید مستغلات‌دوونیم طبقه شمالی شخصی‌ساز بمساحت ۵۲۰متر زمین و ۷۵۰ متر بنا هر طبقه دارای ٤ اطاق خواب- سالن و ناهار خوری دو حمام کامل و سرویس‌دو دستگاه تلفن ، بار، استخر تصفیه پارکینگ شوفاژ ، کولر و سایر ملزومات ۲۳۳۸۳۸

۵۳۰ مترزمین‌درسلطنت آباد شمالی بهارستان ۸ با جواز ۷۸۰ متر بنادر دو طبقه مستغلاتی و پارکینگ تیر ریزی کامل انشعاب آب متری ٤۱ هزار ریال باضافه‌بهای مصالح‌تهیه‌شده فروشی ۶۳٤۷۹۷

یوسف آباد خانه‌ای ۲ طبقه مستغلاتی شخصی ساز ٤۳۰ متر زمین۵۵۰ متر بنا شوفاژ کولرتلفن استخر قیمت سه‌میلیون وپانصد هزارتومان تلفن ۶۲۰۹۶۷ و یا۲۲۲۸۵۸

اکازیون بهترین نقطه جردن

ساختمان‌مهندسی ساز شخصی بابهترین استاندارد شامل دو طبقه مستغلاتی هر طبقه‌دارای ٤ اطاق خواب و ۳ دستگاه سرویس و سالن و انباری‌با تهویه مطبوع فن‌کوئل وگچ بری‌و یک طبقه کامل زیرزمین مسکونی و پارکینگ کلا ۶۰۰ مترزمین و ۹۵۰ متر بنا بعلت مسافرت بفروش میرسد.
تلفن ۲۲۰۱۵۵ و ۲۲۳۳۶٤
۱-۸ آ-۹۰۹

یوسف آباد خانه‌ای شخصی ساز کاملا نو ساز ۳۰۰ متر۲ طبقه‌هر طبقه ۱۸۰ متر زیر بنا مجزابا سرویس کامل ۲ رشته تلفن‌بیواسطه فروشی۶۸۲۰۶۵
۱-۲ آ-۹۱۲

خانه جنوبی مساحت حدود ۲۲۰متر مربع با ۱۸۰ مترمربع زیر بنا دارای ۵اطاق با آب برق،تلفن و کولر و سرویس کامل واقع در بالای خیابان منیریه بفروش می رسد تلفن ۶۶۱۷۰۲
آ-۹۰۷

خانه فروشی ۱۰۹ متر سه‌راه سلسبیل خیابان کاخ جوانان کوی بهزادی پلاک ۱۷ دارای ٤ اطاق تیرآهن جنوبی روبه کاخ‌هوای آزاد آشپزخانه‌حمام گرم کولر تلفن ارزان تلفن ۹۵۷۹۸۲ بازدید بعد ازظهرها
۱-۳ آ-۹۰۲

بعلت مسافرت
خانه‌ای شمالی ماشین رو ۱۶۰ مترمساحت۲ طبقه دوسرویس فوق‌العاده تمیز با زیر زمین وتلفن‌و سایر تجهیزات بقیمت مناسب بفروش میرسد تلفن ۶۵٤۸۰٤
۱-۲ آ-۱۰۶۰

خانه‌ای کلنگی بمساحت ۳۶۰ متر مربع با آب و برق واقع در تهران‌نو خیابان هاتف نبش دو خیابان ۲۰ متری‌بفروش میرسد تلفن ۳٤۹۳۲۹

خانه‌ای‌دو طبقه قابل سکونت با آب و برق فیش دوساله تلفن مساحت ۲۲۹ متر سه‌راه فخرآبادکوچه مهدوی مقطوع یک میلیون و دویست بعد از ظهر ها از ساعت ۵الی ۸ شب تلفن ۵۳۰۵۶۵
۱-۲ آ-۲۰۲۲

خانه‌ای‌بمساحت ۱۲۳ مترمربع شمالی‌نزدیک به نبش ٤۰متری نواب و ساسان غربی محل کاروسکونت‌پلاک ۲۷۵ دارای ۵ اطاق آب برق تلفن بقیمت ۹۰۰ هزار تومان بفروش‌می رسد تلفن صبحها ۸۹۶۸۲۹و ۹۳۸۸۹۳ بعدازظهرها
آ-۲۰۲۳ ۱-۲

در خیابان پهلوی‌ایوبی منزلی مهندسی ساز بمساحت ۳۰۰ متر ۲ طبقه مستغلاتی هر طبقه ۳ اتاق خواب تلفن ، کولرشوفاژاتاق‌مستخدم بفروش می رسد برای تماس صبح ها۸تا۵ر۱۰ برای بازدید همه روزه صبح و عصر تلفن ۶۸۲۶۸۸

خانه کلنگی واقع در سیروس ٤۵۰ متر مقطوع ٤۸۰ هزار تومان ۳۱۹۶٤۰
آ-۳۰۰٤

تخت جمشید پهلوی
شخصی ساز ٤ اطاق خوابه لوکس آسانسور شوفاژ سرامیک کاری اب و برق و تلفن مجزا ۶٤٤۲۱۲
آ-۲۰۲۱

یك طبقه خانه‌ای واقع‌در قیطریه شامل ٤ اطاق خواب هال و پذیرائی - پارکینگ‌و غیرو که‌حدود دو ماه دیگر آماده‌میشود درمقابل‌حدود۲۰۰۰۰۰۰ ریال پول و مبلغی‌ماهانه اجاره به رهن داده می شود تلفن ۹۲۷۱۲۰

اکازیون

منزلی فروشی دو طبقه ونیم بمساحت ۲۰۵ مترزیر بنا۳۶۰ متر شمالی دوبر و ۲ درب جای٤اتومبیل‌و تلفن مستغلاتی شخصی ساز ۷ اطاق ۳ هال وزیر زمین قیمت یک میلیون وپانصد هزار تومان بفروش میرسد جاده تهران نو خیابان دماوند ایستگاه منصور آباد ۸متری بانک پلاک ۱۸ و ۲۰ تلفن ۷۳۱٤۷۹
۱-۲ آ-۳۲۲٤

قابل‌توجه آقایان‌پزشکان شرکت‌ها و موسسات بزرك
یکدستگاه‌ساختمان‌مدرن احداثی در ۹۰۰مترزمین با پارکینگ فن کوئل و آپارتمان ٤ اطاقه واقع در جهت شمالی خیابان میرداماد تك،تك یا یکجا به فروش میرسد تلفن ۸٤۱۵۵۸

فروش فوری
آیزنهاورخیابان دکتر هوشیار منزلی مسکونی ۵ر۱۵۷ متر۲ طبقه مستقل جنوبی درب ماشین‌رو هر طبقه دارای یک اطاق خواب پذیرائی ، ناهار خوری هال سایر تجهیزات‌با زیر زمین آب و برق فیش‌تلفن ۷۶۵۳۵۸ و صبح ها ۳۱۷۵۹۶

ساختمان تجارتی در آمریکا
ساختمانی‌مجهزبا ۱۰ آپارتمان که کلیه آنها دراجاره میباشد در بهترین نقطه شهر بستون با امکان استفاده از وامبانکی بفروش میرسد یابا مستغلات در تهران‌یاشهرستانها معاوضه میگردد تلفن ۶۸٤۶۸۰ از ۹ صبح تا ۱۷ بعدازظهر
۱-۲ آ-۳۲۲۵

خانه‌ای در اصفهان
دربهترین نقطه فلاورجان اصفهان ۳۵۰ متر بقیمت ۲۸۰ هزار تومان بفروش می‌رسد تلفن ۳۶٤٤٤۲
۱-۳ آ-۳۲۲۹

در شمال شهر خانه فروشی ۸۵۳۰۳۳
آ-۳۲۳۶

خانه ٤ اطاقه تیرآهن۸۱ متر سینا کوچه‌ورزشگاه به فروش می‌رسد تلفن ۵٤۱۱۸۸

منزلی واقع در فرح‌آباد ژاله - خیابان فرحنازبه مساحت ۲۰٤ متر و۲٤۰ متر زیربنا نوسازدوطبقه مجزا هر طبقه ۳ اتاق هال سرویس کامل به علت مسافرت فروشی قیمت ۱۳۵۰۰۰۰ تومان تلفن ۳۳۸۱۶۷

خانه ویلائی با جوازطبقه دوم مساحت ۲٤۰ متر نارمك، بیواسطه فروشی است تلفن ۷۳۸۳۸۷

خانه شمالی شخصی‌ساز ۱۰۸ متر در ۵ر۲ طبقه با ۵ اطاق و سرویس کامل آب و برق و تلفن‌و کولر در خیابان شاهپور ایستگاه ورزشگاه به فروش می‌رسد تلفن ۵۶۲۳۸۷

اکازیون
خانه‌ای فروشی به مساحت ۶۰۰متر سعدی جنوبی مقابل بانك- اعتبارات کوچه غفاری کوچه فاریاب کاشی ۳۵ تلفن۳۱۷۳۲۲و۳۹۲۲۶۳ و ۸۵۲۸۸۱

منزل ویلائی

یکدستگاه منزل ویلائی بمساحت ۱۰۰۰ مترمربع ۱۶۰۰ متر زیربنا سه طبقه دارای ۱۳ اطاق خواب سالن پذیرائی بزرك گچ‌بری و آینه- کاری شده شوفاژ-کولر تلفن و استخر کوچك‌به مبلغ ۶ میلیون تومان‌به فروش میرسد خیابان پهلوی کمی بالاتر از باغ وحش و دولتشاه ، بلوار حافظ شیرازی تلفن ۳۱۱۲۲٤ و ۳۱۱۲۲۵

خانه و آپارتمان در شمال شهرفروشنده‌ایم ۹۲۸۰۸۲

خرید و فروش خانه تلفن ۶۸٤۱۰۹
۱-۲۰ ا-۲۲۰۱

ویلافروشی

ویلافروشی

سلطنت آباد (گلستان)فرمانیه اول پهلوی از تجریش بقیمت های ۵ر۵الی۸میلیون تومان تلفن ۸٤۸٤۲٤ ازساعت ۵ تا ۸ بعد از ظهر
آ- ۱۰۵۲

ویلائی بسیار مدرن
مبله واستثنائی در کیشا ۳ میلیون تومان فروشی ۶۳۷۷۵۰
آ-۲۰۲۶

ویلافروشنده‌ایم تلفن۶۸٤۱۰۹
۱-۲۰ ا-۲۲۰۰

ویلا فروشی
ویلائی مدرن ۱٤۰۰ مترزمین ٤۰۰متر زیر بنا ۵ اطاق‌خواب دوهال‌نهار خوری‌و پذیرائی، آشپزخانه وسیع دستشوئی، حمام،گاراژ، زیر زمین،استخر، کف پارکت و موکت ،پرده کرکره‌آب و برق و فیش‌تلفن، شوفاژ روشن بفروش میرسد طالبین عصرها و صبح‌جمعه به انتهای اتوبان تهران‌کرج- گل‌شهرویلا خیابان‌خیام شماره ۹۳ مراجعه فرمایند.
آ-۱۰۷۲

ویلافروشی خیابان‌ظفر

اکازیون‌فروش فوری دوطبقه شمالی بمساحت ۶۰۰ متر زیر بنا ۵۰۰ متر ۷ اطاق شوفاژ کولر تلفن استخر با چاه‌عمیق بقیمت۳ میلیون تومان‌بفروش میرسد تلفن ۸۳۲٤٤۰ و ۸۳۹۰۲۵
۱-۳ آ-۳۲۳٤

برای فروش
۱- ویلای اسپانیولی شماره ۸۰۲ در خزر شهر نوع، ۲ طبقه با ۳ اطاق خواب باتلفن (۲٤۱) مترزیر بنا و ۸٤۰متر زمین و
۲- ۱۱۰۰ متر تا ۳۰۰۰ متر زمین در کنار جاده دیزین (پیست اسکی) بدون واسطه بفروش میرسد.
تلفن ۲۲۵۱۳۱ عصرها ۸٤۰۱۶۹ صبح‌ها
۱-۲ آ-۲۱٤٤۸

ویلاهای لوکس اشرافی

در پلاژ متروپل غازیان
جهت کسب‌اطلاع‌بیشتر تلفن ۷۵۵٤۹۸ - ۷۵۲۶۱۸

اکازیون ویلا فروشی یا معاوضه

یکدستگاه ویلای شخصی ساز ٤اطاق‌خوابه با۶۳۰ متر زمین و٤۰۰متر زیر بنا استخربزرگ واقع در انتهای اتوبان‌کرج نقدواقساط فروشی یامعاوضه بازمین‌و آپارتمان‌ویاساختمان تلفن ۸۲۸۵۸۷ و ۶۳٤۵٤۵
۱-۱۱ آ-۳۰۲۱

دریاکنار

ویلای بزرگ دو طبقه مشرف بدریا متجاوز از ۸۰۰ متر ۳ اطاق‌خواب سالن، سفره‌خانه، تراس‌بزرگ تمام تجهیزات‌اطاق مستخدم برق و لوله‌کشی‌شهر بفروش میرسد با تلفن شماره های۰۲٤۹۱ دریار کنار ۲۹۵۲ واز۲ تا ۷ بعد ازظهر ۲۶۳۷۶۰ تهران تماس گرفته شود.
۱-۳ آ-۲۰۱۱

باغ فروشی

۱۷۰۰متر باغ قدیمی‌باساختمان مجزا در تجریش بفروش‌می رسد تلفن ۲۷۰۰۷۳
۱-۲ آ-٤۰٤۵

باغ بهترین نقطه آبعلی ۲٤٤۱٤۲ - ۲٤۷۸۲۱

اکازیون - باغ فروشی در شمال
یک قطعه باغ بمساحت تقریبی ۱۰هکتار باسند مالکیت عرصه واعیان که دارای یک ویلای سه اطاقه ، چاه و منبع آب میباشددرقریه بندبن نشتارود بفروش میرسد و یا باخانه یا آپارتمان در تهران معاوضه‌می گرددطالبین بین ساعت های۱۷ تا۲۱ با تلفن ۹۲۶۶۹۲ تماس حاصل فرمایند.
آ-۶۲٤۵

چرا شمال چرا رشت بیا شاهدشت
اگر تا امروز موفق به داشتن یك

باغچه

زیبا نشده‌اید و مایلید فضای سبز با درختان میوه داشته باشیدکافی است از باغچه های

شاهین دشت

دیدن فرمائید فروش نقد واقساط برای توضیحات‌بیشتر با تلفن های

۹٤۳۳۷۷ ۹٤۰۷۸۱

تماس حاصل فرمائید

سرقفلی

یکباب مغازه کاموا فروشی مولن‌روژ باجواز خرازی بفروش می‌رسد تلفن ۳٤۳۹۵۳

یك جایگاه فروش بنزین بمساحت ۹۰۰ متر با ۱۱ پمپ واقع در جهت جنوبی خیابان شوش حدود دروازه‌غار بفروش میرسد ۸٤۱۵۵۸

اکازیون

یکباب‌مغازه‌تریکوفروشی با دکوراسیون عالی به علت مسافرت فوری به فروش می‌رسد . آدرس لاله‌زارنو شماره ۱۱۰ قیمت ۱۸۰۰۰۰ تومان تلفن۳۱۰۹٤٤

٤ باب مغازه کلنگی بر میدان- سه‌راه شکوفه خیابان شهبازبه مساحت ۲٤۵ متر با مستاجر به فروش میرسد به‌تلفن ۲٤۶۵۵۲ و۸٤۲۱۸۶ تماس بگیرید.
آ- ۱۰۹۱

یکباب مغازه واقع در میدان روزمادربوسعت ۱۸ متر مربع کف و ۱٤ متر بالکن با جواز کسب بعلت مسافرت با قیمت مناسب‌به فروش‌میرسد طالبین به ادرس خیابان دوم نیروی هوائی‌ضلع شرقی میدان روز مادر تولیدی امپایر یا با تلفن ۳۳۲۵۶۱ تماس بگیرند.
۱-۳ آ-۳۵۱٤

کافه‌رستوران خوشبین

واقع در خیابان سعدی شمالی‌چهارراه سیدعلی با آب، برق ، تلفن فروشی ۷۵٤۱۲۲

درسید خندان

تعدادی‌مغازه‌نقد واقساط‌واگذار میشود ۲۳۶۲۶۲ و ۲۳۸۶۶۲

مغازه فروشی
مغازه با جواز کسب واقع در سلطنت آباد میدان احتشامیه‌با موقعیت بسیار عالی بعلت مسافرت فورا بفروش میرسد تلفن ۳۱۷۷٤۸ از ۸ صبح تا۵ بعدازظهر.
آ-۷۷۷ ۱-۱۰

دفتر کار نادری یوسف آباد تلفن ۶٤۹۲۱۲

تعویض روغن
یکباب مغازه با جواز ولوازم وفیش تلفن واقع در نارمک بفروش میرسد تلفن ۳۱۳۳۰۷
۱-۳ آ-۱۰۰٤

یکباب مغازه ٤ دهنه در خیابان دماوند با آب برق تلفن واجناس لوازم منزل با پروانه یکجا واگذار میشود ۷۹۰۳۷۱
آ-۸۳۶

۷ باب‌مغازه
در خیابان کاندی‌واگذار میشود تلفن ۶۸۲٤۷۲

درسید خندان

۲۱۰مترانباری‌در منطقه تجاری نقدواقساط واگذار می شود شود ۲۳۶۲۶۲ و ۲۳۸۶۶۲

در مجیدیه شمالی
دو دهنه فروشگاه لوازم یدکی با جواز کسب و لوازم آن یکجا واگذار میشود تلفن ۲۳۸۵۳۸ و ۲۳۸۰۰۷

اکازیون

محلی با ۵۰ متر ملك‌وجواز کسب آماده بهره- برداری مافوق عالی با تمام وسائل
در بهترین نقطه تهران بادو شماره‌تلفن و دو برق سه فاز وموتورباحسن شهرت خوب فروشی تمام وقت تلفن

۶۶۵۷٤۲

آ-۱۰۶۱

بهترین نقطه میدان ۲٤ اسفند مغازه بزرگ واگذار میشود تلفن ۹۲۶۲۲٤ و ۶۸۱۹۸۸
٤۱- آ-۲۰۲۵

یک باب مغازه با جواز آبجو واغذیه‌درخیابان کوروش‌کبیر خواجه عبداله انصاری اغذیه خوشمزه پلاک ۹۰ بفروش میرسد.
۱-۳ آ-۳۲۰۲

مغازه فروشی
مغازه تازه ساز بمسحت ٤٤ مترمربع باشوفاژ روشن و حمام وسیع وسرویس های ایرانی وفرهنگی و رفشوئی باضافه ۳۰مترپارکینگ وکنتور های برق وآب گرم وسرد که کف آن با بهترین سنگفرش شده و استفاده از سایر مزایا کلااعم از ملکی وسرقفلی و غیره بمبلغ ۲۷۵ هزار تومان بفروش میرسد تلفن های ۷۹۵۷۷۱و ۷۹۱۵۵٤
آ-۳۰۲٤

اکازیون

کارخانه پلاستیك‌سازی بمساحت ۵۶۰۰مترمربع که ۲۵۰۰ متر مربع ان زیربنا بارتفاع ۶ متربا سرویس کامل آب نیمه عمیق با استخر و برق ۱۰۰ آمپر ۳ فاز و ۱۰ باب مغازه با درآمدخوب با دستگاه‌و بدون‌دستگاه به فروش میرسد آدرس ۲۰ کیلو متری جاده قم روبروی کارتن سازی شهیاد خیابان ۲۰ متری درختی عبدل‌آباد تلفن ۵۳۳۶۳٤ ساعت ۹تا ۱۲ صبح‌و ٤الی ۷بعدازظهر

زمین فروشی

زمینهای تفکیک شده بقطعات ۸۷۰ متری باپلاژ وتمام‌تسهیلات شهری بین هایت‌خزر و متل‌قو بفروش میرسد. تلفنهای : ۸۵۰۹۸۷- ۳۱۳۵۳۸
۱-۷ آ-۶۱۰۹

زمین قابل ساختمان در مشهد متری ٤۰ تا ۵۰ تومان ۵ تا۸ تلفن۹۷۱۱۹۸

شهرک غرب

یك قطعه زمین به مساحت ۶٤۰متر واقع در فاز ٤ با جواز ساختمان و سند مالکیت در موقعیت بسیار عالی بدون‌واسطه بفروش میرسد . تلفن فقطازساعت ۵الی۸بعد ازظهر ۸۳۶۳٤٤

توجه

زمینهای صنعتی جهت انبار و کارگاه در جاده قدیم کرج به قطعات ۱۰۰۰ متری ببالابانقشه و جواز آماده فروش‌تلفن ۲۲۰۱۵۵ و ۲۳۱٤۸٤

شهرک غربی یک قطعه زمین به مساحت ۶۳۷ متر در فاز ۶ باجواز ساختمان در بهترین موقعیت بفروش میرسد صبح ها تلفن ۶۸۶۱۶۷
۱-۲ آ-٤۰۳۷

مهر شهر فروش فوری
بعلت‌مسافرت ۱۰۰۰ مترفازدو حاضربرای ساختمان‌با تخفیف زیادبدون‌واسطه تلفن۶۵۱۳۰۱
آ-۳۵۰۷

دو قطعه زمین شمالی محصور با مصالح بابعاد مجزا ۳۷ × ۱٤دربهترین نقطه نیاوران بفروش‌می رسد تلفن ۲۳۰۸٤۷

اکازیون

بی نظیر زمین
تفکیك شده به قطعات ۲۰۰۰ متر و ٤۰۰۰ متر بر جاده کرج قزوین با آب هر متری فقط ۳ تومان ۳۳۲۶۹۹ و ۳۳۲۶۹٤

زمین پل رومی ۳۸۵ متر برای فروش تلفن ۷۵۲۸۹۵

یك قطعه زمینی‌بمساحت ۹۸۶۰ متر مربع واقع در ضلع شمال غربی میدان شهیاد یکجاونقدا بفروش میرسد،ازطالبین خواهشمند است برای کسب اطلاعات بیشتربا تلفن ۶۸۵۲۱۸ تماس حاصل فرمایند .

فروش زمین صنعتی۹۳۹۱۶٤
۱-۱۸ اث۲۱۹۵

٤۵ هزار متر سالن مرغداری

با ۱۳۰ هزار مرغ مادر هوبارد برای فروش یا اجاره بتلفن۷تا۹۳۹۸۹۵ مراجعه فرمائید

زمین فروشی درشهریار خوش قواره‌حدود ۱۷۵۰ متر مربع با ٤۵ متر بر تلفن ۸۳۵٤٤۱

زمین‌اطراف کرج‌ورودهن محدوده باآب و برق فروشی شرکت پارس آژانس ساختمانی صداقت تلفن ۳۵۷۸۷۲

زمین مهرشهر فروشی ۸۳۱٤۰۲ و ۸۲٤۰۱۰

اکازیون

یك قطعه زمین بر دریا ۳۵۰۰ متر واقع در یك کیلومتر بعداز شهسوار بسمت رامسربفروش‌می رسد قیمت مقطوع‌متری ۳۰۰۰ریال‌تلفن۲۸۲۵۱۵

زمین ارزان

مسعودیه ۲٤کیلو متری کرج جنب درخشانیه قطعات ۸۵۰ متری تا ۵۰۰۰ متری آب درخت کاری خیابان های آسفالته قیمت از متری ۲۸ تا ٤۸ تومان دفتر مهران تلفن های ۹۷۰۵۳۱ و ۹۷۵۷۳۱

زمین فروشی
ورامین داخل محدوده قطعات ۳۰۰ متر ببالا تلفن ۲٤۵۲٤۸
آ-۹٤۰

نوشهر - بین جاده چالوس بنوشهرو دریای خزر ٤ قطعه زمین به مساحت‌های بین۳۵۰۰ و ۵۵۰۰متر مربع باسند مالکیت در داخل محدوده شهرستان نوشهر با حق استفاده از آب‌وبرق و تلفن و قابل تفکیك به قطعات کوچکتر طبق ضوابط شهرداری‌نوشهر بفروش می‌رسد . تلفن چالوس ۲۳۰۳- ۰۲٤۵۱ کد

کوی ییلاقی فرامرزیه کرج زمین

بقطعات ۱۲۰۰ متری با سند مالکیت ولوله‌کشی آب دائم و برق و خیابان‌های اسفالت‌شده ومشجر مناسب جهت ویلا سازی‌مجاورشهر سازی‌فردیس ومارلیک ودهکده ییلاقی‌خانه بنازلترین قیمت نقد واقساط فروشی.

۳۱۲۷۳۹

آ-۲۰۵۱

زمین فروشنده‌ایم ۹۲۲۷۳۹

فروش زمین ساختمانی ۹۲۸۰۸۲

فروش زمین مهرشهر ۹۳۶۷۵۳

زمین ویلائی باسند و تضمین برق و آب۶۰۰ متر در بهترین منطقه ویلائی دریاگوشه‌متل‌قو متری ۳۳۰۰ ریال تلفن ۷۸۰۵۷٤

زمین مهر شهر در فاز یك ۳٤۳۶٤٤

دو قطعه زمین هر یك به مساحت ٤۰۵مترمربع واقع در گوهردشت - فروشی با قیمت‌مناسب تلفن ۷۵۷٤۸۷ عصر ها ٤ الی ۷

اجاره‌داده‌میشود

اجاره فقط بایك زنك تلفن ۶۵۶۷۷۳

توجه

اجاره مناسب برای شرکتهای معتبر خارجی ساختمان سه طبقه ۹۰۰ متر زیربنا ۲۲ اطاق بزرك با سرویس‌وتهویه و پارکینك سه نبش ۶۲۱٤۵۷

طبقه دوم خانه‌ای در شهرآرا اجاره داده میشود تلفن ۹۳۵۳۹۷
۱-٤ آ-۳۱۰۹

اجاره
ویلا و آپارتمان در جردن- ونک- سلطنت‌آباد- جاده‌قدیم- سید خندان موجود لست تلفن ۷۳۹۰۵۹
آ-۹۵۱

هموطن

موسسه‌ما در شمال شهرتهران همه نوع آپارتمان ویلابرای محل کار و سکونت برای هر نوع سلیقه فقط برای اجاره اماده‌داردیک تلفن شماکافیست مسکن دلخواه شمارا در اختیارتان‌بگذارد تلفن۶۵۵۶۱۵ و ۶۵۰٤۹۶
آ-۳۲۳۹

دفاتر کار مدرن
٤الی ۶۰ اطاق در تمام نقاط شمال شهر تلفن ۶۲۵۲۰۱ و ۶۲٤۶۱۳
آ-٤۰٤۸

خیابان بهار شمالی
۲دستگاه ویلائی بمساحت۲۵۰ و۳۰۰متر۳و ۵ اطاقه مبله یا غیر مبله با سرویس کامل فروشی یا اجاره تلفن ۸۲۰۷۱۳
آ-۳۵۰۳

دو طبقه آپارتمان درنیاوران اجاره تلفن ۲۸۶۷۸۹
آ-۳۲٤۳

عباس‌آباد محل کار وسکونت ۸٤۹۱۸٤
آ-۱۰۰۱

طبقه دوم یك حیاط‌دارای سه اطاق خواب سالن پذیرائی و شوفاژ واقع در حوالی میدان شهیادو اول بزرگراه طرشت جنب تعمیرگاه شرکت واحد مبلغ پنجاه هزار تومان پیش ویا ۳ هزار تومان اجاره داده‌میشود تلفن ۵۶۰۰۸۲

یکدستگاه آپارتمان ۳ اطاق خوابه‌بادو حمام کامل درطبقه ۱٤ ساختمانهای آ.اس.ب با مخارج مقطوع۱۱هزار تومان آماده‌اجاره میباشد. ۶۶۵۷۲۷
۱-۲ آ-۹۱۶

یکدستگاه آپارتمان ۶ طبقه با ۳۵ اطاق تهویه مطبوع آسانسور و پارکینگ کف ها موکت در خیابان ایرانشهر آماده اجاره میباشد ۶۶۵۷۲۷ و ۶٤۶۶۸۵
۱-۲ آ-۹۱۳

اکازیون اجاره در قلهك
یکدستگاه آپارتمان مجهز ، مدرن‌مجموع مساحت ۵۰۰متر (۳۰۰ بنا ۲۰۰ حیاط مشجر ویلائی) ٤اطاق خواب،برق، آب تلفن شوفاژ کولرپارکینگ تلفن از ۵ بعد ازظهر۲۶۳٤۷۱
۱-۲ آ-۹۰۸

ویلای شخصی‌ساز
تهران پارس خیابان ۲۱٤ غربی‌پلاک ۱۳ سه اطاق‌خواب اطاق مستخدم ۲ حمام‌گاراژ زیر زمین تلفن ۹۷۳۸۱۲ و ۷۸۲۳۰۶
۱-۲ آ-۳۲۳۱

اجاره
آپارتمان چهار اتاقه جهت محل کار تلفن ۹۵۲۳۲۱
آ-۳۲۹۱

قابل توجه ساختمان اجاره‌ای

به شرکتها و موسسات دولتی ۶ طبقه نزدیك دانشگاه تهران‌بر خیابان فرصت دارای ۳۰ اطاق آسانسور تلفن‌وپارکینك طالبین با دفتر جمشید تلفن های ۹۲۸۰۸۲ و ۹۳۳۹۷۶ و شبها ۶۳۰۷۰۹ تماس بگیرند

خانه‌شمارا بخارجیان اجاره‌میدهیم

مؤسسه نیازمندیهای خارجیان خانه بخارجیان اجاره میدهد ۸۳۰۰۸۱- ۸۳۰۰۸۲ ۸۲۱۸۱۱- ۸۲۱۷۲۳ ۳۶۱ تخت جمشید مقابل سفارت آمریکا

وزیری ۶۵۸۱۸۸ ۶۵۳۷٤۳ اجاره بخارجیان خرید فروش.

سازمان مسکن پارس مرکز ۸۵۳۸۵۳ ۸٤۸٤۲٤ اجاره ۸۵۷۵۸۵ بخارجیان

جنرال‌هاوس
مرکز اجاره بخارجیان ۶۶۵۷۲۷

مؤسسه امپایر ۲۳۷۵۰۰ خانه بخارجیان اجاره میدهد ۲۳۸۹۵۵-۲۳۲۲۲۲

سازمان مسکن کندو کانون اجاره بخارجیان ویلا آپارتمان دفترکار خرید وفروش ۲۲۷۶۳۸-۲۲۷۶۳۹

۲۶۷۲۲۹

سریعترین مرکز اجاره منزل شمابه خارجی و ایرانی

۲٤ ساعته یونیورسال ۲۳۸۷۹۹ مرکز اجاره بخارجیان باتضمین یکساله

مؤسسه امور خارجیان مرکزاجاره تخت جمشید جنب بهار ۵۰۳ ۷۵۱۷۸۲-۷۵۲۳۵۸

مؤسسه ظفر ZAFAR سریعترین مرکز اجاره خانه بخارجیان اجاره میدهد تلفنهای ۲۲۵۵۰٤ ۲۲۷۷٤۶-۲۲۸۵۸۹

موسسه‌ایران‌ورلد
ویلا و آپارتمان شما را به خارجیان اجاره میدهد ۶۸۰۱۵۷-۶۸۷۱۷۲

مؤسسه فرد بزرگترین مرکز اجاره بخارجیان ۶۸۶۱۵۸-۶۸۵۷۳۷

مرکز اجاره بخارجیان
خرید و فروش ۹۳۶۲۷۸و ۹۲۲۲۱۶
آ-۳۳۸۱

۸۲٤۹۵۳ سازمان نیازمندیهای خارجیان خانه شمارا به خارجیان اجاره میدهد ۸۲۷۹۰۱-۸۳۸۱۰۶

آژانس استار اجاره بخارجیان ۸٤۶۱۶۳-۸۵۶۱۷٤

آژانس بین الملل جهت خارجیان مستغلات مدرن شمارا اجاره میکند تلفن ۸۳۰۸٤۱-۸۳۰۸٤۲-۸۳۰۸٤۳

تلفن ۶۶۰۰۰۰
مرکز اجاره و خرید ویلا

تعدادی ویلاو آپارتمان برای خارجیان شرکت شمال شهر احتیاج‌است ۸۵۰۶۳۱

فوتبال

شاهین شهر: در یک مسابقه فوتبال دوستانه که بین تیم های حبیب‌آباد برخوار و اطلاعات شاهین شهر در منطقه اخیر انجام گرفت تیم فوتبال اطلاعات با نتیجه دو بر هیچ پیروز شد.
فروش اثاثیه

گزارشهائی از جنوب

صفحه ۲

چهارشنبه ۲۹ تیر ماه ۲۵۳۶ـ شماره ۱۵۳۶۷

به‌علت کمبود مراکز تفریحات سالم و استخرهای شنا در تابستان داغ جنوبی:

جوانان، میانسالان و سالخوردگان در اهواز دچار «ملال» شده‌اند!

● سالن سینماهای اهواز، مثل حمام گرم است و تماشای فیلم در این سینماها را می‌توان «تفریح در رنج» گفت!

● مشتاقان شنا در اهواز، به‌علت کمبود استخر فقط می‌توانند در رویا شنا کنند!

● تابستان داغ و طولانی اهواز برای گروههای زیادی از مردم این شهر داغتر و طولانی تر جلوه می کند! در این فصل، از دانش آموز گرفته تا کارمند بازنشسته و دیگر طبقاتی‌که قادر به فرار از گرمای سوزان و پناه بردن به نقاط خوش آب و هوای کشور نیستند به‌علت کمبود وسایل تفریحی و سرگرمی و استخر شنا با مشکلات زیادی مواجه‌اند و نمی دانند روز ها و شبهای داغ و ملال‌آور تابستان را چگونه بگذرانند.

جوانان این شهر مکانی به نام کاخ جوانان که مجهز به وسایل سرگرمی سالم باشد در اختیار ندارند و ناچار بر سر چهارراه ها متوقف می شوند، یا اجبارا تنها خیابان پر رونق ظاهری شهر را بارها طی کنند و در آن بالا و پائین بروند.

سینما یا حمام ؟

اهواز ٦ سینما دارد که ۳ دستگاه از این سینماها به اصطلاح «درجه یک» است ، اما نه مولد برق دارند و نه فیلم خوب نمایش میدهند. زمانی که وضع برق خوب بود در استفاده از دستگاه تهویه خست به خرج میدادند و همیشه سالن مثل حمام گرم و هوای آن خفقان آور بود، و اکنون که وضع برق رسانی با دشواریهائی مواجه شده نشستن در سالنهای این سینماها واقعا طاقت‌فرساست. در این میان یکی از این سینماها به علت نداشتن وسایل ایمنی و حفاظتی در برابر حوادثی نظیر آتش سوزی کاملا بی‌دفاع است و با این توضیحات می توان گفت: در تابستان داغ اهواز عاقلانه اینستکه انسان از خیر و شر سینما رفتن بگذرد و عطای این سینماها را بلقایشان ببخشد.

درختهای خاردار

اهواز دو بولوار در دو سوی کارون دارد که تعدادی درخت‌خاردار آلرژی زادر آن‌ها به چشم می خورد ، اما از هر سوی این بلوار که مشرف به کارون است ،به این رودخانه بنگری دهانه‌هائی رامی بینی که فاضلاب کثیف رابه رودخانه می ریزد و همینطور کسبه زباله‌های خود را از پشت نرده های این‌دو بولوار به رودخانه سرازیر می کنند و منظره‌ای بسیار زشت و مشمئز کننده بوجود می آورند که رهگذر را ازهرچه بلوار است متنفر می سازند.

دراین شهر همچنین تعدادی پارک احداث شده که بازهم‌چندین درخت بی مصرف و آزار دهنده وبی ثمر و مقداری چمن زردشده، چند صندلی فلزی یابتونی که همیشه داغ هستند و یکی دو حوض که خشک و خالی ازآب می باشند وجود داردکه کمتر می توانند مورد استفاده مردم قرار گیرند.

کتابخانه‌های خالی

دو کتابخانه‌عمومی و تعدادی کتابخانه کودک که در اهواز دایر است به هیچوجه جوابگوی نیازهای‌جوانان در تابستان‌نیست. ضمنا ، متاسفانه برای ایجاد کتابخانه در نقاط مختلف شهر بجای تکیه بر موقعیت محل و ماهیت« کتابخانه» بیشتر به‌ظاهر ساختمان و گرانی اجاره محل توجه شده است، حال آنکه محتوای کتابخانه ، بعضی کتب مفید و مکان مناسب و فضای بزرگتر مهم است و مورد نظر جماعت اهل مطالعه.

دور از «هنر»

همچنین ، تضادهایی کهبین گروههای هنری‌بویژه در زمینه تئاتر و موسیقی وجود دارد و موجب جلوگیری از پیدایش کانونی‌شده که‌بتواند جوانان اهوازی را که علاقه‌مند به فنون هنری هستند بخود جذب وتا پایان کار نگهدارد ودست آوردهایی‌عرضه کند و مسئولان دلسوزی می خواهد که این قشر را رهبری و درایجاد محل یاتالاری‌برای‌اجرای نمایش و برنامه های هنری‌ایجاد کندتاجامعه هنر اهوازی ، ناچار نباشد بعد ازعمری که بخواهد اظهار وجودی کند و اثری را نمایش دهد باید دست به دامن سازمان‌ها و ادارات یا سینماها بشود تادر راه رضای خدا اجازه دهند از سالن آنها استفاده‌شود.

تشنه شنا

در فصل تابستان که جوان و نوجوان اهوازی تشنه شناست از استخر محروم است. دو استخر عمومی اهواز یکی‌ازمتعلق‌بهتربیت بدنی و دیگری متعلق‌به‌شهرداری است که غالبا بایکی از آن ها قابل استفاده نیست ـ مثل استخر شنای‌شهرداری که فعلا بلااستفاده مانده است ـ و یا آنقدر شلوغ است که نمی تواند به عنوان یک «استخر» مورد استفاده خیل‌عظیم مشتاقان شنا قرارگیرد.

برخی از سازمانها و ادارات نیز استخر های خصوصی دارند که متعلق به عده‌ای بخصوص است و غریبه ها رابه ان راهی نیست.

ملال میانسالان

گذشته‌از نوجوانان و جوانان، میانسالان و سالخوردگان اهواز نیزبرای پر کردن ساعات‌فراغتشان به درد «چمکم؟» دچار هستند فی‌المثل : پیر مردی که عمری‌در اهواز تلاش کرده و اکنون به‌واقع زمان استراحتش فرارسیده ،حق دارد که از گذراندن ساعات و روزهایش در خانه خسته شود. همین پیرمرد وقتی در تابستان اهواز ازخانه بیرون می‌آید، نه مکانی برای وقت گذرانی داردو نه امکانی برای تفریح و سرگرمی یگانه باغ ملی شهر نیز که در بهترین نقطه اهواز واقع است در انزوای کامل قرار دارد و از بس به آن کم اعتنائی شده ، به مرور دارد به یک زمین بایرتبدیل می شود . یاد چند سال پیش بخیرکه دراین باغ ملی لااقل یک «سرسره» و وسایلی از این قبیل برای‌استفاده نوجوانان و کودکان وجود داشت.

در خاتمه این مطلب بایدافزود: درهرحال اهواز شهر بی تفریحگاه، روز به روز برای ساکنانش ،در فصل داغ و طولانی تابستان کسل کننده‌تر می شود و تنها با توجه مقامات مسئول می توان دراین شهر داغ جنوبی، با ایجاد مراکز تفریحات‌سالم، احداث استخر های شنا و تاسیس باشگاههاو کلوبهای‌هنری و تفریحی و ایجاد کتابخانه‌های‌مجهز ، رفاه عمومی مردم این شهر را در تابستان تامین کرد.

اهواز ـ خبرنگار اطلاعات

تلاش سازنده دانشجویان در خوزستان ادامه دارد

استاندار خوزستان هنگام بازدید از فعالیتهای دانشجویان دریکی از اردوهای عمران ملی این استان

اهواز ـ دانشجویان ،هنر جویان و سپاهیان دانش شرکت کننده در اردوهای عمران ملی خوزستان خدمات خود را در سطح روستا های این استان همچنان ادامه میدهند. دردشت میشان این جوانان تاکنون درامر صدور شناسنامه بهداشتی و تلقیح مصنوعی دامها فعالیت‌درخشانی‌داشته‌اند.

در مسجد سلیمان‌کار لایروبی چشمه آب آشامیدنی‌روستای «قبهی» از سوی دانشجویان پایان گرفت و در اهواز اردوئیان کار مارگیری رادر روستاهای «سید حسین موسوی» و «دولت آباد» به پایان رساندند ، در روستای سید حسین موسوی ۲۱۵نفر و در روستای دولت‌آباد۹۲۵ نفر زندگی میکنند.

همچنین ، دانشجویان ۵۵ در صد از کارهای ساختمانی پل های ماشین‌رو روستای‌قلعه «غذیر» و «غفیله» را پایان داده‌اند .

اتمام‌پی‌کنی یکدستگاه‌دبستان دوکلاسه با مشارکت اهالی‌در روستای «غفیله» و تدریس در کلاسهای تجدیدی ـ تقویتی و سواد آموزی ازدیگر اقدامات اردوئیان اهواز اعلام شده است .

در دزفول ۱۰۲ بیسواد در روستای شوهان شناسائی و به کلاس های سواد آموزی راهنمائی شدند .

دانشجویان و هنرجویان اردوی عمران ملی شهرستان دزفول نیز موفق‌شدند درانجام خدمات درمانی و بهداشتی ، عمران و آبادانی ، سواد آموزی و خدمات اجتماعی در روستاها گام‌های بلندی‌بردارند. ضمنا استاندار خوزستان نوه فعالیت دانشجویان اردوهای عمران ملی را مورد بررسی قرار داد .

یزد ، شهر «اقتصاد سنجیده»

بقیه ازصفحه اول

مدخل بازار قدیم

تکیه امیرچخماق یزد نیز از نقاط دیدنی این شهر است .تکیه امیرچخماق قبلا مدخل بازار قدیم شهر بوده که دارای کاشی‌کاری های ظریف ، طاق نماهای زیبا و مناره های رفیع است . این تکیه در مرکز شهر قراردارد و به همین جهت جاذبه‌ای خاص بدیز بخشیده است .

همچنین ، مسجد امیرچخماق که در کنار تکیه امیر چخماق قرار دارد دارای گنبدی بزرگ و شکوهمند است و کتیبه سردر آن باخطوطی زیبا مزین شده که در نوع خود بی‌نظیر است .این مسجد در قرن نهم احداث شده است .

یکی‌دیگر از آثار تاریخی یزد که از حیث معماری کم‌نظیر است «بقعه‌دوازده امام» است . این‌بقعه دارای گنبدی است که از آجر ساخته شده و جلوه‌ای بسیار چشمگیر دارد . درون این گنبد باخط کوفی مزین شده‌و باگچبری هاو نقش هائی رنگین چشم‌بیننده رابه بزم زیبائی های‌تزئین داخلی ساختمان‌به‌سبک دوران‌سلجوقیان می‌خواند .

گنبدهشت» نیز می‌تواند مورد توجه مسافران یزد قرارگیرد . این ساختمان که دارای گنبد خشتی بسیار محکم و استواری است در قرن هفتم ساخته شده ودرون آن با نقوش طلائی و لاجوردی تزئین شده است .

دیگر جاذبه‌های جهانگردی

«باغ دولت آباد» یکی دیگر از جاذبه‌های جهانگردی یزد است . بنای این باغ را به محمدتقی‌خان یزدی نسبت می‌دهند .باغ دولت آباد مشجر و زیباست و دارای سردر ، زیرزمین ، هشتی ،بادگیر و آب انبار است و درقرن یازدهم هجری ساخته شده است .

«کتبه «مصلی عتیق» کهدارای نقوش زیبائی است‌از دیگربادگار های ارزشمند و تاریخی یزد است و نمونه‌ای شکوهمند از معماری اصیل ایرانی می‌باشد . این بنابرخلاف بسیاری‌ازساختمان های تاریخی یزد چندان از گزند زمان مصون نمانده و در حال حاضر تنها گنبد آن برجای مانده است .

«بقعه شیخ‌احمد» نیزازساختمان های تاریخی‌و با اهمیت یزد است که دارای گنبد وروا‌ق وکاشی کاری های زیبا می‌باشد .

«مصلی صفدرخان» که یکی دیگر ازبناهای تاریخی یزد است از نظر ساختمان شباهت‌فراوانی و برروی چهارتاقی استقرارشده به آتشکده فیروز آباد فارس‌دارد و نمای بیرونی و درونی‌آن بسیار مهدنی است .

دبیر کل کمیته ملی پیکار جهانی با بیسوادی :

مواد خواندنی دوره سواد آموزی توسط نوآموزان تهیه میشود

شهرکرد: سمینار ۱۳ روزه ۲۴۰ تن از دبیران پیکار با بیسوادی و مسئولان آموزشی کشور باسخنان دکتر احمدبرادر استاندار چهارمحال و بختیاری در مرکز آموزش روستایی «شهنازکواقع در ۱۴ کیلو متری شهر کرد گشایش یافت .

غلامرضا افخمی دبیرکل کمیته ملی پیکار جهانی با بیسوادی در مراسم گشایش سمینار که‌بمنظوربررسی فعالیتهای‌یکساله جهاد ملی سواد آموزی تشکیل شده‌است از شرکت کنندگان خواست‌تو موضوع اساسی را مورد توجه قراردهند و راههای عملی را دراین زمینه پیشنهاد کنند یکی تهیه مواد خواندنی دوره سواد آموزی توسط‌نوآموزان باهمکاری آموزشیاران در سال آینده و دیگری تشکیل دوره‌های پیگیری براساس کار جهاد ملی سواد آموزی .

نیمی از نان اهواز قابل خوردن نیست

اگر نانوایان اهواز ظرف مدتی کوتاه برای بهبود کیفیت نان این شهر اقدام نکنند بشدت مجازات میشوند

ناصر عجم شدیدا به نانوایان اهواز اخطار کرد در صورتی که در مدتی کوتاه برای بهبود کیفیت و عرضه نان برشته و قابل‌استفاده عموم اقدام نکنند، بشدت‌مجازات خواهند شد .

اهواز : «کیفیت نامناسب نان اهواز غیر قابل تحمل شده‌است‌و در صورت ادامه این وضع نانوایان این شهر به‌شدت‌مجازات خواهند شد .»

ناصر عجم رئیس جدیداتاق اصناف اهواز در اجتماع اعضای اتحادیه صنف‌نانوایان اهواز‌ضمن بیان مطلب بالا افزود :درشرایطی که بهترین نوع آرد تحویل نانوایان اهواز می شود ، نانی که به مردم عرضه می‌گردد خمیر و غیر قابل استفاده است‌و‌به‌همین جهت در بیشتر موارد مردم نیمی از هر قرص نان معرفی خود را مجبورند دور بریزند .

جریمه بوسه در اصفهان و طبع آزمائی «ابراهیم صهبا»

● چندی پیش یک مهندس آلمانی به نام «پیترهانس»، به جرم بوسیدن دوست دخترش «هما» در یکی از خیابانهای اصفهان ، در دادگاه شهرستان اصفهان ، به پرداخت ۳۰هزار ریال جریمه محکوم شد.

دادگاه «هما» را نیز به جرم هتک حرمت عمومی و اهانت به مامور انتظامی حین‌انجام وظیفه به ۷۰ روز زندان محکوم کرد .

در این میان ، ابراهیم صبها شاعر خوش ذوق ، تحت تاثیر این واقعه ، قطعه شعری با عنوان «جریمه بوسه» سروده و به اطلاعات سپرده است که در اینجا از نظر خوانندگان گرامی می‌گذرد .

جریمه بوسه

بهای بوسه شیرین به قیمت جان است
نه نرخ عادله آن «هزار تومان» است
دگر جریمه نقدی زعاشقان گیرند .
کجا جریمه ، سزاوار خوبرویان است ؟!
بری رخی که دهد بوسه‌ای به عاشق خویش
بجای هدیه، نه او مستحق زندان‌است
ببر به شهر «صفاهان» پیام «صهبا» را
که این عجب ز «شهر مارجنبان» است
جزای بوسه در آن شهر دگر که این باشد
جریمه من شاعر ، هزار چندان است !

این چهره های پرنشاط شکوفه‌های عطرآگین گلزار دبستان پروانه شیراز هستند که با کفایت خانم انصاری مدیره دبستان و دلسوزی های موثر و آگاهانه آموزگاران آرجمند این واحد شایسته فرهنگی درسال تحصیلی گذشته خوش درخشیده‌اند

دوشیزه خدیجه میرزاصالحی شاگرد ممتاز کلاس دوم با معدل ۱۹٫۷۰

دوشیزه لیلا کتیرائی فرزند سرهنگ کتیرائی شاگرد‌ممتاز کلاس سوم .

دوشیزه آتوسا سرائی شاگرد ممتاز کلاس پنجم بامعدل ۱۹٫۱

دوشیزه غزاله متولی شاگرد ممتاز کلاس چهارم با معدل ۱۸٫۹۰

دوشیزه آمنه صادقی شاگرد ممتاز کلاس اول با معدل ۱۹٫۸۳ .

دوشیزه مهرناز کسرائیان شاگرد ممتاز کلاس‌دوم بامعدل ۱۹٫۴۰

دوشیزه آذرباستان شاگرد ممتاز کلاس دوم‌با معدل۱۹٫۹۰

دوشیزه گیتا محب بور شاگرد ممتاز کلاس دوم .

دوشیزه فرحناز پریاوی‌شاگرد ممتاز کلاس سوم با معدل ۱۹٫۳۳

دوشیزه کتایون کاویانی شاگرد ممتاز کلاس اول با معدل ۱۹٫۸۳ .

دوشیزه فاطمه حکیم الهی شاگرد ممتاز کلاس دوم با معدل ۱۹۸٫۳ .

دوشیزه معصومه قنادطوسی شاگرد ممتاز کلاس اول‌بامعدل ۱۹٫۵

آگهی مزایده

شهرداری دزفول باستناد بند ۳ از سی و یکمین صورتجلسه مورخ۲۵۳۶٫۸٫۴ انجمن شهر وصول حق‌العبور پل‌جدید دزفول‌را طبق تعرفه و باشرایط زیر از طریق مزایده برای مدت یکسال ازمبلغ ۱۰۰٫۰۰۰ریال ببالا باجاره واگذار می‌نماید .

۱ـ پیشنهاد دهندگان باید با مراجعه بصندوق شهرداری و با پرداخت مبلغ ۵۰۰ ریال یك نسخه از شرایط قرارداد را خریداری و امضاء و معادل پنج‌درصد مبلغ پیشنهادی را اسناد خزانه یا ضمانت نامه بانکی که مدت آن از سه ماه کمتر نباشد ضمیمه پیشنهاد خود نموده و تا ساعت ۱۲ صبح روزچهارشنبه ۹٫۵٫۲۵۳۶ بدفتر شهرداری تسلیم و رسید دریافت نمایند.

۲ـ پیشنهادات واصله در ساعت ۷ بعداز ظهر همان روز (۹٫۵٫۳۶) باحضور کمیسیون مربوطه باز وقرائت خواهد شد حضور پیشنهاد دهندگان در جلسه آزاد است.

۳ـ سپرده نفر اول و دوم و سوم تا عقدقراردادنزد شهرداری نگهداری وچنانچه هریك از نفرات اول تا سوم بترتیب حاضر به عقد قرارداد نشوند سپرده‌آنان بسود شهرداری ضبط خواهد شد.

٤ـ هزینه درج آگهی . مالیات ، عوارض ، حق‌بیمه، و سایر هزینه ها بعهده برنده مزایده است .

۵ـ شهرداری در رد یا قبول یك‌یا کلیه پیشنهادات مختار است .

شهردار دزفول ـ داعی

آگهی دعوت

از صاحبان سهام سرکت سهامی خاص فلاحتی اردکان دعوت میشود که برای تشکیل مجمع عمومی عادی سالیانه در ساعت ۵ بعداز ظهر روز جمعه‌اخر تیر ماه ۲۵۳۶ در دفتر شرکت حضور بهمرسانند. دستور جلسه عبارت است از استماع‌گزارش‌مدیرعامل و انتخاب بازرسان شرکت و رسیدگی و تصویب ترازنامه و بیلان حسابهای سال ۲۵۳۵ و تعیین خط مشی عمل شرکت .

مدیرعامل شرکت سهامی خاص فلاحتی اردکان
آـش ۲۲۵٤ صداقت

جناب آقای مهندس آزمایش شهردار اصفهان

انتصاب شایسته و بجای آقای مهندس محمد حقانی را بسمت شهردار ناحیه دو اصفهان‌صمیمانه‌تبریك و تهنیت عرض نموده ، موفقیت روز افزون ایشان را در راه خدمت به شاهنشاه آریامهر و میهن عزیز از خداوند متعال خواستارم .

آـش ۲۲۵۵ اصفهان ـ محمد حسن عابدینی

آگهی ابلاغ مفاد دادخواست وضمائم

آقای محمد علی لطیفی فرزند جعفر شغل مهمانخانه‌دار ساکن هتل کاخ خیابان پهلوی اهواز بطرفیت آقای محمد علی کاظمینی‌نژاد فرزند عبدالحسین شغل کارمند شرکت نفت منطقه بخش اهواز و ده نفر سایر ورثه‌مرحوم عبدالحسین کاظمینی‌نژاد باسامی ۱ـ عبداله ۲ـ اسداله ۳ـ منصور ٤ـ ناصر ۵ـ فتح‌اله ٦ـ نصراله ۷ـ محمد رضا ۸ـ نصرت ۹ـ شهناز شهرت همگی کاظمینی مقرر فرزندان و ۱۰ـ بانو صدیقه خانم غفوری عیال دائمی مرحوم عبدالحسین کاظمینی‌نژاد بخواسته الزام خواندگان به تنظیم سند رسمی انتقال ملک مقوم به یکصد و هشتاد هزار ریال بدلائل زیر: ..

۱ـ فتوکپی مصدق بیع‌نامه عادی متضمن انتقالات بعدی ۱۲ برگ ۱۲ برگ ۲ـ فتوکپی پروانه ساختمانی شماره: ۱۹۱۸۱ـ ۹٫۸٫۳۵ بنام هوشنگ محتشم ۳ـ عندالزوم مطالبه و ملاحظه سوابق ثبت‌پلاکهای مرقوم از اداره ثبت اهواز ٤ـ تحقیق و معاینه محلی جهت احراز تصرفات مالکانه اینجانب درزمین‌مورد بحث مبادرت‌به‌تقدیم‌دادخواست نموده که باین شعبه ارجاع وبکلاسه ۹۹٫۳٦٫۵ مدنی ثبت گردیده است اینک بدرخواست خواهان وبتجویز ماده ۱۰۰ قانون آئین دادرسی مدنی مراتب سه نوبت متوالی در یکی از جراید کثیرالانتشار محلی و روزنامه رسمی کشور شاهنشاهی ایران آگهی میشود که از تاریخ نشر آخرین آگهی ظرف مدت ۱۰۰ روز برای دریافت‌نسخه های ثانی دادخواست وضمائن وپاسخگویی به. این دفتر مراجعه نمایند بدیهی است در صورت عدم مراجعه وانقضاء مهلت مقرر دادخواست ابلاغ شده محسوب و اقدام لازم مفعول خواهد شد و چنانچه بعدا ابلاغی لازم شود فقط یکنوبت آگهی و مدت آن ده‌روز خواهد بود.

مدیر دفتر شعبه ۵ دادگاه شهرستان اهواز ـ عامریان
۱ـ۳ آـش ۲۰۷٦

آگهی حصر وراثت

آقای علی‌اکبر حجری بشناسنامه ۱۸٤۲ ـ اهواز درخواست صدور گواهی حصروراثت نموده و توضیح داده که پدرش مرحوم رجب‌علی حجری بشناسنامه ۹٦۲ـ اهواز بتاریخ۱۳٫٤٫۲۵۳۵ در اهواز اقامتگاه دائمی‌اش فوت ورثه‌اش عبارتند از ۱ـ متقاضی ۲ـ احمد علی‌بشناسنامه ۳۱۷۷ اهواز ۳ـ یحیی بشناسنامه ۳۷ـ اهواز پسران متوفی ٤ـ صفیه بشناسنامه ۳۸۱۰ اهواز ۵ـ ساره بشناسنامه ۱۰ـ اهواز ٦ـ زهرا به شناسنامه ۷۱ موالید اهواز ۷ـ ملیحه بشناسنامه ۱٤رم اهواز ۸ـ بتول بشناسنامه ۸موالید اهواز ۹ـ بگم بشناسنامه ۱۸٤۱ ـ اهواز(دختران متوفی) ۱۰ـ فاطمه بشناسنامه ۱۸٤۰ـ اهواز عیال دائمی متوفی و لاغیر شهرت همگی حجاری بشرح‌پرونده مدنی ۳۸٫۲٫۳٦ شعبه دوم‌دادگاه بخش اهواز .

اینك با انجام تشریفات مقدماتی مراتب مزبور را در سه نوبت پی‌درپی ماهی یك مرتبه آگهی می‌نماید تاهرکس اعتراض دارد یا وصیت‌نامه نزد اوباشد از تاریخ نشر اولین آگهی ظرف سه ماه به دادگاه تقدیم دارد والا گواهی صادر و هر وصیت نامه جز رسمی‌وسری که بعداز این مدت بدادگاه ابراز شود از درجه اعتبار ساقط‌بی‌اثر است .

متصدی‌شعبه دوم دادگاه بخش اهواز ـ سید محمد سیفزاده

آگهی حصر وراثت

آقای علی قباد زاده شناسنامه ۱۱۷۵۰ ـ اهواز درخواست صدور گواهی حصروراثت نموده‌وتوضیح داده که‌پدرش علی اکبر قبادزاده بشناسنامه ۷۵۷ اهواز در تاریخ ۹٫۱٫۲۵۳٦ در اهواز اقامتگاه دائمی فوت ورثه‌اش عبارتند از ۱ـ متقاضی‌پدر متوفی ۲ـ بانوفاطمه‌قبادزاده بشناسنامه ۲۱ـ اهواز عیال‌دائمی متوفی ۳ـ سیمین قبادزاده بشناسنامه ۲۰۰ اهواز ٤۰ـ سیما قبادزاده بشناسنامه۵۰ اهواز دختران متوفی‌و لاغیربشرح‌پرونده ۲۷۷٫۲٫۳٦ شعبه دوم دادگاه بخش اهواز :

اینك باانجام تشریفات مقدماتی مراتب مزبور را درسه نوبت پی‌درپی ماهی یکمرتبه آگهی مینماید تاهرکس اعتراض داردویا وصیت‌نامه نزد اوباشدازتاریخ نشر نخستین آگهی ظرف سه ماه بدادگاه تقدیم دارد والا گواهی صادر و هر وصیت‌نامه که بعد از این مدت بدادگاه ابراز شود جز رسمی و سری از درجه اعتبار ساقط و بی‌اثر خواهد بود.

متصدی شعبه دوم دادگاه بخش اهواز ـ ـ سید محمدسیفزاده
آـش ۲۲۵۳

شهردار دزفول ـ داعی

نیازمندیهای اطلاعات

تلفنهای: ۳۱۲۴۱۳-۳۱۱۲۲۷

اخبار نیازمندیهای اطلاعات تلفنی شما را میپذیرد

شرکت سهامی شیشه سازی مینا (عام) استخدام مینماید

کارگر ساده زن و مرد شرایط ومزایای فوق العاده درمحیطی مناسب

۱ ـ حقوق مکفی
۲ـ ۱۰٪ حق شیفت
۳ـ پاداش تولید
٤ـ سود ویژه مکفی در مقابل بهره وری کارگر
۵ـ حداقل ۲٤ ساعت اضافه کاری ثابت درهرماه
٦ـ استفاده از برنامه‌های آموزشی برای کارهای فنی
۷ـ استفاده از بیمه خدمات درمانی
۸ـ استفاده از سرویس مرتب رفت‌وآمد ورستوران

داوطلبان همه روزه به استثنای روزهای تعطیل بین ساعت ۹ تا ۱۲ به کارگزینی شرکت واقع در کیلومتر ٤ جاده کرج خیابان اول استادیوم آریامهر مراجعه فرمایند. ارائه برگ پایان خدمت جهت آقایان ضروری است.

استخدام

مهندس مشاور ایرانی به تعدادی مهندس راه و ساختمان با سابقه کار ۲ر۵ تا ۵ سال برای کاردر خارج از تهران نیاز دارد علاقمندان با تلفن های ۸٤٤۱٦۹ ـ ۸٤۱۳۱۷ تماس بگیرند.

آگهی استخدام

موسسه اطلاعات بچند نفر دوشیزه یا بانوکه ماشین‌نویسی فارسی بدانند و برگ معافیت دائم یا خاتمه خدمت وظیفه داشته باشد احتیاج دارد داوطلبین به روزنامه اطلاعات واقع در خیابان سپه ـ اول خیابان خیام طبقه اول ـ کارگزینی مراجعه نمایند.

آگهی استخدام

شرکت سهامی تولیدو انتقال‌نیروی برق‌ایران (توانیر) وابسته به وزارت نیرو بمنظور تکمیل کادرفنی‌خود درشهرستانهای (اهواز ـ بندر عباس ـ زرندکرمان ـ کرمانشاه ـ لوشان و میاندوآب) تعدادی لیسانسیه برق، مکانیك، فیزیك و شیمی را از طریق مصاحبه انتخاب و استخدام مینماید. داوطلبین واجد شرایطمیتوانند با در دست داشتن مدارك زیر جهت ثبت نام و کسب اطلاعات بیشتر حداکثر تا تاریخ ۵ر۵ر۳٦ به اداره استخدام این شرکت واقع در تهران میدان ونك ـ خیابان برزیل، مراجعه نمایند.

۱ـ اصل‌و فتوکپی شناسنامه
۲ـ اصل و فتوکپی آخرین مدرك تحصیلی
۳ـ اصل و فتوکپی برگ پایان خدمت وظیفه یا معافیت دائم
٤ـ یك قطعه عکس ٤ × ۳

افراد زیر باحداقل ۱۰ سال تجربه

جهت کارگاه ساختمانی در جنوب ایران مورد نیاز است :

۱ـ فورمن نجاری و قالب بندی
۲ـ فورمن بتون‌ریزی‌وساختمانی
۳ـ مکانیك ماشین‌آلات سنگین سبك
٤ـ برق‌کار ماشین آلات‌ساختمانی سنگین و سبك

تلفن : ٤ـ۸۳۷۰۳۱

ویزیتورداروئی

یك کمپانی معتبر امریکائی جهت معرفی محصولات خود در کرمانشاه و منطقه غرب به یك نماینده علمی تمام‌وقت احتیاج دارد متقاضیان باصندوق پستی ۱۹۲۷ر۱۱ مکاتبه فرمایند

استخدام

۱ـ پیشخدمت باسواد حداقل خواندن و نوشتن
۲ـ تحصیلدار با سابقه‌وتضمین

متقاضیان با تلفن ۸۳۳٤۵۷ تماس حاصل نمایند.

آگهی استخدام

سیمان تهران (سرکت سهامی عام) جهت کار در اداره مرکزی افراد زیر را دعوت‌بهمکاری مینماید.

۱ـ لیسانسیه بازرگانی با آشنائی به زبان انگلیسی.
۲ـ دوشیزه یا بانوی دیپلمه (ریاضی ـ بازرگانی) آشنا بزبان انگلیسی.

واجدین شرایط میتوانند همه روزه بجز پنجشنبه و ایام تعطیل از ساعت ۸ الی ۱٤ به کارگزینی شرکت واقع در خیابان‌کوشك انتهای ارباب‌جمشید شمالی مراجعه فرمایند.

استخدام کارگر

شرکت داروئی دانمور

جهت بسته‌بندی احتیاج به تعدادی کارگرمرد با شرایط زیر دارد :

۱ـ حداقل سن ۲۰ سال
۲ـ نداشتن موانع استخدامی
۳ـ داشتن سواد خواندن و نوشتن

از متقاضیان خواهشمند است جهت تعیین وقت مصاحبه‌در ساعات‌اداری با تلفنهای ٦۵٦٤۲۷ و ٦۵٤۸۹۵ تماس بگیرند

استخدام فوری

ماشین نویس دوزبانه

(آنگیسی ـ فارسی)

حداقل تحصیلات دیپلم و دارای دو سال‌تجربه افراد واجد شرایط بکارگزینی شرکت واقع‌در خیابان ثریا کوچه مژدهی شماره ۱ و یا با تلفن ۸۳۷۰۲۷ خانم کیهانی تماس حاصل نمایند.

کارمنددفتری

یك شرکت معتبر نیازمند تعدادی کارمند زن و مرد برای انجام امور اداری و دفتری خود میباشد.

متقاضیان بایستی درخواست خود را همراه با ذکر مشخصات و سوابق تحصیلی به‌آدرس آگهی شماره ۲۵۷ روزنامه اطلاعات آرسال‌دارند

آگهی استخدام

جمعیت‌بهزیستی وآموزشی فرح پهلوی بتعدادی کارگرمرد نیاز دارد. واجدین شرایط عمومی استخدام میتوانند ازتاریخ نشر این آگهی، در ساعات اداری بغیر از روزهای پنجشنبه وجمعه به قسمت خدمات جمعیت واقع در خیابان میرداماد فلکه محسنی ـ خیابان فرناز نبش کوچه چهارم مراجعه نمایند.

آگهی استخدام

صندوق تامین‌اجتماعی وابسته بوزارت‌بهداری‌وبهزیستی‌بمنظور تکمیل کادر خود به تعدادی دیپلمه کامل متوسطه در رشته های بازرگانی، حسابداری، بانکداری، منشیگری ورشته های مشابه که دارای شرایط‌زیر باشندنیازدارد:

۱ـ داشتن حداکثر ۲۵ سال‌تمام
۲ـ داشتن برگ پایان خدمت وظیفه عمومی و یا معافیت دائم

داوطلبان میتوانند بمنظورثبت‌نام برای‌امتحان‌همه‌روزه بجزپنجشنبه هاو ایام تعطیل از ساعت ۸ الی ۱٦ بادر دست داشتن یك قطعه عکس ٤×٦ به‌مدیریت کارگزینی‌صندوق واقع‌درخیابان آیزنهاور کاخ‌تامین اجتماعی مراجعه نمایند.

صندوق تامین اجتماعی

آگهی استخدام فروشنده

شرکت سهامی کارتن کار

برای تکمیل کادر فروش احتیاج‌بچند نفر فروشنده دیپلمه که سابقه کار فروشندگی در صنایع کارتن یا لوازم بسته‌بندی داشته باشند با حقوق مکفی و پورسانتاژ قابل توجه‌استخدام مینماید :

داوطلبین برای‌کسب اطلاع و مصاحبه می ـ توانند بدفتر شرکت واقع در خیابان شاهرضا شماره ۷۷ طبقه ششم تلفن ٦٦۸۲۸٦و٦٦۹۸۳۰ مراجعه فرمایند.

دیپلمه فنی (مکانیك ـ فلزکار ـ تراشکار)

گروه صنعتی خاور (شرکت سهامی عام) از افراد زیر جهت کادر فنی کارخانه اتومبیل‌سازی خاور و یکی از شرکتهای وابسته دعوت مینماید.

۱ـ مکانیك
۲ـ فلزکار
۳ـ تراشکار

شرایط مشترك :
ـ دیپلم فنی
ـ برگ خاتمه‌خدمت‌یا معافیت دائم‌ازنظام‌وظیفه
ـ حداکثر سن ۳۰ سال

داوطلبین واجد شرایط میتوانند به کارگزینی گروه صنعتی خاور (شرکت سهامی عام) واقع در بلوار الیزابت نبش کوچه سوم مراجعه نمایند.

German Construction Co. needs for Tehran:

1 experient female Secretary

Fluency in speaking and typing in English and Farsi is required.
Salary: minimum Rls. 70.000, — offered, more according to experience.
Please apply to: Razi Street No. 93, Corner Ave. France, Tehran.
Tel: 643506 or 646154.

آگهی استخدام

شرکت سهامی خاص متا

تعدادی را که سواد کافی داشته وسابقه انبار داری و تضمین کافی داشته باشند به همکاری دعوت مینماید.

داوطلبان برای اخذ توضیحات با تلفن های شماره ۸۲۱٦۳۸ و ۸۳۸۲۲٦ تماس حاصل‌نمایند

تلفنچی استخدام میشود

بتعدادی‌دوشیزه تلفنچی نیازمندیم طالبین درخواست خودرابراهنمای شماره۲۵۳روزنامه‌اطلاعات‌ارسال دارند.

آگهی استخدام

شرکت فرانسوی یك‌نفر نامه‌رسان را با گواهینامه رانندگی استخدام مینماید :

متقاضی باید به زبان‌فرانسه و یا انگلیسی آشنائی داشته و معرف معتبر داشته باشد.
تلفن ۸۲٤۲۳۵

استخدام

شرکت داروئی دانمور

جهت بسته‌بندی احتیاج به تعدادی کارگرمرد با شرایط زیر دارد :

۱ـ حداقل سن ۲۰ سال
۲ـ نداشتن موانع استخدامی
۳ـ داشتن سواد خواندن و نوشتن

از متقاضیان خواهشمند است جهت تعیین وقت مصاحبه‌در ساعات‌اداری با تلفنهای ٦۵٦٤۲۷ و ٦۵٤۸۹۵ تماس بگیرند

استخدام ماشین نویس

اتحادیه صنف اتوسرویس و تعمیرگاه و توقفگاه ها

احتیاج بیك نفر ماشین‌نویس که به تایپ فارسی تسلط کامل داشته باشد برای نیمه روز (۸صبح الی یك بعدازظهر) با حقوق مکفی نیازمند است لطفا داوطلبان‌با تلفن ٦٤۷۲۱۵تماس‌بگیرند

یك شرکت مهندسین مشاور ایرانی و آمریکائی افراد ذیل را که دارای تبعیت ایرانی و حداقل ۵ سال تجربه باشند استخدام مینمایند.

۱ـ تکنیسین راه و ساختمان برای‌خوزستان با آشنائی لازم به زبان انگلیسی
۲ـ ماشین‌نویس فارسی برای تهران‌باحداقل سرعت ۱۵۰ حرف در دقیقه
۳ـ نظافتچی برای تهران به صورت‌نیمه‌وقت از ساعت ۱٦ الی ۲۱

خواهشمند است علاقه‌مندان شخصا به دفتر این شرکت واقع درشماره ۲٤۸ خیابان تخت طاووس مقابل میرعماد همه روزه جز پنجشنبه ها و تعطیلات رسمی بین ساعت ۸ الی ۱۱ر۵ صبح مراجعه فرمایند.

آگهی استخدام

بخانمی که ۳۰ الی ٤۰ سال سن وبه‌امور خانه‌داری آشنائی کافی داشته باشد. با موقعیت وحقوق عالی برای کمك به‌کدبانوی منزل بطور شبانه روزی نیازمندیم.

واجدین شرایط میتوانند باتلفن ۲٤۳٦٤۹ تماس بگیرند یا آدرس دروس ـ خیابان دکتر اصانلو شماره ۵٦ مراجعه نمائید.

شرکت نفت پارس

جهت مشاغل زیر افراد واجد شرایط را به همکاری دعوت می‌نماید.

۱ـ راننده مینی‌بوس باحداقل یک سال تجربه
۲ـ برق کار صنعتی (درجه۲)
۳ـ مکانیك ابزار دقیق (درجه۲)
٤ـ مکانیك ماشین‌آلات صنعتی (درجه۲)
۵ـ کارگر نیمه فنی

دارا بودن معافیت خدمت نظام و تحصیلات ابتدائی‌الزامی است. آدرس کیلو متر ۲۷ جاده مخصوص کرج بعد ازدو راهی کارو انسرا سنگ پالایشگاه نفت پارس

آگهی استخدام شرکت سهامی صنعتی تولیدی پاوران

تعدادی کارگرساده

با حقوق مکفی و استفاده از یك‌وعده غذای‌گرم و تمام مزایای کارگری استخدام مینماید.
نشانی : آیزنهاور ایستگاه نظامی کوچه نورشهر دست چپ درب‌پنجم کارخانه پاوران.

ششمی‌ها توجه کنند

دبیرستان‌های شاهین و هخامنش آغازهشتمین کلاسهای تك‌درس ششم طبیعی و سری دوم‌دوره نظری و راهنمائی خود را اعلام میدارد کادر اختصاصی فیزیك و شیمی دکتر ناهید جبر و مثلثات احمدرضائی زبان مطوری. شروع کلاس هشتم مردادماه ـ نشانی واحد شماره یك‌خیابان شاهرضا مقابل دانشگاه دبیرستان شاهین تلفن ٦٤۸٤٤۱ و ٦٤۱۲۷۷

واحد شماره دو خیابان آیزنهاور بین نواب و رودکی مقابل راهنمائی و رانندگی دبیرستان هخامنش تلفن ۹۲۹۱٦۵

Excellent prospects are offered for one experienced lady secretary. Command of English essential. Candidates with knowledge of shorthand will be given preference. Apply to MAHYAR INDUSTRIAL COMPANY, 634 Saadi Avenue Tehran.

کارگرفنی برق‌وآرد بامورسیم‌پیچی الکتروموتور باحقوق‌ومزایای‌جالب توجه استخدام میشود آیزنهاور چهارراه‌خوش کوچه‌کامیاران‌شماره یك تلفن ۹۵۹٤۹۲ و ۹۵٤۷۱۱

حسابداروورزیده

برای انجام امور حسابداری، یك شرکت معتبر، نیازمند تعدادی حسابدار ورزیده میباشد.

لطفا درخواست خود را با ذکر سوابق شغلی و مدارك تحصیلی براهنمای شماره ۲۵٦ روزنامه اطلاعات ارسال دارید.

«راننده»

یك شرکت تولیدی معتبر احتیاج فوری بتعدادی راننده دارد.

متقاضیان بایستی درخواست خود را همراه با ذکر مشخصات و براهنمای شماره ۲۵٤ روزنامه اطلاعات ارسال ذارند.

آگهی استخدام

شرکت صنایع چوب سنتاب به افراد زیر در شهر صنعتی البرز ـ قزوین با حقوق و مزایای مکفی نیازمند است :

۱ـ ماشین‌کار باتجربه (ماشینهای بخاری) چند نفر
۲ـ نجار با تجربه چند نفر
۳ـ رنك‌کار چند نفر
٤ـ پوست‌زن چند نفر
۵ـ کارگر ساده چند نفر
٦ـ سکرتر دیپلمه آشنا بزبان انگلیسی ۱ نفر

متقاضیان با داشتن شناسنامه عکس‌داردریکی از روزهای هفته از شنبه تا چهارشنبه از ساعت ۷ صبح الی ۱۷ به کارگزینی این شرکت درشهر صنعتی البرز مراجعه نمایند.

آگهی استخدام

۱ـ نقشه‌بردار ساختمانی باحداقل سه‌سال سابقه‌کار برای کارگاه اطراف تهران.
۲ـ نقشه‌کش ساختمانی باحداقل سه سال سابقه‌کار برای تهران

متقاضیان میتوانند با تلفن ۸۲۷۲۷٦ تماس حاصل نمایند.

FOSTER WHEELER ADIBI ENGINEERING

Leading consulting engineering company has immediate and challenging vacant positions for following personnel qualified and experienced in petroleum, petrochemical and chemical industries:

— Mechanical (project) engineers
— Piping designers
— Piping draftsmen
— Civil engineering designers
— Civil engineering draftsmen
— Electrical draftsmen

Qualified candidates would be required for our Tehran office. Very attractive career prospects, salary and benefits.

For appointments please call Mr. Anand - Tel: 666142-4 from 7.00 to 16.00 (Saturday thru Wednesday) or send complete resume to P.O. Box 3394, attn: Personnel Dept. All applicants must be available in Tehran for interview.

نیازمندیهای اطلاعات

تلفنهای: ۳۱۲۴۱۳-۳۱۱۲۲۷

نیازمندیهای اطلاعات تلفنی آگهی میپذیرد

شرکت سهامی نوسازی و عمران تهران

برای تکمیل کادر اداره تدارکات تعدادی مامور خرید که دارای ضامن معتبر باشند با شرایط ذیل استخدام مینماید :

۱ـ تحصیلات در حدود دیپلم .
۲ـ دارا بودن گواهینامه رانندگی پایه دو شخصی
۳ـ دارای برگ خاتمه‌خدمت یامعافی دائم .
٤ـ حداقل دو سال سابقه کارمفید
۵ـ حداکثر سن ۳۰ سال

از متقاضیان واجد شرایط و علاقمندبهمکاری دعوت میشود روزهای شنبه تا چهارشنبه هر هفته باستثنای ایام تعطیل ازساعت دو الی‌چهار بعدازظهر به اداره کارگزینی دفتر مرکزی(تخت جمشید ـ خیابان ملک‌الشعرای بار شماره ۱۵) مراجعه .

استخدام

افراد زیر با حداقل ۱۰ سال تجربه جهت کارگاه ساختمانی در جنوب ایران مورد نیاز است :

۱ـ فورمن نجاری و قالب‌بندی
۲ـ فورمن بتن‌ریزی وساختمانی
۳ـ مکانیک ماشین‌آلات سنگین وسبک

تلفن ٤ـ۸۳۷۰۳۱

آگهی استخدام

شرکت سهامی صنعتی نپتوالکتریک افرادزیر را بهمکاری دعوت مینماید

کنترلر ـ ۵ نفر با شرایط زیر :

۱ـ داشتن گواهینامه سیکل اول‌متوسطه یا بالاتر
۲ـ برگ خاتمه خدمت یا معافی دائم
۳ـ داشتن حداقل ۳سال سابقه‌کار

قالب‌ساز ۳ نفر

۱ـ داشتن حداقل ٤سال سابقه کار
۲ـ برگ خاتمه خدمت یا معافی دائم
۳ـ حداقل سن ۳۰ سال

کارگر زن

ضمنا تعدادی‌کارگرزن‌با مزایای خوب‌استخدام میشوند

واجدین شرایط به آدرس جاده ساوه کیلومتر ۱۳ کارخانه‌نپتون‌مراجعه فرمایند .تلفن۹۶۳۳۰۳

کولرگازی سقفی کایزر

مدل E ۲۰۰۰۰ ساخت آمریکا برای کامیون (بخصوص کامیونهای ماک) وماشین آلات سنگین و وانت هاتحویل و نصب فوری تلفن ۸۳۲۴۸۳ و ۸۲۷۲۱٤

آگهی استخدام

شرکت پله‌میل ایران استخدام مینماید :

۱ـ آنباردار ۱ نفر
۲ـ تکنیسین برق با سابقه ۱ نفر

واجدین شرایط میتوانند از تاریخ ۲۵ تیر ماه از ساعت ۵ر٤ تا ۷ بعدازظهر بدفتر مرکزی شرکت واقع در میدان کندی ـ خیابان پرچم پلا: ۱٤ر٤ مراجعه نمایند

شرکت طرح مسکن

نقشه نظارت و اجرای ساختمان ۶۶۱۳۹۰

دریاشهر

شهرکی ایده‌ال‌ـساحلی خیال‌انگیز

برای بازدید و انتخاب ویلا مورد نظر خودکه به سبک های خاص و دل‌پسند ایرانی ساخته شده است به‌محل شهرک واقع در کیلو متر ٤۰ نوشهر به محمودآباد مراجعه نمائید

تلفنهای ۶۸۶۹۲۱ـ ۶۸۶۹۲۲ در تهران پاسخگوئی سئوالات شماست

موسسه‌مشاورین چاپ

شما اگر خود وقت ندارید‌مراجعه‌کننده‌باشید فقط کافیست بوسیله شماره تلفن۸۵۸۶۰۲جهت انجام همه گونه خدمات چاپی با این‌موسسه‌تماس حاصل نمائید.

چندنفر نگهبان ورزیده‌باتحصیلات حداقل سیکل اول متوسطه سابقه کارو تجربه کافی جهت یك‌کارخانه تولیدی استخدام میشود آیزنهاور چهارراه‌خوش کوچه‌کامیاران‌شماره یك تلفن ۹۵٤۷۱۱ و ۹۵۹٤۹۲

استخدام حسابدار

شرکت ایران‌موبیل هومز برای نوشتن‌دفاتر قانونی و کارت معین احتیاج بدونفر حسابداربا حداقل یکسال سابقه کار موثر دارد . واجدین شرایط میتوانند همه روزه بجز پنجشنبه وجمعه از ساعت۸صبح الی٤بعدازظهر به‌آدرس‌میرداماد شماره ۱٤۶ طبقه چهارم مراجعه نمایند.

سوپروایزرداروئی

کمپانی معتبر امریکائی جهت‌سرپرستی گروه‌ای از نمایندگان علمی خود یك سوپر وایزر فروش را بهمکاری دعوت میکند .

کسانی‌که دارای تحصیلات دانشگاهی‌وسوابق سرپرستی هستند مقدمند لطفا مشخصات‌کامل خود را با ذکر نشانی و شماره تلفن به صندوق ۱۹۲۷ر۱۱ ارسال فرمایند

آگهی استخدام

شرکت سهامی کارتن کار

برای تکمیل کادر حسابداری مالی و صنعتی خود احتیاج به همکاری افراد مشروحه زیردارد:

۱ـ حسابدار با سابقه حداقل دوسال‌چهارنفر
۲ـ حسابدار انبار ها با سابقه حداقل دوسال دو نفر .

داوطلبین برای کسب اطلاع و مصاحبه می توانند به آدرس خیابان شاهرضا بین کالج و پهلوی شماره ۷۷ طبقه ششم مراجعه فرمایند.

یك شرکت تولیدی واقع در جاده قدیم کرج

از تعدادی انباردار قطعات (پیچ و مهره و لوازم مشابه) با حداقل یکسال سابقه کار دعوت به همکاری مینماید .

واجدین شرایط میتوانندبا ذکرکلیه مشخصات و حقوق درخواستی باصندوق پستی شماره ۱۷۳۲ـ۱۱ کارگزینی تماس حاصل نمایند .

ماه رمضان و مشهد مقدس

۱٦ روز از ۱٦ ماه رمضان با قطار درجه ۲ سریع ـ ۷۹۰ تومان تلفن ۹۵۱۰۱۲

مهندسین معمار و محاسب

تهیه نقشه ساختمان با اخذجواز از شهرداریها ۲۲۴۹۲۶

آگهی استخدام

شرکت تلمبه ایران

یکنفر دوشیزه یا بانوی دیپلمه که‌حداقل‌یك سال سابقه حسابداری داشته باشد استخدام مینماید .

علاقه‌مندان میتوانند بین ساعت ۷ الی ۱٤ به خیابان شاهرضا چهارراه کالج کوچه اقبالی شماره ٤و٦ مراجعه نمایند .

جواد گلپایگانی وماهرویان

تقدیم می کنند

ایسوزو

انواع کامیون ، اتوبوس ، مینی‌بوس ، وانت وسواری

نقدواقساط تحویل فوری

خیابان خاوران ایستگاه آقارضا

نمایشگاه‌اتومبیل زیبا

۳۶۱۷۹۲و۳۵۲۵۹۲

یك شرکت بزرك بیمه احتیاج به یك ماشین‌نویس فارسی دارد . متقاضیان باتلفن ۶٤۶۲۷۳ تماس حاصل‌فرمایند. ساعات کار۷½ـ۲½

Personnel/ Administration Manager

GILCON COMPANY

has an opening for an experienced person to handle all activities and administration work of our construction site personnel, including expatriates. He should be fully familiar with Iranian labour laws and have knowledge of work permits and residence permits. He should have good knowledge of Farsi and English. Location of work is near Bandar Pahlavi.

Qualified interested parties please forward their curriculum vitae to 67, Kayvan Street, Takhte Jamshid Avenue, Tehran.

آگهی استخدام

شرکت ایران پرشاب افراد زیر را فورا استخدام میکند .

۱ـ فروشنده مواد غذائی تمام وقت با تحصیلات حداقل سیکل متوسطه که دارای موتورسیکلت شخصی و گواهینامه رانندگی باشد ۳ نفر با حقوق و پورسانت خوب .
۲ـ تحصیلدار با تحصیلات حداقل سیکل متوسطه و ضامن معتبر که دارای موتورسیکلت شخصی و گواهینامه رانندگی باشند ۱۰ نفر
۳ـ کارگر انبار و تحویل کالابا سوادمختصر و ضامن معتبر ۱ نفر

متقاضیان میتوانند روزهای شنبه الی٤شنبه بین ساعت ۲ الی ٦ بعدازظهر با تلفن ۸۳۷۵۵٦ تماس بگیرند .

شرکت توچال آیسوترمال

آماده برای تاسیس و نگهداری تهویه حرارت مرکزی سردخانه، یخسازی بهر ظرفیت میباشد شرکت ٦٤۷۰۵۳ کارگاه ۳۱۰۹۸۰

آگهی استخدام

یك شرکت بزرك‌تولیدی افرادی‌را بامشخصات زیر به همکاری دعوت مینماید :

۱ـ مهندس مکانیك با دو سال سابقه کار .
۲ـ تراشکار درجه ۲ سری‌کار .
۳ـ جوشکار .

علاقمندان میتوانند به استثنای روزهای‌پنجشنبه و جمعه همه روزه از ساعت۹ صبح تا ۳بعدازظهر بکارگزینی شرکت تولیدی زر واقع در کیلو متر ۱۸ جاده‌قدیم کرج مراجعه نمایند .

استخدام راننده

یك نفر راننده‌ی بازنشسته‌ی سازمان های دولتی که خانه‌ی او در شمیران و پیرامون‌داودیه و قلهك باشد برای تمام‌وقت استخدام می‌شود به دفتر مرکزی جنبش ملی نیکوکاری سازمان شاهنشاهی خدمات اجتماعی خیابان‌قوام‌السلطنه همه روزه جز پنجشنبه و آدینه بیایند .

«کارگرساده»

بتعدادی کارگر ساده‌باحقوق‌مکفی نیازمندیم پذیرفته شدگان از کلیه مزایای قانونی کاربهره‌مند خواهند شد .

متقاضیان میتوانند درخواست خود را با ذکر مشخصات براهنمای شماره ۲۵۵ روزنامه اطلاعات ارسال دارند .

استخدام کمك انباردار

بیك نفر کمك انباردار با گواهینامه رانندگی جهت کارگاه ساختمانی در استان خراسان نیازمند است تلفن ٤ـ۸۳۷۰۳۱

استخدام فوری

مامور اطلاعات راننده‌ـ نگهبان

افراد واجد شرایط بکارگزینی شرکت واقع در خیابان ثریا بعدازدوزولت کوچه‌مژدهی شماره‌یك مراجعه نمایند .

آگهی مزایده

شرکت تعاونی نانوایان تهران دو دستگاه نفت‌کش مرسدس بنز ال ۴۳ر۹۱۱ را از طریق مزایده بفروش میرساند .

داوطلبین میتوانند همه روزه باستثنای ایام تعطیل از ساعت ۷ر۳۰ دقیقه‌الی ۱٦ جهت‌دریافت برگ شرایط و دیدن ماشینها به محل پارکینگ شرکت واقع در خیابان شیروخورشید جنب‌رباط کریم فرعی‌قسمت‌تاسیسات شرکت‌مراجعه‌نمایند

قابل توجه

صنایع پتروشیمی ـ نفت
گاز صنایع شیمیائی
غذائی ـ بیمارستان‌هاو
سازمان های کشاورزی

شرکت ایران سیپاکس انواع مخازن ساخته شده از پلی‌اتیلن با ظرفیت های ۳۰ تا ۳ هزار لیتری را برای نگهداری و حمل آب، مایعات خوراکی مواد نفتی ، اسیدی‌و قلیائی آماده‌فروش دارد .

آدرس‌ـ تهران بلوار پهلوی شماره ۱۳۷ تلفن ۲۲۱۲۷۲

ساری ـ اول جاده دشت‌ناز کارخانه ایران سیپاکس تلفن ۲۷۳۵

نیازبه‌اجاره

شرکت سهامی بهپران به محلی که حداقل ۲۵۰۰ متر مساحت و ۲۵ اطاق داشته باشد نیاز دارد لطفا از ساعت ٤الی٦ بعداز ظهر با تلفن ٦٦۲۰۲٦ تماس بگیرید .

فروش مغازه

سرقفلی یك باب مغازه بمساحت حدود۹۰متر مربع همکف و زیر زمین حدود ٤۰ متر مربع با دیدبسیار عالی‌نبش چهارراه ثریا وایرانشهر دارای برق و آب و تلفن بفروش میرسد طالبین با تلفن ۸۳۹٦٦۱ تماس بگیرند .

نقشه‌بردار ساختمانی

یك شرکت ساختمانی برای کارگاه اصفهان‌خود احتیاج به چند نفر نقشه‌بردار ساختمانی باسابقه دارد متقاضیان از ساعت ۹تا۱۷باتلفن۸۹۷۱۷۵ تماس حاصل نمایند.

استخدام کدبانو

خانمی در حدود ۵۰ ساله و مجرد آشنا به آشپزی با حقوق و شرایط بسیار خوب برای تمام‌وقت (شبانه‌روزی) در منزل شخصی مورد احتیاج است . متقاضیان بین ساعت ۱۲ تا ۲ بعدازظهر با تلفن ۲۸۳۱۲۳ مذاکره نمایند .

کارگر

چند نفر کارگر ساده با سواد با حقوق‌ومزایای مکفی تمام‌وقت استخدام میشود خیابان پهلوی بالاتر از میدان ونك خیابان بیژن مقابل هتل آریاشرایتون انبار شرکت تلمبه ایران

استخدام‌میشود

یکنفر خدمتکار وارد به کارهای اطوکشی و خانه‌داری بطورتمام‌وقت جهت‌کاردر منزل‌باحقوق مکفی مورد نیاز میباشد تلفن ۳۹ـ۹٦۲۰۳۱

AUDITORS

Splendid opportunity for qualified accountants with several years experience to join new auditing service and grow with it. Must have working knowledge of English language and fluency in both written and spoken Persian. Central location. Write in absolute confidence submitting details of educational and employment background to P.O. Box 2265, Tehran.

سرپرست آبکاری

برای کارخانجات پارس‌الکتریك (شرکت سهامی عام)
تحصیلات حدود دیپلم
حداقل سه‌سال سابقه کار در آبکاری فلزات (Electroplating)
آشنائی بزبان انگلیسی یا آلمانی
از واجدین شرایط خواهشمند است به کارگزینی شرکت در خیابان آیزنهاور ایستگاه شاوب‌لورنس، شماره ۵٦۳ مراجعه فرمایند .

آگهی استخدام

شرکت کشتی‌سازی‌خلیج‌فارس برای تکمیل کادر پرسنلی خوددونفرکارمندمرد را با شرایط ذیل استخدام مینماید :

۱ـ رئیس اداره خرید
حداقل سه سال سابقه مدرك تحصیلی لیسانس کار مفید در خرید فنی ، دیپلم فنی و آشنائی کامل مهندس مکانیك یا فوق به زبان انگلیسی .
۲ـ مامور خرید داخلی
حداقل دوسال سابقه کارمفید،دیپلم کامل‌متوسطه، آشنائی بزبان انگلیسی .

ازواجدین شرایطی که در سازمان های دولتی و سازمان های وابسته‌به‌آن‌شاغل نیستند دعوت میشود حداکثر تا تاریخ ۳٦ر۹ر۰ با کارگزینی شرکت واقع در خیابان تخت‌جمشید ساختمان‌مبل عدالت طبقه چهارم شماره ٤۳۵ تماس حاصل نمایتد.

موردنیازخریدیااجاره

زمینی در حدود ۲۰۰۰۰ر متر باه‌تا٦هزار مترسالن و٤۰۰تا۵۰۰مترساختمان اداری حوالی جاده قدیم کرج یا اوائل جاده ساوه ظرف خرید یا اجاره مورد نیاز است . علاقمندان میتوانند باذکرمشخصات زمین و محل‌آن با راهنمای شماره ۲۵۲ روزنامه اطلاعات مکاتبه نمایند .

نیازمندیهای روزنامه اطلاعات تلفنی آگهی می پذیرد

خدمات‌عمومی (متفرقه) ۳۱۱۲۲۷ ۳۱۲۴۱۳

نیازمندی‌های اطلاعات تلفنهای ۳۱۱۲۲۵-۳۱۱۲۲۴
تلفنی آگهی قبول میکند ۳۱۱۲۳۰-۳۱۱۲۲۹

آموزشگاه بهیاری قدس اراک

برای چهارمین دوره بهیاری خود تعدادی دوشیزه برای آموزش تحت شرایط زیر قبول مینماید

۱ـ شرایط:

الف ـ داشتن گواهینامه سوم متوسطه یا قبولی اول نظری ـ خدمات و بهداشت طبق نظام جدید آموزش و پرورش

ب ـ حداقل سن ۱۷ و حداکثر ۲۴ سال

ج ـ مجرد بودن

د ـ رضایت کتبی ولی یا سرپرست برای تحصیل در این رشته

۲ـ تسهیلات

الف ـ هزینه خوراک و لباس کار آموزان بعهده آموزشگاه بهیاری قدس میباشد

ب ـ هر ماه مبلغ مکفی بعنوان کمک هزینه تحصیلی به کار آموزان تعلق میگیرد

ج ـ کادر آموزشی آموزشگاه بهیاری قدس از بهترین پزشکان متخصص ـ اساتید و مربیان پرستاری تشکیل شده است

د ـ در پایان دوره دوساله کار آموزان با دریافت گواهی دیپلم بهیاری با حقوق مکفی در بیمارستان قدس استخدام میشوند

واجدین شرایط فوق میتوانند از تاریخ نشر آگهی تا تاریخ ۱۵ر۶ر۳۶ همه روزه از ساعت ۸ صبح تا ۶ بعداز ظهر با در دست داشتن مدارک فوق بدفتر آموزشگاه بهیاری قدس مراجعه و یا مکاتبه نمایند

آموزشگاه بهیاری قدس اراک
وابسته به گروه پزشکی برزویه

آگهی استخدام

سازمان ملی پرورش استعدادهای درخشان برای تکمیل کادر آموزشی مورد نیاز مرکز آموزشی خود در کرمان عده‌ای را با توجه به شرایط زیر بطور تمام وقت استخدام مینماید.

داوطلبان میتوانند برای ثبت‌نام با در دست داشتن مدارک زیر از تاریخ چهارشنبه ۲۹ تیر ماه جاری لغایت روز یکشنبه دوم امردادماه ۳۶ هر روز ـ به استثنای روزهای تعطیل از ساعت ۹ صبح تا چهار بعد از ظهر به نشانی سازمان ملی پرورش استعداد های درخشان واقع در خیابان بلوار الیزابت روبروی کاخ وزارت کشاورزی جنب قنادی سهیل طبقه چهارم امور آموزش مستمر و تربیت معلم مراجعه فرمایند :

مدارک لازم :

۱ـ فتوکپی آخرین مدرک تحصیلی. ۲ـ یک برگ فتوکپی شناسنامه
۳ـ یک برگ فتوکپی معافیت و یا انجام خدمت زیر پرچم .
۴ـ دو قطعه عکس ۴ × ۶ (تمام‌رخ)
۵ـ فیش بانکی مبنی بر پرداخت یکهزار ریال به حسابجاری ۱۱۲۹ سازمان ملی پرورش استعداد های درخشان نزد بانک ملی شعبه ۲۱ آذر جنب دانشگاه تهران

شرایط لازم :

۱ـ دارا بودن مدرک تحصیلی دکترا، فوق لیسانس و یا لیسانس در رشته های مورد نیاز
۲ـ داشتن حداقل ۲۰ سال تمام سن. ۳ـ داشتن سلامت کامل و عدم اعتیاد بمواد مخدر .
۴ـ انجام خدمت زیر پرچم یا داشتن معافیت دائم در صورت مشمول بودن.
۵ـ آشنایی کامل به زبان انگلیسی.
۶ـ نداشتن سابقه محکومیت موثر.
۷ـ توفیق در امتحان و یا مصاحبه.
۸ـ شرکت در یک دوره کار آموزی سه ماهه .
۹ـ سپردن تعهد خدمت بمدت ۵ سال در سازمان ملی پرورش استعدادهای درخشان

رشته‌های مورد نیاز

ردیف	رشته تحصیلی	مدرک تحصیلی مورد نیاز
۱	ادبیات فارسی	لیسانس و بالاتر
۲	ریاضیات	لیسانس و بالاتر
۳	فیزیک	لیسانس و بالاتر
۴	ادبیات عرب	لیسانس و بالاتر و تسلط کامل به ادبیات عرب
۵	تاریخ	لیسانس و بالاتر و تسلط کامل به ادبیات عرب
۶	جغرافیا	لیسانس و بالاتر و تسلط کامل به ادبیات عرب

یادآوری :

۱ـ تاریخ امتحان و یا مصاحبه بعداً از طریق جراید اعلام میشود
۲ـ مدارک ووجه ثبت نام بهیچ‌عنوان مسترد نخواهد شد .

سازمان ملی پرورش استعدادهای درخشان

مذهبی

ولادت باسعادت سردار سپاه حسین (ع) مبارک باد

فردا ، پنجشنبه سی‌ام تیر ، برابر با چهارم شعبان ، مصادف با سالروز ولادت باسعادت حضرت ابو الفضل العباس است .

حضرت ابو الفضل العباس، پسر رشید امیرالمومنین علی‌بن ابیطالب (ع) وبرادر گرامی امام حسن مجتبی و امام حسین (ع) از مادری دیگر ، بجز فاطمه زهرا(ع) بزاد ، اما همچنان در پرتو مهر و شعاع تعلیمات آسمانی پدر ارجمندش ، علی (ع) درس ایمان و درستی و سرمشق رشادت و جانبازی در راه حق و حقیقت گرفت .

آن حضرت ، که « قمربنی‌هاشم» لقب گرفته بود ، همه‌جا ، در دلاوری ها و راستکاری ها ، همراه و همگام رشید و گرانمایه برادر بزرگوارش ، حضرت سیدالشهدا بود. وی‌که هرگز، برادر ارجمندش را تنها نگذاشت ، در صحرای کربلا و در فاجعه خونین عاشورای حسینی، علمدار سپاه اسلامی بود و با جانبازی شگرف ورشادت شورانگیز خود ، چنان شور و غوغایی در آن صحرای تفزده برانگیخت‌که درطریق جانبازی درراه خدا و ایمان، درسی بزرگ به همگان داد .

آن حضرت به راستی نمونه بی‌مانند جانبازی و مقاومت تا آخرین قطره خون در راه حق و حقیقت بودو شهادت جانگدازش در دشت کربلا ، در تاریخ بشریت نقطه عطفی بجای نهاد .

میلاد مسعود فرزند رشید امیرمومنان را به عموم شیعیان جهان ، بویره هموطنان و خوانندگان گرامی اطلاعات تبریک و تهنیت میگوئیم و آرزو می‌کنیم پیروی از تعالیم عالیه خاندان نبوت و امامت ، راه همیشگی و سرمشق فراموشی ناپذیر تمامی پیروان آل‌عصمت باشد.

آگهی استخدام

شرکت سهامی کل معادن و ذوب فلزات ایران وابسته به وزارت صنایع ومعادن در مرکز نیاز به ۵ نفر خدمتگذار جزء که دارای گواهینامه ششم ابتدائی و برگ انجام خدمت وظیفه یا معافیت دائم باشند دارد که با گروه یک بطور رسمی مقررات استخدامی شرکتهای دولتی استخدام مینماید.

افراد واجد شرایط میتوانند همه روزه در ساعات اداری به قسمت کارگزینی شرکت واقع در خیابان تخت‌جمشید شماره ۱ر۴۶۷ برای مصاحبه مراجعه نمایند . م‌الف ۹۳۷۷

شرکت سهامی کل معادن و ذوب فلزات ایران

قابل توجه شرکتها وسایر اشخاص حقوقی

بمنظور تسهیل در امر تسلیم اظهار نامه شرکت ها و سایر اشخاص حقوقی تهران ،شمیران و شهرری حوزه های مالیاتی این اداره کل (واقع در کاخ وزارت امور اقتصادی و دارائی) در روز های ۲۹ـ۳۰ وجمعه سی‌و یکم تیر ماه جاری از ساعت ۸صبح الی ۸ بعداز ظهر بطور یکسره آماده دریافت اظهارنامه مالیاتی عملکرد سال ـ ۲۵۳۵ هستند ضمنا شماره حساب مربوط در شعب بانک‌ملی ایران ۹۶۳۳۳ میباشد .

اداره کل مالیات بر شرکتها و ارث
م‌الف ۹۳۹۴ ۱ـ۳

آگهی مناقصه

دانشگاه تهران در نظر دارد نگهداری حدود ۳۸۰۰۰ متر مربع چمن محوطه دانشکده پزشکی داریوش کبیر واقع درخیابان امیرآباد شمالی خیابان فرخ‌زاد را واگذار نماید داوطلبان می توانند برگ شرائط و سایر مشخصات را ازامور عمومی دانشگاه (اداره خدمات)دریافت و چمن مذکور را از نزدیک ملاحظه فرمایند پیشنهادات بایستی در پاکت لاک و مهر شده بانضمام مبلغ یکصد هزار ریال ضمانتنامه بانکی حداکثر تا آخر وقت اداری روز شنبه ۸ر۳۶ به دفتر دبیرخانه دانشگاه واقع در خیابان شاهرضا تسلیم و رسید دریافت دارند پاکتها در ساعت ۱۱ صبح روز یکشنبه ۹ر۳۶ باز و قرائت خواهد شد. حضور پیشنهاد دهندگان در جلسه آزاد است.

م‌الف ۹۶۷۵

امور عمومی دانشگاه تهران

آگهی استخدام

بانک بیمه ایران تعدادی کارمند از بین دیپلمه های ریاضی ـ طبیعی و بازرگانی استخدام می نماید داوطلبان میتوانند تقاضای خود را بانضمام یکبرگ فتوکپی آخرین مدرک تحصیلی باقید نشانی کامل یاشماره تلفن حداکثر تاتاریخ ۱۵ر۳۶ توسط صندوق پستی شماره ۲۱۹۵ به اداره کارگزینی این بانک ارسال نمایند .

آگهی مناقصه

دانشگاه تهران اداره سلف سرویس های مختلف خودرا بمناقصه میگذارد داوطلبان برای آگاهی از شرایط از روز شنبه اول لغایت چهار شنبه ۵ مردادماه بامور دانشجوئی دانشگاه تهران مراجعه نمایند . م‌الف ۹۶۷۴

از شهرستانها نماینده فعال میپذیریم

در کاست های استریو پرناز (انحصاری) ۲۲۰ و ۲۲۷

اطلاعیه بسیار مهم نمایندگی ماشینهای معروف جوشکاری میلر امریکا

چون این بازرگانی علاقمند میباشد حداکثر همکاری را نسبت به نمایندگان محترم توزیع تهران و شهرستانها مبذول دارد از این تاریخ تا اطلاع ثانوی کلیه ماشینهای جوشکاری برقی. بنزینی ، گازوئیلی ، تیگ‌ومیگ ساخت کارخانه معروف میلر از ۱۳۰ تا ۸۵۰ آمپر و سیلندرهای گاز استیلن و اکسیژن ، جرثقیل های تیرفور، ماشینهای اره آهنبر ساخت کارخانجات معروف امریکا و اروپا رادر مقابل سفته بدون بهره بمدت ۱۸ ماه تقدیم خواهد نمود ، به سفارشات بیش از ۲ میلیون ریال امتیاز داده خواهد شد.

لطفا با تلفنهای ۳۰۳۸۱۷ و ۳۱۷۴۹۰ بازرگانی عطوف‌حسینی شمار ۴۷۱ سپه تماس حاصل فرمائید .

موضوع مرحوم حسین خوانساری یا حسین خونساری بدینوسیله باطلاع میرساند که:
از کلیه کسانیکه علیه یابنفع اموال شخص فوت شده که‌در زمان حیات بشغل فرش فروشی اشتغال داشته ومقیم پلاک ۶۸ خیابان ویلورستر پارک ساری انگلستان بوده و در تاریخ ۴ مه ۱۹۷۶ فوت نموده است ادعائی دارند درخواست میشود که مشروح ادعاها یا منافع خودرا بطور کتبی واز طریق پست هوائی به آدرس وکلاء امضاء کننده ذیل که‌از طرف مدیران اموال شخص متوفی فوق‌الذکر درانگلستان منصوب شده‌اند تاتاریخ ۳۱ اکتبر ۱۹۷۷ ارسال دارند .بعد از این تاریخ مدیران امور ارثی متوفی بادر نظر گرفتن ادعا هاو منافعی که تاآن تاریخ دریافت کرده‌اند اقدام به تقسیم اموال متوفی خواهند نمود.
مورخه ۱۰ ژوئیه ۱۹۷۷
چایلداندچایلد
وکلای دعاوی ـ پلاک ۱۳ خیابان موت‌کوم ـ لندن

دکتر رضا خرم

جهت تحقیقات واریس بدون عمل و همچنین کنفرانس علمی از تاریخ ۲۷ تیرماه الی ۲۹ مرداد ماه سال جاری عازم اروپا می‌باشد و مطب ایشان در این مدت تعطیل خواهد بود برای اطلاعات بیشتر با تلفن ۸۳۳۴۳۰ تماس حاصل نمایند .

توجه

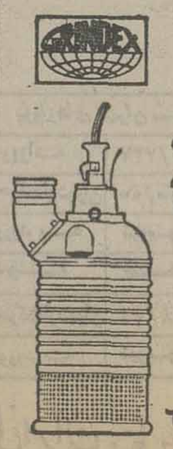

پارتی جدید الکترو پمپهای کف‌کش شناور گریندکس ساخت سوئد با آبدهی ۶۰۰ الی ۶۰۰۰ لیتر و برای ارتفاع ۱۴ الی ۶۰ متر بتهران رسید

شرکت ایران مینتک

خیابان حافظ کوچه لطیفی پلاک ۳۴
تلفنهای ۶۴۶۷۶۶۷- ۶۶۳۶۶۸ و ۶۶۲۶۹۱ و ۶۶۴۰۸۶
نمایشگاه: خیابان سعدی جنوبی پاساژ رضاپور ـ شماره‌های ۱۶ و ۱۷ مقابل کوچه مهران تلفن ۳۱۵۷۴۰

شرکت ملی ذوب آهن ایران

آگهی پذیرش کارآموز مرکز آموزش متالورژی ذوب آهن آریامهر

ذوب آهن آریامهر تعدادی دیپلمه در رشته‌های طبیعی ریاضی برای رشته های تراشکاری و برق و فولاد سازی و تعدادی افراد دارای گواهینامه دوره اول متوسطه را برای رشته‌های جوشکاری و تراشکاری و تعمیرات و تجهیزات و صفحه تراش برای اشتغال پس از طی دوره آموزشی از طریق امتحان ورودی با شرایط زیر میپذیرد :

۱ـ تابعیت کشور شاهنشاهی ایران
۲ـ سن حداقل ۱۸ و حداکثر ۲۵ سال
۳ـ داشتن برگ پایان خدمت وظیفه عمومی یا معافیت دائم قانونی
۴ـ داشتن سلامت کامل با تائید بهداری ذوب آهن آریامهر
۵ـ عدم اشتغال در سازمانها و موسسات دولتی

ذوب آهن آریامهر درقبال دریافت تعهد خدمت ، ضمن تحصیل که متناسب با رشته های مختلف از یک سال تا دو سال خواهد بود ماهانه کمک هزینه مکفی بکارآموزان پرداخت مینماید .

کارآموزان قبل از شروع تحصیلات آموزشگاهی سه ماه در کارگاههای مختلف کارخانه کارآموزی عملی خواهند داشت .

افراد واجد شرایط با در دست داشتن مدارک لازم از تاریخ ۱ر۵ر۲۵۳۶ لغایت ۹ر۵ر۲۵۳۶ بدفتر اطلاعات وروابط عمومی ساختمان کارشناسان ذوب آهن آریامهر اصفهان واقع در چهار باغ بالا مقابل کارخانه شهرضا مراجعه و برای شرکت در آزمایش ورودی ثبت نام نمایند .

مدارک لازم :

۱ـ اصل و فتوکپی مدرک تحصیلی
۲ـ اصل و فتوکپی برگ خاتمه‌خدمت یا معافیت قانونی
۳ـ اصل و فتوکپی شناسنامه عکس دار.
۴ـ دوازده قطعه عکس ۴ × ۳ برقی

امتحانات ورودی در ساعت ۱۴ روز ۱۱ر۶ر۳۶ در محل مرکز آموزش متالورژی برگزار خواهد گردید . م‌الف ۹۳۳۷

« تشکیل جلسه مجمع عمومی »

به آگاهی کلیه پزشکان سهامدار شرکت سهامی خاص طبی و بهداشتی میرساند که جلسه مجمع‌عمومی فوق‌العاده شرکت در تاریخ ۴ر۶ر۲۵۳۶ در ساعت ۸٫۵ شب در محل شرکت تشکیل میگردد ..

دستور جلسه عبارت است از :

۱ـ پیشنهاد افزایش سرمایه شرکت و بحث‌درباره آن .
۲ـ رسیدگی به درخواست پزشکانی که تقاضای خرید سهام شرکت را نموده‌اند .
۳ـ طرح پیشنهاد های رسیده از طرف شرکاء شرکت .

رئیس هیئت مدیره

اطلاعیه

تلفن شماره ۷۹۹۰۵۰ دفتر روابط عمومی شرکت واحد به دریافت پیشنهادها و جوابگوئی به مراجعان اختصاص دارد .

شرکت واحد اتوبوسرانی تهران و حومه

دنیای ورزش روز شنبه

توربوترن: سرعت باز هم بیشتر میشود

موتورهای جت روی دوریل هر روز هزاران مسافر را جابجا می‌کند

★ سال گذشته در منطقه‌کویر، دستگاههای خنک کننده توربوترن براثر مکیدن شنهاو ماسه‌های کویری از کار افتاد که در حال حاضر این نقیصه‌برطرف شده است.

★ روزانه ۹۰۰۰ نفر باشش قطار عادی، سریع‌السیر، اکسپرس خواب وتوربوترن‌بین تهران- مشهد وبالعکس جابجا میشوند.

ساعت ۲۰ر۱۷ دقیقه روز دوشنبه بیستم تیرماه جاری، توربوترن مشهد - تهران در ۲۶ کیلومتری تهران از خط خارج شد و آتش گرفت. این گزارش به همین بیانه برای آشنایی بیشترمردم‌با توربوترن تهیه شده است.

توربوترن، از مشهد رهسپار تهران بود، مسافران همه خوشحال بودند و آماده تا دقایقی بعد به مقصد برسند و رنج راه را با دیدن عزیزان خود ازتن بدر کنند. اما ... سیم‌های برق اتصالی پیدا کرد، دیسک توربوترن آتش گرفت، لوکوموتیوران دستپاچه شد وناگهان با شدت هرچه تمامتر ترمز کرد.

حادثه از همین ترمز کردن شکل گرفت و صدائی مهیب سینه آسمان را شکافت و تا دوردستها پیچید.

ترمز ناگهانی و شدید لکوموتیوران باعث شد، هره واگون توربوترن از خط خارج شود. یکی از واگن‌ها به پهلو در غلتید ۳ واگون از ۵ واگون آتش گرفت، مسافران از بیم جان پنجره‌ها راشکسته و خود را به خارج رساندند. سرانجام بااینکه ۵۰ نفر دراین حادثه دچار سوختگی‌های سطحی شده بودند، با کمک مسئولین قطار و مامورین‌آتش نشانی مرکز واورژانس تهران، از حادثه بسلامت جستند و خوشبختانه تلفات جانی ببار نیامد.

دراین حادثه معلوم شد که سوزن‌بان‌ایستگاه «بهرام»وظیفه خود را بدرستی انجام نداده‌و موجب بروز سانحه گردیده است.

ضمنا رئیس ایستگاه بهرام که مسئول نظارت کامل بر قفل کردن سوزن‌ها و مسئول‌آماده کردن مسیر قطار بوده درانجام وظیفه خود قصور کرده است. در مواد ۱۷ و ۱۸ قانون کیفر پزشکی راه‌آهن از ۶ ماه تا۲ سال حبس تادیبی برای آنهادر قانون پیش‌بینی شده است.

توربوترن‌درایران

اول فروردین سال ۲۵۳۴ در تاریخ پنجاه ساله راه‌آهن ایران، روزتازه بود. در ساعت ۸صبح اولین‌توربوترن، از ایستگاه تهران بمقصد مشهد حرکت کرد.

توربوترن ایران که در کارخانجات (آ.ان.اف) فرانسه ساخته شده است مرکب از ۵ واحد به شرح زیر میباشد:

دو واحد کاملا مشابه‌که در ابتدا و انتهای قطارقرار میگیرند و مشتمل‌بر قسمت های زیر است.

کابین راننده با دستگاه های مربوط به راه اندازی‌و ترمز و ادوات کنترل.

اتاق توربین هاو جعبه دنده‌هیدرولیک انتقال‌حرکت از توربین ها به چرخ ها)

کابین برق و کنترل توربین اصلی و کمکی - اطاق با گاز.

جایگاه مسافرین درجه‌دو با ظرفیت ۴۸ نفر

۳ واگون هم در وسط قرار دارد که یک واگون درجه یک با ظرفیت ۶۰نفر. یک واگون رستوران است که نیمی از آن‌سالن مسافری درجه دو باظرفیت ۴۴ نفر.

یک واگون درجه دو با ظرفیت ۸۰ نفر که جمع ظرفیت توربوترن ۲۸۰ نفر می باشد.

نیروی محرکه هر توربو ترن دوواحد توربوموتور (موتور توربینی) است و هر واحد محرکه دارای دو موتور توربینی میباشد.

یک توربین اصلی بنام «تورمو۳اف» بقدرت ۸۵۰ کیلووات معادل ۱۱۵۰اسب بخار که برای حرکت‌توربوترن مورد استفاده قرار میگیرد.

دوم توربین کمکی بنام «آستازو۱۴» بقدرت ۳۲۰ کیلووات که با یک مولد برق متناوب، نیروی برق مورد نیاز کمپروسورهوا- شارژ باطری ها -روشنائی -دستگاه‌های تهویه‌وشوفاژ وسایر مصارف را تامین می کند.

سوخت توربوترن ها، برای راه انداختن وروشن شدن، نفت سفید بوده و پس از ایجاد احتراق کامل در محفظه احتراق و به محض اینکه ژنراتور گازیه دور مورد نظر رسید، یک شیر الکتریکی خودکار، مدار نفتراً قطع میکند.

همزمان با این مدارسوخت دیزل (گازوئیل) رابرقرار میسازد.

مصرف گازوئیل توربوترن معادل ۴۰۰گرم سوخت‌برای هر کیلووات ساعت قدرت موتور است. یعنی ۳۴۰ کیلوگرم در ساعت برای موتور اصلی و ۱۲۸ کیلو گرم برای موتور کمکی گازوئیل مصرف می کند.

سوخت مورد نیاز بایک پمپ مکنده با فشار کم از منبع سوخت مکیده وپس از عبور از صافیها به پمپ دیگری رسیده و از آنجاز مجرائی‌که‌در محورژنراتور تعبیه شده به چرخ دوار سوخت رسانی که‌در داخل محفظه احتراق قراردارد، می رسد وبا گردش سریع چرخ مزبور، بصورت‌ذرات ریز بداخل اطاق احتراق پاشیده شده و مشتعل می‌گردد. احتراق‌اولیه بوسیله دو شمع الکتریکی‌با مقاومت زیاد ایجاد میشود و پس‌از اشتعال سوخت اولیه، مدار سوخت بطور خودکار از نفت به گازوئیل تبدیل گردیده و جریان برق شمع ها نیز قطع میگردد.

روز نوزدهم اردیبهشت ۲۵۳۴ درست ۵۰ روز پس از آغاز کار توربوترن در ایران، کارشناسان راه هن سوئیس و فرانسه که به همراهی نمایندگان ۱۸کشور اروپائی و آفریقائی که‌برای شرکت درشصتمین اجلاسیه کمیته بین‌المللی ترابری با راه آهن، به تهران آمده بودنداعلام کردندتوربوترن قادر است بر روی ریل فعلی خط آهن تهران - مشهد با سرعتی معادل ۲۰۰ کیلومتر در ساعت رفت و آمد کندکه‌در نتیجه‌مسیر تهران تا مشهد در ۵ ساعت‌طی می‌شود.

نمایندگان کشورهای اروپائی و آفریقائی شرکت کننده در اجلاسیه، همچنین برای‌بازدید از نوسازی و قوس برداری راه‌آهن با توربوترن بمشهد عزیمت کردند.

دراین سفر دکتر حمید موسویان و چندتن ازمقامات مملکتی وگروهی ازخبرنگاران هیئتهای نمایندگی خارجی را همراهی می‌کردند.

در جریان این سفر، (دیون) رئیس راه‌آهن سوئیسی که متوسط حرکت توربوترن را آزمایش می‌کرد هنگام حرکت‌از ایستگاه دامغان به شاهرود، به‌لوکوموتیوران دستور داد سرعت را از ۱۰۰ کیلومتر در ساعت به ۱۸۰ کیلومتر در ساعت افزایش دهد.

وی ضمن اظهار اطمینان به ریل وتراورس وتوربوترن، راننده را تشویق به سرعت بیشتر می‌کرد.

عقربه سرعت‌از۱۰۰ کیلومتر به ۱۸۰ کیلومتر رسید وقطار با سرعتی سرسام‌آور مدت ۱۵ دقیقه راه پیمود. افرادیکه در اطاق لکوموتیوران حضور داشتند بشدت نگران شدند و (دیون) دستور داد سرعت را به ۲۰۰ کیلومتر افزایش‌دهد، در اینجا دکتر موسویان که خود نیز دچار نگرانی شده بود، به‌لکوموتیوران دستور داد سرعت را به ۱۴۰ کیلومتر کاهش دهد.

هم‌اکنون توربوترن با سرعتی متوسط معادل ۱۲۰ کیلومتر حرکت می‌کند و در نتیجه مسیر تهران مشهد رادر ۸٫۳۰ ساعت طی می‌کند.

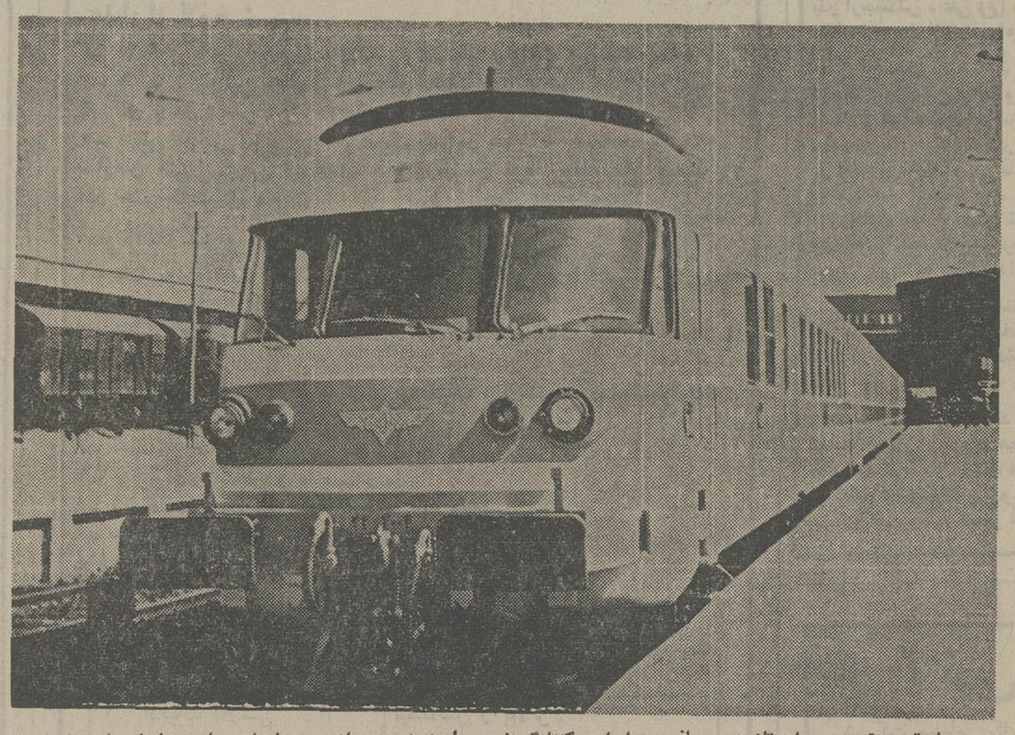

★ توربوترن، پدیده‌ای تازه در مسافربری ایران، که‌تازگی خود را به زودی از دست خواهد داد و غولی بانام «آیروترن» جای آن راخواهد گرفت.

بزودی، آیروترن

اصطکاک چرخهای ترن باریل موجب ایجاد صدا و تکان قطار می‌شود و در عین حال از سرعت می‌کاهد.

در جهان صنعت و در بسیاری از کشورها، سخن از «آیروترن» یا بقول انگلیسی‌ها «هاورترن» است.

آیروترن، وسیله‌ای است سریع، راحت وبی‌صدا، آیروترن که بزودی در راه‌آهنهای دنیا بکار می‌افتد، برروی «بالش‌هوا» حرکت می‌کند. این بالش هوا، به ترن امکان می‌دهد با سرعتی معادل ۵۰۰ کیلومتر در ساعت، راحت و بدون صدا به پیش برود- البته نوع دیگری‌هم «آیروترن»در دست‌مطالعه است تابوسیله نیروی مغناطیسی حرکت کند که آنهم راحت وبی‌صدا می‌باشد لیکن سرعت آن بیش از ۳۵۰ کیلومتر در ساعت نخواهد بود.

هم‌اکنون «آیروترن»هائی با استفاده از «بالش هوا»و بدون تماسی با «ریل» بین چند شهر در اروپا مورد آزمایش قرار گرفته است.

در پنجم مارسی ۱۹۷۴ رکورد سرعت «آثروترن» مدل آمریکائی تا ۴۲۸ کیلومتر بدست آمده لیکن سرعت مدل انگلیسی آن قرار است تا ۵۰۰ کیلومتر برسد.

آثروترن با سرعت ۵۰۰ کیلومتر در ساعت درحال‌حاضر در کشور ژاپن هم مورد آزمایش قرار گرفته است.

آگهی اعطای بورس تحصیلی

بانک مرکزی ایران در نظر دارد تعدادی دیپلمه ریاضی را با شرایط ذیل ازطریق مسابقه برای تحصیل‌در رشته‌های‌حسابداری خبره‌وکامپیوتر به انگلستان اعزام دارد.

الف: شرایط لازم برای داوطلبان:

۱- تابعیت دولت شاهنشاهی ایران ومتدین‌به یکی از ادیان (اسلام - مسیحی - کلیمی - زرتشتی)

۲- حداکثر سن ۱۹ سال (متولدین سال۲۵۱۷ به‌بعد)

۳- حداقل‌معدل نمرات‌دروس کتبی‌وامتحانات‌نهائی سال ششم (بدون احتساب نمرات‌شفاهی) ۱۷ باشد. کسانیکه حداقل معدل نمرات دروس‌کتبی امتحانات مذکور آنها ۱۵ باشد پذیرفته خواهند شد مشروط براینکه جمع نمرات پنج‌درس کتبی امتحانات نهائی شامل (جبر - مثلثات -حساب استدلالی -هندسه‌ومخروطات‌و دیکته وترجمه وانشاء انگلیسی) ۸۵به‌بالا باشد.

۴- دارابودن سلامت کامل.

۵- توفیق درامتحان اعزام دانشجو بخارج‌وزارت علوم وآموزش عالی.

۶- توفیق درامتحانات کتبی بانک مرکزی‌شامل :زبان‌انگلیسی(ضریب۳)،ریاضیات(ضریب ۲)، ادبیات‌فارسی، فرهنگی ملی(ضریب۱) و مصاحبه

۷- نداشتن تعهد خدمت به سایر موسسات‌ویاهر نوع‌تعهدی که‌مانع اعزام بخارج‌ازکشور گردد

ب: مزایا و مشخصات بورس:

۱- پرداخت هزینه‌های‌اعزام(عوارض‌گذرنامه،بلیط مسافرت، هزینه سفر).

۲- پرداخت شهریه دانشگاه و موسسه محل‌تحصیل

۳- پرداخت مقرری ماهانه.

۴- هزینه بیمه‌درمان وحوادث و هزینه‌های‌پزشکی خارج از شمول بیمه.

۵- از قبول شدگان نهائی در قبال‌اعطای‌بورس تحصیلی طی قرارداد رسمی وبا اخذ ضامن یا وثیقه ملکی معتبر تعهد گرفته‌خواهدشد که دو برابر مدت تحصیلی در خارج، در بانک مرکزی ایران خدمت نمایند.

ج: مدارک لازم جهت ثبت نام:

۱- یک نسخه فتوکپی کارنامه سال‌ششم‌که حاوی ریز نمرات امتحانات کتبی نهائی سال ششم باشد. (یا ریز نمرات کتبی مذکورکه به‌تصدیق دبیرستان و بخش آموزش و پرورش مربوطه یا دبیرستان و اداره آموزش‌وپرورش شهرستان مربوطه رسیده باشد)در صورتیکه کارنامه حاوی ریز نمرات دروس‌کتبی ثلث سوم سال ششم نباشد و یا ریز نمرات قلم خوردگی داشته باشد و بتصدیق‌مراجع فوق نرسیده باشد پذیرفته نخواهدشد

۲- فتوکپی صفحه اول و صفحه‌توضیحات‌شناسنامه عکس‌دار

۳- دو قطعه عکس ۴ × ۶ که طی یکسال‌گذشته گرفته شده باشد.

۴- تقاضانامه با ذکر نشانی کامل منزل‌درتهران یا شهرستان وشماره تلفن.

د: ترتیب ثبت نام:

۱- داوطلبان واجد شرایط میتوانند ازروز شنبه اول مرداد لغایت روز چهارشنبه ۱۲ مرداد ماه ۲۵۳۶ با در دست داشتن‌مدارک‌فوق‌مستقیما به‌اتاق شماره ۴۵۸به اداره‌آموزش و مطالعات نیروی انسانی بانک مرکزی ایران‌واقع در خیابان فردوسی مراجعه و یامدارک خود را به نشانی فوق طوری ارسال نمایندکه حداکثر تاتاریخ ۱۲ مرداد ۲۵۳۶به‌بانک مرکزی ایران رسیده باشد.

۲- کارت ورود بجلسه امتحان در تاریخ۲۰ مرداد ماه ۲۵۳۶ در محل فوق بین‌ساعات ۸نیم تا ۱۲نیم توزیع خواهد گردید.

۳- تاریخ برگزاری امتحانات ساعت ۸صبح‌روز جمعه ۲۱ر۵ر۲۵۳۶ خواهد بود.

اداره آموزش ومطالعات نیروی انسانی

دنیای ورزش روزهای شنبه منتشر میشود

با SP 747
بالاتر، سریعتر، ودورتر پرواز کنید
تهران - لندن - نیویورک

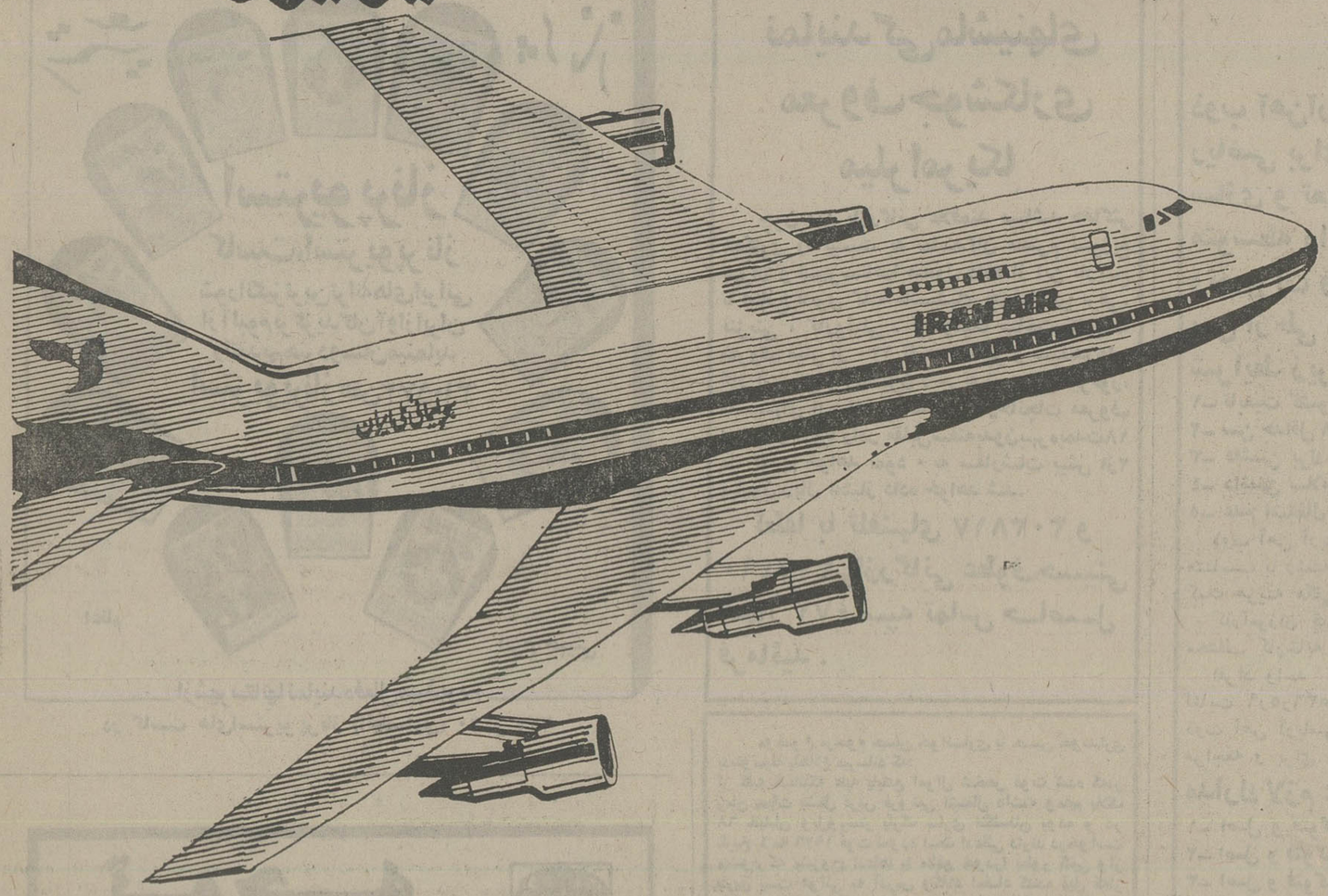

پروازهای تهران - نیویورک		
روزانه	SP /747	747/200
حرکت‌ازتهران	10/00	ازطریق‌لندن
ورود به	نیویورک	16/45
دوشنبه	جمعه	SP. /747
حرکت‌ازتهران	08/30	ازطریق‌پاریس
ورود به	نیویورک	15/30

برای کسب اطلاعات بیشتر و نگهداری جا به آژانس مسافرتی‌خودتو یا به‌دفاترفروش‌هما مراجعه فرمائید.
دفترفروش‌خیابان‌ویلا تلفنهای ۸۲۹۰۸۰-۹۱۱۲۲۷۳
۹۱۱۲۵۹۱
دفترفروش‌خیابان‌فردوسی ۹۱۱۲۵۸۰-۸۲۶۵۳۲
دفتر فروش خیابان شاهرضا ۸۲۵۰۶۱-۹۱۱۲۵۹۹

هواپیمائی ملی ایران «هما»

آگهی استخدام رسمی

اداره کل امور اقتصادی و دارائی استان ایلام طبق قانون‌استخدام کشوری عده‌ای را از طریق امتحان ومسابقه بشرح زیر برای‌خدمت‌در شهرستان‌های ایلام، مهران غرب و دهلران استخدام مینماید:

عنوان شغل	شرایط احراز	تعداد موردنیاز	محل خدمت	گروه قطعی
۱- کمک ممیز مالیاتی یامامور تشخیص مالیاتی	دارا بودن دیپلم‌کامل متوسطه و طی‌کلاس کمک ممیزی و موفقیت درآن.	۲ نفر	مهران و دهلران هر کدام یکنفر	۴
۲- حسابدار ۱	دارا بودن دیپلم کامل متوسطه‌وطی دوره حسابداری مقدماتی.	۸ نفر	ایلام ۶ نفر مهران و دهلران هرکدام یکنفر	۴
۳- منشی ۱	دارابودن دیپلم کامل متوسطه در رشته منشیگری و یا دیپلم کامل متوسطه وطی دوره منشیگری.	۱ نفر	ایلام	۴
۴- متصدی و بایگان ۳	دارا بودن دیپلم کامل متوسطه و طی کلاس‌بایگانی.	۱ نفر	ایلام	۴
۵- متصدی امور دفتری ۲	دارا بودن دیپلم کامل متوسطه.	۱ نفر	ایلام	۴
۶- ماشین نویس ۱	مدرک پایان تحصیلات دوره‌اول متوسطه و گواهینامه ماشین نویسی فارسی	۲ نفر	ایلام	۳
۷- راننده وسایط نقلیه تندرو وسبک ۱	مدرک پایان تحصیلات‌دوره ابتدائی‌و گواهینامه رانندگی پایه دوم.	۲ نفر	ایلام‌ومهران هرکدام یکنفر	۲
۸- سرایدار	مدرک پایان دوره ابتدائی	۱ نفر	دهلران.	۱

داوطلبان واجد شرایط میتوانند برگ درخواست ذیل این آگهی را تکمیل کرده وبانضمام دو قطعه عکس ۴ × ۳ و فتوکپی برگ پایان خدمت یا برگ معافی دائم و فیش بانکی مبنی بر پرداخت مبلغ ۳۵۰ ریال برای داوطلبان‌ردیف های ۱الی۶ و ۱۵۰ ریال برای داوطلبان‌ردیف های ۷ الی۸ بحساب شماره ۹۸۰ بانک مرکزی ایران حداکثر تا۱۰روز پس از انتشار آگهی بنشانی امور عمومی اداره کل امور اقتصادی و دارائی استان ایلام با پست‌سفارشی ارسال دارند، درخواست هائیکه بعداز این تاریخ بپست تحویل داده شود یا فاقد رسید بانکی باشد ترتیب اثرداده نخواهد شد (حق ثبت نام قابل استرداد نمی‌باشد) کارت ورود بجلسه امتحانی در روز شنبه، ۱۵ر۳۶ در محل اداره کل امور اقتصادی و دارائی استان ایلام توزیع خواهد شد و ضمنا تاریخ ومحل برگزاری امتحانات در همان روز باطلاع داوطلبان خواهد رسید.

اداره کل امور اقتصادی و دارائی استان‌ایلام

برگ درخواست شغل از

نام خانوادگی ... نام ... نام پدر ...

شماره شناسنامه ... تاریخ تولد ... وضع خدمت وظیفه ...

مدرک ورشته تحصیلی ... داوطلب شغل (فقط یک شغل) ...

نشانی شهر: ... خیابان ... کوچه ... شماره منزل ...

تلفن ... امضاء داوطلب

فردوسی، زبان پهلوی نمیدانست

به راستی روحانیون و طبقات حاکم، فردوسی را از آموختن زبان پهلوی محروم کرده بودند؟

نوشته: موبد دکتر سهراب خدابخشی

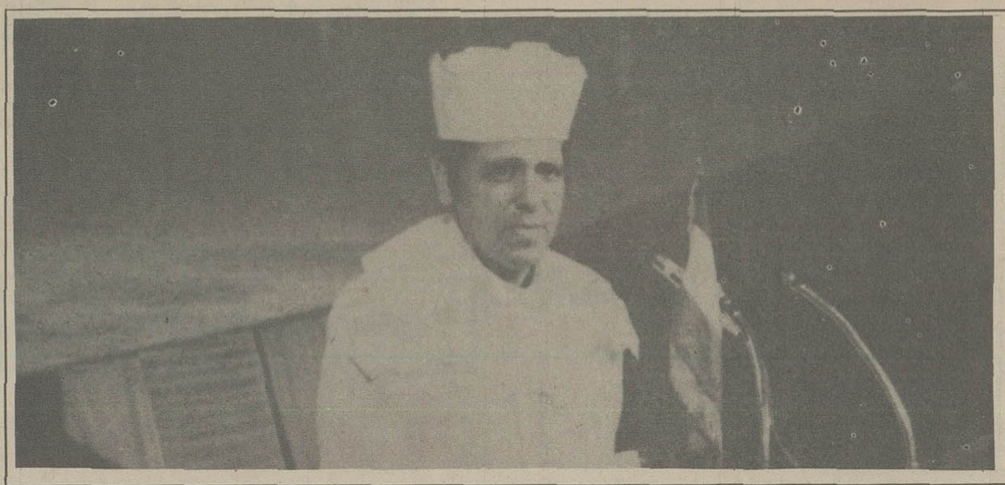

در روزنامه گرامی اطلاعات روز شنبه ۱۸ تیر صفحه ۱۲ گزارش سومین جشن توس توسط آقای محمد ابراهیمیان، اشاره‌ای به عرایض اینجانب درباره فردوسی و زبان پهلوی شده بود که در ضمن عرض تشکر از مراحم مبذوله، خود را ناگزیر به توضیح ذیل میداند:

و آن تحریر مطالب بصورت اصلی باضافه تشریح است گرچه کمی به تفصیل باشد: دراین موضوع مطلقا تعصبی وجود ندارد که ثابت نماید که حتما فردوسی پهلوی میدانسته و حتی برآن مسلط بوده است، چه اگر برعکس آنهم ثابت شود نه بمقام و منزلت استاد بزرگوار طوس می افزاید و نه میکاهد چنانکه اگر یکی از دانشمندان عزیز فردوسی شناس این جلسه فی المثل زبان اوستا نداند براو منعی نیست، همانطور که اگر بنده، یکنفر «موبد» زبان عربی نداند: مقصود اینست هرکسی در رشته‌ایکه وابستگی دارد مسلما کم و بیش اطلاعاتی دارد ـ ولی در روزنامه فوق چنین اشاره شده بود:

دکتر خدابخشی که خودش را موبد خدابخشی خواند و به هیات موبدان رفت پشت میکروفون (صفحه ۱۲ ـ ستون ۳) توضیح میدهد که کلمه موبد را فقط بعنوان شاهد عینی برزبان راندم نه باصطلاح برای عرض اندام درمقابل حضار و اگر در روزنامه نوشته شده بود:

به کسوت موبدان رفت پشت میکروفون عین حقیقت بود.

برویم برسر مطلب، مسئله خیلی مهم تر از اینست که در درجه اول فردوسی با مهارت توانسته است آنچه بدستش رسیده ولو از هرماخذی بوده است (عربی ـ پارسی ـ پهلوی) به زبان فصیح پارسی دری برشته نظم درآورد آنهم به نحواتم واکمل و استادی ـ نهایت آمال و مقصود این کنگره نیز اثبات این موضوع و شناساندن آن به دنیاست (گرچه اظهر من الشمس است).

فقط شبهه ایکه برای اهل تحقیق درمیان است (حتی خارج و خیلی جلوتر ازاین جلسات و گفتارها) آنست که چون دقیقی درقطعه معروف گشتاسبنامه، اصطلاحاتی بشکل اصلی پهلوی بکار گرفته و فردوسی اینکار را نکرده است پس اولی پهلوی میدانسته و دومی نمیدانسته است.

نمونه اصطلاحات دقیقی (حماسه سرائی درایران ـ دکتر ذبیح الله صفا استاد دانشگاه) ۱ ـ خدای مشکل پهلوی درعنوان شاه:

مگر شاه ارجاسب، توران خدای
که دیوان بدندی به پیشش بپای

۲ ـ واژه «پس» بروزن خوش بمعنی پسر که هنوز درشهرهای کناره کویر بویژه دریزد به تلفظ «پسر» بروزن هنراست.

بیامد نخست آن سوار هژیر
«پس» شهریار جهان، اردشیر

۳ ـ «آن» علامت نسبیت دراخر نامهای پهلوی مانند هزاران (یعنی هزاری) کجا باشد آن جادوی خویشکام
کجا نامخواست هزارانش، نام

ولی این گونه داوری درست باین میماند که دومترجم یک قطعه انگلیسی را بفارسی دراورند اولی لابلای ترجمه خود چند کلمه انگلیسی را بهمان شکل اصلی درزبان بگذارد ولی دومی آنرا بصورت کامل پارسی درآورد، این دلیل نمیشود که اولی انگلیسی میدانسته و دومی ناآشنا بوده بلکه قضاوت حتی صورت برعکس بخود میگیرد یعنی دومی تواناتر از اولی است

فردوسی: دلیل نقلی مثبت

واژه هائی نیز بصورت اصیل پهلوی بکار برده است و آنرا تصریح کرده است که چند نمونه میدهد:

۱ ـ اگر پهلوانی، ندانی زبان
به تازی تواروند را، دجله دان

۲ ـ واژه بیور اسب یعنی ده هزار اسب، لقب ضحاک درپهلوی است

همان، بیوراسبش همی خواندند
چنین نام برپهلوی راندند
کجا، بیور، از پهلوانی شمار
بود درزبان دری، ده هزار

۳ ـ واژه کنگدژ هوخت ـ کنگ بروزن سنگ درپهلوی بمعنای فراز دژ است و برعکس آن هنگ بروزن سنگ بمعنی فرود دژ یا دژ زیر زمینی که جایگاه افراسیاب بود ـ کلمه هوخت بروزن سوخت بمعنی گفتار نیک است که اینجا اجمالا فقط بمعنی نیک و پاک گرفته شده و مجموع این دوواژه بمعنی دژیا خانه مقدس و پاک است و آن نام پهلوی بیت المقدس است که فردوسی بکار برده است.

بخشگی رسیدند و سرکینه جوی — به بیت المقدس نهادند روی
چوبرپهلوانی، زبان راندند — همی کنگدژ هوختش، خواندند
تو درپارسی، خانه پاک دان — براورده، ایوان ضحاک دان

ازسرزمین پرتوه = پلهوه = پهلوه = پهلوی (نام باستانی استان خراسان) بوده است و زبان رایج ایران درزبانهای اشکانیان و ساسانیان بوده است که شاه و رعیت، زن و مرد، باسواد و بیسواد باآن تکلم میکردند همانگونه که پارسی هخامنشی، رایج زمان هخامنشی و مردم آن عصر بوده است، نه فقط منحصر به شاهنشاهان کوروش و داریوش و سنگنبشته و دانشمندان.

معلوم است زبانی که رایج و عمومی است و فرزند دردامن والدین می آموزد دیگر منع طبقاتی ندارد و زبان دینی نیز نبوده است.

خواندن داستان پهلوی بیژن و منیژه بوسیله یار خورشید چهره فردوسی و منظم دراوردن فردوسی آنرا:
مرا گفت: کزمن سخن بشنوی
بشعر آری از دفتر پهلوی

برای اجتناب از اطاله کلام بقیه شعر را نمی نویسد چون جان کلام دراین بیت است، پس از خواندن این بیت چهار اشکال و ابهام دردهن جلوه می کند بصور ذیل:

۱ ـ اگر داستان دردفتر پزبان و خط پهلوی بوده است (چنانکه صراحتا اشاره کرده است) و اگر خورشید چهر فردوسی آنرا به پهلوی خوانده، درصورتیکه فردوسی پهلوی نمیدانسته پس فردوسی پهلوی نمیدانسته پس فردوسی چطور آنرا فهمیده و به نظم فارسی درآورده؟

۲ ـ آیا امکان دارد یار خورشید چهر همانگونه که چشم روی نوشته پهلوی داشته است آنرا برای فردوسی بزبان فارسی ترجمه و بازگو میکرده است ولی نه فقط دراین بیت بلکه درسراسر ابیات مقدمه داستان، اشاره‌ای به ترجمه نیست بلکه داستان مستقیما خوانده میشود، فردوسی مستقیما میفهمد و بشعر درمی آورد ـ این ابهام دومی.

۳ ـ چگونه دردوره‌ایکه میدانیم معمولا زنان کمتر از مردان سواد داشته‌اند، بطور نسبی یا من حیث المجموع (بحکم مسلم تاریخ اجتماعی تابع شرایط زمان هزار سال پیش) یک زن، پهلوی میدانسته و آنوقت شوهرش (فردوسی) که حکیم و عالم و فاضل بوده است نمیدانسته است؟

۴ ـ آیا زن فردوسی درتحت تاثیر آئین باستانی خانواده خودش (مقصود فامیل نسبی) هنوز بوده است که پهلوی میدانسته ولی فردوسی بحکم آئین خود، الزامی نداشته که حتما پهلوی بداند؟ (سخن از هزارسال پیش است) هروقت این چهار اشکال و ابهام روشن شد، مسئله نیز خود بخود حل میشود و باید بخاطر داشت در تحقیقات و علم، تعصب راه ندارد»

همانطور که استاد محیط طباطبائی فرمودند: درست است که فردوسی اکثر مباحث و مطالب را از روی شاهنامه منثور پارسی ابومنصور عبدالرزاق به نظم درآورده و خود فردوسی درچند جا مستقیم یاغیر مستقیم باین موضوع اشاره کرده است. ولی سخن برسر آنست که اصطلاحات فردوسی درمورد اندرزهای شاهنامه، عینا مشابه همان اصطلاحات پهلوی در متن پهلوی اندرزنامه هاست یا آنچه که چهار موبد راوی بنامهای شادان برزین ـ بهرام مرد انشاء ـ شاهوی پیر ـ ماخ هراتی بدو می گفتند، ماخذ آن از نوشته های پهلوی بوده است، باز سئوال پیش می آید که آیا اصل و متن را مستقیما بوی ارائه میکردند و بشعر درمی آورد یا متن را برای فردوسی ترجمه میکردند؟ جائی جوابی براین موضوع درشاهنامه نیست و در پرده ابهام است.

شش دلیل عقلی نسبتا مثبت (دربرابر دلایل نقلی و عقلی منفی درپیش)

۱ ـ درسرزمین پهلویان (فهلویان) زبان پهلوی تا آنروزگار کم و بیش باقی بوده یا لااقل اثری درگویش و گفتار عموم داشته است چون زبان بومی واقلیمی بوده است.

۲ ـ فردوسی، هنوز رشته مهر و مودت خود را با گذشته اجداد خود نگسسته بود فی المثل هنوز تقویم فرس را مطابق روش نیاکان پیروی میکرده است مانند این شعر:
کجا «روز اذر» بدو ماه دی
که آتش و مرغ بریان و می
چون درتقویم فرس روزهای سی گانه ماه هرکدام بنام فرشته‌ای بوده است روز نهم ماه بنام «روزاذر یا اذر روز» بوده است، ولی فردوسی بعوض استعمال:
شنبه و یکشنبه و.... تقویم رایج وقت، روز و ماه فرس را بکار میبرده

۳ ـ معاشرت وی با چهار موبد که تابع آداب و رسوم و سنن و زبان میهن و نیاکان خود بودند (هرچند برای استفسار بوده).

۴ ـ داشتن زنی که زبانش پهلوی بوده و میدانسته (خواه برآئین نیاکان، خواه برآئین فردوسی)

۵ ـ آگاهی کامل از مراسم و آئین پهلوی و فرس (یزشنه ـ آفرینگان، جشن ها ـ حتی رسوم باژوبرسم دینی)

۶ ـ تصریح درآشنائی به واژه های پهلوی، ولو بطور انگشت شمار درشاهنامه.

نتیجه گیری:

۱ ـ آقای استاد محمد محیط طباطبائی: بعداز روخوانی دکتر آبادانی (که فردوسی را مسلط برپهلوی اعلام کرد و بطوریکه همه اعضاء کنگره بخاطر دارند شخصا از استاد نظر خواهی کرد)، استاد محیط طباطبائی که در ردیف نخست نشسته بود به یاری عصا اما مصمم ایستاد و چنین گفت (ص ۱۲ س ۲ و ۳): تاکنون متاسفانه پژوهشگران سعی کرده‌اند که براساس روایات فردوسی را بشناسانند، غافل از آنکه چیزی که میتواند فردوسی را بما بشناساند متن شاهنامه است. شاهنامه منظوم براثر نثر دری بسیار فصیح به شعر دری درآمده است براساس کتابی که ۲۵ سال قبل از فردوسی بوسیله ابومنصور عبدالرزاق یکی از بزرگان طوس تنظیم شده شکل گرفته است میشود گفت که نظم شاهنامه برگرفته از نثر ابومنصوری است.

۲ ـ آقای دکتر محمد جواد مشکور: درضمن سخنان موخر خود نظریه‌ای تقریبا شبیه مفهوم نظریه استاد محیط طباطبائی ارائه فرمودند (خوشبختانه یا بدبختانه سراز چاپخانه روزنامه درنیاوردند).

۳ ـ بنده چه عرض و نتیجه گیری کردم: دربرابر مطالب سخنران (بقول روزنامه = روخوان) حرفهائی که دراین مقاله نوشته‌ام و درپایان نتیجه گیری کردم: اما فردوسی اگر تحصیل پهلوی نکرده از لحاظ خانوادگی واقلیمی، درزبانش پهلوی وجود داشته و نسبت باین زبان بی اطلاع نبوده است (ص ۱۲ س ۳) ـ حالا هم چنانکه درپیش اشاره شد معتقدم تاآن چهار اشکال و ابهام رفع نشود حکم صریح و قطعی براین مسئله نمیتوان داد.

۴ ـ تذکر ریاست محترم جلسه (اگر اشتباه نکنم جناب استاد نبوی): آقای محیط گفت شاهنامه از روی شاهنامه ابومنصور است اما نگفت که فردوسی پهلوی نمیدانسته.

اظهر من الشمس است، استاد طباطبائی فقط از شاهنامه منثور ابومنصور نام برد و از پهلوی دانستن یا ندانستن فردوسی صحبتی نکرد ـ بنده هم درعرایض خودم چنین موضوعی را عنوان نکردم

۵ ـ آقای استاد محمدمحیط طباطبائی (برای باردوم). چون مفصلا چاپ شده بود فقط نتیجه گیری را مینویسد (ص ۱۲ س ۳ و ۴)..... چون براین عقیده بودند که اگر آدم عامی پهلوی را یاد بگیرد می آید و درحد پسر انوشیروان و بزرگمهر و خودشان میایستد بنابراین و به این دلایل فردوسی که از مردم عادی بود نمی توانست پهلوی یاد گیرد.

۶ ـ ولی عجیب است آیا با جملات اخیر که از طرف استاد بزرگوار صریحا عنوان شد که فردوسی بحکم ظلم امتیاز طبقاتی و بخل روحانیون از آموختن پهلوی محروم شد، تناقض کلی ندارد؟ خدایا زین معما پرده بردار.

درپایان خدا نگهدار همه دوستداران فردوسی

از شهرستانها نماینده فعال می‌پذیریم

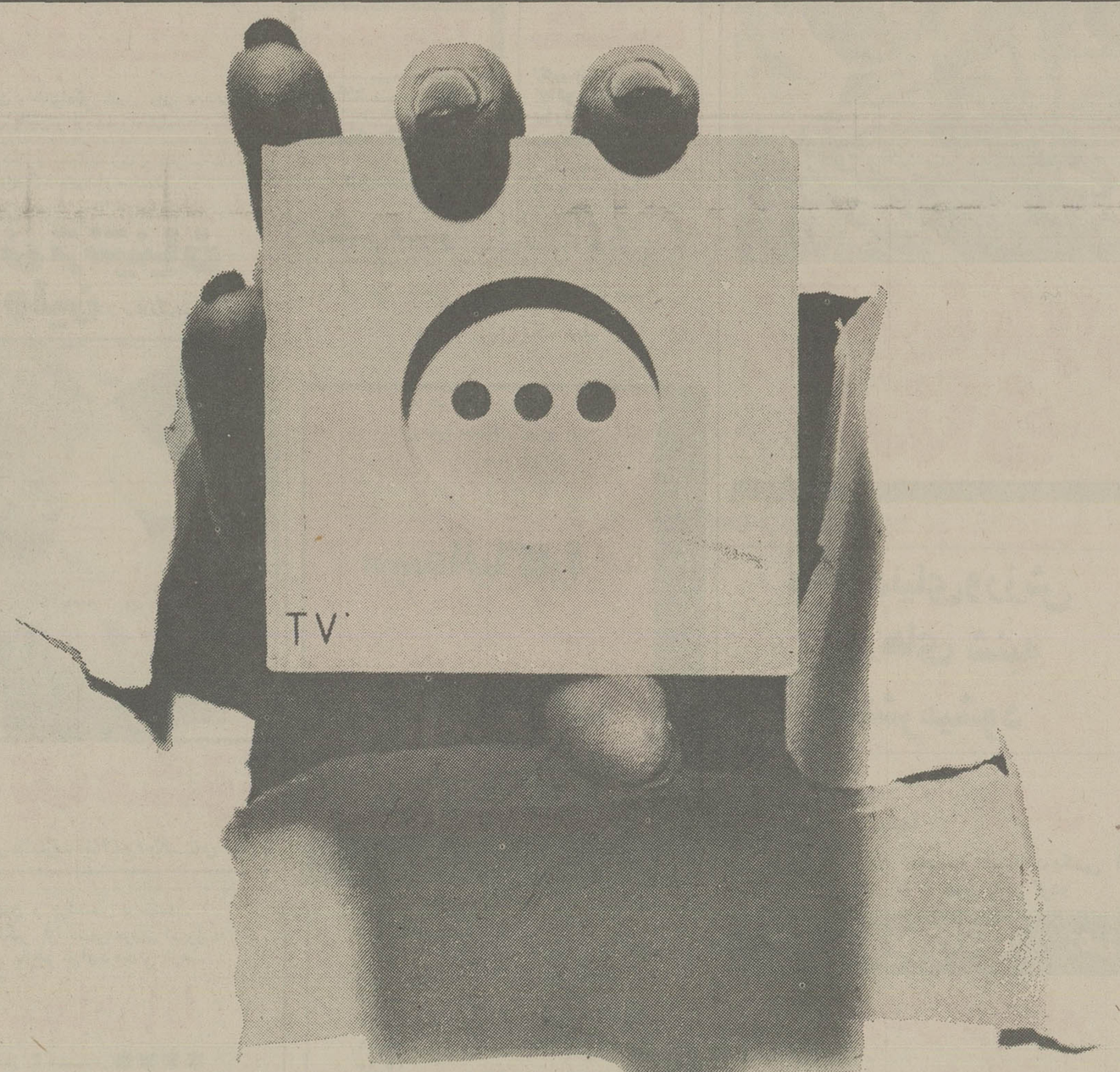

BUSCH JAEGER ELEKTRO

بدون وجود ما رشد جمعیت آلمان چند برابر خواهد شد!

طبق آمار ارائه شده از طرف کارشناسان مسائل رشد جمعیت ثابت شده است که
تلویزیون به نحو قابل توجه‌ای از میزان رشد جمعیت میکاهد
وخانواده‌هائی که تلویزیون ندارند وشبها زود میخوابند دارای فرزندان بیشتری هستند.
امروزه در آلمان ۴۳ میلیون خانواده آلمانی از پریز آنتن بوش استفاده میکنند وهمین پریز است که تصاویر صاف و روشن را
بارنگ‌های دلنشین به تلویزیون ها منتقل میکند ومیلیونها آلمانی را تا نیمه شب پای تلویزیون نگه میدارد.
بدون تردید بدون وجود بوش رشد جمعیت آلمان چند برابر میشد.

کلید وپریز بوش، کلید وپریز انتخابی مردم آلمان

نماینده انحصاری: شرکت بازرگانی کادیران، ساختمان کاوه، خیابان شاه، تهران تلفن ۶۴۳۶۴۱ صندوق پستی ۸۲۰

مراکز فروش: الکتریکی صالحی ۵۳۱۷۳۰ کالای برق تهران ۳۱۴۷۷۵ الکتریکی شرقی ۳۹۲۳۹۰ الکتریکی نیر ۵۳۹۹۵۰ الکتریکی ناصرخسرو ۵۳۲۲۹۹ پخش کالای الکتریک ۳۱۶۶۷۶ الکتریکی یکتا ۳۱۷۱۲۲
الکتریکی فرد کارگر ۳۱۴۶۱۲ الکتریکی نورمند ۳۱۶۳۵۲ الکتریکی نورافشان ۳۱۹۸۴۷ الکتریکی یگانه ۳۹۱۷۵۹ الکتریکی اطلس ۳۰۸۵۸ الکتریکی ایران برق ۳۱۴۶۷۷ الکتریکی امیر ۳۱۹۹۸۲
الکتریکی مشعل ۳۱۴۶۵۲ الکتروگروندیک ۳۱۹۷۹۲ استاندارد الکتریک ۳۹۳۰۱۸ الکتریکی برقعی ۳۰۳۱۲۱

آغاز هفته دوم نمایش درگروه سینمائی پایتخت

اونیورسال ـ پاسیفیک ایران ـ ساینا ـ تیسفون رنگین کمان ـ موناکو پرسپولیس ـ کارون ـ دریا و... آستارا

«تجربش

بیک ایمانوردی
شورانگیز طباطبائی
و میری
کارگردان امیر شروان
نان و نمک
باشرکت
محمود لطفی
فریاد حمیدی
رفیع میدی
ژیلا شاهانی
سانگل بهروز منیری
شفیعیان
و شهروز رامتین
رقص هما
تهیه و کارگردان شهید شیبانی

پخش از پانوراما

* همزمان با تهران در شهرستانهای: شیراز (پارس سعدی) * اصفهان (نقش جهان ـ مایاک) * آبادان (ایران ـ متروپل) * اهواز (آریا) * رشت (کوروش) * اندیمشک (پارادیا) * تبریز (آریا) * همدان (هما) * گرگان (امپایر)

خوشگلها حق دارند هوسباز باشند چون میدانند نازشان را همه جا خریدار دارد...

آغاز هفته هفتم فقط در

سینما شهر تماشا

سینمای ممتاز ۴ ستاره ****

پاسکال پتی ـ فمی بنوسی ـ ماریز امرلینی درفیلم رنگی

خوشگلهای هوسباز

تماشای این فیلم برای اشخاص کمتر از ۱۸ سال ممنوع است
گیشه سینما همه روزه آماده رزرو بلیت میباشد.

پیتر فالک

بادبادک

پس از موفقیت فیلم «اژدها وارد می شود» اینک برگزیده ترین فیلم کاراته با درخشش «منگ فی» جانشین «بروس لی

از فردا صبح

فقط درسینما

رویال

کپی جدید و کامل

منگ فی * شوجی کارادا

پنجه‌های مرگبار

سینماسکوپ رنگی

مجله جوانان دوشنبه ها منتشر میشود

کاباره های تهران.. کاباره های تهران

شکوفه نو
حمیرا ـ لیلا فروهر
سید کریم
رقص عربی ناگلاسمعی ازقاهره
رقص قفقازی برادران جانباز
گروه اکروبات بندباز
ویولین سیسترز
بندبازان یوگسلاوی
بالت کیم ـ بالت ساندرا
۵۴۴۰۴۴ ـ ۵۴۳۰۳۳
شروع برنامه ۱۰ بعدازظهر

باکارا
هایده ـ شاهرخ
یلدا
رقص عربی هلاصفی ازقاهره
زیبارویان تایلندی
مهرویان سنگاپوری
پریوشان انگلیسی
ارش و آتش
۸۹۵۱۷۷ ـ ۸۹۸۲۰۸
شروع برنامه ۱۰ بعدازظهر

ونک
گوگوش
شماعی زاده
هنریت خواننده ایتالیائی
کریستیانو کمدین های یونانی
مک گرگور شعبده باز
نونی شارمن خواننده انگلیسی
رقص قفقازی گروه آتش
بالت لیزا ـ بالت انگلیسی
۶۸۲۵۵۷ ـ ۶۸۴۷۷۵
شروع برنامه ۱۰ بعدازظهر

نظر باستقبالی که از فیلم کوتاه «کاراته و هنرهای رزمی» به عمل آمده است اجبارا نمایش فیلم فوق بمدت پنج شب دیگر درسینما کریستال تمدید شد

آغاز دومین هفته نمایش درسینما

کریستال

THE BEAST MUST DIE

گرگ شب

رنگی. باشرکت
کالوین لاکهارت
مارلن کلارک
پیتر کوشنیگ
محصول ۱۹۷۶ ـ تهیه و پخش جهانی
از کمپانی سینه راما

همراه با فیلم کوتاه و موفق «کاراته و هنرهای رزمی»

تارزان ـ محبوب تمام بچه‌ها و خانواده‌ها در فیلمی بکارگردانی جان گیلرمن که از او فیلمهای بزرگی چون آسمان خراش جهنمی و کین کونگ را دیده‌اید

از امروز درسینما

ادئون

گوردون اسکات

(به نقش تارزان)

شون کانری

انتونی کوایل ـ شیلا گابل

درفیلمی بکارگردانی: جان گیلرمین

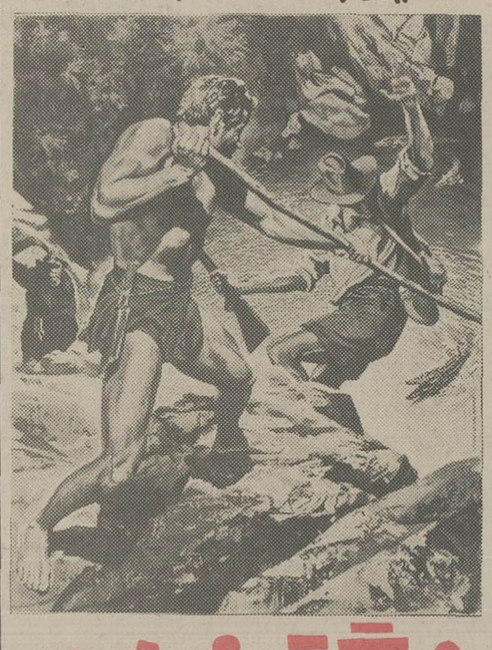

بزرگترین ماجرای تارزان

پخش از پیمان فیلم

مجله دنیای ورزش روزهای شنبه منتشر میشود

از امشب فقط در سینما

رکس

لاندوبوزانکا کمدین محبوب شما دریکی از قشنگترین فیلمهائی که تا کنون بازی کرده

لاندوبوزانکا درفیلم رنگی

داداش کوچکه جیمز باند

باشرکت: فرانس آنگلاد
کلودی لانژ

از فردا صبح از فردا صبح

هر دو روز یک فیلم

یک خبر جالب درباره بزرگمرد سینمای ایران

بهروز وثوقی

سینمانیاگارا

آغاز بیستمین سال فعالیت هنرمند توانای سینمای ایران

بهروز وثوقی

مرد شماره یک سینمای ایران

سینمانیاگارا

۳و۳۱	تیرماه	قیصر
۱و۲	مرداد	ممل آمریکائی
۳و۴	مرداد	تنگسیر
۵و۶	مرداد	دشنه
۷ و ۸	مرداد	دنیای آبی
۹و۱۰	مرداد	هنگامه
۱۱و۱۲	مرداد	پنجره
۱۳و۱۴	مرداد	رضاموتوری
۱۵و۱۶	مرداد	همسفر
۱۷و۱۸	مرداد	ذبیح
۱۹و۲۰	مرداد	رشید
۲۱و۲۲	مرداد	لذت گناه
۲۳و۲۴	مرداد	ماه عسل
۲۵و۲۶	مرداد	سازش
۲۷و۲۸	مرداد	طوقی

برای رفاه حال خود بلیط را قبلا در کیشه سینما رزرو نمائید

کارخانجات آرد و علوفه

BALDESCHI AND SANDREANI

کمپانی بالدسچی یکی از بزرگترین سازندگان انواع کارخانجات آرد وعلوفه با ظرفیتهای مختلف در اروپا میباشد.

برای کسب هرنوع اطلاع به شرکت سهامی خاص ایران کادر نماینده کمپانی مزبور تلفنهای ۸۳۱۴۱۱ و ۸۳۰۴۵۱ یا صندوق پستی ۱۳۲۵ـ۱۱ تهران رجوع فرمائید.

از امروز فقط در سینما

شهر قشنگ

سینمای مدرن و خانوادگی شما ـ تلفن ۶۴۷۷۷۷
خیابان پهلوی پائین‌تر از سه راه شاه

داستان شورانگیز دختری بینهایت زیبا و دلفریب بنام «ژی» که مردان چون پروانه گرد وجود او میگشتند

ژان لوئی ترنتینیان و اوا اولین درفیلم رنگی

پایان یک عشق

محصول مشترک ایتالیا و انگلستان

پیتر فالک

بادبادک

از امروز

فقط درسینماهای

میامی سیلوانا

تلی ساوالاس
رابرت شا
استلا سیتونس
مارتین لاندو
درفیلم رنگی

آگیلا

آغاز سومین هفته

نمایش فستیوال عظیم دو هنرمند بزرگ سینمای ایران

فردین و بیک ایمانوردی

با موفقیت درسینماهای

الوند کیهان

هر روز یک فیلم

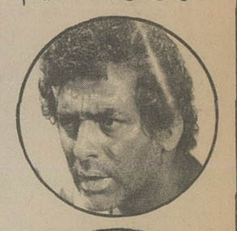

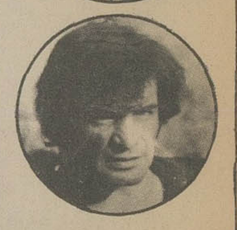

از فردا صبح درسینما

بلوار

شاهکاری کلاسیک از بزرگترین کمدین عصرما

چارلی چاپلین

درفیلم

چارلی و هنر کمدی

باشرکت: بن تورپین
ادنا پورویانس. برونکو بیلی اندرسن

اینست آخرین حرف درتهیه فیلمهای مهیج و پرشور درسینما...
اینست پدیده‌ای شگرف و اعجاب انگیز از دنیای جوانان امروز...
اینست فیلمی که بیسابقه خواهید دید، بازهم خواهید دید و بازهم...

از فردا صبح در

سینما دیانا

سینمای ممتاز ۴ ستاره ****

دیوید کارادین

(هنرپیشه فیلم مسابقه مرگ درسال ۲۰۰۰)

درفیلم رنگی

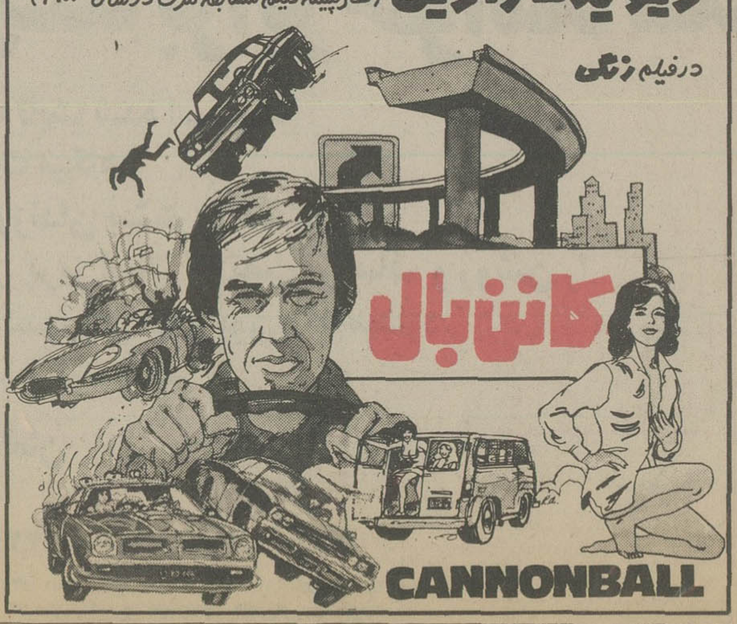
کانن بال
CANNONBALL

برنامه سینماها

تماشای فیلمهائی که با علامت (×) مشخص شده برای اشخاص کمتر از ۱۸ سال ممنوع است

* اگیلا ـ رنگی ـ تلی ساوالاس
میامی (۷۵۴۳۲۹) ۱۱ـ۱ـ ۳ـ۵ـ ۷ـ۹
سیلوانا (۳۶۳۷۷۷) ۱۰/۳۰ـ ۱۲/۳۰ـ ۲/۳۰ـ ۴/۳ـ ۶/۳ـ ۸/۳۰
* اسکندراعظم ـ رنگی ـ محصول هندوستان
شهناز (۷۶۴۶۲۶) ۱۰/۳۰ـ ۳/۳۰ـ ۴/۳۰ـ ۶/۳۰ـ ۸/۳۰
* آرزورنگی ـ راجندراکمار ـ سادنا
ارانوس (۵۲۷۹۷۱) ۱۰/۳۰ـ ۱ـ ۳/۳۰ـ ۶ـ۸/۳۰
* ازظهر تا سه ـ رنگی ـ چارلز برونسون
دیاموند (۸۲۸۴۰۰) ۱۱/۱۵ـ ۱/۴۵ـ ۳/۳۰ـ ۷/۳۰ـ ۹/۴۵
* آفتاب سرخ ـ رنگی ـ چارلز برونسون ـ آلن دلون
سانترال (۹۲۸۶۸۶) ۱۰/۳۰ـ ۱۲/۴۵ـ ۳ـ ۵/۱۵ـ ۷/۳۰ـ ۹/۴۵
* آشیانه عقاب ها ـ رنگی ـ سینما سکوپ
سهیلا (۳۱۶۴۲۴) ۱۰/۳۰ـ ۱۲/۳۰ـ ۲/۳۰ـ ۴/۳۰ـ ۶/۳۰ـ
ری (۵۲۲۵۷۸) ۱۰ـ ۱۲ـ ۲ـ ۴ـ ۶ـ ۸ـ۱۰
* اردوگاه زیبارویان ـ رنگی سینما سکوپ
تاج (۳۱۳۸۶۴) ۱۰ـ۱۲ ـ ۲ـ۴ـ ۶ـ۸ـ۱۰
* بازماندگان ـ رنگی ـ نرملازاریر
دیانا (۶۴۷۳۶۵) ۱۱ـ ۳/۳۰ـ ۵/۳۰ـ ۷/۳۰ـ ۹/۳۰
* باگزمالون ـ رنگی ـ جودفاستر
شهرقصه (۶۲۷۲۹۰) ۱۱ـ ۲ـ ۴ـ ۶ـ ۸ـ ۱۰
* بزرگترین ماجرای تارزان ـ رنگی ـ اسکوپ
ادئون (۸۱۱۸(۳) ۱۰/۳ـ ۲/۳ـ ۴/۳ـ ۶/۳ـ ۸/۳
* پایان یک شعق ـ سینما سکوپ ـ رنگی
شهر قشنگ (۶۴۷۷۷۷) ۱۱ـ۱ـ۳ـ ۵ـ۷ـ ۹
* پاکیزه ـ رنگی ـ اشرک کومار ـ میناکوماری
حافظ (۳۹۱۰۷۴) ۱۰/۳۰ـ ۲/۳۰ـ ۴/۳۰ـ ۶/۳۰ـ ۸/۳۰
* پیک نیک با خوشگلا ـ رنگی ـ الکه زومر
سیلورسیتی (۲۶۱۲۰۵) ۱۱/۳۰ـ ۱/۳۰ـ ۳/۳۰ـ ۵/۳۰ـ ۷/۳۰
نیاگارا (۶۶۵۳۰۷) ۱۱/۳۰ـ ۱/۳۰ـ ۵/۳۰ـ ۷/۳۰ـ ۹/۴۵
* پسران سپیددندان ـ دختران دراکولا
نادر (۳۱۴۷۹۵) ۹ـ۱۱ـ۱ـ ۳ـ۵ـ۷ـ۹
* تب داغ ـ رنگی ـ ژان پاتریک
پولیدور (۸۹۲۷۳۱) ۱۱/۳۰ـ ۳/۳۰ـ ۵/۳۰ـ ۷/۳۰
* جای امن ـ مرتضی عقیلی ـ گلی زنگنه
آسیا (۶۴۲۹۰۹) ۹ـ۱۱ـ۳ـ۵ـ۷ـ۹/۱۵
اروپا (۳۰۳۱۷۹) ۱۰/۳۰ـ ۲/۳۰ـ ۴/۳۰ـ ۶/۳۰ـ ۸/۳۰
مولن روژ (۷۵۲۹۲۹) ۱۱ـ ۱ـ ۳ـ ۵ـ ۷ـ۹
نپتون (۷۶۰۱۳۶) ۱۱ـ ۱ـ ۳ـ ۵ـ ۷ـ ۹
لیدو (۹۵۱۵۱۱) ۱۰ـ ۱۲ـ ۲ـ ۴ـ ۶ـ ۸
ژاله (۳۰۴۱۲۰) ۱۰/۳۰ـ ۲/۳۰ـ ۴/۳۰ـ ۶/۳۰ـ ۸/۳۰
المپیا (۹۲۶۷۹۶) ۱۱ـ ۱ـ ۳ـ ۵ـ ۷/۱۵ـ ۹/۱۵
پاسارگاد (۴۳۲۷۸۲) ۹ـ۱۱ـ۱ـ۳ـ۵ـ۷ـ۹
توسکا (۵۳۹۵۴۴) ۹ـ۱۱ـ۱ـ۳ـ۵ـ۷ـ۹
چرخ فلک (۹۵۰۵۵۸) ۹ـ۱۱ـ۱ـ۳ـ۵ـ۷ـ۹
شهوند (۳۵۴۰۴۰) ۹ـ۱۱ـ۱ـ ۳ـ۵ـ۷ـ ۹
* چهارکوچولوی والت دیسنی ـ رنگی
گلدن سینی (۶۶۳۳۶۹) ۱۱/۳۰ـ۳/۳۰ـ۵/۳۰ـ۷/۳۰ـ۹/۳۰
* حادثه جویان ـ سینما سکوپ ـ رنگی
دروازه طلائی (۳۵۲۱۶۰) ۹ـ۱۱ـ۱ـ۳ـ۵ـ۷ـ۹
* خوشگلهای هوسباز ـ رنگی ـ پاسگال پتی
شهرتماشا (۹۲۸۶۸۶) ۱۱/۳۰ـ ۱/۳۰ـ ۳/۳۰ـ ۵/۳۰ـ ۷/۳۰
* دختری بنام جسی ـ سینما سکوپ رنگی
پارک (۳۱۹۶۳۷) ۹ـ۱۱ـ۱ـ۳ـ۵ـ۷ـ۹
* (×) دیوانه عشق ـ رنگی ـ سینما سکوپ
ب.ب (۸۲۹۶۴۱) ۱۱ـ۲ـ۶ـ۸ـ۱۰
* داداش کوچکه جیمزباند ـ رنگی ـ لاندبوزانکا
رکس (۳۱۸۲۴۲) ۱۰/۳ـ ۲/۳ـ ۴/۳ـ ۸/۳
* رابطه ممنوع ـ رنگی ـ گلنداجکسون
سینه موند (۶۴۸۳۲۲) ۱۰/۴۵ـ ۱ـ۳ـ ۵/۱۵ـ ۷/۳۰ـ ۹/۴۵
* ریتای بزن بهادر ـ رنگی ـ ترنس هیل
رویال (۸۲۹۷۸۵) ۱۰ـ۱۲ـ۲ـ۴ـ۶ـ۸ـ۱۰
* زیرافتاب سوزان ـ رنگی ـ آلن دلون
بازستیک (۶۶۸۴۶۱) ۱۱ـ۱ـ۳ـ۵ـ۷ـ۹/۱۵
* سامورائی ـ رنگی الن دلون
امپایر (۸۹۴۹۴۲) ۱۱/۳۰ـ ۱/۳۰ـ ۳/۳۰ـ ۵/۳۰ـ ۷/۳۰ـ۹/۴۵
* سنگام ـ رنگی ـ راج کاپور ـ ویجینتی مالا
همای (۳۱۱۶۶۹) ۹ـ۱۲ـ۳ـ۶ـ۹
* شاهین مرگ ـ رنگی ـ جنی لیندن
متروپل (۳۱۹۴۱۰) ۹ـ۱۱ـ۱ـ۳ـ۵ـ۷ـ۹
* طعمه ظریف ـ رنگی ـ ویتوریوگاسمن
آتلانتیک (۸۹۷۱۷۱) ۱۱/۱۵ـ ۱/۳۰ـ ۳/۳۰ـ ۵/۳۰ـ ۷/۳۰ـ
* نان و نمک ـ بیک ایمانوردی ـ شورانگیز
اونیورسال (۹۲۶۹۵۳) ۹ـ ۱۱ـ ۱ـ ۳ـ ۵ـ ۷ـ ۹
ایران (۳۱۶۳۵۴) ۹ـ ۱۱ـ ۱ـ ۳ـ ۵ـ ۷ـ ۹
ساینا (۳۵۲۴۴۲) ۹ـ ۱۱ـ ۱ـ ۳ـ ۵ـ ۷ـ ۹
تیسفون (۸۵۸۸۸۲) ۹ـ ۱۱ـ ۱ـ ۳ـ ۵ـ ۷ـ ۹
رنگین کمان (۷۴۵۷۶۰) ۱۰ـ ۱۲ـ ۲ـ ۴ـ ۶ـ ۸
موناکو (۷۳۵۵۷۶) ۹ـ ۱۱ـ ۱ـ ۳ـ ۵ـ ۷ـ ۹
پرسپولیس (۸۵۱۰۸۳) ۱۰ـ ۱۲ـ ۲ـ ۴ـ ۶ـ ۸
کارون (۹۵۵۱۶۵) ۱۰/۳۰ـ ۲/۳۰ـ ۴/۳۰ـ ۶/۳۰ـ ۸/۳۰
دریا (۳۴۱۷۴۶) ۹ـ ۱۱ـ ۱ـ ۳ـ ۵ـ ۷ـ۹
پاسیفیک (۷۵۳۳۱۱) ۱۱ـ ۳/۳۰ـ ۵/۳۰ـ ۷/۳۰ـ ۹/۳۰
آستارا (۲۷۴۰۲۲) ۱۰/۳۰ـ ۲/۳۰ـ ۴/۳۰ـ ۶/۳۰ـ ۸/۴۵
* ۱۸ سالگان باید بیاموزید ـ سینما سکوپ ـ رنگی
پلازا (۶۴۴۲۵۵) ۱۱/۱۵ـ ۳/۱۵ـ ۵/۱۵ـ ۷/۱۵ـ ۹/۱۵
* عشق نفرت انگیز ـ رنگی ـ سینما سکوپ
ایفل (۳۱۱۴۷۷) ۱۰/۳۰ـ ۱۲/۳۰ـ ۲/۳۰ـ ۴/۳۰ـ ۶/۳۰ـ ۸/۳۰
* فرار به کوه سحرآمیز ـ رنگی ـ ری میلاند ـ ادی البرت
بلوار (۶۵۵۲۹۲) ۱۱/۳۰ـ ۱/۳۰ـ ۳/۳۰ـ ۵/۳۰ـ ۷/۳۰ـ ۹/۳۰
* فراری گرفتار ـ رنگی ـ سانچیوکومار
قصرطلائی (۷۵۹۶۲۴) ۹ـ۱۱ـ ۱ـ ۳ـ ۵ـ ۷ـ۹
* فستیوال فیلمهای والت دیسنی
گلدیس (۶۲۸۷۱۳) ۱/۳۰ـ ۳/۳۰ـ ۵/۳۰ـ ۷/۳۰
* فستیوال فیلمهای سینمای هند
آسمان آبی (۳۴۱۶۶۸) ۹ـ ۱۱ـ ۱ـ ۳ـ ۵ـ ۷ـ۹
* فستیوال فیلمهای فردین و بیک ایمانوردی
الوند (۳۵۶۵۳۸) ۱۰ـ۱۲ـ ۲ـ ۴ـ ۶ـ ۸ـ ۱۰
کیهان (۵۴۶۳۶۰) ۹ـ ۱۱ـ ۱ـ ۳ـ ۵ـ ۷ـ۹
* کینگ کونگ ـ رنگی ـ جف پریجز
شهرفرنگ (۶۲۸۶۲۸) ۱ـ ۲/۳۰ـ ۷/۳۰ـ۱۰
ریولی (۷۵۷۷۷۷) ۱۰ـ ۱۲/۳۰ـ ۳ـ ۵/۳۰ـ ۸ـ ۱۰/۱۵
کاپری (۹۲۸۴۰۱) ۱۰/۳۰ـ ۱۲/۴۵ـ ۳ـ ۵/۱۵ـ ۷/۳۰ـ ۱۰
پارامونت (۶۴۸۳۲۱) ۱۰/۴۵ـ ۱ـ ۳/۱۵ـ ۵/۳۰ـ ۷/۴۵ـ۱۰
* گنج اژدها ـ رازهای نهفته اعماق دریاها
البرز (۳۰۴۲۵۸) ۸/۳۰ـ ۱۲ـ ۳/۳۰ـ ۷ـ ۸/۳۰
* گرگ شب ـ رنگی ـ کالوین لاکهارت
کریستال (۳۱۷۶۷۵) ۹/۳۰ـ ۱۱/۳۰ـ ۱/۳۰ـ ۳/۳۰ـ ۵/۳۰ـ
* لبریز از عشق ـ رنگی ـ پیترلی لی لارنس
کسری (۸۲۶۹۳۹) ۱۰/۳۰ـ ۲ـ ۴ـ ۶ـ ۸ـ۱۰
* مشت زن سرکش ـ قتل در قطار سریع السیر شرق
فلور (۵۲۸۰۹۶) ۹ـ۱۱ـ۱ـ۳ـ۵ـ۷ـ۹
* من بدو بابیوه بدو ـ رنگی ـ سینما سکوپ
آریا (۳۱۹۸۸۴) ۹ـ۱۱ـ۱ـ ۳ـ۵ـ۷ـ۹
* مشاور ـ رنگی ـ سینما سکوپ
برلیان (۳۹۳۵۳۵) ۹ـ۱۱ـ۱ـ ۳ـ ۵ـ۷ـ ۹
* میخواهم زنده بمانم ـ سوزان هیوارد
پانوراما (۳۴۴۷۵۰) ۹/۳۰ـ ۱۱/۳۰ـ ۱/۳۰ـ ۳/۳۰ـ ۵/۳۰ـ ۷/۳۰ـ ۹/۳۰
* سانس انگلیسی
گلدیس ساعت ۹/۳۰ (فستیوال والت دیسنی)

سینما کریستال: گرگ شب

نمایشگاه دستگاههای عیب یاب و وسائل تعمیر اتوموبیل

دوم تا ششم مرداد ۲۵۳۶

ساعت بازدید همه روزه یکسره از ۱۰ صبح تا ۵ بعد از ظهر

این نمایشگاه کیفیت محصولات ۱۲ شرکت امریکائی را در رشته وسایل تعمیر اتومبیل و دستگاههای عیب یاب نمایش میدهد. محصولاتی که بمعرض نمایش گذارده خواهند شد عبارتنداز: دستگاههای عیب یاب موتور و وسائل تعمیر آنها از قبیل دستگاه تون آپ و تعمیر موتور و ابزار دستی و غیره.

مرکز بازرگانی آمریکا

بلوار الیزابت شماره ۶۱ تلفن ۶۵۳۵۳۶-۶۵۵۵۳۷

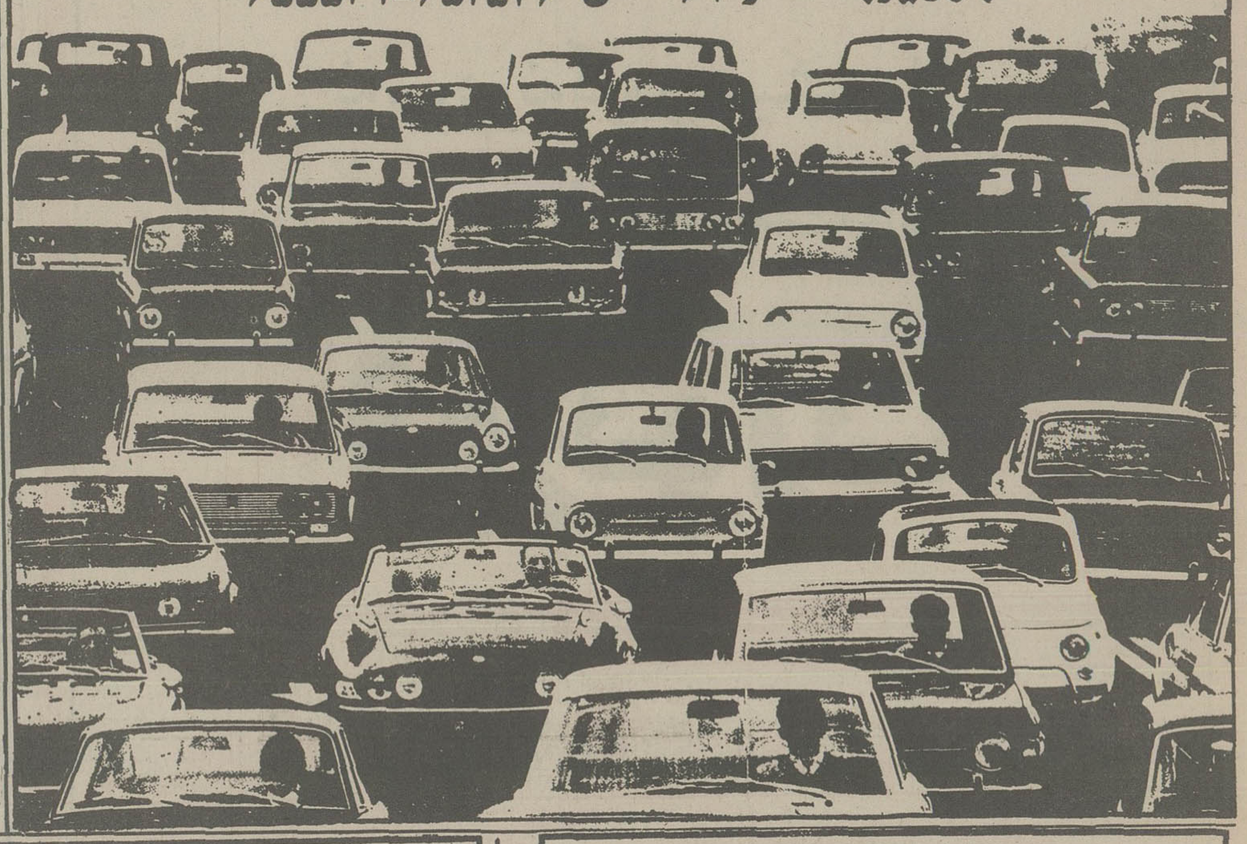

بقیه از صفحه ۵

بخصوص مناطقی مانند ایالت فلوریدا و یا کالیفرنیا، دائر میسازند.

تاسیس متل احتاج به سرمایه زیاد و تحصیل اجازه از مقامات شهری دارد و اگر هتل مزبور جز هتل های زنجیره‌ای باشد ضوابط خاص مربوط به تاسیس هتل باید رعایت شود.

گذشته از متل داران، پزشگان ایرانی مقیم آمریکا، تا آنجا پیش رفته‌اند، که بعضی حتی در سهام بیمارستان ها شریک شده‌اند

علیرغم این مشکلات بسیاری از دانشجویان ایرانی، همچنان بدنبال راههائی میگردند تا کار کنند. مطابق مقررات آمریکا در صورتی که یک خارجی با یک دختر آمریکائی ازدواج کند پس از یک سلسله تشریفات کارت سبز (گرین کارت) به نام او صادر میشود. دانشجویان ایرانی از این راه برای گرفتن کار، استفاده میکنند و گاهی نیز تن به ازدواج های مصلحتی میدهند.

بقیه از صفحه ۵

دارد باین کیفیت که هردانشجوئی که عازم ادامه تحصیل و کسب تخصص درخارج است فقط تسهیلات برایش فراهم کند و بعدهم بخدایش بسپارد بلکه باید ترتیبی اتخاذ نماید که درتمام دوران تحصیل او درخارج از طریق وابستگی های فرهنگی با او درتماس باشد و بهنگام تحصیل او درخارج ترتیبی اتخاذ نماید که اورا به مملکتش علاقمند کند و پاپیشرفتهای مملکت و بازار کار مملکت آشنایش سازد تا احتمالا بازار بظاهر قشنگتر خارج اورا جذب نکند.

از خدا میخواهند...!

گرچه دیگر آن بازارکار سابق وجود ندارد ولی کشورهای دیگر از خدا میخواهند که آماده شده ها را در خدمت بگیرند بعنوان مثال یک پزشک تا دوره عمومی را تمام کند حداقل سه میلیون ریال برای مملکت هزینه داشته و انوقت این پزشک برای کسب تخصص بخارج میرود و هرکشور خارجی بدون شک بدش نمیاید که باصطلاح این لقمه حاضر را قورت بدهد تا دیگر معادل سه میلیون ریال و بلکه بیشتر برای ترتیب یک پزشک متحمل هزینه نشود این است که پس از گذران تخصص اورا جذب میکند

دولت باید مقرراتی برای تحصیل دوره تخصص

سرمایه گزاری ایرانی ها در امریکا

این ازدواج ها خود راهی نان و آب داربرای بعضی ازدختران حرفه‌یی شده است تاجائیکه آنها در قبال گرفتن ۵۰۰ تاهزار دلار با جوان ایرانی ازدواج میکنند بشرط آنکه پس از پایان تشریفات صدور «کارت سبز» حاضر به طلاق شوند.

ازدواج هائی از این قبیل نیز چندین بار جوانان ایرانی را به تله انداخته است، به این صورت که علیرغم قرار و مدار های قبلی، دختر آمریکائی حاضر به طلاق نشده و بیخ ریش جوان ایرانی بند شده است.

غیر از این ها اداره مهاجرت آمریکا که اخیرا به این حقه نیز وارد شده است، کارت سبز صادر نمیکند مگر آنکه تحقیقات محلی دامنه داری بکند و از ازدواج مدت زمان معینی گذشته باشد. با وجود این مشکلات، گروه زیادی از دانشجویان ایرانی هستند که به هر ترتیب شده، پولی فراهم میکنند و برای ادامه تحصیل راهی ینگه دنیا میشوند به امید آنکه با کار و تحصیل توام پس از چند سال مدرکی گرفته وبه کشور برگردند، حال آنکه با توجه به این مشکلات، پیدا کردن کار، بخصوص برای تازه واردین چندان آسان نیست، گذشته از آنکه بسیاری از دانشگاههای آمریکا در شهر های کوچک دانشگاهی دائر شده اند و بعلت کوچکی شهر و زیادی دانشجو کار هرگز پیدا نمیشود

توصیه به دانشجویان

به دانشجویانی که عازم آمریکا هستند توصیه میشود که چند نکته را رعایت کنند.

۱ ـ حتما و بخصوص برای چند سال اول فکر کار را از مغز خود بیرون سازند و با اندوخته مالی کافی به این کشور سفر نمایند.

۲ ـ تن به ازدواج های مصلحتی ندهند و اگر با دختری آشنا شدند، و خواستند با او ازدواج کنند، کلیه مشکلات و مسائل فیما بین را دقیقا بررسی نمایند

۳ ـ کار و تحصیل توام بخصوص در آغاز راه که دانشجو با مشکلات فراوانی از جمله «زبان» سر و کار دارد او را از تحصیل مداوم باز میدارد و کمتر اتفاق میافتد که دانشجوئی که کار میکند بتواند نمرات خوبی آورده و حداقل دروسی را که باید بعنوان دانشجوی تمام وقت داشته باشد، با موفقیت بگذارند، و همین امر او را با مشکل اخراج مواجه میسازد. حال آنکه با استعدادی که بسیاری از دانشجویان ایرانی دارند، اغلب میتوانند با کسب نمرات خوب، از دانشگاه و منابع دیگر بورس بگیرند و احتیاجی هم به کار کردن نداشته باشند.

*

کار کردن برای دانشجویان ایرانی در آمریکا مانند گذشته، ساده نیست. دیگر آمریکا نمیتواند معبود دانشجویانی باشد که به عشق کار و تحصیل توام، رهسپار این سرزمین میشوند.

اولا اداره مهاجرت آمریکا، بسختی از کار کردن غیر مجاز خارجیها ممانعت میکند.

ثانیا کار کردن بخصوص در شهر های بزرگ، اغلب مخاطرات فراوانی بدنبال دارد. گردانندگان اتومبیلهای توزیع بستنی در شهرهائی مثل شیکاگو، واشنگتن، سانفرانسیسکو و غیره که بسیاری از آنها ایرانی هستند ناچارند برای فروش بیشتر، اتومبیل حامل بستنی خود را به قلب شهر ها بزنند و بخصوص وارد محله های خطرناک سیاهپوستان بشوند.

۱۴ مرداد: آخرین امتحان اعزام دانشجو

افراد درخارج، تدوین کند تا ایندسته افراد، چنین راحت نتوانند خدمات مادی و معنوی مملکت و دولت را نسبت بخودشان نادیده گرفته درخارج مقیم شوند.

نخستین دانشجویان اعزامی بخارج

اعزام دانشجو بخارج ازسال ۱۸۱۱ میلادی پایه گذاری شد و قائم مقام فراهانی بانی این کار بود اولین نفراتی که بخارج و کشور انگلستان اعزام شدند محمد کاظم پسر کفاش باشی عباس میرزا و میرزا حاج بابای اقشار پسر یکی از صاحب منصبان عباس میرزا بودند اما محمد کاظم درلندن فوت میکند و حاج بابای افشار پس از شش سال طبیب میشود و بایران بازمیگردد.

دومین دسته دانشجویان اعزامی بخارج عبارت بودند از میرزا رضا برای تحصیل توپخانه میرزا جعفر برای تحصیل مهندسی، میرزا جعفر دیگری برای تحصیل علم شیمی و طب میرزا صالح برای تحصیل زبان انگلیسی و محمد علی چخماق ساز برای یاد گرفتن قفل و کلید سازی که با انگلستان اعزام شدند

برای اینعده درانزمان هزینه سفر و مخارج تحصیلی سالانه از یکصد تا دویست و پنجاه تومان تصویب شده بود سومین دسته اعزامی نیز پنج نفر بودند ودر سال ۱۲۶۰ هجری قمری (حدود ۱۳۷ سال قبل) درزمان محمدشاه قاجار بفرانسه فرستاده شدند که درمراجعت و بهنگام افتتاح دارالفنون از آنها بعنوان مترجم و معلم استفاده شد و سپس ۴۲ نفر از فارغ التحصیلان دارالفنون برای تحصیل به فرانسه اعزام شدند.

از ۶۸ سال قبل

بالاخره ۱۷ جمادی الاول ۱۳۲۹ (۶۸ سال قبل) قانونی وضع شد که هرساله تا پنج سال بیست نفر بخرج دولت بخارج اعزام گردند ولی جنگ جهانی اول مانع اجرای این امر شد اما پس از جنگ جهانی اول فرستادن دانشجو بخارج از سرگرفته شد و درخرداد ماه ۱۳۰۱ اعلیحضرت رشاه کبیر که درآنزمان سردار سپه و وزیر جنگ بودند برای تجدید سازمان ارتش شاهنشاهی و فراگرفتن فنون نظامی شصت نفر دانشجو بخارج اعزام داشتند و بهنگام شاهنشاهی دستور دادند که امتحان دانشجو بصورت قانونی درآمد و درسال ۱۳۰۷ قانون آن به تصویب رسید. از آنسال تاکنون مرتبا دانشجو بخارج اعزام گردیده و از سال ۱۳۴۶ که قانون تاسیس وزارت علوم و آموزشی عالی تصویب شد تاکنون بطور مرتب ازسال ۴۷ تا ۱۳۵۵ (۲۵۳۵) ۷۵۰ نفر، ۱۲۲۰ نفر، ۱۶۱۶ نفر ۲۱۳۱ نفر ۲۱۲۱ نفر ۳۶۸۸ نفر ۴۸۵۴ نفر ۸۰۱۸ و ۸۱۷۵ یعنی ۳۲۵۷۳ نفر بخارج اعزام شده‌اند.

آمار نشان میدهد درسال گذشته ۴۳۸۸ دانش آموخته در سطوح فوق دیپلم، لیسانس، فوق لیسانس، دکتری و تخصص بکشور بازگشته‌اند.

ازسال ۲۵۳۲ تا ۲۵۳۵ عده‌ای جوانان کمتر از دیپلم نیز جهت ادامه تحصیل بکشورهای مختلف جهان رفته‌اند که آمار سازمان امور دانشجویان ایران رقم اینعده جوانان را ۶۴۹۵ نفر نشان میدهد البته عده‌ای نیز مستقیما رفته‌اند که آماری از تعداد آنها دردست نیست

درحال حاضر بیشترین عده دانشجویان ایرانی که تعداد آنها جمعا درحدود ۷۰ هزار نفر میباشد درآمریکا بسر میبرند و این تعداد برحسب آمار بین ۴۰ تا ۵۰ درصد دانشجویان ایرانی درکشورهای خارج میباشد. دیگر دانشجویان ایرانی در انگلستان حدود ۲۰ درصد و درآلمان ۱۰ درصد میباشند و سرانجام بیست درصد بقیه درفرانسه، اتریش، ایتالیا سوئیس، ترکیه پاکستان هندوستان، بلژیک کانادا، سوئد، استرالیا و چند کشور دیگر بسر میبرند.....

قابل توجه مالکین باغات در تهران و شمیرانات

بکلیه مالکین اراضی بایری که زمین های خود را طبق مقررات آئین نامه اجرای تبصره ۵ اصلاحی ماده ۲۱۴ قانون مالیاتهای مستقیم ازاول سال ۲۵۳۶ ببعد تبدیل بباغ کرده‌اند اعلام میشود که تا آخر تیر ماه جاری اظهار نامه مربوط بباغ بودن زمین خود را تهیه و به دارائی محل تسلیم فرمایند و در صورت عدم تسلیم اظهار نامه مشمول جریمه مقرر خواهند شد. م الف ۷۱۷۲

وزارت امور اقتصادی ودارائی

قابل توجه مشمولین مالیات بر جمع درآمد

نظر باینکه مطابق تبصره ٤ ماده ۱۳۲ قانون مالیاتهای مستقیم مهلت تسلیم اظهارنامه مالیات بر جمع درآمد تا آخر تیرماه هرسال میباشد بدینوسیله باطلاع آنقسمت از اشخاص حقیقی که در سال ۲۵۳۵ از یک یا چند منبع تحصیل درآمد کرده‌اند بطوریکه در مجموع مشمول مقررات مربوط به تسلیم اظهارنامه تکمیلی و پرداخت مابه‌التفاوت شده‌اند میرساند که تا آخر تیرماه سال جاری اظهارنامه تکمیلی حاوی جمع کل درآمد مشمول مالیات که در سال مالیاتی قبل تحصیل کرده‌اند با توجه به مقررات مواد ۱۳۱ و ۱۳۲ قانون مالیاتهای مستقیم تنظیم و به حوزه ممیزی محل سکونت خود تسلیم و مالیات مابه‌التفاوت مقرر را پرداخت فرمایند تا مشمول جریمه نشوند.

م الف ۷۱۷۲

وزارت امور اقتصادی ودارائی

قابل توجه مودیان مالیاتی مشاغل موضوع ماده ۵۹

نظر باین که مطابق ماده ۶۰ قانون مالیات های مستقیم مودیانی که مشمول ماده ۵۹ قانون مذکور میباشند مکلفند اظهارنامه مالیاتی حوزه‌ای که محل شغل مودی در آن واقع است تسلیم و براساس آن مالیات متعلق را بنرخ مقرر در ماده ۱۳۴ بپردازند بدینوسیله باطلاع این دسته از مودیان مالیاتی میرساند چون مهلت تسلیم اظهارنامه مربوطه عملکرد سال ۲۵۳۵ تا آخر تیرماه سال جاری میباشد نسبت به تنظیم اظهار نامه وکه فرم مزبوط را از حوزه مالیاتی محل دریافت خواهند فرمود و تسلیم آن همراه با ترازنامه و درصورت مکلف بودن بتسلیم ترازنامه و حساب سود و زیان منکی به دفاتر قانونی بدفتر ممیزی مالیاتی حوزه مربوط و پرداخت مالیات متعلق قبل از انقضاء مهلت فوق الذکر اقدام فرمایند تا مشمول جریمه و زیان دیرکرد نشوند.

م الف ۷۱۷۲

وزارت امور اقتصادی و دارائی

قابل توجه مودیان مالیاتی مستغلات

باطلاع کلیه مالکین محترم مستغلات اجاری که طبق مقررات قانون مالیات‌های مستقیم مکلف به تسلیم اظهارنامه میباشند: (در صورتی که ساختمان جدیدالاحداث باشد یا در جریان سال گذشته تغییراتی در ساختمان داده شده باشد و همچنین در صورتی که مستاجر یا میزان اجازه بها یا مالک مستغل تغییر یافته باشد) می رساند: که تا پایان تیر ماه جاری نسبت به تنظیم اظهار نامه و تسلیم آن به حوزه ممیزی مربوط اقدام نمایند تا مشمول جریمه مقرر نشوند. بدیهی است در سایر موارد مودیان مالیات مستغلات الزامی به تسلیم اظهارنامه ندارند و فقط مکلفند مالیات مقرر را تا آخر تیر ماه جاری به حوزه مالیاتی مربوط پرداخت نمایند.

م الف ۷۱۷

وزارت امور اقتصادی و دارائی

آگهی مناقصه

شهرداری سیرجان باستناد بند یک تصویبنامه مورخه ۳۶/۳/۱۵ انجمن شهر که طی شماره ۱۵۲۳ ـ ۳۶/۳/۲۸ به تائید مقام فرمانداری سیرجان گرفته است عملیات خاکبرداری و خاک ریزی و جدول گذاری وزیرسازی و اسفالت خیابانهای شهر و کوچه ها را برطبق نقشه و مشخصات فنی دفتر مهندسی استان کرمان و براساس حداکثر تخفیف نسبت به فهرست واحد بهاء ضمیمه اسناد مناقصه بمبلغ تا پنجاه میلیون ریال (۵۰۰۰۰۰۰۰) با شرایط زیر بمناقصه میگذارد.

۱ ـ شرکتهای محلی و غیر محلی که درجه بندی آنها کمتر از دوره سازی سازمان برنامه و بودجه نباشد و یا تائید دفتر فنی استان کرمان برسد از تاریخ انتشار آگهی لغایت ـ ساعت یک و نیم بعداز ظهر روز پنجشنبه ۳۶/۴/۲۹ بدفتر فنی استان کرمان مراجعه و با ارائه فیش بمبلغ (۱۰۰۰۰) ده هزار ریال بحساب شماره ۱۸۴۰ درامد شهرداری سیرجان دربانک ملی سیرجان اسناد مناقصه را دریافت نمایند.

۲ ـ شرکت کنندگان بایستی برگ پیشنهاد اسناد مناقصه را در دوپاکت لاک و مهر نموده بشرح زیر ارائه نمایند.

پاکت الف. شامل برگ ضمانت بانکی بمبلغ ۲۵۰۰۰۰۰/ ریال معادل پنج درصد کل کار ازیکی از بانکهای مجاز به مدت سه ماه و یکنسخه قرارداد و شرایط عمومی پیمان و دفترچه مشخصات فنی اسفالت و راهسازی و دفترچه واحد بهاء و نقشه جات مربوطه و شرایط در مناقصه که همگی به مهر و امضاء مدیر عامل شرکت یا امضاء کننده مجاز دیگر شرکت طبق اساسنامه رسیده باشد.

پاکت ب ـ شامل پیشنهاد انجام کار باذکر تخفیف و بدون خط خوردگی باعدد و حروف بطور خوانا بامضاء مدیر عامل شرکت رسیده باشد.

۳ ـ پیشنهاد دهندگان بایستی پاکات پیشنهاد خود را تا ساعت ۱۲ صبح روز سه شنبه ۳۶/۵/۴ با اخذ رسید بدفتر شهرداری سیرجان تسلیم نمایند.

۴ ـ روی پاکت جمله مربوط به شرکت درمناقصه اسفالت وزیر سازی خیابانهای سیرجان ذکر شود ـ به پیشنهاداتیکه فاقد اسناد مناقصه یا ضمانتنامه و مخدوش یا بعدا ازموعد مقرر اعم از کتبی یا تلگرافی رسیده باشد ترتیب اثر داده نخواهد شد.

۵ ـ شهرداری میتواند تا ۲۵٪ مبلغ کل اضافه و یا کسر نماید ـ

۶ ـ شهرداری در رد یاقبول یک یا کلیه پیشنهادات مختار است

۷ ـ پیشنهادات رسیده درساعت چهار بعداز ظهر ۳۶/۵/۴ در کمیسیون معاملات شهرداری با حضور نماینده دفتر فنی استان درشهرداری سیرجان باز وقرائت خواهند شد حضور پیشنهاد دهندگان در جلسه ازادو عدم حضورشان مانع از کار کمیسیون نخواهد بود و نتیجه کمیسیون پس از یکهفته اعلام خواهد شد ـ

۸ ـ برنده مناقصه بایستی ظرف یکهفته از تاریخ ابلاغ شهرداری نسبت به عقد قرار داد اقدام و درغیر اینصورت ضمانت نامه مربوطه بنفع شهرداری ضبط بانفر دوم برنده مناقصه قرار داد منعقد خواهد شد و سپرده نفر اول و دوم و سوم تاعقد قرارداد نزد شهرداری باقی خواهد بود.

۹ ـ پرداخت کلیه هزینه های چاپ آگهی در روزنامه و هرگونه مالیات و عوارض و حق بیمه و هزینه های دیگر بعهده برنده مناقصه واهد بود ـ

۱۰ ـ مدت انجام کار از تاریخ قرار داد یکسال خواهد بود ـ

۱۱ ـ پرداخت کاربراساس صورت وضعیت تنظیمی که به تائید دفتر فنی استان رسده باشد خواهد بود ـ

شهردار سیرجان ـ نشاط

قابل توجه شرکتها وسایر اشخاص حقوقی

نظر باینکه مطابق ماده ۸۲ قانون مالیات‌های مستقیم مدیران هریک از اشخاص حقوقی مکلفند اظهار نامه مالیاتی نسبت به کلیه درآمد مشمول مالیات را منتهی چهار ماه پس از پایان سال مالیاتی با ترازنامه و حساب سود و زیان منکی بدفاتر قانونی مصوب مجمع عمومی بدفتر ممیزی مالیاتی حوزه‌ای که اقامتگاه شخص در آن واقع است تسلیم و مالیات متعلقرا به ترتیب مقرر احتساب و پرداخت نماید بدینوسیله باطلاع کلیه شرکتها و سایر اشخاص حقوقی که سال مالی آنها منطبق با سال شاهنشاهی است و مهلت تسلیم اظهار نامه مالیاتی عملکرد سال ۲۵۳۵ آنها تا آخر تیر ماه سال جاری میباشد میرساند که قبل از انقضاء موعد مقرر در تهران بحوزه مالیاتی مربوط در اداره کل مالیات‌برشرکتها وارث (خیابان ناصر خسرو کاخ وزارت امور اقتصادی و دارائی) و در شهرستانها به حوزه مالیاتی مربوط مراجعه و ضمن تسلیم اظهارنامه و ترازنامه و حساب سود و زیان و صورتجلسه مجمع عمومی (درصورتیکه مکلف به تسلیم آن هستند) مالیات متعلقرا پرداخت فرمایند تا مشمول جریمه نشوند. ضمنا محل تسلیم اظهار نامه و پرداخت مالیات اشخاص حقوقی خارجی که در ایران دارای اقامتگاه یا نمایندگی نیستند تهران (اداره کل مالیات.. شرکتها وارث) است.

م الف ۷۱۷۲

وزارت امور اقتصادی و دارائی

جدول

ویژه ۱۶۹۵ — شماره — عادی ۱۱۹۶۷

افقی — **ویژه** — **عمودی**

۱ـ از معروفترین نشریات ترکیه ـ اثری از آلفرد دوموسه ۲ـ فولاد در لفظ خارجی ـ صورت ـ اگر ببینند در حرفه خود پیشرفت می کنند ۳ـ بکشید تا بیاید ـ از معروفترین نویسندگان فرانسوی که کمدی انسانی اثری از اوست ـ گناهکار بان واصل شود ـ ۴ـ از آلات ضرب ـ با درخت دشمنی دیرینه دارد ـ همان تنبیه است ـ ضمیر مفرد ۵ـ از القاب یعقوب نبی است ـ نیستی و نابودی ۶ـ از زیباترین شهر های کنار دریای خزر ـ آماده زیارت خانه خداست ـ از کلمات احترام ۷ـ در آن چیزی قاطی نشده ـ قومی در ایران بود ـ نوعی تنبوشه است ۸ـ حد فاصل بین دو کشور ـ از واحد های سازمان در سال تحصیلی ۹ـ از گیاهانی که شمی مهلک دارد ـ حشره پشم خوار ـ خربزه نارس ۱۰ـ سیاهرگ ـ گفتار و گفتگو ـ از مشهورترین تراژدی نویسان فرانسوی ۱۱ـ به گیاه قوت می دهد ـ صاحب کتاب المعاد ۱۲ـ دانا و خردمند ـ هر چه بیشتر زندگی مرفه‌تر ـ ویران کردن ـ از برآمدگیهای زمین ۱۳ـ میدانی در تهران ـ به شهرت رسیدن ـ وقت و لحظه ۱۴ـ طبانچه ـ بره گوسفند ـ اگر به باشد اصل هم نیکو می گردد ۱۵ـ در موتور اتومبیل نقش حساسی دارد ـ حشره ایست با تمدنی کهن.

۱ـ جان شیرینش را دوست دارد ـ از انواع مکتب سیاسی است ۲ـ سودن ـ سنگی که با آن کارد تیز می کنند ـ اگر ـ بازار سکسی کنارش رواج دارد ۳ـ پرده دریدن ـ سبکی در ادبیات که در قرن نوزدهم رونق گرفت ـ از سلاحهای کمری ۴ـ پدر داریوش هخامنشی ـ از صفات حضرت حق است ـ بلی بزبان آلمانی ۵ـ طومار و فهرست ـ عدد اول آذری ـ تلخ ـ بانگ جرس ۶ـ بدور از گناه ـ برزخم نهند ـ غریبه نیست ۷ـ دیوار بلند و محکم ـ کارش بدگوئی از دیگران است ـ گاهی به سرو میماند واحد فشار الکتریسیته ـ اندازه ـ آش باشد ـ آوازش را از دور باید شنید ۹ـ به زیارت رفته ـ جرخ رسن تا بی ـ علامت مخصوص ـ ۱۰ ـ ابر ـ خوشش باب پسند است ـ قسمت ۱۱ـ خدا کند همیشه کوک باشد ـ مایه اصلی ـ زرنگی پیشه کرده ـ مردمان صالح ۱۲ـ عددیست ـ نامرد از پشت می زند ـ از جمهوری های اروپائی ۱۳ـ بهشت ـ از زبانهای رایج ـ پدر بزرگ ـ ۱۴ـ پول از پارو بالا میرود ـ سرخ کمرنگ ـ نرمی مزاج ـ ضمیر اشاره ۱۵ـ از امراضی که براثر نرسیدن ویتامین گریبانگیر می شود ـ دردی بجانش افتاده که جنین شده.

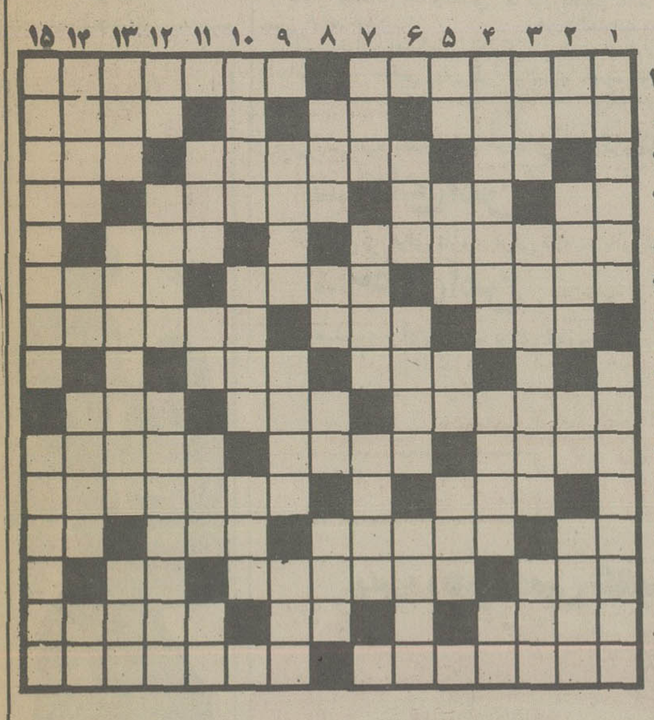

حل جدول های شماره قبل

افقی — **عادی** — **عمودی**

۱ـ با آن جرخ نیلوفری به زیر توان آورد ـ آگاهی خواستن ۲ـ از تقسیمات کشوری ـ قسمت اعظم جهان را در تصرف دارد ـ زخمی که گاهی جان گیر می شود. ۳ـ شهر سوهان ـ برای زیبائی ساختمان به کار می برند ـ خزنده ایست ۴ـ کراست ـ قبل از دعوا بر می دارند ـ آنچه باعث اندوه شود ـ خانه است و ده ۵ـ پدر همه عالم ـ خدا رحمتش کند. ۶ـ فرمانروائی ـ در دست ورزشکار به کار آید ـ طبقه بندی نمرات امتحانی. ۷ـ حرف تصدیق ـ کل و همه ـ فلزی که جذب می کند. ۸ـ مکر و حیله ـ اکنون برای شهریور می خوانند! ۹ـ گستاخ است ـ میدانی در تهران ـ پسوندیست. ۱۰ـ جنبش ـ وجود و زندگی ـ کمتر قمار بازیست که نصیبش شود. ۱۱ـ پشیمانی ـ دلیل آوردن. ۱۲ـ واحدی در وزن ـ برگشته ـ بخشیدن ـ یکی از فنون. ۱۳ـ خوشحال هم هست ـ در اسپانیا عاشق سینه چاک بسیار دارد ـ پدر عرب ۱۴ـ سمت راست ـ زینت رو باشد ـ از جنگهای معروف ـ ایرانیان و هندیان ۱۵ـ در بلندی ایستاده و نگهبانی می کند ـ در آنجا برنج کاشته‌اند.

۱ـ از بر یار که میلمد شاعر بر او مرحبا می گفت ـ یکی از معروف‌ترین آثار باستانی ایران. ۲ـ از انواع بازی با ورق ـ در وقت زایمان وجودش لازم افتد ـ عددیست ـ بلند آوازه و معروف ۳ـ بستن و دوختن ـ سری که در راه عزیزان نباشد جز این نیست ـ قوه بینائی ۴ـ حرفه نگهداری حیوانات اهلی ـ خالی که به دو شهر می ارزد ـ حرف نفی ۵ـ از علامات جمع است ـ مخترع ماشین بخار ـ برایش حرفی بس است ـ همان مادر است. ۶ـ هوایش ارزوست ـ خاندان دودمان ـ خداوند هندوها ۷ـ راه بزرگ ـ مطلب و مقصود ـ در بیمارستان باید رعایتش کرد ۸ـ جای گردش و تفریح است ـ مادر عرب ـ اسب در لفظ اذری ـ با نشان می اید ۹ـ مال دنیا به ریشه جانش بسته ـ جان گیر تابستانها ـ به زیرش می روند تا خیس شوند. ۱۰ـ چاق و فربه ـ فرق میان سر ـ در بازی که بزنند پنج تا جلو می افتند ۱۱ـ دهان ـ فراری معروف نازی ـ در شب مخصوصی می سوزانند ـ آرزوی مو بدل دارد. ۱۲ـ عکس بی پایان ـ اگر خالص باشد الماس می شود ـ جز صبوری نیست. ۱۳ـ حرفی است ـ معروفترین تنگه ـ ازمارکهای اتومبیل ۱۴ـ شهری در ایران ـ خدا ـ پنبه زن ـ تکرار یکحرف. ۱۵ـ از دانشمندان معروف دوره صفویه ـ خانم دانشمند امریکائی که از نعمت بینائی محروم بود و گوشش هم نمی شنید

سندیکای خوانندگان: ضرورتی که احساس میشود

عماد رام، منوچهر سخایی، عارف، فرامرز پارسی، عقیلی و پونه دور یک میز نشستند و با گله از دوستان و همکاران خود، راجع به آینده و مشکلات صنفی خوانندگان سخن گفتند که قبلا خواندید. آخرین بخش از این گفت و گو ها را امروز می خوانید:

چهار هزار تومان نمی توانم دریافت کنم. جوابشان هم جالب است:

- بهر حال از راههای دیگر پولش را در می اوری!

می خواهم بدانم مگر صاحب کمپانی این پول را در نمی آورد؟ مگر فروش نمی کند؟ مگر تیراژ ندارد.....؟

من یکسال و نیم پیش بخاطر این وضعیت حدود چهار صد هزار تومان ضرر کردم چرا که بقول معروف تبدیل به کارگر بی جیره و مواجب شده بودم روزهای بسیاری با خودم جنگیدم و تلاش کردم که برای مشکلات زندگیم چاره‌ای پیدا کنم باین خاطر بود که متوقف شدم گفتم بگذار ببینم چه پیش می اید، ازاینطرف و انطرف می شنیدم که پشت سرم حرفهائی می زنند:

- عارف دیگر بارش را بسته، سیر شده،حال و حوصله خواندن ندارد و.....

این حرفها را شنیدم و هیچ چیز نگفتم بعد از من چند نفری از جمله منوچهر سخائی، گوگوش، گیتی، رامش نیز برای مدتی نخواندند ولی چون احتیاج به خواندن داشتند بعد از چندی دوباره از جیبشان پول دادند و کارشان را شروع کردند.

من یکی از کمپانی ها را می شناسم که تسهیلات بیشتری برای خانمها در نظر می گیرد به انها پول می دهد، کمک هم می کند و نوار هایشان را ضبط می کند، در حالیکه وقتی نوبت بما می رسد همان مشکلاتی را که ذکرش رفت پیش می اورد.

✱ فرامرز پارسی

- علت اصلی شرکت من در این جلسه این است که به شروع و بقای این سندیکا و گرد هم ایی خوانندگان ایرانی قلبا علاقمندم همانطور که می دانید من حدود دهسالی است که در امریکا فعالیت خوانندگی دارم و از اوضاع و احوال هنر این مملکت دورم باین خاطر برای تشویق شما به ایجاد سندیکا و همبستگی بیشتر موارد زیادی از زندگی خوانندگان امریکائی را بعنوان نمونه خواهم اورد تا شاید در خط مشی اینده سندیکای خوانندگان نیز از آن استفاده شود.

خوانندگان امریکائی اتحادیه‌ای دارند که روز های پنج شنبه هر هفته در یک سالن چند هزارنفری دور هم جمع می شوند و در باره وضع زندگی و کارشان تصمیم می گیرند، در همین جلسه عده‌ای از انها با صاحبان کاباره ها قرار داد می بندند.

این اتحادیه مخصوص کسانی است که از نظر درست خواندن و قدرت صدامورد قبول که خواننده ها غیر از دشمنی و کینه توزی هیچ کاری برای خودشان نمی کنند و اتحاد ندارند.....؟

اتحاد خواننده ها می تواند از تورم و بالارفتن قیمت اهنگ جلوگیری کند و اجازه ندهد که فلان استودیو روزبروز قیمت ضبط را بالا ببرد.

✱ عمادرام:

- دراین مورد بخصوص خواننده ها می توانند با اشتراک مساعی یکدیگر استودیو ضبط ایجاد کنند و زیر بار حرف زور نروند.

✱ عارف

- حرفتان را قبول دارم ولی من درباره وضع اسفناک خواننده ها حرفهای بیشتری دارم.....

- خواننده برای اجرای ترانه باید پول شاعر و اهنگساز را به گرانترین قیمت بپردازد. چرا که قیمت ترانه تابع هیچ قانونی نیست و روز بروز اضافه می شود.

برایتان نمونه می آورم. من حدود ۵۰ هزار تومان برای اجرای دو آهنگ بدهکارم. واقعا ریسک کرده‌ام. هنرمندی که با احساسش کار می کند، باید مرتب هراس داشته باشد که بعد از پخش ترانه‌اش چه وضعی پیش خواهد آمد.....؟

اگر بخواهم آهنگها را به کمپانی بدهم، مبلغی بیش از رادیویی که میلیونها شنونده دارد «فالش» ازخودش پخش کند؟

موسیقی زبان جهانی یک مملکت است شما همانطور که می دانید صدای برنامه های رادیوئی ما در کشور های خارجی شنیده می شود و برای خودش شنونده هایی دارد.جواب این گروه را چه می دهید.....؟ ایا اظهار نظر انها در باره موسیقی ما برایتان بی تفاوت است؟

✱ منوچهر سخائی

- مسئله‌ای را که مطرح کردید صد در صد قبول. ولی در اینجا سئوالی بنظرم می رسد. آیا سندیکای خوانندگان امریکا در باره خواننده هایی که «خارج» می خوانند تصمیماتی می گیرد یا صدای انها از رادیو پخش نمی شود.....؟

- اولا هر خواننده‌ای که در آمریکا فعالیت دارد، در درجه اول یک موزیسین و نوازنده خوب است و حداقل به یک ساز آشنائی دارد، نت می داند و موسیقی برایش بیگانه نیست این خواننده چنانچه موزیسین نباشد بهر حال مدت زیادی برای خواننده شدن زحمت کشیده، کلاس رفته و تعلیم دیده است، در امریکا کلاس های خوانندگی بسیار است تهیه کننده و پخش کننده آهنگ نیز بهیچ قیمتی حاضر به پارتی بازی نیست ترانه را چندین بار می شنود و چنانچه از هر جهت به درست بودن آن اطمینان حاصل کرد اجازه پخش می دهد.

اما در کشور خودمان بار ها شاهد بوده‌ام که تهیه کننده و کارگردان برنامه نوار خوانده، را تا پیش از قرار گرفتن جلوی دوربین تلویزیون نشنیده است.

در امریکا این قبیل خوانندگان می توانند در بار های شبانه یا مراکزی که خودشان دارند، برنامه اجرا کنند ولی هیچگاه اجازه ایستادن پشت میکروفون یک رادیو با چند میلیون شنونده را نخواهند داشت.

✱ منوچهر سخائی-

- بهر حال در پایان این بحث باید اشاره کرد که سندیکا وظیفه مشکلی بعهده دارد و به موارد عدیده‌ای باید رسیدگی کند در حال حاضر تمام کار های مقدماتی آن با شدت دنبال می شود و هیئت رئیسه موقت نیز در حال تهیه و تنظیم اساسنامه سندیکاست.

برای این منظور اساسنامه انجمن های هنری که تا بحال در این مملکت وضع شده مورد بررسی قرار خواهد گرفت. حتی از کشور های خارج نیز چنانچه اساسنامه‌ای در مورد صنف خواننده هست توجه و مطالعه خواهد شد.

در جلسه بعدی یکی از مشاوران حقوقی نیز حضور خواهد داشت و مقدمات جلسه عمومی برای قرائت اساسنامه و ارجاع آن به وزارت فرهنگ و هنر از هر نظر اماده خواهد شد.

پایان

امروز و فردا در تلویزیون ببینید

چهارشنبه برنامه اول

۱۹٫۰۰ اخبار تهران
۱۹٫۰۵ والتونها
۲۰٫۰۰ ترانه های ایرانی
۲۰٫۳۰ آقای مربوطه
۲۰٫۳۵ خیابانها سانفرانسیسکو
۲۱٫۳۰ اخبار و اخبار ورزشی

چهارشنبه برنامه دوم

۱۹٫۳۰ حادثه جویان
۲۰٫۰۰ اسرارجزیره سرخ
۲۱٫۰۰ دنیای پرتحرک
۲۱٫۳۰ اخبار

چهارشنبه بین المللی

۱۹ اخبار
۱۹/۲۰ خانواده رابینسون
۱۹/۴۵ دفتر
رادیوتلویزیون درلندن
۲۰/۱۵ تاتا موسکوری
۲۱ استارسکی وهاچ

پنجشنبه برنامه اول

۱۹٫۰۰ اخبار تهران
۱۹٫۰۵ کارآگاه اکفورد
۲۰٫۰۰ ترانه های ایرانی
۲۰٫۳۰ آقای مربوطه
۲۰٫۳۵ پزشک محله
۲۱٫۳۰ اخبار و اخبار ورزشی
۲۲٫۰۰ برنامه سرگرمی

پنجشنبه برنامه دوم

۱۹٫۳۰ درتعقیب جو
۲۰٫۰۰ فیلم هفته
۲۱٫۳۰ اخبار
۲۲٫۰۰ تیتر اول

پنجشنبه بین المللی

۱۹ اخبار ۱۹/۲۰ تئاتری،
۱۹/۴۵ مردشش میلیون دلاری
۲۰/۳۵ شودانی وماری ازموند
۲۱/۲۵ بیوگرافی
۲۱/۵۰ خلاصه اخبار
۲۱/۵۵ برانک

هرموقع پیچ رادیو یا تلویزیون را باز کنی فقط صدای چند خواننده مشخص شنیده‌میشود.

✱ عارف:

من قصد داشتم از حرفهایم نتیجه‌ای بگیرم، کمپانی های کاست مثل تشکیلات مافیا درتمام زندگی هنرمندان دخالت می کنند. خواننده‌ای را تهدید می کنند که اگر فلان و بهمان نکنی کنارت می گذاریم. به دیگری التیماتوم می دهند که خوانندگی را کنار بگذارد. کاست فروش را تهدید می کنند که صدای فلان خواننده نباید ضبط شود و هزاران کارهای پشت پرده دیگر.

دلیل اصلی این کار چیست...؟

آیا بنظر شما جز این است که خواننده ها غیر از دشمنی و کینه توزی هیچ کاری برای خودشان نمی کنند و اتحاد ندارند.....؟

اتحاد خواننده ها می تواند از تورم و بالارفتن قیمت اهنگ جلوگیری کند و اجازه ندهد که فلان استودیو روزبروز قیمت ضبط را بالا ببرد.

✱ عمادرام:

- دراین مورد بخصوص خواننده ها می توانند با اشتراک مساعی یکدیگر استودیو ضبط ایجاد کنند و زیر بار حرف زور نروند.

✱ عارف

- حرفتان را قبول دارم ولی من درباره وضع اسفناک خواننده ها حرفهای بیشتری دارم.....

- خواننده برای اجرای ترانه باید پول شاعر و اهنگساز را به گرانترین قیمت بپردازد. چرا که قیمت ترانه تابع هیچ قانونی نیست و روز بروز اضافه می شود.

برایتان نمونه می آورم. من حدود ۵۰ هزار تومان برای اجرای دو آهنگ بدهکارم. واقعا ریسک کرده‌ام. هنرمندی که با احساسش کار می کند، باید مرتب هراس داشته باشد که بعد از پخش ترانه‌اش چه وضعی پیش خواهد آمد.....؟

اگر بخواهم آهنگها را به کمپانی بدهم، مبلغی بیش از

کارخانجات پرشیان متال فورمز

اولین سازنده پروفیل های کلدینگ درخاورمیانه

انواع ورقهای پروفیل را به‌عرضهای ۱۰۰ و ۹۲ سانتیمتر بطول دلخواه تا ۲۱ متر در ایران تولید مینماید که جهت پوشش سقف و بدنه ساختمانهای صنعتی، کشاورزی، انبارها سالنها و بخصوص نمای ساختمانهای شهری و ویلاها بکار میرود.

کرکره‌ای ـ ذوزنقه‌ای

○ گالوانیزه ○ آلومینیوم ○ گالوانیزه رنگی

تهران، عباس‌آباد، خیابان پاکستان، خیابان دهم، پلاک ۲۱ تلفنهای ۶۲۷۳۴۵ـ ۶۲۳۳۲۷

از امروز فقط در

سینما همای

آتش جاودان و فروغ بی‌پایان سینمای هند

کپی جدید و کامل

راج کاپور ○ ویجنتی مالا ○ راجندرا کومار

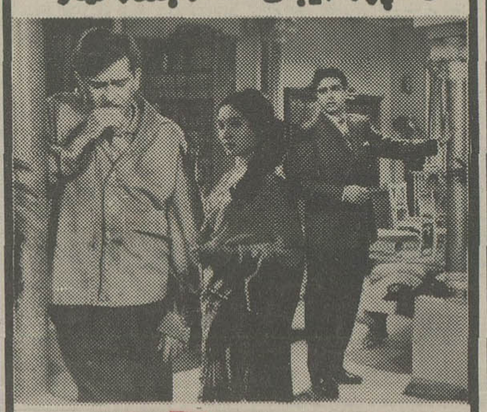

درکپیه کامل

سنگام

رنگی

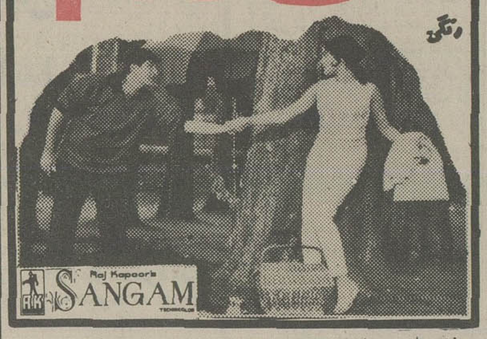

Raj Kapoor's SANGAM

پخش از: تهران فیلم

با پایان گرفتن تب داغ امتحانات اینک فیلم «تب داغ»

هفته هفتم

نمایش خود را در سینما

پولیدور

آغاز مینماید

تب داغ

رنگی

باشرکت: سونیا ژانین
ژان پاتریک ـ فرانکو فابریزی

از دخترها و پسرها و جوانهائیکه تا کنون فیلم «تب داغ» را دیده‌اند بپرسید «تب داغ» چگونه فیلمی است؟ آیا توصیه سینما پولیدور حقیقت داشت که همه را به دیدن این فیلم تشویق میکرد یا نه؟ اگر مجاب شدید حتما این اثر ارزنده سینما را در اولین فرصت ببینید.

نه سرد و نه گرم و همیشه بهار

باتهویه مطبوع

فورنورت

FOR-NORTH ENGINEERING CO.

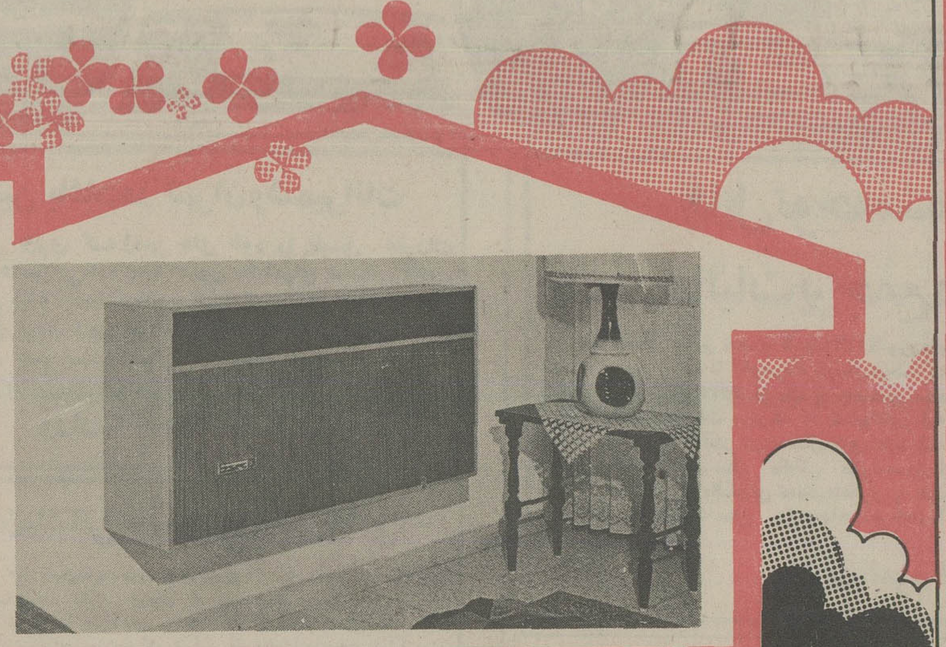

بی‌صدا و بدون هیچگونه ارتعاش، با مصرف کم وقابل استفاده درتمام فصول سال.

- با نصب آسان و ساده، بدون اینکه بخراب کردن دیوار، بریدن پنجره، کانال‌کشی، موتورخانه سرمایه‌گذاری اولیه و هزینه‌های سرویس و نگاهداری بعدی احتیاجی باشد.
- زیباست، تا بزیبائی دکوراسیون شما بیفزاید.
- تهویه مطبوع فورنورت سیستمی است کاملا" تازه، جهانی، با صرفه و مدرن که نه تنها دارای کنترل‌های ساده برای تنظیم درجه سرد و گرم دلخواه میباشد، بلکه رطوبت هوا را بطوراتوماتیک در داخل محوطه مورد نظر تنظیم و در مناطقی چون جنوب و شمال ایران رطوبت اضافی را جذب مینماید.
- تهویه مطبوع فورنورت برای هر کجا که شما بخواهید.
منازل، آپارتمانها، هتلها، کارخانجات، دفاتر کار و ادارات.
- ما مدلهای ۱۵۴۰۰ و ۲۲۹۰۰ B. T. U را به شما توصیه می‌کنیم.

نماینده انحصاری: شرکت مهندسی و صنعتی فورنورت

تخت جمشید ـ مقابل سفارت آمریکا ـ ساختمان کوه نور ـ تلفن: ۸۳۱۵۹۳ و ۸۳۱۷۶۳

برای تهران و شهرستانها نماینده معتبر پذیرفته میشود

استودیو میثاقیه بعدازفیلم خوب ایرانی «گوزنها» یک فیلم متفاوت دیگر را تقدیم دوستداران فیلمهای ایرانی مینماید.

...جای امن

فیلمی با هوای تازه و حرفی تازه ـ باارزش و تحسین برانگیز برای بینندگان فیلمهای خوب ایرانی...

...جای امن

فیلمی برای من ـ برای تو ـ برای ما...

از امروز درگروه ممتاز سینمائی پایتخت

آسیا ـ اروپا ـ مولن روژ ـ شهوند ـ لیدو ـ نپتون
ژاله ـ توسکا ـ المپیا ـ پاسارگاد ـ چرخ فلک

فیلمی از: مرتضی عقیلی

جای امن

همراه با
گلی زنگنه
شیراندامی
عنایت بخشی

مدیر فیلمبرداری ایرج صادقپور محصول استودیو میثاقیه موسیقی مجتبی میرزاده

«پارک صنایع مصالح ساختمانی» درورامین احداث میشود

★ ۳ هزار هکتار زمین برای استقرار کارخانه های آجر ماشینی اختصاص یافت

★ احداث کارخانه در اراضی کشاورزی مجاز نیست

★ در شرایط فعلی بخش خصوصی باید احساس مسئولیت کند

بمنظور تامین مواد اولیه مصالح ساختمانی مورد نیاز تهران ، «پارک صنایع مصالح ساختمانی» بوجود میاید ، اراضی این پارک در نزدیکی تهران و در اراضی ورامین قرار گرفته و مقدمات احداث کارخانجات تولید آجر ماشینی در این منطقه فراهم شده‌است.

این مطلب‌را مهندس منصور روحانی وزیر کشاورزی و عمران روستائی اعلام کرد و یادآور شد که ایجاد پارک صنایع مصالح ساختمانی ، کمک ارزنده‌ای به جلوگیری‌از ضایع شدن خاک های قابل کشاورزی مملکت خواهد کرد ودلیل وارد شدن وزارت کشاورزی در برنامه زمان‌بندی رفع ضایعات کارخانه آجر ماشینی تهران ،رسالت و ماموریتی است‌که‌این‌وزارتخانه در حفظ و صیانت اراضی کشاورزی دارد ، زیرا معمولا کوره های آجر پزی‌را درروی اراضی خوب کشاورزی می‌گذارند که‌ازخاک منطقه‌استفاده کنند .

شرکت آجر ماشینی

سپس وزیر کشاورزی به فعالیت ۲۰ ساله گذشته‌کارخانه آجر ماشینی تهران اشاره کرد ویادآور شد که این کارخانه در سال ۲۵۱۷ معادل ۱۶٫۳ هکتار زمین را در جنوب‌تهران خریداری کرده است و تا دو سال بعد (۲۵۱۹) در آن ۵ کارخانه آجر ماشینی و یک کوره دستی مورد بهره‌برداری قرار داده است و در طول۱۷ سال گذشته خاک ۱۰ هکتار را بعمق ده متر برای تولیدآجر برداشت کرده است‌و سه‌هکتار ازاراضی مذکور را باکوره قدیمی به اشخاص دیگری‌اجاره داده است و در حال حاضر نیز ۳ هکتارزمین مشجرمحوطه کارخانه باقی است که خاک آن قابل استفاده است و ۳۰۰ هزار متر مکعب خاک دارد.

وزیر کشاورزی آنگاه با اشاره به محاسبات دقیق ، یادآور شد که این مقدارزمین برای تولید ۲۱۰ میلیون آجر کافی است، یعنی باظرفیت‌فعلی کارخانه اگر سه سال کار کند خاک مورد احتیاج‌را دراختیار خواهد داشت .

محدودیت اراضی کشاورزی

وزیر کشاورزی و عمران روستائی سپس به محدودیت خاکهای کشاورزی وجلوگیری از خاک برداری در اراضی زراعی اشاره کرد و یادآور شد که مسئولان کارخانه‌اظهار داشته‌اند که ۱۰٫۶ هکتار زمین در سه کیلو متری کارخانه اخیرا خریداری‌کرده‌اند ومدعی هستندکه‌هنوز وزارت‌کشاورزی اجازه بهره‌برداری از اراضی مذکور رانداده‌است وگزارشی در این موردر تاریخ۲۸٫۲٫۳۶ تسلیم بازرسان شاهنشاهی نموده‌اند .

در حالیکه وزارت‌کشاورزی تابیست روز بعد از تاریخ مذکور گزارشی از کارخانه‌آجر ماشینی دریافت نکرده است و تنها در ۱۸٫۴٫۳۶ درخواست شرکت آجر ماشینی تهران‌برای رسیدگی به قابلیت تبدیل و کشاورزی بودن و یا نبودن این زمین و نقشه محل آن دریافت کرده است که بعد از گزارش اولیه‌کارخانه به‌سازمان بازرسی شاهنشاهی بوده‌است.

رسالت بخش خصوصی

وزیر کشاورزی افزود : بخش خصوصی در این مرحله از توسعه اقتصادی که‌بررسی های رفع مشکلات و ضایعات نقش و رسالت‌پیدا کرده است، باید با احساس مسئولیت ، اظهارات خود را عنوان کند، تابشود بفوریت به ریشه‌مسائل رسیدگی و با رعایت ضوابط ودیسیپلین ها وقواعد مملکتی این مشکلات‌را از میان‌برداشت.

وزیر کشاورزی و عمران روستائی در پایان یادآورشد که اختصاص سه هزار هکتار اراضی ورامین بصورت پارک صنایع مصالح ساختمانی به جهت حمایت‌از بخش‌خصوصی درنظر گرفته شده ،تا صنایع آجر سازی ی‌جهت در تمام سرزمین قابل کشاورزی پخش نشده و در یک محل متمرکز شوند واز آلودگی هم‌اراضی وازبین رفتن کانال ها ـانهارـ آبیاری و زهکشی (بعلت گور شدن اراضی) ورامین اجتناب شود ، و حق بود شرکت آجر ماشینی در پارک صنایع مصالح ساختمانی» زمین‌می‌خرید.

نیازمندیهای اقتصادی

نرخ فروش ارزهای خارجی

نوع ارز	ارزش‌ریال دربانکهای کشور	اسکناس در بازار آزاد	حواله در بازار آزاد
دلار امریکا	۷۰٫۷۵	۷۱٫۵۵	۷۱٫۲۵
دلار کانادا	۶۷	-	-
دلار استرالیا	۸۰٫۲۰	-	-
لیره انگلیس	۱۲۲٫۴۰	۱۲۳٫۵۰	۱۲۳٫۲۵
مارک آلمان فدرال	۳۱٫۵۰	۳۱٫۷۵	۳۱٫۵۵
فرانک سویس	۲۹٫۷۵	۲۹٫۹۰	۲۹٫۸۰
فرانک فرانسه	۱۴٫۷۰	۱۴٫۷۵	۱۴٫۷۵
یکصد فرانک بلژیک	۲۰۰٫۸۵	۲۰۱	۲۰۱
یکصد لیر ایتالیا	۸٫۱۰	۸٫۴۰	۸٫۲۰
فلورن هلند	۲۹٫۳۵	-	-
کورن سوئد	۱۶٫۴۵	-	-
کورن نروژ	۱۳٫۶۵	-	-
کورن دانمارک	۱۲	-	-
شلینگ اتریش	۴٫۴۲	-	-
یکصد ین ژاپن	۲۶٫۹۵	۲۷	۲۷
یکصد روپیه هند	۸۱۲	۸۱۲	-
دینار کویت	۲۴۹	۲۵۲	-
دینار عراق	۲۴۱٫۵۰	۲۱۰	-
دینار بحرین	۱۸۱	-	-
ریال سعودی	۲۰٫۳۰	۲۰٫۵۰	-
درهم امارات متحده	۱۸٫۵۰	-	-

نرخ فروش سکه های طلا

نوع سکه	در بانکملی	در بازار آزاد
ربع پهلوی	۸۰۰	۷۳۵
نیم پهلوی	۱۵۰۰	۱۴۵۰
یک پهلوی	۲۸۰۰	۲۸۰۰
دو و نیم پهلوی	۷۲۵۰	۷۱۰۰
پنج پهلوی	۱۴۵۰۰	۱۴۲۵۰

نرخ فروش طلای شمش (اونس = ۳۱٫۹۹ گرم)

	وزن	ارزش
لندن	اونس	۱۴۵٫۳۵ دلار
فرانکفورت	اونس	۱۵۱٫۰۵ دلار
پاریس	اونس	۱۴۵٫۴۱ دلار
زوریخ	اونس	۱۴۵٫۶۲ دلار
هنگ کنگ	اونس	۱۴۳٫۱۱ دلار
بانکملی ایران	کیلو	۳۵۷ هزارریال
بازار آزاد	کیلو	۳۵۷٫۵ هزارریال

معاملات روز سه‌شنبه بورس، سهام‌شرکتها

نام شرکت	تعداد سهام	قیمت اسمی	قیمت معامله شده
بانک توسعه صنعتی	۲۱۶۳	۱۰۰۰	۱۵۸۰
بانک‌توسعه و سرمایه	۲٫۲۱	۱۰۰۰	۱۶۶۱
بانک ساختمان	۴۸	۵۰۰۰	۶۳۶۰
بانک ایران وعرب	۱۴۰	۵۰۰	۱۰۰۰
بانک صنایع	۲۷۷٫۱۶	۱۰۰۰۰	۱۶۵۰۰
شیشه قزوین	۷۲۸	۵۰۰	۱۱۰۰
سرمایه گذاری‌ملی	۴۲۵۰	۱۰۰۰	۱۱۱۰

معاملات روز سه‌شنبه اوراق قرضه

نوع قرضه	تاریخ صدور	نرخ بهره	نرخ‌معامله	بازده
قرضه دولتی ۳ساله	۳۴٫۲٫۶	۹٫۵۰	۱۰۰	۹٫۴۵
قرضه دولتی ۵ساله	۳۴٫۲٫۶	۱۰	۹۸٫۸۰	۱۰٫۵۰
قرضه دولتی ۷ ساله	۳۱٫۱۰٫۲	۹	۹۶٫۸۶	۱۰٫۵۰
قرضه دولتی ۷ ساله	۳۴٫۲٫۶	۱۰٫۵۰	۹۶٫۳۸	۱۱٫۵۰
قرضه دولتی ۷ ساله	۳۴٫۲٫۶	۱۰٫۵۰	۹۶٫۷۳	۱۱٫۴۰
قرضه گسترش ۳ساله	۳۵٫۱۲٫۲۹	۹٫۵۰	۹۵٫۸۱	۱۱٫۳۵

حد نصاب صادرات گوشت استرالیا ، شکسته شد

بنابراظهارات مدیر عامل هیئت گوشت استرالیا در کانبرا، صادرات گوشت استرالیا در ماه مه ۱۹۷۷ به بالاترین حد نصاب رسید به این معنی که در این ماه ۹۲۵۰۸ تن گوشت یخ زده وسرد از استرالیا صادرشد. بیشترین رقم صادرات گوشت این کشور ۸۶۷۰۹ تن در ماه اوت ۱۹۷۲ میلادی بوده است.

در این ماه استرالیا ۶۷۲۳۱ تن گوشت گاو و گوساله را نیز صادر کرد که از حد نصابی که در ماه اوت ۱۹۷۳ (۶۷۰۰۶ تن) بدست آمده بود تجاوز کرد.

ضمنا صادرات گوشت استرالیا در یازده ماه از اول ژوئیه ۱۹۷۶ تا ۳۱ مه ۱۹۷۷ در حدود ۸۳۴۰۰۰ تن بوده است. ایالات متحده آمریکا با وارد کردن ۲۲۴۸۱۶ تن مقام اول رابه دست آورد. ژاپن (۱۷۵۲۳۰ تن) ، شوروی (۱۶۲۱۲۳ تن)، کشورهای خاورمیانه (۹۷۷۵۸ تن) به ترتیب در مقام دوم وسوم وچهارم قرارداشتند.

توزیع قندوشکر در۳۰شعبه‌سازمان تعاون‌شهروروستا

۳۰ شعبه سازمان تعاون شهر و روستا به عرضه‌قند و شکر و برنج اختصاص یافت . این شعب به صورت پراکنده و در مناطق مختلف تهران ، شمیران و شهرری واقع شده و قرار است در آنها بطور اختصاصی قند و شکر و برنج عرضه‌شود.

با افزایش مصرف قندو شکر ، بویژه برای مصارفی نظیر درست کردن شربت، مربا ، بستنی ،و همچنین نزدیکی ماه مبارک رمضان بدستور وزیر بازرگانی در ۳۰ شعبه از فروشگاه های شهر و روستا منحصراقند و شکر و چای به مردم عرضه خواهد شد .

دکتر تسلیمی وزیر بازرگانی امروز به‌مسئولین سازمان قند و شکر نیز دستور داد که علاوه بر توزیع قند و شکر مصرفی مردم در ایام ماه رمضان از هم اکنون به سهمیه عاملین فروش قند و شکر در سطح شهر بیفزایند و همچنین قند و شکر لازم‌را برای عرضه در ۳۰ شعبه سازمان شهر و روستا ، در اختیار این سازمان قرار دهند .

امروز همچنین گفته شد: ۳۰ شعبه از فروشگاه های سازمان تعاون شهروروستا نیز به عرضه نان ماشینی اختصاص‌داده شدو هم‌اکنون در ۸ شعبه از این‌شعب سازمان نان ماشینی‌تولید و به مردم عرضه میشود . قرار است‌تا آخر سال‌جاری این شعبه به ۳۰ واحد افزایش یابد . تولید و عرضه نان ماشینی در شعب مذکور برای تقویت شبکه موجود تولید نان (نانوائی ها) تهران انجام شده‌است

دارندگان تاکسی درسراسر کشور بیمه میشوند

تمام رانندگان تاکسی در تهران‌وشهرستانها بیمه درمانی میشوند و از مزایای صندوق تامین اجتماعی استفاده‌خواهند کرد. در طبقه‌بندی شغلی نیز رانندگان تاکسی هم در گروه کارگر و هم کارفرما قرارمیگیرند ولذا‌هم‌بایدحق‌بیمه‌کارگروهم حق بیمه‌کارفرماراپردازند که‌مجموعا ۲۷ درصد کل درآمد آنان میگردد.

یک مقام‌آگاه وزارت بهداری و بهزیستی امروز گفت : یکی ازعلل تاخیر در بیمه کردن رانندگان تاکسی قرار گرفتن آنها در دو گروه کارگر و کارفرما بوده است . وی‌گفت: مشکل دیگری نیز که وجود داشت تعیین درآمد رانندگان تاکسی بود . اما با تعیین‌هشت ساعت‌کار روزانه برای‌رانندگان تاکسی و احتساب درآمد یکساعت آنان و کسر مخارج استهلاک تاکسی، درآمدماهیانه آنان تعیین و براساس آن‌حق بیمه دریافت خواهد شد.

این مقام گفت : حق بیمه رانندگان تاکسی در سه‌طبقه تعیین و اعلام میشود ورانندگان تاکسی سراسر کشور در دو مرحله بیمه خواهند شد.

اقتصاد جهان

اتوبوس هوائی

بن- آسوشیتدپرس - اقتصادی - «فرانک‌بورمان »رئیس کمپانی هواپیمایی «ایسترن ایرلاینز » آمریکا اعلام کرد کمپانی وی در نظر دارد بیش‌از ۵۰ فروند اتوبوس هوایی از نوع آ ـ۳۰۰ ب سفارش دهد . به‌این ترتیب ایسترن‌ایر - لاینز اولین شرکت هواپیمایی خواهدبود که‌به این نوع هواپیما های حمل‌و نقل هوایی مجهز میشود .

اتوبوس‌های هوایی راکه پدیده‌ای کاملا نو در عرصه حمل‌و نقل هوایی محسوب میشود، کمپانی مختلط فرانسوی و آلمانی میسازد . این اتوبوس های هوایی‌از ماه دسامبر یک دوره آزمایشی۶ ماهه راطی خواهندکرد.

«فرانک بورمان » در یک کنفرانس مطبوعاتی گفت هر اتوبوس هوایی ۲۳۷ صندلی دارد و در حال حاضر و با درنظر گرفتن شرایط ویژه زمان این هواپیماها بهترین وسیله نقلیه هوایی هستند.

در حال حاضر صاحب نظران انتظار رقابت شدیدی را می کشند که به احتمال زیاد بین شرکت فرانسوی،آلمانی سازنده اتوبوس هوایی وشرکت هواپیما سازی «بوئینگ » پدید خواهدآمد .از طرفی کارشناسان معتقدند که تا اواخر دهه ۸۰ هواپیمایی که قادر باشد با امتیازهای تکنیکی ومزایای‌فوق‌العاده‌با اتوبوس‌هوایی مقابله کند، ساخته نخواهد شد.

آرژانتین ، در جاده بهبود اقتصادی

نیویورک ـآسوشیتدپرس - « خوزه مارتینز » وزیر اقتصاد آرژانتین اعلام‌کرد پرحاصلی محصولات غله در آرژانتین‌همراه باصرفه‌جوئی شدید در بودجه های‌اقتصادی کشورآرژانتین را درجاده بهبوداقتصادی قرار داده‌است .

وزیر اقتصاد آرژانتین این مطلب را در اجتماعی از بازرگانان آمریکایی که در صنایع کشورهای آمریکای لاتین‌سهیم هستند عنوان‌کردوخاطرنشان نمود که‌بهبود تدریجی اقتصادی میزان تورم در آرژانتین رابه ۱۱ درصد تنزل داده است در حالی که در ماه مارس گذشته نرخ تورم در آرژانتین تا۹۰ درجه هم ترقی کرده بود. وزیر اقتصاد آرژانتین پیش بینی کردطی دوسال آینده میزان تورم کشور به سطح عادی کشورهای دیگر که‌آهنگ تورمی‌معادل دارند، خواهدرسید.

۱۰ میلیارد دلار ، مازاد پولی کویت

نیکوزیا ـآسوشیتدپرس - هفته‌نامه اقتصادی «میدل ایست سروی » که در بیروت منتشر میشود، در آخرین شماره خود نوشت دولت کویت در سال مالی ۷۶ـ۱۹۷۵ تا میزان ۱۰ میلیارد دلارمازاد پولی داشت.

نشریه اقتصادی با استنادبه ارقام منتشر شده از سوی بانک مرکزی کویت خاطر نشان ساخت در سال مالی یاد شده کشورهای عربی تولید کننده نفت درمنطقه خلیج‌فارس مجموعا ۱۰٫۱۹۴ میلیارد دلار مازاد پولی و مالی داشتند.

نشریه می نویسد کویت که یک میلیون جمعیت دارد ، روزانه دومیلیون تن نفت تولید میکند.

در گزارش نشریه آمده که کویت در جریان سال مالی که‌از یکم آوریل ۱۹۷۵ آغاز و در ۳۰ ژوئن ۱۹۷۶ پایان یافت جمعا ۱۳٫۱۸۹ میلیارد دلار درآمد از فروش نفت داشته است .

طرح جاه‌طلبانه

والتا- آسوشیتدپرس - در والتا اعلام شد که دولت مالت در آستانه پیاده کردن یکی از بزرگترین وجاه‌طلبانه‌ترین پروژه‌های خود درتاریخ این جزیره مدیترانه‌ای است . بموجب تدارکاتی‌که‌بعمل آمده‌مالت بزرگترین بندر خود را درخلیج «مارساکسلوک » در جنوبشرقی جزیره خواهد ساخت.

دولت مالت به منظور پیاده کردن این طرح عظیم ازکمک‌های‌کشور های عربی‌تولید کننده نفت بخصوص آنهائیکه وام‌مین‌توف نخست‌وزیر بارهبرانشان روابط صمیمانه دارد برخوردار خواهد شد.

از جمله این کشورها دولت عربستان سعودی است که چندی پیش بدولت مالت اطلاع داده که آماده است یک وام ۱۵ افزون براین قول داده است که کشورهای میلیون دلاری بابهره بسیار نازل۳درصد در اختیار مالت قراردهد. عربستان سعودی کمک ووام های کم‌بهره به مالت ترغیب و تشویق کند .

دیگر نفتخیز و ثروتمند عربی را به دادن

تعداد تراکتورها به ۵۰ هزارررسید

طی یکماه گذشته ۶۲۰تراکتور جدید در کشتزارهای‌ایران بکار افتاد.

هم‌اکنون حدود ۵۰ هزار تراکتور در خدمت کشاورزی ایران است. این رقم در آغاز انقلاب ارضی فقط ۶۶۵۰ دستگاه بوده است.

طبق گزارش وزارت کشاورزی ظرف ماه گذشته ۱۴۰۰ ماشین وابزار مختلف کشاورزی به وسیله بنگاه توسعه ماشینهای کشاورزی دراختیار روستائیان نقاط مختلف کشور قرارداده شد، این رقم در یکماه قبل حدود ۱۲۰۰ دستگاه بوده است.

شهبانو : برای پژوهشگران اهمیت قائلیم

عکس فوق احمد احمدی (۳۸ ساله) سه ماه قبل از منزل‌خارج‌و تاکنون‌مراجعه ننموده کسانی‌که از نامبرده اطلاعی دارند خواهشمندیم به آدرس تهران دروازه دولت اول سعدی روبروی پمپ بنزین کوچه رفعت کاشی ۶۲ یا بشماره تلفن ۳۹۳۶۰۲ یا به شماره۵۹۲۷ بیمه امیددر کرمانشاه‌اطلاع و خانواده‌ای را از نگرانی برهانند .

آ ـ ۲۱۸۶۸

بقیه ازصفحه آخر

جلسه‌اختتار حضورداشتند.

در ابتدای جلسه گزارش فعالیتهای پژوهشی کشور بوسیله دبیر شورا به‌عرض رسید .

سپس طرح جامع سیاست پژوهشی کشور به‌استحضار شورا رسید. در این طرح یک ارزیابی دقیق ازامکانات پژوهشی موجود درکشور، آمار محققان و پژوهشگران فعال و غیر فعال و همچنین میزان استفاده‌ای که از آنان به‌عمل می‌آید صورت گرفته، و پیشنهاد هائی در زمینه سیاست کلی تحقیقات و روش های لازم‌برای تشویق محققان پیشنهاد شده است.

سپس گزارش دیگری در زمینه رسالت ها و وظایف شورای عالی پژوهش های علمی کشور که بوسیله چند تن از متخصصان عالی مقام دانشگاهی کشور تهیه شده بود مطرح گردید .

پس از شنیدن این گزارش ها و مذاکرات مفصلی که صورت گرفت علیاحضرت شهبانو در زمینه هدفهای کلی و برنامه‌ریزی تحقیقات کشور و مسئولیت های اجرائی در مورد پی گیری مصوبات‌شورای عالی‌پژوهش های علمی و ضرورت رفع موانع مقرراتی و سازمانی در کار تحقیقات اوامر لازم را صادر فرمودند .

شهبانو مقرر داشتند دبیر خانه شورا به طور عمیقتر و دقیقتر فعالیت‌های‌تحقیقاتی انجام شده را ارزشیابی کند تا بتوان تخصیص اعتبارات و بودجه ها را بر اساس ضوابط صحیح تری انجام داد وبه‌این ترتیب به‌کارائی و بازدهی موسسات کمک بیشتری خواهد شد .

شهبانو مقرر فرمودند تشکیل‌این شورا و توجهی که شخصا، به‌امور آن‌دارم دلیل‌براهمیت و حرمتی است که برای تحقیقات در کشورقائل‌هستم.

باید بیش از پیش به مقام و حرمت محقق توجه‌داشت و از نتایج تحقیقات در پیشرفت برنامه های توسعه و عمران ملی بهره‌برداری کرد .

آگهی دعوت مجمع عمومی عادی

مجمع عمومی عادی شرکت تعاونی مصرف کارکنان گمرک و انحصارات ساعت ۹ صبح روز ۱۳٫۵٫۳۶ در محل فروشگاه واقع در انتهای خیابان امیریه تشکیل میگردد .

دستور جلسه :

۱ـ گزارش هیئت مدیره و بازرسان پیرامون اقدامات شرکت و ترازنامه سال ۲۵۳۵

۲ـ تصویب ترازنامه سال ۲۵۳۵ و تعیین خط مشی شرکت .

۳ـ انتخاب ۳ نفر بازرس برای مدت یکسال

از سهامداران محترم تقاضا داردبادر دست‌داشتن برگ سهام در روز و ساعت مقرر در جلسه شرکت فرمایند .

شرکت تعاونی گمرک و انحصارات

آگهی حراج سهام شرکت ریسمانریسی سمنان (سهامی خاص)

چون تعداد ۱۴۴۱ سهم بی‌نام به مبلغ اسمی هر سهم ۵۰۰۰ ریال که به سهام بانام تبدیل شده در این شرکت موجود میباشد و طبق مواد ۴۴ و ۴۵ قانون تجارت بایستی از طریق حراج بفروش رسد لذا مراتب رابه اطلاع کلیه اشخاصی که مایل به خرید سهام مذکور میباشند میرساند که در روز شنبه ۱۹٫۶٫۳۶ ساعت ۱۶ برای حضور درجلسه حراج به محل‌شرکت واقع در خیابان بوذرجمهری غربی ساختمان بهروز طبقه چهارم حضور بهمرسانند.

هیئت‌مدیره شرکت ریسمانریسی سمنان (سهامی خاص)

در پارک ملی محمدرضاشاه

۵۰ محوطه پیک نیکی و احداث چادر مشخص شد

★ دهکده «ریشکان» دریاچه رضائیه تفرجگاه عمومی شد

یک مرکز مطالعات زیست محیطی دراستان فارس بوجود میاید و برای اجرای این‌منظور کارشناسان سازمان حفاظت محیط زیست بمنطقه اعزام شدند .

سازمان محیط زیست اعلام کرد، درمناطق دشت ارژن و پارک‌ملی « بمو» مطالعات مقدماتی آغاز گردیده که‌باتوجه به مقتضیات اقلیمی و شرایط منطقه‌ای جهت‌برپائی و تاسیس این مرکز بموقع اجراء گذاشته شود.

پارک محمدرضاشاه

درگزارشی که از جانب سازمان مذکور انتشار یافت علاوه بر مطالعات این مرکز اعلام گردیده که طرح‌اردوگاهی سازمان محیط زیست دربارک ملی محمدرضاشاه نیز دردست اقدام قرارگرفته‌است. طرح اردوگاهی ومنطقه تفریگاهی در پارک ملی محمدرضاشاه توسط کارشناسان این سازمان بموقع اجراء گذاشته شده و کارشناسان مربوطه ، محوطه های پیک نیکی «دره‌آق‌سو » را بازدید و جهت عملیات ساختمانی وایجاد پنجامحوطه جهت استقرار چادردرآن‌منطقه علامتگزاری شده است . در منطقه مورد نظر ، اثر طبیعی ملی آبشار های طوه » درپارک طبیعت محمدرضاشاه نیز مورد بررسی قرارگرفته است .

تفرجگاه رضائیه

خبرنگار ماگزارش داد که احداث تفرجگاه دیگری در سواحل دریاچه رضائیه‌دردست اقدام کارشناسان حفاظت‌محیط زیست قرار گرفته‌که بمنظور نظارت براجرای ساختمان تاسیسات پیک‌نیکی دهکده «ریشکان» درسواحل دریاچه رضائیه ، کارشناسان سازمان محیط زیست به‌آن منطقه‌اعزام شده‌اند.

هیات مذکور همچنین تاسیسات جهانگردی دربندر شرفخانه (مرزیک کیلومتری ساحل) را نیز مورد بازدید قرارداده‌اند. درگزارش‌خبرنگار ما اضافه شده است که دریاچه رضائیه بلحاظ موقعیت جغرافیائی خاص خویش همه ساله معبادگاه هزاران پرنده مهاجر ازقبیل فلامینکو وپلیکان است وازنظر زیست محیطی دارای ارزش فراوان میباشد.

علاقمندان زبان انگلیسی

Anglo-Continental Educational Group

گروه فرهنگی « آنگلوکنتینتال» کلاسهای زبان انگلیسی را از ابتدائی تا سطح‌عالی در ۱۲مدرسه‌با۲۶برنامه‌مختلف‌درشهرهای لندن پول-و بورنموس‌برای‌نوجوانان وجوانان ـدانشجویان‌ـبزرگسالان و همه افراد خانواده با پانسیون‌نزد خانواده های انگلیسی‌دایر نموده است . جهت اطلاعات بیشتروثبتنام بانماینده رسمی‌ایران .

Anglo-Continental Educational Group

تلفن ۶۳۵۳۱۵تماس حاصل نمائیدوباصندوق‌پستی ۱۵۵۷-۱۱تهران مکاتبه فرمائید . ساعت اداری ۸الی۱۲ صبح ٤ الی ۷ بعدازظهر

روزنامه ندای ناسیونالیست

روزهای چهارشنبه بامطالب‌تحلیلی منتشرمیشود

آگهی برای اطلاع صاحبان سهام شرکت تهران لندن بریك (سهامی عام)

پیرو آگهی های مندرج در شماره ۱۵۳۰۹ مورخ ۲۴٫۲٫۳۶ روزنامه اطلاعات و شماره۵۹۵۵ مورخ۱۶٫۵٫۷۷ روزنامه کیهان اینترناشینال بدینوسیله به اطلاع کلیه صاحبان محترم سهام میرساند که طبق تصمیم مورخ۲۶٫۴٫۳۶ هیات مدیره شرکت بمنظور ایجاد امکان بیشتر برای سهامداران محترمی که نتوانسته‌اند ظرف مهلت مقرر از حق‌تقدم خود برای خرید سهام جدید استفاده نمایند مهلت مندرج در آگهی های‌فوق‌الذکر برای مدت یکماه (تاپایان وقت اداری روز ۲۹٫۵٫۳۶) تمدید گردید .

شرکت تهران لندن بریك (سهامی عام)

افتتاح ساختمان جدید بانک تهران در پارس آبادمغان

عصر روز پنجشنبه بیست وسوم تیر ماه مصادف با شب بعثت‌حضرت رسول اکرم ساختمان جدید بانک تهران در شهرستان پارس آبادمغان در منطقه آذربایجان طی تشریفاتی افتتاح شد .

در این مراسم عده‌ای از مقامات اداری ، بازرگانان ، اصناف و سایر طبقات مختلف مردم شرکت‌داشتند.

بانک تهران بمنظور تامین‌نیازهای خاص منطقه‌ای شهرستان پارس آباد مغان که یکی‌از قطب های مهم کشاورزی ایران است و کمک‌به‌امور عمرانی و کشاورزی و بخصوص همکاری با شرکت های سهامی‌زراعی در منطقه مذکور افتتاح شده است . این ساختمان بوسیله اداره‌ساختمان بانک در بهترین نقطه شهر ساخته شده است .

اطلاعیه صنف فخاران جهت خرید ماشینهای خشت زنی بطریقه (پرسی خشک)

بمنظور بالا بردن سطح تولید و بهبود کیفیت آجر فشاری و تقلیل ضایعات اتحادیه‌صنف فخاران‌در نظر دارد طرح خشت زنی کوره های‌آجر فشاری موجود را بمیزان‌لااقل‌روزانه دوازده میلیون قالب خشت بطریقه (پرسی خشک) اجراء نماید و برای اجرای این طرح نیاز به تعداد کافی پرس خشت زنی با متعلقات مربوطه (از سیلو تا پرس) هر یک بظرفیت تولید حداقل ۲۵۰۰ قالب در ساعت باندازه ۶×۱۱×۲۲ که دارای ـ رطوبت هشت‌الی‌دوازده‌درصدبیشتر نباشد دارد از سازندگان داخلی و خارجی دعوت میشود پیشنهادات خود را که بطور مشروح و روشن تهیه شده باشد بضمیمه نقشه‌ها و مشخصات پرس با قید نشانی کامل پستی و شماره تلفن در پاکت لاک و مهر شده حداکثر تا پایان‌وقت اداری روز چهار شنبه‌بیست و سوم شهریور ۲۵۳۶ بدفتر اتحادیه صنف فخاران واقع در خیابان شاهرضا خیابان رامسر پلاک ۱۴ تسلیم‌ورسید دریافت دارند برای کسب اطلاعات بیشتر با تلفن ۸۲۰۸۲۴ مکالمه‌شود.

غفار پندخو

سرپرست اتحادیه صنف فخاران

شرکتهای جدیدالتاسیس

شرکت	موضوع	مدیران وموسسین
ورتکس	نقشه برداری و نقشه‌کشی	فریدون حسین مقدم حری
کفش‌شادکام	خرید و فروش انواع کفش	مهدی سعیدی‌نژاد و علینقی هاشمی نایب
کنسرسیوم کوپریک	مصالح ساختمانی و تهیه مسکن	حسین وحیدی راد
آشوراده	ساختمان وراهسازی	ابراهیم و علی‌رئیسی
ناپلار	تولید فرشهای ماشینی	علی‌حق‌پناه و هوشنگ‌رحمانی
مسکن‌سازتوفان	ساختمانی و تاسیساتی	محمدعطاردیان
پ.ام.پ	خانه و آپارتمانسازی	صدرالدین پرویزی
پارساوال	اجرای طرحهای تحقیقاتی	بژن‌پرهامی، مسعود عامری
پخش کیسه	بازرگانی مجاز	محمدوعلی‌ایزدیان بیدگلی
تعاونی مسکن ادارات کار و بانکرفاه کارگران‌خرمشهر	تامین مسکن اعضاء	محمدعلی همائی‌بقاء
پلاستیک سازی تابان	تولیدانواع کفش و ظرف پلاستیک	حسین پاکدل و محمد حیدر سیدی
صنایع سنگ بری صدریه	تولید و فروش سنگ	رضاحیدری وهاشم فیلی‌زاده
یکات	حق‌العملکاری و انجام امور گمرکی	حسین وقاسم‌صادقی

رجبعلی فرزند حسین طالبی زیدی۱۷ساله ازتاریخ ۲۴٫۴٫۳۶ از منزل خود واقع در زید سفلی ساری خارج و تاکنون بازنگشته است . از کسانی که ازوی اطلاعی دارند ، خواهشمند است ،به ساری اول‌خیابان شاه داروخانه پاستورویابه تلفن ۲۳۴۸ اطلاع داده و خانواده‌ای را شاد گردانند

شرکت شهرسازی **کنت پارک**

پروژه های بزرك خود را با پیش قسط هائی از ۱۰۰ هزار تومان ببالا

باقساط حداکثر ۱۵ ساله

برای فروش عرضه میدارد

۱ـ آپارتمان های لوکس در بهترین نقطه (خیابان جردن)

۲ـ ویلا های اشرافی در پلاژ (متروپل غازیان)

۳ـ واحد های مسکونی در باصفاترین نقطه (شهر کرج)

جهت کسب اطلاعات بیشتر با

تلفن های ۷۵۲۶۱۸ و ۷۵۵۴۹۸

شرکت کنت پارك تماس‌حاصل فرمایند .

آدرس : خیابان تخت جمشید شرقی بین بهار و جاده قدیم‌شمیران کوچه جهان پلاك ۲۴ طبقه اول .

در دیوانعالی کشور

۵ سال زندان

هریك از متهمان اصلی علاوه بر زندان به پرداخت ۵۰۰ هزار ریال جزای نقدی محکوم شدند

دیوانعالی‌کشور حکم‌محکومیت مدیران شرکت نان سیتا و شوکومارس و همچنین فروشندگان شیر خشک دامی را تائید کرد.

این ۶ نفر که عبارتند از منصور ایران‌زادی، محمود رضائی‌زاده و حسین عالی زاده (مدیران شرکت سیتا) منصور مطلوب، تقی تقوی و رحیم گیلاردی،در مهرماه‌گذشته در شعبه اول دادگاه جنائی به ۵ سال زندان جنائی محکوم شدند.

در آنزمان کیفر خواست دادستان تهران در بارمتهمان بشرح زیر صادر شد : سه نفر متهمان اصلی، منصور ایران زادی و محمود رضائی‌زاده مدیران شرکت نان سیتا باتهام شرکت در تهیه و ساختن و بمصرف رساندن مواد تقلبی از پودر مخصوص بجای شیر خشک مصرف انسان. حسین عالی‌زاده‌مدیرشرکت شوکو مارس باتهام تهیه و ساختن شیرینی ناسالم ومخلوط‌کردن پودر دامی با شیر خشک .

منصور مطلوب، تقی‌تقوی، ورحیم گیلاردی باتهام معاونت در تهیه و ساختن و مصرف مواد تقلبی از پودر مخصوص و فروش این پودر که غیرقابل مصرف انسانی بوده بجای شیر خشک مصرف انسان باعلم به اینکه این پودر مصرف‌دامی دارد. این کیفر خواست در مهرماه گذشته به شعبه اول دادگاه جنائی فرستاده شد.

ماکمه اینعده در دادگاه‌شعبه یک دادسرای تهران در مهرماه گذشته آغاز شد و هر ۶ نفر متهم به ۵ سال حبس جنائی (اشد مجازات) محکوم شدند.

ضمنا دادگاه هر یک از سه نفر متهم اصلی را بپرداخت پانصد هزار ریال جزای نقدی ویکسال محرومیت از اشتغال به کسب مواد خوراکی محکوم نمود.

برای مصرف‌کنندگان شیرخشک دامی در موادغذائی تأییدشد

مطلوب

سه نفر متهمان اصلی علاوه بر ۵سال زندان‌هر کدام‌محکوم بپرداخت پانصد هزار ریال جزای نقدی ویکسال محرومیت از اشتغال به کسب مواد خوراکی میباشند.

بعلت سوء استفاده در مواد خوراکی بسته شد و هر یک به۵ سال زندان جنائی محکوم شدند.

خودکشی یاقتل

جوانی از طبقه چهارم ساختمان بزمین افتادودرگذشت

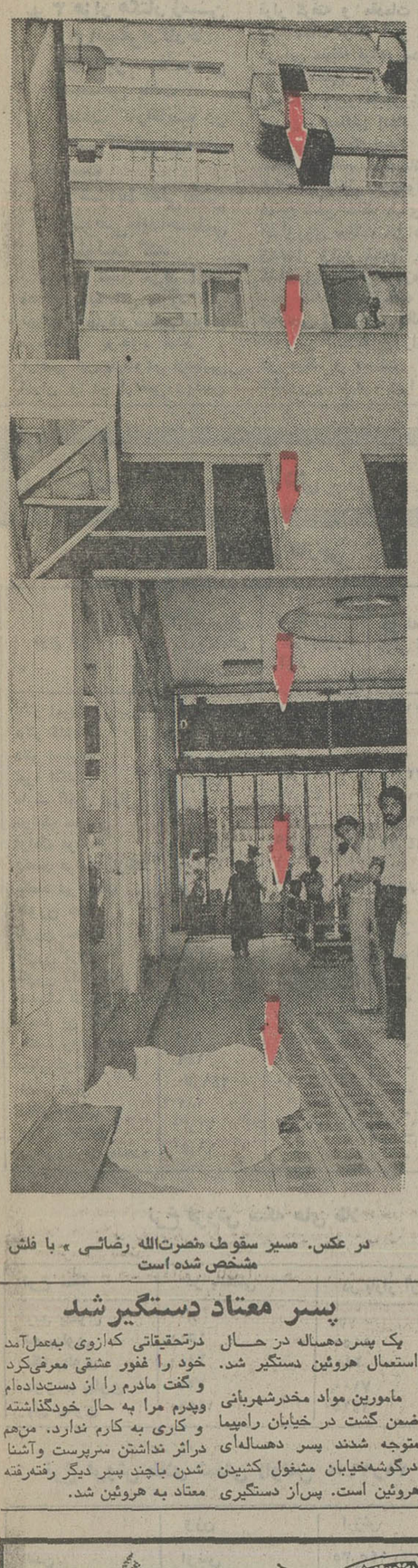

در عکس. مسیر سقوط «نصرت‌الله رضائی» با فلش مشخص شده است

دیروز جوان باربری ازطبقه چهارم ساختمان نیکپور در بازار، روبروی نوروز خان بزمین سقوط کردو درگذشت. این مرد نصرت‌الله رضائی نام داشت و۲۳ ساله بود.

بدنبال سقوط این جوان از ساختمان مزبور ماموران کلانتری (۱۳) در محل حادثه حاضرشدند. هاتف‌شریعتمداری کارگر شرکت(اسرع) که‌درطبقه چهارم قراردارد (محل سقوط نصرت‌اللهرضائی) به خبرنگار سرویس حوادث روزنامه‌گفت: «کار این‌شرکت توزیع‌مسواک در تهرانست.»وی توضیح‌داد: «امروز هم برای بردن بسته های مسواک به طبقه هم‌کف پاساژ رفتم و نصرت‌الله راصدا زدم تا به شرکت آمده‌اجناس‌را پائین ببرد. وقتی بالا آمد تا بسته‌ها را از شرکت خارج کند بمن گفت ترا بخدا منو ببخش. من در اینموقع به دستشوئی رفتم، در بازگشت‌از دستشوئی دیدم‌یکی‌از کارمندان متوحش است و همینکه مرا دید گفت نصرت‌الله رضائی‌خود را از این طبقه بپائین پرتاب کرد وجان سپرد.»

پس از سقوط نصرت‌الله یکی از کارمندان شرکت‌ماجرای سقوط این جوان ۲۲ ساله را به ماموران پلیس اطلاع داد.

ماموران کلانتری ۱۳ نیز هاتف شریعتمداری و پیرمرد دیگری را برای تحقیقات‌بیشتر بکلانتری بردند، کسانی که در محل حادثه بودند اظهار نظر کردند که ممکن است نصرت‌الله رضائی‌باکارگران شرکت گلاویز شده و او را بزمین‌انداخته‌اند. تحقیقات پیرامون این حادثه ادامه دارد.

دختری که بگفته برادرش کشته‌شده بود پیداشد

این دختر را ربوده ٤٤ روز دریك اتاق نگهداشته و بقول خودش اورا اغفال کرده‌اند

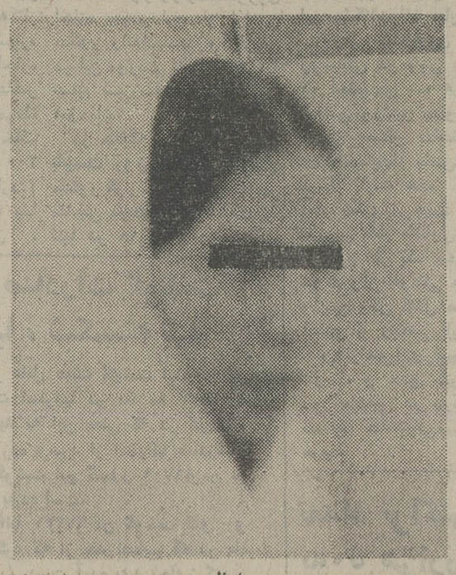

اعظم

چندی قبل جسدی که‌ظاهرا متعلق بدزنی بود در رودخانه بین گچسرو چالوس کشفشد. برای روشن‌شدن‌هویت صاحب جسد آن را بسردخانه اداره پزشکی قانونی انتقال دادند.

روز پنجشنبه ۹ تیرماه جوانی بنام جمشید م ضمن مراجعه به اداره پزشکی قانونی و مشاهده جسد گفت: این جسد متعلق به خواهرم اعظم م است که یک هفته پیش باتفاق جوانی بنام محمود از خانه بیرون رفته و بطور حتم بدست او کشته شده است .

جمشید اضافه کرد خواهرم اعظم ،محمود را دوست‌داشت وبخاطر او چند بار از منزل فرار کرده بود . جمشید در اینمورد افزود : آخرین بار که خواهرم باتفاق محمود به جاده چالوس رفت جوان دیگری بنام علی نیز همراه آنها بود و از آن روز تابحال از خواهرم خبری نیست .

براساس ادعای این جوان بازپرس دادسرای کرج (محل کشف جسد) دستور احضار محمود راکه در همسایگی آنها زندگی‌میکرد جهت‌تحقیقات صادر کرد .

دیروز ، ٤٤ روز پس ازاین حادثه اعظم همراه پدرش به کلانتری شهرری مراجعه کرده و گفت : در این مدت بتحریک محمودنزد پسرخاله اوکه‌علی نام‌دارد محبوس بوده.

اعظم همچنین اضافه کرد : در این مدت علی‌او را اغفال کرده است .

ماموران کلانتری شهرری علی و محمود را همراه پرونده‌ای در این زمینه به دادسرای تهران فرستادند . نیکوئی بازپرس کشیک دادسرای تهران از خصوص ادعای اعظم تحقیق ماموران کلانتری خواست در بیشتری شود .

جسدمقتول حادثه کرمانشاه بتهران آورده‌شد

جسد مردجوانی که درنزاع بقتل رسیده بود جهت تعیین علت مرگ از کرمانشاه به مرکز پزشکی قانونی تهـران منتقل شد.

مینی‌بوس ۹۲٤٤٥ کرمانشاه برانندگی بخشعلی نیکجو در جاده کرمانشاه با اتومبیل آریائی که رانندگی آنرا خدا مراد پیشکوهمه‌داربودبرخورد کرد.

در این حادثه بهردواتومبیل خساراتی وارد شد.

رانندگان هردواتومبیل‌پس‌از تصادف به جان‌هم افتادند .در این نزاع « خدامراد » براثر ضربات وارده از طرف راننده مینی‌بوس جان‌سپرد .

۸ نفر در حوادث گوناگون جان سپردند

بلقیس سلیمانی ۳۲ ساله (براثر سوختگی) ، کریم وفادار ۵۳، اعظم احمدی ۲۰ ساله ، مرد ناشناس ٤۵ساله، علیرضا زنگنه ، ٦٤ ساله ، مرتضی حسینی ۳٤ ساله ، اسمعیل روحی ۷۷ ساله ، مصطفی مقدم ۲۰ ساله (دراثر ضربه مغزی) در گذشتند و پزشکان قانونی پس از معاینه برای آنها جواز دفن صادر کردند .

پسر معتاد دستگیرشد

یک پسر دهساله در حال استعمال هروئین دستگیر شد.

ماموربن مواد مخدرشهربانی ضمن گشت در خیابان رامپیما متوجه شدند پسر دهساله‌ای درگوشه‌خیابان مشغول کشیدن هروئین است. پس‌از دستگیری درتحقیقاتی که‌ازوی به‌عمل‌آمد خود را غفور عشقی معرفی‌کرد و گفت مادرم را از دست‌داده‌ام وپدرم مرا به حال خودگذاشته و کاری به کارم ندارد. من‌هم دراثر نداشتن سرپرست وآشنا شدن باجاند پسر دیگر رفته‌رفته معتاد به هروئین شد.

آخرین طرحهای
پارچه‌های زنانه ومردانه را در
نمایشگاه شهباز
ملاحظه و انتخاب فرمائید
خیابان وزراء جنب خیابان یازدهم
تلفن ۶۲۵۷۰۰

لطفا برای خرید و نصب
کولر اتومبیل
آلکس
باتلفنهای:
۳۴۱۱۰۴ بنز
۸۳۸۳۱۴ پیکان-پژو
۳۱۵۱۸۶ بنز
۸۴۹۴۴۱ پژو-ب.۱۰.م.و
۸۵۲۲۵۳ پیکان-ب.۱۰.م.و
۷۳۴۶۳۷ ب.۱۰.م.و
اهواز:
۲۳۲۰۳-۲۵۶۸۳
بندرعباس:
۳۴۰۵-۲۶۹۷-۴۴۱۲
تماس بگیرید
تلفن پخش واطلاعات
۶۵۶۹۷۷

قرعه کشی
۷
روز دیگر

باخرید سری ۵ تائی
جوایز بزرگ بلیطهای مخصوص بخت آزمائی را ، به‌ارزش
دو میلیون و دویست هزار تومان
یکجا برنده شوید

در دویکی از بیمارستانها

جوانی زیر عمل جراحی چشم‌در گذشت

جوان ۱۵ ساله‌ای زیر عمل جراحی چشم جان سپرد .

این جوان که حاجی علی خوشگیر نام داشت بعد ازعمل جراحی دیگر بهوش نیامد و پزشکان پس از معاینه دریافتند که نامبرده جان سپرده است. جسد برای تعیین علت‌مرگ به پزشکی قانونی تهران منتقل شد .

بامرگ این جوان محرم علی خوشه گیر پدروی ازمسئولان بیمارستان به دادسرای تهران شکایت کرد .

رسیدگی به این پرونده به «عابدینی» دادیار شعبه ۸ دادسرای تهران محول‌شد .

پزشکی قانونی روز گذشته با حضور دادیار جسد راکالبد شکافی کردند و امعاء واحشاء «حاجی علی» را به آزمایشگاه فرستادند . همچنین پرونده بالینی «حاجی‌علی»از بیمارستان خواسته شد .

توسط دادستان تهران

۱۰ سال زندان برای متهم به کلاهبرداری تقاضاشد

امروز دادستان تهران‌برای محمد رضا مشعشعی مردی که متهم است بایلاک های جعلی اتومبیل ، کارت شناسائی ، گواهینامه ، اسناد اتومبیل جعلی و دزدی اتومبیل کلاهبرداری کرده است ، تقاضای ۱۰ سال زندان کرد.

محمدرضا بار اول باتهام ارائه یک برگ چک ۱۷هزار تومانی جعلی ، به بانک ملی شعبه سعدی بازداشت شد و درپی آن چندین مورد سوء استفاده و کشیدن چک های بی‌محل و جعلی توسط وی فاش شد.

«نکوئی» بازپرس شعبه ۱٤ دادسرای تهران پس ازرسیدگی به پرونده،محمدرضا راگناهکار دانست و برای وی قرار مجرمیت صادر کرد .

این پرونده که‌یکی‌از پرونده های بزرگ کلاهبرداری بشمار میرود‌جهت‌صدور کیفرخواست تسلیم «ناصر مجیدیه» دادستان تهران شد . دادستان تهران‌نیز پس ازتائید قرار مجرمیت برای محمدرضا تقاضای اشدمجازات کرد. محمدرضا ، پیش از دستگیری باتفاق یک زن‌اتاقی درهتل گرفته بود و درآنجا زندگی میکرد . ولی پس از یک هفته که در این هتل‌اقامت داشت بدون پرداخت پول‌هتل را ترک گفت

بجرم داشتن هروئین :

یک‌قهرمان کشتی به ۲ سال زندان محکوم‌شد

قهرمان کشتی شهرستان کاشان باتهام حمل هروئین به ۲ سال حبس جنائی محکوم شد.

حسن بخشی قهرمان کشتی‌و مربی کاشانی در شهریور ماه سال قبل مورد سوء ظن‌ماموران اداره مبارزه با مواد مخدر شهرستان کاشان قرار گرفت، ماموران در جستجوی بدنی از جیب قهرمان کشتی مقدار ۱ گرم و ۲۵ سانتی گرم هروئین کشف کردند.

از سوی ماموران در این زمینه پرونده‌ای تشکیل شد و قهرمان کشتی را همراه پرونده و هروئین کشف‌شده‌به‌دادسرای شهرستان کاشان فرستادند.

بازپرس دادسرای کاشان حسن بخشی راباتهام حمل هروئین بازداشت کرد. پس از صدور قرار مجرمیت از طرف بازپرس دادسرای کاشان و صدور کیفرخواست حسن‌بخشی در دادگاه جنائی محکوم به ۲ سال‌حبس شد، پرونده وی نیز به دیوان عالی کشور فرستاده شد،دیروز قضات دیوان عالی کشور حکم صادره را ابرام کردند.

حسن بخشی در سال ۲۵۳۲ یك‌بار دروزن ۱۰۰ کیلوگرم ویك‌بار در وزن ۸۲ کیلو گرم موفق بدریافت مدال درجه یك کشتی شد و همچنین درسال ۲۵۳۳ نیز در وزن۱۰۰ کیلو گرم یك مدال درجه یك گرفت.

جوانی را باتهام قتل در اصفهان در تهران دستگیر کردند

حسین ریگی

دیروز جوانی باتهام قتل‌در اصفهان، از طریق کلانتری ۱۳ بدادسرای تهران‌فرستاده‌شد.

او هجده سال دارد وخود را حسین ریگی فرزند قربان معرفی کرد. این جوان در بازجوئی گفت:

«از جلوی بازار رد میشدم‌که مردی جلوی مرا سد کرد و بمن گفت هرچه زودتر (قمه) خود را بیرون‌بیاور ومقاومت نکن، زیرا دیگر نمیتوانی از چنگ من بگریزی.

وقتی مطمئن شد (قمه)ای‌در جیب ندارم مرا بماموران‌پلیس معرفی کرد وگفت این شخص در اصفهان مرتکب جنایت‌شده ومردی را با (قمه) بقتل‌رسانده است.

ماموران پلیس مرا دستگیر کرده و بکلانتری بردند وپس از تکمیل پرونده بدادسرای تهران آمده‌ام.

حسین ریگی خود را اهل طیبات معرفی کرد و گفت تابحال به‌اصفهان نرفته‌ام تاچه رسد باین که کسی را در آنجا کشته باشم.

ماموران پلیس تلگرافی از شهربانی اصفهان در مورد ارتکاب قتل در چند روزاخیر استفسار کردند.

در دومین روز محاکمه زن آلمانی متهم بقتل‌شوهر

وکیل مدافع، عمل متهم را دفاع از نفس دانست

اصفهان ـ خبرنگار اطلاعات دادگاه عالی جنائی استان اصفهان در دومین جلسه رسیدگی به پرونده اتهامی «هلگامالیر» متهم بقتل شوهر آمریکائیش باستماع مدافعات آلبرت برنادی وکیل مدافع «هلگا» پرداخت و در پایان جلسه طهماسبی‌دادیاردادسرای اصفهان باظهارات وکیل مدافع پاسخ گفت .

وکیل مدافع هلگا گفت :به خاطر دارم مردانی از روی سوء ظن بیجا و یا خشم آنی همسرانشان را کشته‌اند اما کمتر بخاطر می‌آورم که زنی بطورعمد مرتکب‌قتل شوهرش شده باشد .

بهر صورت انسانی کشته شده، بیائید بررسی کنیم و ببینیم قتل درچه شرائطی روی داده و چرا اتفاق افتاده‌است؟

وی باشاره به تحقیقات گفت: شب حادثه هلگا مست لایعقل بوده و عملی‌که ازطرف او صورت گرفته دفاع از نفس بوده .

آلبرت برنادی‌در پایان‌گفت: هلگا نه‌تنها قابل مجازات‌نیست بلکه قریب ده ماه است که‌بیگناه زندانی شده و از قضات محترم تقاضا دارم رای منصفانه مبنی بر برائت هلگا صادر کنند .

سپس طهماسبی دادیار دادسرای استان طی سخنانی مدافعات آلبرت برنادی را رد کرد و باتایید مطالب قبلی‌خود گفت باستناد مواد یاد شده در کیفرخواست مجددا برای متهم تقاضای اعدام میکنم . به علت پایان وقت اداری ، ادامه دادرسی به امروز موکول‌شد.

گمشدگان

صاحب عکس بنام گریگور آبراهامیان ۵۲ ساله فرزند باغدارسار مدتی است محل زندگی خود در اصفهان شاهین شهر را ترک نموده و هیچگونه اطلاعی از وی نداریم‌استدعا داردآشخاصی که از نامبرده خبری دارند به تلفن ۸۲۵۹۷۹ آقای یسائی‌آبراهامیان اطلاع‌داده و خانواده‌ای را از نگرانی نجات دهند.

صاحب عکس فوق محمد علی لطفی وایقان ۱۹ ساله فرزند محمدتقی ساکن‌تهران از تاریخ ۱۲ر۱ر۳۶ از وی خبری نیست خواهشمند است هرکس‌از نامبرده‌خبری دارد به آدرس تهران- خزانه فرح‌آباد ـ فلکه دوم‌خیابان محقق ـ کوچه‌ه متری‌اول مهربان ـ پلاک ۲۳ منزل سید محمد طباطبائی اطلاع داده‌وخانواده‌ای را ازنگرانی نگرانی نجات دهد .

دانشگاه ملی ایران
پذیرش دانشجو
برای مدرسه عالی مامائی
مدرسه عالی مامائی وابسته به دانشکده‌پزشکی دانشگاه ملی ایران برای نیمسال اول تحصیلی سال ۳۷ـ۲۵۳۶ عده‌ای دانشجوی دختر از بین شرکت کنندگان در آزمون همگانی با شرایطزیر از طریق امتحان ورودی و مصاحبه می پذیرد.
شرایط داوطلبان :
۱ـ داشتن دیپلم طبیعی یا ریاضی
۲ـ حداقل سن ۱۸ و حداکثر ۳۰ سال
۳ـ روشن بودن وضع داوطلب از لحاظ خدمات اجتماعی زنان (دیپلمه های سال جاری نیازی به‌ارائه معافی ندارند و از معافیت تحصیلی استفاده خواهند کرد .)
٤ـ گواهی سلامت جسمی وروحی‌با تائیدمراجع بهداشتی دانشگاه (بعد از قبولی)
۵ـ عدم سوء پیشینه کیفری
مدارك لازم جهت ثبت نام
۱ـ فتوکپی دیپلم یا گواهی قبولی
۲ـ فتوکپی کارنامه آزمون همگانی
۳ـ دوبرگ فتوکپی شناسنامه .
٤ـ چهار قطعه عکس سه در چهار
۵ـ رسید بانکی به مبلغ ۵۰۰ ریال که به حساب شماره ۱۳٦٤ بانک‌ملی‌ایران شعبه دانشگاه ملی‌وباتوسط یکی از شعب بانک ملی ایران به همین حساب واریز شده باشد .
توضیح :۱ـ مدرسه عالی مامائی غیر شبانه روزی است ومدت تحصیل در آن حداقل ٤ سال است.
۲ـ شهریه سالانه بر طبق ضوابط وزارت علوم و آموزش عالی ٤۵۰۰۰ ریال است .
ولی براساس قانون تحصیل رایگان ،دانشجویان در صورت سپردن تعهد خدمت از پرداخت شهریه‌معاف خواهند بود .
۳ـ دو سال اول‌خدمت متعهدین مشمول، بجای‌خدمات اجتماعی زنان محسوب می شود.
ثبت نام ـ توزیع کارت ـ امتحان
۱ـ داوطلبان باید مدارک خواسته شده را از تاریخ سه‌شنبه ۱۱ مرداد ماه تا آخر وقت اداری (۸صبح تا ٤ بعد از ظهر) پنجشنبه ۲۰ مرداد۲۵۳٦ حتی روزهای تعطیل به مدرسه عالی مامائی ـخیابان کورش کبیر (شمیران قدیم) بالاتر از پل رومی ایستگاه رضائی تحویل نمایند . کارت ورود به جلسه امتحان در همان روزنام نویسی تحویل داوطلبین خواهد شد .
۲ـ امتحان ساعت ۱۰ بامداد دوشنبه ۲٤ مرداد در سالن ورزش دانشگاه (واقع در اوین) برگزار خواهد شد .
دانشگاه ملی ایران

تبریکات

جناب آقای ابوالفتح یاسری

انتصاب شایسته آنجناب را به معاونت وزارت دادگستری صمیمانه تبریک می‌گوید .

عطاء الله یادگاری

جناب آقای اکبر نیروزاد

انتصاب شایسته شما را به مدیریت کل راه‌آهن تبریک عرض مینمایم .

محمود خوشصف

جناب آقای دکتر محمود تاجدار قائم‌مقام مدیر عامل بانك فرهنگیان

انتخاب شایسته آنجناب را به عنوان قائم‌مقام‌مدیریت عامل بانک فرهنگیان تبریک عرض نموده موفقیت بیشتر جنابعالی را در خدمت به جامعه فرهنگیان‌کشور آرزومندم.

علی‌نوری وکیل دادگستری

مجالس ترحیم

بانهایت تاسف درگذشت بانو حاجیه خانم آغادادخواه مادر دوست عزیزم آقای محمد نصیر دادخواه را به‌اطلاع دوستان می‌رساند. مجلس ترحیم مردانه آن مرحومه‌درروز پنجشنبه ۳۰ر۴ر۳۶ ازساعت ۱۲ تا ۲ بعد از ظهر در خانقاه حضرت صفی علیشاه برگزار می‌شود.
رضا حکمت (سردار فاخر)
آ ـ ۶۳۴۷

با نهایت تاسف درگذشت بانو حاجیه (خانم‌آغا) دادخواه بزرگ خانواده رابه‌اطلاع اقوام ـ دوستان وخصوصا اهالی محترم شهرستانهای فریدن، گلپایگان وخوانسار میرساند.
مجلس ترحیم مردانه آنمرحومه از ساعت ۱۲ تا ۲ بعداز ظهر روز پنجشنبه ۳۰ر۴ر۳۶ درخانقاه حضرت صفی علیشاه برگزار خواهد شد.
عبدالله ریاضی ـ هلاکو رامبد ـ محمد نصیر دادخواه.
آ ـ ۲۱۸۶۰

بدینوسیله فوت‌نابهنگام جوان ناکام (فرامرز شجاع بازرگانی) برادر آقای ایرج شجاع‌بازرگانی ریاست ناحیه‌ثبت غرب تهران‌را باطلاع میرساند مجلس ترحیم در روز شنبه ۱ر۵ر۲۵۳۶ از ساعت ۴ الی ۶ بعداز ظهر در مسجد مجد برگزار می‌شود.
نقوی
مدیر کل ثبت استان مرکز
آ ـ ۶۲۴۷

باکمال تاسف وتاثر درگذشت جوان ناکام آقای فرامرز شجاع بازرگانی برادر آقای‌ایرج‌شجاع بازرگانی رئیس‌ناحیه ثبت غرب تهران را باطلاع میرساند مجلس ترحیم آن مرحوم روز شنبه اول مرداد ماه ۲۵۳۶ از ساعت ۴ الی ۶ بعد از ظهر در مسجد مجد منعقد است.
از طرف کارمندان ناحیه غرب ثبت تهران
فرید مقدم
آ ـ ۶۲۴۷

با کمال تاسف درگذشت ناگهانی جوان ناکام فرامرز شجاع بازرگانی را باطلاع میرساند مجلس ترحیم آن مرحوم روز شنبه اول مرداد ماه ۲۵۳۶ از ساعت ۴الی۶ بعداز ظهر در مسجد مجد منعقد است.
خانواده شجاع بازرگانی و بستگان
آ ـ ۶۲۴۷
اطلاعات ـ مصیبت وارده را به بازماندگان آن مرحوم تسلیت می‌دهد.

با قلبی آکنده ازتاثر خاطر وتاسف درگذشت همسرو پدرعزیزمان شادروان سرکار سرهنگ سیدمصطفی روان‌پور را باطلاع خویشاوندان ودوستان محترم می‌رساند.
مجلس ترحیم مردانه وزنانه آن مرحوم روزشنبه ۱ر۵ر۲۵۳۶ ازساعت ۱۸ الی۲۰ درخانقاه صفی علیشاه برگزار می‌گردد.
همدم نواب تهرانی ـ شهلا روان‌پور
آ ـ ۲۱۷۵۰

بااندوه فراوان ونهایت تاثر وتاسف درگذشت نابهنگام شادروان سرکار سرهنگ مصطفی روان‌پور دوست ارزنده‌و همدوره قدیمی وعزیز خودرا که آئینه تمام‌نمای محبت‌وصفا و صمیمیت بود در کشور آمریکا باستحضار خویشان و دوستان می‌رساند.
مجلس ترحیم مردانه وزنانه آن‌مرحوم روزشنبه ۱ر۵ر۲۵۳۶ ازساعت ۱۸ الی۲۰ درخانقاه صفی علیشاه برگزار میگردد.
محسن هاشمی‌نژاد، رضا طباطبائی وکیلی، ناصر فیروزمند، مهدی رحیمی، چنگیز وشمگیر، ناصر مقدم، ناصر فردوست، علی محمد آیرملو، غلامحسین معصومی، حسین موید مقدم، مرتضی وجدانی، علی جواهری، رضا میردامادی، احمدکمن.
آ ـ ۲۱۸۷

با نهایت تاسف وتالم درگذشت شادروان سرکار سرهنگ سید مصطفی روان‌پور را باطلاع خویشاوندان و دوستان محترم می‌رساند.
مجلس ترحیم مردانه وزنانه آن‌مرحوم روزشنبه ۱ر۵ر۲۵۳۶ ازساعت ۱۸ الی۲۰ درخانقاه صفی علیشاه برگزار میگردد.
خانواده‌های روان‌پور، نواب تهرانی، عباسیان خراسانی، ایرج‌پور، میاهی تهرانی، مظهری، عظیم‌زاده، قوانلو، رسا، آقائی، جباری، رضائی، شهبازی، ناصحی، ثبوتی، میزانی.
آ ـ ۲۱۷۸۶
اطلاعات ـ مصیبت وارده را به خانواده های عزادار تسلیت می‌دهد.

باکمال تاسف وتالم درگذشت مادر گرامیمان مرحومه حاجیه خانم اسماعیلی نامی را باطلاع اقوام و دوستان می رساند. لذا مجلس ختم مردانه وزنانه آنمرحومه در مسجد مجد از ساعت ۴ الی۶ بعد از ظهر روز پنجشنبه ۳۰ تیرماه برگزار خواهد شد.
خانواده‌های: اسماعیلی نامی، محی‌الدین راد، محی‌الدین، کاشانیان، منتظری، صراف، صدر، جمشیدیان، شوشتری، امینی، سالمی، دارائی فرد و خانواده‌های وابسته.
آ ـ ۶۳۷۵
اطلاعات ـ مصیبت وارده را به خانواده های عزادار تسلیت می‌دهد.

انالله و اناالله‌راجعون
بانهایت تاسف و تاثر درگذشت مرحوم محمد تقی یزدانبخش پدر گرامی آقای مهندس‌کریم‌یزدانبخش سرپرست کارخانه تولیدی قند و تصفیه شکر اهواز را به اطلاع دوستان و آشنایان می رساند مجلس یادبود آن مرحوم از ساعت ۱۸ الی ۲۰ روز جمعه ۳۱ر۴ر۲۵۳۶ در مسجد جامع اهواز منعقد می باشد با تشریف فرمائی خود روح آن مرحوم را شاد و بازماندگان را قرین امتنان فرمائید.
از طرف شرکت سهامی تولیدی قند و تصفیه شکراهواز
آ ـ ۴۱۰۵

بانهایت تاسف درگذشت مادر بزرگ عزیزمان مرحومه حاجیه ربابه نورمحمدیان رابااطلاع دوستان رسانیده مجلس ترحیم روز جمعه ۳۱ تیرماه از ساعت ۶الی ۸ بعداز ظهر در خانقاه منعقد می‌باشد.
مهندس علیرضا نفیسی. فرشته نفیسی
آ ـ ۴۱۰۶

بانهایت تاثر درگذشت بانو حاجیه ربابه نورمحمدیان را باطلاع دوستان و آشنایان میرساند مجلس ترحیم آن مرحومه روز جمعه ۳۱ تیرماه از ساعت ۶ الی ۸ بعد ازظهر در خانقاه برگزار خواهد شد.
خانواده های: نورمحمدیان. نفیسی. نامور یکتا. امین‌نظری. صبور. رخشی‌فر. اعرابی. پهلوانی. بازرگان. تفنگچی. فرازیان. بخشایی. محجوب شیرازی. حاتمیان. توکلی.
آ ـ ۴۱۰۷
اطلاعات ـ مصیبت وارده را بخانواده های عزادارتسلیت میدهد

با نهایت تاسف درگذشت خانم منیره نبیلی (توندورگریمی) را در تاریخ ۲۸ر۴ر۲۵۳۶ باطلاع می‌رساند. مجلس تذکرآن مرحومه روزهای ۵شنبه ۳۰ر۴ر۲۵۳۶ وجمعه ۳۱ر۴ر۲۵۳۶ ازساعت ۷ بعداز ظهر در آدرس ذیل منعقد خواهد بود.
خیابان کورش کبیر حسینیه ارشاد خیابان زمرد کوچه مرمر شماره ۵۶
فرخنده سنجری، نصرالله سنجری، نوشین سنجری، مهستی سنجری، دکتر بیژن رحیمی و خانواده‌های: نبیلی، سمندری، سنجری، پاک‌آزما، صادق‌زاده، منجذب، رحیمی، کریمی، آزمون، مشتاقی، عابدیان.
آ ـ ۲۱۹۸۴

باکمال تاسف وتاثر فوت بزرگ خانواده بانو سکینه وقوفی را باطلاع کلیه اقوام وآشنایان می‌رساند. مجلس‌ختم آن‌مرحومه مردانه وزنانه ازساعت ۴ الی۶ بعداز ظهر روز جمعه ۳۱ر۴ر۳۶ در خانقاه صفی علیشاه برگزار می‌گردد.
مهدی وقوفی، محمد علی وقوفی، اکرم وقوفی، احمد اکبپور، مهرداد، مهرزاد، مهریار و خانواده‌های: وقوفی، لکپور، ورزگر، مهندس ورزگر، شیرازی، زندی، اسلامیه، آرایشگون، بنی یعقوب، بخشنده،یزدی، طایفی، هاشمی‌نژاد، شیخان، مهندس طیاری، خیام‌زاده، موسی‌زاده، پیغاله، حق پناه، انصاری، غوث
آ ـ ۶۳۸۱
اطلاعات ـ مصیبت وارده را به خانواده‌های عزادار تسلیت می‌دهد.

باکمال تاسف درگذشت شادروان تیمسار سرتیپ بازنشسته ژاندارمری علی‌اکبر فتوت احمدی را باطلاع میرساند مجلس ترحیم آن مرحوم شنبه ۱ر۵ر۳۶ از ساعت ۱۲ الی ۱۴ در خانقاه صفی علیشاه برگزار می‌گردد.
سرپرست کانون افسران و درجه‌داران بازنشسته نیروهای مسلح شاهنشاهی.
سپهبد بازنشسته شاهرخشاهی
آ ـ ۶۴۱۵

با نهایت تاسف واندوه درگذشت همسر ـ پدر ـ برادر بزرگوارمان سرتیپ بازنشسته علی اکبر فتوت احمدی را به اطلاع اقوام ودوستان می‌رساند.
مجلس ترحیم زنانه و مردانه روز شنبه اول امرداد ماه ۲۵۳۶ ازساعت ۱۲ الی ۱۴درخانقاه صفی علیشاه برگزار می گردد.
مهین‌زند (فتوت احمدی)، فتانه، فریبرز، فیروزه فتوت احمدی، نلی، فتوت احمدی (یاوری)، مهری فتوت احمدی (نیری)، مجید، جواد، مرتضی فتوت احمدی.
آ ـ ۲۱۹۳۹

بانهایت تاسف وتالم درگذشت شادروان سرتیپ بازنشسته علی اکبر فتوت احمدی بزرگ خاندان را در آمریکا باطلاع اقوام، دوستان، آشنایان می‌رساند.
مجلس ترحیم زنانه و مردانه روز شنبه اول امرداد ماه ۲۵۳۶ ازساعت ۱۲ الی ۱۴درخانقاه صفی علیشاه برگزار خواهد شد.
خانواده‌های: فتوت احمدی، زند، یاوری، نیری، سلجوقی، خازن‌پور، آیرم، طباطبائی، پورسالار، فاضلی، وثوقزاده، دکتر هوشنگ ظلی، سیاسی، دکتر شاپورهاتف، حجت، دهقان، جوادی، دکتر شمیرانی، مهندس امیری، مینوی، دکتر قهرمان،ناخدافیوضی، بهزادی، باخدا،شفائی، پرویزیان، تجلی، ضرغامی، قاضی، بهنام، فروهر، توجه، شکرائی، اتفاق، عباس برومند، ناصر وزیری، عامری، عبدالله قاسملو، رادفر، جهانشاه اکبری، مهندس شاهرخ افشار، بیطرف، سعیدی، مهندس فردین، طبیب‌زاده، کاشانی، صارم‌پور، ناظم‌زاده، دیوانی، محسن شریف‌زاده، موسوی، فتحی‌زاده.
آ ـ ۲۱۹۴۱
اطلاعات ـ مصیبت وارده را بعموم افراد خانواده‌های عزادار بویژه بازماندگان آنمرحوم تسلیت می‌دهد.

سناتورها و نمایندگان مجلس شورای ملی از استان همدان
بدینوسیله درگذشت آقای غلامحسین منتصری همدانی صاحب‌منصب عالیرتبه شرکت ملی نفت‌ایران‌رابه‌اطلاع آقایان همشهریان ودوستان گرامی می‌رسانند. مجلس ترحیم فقید سعید روز شنبه اول مرداد ماه جاری از ساعت ۴ الی ۶ بعد از ظهر در خانقاه صفی علیشاه برگزار میگردد.
محسن رئیس، علی اکبر جلیلوند، هما زاهدی، علی طباطبائی، هوشنگ ناظمی، مهندس صائبی، مهندس اردلان، عبدالله قراگزلو، پرویز ظفری، معینی قراگزلو، بهرممند.
آ ـ ۶۳۸۵

بانهایت تاثر وتاسف درگذشت مرحوم مغفور خلدآشیان غلامحسین منتصری صاحب‌منصب عالیرتبه شرکت ملی نفت ایران‌را باطلاع دوستان وهمشهریان گرامی میرساند.مجلس ترحیم زنانه ومردانه آن مرحوم ازساعت ۱۶ الی ۱۸ روز شنبه اول مرداد ماه در خانقاه صفی علیشاه منعقد میباشد.
زهرا، محمد، منصور علی، مسعود منتصری.
خانواده‌های وابسته: ضرغامی، حیدری، وکیلیان، اجاقی، زهتابیان، امینی، یمینی، سرابی، صارم‌اصلانی، شاهبداغلو، حبیبی، عبادی، معینی زند، طاوسی، طلائی، دکتر جاماسبی، دکتردرانیان، دائی‌پور، رئیس‌دانا، جنتی، گوهرنیا،اردکانی، سپهر، فرهودی، اسدیان،جلیلیان،فتحعلیان، سعادت،قوامی، پیرکلانی، پیروی، گلپرور، درگاهی، وفا، صحرانورد،یگانه، شریفی، رهنمون، کرور، مقدس، طاهری، خزائیان، حسنین، معدل شهیدی، عسیران، شائقی، دکتر مسعود قوامی،مهندس موسوی، تاتینا.
آ ـ ۶۳۸۵

بانهایت تاسف وتاثر یاران ودوستان شادروان غلامحسین منتصری‌همدانی درگذشت فقید سعید را باطلاع می رساند مجلس ترحیم زنانه ومردانه آن مرحوم از ساعت ۱۶ الی۱۸ روز شنبه اول مرداد ماه در خانقاه صفی علیشاه برگزار می گردد.
محمد درخشان، سراشگر بازنشسته رضوی، سرتیپ بازنشسته مسعودی، نصیری،دکترمرتضوی، اقبالی،پروفسور گیتی، طباطبائی، عبادی، عزیز محسنین، امیر حمزه آذری، سرهنگ بازنشسته پارسائی، ابوالحسن معدل، کتیرائی، سرتیپ بازنشسته اربابیان،دکترانصاری، مهندس علی‌برومند، مهندس حجت‌الاسلامی، مولوی، مهندس ممقانی، پیرکلانی، غلامرضا افشار، سعادت.
آ ـ ۶۳۸۵
اطلاعات ـ مصیبت وارده را بعموم افراد خانواده‌های عزادار بویژه بازماندگان تسلیت می‌دهد.

بانهایت تاسف درگذشت آقای یونس خلیلی پدر همکار عزیزمان آقای دکتر سوفر خلیلی مدیر داروخانه آیزنهاور رابه اطلاع کلیه همکاران میرساند بهمین مناسبت مجلس یادبودی در روز جمعه ۳۱ تیرماه از ساعت ۱۰ تا۱۲ در مدرسه اتفاق اول خیابان آناتول‌فرانس برگزار میشود. شرکت داروسازان عزیز موجب تسلی خاطر بازماندگان خواهد بود.
جامعه داروسازان ایران
آ ـ ۲۱۹۴۵

درگذشت آقای یونس خلیلی پدر همکار گرامی آقای دکتر سوفر خلیلی مدیر داروخانه آیزنهاور و عضو سازمان بهسازی اقتصاد داروخانه های ایران وابسته به جامعه دارو سازان را به‌اطلاع کلیه اعضاء میرساند. مجلس یادبود آن روانشاد روز جمعه ۳۱ تیر ماه از ساعت ۱۰ تا۱۲ در مدرسه اتفاق برگزار می گردد شرکت همکاران موجب‌تسلی خاطر بازماندگان خواهدبود.
سازمان بهسازی اقتصاد داروخانه های ایران وابسته به جامعه دارو سازان
آ ـ ۲۱۹۴۶

باکمال تاسف وتاثر درگذشت شادروان یونس خلیلی بزرگ خاندان خلیلی را باطلاع بستگان ودوستان می‌رساند. مجلس ترحیم آن مرحوم‌روزجمعه ۳۱ تیرماه جاری ازساعت ۱۰ الی ۱۲ صبح درسالن کنیسای اتفاق در خیابان آناتول فرانس برگزار خواهد شد. شرکت در مراسم مزبور باعث تسلی خاطر بازماندگان‌وشادی‌روح آن شادروان‌خواهدبود.
دکتر کریم خلیلی، دکتر سوفر خلیلی، ایران خلیلی (ابراهیمی)، ماه‌عذار خلیلی، عصمت خلیلی(نقدی) وخانواده های: خلیلی، نقدی، مارونی، ابراهیمی، سلیمانی، نجیبی، سعادت، پزشکی‌فر، کامران، نصرت‌آبادی، ربان، سرهنگی، پیمان، یوسف نژادیان، حسیدیم، ثانی، سبطی.
آ ـ ۶۳۸۷
اطلاعات ـ به خانواده‌های عزادار تسلیت می‌دهد.

بااندوه و تاسف فراوان درگذشت سرهنگ بازنشسته حسن قوانلوی قاجاریه رابااطلاع بستگان و دوستان میرسانند. مجلس ختم مردانه وزنانه آن مرحوم روز جمعه ۳۱ر۴ر۲۵۳۶ ازساعت ۹الی۱۱ صبح در خانقاه صفی علیشاه برگزار خواهد شد.
خانواده های:قوانلوی قاجاریه. معینی. فتاحی راد.نهنگی. اسکوئی. تاج‌بخش. برهان. نورحقیقی. جیلانی. کاشور.نعیمی اکبر. کهرم. کبیری.علاء پور. جباریان. جلالی. طاهری. شهریاری وخانواده های وابسته.
آ ـ ۶۳۸۹
اطلاعات ـ صیبت وارده را بخانواده های عزادارتسلیت میدهد.

باکمال تاسف درگذشت شادروان حاج حسین پور معزی مرد متقی وپرهیزکار رابااطلاع‌کلیه‌دوستان واقوام میرساندمجلس ترحیم زنانه ومردانه فقیدسعید روز پنجشنبه ۳۰ر۴ر۳۶ از ساعت ۶تا۸ بعد ازظهر در مسجد مجد منعقد میباشد.
خانواده های :پورمعزی. اشتری. اصطباری. حسین بیگی. (کوچانی). غفوری. داودی. علیخانی. نهانی. معصومی.چامه. منوچهری. عارفی. مهردادفر. مجد. کاظمی. صدیق نژاد. وسایر خانواده های وابسته.
آ ـ ۶۳۷۱
اطلاعات ـ مصیبت وارده را بخانواده های عزادار تسلیت میدهد.

با تاثر فراوان فوت مادر عزیزمان بانو ملک‌جهان فرخ‌نیا را باطلاع فامیل و دوستان محترم می‌رساند. مجلس‌یادبود خانوادگی روز پنجشنبه سی‌ام تیر از ساعت ۳تا۵ بعدازظهر در سالن شماره ۳ بهشت زهرا تشکیل‌ومجلس ختم‌آنمرحومه در بندر پهلوی برگزار خواهد شد.
هاجر فرخ‌نیا (کنش‌کار)، رسول فرخ‌نیا، احمد فرخ‌نیا، محترم فرخ‌نیا (ترابنیا)، غفور فرخ‌نیا، فریدون فرخ‌نیا، مرضیه فرخ‌نیا (سلیمانی).
آ ـ ۲۱۹۴۴
اطلاعات ـ مصیبت وارده را بعموم افراد خانواده‌های عزادار بویژه بازماندگان آنمرحوم تسلیت می‌دهد.

بسمه تعالی
بانهایت تاسف‌و باقلبی آکنده از اندوه درگذشت پدر عزیزمان آقای حاج احمد علی ملک بزرگ خاندان فامیل‌ملک را در روز ۲۷ر۴ر۳۶ در شهمیرزاد باستحضار کلیه فامیل و آشنایان می‌رسانیم. مجلس ختم و شب هفت آن شادروان‌در شهمیرزاد برگزار می شود.
دکتر یوسف ملک، دکتر محمود ملک، طاهره ملک، مهندس حسن ملک، منصوره ملک، شمسی ملک، دکتر عذرا ملک، مهندس محسن ملک،ملیحه‌ملک، نسرین ملک.

بانهایت تالم واندوه فراوان درگذشت پسر عموی‌گرامی ودائی عزیزمان آقای حاج احمد علی ملک رابااطلاع دوستان و آشنایان میرساند. مجلس ختم وشب هفت آنمرحوم در شهمیرزاد برگزار خواهد شد.
حاج عبدالوهاب ملک، ابوالقاسم ملک، غلامعلی ملک، محمد مهدی ملک، حاج مرتضی ملک، حاج مصطفی ملک، دکتر عبدالحسین ملک، محمد تقی ملک، دکتر محمد ملک، علی ملک، دکتر جواد ملک، احسان ملک.

خانواده‌های: ملک، ملک شهمیرزادی، صدوق، اعلائی طوسی، زمانی، کیانی، صالحی، زمان‌زاده، ریاحی، معتمد، اسمعیلی، معصومی، جلالی، اسپروز.
با نهایت تاسف وتاثر درگذشت ناگهانی آقای حاج احمد علی ملک را باطلاع دوستان وآشنایان میرساند. مجلس‌ختم و شب هفت آن‌مرحوم در شهمیرزاد برگزار خواهد شد و مخارج مجلس ختم تهران بمصرف امور خیریه‌خواهدرسید.
آ ـ ۶۳۹۵
اطلاعات ـ مصیبت وارده را بخانواده‌های عزادار بویژه بازماندگان آن مرحوم تسلیت می‌دهد.
آ ـ ۴۰۶۵

خانواده های رمزی ـ تاراس ـ ذرافشان ـ حاجی‌خانی ـ مرادی ـ سعیدی ـ رشکن.
بانهایت تاسف فوت شادروان حسین رمزی را باطلاع‌کلیه بستگان وآشنایان میرساند. بنابروصیت آنمرحوم هزینه‌مجلس ختم مردانه صرف امور خیریه و ختم زنانه از ساعت ۱۷ الی۱۹ روز پنجشنبه ۳۰ماه جاری در منزل احمد تاراس خیابان فرح شمالی کوی نقدی شماره ۴۴ برگزار خواهد شد.

یادبود

سه سال شد، نشنیدیم، دیگر آوایت
که بست دست اجل تا دو چشم زیبایت
گهی بیاد تو فرهادم و گهی فرشاد
سیاه‌پوش نگر در غم تو «مینایت»
فرارسیدن سومین سال درگذشت عزیزان از دست رفته مرحوم حسن فیاض سروری و دو فرزندش فرهاد و فرشاد را از ساعت ۴ بعداز ظهر به‌بعد روز جمعه ۳۱ تیرماه ۲۵۳۶ برمزار آن مرحومان در بهشت زهرا گرامی داشته و سنگ گورشان را باشک دیده شستشو می‌دهیم.
همسر و مادر داغدار و خانواده خردبین
آ ـ ۲۱۲۴۳

روز شنبه اول مرداد ماه مصادف باشب چهلم مرحوم‌تقی فلاحی همسر و پدر از دست رفته‌مان میباشد بعلت تالمات روحی مراسم برگزار نخواهد شد وهزینه مربوطه بمصرف امور خیریه خواهد رسید.
خانواده فلاحی
آ ـ ۶۳۶۷

ازدوستان و آشنایانی که بمناسبت درگذشت مرحوم سعید مرعشی ابراز همدردی فرمودند سپاسگزارم. درضمن باطلاع می رساند شب هفت آنمرحوم ناکام در بهشت زهرا ـ سالن شماره۲ ـ ساعت ۳ تا۵ بعدازظهر پنجشنبه (فردا) برگزار میشود.
برات یوسفی خواه

کاش پیش از تو مرا برق بلا می‌سوزاند
تا چنین زار بسوک تو نگریم شب و روز

نازنین گل پرپرم بهروز
یکسال بی‌تو گذشت بی‌امان می سوزم ونبودنت را باور ندارم خاطره آنهمه صفا و مهربانی خیال قد سروت یاد دنیای پراز شوق و جوانی تو داغی است بردلم که جز با مرگ وپیوستن بتو التیام پذیر نیست. بمناسبت اولین سالگردفوت نابهنگام‌ازساعت ۴ الی ۶ بعداز ظهر روز ۵شنبه ۳۰ تیر مراسمی در بهشت زهرا برسر مزارت برپاست وازآن ساعت به بعد در منزل مقدم‌خویشاوندان‌ودوستان گرامی‌می‌باشد وسیله‌ایاب‌وذهاب از خیابان اختیاریه روبروی مسجد آماده است.
مادر داغدارت بلقیس زاهدی و برادرانت: طاهر، نادر، منصور بنان.

یکسال از حادثه دلخراش و مرگ جانگداز فرزنددلبند وبرادر نازنین وخواهرزاده عزیزمان شادروان ژوبین‌کرد رستمی می‌گذرد. سالی که هرشب و روز آن با اشک وآه همراه بود. گذشت روز وماه وسال هرگز نمی‌تواند خاطره های خوش و سیمای دوست داشتنی ومهربان عزیزازدست رفته مارا از یاد ببرد. داغش تاابد بردلمان باقی ونام‌عزیزش برزبانمان جاری است. بهمین مناسبت مجلس یادبودی از ساعت ۵ الی۷ بعداز ظهر روز جمعه ۳۱ تیرماه درشبستان شماره یک بهشت‌زهرا برپا وبرخاک گورش اشک میریزیم
لقا و ابوالحسن کرد رستمی، ژیلا، ژاله، ژینوس، شاهین کردرستمی، مهندس داریوش مشرقی.
آ ـ ۶۲۹۹

دوستان در دل این خاک سیاه
خفته نشکفته گلی چشم براه

جهان‌عزیزمان یکسال‌ازمرگ جانخراش و غم‌افزای نوگل نشکفته تو گذشت، درتیرماه تیری برقلب پدر و مادرت نشست که تا آخرین نفس خون می‌چکد. روزپنجشنبه ۳۰ر۴ر۳۶ از ساعت ۵ الی۷ بعد از ظهر مجلس یادبودی بردر خانه کوچک تو در ابن‌بابویه برپاست، تابااشک دیده مزارت را بشوریم و شادی روانت را از خداوند متعال خواستار باشیم.
پدر ومادر داغدارت ـ قوامی‌کیا، زاهدی تهرانی
آ ـ ۶۳۳۱

تسلیت

جناب آقای مصطفی باشی
مصیبت وارده را صمیمانه تسلیت عرض مینمایم.
ناصرالدین مطیعا

سرکار خانم عزت خطیبی
با نهایت تاسف وتاثر درگذشت شادروان سناتور سید محمود جلیلی را به‌جنابعالی وخانواده محترم تسلیت می گوئیم صبر وشکیبائی از خداوند متعال برایتان آرزومندیم.
کارکنان موزه سلسله پهلوی

جناب آقای دکتر خطیبی وبانو
با تاثر فراوان درگذشت شادروان سناتور سیدمحمود جلیلی را تسلیت گفته وماراهم درغم خود شریک بدانید.
نزهت کاشانی ـ مهدی جمشیدنیا

جناب‌مهندس کریم یزدانبخش سرپرست محترم کارخانه تولیدی قند و تصفیه شکر اهواز
بانهایت تاسف درگذشت پدر شریفتان را تسلیت عرض نموده از خداوند متعال برای آنجناب و بازماندگان طول عمر مسئلت می‌نمایند.
هوشنگ سلاماتی ـ نصرالله زاهدی

جناب آقای علیزاده استاندار محترم کردستان
باکمال تاسف و تاثر مصیبت وارده درگذشت برادر مکرمتان را تسلیت عرض سلامت و صبوری وجود محترم و فامیل جلیل را خواستارم.
سنندج ـ بیژن حبیبی

جناب آقای علیزاده استاندار محترم کردستان
باکمال تاسف و تاثر مصیبت‌وارده درگذشت برادر مکرمتان را تسلیت عرض سلامت و صبوری وجود محترم و فامیل جلیل را خواستارم.
سنندج ـ امین‌الله مشیروزیری

خانواده های جلیلی ـ خطیبی ـ شیخ
مصیبت جانگداز وارده را صمیمانه تسلیت میگویم.
پروین سرلک

جناب آقای علیزاده استاندار محترم کردستان
باکمال تاسف و تاثر مصیبت وارده درگذشت برادر مکرمتان را تسلیت عرض سلامت و صبوری وجود محترم و فامیل جلیل را خواستارم.
سنندج ـ محمدباقر پاپن

کارگاه ساختمانی کارخانه قنددزفول مصیبت وارده به جناب آقای مهندس کریم یزدانبخش سرپرست محترم کارخانه تولیدی قندو تصفیه شکر اهواز را صمیمانه تسلیت عرض نموده خود راشریک درغم‌شما دانسته‌واز خدای بزرگ برای شادی روح آن‌مرحوم آمرزش وبرای بازماندگان محترم‌بخصوص جناب آقای مهندس یزدانبخش آرزوی سعادت و سلامت و موفقیت دارد.
کارگاه ساختمانی کارخانه قند دزفول

تیمسار سرلشگر علیزاده استاندار محترم کردستان
بانهایت تاثر مصیبت وارده درگذشت جناب یوسف علیزاده برادر گرامیتان را بحضور حضرتعالی تسلیت عرض بقاء عمر و سلامت تیمسار ارجمند و سایر بازماندگان آن مرحوم مغفور را از درگاه خداوند خواستار است.
از طرف اعضای انجمن شهر سنندج ـ مهدوی

تیمسار سرلشگر علیزاده استاندار محترم کردستان
بانهایت تاثر مصیبت وارده درگذشت جناب یوسف علیزاده برادر گرامیتان را بحضور حضرتعالی تسلیت عرض بقاء عمر و سلامت تیمسار ارجمند و سایر بازماندگان آن مرحوم مغفور را از درگاه خداوند خواستار است.
شهردار سنندج ـ محمد اصولیان

تیمسار سرلشگر علیزاده استاندار محترم کردستان
مصیبت وارده را از صمیم قلب تسلیت عرض بقاء عمر حضرتعالی را از درگاه ایزد متعال خواستارم.
سنندج ـ ایازی

جناب آقای مهندس علی رازی
بانهایت تاسف درگذشت پدر گرامیتان را تسلیت عرض نموده بقای عمر بازماندگان را از خداوند بزرگ مسئلت مینمایم.
علی ابراهیمی

جناب آقای دکتر بهروز دولتشاهی
بانهایت تاسف و قلبی اندوهناک مصیبت وارده را از صمیم قلب به آن همکار عزیز تسلیت عرض نموده از خداوند بزرگ صبر جمیل برای جنابعالی‌و فامیل محترمتان آرزومینمائیم
دکتر دانشی ـ دکتر نصرت‌دانائی ـ دکتر پوراندخت فامیلی ـ دکتر عباس زاده ـ دکتر معتمدی ـ دکتر محبی ـ دکتر مشیری ـ دکتر ساول ـ مهندس شهمیرزادی ـ پرستاران ـ همتائی ـ ترابی ـ فنائیان ـ طیران ـ حمزه ـ قاسمی ـ بوذرپور ـ حقدوست ـ فرهادی.

آقای خسرو پرویز ایلخانی‌زاده
بانهایت تاسف وتاثر مصیبت وارده را از صمیم قلب تسلیت عرض نموده واز ایزدمنان دوام وبقاء عمر برای سایربازماندگان آرزو دارم.
امیر منصور کریمیان شیرازی

جناب آقای مهندس فرحی و بانو
مصیبت وارده را بشما و خانواده محترمتان تسلیت عرض نموده بقاء و سلامتی شما را از خداوند متعال خواهانیم.
برزین ـ نورایی

سرکار خانم پوران فرحی
بانهایت تاسف و تاثر درگذشت مادر گرامیتان‌را به شماو خانواده محترمتان تسلیت عرض مینمائیم.
پروین ومرتضی منتظری

جناب آقای محمد حسین رئوف مهرآئین
بانهایت تاسف وتاثر مصیبت وارده را از صمیم قلب تسلیت عرض نموده دوام وبقاء عمر برای سایر بازماندگان آرزوداریم
پوراسماعیل شیدانی ـ رحیم کاوسیان‌پور

آقای گل رخ میرزا بگیان‌پور
مصیبت وارده را از صمیم قلب تسلیت عرض نموده و از ایزد توانا دوام وبقاء عمر برای یکایک بازماندگان از خدای بزرگ آرزومندیم.
سیروس حبیب‌زاده رحیمی ـ حسین کیترائی‌پور

آقای سید محمد باقر جهانگیری رمضانخانی
باتاسف وقلبی اندوهناک مصیبت وارده را از صمیم قلب تسلیت عرض نموده واز ایزد توانا برای یکایک بازماندگان صبر وشکیبائی آرزو داریم.
کیومرث خالقی‌لاری ـ اصغر یمینی اصفهانی

سرکار خانم مهنوش زمردیان علائی
بدینوسیله مصیبت وارده را صمیمانه بشما تسلیت عرض نموده وبرای یکایک بازماندگان صبر و شکیبائی آرزوداریم.
حسینی ـ محمودی ـ شریفی ـ کاظمیان

جناب آقای کاظم باقری
با نهایت تاسف وتاثر درگذشت برادر گرامی‌تان را بجنابعالی وخانواده محترمتان صمیمانه تسلیت می‌گوئیم.
شرکت سهامی آبمعدنی ایران

دوست عزیز و همکار گرامی
جناب آقای جهانگیر علمائی سروستانی
با اندوه و تاسف بسیار مصیبت وارده را از صمیم‌قلب تسلیت عرض نموده و از ایزد توانا برای یکایک وابستگان صبر جمیل آرزو مینمائیم.

آقای سید اکبر رمضانی شیرازیان‌پور
بدینوسیله مصیبت وارده را در نهایت تاسف و تاثر بشما تسلیت عرض نموده واز خداوند متعال برای یکایک وابستگان صبر وشکیبائی آرزوداریم.
سید احمد رضائیان‌زاده ـ ناصرالدین عموئی‌پور
آ ـ ۴۱۰۳

جناب آقایان غلامرضا نقاش وحبیبی
مصیبت وارده را به شما و خانواده محترم تسلیت می گوئیم.
محسن خورشیدی. همت کاظمی. مهشید کاظمی
آ ـ ۶۳۹۱

آقای مهندس علی راضی
درگذشت پدر گرامیتان را تسلیت گفته شادی روح‌آنمرحوم وسلامت شمارا از خداوند متعال خواستارم.
ابوالفضل غیاثی

فرشته عزیز
در مصیبت‌وارده بفامیل محترم همگی غمگین و متاسفیم بقاء عمر بازماندگان را آرزومندیم.
فلورا بیگلری. کیوان صدری

جناب آقای دکتر حسین خطیبی
پزشکان، پرستاران و کارکنان مرکز پزشکی رضا شاه کبیر مصیبت وارده را صمیمانه تسلیت می‌گویند.
از خداوند متعال شکیبائی و سلامت برای آنجناب و خانواده گرامی آرزومندند.
دکتر مهدی نورانی

جناب آقای جواد فائضی
با نهایت تاسف درگذشت مادر گرامیتان را تسلیت عرض نموده بقای عمر بازماندگان را ازخداوند مسئلت داریم.
کارکنان باربری پازوکی ـ بهارمست

درگذشت شادروان ذبیح‌اله سریع‌القلم را به‌خانم اقدس سریع‌القلم وبانوان بهیه و پری سیما سریع‌القلم و آقایان حبیب‌اله سریع‌القلم و سیف‌الدین جزایری و مسعود پاکدامن از صمیم قلب تسلیت می‌گوئیم.
حسن صادقی، حسن صبوری، احمد رئیس روحانی، عبدالمجید شیردری.

جناب آقای حسین جلیلی
با اندوه و تاسف فراوان درگذشت نابهنگام برادر گرامتان سناتور محمود جلیلی را به‌شما وسایر بازماندگان آن مرحوم تسلیت عرض نموده وخودرا در غم شما شریک می‌دانیم.
علی اصغر، علی اکبر، علی محمد سعیدی

همکار محترم آقای هوشنگ فروتن
مصیبت وارده را تسلیت عرض نموده خودرا در غم شما شریک می‌دانیم.
روابط عمومی شرکت سهامی خاص ایرانگاز

جناب آقای داود نافع
ریاست محترم بانک اعتبارات شعبه سعدی
بانهایت تاسف فوت مادر گرامی جنابعالی را تسلیت عرض نموده بقاء عمربازماندگان‌را ازخداوند یکتاخواهانیم.
هیئت مدیره‌شرکت کارخانجات رادیو شهاب

آقای محمد توحیدی همکار گرامی
با یکدنیا تاسف مصیبت وارده‌را صمیمانه‌تسلیت‌عرض نموده برای شما وسایر بازماندگان از درگاه ایزد منان‌صبر وشکیبائی آرزومندیم.
از طرف نمایندگان و خبرنگاران اطلاعات در غرب‌کشور ـ عبدالکریم کاوه

جناب آقای امان‌اله ضرغامی ریاست محترم اداره قند وشکر استان چهارمحال بختیاری
مصیبت وارده را تسلیت عرض نموده بقاء عمر شما و بازماندگان را از ایزد متعال مسئلت داریم.
کارکنان اداره قند وشکر استان چهارمحال بختیاری

جناب آقای سید خلیل‌اله کازرونی
با اندوه فراوان فوت نابهنگام خواهر گرامیتان‌راتسلیت عرض نموده بقای عمر وسلامت جناب‌عالی وهمسر گرامیتان را از درگاه خداوند متعال خواستارم.
پری و داریوش مهذبی

جناب آقای سید خلیل‌اله کازرونی
بااندوه فراوان مصیبت وارده را از صمیم قلب تسلیت عرض‌نموده بقاء وسلامت آن خانواده محترم را از ایزدیکتا خواستاریم.
مدیران و کارمندان شرکت جنرال سیستم

آقای نوراله حسینخانی محلاتی‌پور
باکمال تاسف وقلبی اندوهناک مصیبت وارده را ازصمیم قلب تسلیت عرض نموده واز ایزد توانا برای یکایک وابستگان طول عمر وبقاء آرزو داریم.
سید محمد علی کاشفی‌نیا وبانو

جناب آقای فریدون فرخ‌نیا
مقام معاونت وزارت کشاورزی و عمران روستائی
کارمندان و کارکنان سازمان خانه‌های فرهنگ روستائی بانهایت تاسف قلبی مصیبت واردمرابحضور آنجناب تسلیت عرض نموده بقای عمر و سلامتی شما وفامیل محترم را از خداوند متعال مسئلت دارند.
از طرف همکاران شما در سازمان خانه‌های فرهنگ روستائی ـ عالیه جمیل‌زاده

جناب آقای دکتر سوفر خلیلی ودکتر کریم خلیلی وخواهران
باکمال تاسف وتاثر مصیبت وارده را از صمیم قلب تسلیت گفته واز خداوند متعال دوام وبقاء عمر یکایک آن بازماندگان را آرزو میکنیم.
مسیب جعفری، رضا حمیدی، مرتضی میرزائی، عباس نوروزی و یعقوب جعفری.

آقای محمدرضا عندلیبی عطازاده
با اندوه و تاسف بسیار مصیبت وارده را از صمیم قلب تسلیت عرض نموده و از خداوندمتعال‌برای یکایک‌بازماندگان صبر وبردباری آرزومندیم.
نصراله نصرالهی ـ باقر کیارائی‌زاده

جناب آقای بهمن صیرفیان سروستانی
با نهایت تاسف و قلبی اندوهناک مصیبت وارده را از صمیم قلب تسلیت عرض نموده امید است ما را در غم خود شریک و سهیم بدانید.
اسداله زیارتی کرمانی ـ عبدالعظیم محلاتی‌پور

سرکار خانم معصومه خاکزاد نصرالهی
با اندوه و تاسف بسیار مصیبت وارده را صمیمانه تسلیت عرض نموده و از ایزد توانا برای یکایک بازماندگان صبر و بردباری آرزومندیم.
امیر خسرو عزت‌الهی‌زاده و بانو

آقای طهمورث مژده‌ای بخشیان‌پور
با کمال تاسف و قلبی اندوهناک مصیبت وارده را تسلیت عرض نموده امید است ما را در غم خود شریک‌بدانید.
جواد مجاوری‌پور ـ اسداله کاظمیان ـ محمودشمسی‌عطائی

آقای ابوطالب روستائی نیرومند.
با نهایت تاسف و قلبی اندوهناک مصیبت وارده را صمیمانه تسلیت گفته و از خداوند برای یکایک وابستگان صبر وبردباری آرزو داریم.
باقر محمودیان‌زاده ـ ابوتراب ریحان‌پور

سرکار خانم نصرت‌السادات حمیدی‌نژاد نبوی
بدینوسیله مصیبت وارده را صمیمانه بشما تسلیت عرض نموده و از خداوند متعال برای یکایک بازماندگان صبر و بردباری خواستاریم.
عیوض قربانپور رجائی و بانو

آقای سید حسین‌قلی لطیف‌زادگان
با نهایت تاسف و قلبی اندوهناک مصیبت وارده را صمیمانه تسلیت عرض نموده و از خدای بزرگ دوام و بقاء عمر خواهانیم.
نبی‌اله اصغری‌پور ـ لطف‌اله صباحی‌زاده

آقای حسین ابراهیمی ططالب‌زاده
مصیبت وارده را از صمیم قلب تسلیت عرض نموده و از ایزد توانا دوام و بقاء عمر برای سایر فامیل خواستاریم.
سید محمد صادق صباحی‌زاده و بانو

ثیق‌غبژه

شهبانو: برای پژوهشگران اهمیت قائلیم

اعضای شورایعالی پژوهش های علمی کشور در حضور علیاحضرت‌شهبانوبه‌ترتیبدکتر مجیدی وزیر مشاور و رئیس سازمان برنامه‌دکتر کاظم زاده وزیر اسبق علوم، دکتر پاوه رئیس انستیتوی رازی، فاضلی رئیس پژوهشکده علوم انسانی، بهزاد معاون دانشگاه رضا شاه کبیر . حسنین استاد دانشکده کشاورزی ، دکتر امین مدیر عامل صنایع فولاد ایران ،نجم آبادی وزیر صنایع و دکتر معتمدی وزیر علوم و آموزش عالی دیده میشوند .

در پیشگاه شهبانو چهارمین اجلاس شورای پژوهشهای علمی کشور دیروز صبح در کاخ سعدآباد تشکیل شد . وزیر مشاور ورئیس‌سازمان برنامه و بودجه ، وزیر صنایع ومعادن وزیر علوم و آموزش عالی ، روسا و اعضای شوراهای تخصصی و رئیس دفتر مخصوص علیاحضرت شهبانو در این

بقیه درصفحه ۲۵

تقویم اطلاعات

مباحث شرعی
استخراج دکتر ریاضی کرمانی

چهارشنبه- بیست و نهم تیرماه ۲۵۳۶
سوم شعبان ۱۳۹۷- بیستم ژوئیه ۱۹۷۷
ساعات شرعی باساعت رسمی جدید تطبیق‌داده شده است.
اذان مغرب . . . . . ساعت ۸ و ۳۷ دقیقه
اذان صبح (فردا) . . ساعت ٤ و ١٤ دقیقه
طلوع آفتاب (فردا) . . . ساعت ٥ و ١ دقیقه
ظهر شرعی (فردا) . . ساعت ١ و ١٢ دقیقه
اذان مغرب (فردا) . . ساعت ٨ و ٣٧ دقیقه

اطلاعات دیپلماتیک

ناراحتی کنسرسیوم از پالایشگاه آبادان رفع شد

ناراحتی کنسرسیوم نفت از ضرری‌که در خرید ازپالایشگاه آبادان‌میکند بنابه تصمیم‌شرکت ملی نفت بنحوی جبران شده است بهمین جهت پیش بینی میشودکه قرارداد کنسرسیوم باپالایشگاه در سال آینده لغو شود اما این موضوع که پالایشگاه آبادان در تنظیم تحویل‌نیاز داخلی و صادرات دچارمشکل است کماکان باقی است. مشکل اساسی‌پالایشگاه آبادان‌اینست که صادرات باید چندنوع فرآورده رادر میزان های‌معین وجور تحویل دهد. در حقیقت خریداران خارجی طالب نفت کوره نیستند و یا پالایشگاه آبادان هم حاضر نیست فقط نفت چراغ تحویل دهد.بلکه برای معامله بایدمثلا ۱۰ بشکه نفت چراغ رابا ٤ بشکه گازوئیل و چند بشکه نفت کوره‌وياچند بشکه بنزین یکجا تحویل بگیرند. اما این کار عملی نیست ، چون هنوز بیشترین‌نفت چراغ‌و گازوئیل تحویل ایران برای تامین نیاز های‌داخلی‌میشود . همین امر باعث شد گازوئیل که طالب بسیاراردکمیاب گردد و حتی گفته‌میشود ممکن است‌مقداری ازخارج‌واردشود. نفت چراغ هم‌که در نتیجه نفت جور برای صادرات ممکن نیست . تنها چیزی که فراوان وجود دارد نفت کوره است که طالب خارجی‌وداخلی ندارد توسعه شبکه گازاگر چه در حدنهائی ممکن‌است مصرف نفت چراغ را کم کند، ودر نهایت امر نفت‌چراغ زیادتر برای‌صادرات تامین گردد، اما از طرف دیگر نفت‌کوره راهم زیادتر خواهد کرد ومشکل فعلی را بیشتر و وسیعتر خواهد ساخت . بهمین‌جهت مطالعاتی درجریان است تادستگاههای جدیدی در همان آبادان یا نقطه دیگر در خوزستان نصب شود و این دستگاه می تواند نفت کوره را مبدل به نفت مرغوب

ملاقات سفیر ایران با رئیس جمهوری عراق

خبرگزاری رسمی عراق گزارش داد حضرت احمد حسن‌البکر رئیس جمهوری عراق صادق صدریه سفیر شاهنشاه آریامهر در بغداد را بحضور پذیرفت .

سفیر شاهنشاه آریامهر طی ملاقات پیام شاهنشاه آریامهر را به حضرت‌رئیس جمهوری عراق تسلیم کرد.

در ملاقات امروز سفیر شاهنشاه آریامهر در بغداد با حضرت رئیس جمهوری عراق توسعه بیشتر روابط دوجانبه با توجه به منافع متقابل دو کشور مورد مذاکره قرار گرفت .

بدنبال همکاریهای روز - افزون دو کشور یک هیات عالیرتبه عراقی در اوایل‌ماه جاری از ایران دیدن کردو

آگهی استخدام

شرکت سهامی آلومینیوم ایران وابسته به سازمان گسترش و نوسازی صنایع کشورجهت خدمت در کارخانه آلومینیوم سازی اراک‌به‌افراد واجد شرایط زیر نیازمند است :

۱- مهندس برق و مهندس مکانیک: باحداقل دوسال سابقه کار در امور نگهداری و تعمیرات و یا امور طرح ومهندسی‌در یکی‌از مراکزصنعتی و آشنائی به زبان انگلیسی .

۲- مهندس صنایع : باحداقل دوسال سابقه کار در امور مهندسی صنایع در یکی از مراکز صنعتی و آشنائی به زبان انگلیسی .

از متقاضیان واجد شرایط خواهشمند است حداکثر تا تاریخ ۲۰ مردادماه ۲۵۳٦درخواست های استخدام خود را با ذکر کامل نوع مدرک تحصیلی -سال فارغ‌التحصیلی.و خلاصه‌سوابق کار همراه با یك قطعه‌عکس به آدرس: کارگزینی صندوق پستی ۱۳۱اراك ارسال داشته‌ویا شخصا به آدرس ایرالکو - کیلومتر ٦ جاده اراك-تهران مراجعه نمایند .

اطلاعیه کودکستان مکتب پارس

به اطلاع دوستان مکتب پارس میرساند جهت ساختمان جدید کودکستان فقط از اول مردادهمه روزه غیر از پنجشنبه و جمعه از ساعت ۸ صبح تا ٤ بعداز ظهر منحصرا از کودکان ۳ سال تا ٥ سال ثبت نام میکند تلفن ٦٤٢٩٥٥ -٦٤٢٩٠٥

اردوهای تابستانی انجمن ملی حمایت کودکان

به اطلاع کلیه والدین کودکانیکه بعلت‌محدود بودن‌تعدادپذیرش‌موفق به ثبت نام در دوره های اول اردو های تابستانی انجمن ملی حمایت کودکان نشده‌اند میرساند، اردوهای دوره دوم‌وسوم درتهران وشهرستان ها بشرح زیر برگزار میگردد .

تهران

کودکان ۷ تا ۱۱ سال
دوره دوم - شش مرداد لغایت ۲۳ مرداد ۲۵۳٦
دوره سوم ۲۷ مرداد لغایت ۱۳ شهریور ۲۵۳٦

شهرستانهای شاهرود و لاکان (رشت)

کودکان یازده تاچهارده سال
دوره دوم -٥ مرداد لغایت ۲۲مرداد ۲۵۳٦
دوره سوم -۲٦ مرداد لغایت ۱۲ شهریور ۲۵۳٦
علاقمندان میتوانند جهت کسب‌اطلاع بیشتر با تلفن ۲۹۰۱۱۰ تماس‌حاصل نموده و یا به آدرس انجمن ملی حمایت کودکان واقع در اوین‌خیابان کودك‌یار مراجعه نمایند .

مرکز پزشکی شاهنشاهی ایران

دانشکده پزشکی

آگهی پذیرش دانشجو

دانشکده پزشکی مرکز پزشکی شاهنشاهی در سال تحصیلی ۳۷-۲۵۳٦ جهت دوره دکترای پزشکی تعداد ۳٥ نفر دانشجو از طریق آزمون اختصاصی و امتحان زبان و مصاحبه می‌پذیرد.

شرایط ثبت نام:

۱- دارندگان لیسانس در رشته‌های زیست شناسی (بیولوژی یا علوم زیستی)، شیمی، ریاضیات و فیزیك (بشرط داشتن دیپلم طبیعی و کیاد زیست‌شناسی).
۲- برخورداری از سلامت کامل.
۳- داوطلبان پایستی تمام وقت برده و کارمند دولت یا مؤسسه خصوصی نباشند.
۲- معافیت دائم از خدمت وظیفه عمومی برای فارغ‌التحصیلان قبل از ۲۵۳٦.

مدارك لازم:

۱- عکس ۳×۲ شش قطعه با قید مشخصات داوطلب در پشت عکس.
۲- فتوکپی شناسنامه ۱ برگ.
۳- فتوکپی دیپلم سه سال آخر دبیرستان.
۲- دیپلم دوره دانشکده.
٥- فتوکپی دانشنامه (یا گواهی پایان تحصیلات دانشکده).
٦- قبض رسید بانکی به مبلغ سه‌هزار ریال به‌حساب ۳۸۸ بانك شهریار شعبه بهجت‌آباد در وجه مرکز پزشکی شاهنشاهی ایران.
۷- فتوکپی برگ خاتمه خدمت یا معافی دائم از خدمت نظام وظیفه عمومی برای فارغ‌التحصیلان قبل از خرداد ۲۵۳٦.

داوطلبان واجد شرایط با در دست داشتن مدارك فوق می‌توانند از تاریخ ۸ مرداد الی ۱٦ مرداد از ساعت ۹ صبح الی ۳ بعدازظهر جهت ثبت نام به آدرس مرکز پزشکی شاهنشاهی ایران واقع در خیابان کریمخان زند میدان بهجت‌آباد ساختمان گلستان طبقه چهارم (تلفن ۸۹۰۰۲۳ و ۹٥-۸۹۳۱۹۲) مراجعه نمایند.

بانك بین المللی ایران وژاپن

تعدادی لیسانسیه در رشته‌های (بانکداری- حسابداری، اقتصاد) راکه واجد شرایط زیر باشند جهت گذرانیدن ٦ تا ۱۰ ماه کارآموزی در بانکهای‌خارجی باحقوق مکفی وموقعیت شغلی مناسب و پرداخت کلیه هزینه مدت تحصیلی استخدام مینماید :

۱- حداقل سه‌سال سابقه بانکی
۲- آشنائی کامل بزبان انگلیسی
۳- حداکثر سن ۳۲ سال
٤- معافیت دائم غیرپزشکی

داوطلبان میتوانند با در دست داشتن یك قطعه عکس و مدارك مورد نیاز به آدرس خیابان‌تخت‌جمشید شماره ٥۷ اداره کارگزینی مراجعه نمایند .

دوواحدتولیدی بزرگ دیگر تاچهل‌ونه‌درصداز سهام‌خودراعرضه کردند

تاکنون ۱٦ واحد تولیدی بزرگ کشور تاچهل‌ونه درصداز سهام‌خودرا عرضه نمودندوبرنامه گسترش‌مالکیت واحدهای‌تولیدی‌را انجام‌داده‌اند

سخنگوی دبیرخانه شورای گسترش مالکیت واحد های تولیدی اعلام داشت که به پیروی از منویات مبارک شاهنشاه آریامهر در اجرای اصل سیزدهم انقلاب شاه و ملت ۲ واحد تولیدی بزرگ دیگر مرحله نهائی اجرای قانون گسترش مالکیت و احدهای تولیدی را انجام داده و در این مرحله قسمتی از سهام خودرابدوا جهت فروش به کارگران خود و سپس به سایر کارگران و کشاورزان و عموم مردم عرضه میمایند .

این واحدها عبارتند از :

۱) گروه صنعتی خاور (شرکت سهامی عام) تولید کننده انواع کامیون مرسدس‌بنز .
۲) کارخانه تولیدی و صنعتی ثابت خراسان(شرکت سهامی عام) تولید کننده قند و شکر

سرمایه ثبت شده این واحدهای تولیدی جمعا بالغ بر ۲٤٦۱ میلیون ریال کل فروش آنها در سال ۲۵۳٥ بالغ بر ۱٦۳٦٤ میلیون ریال گردیده و دارای ۲۵٤۰ نفر کارگر میباشند .

نظر باینکه سهام ۲ واحد تولیدی مذکور از طریق سازمان مالی گسترش مالکیت واحدهای تولیدی بکارگران و کشاورزان عرضه خواهد شد، اکنون‌برگهای‌درخواست خرید سهام از طریق وزارت کار و امور اجتماعی و از طرف سازمان مرکزی تعاونیهای روستائی به شرکت های تعاونی روستائی ارسال گردیده است . کارگران این واحد های تولیدی که حداقل سه سال سابقه خدمت‌داشته و همچنین کشاورزانی که حداقل دارای سه سال سابقه عضویت در شرکت های تعاونی روستائی باشند میتوانند تاحد مقرر از سهام واحدهای فوق‌الذکر درخواست خرید نمایند ، بدین ترتیب پیش‌بینی می‌شود که حدود ۲۵٤۰ نفر از کارگران این ۲ واحد تولیدی در برنامه خرید سهام واحدهای تولیدی در مرحله نهائی عرضه سهام شرکت جویند .

این سخنگو همچنین خاطرنشان ساخت که تاکنون ۱۵۲ واحد تولیدی با سرمایه ثبت شده ۷۸٫٤ میلیاردریال که دارای ۱۰۲ هزار نفر کارگر میباشندسهام خود راجهت فروش بکارگران، کشاورزان و عموم‌مردم عرضه‌نموده‌اند.

آگهی عرضه سهام

کارخانه‌های تولیدی وصنعتی ثابت خراسان(سهامی عام)

تاریخ تاسیس	۲۵۱٦ شاهنشاهی
سرمایه ثبت شده در تاریخ این‌آگهی	٥۰۰ میلیون ریال
ارزش اسمی هر سهم	۱۰۰۰ ریال
تعداد سهام	٥۰۰۰۰۰ سهم
تعداد سهامداران	۱۰٥۸ نفر
میزان فروش در سال ۲۵۳۳	۱۲٤۲ میلیون ریال
میزان فروش در سال ۲۵۳٤	۲۱٥٥ میلیون ریال
میزان فروش در سال ۲۵۳٥	۱۸۱۰ میلیون ریال
سود ویژه در سال ۲۵۳۳	۲۲۰ میلیون ریال
سود ویژه در سال ۲۵۳٤	۳۸۷ میلیون ریال
سود ویژه در سال ۲۵۳٥	۲٦۷ میلیون ریال

به پیروی ازمنویات مبارك رهبرعالیقدر ایران

شاهنشاه آریامهر

درامر گسترش مالکیت واحدهای تولیدی

در اجرای قانون گسترش مالکیت واحد های تولیدی شرکت سهامی کارخانه های تولیدی و صنعتی ثابت خراسان بمنظور عرضه ٤۹درصد از سهام شرکت برای فروش به کارگران و کشاورزان و عموم مردم‌مراتب زیر را باستحضار میرساند .

۱- چون تاکنون صاحبان سهام شرکت۲٤۰۰۰۰ سهم عادی با نام ۱۰۰۰ ریالی به ارزش کل‌اسمی ۲٤۰ میلیون ریال شامل آن قسمت از سهامی که طبق آئیننامه اجرای قانون گسترش مالکیت واحد های تولیدی و ضوابط مصوب جزء ٤۹ درصد سهام عرضه شده محسوب میشود برای فروش به کارگران و کشاورزان وعموم‌مردم‌عرضه نموده‌اند . بنابراین در این مرحله عرضه سهام شرکت تعداد ٥۰۰۰ سهم عادی‌بانام۱۰۰۰ ریالی به ارزش کل اسمی٥میلیون ریال‌ازطریق‌سازمان مالی گسترش مالکیت واحد های تولیدی به کارگران و کشاورزان واز طریق شرکت سرمایه گذاری‌ملی ایران و بورس اوراق‌بهادار به عموم مردم عرضه مینماید .

بدین ترتیب با عرضه و انتقال سهام مذکور برنامه گسترش مالکیت واحد های تولیدی‌درمورد این شرکت پایان می پذیرد .

۲- با توجه به میزان سود شرکت در سالهای ۲۵۳۲ ، ۲۵۳۳ ، ۲۵۳٤ و با رعایت ضوابطی که از طرف شورای گسترش مالکیت واحد های تولیدی مشخص شده ارزش هر سهم ۱۰۰۰ ریالی شرکت ۲۰۰۰ ریال تعیین گردیده است.

۳- تمام سود ویژه سال ۲۵۳٦ شرکت به نسبت سهامی که‌کارگران و کشاورزان‌وسایرین خریداری خواهند کرد به آنان تعلق‌خواهدگرفت.

شرکت . کارخانه‌های تولیدی و صنعتی ثابت خراسان(سهامی عام)

آگهی عرضه سهام

گروه‌صنعتی خاور(سهامی عام)

تاریخ تاسیس	۲۵۱۸
سرمایه ثبت شده در تاریخ این‌آگهی	۱۹٦۰۲۰۰ هزار ریال
ارزش اسمی هر سهم	۱۰۰۰ ریال
تعداد سهام	۱۹٦۰۲۰۰ سهم
تعداد سهامداران	۲٥٦۷ نفر
میزان فروش در سال ۲۵۳۲	٦۹٤۰ میلیون ریال
میزان فروش در سال ۲۵۳۳	۹۸٦۲ میلیون ریال
میزان فروش در سال ۲۵۳٤	۱۲٥٥٤ میلیون ریال
سود ویژه در سال ۲۵۳۲	۹۳۷ میلیون ریال
سود ویژه در سال ۲۵۳۳	۱۰۳۳ میلیون ریال
سود ویژه در سال ۲۵۳٤	۷۰۰ میلیون ریال

به پیروی ازمنویات مبارك رهبرعالیقدر ایران

شاهنشاه آریامهر

درامر گسترش مالکیت واحدهای تولیدی

در اجرای قانون گسترش مالکیت واحد های تولیدی گروه صنعتی خاور بمنظور عرضه ٤۹ درصد از سهام شرکت برای فروش به کارگران و کشاورزان و عموم‌مردم مراتب زیررا باستحضار میرساند .

۱- چون تاکنون صاحبان سهام شرکت ٥٦۱ هزار سهم عادی با نام هزار ریالی به ارزش کل اسمی ٥٦۱میلیون ریال‌شامل‌آن قسمت ازسهامی که طبق‌آئیننامه اجرائی قانون گسترش مالکیت واحد های تولیدی و ضوابط مصوب جزء ٤۹ درصد سهام عرضه شده محسوب میشود برای فروش به کارگران و کشاورزان و عموم مردم عرضه نموده‌اند، بنابراین بنا به تصمیم مجمع عمومی‌وهیئت‌مدیره‌شرکت‌وتصویب‌شورای‌گسترش‌مالکیت‌واحدهای تولیدی‌سرمایه‌شرکت‌ازتاریخ انتشار این آگهی به‌میزان ۷۸۳٫۳ میلیون‌ریال منقسم به ۷۸۳۳۰۰ سهم عادی هزار ریالی بانام افزایش داده میشود. مجمع‌عمومی فوق‌العاده صاحبان سهام شرکت حق تقدیم سهامداران‌فعلی را(باستثناء سهامدارانیکه‌در قالب‌قانون‌گسترش مالکیت واحد های تولیدی صاحب سهم شده‌اند) نسبت به خرید ۷۸۳۳۰۰ سهم از سهام جدید سلب‌نموده وحق‌تقدیم مزبور را به سازمان مالی گسترش مالکیت واحد های تولیدی جهت‌فروش به کارگران و کشاورزان و به شرکت سرمایه گذاری ملی ایران جهت فروش به سایر مردم واگذار مینماید که ازسهام مذکور شرکت تعداد ۲۱۹۵۰۰ سهم عادی با نام هزار ریالی به‌ارزش کل اسمی ۲۱۹٫٥ میلیون ریال را باتوجه به ضوابط تعیین‌شده ازطرف شورای گسترش مالکیت واحدهای تولیدی از طریق بورس اوراق بهادار تا پایان ۲۵۳٦ عرضه مینماید . بدین ترتیب‌با عرضه وانتقال‌سهام بطریق‌مذکوربرنامه گسترش مالکیت واحد های تولیدی در مورد این شرکت پایان می‌پذیرد .

۲- باتوجه به میزان متوسط سود شرکت در سالهای ۲۵۳۲، ۲۵۳۳ ، ۲۵۳٤ و با رعایت ضوابطی که از طرف شورای گسترش مالکیت واحد های تولیدی مشخص شده ارزش هرسهم هزار ریالی شرکت ۱۷۸٦ ریال تعیین‌گردیده است. از این مبلغ معادل ۱۰۰۰ ریال به حساب سرمایه و ۷۸٦ ریال به‌حساب اندوخته شرکت منظور میگردد .

۳- تمام سودویژه سال ۲۵۳٦ شرکت به نسبت سهامی که کارگران و کشاورزان‌وسایرین خریداری خواهند کرد به‌آنان تعلق‌خواهد گرفت.

گروه صنعتی خاور (سهامی عام)