نخست‌وزیر درضیافتی‌که بافتخار حاکم ابوظبی ترتیب یافته بود اعلام داشت :

ایران از نفوذ قدرتهای خارجی در خلیج فارس جلوگیری میکند

حضرت حاکم‌ابوظبی اظهار داشت: خلیج فارس مرحله مهم و حساسی رامیگذراند

اقدام ایران، راه رابرای همکاری برادرانه در تمام زمینه‌ها باز کرده‌است ایران به توسعه‌اقتصادی امارات خلیج فارس کمك میکند

حضرت حاکم ابوظبی‌و همراهان امروزبحضور شاهنشاه آریا مهر شرفیاب شدند

در صفحه آخر

اطلاعات

یکشنبه ۲۷ اردیبهشت‌ماه۱۳۴۹ـشماره ۱۱۳۱۹۲ـسال‌چهل‌وچهارم‌ـتکشماره ۴ ریال

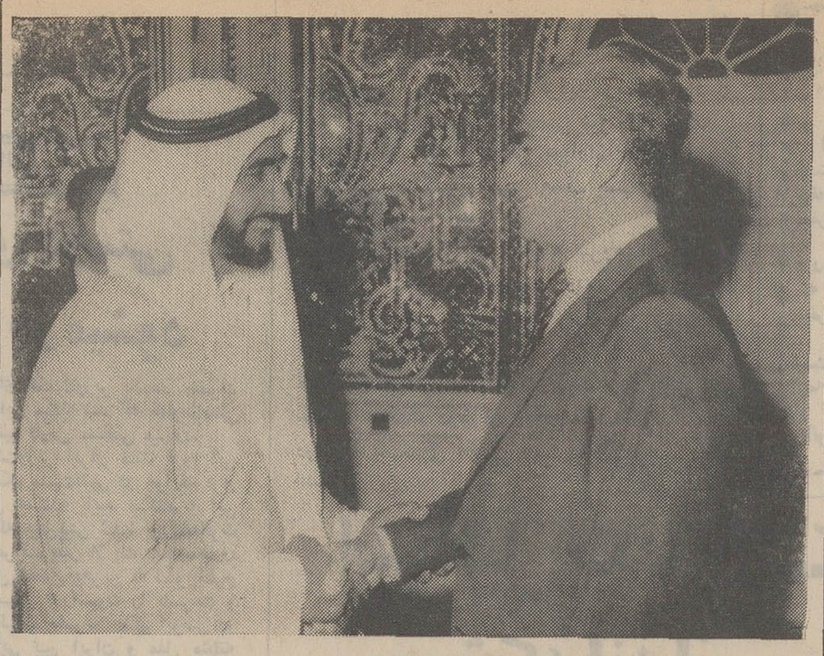

شاهنشاه آریامهر امروز حضرت حاکم ابوظبی را بحضور پذیرفتندوحضرت حاکم‌ناهار را با معظم‌له صرف‌کردند .هنگام صرف ناهار آقایان‌هویدا،علم،هوشنك‌انصاری ، عباسعلی‌خلعت‌بری‌هرمزقریب‌وسفیر ایران در کویت نیز حضورداشتند.

دستور شروع انتخابات اصناف

ازطرف روسای اصناف درملاقات باشهردار ، تقاضا شد

* شهردار اصناف‌رابه‌رعایت و کنترل قیمت‌ها دعوت نمود
* به هیچکس اجازه‌دخالت در کار اصناف داده‌نمیشود

درصفحه آخر

یک ایرانی که‌درچین‌وکوبا وعراق‌مأموریت محرمانه داشت

خود را بمقامات انتظامی معرفی کرد

دکتر پارسانژاد که عضویك سازمان انقلابی بود از پیشگاه شاهنشاه تقاضای بخشش کرد

درصفحه ٤

نبرد مرگ وزندگی ۴۰ هزار سرباز کامبوجی باویتکنگ

ویتکنگ باحملات گازانبری ارتش کامبوج را محاصره کرد

ویتکنگ راه پایتخت کامبوج را قطع کرد

یك شهردیگر کامبوج سقوط کرد

بسیاری از سربازان کامبوجی بالباس غیرنظامی فرار کردند

ویتکنك به سی‌کیلومتری پایتخت رسید

نظامیان کامبوج دسته‌دسته ناپدید میشوند

در منطقه قلاب‌ماهیگیری ویتکنك بشدت در مقابل امریکا مقاومت میکند

دوهلیکوپتر امریکائی توسط ویتکنك سرنگون شد

درصفحه ۳

در گردنه‌رازان‌لرستان یک هواپیما سقوط کرد

* یکی از افراد محلی اعلام کرد‌ته هواپیما پس‌از سقوط متلاشی‌شد وسرنشینانش کشته‌شدند
* اداره استاندارد پرواز هواپیمائی تایید نمود که ارتباطش بایك هواپیمای «اوستر» قطع گردیده است

در گردنه رازان واقع در خرم‌آباد لرستان یك هواپیما سقوط کرد و کلیه سرنشینان آن کشته شدند .

این خبر را امروز یکی از افراد محلی در گردنه رازان که با روزنامه اطلاعات ارتباط خبری دارد مخابره کرد و اعلام داشت که هواپیما لحظه‌ای پس از سقوط متلاشی شد .

اداره استاندارد پرواز هواپیمائی و بخش تجسس این اداره پس از آنکه خبر سقوط هواپیما را از خبرنگار اطلاعات دریافت کرد اعلام نمود که کلیه هواپیماهای در حال پرواز با برج مراقبت در تماس هستند به‌جز یك هواپیمای مدل «اوستر» یك‌موتوره که متعلق به یك شرکت مامور بررسی تاسیسات و شبکه‌های برق در کشور بوده این هواپیما تماسش با برج مراقبت قطع شده است .

ماموران اداره تجسس اعلام کردند که احتمال دارد این‌هواپیما که سه سرنشین داشته در گردنه رازان سقوط کرده باشد .

دیروز قبل از رسیدن قوای ویت‌کنك‌به‌داخل شهر «کومپونك شام» درکامبوج نیروهای ارتش کامبوج در این شهر بحال آماده‌باش کامل جنگی درآمد ، اما براثر برتری نیروهای ویت‌کنك‌پس از حمله امروز آنها سربازان کامبوجی‌به‌محاصره قوای کمونیست درآمدند.

در حادثه راه‌آهن مشهد ٦ نفر کشته شدند

* دراین حادثه ٦ نفر نیز مجروح گردیدند
* مقتولین و مصدومین‌سرنشینان یك «واگنت» دستی بودند

طی حادثه خونینی که بامداد امروزدر بیست کیلومتری‌ایستگاه راه‌آهن مشهد ، بین ایستگاه‌های فریمان و نادرشاه بوقوع پیوست ٦ نفر از سرنشینان یك «واگنت» دستی کشته شدند و ٦ نفردیگر نیز شدیدا آسیب دیدند.

حادثه‌هنگامی رویداد که«واگنت» مزبوربا ۱۲ سرنشین‌خود ازمشهد عازم نیشابور بود ولی‌بعلت‌تصادف با یکدستگاه «دوزین» چهار چرخ که از سمت مقابل می آمد از حرکت بازماند درنتیجه باعث مرك ٦ تن گردید.

گزارش خبرنگار ما در مشهد حاکیست : رئیس ناحیه راه‌آهن و جمعی از مسئولان مربوطه با اطلاع از جریان به محل واقعه عزیمت کردند و ٦ تن مجروحین حادثه باسامی ارسلان قنبری ، غلامرضا فرزند حبیب ، حسین‌طالبی، حسین مروی زاده ، عباس اطمینان و علی نازپرور به بیمارستان مشهد انتقال یافتند.

* تاخیر ورود قطار

صبح امروز بعلت وقوع حادثه قطار مسافری تهران‌ـمشهد نیزبا

بقیه در صفحه‌چهارم

نمایشگاه صنعتی ایران در کویت برپا میشود

اولین نمایشگاه بزرك کالاهای صنعتی ایران در شیخ نشین های خلیج‌فارس در آذر ماه آینده بمدت ۳۰ تا۳۵ روز در کویت تشکیل خواهد شد .

برای فراهم کردن مقدمات تشکیل این نمایشگاه چند روز قبل هیئتی به ریاست آقای جلیل شرکاء رئیس کل مرکز توسعه صادرات ایران و بعضویت آقای انوشیروان رئیس ، مدیر عامل شرکت سهامی نمایشگاههای‌بین‌المللی و دوتن دیگر از مقامات وزارت اقتصاد به کویت رفت و مذاکرات و مطالعاتی انجام داد و در بازگشت گزارش خود راتسلیم وزیر اقتصاد کرد .

هیئت مذکور امکان توسعه‌تجارت و زمینه تشکیل این نمایشگاه را از هر جهت تائید نموده تشکیل نمایشگاه کالاهای صنعتی ایران را در کویت‌مفیدتشخیص‌داده‌است بهمین جهت از هم‌اکنون مقدمات برقراری نمایشگاه مذکور فراهم میشود .

آگهی شهرداری

باطلاع ساکنان محترم پایتخت میرساند که مهلت پرداخت عوارض نوسازی تاپایان تیر ماه سال جاری تمدید گردیده است مودیانی که در مدت مقرره عوارض خودرا بپردازند از ده درصد جایزه قانونی استفاده خواهند کرد لیکن بعداز انقضاء مهلت قانونی علاوه بر محرومیت از جایزه مذکور پرداخت نه‌درصد جریمه و قطع برق وسایر جرائم پیش‌بینی شده در قانون تحقق پیداخواهد کرد.

سازمان ممیزی در میدان ۲۵ شهریور و کلیه نواحی شهرداری آماده دریافت عوارض هستند. ضمنا مودیان میتوانند راسا نیزبدهی‌خودرا براساس‌مندرجات دفترچه‌های ارزش معاملاتی که در تمام نواحی برای فروش موجود است محاسبه نموده و بدهی خود را بحساب ۱۵۰۰۰ در کلیه شعب‌وباجه‌های بانك‌ملی پرداخت نمایند .م‌الف۱۲۲۲

شهردار پایتخت

۱۳۲۹ر۷ر۱۴۰۷ـ۲۲ر۱ر۴۹

آگهی استخدام

شهرداری پایتخت بمنظور تکمیل کادر مامورین آتش‌نشان سازمان آتش‌نشانی تعداد ۱۰۰ نفر که دارای شرایط زیر باشند :

۱ـ تابعیت دولت ایران.
۲ـ دارابودن گواهینامه سوم متوسطه.
۳ـ سن کمتر از ۲۲ بیشتر از ۲۵ سال نباشد.
٤ـ دارابودن برك خاتمه خدمت وظیفه عمومی.
٥ـ دارابودن بینه‌قوی باتائید سازمان آتش‌نشانی.
٦ـ سپرده تعهد برای خدمت درکادر مامورین آتش‌نشانی.
۷ـ ارائه برك عدم سوءپیشینه.
۸ـ عدم اعتیاد بمواد مخدره.

استخدام مینماید . داوطلبان میتوانند ظرف ده روز از تاریخ ۲۰ر۲ر۴۹ از ساعت ۸ الی ۱٤ برای ثبت‌نام بقسمت کارگزینی خیابان ایرانشهر خیابان هما کاشی ۱۳ مراجعه نمایند . بدیهی است پس‌از احراز موفقیت درآزمایشات مربوطه برابر مقررات شهرداری نسبت به استخدام آنان اقدام خواهدشد.

آ ـ ۹۹۳۲ ۱ـ۲ شهردار پایتخت

اطلاعیه شهرداری پایتخت

بموجب اصلاحیه ماده سه قانون نوسازی و عمران شهری مهلت معافیت جرائم عوارض سطح شهر تاپایان شهریور ماه سال جاری تمدید گردیده است آندسته از مودیان این قبیل عوارض که در مهلت‌های گذشته موفق به‌پرداخت بدهی قانونی خود نشده‌اند میتوانند با مراجعه بنواحی شهرداری از این آخرین فرصت و مهلت‌قانونی استفاده نموده اصل بدهی عوارض سطح شهر خود را پرداخت نمایند . م‌الف ۱۲۲۱ .

شهردار پایتخت

آگهی افتتاح پلی‌کلینیك اختصاصی وابسته بدانشگاه تبریز

آ ـ ۱۰۳۸٦ شرح درصفحه ۱۳

شب نشینی مشترك ایران‌وترکیه پنجشنبه سی‌ویکم اردیبهشت۴۹ درده سالن مجلل باشگاه افسران

برجسته‌ترین هنرمندان رادیو وتلویزیون ترکیه درکنار برگزیده ترین هنرمندان رادیو تلویزیون‌ایران‌و وزارت فرهنك وهنر تا صبح برای شما هنرنمائی خواهند کرد .

این شب‌نشینی بمنظورکمك بزلزله زدگان کشور دوست ما ترکیه برگزار میشود .

کارگردان: کمال‌الدین مستجاب الدعوه

محل فروش بلیط : انجمن دوستی ایران‌و ترکیه خیابان حافظ شماره ۸۲ تلفن ٦٤٨٩٦

فروشگاه فردوسی‌ـ فروشگاه بزرك‌ایران‌ـ انجمن ایران وامریکا .

آگهی مسابقه ورودی کلاسهای شبانه‌دانشگاه‌تبریز

شرح درصفحه۱۳

بانك مرکزی ایران

بانك مرکزی ایران‌باطلاع میرساند، بمناسبت‌تغییر فصل ساعت بازدید خزانه جواهرات از دوم خرداد ماه ۱۳٤۹ ـ تا اطلاع ثانوی ساعت ٤½ الی ۷ بعد از ظهر میباشد .

تاریخ قرائت پیشنهادات

شهرداری پایتخت پیرو آگهی منتشره در روزنامه اطلاعات مورخ ۲٤ر۲ر٤۹ مربوط بمناقصه خرید تعداد ۱۰۰۰۰ تابلو به اطلاع عموم میرساند :

تاریخ قرائت پیشنهادات ساعت ۱۰ روز دوشنبه ۱۱ر۳ر٤۹ و تاریخ تحویل تابلو ها ٤٥ روز پس ازانعقاد قرارداد میباشد.

آ ـ ۱۰٤٥۲ شهردار پایتخت

اطلاعیه وزارت دارائی

درباره مهلت بخشودگی جرائم بقایای مالیاتی

باطلاع کلیه مودیان محترم مالیاتی کشور که بدهی مالیاتی دارند (اعم‌از بدهی مالیات ارث یا مالیات بردرآمد) میرساند درصورتی که بابت بقایای مالیاتی عملکرد هریك از سنوات قبل ازسال ٤٦ بدهی مالیاتی قطعی شده‌ای داشته باشند که اصل مالیات آنها از یك میلیون ریال تجاوز نکند طبق قسمت آخر ماده ۳۲۰ قانون مالیاتهای مستقیم میتوانند اصل بدهی مالیاتی خود را ظرف شش ماه ازتاریخ تصویب اصلاحیه قانون (از ۲٤ر۱۲ر٤۸ لغایت ۲٤ر٦ر٤۹) پرداخت نمایند و دراین صورت از کلیه جرایم و زیان دیرکرد متعلقه معاف خواهند بود.

بنابراین بنفع مودیان محترم مالیاتی است که در پرداخت این مالیات که دربسیاری موارد جریمه و زیان دیرکردآن نیز سنگین است تسریع فرموده و از این ارفاق و تسهیلات بموقع خود استفاده فرمایند م الف ۱۸۷۹

آ ـ ۱۰٤٥٤ وزارت دارائی

بخشنامه وزارت آموزش و پرورش درباره

موارد تخلف و قصور درامور آموزشی واداری

از طرف‌وزارت آموزش‌وپرورش طی بخشنامه‌ای به کلیه ادارات آموزش و پرورش ومدارس کشور مواردی که انجام آنها در امور آموزشی و اداری قصور محسوب میشودو مرتکب تحت تعقیب قرار میگیرد تذکر داده‌شد .

دراین بخشنامه‌تاکید شده‌است باتوجه به نزدیك بودن فصل امتحانات‌ترتیبی دهد که‌چنین‌موارد و خطاهائی پیش نیاید .

تخلفات و جرائم

موارد تخلف وقصور که‌دربخشنامه ذکرشده باین شرح است .

۱ـ اعمال و رفتار خلاف حیثیت و شرافت و شئون شغلی ۲ـتبعیض دراجرای قوانین و مقررات۳ـ ترك خدمت ٤ـ اعمال غرض یاطرفداری درامور اداری نسبت به ارباب‌رجوع یا همکاران و انجام دادن امری برخلاف وظیفه بعلل مد نظر ٥ـ اعمالی که بموجب قانون رسیدگی بانها درصلاحیت دادگاه اداری‌قرار گرفته ویا مجازات اداری برای مرتکبین آنها تعیین شده است. ٦ـ اعتیاد باسعمال موادمخدره ۷ـ افشاء اسرار اداری ۸ـ رفتار خارج از نزاکت با ارباب رجوع . ۹ـ گرفتن وجوهی غیر از آنچه در قوانین و مقررات تعیین شده است ۱۰ـ تعطیل خدمات عمومی خارج از روز های تعطیل یااوقات و موارد مقرر ۱۱ـ افشاءسئوالات یاتعویض برگهای امتحانی ۱۲ـ دادن نمره برخلاف حق۱۳ـپیشنهاد یاتصویب ارتقاء دانش آموزی بدون‌استحقاق بکلاس بالاتر ۱٤۰ـ سهل‌انگاری در تعلیم و تربیت دانش آموزان و عدم توجه و رسیدگی به تکالیف آنان ۱٥ـ سهل‌انگاری درهرگونه امور مربوط به آموزشگاه ها از قبیل‌تنظیم دفاترامتحانی و کارنامه‌ها و پرونده های تحصیلی و صورت نمرات معلمین ، ۱٦ـ تنبیهات‌بدنی دانش آموزان ۱۷ـ نگهداشتن دانش آموزان در غیر ساعات‌رسمی در آموزشگاه ها یا بردن آنان بعنوان گردشهای‌جمعی‌یا مسابقات و یا هر عنوان دیگر به خارج از محیط آموزشگاه بدون موافقت اولیاء و سرپرست ۱۸ـ تغییردادن نمره معلمان .

مجازات

مجازات متخلف کسر حقوق و فوق‌العاده های ماهانه مستخدم تا یکسوم از سه ماه تا شش ماه یا انفصال موقت از سه ماه تایکسال و مجازات‌قصور توبیخ کتبی بادرج در پرونده خدمت یا کسر حقوق و فوق‌العاده های‌ماهانه مستخدم تایك سوم از یك ماه تا سه ماه‌میباشد.

معافیت ازپرداخت عوارض درتجدید بنا

چون بموجب تبصره ۲ از ماده ۱۰ قانون نوسازی و عمران شهری ساختمانهای اساسی که بجای ساختمانهای کهنه و قدیمی نوسازی و تجدید بنا بشود بمدت سه‌سال از تاریخ اتمام بنا مشخص شده درپروانه ساختمانی از پرداخت عوارض معاف خواهند بود لذا مراتب بدینوسیله آگهی میشود تاچنانچه اشخاصی بخواهند از معافیت‌مقرر درقانون استفاده نمایند لازمست قبل از خراب کردن ساختمان کهنه باداره کل شهرسازی شهرداری واقع‌در خیابان ایرانشهر مراجعه نموده و تحصیل گواهی نمایند .الادرغیر اینصورت نمیتوان بمتقاضی برك معافی اعطا نمود.

شهردار پایتخت

برای رفاه مشتریان محترم

قنادی شاهرضا

درخیابان کاخ شمالی وشعبه آن در چهارراه پهلوی تاساعت ۱۰ شب بازاست .

۱ـ۲ آ ـ ۱۰٤۳٦

دانشکده خلبانی نیروی‌هوائی‌شاهنشاهی‌دانشجو می‌پذیرد

داوطلبان برای کسب اطلاع همه‌روزه بغیر از پنجشنبه‌ها و ایام تعطیل می‌توانند صبحها بمرکز آموزشهای نیروی هوائی واقع در خیابان تهران‌نو ایستگاه فرودگاه و عصرها بمرکز آموزش فنون هواپیمائی کشوری ایران در خیابان شاهرضا ـ جنب سینما بلازا مراجعه نمایند. م‌الف ۱٦۱۱

آگهی اعزام کارآموز بامریکا

درصفحه ۱۰۳

سرمقاله

دروازه‌های دوستی و همکاری باز میشود

دیشب ، در میهمانی شام آقای نخست‌وزیر بافتخار حضرت شیخ‌زاید بن‌سلطان آل‌نهیان نطقهایی مبادله شد که خطوط‌اصلی همکاریهای آینده را در حوزه خلیج فارس مشخص میسازد.

حضرت حاکم ابوظبی و نخست‌وزیر ایران متفقا لزوم این همکاریها رابین «دو ملتی که بحکم مشیت‌الهی در جوارهم قرار گرفته‌اند ودارای علائق مشترکی هستند» تایید میکنند و این اظهارات نشان میدهد همانطور که پیش‌بینی شده بود مسافرت اخیر حضرت شیخ زاید اهمیتی بمراتب بیش از یك دیدارمتعارف دارد و بخصوص در زمانی که حل معضل بحرین به شیوخ‌خلیج فارس امکان داده است کار تاسیس فدراسیون را باسرعت و جدیت بیشتری دنبال کنند. مذاکرات حضرت حاکم ابوظبی در تهران پیرامون همکاریهای تازه‌یی بین ایران و ملل منطقه خلیج فارس راجع‌به «اموری که برای این منطقه و آینده آن دارای اهمیت است».

حضرت حاکم ابوظبی ضمن اظهارات دیشب خود صراحتا این نکته را یادآور شدند : «ما بر این عقیده هستیم که این قبیل دید و بازدیدها مخصوصا درین مرحله مهم و حساس که منطقه ماآنرا میگذراند دارای اهمیت بخصوصی‌است. زیرا بما مجال میدهد تا راجع به مسائلی که برای این منطقه وآینده آن‌واجد اهمیت است از نزدیك و مستقیما مذاکره و تبادل نظر بعمل آوریم».

خوانندگان عزیز شاید سئوال کنندر حالیکه اینگونه‌تماسها ورفت‌وآمدها پیش ازین نیز بین امارات خلیج فارس و کشور ما برقرار بوده و حتی این اولین بار نیست که حضرت حاکم‌ابوظبی بتهران سفر میکنند. پس کدام نکته خاصی است که باین‌دیدار ومذاکرات جاری حضرت حاکم ومقامات ایرانی تابدین درجه اهمیت می‌بخشد ؟

جواب این سئوال را میتوان در سخنان حضرت شیخ‌زاید یافت که اظهار میکنند: «روابط بسیاری از جمله رشته‌های‌روحی، دینی، وحدت عقیده ، همجواری و منافع مشترك مارا بهم‌پیوند میدهد و بخوبی احساس میکنیم که وظیفه داریم باکمال خلوص نیت و علاقه در راه تحکیم این روابط مخصوصا درین‌مرحله مهم وحساس کوشش نمائیم ... خوشوقتم بدین مناسبت مراتب قدردانی عمیق‌و سپاس خودرا نسبت بروش برادرانه‌و حسن‌نیتی که دولت وملت ایران‌برای حل مشکل بحرین از خودنشان داد ابراز داشته و ازین روش ستایش‌کنم . این احساسات دراینمورد محدود به‌امارت نشین‌های عرب نبوده بلکه درتمام جهان انعکاس بسیار نیکوئی داشته است و قطعا این اقدام افقهای جدیدی را در راه همکاری برادرانه و سازنده در تمام زمینه‌ها در برابر ما باز خواهد کرد ... امارت‌نشین‌های عربی برای تشکیل فدراسیونی بین خود مشغول بذل مساعی هستند ... قطع داریم که دولت دوست ما ایران گامهائی را که‌درین راه برداشته شده است تایید خواهد کرد زیرا تشکیل‌این فدراسیون در برقراری‌آرامش ورفاه تمام این منطقه تاثیر بسزائی خواهد داشت» .

حقیقت همین است که تاوقتی مشکل‌بحرین بصورت استخوان لای زخم باقی بود نه‌تنها این موضوع مانع عمده در پیشرفت مذاکرات شیوخ برای تشکیل فدراسیون محسوب میشد بلکه امکان همکاریهای ایران و امارات خلیج‌فارس را بشدت محدود میساخت .زیرا سایرامارات خلیج‌فارس بدون‌آنکه مجمع‌الجزایر بحرین را بحساب بیاورند نمیتوانستند فدراسیون خود راتشکیل دهند و حال آنکه بملاحظه دعاوی ایران بربحرین وضع بحرین مبهم و مجمل باقی مانده بود. از طرفی هم چگونه شیوخ خلیج فارس میتوانستند در باره بسط روابط دوستی و همکاری باایران تصمیم جدی وقاطعی بگیرند وتصمیم خودرا بموقع عمل بگذارند در شرایطی که روش ایران در قبال بحرین،میدان وسیعی‌بدست سیاست‌های ضد ایرانی داده بود تاایران را به داشتن مطامع ارضی وپیروی از سیاست توسعه‌طلبی در خلیج فارس متهم سازند و ملت‌های ناحیه خلیج‌فارس را از نزدیك شدن بایران واعتماد کردن بسیاست دولت ایران برحذر دارند ؟!

آری ، هیچ مبالغه‌یی درین گفته نیست که اقدام مدبرانه و شجاعانه در جهت حل شرافتمندانه مشکل بحرین دروازه‌های دوستی و همکاری را در سراسر خلیج فارس بروی ایران‌گشوده است. دوستان ایران در منطقه خلیج فارس جانی تازه گرفته و حربه منطقی برای رددعاوی مفسده جویانه عوامل ضد ایرانی بدست آورده‌اند . در کلیه امارات خلیج فارس موج طرفداری ازایران وهمکاری باایران واتکاء بسیاست ایران بالا گرفته و همانطور که حضرت شیخ زایداعلام داشته‌اند افقهای تازه درراه همکاری برادرانه و سازنده باز شده است.

اکنون وقت آن رسیده است که بناباظهارآقای هویدانخست‌وزیر ایران «دست همکاری بیکدیگر بدهیم و از زمینه‌های مساعدی که برای توسعه روابط حسن همجواری بین ماوجود داردحداکثر استفاده رابنمائیم».

آگهی تشکیل مجمع عمومی عادی شرکت تعاونی کارکنان نخست‌وزیری

بدین وسیله از کلیه صاحبان سهام شرکت تعاونی کارکنان نخست وزیری دعوت میشود که برای شرکت در مجمع عمومی عادی در ساعت ۴½ بعداز ظهر روز یکشنبه سوم خردادماه ۱۳۴۹ در ساختمان نخست وزیری (خیابان فیشرآباد) حضور بهمرسانید.
دستور جلسه عبارت است از تصویب ترازنامه سال ۱۳۴۸ و انتخاب اعضای جدید هیئت مدیره .

شرکت تعاونی کارکنان نخست‌وزیری
آ ـ ۵۶۴۱

شورت هند
«تندنویسی» را
میتوانید
با متد Gregg و Pitman's Stenotype وجدیدترین پدیده‌جهانی در موسسه زبانهای‌خارجی، تنها
موسسه‌ای که درایران مجاز است درصورت موفقیت بشما دیپلم رسمی‌انجمن‌هنرهای‌سلطنتی انگلستان (R.S.A.) رااعطانمایدفراگیرند.
ثبت‌نام ازتاریخ ۴۹٫۲٫۲۰ تا ۴۹٫۲٫۲۹ وشروع کلاس ازتاریخ ۳۰ اردیبهشت ۱۳۴۹ خواهدبود.
خیابان شاه ـ ساختمان آلومینیوم ـ طبقه پنجم ـ **موسسه زبانهای خارجی**
تلفن ۶۰۸۲۹ ـ ۶۰۶۷۸

از مجموعه چهره ملل
سرزمین و مردم اریش
بنگاه ترجمه و نشر کتاب
تألیف : ریموند ولرابه
ترجمهٔ : رضا منعم
تجدید چاپ شد
مراکز فروش: نمایشگاه شماره ۱ سازمان فروش بنگاه ترجمه و نشر کتاب خیابان پهلوی ساختمان بنیاد پهلوی
نمایشگاه شماره ۲ خیابان سپهبد زاهدی شماره ۱۰۲
تلفن : ۶۱۲۷۳۷-۶۶۱۷۷
نمایشگاه شماره ۳ مقابل دانشگاه تهران

اسرائیل یک ناوشکن و یک کشتی موشک‌انداز مصر راغرق کرد

تل‌آویو- خبرگزاری فرانسه ـ درنبردهای‌بزرك هوائی وبمباران‌های سخت منطقه کانال سوئز ظرف بیست‌وچهارساعت گذشته ۵ هواپیمای مصرواسرائیل سرنگون گردید وبنا بادعای اسرائیل دوکشتی‌جنگی مصر نیز غرق شد.

مصر اعلام کردکه براثر بمباران هواپیماهای اسرائیلی یك‌کشتی مصر هدف بمب‌قرار گرفته وآسیب دیده است .

منطقه کانال‌سوئز پس‌ازحمله نیروهای زرهی اسرائیل بخاك لبنان همچنان داغ‌ترین وبحرانی‌ترین جبهه‌های جنك اعراب واسرائیل راتشکیل میدهد .

نبردهای هوائی شدیدی‌که ازچند روز قبل بین جتهای جنگنده دوطرف دراین منطقه روی میدهد درتاریخ جنگهای هوائی اعراب‌واسرائیل‌بیسابقه است .

بعدازظهر دیروز جنگنده‌های اسرائیل در یك حمله هوائی بزرك واحدهای دریائی مصر رادر بندر «راس باناس» واقع درساحل عربی دریای سرخ و ۴۵۰ کیلومتری جنوب شرم‌الشیخ بمباران کردند .

سخنگوی نظامی اسرائیل اعلام داشت دراین حمله دو کشتی‌جنگی مصر که عبارت از یك ناوشکن ساخت انگلیس و یك موشك‌انداز ساخت شوروی بود غرق شدند.

درقاهره مرکز فرماندهی نیروهای مصر اعلام داشت که دو هواپیمای دشمن درجریان حمله‌به بندر«راس‌باناس» سرنگون گردید.

دراعلامیه گفته شده است که حمله هوائی بناوگان جنگی مصر چهار ساعت طول کشید و یك ناوشکن مصری مورد اصابت بمب قرار گرفت.

سخنگوی نظامی مصر به خبرنگاران توضیح‌داد که‌دوهواپیمای اسرائیلی که‌در این حمله‌سرنگون شدند یکی‌از نوع «فانتوم» ودیگری یك هواپیمای شکاری «اسکای ـ هاوك» بود حمله از ساعت پنج بعداز ظهر آغاز شد و تعدادزیادی از هواپیما های اسرائیلی در آن شرکت داشتند.

سخنگوی نظامی اسرائیل در «تل‌آویو» گفت این یك حمله انتقامی نیروی هوائی بناوگان‌مصر بود که چند روز قبل یکی ازناوچه های موشك‌انداز آن یك کشتی ماهی‌گیری اسرائیل را با موشك غرق کردند.

ناوشکن مصری که‌در این‌حمله غرق شد از نوع ناوشکن «ایلات» وابسته‌به نیروی‌دریائی اسرائیل بود که درسال ۱۹۶۷ بوسیله‌یك ناوچه‌موشك‌انداز مصری‌درمدیترانه غرق گردید و دویست و پنجاه‌نفر درآن خدمت می کردند ولی‌تعداد کارکنان موشك‌انداز از ۲۰ نفر تجاوز نمی کرد.

*** نبرد هوائی**

قبل از این‌حمله نیز بین‌جنگنده های اسرائیل و مصر نبرد شدیدی برفراز منطقه‌کانال سوئز روی‌داد وطبق اظهار سخنگوی نظامی مصر دراین پیکار هوائی‌نیز یك‌هواپیمای میراژ اسرائیل هدف گلوله قرار گرفت.

نبرد هوائی بین‌دو کشورهنگامی روی داد که دسته های نیرومندی از شکاریهای بمب‌افکن مصر در صدد بمباران مواضع و انبار های اسلحه و مهمات اسرائیل درمنطقه دریاچه تلخ واقع در جنوب‌کانال سوئز برآمدند ، دراین هنگام شکاریهای اسرائیلی برای مقابله با هواپیماهای‌مهاجم بپروازدرآمدند و برخورد شدیدی بین آنها روی داد.

رادیو قاهره گزارش داد که‌در این نبرد به هواپیما های مصری آسیبی وارد نشد و همه آنهاسالم به پایگاههای خود بازگشتند.

درنبرد هائی که بین واحد های زمینی مصر و اسرائیل در جبهه کانال سوئز روی داد دو طرف‌علاوه برتوپخانه سنگین و خمپاره‌انداز از واحدهای تانك نیز استفاده کردند

درجبهه اسرائیل واردن نیز واحد های دو طرف بسوی یکدیگر آتش‌گشودند و نبرد که ازساعت ۵ بعداز ظهر آغاز شد تا پاسی از شب ادامه داشت.

کماندوهای فلسطین از دیشب عملیات جدیدی را بنام «پرچم ـ فلسطین» علیه اسرائیل در سرزمین های اشغالی آغاز کردند درنخستین حمله یك پاسگاه نظامی اسرائیل در دره‌اردن‌با موشکهای«کاتیوشا» هدف قرار گرفت در ناوچه «قصر ـ الیهودی» دسته دیگری از کماندوهای فلسطین یك واحد کشتی اسرائیل‌را غافلگیر کرده وبسیاری از افراد آن را کشته یا زخمی کردند.

*** سقوط دومیك**

ستاد فرماندهی نیرو های‌اسرائیل اعلام داشت در نبرد هوائی شدیدی که برفراز منطقه جنوبی کانال سوئز بین جنگنده های مصر و اسرائیل روی‌داد دو هواپیمای میك مصری سرنگون گردید .

در اعلامیه گفته شده است‌که نبرد هوائی هنگامی روی داد که تعدادی از جنگنده های مصری درصدد برآمدند مواضع اسرائیل را در این مطقه بمباران کنند .

خلبان یکی از هواپیماهاتوانست خود را با استفاده از چتر نجات بزمین برساند باین ترتیب تعداد هواپیما های مصری که طی سه‌روز اخیر سرنگون شده‌به هفت‌هواپیما رسید .

نگرانی عمیق امریکا

واشنگتن- نخستین‌واکنش امریکا در برابراقدام انتقامی اسرائیل برضد دو کشتی جنگی مصر ، احساس‌نگرانی عمیق بود .

مقامات وزارت خارجه امریکا منتظر اطلاع کامل‌از این حمله هستند ولی عقیده دارند این کار بهرحال جنك خاورمیانه را شدت خواهد داد .

تقاضای اسرائیل‌برای‌دریافت هواپیما های بیشتر هنوز در امریکا تحت مطالعه است‌اما دولت امریکا اقدامی در این باره نکرده است .

درانگلیس ، جنین‌های داخل رحم را میفروشند

لندن- درصفوف‌پزشکان‌انگلیسی جنجالی‌عجیب‌درگرفته است . یك فرد کاتولیك مدعی شده که یك درمانگاه سقط‌جنین ، جنین های داخل رحم را برای تجارب علمی میفروشد.

دراثر سئوال یك عضو پارلمان دراین باره ، وزارت بهداری انگلیس مشغول تحقیق شده است . وی‌یقین‌دارد که جنین انسانی را برای تجارت علمی به یك پزشك میفروخته‌اند.

فردی که این اطلاع را به عضو پارلمان داده مدعی است پزشکان درمانگاه جنین را تاسن ۴۰ هفته درحالت نیمه زنده‌نگاه میدارند که کاملا رسیده شود و بعد روی او تجربیات علمی انجام میدهند . رئیس مرکز تنظیم خانواده انگلیس معتقد است این اتهام سراپا دروغ است.

تظاهرات ضد امریکائی درهاوانا

هاوانا- یك‌مقام سویسی گفت : یك‌سرایدار کوبائی درسفارت سابق آمریکا در هاوانا زندانی شده ، زیرا هزاران نفر کوبائی سفارت را محاصره کرده شعار های ضدآمریکائی میدهند و صورتك نیکسون را سوزانده‌اند.

اعتراض کوبائی ها برای بازگرداندن ۱۱ ماهیگیر کوبائی است که هفته پیش توسط گروه آلفا-۶۶ که یك گروه ضد کاستروست دستگیر شده‌اند.

یك‌مقام سویسی همراه‌سرایدار کوبائی درسفارتخانه آمریکا مانده است و سفیر سویس که حافظ‌منافع آمریکاست از مقامات کوبا خواسته است که این دو نفر را تحت حفاظت ازسفارت بیرون بیاورند که‌تظاهرکنندگان آسیبی به آنها نرسانند.

از سال ۱۹۶۴ که روابط امریکا و کوبا قطع شد سفارت سویس از ساختمان هشت طبقه سفارت آمریکا استفاده می کند و کوبائیها عقیده دارند این استفاده غیرقانونی است.

کشف ۱۸ میلیون تومان هروئین

مکزیکو- ماموران مبارزه با مواد مخدر مکزیك‌طی حمله‌ای به یك آپارتمان مجلل درشمال شهر «تیخوانا» ، مقدار زیادی هروئین به ارزش یك میلیون لیره انگلیسی (۱۸ میلیون تومان) کشف کردند و ده نفر مکزیکی را که عضو بزرگترین شبکه قاچاق هروئین بین مکزیك و آمریکا هستند توقیف نمودند.

درواشنگتن گفته شد : علاوه بر هروئین ، ماری جوانا و کوکائین ، مقادیری بازوکا ، نارنجك انداز ، مسلسل خفه‌کن و سلاح های کوچك و مهمات توسط ماموران مکزیکی کشف شده است.

درمیان توقیف شدگان «روبرتوهرناندز» ۴۰ ساله رئیس شبکه قاچاق وزن ۳۸ ساله و برادر ۴۳ ساله اونیز وجود دارند.

این بزرگترین کشف قاچاق مواد مخدر در مکزیك بوده است.

نقشه جدید جنك برای صلح خاورمیانه

تریپولی ـ سرهنك قذافی رهبر لیبی گفت : قصد دارد نقشه جدیدی برای حل بحران خاورمیانه تسلیم‌دول‌عرب کند . وی که بمناسبت بیست‌ودومین سالگرد «غصب‌فلسطین» توسط‌یهودیان سخن میگفت افزود : شخصا به‌کشور های عربی خواهد رفت و نقشه خودرا ارائه خواهد داد .

این‌نقشه‌یکبار و برای همیشه‌معنی جنك و صلح راروشن خواهد کرد و دولت‌های عرب را در برابر مسئولیت تاریخی خود قرار خواهد داد .

وی گفت :این نقشه با همه نقشه‌های دیگر فرق دارد و در آن نقشی برای چهار دولت بزرك و سازمان ملل متحد وجود ندارد .

ملی کردن شرکت های امریکائی درکشورهای عربی

عدن ـ سلام ربیعه علی ، عضوشورای جمهوری یمن جنوبی دیروز از اعراب خواست در همه زمینه‌های دیپلماتیك‌و اقتصادی برضد آمریکا مبارزه کنندو همه کالاهای آمریکا را تحریم‌نمایند.

وی گفت : این عمل باقطع روابط دیپلماتیك همه کشورهای‌عربی‌باامریکا و برچیدن پایگاه های آمریکائی ،ملی کردن کمپانی‌های آمریکائی و تحریم کالاهای آمریکائی عملی خواهد شد .

وی برنامه چهارماده‌ای خودرا،بهترین راه مبارزه قطعی علیه بزرگترین حامی اسرائیل نامید .

۵۰۲ شورشی سودان دستگیر شدند

قاهره ـ رادیوام دورمان گفت : نیرو های دولتی‌سودان ۵۰۲ نفر شورشی‌را دستگیر کرده ، مقادیر زیادی‌اسلحه و مهمات از آنها گرفته‌اند.

این سلاحها و تجهیزات‌ساخت‌امریکا اسرائیل و آلمان غربی بوده است و ظاهرا با هواپیما برای شورشیان‌جنوب سودان که در این کشور دست به خرابکاری زده‌اند انداخته شده است.

رادیو مزبور گفت : در جنوب‌سودان وضع آرام است و هزار نفر که ازاین محل گریخته بودند در اثر آرامش به آن بازگشته‌اند .

حکومت نظامی دریمن شمالی

عدن ـ در شهر بندری حدیده یمن شمالی در کنار دریای احمر حکومت نظامی برقرار شد . اغتشاش‌ازسه‌شنبه پیش دراین بندر شروع شدزیراعده‌ای از افراد قبایل کوه‌نشین که به‌شهر آمده بودند باعده‌ای از شهری‌ها به‌دعوا وتیراندازی دست زدند و در این میان یك‌نفر کشته شد .

فردای آن روز شهری‌ها تظاهرات کردند اما افراد پلیس آنهارا متفرق کردند و یك نفر دیگررا کشتند.شایع است ۶تا۱۶ نفر در این زدوخورد ها کشته‌شده‌اند و بیش از ۲۰۰نفرتوقیف شدند .

کودکان جنك زده

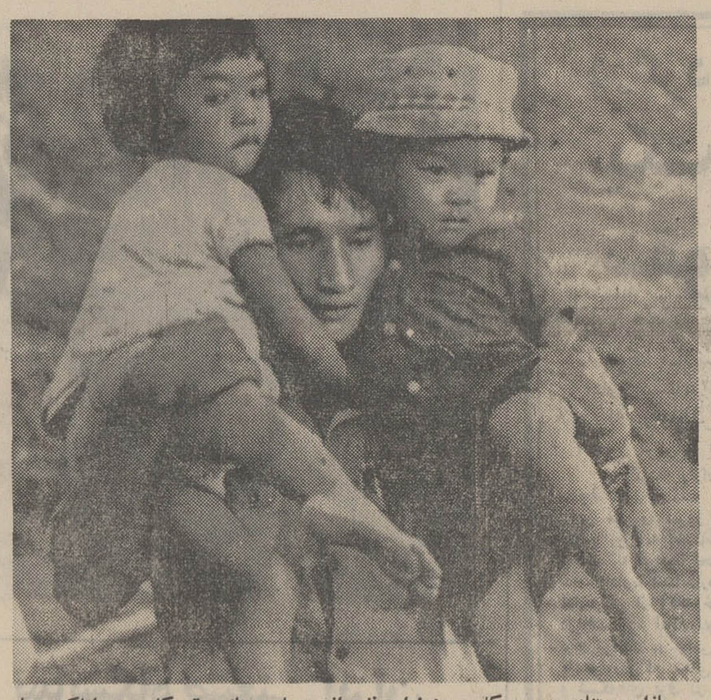

سربازان ویتنام جنوبی‌درکامبوج هزاران نفر از ویتنامی های مقیم کامبوج راباکشتی‌های خودبه‌ویتنام‌جنوبی فرستاده‌اند. دراین‌عکس‌یك ملوان ویتنام جنوبی دیده می‌شودکه دو کودك ویتنامی را ازمناطق جنك‌زده به ناوچه‌ای منتقل‌میسازدتاهمراه دیگران به ویتنام جنوبی بازگردند .
عکس رادیوئی‌اطلاعات

نخست‌وزیر لبنان به‌سوریه رفت

بیروت ـ خبرگزاری فرانسه رشید کرامی نخست‌وزیر لبنان در راس یك هیئت رسمی برای گفتگو با نورالدین اتاسی رئیس جمهوری سوریه و سایر مقامات این کشور رهسپار دمشق شد .

سفر کرامی پس‌از شایعه تجاوز نیرو های سوریه بمناطق مرزی لبنانی در محافل سیاسی بااهمیت فراوانی تلقی شد .

در این مسافرت ژنرال «ژان‌نوجیم» فرمانده کل نیرو های لبنان و دو افسر ارشد لبنان نیز همراه‌نخست وزیر هستند انتشار خبر مسافرت این هیئت‌تاحدی‌از نگرانی‌شدیدی که پس‌از شایعه تجاوز نیرو های سوریه بمرز های لبنان در محافل سیاسی بیروت بوجود آمده کاسته است .

دولت سوریه هنوز گزارش‌های مربوط به ورود عده‌ای از سربازان سوریه به مناطق جنوبی لبنان را تکذیب و یا تائید نکرده است‌ولی قدرمسلم این است که در روز های اخیر هزاران مرد جنگی با سلاح های سنگین و سازو برك از مرز گذشته و در مناطق جنوب شرقی لبنان مستقر گردیده‌اند .

ظاهرا پس‌از مذاکراتی که‌شارل حلو تلفنی با نورالدین اتاسی‌بعمل آورد قرار شده است که درمورد مسائل «مورد علاقه» دو کشور مذاکراتی بین نخست وزیر لبنان‌و مقامات سوریه انجام شود .

رشید کرامی در مذاکرات خود با اتاسی کوشش خواهد کرد که علل بحران ناگهانی بین دو کشور را روشن کند .

ژنرال «نوجیم» و دو افسرارشد لبنانی که در این سفر همراه‌رشید کرامی هستند وضع نظامی دشوار لبنان را در مرز اسرائیل برای افسران ستادسوریه تشریح خواهند کرد .

آگهی احضار

به غیر ارتشیان ۱ـ رزعلی شهرت ناودرونی ساکن میان دربند ۲ـ هواس شهرت ناودرونی ساکن میان دربند که مشخصات‌بیشتری از آنها در دست نیست و فعلا مجهول المکان هستند ابلاغ می‌گردد که باتهام راهزنی مسلحانه در شعبه ۲ بازپرسی‌دادسرای‌شماره ۸ مقیم سنندج تحت پیگرد می‌باشند لازم است ظرف ۲ ماه از تاریخ انتشار آخرین آگهی خود را باین شعبه معرفی نمایند در صورت عدم حضور و سپری شدن مهلت مقرر غیابا به پرونده امر رسیدگی و قرار مقتضی صادر خواهدشد این آگهی سه نوبت متوالی در روزنامه رسمی و یکی از جراید کثیرالانتشار محلی درج میگردد . م‌الف ۱۶۹۷

بازپرس شعبه ۲دادسرای‌شماره ۸ مقیم سنندج

سناتورها حاضر به‌سازش بانیکسون نیستند

واشنگتن ـ آسوشیتدپرس ـ پرزیدنت نیکسون‌که از ابرازخشم دانشجویان آمریکائی‌در موردعزام نیروی نظامی به کامبوج متزلزل شده در آستانه یك باخت دیگر در سنای آمریکاست.

ناظران سیاسی عقیده دارند دولت نیکسون در برابر تلاش عده‌ای‌از سناتورها که قصد دارند بودجه عملیات جنگی در کامبوج را حذف کنند، زخم شدیدی برخواهد داشت.

مرك دو دانشجوی سیاهپوست در میسی‌سی‌پی که در اثر گلوله پلیس از پا درآمدند،خطر«تابستان گرم وطولانی» را که در اثر شورش‌های سیاهان پیدا خواهدشد بیشتر کرده است .

باآنکه دولت نیکسون قول داده از در نرمش درآید وعده‌ای سرباز را از ویتنام و کامبوج‌خارج کرده، مخالفان جنك قصد ندارند دربرابر این مانورها تسلیم شوند.

سناتور منسفیلد گفت که‌قطعنامه کمیته روابط خارجی در باره‌قطع بودجه عملیات نظامی کامبوج، در این هفته در سنا به‌رای گذاشته خواهد شد وما حاضربه هیچگونه سازشی در اینمورد نیستیم.

اگر این لایحه تصویب شود آمریکا دیگر نخواهد توانست نیروی زمینی در کامبوج داشته باشد و کمك نظامی و حمایت هوائی آن از ویتنام جنوبی نیز محدود خواهد شد.

سناتور «هیوز» آمریکائی شبکه های تلویزیونی آمریکا را متهم کرد که کانالهای خودرا در اختیار نیکسون گذاشته‌اند تا تبلیغات بنفع جنك ویتنام راه بیندازد .وی گفت : تلویزیونها به گروه‌های ضد جنك اجازه نمیدهند اظهارات جنگجویانه هواداران نیکسون پاسخ دهند.

در کنفرانس جاکارتا برسر کامبوج اختلاف افتاد

جاکارتا ـ کنفرانس دوازده کشور آسیائی و اقیانوس آرام که‌برای «بیطرف کردن کامبوج» تشکیل شده از همان روز اول دچار تفرقه شد. مسئله عمده مورد اختلاف فرستادن اسلحه به کامبوج‌است.

ویتنام جنوبی از تقاضای دولت کامبوج برای‌ارسال اسلحه‌حمایت کرد. وزیرخارجه حکومت‌سایگون اعلام کرد که‌نیروهای ویتنام‌جنوبی آنقدر در کامبوج خواهند ماند ، تا دولت کامبوج بتواند نیروهای خود را جانشین آنان کند. اما فیلیپین، مالزی ، اندونزی و ژاپن مخالف ارسال اسلحه به پنوم‌پن هستند.

آدام مالیك‌وزیر خارجه‌اندونزی از کامبوج تقاضا کرده بودمسئله ارسال اسلحه را مطرح نکند ، زیرا اکثر نمایندگان نمیخواهند در این باره بحث کنند. سخنگوی هیئت نمایندگی کامبوج گفت :ما اسلحه میخواهیم اما آنها حرف تحویل ما میدهند.

احتمال دارد کنفرانس خروج همه نیروهای خارجی از کامبوج ، فعالیت مجدد کمیسیون کنترل بین‌المللی و ایجاد یك کمیته بین‌المللی برای بررسی وضع کامبوج را تصویب کند، این‌البته بشرطی است که تفرقه‌ای که در روزهای اول کنفرانس دیده شده فروکش نماید.

آگهی مناقصه شهرداری نهاوند

شهرداری نهاوند باستناد موافقت شماره ۱۸۷۲ ـ ۴۹٫۲٫۲۰ فرمانداری کل همدان از محل کمك های بلاعوض وزارت کشور عملیات ساختمانی تعریض پل دخانیات را طبق نقشه مشخصات مربوطه بشرایط زیر بمناقصه واگذار می نماید .

۱ـ داوطلبان میبایستی با پرداخت مبلغ ۵۰۰ ریال بصندوق شهرداری نقشه، مشخصات واحد بهاء مربوطه را دریافت وذیل هریك از آنان را امضاء و ضمیمه پیشنهاد خود نمایند .

۲ـ مبلغ مورد مناقصه یك میلیون ریال است که داوطلبان باید ۵٪ کل مبلغ پیشنهادی خود را نقدا بحساب ۴۱۴ سپرده شهرداری در بانك ملی شعبه نهاوند تودیع و فیش مربوطه را ضمیمه پیشنهاد خود نمایند .

۳ـ پیشنهادات باید در دو پاکت الف‌و ب باین شرح پاکت الف محتوی واحد بهاء و مشخصات به ترتیب فوق و پاکت‌ب محتوی فیش بانك ملی خواهد بود لاك‌مهر شده تا آخر وقت اداری روز ۴۹٫۳٫۵ بدفتر شهرداری تسلیم و رسید دریافت دارند و صلاحیت فنی داوطلبان بایستی در نزد کمیسیون محرز باشد .

۴ـ پیشنهاد دهندگان موظفند حداکثر تخفیف را وضوحا در پیشنهاد خود قید نمایند .

۵ـ مدت انجام کار از تاریخ عقد قرارداد ۳ ماه خواهد بود .

۶ـ کلیه عملیات مورد پیمان زیرنظر دفتر مهندسی فرمانداری کل همدان انجام و دستورات مهندس ناظر برای پیمانکار الزامی است .

۷ـ کمیسیون مناقصه در ساعت ۱۰ صبح روز ۴۹٫۳٫۶ با حضور مهندس ناظر دفتر مهندسی در شهرداری تشکیل و به پاکات‌رسیده رسیدگی و برنده مناقصه اعلام خواهد شد . حضور پیشنهاد دهندگان در کمیسیون مناقصه آزاد ولی مناقصه حضوری بعمل نخواهد آمد و پرداخت بهاء مورد مناقصه طبق قرارداد مربوطه می باشد .

۸ـ به پیشنهادات مبهم یا مخدوش و یا فاقد سپرده ترتیب‌اثر داده نمیشود و شهرداری دررد یا قبول یك یا کلیه‌پیشنهادات مختار است ضمنا درصورت استنکاف برنده اول از عقد قرارداد سپرده او بنفع شهردرای ضبط و با برنده دوم و بعدی بهمین ترتیب عمل خواهد شد .

۹ـ هزینه درج آگهی ها در جراید و هرگونه عوارض و مالیات و غیره بعهده برنده مناقصه می باشد .

شهردار نهاوند ـ قاسمی
۱ـ۶۵۸۰۱

متارول معرف عالیترین پدیده‌های علمی وصنعتی جهان
کمپرسورهای دیزلی برنارد
باموتورهای دویتس و MWM برای تولیدهوای فشرده
زیبا ـ محکم ـ ارزان

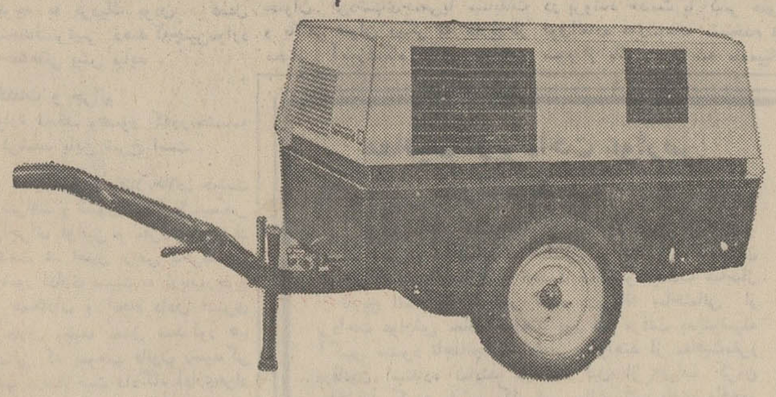

درمدل واندازه های مختلف برای کارهای صنعتی وساختمانی ومعادن باسابقه درخشان چندین ساله که مورد تحسین همگان قرار گرفته .
باشرایط فروش سهل
نمایندهٔ انحصاری درایران شرکت سهامی متارول
تهران ـ خیابان سپه ـ میدان موزه ـ پاساژ باستان تلفن ۸۳ ـ ۳۰۳۱۸۱

ویتکنگ قسمتی از ارتش کامبوج را محاصره کرد

پنوم‌پنه ـ خبرگزاری فرانسه : آسوشیتدپرس : نیروهای ویتکنگ از دیشب «کومپونگ‌شام» سومین شهر بزرگ کامبوج و ارتش کامبوج را د راین منطقه محاصره کرده‌و راهی که این شهر را به پنوم‌پنه می پیوندد قطع کرده‌اند. شهر «کومپونگ شام» در ۱۳ کیلومتری پایتخت کامبوج ودر ساحل رود مکونگ قراردارد.

هیجده خبرنگار خارجی که اکثریت آنها انگلیسی وامریکائی هستند در داخل شهر باقی مانده و راهی برای خارج شدن از آن پیدا نمی کنند.

کمونیستها پیوسته حلقه محاصره رابدور شهر تنگتر کرده و تلفات سنگین به نیرو های کامبوجی وارد می کنند.

این بزرگترین شکستی است که تاکنون به نیرو های دولتی کامبوج در نبرد علیه کمونیستها وارد شده است. اکنون ویت کنگها صد ها کیلومتر مربع ازاراضی واقع درو طرف رودخانه مکونگ را کنترل می کنند.

سپیده دم دیروز واحد های ویت کنگ که درساحل شرقی رودخانه متمرکز شده بودند بوسیله قایق از آن گذشتند در همان موقع عده دیگری ازویت کنگها که چندین روز قبل درساحل غربی این رودخانه درشمال و جنوب «کومپونگ‌شام» موضع گرفته بودند با حرکت گازانبری نیرو های دولتی کامبوج رادر میان گرفتند.

خبرنگاران جنگی از این جبهه گزارش میدهند که در تمام مدت دیروز هواپیما های کامبوجی مواضع نیروهای ویت کنگ رادر اطراف شهر درهم کوبیده و سیل فراریان غیر نظامی بسوی پنوم‌پنه سرازیر شده باوجود بمباران های هوائی دیشب نیروهای کمونیست به یك کیلومتری شهر رسیده بودند.

بسیاری از ساکنین شهر قبل از رسیدن نیرو های ویت کنگ به پنوم‌فرار کرده‌اند.

گزارش خبرنگاران جنگی حاکی است که بسیاری از سربازان دولتی کامبوج بالباس غیرنظامی توانسته‌اند از حلقه محاصره ویت کنگ فرار کنند.

وقتی که خبر محاصره شهر «کومپونگ‌شام» به پنوم‌پن رسید فرماندهی نیرو های دولتی با عجله سه گردان برای کمك به محاصره شدگان بسوی این شهر گسیل داشت تاشاید با یك حمله متقابل بتوانند شهر را از سقوط نجات دهند.

این نیرو ها با تفنگهای ساخت چین کمونیست مجهزند و قرار است امروز حمله متقابل خود را علیه ویت کنگها آغاز کنند.

باحمله نیرو های کمونیست بار دیگرشهر پنوم‌پنه بشدت موردتهدید قرار گرفته است زیرا در جنوب ویت کنگها خودرا به سی کیلومتری پایتخت رسانیده‌اند.

حمله به شهر «کومپونگ‌شام» با شلیك خمپاره‌اندازهای ۸۲ میلیمتری آغاز گردید سه گردان کامبوجی که برای دفاع از شهردر ساحل غربی رودخانه موضع گرفته بودند از روز جمعه ناپدیدشده‌اند.

ازدو گردان پیاده نظام کامبوجی که درسی و پنج کیلومتری شمال کومپونگ شام متمرکز شده بودند نیز تاکنون اثری بدست نیامده است. بیم آن میرود که تمام‌افراد این گروهان از طرف ویت کنگ نابود شده‌باشند.

نیروهای ویت‌نام شمالی وویت کنگ در این منطقه نسبت به کامبوجی‌ها برتری‌دارند در حال حاضر یك‌هزار ویت کنگ وشش هزار چریك در عملیات علیه نیرو های کامبوجی شرکت‌دارند عملیات ویت کنگها از یك مرکز ستاد فرماندهی که در مزارع کائوچوك درپنجاه کیلومتری مواضع مقدم امریکافراردارددرهبری می‌شود.

*** ابتکار عملیات**

باادامه جنك در جنوب‌وایالات شمال شرقی ارتش ۴۰ هزار نفری کامبوج در وضع دشواری قرار گرفته اکنون فقط عده‌ای‌ازنیروهای ذخیره کامبوج که‌توسط‌امریکائیها وویت‌نام جنوبی تعلیمات جنگی دیده‌اند دفاع از شهر پنوم‌پن را به عهده دارند.

مناطقی که مورد تهدید قرار گرفته عموما در خارج از دسترس نیرو های امریکائی هستند.

زیرا امریکائیها طبق دستور پرزیدنت نیکسون نمی‌توانند از سی‌وپنج کیلومتری داخل کامبوج شوند ولی فرماندهی‌ویت‌نام‌جنوبی که حد معینی برای پیشروی‌نیرو های خود تعیین نکرده هلی‌کوپتر کافی برای انتقال نیروهای کمکی به مناطق مورد تهدید در اختیار ندارد باین ترتیب نیروهای‌دولتی کامبوج که اغلب آنها تعلیمات کافی‌ندیده‌اند به‌تنهائی در برابر جنگجویان ویت کنگ نبردمیکنند و بارسنگین جنگ را بدوش میکشند.

باین ترتیب اکنون نیرو های ویت کنگ بار دیگر در کامبوج ابتکار عملیات رابدست گرفته وهرجا که بخواهندضربت‌شدیدی به سربازان دولتی وارد میکنند. در منطقه معروف به قلاب‌ماهی گیری نیز ویت کنگ‌ها بشدت در برابر نیروهای امریکائی مقاومت میکنند.

سخنگوی نظامی آمریکا که این مطلب راباخبرنگاران درمیان گذاشت گفت که دیشب ویت‌کنگ‌هاو نیروهای ویت‌نام شمالی مواضع توپخانه آمریکا رادراین منطقه مورد حمله قرار دادند ودر نبردی که بدنبال آنها بین‌طرفین درگرفت پنج سرباز آمریکائی کشته شد و ۹نفر دیگر زخمی گردیدند.

در همین منطقه یکدسته از ویت کنگ‌ها نیروهای امریکائی‌را غافلگیر کرده یك امریکائی را کشته و هشت نفردیگر را زخمی کردند علاوه براین نیرو های ویت کنگ دوهلی‌کوپتر امریکائی راسرنگون کردند.

پنج امریکائی دیگر ودوسرباز ویتنام جنوبی نیز در اثر نقص‌فنی هلیکوپترشان سقوط کرده و کشته شدند.

با این تلفات ارقام کشته های آمریکا در جنك ویتنام به ۱۳۸ نفر و تعداد زخمی‌ها به ۵۴۲ نفر رسید.

در سایگون فرماندهی امریکا اعلام کرد که شرکت امریکائی ها در حمله به‌پایگاه کمونیست‌ها در سه‌سان به‌پایان رسیده و در حدود ۵هزار سرباز امریکائی از ویتنام خارج خواهند شد. تلفات آمریکا در سه‌سان ۳۰ کشته و ۷۰ زخمی بود.

از طرف دیگر اعلام شد ۶هزار سرباز آمریکائی از خاك کامبوج بیرون آورده شده‌اند و ۹ تا ۱۰ هزار نفر در آنجا مانده‌اند.

*** ۹۰ بمباران**

نیروهای پاتت‌لائو اعلام کردند که در ماه گذشته ۲۲۶۰ سرباز دولت لائوس را از عرصه کارزار خارج کرده‌اند.

اطلاعیه پاتت‌لائو حاکی است که در ماه گذشته ۲۵۳ قبضه توپ‌و تفنك و ۳۰ وسیله نقلیه‌را به‌غنیمت گرفته‌اند و دهها‌تن مهمات دولتی را آتش زده، در حدود ۱۰۰ سربازخانه را ویران کرده‌اند.

پاتت‌لائو آمریکا را متهم کرد که روزی ۳۰۰ پرواز برفرازخاك لائوس انجام میدهد و دهات غیر نظامی را بمباران میکند و ۱۳۹ غیرنظامی را با بمباران‌های‌خود کشته است.

دولت ویتنام شمالی اعلام‌کرد که ظرف روزهای اخیر هواپیما ـ های بمب‌افکن امریکائی ۹۰ بار خاك ویتنام شمالی را بمباران کرده و تلفات و خسارات‌شدیدی وارد کرده‌اند.

اشتباه بزرك نیکسون

کلارك کلیفورد، وزیر دفاع سابق آمریکا اقدام دولت‌نیکسون را در حمله به کامبوج اشتباهی بسیار بزرگتر از حمله به خلیج خوکها (کوبا) دانست وخواستار خروج همه نیروهای آمریکائی‌از ویتنام شد.

وی در مقاله‌ای در مجله لایف نوشت: «من نمی‌توانم در برابر تصمیم غلط نیکسون دایر باعزام نیرو به کامبوج ساکت بمانم، زیرا این ادامه عملیاتی است که بنظر من برای سعادت ملت ما خطرناك است ونیکسون ملت را به‌راهی میبرد که عمیق در کارزار ویتنام گیرمیکند و نمی‌تواندخود رابزودی از این گرداب برهاند. کلیفورد که معروف‌است‌پرزیدنت جانسون را به‌قطع بمباران ویتنام شمالی قانع کرده گفت، نیکسون سه‌درس بزرك جنك ویتنام را نادیده گرفته است که عبارتنداز: عدم امکان پیروزی نظامی، اثر بداین جنك برداخل آمریکا واز بین‌رفتن حیثیت‌بین‌المللی‌امریکا.

مارچلوماسترویانی جایزه بهترین هنرپیشه مردرا ربود

کان- یك فیلم کمدی امریکائی بنام «م.آ.س.اچ» که در باره بیمارستان های نظامی آمریکا در جنك کره است برنده جایزه نخل‌طلائی بهترین جایزه فستیوال کان شد. فیلم های ایتالیائی‌سه جایزه گرفتند. از جمله‌یك جایزه برای بهترین کارگردانی که به‌فیلم«تحقیق درباره یك همشهری» اثر «الیوپیتری» داده شد. جایزه بهترین هنرپیشه مرد و زن را نیز فیلم های ایتالیائی بردند.

مارچلو ماسترویانی برنده جایزه بهترین هنرپیشه مرد را برای بازی در فیلم «درام غیرت» ربود و«اوتادیاپیکولو» جایزه بهترین هنرپیشه زن‌را برد. جایزه‌نخستین اثربه‌فیلم فرانسوی «هوآبین» ساخته «کورتار» داده شد. دو فیلم مجارستانی نیز جایزه برد.

تو نازی کهنه کار ..

دوسلدرف ـ یك دادگاه آلمان غربی نظر داد که‌اگر کسی بدیگری بگوید: «تو نازی کهنه کار»و نتواندآنرا ثابت کند بعنوان افتراوتوهین تحت تعقیب قرار خواهد گرفت.

ثبوت این اتهام فقط در صورتی امکان پذیر است که مخاطب عضو حزب نازی یا هوادارآن بوده باشد.

یك دختر سیاهپوست ملکه زیبائی امریکا میشود

میامی ـ الن کریم، خواهرزاده والکوت قهرمان سابق‌بوکس که بعنوان «میس‌نیوجرسی» انتخاب شده باحتمال زیاد در مسابقات یکشنبه به عنوان میس آمریکا انتخاب خواهد شد.

الن کریم سیاهپوست‌است و عقیده دارد که خصایص جسمانی و شخصیت اوسبب شده که میس‌نیوجرسی شود نه‌رنك‌پوست او.

عده‌ای قضات انتخاب ملکه زیبائی رامتهم کرده‌اند که‌برای نشان دادن‌لیبرالیسم خودیك سیاهپوست رابعنوان ملکه زیبائی‌انتخاب کرده‌اند.

با دعای کاهن صاعقه آمد!

کلمبو- یك کاهن بودائی در میتینگی که درشهر کلمبو تشکیل شده بود نخست وزیر سیلان را سخت مورد حمله قرار داد وگفت اگر دروغ میگویم دوچار صاعقه شوم.

اندکی پس از پایان میتینك ناگهان صاعقه درست در محلی که کاهن بودائی سخنرانی میکردفرود آمد کرسی خطابه را نابود کرد و چند درخت نارگیل را سوزاند.

تلویزیون پرتو جام جهان نما

اطلاعات دختران و پسران روزهای یکشنبه منتشر میشود

میراث صنعت کاشی سازی ایران

فقط ۴ روز فرصت دارید

که باحداقل ۲۰۰۰ ریال موجودی در حساب پس‌انداز بانک تجارتی ایران وهلند

درقرعه‌کشی سالانه شرکت واز یک میلیون ریال جایزه اول

ومیلیونها ریال جوایز بزرگ دیگر استفاده کنید

امروز برای فردا

شما که حلقه ازدواج بدست میکنید

انتخاب همسر وتشکیل خانواده، بزرگترین لحظه تحول درزندگی شماست. امّا قدم گذاشتن دراین راه بدون اطمینان بیك اندوخته مالی کارعاقلانه‌ای نیست.

باید از همین امروز بفکر فردا بود

امروز بخواهید تا فردا بتوانید

هرمشکلی باپول حل میشود وما این پول را به شما میدهیم

توشیبا

پرقدرت وبی صدا

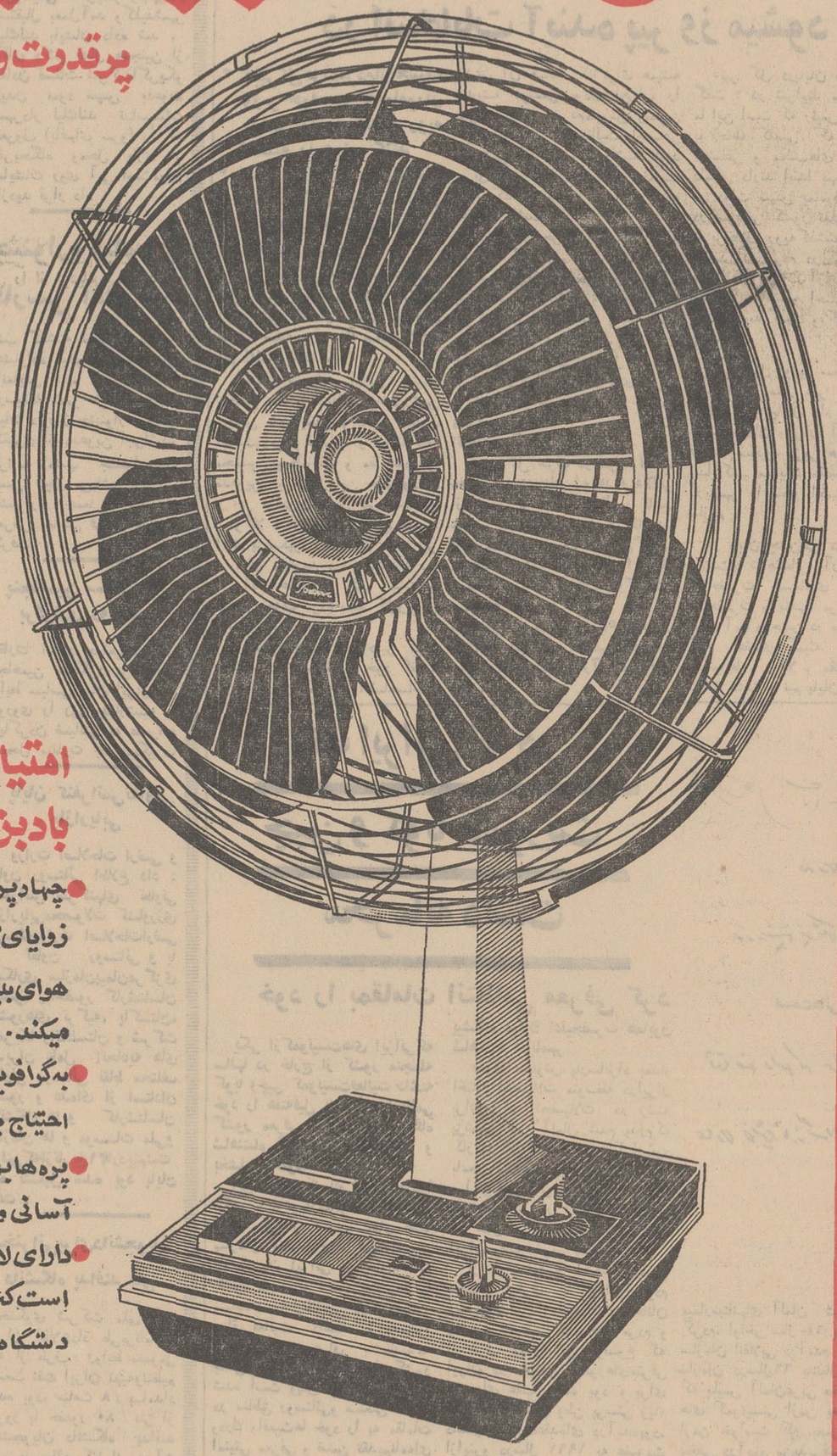

امتیازات بادبزن توشیبا

- چهارپره یکپارچه، با زوایای مخصوص، جریان هوای بیشتر وطبیعیتری ایجاد میکند.
- به گرافویل مجهز است وهرگز احتیاج بروغنکاری ندارد.
- پره‌ها برای تیزکردن به آسانی وبادست جدامیشود.
- دارای لامپ مخصوصی است که جریان برق رادر دستگاه نشان میدهد.

Toshiba

توشیبا سازنده بیش از ۶۰۰۰ نوع لوازم الکتریکی والکترونیکی

اسوبنوشید

OSO اسو

اسو دچسب عالی

فعالیتهای انتخاباتی هیئت مدیره کانون وکلا آغاز شد

خبرهای روز

تلگرام تبریك شاهنشاه

ازجانب شاهنشاه آریامهر بمناسبت سالروز اعلام مشروطیت در نروژ تلگرام شادباشی به اعلیحضرت آدولف پنجم پادشاه نروژ به اسلو مخابره شد.

شاهنشاه در این پیام تندرستی وشادکامی شخص اعلیحضرت پادشاه و سعادت روزافزون ملت نروژ را آرزو فرموده‌اند.

جلسات شورا وسنا

امروز اطلاع حاصل شد که مجلسین سنا و شورای ملی بترتیب بامداد روزهای دوشنبه وسه‌شنبه جلسه علنی دارند.

درجلسه علنی روزسه‌شنبه مجلس شورای ملی به‌لایحه پرداخت فوق‌العاده سختی خدمت بمامورین زندانهای نیروی مسلح شاهنشاهی رای نهائی گرفته می‌شود.

تجلیل از خدمات ٤۰ ساله فرهنگی امیر بیرجندی

وزارت آموزش و پرورش باپرپا کردن ضیافتی ازخدمات آقای دکتر امیر بیرجندی معاون تعلیماتی وزارت آموزش و پرورش که اخیرا پس ازچهل سال خدمت بفرهنك و آموزش ایران بافتخار بازنشستگی نائل گردید تجلیل می کند و از شخصیت های برجسته مملکتی از جمله آقایان هویدا نخست وزیر اسدالله علم وزیر دربار دعوت کرده است که دراین ضیافت شرکت جویند.

این ضیافت عصر سه شنبه این هفته در باشگاه معلمان خیابان کاشان برپامیگردد.

سخنرانی وابسته مطبوعاتی ایران درلندن

آقای علی شاپوریان وابسته مطبوعاتی سفارت شاهنشاهی در لندن ترقیات وپیشرفت‌های ایران رابرای جمعی ازدانشجویان دانشگاههای امریکا که جهت شرکت در سمینار تاریخ انگلستان باین کشور رفته‌اند تشریح کرد.

وی در سخنان خود تحولات تاریخ ایران را از زمان هخامنشیان تا عصر حاضر با ذکر زمان وحوادث مهم آن شرح داد وسپس به ترقیات ایران درعهد سلطنت اعلیحضرت رضا شاه کبیر وانقلاب سفید ایران که به رهبری شاهنشاه آریامهر صورت گرفته اشاره کرد.

انتصاب

آقای ایرج فخریه بنابه پیشنهاد رئیس کل مرکز توسعه صادرات ایران وتصویب وزیراقتصاد بسمت معاونت اموراداری و مالی مرکز توسعه صادرات ایران منصوب ومشغول کارشد.

پیش بینی هوا

هوای کرانه های دریای مازندران کمی تا قسمتی ابری که دراستان مازندران همراه با بارندگی خفیف و پراکنده هوای استانهای آذربایجان و شهرستانهای غربی ایران و شهرستان های شمالی استان خراسان کمی تا قسمتی ابری با باد نسبتا شدید در سطح زمین و گرگبار پراکنده بخصوص در ارتفاعات که بتدریج از مقدار ابرها کاسته میشود. هوای استانهای خوزستان و فارس کمی ابری در بعضی نقاط قسمتی ابری با بادنسبتا شدید در سطح زمین و گردو خاك، هوای تهران کمی تا قسمتی ابری که در بعدازظهر احتمالا همراه با رگبار خفیف پراکنده و باد نسبتا شدیددر سطح زمین که بتدریج رو به بهبود میرود، هوای بقیه نقاط صاف تا کمی ابری پیش‌بینی میشود.

ضمنا درجه حرارت امروز تهران نسبت بروز گذشته ۱ تا ۲ درجه گرمتر خواهدشد. و ازامشب درجه حرارت تهران و نواحی غربی و شمالغربی ۳ تا ٤ درجه خنك تر خواهد شد. گرمترین نقطه در ۲٤ ساعت گذشته آغاجاری با حداکثر ٤٤ و حداقل ۲۱ درجه، خنك‌ترین نقطه رضائیه با حداکثر ۳۲ و حداقل ٥ درجه، تهران با حداکثر ۳۰ و حداقل ۱۳ درجه بوده است.

والاحضرت شاهدخت اشرف پهلوی دراهواز

والاحضرت شاهدخت اشرف پهلوی ساعت ٦ بعداز ظهر دیروز با هواپیما وارد اهواز شدند و مورد استقبال قرار گرفتند. آقای مجید رهنما وزیر علوم و آموزش عالی آقای عبدالرضا انصاری قائمقام والاحضرت در امور اجتماعی و اقتصادی و چندتن از مقامات وزارت علوم و آموزش عالی در معیت والاحضرت شاهدخت اشرف پهلوی بودند.

آقای غفاری معاون استانداری خوزستان و فرماندار اهواز، تیمسار سرتیپ همپایه معاون لشگر اهواز، شهردار، اعضای انجمن شهر وجمعی ازمعاریف اهواز ازوالاحضرت وهمراهان استقبال کردند.

والاحضرت شاهدخت اشرف دیشب را دراهواز استراحت کردند و ساعت دهونیم بامداد امروز از مرکز آموزشهای سمعی و بصری دانشگاه جندی‌شاپور بازدید نمودندو در اجتماع دانشجویان این دانشگاه سخنانی ایراد کردند

کلید شهر لیك‌لند بدکتراقبال داده شد

سخنگوی شرکت ملی نفت ایران اطلاع داد آقای دکتر اقبال رئیس هیئت مدیره و مدیر عامل شرکت ملی نفت ایران از تاسیسات تولیدنفت و گاز شرکت کنتیننتال واقع در خلیج مکزیکو دیدن‌نمود سپس بشهر لیك‌لند درایالت فلوریداپرواز نمود. درفرودگاه از طرف روسای شرکت پتروشیمی آگریکو وشهردار استقبال بعمل‌آمد و کلیدشهر لیك‌لند بایشان داده شد.

آقای دکتر اقبال همچنین از معادن فسفات شرکت آگریکو دیدن نمود سپس بدعوت شهردار لیك‌لند تاسیسات معروف (باغهای سرو) را که تفریحگاه ومحل بازی و نمایشات روی آبی است مورد بازدید قرار داد.

جشنواره فیلمهای فارسی آغاز شد

شب گذشته نخستین برنامه جشنواره فیلم های سینمائی بانمایش فیلم ببرمازندران درسینما شهر فرنك باحضور هیات داوران جشنواره وجمع کثیری از مدعوین اجراشد.

برنامه امشب جشنواره فیلم حسن کچل می‌باشد در این جشنواره، جمعا ۱۱ فیلم در معرض نمایش قرار خواهد گرفت.

پنجاهمین سالگرد برقراری روابط

سفارت اتحاد جماهیرشوروی پنجاهمین سالگرد برقراری روابط سیاسی میان ایران و شوروی را روز چهارشنبه با برپا کردن ضیافتی به عصرانه درمحل سفارت جشن میگیرد.

پایان کنفرانس تعاونی بازاریابی

وزارت اصلاحات ارضی و تعاون روستائی اطلاع داد: کنفرانس شرکتهای تعاونی بازاریابی محصولات کشاورزی بوسیله وزارت اصلاحات ارضی و تعاون روستائی و با همکاری سازمان پیمان مرکزی (سنتو) وباحضور کارشناسان کشورهای ترکیه، پاکستان، آمریکا وانگلستان و شرکت مدیران عامل اتحادیه های تعاونی روستائی نقاط مختلف کشور و عده‌ای از استادان دانشگاه ها و کارشناسان سازمان ها و موسسات ملی و دولتی که از تاریخ ۲۱ اردیبهشت ماه تشکیل شده بود پایان یافت.

سخنرانی برای دانشجویان دانشگاه پدافند ملی

سخنگوی شرکت ملی نفت ایران اطلاع داد طی برنامه‌ای که از طرف روابط عمومی صنعت نفت ایران تهیه وتنظیم شده بود، ساعت ۸ بامداد امروز با حضور ۸۰ نفر از دانشجویان دانشگاه پدافند ملی در سالن کنفرانس آن دانشگاه «جنبه های مختلف وظائف وهدفهای سازمان اکافه» تشریح گردید.

در این برنامه آقای منصور صدری رئیس روابط با گروه های بین‌المللی شرکت ملی نفت ایران جنبه‌های مختلف وظائف و هدفهای سازمان اکافه را بتفصیل تشریح نمود و بسئوالاتی که دراین باره مطرح گردید پاسخ داد.

سنتو مصمم بادامه مجاهدت درراه صلح وامنیت منطقه شد

وزارت خارجه متن اعلامیه نهائی هفدهمین اجلاسیه شورای وزیران سازمان پیمان مرکزی را که روزهای چهارشنبه و پنجشنبه گذشته در واشنگتن برپا گردید بعدازظهر دیروز انتشار داد.

بموجب این اعلامیه شورای وزیران دراجلاسیه واشنگتن مجددا عزم خود را برای ادامه مجاهدت در راه صلح و امنیت ناحیه و پیشبرد هرچه بیشتر توسعه اجتماعی و اقتصادی در منطقه سازمان پیمان مرکزی تکرار کرد وضمن تصویب گزارش کمیسیون نظامی پیشرفت حاصله در همکاری درزمینه های مختلف را مورد توجه قرارداد.

شورای وزیران سنتو همچنین مراتب تقدیر خویش را از توسعه روزافزون همکاری های اقتصادی بین ایران و پاکستان وترکیه ابراز داشت و به اثرات مطلوب این توسعه در پیشرفت و ثبات منطقه اشاره کرد و پیشنهادات اقتصادی را بمنظور بررسی و حمایت طرح های صنعتی در جهت صادرات که با مبانی کمك دولتهای غیرمنطقه‌ای منطبق باشد مورد تائید قرار داد.

شورای وزیران سنتو باتوجه باینکه صندوق همکاری های فنی چند جانبه هدف خود را در افزایش بی‌نیازی فنی کشورهای منطقه بخوبی دنبال میکند تصمیم به توسعه آن گرفت.

اجلاسیه بعدی وزیران سنتو در تاریخ دهم ماه مه ۱۹۷۱ درترکیه منعقد خواهد شد.

وزیر خارجه اواخر هفته بتهران باز می‌گردد

این عکس وزیرخارجه رادرمیان امیراصلان افشار سفیر ایران در ایالات محده «نفر سمت چپ» در عکس ویکی از مقامات عالیرتبه دولت امریکاهنگام ورودبواشنگتن نشان میدهد.

آقای اردشیر زاهدی وزیر خارجه که برای شرکت در اجلاسیه وزیران سنتو، به ایالات متحده سفر کرده‌است، در پایان این هفته پس از اقامت کوتاهی در اروپا به تهران باز میگردد.

جمعه شب گذشته ازطرف آقای امیراصلان افشار سفیر ایران در واشنگتن ضیافتی بافتخار آقای زاهدی درمحل سفارت ترتیب یافت که در آن بیش ازپانصد شخصیت امریکائی شرکت داشتند.

آقای راجرزوزیران امورخارجه ایالات متحده، سناتور فولبرایت ـ روسای هیئت‌های شرکت کننده در هفدهمین اجلاسیه شورای وزیران سازمان پیمان مرکزی اعضای عالیرتبه وزارت امور خارجه و دفاع امریکا و جمعی از سناتور ها و اعضای مجلس نمایندگان ایالات متحده و سفیران خارجی مقیم واشنگتن از جمله مقامات و شخصیت هائی بودند که در این میهمانی شرکت داشتند.

چند هنرمند ایرانی دراین ضیافت برنامه های جالبی اجرا کردند.

ارتباط بین تهران، کرمان و بلوچستان

از طریق شبکه مخابرات کوتاه تا یکماه و نیم دیگر میسر نیست

قرارداد نصب آنتن شبکه مخابرات سراسری که براثر طوفان شدید ازجا کنده شده بسته شد واقدامات لازم برای نصب مجدد آنتن آغاز گردیداین اقدامات بوسیله وزارت پست و تلگراف و تلفن صورت می گیرد.

امروز اعلام شد که مدت زمان لازم برای نصب مجدد آنتن یکماه ونیم خواهد بود و در این مدت برقراری ارتباط از طریق شبکه مخابرات کوتاه میان تهران و کرمان و بلوچستان میسر نخواهد بود ودر مقابل با اقداماتی که معمول شده است از شبکه های ارتباطی زمینی، بی‌سیم های شیرو خورشید سرخ، وزارت راه و ژاندارمری برای برقراری ارتباط میان کرمان و بلوچستان استفاده میشود. درضمن وزارت پست وتلگراف راسا اقدام به نصب یك بیسیم چهارصدواتی کرده و از این طریق ارتباطات بین تهران، کرمان و تهران زاهدان و تهران بم برقرار گردیده است. ارتباطات تلگرافی نیز با استفاده از یك خط آهنی قدیمی انجام شده‌است.

اکنون ارتباط تهران تا یزد برقرار است ولی شهر های کرمان و بم و زاهدان ارتباطی از طریق شبکه امواج کوتاه با تهران ندارند.

مجارستان از ایران کالای صنعتی میخرد

دولت مجارستان موافقت کرد که در سال جاری مبلغ ده میلیون دلار کالای صنعتی از ایران خریداری نماید.

این دولت همچنین موافقت خود را با اینکه کالاهای صنعتی ایران در لیست وارداتی آن کشور منظور گردد اعلام داشت.

این توافق‌ها در مذاکرات شش روزه‌ایکه بین نمایندگان ایران و مجارستان در تهران صورت گرفت به عمل آمد.

هیئت‌های نمایندگی ایران و مجارستان همچنین مذاکراتی درباره تجدید نظر در شرایط پرداخت اعتبار ده میلیون دلاری واعتبار چهل میلیون دلاری که قبلا دراختیار ایران گذارده شده و قسمت قابل ملاحظه‌ای از آن بلااستفاده مانده است به عمل آوردند.

افزایش مدت باز پرداخت و کاهش میزان پیش‌پرداخت از جمله نکات مورد نظر ایران است.

مذاکرات ایران و مجارستان روز پنجشنبه پایان یافت.

شهردار شیراز استعفا کرد

آقای حبیب‌اله بهبهانی شهردار شیراز استعفای خودرا تسلیم انجمن شهر کرد، شهردار کسالت و بیماری خود را عنوان کرده بود و انجمن استعفای وی را پذیرفت.

ساعت ٦ بعدازظهر دیروزجلسه فوق‌العاده انجمن شهر شیراز تشکیل شد. دراین جلسه رئیس انجمن شهر پس از بیاناتی متن استعفای آقای حبیب‌اله بهبهانی شهردار شیراز را باطلاع اعضاء انجمن رسانید.

درانجمن تصمیم گرفته شد که تا انتخاب شهردار جدیدا مورشهرداری را آقای هوشنك افراسیابی معاون شهرداری شیراز اداره کند

قبلا زپایان این جلسه، آقای صدری استاندار فارس، صاحبقرانی معاون استانداری وآقای حبیب‌اله بهبهانی شهردار مستعفی شیراز واردجلسه انجمن شهر شدند.

استاندار فارس وچندتن از اعضاء انجمن شهر ضمن بیانی خدمات آقای بهبهانی و اقدامات وی را در امربهبود وضع شهر شیرازستودند. سپس یك قاب خاتم نفیس مزین به تمثال اعلیحضرتین از طرف استاندار فارس وقاب دیگری مزین به تمثال مولای متقیان از طرف انجمن شهر شیراز به آقای بهبهانی اهداء گردید.

کارشناس استخدام تربیت میشود

چهل نفر از کارمندان لیسانسیه وزارتخانه‌ها طی یك دوره آموزش که در مرکز آموزش و مدیریت سازمان امور اداری و استخدامی کشور می بینند آماده اجرای مرحله دوم قانون استخدام میشوند، این گروه دیروز دوره آموزش خود را آغاز کردند.

برای اجرای طبقه‌بندی مشاغل، بنابه درخواست سازمان اموراداری هر یك از وزارتخانه‌ها چند تن افراد لیسانسیه خودرا که به امور کارگزینی آشنائی بیشتری دارند، به مرکز آموزش مدیریت معرفی کرده‌اند.

مدت آموزش این عده لیسانسیه پنج هفته تعلیمات نظری وعلمی میباشد و سپس به‌عنوان کارشناس استخدامی کارگزینی وزارتخانه منصوب می گردند.

انتخاب این کارمندان لیسانسیه از بین فارغ‌التحصیلان علوم اداری و علوم اجتماعی انجام گرفته است.

پان‌ایرانیستها ومسئله اخراج دکتر صدر

* پزشکپور رهبر حزب: دکتر صدر ازطرف کمیته اجرائیه اخراج شده است
* دکتر صدر، قائم مقام: آنها که مرا اخراج کرده‌اند خود اخراج هستند

کمیته اجرائی حزب پان‌ایرانیست آقای دکتر فضل‌الله صدر قائم‌مقام رهبر عضو و گروه پارلمانی این حزب را از عضویت حزب برکنار کرد وآقای دکتر صدر هم اعلام کرد آنها که وی را از حزب اخراج کرده‌اند، خود اخراج هستند.

آقای محسن پزشکپور رهبر پان‌ایرانیست اظهار داشت که کمیته اجرائی حزب پان‌ایرانیست آقای دکتر صدر را بعلت رعایت نکردن خط‌مشی حزب اخراج کرده‌است.

دکتر صدر که نماینده قم در مجلس شورایملی است، هنگام طرح استیضاح دولت بوسیله حزب پان‌ایرانیست در جلسه علنی حضور نداشت. وی به گزارش دولت در مورد بحرین نیز که روز پنجشنبه گذشته در مجلس مطرح گردید، رای موافق داد.

*** اظهارات دکتر صدر**

آقای دکتر صدر درمورد تصمیم حزب اظهار داشت، آنها که من را اخراج کردند از نظر اکثریت، خود اخراج هستند من از مدتی قبل با شیوه رهبری حزب مخالف بودم و مخالفتم تنها بعلت روش حزب در قبل مسئله بحرین نبود، در بسیاری موارد آنها درست کار انجام نمیدادند. اینجا دیگر حزب نبود و بصورت یك حزب وسازمان اداره نمی شد، من خیال داشتم در کنگره آینده تمام این مسائل را مطرح کنم.

بستنی فروشها درخارج ازشهر بستنی فروشی دایر کنند

اتحادیه صنف بستنی فروش به افراد صنف خود اطلاع داد تا در کنار راههای شمال وییلاقی شعبه بستنی دایر کنند. این تصمیم برای آن گرفته شده است که مسافران ومردمی که در روزهای جمعه به ییلاقات میروند برای خریدن بستنی در برابر دکانها صف می کشند.

اتحادیه اعلام کرد که درمناطق خارج ازشهر حدود صنفی وجود ندارد وبرای آنکه بستنی ساخت افراد صنف درهمه‌جا در دسترس مردم قرار گیرد راهی جزاین وجود ندارد.

همکاری

بدعوت شهردارجدید ناحیه چهار معتمدان محلی این ناحیه در دفتر کار شهردار حضور یافته ومراسم معارفه بعمل آمد. دراین مراسم معتمدان از خدمات شهردار سابق تقدیر کرده بشهردار جدید اعلام همکاری کردند.

بازار کباب کوبیده راکد شده

بازار کباب کوبیده و چلوکباب راکد شد و مصرف گوشت دراین اماکن نیز کاهش یافت، براین اساس دهها تن خرده گوشت مخصوص کباب کوبیده و راسته در سردخانه‌ها مانده و مصرف ندارد.

اداره بهداشت امروزبه راسته‌فروشان تهران اطلاع داد که برای جمع آوری راسته از دکان‌ها باید از اتومبیل‌های سردخانه‌دار استفاده کرد و از بکار بردن حلب برای جمع‌آوری گوشت از دکانها خودداری نمایند.

خبرنگار اجتماعی ما گزارش میدهد: راسته فروشان جمعی از افراد سرمایه‌دار تهران هستند که به دکانهای قصابی وام داده و در مقابل راسته آنها را به قیمت ارزانتر خریداری و جهت فروش به چلوکبابی ها عرضه میکنند.

این افراد راسته را کیلوئی هیجده تومان و خرده راسته را کیلوئی چهارده تومان به چلوکبابیها میفروشند و این روز ها چون هوا گرم است مصرف گوشت پائین آمده راسته‌ها روی‌دست آنها مانده است.

نمایشگاه در دانشکده معماری دانشگاه ملی ایران

صبح امروز آقای پرفسور پویان رئیس دانشگاه ملی ایران نمایشگاه عکس واسلاید دانشجویان دانشکده معماری این دانشگاه را افتتاح کرد.

این اسلاید ها و عکسها را ٤٦ نفر از دانشجویان دانشکده معماری درمسافرت تعطیلات نوروز برای بازدید نمایشگاه اوزاکا به ژاپن و خاوردور تهیه کرده‌اند این نمایشگاه بمدت یکهفته برای بازدید دانشجویان وعلاقمندان مفتوح است.

خبرهای شهرستانها

نزاع دستجمعی بایك کشته ودو مجروح

دیروز گروهی از اهالی روستای «عرب‌راشد» واقع در شصت کیلو متری اهواز بدنبال اختلافات قبلی باچوب و چماق بجان هم افتادند و ساعتها بایکدیگر گلاویز شدند. مامورین پاسگاه ژاندارمری «عرب راشد» که بااطلاع از جریان در محل واقعه حاضر شده بودندپس از تلاش زیاد موفق به پایان بخشیدن باین نزاع خونین شدند وسرانجام طرفین منازعه در حالیکه یك کشته ودو مجروح از خود بجای گذاشته بودند تسلیم مامورین شدند.

مقتول حادثه پدرام عمودی نام داشت و مجروحین نیز که سلطان وسبحان عمودی نامدارند در بیمارستان بستری میباشند.

خبرنگار ما در اهواز گزارش داد: فعلا چندتن از طرفین نزاع باتهام قتل بازداشت شده‌اند.

مردی را باچاقو کشت

در نزاعی که بین دونفر از ساکنان بناب، رویداد یکی از طرفین منازعه بنام حاجی آقا محمد نژاد ۳۱ ساله بضرب چاقو از پای درآمد و متهم بقتل بنام مصطفی صادق‌زاده ۲۱ ساله هنگام فرار دستگیر شد.

پرونده این واقعه جهت رسیدگی بدادسرای مراغه ارجاع گردیده است.

دونفر درمسافرخانه بطور مشکوکی درگذشتند

شب گذشته، جسد مرد ۳۷ ساله‌ای بنام «آخوندلاژی» اهل قریه «لاژی» خوافی در یکی ازمسافرخانه های مشهد کشف شد. پزشك قانونی پس از معاینه جسد علت مرك را مسمومیت تشخیص داد، گفته می شود کسانی درمرك این مرد دخالت داشته‌اند، پلیس مشهد دراین مورد سرگرم تحقیق است.

خبرنگار ما در مشهد گزارش داد: همچنین جسد جوان ۲۵ ساله‌ای بنام ابراهیم تهرانی در یکی از مسافرخانه‌های «بست‌علیا» مشهد، پیدا شد. مامورین کلانتری ۳ مشهد، در محل کشف جسد حضور یافتند و جریان تحت رسیدگی قرار گرفت، بنابظاهر مدیر مهمانخانه، جوان مزبور بمواد مخدره معتاد بوده است.

درحادثه راه‌آهن مشهد

بقیه از صفحه اول

٤ ساعت تاخیر بمشهد وارد شد، فعلا قضیه از طرف مقامات مربوطه تحت رسیدگی می باشد.

اسامی مقتولین

ساعت ۱۲ و ۲۰ دقیقه بعدازظهر امروز اسامی مقتولین حادثه راه‌آهن مشهدبدینشرح اعلام شد:

علی‌عرب‌نواز ۳۸ ساله، اسکندر علیزاده ٤۳ ساله، غلامرضا یزدی‌زاده ٤۲ ساله، ابوالقاسم اکرمی ٤٥ ساله، قربان گردان‌لو ٤۰ ساله و حسن نسائی ۳۷ ساله.

پروفسورعدل گفت:

حزب مردم اگر بیشتر تلاش کند، در انتخابات آینده پیروز میشود

* دبیر کل حزب مردم از نخست وزیر خواست که بماموران دولت توصیه کند که رویه گذشته را عوض کنند
* هنوز براحزاب فعال موجود باد مهرگان نوزیده است وآنچه برما گذشته برآنها نگذشته است

دیروز حزب مردم آغازچهاردهمین سال تاسیس خود را جشن گرفت. این جشن که از ساعت پنج ونیم شروع شده بود، تا ساعت هشت و نیم ادامه یافت.

آقایان شریف امامی رئیس مجلس سنا و عبدالله ریاضی رئیس مجلس شورایملی و تدین معاون نخست‌وزیر و عده‌ای از نمایندگان مجلسین ومطبوعات و مقامات دولتی مدعوین غیرحزبی این جشن بودند. از حزب ایران نوین نیز چند تن از وکلا و از حزب پان ایرانیست آقای پزشکپور رهبر آن حزب نیز در میان مدعوین دیده میشدند.

آقای علم دبیر کل سابق و موسس حزب مردم سبد گل زیبائی فرستاده بود.

پروفسور یحیی عدل دبیر کل حزب مردم درسخنرانی خود گفت: این تنها حزب مردم و اعضاء صاحب ایمان آن هستند که برای همیشه اندیشه موسمی بودن احزاب را نفی کرده و بمردم مایوس وبدبین نشان دادند که فعالیت اجتماعی و حزبی اگر اصالت داشته باشد و براساس ایمان و عشق بخدمت پایه گذاری شود دوام و قوام خواهد داشت.

دبیر کل حزب بلافاصله اضافه کرد: اگر گفتم تنها حزب مردم، سخنی بگزاف نگفتم. چون هنوز بر دیگر احزاب فعال و موجود (که هرگز آرزوی شکست و فنای آنها را ندارم) باد مهرگان نوزیده‌است آنچه ما در طی سیزده‌سال گذشته از احزاب دولتی ودولت های حزبی و گاهی ضد حزبی دیده‌ایم برآنها نگذشته است.

انتخابات آینده

دبیر کل حزب در مورد آینده معتقد بود: چنان شواهد و دلائلی از حسن توجه و اقبال و تایید عمومی در دست است، که بما نوید موفقیت وسیعتر و چشم گیرتر میدهد. و این امیدواری را ایجاد میکند که اگر بر تلاش وکوشش صمیمانه توام با صداقت خود در خدمتگزاری بمردم و دفاع ازحقوق حقه آنها بیفزائیم، در نبردانتخاباتی سال ۱۳۵۰ پیروزی ازآن ماخواهد بود.

دبیر کل درپایان سخنرانی خود گفت: در شرایط موجود انتظار ما این است که رئیس محترم دولت با احاطه کاملی که به مسائل اجتماعی و مکتب‌های سیاسی و فلسفی دارند ابتدا بهمکاران خود در دولت سپس بماموران حکومت در سراسر کشور تعلیماتی بدهند تا برخلاف رویه گذشته رفتارداشته باشند که مردم در قبول عضویت هریك از احزاب آزاد باشند و با آسایش خاطر و احساس امنیت اجتماعی به کسب و کارخود ادامه دهند.

دبیر کل اولین سخنرانی، در چهاردهمین سال عمر حزب را با جملات زیر پایان داد: انشاءالله بهمت مردان و زنان آزاد ایران با فعالیت صحیح حزبی همگی افتخار پیدا کنیم منویات مقدس شاهنشاه آریامهر را بنحو احسن برآورده سازیم.

در پایان جشن طی مراسمی برای سلامت شاهنشاه آریامهر و علیاحضرت شهبانوی گرامی و والاحضرت ولایتعهد مراسم نیایش بعمل آمد و جشن در بین پذیرائی گرم اعضای کمیته مرکزی و سناتورها و وکلا و مقامات حزبی ساعت هشت و نیم پایان یافت.

یک ایرانی که در چین و کوبا مأموریت محرمانه داشت

خود را بمقامات انتظامی معرفی کرد

یکی ازکمونیست‌های ایرانی که سالها در خارج از کشور منجمله کوبا وچین کمونیست فعالیت داشته خود را هفته قبل به مقامات انتظامی کشور معرفی کرد و از پیشگاه شاهنشاه آریامهر تقاضای عفو و بخشایش نمود.

این جوان که نام اصلی خودرا دکتر سیاوش پارسانژاد ذکر کرده است یکی از کمونیست‌های عضو سازمان باصطلاح کنفدراسیون دانشجویان ایرانی در خارج از کشور بوده که حدود یك سال با مساعدت جلال طالبانی در کردستان عراق فعالیت داشته و بدستور مزدوران دولت عراق باشناسنامه جعلی بنام عباس کاوندی وارد کشور شده است وپس از مدتها مطالعه در مناطق روستائی و صنعتی کشور ودرك واقعیت‌ها خود را به مقامات امنیتی معرفی و ضمن تقدیم نامه‌ای به پیشگاه شاهنشاه آریامهر تقاضای تامین و استدعای عفو و بخشایش کرده است.

این جوان در نامه تقدیمی خود ذکر کرده است اکنون که به اشتباهات خود پی‌برده‌ام خود رابه مقامات امنیتی معرفی میکنم.

دکتر پارسانژاد تصمیم دارد نحوه همکاری کمونیست‌های ایرانی را با مقامات عراقی باطلاع ملت ایران برساند.

متن نامه دکتر پارسانژاد به پیشگاه شاهنشاه آریامهر باین شرح است.

پیشگاه مبارك اعلیحضرت همایون شاهنشاه آریامهر

فدوی سیاوش پارسانژاد بعدار اختتام تحصیلات متوسطه درایران برای ادامه تحصیلات در رشته پزشکی عازم آلمان شدم پدرم که کارمند اداره پست و تلگراف بود بامحرومیت‌های زیاد خرج تحصیل مرا فراهم میکرد و من با موفقیت به تحصیلاتم در آلمان ادامه دادم. ۱٤ سال پیش که عازم اروپا شدم ایران وضع خوبی نداشت.

از طرفی وضع آشفته سیاسی سالهای آخری که در ایران بودم وستم ملاکین بزرگ نسبت به دهقانان وفقر و مسکنت توده‌های مردم و از طرف دیگر این موضوع که ایران در مقیاس کشورهای مترقی جامعه‌ای عقب مانده بود، برای من که احساس وطن پرستی زیاد داشتم بصورت عقده‌ای درآمده بود. ازاینرو درسال ۱۹٦۱ به عضویت حزب توده درآمدم. فعالیت من در حزب توده بیش از سه سال دوام نداشت وزمانی که با مسافرت‌های متعدد به آلمان شرقی باآن جامعه بیشتر آشنا شدم و در اثر ملاقات های مکرری که بارهبران حزب توده بعمل آوردم به ماهیت اپورتونیزم وعدم استقلال دستگاه رهبری حزب توده ازحزب کمونیست اتحاد شوروی، پی‌بردم، از آن حزب جدا شدم و شروع به تبلیغات علیه دستگاه رهبری حزب کردم. درسال ۱۹٦٤ تحصیلات پزشکی من به‌انجام رسیدو از آن به‌بعد در بیمارستانهای آلمان شروع بکار کردم. اواخر سال ٦٥ به عضویت سازمان انقلابی درآمدم.

سازمان درسال ٦٦ بدنبال تعقیباتی که پلیس آلمان غربی بخاطر فعالیت های کمونیستی ازمن بعمل آورد، ازمن خواست که بصورت کادر مخفی درآیم و من پذیرفتم. سازمان سپس مرا برای مطالعه بطور مخفیانه اول به کوبا و بعد به‌چین فرستاد. شناخت این جوامع درمن تاثیر منفی نسبت به تصوراتی که ازسوسیالیزم داشتم بجای گذاشت. بعداز بازگشت از این سفر ها کم کم در اصول عقاید سیاسی که داشتم شك کردم، ولی این مبارزه فکری برای اینکه به نتیجه گیری برسد محتاج به مطالعه و بررسی بیشتر وبویژه شناخت اوضاع ایران بود و چنین مطالعه‌ای از اوضاع ایران بخاطر عدم وجود ماتریال در اروپا غیرممکن می نمود. لذا من که ۱۳ سال از جامعه ایران دور بودم، تقاضا کردم سازمان مرا به ایران بفرستد. ولی سازمان بمن دستور داد که به کردستان عراق بروم و درباره وضع کرد ها مطالعه کنم. باتفاق عده‌ای دیگر به کردستان عراق رفتیم و یکسال اخیر را در آنجا نزد پارتی دموکرات کردستان بودیم. و بالاخره پس از اتمام این مطالعات بدستور سازمان انقلابی مخفیانه از راه خلیج فارس وارد بندرعباس شدم.

دیدار از ایران

دراینمدت که موفق شدم ازروستاهای شمال وبرخی مناطق صنعتی دیدن کنم در من تاثیر بسیار کرد و با علاقه به مطالعه اوضاع اقتصادی پرداختم تا بتوانم شناختم را از ایران بیشتر کنم. در مدت سه ماه و نیمی که به مطالعه مشغول بودم تحولات عظیمی که در روستا های ایران و در امر صنعتی شدن کشور بوقوع پیوسته، خود معیار تشخیص تئوری های نادرستی بود که به آنها پای‌بند بودم. در واقع در این سه ماه و نیم بود که دوگانگی فکری من به‌نتیجه رسید و دانستم که اصول معتقدات سیاسی من کاملا اشتباه بوده‌است. و همانگونه که خواست من بود ایران درحال رشد سریع اقتصادی قرار دارد و انقلاب ارضی ایران فئودالیسم را ریشه کن ساخته است.

اکنون که به اشتباهات خودپی برده‌ام، خود را به مقامات انتظامی معرفی میکنم زیرا اعتقاد دارم که برای اعتراف به اشتباه هیچوقت دیر نیست از پیشگاه همایونی تقاضا دارم که مرا مورد عنایت قرارداده عفو فرمایند و اجازه فرمایند که به زندگی عادی خویش بازگردم و از طریق حرفه پزشکی به جامعه میهنم خدمت کنم.

سیاوش پارسانژاد

قسمت‌هائی از نامه دکتر پارسانژاد که به پیشگاه شاهنشاه نوشته است.

تهران شهری که چند بار دچار کم آبی شدید شد!

بمناسبت ایجاد یك رستوران درمحل آب‌انبارقدیمی سیداسمعیل واقع در خیابان سیروس تهران ، مطلب امروز را به‌آبیاری تهران در طول تاریخ خود اختصاص داده‌ایم :

ازعمر پایتختی «تهران» دو قرن می‌گذرد ،ولی این شهراز نیم‌قرن پیش دارای‌بلدیه(شهرداری) شده است .

تاسال ۱۳۰۰ شمسی که تهران شهرداری نداشت ، توزیع آب در این شهر بوسیله مشتی افرادغیر مسئول انجام‌میشدوقانون وقاعده‌ای نداشت. این افراد باغها و منازل متنفذین را سیرآب و باغچه های کوچك عامه مردم وآب‌انبار های منازل آنهارا بی‌آب می‌گذاردند. حق‌الشرب ضابطه عادلانه‌ای نداشت به‌این سبب «آب»انگیزه بسیاری از حوادث وزد وخوردهای محله‌های شهر بودو میرآبهاقرب‌و منزلت خاصی داشتند .

• مسیر آبها

شهرداری تهران درسال ۱۳۰۰ تحت‌نام «بلدیه» شروع بکارکرد وسروسامان دادن به امرآبیاری در تهران را سرلوحه برنامه کار خود قرارداد ، ولی با اعتراضات‌و مشکلات متعددی روبروشد . این مشکلات را میرآبهائی که منافع آنها به مخاطره افتاده بود ونیز آنهائی که بیش‌از حق‌خود، از آب شهر استفاده میکردند برای شهرداری جدیدالولاده پدیدآورده بودند این مشکلات ، شهرداری‌را مجبور کرد که‌برای ایجاد نظم و نسقی‌در امر آبیاری تهران ، به اصطلاح امروزبهاسمیناری مرکب از کارشناسان فنی وزارت فوائد عامه ، قشون و بلدیه تشکیل‌دهد. این سمینار،راههای تنظیم آبیاری تهران‌را نشان دادو یك کمیسیون فنی درسال ۱۳۰۳ بهترین طریقه علمی و عملی توزیع و تقسیم آب ووصول حق‌الشرب را پیدا کرد.

• مساحی تهران

دراجرای تصمیمات‌این کمیسیون، ۱۲ دسته مساح‌ظرف ۷ماه نقشه‌ای برای امرتوزیع‌آب در شهرتهران تنظیم کردند.آنها برای این کار تمام نقاط‌تهران‌را مساحی کردند.

شهرداری تهران بااین اقدام، قنوات ۳۳گانه تهران را از دست میرآبها خارج کرد وسرو صورتی به‌امر آبیاری تهران داد .

• از جاجرود

جمعیت تهران روبه‌افزایش‌بود، لذا شهرداری درصدد تهیه آب بیشتری برای تهران برآمد .حفر قنات‌جدید میسر نبود، در نتیجه شهرداری یك کارشناس آبیاری را مامور آوردن آب از خارج از تهران ، به‌پایتخت کرد .

• قنوات تهران

قنوات تهران در آن تاریخ به این شرح بود :

وزیری ، کوثریه، کریم‌آباد، پونك، کرج‌وناصری درمغرب‌شهر- ناصرالملك ، بهجت‌آباد،باغ‌صبا، دارآباد، شمیران ، یوسف‌آباد ، صفرآباد ، صارم‌الدوله ، سفارت روس ، سفارت انگلیس ، حاج علیرضا، حاج محمدعلی ،سنگلج، مهرجرد ، نظامیه و بهارستان در شمال‌شهر - صاحب‌الزمانی در شمالشرقی - صدقه ، امیرآباد شاهك و شهاب‌الملك درشمالغربی تهران واقع بودند . قناتهای «حبیب‌آباد رحمت‌آباد» و باغشاه در خارج شهر و آب قنوات اکبرآباد و بریانك در شهرنو مصرف می‌شد .

آب‌آشامیدنی تهران سالها بوسیله بشکه تعیین میشد

پرآب‌ترین قنوات تهران‌وزیری و کوثریه و بعد از آنها باغشاه و امیرآباد و بریانك بودند . تهران جمعا ۳۳ قنات داشت که مادرچاه هیچکدام از ۲ کیلومتر از تهران دورتر نبود .

قناتهای حاج علیرضا ، حاج محمد علی شهاب‌الملك ، سنگلج و مهرجرد و ناصری و نظامیه و بهارستان وقفی بود . آب کوثریه (فرمانفرما) با لوله وارد خانهٔ فرمانفرما می‌شد .

• بی‌پولی

کارشناس شهرداری پس از مطالعات لازم پیشنهاد کرد که روی جاجرود سدی ایجاد شود و قسمتی از آب این رودخانه به تهران منتقل شود .

هزینه این کار یك میلیون و ۷۰۰ هزار تومان تعیین شد و چون شهرداری نمی‌توانست این اعتبار را تامین کند طرح‌مسکوت ماند ، اما فکر آوردن‌آب‌به‌تهران از خارج شهر وجود داشت بطوریکه درسال ۱۳۰۶نیز هیئتی مامور این کار شد . این هیئت حاضر شد با هزینه‌ای به مبلغ ۴۰ هزار تومان آب جاجرود را به‌تهران بیاورد ، ولی شهرداری پایتخت پول نداشت .

در این سال (۱۳۰۶) تهران که قبلا چند بار با بی‌آبی شدید روبرو شده با شدیدترین کم‌آبی تاریخ خود مواجه شد . جمعیت تهران که در سال ۱۳۰۱ ، یکصد و نود و شش هزار نفر مرکب از ۹۵ هزار مرد (طبقه ذکور) و ۱۰۱ هزار زن(طبقه‌اناث) بود به‌سرعت رو به‌افزایش بود. شهرداری که چنین دید بفکر افتاد از کرج به‌تهران آب‌بیاورد یعنی همان کاری را که حاج‌میرزا آقاسی صدراعظم محمدشاه‌قاجار کرده بود انجام دهد .

• آب رودخانه کرج بوسیله مجرائی به‌طول ۵۲ کیلو متر که ۲۰ کیلومتر آن سرپوشیده بود. به تهران منتقل شد ، یعنی‌آب در محل قریه کلاك وارد مجرای سر پوشیده می‌شد و پس از طی ۲۰ کیلومتر وارد یك جوی باز می - گردید و در جمشیدآباد بتهران می‌رسید . در بعضی نقاط مجرای آب مضاعف (دوبله) بود . اندازه آبی‌که به تهران می‌رسید یك‌متر در ثانیه بود بعدا قسمتی از مجرارا لوله‌کشی کردند .

جمعیت تهران در سال ۱۳۱۱ به سیصدهزار نفر رسید .

• آب انبار

آبی که به این ترتیب وارد تهران می‌شد در شهر از روی‌نوبت میان خانه ها توزیع می‌گردید و «نوبت آب» در کوچه ها غوغائی بپا می‌کرد و غالبا حوادثی رخ می‌داد .

خانه های تهران دارای حوض و آب‌انبار بودند که بوسیله آب نوبتی پر می‌شدند . تهران‌همچنین دارای دهها آب انبار بزرك بود که معمولا این آب‌انبار ها درمسیر قناتها قرار گرفته بودند ودائما پر بودند . هیچیك از آب‌انبار های تهران ازبودجه عمومی‌ساخته‌نشده بود همه را اشخاصی خیر ساخته بودند اصولا این قاعده در سایر شهر ها نیز به چشم می‌خورد و آب انبار ها بوسیله نیکوکاران‌ساخته شده است . آب‌انبار به نسبت وضع قناتی که به آنها میریخت عمیق و کم عمق بودند ویا پلکان کمتر ، و یا بیشتری مردم به‌آنها دسترسی پیدا میکردند .

تاریخ ایران از دوران بعد از اسلام از آب انبار نام می‌برد .

قبلا به این موضوع اشاره نمی‌شد آب‌انبار در مناطقی که قنات موجود نبود طوری ساخته‌میشد که در زمستان بوسیله آب باران پر شود ولی در نقاط دیگر قنات ها آب‌انبار ها را پر می‌کردند . آب‌انبار ها اهمیت نظامی هم داشتند ، زیرا موقع محاصره‌شهر، احتیاجات مردم را از لحاظ آب تامین میکردند . معمولا موقع محاصره ، نیروی مهاجم جریان قناتها را به شهر مسدود میساخت و چاههای منازل نیز ممکن بود بر اثر خشك سالی خشك شود .

بعضی از آب‌انبار ها طوری ساخته می‌شدند که قادر بودند آب ۲ تا ۳سال محله‌ای را تامین‌کنند. آب‌انبار ها چه عمومی‌وچه خصوصی بهداشتی نبودند به این جهت تا روزی که مردم تهران از آب «آب‌انبارها» استفاده می‌کردند در این شهر بیماری حصبه شیوع دائمی داشت .

و اختلالات جهازهاضمه ، مردم پایتخت را آرام نمی‌گذاشت . یك سیاح فرنگی نوشته است :بیماری های عادی تهران حصبه و هاری است زیرا مردم تهران از آب‌انبار استفاده میکنند و سك ولگرد هم زیاد است ولی دراین شهر بواثر آفتاب درخشان ، بیماری دیفتری وجود ندارد .

تاچند سال قبل هرجا که تلمبه‌آبی‌بود مردم این چنین‌بسوی آن هجوم میبردند

کزارشی از آبیاری قدیم تهران

حاج میرزاآقاسی اولین رجلی که نهر کرج را به تهران آورد

آب تهران‌را ۳۳ قنات تامین میگرد

*** مشکل ۱۲۸ ساله**

تهران به‌تدریج بزرك میشد ، جمعیت این شهر که ۲۲۴ سال قبل۱۵ هزار نفربود اینك از ۳ میلیون نفر تجاوز کرده است .

مشکل آب از همان تاریخ که تهران بوسیله آغامحمدخان قاجار به‌پایتختی انتخاب شد پدید آمد.

*** حاج‌میرزا آقاسی**

حاج‌میرزاآقاسی وزیرمحمدشاه قاجار، درسال ۱۲۵۵ شمسی برای جبران کمبود آب تهران دونهر از رودخانه کرج جدا کرد ، یك‌نهر را در امتداد کوه به‌عباس‌آباد (شمال تهران)ودیگری‌را درامتداد راه‌قزوین بیافت‌آباد(جنوب تهران) رسانید . پس‌از فوت‌وی نهر جنوبی مسدود شد ، ولی نهرشمالی مدت ها باقی ماند . مشکل آب‌تهران از ۱۲۸ سال قبل وجود داشته است . میرزا عیسی ازجمله‌وزیرانی بود که‌برای‌تامین‌آب تهران‌تلاش کرد. اغلب قنوات تهران قدیم‌به دستور او حفرشده است که بعدا اشخاص مختلف آنها را تصرف و تصاحب کردند .

*** چاه آرتزین**

در اواخر سلطنت ناصرالدین‌شاه نیز چند خارجی امتیاز حفر چاه آرتزین در شمال تهران را به دست آوردند ولی‌در اولین‌آزمایش مته چاه‌کنی آنها شکست‌واز ادامه کار منصرف شدند .

مردم تهران بعداکه متوجه‌مضار آب «آب انبارها» شدند حمل آب بابشکه را ابداع کردند. بعداتلمبه های مختلف آب تهران را تامین می کردند واینك آب تصفیه شده تهران از دوسد امیرکبیر وفرحناز بدست می‌آید.لازم به‌تذکراست که امیرکبیر نیز نقشه انتقال آب رودخانه کرج رابه تهران‌درمقیاس وسیع طرح کرده بود و بهمین جهت سدکرج به‌اسم‌او نامگذاری شد.

این مطلب با استفاده از اطلاعاتی که آقای دکتر حسینقلی ستوده استاد جغرافیای تاریخی دانشگاه تهران در اختیارماگذارد تنظیم شد .

نوشیروان کیهانی‌زاده

زبان انگلیسی را در کوتاهترین مدت بیاموزید

با ۲۴۷ لیره در مدت دوازده هفته با غذا اطاق و روزانه پنج ساعت درس بدون محدودیت سن برای شاگردان.این مؤسسه از طرف وزارت آموزش و پرورش برسمیت شناخته شده است . لطفاً با نشانی زیر مکاتبه فرمائید .
Ian Josephs M.A.
The Regency School of English, Ramsgate, Kent, England.

پنجمین شماره مجله:
خردو کوشش
فصلنامه دانشگاه پهلوی

با مقالاتی از : دکتر حسن خوبنظر (علل جنبش‌های مذهبی ـ سیاسی درایران درقرون اول هجری)ـدکتر عبدالکریم گلشنی (تشکیلات آموزشی ایران در دوره صفویه)ـدکتر امیر هوشنگ مهریار و دکتررضاشاپوریان (گزارش مقدماتی در باره اندازه‌گیری هوش گروهی از دانش آموزان دبیرستانهای شیراز)ـدکتر هوشنگ مقتدر (سازمان ملل متحد در تئوری و در عمل)ـدکتر جواد صدر (جامعه شناسی‌درکشورهای درحال‌توسعه) دکتر علی‌سبزواری(ایجادرصدخانه‌ای در ماه)ـدکتر رضا رازانی (بررسی احتیاجات و منابع انرژی‌درجهان آینده) ـ مسعود فرزاد (دردی که بیدار شد) ـ رضا شاپوریان (بوف کور) ـ مسعود فرزاد(عروض‌مولوی)
اردیبهشت ماه ۴۹ منتشر گردید .
مرکز پخش کتابفروشی ابن سینا آ ـ ۱۰۶۶

مژده ـ پارك هتل اخوان کرمان
افتتاح شد . اطاقها باسرویس کامل- خیابان کاظمی
آ ـ ۹۳۷۰ ۱ـ۵

ارزانتر ازکاغذ دیواری ولی زیباتر
پوشش چوبی .M.F ازچوبهای جنگلی و گردو .
محکم وباشکوه عایق رطوبت برای منازل‌ومحل کار شما
تلفن ۷۵۶۴۰۸ ۱ـ۳ آ ـ ۴۹۵۵

موتورپمپ انیورسیال ۲ اینچی ساخت آمریکا
بقدرت ۳ اسب ۳۰ متر مکعب آب‌ده‌درساعت
درارتفاع مختلف الی ۳۰ متر

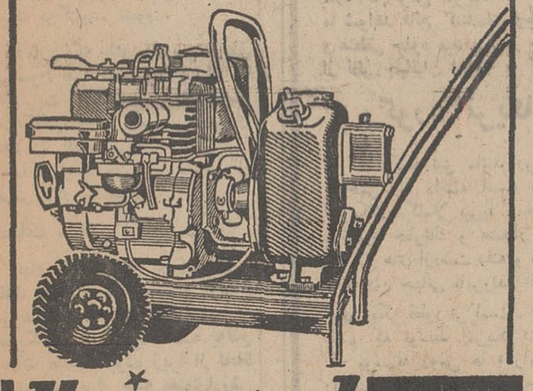

Universal
نماینده انحصاری درایران شرکت تهرانشهر محدود
خیابان سعدی ـ تلفن ۳۳۴۳۵۳ - ۳۰۲۱۱۵

آگهی مناقصه
شماره ۱۲۱۴۱ تاریخ ۲۲ر۲ر۴۹
اداره سررشته‌داری ژاندارمری دوخت چهار قلم اجناس مشروحه زیر را :
۱ـ چادر گروهی ۲۳۹ دستگاه
۲ـ چادر انفرادی ۲۳۴۱ دستگاه
۳ـ زیلوانفرادی ۵۰۰۰ تخته
۴ـ چادر روپوش‌اجناس ۲۰ دستگاه
از طریق مناقصه انجام مینماید .
پیشنهاددهندگان میتوانند بامراجعه به‌اداره سررشته‌داری ژاندارمری واقع در میدان ۲۴ اسفند اول سی‌متری و ملاحظه نمونه اجناس و دریافت برك شرایط و مشخصات معامله ، پیشنهاد خودرا طبق مفاد مندرج در شرایط معامله تنظیم و تا ساعت ۹صبح روز ۱۰ر۳ر۴۹ دفتر کل ژاندارمری واقع درستاد ژاندارمری تسلیم نمایند . م‌الف ۱۸۰۱
اداره سررشته‌داری ژاندارمری
آ ـ ۱۰۰۴۴ ۱ـ۲

آگهی استخدام
آموزشگاه فنی الکترونیك وابسته به دانشکده مهندسی‌دانشگاه پهلوی برای خدمت تمام وقت وانجام امور فنی و اداری یك نفر فوق لیسانس در الکترونیك که واجد شرائط زیرباشد باحقوق مناسب شایستگی استخدام مینماید:
۱ـ تابعیت ایران .
۲ـ دارا بودن درجه فوق لیسانس در الکترونیك از دانشگاه های انگلستان یا آمریکا .
۳ـ دارابودن برك خاتمه خدمت وظیفه یامعافیت‌از خدمت بعلل غیر پزشکی .
۴ـعدم سوءپیشینه کیفری .
۵ـعدم اشتغال بخدمت در سایر موسسات و دوائر دولتی
۶ـ داشتن تجربه کافی در صنایع الکترونیکی و مدیریت.
۷ـحداکثر سن ۳۵سال .
داوطلبان حائز شرائط میتوانند تقاضای‌خودرا بضمیمه فتوکپی مدارك تحصیلی و خلاصه‌ای ازمشخصات وامتیازات ودو قطعه عکس با تعیین آدرس دقیق حداکثر تاآخر اردیبهشت ماه ۴۹ به آدرس شیرازدانشکده‌مهندسی دانشگاه پهلوی - دفترآموزشگاه فنی الکترونیك ارسال دارند .
شماره ۲۱۰ر۴۹ تاریخ ۳۱ر۱ر۱۳۴۹ .
آ ـ ۸۹۲۲ ۱ـ۳

آگهی مناقصه
شماره ۱۰۷ تاریخ ۲۰ر۲ر۴۹
اداره سررشته‌داری نیروی زمینی شاهنشاهی جهت مصرف ۴ قلم اجناس مشروحه زیررا :
۱ـ کدومسمائی ۲ـ بادمجان قلمی ورسمی ۳ـ خیار ۴ـ گوجه فرنگی بمیزانی که در برك شرائط معامله قیدگردیده است بهرمقدار که مورد مصرف باشد برای مصرف از تاریخ اول تیرماه لغایت مهرماه سال چهل‌ونه از طریق مناقصه خریداری مینماید .
پیشنهاددهندگان میتوانند بامراجعه بدائره خرید پیمانها اداره سررشته‌داری نیروی زمینی شاهنشاهی و ملاحظه نمونه مشخصات اجناس و دریافت برك شرایط و مشخصات معامله پیشنهاد خودرا طبق مفاد مندرج در شرایط معامله تنظیم وتا ساعت ۹صبح روز ۱۲ر۳ر۴۹ بدفتر اداره سررشته‌داری نیروی زمینی شاهنشاهی تسلیم نمایند . م‌الف ۱۸۰۰
اداره مناقصه‌گذار
اداره سررشته‌داری نیروی زمینی شاهنشاهی
۱ـ۲

جناب آقای دکتر علیرضا زندی
انتصاب جنابعالی‌رابمدیریت کل آبهای زیرزمینی تبریك عرض مینمائیم .
پروژه مطالعاتی آبهای زیرزمینی ساوه
آ ـ ۵۵۰۹

آگهی مزایده
سازمان نقشه‌برداری کشور فروش هفت‌دستگاه‌اتومبیل‌فرسوده مختلف رابمزایده میگذارد علاقمندان به‌شرکت در مزایده‌می توانند برای دریافت اوراق شرایط و مشخصات‌وبازدیداتومبیل ها از تاریخ ۹ر۳ر۴۹ تاتاریخ ۱۹ر۳ر۴۹ (باستثنای پنجشنبه‌ها و تعطیلات رسمی دیگر) باداره نقلیه این سازمان‌واقع‌دردوراهی مهرآباد مراجعه فرمایند .
کمیسیون‌مزایده‌درساعت ۱۰ صبح روز ۲۳ر۳ر۴۹ در محل سازمان نقشه‌برداری تشکیل میشود و حضورپیشنهاددهندگان در کمیسیون آزاد است . م‌الف ۱۷۹۶
آ ـ ۱۰۰۵۶ ۱ـ۲

وزارت جنك
آگهی مناقصه
شماره ۱۰۷ تاریخ ۲۰ر۲ر۴۹
اداره سررشته‌داری نیروی زمینی شاهنشاهی جهت مصرف ۴ قلم اجناس مشروحه زیررا :
۱ـ کدومسمائی ۲ـ بادمجان قلمی ورسمی ۳ـ خیار ۴ـ گوجه فرنگی بمیزانی که در برك شرائط معامله قیدگردیده است بهرمقدار که مورد مصرف باشد برای مصرف از تاریخ اول تیرماه لغایت مهرماه سال چهل‌ونه از طریق مناقصه خریداری مینماید .
پیشنهاددهندگان میتوانند بامراجعه بدائره خرید پیمانها اداره سررشته‌داری نیروی زمینی شاهنشاهی و ملاحظه نمونه مشخصات اجناس و دریافت برك شرایط و مشخصات معامله پیشنهاد خودرا طبق مفاد مندرج در شرایط معامله تنظیم وتا ساعت ۹صبح روز ۱۲ر۳ر۴۹ بدفتر اداره سررشته‌داری نیروی زمینی شاهنشاهی تسلیم نمایند . م‌الف ۱۸۰۰
اداره مناقصه‌گذار
اداره سررشته‌داری نیروی زمینی شاهنشاهی
۱ـ۲

شاوب لورنس برای اولین بار عرضه میکند
• صفحه ۲۴ اینچ
با تصویر بزرگ و شفاف
• تیونر اتوماتیك
فقط با فشار یك دکمه کانال مورد نظر شما را انتخاب میکند و احتیاج به تنظیم مجدد تصویر ندارد .

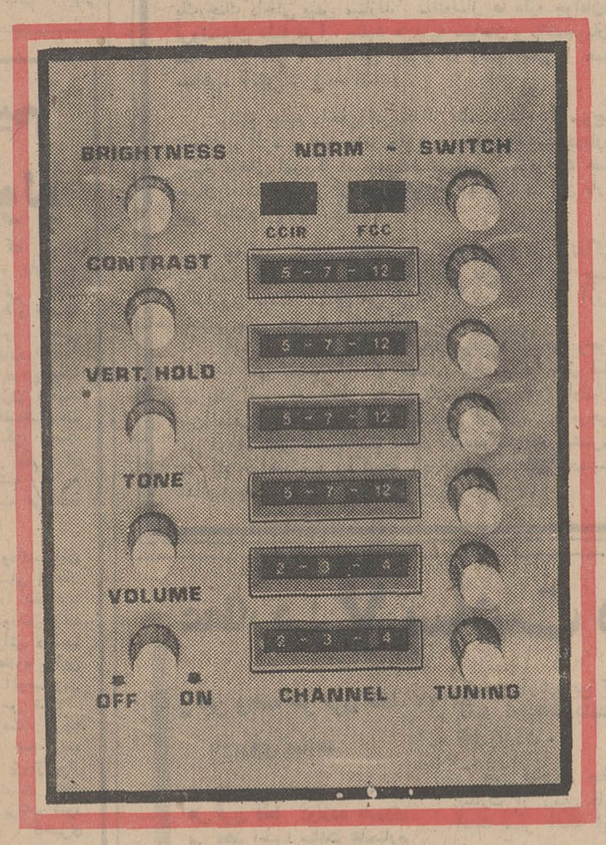

SCHAUB-LORENZ
تلویزیون شاوب لورنس جلوه‌گاه هنر و زیبائی

از : اکسپرس

ترجمه : علی بهارلو

امریکا در وخیمترین طوفانهای سیاسی

* شرکت در جنگ جنوب شرقی آسیا به نفع آمریکا نبود

تا دو ماه قبل بنظر میرسید که پرزیدنت نیکسون باوضاع سیاسی تسلط کامل دارد . او هر بار که گرایشی براست نشان میداد پیدرنك این اقدام خودرا بالبخندی که بروی لیبرالها میزد جبران می‌کرد .

روزسی‌ام آوریل همین شخص به ژنرال «ابرامز» دستور حمله به خاك کامبوج را صادر کرد و پیام سراسر تهدیدآمیزی خطاب بملت امریکا فرستاد . اینك امریکا از آن پس در وخیم‌ترین طوفانهای سیاسی تاریخ خود غوطه‌ور شده است .

این یك راه حل کاملا ساده است : «جنك یاشکست» یا اینکه کمونیستها قدرت را در سایگون بدست می‌گیرند و برنده میشوند یا وجود یك دولت غیر کمونیست را در سایگون می‌پذیرند در این صورت بازنده محسوب میشوند . «هانوی»و جبهه آزادی بخش ملی حاضرند راه حلی را که به حیثیت امریکا لطمه‌ای واردنسازد مورد بررسی قرار دهند بشرط آنکه پیروزی سیاسی نهائی آنها را تامین کند . از نظر امریکائیها دولت ائتلافی نخستین مرحله‌قبضه کردن قدرت بدست کمونیستها محسوب میشود .

* تنها

ظاهرا «ویت‌نامی کردن» سومین راه حل بشمار میرفت زیرا باخارج کردن سربازان امریکائی هم‌افکار عمومی راضی میشود و هم موضوع شکست نظامی منتفی میگردید . حقیقت این است که ویتنام شمالی از لحاظ سیاسی و نظامی بر ویتنام جنوبی برتری دارد و در چنین شرایط امیدی نیست که دولت ژنرال «تیو» روزی بتواند به‌تنهائی بار جنك را بدوش بکشد .

نیکسون با بهم زدن موازنه سیاست داخلی و خارجی خود کوشید شجاعت سیاسی خود را برخ امریکائیها بکشد و مسئله عدم انتخاب مجدد خود رابه‌ریاست جمهوری ، شکست احتمالی حزب جمهوریخواه در انتخابات ماه نوامبر ، انتقام سنا و خشم ملت‌را به هیچ گرفت و گفت:اگرانتخاب مجدد من به ریاست جمهوری به بهای نخستین شکست ملت ما در دوران تاریخ‌پرافتخار ۱۹۰ ساله‌اش تمام شود ترجیح میدهم که باین سمت بر گزیده نشوم .

آماری که یك روز پس ازنطق نیکسون تهیه شد نشان میداد که «اکثریت ساکت» یا ۵۹ درصد امریکائیها روش رئیس جمهوری خود را تایید می‌کنند .

ما در اینجا در برابر یك‌سئوال اصلی قرار می‌گیریم :

شجاعت سیاسی در چیست ؟

تمام کسانی که در امریکا و نقاط دیگر جهان به حقایق اوضاع می‌اندیشند میدانند این جنك که امریکا در آن آلوده شده به‌نفع ایالات متحده نبوده زیرا از لحاظ مادی وبویژه از جنبه معنوی‌ارزش نسبت به منافعی که از آن بدست می‌آید قابل مقایسه نیست . در این صورت آیا شجاعت سیاسی عبارت از این نبود که از جریان اوضاع نتیجه بگیرد و نخستین شکست را به «ثروتمندترین و نیرومندترین ملت تاریخ بشریت» به‌قبولاند ؟

پرزیدنت نیکسون خود را در ردیف روسای جمهوری شجاع امریکا قرار داده است . ولی آیا روزولت و ترومن در برابر «اکثریت ساکت» امریکا تسلیم شدند ؟

آنها در برابر این اکثریت آنقدر ایستادگی کردندتاتوانستند امریکا را علیه دولتهای محور وارد جنك کنند و برنامه مارشال را بمورد اجرا درآورند .

ترومن نه تنها جرات آن را داشت که برای متوقف کردن تمایلات توسعه طلبی شوروی در کره وارد جنك شود بلکه این تهور را نیز دارا بود که مك‌آرتور محبوب‌ترین ژنرال امریکا را در کنار «پایگاه» یا پنگاهگاه دیگر یعنی «منچوری» متوقف سازد .

پس‌از فاجعه خلیج‌خوکها کندی میتوانست همانطور که مشاورانش با التماس از وی درخواست می‌کردند نیرو هوائی امریکاراوارد کارزار کند ولی او حاضربه قبول این‌پیشنهاد نشد .

موضوع در مورد ژنرال دوگل نیز صدق میکند . او پس ازآنکه بیهوده کوشش کرد سیاستی‌نظیر سیاست «ویتنامی کردن» جنك در الجزایر بمورد اجرا بگذارد توانست با قدرت جادوئی‌بیان‌خود شکست «ویان» را بصورت یك پیروزی بزرك فرانسه جلوه‌گر سازد .

مسائل روز و مفسران جهان

از : هرالدتریبون

ترجمه : اسدالله آقائی

«توین‌بی» مورخ برجسته جهان سخن میگوید

ترس از بزرگترین قدرت جهان

مردم جهان در این روز ها به ایالات متحده چگونه مینگرند ؟

این پرسش هفته گذشته توسط هرالد تریبون از مورخ برجسته انگلیسی «آرنولد جی. توین‌بی» بعمل آمد . و اینك پاسخ «توین‌بی» .

من تصور میکنم ، درنظر عده کثیری از اروپائیان امریکا اکنون خطرناك ترین کشور جهان است .

از زمانی که ایالات متحده نیرومند ترین کشور روی زمین شده‌است تصور درباره آن مخصوصا طی ۳۰ سال اخیر برای اروپائیان بسیار ترس‌آور بوده است . احتمالا این ترس هنوز هم برای اکثریت بزرگی از افراد بشر که نه اروپائی هستند و نه اهل امریکای شمالی ، بلکه برای ملل امریکای لاتین ، آسیا و افریقا بمقیاس بیشتری وجود دارد . من گمان‌میکنم آنان احساس خطر بیشتری میکنند تاما آنان احساس میکنند که هرلحظه ممکن است امریکا در امور داخلی کشور هایشان مداخله کند و همان نتایج دردناکی که از مداخله در آسیای‌جنوب شرقی ببار آمد ، دامنگیر آنها نیز بشود .

کابوس

برای تمام جهان «سیا» بهمان غولی تبدیل شده است که کمونیسم برای امریکا . هرجا که مشکلی پیدا شود یا شورش و کودتا همه ما بلافاصله به «سیا» سوءظن پیدا میکنیم که مسلما دستی در قضایا داشته است . وحشت‌ما درباره «سیا» بدون شك همان افراط و مبالغه‌ای را دربر دارد که ترس امریکا از کمونیسم جهانی . اما در مورد ما شواهد قانع کننده‌ای وجود دارد که وحشتمان‌رااصولی و منطقی جلوه میدهد . در حقیقت نقش امریکا و روسیه ، از نظر جهانیان امروز به کابوس دنیا تبدیل شده‌است.

رکورد امریکا

امریکا نیز مانند روسیه درباره حقیقت و عدالت بیرحمی روا داشته است . ما باور میکنیم که تعصب امریکائی کاملا بیریا و صمیمانه است اما خود همین موضوع خطرناك و هشدار دهنده می باشد . در مورد زندگی های ازدست رفته و سرزمین های ویران شده‌بعداز جنك دوم جهانی ، پرونده امریکا متاسفانه از همه کشور های دیگر قطور تر است . اگر من میتوانستم یك ویتنامی باشم که توسط امریکا «نجات» داده شده یا یك چك که بوسیله روس ها «آزاد» گردیده ، البته این دومی را انتخاب میکردم و ترجیح میدادم که یك چك باشم . تلفات و ویرانی هائی که با مداخله نظامی روسیه در چکسلواکی بسال ۱۹۶۸ بوجود آمد ، در مقایسه با رکوردی که امریکا در ویتنام بجای گذاشته بسیار کوچك است .

جنك خانگی

امریکا مشکلات خود را چگونه حل میکند ؟آنطور که ما مشاهده میکنیم اصلا درصدد حل مشکلات برنمی آید و این دهشتناك ترین خصوصیت زندگی امریکای امروز است . بنظر میرسد مردم امریکا بسرعت بسوی یك جنك داخلی پیش میتازند . میانه‌سال ها علیه جوانان، ثروتمندان علیه فقرا ، سفید ها علیه سیاهان و دانشجویان علیه گارد ملی ، (که این آخری در وضع فعلی از همه مخاطره آمیز تر شده است) .

وضع جبهه داخلی امریکا از بنادر ویتنام ، کامبوج، تایوان ، کره و خاورمیانه حاد تر است . تصمیم درباره جبهه داخلی امریکا تصمیمی برای تعیین سرنوشت همه جهان است ولی غیر از امریکائیان ، دیگران در این باره نمی توانند کاری بکنند .

چه‌کسی انتظار داشت که مردم دوبار طی زندگی یك نسل آرزو کنند تا امریکا قطب نمایش را در جیب بگذارد و مجددا بهمان انزوائی باز گردد که روزی آرزو داشتیم بطور قطع از آن خارج شود ؟

آیا در جبهه داخلی امریکا امید به سازش وجود ندارد ؟ تنها بخاطر آوردن کلماتی که من دو سال قبل از یك افسر امریکائی در جریان بحث درباره اوضاع بین‌المللی شنیدم ، روشنائی ضعیفی از امید را بوجود می آورد . این افسر گفت : «در آینده‌ویتنام‌های بیشتری در کار خواهند بود ، اگرچه مادران امریکا آن رادوست نداشته باشند .»

حمام در جبهه

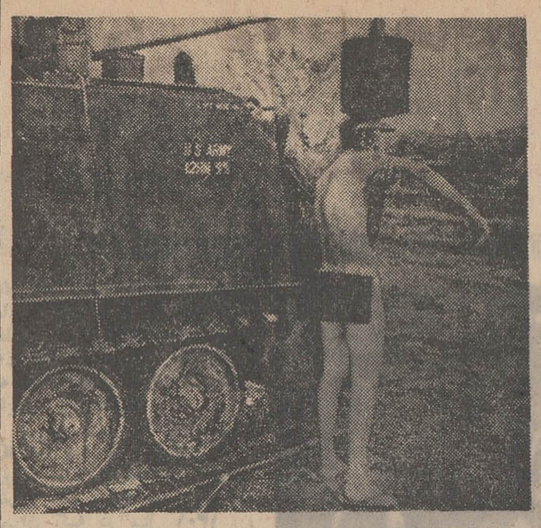

یکی از اعضای ارتش امریکا در کامبوج که پس‌از یك مخاصمه شدید باویت‌کنك ها اکنون فرصتی برای استراحت یافته و به شستشوی خود پرداخته است .

«داتلاین‌اسنول» نام این سربازجوان امریکائی است که با استفاده از وسیله نقلیه جنگی خود دوش گرفته است .

دیلی اکسپرس

از : هرالدتریبون

انتقامجوئی راهی بسوی صلح نیست

نفوذ عمیق اسرائیل در اراضی لبنان در واقع نمونه‌ای غم‌انگیزتر از یك روش آشناست . ولی این حادثه شباهت تامی به هجوم دیرین در کامبوج‌دارد واز آن‌ماجرا الهام گرفته است .

مدت زیادی است که سیاست اسرائیل در برابر اقدامات اعراب ، بمقابله‌بمثل وتلافی جوئی چه با قوای منظم و چه نا منظم ، مبتنی میباشد . در مورد وضع لبنان باید گفت که این کشور در پذیرفتن کماندو های‌فلسطین ،میزبانی مهربانتر از پرنس سیهانوك نیست که علیرغم تمایل خود وجود ویت‌کنك و ویت‌نام شمالی را در خاك کامبوج تحمل میکرد .

لبنان کوشش زیادی بکار برد تا جنگجویان فلسطینی‌را تحت کنترل درآورد ،امابايد در نظر داشت که این جنگجویان از حمایت وسیع مردم کشوربرخوردارند وحتی در ممالك دیگر عرب نیزتمام تلاشها برای‌تحت نظم کشیدن کماندوهابجائی‌نرسیده است.

بنا براین اسرائیل‌دهکده های مرزی را که در آن فدائیان استقرار یافته‌بودند، درهم کوبید .تل‌اویو امیدوار نبود که منابع تدارکاتی جنگجویان فلسطینی در خاك لبنان را ، بطرزی که در کامبوج انجام شد ، از بین ببرد ، اما اسرائیل‌بدینوسیله میخواست قابلیت و تمایل خود را به انهدام پناهگاه‌های واقع در ورای خط متارکه نشان دهد .

مسلما ، در مقایسه وضع خاورمیانه با آسیای جنوب شرقی ، تفاوت های اساسی بچشم میخورد.دو منطقه جنك تنها در یك مورد بهم شباهت دارند ، بدین معنی که‌شیوه های عملیاتی امریکا در هندو چین و تاکتیك های اسرائیل در مرز های خود با اعراب نه فقط صلح‌رانزدیکتر نمیکند، بلکه برعکس‌آن را دورترهم میسازد .

حملات تلافی جویانه تنها رشته نهضت مقاومت را در سرزمین های عرب تسریع میکند . چنانکه‌حملات هوائی بمصر موشکها ، هواپیماها، و خلبانان شوروی را وارد میدان نبرد کرد . هیچ کشور عربی برای‌مذاکره بااسرائیل آماده‌تر نشده است . هر حمله اسرائیل موجی از اعتراض های‌دیپلماتیك را در سراسر جهان بوجودمی‌آورد.

در میان تفاوت های مهم بین خاورمیانه و آسیای‌جنوب شرقی باید متذکر شد که امریکا به کاهش عملیات‌خود در هندوچین علاقمند است . دلیل اصلی حمله به کامبوج هم آن بود که بدینوسیله وضعی بوجود آید تا نیروهای ویت‌نام جنوبی بتوانند روی پای خود بایستند و امکان ادامه تخلیه ویت‌نام از قوای امریکا بوجود آید . اما در مقابل اسرائیل ، در مبارزه‌ای بخاطر موجودیت‌خود درگیر است وبعنوان‌یك حقیقت‌قبول کرده است که این مبارزه بسیار طولانی خواهد بود .

درهر دو ناحیه جنك‌شیره زندگی اقتصادی میلیونها نفر کشیده میشود و شیره‌زندگی سیاسی آنان‌دگرگون می‌گردد .

هر دو بصلح‌احتیاج دارند. تجربه گذشته‌نشان داده‌است که هیچگاه عملیات جنگی صلح و آرامش بوجود نمی‌آوردوبایدراه‌بهترو موثرتری در پیش گرفته شود

از : لوموند

ندرتهای بزرگ و «حق تعقیب»

مداخله اسرائیل درلبنان چند روز پس از ورودنیرو‌های امریکائی به کامبوج بار دیگر مسئله قدیمی «پناهگاهها»و حق دولت هاو ستاد های ارتش را برای ازبین بردن آنها بمیان می آورد .

کمونیستها ، غیر کمونیست‌ها در جنك داخلی یونان، امریکائیها و چینی ها در زمان جنك کره فرانسویهاو الجزایریها در سالهای قبل از ۱۹۶۴ امریکائیهاوویت‌نامی ها در جریان جنك‌های اخیر هند و چین هر وقت که موقعیت جغرافیائی محل مناسب بوده از حق «پناهنده شدن» «باحق تعقیب»استفاده کرده‌اند.

جنبه غیر قانونی این‌اقدام یا «راه‌حل»و همچنین‌خطرات ناشی از آن بارها دولتهارا وادار کرده است که با درخواستهای ستاد های ارتش مخالفت کنند اما از آنجا که وجود یك پایگاه خارجی در جنگهای چریکی مدرن‌فوق‌العاده مفید است ایجادچنین پایگاههائی همیشه موردتوجه قرار داشته است .

اگر چریکهای امریکای لاتین میتوانستند از کشور کوبا بعنوان پایگاه پشت جبهه استفاده کنند ممکن نبود در عملیات خود شکست بخورند .

کشور هائی که قربانی جنك های چریکی شده‌اند برای حفظ امنیت خود در خارج از مرزهایشان رغبتو تمایل بیشتری برای نقض قوانین بین‌المللی نشان می دهند .

امریکائیها با بمباران‌خاك ویتنام شمالی بدعتی بوجود آوردند که در آینده‌سرمشق دیگران قرار خواهد گرفت.

در حال حاضر استفاده از حق «تعقیب دشمن» آنقدر رایج‌است که‌حتی‌امریکائیهای قوی که وسایل کافی برای حفظ امنیت خود در اختیار دارند میکوشند از استقرار پایگاه و پناهگاه‌در خاك خود حتی برای کمك‌به نیرو های دوست خود داری کنند .

مصر و سوریه

فعالیت کماندو ها درمصر و سوریه بیش از هر کشور دیگر کنترل میشود درحالیکه این‌دو در مبارزه علیه‌اسرائیل از هر کشور دیگر عربی «تندرو» تر هستند . برعکس در اردن و لبنان که از ضعیف ترین کشور های‌عربی بوده و میخواهند در خارج از صحنه نبرد قرار گیرند فعالیت کماندو های فلسطین از هرکشور دیگر بیشتر است .

همانطور در هندوچین، کامبوج و لائوس برخلاف میل باطنی خود بصورت پایگاه پشت جبهه درآمده‌و در معرض نبرد های دائمی قرار گرفته‌اند .

البته نمیتوان گفت که «حق تعقیب» دشمن واز بین بردن پایگاه های‌آن درخارج واقعا امنیت طرف مدافع را تامین میکند زیرا علاوه‌بر پیچیدگی اوضاع بین‌المللی که اینگونه اقدامات ممکن است بدنبال داشته باشد توسعه‌دامنه‌نبرد بیك‌سرزمین خارجی دولتی را که باین‌کار اقدام کرده است وادارمیکند که نیرو های خود را در میدان های مختلف نبرد پراکنده سازد و از طرف دیگردولتهائی که‌میخواستند بیطرفی خودرا حفظ کنندبه اردوگاه دشمن کشیده می شوند .

اما درموردخود «پایگاهها» باید گفت که تصفیه آنها جنبه موقت خواهد داشت. اشغال این پایگاهها مانع از آن نمیشود که طرف‌نیرو‌های خود را در جای دیگر گرد آورده و پایگاه جدیدی در پشت خطوط سابق تشکیل دهد .

درست است که مداخله اسرائیل بتلافی از حملات موشکی که در خاك لبنان بسوی دهکده های اسرائیل شلیك میشود ممکن است بعضی رهبران لبنانی راوادار کند از خود دولت بخواهند که باقدامات جدی تری‌علیه فدائیان دست بزند ولی آیا عاقلانه است فکر کنیم که یك کشور عربی در مبارزه علیه چریکهای فلسطین و «کشور های برادر» در صف اسرائیل قرار گیرد ؟

لبنانی هاباوجود دودستگی سیاسی و ایده‌ئولوژیکی یا مذهبی بی‌شك در دفاع از تمامیت ارضی کشورشان‌یك دل و یك زبان هستند .بنابر این اقدام اسرائیل جزآنکه دیگردولتهائی که‌میخواستند بیطرفی خودرا حفظ کنندبه اردوگاه دشمن کشیده می شوند .

از : تایم

عبور از پنج و ستاره

زن‌و شوهر جوان در حال نشان دادن وسیله آزمایش

انسان در راه بوجود آوردن موجود زنده

با تهیه شرایط اولیه زمین و در آزمایشگاه آیا میتوان ماده اولیه حیات را بوجود آورد ؟

چهار میلیارد سال قبل زمانی که زمین جوان تازه دارای اتمسفر مرکب از آمونیاك و متان شده بود نخستین نمونه های زندگی بوجود آمد . این مولکول های پیچیده هنوز از نظر دانشمندان در هاله‌ای ازابهام پیچیده شده است . مولکول هائی که‌نخستین نشانه‌زندگی در کره‌ارض بودند. گروهی از علماء اعتقاد دارند که مولکول های اولیه اتمسفربه اتم هائی کوچك تجزیه‌شدند و سپس باردیگر از اجتماع برخی از این اتم ها ،مولکول های جدیدی بوجود آمد که جز اسید های امینه نبود ، مولکول هائی که حاوی پروتئین ودرنتیجه زندگی‌بود.

چه عاملی باعث این‌تجزیه و ترکیب شد ؟ این پرسشی است که دانشمندان مختلف سال ها راجع به آن پژوهش و گفتگو کرده‌اند ، آیا این واکنشی در مقابل اشعه ماوراءبنفش خورشید بود ؟یا حرارت آتش‌فشانی های کوه های جوان سطح زمین موجب شکسته شدن‌مولکول ها و پس از آن بوجود آمدن مولکول هائی دیگر شد ؟

در آزمایشگاه

محققان دریافته‌اند که‌اگر هریك از شرائط مذکور را مصنوعا در آزمایشگاه بوجود آورند اسید های امینه‌تولید میشود . اینك گروهی از پژوهشگران دانشگاه«کورنل» امریکا اظهار عقیده می کنند که پدیده طبیعی دیگری نیز در این میان نقشی برعهده دارد . بعقیده آنها کاتالیزور تکامل ممکن است امواج ناگهانی ناشی از رعدو برق یا حتی شهاب هائی باشد که به اتمسفر برخورد کرده است .

«اکیبا پارنون» محقق‌جوان دانشگاه «کورنل» و همسرش «نوریت» که بیوشیمیست‌است تئوری خود را در پرتو انجام آزمایش ساده‌ای بدست آورده‌اند . آنها یك انتهای تیوپ را ساخته شده ازبرنج و پیرکس را پراز آمونیاك، متان ، اتان و بخار آب ـ همه اجزاء تشکیل دهنده اتمسفر اولیه زمین‌ـ میکنند. انتهای دیگر تیوپ ، انباشته از هلیوم ، بوسیله غشائی پلاستیکی از گاز ها جدا می شود سپس «پارنون» هافشار گاز هلیوم راافزایش میدهند تا غشاء پاره شود . این عمل ضربه‌ای‌ناگهانی بشمارمی‌آید که امواج آن بسرعت وارد مخلوط گاز ها می شود و کاملا ناگهانی حرارتی معادل چند هزار درجه سانتیگراد خلق میکند . در هفت‌تجربه جداگانه ، حداقل چهاراسید امینه برجای ماند .

این پیشرفت کاملا جالب است . «کارل‌ساگان» رئیس بررسی‌های آزمایشگاهی‌زمین شناسی دانشگاه «کورنل»می گوید که حداقل ۳۶ درصد آمونیاك به اسیدآمینه تبدیل میشود ـ بسیار بهتر ازآنچه دراثر آزمایش های همراه با رعدو برق بدست آمده‌است. علت : افزایش درجه حرارتی که در نتیجه امواج ناگهانی بوجود می آیدچنان نیست که قادر به‌شکستن‌مجدد مولکول های جدید باشد . آزمایش این زن‌و شوهر جوان ،چنان مورد توجه «ساگان» قرار گرفته که او روز ها را در آزمایشگاه کنار آن دو می گذراند.علاوه‌بر این‌پیشنهادی مورد تصویب قرار گرفته و قرار است برای تهیه اسید های امینه و بدست آوردن پروتئین برای مبارزه با بلای سوءتغذیه ، حتی‌الامکان از این روش که‌کم‌خرج تراست استفاده شود .

حیات

آیا دراین‌تجربه آزمایشگاهی همه اوضاع مطابق اتمسفر اولیه زمین بوده است ؟ آیا ترکیب گاز ها بدین نحو و آن ضربه ناگهانی‌عامل واقعی بوجود آمدن حیات بشمارمی آید ؟ برای پاسخ به این پرسش ها دانشمندان بزودی به آزمایش هائی‌عظیم تردست خواهند زد .

در ۱۹۷۴ ، نخستین‌سفینه از دسته‌سفائن بدون‌سرنشین از نزدیکی برجیس (مشتری) خواهد گذشت و این سیاره دارای‌اتمسفری‌شبیه به‌اتمسفر اولیه زمین یعنی مملو ازمتان و آمونیاك است اطلاعاتی که از این ماموریت ها بدست می آید جریان تحول اتمسفر مشتری را بدست خواهد داد و میتوان این مسیر تحول را با تغییر ارگان‌تشکیل دهنده جو اولیه زمین مقایسه کردو حتی این دو را یکی دانست

کمك به فقرا

هزاران تن از جوانان کالیفرنیا برای کمك به فقرا به راه پیمائی دست خواهند زد . بسیاری از وابستگان‌به اجتماعات جوانان نیز آنهارا در این‌راه‌پیمائی‌یاری خواهند کرد .بنظر میرسد طی این راه پیمائی وجوه زیادی جمع آوری شود که همه صرف کمك به خانواده های‌مستمند خواهد شد .

دیلی اکسپرس

کشف پنجاه ستاره

دانشمندان شوروی که در رصدخانه «سروکالان» در شیلی با ستاره‌شناسان آن کشور همکاری میکنند توانسته‌اند پنجاه ستاره کوچك جدید کشف کنند .

خبرگزاری تاس درمورد کشف‌این‌ستارگان کوچك‌توضیح داده است : بسیاری از این ستارگان برای نخستین‌بار توسط تلسکوپ‌های نجومی دیده شده‌اند و برخی از آنها درگذشته رویت شده بودند ولی ستاره شناسان‌از مدتها قبل نمیتوانستند اثری از آنها به دست بیاورند .

کشف این کرات جدید نتیجه تحقیقاتی است که ازچند سال قبل ستاره‌شناسان شوروی با همکاری همکاران شیلی خود آغاز کرده‌اند .

این عده‌ازطرف‌اتحادیه‌بین‌المللی ستاره‌شناسان ماموریت دارند محل دقیق نزدیك به هزار ستاره درخشان و ۱۲ هزار ستاره خاموش شده را در آسمان تعیین کنند و به این‌ترتیب نقشه دقیقی از آسمان در دو نیمکره شمالی و جنوبی تهیه خواهد شد .

دانشمندان شوروی تاکنون با کمك جدیدترین وسائل نجومی ۱۳۰ هزار «ابزرواسیون» انجام داده‌اند .

در آینده نزدیك :

ایستگاه مداری شوروی در اطراف کره‌زمین

«الکسی لئونف» فضانورد شوروی که برای نخستین بار در سال ۱۹۶۵ از سفینه خود در فضا خارج شد اعلام داشت که شوروی قادر خواهد بود در سال ۱۹۸۰ انسانی را در کره مریخ پیاده کند .

«لئونف» که برای بازدید از نمایشگاه اوزاکا به ژاپن رفته است گفت : شوروی سفینه‌های کیهان‌نورد خود را از روی ایستگاهی که در مدار کره زمین احداث می‌کند به کره مریخ خواهد فرستاد .

«لئونف» فاش کرد که دولت شوروی درآینده نزدیك ایستگاه مداری خود را در اطراف کره زمین بگردش درخواهد آورد و از آن پس راه کرات دیگر بروی فضانوردان این کشور باز خواهد شد .

«لئونف» درباره خطرات احتمالی سفرهای فضائی گفت که بازگشتن سالم سرنشینان سفینه آپولو ۱۳ نشان داد که انسان قادر است در سخت‌ترین شرایط از فضا به زمین باز گردد .

تغییر سیم کشی آپولو

پس از حادثه‌ای که برای «آپولو ۱۳» رخ داد و جان سه تن فضانورد امریکائی یعنی «جیمز لاول» «فردهیز» و «جك سوئیگرت» در معرض خطر قرار گرفت دانشمندان «ناسا» با شدت‌هرچه‌تمامتر در پی‌علت انفجار مخزن اکسیژن سفینه فرمانده‌هستند. این فضاشناسان اعلام کردند که ممکن است علت اصلی انفجار یکی از مدارهای کوتاهی باشد که به مخزن اکسیژن سفینه فرمانده متصل بوده است .

هرچند فضانوردان ودانشمندان «ناسا» هرگز علت‌اصلی انفجار مخزن اکسیژن را نخواهند فهمید ولی درهرصورت اینك قرار شده که تغییراتی درسیم کشی داده شود . علاوه براین ممکن است قشر آلومینیومی داخل مخزن نیز عوض شود . این تغییرات با سرعت هرچه بیشتر انجام خواهد شد تا حتی‌الامکان درموعد پروازآپولو ۱۴ ، که قرار است در پایان سال جاری به فضا پرتاب شود و به سوی ماه رود ، تاخیری روی ندهد . درهرصورت سرنشینان‌سفینه‌اپولو۱۴ درمحلیکه قبل از شکست جیمزلاول و همسفرانش تعیین‌شده بود فرود نخواهندآمد چراکه دانشمندان هنوز دلیلی به دست آوردن اطلاعاتی هستند که قرار بود توسط مه‌نوردان از ناحیه «فرامورو» به زمین آورده‌شود. بنابراین محل فرود فضانوردان بعدی نیز بدون‌شك همین ارتفاعات خواهد بود .

عطارد : ۷ ساعت در برابر خورشید

* این واقعه هر قرن فقط ۱۲ بار روی میدهد

یك پدیده نجومی که در هر قرن فقط دوازده بارروی می دهد اخیرا ساعت هاستاره شناسان را در سراسرجهان به خود مشغول داشت. این پدیده نجومی عبور کره‌مریخ از جلو خورشید بود که‌هفت ساعت و پنجاه ودودقیقه طول کشید و دانشمندان توانستند عکس های متعددی از این ستاره کوچك که بیش از کرات دیگر منظومه شمسی به خورشید نزدیك‌است تهیه کنند و درباره‌این کره‌اسرار آمیز تحقیقات دامنه داری‌به عمل آورند .

عبور عطارداز جلوخورشید بندرت از زمین قابل رویت است مگر آنکه این پدیده نجومی در ماه مه یانوامبر روی می دهد و دراین‌صورت بوسیله چشم مسلح می توان آنرا تماشا کرد .

* ۸۶ روز

عطارد در یك مدار بیضی شکل که نزدیکترین فاصله آن به خورشید چهل میلیون کیلومتر ودورترین آن‌هفتاد میلیون کیلومتر استو در مدت ۸۶ روز به دورخورشید می گردد ولی زاویه انحراف مدار آن طوری است که بندرت هنگام عبور از جلو خورشید دیده میشودآخرین بار که عطارد هنگام عبور از جلو خورشید رویت شد در سال ۱۹۶۰ بود و دانشمندان توانستند قطر این کره را که چهارهزارو نهصدوشصت کیلومتر است اندازه گیری کنند و اکنون امیدوارند بتوانند از روی عکس هائی که به تازگی تهیه کرده‌اند اطلاعات جدیددیگری درباره این کره بدست آورند .

برای نخستین بار درسال ۱۶۳۱ «پیر گاسندی» ستاره‌شناس معروف‌عبور کره‌عطارد را از جلو خورشید رویت کرد .

همانطور که گفتیم عطارد نزدیکترین کره منظومه شمسی‌به خورشید بوده‌و فاقد اتمسفر است .

درجه حرارت در عطاردبین دویست تا چهارصد درجه سانتیگراد است و پیوسته بوسیله سنك های بزرك و کوچك آسمانی «بمباران» می شود .

فیگارو

بعلت‌تراکم‌مطالب دنباله پاورقی «ماری‌جو» : پایان راه کندیها درج نشد

بررسی یك تیم از ۱۶ تیم برگزیده برای مسابقات فوتبال جام جهانی مکزیك

پرو، قدرت ناشناخته فوتبال آمریکای جنوبی در جام نهم

دو بازیکن اصلی این تیم که بخاطر یك حادثه جنائی یکسال زندانی شده بودند برای تدارك تیم آزاد شدند!

در گروه چهارم این تیم در کنار آلمان ـ بلغارستان و مراکش قرار دارد

روزی که قرعه کشی مسابقات مقدماتی گروهی جام جهانی مکزیکو انجام شد و تیمهای هر چهار دسته شناخته شدند ، سرالف رمزی مربی تیم ملی فوتبال انگلستان در مصاحبه‌ای گفت : من از اینکه از امریکای جنوبی تیم برزیل در گروه انگلستان قرار گرفته‌است، بیش از حد شاد هستم . چون اگر قرار باشد در برابر برزیلیها نبردی حساب شده قارسیدن به پیروزی انجام دهیم، راهی شناخته شده در پیش‌داریم. چون برزیلیها و روش بازی آنها را می‌دانم . اما اگر تیم ناشناخته پرو که یك قدرت ناشناس از امریکای جنوبی است در دسته ما قرار داشت ، براستی با دشواری عجیبی روبرو بودیم . و حالا این آلمانها هستند که در سایه این قدرت ناشناخته تا پایان آخرین لحظهٔ مسابقات مقدماتی ، نمی‌توانند از جانب این تیم احساس آسودگی کنند .

*عولی چون آرژانتین

پروئیها در مسابقات مقدماتی مقابل جام براستی معجزه کردند. چون از گروهی بمسابقات نهائی راه یافتند که غولی چون آرژانتین خانه کرده بود ! و این خطری است که در مسابقات جام جهانی، ۲۲ جوان پروئی برای هر تیم صاحب‌نام دیگری می‌توانند خلق کنند .

در شکل بازی پروئیها شباهت عجیبی بکار دسته‌جمعی آرژانتینیها هست و شاید همین خصوصیت آنها موجب حذف آرژانتین در مسابقات مقدماتی و در برابر این تیم گردید .

پروئی‌ها در حال حاضر برای سود بردن از شانسی که در رسیدن به مسابقات نهائی جام جهانی بدست آورده‌اند ، از تمام موجودیت فوتبال و ورزش خود سود برده‌اند . بطور مثال ، دو بازیکن اصلی این تیم «می‌فین» و «فوئن‌شن» که دو ماه قبل بخاطر یك حادثه جنائی در دادگاه عالی پرو هردو محکوم و هر یك به یکسال زندان با اعمال شاقه محکوم شدند ، بنا به امر رئیس جمهور این کشور از زندان آزاد و اکنون در خدمت تیم در مکزیکو می‌باشند .

* دی،دی مربی بزرك پرو

پرو عمده موفقیتش را در مسابقات مقدماتی جام جهانی مدیون یکی از بزرگترین بازیکنان تاریخ فوتبال جهان ، بازیکن محبوب برزیلی ، «دی‌دی» می‌داند و دی‌دی اکنون کسی جز مربی تیم ملی فوتبال پرو نیست .

و بیاد داشته باشید ، دی‌دی یا «والدیر پریرا» هم چون زاکالو مربی فعلی تیم ملی فوتبال برزیل، یکی از همان کسانی است که در سالهای ۱۹۵۸ و ۱۹۶۲ در راه رسیدن برزیل بدو جام جهانی و فتح آنها دراین دوسال ازمهره‌های اصلی بشمار میرفت . و حالا دی‌دی گفته است : بچه‌های من دیدار فینال جام نهم را با برزیل در استادیوم آزتك مکزیکو انجام خواهند داد .

طول دو سال گذشته دی‌دی و یارانش بغیر از دو هفته اول ماه ژانویه تمامی اوقات را بایکدیگر بسر برده‌اند و بطور مرتب طی سه ماه گذشته هرهفته یك دیدار خوب و سنگین با یك حریف قدرتمند داشته‌اند .

در این مدت زمان طولانی که دی‌دی مداما با یارانش بسر برده است ، مقصودش این نبوده که آنها را با تمریناتی سنگین و دائمی در یك شرایط جسمانی فوقا تصور فرو برد . بلکه خودش در این مورد عقیده دارد ، که زندگی یاران من با هم ، یك احساس تازه و خانوادگی در آنها بوجود می‌آورد ، احساسی که موجب پیروزی آنها است .

نقطهٔ تاریك تیم پرو

در آخرین پانزده مسابقه‌ای که تیم ملی فوتبال پرو انجام داده بطور مساوی صاحب سه نتیجه مختلف شده است . پنج برد، پنج مساوی و پنج باخت .

یك باخت و یك پیروزی با نتایج آنها از این قرار است : مکزیك ، یك برد و یك باخت مقابل بلغارستان ، یك مساوی و یك باخت به شوروی ، یك باخت به چکسلواکی و یك مساوی با رومانی .

از نقطه‌نظر نفرات تیم، پروئیها اکنون بزرگترین ناراحتی خود را در مورد مرد میان دروازه دارند. چون دروازه‌بان فعلی تیم ملی ، حتی در کلاسی نیست که عضو یك تیم دسته اول باشگاههای انگلیس باشد !

ضعف دیگر پروئیها ، کوتاهی قد آنها است . چون بلندقدترین مرد آنها بیش از ۱۸۲ سانتی‌متر قد ندارد .

* آرایش تیم چه‌گونه است :

خصوصیت عمده در دسته‌جمعی پروئی ها حین بازی ، کنترل و قدرت عجیب آنها درحفظ پاسهای یکدیگر است. آرایش تیم پرو در تمامی مدت بازی ۴ـ۲ـ۴ است، ولی دی‌دی گاه وبیگاه به بعضی از دوستان نزدیك خبرنگارش گفته است که روش تیم را به ۳ـ۳ـ۴ هم خواهد کشاند.

پرو در مسابقات مقدماتی جام جهانی در گروه چهارم و در کنار چهار تیم آلمان غربی ، مراکش و بلغارستان حضور دارند . و سه ستاره اصلی این تیم که در حال حاضر در امریکای جنوبی شهرتی بسیار دارند اینها هستند: هکتور شومپیتز ـ کاپیتان و مرد بزرك خط دفاعی تیم ملی پرو است. در حوزه حکومت او در خط دفاع، کمترین بازیکنی باهر قدر خصوصیات عالی یك مهاجم قادر به عبور از سد اوست . او محبوبترین فوتبالیست حال حاضر پرو است و در سال ۱۹۶۹ بعنوان بهترین ورزشکار سال انتخاب گردید . آرامش اعصاب و کنترل عجیب او حین بازی زبانزد تمام مربیان بزرك فوتبال در امریکای جنوبی است .

بزرگان تیم پرو

اگر احیانا حین مسابقات جام جهانی آینده برروی صفحات تلویزیون بازی از تیم پرو دیدید و مدافعی را مشاهده کردید که از آخرین نقطه خط دفاعی تیم تا مقابل دروازه حریف پیشروی می کند و شلیکهایش همه را به هراس وامیدارد ، شك نکنید که او «هکتور شومپیتز» کاپیتن پرواست. درحال حاضر درسرتاسر امریکای جنوبی بازیکنی وجود ندارد که سنگینی شوت هایش همپای این چهره استثنائی پروئی ها باشد .

جولیو بایلون ـ همه فوتبالیست های پروئی دوست دارند ، شبیه بایلون باشند . چون بایلون مرد سریعی است که در هر حالتی قادر به سود بردن از توپ و گل زدن است !بایلون چهره محبوب مردم لیما پایتخت پرو استو تمام همشهریهایش در آرزوی روزی هستند که اورا داماد کنند. چون او پسر محبوب هر خانواده لیمائی است .

روبرت چال ـ مهره متحرك و فعال میانه میدان پرو ، این بازیکن است . روبرت چال آنقدر در مورد سود بردن از توپها و به عکس سد کردن راه یاران حریف حین نفوذ به سوی دروازه پرو تیز هوشی دارد که مفسران ورزشی کشورش او را مردی با حس ششم لقب داده‌اند ،و براستی گاهگاه او کار هائی می کند که گوئی نتیجه حس ششم اوست .

فوتبال درپرواز سال ۱۹۲۲ متولد شد و در سال ۱۹۵۹، انگلستان اولین تیم خارجی بود که باپرو دیدار کرد ، که در آن بازی انگلیسی ها ۱ـ۴ پیروز شدند.در تمام طول تاریخ فوتبال پرو، دو تیم ملی فوتبال پرو وانگلیس دوبار باهم مسابقه داده‌اند. بار اول همان در سال ۱۹۵۹ وباردوم در سال ۱۹۶۲ که انگلیس بازهم پیروز شد.ولی این بار باتتیجه ۰ـ۴. بیست‌ودو بازیکن تیم ملی پرو که به مکزیك آمده‌اند، اینها هستند : لوئی روبینوس ،روبن ـ کوریا ، جیسوس گویزوتا دیماس زاکارا (دروازه‌بان) .

الوی کامپوس ، پدرو گوانترالز اورلاندو لاتوره ، جوزه فرناندز ، هکتور شومپیتز ، جوزه گوانزالو، رافائل ریسکو، نیکولاس فوئنتس، فلیکس سالیناس (مدافع).

لوئی کروزادو ، روبرتو شال، رامون می‌فین ، هرنان کاستاندا ، کارلوس اولیوا (هافبك) .

جولیو بایلون ، آندره زگارا ، جوآن موناتو ، پدرولئون ،توفیلو ـ کوبیلاس ، پرسی روجاس، هوگو ـ سوتیل ،آلبرتو کالارادو ،اسوالدو ـ رامیرز ، جوزه دو کاستیلو .

ورزش

مسابقات نهائی بسکتبال باشگاههای تهران

* مسابقات دورنهائی بسکتبال قهرمانی باشگاههای تهران شب گذشته با انجام دو دیدار بین تیم های تاج ـ عقاب و دخانیات ـ واحد در سالن ورزش استادیوم فرح آغاز گردید و تیمهای عقاب ـ واحد به عنوان تیمهای پیروز نخستین شب معرفی گردیدند .

بازی اول بین تیمهای تاج وعقاب بود که در فاصله یکدقیقه و ۱۷ ثانیه به پایان بازی ، نفرات تاج بعنوان اعتراض به قضاوت بازی را ترك کردند و در نتیجه عقاب پیروز شناخته شد .

تیمهای واحد ـ دخانیات بازی دوم را برگزار کردند و نتیجه پیروزی بود برای تیم واحد ، چهار تیم دیگر دور نهائی دانشگاه ـ پیکان و آرارات ـ صدری امشب دیدار های خود را برگزار خواهند کرد .

هشت تیم دورنهائی از جمع ۱۶ تیم شرکت کننده در پایان بازی های مقدماتی انتخاب شده‌اند ودر دو گروه چهار تیمی بطور دوره‌ای با یکدیگر روبرو خواهند گردید در گروه اول تاج ـ عقاب ـ واحد ـ دخانیات و در گروه دوم دانشگاه ـ پیکان ـ آرارات ـ صدری شرکت دارند ، عکس تیم بسکتبال باشگاه واحد را که در دومین دیدار ۵۹ـ۶۴ بر دخانیات پیروز شد نشان میدهد.

تاریخ ۲۱ر۲ر۴۹ شماره ۱۱۸۷

آگهی مناقصه

شهرداری میاندوآب باستناد موافقت شماره ۵۹۷۵ـ۲۰ر۲ر۴۹ مقام معظم استانداری آذربایجان غربی کار تکمیل وآسفالت خیابان های زیرسازی شده موجود و آسفالت وجدولسازی سایر خیابان ها و کوچه های شهر راکه هزینه آن در حدود پانزده میلیون ریال برآورد گردیده طبق نقشه و مشخصات موجود با شرایط زیر بمناقصه واگذار مینماید.

۱ـ شهرداری مختار است ۲۵ درصد کارراکسر یا اضافه نماید مدت انجام کار هشت ماه از تاریخ عقدو مبادله قرارداد می‌باشد.

۲ـ صلاحیت فنی و مالی پیشنهاد دهندگان باید از طرف دفتر مهندسی استان تائید شده باشد.

۳ـ کسانی که مایل بشرکت در مناقصه باشند میتوانند مراجعه بدفتر مهندسی استان واقع در رضائیه و پرداخت ۵۰۰۰ ریال بحساب ۷۲۱۳ در بانك ملی شعبه رضائیه اوراق شرکت در مناقصه را دریافت و تاساعت ۱ بعداز ظهر روزسه شنبه ۱۲ر۳ر۴۸ پیشنهاد خود را در دوپاکت لاك‌ومهر شده بشرح زیر بدفتر شهرداری میاندوآب تحویل و رسید دریافت نمایند.

پاکت الف اسناد مناقصه که زیر آن جمله ملاحظه شدو مورد قبول است نوشته و بامضاء پیشنهاد دهنده رسیده باشد اسناد خزانه یاضمانت نامه بانکی بمبلغ هفتصدو پنجاه هزار ریال بمدت سه ماه بعنوان سپرده ضمیمه باشد چنانچه برنده مناقصه از پیشنهاد خود عدول نماید سپرده او بنفع صندوق شهرداری میاندوآب ضبط ولدی‌الاقتضاء بانفر دوم قرارداد منعقد خواهدشد و تاعقد قرارداد سپرده برنده دوم سوم مسترد نخواهد شد در صورتی که پاکت الف ناقص تشخیص داده شود از قرائت پاکت «ب» خودداری خواهدشد.

پاکت ب ـ محتوی برك پیشنهاد که باتمام حروف و بدون قلم خوردگی نوشته شده باشد خواهدبود حضور پیشنهاددهندگان یانماینده قانونی آنها در جلسه مناقصه آزادبوده و مناقصه حضوری ممنوع است.

۴ـ پیشنهادات واصله در ساعت پنج بعدازظهر روز سه‌شنبه ۱۲ خردادماه ۴۹ با حضور اعضاء کمیسیون مربوطه بازو قرائت خواهدشد.

۵ـ پیشنهاد دهندگان نباید مشمول منع مداخله کارمندان در معاملات دولتی باشند.

۶ـ هزینه چاپ آگهی مالیات و غیره کلا بعهده برنده مناقصه است.

۷ـ شهرداری میاندوآب در رد یاقبول یك یا کلیه پیشنهادات واصله مختار است.

۸ـ قرارداد طبق طرح قرارداد تنظیم و مبادله خواهدشد.

۹ـ بهای کار انجام شده بموجب صورت وضعیت تنظیمی پس از تائید دفتر مهندسی استان آذربایجان غربی تانه میلیون ریال نقد و بقیه درسال ۵۰ بطور اقساط مساوی پرداخت میشود.

۱۰ـ سایر شرایط در طرح قرارداد مندرج است.

آ ـ ۱۰۱۷۰ شهرداری میاندوآب

آگهی مناقصه

سازمان غله کشور حمل مقدار پنج هزار تن گندم از سیلوی اهواز به سیلوی شیراز را بمناقصه می‌گذارد سپرده شرکت در مناقصه یکصدوپنجاه هزارریال وجه نقد مدت شصت روز می‌باشد . پیشنهادات تاساعت ده صبح روز دهم خرداد ۴۹ قبول و ساعت یازده همان روز قرائت خواهد شد . پیشنهاددهندگان برای کسب اطلاع از مفاد شرایط مناقصه وطرح پیمان به اداره امور حمل و نقل سازمان غله کشور واقع در خیابان داور مراجعه فرمایند . م الف ۱۷۹۷

آ ـ ۱۰۰۶۰ ۱ـ۲ رئیس سازمان غله کشور

نتیجه مسابقه فوتبال درخمین

بنابدعوت شورای ورزشی آموزشگاه های شهرستان خمین تیم فوتبال آموزش و پرورش استان مرکزی بمنظور انجام یك مسابقه دوستانه باتیم فوتبال آموزشگاه های خمین به این شهرستان واردشد این مسابقه که در روز جمعه ۱۱ر۲ر۴۹ در میدان کلوپ ورزشی و باحضور آقای فرماندار و معاون اداره آموزش و پرورش وعده کثیری تماشاچی بداوری آقای مسلمی و کمك داوری آقایان گمرکی و مرادی انجام گردید بانتیجه ۱ بر هیچ به نفع تیم فوتبال آموزشگاه‌های این شهرستان خاتمه پذیرفت.

در عکس فوق: اعضاء تیم فوتبال آموزشگاه های خمین باتفاق فرماندار و معاون اداره آموزش و پرورش و آقایان کاظمی ودانشور مربیان ورزش وآقای خسرو محتشمی مدیر فنی تربیت بدنی دیده میشوند.

آ ـ ۱۰۲۰۸

زهره و رامین با یك تیر دو نشان زدند

رامین وزهره، زوج خوشبختی که رهسپار آمریکا بودند ، درسر راه خود به این کشور یکشب هم بازندگی شبانه لندن آشنا شدند ودرهمین توقف کوتاه باین نکته پی بردند که این شبها بیشتر از نوشیدن چای مردم انگلیس را به جنب وجوش وامیدارد .

این زن مرد جوان تصمیم گرفتند ازیك شب توقف خود درلندن پرجوش و خروش استفاده کنند و همین اقامت کوتاه در زندگی آنها یك شب فراموش نشدنی ولذت بخش بود ، آنها درحقیقت در سر راه خود به آمریکا بایك تیر دونشان زدند ویك شب داغ هم درلندن گذراندند .

BOAC در بزرگترین و با شکوهترین خط هوائی جهان با هواپیماهای VC10 به دیترویت ، لوس آنجلس ، بوستون سان فرانسیسکو ، شیکاگو ، میامی وهمچنین نیویورك پرواز میکند .

رامین وزهره دراین سفر خاطره انگیز از میهمان نوازی گرم و دوستانه انگلیسیها همراه با آشپزخانه مجهز VC10 استفاده کردند وازمسافرت درراحت ترین وزیباترین مبلهای جهان لذت بردند .

BOAC دارای محفظه وسیعی دربالای سر هرمسافر است وشما میتوانید باگذاردن اشیاء ووسائل همراه خود دراین محل ، با آسایش و راحتی بی نظیری مسافرت کنید .

برای پرسیدن برنامه سفر به آمریکای شمالی ازراه لندن، باآژانس مسافرتی خود تماس بگیرید .

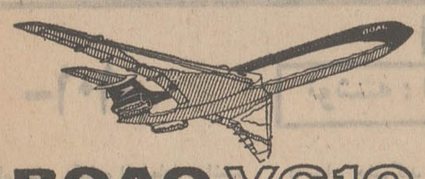

BOAC VC10
از شما مواظبت میکند
شرکت هوائی بریتانیائی ماوراء بحار باهکاری کانتاس وایرانیدیا

برای کسب اطلاعات بیشتر به آژانس مسافرتی خود یا بی. او. ا. سی در تهران خیابان شاهرضا شماره ۳۲۳ تلفن ۹ـ۳۱۲۳۲۵ یا آبادان ـ سان تاین آرکاد تلفن ۳۱۵۴ ـ ۲۴۲۱ مراجعه فرمائید .

سازمان تربیت بدنی ایران برگزار میکند

همه شب ساعت ۷ بعدازظهر

پنج شنبه‌ها وجمعه ۵ و ۸ بعدازظهر

خیابان روزولت روبروی امجدیه

کشتی پیشاهنگ، در اسکلهٔ پالایشگاه گاز مایع بندر ماهشهر...

با آغاز بارگیری کشتی ، کلیه کشتی های نفتی و تجارتی ، سوت خودرا بعلامت شادمانی بصدا در آوردند

تا اوائل خرداد ، یك کشتی ۴۵ هزارتنی دیگر برای بارگیری گاز مایع وارد بندر ماهشهر میشود

کشتی ۲۱ هزار تنی «بریتیش لورل» اولین کشتی عظیمی که گاز مایع ایران را بانگلستان حمل میکند در اسکلهٔ شماره ۳ بندر ماهشهر به بارگیری خاتمه داد و پس از عزیمت این کشتی ، یك کشتی عظیم دیگر بظرفیت ۴۵ هزار تن در اوائل خرداد ماه وارد آبهای ایران میشود تا گازمایع بارگیری کند .

با توجه باینکه کشتی «بریتیس لورل» برای اولین‌بار محصول پالایشگاه گاز مایع بندرماهشهر رابخارج حمل‌میکند ، هنگام‌ورود این کشتی به‌آبهای ایران،پرچم ایران برفراز آن باهتزاز درآمد، ناخدا مسطوری راهنمای ادارهٔ صادرات نفت‌بندرماهشهرراهنمائی کشتی را بعهده گرفت و کشتی در اسکلهٔشماره ۳ برای‌بارگیری متوقف شد . در همین هنگام ، بخاطر شروع بارگیری اولین محصول پالایشگاه گازمایع‌بندر ماهشهر ، سوت کلیهٔ کشتی‌های نفتی و تجارتی که در اسکله ها لنگر انداخته بودند و همچنین سوت پالایشگاه گاز مایع‌بصدا درآمد و بارگیری کشتی آغاز گردید .

کشتی «بریتیش‌لورل» که ۵۶۰ پاطول دارد ، ساخت ایتالیا است و در سال ۱۹۶۵ ساخته شده است .

کاپیتان «اسکت» ناخدای کشتی ضمن گفتگوئی بخبرنگار ما گفت: دقت و سرعت عمل‌راهنمای‌ایرانی که کشتی رابامهارت به محل اسکله راهنمائی کرد برای من بسیار جالب توجه بود .

آقای «نستورولادیکا» رئیس امور صادراتی نفت بندر ماهشهر و پالایشگاه گاز مایع این منطقه‌به خبرنگار ما گفت : این‌پالایشگاه که فعلا سی‌هزار بشکه در روز محصول دارد ، بابرنامه های وسیعی که در دست تهیه است در مرحله اول ۷۵ هزار بشکه و در مراحل بعدی یکصد هزار بشکه گاز مایع تولید خواهد کرد . در آنموقع پالایشگاه‌می‌تواند در هرروز شانزده‌هزاربشکه بشکه «بوتان» و ۱۸ هزار بشکه گاز مایع «پروپان» و پانزده‌هزار بنزین گاز مایع تولید کند.

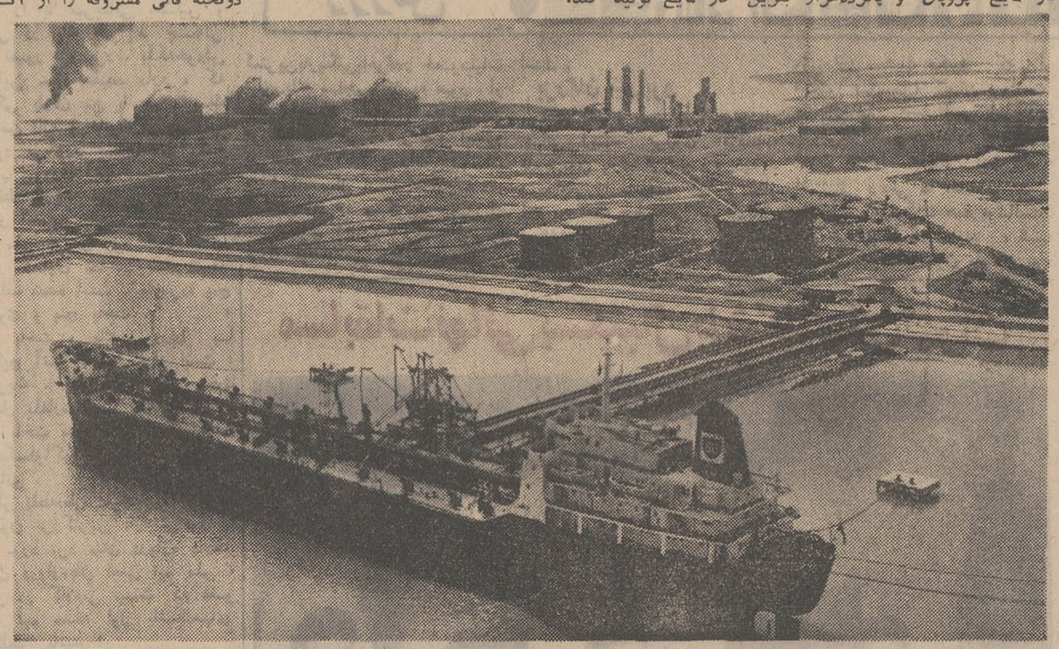

کشتی ۲۱ هزار تنی «بریتیش لورل» در اسکلهٔ شماره ۳ بندرماهشهر ، قسمتی از تاسیسات اولین پالایشگاه گاز مایع ایران در عکس دیده میشود .

اسب و اسب‌سوار کشته شدند

اتومبیل کمپرسی شماره ۲۴۱۵۷ تهران برانندگی «نصرت‌الله سپریار» هنگامی که از محل «آستانه» جاده رشت عبور می‌کرد بااسب سواری بنام «محمد حسن‌پور» ۳۵ ساله تصادف کرد در نتیجه این تصادف‌محمد دردم جان‌سپرد و اسب وی نیز سقط شد .

سارقین فرش بدام افتادند

بامداد دیروز ، مامورین پاسگاه ژاندارمری نارمك ، باتعقیب پنج سارق اتومبیل سوار ، توانستند، دوتخته قالی مسروقه را از آنان کشف و یکی ازسارقین‌رادستگیر نمایند .

خبرنگار ما درتهران‌نوگزارش داد : هنگامی که اتومبیل‌شماره ۲۶۸۱۵ جلوی مغازه‌فرش‌فروشی «سیدهاشم علوی» توقف کرده و سارق سرگرم حمل فرش هابه داخل اتومبیل بودند ، پسر سید هاشم متوجه سرقت شد و فورا جریان رابه‌استواریکم سید باقر اعلائی رئیس پاسگاه نارمك‌اطلاع داد ، استوار اعلائی‌بهمراهی‌دوتن از مامورین این پاسگاه به‌تعقیب سارقین پرداختند یکی ازسارقین دستگیر شد ولی بقیه سارقین‌دو تخته فرش را برداشته‌وبااتومبیل گریختند . مامورین‌پاسگاه‌نارمك پس از مدتی‌کوتاه‌اتومبیل‌سارقین را در خیابان بوذرجمهری یافتند و دو تخته فرش مسروقه را از داخل آن کشف کردند . چهار سارق دیگر اینك فراری‌هستند.

نمایندگان اطلاعات در خدمت مردم

نانوایان «نقده» نان مرغوب تهیه نمیکنند!

در نقده نانوایان ، نان‌را نامرغوب تحویل مشتری‌می دهند و اغلب اصرار دارند نان را بدون توزین بفروش برسانند ووقتی مشتری در مقام اعتراض برآید ، فورا بجای نان‌ماکول ، نان‌خمیر را در کفهٔ ترازو مینهند و بدین ترتیب مسئولیت را از گردن خود رفع میکنند!

اگر شهرداری در کار نانوایان دقت بیشتری‌بعمل آورد وآنان را به‌این‌وظیفه آگاه کند که باید نان مرغوب پس از توزین در اختیار مشتری قرار گیرد. این مشکلات بخودی خود رفع میشود ، عده‌ای‌ازاهالی نقده که مطالب بالا را در دفتر نمایندگی اطلاعات مطرح کرده‌اند ، منتظراقدام شهرداری نقده هستند.

قاچاقچی هروئین بدام افتاد

قاچاقچی هروئین هنگام فروش هروئین در قریه «چورسی» خوی بدام افتاد.و مقدار هفتادوپنج گرم هروئین کشف گردید .

متهم قلی‌آهنگری نام دارد . خبرنگار مادر خوی گزارش داد : دستگیری این قاچاقچی‌وسیله مامورین گروه مبارزه با مواد مخدر شهربانی خوی‌صورت گرفت .

هزاران زنبور عسل ، در یک جنگ حیرت انگیز...

دوهزار وپانصد زنبور عسل، در این جنگ شدید کشته شدند!

هزاران زنبور عسل که در ۳۰۰ «کندو» نگهداری میشدند،ناگهان بجان هم افتادند و جنك شدیدی بین آنها درگرفت که موجب حیرت صاحب کندوها شد !

در این جنك عجیب که درتمام مدت آن ، همهمه پروبال زنبوران عسل فضای دهکدهٔ«سیس»شبستر راپرکرده بود،دوهزاروپانصدزنبور عسل کشته شدند و عده‌ای از اهالی روستای «سیس» نیز که برای تماشای این نزاع‌دستجمعی زنبوران عسل به‌آن محل رفته بودند از نیش زنبورها بی‌نصیب نماندند و باسرو صورت‌بادکرده به‌خانه‌های خود بازگشتند واز پشت شیشه‌های پنجره‌های‌اطاق ـ هایشان ناظر جنك زنبوران‌عسل شدند .

پس از ساعتی‌که صدای«وزوز» زنبوران عسل خوابید ، مردم از خانه‌های خود بیرون ریختند وبا کمال تعجب مشاهده کردند که مقابل کندوها صدها زنبور مرده رویهم انباشته شده‌است !

بنابظهار آقای عباس جعفری صاحب کندوهای عسل ، دراین حادثه دوهزاروپانصد زنبور عسل کشته شده و بقیه زنبوران که‌از این مهلکه جان سالم‌بدربرده‌اند به‌کندوهای خود بازنگشته‌اند !

تبریز ـ خبرنگاراطلاعات

آتش سوزی درساختمان «اوقاف»

طی حریقی‌که در کوچه «اعتضاد» رشت روی داد قسمتی‌ازساختمان اوقاف این شهرستان آسیب دید .

بنابگزارش خبرنگار ما در رشت : بدنبال‌آتش گرفتن‌مقداری برك خشك و زباله در حیاط‌منزل شخصی بنام حاج‌مهدی نصیر ، حریق به ساختمان اوقاف رشت سرایت کرد ، مامورین آتش نشانی رشت بمحل واقعه آمدند و آتش را خاموش کردند در این واقعه خساراتی به ساختمان اوقاف رشت وارد شد .

کشف سیگار ورادیوی قاچاق

تعداد یکهزاروپانصد بسته سیگار خارجی ، ده دستگاه رادیو و پنج دستگاه ضبط صوت‌قاچاق از عده‌ای قاچاقچی‌باسامی : منوچهر داراب ، احمد بازوبند ، رقیه ده‌بزرگی و پروین سازگاری درچالوس کشف شد .

بنابگزارش خبرنگار مادر چالوس : کشف اجناس قاچاق ،با مساعی سرکار سروان اسفندیاری رئیس شهربانی چالوس وسیلهٔ سه‌نفر از مامورآن آگاهی این شهر باسامی آقایان :پورجعفری، سلامت و محمدنیا ، صورت گرفت .

قاچاقچیان باپرونده متشکله و اجناس قاچاق به دادسرای شهرستان نوشهر اعزام شدند .

۵ میلیون ریال سوء استفاده در بهداری «بروجن»

قبلا باطلاع خوانندگان عزیز رسید،طی بررسیهائی که‌پیرامون امور مالی بهداری بروجن بعمل آمد ، معلوم شد بیش از سه میلیون ریال دراین اداره سوء استفاده شده است .

هم‌اکنون رسیدگی به امور مالی بهداری‌بروجن از طرف‌هیات اعزامی وزارت بهداری بانظارت آقای فخاری بازپرس دادگاه بروجن ادامه دارد و میزان سوء استفاده تاکنون به‌پنج میلیون ریال رسیده است .

گزارش رسیده از بروجن حاکی است : فعلاحسابداربهداری بروجن تحت تعقیب قرار گرفته است .

پیشکار دارائی اصفهان در بروجن

آقای خاقانی پیشکار دارائی استان اصفهان بمنظور رسیدگی به‌امور دارائی شهرستان بروجن وارد این شهر شد .

گزارش خبرنگار مادر بروجن حاکی است : آقای خاقانی پس از بررسی امور دارائی بروجن‌به اتفاق آقای اعرابی رئیس دارائی این شهرستان ادارهٔ دارائی‌بخش «لردکان» را مورد بازدید قرار داد .

زدوخورد ۵۰ نفری دراین نزاع عده‌ای مجروح شدند

در یك نزاع دستجمعی که در روستای «کلرود» واقع در دو کیلومتری جیرفت رویداد ، پنجاه کشاورز با چوب و چماق و بیل‌و کلنك بجان هم افتادند .

دراین حادثه نه‌نفر از ناحیه سر ، گردن و دست و پامجروح شدند . مجروحین این حادثه هم‌اکنون دریکی از بیمارستان های جیرفت بستری‌هستند .

طبق گزارش خبرنگار ما در جیرفت : منازعه بعلت اختلافات قبلی بین کشاورزان روستای مذکور اتفاق افتاد . هم‌اکنون جریان از طرف آقای پداله افسری رئیس دادگاه جیرفت تحت رسیدگی است .

بازرسان نظامی در قم

هیات بازرسی سران نظامی‌مامور بازرسی شهربانیهای نقاط تابعه استان مرکز وارد قم شد و کار خودرا آغاز کرد .

بنابگزارش خبرنگار ما درقم: سرپرستی این هیات را تیمسار سپهبد کاتوزیان برعهده دارد .

در گودال سقوط کرد و مرد

روز گذشته موتورسواری بنام عطاله جهانی‌پور ، هنگامی که‌از محل جمعه‌بازار رشت عبور می‌کرد ، به‌چاله‌ای که در این‌محل قرار دارد سقوط کرد و جان سپرد . علت سقوط موتورسوار سرعت زیاد و منحرف‌شدن از جاده تشخیص داده شد .

سیمای شهر ستانها

از بلوار ۳۶۶

خلیج فارس

راه تازه...

بندر لنگه ، باهمهٔ فرازونشیب‌هائی که در طول زمان پشت سر گذاشته ، حالت عابری سالخورده را دارد که مدتها ، نفس‌زنان در یك سراشیبی تاریك گام زده و اینك ، از آخرین نشیب ، بفرازی رسیده است روشن ، باامید و اطمینان کامل بانتهای این راه ...راه عظمتی نو و رفاهیتی تازه ...

تحقیق درزمینه گذشته این بندرپراستعداد،عظمتی راکه «لنگه» در گذشته داشته و امروز بتدریج باردیگر به‌آن عظمت دست مییابد آشکار میکند .

«لنگه» سابقا بلحاظ آنکه در مسیر راههای‌مالرو حوزهٔ لارستان بود ،ازفوائد فعالیتهای‌اقتصادی «روز»ی‌ها بسنگی ها و تراکمهٔ حوزهٔ لارستان برخوردار بود و مرکز دادوستد و صدور غلهٔ و حبوبات بشمار میرفت‌و علاوه بر این مرکز واردات امتعه‌ای بود که اغلب به بازارهای هندوستان منجمله بمبئی و کلکته حمل‌میشد.

بلحاظ موقعیت خاص«لنگه» این بندر بتدریج‌توسعه یافت خاصه آنکه مرکز فعالیت کاروانهای‌صیدمروارید و خرید و فروش مروارید در سراسر خلیج فارس نیز بود .

بطوریکه در بعضی کتب معتبر ذکرشده‌روزگاری که این بندر ۷۰ هزارنفر جمعیت داشته که بیشترآنان را تجار ، کارگزاران امور تجارتی ، ملوانان و صیادان مروارید تشکیل میدادند .

زمانیکه هنوز مروارید و صدف مصنوعی به بازار نیامده واز قدر مروارید طبیعی تااین‌حد کاسته نشده بود ، صدف و مرواریدهای صیدشده ، از این بندربه بازارهای مختلف ایران‌وحتی ممالك دیگرصادرمیگردید اما بعدا بابازارآمدن مروارید و صدف‌های مصنوعی ، کار صید و فروش مروارید و صدف‌های طبیعی از رونق افتاد و بدنبال آن نیز ، باتوسعهٔ بنادر خرمشهروشاهپور وایجاد اسکله‌های مجهز در این مناطق که آنزمان‌لازم مینمود ، بندر لنگه تدریجا اهمیت خودرا از دست‌دادو اینك مردم آن اغلب بکشاورزی ، دامداری ، صیدماهی و میگوو مبادلات مرزی اشتغال دارند .

همانطور که قبلا اشاره شد ، بین دیروز و امروز مردم بندر لنگه و سایر ساکنان حاشیهٔ خلیج تفاوت زیادی بوجود آمده است . امروز نه‌طرز تفکر این‌مردم شباهت به‌دیروزشان دارد و نه‌وضع زندگی عمومی‌آنها.

چطور میتوان تلاش پیگیر و پردامنه‌ای را که شیروخورشید سرخ در سراسر سواحل جنوب حتی دورافتاده‌ترین قراء این نقاط ساحلی آغاز کرده و با روشی اصولی آنرا دنبال میکند دید و تحسین نکرد؟ و چطور میتوان فعالیت صمیمانهٔ سپاهیان دانش‌وماموران پیکار باابیسوادی راکه در قلب دورافتاده‌ترین روستاهای این‌دیار نفوذ کرده‌اند طلیعه زندگی‌پرفروغی‌برای‌ساحل نشینان خلیج ندانست .

من طی دوهفته‌ای که در مناطق ساحلی جنوب میان مردم لولیدم ، باآنها حرف زدم و دربارهٔ وضع زندگی گذشته و حالشان مطالعه کردم به‌حقیقت دریافتم که مردم ساحل‌نشین جنوب باچه امید و دیدتازه‌ای‌بزندگی وآینده خودنگاه میکنند .

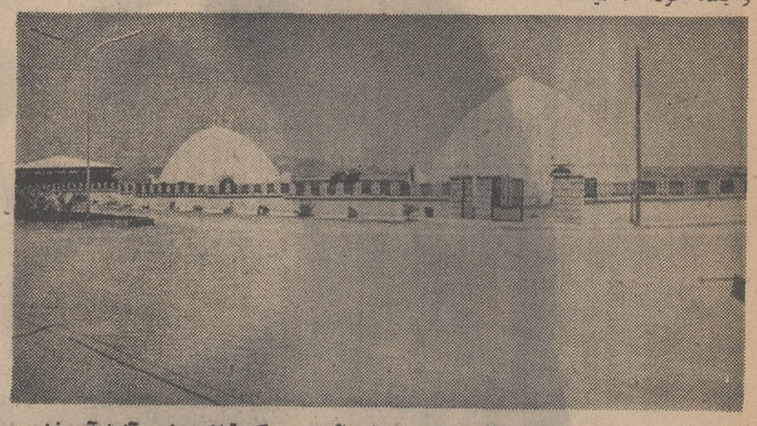

قسمتی از شهر «لنگه» . بناهای گنبد مانند ،محل هائی است که قبلا در زیر آنها آب ذخیره میشد تا در فصل تابستان که موسم کم‌آبی است مورد استفاده قرار گیرد .

سوغات ولایات

«اگو»ی کوچه‌مان بسرقت رفت!

سوغات شوشتر

سوغاتچی عزیز ـ از تیتر بالا تعجب نکن ـ سرکار مثل‌ما اخمو و ناراحت نباش . به‌پیر و پیغمبر و به‌چهل‌پیر شوشتر قسم میخوریم که اگوی کوچه مارا دزدیدند ! میگوئی نه ـ سری‌بیا بشوشتر ـ آدرس کوچه شمشیرگر، اگر ما در خواب‌غفلت‌بودیم نگهبانان مخصوص حمل عابرین شمارادرجریان امر قرار میدهند ـ اگر هم نمی‌توانی هوای گرم و بوی تعفن این کوچه را تحمل نمائید ـ باتلاق‌گیر شویم اگر دروغ بگوئیم ـ خواهشداریم عرایضات ما خوانندگان سوغات ولایات را قبول تاجریان بعرض عالی معروض گردد . بسم‌الله ـ بسم‌الله ـ چندی قبل‌اگوی کوچه مادر میان شور و شوق‌ساکنین این کوچه شروع گردید ـ اهالی از خوشحالی لباس عیدشان را پوشیده بودند .

پیمانکار و معمار شهرداری، ۱۱۴متر از این کوچه را متراژ کردند و فورا دست‌بکار ساختن‌اگوشدند . این۱۱۴ متر ، چیزی بود معین و مشخص و معلوم یك سانتیمترش هم نباید کم میشد . یك میلیمترش هم اگر کم می‌شد، جرم بحساب می‌آمد . اما ...

سه‌روز قبل از انحلال انجمن شهر ، دیدیم کارگر و بناو پیمانکار بهم‌دهن کجی می کنند ! ـ داخل گوش هم حرفهائی میزنند ـ یکدفعه به‌رای‌العین دیدیم کارگرهای شاغل و بنا دست‌از کار کشیدند و با ما ساکنین این کوچه وداع و خداحافظی و حلال‌بود نمودند . وقتی جریان راپرسیدیم‌اظهار داشتند دستور رسیده این ۴۲٫۵ متر اگو برای کوچهٔ شما کافیست و ما باید بارسفر بندیم و روانهٔ محلهٔ«دکان شمس» شویم بقیهٔ ۱۱۴متر را در «دکانشمس» اگو بسازیم !؟

وقتی سراغ گرفتیم معلوم شدیکی‌از اعضاء انجمن شهر (سه‌روز قبل از انحلال) در آخرین فرصت از نفوذخود ـترمز دستی اگو را دراین کوچه کشیده ... (میخواهیداسمش‌رابنویسید میخواهید ننویسید)... واگوکشی را (بقیهٔ ۱۱۴متررا) باسرعت‌هرچه‌تمامتر در محلهٔ «دکانشمس» در کوچه‌ای که نام مبارك خودشان روی آنست ، به حرکت درآورده !

مصالح اگوی ناکام که در عنفوان جوانی بسرقت رفت اکنون در کوچهٔ ماباقیمانده و سد معبر نموده . فاضل‌آب کوچهٔ بی‌اگوی ما بصورت باتلاق درآمده . هرروز از میان افراد خیر ، نگهبانی جهت کمك بعابرین ـ آنها که نمی‌توانند از این کوچه گذرکنند در اینجا انجام وظیفه کرده. عابرین را بغل گرفته یا دست آنها را می ـ کشند . در حالیکه دنبالهٔ اگودرکوچه «تفضلی» محلهٔ دکانشمس بسرقت‌رفته دبستانی هم در بالای‌کوچه ما هست. مسجدی هم وجود دارد که صبح وظهر وشب اهالی برای خواندن نماز به‌این مسجد میروند . عبور و مرور محصلین و آنهائیکه به مسجد میروند به سبب قطع اگو (دزدی بقیهٔ اگو) و تجمع کثافات ، دشوار و صورت هفت‌خوان رستم رابخود گرفته .

البته مدرسه بزودی تعطیل تابستان میشود ، ولی رفتن بمسجد و ارتباط با خداوند عالی‌تعالی نمی‌تواند بخاطر سرقت اگو قطع گردد .

سوغات‌چی عزیز ـ این کسی را که برایت فرستاده‌ام فقط خودت ببین . دیگر چاپش نکن . نگاه عکس کن . شمارا به‌آن پیرمردی که عصازنان در آب افتاده ـ و بزحمات شبانه‌روزی آن نگهبانی که این پیرمرد و امثال آنها رااز داخل این تجمع کثافات رهائی می‌دهد ـ و به‌بزرگواری و نوعدوستی خودتان قسم میدهم ـ ترابخداـالتماس میکنم ـ شما بگو اگوی سرقت‌شده مارا پس بدهند ـ شما بگو به‌آن کارگران که طبق دستورمحل‌ماموریت خودرا عوض کردند و به‌کوچه‌تفضلی رفتند واین حقیقت را بما گفتندکاری نداشته باشند چون قرار شده آن ها را کار ندهند !

در صورت موافقت ، اقدام جواب تلگرافید ـ و جهت اطلاع مابفرمائید. شرعا آگودزدی حلال است ، یا حرام و مکافات و جرم اگو دزدی در چه میزان است .

«یکی از ساکنین کوچه‌شمشیرگر» جواب :

ـ جرم اگودزدی برای کارگران که طبق دستور عمل کرده‌اند قابل‌هرگونه مجازات نقدی و جنسی می‌باشد. لکن در قانون مجازاتی برای صادرکنندهٔ دستور پیش‌بینی نشده !

سردر «قیصریه» اصفهان، مرمت میشود

این بنای مجلل، درزمان سلطنت شاه‌عباس کبیر ایجاد گردیده‌است

سردر بنای تاریخی «قیصریه» اصفهان که یادگار دوره صفویه است ، مرمت میشود . «قیصریه» که از آثار دوره سلطنت شاه‌عباس کبیرمی باشد و در سال (۱۰۱۸ هجری قمری) متصل به بازارمعروف«ضرابخانه» بناشده است ، بعلت مرورزمان دچار خرابیهائی شده است .

مسئولین اداره حفاظت آثار ملی وباستانی اصفهان ، وابسته به‌اداره کل فرهنگ و هنراستان باتوجه به ویرانی سردرقیصریه وتابلوهای نقاشی جنگهای شاه‌ـ عباس کبیر باازبکها که ازدوران صفوی تاکنون بیادگار مانده است ، اقدام به مرمت اساسی جهت حفظ و حراست این بنای باارزش تاریخی کرده‌اند . هم‌ـ اکنون هنرمندان چیره‌دست اصفهانی مشغول تعمیر آن می‌ـ باشند .

نقشهائی که در این سردر به چشم میخورد ، تصویر کاملی است از جنگهای شاه‌عباس کبیر با «ازبك»ها و در دوطرف این سردر زیبای نفیس دوبازار بوده است که اکنون یکی از آنها معروف به بازار «قنادها» می‌باشد وچنین بنظر میرسد که این‌بازار (بازار قنادها) ، در زمانی که بوجود آمده ، مخصوص «قندیل ساز»ها بوده است .

در حال حاضر نیز چندکان قندیل فروشی در این بازاروجود دارد . در مقابل این بازار بازار «کلاهدوزها» بوده است و روی قسمت علیای این بازار در طبقه سوم دوبنای بزرگ که شباهت‌به تالار عالی‌قاپو داشته وجود دارد ، که مخصوص «نقارخانه» شاهی بوده است .

جنازه‌ای در رودخانه

جسد شخصی بنام «بران‌نازار» از اهالی قریه «منصوری» در ٤ کیلومتری شاه‌آباد غرب از رودخانه این قریه بدست آمد ، بقرار اطلاع این شخص به‌قصد خودکشی خودرا برودخانه‌انداخته و علت خودکشی وی ناراحتی خانواگی بوده است .

اژدها

ـ۱۰۱ـ

توشته : احمداحرار

شاه صفی یکباره از زمان جداشده و بدنیای خاطرات ، دنیای گذشته ها پیوسته بود. دیگر به جمع دوستان خود توجهی نداشت . آنها نیز که همگی جوانان کم سال‌و زیبا طلعت بودند به تصور آنکه شاه غرق تماشای نمایش است او رابحال خودگذارده بودندوفقط یکبار ، یکی از آن میانه جسارت‌ورزید، بخیال‌خود برای‌آنکه توجه‌شاه‌رابمحفل دوستان جلب‌کند بصدای بلند گفت :

ـکاش میدانستیم چه نکته‌یی‌درین نمایش تکراری هست که‌این گونه‌مخدوم ما رامشغول داشته است!

اما بلافاصله باچشم غره هول‌انگیز صفی روبرو شد واین نگاه خشم‌آمیز چندان ادامه یافت که پسرك زیباوحشت زده خودراازتالار بیرون انداخت‌وگریخت.

شاه صفی در محافل‌شبانه،خصوصا هنگامی که جز دوستان جوان او کسی در مجلس عیش نبود ، عوامل تکلف را یکسره فراموش میکرد و حاضران را آزاد میگذاشت که فارغ از هر قید و شرطی بگویند و بخندند و مزاح کنندو دربندآن نباشند که مقابل‌شاه‌نشسته‌اند. ازینرو یك چنان شوخی ساده‌یی. عادتا نمیبایستی خشم شاه را برانگیخته باشد واین پیشامد نشان میداد که شاه بی ـ حوصله و عصبی است و نباید به‌کار او کاری داشته باشند.

درینگونه موارد هرکدام ازحاضران آرزو میکرد که راهی بیابد و ازمجلس خارج شود ، اما چون برخاستن‌و خارج شدن پیش از آنکه شاه عزم‌خروج کند خلاف ادب بود معاشران راه دیگری برگزیده پیاله های شراب را پیاپی می نوشیدند و مست‌و خراب در گوشه‌یی‌به خواب میرفتند .

آنشب نیز یاران همین حقه‌رابکار بستندو طولی نکشید که هرکدام در گوشه‌یی از پای درافتادند . شاه صفی نگاهی بجمع خفتگان افکنده پوزخندی زد و سپس به احضار رستم‌بیك‌سپهسالار وچراغخان زاهدی اشاره کرد.

طولی‌نکشید که رستم بیك‌و چراغ‌ـ خان حاضر شدند . شاه صفی هردو را در تالار بحضور پذیرفت واشاره کردکه بنشینند و سپس ایشانرا مخاطب ساخته پرسید :

ـدر آئین صوفیگری و مراتب پیر ـ مریدی کدام خدمت از آن بالاتر که نمك پرورده‌یی خاطر ولینعمت را از دغدغه عظیم فارغ و بدفع حرام نمکانی که اسباب مظنه بدگمانی بوده باشند اهتمام کند؟

چراغخان که بفراست دریافته بود چه خیالی در خاطر صفی نقش بسته‌است بر سپهسالار پیشی جست و بی تامل‌پاسخ داد:

ـ حقا و انصافا خدمتی لایقتر ازین برای نوکران دولتخواه فراهم نمیشود!

شاه از روی رضایت سر تکان داد و گفت:

ـ بسیار خوب ، لازم است بدانید که وجود نوادگان دختری پادشاه‌فردوس پایگاه شاه عباس بهادر خان محل‌توجه بعضی فتنه‌گران غدار و واقعه طلبان نابکار قرار گرفته و بنابر آنچه ما را مسلم شده است قصد دارند از ایشان بقصد متزلزل ساختن بنیان قصر خلافت و بجهت فساد و افساد در ارکان دولت استفاده کنند و نظر بدانکه قورچی‌باشی و اولاد او خانبا خاسرا ازین درگاه‌عرش اشتباه مطرود شده‌اند احتمال دارد حق نمك خوارگی دیرینه را فروگذاشته به جهت ترضیه غرائز شخصیه آلت این گونه مقاصد شریرانه قرارگیرند .این است که ما شر قلیل را موجب‌خیر کثیر دانسته مصمم شده‌ایم شاخه هایی راکه ازین شجره ممکن است دستاویزمدعیان و فتنه جویان واقع شود بالمره مقطوع سازیم ...

صدای هلهله و کف‌زدن که از صحن حرمخانه برمیخاست کلام شاه‌ـ صفی رابرید. شاه لحظه‌یی تامل کرد و بپائین نگریست . نمایش ادامه داشت . وقتی سرو صدا ها خوابید شاه صفی دنباله سخن خودرا گرفت‌و گفت :

ـبدیهی است ارجاع این خدمت جز بنوکران صدیق قابل اعتماد که در انجام اوامر محوله با منتهای تدبیر و درایت عمل کنند از قاعده احتیاط خارج است ... و از طرفی چون تعلل و تاخیر در اطفای نایره فتن و مفاسد اغلب اتفاق افتاده‌است که‌مضراتی بیارآورده ونقصان آن به دین و دولت سرایت کرده ،جائز نمیدانیم چنین مهمی‌ازامشب‌بفردامو کول شود ... اینست که شما دو نفر را از جمیع ملازمان و مقربان این درگاه به جهت این خدمت مناسبتر تشخیص داده در نظر گرفته‌ایم که‌بلاتامل دست به کار شوید و هرچه زودتر خاطر ما را ازین دغدغه فارغ سازید ...اکنون‌اگر مطلبی هست که بایدگفته شود فورا بگوئید و الا به تهیه احکام‌ومناشیرلازمه بپردازید و زودتربصحه‌ما برسانید !

در اینحال که شاه صفی آخرین دستورات خود را بمنظور قتل‌عام‌نوادگان دختری شاه عباس و عمه زادگان خودش اظهار میکرد سیمای آن دو مرد رابا دقت زیر نظر گرفته‌بود تا عکس‌العمل آنانرا در قبال چنان تصمیمی روی‌خطوط صورتشان بخواند . صدای زنان دوباره‌به هلهله و شادی اوج گرفته بود و باخرخر مستان درهم میامیخت . صفی با آن‌که از ابتدای شب به باده‌گساری مشغول شده و بر حسب عادت زیاد هم نوشیده بود معهذا چشمانش زیرکانه برق میزد و نگاهش با هشیاری چهره آن دو مرد را میکاوید : رستم‌خان سپهسالار که متفکر بنظر میامد و چراغخان زاهدی که از شدت هیجان بخود میلرزید .

پس از لحظه‌یی رستم خان سکوت را شکست و پرسید:

ـآیا در باب جزئیات خدمت‌مرجوعه، نکته خاصی مورد توجه ولینعمت نیست ؟

شاه صفی بعلامت بی تناوتی سر تکان داد:

ـمقصود ما قلع‌و قمع‌اشجارشرارت ثمار است ، البته هرچه سریعتر و دقیقتر این مطلوب حاصل شود بیشتر موافق مراد خواهد بود . اما صورت کار محول است بتدابیر و تصمیمات خودتان ومی توانید بجهت انجام مقصود هرکدام از خدمه دیوانخانه را که مناسب میدانید بهمراهی انتخاب کنید.

چند خبر از وقایعی که در دنیا میگذرد

چهل سال قبل در همین روز

انتخاب رئیس جمهور فرانسه

دومر

پاریس ـ مسیو (دومر) رئیس مجلس سنای فرانسه باکثریت پانصد و چهل رای در مقابل سیصد و سی و چهار رای بسمت ریاست جمهور فرانسه انتخاب گردید. مسیو بریان که کاندیدای این مقام بود کاندیداتور خود را مسترد داشت . رئیس جمهور جدید هفتاد و چهار سال دارد و محافل سیاسی او را یك شخص متین و محترمی میدانند در سال ۱۹۰۶ مشارالیه داوطلب پست ریاست جمهور بود .

(دومر) در جنوب فرانسه متولد شده و در جوانی در هندوچین بسمت معلمی مشغول خدمت بوده است وپس از آن از آنجا بسمت وکالت انتخاب و بعد بوزارت مالیه منصوب گردید . در سال ۱۹۲۴ مشارالیه بسمت ریاست مجلس سنا انتخاب شد . مشارالیه جزو احزاب چپ بورژوا میباشد .

وزیر خارجه فرانسه

پاریس ـ مسیوبریان پس ازشکست در انتخابات ریاست جمهور فرانسه با سمت وزیر خارجه عازم ژنو گردید که در مجمع اتفاق ملل شرکت کند و ممکن است ریاست مجمع راعهده دار گردد .

زدو خورد در اسپانیا

مادرید ـ پس از خروج الفونس پادشاه اسپانی و خلع او از سلطنت حکومت نظامی در بیشتر شهرها بواسطه زد و خورد هائی که بین اشتراکیون وسلطنت طلبان بوقوع می پیوندد برقرار گردیده است . از آندلس اطلاع میدهند که مردم یك معبد را آتش زده اند .چند تجارتخانه اسلحه فروشی را غارت کرده اند در نتیجه این وقایع چند نفر تلف و مجروح شده اند در سویلا از طرف عناصر ضد مذهب نمایشاتی داده شده است .

گراف زیپلین دربرلن

برلن ـ سفینه هوائی (گراف زیپلین) وارد برلن گردید . در میدان طیاره در موقع فرود آمدن عده زیادی ورود آنرا با مسرت فوق العاده تلقی نمودند. سفینه هوائی فورا شروع به گردش روی شهر نمود و در پرواز اول دکتر سام رئیس بلدیه جدید برلن وعده ای از روسای بلدیه جزو مدعوین پرواز بودند .

کدورت پاپ اعظم

واتیکان ـ از بیانیه نیم رسمی صادره حاوی پروگرام کاتولیك های اسپانی معلوم میشود که پاپ از وقایع اسپانی و خروج آلفونسا پادشاه آن مملکت ناراضی و فوق العاده مکدر گردیده پاپ ضمناچنین اظهارمیدارد :مقاومت منفی پیش گیرید ، بر علیه حکومت جمهوری هیچ اقدامی بعمل نیاورید ، فقط بنامزد هائی که معتقد باصول جمهوری هستند رای ندهید .

چیانك کای شك درراس مملکت

چیان کایچك

نانکن ـ مجلس ملی قانون اساسی موقتی راتصویب نمود و بموجب آن بایستی چین همیشه جمهوری بوده و نانکن پایتخت باشد . رئیس حکومت ملی که فعلا چیانك کای شك میباشد از طرف کمیته اجرائیه انتخاب شده و مشارالیه باید روسای ایالات مختلف و وزراء را تعیین کند.

تشریك مساعی دول اروپا

لندن ـ هندرسن وزیر امورخارجه انگلستان عازم پاریس و ژنو گردید تا در کمیته اقتصادی جامعه ملل که برای مطالعه قضیه تشریك مساعی دول اروپا تشکیل شده شرکت نماید . مشارالیه سمت نمایندگی اول را دارد.

نطق ولیعهد انگلیس

لندن ـ ولیعهد در طی نطقی که در مجمع کسبه و تجار منچستر ایراد نمود چنین اظهار داشت که سلیقه ملل دنیا مانند مد لباس زنان متلون و سریع التغییر است بنظر من بعضی از صاحبان کارخانجات و سازندگان انگلیسی بیش از حد لزوم مطابق معمول قبل از جنك جنس میسازند و تغییرات فوق العاده زیاد در سلیقه ملل جهان را درك نکرده اند و نمیدانند که هرکس طالب جنس ارزانتر و جدید میباشد . ما باید خود را برای تهیه اجناسی که امریکای جنوبی مشتری آن است و رقبای ما تدارك میکنند حاضر و آماده نمائیم . باید بامریکای جنوبی بروید و سلیقه مردم را درك کنید آنها بمنسوجات رنك روشن بیشتر علاقمند هستند تا رنك های تیره .

علت شکست در انتخابات

پاریس ـ بریان اعلام نمود که او در نظر ندارد از پست وزارتخارجه استعفا بدهد باین جهت بود که (دومر) اورادر انتخابات ریاست جمهور شکست داده است.

توقیف اموال پادشاه اسپانی

مادرید ـ کابینه حکمی دایر به توقیف کلیه اموال ودارائی شخصی آلفونسا پادشاه سابق اسپانی را اعم از منقول و غیر منقول صادر کرده است و مردم ازاین جریان اظهار عدم رضایت میکنند .

آلفونسا پادشاه اسپانی محل اقامت خود را در (ریویرا) فرانسه انتخاب کرده است .

مبارزه انتخاباتی درمصر

نحاس پاشا

قاهره ـ مبارزه انتخاباتی شدت نموده وزدوخورد هائی صورت میگیرد . طرفداران صدقی پاشا رئیس الوزراء در یك طرف و حزب وفد و لیبرالها در طرف دیگر قرار گرفته اند، نحاس پاشا لیدر ملیون و محمود پاشا لیدر ـ لیبرالها متحدا اقدام میکنند و مردم را به تحریم انتخابات دعوت کرده اظهار میدارند که انتخابات مبدل به مضحکه شده و صدقی پاشا برای خاموش کردن تبلیغات ضد حکومت ازهیچ فشاری خودداری ندارد.

(نقل از اطلاعات ۲۷ اردیبهشت ماه ۱۳۱۰) .

مسائل روز از نظر نویسندگان اطلاعات

نیاز به گسترش هنرستان‌های صنعتی

به‌موجب آمار وزارت آموزش وپرورش ۷۸۱ هزار نفر دانش آموز در دبیرستانهای معمولی و یازده هزار نفر در هنرستانهای صنعتی تحصیل میکنند .

آمار نشان‌دهنده این‌واقعیت است که تعداد هنرجویان هنرستانهای صنعتی به‌نسبت‌در مقابل دانش آموزان دبیرستان ها خیلی کم است .

باتوجه به‌این که مملکت ما در سالهای‌اخیر باسرعت زیادی بسوی صنعتی‌شدن پیش میرود ودر این‌راه نیز گامهای‌بزرگی برداشته‌ایم و هرجامعه صنعتی نیز نیاز فراوانی به صنعتگر دارد مملکت ما نیز باید هر چه بیشتر درراه پرورش و به وجود آوردن افرادی بصیر که بتوانند چرخهای‌صنعت مملکت را بچرخانند بکوشد .

متوجه این واقعیت هستم که افراد اقبال زیادی برای درس خواندن درهنرستان‌های صنعتی ندارندو هنگامی که تحصیلات خود را در دبستان تمام میکنند در دبیرستانهای معمولی نام ـ نویسی کرده و ادامه تحصیل میدهند .

این امردر کشور های‌خارج هم وجود دارد ولی در آنجا مسئولان امرراه‌حلی پیدا کرده ومشکل‌رابه‌نحوی حل‌نموده‌اند.

تاآنجا که می‌دانم حل این مشکل درامریکابه‌این صورت است که مسئولان آموزش و پرورش ایالتی هرساله بودجه زیادی رادر اختیار هنرستان های صنعتی میگذارند وسعی میکنند بادادن بورس ، کمك هزینه تحصیلی ویا وام های طویل‌المدت دانش‌آموزان را راغب به تحصیل در هنرستان های صنعتی میکنند و به‌این ترتیب توفیق زیادی یافته‌اند .

اگر ماهم بتوانیم‌از اینگونه کشورها سرمشق بگیریم وسعی کنیم که دانش آموزان را ترغیب به‌نام‌نویسی‌در هنرستان های صنعتی بکنیم‌و هنرستانها رانیز افزایش دهیم عدم تناسب بین‌دانش‌آموزان دبیرستان‌های معمولی و هنرستانها از بین خواهد رفت و خواهیم توانست سربازانی برای پیشبرد انقلاب اجتماعی ایران که‌از مدتی‌پیش آغاز شده است و جامعه ما را بسوی ترقی بیش میبردتربیت کنیم .

بهروز بهزادی

اطلاعات و مردم

برق خیاطخانه ۳۱۱۰۸۰

من صاحب خیاطخانه فرد جوان واقع در چهار راه لاله‌زار طبقه دوم هستم،چند روز قبل مامورین برق آمدند و قدری کنتور کارگاه را دست‌کاری کردند و رفتند. من نمیدانم با این کنتورچه کردند که ولتاژ برق کارگاه ضعیف شد و در حال حاضر بیش از دواطورا نمی‌تواند روشن نگاهدارد علاوه بر این مرتب برق خاموش و روشن میشود. تکلیف من با این برق‌چیست؟

ناصر عرب‌پور

درخت مزاحم ۳۱۱۰۸۰

در کوچه مقدم منشعب‌از خیابان منیریه یك درخت توت‌وجوددارد که‌علاوه‌برجمع کردن حشرات باعث خطر جانی برای بچه ها وخسارت برای اهالی خواهد شد.زیرا اطفال بخاطر خوردن توت از این درخت بالا میروند و چه بساکه شاخه‌ای بشکندو یا پای طفل بلغزد و سرنگون گردد و ازطرف دیگرعده‌ای باپرتاب سنك به شاخه های درخت در صدد برمیآیند که توت بخورند و اغلب این سنگها شیشه پنجره ها را خرد میکند و گاهی در وسط حیات منازل سقوط میکند . باذکرمطالب فوق‌ازشهرداری تقاضا میشود که این درخت مزاحم را از ریشه بکند تا مردم سلامت و راحت شوند .

صمدزاده

بدهی دارد

عطف به شکوائیه مندرج در شماره ۱۳۱۵۱ مورخ۸ر۱ر۴۹ تحت‌عنوان «قبض آبونمان بمنزله تصفیه‌حساب است» بامضای آباده ـ مرتضی محرابی اشعار میدارد :

مطالبه تلفن آباده از مشترك تلفن شماره ۲۰۱ مربوط به بدهی آبونمان آذر ۴۷ :لی اردیبهشت۴۸ میباشد بعلت عدم پرداخت تاکنون وصول نشده است و قطع تلفن نامبرده نیز بعلت بدهی آبونمان معوقه فوق بوده است که پس از پرداخت بدهی مذکور ارتباط تلفن مورد بحث برقرار خواهد شد .

رئیس اداره بازرسی شرکت سهامی تلفن ایران ـ اطمینان

اتوبوس کم است ۳۱۱۰۸۰

در منطقه آریانا ، عده کثیری از مردم ساکن هستند که غالب آنان تنها وسیله ایاب وذهابشان اتوبوس میباشد و بعلت‌آنکه اتوبوسهای این خط کفاف این جمعیت کثیررا نمی‌دهد، بایستی ساعات متمادی در اتوبوس باشیم . لذا از شرکت واحد تقاضا میشود صفهای طویل بانتظار رسیدن بابررسی جمعیت این خط نسبت بازدیاد اتوبوسهای آن اقدام کند .

مجاوری

تربیت مامای روستائی

باکمال احترام . درپاسخ شرح مندرج در شماره ۸۰۱۱ مورخ ۱۷ر۱ر۴۹ پیرامون تقاضای اهالی سراب‌باستحضار میرساند .

گزارش بهداریکل آذربایجان شرقی حاکی است اقدامات لازم بمنظور تربیت‌مامای روستائی‌بعمل آمده است تا به نقاطی که احتیاج به قابله دارند اعزام گردند .

اطلاعات و روابط عمومی وزارت بهداری

بزودی

شرحی درشماره۱۳۱۶۳ آنروزنامه گرامی در مورد وضع تلگراف و تلفن نی‌ریز درج شده بود ،بدین وسیله توضیح میدهد .

همه روزه تلگرافات نی‌ریز دردو نوبت بوسیله دستگاه بیسیم بدون تاخیر مبادله میشود .

برای برقراری ارتباط تلفنی کاریر در نی‌ریز اقداماتی دردست انجام است که بزودی به نتیجه خواهد رسید .

اداره اطلاعات‌و مطبوعات‌وزارت پست و تلگراف و تلفن ـ فریدون مشیری .

حاضریم کمك کنیم ۳۱۱۰۸۰

حدود سه سال است که اهالی اطراف میدان شماره ۶۰ نارمك تقاضای تزئین میدان و اسفالت آنرا کرده‌اندوحتی حاضرشده‌اند که تا آنجا که مقدور اهالی باشد در تامین هزینه مزبور نیز بشهرداری ناحیه کمك کنند ،ولی هنوز کوچکترین اقدامی بعمل نیامده است. تقاضا میشود بهرطریق که ممکن است برای اسفالت‌و نظافت این میدان بعداز این مدت طویل اقدام فرمایند.

احمد جهانگیری

مزبور نسبت به نظافت این محل اقدام عاجل مبذول فرمایند .

خانم سمیعی

همه روزه ازساعت ۶ تا ۷ بعد ازظهر نظریات شمارا منعکس می کنند ۳۱۱۰۸۰

خدا نکند نسیم بوزد ۳۱۱۰۸۰

من ساکن میدان کندی، خیابان نمازی دوم هستم، در کنار منازل این منطقه قطعه زمین بسیار وسیع غیر ـ محصوری وجود دارد که مزبله‌دانی محل شده استو علاوه برخاکروبه هر چه که فکر کنید در این زمین رویهم انباشته شده استو بوی تعفن و پشه و مگس اجازه‌بازکردن پنجره رانمی دهد ، بخصوص که شبها مختصر نسیمی بیاید ، مکافات بیشتر میشود . از شهرداری ناحیه‌تقاضا میشود ضمن محصور کردن زمین میشود دستور داده شود که این گواهی‌نامه ها را امضاء وبه قبول شدگان مرحمت فرمایند .

طاهری

توبیخ شد

عطف بشرح مندرج در شماره ۱۳۱۶۶ ـ ۲۶ر۱ر۴۹ آن جریده گرامی تحت‌عنوان(دلیلش چیست) بامضاء آقای حمید آشتیانی باطلاع میرساند .

بلیط فروش مورد نظر کتبا توبیخ و از خط مزبور تعویض گردیده است .

اداره اطلاعات و روابط عمومی شرکت واحد

روشن شود ۳۱۱۰۸۰

خیابان امیراتابك واقع بین تخت طاووس و انتهای بهار از روشنائی معابرمحروم مانده است . تقاضا میشود این مسیر روشن گردد .

محمود هدایت

مسیر آبریزگاه منزل ۳۱۱۰۸۰

در محل ساختمان های بانك اصناف واقع در قلهك خیابان دولت ،یك منزل‌وجود دارد که مسیر آبریزگاه‌آن در کوچه ظاهر میشودو تنها هوای مطبوع این ناحیه را با بوی عفن‌خودآلوده می کند. از شهرداری تقاضا می شود که باینکار رسیدگی کنند.

ساکن محل

خارج از محدوده بود ۳۱۱۰۸۰

کوی فردوس در انتهای خیابان دانشمند واقع درآخر شهرآراء قرار گرفته است. چندی قبل از طرف شرکت تلفن آمدند و قسمتی از پیاده‌رو را برای کابل کشی کندند و بتون تلفن ها راهم آوردند و کنار مکانهای کنده شده ریختند ، ولی ناگهان کار متوقف ماند وقتی علت‌را جویا شدیم گفتند : اینجا خارج از محدوده است ولی‌می دانستیم ، بدین جهت کار متوقف شده است . ازمقامات شرکت تلفن درخواست می شود که این کابل کشی‌را ادامه دهند و اگر هم خلاف قانون است حداقل خاکهارا بجای خود بریزندو پیاده‌رورا مرمت فرمایند و در هر دو صورت متشکر خواهیم بود.

فاروقی

انتقاد

علی نقی بهمنیار کرمانی

«۲۸۳۳/۳۳۳۳۳۳۰۰۰۰»

معلوم شد که ازبس معاملات ملکی وخریدو فروش اتومبیل رونق و گرمی دارد ، در اطاق انتظار دفترخانه اسناد رسمی هم مثل سالن حمام وآرایشگاه و یا اطاق انتظار پزشك و یا صف اتوبوس و یا قنادی‌های ایام عید نوروز باید منتظر نوبت بود . با این تفاوت که: در سالن گرمابه وآرایشگاه اول نوبت میگیرند و بعد حق‌الزحمه می پردازند آنهم از روی نرخی که شهرداری و یا اتحادیه صنف مربوط تعیین کرده و عمری کمتراز یك سال و دو سال ندارد .

ـ در اطاق انتظار پزشك اول حق ویزیت میگیرند و بعد نوبت میدهندو عمرمیزان و مبلغ حق ویزیت از عمر شبنم هم کوتاه تر است و هرآن میتواند باختیار و صلاحدید پزشك مربوطه افزایش یابد زیرا با پیشرفت سریع دانش پزشکی این‌حق و حساب هرگز نمی تواند کاهش یابد !

ـ در صف منتظرین اتوبوس پشت‌سرهم میایستند و آنقدر روی پا میمانند که هرچند دقیقه یك دفعه دوسه نفر از مقدمة‌الجیش سوار شوند و اضعاف مضاعف آن در موخرة‌الجیش سنگر بگیرند.

ـ نوبتی های شیرینی عید با تلفن و تقاضا و تمنا و تو بمیری و من بمیرم و بالاخره پرداخت مبلغی اضافه بر نرخ بعنوان انعام و عیدی بمقصود و نوبت‌خود میرسند. ولی در اطاق انتظار دفترخانه اسناد رسمی‌نوبت بکسی‌زود تر میرسد که دلال‌باشی ویا واسطه معامله‌و یا روزبسندتر بگویم «مدیرکل بنگاه» مربوط زرنگتر و کارکشته‌تر و کارچاق‌کن‌تر و بازباندارتر باشد و خوشبختانه «واسطه معامله» ما واجد تمام این شرایط بحداعلی و اکمل‌بود و نگذاشت که ما در اطاق انتظار دفترخانه دیر بپائیم‌و ترتیب کار را با ایما واشاره به آقای سرمحرر و یا روز‌بسند تربگویم «رئیس‌دبیرخانه دفتر اسناد رسمی» طوری‌داد که ایشان بعداز اندکی‌توقف در اطاق انتظارما را فراخواند که برویم و کار سند ناتمام دیروز را !! باتمام برسانیم درصورتی که ما همین امروز بدفترخانه آمده بودیم وآقای سرمحرر برای اینکه‌منتظرین نوبت اعتراض نکنند اینطور گفت و بدیهی است که حق‌العمل این ابراز لطف و محبت با کمال اکراه !! وصول وایصال شد .

گروه چهار نفری ماعبارت از «موجر» ـ «مستاجر» ـ «واسطه معامله» و «این‌بنده» که ظاهراسمت مشاورمستاجر را داشت ولی در عمل معلوم گردید که «حاج میرزا عبدالاضافه» است‌واردبیرخانه دفتر اسناد رسمی شدیم .

آقای سرمحرربعد ازاینکه مثل خود مخلص عینك دوربینش را از چشم‌برداشت و نزدیك بین را بجایش گذاشت ، مشخصات عمومی ملك ـ مشخصات خصوصی طبقه‌سه مورداجاره‌ومشخصات سجلی موجر و مستاجر را پرسید و مثل معلمین دیکته، شروع به دیکته گفتن‌کردبا این تفاوت که معلمین‌ازروی کتاب و یا نوشته‌ای دیکته میگویند و شاگردان می ـ نویسند ولی ایشان آنچه را که به‌عنوان «شرایط معامله» در ذهن خود سپرده است از خارج طوطی‌وار بیان میکرد و در حالیکه خودش هم این دیکته را می‌نوشت دو نفر دیگر هم در دوجلد دفتر منعکس می‌کردند و هرجاکه محفوظات این آقا مرتب خارج نمی‌شدو از قلم‌افتادگی دست میداد بایك علامت‌ضرب در (×) در پایان دیکته‌اضافه میشد .

شرایط این نوع معاملات را کسی نیست که نداند . بعضی لازم است ولی کافی نیست‌و بعضی هم کفایت‌می‌کند و لزومی ندارد و پاره‌ای نیز از عدم اعتماد و اطمینان مردم نسبت به‌یکدیگرحکایت مینماید که از آنجمله قید تعداد نفراتی است که باید در مورد اجاره سکونت‌ورزند. طبقه دوم آپارتمان مورداجاره ما برای سکونت چهار نفر پیش‌بینی شده و در سند هم این‌مطلب منعکس است وجزو شرایط قید گردیده و چون بعداز ذکر شرایط اینطور نوشته‌اند که : عدول هر یك از طرفین معامله از هر یك‌از شرایط بطرف دیگر حق‌فسخ خواهد داد البته اگر مثلا برای مستاجر مهمان‌ناخواندهٔ یك ماهه‌ای برسد و به جای چهارنفر پنج‌نفر را در مورد اجاره سکونت بخشد موجر دارای حق‌فسخ میشود ولی معلوم نیست که اگر یك‌نفر از خانوادهٔ مستاجر راهی‌سفر دور و دراز شود و یا بعنوان مهمان‌ناخوانده یکی دوماهه‌بر سر میزبان بینوائی آوارگردد این حق فسخ برای اوهم که بجای چهارنفر سه نفر را در مورد اجاره سکونت داده‌است ایجادمیگردد یانه ؟ و اگر ایجاد میگردد بچه‌نحو باید تامین دلیل کرد ؟...

مخلص که میخواست در سمت «مشاورمستاجر» عرض اندام و اظهار وجودی کرده باشد هرگاه که لب به سخن میگشود آقای سرمحرر با لحنی تمسخربار وی را بعدم اطلاع از مقررات معاملاتی سرزنش میکرد و این ملامت هم ناچار متحمل میشد ولی وقتی که در پایان دیکته به صدای بلند و در حضورچندین نفر شاهد وگواه وجود دلال‌باشی و یا مدیر کل بنگاه معاملاتی را منکرشدو اینطور دیکته کرد که :

«این معامله‌بدون واسطه‌انجام شد»

آه ازنهادش برآمد و با عصبانیت گفت : حضرت‌آقا: پس‌این‌آقای محترم که‌فقط در قبال صرف نیم‌ساعت وقت برای نشان‌دادن «مورداجاره» بمامعادل یك‌سوم اجاره بهای یك‌ماهه آنرا از موجر وعین همین مبلغ را هم از مستاجر دریافت خواهند فرمود که معادل حقوق یکنفر معلم تازه وارد درخدمت میشود چه‌کاره هستند؟ و در انجام این معامله چه سمتی دارند ؟

سرمحرر گفت : البته ایشان واسطه معاملاتی هستند ولی ما نمی‌توانیم‌در سندرسمی ایشانرا برسمیت بشناسیم .

ـ چرا ؟

ـ برای‌اینکه پروانه‌ندارند

ـ مگر دلالی‌هم پروانه میخواهد ؟

ـ بعله ... و آنهم‌از دو مرجع

ـ کدام مراجع ؟

ـ شهرداری و ادارهٔ ثبت

ـ پس شما چرا با علم به این موضوع ایشان راواسطه می‌شناسید ؟

ـ اختیار دارید آقا ، ما اگر ایشان را واسطه می ـ شناختیم در سند هم‌مینوشتیم که این معامله بواسطه آقای فلان مدیرکل بنگاه فلان و دارای پروانه به شماره فلان صادره از فلان و فلان انجام پذیرفت و در صورت کشف هرگونه فساددر معامله‌مسئول آن خواهند بود .

حقیر خواست از این موقع برای چك وچانه زدن‌در مبلغ و میزان‌حق‌العمل آقای‌واسطه مربوط که باین‌ترتیب درسند رسمی «نامربوط»از کاربیرون آمدند استفاده کند و چون طبعا بنفع موجر هم بودبعداز «مختصرتبانی» !!متحدا گفتیم: پس ما جمعا بیش‌از سه هزار ریال حق دلالی نخواهیم داد ولی جواب شنیدیم که گرفتن یك‌سوم اجاره بهای یك‌ماهه از طرفین معاملهٔ استیجاری قانونی است و خوب بود قبلا از مدیران کل سایر بنگاه ها این تحقیق قانونی را !!می فرمودید و بهرحال بنده تا دینار آخر آنرا خواهم گرفت منتهی چون می‌بینم چندنفر دوست جدید صالح‌یافته‌ام که مسلما در آینده باید بازهم خدمتگزارشان باشم‌بجای‌مبلغ ۲۸۳۳/۳۳۳۰۰۰۰ ریال که یك‌سوم ۸۵۰۰۰ ریال اجاره بهای ماهانه است از هریك‌از آقایان فقط ۲۸۰۰ ریال خواهم گرفت و همین کاراهم کرد .

هنگام خداحافظی استعلاما از آقای‌واسطه بیواسطه‌سئوال کردم از این‌وجه مختصری که از دوستان بنده و امثال‌ایشان دریافت فرموده و میفرمائید و خواهید فرمودچیزی هم‌بعنوان مالیات به بیت‌المال میرسد ؟ گفت مثل اینکه آقایند را بجای نیاوردند. بنده‌خدمتگزار دستگاهی است که دوست مرحوم شما نیز در آن‌خدمت میکردو چندین‌دفعه‌در محضر آن مرحوم زیارتتان کرده‌ام.

ـ این چه‌ربطی به‌پرداخت مالیات دارد ؟

ـ منظورم این است که مالیات‌ما خدمتگزاران‌دستگاه های دولتی از محل حقوق و مزایایمان برداشت میگرددو اشتغال بدین‌شغل عام‌المنفعه که گره گشای مشکل مردم بیخانمان می‌باشد و مختصر کمکی به‌لقمه‌نان بچه ها می‌کند و دور از انصاف است که مشمول پرداخت مالیات هم قرار بگیرد. درحالی که‌باخود میگفتم شاید عنوان کردن پروانه برای فرار ازپرداخت مالیات باشد از هم جداشدیم و یقین دارم روزگاری هم‌باین مسئله و نظایرآن توجه کامل خواهد شد .

جدول کلمات متقاطع

شماره ۴۲۳۱

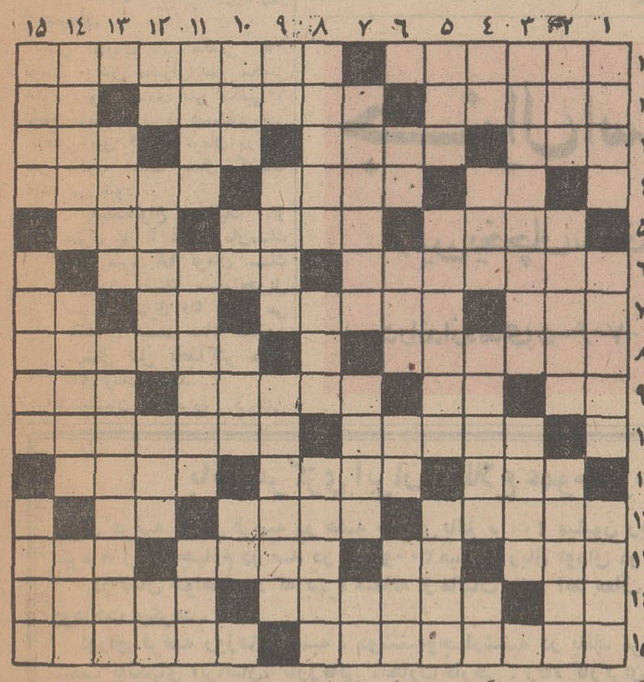

افقی : ۱ـ وقتی‌در عشق کار بالاگیرد ، لب و دهان معشوقه‌را چنین کنایه کنند! ـ ۲ـ خانواده‌یی بزرك در ایران باستان که مدتها در طبرستان حکومت می‌کردند ۳ـ از آهنگسازان به‌نام آلمان ـ شخص درشت هیکل‌راگویند ـ ۴ـ در سخنش حلاوت دیگری دیده‌اند ۵ـ ۳۱ـ شتر کشتن و قربانی کردن ـ ۶ـ نام اسبی که پیامبر ختمی‌مرتبت در شب معراج بر آن نشستند ـ ۷ـ هفت بندش خوش‌نواتر باشد ـ ۸ـ آهسته رود ، اما شبو روز ۹ـ مثل و مانند ـ ۱۰ـ استوار و محکم ـ ۱۱ـ پادشاهی معروف در سلسله پیشدادیان ۱۲ـ از مرکبات مهجور ۱۳ـ افتاده ۱۴ـ بانکی دربین بانکها ـ ۱۵ـ گندم خوردو از بهشت رانده شده ۱۶ـ یکی ازوزن های شعر ـ ۱۷ـ فرشته‌یی در آئین زرتشت ۱۸ـ اینهم گلی است ـ ۱۹ـ یکی پس‌از دیگری ـ ۲۰ـ صدمتر مربع ـ ۲۱ـ میوه ۲۲ـ حق خود را خواستن ـ روزی ، ابراهیم نبی در آن غوغایی بر پا ساخت ۲۳ـ گاهی از نهاد برآید ـ ۲۴ـ آش ـ ۲۵ـ مهر شده ۲۶ـ طاقت و قدرت ۲۷ـ مطرب عاشقی را از این دانسته ۲۸ـ از سیاستمداران معروف انگلستان که چندی مقام نخست وزیری داشت ۲۹ـ قطب‌مثبت باطری الکتریك ـ ۳۰ـ خرومادیان که جفت شوند زاده شود! ـ ۳۱ـ در بازی تخته‌نرد استاد است ۳۲ـ صافش را پرخور دارد ۳۳ـ از اقوام معروف عهدباستان ـ ۳۴ـ ضمیر اشاره ۳۵ـ جعفری‌اش کشنده می‌زند ـ ۳۶ـ آخرین نازی‌زندانی ـ ۳۷ـ بی‌گمان‌در آرایشگاه توان‌یافت ـ ۳۸ـ از آلات‌طرب ۳۹ـ طایفه و عشیره ـ ۴۰ـ شیمی‌دان معروف روسی که برای عناصر شیمیائی جدولی تدوین کرد ـ ۴۱ـ کشیش درآن عبادت کند ۴۲ـ اثری جاودانه از عبید زاکانی ـ ۴۳ـ کوهی در استان خراسان .

عمودی : ۱ـ آب به کاهش رسانید که سخت بدان نیاز دارد ـ ۲ـ خدا شفایش دهد ـ در نماز جماعت به‌اواقتدا کنند ۳ـ گویند کشتی‌اش به دامنه آرارات نشست ـ ۴ـ در کاری مهارت و بصیرت داشتن ـ ۵ـ برای دفع رودل تجویز کنند ! ۶ـ اینها هم از خزانه غیب وظیفه میخورند ـ ۷ـ در خانه‌یی که برق باشد وجودش بی‌تردید است ۸ـ بدی و فساد ـ ۹ـ از بستنی‌ها ـ ۱۰ـ نوعی‌لباس باشد ـ ۱۱ـ درخت شراب ۱۲ـ دوستان بی‌ریبو ریا ـ ۱۳ـ نهر کوچك ـ ۱۴ـ مطرب خوش نوا می نوازد ۱۵ـ پایتختی در اروپا ـ ۱۶ـ تنها و بی‌کس ـ ۱۷ـ مرك غم و غصه ـ ۱۸ـ گیاه شستشو ۱۹ـ تودرتو ـ ۲۰ـ کسیکه آب و ملك بسیار داشته باشد ـ ۲۱ـ مهر که برآن زنند سکوت پیش آید ۲۲ـ نوعی پارچه زنانه ـ ۲۳ـ روزعرب ـ ۲۴ـ مقدمه لشگر ۲۵ـ برای پیشرفت کشاورزی بر رودخانه بندند ـ ۲۶ـ جدا شده ـ ۲۷ـ کسی که بادیگری در یك مقام و پایه باشد ۲۸ـ گسترده و عریض ۲۹ـ مساوی ـ ۳۰ـ انگلیسی کتاب را گوید ـ ۳۱ـ خسته از خستگی همی زند ۳۲ـ از سبزیهای پروتیامین ـ ۳۳ـ مخترع قلم‌خودنویس ـ ۳۴ـ نام دیگری است برای قارچ ۳۵ـ خشکی ـ زیباست که چنین اسمی بر خود نهاده ۳۶ـ چین وشکن ـ ۳۷ـ نفی عرب ۳۸ـ یکی‌از اصطلاحات بازی نرد ـ ۳۹ـ مجله‌یی که بطور ماهانه دربوئنوس آیرس منتشر میشود ۴۰ـ قلبی‌و باطنی ـ ۴۱ـ اصل و پایه است و خدا نکند مال کسی بد باشد ۴۲ـ مثل‌و مانند ۴۳ـ با آن خمیریهن کنند تا نان شود ـ ۴۴ـ گرو داده شده ـ ۴۵ـ از گرفتنی هاست امانه با دست!

حل جدول شماره ۴۲۳۰

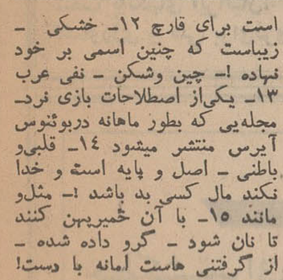

تقویم اطلاعات

یکشنبه ـ بیست و هفتم اردیبهشت ماه ۱۳۴۹ـ یازدهم ربیع‌الاول ۱۳۹۰ـ هفدهم‌مه ۱۹۷۰

ساعت شرعی

استخراج دکتر ریاضی کرمانی
اذان صبح ساعت ۳و۱۲دقیقه
طلوع آفتاب ساعت۴و۵دقیقه
ظهرشرعی ساعت۱۲و۱ دقیقه
غروب آفتاب ساعت۷و۳۰دقیقه

برنامه اول

برنامه امشب

۱۷ـ۳۰ اسلاید و موزیك
۱۸ـ۰۰ اعلام برنامه
۱۸ـ۰۳ خلاصه اخبار
۱۸ـ۰۶ کودکان «ایرت‌بامبی، برنامه کارگاه‌موسیقی کودك، زیر گنبد کبود . ماجرا های ساتورنن »
۱۹ـ۰۰ نوجوانان «مسابقه معلومات عمومی »
۱۹ـ۳۰ افسونگر
۲۰ـ۰۰ روز هاو روزنامه ها
۲۰ـ۳۰ مشروح اخبار همراه بافیلم‌های خبری
۲۱ـ۰۵ غرب وحشی
۲۲ـ۰۰ برنامه‌ای‌ازهنرمندان رادیو تلویزیون پاکستان
۲۲ـ۳۰ چهره های ادب‌ایران «آشنائی با کسائی مروزی »

برنامه نیمروز دوشنبه

۱۲ـ۱۵ اسلایدو موزیك
۱۲ـ۳۰ اعلام برنامه
۱۲ـ۳۳ مضحك قلمی
۱۲ـ۴۵ کارگر
۱۳ـ۰۰ عشق روی پشت بام
۱۳ـ۳۰ اخبار نیمروزی
۱۳ـ۴۵ واریته
۱۴ـ۰۰ آلاخون والاخون
۱۴ـ۳۰ پایان

برنامه دوم

برنامه امشب

۱۸ر۳۰ اسلاید و موزیك
۱۹ـ۰۰ اعلام برنامه
۱۹ـ۰۴ اسرار شهر بزرك «گامی در سکوت »
۲۰ـ۰۰ ایران زمین
۲۰ـ۳۰ مشروح اخبار همراه‌با فیلم های خبری
۲۱ـ۰۰ فیلم سینمائی
۲۲ـ۳۰ آخرین اخبار
۲۲ـ۵۰ درباره موسیقی

تلویزیون آموزشی

برنامه امشب

۱۶ـ۰۰ آهنگها وچشم‌اندازها
۱۶ـ۳۰ زبان‌انگلیسی‌دوره‌دوم
۱۶ـ۵۰ فیلم اموزشی
۱۷ـ۰۰ شیمی سال چهارم
۱۷ـ۳۰ تدریس زبان‌فرانسه
۱۷ـ۴۵ ریاضی سال چهارم
۱۸ـ۱۰ برنامه هنری
۱۸ـ۲۰ پاسخ‌مسابقه‌علم‌وتجربه
۱۸ـ۳۵ فیزیك سال چهارم
۱۹ـ۰۰ برنامه هنری
۱۹ـ۱۰ طبیعی سال چهارم
۱۹ـ۳۵ ادبیات
۲۰ـ۰۰ فیلم داستانی

تلویزیون آمریکا

برنامه امشب

۱۷ـ۰۰ کریستافر ها
۱۷ـ۱۵ فلب مقدس
۱۷ـ۳۰ کارناوال روستائی ـ بیلی‌واکر
۱۷ـ۵۵ برنامه آینده‌تلویزیون
۱۸ـ۰۰ اخبار جهان
۱۸ـ۳۰ اطلاعات مخصوص
۱۹ـ۰۰ دانیل بون
۲۰ـ۰۰ خلاصه اخبار
۲۰ـ۰۵ برنامه مخصوص
۲۱ـ۰۰ راهاید
۲۱ـ۵۵ «تهران بیل‌بورد »
۲۲ـ۰۰ خلاصه اخبار
۲۲ـ۰۵ فلب شهر
۲۲ـ۳۰ نمایش جونی‌پشاب

بعلت رکود فعالیتهای ساختمانی

اجرت بنا و کارگر ساختمانی پائین آمده است

آهن آلات تا حدود سی درصد نسبت بسال قبل تقلیل یافته
قیمت مصالح ساختمانی نیز نقصان پیدا کرده است

اقتصادی

بازار خرید و فروش مصالح ساختمانی به علت کسادی کارهای ساختمانی راکداست . در حال حاضر زمینه و عرضه انواع مصالح ساختمانی از حد متعارف ومعمولی زیادتراست و بهمین دلیل قیمت ها نسبت بسال گذشته در چنین ایامی کاهش یافته است.

فروشندگان دست اول و دوم مصالح ساختمانی معتقدند که بایستی هر چه زودتر و قبل ازپایان فصل عملیات ساختمانی موانعی که باعث این رکود شده مرتفع گردد .این دسته همچنین عقیده دارند که برای رونق بخشیدن به امور ساختمانی شهرداری بایستی هر چه زودتر نقشه های تفصیلی طرح ۲۵ ساله را تهیه نماید و در صدور جواز ساختمانی تسریع کند.

*** قیمت ها**

بایدتوجه داشت که در حال حاضر پروانه ساختمانی باتوجه به طرح جامع ۲۵ ساله تهران که برای احداث ساختمان در نقاط مختلف شهر ضوابطی راپیش بینی نموده است ظاهر میشود .

قیمت انواع مصالح ساختمانی در حال حاضر بدین شرح است : آجرفشاری خوب پای کوره هزاری ۴۴ تومان تحویل قلهك ۵۸ و تحویل شمیران ۶۰ تومان درسال گذشته قیمت آجر فشاری پای کوره به هزاری ۵۰ تومان و در قلهك به ۶۵ ودرشمیران به ۶۹ تومان رسید.

آجرسفید پای کوره هزاری ۱۳۵ تومان ، تحویل قلهك ۱۵۵ وتحویل شمیران ۱۶۰ تومان . سال گذشته آجر سفید تحویل شمیران به هزاری ۱۷۵ تومان رسیده بود.

*** گچ وآهك**

گچ پای کوره خرواری ۱۲٫۵ تومان د ر قلهك ۱۶ تومان و شمیران خرواری ۱۷٫۵ تومان . قیمت سال قبل گچ از این قراربود . پای کوره خرواری ۱۲ تومان و تحویل شمیران ۱۸٫۵ تومان. بود . قیمت اهك نیز درسال گذشته مساوی قیمت گچ بودولی قیمت تعلی اهك پای کوره خرواری ۱۰٫۵ تومان در قلهك ۱۵ تومان و در شمیران ۱۶ تومان است .

*** ماسه**

ماسه شسته خوب متر مکعبی ۲۲ تومان است ونسبت به قیمت سال قبل در همین زمان متر مکعبی ۲ تومان افزایش یافته است . ماسه بادی متر مکعبی ۲۵ تومان می باشد که نسبت بسال گذشته تغییر نکرده

*** سیمان**

شن نخودی متر مکعبی ۱۵ تومان ، شن معمولی متر مکعبی ۸ تومان وشن بادی متر مکعبی ۱۰ تومان قیمت دارد. در قیمت شن نیز کاهشی بین ۲ تا ۵ تومان در هر متر مکعب نسبت بسال گذشته دیده می شود .

قیمت انواع موزائیك از متری ٤ تا ۳۵ تومان سنك سبز متری ۱۸ تومان .سنك میگون (سنك سیاه) تحویل سر کار متری ۵۰ تومان می باشد . قیمت سنك میگون درسال قبل بحداکثر متری ۳۵ تومان رسید.

قیمت سیمان در خرده فروشی هاتنی ۱۵۲ تومان و هر کیسه ان ۲۲٫۵ ریال است . زمینه و عرضه سیمان زیاد استو جای هیچگونه نگرانی در سال جاری برای این کالای ساختمانی وجود ندارد .

بایدتوجه داشت که برای توازن میزان عرضه وتقاضای سیمان در سال جاری از حدود یك ماه ونیم قبل در ده نقطه تهران چادر های فروش سیمان دولتی نصب شده و سیمان لازم در اختیار خریداران قرارداده می شود . تولید سیمان درسال جاری متجاوز از سه میلیون تن برآورد شده که بهمین مقدار نیز مصر ف خواهیم داشت.

*** آهن آلات**

بازار آهن آلات وبخصوص تیرآهن همچنان راکد است و قیمت ها نیز نسبت به هفته قبل هر کیلو دهشاهی کاهش یافته است .

تیرآهن نمره ۱۰ کیلوئی ۲۵ ریال ، نمره ۱۲ کیلوئی ۲۴٫۵ ریال ، نمره ۱٤ کیلوئی ۲۳٫۵ ریال ونمره ۱۶ کیلوئی ۲۲٫۵ ریال ، قیمت نمرات دیگر آهن (۱۸ـ ۲۰ـ۲۲ـ ۲٤ـ ۲۶) کیلوئی ۲۲ ریال است. قیمت نمرات مختلف نسبت به سال قبل نیز کاهش قابل توجهی پیدا کرد و در بعضی از اقلام آن حدود سی در صد تنزل دیده میشود .

*** بنا و کارگر**

رکود فعالیتهای ساختمانی امسال نه تنها درجهت تنزل قیمت مصالح ساختمانی موثر بوده ، بلکه در پائین امدن مزد کارگران ساختمانی و بنا واستادکاران هم تاثیر داشته است . سال قبل مزد کارگر ساختمانی در چنین کارگر بحدوفور پیدا نمیشد روزهائی ۱۵ تومان بود و در حالیکه اکنون کارگر ساختمانی زیاد و مزدها در حدود ۱۲ تومان است .

مزد بنا نیز سال قبل روزانه پنجاه تومان واکنون روزانه حدود ۳۵ تومان است .

افزایش اعتبارات ووامهای بانك ملی

بانك ملی ایران اطلاع داد که جمع اعتبارات و وام های این بانك که تاپایان اسفندماه ۱۳٤۸ دراختیار متقاضیان قرار گرفته بالغ بر ٦٦ میلیارد و ۷۰۵ میلیون ریال بوده است

این مبلغ نسبت بماه قبل ۳ میلیارد و ٤٦۵ میلیون ریال و نسبت به اسفندماه سال گذشته بیش از ۱۰ میلیاردو ۵۰۰ میلیون ریال فزونی داشته است .

افزایش قابل توجه اعتبارات و وامها و تخفیف نرخ بهره های بانك ملی ایران در توسعه فعالیت های صادراتی و بازرگانی داخلی ورونق صنعت کشور نقش موثری دارد.

قسمتی از اراضی قزوین ملی شد

سرپرستی منابع طبیعی استان تهران براساس ماده ۵٦ قانون حفاظت منابع طبیعی و جنگلها قریه « قرتیکان» واقع در بخش ۱۳ قزوین از دهستان «طارم سفلی» راملی اعلام کرد .

محدوده اراضی ملی شده فوق شمالا به رودخانه شاهرود ، شرقا باراضی قریه پاچنار ، جنوبا به اراضی قریه «جگارود» و غربا اراضی قریه «خاکینه علیا» میباشد .

طبق قانون ملی شدن جنگلها مستثنیات قانونی درمورد اراضی که در مقررات پیش بینی گردیده از ملی شدن معاف خواهند بود و معترضین میتوانند ظرف مدت یکماه از تاریخ انتشار آگهی اعتراضات خود را بدفتر سرپرستی منابع طبیعی استان تهران ارسال دارند .

کلاس آموزش فروشندگان سموم دفع آفات

کلاس آموزش فروشندگان سموم آفات نباتی استان تهران در محل سازمان ترویج کشاورزی دیروز افتتاح شد .

در مراسم افتتاح این کلاس آقای امین مدنی رئیس سازمان حفظ نباتات هدف از تشکیل کلاس را که آموزش کلیاتی مربوط به دفع آفات ،بیماریهای نباتی و آشنائی به قانون حفظ نباتات و سایر دانستنی های لازم برای فروشندگان سموم است توضیح داد .

آقای امیر پرویز معاون اجرائی وزارت کشاورزی ضمن ایراد مطالبی در مورد همکاری فروشندگان سموم با ماموران وزارت کشاورزی واثرات مطلوب فروش صحیح سموم در اقتصاد کشاورزی بیان داشت و از طرف وزیر کشاورزی بنام شاهنشاه آریامهر کلاس را افتتاح کرد .

سخنگوی وزارت کشاورزی گفت این سومین کلاس آموزشی فروشندگان سموم دفع آفات نباتی است که در سه استان مختلف تشکیل گردیده و بزودی در سایر استانها نیز برای آشنائی بیشتر فروشندگان تشکیل خواهد گردید.

سمینار دخانیات

سخنگوی وزارت تولیدات کشاورزی اعلام داشت : بمنظور تجدید نظر درنحوه پخش فرآورده های دخانیات در نقاط مختلف کشور و ایجاد تسهیلات بیشتر برای ارسال محصولات شرکت دخانیات ایران به بخش ها و روستاها و تامین مصرف و رفاه حال مصرف کنندگان محصولات دخانیات در سراسر کشور دیروز سمیناری با حضور مدیران، روسا و مسئولان دخانیات استان ها و شهرستانها در محل آموزش شرکت دخانیات ایران تشکیل شد. این سمینار بمدت ۵ روز ادامه خواهد داشت .

شرکتها

* شرکت تعاونی ومسکن کارمندان دانشگاه اصفهان تشکیل وبه ثبت رسید . سرمایه این شرکت تعاونی مبلغ ۹۳۵ هزار ریال است که به ۱۸۷ سهم ۵ هزار ریالی منقسم و تماما پرداخت شده است . وظائف این شرکت تامین مسکن و انجام خدمات مربوط به آن میباشد .

*** تغییرات**

* شرکت آرمه به شرکت سهامی خاص تبدیل گردید وسرمایه شرکت مبلغ ۲۵ میلیون ریال منقسم به ۲۵۰ سهم یکصد هزار ریالی با نام می باشد .

* در شرکت سهامی پتروشیمی مدیر عامل وچند تن ازاعضای هیئت مدیره جدید انتخاب گردید .

* سرمایه شرکت مهندسی خاوند با مسئولیت محدود از مبلغ دو میلیون ریال به ۶۰۰ هزار ریال کاهش یافت .

*** انحلال**

شرکت سهامی پخش قطعات اتومبیل منحل گردید ومدیر تصفیه آن انتخاب شد .

آگهی تاسیس شرکت کمپرسور سازی ایران «سهامی عام»

نظر بماده یکصدو نود و هفت قانون تجارت و ماده شش آئین نامه همان قانون خلاصه اظهار نامه و اساسنامه شرکت کمپرسور سازی ایران (سهامی عام) که در تاریخ ۱۹ر۲ر۱۳٤۹ تحت شماره ۱۳۹۰٤ دراین اداره ثبت در تاریخ ۲۲ر۲ر۱۳٤۹ از لحاظ امضاء ذیل ثبت تکمیل گردیده برای اطلاع عموم در روزنامه رسمی کشور و روزنامه کثیرالانتشار اطلاعات آگهی میگردد .

۱ـ نام و نوع شرکت. شرکت کمپرسور سازی ایران « سهامی عام ».

۲ـ موضوع شرکت تاسیس واداره کارخانجات در هر نقطه ایران بمنظور تولیدو تهیه انواع کمپرسور های یخچال وسردخانه و بهره برداری از آنگونه کارخانجات و فروش محصولات آنها و مبادرت نمودن بسایر فعالیت های مندرج در اساسنامه .

۳ـ مرکز اصلی شرکت . تهران خیابان کاخ نرسیده بمیدان کاخ شماره ۱۵۱.

٤ـ مدت شرکت از تاریخ ۲۰ اسفند ۱۳٤۸ بمدت نامحدود.

۵ـ تابعیت شرکت .ایرانی .

٦ـ سرمایه شرکت مبلغ دویست و چهل میلیون ریال منقسم به بیست و چهار هزار سهم ده هزار ریالی بانام .

۷ـ میزان سرمایه پرداختی و شماره فیش بانك مربوطه و مبلغی که تعهد شده است ۳۵ درصد بهای سهام که معادل هشتاد و چهار میلیون ریال است بموجب سه فقره فیش بانکی ببانك توسعه صنعتی و معدنی و تجارت خارجی ایران و ملی ایران پرداخت وبقیه که مبلغ یکصدو پنجاه و شش میلیون ریال است تعهد شده.

۸ـ موسسین شرکت. بانك توسعه صنعتی و معدنی ایران . شرکت سهامی سرمایه گذاری ایران شرکت ایسترن، دیستلر ـ یبوترزاندفوروارد نرز شرکت سهامی جنرال الکتریك ایران شرکت سهامی کارخانجات تولیدی فیلورو عده ای دیگر.

۹ـ اولین مدیران شرکت. آقایان ایرج هدایت . ایرج ازرم ، باقر برادرریموندکتانه مایکل کالی ، سیاوش ارجمند، حمید قدیمی، هدایت بهبهانی ،و شرکت سهامی سرمایه گذاری ایران مدیران شرکت میباشند که آقای ایرج هدایت را بسمت رئیس هیئت مدیره و آقای ریموند کتانه رابسمت نایب رئیس وآقای احمد تقوی رابه سمت مدیرعامل شرکت برای مدت دو سال انتخاب نمودند.

۱۰ـ اختیارات مدیر عامل . طبق مفاد مندرج در اساسنامه

۱۱ـ روزنامه کثیرالانتشار که برای دعوتها تعیین شده است. اطلاعات.

۱۲ـ دارندگان حق امضاء درشرکت کلیه اوراق و اسناد تعهدآور شرکت از جمله چکهاو بروات و سفته ها بایدبا امضاء متفق آقایان مدیر عامل و یکی از آقایان سیاوش ارجمند و هدایت بهبهانی برسد.

۱۳ـ اولین بازرسان اصلی و علی البدل شرکت. آقای منوچهر ملکیان بازرس اصلی و آقای سید احمد فاطمی لنگرودی وابسته بموسسه حسابرسی امین بازرس علی البدل .

۱٤ـ انحلال شرکت. طبق ماده ۱۹۹ اصلاحی قانون تجارت.

رئیس اداره ثبت شرکت ها و مالکیت صنعتی. مهدی نراقی

در بازکن برقی
EFBOX
اف باکس
باگوشی نشکن وقفل برقی آلمانی
باقساط ۶ ماهه وتضمین پنجساله
مرکزفروش ونصب : شرکت لارور
روزولت میدان ۲۵ شهریور ساختمان منوچهری
تلفن ۷٦۲۳۸٤
سعدی جنوبی سرای صدقی نژاد
تلفن ۳۳۵۸٤٤
وکلیه الکتریکی های معتبر

اسوریسرچ اندانجینرینك کمپانی مقیم الیزابت ـ نیوجرسی

در آمریکا صاحب اختراع راجع به «طریقه رویاندن محصول در مناطق نیمه بایر » که در ایران تحت شماره ٤۷۹۳ به ثبت رسیده است اجازه بهره برداری از اختراع مزبور را باشخاص ذینفع عرضه مینماید .

برای کسب اطلاع بیشتر بدفتر حقوقی ر. آقابابیان وهمکاران خیابان شاه کوچه نوبهار شماره ۱۸۰ مراجعه شود.

آـ ۰۲۱۰

کایزرجیپ کورپوریشن که اکنون جیپ کورپوریشن نامیده میشود مقیم تولدو ـ اوهایو در آمریکا

صاحب اختراع راجع به «جعبه انتقال نیرو جهت وسائل نقلیه موتوری » که در ایران تحت شماره ۵۱۵۹ به ثبت رسیده است اجازه بهره برداری از اختراع مزبور را باشخاص ذینفع عرضه مینماید. برای کسب اطلاع بیشتر بدفتر حقوقی ر. آقابابیان و همکاران خیابان شاه کوچه نوبهار شماره ۱۸ مراجعه شود.

الی لیلی اند کمپانی مقیم ایندیاناپلیس ـ ایندیانا در آمریکا

صاحب اختراع راجع به «ترکیبات جدید سفالوسپورین وطریقه تهیه آنها» که در ایران تحت شماره ٤۵۰٤ به ثبت رسیده است اجازه بهره برداری از اختراع مزبور را باشخاص ذینفع عرضه مینماید .

برای کسب اطلاع بیشتر بدفتر حقوقی ر. آقابابیان وهمکاران خیابان شاه کوچه نوبهار شماره ۱۸ مراجعه شود.

۲ خرداد خیلی دیر است
بانك سپه
شنبه ۲ خرداد برای تکمیل موجودی تا یکهزار ریال و شرکت در اولین قرعه کشی حساب پس انداز بانك سپه در سال ۱۳۴۹ آخرین فرصت است .
وشما آخرین لحظه را انتخاب نکنید
وازهم اکنون برای خود حساب پس انداز بازکنید و اگر موجودی شما کمتر از یکهزار ریال است موجودی خودرا تکمیل نمائید تادر قرعه کشی شرکت کنید واز جوائز با ارزش حساب پس انداز بانك سپه استفاده نمائید .
جوائز سالانه بانك سپه
۳ جایزه ۲٫۵۰۰٫۰۰۰ ریالی
۷ جایزه ۳۰۰٫۰۰۰ «
هزاران جایزه ۵٫۰۰۰ «
شنبه ۲ خرداد آخرین فرصت است

جنرال استیل
اولین یخچال ساخت ایران
دراندازه های ۵-۶-۷-۹ و ۱۱ فوتی

بانك مرکزی ایران باطلاع عموم میرساند

میزان عرضه اوراق قرضه در هفته جاری بالغ بر ۲۰۰ میلیون ریال اوراق یکساله با بهره ۸ و یك چهارم در صد در سال و ۳۰۰ میلیون ریال اوراق دو ساله با بهره ۹ درصد در سال خواهد بود که بهره متعلقه از مالیات بردر آمد معاف و هر ششماه یکبار پرداخت میگردد .

اوراق قرضه روزهای شنبه ، دوشنبه وچهارشنبه در بانك مرکزی ایران و کلیه شعب بانکهای ایرانیان، بازرگانی ،تجارت خارجی ، رفاه کارگران ، سپه ، صادرات ، کشاورزی و ملی برای فروش عرضه میگردد. آ ـ ۱۰۲۸٤

خط کشتیرانی N·C·H·P· Paris هاورز ـ پاریس
کشتی «ویل دوانورس»
کشتی نامبرده فوق برای تخلیه کالای وارداتی قرار است وارد بنادر ذیل شود :
خرمشهر ۲۱ر۵ر۱۹۷۰ بندر شاهپور ۲۸ر۵ر۱۹۷۰
تاریخ قطعی ورود به بنادر فوق بعدا آگهی خواهد شد .
شرکت گری مکنزی محدود
تهران تلفنهای ۵۹ر۳۱٤۱۵٦
۱ـ ۱۰۲۵٤

استخدام

دکر داروسار جهت تهران و شهرستان موردنیاز است ۳۳٦٤۵۰
آـ ۹٦٤

استخدام ماشین نویس
یك نفر خانم ماشین نویس فارسی که وارد به امور بایگانی هم باشندبرای تمام وقت استخدام میشود لطفا با صندوق پستی ۲۰۷٦ مکاتبه فرمائید .
۳ـ۱ آـ ۵۳۳۳

برای پخش نمونه مجانی
به تعدادی ویزیتور نیازمندیم تلفن ۷٦۵۵۱٤ بعد از ظهر ها
۱ـ۲ آـ ۵۳۹۱

استخدام
تعدادی ویزیتور جهت فروش کولر با حقوق مکفی و پورسانتاژ استخدام میشود تلفن ۳۱۰۵۷۲

یکنفر کارگر استادکار ورق کار باتجربه باحقوق مکفی استخدام میشود . طالبین بخیابان فیشرآباد شماره ۲۱ طبقه اول به آقای مرتضوی مراجعه نمایند تلفن ٤۹۱۵٤
۱ـ٦ آـ ۱۰۰۵

۱۲ نفر خانم تحصیلکرده
پس از یکدوره کارآموزی ٤۵ روزه منشیگری مشغول بکارخواهند شد ۳۳۵۰٤۰
۱ـ۵ آـ ۱۰۰۸

استخدام
عده ای فروشنده بازاریاب زن و مرد نیازمندیم میدان ۲٤ اسفند اول آیزنهاور بازار ایران طبقه دوم اطاق ۵۹ موسسه گلدیس
۱ـ۳ آـ ۱۰۰٦

استخدام کارشناس اتومکانیك
هنرسرایعالی از طریق مسابقه یك نفر کارشناس اتومکانیك را که دارای مدارك تحصیلی لیسانس ورشته اتوماتیك میباشد استخدام مینماید .
گروه استخدامی ٦
داوطلبان باید همراه بامدارك زیر :
۱ـ آخرین مدرك تحصیلی
۲ـ عکس ٦×٤ شش قطعه
۳ـ شناسنامه عکس دار .
٤ـ برك معافی قانونی .
حداکثر تا تاریخ ۲۳ر۲ر۴۹ به کارگزینی هنرسرایعالی مراجعه نمایند .
رئیس هنرسرایعالی مرتضی میرشمی

کارخانجات اتومبیل سازی آریا ـ شاهین و جیپ
جهت تصدی ریاست کارگزینی خود به یکنفرکه آشنائی وتجربه کافی در امور کارگزینی داشته باشد نیازمند است .
از داوطلبان خواهشمند است همه روزه بغیر از ایام تعطیل از ساعت ۸ الی ٤ بعد از ظهر به کارخانجات آریا ـ شاهین وجیپ واقع در کیلومتر ۱٤ کرج مراجعه فرمایند .
تلفن های : ٦۸۳٦۵ ـ ٦۸۳٦٦ ـ ٦۸۸۳٦۷
۱ـ۱۰ آـ ۱۰۱۳۸۱

عده ای دوشیزه یا بانوی جوان
خوش برخورد برای یك فروشگاه درجه یك استخدام میشوند .
داوطلبین به خیابان بهار جنوبی کوچه بانك پارس شماره ٤ مراجعه فرمایند .

دوشیزه یابانوی ماشین نویس فارسی درجه یك استخدام میشود داوطلبین از ساعت ٤ تا ۸ بعد از ظهر به شرکت سردیس سنتر روبروی بیمارستان فیروزگر مراجعه نمایند .
آـ ۱۰۲۸

مدیر وارد بامور نمایشگاه
اتومبیل مورد نیاز است لطفا با تلفن ٤٤۳۳۲ مکالمه فرمایند
۱ـ۲ آـ ۹۵۳

چندنفر راننده هایستر
که دارای گواهینامه رانندگی و در ضمن بزبان ترکی آشنائی داشته جهت خدمت درجلفا استخدام میشود متقاضیان نشانی ومشخصات خود را بایك قطعه عکس بصندوق پستی ۲۸۵۵ ارسال دارند .
۱ـ۲ آـ ۱۰۳۰

راننده پایه دوم شخصی
با تحصیلات سیکل مورد نیاز است از ساعت ۳ تا ٤ بعد ازظهر بشماره ۷٦٤۳۱۲ مراجعه شود
آـ ۱۰۷۱

شرکت صنعتی سباریت
تلفن ۷۹۰٤۰۸ به چند نفر کارگر فنی هنرستان و یك راننده شخصی نیازمند است .
آـ ۱۰۲۷۰

کاتون هنری پاترا
یکنفر دفتردار زن و عده ای خانم و آقا علاقمند به هنرپیشگی برای بازی در فیلم های فارسی و تآتر و تلویزیون میبیذیرد : احمد کاشانی کارگردان تآتر دروازه دولت روبروی پمپ بنزین کوچه حمیدالدوله تلفن ۳۱٤۵۳۹
آـ ۵٦۱۳

به چند نفر دوزنده زن با تجربه و ماهر نیازمندیم داوطلبان به تلفن ٦۲۹۲۷۹ مراجعه نمایند .
آـ ٤۸۳۲

استخدام منشی
یکی از موسسات صنعتی برای تصدی سمت منشیگری موسسه به یکنفر دوشیزه یا بانوی تحصیل کرده و باسابقه درامور منشیگری احتیاج دارد که سن ایشان حداقل بیست سال باشد واجدین شرایط میتوانند بین ساعات ۵ تا ۷ بعد از ظهر بتلفن های ٤٦۵۸۰ و ٦۱۲۰٤٤ مراجعه نمایند .
۱ـ۲ آـ ۱۰۳۲۰

دانش آموزی برای رانندگی
مورد نیاز تلفن ۳۱۳۵۷۱
آـ ۵۵۰۷

آگهی استخدام
یك شرکت دولتی برای تکمیل کادر حسابداری خود در تهران تعدادی حسابدار با تجربه تحت شرایط ذیل استخدام مینماید.
۱ـ حداقل تحصیلات دیپلم
۲ـ داشتن ٦ سال سابقه حسابداری
۳ـ حداکثر سن ۳۵ سال
داوطلبان میتوانند از تاریخ آگهی الی ۱۰ر۳ر٤۹ تقاضای کتبی خودرا با مشخصات کامل ویك قطعه عکس با تعیین حداقل حقوق به صندوق پستی ۱٤ر۱۳۱۱ ارسال دارند .
۱ـ۳ آـ ۱۰۳۵۰

بچند نفر ماشین نویس
با سابقه برای تمام روز نیازمندیم واجدین شرایط از ساعت ٤ تا ٦ بعد از ظهر بآدرس ذیل مراجعه نمایند لطفا کسانیکه در کارخود تبحر کافی ندارند مراجعه نفرمایند .
خیابان پهلوی بالاتر از سینما آتلانتیك روبروی پمپ بنزین شماره ۱۹ سازمان کاسپین.
۱ـ۲ آـ ۱۰۳٦۰

سازمانهای فنی وفرهنگی

ماشین نویسی
درآموزشگاه فاتز
تعلیم ماشین نویسی با متد جدید شاه آباد روبروی دبیرستان شاهدخت تلفن ۳۱۰٦۵۷

تعلیم رانندگی
هنرستان فنی پرستو
مرکز آموزش صحیح رانندگی ومکانیکی ترافیك مجهز ببهترین و مدرنترین وسیله آموزش تهران خیابان شاهپور چهار راه گمرك
تلفن ۲۳۹۱٦

تدریس خصوصی

انگلیسی با فرانسه توسط خارجی تلفن ٤۷۱٤۱

تدریس زبانهای انگلیسی فرانسه آلمانی وایتالیائی تلفن ۳۱۱٤٤۳

کلاس انگلیسی
دوره جدید کلاسهای انگلیسی کاخ دانش زیر نظر استادان فارغ التحصیل از آمریکا تشکیل می شود. قبلا نام نویسی کنید .
کاخ دانش
خیابان نادری ، پاساژ معتمد، خیابان فرانسه . کوچه مرجان

استخدام تعمیرکار تلویزیون
متخصص فنی باسابقه درتعمیر تلویزیون استخدام میشود . به خیابان نادری شماره ٤۹٤ مراجعه فرمایند .
آـ ۹۹۹۲ ۱ـ۲

آگهی استخدام
شرکت جامه آماده به تعدادی کارگرزن چرخ کار جهت کارهای سری دوزی لباس زنانه نیازمند است . داوطلبان به نشانی یوسف آباد خیابان محمدرضاشاه خیابان انوری شماره ۲۰ مراجعه فرمایند .
آـ ۹۹۵٦ ۱ـ۲

سازمان توریستی آپادانا
بلیط شرکت هواپیمائی ملی ایران مخصوص کارمندان محترم دولت، همچنین بلیط سایر شرکت های عضو یاتا را باقساط ۱۲ الی ۲٤ ماهه بدون پیش قسط در اختیارشما میگذارد .
آپادانا : چهارراه حقوقی اول ایرج ساختمان آپادانا تلفن ۷٤۸۳۰ ـ ۷۵٦۲۰۳

یك شرکت بزرك تولیدی
درتهران یکنفر آشپز فرنگی پز درجه یك و یکنفر آشپز ایرانی پز درجه یك استخدام مینماید لطفا مشخصات کامل خود را بصندوق پستی ۳٤۲۷ تهران ارسال دارید .

نیازمندیها

تلفنهای ۳۱۱۲۲۴ و ۳۱۱۲۲۰

خرید و فروش اثاثیه

خرید

فرش کیهان تلفن ۷۶۳۷۷۶
خریدار انواع قالی و قالیچه در منازل میباشد لطفا یادداشت فرمائید برای معاملات همه‌نوع فرش با تلفن ۷۶۳۷۷۶ فرش کیهان مکالمه فرمائید خیابان روزولت میدان ۲۵ شهریور

تلفن ۷۳۳۰۶ تهران کالا
فرشهای کهنه‌و نوسنگین قیمت صادرات‌با وجه نقدازمنازل با عالیترین قیمت خریداریم‌ضمنا قبوضات فرش بانکی ارزیابی‌شده. زیادتر خریداریم تلفن ۷۸۲۴۱۳

فروشگاه فرش طوسی
فرشهای کهنه‌و نوسنگین قیمت شما را جهت صادرات از سایرین بهتر میخرد : تلفن ۷۵۹۰۲۹

فروشگاه‌شایان ۶۱۳۳۸۱
تلفنی خریدار هر نوع قالی قالیچه کهنه‌نوجهت صادرات یخچال‌تلویزیون اجاق‌گازلباسشوئی .

نمایشگاه‌فرش گلشن ۶۲۱۴۲۱
همه‌نوع فرشهای کهنه‌خریداریم وهمه‌رقم فرش نو موجود میباشد فرشهای‌کهنه با نو معاوضه‌میشود خیابان پهلوی بالای ایستگاه‌بیمه جنب بانك ملی یوسف آباد .

فرش محسن
فرشهای کهنه و نوشما نقدا خریداری و معاوضه میشود تلفن ۶۰۹۴۰
سیمتری بین شاه و حشمت‌الدوله

فروشگاه و نمایشگاه آسیا
یخچال ـ تلویزیون ـ اجاق گاز و فرش شما را عادلانه خریداریم شاه چهار راه پیروز تلفن ۶۱۲۸۳۲

فروشگاه خالقی
تلفنهای ۳۰۳۰۸۰ و۳۵۳۰۹۰
فرش کهنه و نو،یخچال،تلویزیون لوازم منزل شما را خریداریم .

فرشهای کهنه شمارا با فرش ماشینی تعویض و تفاوت آنرا نقدپرداخت مینمائیم آرمان : چهار راه‌شاه تلفن ۶۰۲۰۶

فروشگاه ایران‌فرش
تلفن ۷۷۴۹۷۴
کلیه‌لوازم‌شما بهر مبلغ باشد بیشتر از سایرین نقد خریداریم

فروشگاه آریا تلفن ۴۹۳۹۳
بهترین خریدار یخچال نفتی و برقی ، فرش ، تلویزیون خیابان شاه .

فرش توکلی
فرش های کهنه شرکت سهامی فرش ایران و غیره را بقیمت مادراتی‌خریداراست. بوذرجمهری سرای رازی تلفن ۲۰۸۲۹

فروشگاه آرمان‌تلفن ۶۹۶۲۳
بهترین خریدار تلویزیون‌فرش چراغ گاز و هر نوع یخچال‌نفتی

فروشگاه بختیاری تلفن ۷۵۹۳۲۹
بهترین خریدار کلیه لوازم منزل

فرش فروردین تلفن۴۳۰۸۵
بهترین خریدار فرشهای کهنه‌و نو

فروش‌دست دوم

پیانو بیکر ساخت آلمان
بفروش میرسد طالبین بتلفن ۷۷۱۲۳۷ مراجعه فرمایند .
۱ـ۳ آـ۱۰۱۱

مقداری لباس کهنه و نو
واثاثیه منزل بعلت مسافرت بفروش میرسد . خیابان قوام ـ السلطنه کوچه نوبهار بالای‌بانك ملی پلاك ۶۲ طبقه دوم
۱ـ۴ آـ۱۰۳۱

لباس خارجی
مقداری لباس زنانه دست دوم خارجی بقیمت مناسب بفروش میرسد . جاده قدیم شمیران دو ایستگاه بالاتر ازسه‌راه ضرابخانه کوی لاجوردی پلاك ۹ طبقه دوم صبحها از ساعت۹ تا ۱۲وعصرها از ساعت ۳ تا ۵

کرایه

کرایه هر نوع ماشین تحریر بنگاه فنی ناصر تلفن ۷۵۶۴۰۵ دروازه دولت مقابل سعدی

فروش‌دست‌اول

سایه انداز
پرده کرکره امریکائی متر مربعی ۴۴ تومان سفارش تلفنی پذیرفته میشود میدان ۲۴ اسفند بازار ایران طبقه سوم تزئینات ایران تلفن ۴۵۵۰۲
۱ـ۲ آ ـ ۱۰۲۳

نمایشگاه‌های مبل

پرده دوزی ارجمند ۲۴۷۳۷۰

پیراهن مبل : ۳۳۹۵۰۵
تعویض پارچه مبل : ۳۳۹۵۰۵
پرده دوزی شهرزاد : ۳۳۹۵۰۵

شستشوی مبل و فرش

شستشوی مبل و فرش‌ساحل
نظافت مبلمان و پلیش بوسیله دستگاه برقی در جای خود ۹۵۶۵۶۵

شستشوی مبل وفرش نوین
نظافت مبلمان فرش موکت با دستگاه‌اتوماتیك مواد خارجی‌در منزل تلفنهای ۲۷۲۹۰ و۶۲۴۹۰۰
۱ـ۳۰ آـ۹۷۸

دوراگلین سرویس آمریکا
خشکشوئی مبلمان فرش وابسته به کارخانجات تاول ماستر ایران تلفن ۷۵۸۳۹۵ و ۷۵۸۳۹۶ و ۷۳۶۸۳

شستشوی مبل و فرش اصیل
بامدرنترین وسیله ۳۱۰۳۷۵

شستشوی مبل و فرش‌ادیب
مبل و فرش تشکهای ماشین‌در جای خود تمیز مینماید ۹۵۲۴۵۴

کارخانه قالی‌شوئی داوید
فردوسی ۱۳۱ تلفن ۳۱۲۵۴۲

کارخانه قالی‌شوئی اطلس
با سابقه چندین ساله مجهزبه کلیه وسایل تلفن ۹۶۰۲۹۸
۱ـ۲۶ آـ۱۰۳۴

شستشوی مبل وفرش گلین
سرویس مهر مبتکر و پیشرو نظافت مبل و فرش در جای خود با مواد آزمایش شده با دستگاه منحصر بفرد تلفن ۹۵۲۵۴۶

تعمیرات

تعمیر تلویزیون
تعمیر تلویزیون الکترون
تلفن ۷۶۳۶۸۴

تعمیر تلویزیون های R.C.A. شاوب لورنس ـ تلفنکن ـ سیپرا فیلیپس و سایر مارکها و نصب کنورتور و آنتن تمام کانال با سرویس مجهز سیار بویژه شمیرانات .
آـ۵۴۳

تلویزیون سرویس
R.C.A-R.T.I
تعمیرگاه مجهز با سرویس‌های سیار تعمیر تلویزیون های‌شاوب لورنس فیلیپس ـ بلاپونکت گروندویك تلفونکن امرسون و سایر مارکهای اروپائی امریکائی بنازلترین قیمت در اسرع وقت با تضمین کتبی ۳۱۳۲۷۸ و ۳۱۳۲۶۲

تلویزیون سرویس
خاورمیانه‌تلفن ۳۳۳۳۱۷
تعمیر تلویزیونهای آمریکائی واروپائی R.T.A دمونت‌ژنرال الکتریك R.C.A فیلیپس پلاپونکت سیپرا شاوب‌لورنس وغیره با سرویس سیار در هر نقطه تهران
۱ـ۳ آـ۷۳۸

غرب الکترونیك
تعمیر انواع تلویزیون و نصب کنورتور اتوماتیك آلمانی ۳۰٪ تخفیف با سرویس سیار تلفن ۷۵۴۵۰

شرکت‌مهندسین‌تلویزیون
تعمیر هر نوع تلویزیون‌وتقویت لامپ تصویر تلفن ۶۱۱۳۳۴

تعمیرگاه رادیو و تلویزیون وهاب تعمیرات کلیه دستگاه‌های الکترونیك باکارمزد کم قبول میشود ۵۳۶۷۳

تزئینات ایران

یخچال ـ تلویزیون ـ کولر و انواع وسائل زندگی باقساط طولانی و باسهلترین شرایط‌دراختیار مشتریان عزیز قرار میدهد (بکارمندان ادارات دولتی تخفیف کلی داده میشود میدان ۲۴ اسفند بازارایران طبقه سوم تزئینات ایران تلفن ۴۵۵۰۳

حق عضویت در

کانون جهانگردی واتومبیل کلوب شاهنشاهی ایران

باهمه مزایای رایگان‌که برای دارندگان اتومبیل دارد

سالیانه فقط پانصد ریال است

آدرس اداره مرکزی : تهران، خیابان ورزش شماره ۳۷
شعبات : آبادان- اصفهان- تبریز

یخچال

موسسه فنی نوریکار
نصب وتعمیرات و رنك‌آمیزی یخچال لباسشوئی اجاق گاز آبگرمن کولر تلفن ۴۸۶۶۴
۱ـ۱۵ آـ۱۰۸۷

تعمیرگاه یخچال فریجیدر
تحت نظر متخصصین ورزیده با ۳۰ سال سابقه در امور یخچال ضمنا لوازم یدکی موجود تلفن ۷۷۳۳۶

کولر

جنرال سرویس
نصب و تعمیرات ورنك انواع کولر یخچال،لباس شوئی تلفن ۷۹۳۰۵۷

نصب‌وسرویس کانال کشی کولر
سامان فنی مهر تلفن ۷۹۰۵۳۳

نصب کولر
و کانال کشی ساختمان ۷۶۵۲۶۴

سرویس‌کولر ۲۰۰ریال
قطعات یدکی ۳۰درصدتخفیف کارهای انجام شده یك فصل گارانتی تلفن ۷۸۰۱۴۵
۱ـ۲۰ آـ۹۵۸

سرویس کلمن

نصب و سرویس هرنوع کولر و تعمیر آبگرمکن ۷۹۴۵۸۱
۱ـ۳۶ آـ۹۴۲۴

نصب کولر و کانال کشی
رحمانی تلفن ۵۸۱۵۴۶
۱ـ۳۶ آـ۱۰۱۴

پمپ آب ساخت آمریکا برای کولرهای آبی ۷۹۵ ریال
شرکت لمك خیابان امیر کبیر پلاك ۱۴۲ تلفن ۳۳۵۱۴۲

گازمورد نیازشما

ادساگاز
((پخش گاز))
۴۴۸۰۲ ـ ۴۶۷۶۶
۶۹۷۴۵
سرویس
۶۱۲۴۷۱

پخش گاز
شرکت بوتاگاز از۷ونیم صبح تا ۸ شب تلفنهای: ۳۳۳۲۲۳ـ۳۳۲۳۸۹

ایران گاز
همه‌روزه‌از ساعت ۷ صبح الی۱۱شب تلفن بخش‌گاز ۶۱۱۳۰۱

سرویس پخش گاز
جنرال
تلفنهای:
۹۵۸۲۵۲-۹۵۷۶۹۳
۹۵۹۱۶۴-۹۵۷۷۹۴
پخش گاز در تمام ایام هفته

پخش گاز شرکت بوتان
BUTANE
بوتان
از ۷/۵ صبح تا ۸ شب با تلفنهای ۹۵۳۵۱۶/۵۵ و ۳۳۸۲۲۱ و ۳۳۲۹۲۴ و ۳۳۲۳۲۱ قبول خدمات مشتریان محترم خود در تهران میباشد

شرکت پرسی گاز
برای سفارش گاز با سرویس فوق‌العاده سریع الی ۱۰ شب با تلفنهای ۶۴۵۹۱ تا ۹۵ و ۶۵۲۴۰ و ۴۷۲۴۷ و ۴۷۹۹۰ مراجعه شود.

فروشگاههای اتومبیل

انواع جیپ ولندرورو وانت موجود ۴۷۰۷۵

بازار اتومبیل ۹۴۰
خرید و فروش اتومبیل ۳۰۱۳۲۷
۱ـ۶۳۱ آـ۲ ۲۶

برای اتومبیل شما

محافظت اتومبیل
قیرپاشی اتومبیل بوسیله قیر صداگیر پلاستیکی بندیکس پپسی کولا جیحون (لشکری) پائین‌تر از دامپزشکی جنب فروشگاه قیر بندیکس سالن قیرپاشی تلفن : ۹۵۳۶۰۱
۱ـ۲۲ آـ۸۲۶

روکش صندلی اتومبیل
کال
فردوسی ـ جنب‌کوچه بهرلت
نمایشگاه رحمانیان تلفن: ۳۰۲۲۵۰ و ۵۰۵۸۰

روکش صندلی اتومبیل
ایرانشهر
بانصب فنوری
میدان فردوسی ـ اول ایرانشهر
تلفن ۶۱۲۳۵۲۰

روکش صندلی آماده برای هرنوع اتومبیل
سریخ
بانصب در مدت ۱ ساعت ۱۳۰ تومان
برای تنوع سلیقه و زیبائی خودرو
شهباز خیابان فردوسی ۱۰۲ تلفن ۶۱۱۳۷۹

کرایه

اتولو کس
اتومبیلهای تشریفاتی باراننده برای داخل و خارج تهران‌میدان فردوسی تلفن ۴۴۶۰۵ و ۶۱۱۲۷۰

جرثقیل و تریلی جاسب
تلفن ۲۵۷۶۵ و ۲۷۸۱۸

جرثقیل عنایت
تلفن ۵۳۷۷۰

کاج بار
بارکش شهر وحومه
بیمه اثاثیه منزل تلفن
۴۱۱۱۱
۶۱۱۱۱۱

مرکز اتومبیل ایران
اتومبیل کرایه
اتومبیل آخرین سیستم باراننده و بدون راننده در داخل وخارج شهر در اختیار شما میگذارد تلفن های ۷۵۹۳۵۶ و ۷۶۵۵۴۲
آـ۹۶۹ ۱ـ۱۹

معاملات املاک و مستغلات

فروش

آژانس شایسته ۳۰۵۳۴۹
مرکز عمده معاملات املاک در شهر و شمیرانات

لاله‌زاربنگاه کوشان ۳۳۹۷۸۴
با۳۲ سال سابقه و حسن شهرت فروشنده املاك در همه جا لطفا با تلفن دستور فروش بفرمائید.

خانه فروش
خانه قدیمی خیابان سعدی مناسب‌برای‌مطبعه‌و کارگاههای صنعتی ۳۲۰ متر رجوع فرمائید ۳۳۹۷۸۴ به : بنگاه کوشان
۱ـ۲ آـ۹۹۸۰

خانه فروشی کوچه نظامیه
با نه اطاق و تلفن
۱۰۰۰ متر ۳۳۹۷۸۴ بنگاه کوشان
۱ـ۳ آـ۹۹۸۲

پهلوی زیر تخت‌طاوس
منزل ویلائی دو طبقه ۷ اطاق با لوازم تلفن کولر مدرن مساحت ۲۵۵ حر قیمت ۳۲۰ هزار تومان ۶۲۶۳۳۷
آـ۱۰۲۸

دو طبقه مجزا مهندسی ساز فوق‌العاده زیبا و محکم بهترین نقطه‌خیابان‌سلطنت آباد
بمساحت ۵۲۵ متر ۱۵×۳۵طبقه اول سالن و ناهارخوری ۲ هال ۲ اطاق و کلیه لوازم طبقه دوم سالن و ناهار خوری ۲ هال ۴ اطاق و کلیه لوازم با شوفاژ و کولر ـ بهترین مصالح‌درنقشه‌ای جالب با دکوراسیون لوکس بانضمام تلفن و استخر
آژانس شایسته ۳۰۵۳۴۹
۱ـ۳ آـ۱۰۳۷

ویلای فروشی
چند دستگاه ویلا
واقع در دروس و چالهرزو داودیه و دیگر نقاط شمال شهر بفروش میرسد دفتر شریف رازی و افشار تلفن ۷۳۳۵۱
۱ـ۱۰ آـ۷۶۹

ویلای مجهز با ساختمان در ۳ کیلومتری نوشهر بفروش میرسد تلفن: ۶۲۱۸۸۲ آشوت

باغ فروشی
باغ فروشی
بمساحت تقریبی شش هزار متر باساختمان واقع در کامرانیه خیابان مهمان دوست بطور یکجا و یا بقطعات تفکیکی بفروش میرسد . خواستاران بین ساعت ۳ تا ۷ بعد از ظهر بنشانی‌خیابان ناهید شماره ۱۳۶ تلفن ۶۵۷۳۹ مراجعه فرمایند .
۱ـ۳ آـ۵۳۵۱

باغ مشجر بمساحت
تقریبی ۲۴۰۰ متر با آب جاری و آب لوله‌کشی برق و تلفن حدود ۱۵ اطاق بزرك مناسب‌برای موسسات بهداشتی و فرهنگی‌یکجا بفروش میرسد تلفن ۶۲۵۶۳۹
۱ـ۳ آـ۱۰۳۲

کارخانه یخسازی‌فروشی
یك واحد کارخانه یخسازی مجهز و مدرن واقع‌درشهرستان لنگرود که کارخانه مزبور در شهرستان لنگرود منحصر بفرد است و تاسیسات آن در ۱۰۰۰متر زمین بناشده در هر ۲۴ ساعت۹۰۰ قالب که هر قالب ۲۵ کیلو فرآورده آنست در حال حاضر بهره‌برداری میشود با موتور برق دستگاه سردخانه و چهار حلقه آب چاه با حق امتیاز از آب‌و برق شهر بعلت مسافرت خارج بفروش میرسد . خواستاران در طهران به تلفن ۴۴۳۵۶ یا درمحل مزبور یا در لاهیجان دفترکار آزاد مراجعه نمایند .
۱ـ۲ آـ۱۰۱۶

کارخانه تولیدی با مارك معروف
مقطوع ۱۲۰۰ هزار تومان‌فوری بفروش میرسد با تلفن ۷۹۱۰۰۲ تماس بگیرید
۱ـ۳ آـ۱۰۳۳

زمین فروشی
زمین فروشی در دروس
۶۲۱ متر ۳۳۹۷۸۴ بنگاه کوشان
۱ـ۴ آـ۹۹۷۸

زمین فروشی درشمیران
۲۷۲ متر نزدیك خیابان‌پهلوی حدود قیمت متری ۷۰۰ تومان رجوع‌فرمائید ۳۳۹۷۸۴ به : بنگاه کوشان .
۱ـ۲ آـ۹۹۷۴

پلاژی بمساحت یك هکتاروواقع در کیلومتر یازده از نوشهر به محمود آباد محصور و مشجر دارای‌چاه و منبع آب‌بدون‌واسطه بفروش میرسد بعد از ظهر ها به تلفن ۸۱۲۵۳ مراجعه شود .
۱ـ۳ آـ۹۱۳۸

یك قطعه‌زمین بمساحت‌پنج هکتار با داشتن گواهی وزارت منابع طبیعی اجاره و یا بفروش میرسد خواستاران به ۳۳۳۷۵۷ تلفن فرمایند .
آـ۱۰۲۶۲

فروش وسرقفلی

مغازه واگذاری
یکباب مغازه واقع درمیدان شهنازابتدای خیابان تهران‌نو سه‌راه اقبال واگذار میشود به تلفن ۷۹۰۰۰۲ مراجعه شود .
۱ـ۵ آـ۹۲۵

یکباب مغازه لبنیاتی بزرك
بعلت تغییر شغل حدود دولت قنات با اثاث واگذار ومعاوضه میشود تلفن ۸۸۱۵۵۱
۱ـ۵ آـ۵۲۷۵

خیابان تخت‌جمشید
مغازه‌ای نوساز با شوفاژ کولر آب برق به ابعاد زیر واگذار میشود ارتفاع ۵متر و ۷۰ عرض ۸ متر طول ۱۴ متر تلفن ۴۲۹۵
۱ـ۲ آـ۱۰۲۰

زیرزمین
خیابان تخت‌جمشید
زیرزمینی نوساز با شوفاژ کولر آب برق به ابعاد زیر واگذار میشود ارتفاع ۴ متر عرض ۸متر طول ۱۵ متر تلفن ۴۶۲۹۵
۱ـ۲ آـ۱۰۱۹

مطب واگذاری
مطب‌دکتردستوری دندانپزشك واقع در خیابان وصال‌شیرازی روبروی بیمارستان آریا باتمام وسائل واگذار میشود بتلفن ۹۶۰۵۹۶ از ساعت ۶ تا ۷ بعد از ظهر مراجعه شود .
۱ـ۷ آـ۵۲۳۱

مطب سابق دکتر دستوری
در چهار راه مخبرالدوله‌اول رفاهی واگذار میشود بتلفن ۹۶۰۵۹۶ از ساعت ۶ تا ۷ بعداز ظهر مراجعه شود .
۱ـ۷ آـ۵۲۳۱

مطب دندانپزشکی
در خیابان فردوسی شمالی‌واگذار میشود تلفن ۳۱۲۹۷۸ از ۵ تا ۸ بعد از ظهر .
آـ۵۴۳۷

۵۰۰ ریال هر ساعت
جرثقیل تمام‌گردون ۳۶۰ درجه . جرثقیل های هیدرولیك تا۸۰ تن . دکل ۲۰۰ فوت موجود است . میدان شاه پلاك ۵۱۴ اکبر جاسب ۲۹۱۲۴ و ۲۹۱۲۵
توکل جرثقیل ۵۵۸۲۸۱ ۵۰ع۹۱

سالن
حدود منیریه
سالن آرایش زنانه بعلت مسافرت باتمام وسائل و تلفن بفروش‌می‌رسد از ۳ بعد از ظهر ببعد تلفن ۳۵۵۷۵۳
۱ـ۲ آـ۹۹۵

اجاره داده می‌شود

آپارتمان اجاره
طبقه سوم دارای شش اطاق هال تلفن گاراژ واقع در خیابان روزولت کوچه ثاقب اجاره داده میشود خواستاران از ساعت ۱۳ تا ۱۶ بتلفن ۶۹۶۸۵ مراجعه فرمایند
۱ـ۵ آـ۷۹۷

یکدستگاه آپارتمان‌دارای سه‌اطاق وهال با سرویس کامل و دکوراسیون و آسانسور برای محل کارواقع‌درخیابان شاهرضا چهار راه گاج ساختمان مهرطبقه ششم اجاره داده میشود باتلفن های ۲۰۷۹۸ و ۲۰۷۲۷ آقای قدوسی تماس بگیرید .
آـ۱۰۲۲۲

ساختمان اجاره
شمیران سیدخندان
۱۴ دستگاه ۲ و ۳ اطاقه نوساز از ۴۵۰ الی ۷۰۰ تومان جهت اجاره موجود تلفن ۷۷۰۱۷۶

اجاره
انتهای غربی خیابان شاه ساختمانی دارای ۴۰ اطاق و چهار دهنه مغازه ـ آمفاسور- شوفاژ- کولر - دستگاه‌مرکزی تلفن - پنج خط تلفن ردیف- ماهیانه نود هزار ریال تلفن ۶۷۵۸۴

اجاره ساختمان
۱ـ شمیران پسیان کوچه کامران
۲ـ خیابان ژاله کوچه باغی
۳ـ جاده قدیم شمیران پل رومی کوچه رزم‌آزما با تمام لوازمات خواستاران به تلفن ۶۲۵۸۵۱ و۸۳۸۹۵ مراجعه‌فرمایند
۱ـ۳ آـ۱۰۳۶

زمین اجاره
یکصد هکتار زمین زراعتی باآب کافی بعلت مسافرت‌بمدت طولانی اجاره داده میشود خواستاران بتلفن ۲۷۱۸ کرج مراجعه فرمایند .
۱ـ۳ آـ۵۵۹۵

نیازمندیهای اجاره

سازمان نیازمندیهای خارجیان
خانه‌شمارا اجاره میدهد ۶۱۳۹۳۹

موسسه امور خارجیان
مخصوص اجاره منازل تخت‌جمشیدشرقی کاشی۵۰۴ـ ۷۱۷۸۲

شمال شهر منازل دربست و آپارتمان آژانس خردمند۶۲۱۱۴۱

موجرین و مالکین محترم
سازمان تهیه مسکن پالاس تلفن ۴۱۳۲۲ مستقل و خانه شما را در اسرع وقت به بهترین مستاجر اجاره میدهد.
۱ـ۱۵ آـ۹۳۱۲

موسسه نیازمندیهای هیلتون
منازل شما را مبله و غیر مبله به ایرانیان و خارجیان اجاره میدهد تلفن ۶۶۵۶۹۴
۱ـ۱۳ آـ۱۰۲۸

خریداری میشود

زمینهای رعفرانیه دره فشلاق، مکانیرو سعادت اباد عباس آباد ، فرحزاد
راخریداریم بازرگانی جلالی خیابان‌پهلوی تلفن های ۶۲۶۴۱۱ و ۶۲۴۱۹۳

دفترپارس اراضی سیصدمتری داخل‌طرح عباس آباد خریدار است تلفن ۷۶۱۰۵۵۸

خرید زمین افسریه
۷۹۱۳۵۹

خرید زمینهای مکانیرو کوی سعادت‌آباد ۵۱۹۹۰

خرید کوهك جنت‌آباد باغ‌فیض عباس آباد سازمان بر نامه ۶۶۲۰۳

بورس‌املاك کرج‌وحومه‌مرکز
معاملات‌ارضی‌باغ وساختمان میدان پهلوی کرج .
تلفن ۴۵۵۱ (۰۵)
۱ـ۴ آـ۴۱۰۸

بنگاههای معاملات املاك

بورس‌اراضی‌ولنجك محمودیه علی‌آباد ـ لطفی ۸۹۰۱۵۰

دفتر پارس مرکز معاملات
زمین و مستقل در عباس‌آباد و شمیرانات تلفن ۷۶۱۰۵۵۸

بورس املاك شمیران
دفتر براتی باغ فردوس۸۵۲۵۷۵

اراضی نارمك تهران پارس
پول‌شرطی امینی تلفن۷۰۰۹۰

بهلوی دره‌فشلاق ، فیطریه
کوی میکانیر ولنجك عابدی ۸۵۰۰۹۵

خریدوفروش اراضی کوی میکانیر
سعادت آباد مرتضوی ۶۸۵۶۲
۱ـ۲۶ آـ۷۰۳

برای خرید و فروش اراضی سرحدآباد و اراضی کرج به تلفن ۵۷۲۹۱ مراجعه نمائید .
۱ـ۲۲ آـ۳۶ ۹

برای تهیه نقشه و تکمیل جواز ساختمان و
تفکیك اراضی به تلفن ۵۷۲۹۱ مراجعه نمائید .
۱ـ۲۲ آـ۳۸ ۹

برای تهیه‌نقشه و تکمیل
جواز ساختمان و تفکیك اراضی به تلفن ۵۷۲۹۱ مراجعه نمائید.
۱ـ۲۶ آـ۱۰۰۹

برای خرید و فروش اراضی
سرحد آباد و اراضی کرج به تلفن ۵۷۲۹۱ مراجعه نمائید.
۱ـ۲۶ آـ۱۰۱۰

املاك نیك ۶۳۱۶۰۶
مرکز خرید و فروش اراضی‌ونك یوسف‌آباد و کوی مکانر

برای ساختمان شما

کاغذ دیواری نقاشی ساختمان جانفدا باقساط تلفن ۷۸۱۹۷۷

هرنوع مصالح ساختمانی کهنه خریداریم . تلفن ۹۵۷۶۸۵

آب گرم‌کن وتصفیه استخر شوفاژ ازان تهیه نقشه ساختمانی مصالح اقساطی دکوراسیون سولیوان . جاده دیزیکرم ساختمان آتا ۶۱۱۳۷۹

لوله بازکنی
رفع گرفتگی لوله ساختمان در ۲۴ ساعت سازمان تراکم تلفن ۸۸۱۱۶۸۱

لوله بازکن فاضل آب با دستگاه تراکم‌هوانصب و سرویس‌کولر تلفن- ۶۲۶۳۴۸

لوله بازکنی فاضل آب
بادستگاه تراکم‌هوا
سرویس کولر ـ بخاری
۷۹۳۰۵۷

لوله بازکنی فاضل آب
مقدم ۶۴۶۳۵

معاملات پول

مورد نیاز
پول با بهره ۱۵٪ جهت املاك شمال شهر نیازمندیم ۷۶۲۶۵۹

پول شرطی ۱۸٪ نیازمندیم۴۸۴۶۳

پول‌موجود
وام در مقابل تلفن فوری میدهیم ۶۷۱۳۱

پول ۱ر۵ شاهر ۶۴۸۷۴

پول شرطی باسود بانکی ۴۸۴۶۴

پول بیواسطه موجود ۴۴۷۲۹

خانه پول ـ فرح‌شمالی
مرکز معاملات پول تهران ۷۷۱۳۸۸
۱ـ۲۶ آـ۸۴۷

مبلغ یك میلیون تومان پول شرطی موجودبمدت ۳ سال اصل و فرع داده میشود ۴۸۴۶۳
۱ـ۷ آـ۹۶۱

وام د رمقابل تلفن فوری میدهیم تلفن ۴۵۰۰۸
۱ـ۵ آـ۹۳۹

پول بادرآمد تضمین‌شده مورد نیازاست ۲۷۹۴۳
آـ۱۰۱۵ ۱ـ۱۰

معاملات تلفن

آژانس معاوضه تلفن
تلفن کجا دارید ؟ و تلفن کجا میخواهید ؟ تلفن ۶۳۱۲۱۲ و ۶۳۱۲۱۱
۱ـ۱۰ آـ۱۰۲۶

قبوض

قبل از مراجعه بدیگران بدون هزینه‌ازقیمت‌واقعی قبض‌فرش‌خودمطلع‌شوید اردهالی اول بازارکفاش ها سرای مهدیه تلفن - ۲۳۴۸۲

رستورانهای خانوادگی

حاتم
پهلوی تلفنهای ۸۹۲۲۸۱
۸۹۲۲۸۳ ـ ۸۹۲۲۸۲

روزهای تعطیل از صبح
چلوکباب در چلوکبابی ملی برای پیك‌نیك آماده‌است سرچشمه چلوکباب ملی تلفن ۳۳۳۱۵۶

متفرقه

اسناد لاوصولی خریداریم۳۵۱۶۱۷

نمایشگاه کارخانه خرم
صنعتی کارخانه خرم
FABRIQUE KHORRAM
به خیابان تخت جمشید بین روزولت و بهار مقابل بیمارستان شماره (۵۰۲) ارتش انتقال یافته است .
تلفن شماره (۷۶۱۵۵۱)
۱ـ۱۰ آـ۸۹۴۸

تخم‌گل‌فروشی تقوی
بهترین نوع گل و سموم آفات و کود های شیمیائی در فروشگاه تقوی بوذرجمهری مقابل مجسمه ارك تلفن ۲۵۹۷۸

تمبر یادگاری
بطورتك سری و بلوك بفروش میرسد بین ساعت ۳ و ۷ بعد از ظهر بنشانی خیابان ناهید شماره ۱۳۶ تلفن ۶۵۷۳۹ مراجعه فرمایند
۱ـ۳ آـ۵۳۵۳

چهل‌هزار درخت تبریزی
ریز و درشت در قریه اطور سرای فومن‌بفروش میرسد .رشت خیابان رضاشاه کبیر شماره۴۶۶ تلفن ۳۲۲۵
آـ۱۰۱۶۰

داروخانه‌ها

داروخانه مهران
خیابان شیر و خورشید چهار راه استخر تلفن ۹۵۴۰۰۷

گمشده

چندبرك اوراق ترجمه روز چهارشنبه در تاکسی جا مانده یابنده به دایره اظهارنامه‌دادگاه بخش شاهرضا فرصت مراجعه و مژدگانی دریافت دارد .
سیدابراهیم حسینی
آـ۵۶۱۵

چکهای شماره ۵۸۰۹۰۹ تا ۵۸۰۹۲۵ بانکملی شهرکرد‌ازحساب شماره۶۰۰۲۴۰ و دفترچه پس‌انداز بانکملی شهرکرد شماره حساب ۷۱۰۶۸۰ و شناسنامه‌اینجانب‌حسن امیری شهبازی مفقود شده وچکها ازدرجه اعتبار ساقط است .

B.K.D
بکد
در بازکن برقی
باتضمین پنجساله
نقداً ۲۳۵ تومان
به‌اقساط ماهیانه بدون پیش‌قسط ۲۵۰ تومان
بوسیله تلفن سفارش دهید دستگاه در مدت ۴ ساعت نصب وتحویل میگردد
تلفنهای دفتر فروش : ۷۷۲۰۰۸ - ۶۲۸۷۷۴ - ۶۲۷۸۸۲
مرکز فروش ونصب : شرکت بکد باشرکت محدود
خیابان پهلوی مقابل پارك ساعی شماره ۶۸۰
فروش کلیه فروشگاههای لوازم برقی، کنترلی

PAN AM
۳ پرواز هفتگی پان آمریکن به اروپا و آمریکا ازراه‌ترکیه
ساعت پرواز ۷ر۳۰ صبح
تهران : خیابان شاهرضا نبش ویلا تلفن ۶۵۹۹۱
آبادان : هتل بین‌المللی آبادان تلفن ۳۰۱۱

ضد دود ماوریك تلفن ۳۰۲۵۰۹

برنامه سینماها

* رومنووزولیت ـ رنگی ـ اولیویاهوسی ـ لئوناردواینینك
امپایر (۶۲۳۹۴۲) ۱۵ر۱۱ـ ۳ـ ۱۵ر۵ـ ۳۰ر۷ـ ۴۵ر۹
* دومین ماه‌عسل ـ رنگی ـ جیمز گارنر ـ دبی رینولدز
دیاموند (۶۲۸۴۰۰) ۱۵ر۱۱ـ ۳۰ر۳ـ ۳۰ر۵ـ ۳۰ر۷ـ ۳۰ر۹
* طلای مك کنا ـ سینماسکوپ ـ رنگی ـ عمرشریف ـ گریگوری‌پك
کسری (۷۵۶۹۳۹)۳۰ر۱۰ـ۲ـ۱۵ر۴ـ۳۰ر۶ـ ۴۵ر۸ـ۴۵ر۱۰
* مدیکان ـ رنگی ـ ریچارد شویدمارك ـ هنری‌فاندا
رادیوسیتی (۴۳۳۲۰) ۱۵ر۱۱ ـ۳۰ر۳ـ ۳۰ر۵ـ ۳۰ر۷ـ ۳۰ر۹
سیلورسیتی (۸۱۲۰۵) ۳۰ر۱۰ـ ۳۰ر۲ـ۳۰ر۴ـ ۳۰ر۶ـ۳۰ر۸
نیاگارا (۶۵۳۰۷) ۱ـ ۳ـ ۵ـ ۷ـ ۹
ادئون (۳۳۸۱۱۸) ۳۰ر۱۰ـ ۲ـ ۴ـ ۶ـ ۸ـ ۱۰
* یك خواهش خصوصی ـ رنگی ـ راك هودسن
درایویون‌ونك (۶۲۲۵۵۷) ۳۰ر۷ـ ۱۰
* مردجان‌سخت ـ سینماسکوپ ـ رنگی ـ توماس میلیان
سانترال (۴۸۶۸۶) ۱۵ر۱۱ـ ۳۰ر۳ـ ۳۰ر۵ـ ۳۰ر۷ـ ۴۵ر۹
رویال (۴۹۷۸۵) ۱۱ـ ۳ـ ۵ـ ۷ـ ۹
متروپل (۳۳۹۴۱۰) ۳۰ر۱۰ـ ۳۰ر۲ـ ۳۰ر۴ـ ۳۰ر۶ـ ۳۰ر۸
ایفل (۳۱۱۴۷۷) ۱۰ـ ۱۲ـ ۲ـ ۴ـ ۶ـ ۸ـ ۱۰
* حرفه ایتالیائی ـ سینماسکوپ ـ رنگی ـ مایکل کین
پولیدور (۶۴۵۸۵) ۱۵ر۱۱ـ ۳۰ر۳ـ ۳۰ر۵ـ ۳۰ر۷ـ ۳۰ر۹
* طلوع ـ رنگی ـ گوگوش ـ خوروش ـ مشایخی
کاپری (۴۸۴۰۱) ۱۱ـ ۳ـ ۵ـ ۷ـ ۹
* سازش ـ رنگی ـ کرك‌داگلاس ـ فی‌داناوی ـ دیوراکر
پارامونت (۴۸۳۲۱) ۱۱ـ ۳ـ ۱۵ر۵ـ ۳۰ر۷ـ ۴۵ر۹
* نفرین‌شدگان ـ رنگی ـ درك‌بوگارد ـ انیگرتولین
گلدن‌سیتی (۶۱۳۲۶۹) ۱۵ر۱۱ـ ۳ـ ۱۵ر۵ـ ۳۰ر۷ـ۴۵ر۹
* جزیره گنج ـ رنگی ـ بابی‌دریسکول ـ رابرت‌نیومن
سینه موند (۴۸۳۲۲) ۱۱ـ ۳ـ ۵ـ ۷ـ ۹
* گارولین‌شری ـ رنگی ـ ویتوریودسیکا ـ شارل‌آزنادور
آتلانتیك (۶۲۲۱۷۱) ۱۵ر۱۱ـ ۳۰ر۳ـ ۳۰ر۵ـ۳۰ر۷ـ ۳۰ر۹
* پابرهنه درپارك ـ رنگی ـ رابرت‌ردفورد ـ جین‌فاندا
شهرفرنك (۶۲۷۶۲۸) ۱۱ـ ۳ـ ۱۵ر۵ـ ۳۰ر۷ـ ۴۵ر۹
* مردان حادثه‌جو ـ رنگی ـ پل‌نیومن ـ رابرت ردفورد
ریولی (۷۵۷۷۷۷) ۱۵ر۱۱ـ ۳۰ر۳ـ ۳۰ر۵ـ ۳۰ر۷ـ ۳۰ر۹
* المپیك در مکزیکو ـ سینماسکوپ ـ رنگی
دنیا (۳۳۳۸۱۲) ۳۰ر۱۰ـ ۳۰ر۲ـ ۳۰ر۴ـ ۳۰ر۶ـ ۳۰ر۸
* ساموراي ـ رنگی ـ آلن‌دلون ـ ناتالی دلون
ب.ب (۹۹۶۴۱) ۳۰ر۱۰ـ ۲ـ ۴ـ ۶ـ ۸ـ ۱۰

پیروز مجتهدزاده

اتحاد در خلیج فارس رسالت بزرگ مردم منطقه

گزارش گیچیاردی معاون و نماینده ویژه دبیر کل سازمان ملل متحد در مورد بحرین و تصویب این گزارش در شورای امنیت سازمان ملل و در نتیجه آن رهائی قومی از زیر سلطه استعماری یکصد و پنجاه ساله و باستقلال رسیدن این قوم حاصل و چکیده بلندنظری ملتی است که از دیرباز در نزد همه ملل جهان به بزرگواری و آزاد اندیشی شهره است و نشان دهندهٔ بیداری و هوشیاری یك ملت و آگاهیش از اوضاع حساس زمان و منطقه مربوطه بوده برقراری روح دموکراسی را در افکار و آراء این ملت مینمایاند.

حل مشکل بحرین از طریق انجام شده که بنوبه خود یکی از موفقیت ها و پیروزیهای درخشان برای سازمان ملل متحد در راه انجام رسالت پرارجش می‌باشد، ازنظر ملت ایران یك انعطاف بزرك به حساب می‌آید باشد که برادران عرب منطقه ما در قبال چنین بزرگواری و حسن‌نیت بندای امید آفرین ایران در جهت هماهنك ساختن روش و سیاست خود پاسخی دلگرم کننده دهند و دست دوستی ایران را که با پیشنهاد شاهنشاه ایران در مصاحبه باخبرنگار روزنامه امریکائی واشنگتن‌پست جهت ایجاد یك اتحاد مستحکم و متین برای صیانت امنیت و دفاع از حاکمیت ملل منطقه خلیج فارس بسوی آنان دراز شده است بفشارند و ابرهای تیره را از آسمان آینده خلیج فارس بپراکنند ..!

تجزیه و تحلیل و تجسم دورنمای اتحاد و یکپارچگی در خلیج فارس که بدون شك تنها راه حفظ حقوق ملل منطقه و تنها امید دورنگهداشتن خلیج از طوفانها و تشنجات سخت سیاسی می‌باشد وابسته بحل مشکل بحرین مینمود. وشاید امپریالیسمی که عادتا به‌هنگام خروج از منطقه‌ای مسئله‌ایرا بعنوان استخوان لای زخم میراث مینهاد بهمین دلیل مخالف با حل مشکل بحرین از طریق پیشنهادی ایران قبل از تشکیل فدراسیون امارات خلیج فارس بود. اما نقش حساس و دوراندیشی ایران برای جلوگیری از بجای ماندن مشکل بحرین بعنوان استخوان لای زخم استعمار راه حل بشردوستانه و دنیاپسندانه‌ای را پیش کشید تا اگر مسئله بحرین امور سیاسی خلیج فارس و وضع حساس آنرا دچار بن‌بست ساخته است از این بن‌بست مضر خارج شود و اگر مولد سوء بردوستی ملل منطقه اینست راه برتاثیر آن مسدود گردد تا مانعی از این بابت پیش نیاید و راه برای رسیدن بتوافق و یکپارچگی در خلیج فارس هموار گردد.

در این حال موردی که بیش از هر مورد دیگر شایان توجه و تعمق وافر است نزدیك شدن سال ۱۹۷۱ میلادی می باشد سال موعودی که در آن کشورهای ایران و عربستان و کویت و شیخ نشین های خلیج فارس در آستانه حساسترین دوره تاریخ معاصر خلیج فارس قرار خواهند گرفت. سالی که بیشك در تاریخ سیاسی خلیج فارس به عنوان نقطه عطف بسیار مهمی شناخته خواهد شد. زمانی آنچنان حساس که کوچکترین غفلت و یا تعلل نتایجی وخیم و عاقبتی شوم به بار خواهد آورد.

از هم اکنون باید در تدارك این سنه مهم بود و با ایجاد اتحاد و اتفاق علاج هرواقعه محتمل راقبل از وقوع کرد. اتحادی که درسایه آن بتوانیم نقش حساسی را که در چنین وضعیتی بر ماملل خلیج فارس است و مسلما نحوه ایفای آن مورد قضاوت آیندگان قرارخواهد گرفت. بخوبی و به بهترین وجهی ایفا نمائیم درطریقی این چنین حساس و خطرناك داشتن سعه صدر و انعطاف پذیری از جانب همه قدرت ها و همه مردم منطقه نسبت بهم بسی ضرور می نماید ودراین مورد روش ایران در قبال مسئله بحرین و این سعه صدر و انعطاف پذیری بی‌نظیر شاید بهترین الکوو سرمشق برای رفتار برادران عرب ما در منطقه خلیج فارس باشد تا با به زیر پا نهادن پاره‌ای اختلاف نظرهای کاذب ولی بسیار مضر، رسیدن به آن آرمان مقدس و آن آرزوی بزرك ملل منطقه یعنی ایجاد وحدت و یکپارچگی در میان مردم خلیج - فارس جهت حفاظت خلیج و مالا صیانت امنیت و آرامش کشورهای اطراف آن میسر و ممکن گردد.

اکنون که استعماری کهن‌پس از فرن ها مطلق‌العنانی، خود اهنك خروج از منطقه را کرده‌است و می خواهد سرنوشت خلیج‌فارس را بدست صاحبان واقعی آن سپرده واستقلالی به سرزمین های تحت‌الحمایه خود ببخشد موقعیت مناسب آنست که صاحبان خلیج فارس نیز دست بدست هم داده به این استقلال ظاهری صورتی حقیقی دهند و از کوچکترین فرصتی که حاصل میشود بزرگترین استفاده رانموده این استقلال و آزادی راعمیق ساخته مشمول بواطن امور نیز گردانند. بعبارت دیگر با یاری هم از هرگونه بازگشت باهر شکل و لباسی جلوگیری نمایند و نقشه های امپریالیستی شناخته شده مبنی بر تفرقه وجدائی افکندن، نقش بر آب سازند وهمچنین مانع ورود استعماری نوین به خلیج فارس گردند تا ثروت های خدادادی خلیج بی‌رادع و مانع وبی‌قیم و حامی بدست مردم خلیج رسد. دراین راه دست دوستی وبرادری ملت ایران دراز است و آماده است هر دستی که ازجانب برادران عرب منطقه به‌عنوان دوستی واتحاد بسویش دراز گردد بگرمی بفشارد.

از شاه لوله گاز سراسری

فقط ساختمان ۱۵ کیلومتر باقی مانده است

*** پس ازیك آزمایش کلی که در تابستان امسال انجام میگیرد، از ماه مهر اقدام به صدور گاز به شوروی میشود**

ساختمان خط اصلی شاه لوله گاز ایران تقریبا پایان یافته و کارشناسان مشغول نصب تجهیزات فنی ایستگاهها و تلمبه‌های طول مسیر هستند.

اجرای این طرح عظیم راپیمانکاران وشرکتهای بزرك فرانسوی، آلمانی انگلیسی، و شوروی بعهده گرفته‌اند وهریك قسمتی از لوله گذاری دوخط اصلی وخطوط فرعی و یانصب دستگاهها و واحدهای فنی انجام میدهد.

با خاتمه عملیات اجرائی، نه فقط انرژی حرارتی از گاز نفت جنوب در شهرهائیکه در مسیر شاه لوله قرار دارند تامین میشود، بلکه سالانه میلیاردها مترمکعب گاز به‌شوروی صادر میگردد.

هزینه اجرای این طرح متجاوز از ۶۰۰ میلیون دلار خواهد بود که سازمان برنامه از اعتبارات عمرانی کشور میپردازد.

*** حداکثر تا ۲ ماه دیگر**

یك مقام عالیرتبه در شرکت ملی نفت ایران، ضمن دادن توضیحاتی در باره شاه لوله گاز ایران به‌خبرنگار ما گفت: طول مجموع خط اصلی و خطوط فرعی قریب ۲ هزار کیلومتر است که ۱۱۲۰ کیلومتر آن برای رساندن گاز از مناطق نفتی جنوب تا آستارا و بمنظور صدور به شوروی تعیین شده بود، لیکن با تجدید نظر در مسیر پیش‌بینی شده به ۱۱۰۴ کیلومتر کاهش یافت.

تاکنون عملیات لوله گذاری در طول ۱۰۸۹ کیلومتر ازخط اصلی بپایان رسیده و فقط ۱۵ کیلومتر باقی مانده که در منطقه باتلاقی بندر پهلوی - آستارا واقع شده است.

کارشناسان روسی که عهده‌دار ساختمان قسمتی از خط اصلی از ده نمك‌ساوه تا آستارا هستند سعی دارند کارلوله گذاری درین ۱۵ کیلومتر را نیز حداکثر تا دو ماه دیگر انجام دهند.

در ضمن بموازات عملیات لوله گذاری، نصب تجهیزات فنی مربوط به‌ایستگاههای مسیر ادامه دارد.

*** تجهیزات ایستگاهها و تلمبه‌خانه‌ها**

همین مقام به اظهارات خود افزود: قطعه شاه لوله گاز از بیدبلند، واقع در منطقه نفتی آغاجاری تا ده نمك‌ساوه بطول ۶۰۹ کیلومتر ۴۲ اینچی است و از ده نمك‌ساوه تا آستارا که ۴۹۵ کیلومتر طول دارد ۴۰ اینچی است.

در امتداد این خط لوله یکهزار کیلومتری قریب ده ایستگاه کمپرسور برای کنترل گاز در دست ساختمان است. نصب دستگاههای اندازه‌گیری نیز ادامه دارد.

کلیه لوازم و تجهیزات مورد نیاز ایستگاههای کنترل گاز خریداری و به‌ایران حمل شده و عملیات اجرائی مربوط براین قسمت از طرح حداکثر تا اواخر مرداد ماه پایان خواهد یافت.

برای تجسم عظمت این طرح کافی است اشاره شود که در جریان ساختمان شاه لوله گاز سراسری کشور جمعا قریب یکصد هزار نفر بطور روز مزد، موقت و یا دائم به کار اشتغال داشته‌اند.

*** تاسیسات دیگر**

همین مقام در مورد خطوط فرعی گفت: بمنظور تامین گاز مصرفی تهران - اصفهان - شیراز - قم و کاشان ۸۹۶ کیلومتر لوله گذاری میشود. عملیات اجرائی درین مورد به‌مرحله اساسی و نهائی رسیده است.

سپس درخصوص سایر تاسیسات مربوط به‌این طرح اظهار کرد: در بیدبلند واقع در منطقه آغاجاری برای جمع‌آوری گاز چاههای نفت ۵ دستگاه مولد بخار، هر یك ۱۸۵ هزار پوند در ساعت، نصب شده است.

همین نصب ۴ مشعل گاز سوز که ارتفاع هریك بین ۱۴۰ تا ۳۰۰ فوت است در ماه پیش خاتمه یافت. ساختمان یك دستگاه تصفیه آب به‌ظرفیت یك میلیون و ۱۵۰ هزار گالن در روز نیز به‌اتمام رسیده است.

ضمنا عملیات انتقال نیروی برق از سد محمد رضا شاه پهلوی به بید بلند بقدرت ۱۲ هزار کیلووات جریان دارد.

کار نصب ۱۵ برج خشك کننده گاز در ۵ واحد تصفیه انجام گرفته و دستگاههای مزبور آماده بهره‌برداریست.

*** آزمایش وصدور**

با تکمیل طرح شاه لوله گاز در سال اول روزی ۱۸ میلیون متر مکعب گاز به‌شوروی صادر خواهد شد و این مقدار بعدا تا سی میلیون افزایش خواهد یافت.

با استفاده از خطوط فرعی ابتدا روزانه بیش از ۵ میلیون متر مکعب گاز طبیعی درشهرهای شیراز - اصفهان و تهران جهت مصارف صنعتی توزیع خواهد شد که بتدریج در ظرف دهسال به‌سه برابر این مقدار خواهد رسید.

طبق قرارداد، آزمایش کلی از شاه لوله سراسری در فصل تابستان انجام خواهد گرفت تا از مهر ماه اقدام به‌صدور گاز به‌اتحاد جماهیر شوروی گردد.

آگهی استخدام

شرکت سهامی سازمان آب منطقه‌ای فارس هفت نفر حسابدار که در امور حسابرسی ونگهداری حسابهای جنسی انبار واموال دارای مدارك تحصیلی و سابقه کار باشند بامشخصات زیر از طریق مصاحبه و گذراندن آزمایشهای لازم - استخدام مینماید:

۱- لیسانس دررشته حسابداری باحداقل سه سال سابقه خدمت در رشته مربوطه

۲- دیپلم کامل متوسطه باحداقل ده سال سابقه خدمت دررشته مربوطه.

داوطلبان واجد شرایط میتوانند تقاضای خودراهمراه بارونوشت یا فتوکپی مدارك تحصیلی و سوابق کار حداکثر تا آخروقت اداری ۴۹/۳/۳۱ بنشانی شیراز بلوار باغ ارم یا تهران بلوار الیزابت خیابان میکده ساختمان امیر کبیر دفتر شرکت سهامی سازمان آب منطقه‌ای فارس ارسال نمایند تا پس از بررسی ترتیب مصاحبه و شرکت آنها در سابقه داده شود.

مدیر عامل سازمان - مرعشی

م الف ۱۳۲۹

۶-۲ ۱- ۷۸۷۴

شماره ۵۴۰۲ - ۴۹/۲/۱۶

آگهی مناقصه

شهرداری رضائیه بامستناد تصویب‌نامه شماره ۷۷-۱۲/۲/۴۹ انجمن شهر کار اسفالت و جدولسازی خیابان های شهر را که هزینه آن در حدود سی و پنج میلیون ریال برآورد گردیده طبق نقشه و مشخصات موجود با شرایط زیر بمناقصه واگذار مینماید.

۱- شهرداری مختار است ۲۵ درصد کار را کسر یا اضافه نماید مدت انجام کار دوازده ماه کاری از تاریخ عقد و مبادله قرارداد می باشد.

۲- صلاحیت فنی و مالی پیشنهاد دهندگان باید ازطرف دفتر مهندسی استان تائید شده باشد.

۳- کسانی که مایل به شرکت در مناقصه باشند می توانند با مراجعه بدفتر مهندسی استان واقع در رضائیه و پرداخت ۵۰۰۰ ریال بحساب ۷۲۱۳ در بانك ملی شعبه رضائیه اوراق شرکت در مناقصه را دریافت و تاساعت یك بعد از ظهر روز سه شنبه پنجم خرداد ماه ۴۹ پیشنهاد خودرا در دو پاکت لاك ومهر شده بشرح زیر بدفتر شهرداری رضائیه تحویل و رسید دریافت نمایند.

پاکت الف - اسناد مناقصه که زیر آن ها جمله ملاحظه شد و مورد قبول است نوشته و بامضاء پیشنهاددهنده رسیده باشد وجه نقد یاضمانت‌نامه بانکی به مبلغ یك میلیون و هفتصد وپنجاه هزار ریال به مدت سه ماه بعنوان سپرده ضمیمه باشد چنانچه برنده مناقصه از پیشنهاد خودعدول نماید سپرده او بنفع صندوق شهرداری رضائیه ضبط ولدی‌الاقتضاء بانفر دوم قرارداد منعقد خواهد شدو تاعقد قرارداد سپرده برنده دوم و سوم مسترد نخواهد شد در صورتی که پاکت الف ناقص تشخیص داده شود از قرائت پاکت «ب» خودداری خواهد شد.

پاکت «ب» محتوی برك پیشنهاد که باتمام حروف وبدون قلم‌خوردگی نوشته شده باشد خواهد بود حضور پیشنهاد دهندگان یانماینده قانونی آنها در جلسه مناقصه آزاد بود و مناقصه حضوری ممنوع است.

۴- پیشنهادات واصله در ساعت چهار بعداز ظهر روز سه شنبه ۴۹/۳/۵ (همان روز) با حضور اعضاء کمیسیون مربوطه باز و قرائت خواهدشد.

۵- پیشنهاد دهندگان نباید مشمول منع مداخله کارمندان در معاملات دولتی باشند.

۶- هزینه چاپ آگهی، مالیات وغیره کلابعهده برنده مناقصه است.

۷- شهرداری رضائیه در رد یا قبول یك یا کلیه پیشنهادات واصله مختار است.

۸- قرارداد طبق طرح قرارداد تنظیم و مبادله خواهدشد.

۹- نصف بهای کار انجام شده در هر سال پس از تائید دفتر مهندسی استان آذربایجان غربی نقدا پرداخت و نصف دیگر در سال بعد به‌اقساط مساوی پرداخت میشود.

۱۰- سایر شرایط در طرح قرارداد مندرج است.

شهردار رضائیه - دکتر وکیلی زاده

آگهی مجمع عمومی شرکت سهامی نی پیك

ازسهامداران شرکت سهامی نی‌پیك دعوت میشود که برای حضور در مجمع‌عمومی عادی شرکت که در تاریخ ۴۹/۳/۲۸ ساعت ده صبح در محل شرکت واقع در خیابان کوشك چهارراه مهنا ساختمان البرز تشکیل میگردد حضور بهمرسانند. دستور جلسه: تصویب ترازنامه سال ۴۸ - تعیین بازرس قانونی شرکت

شرکت سهامی نی‌پیك

آ-۵۵۷۱

آگهی نوبت اول دعوت مجمع عمومی شرکت تعاونی تهیه و توزیع تره‌بار و میوه‌فروشان میادین تهران

بموجب تصویب هیئت مدیره شرکت تعاونی تهیه و توزیع تره‌بار و میوه‌فروشان میادین تهران مجمع عمومی عادی شرکت مذکور درساعت ۵ بعداز ظهر روز دوشنبه هیجدهم خردادماه ۱۳۴۹ در محل شرکت واقع در خیابان انبار غله تشکیل میشود از کلیه آقایان اعضاء (شرکاء) تقاضا میشود با همراه داشتن کارت شناسائی درساعت وروز مقرر در مجمع حضور یافته ویا وکلای خودرا باتوجه بماده ۲۹ اساسنامه معرفی واعزام دارند آقایانی هم که کارت‌شناسائی خود را مفقود نموده ویا تابحال دریافت نکرده‌اند میتوانند بادردست داشتن شناسنامه و دوقطعه عکس ۴×۶ همه روزه بدفتر شرکت مراجعه وکارت مذکور را دریافت دارند.

دستور جلسه

۱- استماع گزارش هیئت مدیره وبازرسان راجع به عملیات گذشته شرکت.

۲- بررسی و تصویب ترازنامه و حساب سود و زیان سال ۱۳۴۸

۳- تجدید انتخاب هیئت مدیره واعضای علی‌البدل وبازرسان مطابق مواد ۳۲ و ۳۳ و ۴۳ اساسنامه.

۴- تعیین خط‌مشی و برنامه آتی شرکت.

نایب رئیس هیئت مدیره - اصغر کاشانی‌منش

آ-۱۰۱۷۴ ۱-۲

آگهی مجمع عمومی عادی شرکت سهامی کارخانه‌قندقزوین

ازکلیه صاحبان سهام شرکت سهامی کارخانه قند قزوین دعوت میشود که‌در جلسه مجمع همگانی‌عادی که بطورفوق‌العاده درتاریخ چهارشنبه بیستم خرداد ماه ۱۳۴۹ ساعت نه صبح در محل شرکت تشکیل خواهدشد حضور بهمرسانند. دستورجلسه عبارت خواهد بود از تعیین جانشین یکی از افراد هیئت مدیره که بعلت بیماری مستعفی شده است.

هیئت مدیره شرکت سهامی کارخانه قند قزوین

آ-۱۰۳۳۶

مونسانتو کمیکال کمپانی مقیم سن‌لوئی میسوری در آمریکا صاحب اختراع راجع به «طریقه‌ای برای تهیه یك ترکیب‌پاك کننده (دترژان)» که‌درایران تحت شماره ۴۸۱۸ به‌ثبت رسیده است اجازه بهره‌برداری از اختراع مزبور را باشخاص ذینفع عرضه مینماید. برای کسب‌اطلاع بیشتر بدفتر حقوقی، آقابابیان وهمکاران خیابان شاه کوچه نوبهار شماره ۱۸ مراجعه شود.

آ-۱۰۲۱۴

آگهی از شرکت سهامی تلفن ایران

شرکت سهامی تلفن ایران از هرگونه ناراحتی که‌در نتیجه برگردان کابل طبعا متوجه مشترکان محترم میشود قبلا تاسف خودرا ابراز داشته و بدین وسیله باطلاع میرساند. قسمتی از کابل‌های منطقه‌زیر:

۱- شمالا به‌خیابان فرح‌آباد

۲- شرقا به‌خیابان شهباز

۳- جنوبا به قسمت شمالی خیابان فلاح

۴- غربا به خیابان‌یاس

بعلت ضرورت فنی از تاریخ ۴۹/۳/۱۲ برگردان میشود و ناگزیر اختلالاتی بمدت ۴۸ ساعت در ارتباط تلفنی مشترکان محترم روی خواهد داد. م الف ۱۸۱۴

شرکت سهامی تلفن ایران

آ-۵۶۱۹

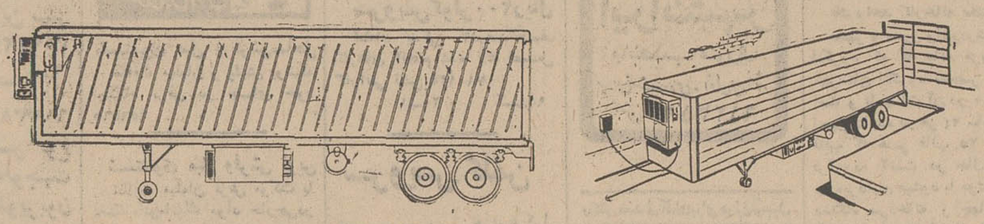

درحال توقف بصورت سردخانه ثابت بابرق شهر قابل استفاده است.

کارخانجات ایران مکث

اولین سازنده وصادر کننده سردخانه های سیار از ۲ الی ۲۰ تن وثابت از یك الی ۵۰ تن و سازنده بزرگترین دستگاههای گرم کننده و سرد کننده در ایران

سردخانه‌های ایران مکث باقدرت برودت تا ۳۰ درجه زیر صفر بابرق وگازوئیل درهر نقطه ایران وباهر نوع شرایط آب وهوا قابل استفاده است.

کارخانجات ایران مکث دارای پروانه رسمی ازوارت اقتصاد در صنایع گرم کننده وسرد کننده

آدرس کارخانه:

جاده مازندران بعداز سه راه تهران پارس تلفن ۷۸۷۹۹

صندوق پستی ۱۳/۱۴۱۵ آدرس تلگرافی ۱۴۱۵

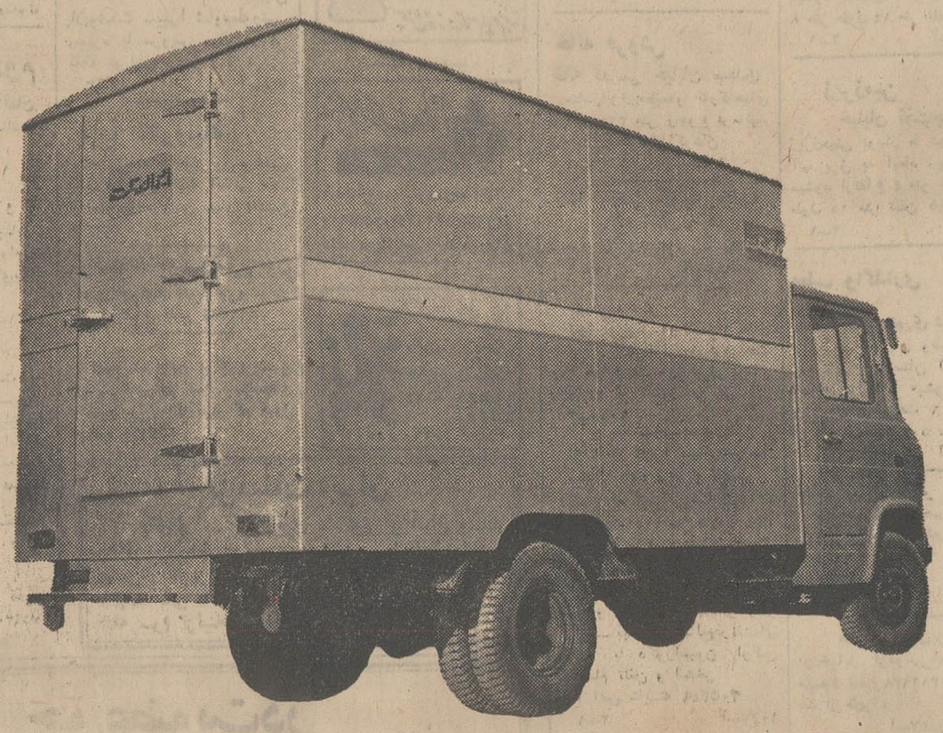

افریقای جنوبی از بازیهای المپیک اخراج شد

در کمیته بین‌المللی المپیک ۳۵ رای موافق و ۲۸ رای مخالف به اخراج آفریقای جنوبی داده شد

گروه افریقائی کمیته المپیک اعلام کرده بودند اگر افریقای جنوبی اخراج نشود، خود بازیهای المپیک افریقائی خلق خواهند کرد

• آمستردام (هلند) ـ جمعه گذشته کمیته بین‌المللی المپیک که شصت‌و نهمین جلسه خودرادر آمستردام هلند تشکیل داده‌است. با اکثریت آراء تصمیم گرفت ، آفریقای جنوبی به‌جهت ،دنباله‌روی ازروش تبعیض نژادی درآن کشور، از عضویت‌در کمیته بین‌المللی المپیک اخراج گردد .درراى گیری که در جلسه جمعه گذشته ازاعضاء کمیته بین‌المللی در این‌مورد بعمل آمد، سی‌وپنج‌تن ازاعضاءجلسه با اخراج آفریقای جنوبی موافقت کردند . در حالیکه در برابر این ۳۵رای موافق ، ۲۸رای مخالف و سه‌رای ممتنع نیز داده شد .

این نخستین باریست که کمیته بین‌المللی المپیک رسما کشوری‌را از عضویت در کمیته بین‌المللی المپیک محروم‌نموده وحکم اخراج آن‌را صادر می نماید ! این تصمیم در حقیقت پایان یك کشمکش ۱۱ساله‌بین کمیته بین‌المللی‌المپیک و کمیته‌ملی‌المپیک کشورهای‌افریقای جنوبی ، برای تثبیت موقعیت و عضویت این کشوردر کمیته بین ـ المللی المپیک بود .

*** شوروی اولین معترض**

نخستین‌باردر سال۱۹۵۹،شوروی به عضویت آفریقای جنوبی‌در کمیته بین‌المللی المپیک اعتراض کرد و بخاطرروش نژادطلبانه‌دولت‌افریقای جنوبی ، سایر کشور های دیگر قاره آفریقا نیز بر اعتراض شوروی صحه نهادند .

آفریقای جنوبی قبل‌از کمیته المپیک ،از عضویت در فدراسیون های پینك‌پنك ،وزنه برداری،بوکس بسکتبال ، فوتبال شمشیر بازی والیبال وجودو محروم شده‌بود . بدنبال این محرومیتهای پی‌در پی ازامسال نیز از شرکت در مسابقات تنیس جام‌دیویس واز سال قبل‌نیز ازشرکت درمسابقات دوومیدانی‌واز سال آینده نیزازشرکت‌درمسابقات ژیمناستیك نیز محروم گردیدند .

*** تهدید گروه افریقائی**

جالب‌اینجاست گروه اعضاء افریقائی کمیته‌بین‌المللی‌المپیك‌قبل ازجلسه‌جمعه گذشته بدنبال یك‌نظر مشترك اعلام‌کردند ، درصورتی‌که کمیته بین‌المللی المپیك اقدام به اخراج آفریقای جنوبی ازبازیهای المپیك نکند، آنها جمعا بازیهای المپیك سال ۱۹۷۴ وتمام بازیهای المپیك آینده را بایکوت کرده و خود اقدام به خلق‌بازیهای المپیك آفریقائی خواهند کرد .

باوجودی که اخراج آفریقای جنوبی‌ازبازیهای‌المپیك‌درتمام‌محافل ورزشی جهان به عنوان یك تصمیم فوق‌العاده وپراهمیت تلقی شد ، مسئولان ورزش دولت نژاد پرست آفریقای جنوبی در ژوهانسبورك اعلام کردند ،با وجوداخراج‌آفریقای جنوبی ازبازیهای المپیك ،باز هم این‌نقطه پایان امید های ما برای عضویت مجدد در بازیهای المپیك نیست،ومطمئن باشید ، طول سال های آینده ، کشور های دیگری با ۲۵ کشوری‌که بابقاء مادر کمیته بین‌المللی رای موافق دادند هم عقیده خواهند شد !

فعالیت جدید برای احداث لوله نفت اهواز ـ اسکندرون

*** بین ایران‌وترکیه‌ازیکطرف ودو کمپانی‌خارجی‌قرارداد جلب همکاری و سرمایه منعقد گردید**

*** برای صدور نفت به‌آمریکا مذاکراتی در تهران‌شروع شد**

مذاکرات شرکت ملی نفت ایران و دو کمپانی طراح سازنده خط لوله نفتی اهواز ـ اسکندرون پایان یافت و یك قرارداد برای جلب همکاری و سرمایه از کشورهای اروپائی و علاقمندان جهت احداث خط مزبور بین ایران و ترکیه از یکطرف و کمپانی انترپوز فرانسوی و بکتل امریکائی از طرف دیگر امضاء شد.

براساس این قرارداد قرار شدکه تلاشی برای جلب‌همکاری کشورهای اروپائی که هم‌اکنون از نفت ایران استفاده میکنند آغاز شود .

موضوع خط لوله اهواز ـاسکندرون اخیرا در کنفرانس عالی ازمیر نیز مورد مذاکره سران کشورهای ایران و ترکیه قرار گرفت .

*** مذاکرات**

همانطوریکه قبلا نیز اطلاع دادیم مرحله اول طرح مزبور پایان یافته و محاسبات کلی عمومی آن آماده است . مرحله دوم این طرح‌دوجنبه دارد ، یکی جلب سرمایه و دیگری جلب موافقت سهامداران کنسرسیوم بین‌المللی نفت است . درمورد اول همان قراردادی است که در دو روز گذشته به امضاء رسید و آقای فرخان عضو هیئت مدیره شرکت‌ملی نفت این مذاکرات را انجام داد و بلافاصله برای ملاقات با آقای دکتر اقبال به لندن پرواز کرد . جنبه دیگر مذاکرات با کنسرسیوم است که در این مورد شرکت ملی نفت مامور مذاکره خواهد بود . پیش بینی میشود آقای دکتر اقبال‌در ظرف فردا تا آخر هفته جاری در این زمینه مذاکراتی را در لندن آغاز کند . مسافرت آقای دکتر اقبال در آمریکا امروز پایان یافت و طبق برنامه قرار است بلافاصله به تهران باز گردد اما امروز گفته شد که آقای دکتر اقبال مدت چهار روز در لندن خواهدماند . بهمین جهت‌احتمال میرود در تعقیب مذاکرات ازمیر در مورد خط‌لوله‌مذاکراتی باکنسرسیوم آغاز گردد .

*** خبر رادیو آنکارا**

رادیو آنکارا در برنامه فارسی دیشب خود گفت:

قرارداد خط لوله برای انتقال نفت‌ایران به‌بندر اسکندرون‌دیروز بین‌ایران و ترکیه و «کنسرسیوم بین‌المللی کنترات‌های ساختمانی» در تهران امضاء شد. نمایندگان ایران وترکیه و کنسرسیوم مزبور طبق قرارداد مزبور باشرکت‌ها وبا دولتهائی که از این‌خط استفاده خواهند کرد تماس میگیرند .

بطوری‌که ازطرف مقامات‌وزارت امور خارجه ترکیه اطلاع داده می‌شود مذاکرات در ظرف مدت چهارماه تکمیل خواهد شد و بعد از آن قرارداد قطعی با بنگاههای تابعه کنسرسیوم امضاء خواهدشد. ساختمان خط لوله که‌بالغ برهفتصد وبیست میلیون دلار هزینه برآورد می‌شود ظرف سی‌ماه بطول خواهد انجامید .

*** صدور نفت بامریکا**

خبرنگار نفتی ما میافزاید: از دیروز مذاکراتی بین شرکت ملی نفت ایران بایك هیئت شش نفری آمریکائی در شرکت ملی نفت‌آغاز شده است. آقای رضا فلاح این مذاکرات را انجام می‌دهد. هیئت آمریکائی از کمپانی «والاس» به تهران آمده است. دیروز از صبح تا ساعت پنج بعدازظهر و امروزاز صبح تاآخر وقت اداری مذاکرات مزبور ادامه داشت.

مذاکرات پیرامون صدور و فروش نفت بامریکا است اگر مذاکرات‌مزبوربه‌نتیجه مثبت‌برسد ایران قادر است پس از تغییرات لازم در مقررات واردات نفت به آمریکا سالانه قریب ۴۰۰میلیون دلار نفت به‌آن کشور صادر کند وبجای آن از آمریکا ماشین‌آلات و کالا های سرمایه‌ای و صنعتی خریداری کند .

مجمع بین‌المللی سیاست فرهنگی مسائل مورد بحث خودرا تعیین کرد

*** وزیر فرهنك وهنربعنوان رئیس مجمع انتخاب شد**

نخستین جلسه مجمع‌بین‌المللی سیاست فرهنگی عصر دیروز با حضور آقای مهرداد پهلبد وزیر فرهنك و هنر و نمایندگان پاکستان ، هندوستان ، ترکیه ، ژاپن ، تونس ، فرانسه ، کامرون و ایران در محل دبیرخانه شورای عالی فرهنك و هنر تشکیل شد.

در این جلسه آقای پهلبد وزیر فرهنك و هنر به‌عنوان رئیس‌مجمع و پروفسور «تونچل» ازترکیه،خانم واتسیایان مشاور عالی وزارت فرهنك و هنر هند، آقای‌موآنو مشاور عالی یونسکو وآقای‌جمشید بهنام دبیر کل شورای عالی‌فرهنك و هنر بعنوان اعضاء هیات رئیسه انتخاب شدند .

در دومین قسمت جلسه دستور جلسات و مسائلی که باید مورد بحث و بررسی قرار گیرد بترتیب زیرتعیین شد .

الف : ساختمان فعالیت‌فرهنگی

۱ـ نقش و صدور مسئولیت دولت در امر اجرای سیاست فرهنگی .

۲ـ مسئله تمرکز و عدم تمرکز درسیاست فرهنگی .

۳ـ روابط میان اجرای سیاست فرهنگی و رشد اجتماعی واقتصادی

ب. تمرکز فعالیت های‌فرهنگی

۱ـ عوامل ایجاد تمرکزسیاست فرهنگی .

۲ـ ساختمان سازمانهای دولتی در اجرای سیاست فرهنگی

۳ـمسائل هماهنگی‌میان کارگزاران دولتی .

پ ـ عدم تمرکز سیاست‌فرهنگی

۱ـ عوامل عدم تمرکز درفعالیت های فرهنگی .

۲ـ عدم تمرکز جغرافیائی و منطقه‌ای .

۳ـ تقسیم وظائف میان سازمان های مرکزی یا منطقه‌ای .

۴ـ راههای همکاری میان انستیتوها و سازمانهای خصوصی و دولتی .

مسئله دیگری که قرار شد در جلسات مجمع مورد بحث وبررسی قرار گیرد تربیت مروجین فرهنگی بود . در این برنامه دریافت های مروجین فرهنگی ، طبقه‌بندی کارگزاران فرهنگی ، مروجین داوطلب یاحرفه‌ای ،مدیریت‌ترویج و تربیت کارگزاران فرهنگی در دو زمینه ، قسمت کارگزاران فرهنگی و تربیت کارگزاران در سطوح مختلف مورد تصویب قرار گرفت .

بازدید معاون نخست‌وزیر وسرپرست سازمان اوقاف‌کشور از موسسات رتشتیان شیراز

آقای عصار معاون نخست وزیر و سرپرست سازمان اوقاف کشور روز جمعه از موسسات اوقاف‌شیراز بازدید کرد.

طبق گزارش رسیده آقای‌عصار دراین مسافرت موسسات زرتشتیان فارس را نیز مورد بازدید قرار داد.

دراین بازدیدآقای صداقت‌رئیس اوقاف منطقه فارس وچندتن دیگر از مدیران و مسئولان اوقاف‌فارس همراه ایشان بودند وموردامستقبال آقای اردشیر موبد رئیس انجمن زرتشتیان استان‌فارس قرارگرفتند ابتداء آقای موبد خیرمقدم گفت‌و اظهار داشت : اگر این‌جانب و همکاران ارجمند انجمن زرتشتیان شیراز و متصدی موقوفه زرتشتیان موفق شده‌ایم که در مدت دوسال مخروبه‌ای راکه دربهترین خیابان شیراز واقع شده بدین صورت‌آباد نمائیم فقط از ایمان به انقلاب سازنده ایران است و بس.

ما ازهیچ مشکلی هراس‌نداشته و همیشه حاضر بوده و هستیم که جان ناقابل خود را فدای میهن و آرمانهای رهبر خردمندخود نمائیم.

آنگاه آقای عصار و همراهان ساختمان جدیدالتاسیس را که در مدت کمتر از پنج ماه ساختمان آن شروع و بزودی خاتمه خواهد پذیرفت مورد توجه مخصوص قرار داد ، سپس از سالن کنفرانس یزدانی درباغ وقفی زرتشتیان و معبد مروارید یگانگی‌و مسافرخانه زرتشتیان و ساختمان های جدید دیگر بازدید کرد . آقای موبد رئیس انجمن توضیحات لازمه را باطلاع ایشان رسانید . آقای‌عصاره ضمن قدردانی از زحمات و فعالیت آقای اردشیر موبد رئیس انجمن برای تامین آب درختهای باغ‌وقفی زرتشتیان به آقای صداقت مدیر کل اوقاف فارس دستوراتی صادر نمود . آقای موبد ضمن اظهار سپاسگزاری از آقای عصار اظهار داشت ما به پیروی از منویات مبارك شاهنشاه دادگستر آریامهر بزودی ساختمانهای دیگری را شروع خواهیم نمود . آقای عصار با خوشحالی فراوان از عمران و آبادی موسسات زرتشتیان شیراز گفت امیدوارم درسفر آینده‌باتفاق شما بشیراز آمده و ساختمانهای جدید را بازدید نمائیم . درساعت سه‌و نیم بعداز ظهرایران‌بازدیدخاتمه یافت‌و آقای‌عصار مستقیما بفرودگاه رفته با هواپیما عازم تهران شد.

درعکس آقای عصار و آقای صداقت مدیر کل اوقاف فارس و منظوری معاون‌اوقاف هنگام‌مشاهده نقشه دیده میشوند و آقای موبد برای آنان توضیح میدهد.

آگهی مسابقه ورودی کلاسهای شبانه دانشگاه تبریز

دانشگاه تبریز درسال تحصیلی ۵۰ـ۴۹ جهت تحصیل درکلاسهای شبانه تعداد ۴۰ تن دانشجو برای هرکدام از رشته‌های زیر ازطریقه مسابقه ورودی میپذیرد :

نام رشته	دیپلم تحصیلی‌لازم برای‌ثبت‌نام	ملاحظات
ریاضی ـ فیزیك	ریاضی	دانشجویان رشته ریاضی ـفیزیك میتوانند‌درسال آخرتحصیلات خود یکی‌از رشته‌های‌ریاضی‌یافیزیك و دانشجویان رشته شیمی ـفیزیك یکی از رشته های شیمی یافیزیك و دانشجویان رشته‌تاریخ ـجغرافیا یکی از رشته های تاریخ‌یا جغرافیا و دانشجویان‌رشته علوم‌طبیعی یکی از رشته های زیست‌شناسی یازمین شناسی را انتخاب و درجه لیسانس در آن رشته را کسب کنند .
شیمی ـ فیزیك	طبیعی ـ ریاضی	
علوم‌طبیعی(علوم‌زیستی‌ـزمین شناسی)	طبیعی ـ ریاضی	
زبان‌وادبیات فارسی	ادبی	
زبان انگلیسی	ادبی ـ طبیعی ـ ریاضی	
کتابداری	ادبی ـ طبیعی ـ ریاضی	
تاریخ ـ جغرافیا	ادبی ـ طبیعی ـ ریاضی	
روانشناسی ـ علوم تربیتی	ادبی ـ طبیعی ـ ریاضی	

داوطلبان که باید در اول مهر ماه ۱۳۴۹ حداقل دارای ۲۵ سال تمام باشند می توانندمدارك زیر را :

۱ـ فتوکپی جواز قبولی یا گواهی نامه ششم دبیرستان

۲ـ فتوکپی برك معافیت از خدمت نظام یافتوکپی دفترچه خاتمه خدمت .

۳ـ نسخه اول فیش بانك ملی بمبلغ ۵۰۰ریال که بحساب شماره ۹۴۲۲ بانك ملی ایران‌ـ شعبه تبریز پرداخت شده باشد .

۴ـ یك برك فتوکپی شناسنامه

۵ـ شش قطعه عکس ۴×۶ که در پشت آن نام و مشخصات داوطلب درج شده باشد همراه با درخواست پرشده زیر (باید بخط داوطلب و خوانا نوشته شود) :

تقاضای شرکت در مسابقهٔ ورودی کلاسهای شبانه دانشگاه تبریز سال‌تحصیلی ۵۰ـ ۴۹

من ..... شهرت ..... فرزند .....

دارندهٔ شناسنامهٔ شمارهٔ ..... صادره از ..... متولد روز .....

ماه ..... سال ..... که ازدبیرستان ..... دررشته .....

فارغ‌التحصیل شده‌ام باارسال مدارك لازم تقاضای نام‌نویسی برای شرکت‌درمسابقهٔ ورودی رشتهٔ ..... کلاسهای شبانه دانشگاه تبریز را دارم .

زبان خارجه‌ایکه امتحان میدهم ..... است .

خدمت زیرپرچم را بمدت ..... داده‌ام .

نداده‌ام

نشانی دقیق پستی .....

امضاء داوطلب

از تاریخ اول خرداد لغایت بیستم مرداد ماه ۱۳۴۹ جهت ثبت‌نام باداره کل آموزش دانشگاه تبریز قسمت ثبت‌نام کلاس های شبانه با پست سفارشی ارسال دارند .

بتقاضا هائی که پس از بیستم خرداد ماه به‌پست داده شود و همچنین بتقاضا هائی که ناقص باشند ترتیب اثر داده نخواهد شد و وجه پرداختی‌داوطلبان از این بابت نیز مسترد نمیشود .

هر داوطلب حق شرکت در امتحان ورودی بیش‌از یك رشته تحصیلی را ندارد و رشته انتخابی خویش را باید در تقاضانامه خود مشخص نماید .

از داوطلبان برحسب نوع دیپلم‌آنان (طبیعی‌ـریاضی ـ ادبی) در حدود برنامه دوره دوم متوسطه رشته مربوط امتحان بعمل خواهد آمد .

تاریخ امتحان ، مواد امتحانی و ضرایب هرکدام از دیپلم های مذکور بشرح زیر است :

الف ـ مواد امتحانی‌وضرایب‌دیپلم‌طبیعی

تاریخ و ساعت شروع امتحان	ماده امتحانی	ضریب
از ساعت ۹ تا ۱۰ پنجشنبه ۱۱ تیر ۴۹	زبان خارجه	۱
از ساعت ۱۰½ تا ۱۲½ پنجشنبه ۱۱ تیر ۴۹	زبان فارسی	۱
	طبیعیات: شامل فیزیولوژی ،جانوری‌وگیاهی زمین شناسی و تکامل	۳
از ساعت ۱۶ تا ۱۷ پنجشنبه ۱۱ تیر ۴۹	فیزیك و ریاضی	۲
از ساعت ۱۷½ تا ۱۸½ پنجشنبه ۱۱ تیر ۴۹	شیمی	۲

ب ـ مواد امتحانی وضرایب‌دیپلم‌ریاضی:

تاریخ و ساعت شروع امتحان	ماده امتحانی	ضریب
از ساعت ۹ تا ۱۰ جمعه ۱۲ تیر ۴۹	زبان فارسی	۱
از ساعت ۱۰½ تا ۱۲½ جمعه ۱۲ تیر ۴۹	زبان خارجه	۱
	ریاضیات: شامل‌جبر و هندسه‌و مثلثات و حساب استدلالی	۳
از ساعت ۱۶ تا ۱۷ جمعه ۱۲ تیر ۴۹	فیزیك و میکانیك	۲
از ساعت ۱۷½ تا ۱۸½ جمعه ۱۲ تیر ۴۹	شیمی	۲

ج ـ مواد امتحانی وضرایب دیپلم ادبی:

تاریخ و ساعت شروع امتحان	ماده امتحانی	ضریب
از ساعت ۹ تا ۱۰ شنبه ۱۳ تیر ۴۹	زبان فارسی	۱
از ساعت ۱۰½ تا ۱۲½ شنبه ۱۳ تیر ۴۹	زبان خارجه	۱
از ساعت ۱۶ تا ۱۷ شنبه ۱۳ تیر ۴۹	ادبیات فارسی و زبان عربی	۳
از ساعت ۱۷½ تا ۱۸½ شنبه ۱۳ تیر ۴۹	تاریخ و جغرافیا	۲
	فلسفه ، منطق ، روانشناسی واخلاق	۲

زبان های خارجی مورد آزمایش عبارت‌خواهند بود از :

انگلیسی ، فرانسه ، آلمانی ، روسی

هر داوطلب باید فقط یکی از این زبان ها را برای امتحان انتخاب و در تقاضای خود منعکس نماید .

کلیه امتحانات مسابقه ورودی تستی و ازنوع چند جوابی خواهد بود .

کارت ورودی روز های سه‌شنبه و چهارشنبه‌نهم و دهم تیر ماه تا پایان وقت اداری روز های مزبور در اداره کل آموزش دانشگاه توزیع‌خواهدشد .

میزان شهریه برای هرواحد با آزمایشگاه ۶۰۰ ریال و برای هر واحد بدون آزمایشگاه ۵۰۰ ریال است که یکجا بهنگام نام‌نویسی پرداخت‌میشود

دریافت کمك کارکنان دولت از سازمان‌های مربوط و نیز انتقال آنان از نقاط دیگر به‌تبریز بعهده خودشان خواهد بود .

داوطلبانی که قصد خدمت در وزارت‌آموزش‌و پرورش را دارند میتوانند شهادتنامه علوم‌تربیتی را هنگام تحصیل در کلاس های شبانه بگذرانند.

دانشگاه تبریز

آ ـ ۱۰۳۸۸

کنفرانس پزشکی در بیمارستان فرحناز پهلوی

پروفسور Frank Ellis از بیمارستان گایزلندن در ساعت ۱۱ روز دوشنبه ۲۸ اردیبهشت ماه درسالن سخنرانی بیمارستان فرحناز پهلوی وابسته بدانشگاه‌پزشکی دانشگاه ملی‌ایران واقع‌درخیابان سوم اسفند دربار ه

Recent development in Organ Transplantation

سخنرانی خواهند نمود . ورود برای پزشکان‌محترم‌و دانشجویان آزاد است.

دانشکده پزشکی دانشگاه ملی ایران

آ ـ ۱۰۴۴۰

آگهی افتتاح پلی کلینیك اختصاصی وابسته بدانشگاه تبریز

دانشگاه تبریز برای استفاده عموم بیماران از متخصصین‌رشته های مختلف اقدام به افتتاح پلی‌کلینیك اختصاصی نموده که در محلهای زیر همه‌روزه ازساعت ۴ تا ۸ بعداز ظهر آماده پذیرائی از مراجعین محترم میباشد.

۱ـ پلی‌کلینیك اختصاصی بیماریهای کودکان جنب بیمارستان خیریه انتهای خیابان شهناز شمالی تلفن ۸۴۶۲

۲ـ پلی‌کلینیك اختصاصی رشته‌های مختلف‌پزشکی ، جراحی زایمان زنان ، اعصاب و روانی دربیمارستان نیکوکاری واقع درخیابان فرح‌پهلوی تلفن ۵۳۲۸ و ۳۲۸۷

دانشگاه تبریز

آ ـ ۱۰۳۸۶

شماره ۱۲ر۱۳ر۱۴۰۱ر۲۰۱ رخ آر ۱۰۹ـ
۱۶ر۲ر۴۹

وزارت جنك

آمادگاه ۲۰۱ ارتش دوم

تجدید آگهی مناقصه شماره ۴ مورخه ۶ر۲ر۴۹

آمادگاه ۲۰۱ ارتش دوم تعداد چهارقلم‌اجناس ناشتائی‌یکساله ۴۹ تیپ ۱۸ قوچان و پادگان امامقلی را بشرح زیر :

۱ـ تخم‌مرغ ۴۳۰۰۰۰ دانه ۲ـ کره پاستوریزه ۱۸۰۰ کیلو

۳ـ نان سفید یا سنگك ۱۸۰۰۰ کیلو۴ـمربا یکنفره‌آتا ۷۲۰۰۰ عدد از طریق مناقصه خریداری می نماید .

پیشنهاد دهندگان میتوانند همه روز بقسمت خرید آمادگاه ۲۰۱ ارتش دوم واقع درپادگان مشهد (دپو)و یادفترسررشته‌داری پادگان قوچان مراجعه و ضمن دریافت برك شرایط و مشخصات آگهی پیشنهاد خود را تنظیم و تاساعت ۹صبح روز ۹ر۳ر۴۹بدفتر پیام پادگان قوچان تسلیم و رسید اخذ نمایند . م‌الف۱۸۰۳

آمادگاه ۲۰۱ ارتش دوم

آ ـ ۱۰۳۴۴

تلویزیونهای آگا پانوراما
شاهکار صنایع سوئد
مراکز فروش :
اصفهان : فروشگاه نورسته
شیراز : فروشگاه مهتاب
اهواز : فروشگاه مرکزی
رشت : فروشگاه فردوسی
شهسوار : رادیو تلویزیون
چالوس : فروشگاه حیدری
بابل : فروشگاه تابی
گرگان : فروشگاه عارفی
تهران : کلیه فروشگاههای معتبر
برای سایر شهرستانها نماینده فعال میپذیریم
نماینده انحصاری در ایران ـ تهران محبوبی
خیابان نادری تلفنهای ۳۱۱۵۷۲،۶۴۸۳۸،۳۱۳۷۰۹

رئیس هیئت مدیره پان آمریکن باتفاق همسرخود بتهران آمد

دیشب آقای نجیب‌حلبی رئیس هیئت مدیره پان‌آمریکن و خانم برای شرکت در کنفرانس سرمایه گذاری‌امریکا درایران وارد تهران شدند . در فرودگاه از طرف آقای دیتو نماینده پان‌آمریکن درایران و آقای کلام رئیس عملیات پان‌آمریکن درفرودگاه مورد استقبال قرار گرفتند.

قدردانی ازیك پزشك حاذق

بدینوسیله از آقای دکتر امیر عرفانی رئیس بخش اطفال بیمارستان جرجانی که دربهبودی فرزندم فیروزه فرهنجه زحمات زیادی را متحمل شده‌اند کمال تشکر را دارد.

کریم فرهنجه

آ ـ ۱۰۴۱۶

ایران ازنفوذقدرتهای‌خارجی

بقیه ازصفحه‌آخر

امیدواریم گامهایی را که در این راه برداشته‌اند تکمیل کنند وتمام اشکالات و موانع را از پیش راه خود بردارند و قطع داریم که دولت دوست ما ایران گامهایی را که در راه تشکیل این فدراسیون برداشته شده است تائید خواهد کرد زیرا تشکیل این فدراسیون دربرقراری آرامش و رفاه تمام‌این منطقه تاثیربسزائی خواهدداشت.»

*** بحران خاورمیانه**

حکمران ابوظبی در پایان سخنان خود به‌بحران خاورمیانه عربی و «حق غصب شده اعراب ومسلمانان در فلسطین» اشاره کرد و گفت :

«قطع دارم شما این موضوع‌را بعنوان یکی‌ازبزرگترین مشکلات جهان تلقی میکنید زیرا با سایر دول اسلامی در راه مبارزه باآن سهم بسزائی داشته‌اید امیدواریم ایران که همواره از برادران‌عرب ومسلمان خود پشتیبانی کرده و از حق آنان‌نسبت به میهن مقدس اسلامی که بیت‌المقدس چون ستاره‌ای برای روشن کردن این حق برتمام جهان نور می‌افشاند دفاع نموده است همچنان به این روش خود ادامه دهد .»

ازامشب برنامه جدید
هتل میامی
خواننده محبوب ایران
عارف
بانضمام دوبالت وچندین برنامه دیگر همچنین‌ارکستر جدید ایتالیا
لوچیانوپولینو
تلفن رزرو ۶۲۰۲۰۰
۶۲۷۰۲۱ ـ ۶۲۲۴۳۲
جشنهای عروسی خود را دریکی از چهار سالن مجهز
هتل میامی
برگزار فرمائید

اطلاعیه

نظر به این‌که اینجانب محمود خرمن‌بیز ساکن نظرآباد مقدم از تاریخ ۲۱ر۲ر۴۹ درمعاملات‌روزانه و حساب بانکی تغییر امضاء داده‌ام تمنی دارم کسانی که چك یاسفته مدت‌دار یامدت گذشتهٔ اینجانب‌در نزدشان می باشد از تاریخ صدور این اطلاعیه تا مدت یکماه شخصا باینجانب به آدرس فوق مراجعه نموده تا تسویه حساب شود در غیر اینصورت باانقضای مدت‌این اطلاعیه اوراق بدهی اینجانب با امضای قبلی از درجه اعتبارساقط است.

محمود خرمن‌بیز

آ ـ ۱۰۳۷۲

آگهی اعزام کارآموز به آمریکا

سازمان برنامه ۱۰ نفر لیسانسیه را در سال جاری از طریق امتحان کتبی و مصاحبه انتخاب‌و برای مدت ۱۸ ماه تحصیل و کارآموزی (۱۴ ماه تحصیل در دانشگاه مریلند و ۴ ماه کارآموزی در دفتر اقتصادی ایران در واشنگتن) به امریکااعزام میکند.

کلیه هزینه‌های مربوط اعم از کرایه رفت‌وبرگشت و اقامت و تحصیل و کارآموزی بعهده سازمان برنامه است.

شرایط داوطلبان

۱ـ دارابودن لیسانس در یکی از رشته‌های‌اقتصاد ، علوم اداری، بازرگانی ، علوم اجتماعی ، علوم ریاضی یاحسابداری بامعدل نمرات دانشگاهی«ب» (فارغ‌التحصیلان دانشگاههای خارج ازایران نمیتوانند در این برنامه شرکت کنند).

۲ـ دارابودن دیپلم در رشته‌های طبیعی وریاضی‌و حداقل نمره ۱۵ در دروس جبر وحساب در سال ششم متوسطه .

۳ـ متولد سال ۱۳۲۳ ببعد

۴ـ تسلط کامل به زبان انگلیسی

۵ـ موفقیت در امتحان و مسابقه

۶ـ ارائه موافقتنامه‌ازدستگاههای متبوعه‌برای کارمندان دولت یا سازمان‌های وابسته به دولت حاکی از داشتن سه سال سابقه خدمت وموافقت باشرکت کارمند در امتحان واستفاده از بورس‌در صورت قبول شدن در امتحانات مربوطه .

۷ـ سپردن تعهد پنجسال خدمت در قبال‌استفاده از بورس باتضمین ملکی و پرداخت کلیه مخارج واضافات‌در صورت‌عدم‌موفقیت در کارآموزی یاعدم ایفای کامل تعهد(تعهد مذکورپس‌ازقبول‌شدن در امتحانات ، در موقع اعزام اخذ خواهد شد).

۸ـ نداشتن تعهد خدمت در قبال استفاده‌از بورسهای قبلی .

۹ـ دارابودن برك انجام خدمت زیرپرچم یا برك معافیت دائم .

شرایط نامنویسی

واجدین شرایط میتوانند فرم ذیل را تکمیل کرده و همراه با مدارك زیر .

۱ـ فتوکپی آخرین مدرك تحصیلی و دیپلم دبیرستان

۲ـ فتوکپی برك خاتمه خدمت زیر پرچم یا معافیت دائم .

۳ـ موافقتنامه‌از دستگاه‌متبوعه برای کارمندان دولت (بشرح‌ردیف ۶)

۴ـ یکبرك فتوکپی شناسنامه .

۵ـ چهار قطعه عکس ۶×۴ که در سال‌جاری گرفته شده باشد.

بوسیله پست سفارشی حداکثر تاتاریخ‌دهم‌خرداد ماه سال جاری به‌نشانی کارگزینی سازمان برنامه ارسال دارند. داوطلبان باید روز دوازدهم‌خرداد ماه برای دریافت کارت‌ورود بجلسه امتحان به کارگزینی سازمان برنامه (قسمت آموزش) مراجعه کنند.

سازمان برنامه

برك درخواست تحصیل‌وکارآموزی درامریکا

اینجانب نام ..... نام خانوادگی ..... نام پدر .....

شماره شناسنامه‌ومحل‌صدور ..... تاریخ تولد: روز .....

ماه ..... سال ..... وضع خدمت زیرپرچم ..... انجام داده ▒

معافیت دائم ▒ تحصیلات عالیه .....

تجربیات .....

ساکن (نشانی‌کامل پستی) شهر ..... خیابان ..... کوچه .....

شماره‌مسکن ..... تلفن .....

تقاضای ثبت‌نام مینمایم.

محل امضاء

تاریخ

گاوچرانی باتهام قتل همکارش محکوم شد

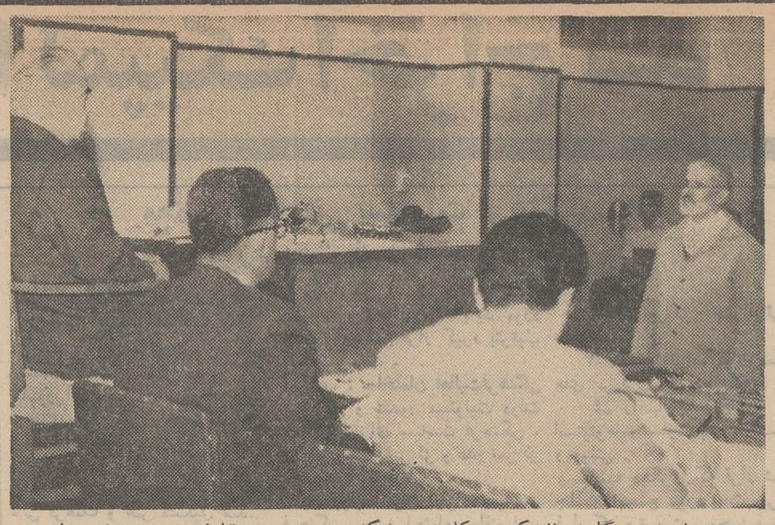

«حسین امیری» گاوچرانی که همکارش را کشته بود، درمقابل هیئت دادرسان ایستاده و به سئوالات رئیس دادگاه جواب میدهد.

گاوچرانی بنام حسین امیری در شعبه اول دادگاه هائی مرکز باتهام قتل همکار خود به ۸ سال حبس با اعمال شاقه محکوم شد.

حسین درروز اول فروردینماه سال گذشته برسر چرانیدن گاو باضربه بیل قربانعلی رادر خیابان هاشمی تهران به قتل رسانید.

حسین پس از این ماجرا توسط مردم دستگیر و تحویل پاسگاه ژاندرامری شد و جنازه قربانعلی نیز به اداره پزشکی قانونی فرستاده شد و پس از تحقیقات زیاد بازپرس حسین را قاتل قربانعلی شناخت.

پس از طی مراحل بازپرسی پرونده قتل قربانعلی به شعبه اول دادگاه جنائی مرکز ارجاع شد وروز گذشته هیئت دادرسان این دادگاه به ریاست آقای طباطبائی حسین را محاکمه نموده وبه ۸ سال حبس با اعمال شاقه محکوم ساختند.

مشتریهای حمام با «لنك» بخیابان ریختند!

بعد از ظهر دیروز در اثر انفجار موتور آب گرم کن گرمابه «زیبا» واقع در چهارراه شمس تبریزی در تبریز، آتش سوزی مهیبی رخ داد. در اثر این آتش سوزی عده‌ای زن و مرد و بچه که در قسمت‌های مردانه وزنانه گرمابه مذکور مشغول استحمام بودند، با جیغ و فریاد در حالیکه حوله‌ای بخود پیچیده بودند نیمه لخت به خیابان ریختند.

جریان این آتش سوزی بمامورین آتش نشانی اطلاع داده شد و مامورین پس از چند دقیقه موفق باطفاء حریق شدند دراین حادثه تلفات جانی بارنیامد ولی درحدود سی هزار ریال بگرمابه خسارت وارد آمد.

قاتل به حبس ابد با اعمال شاقه محکوم شد

«ایپك» در جریان تحقیقات به جرم خود اعتراف کرد.

ادعای وکیل مدافع متهم دایر بر مبتلا به جنون بودن او از طرف پزشك قانونی رد شد

جوان ۲۴ ساله‌ای که با تهیه مقدمات قبلی شاگرد یك قهوه‌چی راکشته بود، درشعبه دوم دادگاه جنائی مرکز به حبس ابد بااعمال شاقه محکوم شد.

قاتل «ایپك مهرابی» نام دارد که در روز بیست و هشتم آبانماه سال ۴۷ شعبان شاگرد یك قهوه‌چی را کشت.

ماجرا از این قرار است: در روز بیست و هشتم آبانماه سال ۱۳۴۷ شخصی بنام حسین هرندی که در جلو قهوه‌خانه‌ای در وصفنار منتظر اتوبوس بود، مشاهده میکند که شخصی چندین بار از جلو او رد شده و ظاهرا انتظار کسی را میکشد.

مسافر اتوبوس پس از چند دقیقه متوجه میشود که جوانی بادوچرخه‌ای سررسید وآن جوان که مشغول قدم زدن بود ناگهان به او حمله کرد و دو ضربه چاقو به او وارد آورد و فرار کرد.

* شاهد کمك طلبید

آقای هرندی که شاهد قتل بوده بلافاصله فریاد میکشد و از مردم کمك میخواهد و در نتیجه «صفر» قهوه چی وقهوه‌خانه نشینان به کمك میشتابند و ضارب را تعقیب میکنند. شاهد ماجرا به مردم میگوید:

ضارب چاقوی خود را به حرابه‌ای در آن نزدیکی پرتاب کرد ومردم چاقو را پیدا کرده و در اختیار مامورین انتظامی قرار میدهند.

تعقیب کنندگان ضارب پس از نیمساعت موفق به دستگیری او میشوند و اورا تحویل ماموران ژاندارمری میدهند.

* اعتراف متهم

«ایپك» در تحقیقات اولیه به قتل شعبان اقرار میکند و میگوید: چون شعبان نظر سوئی نسبت به او داشته در صدد قتل او برمی‌آید.

ایپك به بازپرس دادسرای تهران نیز میگوید: چون شعبان نظر سوئی به من داشت تصمیم گرفتم، اورا بکشم و به این ترتیب چاقوئی تهیه کردم و نقشه قتل را کشیدم و اورا در روزی که حادثه اتفاق افتاد، کشتم.

روز گذشته «ایپك» در شعبه دوم دادگاه جنائی مرکز بریاست آقای دکتر امیر حسین شیخ نیا محاکمه شد.

* ادعای وکیل مدافع

دراین محاکمه وکیل مدافع متهم مدعی شد که او مبتلا به جنون است و دادگاه از پزشك قانونی دعوت کرد تا از ایپك معاینه بعمل آورد و پزشك قانونی نیز پس از معاینه نظر داد که مبتلا به جنون نیست.

به این ترتیب محاکمه ایپك انجام گرفت و دادرسان دادگاه به اتفاق آراء ایپك را بایك درجه تخفیف به حبس ابد با اعمال شاقه محکوم ساختند.

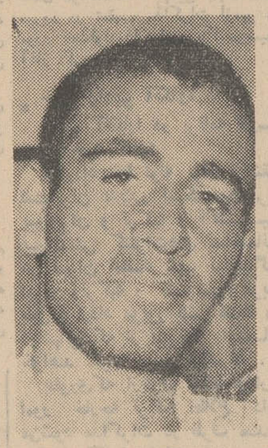

«ایپك» محکوم به حبس ابد شد

تازه عروسی را اول کشتند وبعد اعدام کردند!

چند روز قبل جسد حلق آویز شده تازه عروس بیست ساله‌ای بنام نورملك در فیروزاباد کرمانشاه کشف شد و جریان امر از طریق پاسگاه ژاندارمری محل به دادسرای کرمانشاه گزارش شد و تحت رسیدگی قرار گرفت.

ظواهر امر حاکی از این بود که تازه عروس بدلیل نامعلومی خود را حلق آویز کرده است. لیکن در کالبد شکافی معلوم گردید که تازه عروس خود را نکشته، بلکه کسی یا کسانی ابتدا با وارد آوردن ضربه شدیدی به سر وی او را کشته وسپس برای صحنه‌سازی او را با طناب حلق آویز کرده‌اند تا چنین وانمود شود که «نورملك» خود را کشته است!

باروشن شدن این حقیقت، بررسی برای پیدا کردن عامل یا عاملین این جنایت از طرف مقامات مسئول آغاز شد وپس از انجام تحقیقات مقدماتی دو زن باسامی «صاحب» و «بدرالسادات» بعنوان عاملین قتل بازداشت شدند.

از انگیزه‌ای که باعث انجام این جنایت شده، اطلاعی در دست نیست و مامورین قضائی سرگرم تحقیق برای کشف انگیزه جنایت میباشند.

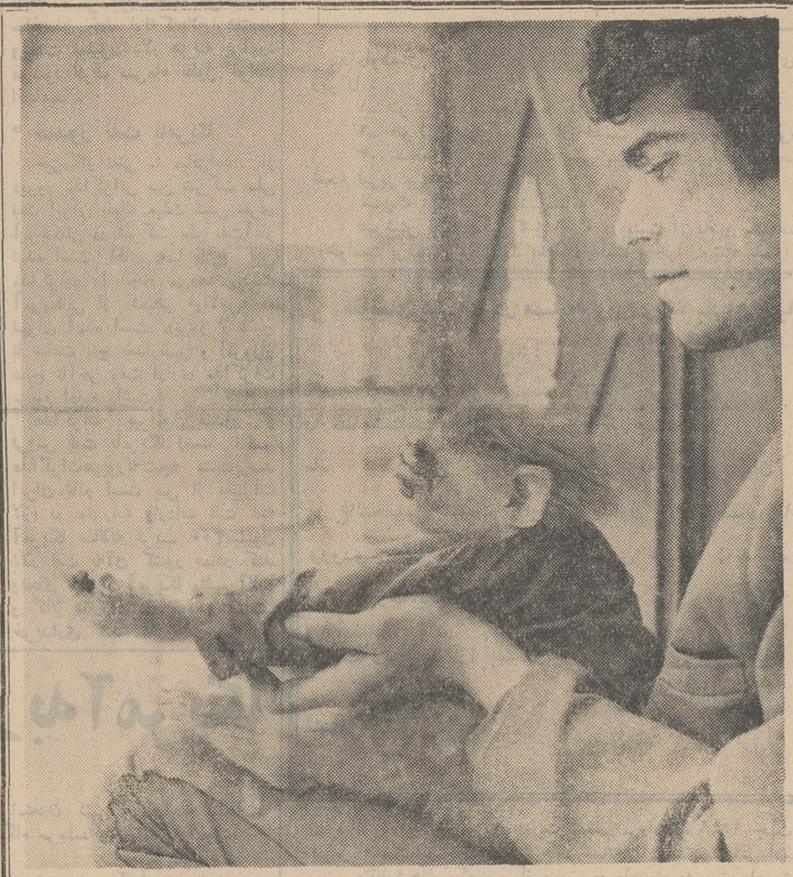

تقلید گدائی!

میمون زبان بسته را یاد داده‌اند دست به گدائی پیش خلق خدا دراز کند و بر خلاف صاحبش که گدائی راعار نمی داند، ازشرم دریوزگی با دست راستش جلوی چشمان خود را گرفته است.

عکس از: محمود محمدی

از ترس قانون خودکشی کرد!

روز گذشته، متهمی بخاطر فرار ازقانون خود را حلق آویز کرد وکشته شد.

بنابگزارش خبرنگار ما از تبریز: چندی قبل شخصی بنام «احد صلاحی» فرزند «قلی» ساکن قریه «قیصریه» از توابع «آلام براهوش» بجرم نزاع باجوانی بنام «عزیز کرامی» ومجروح کردن وی تحت تعقیب قرار گرفت.

روز گذشته ازطرف مقامات انتظامی برای نامبرده احضاریه‌ای صادر گردید و «احد» بپاسگاه ژاندارمری احضار شد.

ولی وی هنگامی که از احضار خود اطلاع حاصل کرد، بدون اطلاع خانواده‌اش بیکی از اطاقهای منزل رفت وخود را حلق آویز کرد!

جسد نامبرده به پزشکی قانونی انتقال پیدا کرد و فوت وی دراثر خودکشی تائید شد. این پرونده زیر نظر دادستان تبریز تحت رسیدگی می‌باشد.

مردی، عموی عاشق دخترش را هدف گلوله قرار داد!

«ضاراب» فرزند «داراب» بادختر ۱۵ ساله‌ی اسفندیار درگاهی که منیژه نام دارد، ازمدتها قبل روابط عاشقانه داشت. وقتی راز این رابطه برملا شد، اسفندیار بسراغ پدر «ضاراب» رفت واز او خواست که بخاطر حفظ حیثیت دخترش به پسر خود فشار بیاورد تابا منیژه عروسی کند. اما داراب (پدر ضاراب) زیر بار نرفت وبعلاوه مقادیری هم متلك نثار اسفندیار کرد!

اسفندیار که سخت خشمگین شده بود، بسراغ برادر خود محمدزمان رفت وپس ازآنکه وی را درجریان کار قرار داد، ازبرادرش خواست بااو همکاری کند، تاانتقام این توهین را بگیرد. محمدزمان نیز پذیرفت ودو برادر با اسلحه گرم بسوی مزرعه خانوادگی «داراب» عزیمت کردند.

دراین هنگام داراب باتفاق برادر کهنسال خود مهراب در مزرعه سرگرم کاربود وچون اسفندیار و محمدزمان را از دور دید، قصد آنهارا حدس زدوفرار را برقرار ترجیح داد، اما مهراب که مرد کهنسالی است نتوانست فرار کند ودر نتیجه مورد اصابت شلیك دوگلوله قرار گرفت وبه سختی مجروح شد!

بنابگزارش خبرنگار ما از برازجان مهراب وسیله بستگانش به بیمارستان شیر وخورشید سرخ برازجان منتقل شد وتحت درمان قرار گرفت ومقامات انتظامی جریان این حادثه را تحت رسیدگی قراردادند.

دختری که خروسش شکست خورده بودخودرا کشت!

دختر ۱۵ ساله‌ای که خروس جنگجویش برای اولین بارشکست خورده و میدان نبرد را ترك کرده بود، از شدت ناراحتی با خوردن گرد د.د.ت خود را کشت!

او که «خانم» نامداشت هنگامیکه ۱۲ ساله بود یك خروس درشت و خوش اندام و جنگجو تربیت کرد که تا این زمان با هر خروسی می‌جنگید، پیروز میشد.

پیروزیهای پی درپی این خروس تمام خروس بازان اطراف رضائیه را به قریه «گلنجه» از توابع رضائیه که محل زندگی «خانم» بود، می‌کشید و همه به امید پیروزی خروسهای خود را بجنك خروس «خانم» وامی‌داشتند. اما خروس «خانم» همیشه پیروز بود.

لیکن چندروز قبل در یك جنك، خروس «خانم» بطرز غیر مترقبه‌ای از حریف خود شکست خورد و این شکست بقدری بر «خانم» گران آمد و او را آنقدر ناراحت کرد که با خوردن گرد د.د.ت خود را کشت.

جناره «خانم» پس ازانجام تشریفات قانونی دفن شد، هنگام دفن جسد این دختر تمام خروس بازان اطراف رضائیه حضور داشتند و بر مرك او اشك ریختند!

هفت مرد از جان گذشته، هفت کوماندوی شجاع وبیباك به پشت جبهه وقلب ستاد ارتش آلمان نازی رخنه میکنند وبا فداکاری خود حماسه‌ای تابناك و جاودان بوجود می آورند...
از همین هفته در سینماهای ؟
جهنم شجاعان

رنگی باشرکت: کاس مدیسون
رافائل کارا. استان کوپر
جولی گار. کارل کوئینی

داستانی از عشق
قصه‌ای ازحسادت
حکایتی از انتقام
صبح چهارشنبه درسینماهای
اونیورسال ـ اروپا
آسیا ـ میامی
ایران ـ تیسفون
ساینا ـ مارلیك
سیلوانا ـ توسکا
مونت کارلو و
آستارا

از صبح چهارشنبه در سینماهای
ب.ب ـ بولوار ـ کریستال
واز عصر چهارشنبه
افتتاح مزون سینمائی
درایوین سینما ونك
نمایش دردرایوین سینما ورستوران سینما (سالن سرپوشیده) ونك بزبانهای فارسی و انگلیسی در یك زمان

انتقام
رنگی. ایستمن کالر

باشرکت: سادنا
آشوک کمار
هلن. سانجیو

جدیدترین فیلم کمدی سال ۱۹۷۰ سینمای فرانسه
باشرکت دوتن ازمحبوبترین هنرمندان عالم سینما
لوئی دوفونس و ژان کابن
درفیلم سینماسکوپ ورنگی
دلالباشی
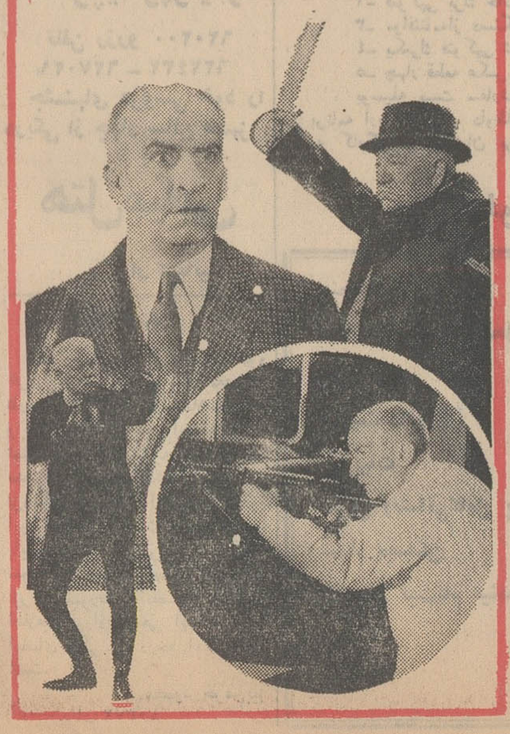

از صبح چهارشنبه فقط در سه سینمای بزرگ تهران
وحدت ـ کتایون
درفیلم
تاکسی عشق
باشرکت: بهمنیار ـ فروهر ـ مهرداد ـ خواجوی
گین جعفری ـ بنتی شیرازی و علیمحمد حاجی
بازگردان: نصرت الله وحدت

ازفردا صبح
در سینما
ماژستیك
هیلی میلز
هیول بنت
در فیلم رنگی
تصویر
یك گناه

از صبح چهارشنبه درسینماهای
مولن روژ ـ دیانا ـ مهتاب
رکس ـ شهوند ـ نپتون
لیدو ـ همای ـ چرخ وفلك
اسکار ـ پاسارگاد ـ ارانوس
ژاله (میدان ژاله)
محبوبترین هنرمندان سینمای هند برای اولین باردر یك اثر پراحساس وشادی آور.
ویجنتی مالا. دارمندرا
درفیلم رنگی
افسانه جوانی
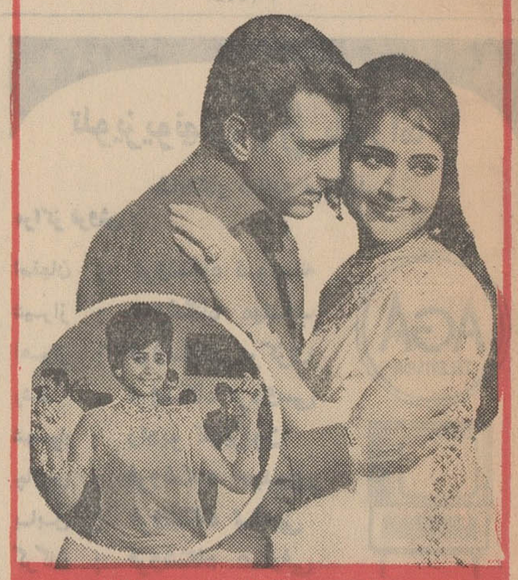
باشرکت: هلن. پران. دیومال
راج مهرا. مادان پوری. سولوچانا
کمدین معروف محمود

سوزان

خواننده بی‌رقیب آهنگهای نمیشه ـ سفر ـ گلایه ـ دوستت دارم ـ می‌بخور ـ و چندین آهنك جدید از هنرمند نامی ایران
امیر پازوکی
وآهنك های جدید آره واله و دیوانه ازساخته‌های اسداله باقری.
امشب و هر شب با استقبال بی‌نظیر در
کاباره
مولن روژ
تلفن رزرو ۳۳۹۳۳۷

مورخ ۲۴ر۲ر۴۹۹
آگهی مزایده شماره ۳
تیپ ۲۸ مستقل سنندج تعداد ۳۴ قلم وسایل فرسوده آمریکائی رااز طریق مزایده بفروش میرساند خریداران میتوانند با مراجعه به تدارکات تیپ ۲۸ و ملاحظه وسایل ودریافت برك شرایط معامله پیشنهاد خودرا طبق مفاد مندرج در برك شرایط معامله تنظیم و تاساعت ۹ صبح روز ۱۰ر۳ر۴۹ بدفتر تدارکات تیپ تسلیم نمایند به پیشنهادات رسیده درساعت ۱۰ صبح همان روز باز و قرائت وبرنده مزایده تعیین میگردد.
ضمنا هرگونه عوارضی به عهده خریدار خواهد بود.
اداره مزایده گذار ـ تدارکات تیپ ۲۸ سنندج

آگهی ابلاغ
به گروهبان دوم فراری غلامحسین اشراقی فرزند عبدالجواد دارنده شناسنامه شماره ۵۵۲ صادره از اراك متولد ۱۳۲۲ که جمعی نیروی هوائی بوده و فعلا مجهول المکان می باشد ابلاغ می گردد که باتهام فرار از خدمت دربازپرسی دادگاه عادی نیروی هوائی شاهنشاهی واقع در تهران، خیابان فرح آباد ژاله تحت پیگرد می باشد لازم است ظرف دو ماه ازتاریخ انتشار آخرین آگهی خود را باین بازپرسی معرفی نمائید در صورت عدم حضور و نقضای مهلت مقرره غیابا به پرونده اش رسیدگی و قرار مقتضی صادر خواهد شد این آگهی درسه نوبت متوالی در روزنامه رسمی کشور شاهنشاهی و یکی از جراید کثیر الانتشار محلی درج می گردد.
م الف ۱۶۹۶
بازپرس دادگاه عادی نیروی هوائی
۱ـ۳ آ ـ ۹۸۲۲

بزودی
آسمان آبی
در شرق تهران
معرفی میشود

مجالس ترحیم

کفی بالموت واعظا

بمناسبت درگذشت مرحوم خلد مقام عمدةالاخیار والتجار آقای محمد حریری علیه‌الرحمه که از مردان متدین وشریف واز تجار محترم بودند مجلس ختمی عصر روز سه‌شنبه ازساعت ٤تا٦ در مسجد ارك منعقد شرکت آقایان عظام موجب تسلی خاطر و تشکر بازماندگان وشادی روح آنمرحوم خواهد بود.

العبد محمد حسین‌الطباطبائی العلوی البروجردی

آ ـ ۱۰٤۰۲

درگذشت آقای محمد حریری پدر آقای هوشنك‌حریری معاون این‌بانك را باطلاع میرساند. مجلس ختم آنمرحوم‌روز سه‌شنبه ۲۹ر۲ر٤۹ از ساعت ٤تا٦ بعدازظهر در مسجد ارك برگزار میشود امید است دوستان وهمکاران محترم باشرکت دراین مجلس روح آنمرحوم را شاد فرمایند.

بانکملی ایران ـ شعبه حافظ

آ ـ ۱۰٤۰۲

خانواده‌های : حریری . امامی . فیروزه ،کرباسی . پدرام . بدری . منتصر . عمومی . گذشتی . فولادی .مغازه. آزادیان . دبیری . طائب‌پور .

درگذشت آقای محمد حریری بزرك خاندان حریری را باطلاع میرسانند. مجلس ختم آنمرحوم روزسه‌شنبه ۲۹ر۲ر٤۹ بعدازظهر از ساعت ٤تا٦در مسجد ارك منعقد است تشریف فرمائی دوستان و آشنایان موجب تسلی خاطر بازماندگان و شادی روح آنمرحوم است . ضمنا مراسم هفت روز پنجشنبه ۳۱ر۲ر٤۹ بعدازظهر برمزار آنمرحوم در تخت‌فولاد اصفهان تکیه ملك برپااست.

آ ـ ۱۰٤۰۲

به‌آقای هوشنك حریری و سایر بازماندگان آنمرحوم مصیبت‌وارده را تسلیت میدهیم.

درگذشت‌ناگهانی شادروان **ابوتراب معتمد** یکی از کارکنان کارخانه برق شرکت دخانیات ایران را به‌اطلاع دوستان وهمکاران می رساند ، مجلس ختم آن مرحوم از ساعت ۳ونیم الی ۵ونیم‌بعد از ظهر روزدوشنبه درمسجدمحمدی واقع درخیابان قزوین (خیابان استخر) برگزار خواهد بود .

آ ـ ۱۰۳۳۳ — **شرکت‌دخانیات ایران**

باکمال تاسف درگذشت مرحوم‌علی رشتیان‌صاحب‌منصب بازنشسته وزارت دارائی را باطلاع می رساند . مجلس یادبود آنمرحوم ازساعت ۹تا ۱۱روز سه شنبه ۲۹اردیبهشت ماه جاری‌در مسجد الجواد برپاخواهد بود .

۲۱ آ ـ ۵٦۸۹ — **وزارت‌دارائی**

باکمال تاسف درگذشت آقای علی رشتیان والد گرامی خانم شایسته رشتیان رئیس اداره دفترشهرداری ناحیه ۲ پایتخت را که از معاریف ومحترمین یزد بودند باستحضار همکاران می رساند . مجلس ختم فقید سعید از ساعت ۹تا ۱۱ روز سه شنبه ۲۹اردیبهشت ماه جاری در مسجد الجواد میدان ۲۵شهریور برگزار خواهد شد .

آ ـ ۵٦۸۹ — **سرپرست شهرداری ناحیه ۲**

جامعه دندانپزشکی ایران

باکمال تاسف‌درگذشت شادروان **علی رشتیان** پدر همکارارجمند آقای دکتر اکبر رشتیان رابه اطلاع کلیه همکاران می رساند . مجلس ختم‌مردانه وزنانه آن مرحوم روز سه‌شنبه ۲۹اردیبهشت جاری‌از ساعت ۹تا ۱۱ در مسجد جواد برگزار می گردد .

۲۱ آ ـ ۵۵۷۷

خانواده های رشتیان . رشتی. شهپر . منشی‌زاده تهرانی . رشدیه . سیحون . افشار یزدی .

بانهایت تاسف درگذشت ناگهانی شادروان **علی‌رشتیان** بزرك‌خاندان رشتی‌یزدی را به اطلاع دوستان و آشنایان می‌رساند مجلس‌ختم‌مردانه وزنانه مرحوم مغفور روز سه‌شنبه ۲۹اردیبهشت ماه جاری ازساعت۹تا۱۱درتالار تبلیغ مسجدجواد واقع‌درمیدان ۲۵شهریور و مراسم شب هفت روز چهارشنبه ۳۰اردیبهشت درساعت ٤ الی٦ بعداز ظهر درامامزاده عبدالله برگزار می شود .

سید ابوالحسن حائری‌زاده. سید محمود جلیلی . دکتر حسین نواب .دکتر اکبررشتیان . طلعت رشتیان. شایسته رشتیان . پریچهر رشتیان . فرنگیس منشی‌زاده. فخرالدین رشدیه .ایرج‌شهپر . دکترمهدی رشتی . دکتر محمد علی رشتی . جلال رشتی . صادق رشتیان . حسین‌رشتیان.محمدعلی رشتیان .میرزا علی سیحون . دکتر ایران سیحون . مهندس حسین‌سیحون . عطاءالله افشار یزدی .

۲۱ آ ـ ۵۵۷۹

بعموم‌بازماندگان آنمرحوم مصیبت‌وارده‌را تسلیت‌میدهیم

خانواده‌های : بیگلربیکی ، قندهاری ، جمارانی ، ربیعی ، ابوعطا ، جوانشیر ، اخترزند ، ورنوس ، شهیدی، فتوحی ، عضدانلو

بانهایت تاسف فوت ناگهانی‌مرحوم **محمد بیگلربیکی** راباطلاع کلیه دوستان و آشنایان‌میرسانند . مجلس‌ترحیم آن مرحوم روز دوشنبه ۲۸ر۲ر٤۹ در مسجد رحمتیه واقع در خیابان شکوفه‌نو از ساعت ۱٦ تا۱۸ منعقد مجلس‌ترحیم زنانه در همان روز و در منزل شخصی آنمرحوم واقع در فرح‌آباد ژاله خیابان فیروزکوچه بهشت پلاك ۱٤ برگزار خواهد شد .

آ ـ ۵٦۵۵

بعموم بازماندگان آن مرحوم مصیبت وارده راتسلیت میدهیم

درگذشت شادروان **محمدرضاراعی** ابوی آقای محمد باقر راعی رئیس حسابداری مرکز آمار ایران را به‌اطلاع میرساند .

مجلس ترحیم مردانه روز سه‌شنبه ۲۹ر۲ر٤۹ازساعت ۹تا۱۱ در مسجد شیخ واقع در خیابان سیروس کوچه‌سادات اخوی و مجلس ترحیم زنانه روز دوشنبه ۲۸ر۲ر٤۹ ازساعت ۱٦ تا۱۸ در منزل آنمرحوم واقع در خیابان کاخ جنوبی خیابان هلالی شماره ۱۱ برگزار خواهد شد .

مرکز آمارایران

آ ـ ۵۷٦۱

باکمال تاسف فوت فقیدسعید آقای **محمدرضا راعی** بزرك خاندان راعی راباطلاع دوستان و آشنایان میرساند. مراسم ختم مردانه روز سه‌شنبه ۲۹ر۲ر٤۹ از ساعت ۹تا ۱۱ صبح‌در مسجد شیخ خیابان سیروس کوچه‌سادات‌اخوی و ختم زنانه روز دوشنبه ۲۸ر۲ر٤۹ از ساعت ٤تا٦ بعدازظهر در منزل شماره ۲۱ کوچه هلالی کاخ جنوبی از خیابان شاه برگزار میشود .

رئیس بیمارستان روانی رازی

آ ـ ۱۰٤٦۸

باکمال تاسف فوت فقید سعید آقای **محمدرضاراعی** بزرك خاندان راعی را باطلاع دوستان و آشنایان میرساند مراسم ختم مردانه روز سه‌شنبه ۲۹ر۲ر٤۹ از ساعت ۹تا۱۱ در مسجد شیخ خیابان سیروس کوچه سادات اخوی وختم زنانه روز دوشنبه ۲۸ر۲ر٤۹ از ساعت ٤تا ٦ بعدازظهر در منزل خیابان کاخ جنوبی از خیابان شاه خیابان‌هلالی‌شماره ۱۱و مراسم هفت روز پنجشنبه ۳۱ر۲ر٤۹ از ساعت ۳تا۵ بعدازظهر دراین‌بابویه آرامگاه بهمن برگزار میگردد .

خانواده‌های : راعی ، سپهریان ، میرمطهری ، شبر، رشیدی ، اشراق ، علوی ، منصوری ، معصومیان،نوروزخان سهیلی ، نراقی ، عطائی ، دوراندیش

آ ـ ۵٦۷۳

بعموم بازماندگان آنمرحوم مصیبت وارده را تسلیت میدهیم

بانهایت تاسف درگذشت جانسوز جوان ناکام **دوشیزه پروین رادی** دانشجوی سال دوم دانشکده علوم تربیتی مدرسه عالی پارس را باطلاع خویشان و دوستان میرساند . مجلس یادبود مردانه روز دوشنبه ۲۸ اردیبهشت ماه ازساعت ٤ تا٦ بعدازظهردرمسجد جلیلی واقع درخیابان شاهرضااول ایرانشهر و زنانه عصرهمانروز درمنزل خیابان بهجت‌آباد نبش شمالی خیابان زمرد شماره ۱۸۸ برقرار است.

خانواده های : رادی ، بسحاق ، شکوهی ، باقری‌ضمیع‌آبادی ، برازجانی ، زنگنه ، بنائی.

آ ـ ۵۵۹۷ ۲ـ۲

بانهایت تاسف درگذشت شادروان مرحوم‌ابوالحسن‌قریب کارمند صدیق بازنشسته وزارت کشور را باطلاع میرساند.

مجلس ختم آن مرحوم روز دوشنبه ۲۸ اردیبهشت ماه از ساعت ٤الی ٦ بعدازظهر در مسجد جواد منعقدخواهدشد.

وزارت کشور

آ ـ ۱۰۳۱۸

هوالباقی

بمناسبت درگذشت دانشمند معظم و مرد با فضیلت وتقوی مرحوم‌ابوالحسن قریب مجلس ختمی در مسجدالجواد از٤ تا٦ بعدازظهر روز دوشنبه ۲ر۲ر٤۹ منعقد است مستدعی است جهت تعظیم شعائر مذهبی عموم مومنین بالاخص علمای اعلام شرکت نمایند .

الاحقر فقیهی البروجردی

آ ـ ۵۷۱۱

باکمال تاسف درگذشت فقید سعید مرحوم **ابوالحسن قریب** را باطلاع خویشان و آشنایان میرساند . مجلس ختم مردانه و زنانه روز دوشنبه ۲۸ر۲ر٤۹ ازساعت ٤تا٦بعدازظهر در مسجد الجواد برگزار میگردد .

عبدالجواد قریب. محسن‌قریب. ضیاءالدین قریب . سرلشگر علیرضاقریب. .

آ ـ ۵۷۱۱

همسر ، پسر ، دختر و داماد

درگذشت عزیز از دست رفته خود مرحوم **ابوالحسن قریب** را باکمال تاسف وتاثر باطلاع اقوام ، دوستان و کلیه آشنایان میرسانند . مجلس ختم آنمرحوم از ساعت ٤تا٦ بعدازظهر روز دوشنبه ۲۸ر۲ر٤۹ در مسجد الجواد منعقد میگردد .

توران . محمدعلی . فهیمه قریب و مسعود فرامرزی

آ ـ ۵۷۱۱

خانواده های : قریب . خجسته‌راد . فرامرزی . سید احمدیان . رهنما . صدر . شاهق . خلیلی .آتابکی .وسایر خانواده‌های وابسته .

باکمال تاسف درگذشت مرحوم‌مغفور **ابوالحسن‌قریب** را باطلاع‌خویشاوندان و دوستان و آشنایان میرسانند .مجلس ختم‌مردانه و زنانه آنمرحوم از ساعت ٤ تا٦ بعدازظهر روز دوشنبه ۲۸ر۲ر٤۹ در مسجد الجواد منعقد است .

آ ـ ۵۷۱۱

بخانواده قریب و سایر بازماندگان آنمرحوم مصیبت وارده را تسلیت میدهیم .

بدینوسیله فوت مرحومه مغفوره **بانو بیگم اغاحسنی طباطبائی** (نوربخش) مادر آقای ابوالفضل نوربخش کارمند وزارت دادگستری را باطلاع میرساند.

مجلس ترحیم آنمرحومه مغفوره ۲۸ اردیبهشت ماه از ساعت ٤ الی ٦ بعداز ظهر درمسجد فخریه‌واقع درخیابان امیریه برگزار میشود.

وزارت دادگستری

آ ـ ۵٦٤۵

باکمال تاسف درگذشت مرحومه مغفوره **بانو بیگم آغا حسنی طباطبائی (نوربخش)** مادر آقای ابوالفضل نوربخش را باطلاع دوستان و آشنایان میرساند مجلس ترحیم آن‌مرحومه روز دوشنبه ۲۸ اردیبهشت ماه از ساعت ٤الی ٦ بعدازظهردر مسجد فخریه واقع‌در خیابان امیریه برگزار خواهد شد . مجلس ترحیم زنانه همان ساعت وهمان روز در کوی مسعود واقع در خیابان آیزنهاور مقابل وزارت کار وبیمه‌های اجتماعی پلاك ۸ر۱ بن‌بست نوربخش منعقد خواهد شد.

خانواده‌های‌طباطبائی ـ گودرزی ـ اعتمادی ـ فصیحی ـ موحدی ـ حجتی ـ بینا ـ نوربخش .

آ ـ ۵٦٤۵

به‌آقای ابوالفضل نوربخش‌و سایر بازماندگان‌آنمرحومه مصیبت وارده را تسلیت میدهیم .

کل‌نفس‌ذائقةالموت

باکمال تاسف درگذشت مرحوم **حاج‌علی‌اکبر صالح** که از مردان خیر وباتقوی بودند باطلاع آشنایان ودوستان آنمرحوم میرساند مجلس ترحیم آنمرحوم روز دوشنبه ۲۸ اردیبهشت‌ماه ٤۹ از ساعت ٤الی ٦ بعدازظهر در مسجدمجد منعقد خواهد بود .

الاحقر یحیی‌طالقانی

آ ـ ۵٦٦٦۰

خانواده‌های : صالح ، مهاجر ، بیژنفر ، گیلانی ، میلانی ، لطفی ، خوئی ، همدانی ، خلیق‌رضوی ، احسان، امانی ، زهدی ، بلوچ ، زرین‌قلم ، حافظی ، نامجوی،مطلبی عمرانی ، میر ، دوست‌خواه و خانواده‌های وابسته

باکمال تاسف فقدان اسفناك بزرك خاندان صالح‌الحاج **علی‌اکبر صالح** ابوی آقایان دکتر حسین صالح و محمد حسن صالح راباطلاع دوستان و آشنایان‌میرسانند . مجلس ختم زنانه و مردانه آنمرحوم روز دوشنبه ۲۸ر۲ر٤۹ازساعت ۱٦ الی ۱۸ در مسجد مجد برگزار خواهد شد .

آ ـ ۵٦٦۳

بعموم بازماندگان آنمرحوم مصیبت وارده‌را تسلیت میدهیم

بانهایت تاسف درگذشت نابهنگام سرکار سرهنك **کریم وکیلی** افسر ارتش شاهنشاهی راباطلاع میرساند .

مجلس ترحیم فقیدسعید روز سه‌شنبه ۲۹ر۲ر۱۳٤۹ در مسجد الجواد واقع در خیابان روزولت از ساعت چهارالی٦ بعدازظهر منعقد است . بدینوسیله از کلیه بازنشستگان نیروهای مسلح شاهنشاهی و طبقات مختلف دعوت میشود که در مراسم مذکور شرکت نمایند .

کانون افسران و درجه‌داران بازنشسته نیروهای مسلح شاهنشاهی

آ ـ ۵۷۳۹

خانواده‌های : وکیلی ، آیرملو ، کریم‌خان‌زند ، مهویس ، لطفعلی شیرازی ، محمدی ، بقال‌زاده ، ایرانپور سلحشور ، فخیم ، هندسی ، جوادی ، رضوانی ، اعتمادی ، والی‌زاده ، جلالی‌قاجار ، سخن‌سنج ، فربخش ، وحدانی ، آیرملوئی ، آیرملوی‌مهاجر ، مهاجرآیرملو ، آیرملوزاده آیرم ، مهاجر ، محسنین ، البرز ، دولتشاهی ، آل‌بویه ، اسعد دهقان ، سالاری ، رحمانیان ، سلطان‌پور ، مصباح، مجلسی ، واعظیان ، محتشمی ، پزشکپور ، رحمانی ، عرفانی افشار

باکمال تاسف وتاثردرگذشت شادروان **سرهنك‌کریم وکیلی** بزرك خاندان وکیلی راباطلاع دوستان و آشنایان میرسانند . مجلس ترحیم مردانه و زنانه آنمرحوم ازساعت ٤تا٦ بعدازظهر روز سه‌شنبه ۲۹ر۲ر٤۹ در مسجد الجواد خیابان روزولت منعقد است .

همایون آیرملو ، اقدس وکیلی ، پرویز وکیلی،اختر وکیلی ، فرشید (علی) وکیلی ، فریبا وکیلی ،فرشادوکیلی امیرکریمخانی‌زند ، سرتیپ علیمحمد آیرملو ، سرگرد غلامعلی آیرملو ، مهدی آیرملو

آ ـ ۵ ۷۳۹

بعموم افراد خانواده‌های عزادار بویژه آقای پرویزوکیلی وسایر بازماندگان مصیبت وارده را تسلیت میدهیم

بانهایت تاسف درگذشت شادروان تیمسار سرتیپ **ابوالقاسم گرانمایه** بزرك خاندان گرانمایه را باطلاع کلیه دوستان و آشنایان میرساند . مجلس یادبود آنمرحوم روز دوشنبه ۲۸ر۲ر٤۹ در مسجد امام‌رضا واقع در خیابان کمالی از ساعت ٤تا٦ بعدازظهر و مجلس یادبود زنانه در منزل همسر آنمرحوم واقع در خیابان کمالی پلاك ۳۰٦ در همان روز و ساعت برگزار میشود باتشریف‌فرمائی خود روح‌آن مرحوم را قرین شادی فرمایند .

عالیه گرانمایه ، کبری گرانمایه ، رحمت‌اله گرانمایه فرح‌دخت گرانمایه ، منیژه گرانمایه ، سروان حسین گرانمایه ، فرهاد گرانمایه ، سرگرد هوشنك زنگنه ، سروان عبداله امیرطهماسب

آ ـ ۵٦۷۷

بعموم بازماندگان آنمرحوم مصیبت وارده را تسلیت میدهیم

باکمال تاسف درگذشت **بانو پروین‌دخت بهرامی** (جهانشاد) خواهرهمکار گرامی جناب آقای دکتر منوچهر بهرامی استاد دانشکده علوم اقتصادی و سیاسی را باطلاع میرساند . مجلس ختم مردانه و زنانه روز دوشنبه ۲۸ر۲ر٤۹ از ساعت ۹ تا۱۱ در مسجد مجد برگزار خواهد شد .

دانشکده علوم اقتصادی و سیاسی

باکمال تاسف درگذشت ناگهانی **بانو پروین‌دخت‌بهرامی** (جهانشاد) خواهر گرامی خانم ویکتوریا بهرامی عضو هیئت مدیره این سندیکا را که در لندن اتفاق افتاده است‌باطلاع میرساند .

مجلس ختم زنانه و مردانه از ساعت ۹تا۱۱ صبح روز دوشنبه ۲۸ اردیبهشت ماه در مسجد مجد منعقد است .

سندیکای نویسندگان و خبرنگاران مطبوعات

خانواده‌های : جهانشاد ، بهرامی ، دولتشاهی ، پاشا حکمت ، میرفخرائی ، غیاثوند ، اسمعیلی ، شریف

باکمال تاسف درگذشت **بانو پروین‌دخت (جهانشاد)** بهرامی رادر لندن باطلاع خویشاوندان و دوستان میرسانند مجلس ختم زنانه و مردانه روز دوشنبه ۲۸ر۲ر٤۹ ازساعت ۹تا۱۱ صبح در مسجد مجد برگزار خواهد بود .

آ ـ ۵۷۲۷

درگذشت ناگهانی مادر گرامی آقای احمد الهیاری معاون اداره کل حسابداری وزارت فرهنك و هنر را باطلاع همکاران میرساند. مجلس ترحیم روز دوشنبه ۲۸ر۲ر٤۹از ساعت ۹ تا ۱۱ صبح در مسجدالجواد برگزار میشود .

وزارت دارائی

باکمال تاسف فوت مرحومه **بانو عذرا الهیاری** مادرآقای احمد الهیاری معاون اداره کل حسابداری این وزارت را به‌اطلاع میرساند مجلس ترحیم آن مرحومه از ساعت ۹تا۱۱ روز دوشنبه بیست‌وهشتم اردیبهشت ماه جاری در مسجدالجواد منعقد میباشد.

وزارت فرهنك و هنر

باتاثر فراوان و مشارکت در غم دوست صدیق‌وصمیمی آقای احمد الهیاری معاون اداره کل حسابداری وزارت‌فرهنك وهنر درگذشت ناگهانی مادرگرامی ایشانرا باستحضاردوستان میرساند مجلس ترحیم آنمرحومه صبح دوشنبه ۲۸اردیبهشت ٤۹ در مسجد جواد منعقد است.

گروه دوستان وزارت دارائی

باکمال تاسف فوت مرحومه **بانو عذرا الهیاری** متعلقه آقای جعفر الهیاری و مادرآقای‌احمد الهیاری‌را باطلاع‌خویشان ودوستان میرساند. مجلس ترحیم زنانه ومردانه آنمرحومه روز دوشنبه ۲۸ اردیبهشت ماه ٤۹ ازساعت ۹تا ۱۱ صبح‌در مسجدالجواد واقع در میدان ۲۵ شهریور برگزار میشود. ضمنا مراسم یادبود شب هفت آنمرحومه از ساعت ٤تا۷بعداز ظهر روز سه‌شنبه ۲۹ اردیبهشت ماه جاری در منزل ایشان واقع‌در تجریش اول خیابان نیاوران انتهای کوچه ظهیری شماره ٤۰ برقرار میباشد .

خانواده‌های : الهیاری ـ رضائی ادیب ـ رضویان ـشرفی ـ مهمایه ـ واثقی ـادبی ـبدیعی ـپوبا ـ شهپرست ـعینك‌چی ـ روشن‌ضمیر ـشفیقی ـغازی‌راد ـسهیلی‌ـایلیاوی ـامیرمعینی ـ مصطفوی نسب .

آ ـ ۵۵٦۱ ۲ـ۲

باکمال تاسف درگذشت شادروان **غلامحسین خدابنده‌لو** را باطلاع خویشاوندان و دوستان‌میرساند . مجلس ختم‌مردانه آن فقید سعید از ساعت ۱۰ الی ۱۲ روز دوشنبه ۲۸ر۲ر٤۹ درخانقاه صفی‌علیشاه خیابان صفی‌علیشاه و ختم زنانه ازساعت ۳ الی ٦ بعداز ظهر همانروز در منزل آنمرحوم واقع درخیابان حشمت‌الدوله خیابان پیروز شماره ۷۰ منعقد میباشد.

سعید خدابنده‌لو ، خانواده های مهین ، خدابنده‌لو ، زاینده رودی ، پرستو ، کامران ، دولوقاجار ، شاهرخ‌نامی.

آ ـ ۱۰٤۲٦

بعموم بازماندگان آنمرحوم مصیبت وارده را تسلیت میدهیم.

یادبود

بمناسبت شب‌هفتمین روزدرگذشت شادروان **سیدمحمود عدالت (مشاراکرم)** مراسمی در آرامگاه آن فقید سعید در مسجد فیروزآبادی از ساعت ٤ تا ٦ بعدازظهر فردا برگزار میگردد . ضمنا وسیله ایاب و ذهاب از منزل آنمرحوم واقع درچهار راه خوش خیابان طوس پلاك ۹ آماده است.

از طرف خانواده عدالت و سایر خانواده های وابسته

جواد عدالت. آ ـ ۱۰٤۱۸

مسعود مهربانم

ای یگانه راستی انسان رندگیم که تندباد حوادث گل وجودت را هنوز شکوفا نگشته پرپر کرد و دو غنچه نیم‌شگفته در کنارم باقی نهاد . باشدکه این‌جرقه کوچك خرمن‌بیکران محبتم را یادآورباشد. فردا ۲۸ر۲ر٤۹ بمناسبت دومین سالروز مرگت برسر مزارت خواهم آمد.

آ ـ ۵۵۹۱ — **همسرت طاهره علیزاده (لطفی)**

چون روز سی‌ویکم اردیبهشت مصادف با سالروزفوت همسرم **پوراندخت ناجزی** است برای شادی روح آنمرحومه هزینه برگذاری مراسم برای مساعدت به بیماران بانجمن مبارزه باسرطان اختصاص داده میشود .

آ ـ ۵۷۳۱ — **یحیی جهانشاهی**

سپاسگزاری

ازسروران گرامی که در مجالس یادبودوتذکرفرزند عزیزمان **مهندس کامیار ارجمند** ماراسرافرازوبوسیله‌تلگرافات ازداخل وخارج مملکت وروزنامه ها قلب حزین مارا تسلی بخشیدند صمیمانه سپاسگزاریم واگردر عرض سپاسگزاری بعلت‌تالمات بی‌حد تاخیری شده‌امید عفو داریم و ازدرگاه خداوندمهربان‌برای‌همه آرزوی سلامت‌و سعادت مینمائیم .

آ ـ ۷۰۱ — **بهیه ارجمند . امیر ارجمند**

از مقام منیع وزارت و مدیران کل آموزش و پرورش وجامعه داروسازان ایران و همچنین دوستان و همکاران‌محترم فرهنگی که باشرکت در مجالس ختم و یابوسیله تلگراف‌و جراید در سوك همسر مرحوم **دکتر قوام صدری** ابرازهمدردی فرمودند بی‌نهایت سپاسگزارم .

نهاوند ـپروین ادیب رضوی

آ ـ ۲۰۲۵۲

بدینوسیله از کلیه دوستان و بستگان محترم بالاخص کارکنان شرکت محترم نفت پارس و کارکنان شرکت‌محترم اتومبیل‌سازی خاور که در مراسم تشییع‌جنازه و مجالس‌ترحیم وشب هفت فرزند دلبندمان **هوشنك غفاری** شرکت و یابوسیله جراید ابراز همدردی فرموده‌از صمیم قلب‌سپاسگزار وسلامتی وتوفیق همگان را از خداوند متعال خواهان بوده و چنانچه بعلت تالمات روحی در شرفیابی و عرض تشکر حضوری قصوری روی دهد امید عفو داریم.

آ ـ ۵٦۲۳ — **حسن غفاری و بانو**

تشکر واعتذار

از علماء اعلام واساتید محترم دانشگاه و سازمان محترم‌نظام‌پزشکی ودانشجویان وبازرگانان و کلیه‌طبقات بویژه‌اهالی محترم تنکابن که در تشییع‌جنازه ومجالس‌ختم مردانه و زنانه مرحوم **حاجی‌علی‌پهادری** در تنکابن و تهران شرکت فرمودند ویا باارسال تلگراف ویا درج در جراید ابراز همدردی نموده‌اند سپاسگزاری و چنانچه نتوانستیم حضوراز فردافرد تشکر نمائیم پوزش میطلبیم .

آ ـ ۵٦۳۱ — **خاندان بهادری**

از دوستان محترم تیمساران معظم ، پزشکان عالی‌مقام و همکاران گرامی که درسوك همسر و مادرمان شادروان **حاجیه معصومه فرهاد** باشرکت در مراسم تشییع و حضور در مجالس ختم وهفته‌ویاوسیله تلگراف و نامه درج آگهی تسلیت درجراید با ما ابراز همدردی فرموده‌اند صمیمانه سپاسگزاری مینمائیم و چنانچه براثر تالمات روحی موفق به عرض تشکر حضوری نشدیم پوزش میطلبیم .

خانواده فرهاد

آ ـ ۵۷۱۳

تسلیت

درگذشت شادروان سرکار سرهنك کریم وکیلی افسر بازنشسته ارتش ، پدردوست عزیز و شاعر گرامی آقای پرویز وکیلی راازطرف خود و کمیته آهنك‌سازان فیلم تسلیت عرض میکنم .

آ ـ ۵٦۱۷ — **علی‌تجویدی**

همکار محترم سرکار خانم آشوری

باقلبی مملو از اندوه مصیبت وارده را به جنابعالی‌و بستگان تسلیت عرض نموده خودرا در غم‌شماشریك‌میدانیم

کارمندان سرممیزی ۱۹ مالیاتهای تهران

آ ـ ۵٦۳۷

جناب آقای ناصر صمیمی ریاست محترم حسابداری برق ناحیه شاهی

بانهایت تاسف درگذشت نابهنگام برادر عزیزت رابه شما و خاندان وابسته تسلیت عرض نموده خودرا در غم شما شریك میدانیم .

شاهی : جمشید دستوریان ، منوچهردستوریان،اسکندر دستوریان ، ذبیح‌اله دستوریان

آ ـ ۱۰۲٦۰

جناب آقای ناصر صمیمی ـ جناب آقای‌مهندس‌عطاءصمیمی

بااندوه فراوان درگذشت نابهنگام برادر عزیزتان‌را تسلیت گفته صبر وشکیبائی برای آن جنابان و خانواده محترمتان مسئلت مینمائیم .

شاهی ـ کارکنان برق ناحیه شاهی

آ ـ ۱۰۲۵۸

مصیبت وارده را بخانواده محترم فرهمند و یوسفی‌فر خصوصا همسر داغدارش تسلیت میگویم .

آ ـ ۵٦۱۱ — **مهدی‌ناظری**

جناب آقای احمد الهیاری

تسلیت صمیمانه مارا در سوك بزرك‌خود بپذیرید و در غم خود شریك بدانید .

فرهنك حسینی ، عطاءاله اشرفی ، بدیع‌ادیانی‌یزدی، بهمن احمدی ، فریدون برق‌افشان ، بهروز بوذری، یعقوب تبریزیان ، ابوالقاسم جمال‌پورمطلق ، هوشنك دادمند ، محمد باقر رنجبران ، هوشنك رضوی‌زاده ، عبدالمحمد سمیعی ، حسین فرنام ، رضاکمالی ، فریدون محمدی ، حسین طلاکوب ، حکمت‌اله صالحی

آ ـ ۵٦۰۹

سرکار سرهنك محمود زاده فرماندهی معظم

افسران ودرجه داران وافراد گارد جنگل و منابع‌طبیعی مصیبت‌وارده‌را بجنابعالی وخانواده محترمتان تسلیت عرض می‌نمایند .

سرگرد محمد سیاحتگر

آ ـ ۵٦۵

جناب آقای مهندس آراسلمون ساگینیان

بایکدنیا تالم و تاثر مصیبت وارده را به‌جنابعالی و خانواده محترم ساگینیان تسلیت عرض نموده واز خداوند متعادل سلامتی و صبر در این پیش‌آمد را خواهانیم.

گلادیس بابایان . پولاند وویکتور بابایان وویلیام‌بابایان

آ ـ ۱۰۲٦۸

بانهایت تاسف درگذشت پدر بزرگوار همکار عزیزمان آقای مهندس آراسلمون ساگینیان را بایشان و خاندان محترم ساگینیان تسلیت‌گفته سلامتی و بقای عمر آن‌خاندان جلیل را از درگاه خداوند متعال مسئلت داریم.

شرکت بهسازنو با مسئولیت محدود

آ ـ ۱۰۲٦۸

سرکار سرهنك فرامرز ناوی

بانهایت تاسف درگذشت والده گرامیتان را تسلیت گفته بقاء عمر شما و خانواده محترمتان را از خداوندمتعال مسئلت دارد.

مهندس پرویز پژهان و بانو

آ ـ ۵٦۲۱

جناب آقای مهدی دقیق

بانهایت تاسف وتاثر مصیبت وارده را تسلیت گفته سلامتی و دوام عمر جنابعالی و خانواده محترم را ازدرگاه ایزد متعال خواستاریم .

مهندس مروج حسینی ، مهندس‌امامی ، فرزاد ، شیرازی ضامنی وبانو ، دیان ، حسین‌پور ، فرهادی ، علی‌آبادی ، خوان‌پایه ، عزتی ، دهقان ، مستوفی ، بینا ، شکری ،لادن شریف ، خیابانی ، طباطبائی ، حاتمی ، رستمی ، میرهادی، رمضانی ، بهاری ، غزنوی

آ ـ ۵٦٤۷

سرکار سروان احمد صمدیان

من و همکارانم و افسران دوره‌عالی و مقدماتی‌مصیبت وارده را بسرکار و خاندان محترم تسلیت میگوئیم .

سرهنك ستاد فرحبخش

آ ـ ۵٦۷۵

مصیبت وارده را بخاندان محترم صالح‌پور عموما وبه آقایان شاهپور و حاجی‌پرویز و دکتر صالح‌پور خصوصا تسلیت عرض نموده و خودرا در غم بزرگشان شریك میدانم .

آ ـ ۵٦٦۱ — **پرویزمعبودی**

جناب آقای شکراللهی

باکمال تاسف مصیبت وارده را تسلیت میگوئیم

صدیقی ، نوذری ، طایفه ، مقدم ، علی‌پور ،نجاران، مصباح

آ ـ ۱۰٤۱۲

کادر فنی واداری بهداری

در نهایت تاسف و تالم درگذشت شادروان پدر همکار صدیق و ارجمند ، آقای کورس احمدی ریاست قسمت‌بهداری مرکز را تسلیت میگوید واز درگاه حضرت احدیت سلامت وموفقیت خانواده احمدی را درخواست دارد.

اصغر گیتی‌بین ، پروفسور مخبر فرهمند ، دکترمشایخی، دکتر نیك‌اختر ، دکتر مرشد ، دکتر ظریفی ، دکترمهدی میثمی ، دکتر فاطمی ، دکتر خردپیر ، دکتر نهاوندی،دکتر مبرهن ، دکتر تویسرکانی ،دکتر خطیبی ،دکتر رفیعی ،دکتر عسگری ، دکتر امینی، دکترصوفی ،دکتر صادق‌زاده‌اسکوئی، دکتر پناهلو ،دکتر صادقی، دکتر خلعت‌بری ،دکترس‌همت، دکترس‌همتی ،دکتر هدایتی، دکتر ضرابی ، دکترهاشمی‌نژاد، دکتر آقازاده ، دکتر اسلامی ،دکتر بسیطی ،دکترابراهیمی، دکتر ظهیری ، دکتر اردهالی ، تورج‌اکملی ،دکتر آجودانی، دکترس روحی، فریبرز کشاورز ، دکتر داهی ،دکتر بیانی ، شاپور پوران یوسف ،دکتر منادیزاده ،دکتر نیکروش ،دکتر اسدیزاده ،اسداله رضا، دکتر مشکوتی ، محمدتقی کلکتی، دکتر روحانی، دکتر نبوی ، دکتر لسان ،دکتر کریمی،دکتر احمدی کاشانی ، دکتر جلالی،دکتر ملك‌آراء ، دکترگردان، دکترس مظاهری ،دکتر حاج‌حریری، هوشنك صادقی ،دکتر گلشن ،دکتر اقبال ، دکتر نصیری ، دکتر عظیمی ،دکترس قضائی ، دکتر تقوی، دکتر دهناد ، دکتر فرامرزپور ،دکتر دهقانی ، دکتر حلمی ،دکتر فرهادیان ،دکتر محبی ،دکتر نظری ،دکتر تهرانی ، دکتر خلج ،دکتر نامدار ، دکتر فغانی، امیرزرندی، سعیدی ، دکترآقائی ،امامقلی اکبر خانزاده، دکتر آشتیانی.

آ ـ ۵٦۵۱

جناب آقای مهندس باقر هیئت

بااندوه‌فراوان مصیبت وارده را از سوی خود و همکارانم تسلیت عرض مینماید .

سرلشگرمعین‌زاده

آ ـ ۵۷۵۳

تیمسار سرتیپ هیئت

بانهایت تاسف مصیبت وارده را تسلیت عرض مینماید.

سرلشگر محسن معین‌زاده

آ ـ ۵۷۵۱

دوست عزیز آقای منصور فیاض‌بخش

باکمال تاسف و تاثر مصیبت وارده را تسلیت‌میگویم.

رضا تقوی

افسوس که‌چراغ حیات جناب آقای محمدرضاراعی خاموش شد و دوستداران شادروان‌از گرمی محبت انسانی متقی محروم شدند ضمن تاسف فراوان این سوك بزرك را به بازماندگان فقید سعید تسلیت عرض میکنیم .

نظام‌الدین بزرك‌زاده و بانو

آ ـ ۵٦۵۷

جناب آقای حاج احمد تهرانی طریقت عضو محترم هیئت مدیره و ریاست کارخانجات صنعتی اتوبوس سازان ایران

درگذشت جان‌گداز مرحوم مغفور فیاض بخش باعث تاثر وتاسف گردید بدین وسیله مراتب تسلیت وهمدردی را اعلام میدارد.

کنسرسیوم کارخانجات صنعتی اتوبوس سازان‌ایران

آ ـ ۵٦۵۳

فرشته و کامران یزدی عزیز

مرا هم درغم خود شریك بدانید.

نوشین رامیار

آ ـ ۱۰٤۲٤

باک

اطلاعات ۱۳۰۴

یکشنبه
* یازدهم ربیع‌الاول ۱۳۹۰
* هفدهم مه ۱۹۷۰
* شماره ۱۳۱۹۲
* سال چهل‌وچهارم

نخست‌وزیر درضیافتی‌که بافتخار حاکم ابوظبی‌ترتیب یافته بود اعلام داشت:

ایران از نفوذ قدرتهای خارجی در خلیج فارس جلوگیری میکند

شیخ زائدبن سلطان آل‌نهیان حاکم‌امارت ابوظبی که‌بدعوت‌رسمی همراهان برجسته‌خوددر کاخ‌نیاوران بحضور شاهنشاه رسید و سپس در پیشگاه معظم‌له صرف ناهار کرد.

شاهنشاه آریامهر از تهران دیدن می‌کند مقارن ظهر امروز به اتفاق

حکمران ابوظبی از بعد از ظهر دیروز مذاکرات خود را با آقای هویدا نخست وزیر در کاخ‌نخست وزیری آغاز کرد. شیخ‌زائدوهمراهان وی‌بامداد امروزبا آقای هوشنك انصاری وزیر اقتصاد ملاقات و پیرامون مناسبات اقتصادی ایران و ابوظبی مذاکره کردند.

ناظران سیاسی‌با توجه به‌بیانات شیخ‌زائد وآقای هویدا نخست وزیر در ضیافت دیشب اینطور نتیجه گرفتند که میان ایران و ابوظبی تفاهم کامل برای همکاریهای‌وسیع وجوددارد و طرفین مصمم‌اند از شرایط مساعد و موجود برای حفظ مصالح منطقه وتامین رفاه مشترك ملت های خویش حداکثر استفاده را بنمایند.

ازترکیب هیئتی که شیخ زائد را درسفربایران همراهی می کندچنین استنباط می شود که مسائل مربوط به همکاریهای اقتصادی و تجاری نیزدردستور مذاکرات قراردارد و از سخنان دیشب حکمران ابوظبی چنین بر می آید با توجه به حل مسئله بحرین که تنها عامل‌مخالفت ایران‌باتشکیل‌فدراسیون‌امیرنشینان ۹گانه خلیج‌فارس بود، حاکم ابوظبی‌در مذاکرات تهران‌خواستار پشتیبانی وکمك ایران به تشکیل هرچه زودتراین فدراسیون گردیده است.

شیخ‌زائدبن سلطان آل‌نهیان حاکم امارت ابوظبی در ضیافتی که دیشب از طرف آقای هویدا، نخست‌وزیر بافتخار ورود ایشان درکاخ وزارت خارجه ترتیب‌یافت از علائق قلبی مردم‌مسلمان‌ابوظبی نسبت بایران و آمادگی این‌امیر نشین ثروتمند خلیج‌فارس‌بتحکیم روابط دوستی و برادری‌وهم‌کیشی اسلامی باایران سخن گفت و برای دومین باراز سیاست صلح‌جویانه‌ای که ایران در قبال حل مشکل بحرین نشان داد تجلیل و تمجید نمود.

حکمرانان ابوظبی که درپاسخ خوش‌آمد و بیانات آقای هویدا در ضیافت شام دیشب سخن‌می‌گفت از دعوت شاهنشاه عمیقا سپاسگزاری‌کرد واظهارامیدواری نمود طی اقامت در این کشور «عزیز» در تحکیم مناسبات، و بخصوص پیرامون اموری‌که‌مورد توجه واهتمام دوکشور و دوملت دوست است و برای آینده‌منطقه دارای اهمیت زیادی می‌باشدتبادل نظر، همکاری و تشریك مساعی گردد.

*** فصل تازه**

آقای هویدا نخست‌وزیر در سخنان خود خطاب‌به‌حاکم‌ابوظبی اطمینان داد که بی‌گمان سفر کنونی ایشان همانند سفرگذشته که در آبان ماه سال ۴۷ صورت گرفت در شناسائی هدف مشترك وتحکیم مناسبات طرفین نتایج مطلوبی بجای خواهد گذاشت.

آقای هویدا بااطمینان به این اعتقاد که این سفر نیز فصل تازه‌ای در مناسبات طرفین‌خواهد گشود گفت: «در این موقع‌که خلیج فارس در آستانه تحولات نوین قرار گرفته این سفر برای تبادل‌نظر در مسائل مورد علاقه میان ایران و ابوظبی که به‌حکم مشیت الهی در جوار هم زندگی میکنند و دارای علائق مشترکی هستند فرصت مغتنمی است.»

آقای نخست‌وزیر در ادامه سخنان خود گفت:

هوشیاری و واقع‌بینی آن حضرت بمن اجازه میدهد که به نتایج‌این تبادل‌نظر امیدوار باشم زیرایقینا حضرت حاکم نیز با ماهم‌عقیده هستند که حفظ مصالح و تامین رفاه مشترك ما ایجاب مینماید‌که دست همکاری به یکدیگر بدهیم وازرمینه‌های مساعدی که برای توسعه روابط حسن همجواری‌بین ما وجود دارد حداکثر استفاده را بنمائیم. خوشبختانه علاوه‌برعامل همسایگی و منافع مشترك عامل مهم دیگری ناظر برمناسبات‌ماست و آن اشتراك در دین مبین‌اسلام است و بی‌گمان‌تعالیم‌عالیه‌اسلامی در تدارك موجبات این حسن‌تفاهم و مودت از هر انگیزه دیگری موثرتراست.»

«دولت شاهنشاه آریامهر در پرتو تعالیم مقدس اسلامی و به پیروی از منشور ملل متحد ودر اجرای سیاست مستقل ملی خود تحت رهبری شاهنشاه آریامهر نسبت به‌تعمیم روح برادری دربین تمام ملل و دول بویژه مسلمین جهان اهتمام میورزد.»

«به‌پیروی از همین اصل سیاست دولت شاهنشاهی در خلیج فارس حفظ صلح و امنیت منطقه و جلوگیری از نفوذ قدرت‌های غیر محلی و کمك به‌بهبود وتوسعه اقتصادی وتامین رفاه مردم این خطه است. حل مشکل بحرین نمونه بارزی از حسن نیت دولت شاهنشاهی است وامید است که برادران بحرینی ما با شرایط جدید و عوامل مساعدی که‌بوجود آمده‌است سهم خودرا در تامین ثبات و صلاح منطقه ایفاءنمایند».

*** اثر عمیق**

در پاسخ به‌بیانات وخوش‌آمد آقای هویدا حاکم ابوظبی پس‌از بیان تشکر از نخست‌وزیر ایران دربرپاکردن ضیافت‌باشکوه‌دیشب گفت «اشاره باینکه ما و شما بحکم مشیت الهی در جوار هم زندگی میکنیم و دارای علائق مشترکی هستیم تاثیر عمیقی در قلب وروح ماداشت»

«مابراین عقیده هستیم که این قبیل دیدوبازدید ها مخصوصا در این مرحله مهم و حساس که منطقه ما آنرا میگذراند دارای اهمیت بخصوصی است زیرا بما مجال آنرا میدهدتاراجع بمسائلی که برای این منطقه و آینده‌آن دارای اهمیت است از نزدیك و مستقیما مذاکره و تبادل نظر بعمل آوریم.

روابط بسیاری از جمله رشته های معنوی، دینی، وحدت‌عقیده و همجواری و منافع مشترك مارا بهم پیوندمیدهد و بخوبی‌احساس میکنیم که وظیفه داریم باکمال خلوص نیت و علاقه در راه‌تحکیم این روابط مخصوصا در این مرحله مهم و حساس کوشش نموده تشریك مساعی کنیم.»

*** بحرین وفدراسیون**

شیخ زائد در ادامه سخنان‌خود گفت:

«خوشوقتم بدین‌مناسبت مراتب قدردانی عمیق‌وسپاس خود راتسبت به‌روش برادرانه و حسن نیتی که دولت و ملت ایران برای حل مشکل بحرین ودر خلال مدتی‌که این موضوع مطرح بود از خود نشان داد ابراز داشته و از این روش ستایش کنم این‌احساسات در اینموردمحدود به‌امارت‌نشینهای عرب نبوده بلکه در تمام جهان انعکاس بسیار نیکویی داشته‌است وقطعا این اقدام افقهای جدیدی‌را در راه همکاری برادرانه وسازنده در تمام زمینه‌ها در برابر ما باز خواهد کرد»

«بطوری که‌خاطر آنجناب‌مستحضر است از موقعی که دولت انگلیس اعلام داشت که‌این منطقه راتخلیه خواهد کرد امارت‌نشینهای این منطقه برای تشکیل فدراسیون‌بین خود مشغول بذل مساعی هستند

بقیه در صفحه سیزدهم

تاریخ پرواز و ساعت ورود دانشجویان ایرانی مقیم امریکا

همه‌ساله گروهی‌از دانشجویان ایرانی مقیم خارج برای دیدار از وطن بایران می آیند و هواپیمائی ملی ایران بابرنامه تنظیم شده‌ای تسهیلاتی برای‌مسافرت آنان‌فراهم می آورد. امسال نیز برنامه‌پرواز های اجاره‌ئی دربست «هما»درچهار نوبت از نیویورك به تهران تنظیم شده تا دانشجویان ایرانی بتوانند خود و یا باتفاق همسر و فرزندشان باپرواز مستقیم به تهران آمده و بموقع مراجعت نمایند.

برنامه امسال پرواز جتهای«هما» مخصوص دانشجویان بدین قرار است:

پرواز اول ۱۸ خرداد ساعت حرکت ۲۲ ساعت ورود در روز بعد ۱۲٫۳۰

پرواز دوم ۲۰ خرداد ساعت حرکت ۱۵ ساعت ورود روز بعد ۵٫۱۵

پرواز سوم ۲۵ خرداد ساعت حرکت ۲۲ ساعت ورود روز بعد ۱۲٫۳۰

پرواز چهارم ۲۷ خرداد ساعت حرکت ۱۵ ساعت ورود روز بعد ۵٫۱۵

*** بازگشت**

دانشجویانی که با این چهار پرواز از نیویورك بتهران می آیند با چهار پرواز دیگر که درشهریور ماه صورت خواهد گرفت، بدین ترتیب از تهران به نیویورك باز خواهند گشت:

بازگشت دسته اول ۹ شهریور ساعت حرکت ۲٫۳۰ ساعت ورود ۱۸٫۳۰ روز بعد

بازگشت دسته دوم ۱۰ شهریور ساعت حرکت ۱۹٫۳۰ ساعت ورود ۱۱٫۳۰ روز بعد

بازگشت دسته‌سوم۱۶ شهریور ساعت حرکت ۲٫۳۰ ساعت ورود ۱۸٫۳۰ روز بعد

بازگشت دسته چهارم ۱۷ شهریور ساعت حرکت ۱۹٫۳۰ ساعت ورود ۱۱٫۳۰ روز بعد

*** پرواز مستقیم**

درسالهای گذشته سفر دانشجویان مقیم امریکا به تهران و بازگشت آنان بخاطر توقف اجباری هواپیما و تعویض آن در فرودگاه های اروپا با ناراحتی و صرف وقت بیشتر صورت میگرفت ولی مزیتی که برنامه امسال پرواز های«هما» برای سفر دانشجویان ایرانی مقیم امریکا به تهران و بازگشت آنان بر برنامه سال های گذشته‌دارد، اینست که امسال دانشجویان باجت های بوئینك ۷۰۷ «هما» و بدون توقف‌درمسیر برای‌تعویض هواپیما یکسره‌از نیویورك به تهران‌پرواز می کنند واین‌پرواز مستقیم‌مجموعا ۱۳ ساعت بطول خواهد انجامید‌که باراحتی و صرفه‌جوئی در وقت‌توام است و بدین ترتیب این مشکل نیز که همه ساله دانشجویان مقیم امریکا درمسافرت به ایران‌داشتند برطرف شده است.

برای اطلاع دانشجویان‌و اولیاء آنان لازم به یادآوری است که ذخیره جا جهت پرواز های اول و دوم بسرعت انجام می پذیردو برای آنکه همه دانشجویانی که مایل‌به بازدید ازوطن‌و بستگان خودهستند بتوانند از این برنامه بموقع وبدون زحمت استفاده کنند، دفاترهواپیمائی ملی ایران درتهران و همچنین در نیویورك خیابان پنجم شماره ۶۸۰ تلفن ۲۴۵۷۹۷۹ برای ثبت‌نام دانشجویان مسافر و ذخیره جای آنان در هواپیما آماده همکاری و هرگونه راهنمائی است.

اینگونه تسهیلات که همه‌ساله برای سفرهای تابستانی دانشجویان ایرانی مقیم خارج به ایران و بازدید آنان ضمن تجدید دیدار با بستگان از تازه‌ترین پیشرفتهای کشور فراهم میشود، ازاین نظر اهمیت دارد که این دیدار ها یکی از عوامل پایداری رشته های پیوند قلبی و فرهنگی جوانان ما باخانه و خانواده وآب‌و خاك نیاکان‌است.

تجلیل ملك‌حسین از عواطف‌شاهنشاه به ملت عرب

اعلیحضرت ملك‌حسین پادشاه‌اردن هاشمی دیروز ضمن پیامی‌از شاهنشاه آریامهر به مناسبت رویه ایران در مورد بحرین تجلیل کردند و سیاست ایران را انعکاسی از عواطف خیرخواهانه و صادقانه شاهنشاه نسبت به ملت عرب و تمام ملل اسلامی خواندند.

شاهنشاه نیز درپاسخی‌که به پیام اعلیحضرت ملك‌حسین دادند تاکید فرمودند که رفاه‌و آسایش وپیشرفت روزافزون برادران‌مسلمان مورد علاقه عمیق قلبی ایشان است.

پیام اعلیحضرت ملك حسین از این قرار است:

برادر معظم اعلیحضرت همایون محمدرضاشاه پهلوی‌شاهنشاه‌آریامهر ـتهران

رویه شرافتمندانه کشور برادر ما ایران نسبت به گزارش کمیته‌تحقیق بین‌المللی راجع به آینده بحرین و حق مردم آن در تعیین سرنوشت‌خود و تاکیدهای دوستانه‌ای که نماینده آن اعلیحضرت به آن کشور عزیز داده است منعکس کننده برخی از عواطف خیرخواهانه و صادقانه اعلیحضرت نسبت به ملت عرب وتمام ملل اسلامی بشمار میرود و نتیجه طبیعی روش حکیمانه و موفقیت‌آمیزی است که براساس آن ملت ارجمند خود را رهبری و امور مصالح حقیقی آنرا سرپرستی میفرمایند.

اینك ما این اقدام را به سایر اقدامات‌درخشان‌ومتعدد آن‌اعلیحضرت اضافه میکنیم و عمیق‌ترین مراتب سپاسگزاری خود را در برابر آن بیان میداریم.

محبت عمیق و بهترین درودهای خود را میفرستیم و از خداوند متعال مسئلت میکنیم که آن اعلیحضرت را در پناه خود محفوظ‌بدارد و در راه تامین عظمت و افتخار برای ملت گرامی خود و خیر و پیروزی برای مسلمانان بیش از پیش موفق سازد.

برادرتان الحسین بن‌طلال.

پاسخ شاهنشاه به اعلیحضرت پادشاه اردن هاشمی نیز به این شرح است:

برادر معظم‌اعلیحضرت‌ملك حسین بن‌طلال پادشاه اردن هاشمی ـ امان.

پیام محبت‌آمیز آن اعلیحضرت که حاکی از احساسات‌برادرانه و مودت‌آمیز بود واصل و موجب کمال‌مسرت و سپاسگزاری‌من گردید. حل‌مسئله بحرین طبق اصول منشور سازمان ملل متحد و بارعایت تمایلات حقیقی مردم آن سرزمین پیوسته روش‌قاطع کشور من بوده است زیرا رفاه و آسایش و پیشرفت روزافزون برادران مسلمان مورد علاقه عمیق قلبی من است.

صمیمانه امیدوارم اکنون که راه حلی بر این اساس پیدا شده است بحرین بتواند به اتفاق همسایگان خود سهم موثری در تامین صلح و ثبات منطقه خلیج فارس بر عهده بگیرد.

بدینوسیله خالصانه‌ترین درودها و بهترین ادعیه قلبی خود را برای سلامت و سعادت آن برادر گرامی ابراز میدارم و دوام سلطنت و عزت و توفیق آن اعلیحضرت رادرتامین نیکبختی و ترقی ملت نجیب اردن هاشمی از خداوندمتعال مسئلت دارم.

برادرتان محمد رضا پهلوی

دیدار شهبانو ازنمایشگاه آثار نقاشان‌معاصرهند

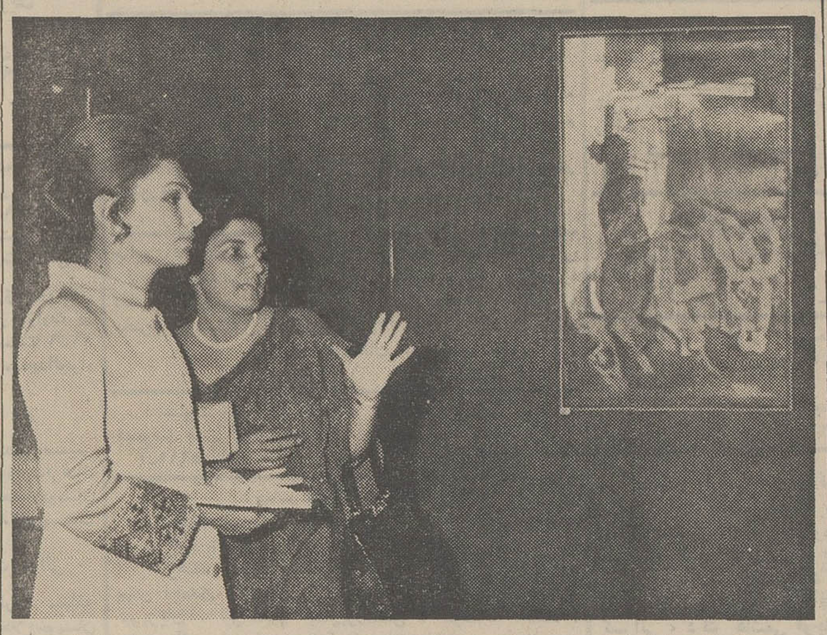

علیاحضرت شهبانو بعد از ظهر دیروزاز نمایشگاه نقاشان معاصر هند در گالری نگار دیدن کردند. دراین‌دیدار آقای پهلبدوزیرفرهنك وهنر، سفیر هند دردربارشاهنشاهی ورئیس دفتر مخصوص علیاحضرت شهبانو حضور داشتند.

این نمایشگاه باهمکاری‌گالری «چمولد» بمیئی و انجمن ملی‌روابط فرهنگی ترتیب یافته است و درآن جمعا ۳۲تابلورنك روغنی از آثار مختلف ۱۵ نقاش معاصر هند از جمله چهار تابلوئی که شهبانوسال گذشته در سفر هند از گالری «چمولد» خریداری کردند، به نمایش گذاشته شده است.

این‌نمایشگاه از ۲۳ اردیبهشت ماه جاری دایرشده است‌وتا دوم خرداد ماه برای بازدید عموم دایر خواهد بود. در عکس بالا همسر رئیس گالری «چمولد» درباره یك تابلو توضیحاتی بعرض شهبانو می رساند.

اصناف ازشهردار خواستند دستور شروع انتخابات‌صنفی‌را صادر کند

مسئله انتخابات صنفی اتحادیه‌ها و شورایعالی‌اصناف‌و همچنین‌همکاری جامعه پیشه‌وران تهران با دولت و حزب ایران نوین‌در دفتر کارشهردار مطرح گردید. در این مراسم‌روسای اتحادیه‌های صنفی‌و رئیس شورایعالی اصناف شرکت داشتند.

روسای اصناف درخواست کردند که دستور انجام انتخابات اتحادیه های صنفی و شورایعالی‌اصناف هرچه زودتر صادر شود و همچنین تقاضا کردند که‌در کار اصناف افراد غیر صنفی مداخله ننمایند.

*** کنترل قیمت‌ها**

پس از اعلام این تقاضاهاشهردار به اصناف گفت: همکاری شماآقایان با دولت، و شهرداری موجب‌بهبود وضع زندگی مردم خواهد شد و اطمینان داد که دستور آغاز انتخابات اصناف صادر شده و به هیچکس اجازه داده نخواهدشد در کاراصناف مداخله نماید.

شهردار اصناف تهران را به لزوم رعایت و کنترل قیمت‌ها دعوت کردو گفت شهرداری‌ضمن‌احترام به‌اکثریت جامعه اصناف با چشم باز مراقب کار افرادی است که در سلك‌اصناف به مردم اجحاف مینمایند.

در پایان شهردار برنامه های شهرداری را درباره کسب و مقررات صنفی اعلام داشت و روسای اصناف شهرداری را ترك گفتند.

شب نشینی مشترك ایران‌و ترکیه پنجشنبه سی‌ویکم اردیبهشت۴۹ درده سالن مجلل باشگاه افسران

برجسته‌ترین هنرمندان رادیو وتلویزیون ترکیه درکنار برگزیده ترین هنرمندان رادیو تلویزیون‌ایران‌و وزارت فرهنك وهنر تا صبح برای شما هنرنمائی خواهند کرد.

این شب‌نشینی بمنظورکمك بزلزله زدگان کشور دوست ما ترکیه برگزار میشود.

کارگردان: کمال‌الدین مستجاب الدعوه

محل فروش بلیط: انجمن دوستی ایران‌و ترکیه خیابان حافظ شماره ۸۲ تلفن ۶۴۸۹۶

فروشگاه فردوسی‌ـ فروشگاه بزرك‌ایران‌ـ انجمن ایران وامریکا.

مسابقه‌فوتبال

تیم‌حرفه‌ای کلن(آلمان)

قهرمان‌اول کلن وسوم آلمان

چهارشنبه‌سی ام‌اردیبهشت: پاس‌ـ کلن

جمعه‌اول خرداد: تاج قهرمان جام باشگاههای آسیاـ کلن

ساعت ۵٫۵ بعدازظهراستادیوم امجدیه درباره تیم کلن

تیم حرفه‌ای‌کلن درمسابقه هفته قبل‌خود باتیم منتخب «تل‌آویو» چهار برهیچ پیروز وباتیم حیفا (اسرائیل) یك بریك مساوی‌کرده‌است.

عجیب

شگفت‌انگیزترین نمایش سال

کاروسل دوپاری

مردان زن نما

همه شب در

کوپاکابانا

وبرنامه رقاصه معروف شرق

نادیه جمال

تخت جمشید غربی ۱۱۶ـ تلفن رزرو ۴۷۷۷۴

داغترین رپرتاژهای روز

آغاز رپرتاژ عظیم جوانان از:

زندگی شیخ بهائی

کاملترین گزارش ازتیم پیکان وسرنوشت بازیگران این تیم

دوشنبه‌هافقط مجله‌جوانان

شرکتهای پامروی موریسن ـ کنودسن

ج. اچ. پامروی وشرکاء

سانتافه پامروی اینکورپورتد

باکمال مسرت انتقال دفتر تهران خودرا بمحل‌وسیعتری بشرح زیر اعلام می‌دارد.

خیابان ثریا صنیع‌الدوله ـساختمان کرك‌باف‌طبقه‌چهارم شماره تلفن جدید ۷۰۰۷۶ می‌باشد.

آدرس پستی وعنوان تلگرافی برای مراسلات و مخابرات داخلی وبین‌المللی تغییری نخواهد کرد ومانند سابق باقی خواهد ماند.

صندوق پستی ۲۵۳۰ ـ عنوان تلگرافی سانتافه تهران. ایران

۱ـ۲

شماره ۲ تاریخ ۱۶ر۲ر۴۹

آگهی مناقصه فاسد شدنی

دانشکده افسری جهت مصرف اجناس مشروحه زیر را: ۱۶ قلم اجناس فاسد شدنی طبق ظهر برك شرایط برابر حواله روزانه از طریق مناقصه خریداری می نماید.

پیشنهاد دهندگان می توانند بامراجعه به سررشته‌داری دانشکده افسری و ملاحظه نمونه اجناس و دریافت برك‌شرایط و مشخصات معامله پیشنهاد خود را طبق مفاد مندرج در شرایط معامله تنظیم و تا ساعت ۹ صبح روز ۱۶ر۳ر۴۹ به سررشته‌داری دانشکده افسری شعبه اعتبارات تسلیم نمایند. م‌الف ۱۸۰۹

اداره مناقصه‌گذار سررشته‌داری دانشکده افسری

آگهی ازشرکت سهامی تلفن ایران

شرکت سهامی تلفن ایران از هرگونه ناراحتی که درنتیجه برگردان کابل طبعا متوجه مشترکان محترم میشود قبلاتاسف خود را ابراز داشته و بدین وسیله باطلاع میرساند، قسمتی از کابل های منطقه زیر:

۱ـ شمالا به خیابان‌ساعی و قسمت جنوبی خیابان فلاح

۲ـ شرقا به خیابان یاس وابتدای خیابان بهبهانی

۳ـ جنوبا به ابتدای خیابان های شکوفه و دلگشا

۴ـ غربا به خیابان حریرچیان

بعلت ضرورت فنی از تاریخ ۲۷ر۲ر۴۹ برگردان می شود و ناگزیر اختلالاتی بمدت ۴۸ ساعت در ارتباط تلفنی مشترکان محترم روی خواهد داد. م‌الف ۱۸۱۳ **شرکت سهامی تلفن ایران**

شماره ۱۱۸۸ **آگهی‌مناقصه** تاریخ ۲۱ر۲ر۴۹

شهرداری میاندوآب باستناد موافقت شماره ۱۴۴۹ـ۲۰ر۱ر۴۹ مقام معظم استانداری آذربایجان غربی کار تهیه و نصب چراغهای لاك‌پشتی درخیابانهای شهررا که هزینه آن‌درحدود یك میلیون‌و ششصد هزارریال برآورد گردیده طبق نقشه و مشخصات موجود باشرایط زیر به مناقصه واگذارمی نماید.

۱ـ شهرداری مختار است ۲۵درصد کاررا کسر یااضافه نماید مدت‌انجام کار دو ماه از تاریخ عقد ومبادله قرارداد می باشد.

۲ـ صلاحیت فنی و مالی پیشنهاد دهندگان باید از طرف دفتر مهندسی‌استان تاییدشده‌باشد.

۳ـ کسانیکه مایل به شرکت در مناقصه باشند می توانند با مراجعه بدفتر مهندسی استان واقع در رضائیه وپرداخت ۲۰۰۰ ریال به حساب ۷۲۱۳ دربانك ملی شعبه رضائیه اوراق شرکت در مناقصه‌رادریافت وتاساعت ۱بعد از ظهر روز چهارشنبه ۶ر۳ر۴۹ پیشنهاد خود رادردوپاکت لاك ومهر شده‌بشرح‌زیربدفترشهرداری میاندوآب تحویل‌و رسید دریافت نمایند.

الف‌ـاسناد مناقصه که زیر آن ها جمله ملاحظه شد و مورد قبول است نوشته وبامضاء پیشنهاد دهنده رسیده باشد وجه‌نقد یاضمانت‌نامه بانکی: مبلغ هشتاد هزار ریال بمدت سه ماه به عنوان سپرده ضمیمه باشد چنانچه برنده مناقصه از پیشنهاد خودعدول نماید سپرده او بنفع صندوق شهرداری میاندوآب ضبط ولدی‌الاقتضاء بانفر دوم قرارداد منعقد خواهدشدوتا عقد قرارداد سپرده‌برنده دوم وسوم مسترد نخواهد شد در صورتیکه پاکت‌الف ناقص تشخیص‌داده شودازقرائت پاکت (ب) خودداری خواهد شد. پاکت ب‌ـمحتوی‌برك پیشنهاد که با تمام حروف وبدون‌قلم‌خوردگی نوشته شده‌باشد خواهد بود حضور پیشنهاد دهندگان یا نماینده قانونی‌آنها در جلسه مناقصه آزادبوده ومناقصه‌حضوری‌ممنوع‌است

۴ـپیشنهادات واصله در ساعت چهار بعد از ظهر روزچهارشنبه ششم خردادماه ۴۹با حضور اعضاء کمیسیون مربوطه باز وقرائت خواهد شد.

۵ـ پیشنهاد دهندگان نبایدمشمول منع مداخله کارمندان در معاملات دولتی باشند.

۶ـهزینه چاپ آگهی. مالیات و غیره کلا بعهده برنده مناقصه است.

۷ـ شهرداری میاندوآب دررد یا قبول یك یا کلیه‌پیشنهادات واصله مختاراست.

۸ ـقرارداد طبق طرح‌قرارداد تنظیم و مبادله خواهد شد.

۹ ـبهای کار انجام شده بموجب صورت وضعیت تنظیمی‌پس‌از تایید دفترمهندسی استان آذربایجان غربی برداخت می شود.

۱۰ـسایر شرایط در طرح‌قرارداد مندرج است.

آـ۱۰۱۶۸ **شهرداری میاندوآب**

توجه کنید:

هم‌اکنون بیماری نیازمند خون شماست

حادثه خبر نمیکند. شاید شما هم روزی محتاج خون بشوید

مرکز انتقال خون شیر و خورشید سرخ آماده است

بشما خون بدهد یا خون شما را در اختیار نیازمندان بگذارد

تلفن ۲۱۱۵۵۵

سازمان سمپاشی عباس‌آباد

سمپاشی منازل و مساکن

تلفن ۷۶۰۸۶۱

زیرنظر پزشکان متخصص

پلی‌کلینیك فرح

آـ۹۳۳۰ ۱ـ۲

دعوت برای دریافت دیپلم افتخاری یونسکو

بدین وسیله از نامبردگان زیر که در دومین نمایشگاه جهانی یونسکو ویژه‌ی هنر کودکان ونو جوانان شرکت داشته‌اند دعوت‌می شود که برای دریافت دیپلم‌افتخار یونسکو بدفتر کانون‌پرورش‌فکری کودکان و نو جوانان مراجعه نمایند.

علی معتمد

سهیلا مجیدزاده

فریبا معتمدی

شهپر شیروانی

بهدادرستگار

ساسان محلسی

جمشید هرمز حاری

شهرام صباغی

شهرخ مهجو

تورج رکنی

آـ۹۴۱۲ ۱ـ۳

آگهی استخدام

انجمن بهداری شهرری احتیاج بیك نفر متخصص‌بیهوشی برای خدمت در بخش زنان و زایمان بیمارستان فیروزآبادی‌دارد. داوطلبان میتوانند با دردست داشتن مدارك مربوطه به‌بیمارستان فیروزآبادی مراجعه نمایند تا ترتیب استخدام آنها از طریق انجمن بهداری داده شود.

رئیس بیمارستان فیروزآبادی ـ دکتر شکرائی

آـ۱۰۲۳۶

آگهی شهرداری کرج

بدینوسیله باطلاع عموم مودیان محترم عوارض سطح شهر و سایر عوارض و ساختمانها میرساند که چون طبق اعلام وزارت کشور عوارض نوسازی از اول سال ۱۳۴۹ در شهر کرج‌برقرار گردیده و برطبق تبصره ۳ ماده ۲ قانون نوسازی و عمران شهری عوارض مذکور از تاریخ برقراری عوارض نوسازی ملغی گردیده است و بر طبق ماده ۳ قانون مذکور مودیانی که بابت عوارض اراضی غیر محصور و غیر مشجر وبرخیابان و برکوچه و ساختمانی بشهرداری بدهی دارندمیتوانند ظرف مدت یکسال از اول سال ۱۳۴۹ بشهرداری مراجعه ونسبت بواریز اصل بدهی خود نقدا یا بطور اقساط اقدام نمایند.

ماده ۳ـ قانون مذکور ذیلا جهت استحضار مودیان محترم عوارض نقل میگردد.

در مورد عوارض سطح شهر و اراضی و ساختمان هائی که در اجرای این قانون در هر یك از شهرها ملغی میگردد بقایای مطالبات شهرداری غیر قابل توافق وبخشودگی است و درصورت بروز اختلاف در اصل عوارض طبق ماده ۷۷ قانون شهرداریها عمل خواهد شد ولی هرگاه مودیان عوارض مذکور ظرف‌یکسال از تاریخ اجرای این قانون‌بشهرداری مراجعه و نسبت به‌پرداخت اصل بدهی خود در هر مرحله که باشد نقدا اقدام کنند و یا قرار تقسیط حداکثر سه‌ساله با منظور نمودن سود صدی شش از تاریخ تقسیط باشهرداری بگذارند از پرداخت زیان دیرکرد و جرائم متعلقه معاف خواهند بود.

بدیهی است در صورتیکه مودیان محترم از این فرصت قانونی استفاده نکنند پس از پایان مهلت مقرر شهرداری مکلف است نسبت بوصول‌اصل عوارض وجرائم وزیان دیرکرد طبق مقررات قانونی اقدام نماید.

شهردار کرج. دکتر آذربایجانی

آـ۱۰۱۶۲ ۱ـ۲

آگهی مزایده

مرکز اصلاح و تهیه نهال و بذر کرج وابسته بموسسه اصلاح و تهیه نهال و بذر وزارت کشاورزی‌محصول میوه باغ کلکسیون رادر سال۱۳۴۹ بصورت مزایده باجاره‌واگذار مینماید داوطلبان شرکت در مزایده میتوانند تاتاریخ ۹ر۳ر۴۹ بدفتر مرکز مزبور واقع در کرج ـ خیابان شاهدشت مراجعه و با دریافت برك مشخصات و شرایط مزایده شخصا باغ‌را بازدید و پیشنهاد خودرا بانضمام برك مشخصات امضاء شده تا آخروقت اداری روز ۱۰ر۳ر۴۹ بدفتر مرکز تسلیم نمایند. م الف ۱۸۱۱

رئیس مرکز اصلاح و تهیه نهال و بذر کرج ـ محمد سمیعی

آـ۱۰۳۲۸ ۱ـ۲

آگهی مناقصه شماره ۲۹۶ر۴۹

راه‌آهن دولتی ایران یکصد تن‌آهن تسمه ۵ر۲ سانتیمتر در دومیلیمتر برای تهیه آهن را برطبق مشخصات و شرایط و اوراق مربوطه سی. اند. اف یکی ازبنادر ایران(خرمشهر یا شاهپور) یامرز جلفای ایران از طریق مناقصه خریداری مینماید.

داوطلبان شرکت در مناقصه میتوانند در ساعت اداری جهت دریافت اسناد مناقصه باداره کل کارپردازی مراجعه نمایند. شرکت کنندگان در مناقصه باید مبلغ‌شصت هزار ریال بعنوان سپرده شرکت در مناقصه بصندوق راه‌آهن پرداخت و رسید صندوق یا معادل همان مبلغ ضمانتنامه بانکی صادره یکی از بانکهای مجاز ایران که لااقل دو ماه اعتبار داشته باشد تسلیم و رسید آنرا ضمیمه پیشنهاد خود تاساعت ۹ صبح روز ۷ر۵ر۴۹ مطابق با ۲۹ ژوئیه ۷۰ در صندوق پیشنهادها واقع در اداره کل کارپردازی بیاندازند پیشنهاد های واصله ساعت ۱۰ همان روز باز و قرائت خواهد شد. حضورپیشنهاد دهندگان یانمایندگان مجاز آنان درجلسه مناقصه آزاد است وراه‌آهن در رد ویاقبول هریك یاتمام پیشنهادها مادامی که قرارداد مبادله نشده است جزا و کلا مختار میباشد. به‌پیشنهاد فاقد سپرده و مشروط و مبهم و پیشنهادی که بعداز موعد مقرر برسد ترتیب اثر داده نخواهد شد سپرده برنده وحائز حداقل‌درجه دوم مناقصه‌نگهداری و در صورت استنکاف ازانجام معامله بدون هیچگونه‌تشریفات بنفع راه‌آهن ضبط خواهد گردید پرداخت مالیاتی که در ایران نسبت بعواید حاصله از این معامله بنا به تشخیص وزارت دارائی تعلق میگیرد بعهده برنده مناقصه میباشد.

راه‌آهن میتواند صدی بیست و پنج ازمیزان معامله را کسر یا اضافه نماید. پیشنهاد های واصله از کشورهائیکه با دولت ایران پیمان تهاتری دارند باشرایط مساوی حق خواهند داشت.

م الف‌ـ ۱۸۰۷ آـ۱۰۳۴۰ ۱ـ۲ **راه‌آهن دولتی ایران**

شماره ۲۴۳۰ ـ تاریخ ۲۰ر۲ر۴۹

آگهی مزایده شن وماسه‌شهرداری کرج

شهرداری کرج در اجرای ماده ۱۰۵ قانون الحاقی و اصلاحی شهرداری و باستناد بند ۳از صورتجلسه‌مورخ ۱۵ر۱۰ر۴۸ انجمن شهر بهره‌برداری ازشن وماسه رودخانه کرج بین دو پل اتوبان و راه‌آهن واقع در محدوده شهررا باشرایط موجود درشهرداری و بشرح زیر بمزایده میگذارد.

پیشنهاد دهندگان میتوانند ازتاریخ نشر این آگهی بامراجعه بشهرداری و بازدید محل و اطلاع کامل از موقعیت و نحوه مزایده و دریافت برك شرایط مطالعه و امضاء و مهر نموده به ضمیمه پیشنهاد خود در پاکت لاك‌و مهر شده تا آخرین ساعت اداری روز دوشنبه مورخ ۱۸ر۳ر۴۹ بدفتر شهرداری ضمن اخذ رسید تسلیم نمایند.

پیشنهادات رسیده در ساعت ۱۰صبح‌روزبعد با حضور کمیسیون مربوطه باز و قرائت خواهد شد.

۱ـ مدت بهره بهره‌برداری از تاریخ عقد قرار داد لغایت ۴ سال تمام خواهد بود.

۲ـ مورد بهره‌برداری مقدار یکصد و بیست هزار متر مکعب شن و ماسه میباشد.

۳ـ مبلغ کل‌مورد بهره‌برداری‌درحدود ۲۴۰۰۰۰۰ریال‌میباشد.

۴ـ پیشنهاد دهندگان بایستی ۵٪ مبلغ کل مورد بهره‌برداری را بعنوان سپرده اسناد خزانه یا ضمانتنامه بانکی و یارسید وجه نقد به صندوق شهرداری را ضمیمه پیشنهاد خود نمایند.

۵ـ در صورتیکه برنده مزایده از تاریخ ابلاغ لغایت ۷ روز از عقد قرارداد خودداری نماید سپرده وی بنفع‌شهرداری ضبط و به نفر دوم‌و سوم نیز بهمان ترتیب ابلاغ‌و در صورت خودداری از عقد قرارداد سپرده آنان بنفع شهرداری ضبط خواهد شد.

۶ـ پیشنهادات‌مبهم و مشروط‌ومخدوش وبدون توجه به‌شرایط و آگهی شهرداری به هیچوجه مورد قبول نخواهد بود.

۷ـ کلیه هزینه های متعلقه از قبیل چاپ آگهی و مالیات و عوارض و غیره بعهده برنده مزایده میباشد.

۸