سال سی‌وچهارم- شماره ۱۰۲۰۳ | دوشنبه نوزدهم اردیبهشت‌ماه ۱۳۳۹ | تکشماره ۳ ریال

اطلاعات

حادثه هواپیما واشنگتن را منقلب کرده

۲۰ صفحه

ایزنهاور جلسه فوق العاده شورای امنیت ملی امریکا را دعوت کرد

پاکستان درصورت ثبوت ادعای شوروی بامریکا اعتراض میکند- ترکیه اعلام کرد درعملیات ضد شوروی شرکت نداشته

جریان روز

کمك غیرآشنا | آسمان باز

سرمقاله وتفسیرجهان را درصفحه دوم مطالعه فرمائید

شاهنشاه ازقدیمی‌ترین دانشگاه اروپابازدید کردند

اعلیحضرت برای بازدید ازکارخانه‌های معروف اسلحه‌سازی امروز باهلیکوپتر به «بوفورز» رفتند

* نخست‌وزیر سوئد گفت: بازدید شاهنشاه ازسوئد برای دولت سوئد افتخار بزرگی است
* شاهنشاه شصت‌جلدکتاب فارسی بدانشگاه«اوبسالا» اهداء فرمودند
* یك سنجاق عتیقه برای علیاحضرت ملکه فرح به شاهنشاه تقدیم شد

امروز مسافرت رسمی شاهنشاه‌در سوئد بپایان میرسد . بهمین‌مناسبت قرار است امشب اعلامیه مشترکی از طرف دو کشور انتشار یابد .

شاهنشاه فردا بطور خصوصی در استکهلم توقف خواهند فرمود و قرار است روز چهارشنبه رهسپار بروکسل گردند .

در شهر اوبسالا

استکهلم - ۱۸ اردیبهشت - یونایتد پرس - شاهنشاه ایران امروز زندگی ادبی و کشاورزی را در سوئد مورد مطالعه و بازدیدقرار دادند . معظم له یك مسافرت یك روزه به «اوبسالا» شهر دانشگاهی سوئد که اهمیت تاریخی داردانجام دادند. دراین شهر یك کپیه عکس‌برداری‌شده‌از «کتاب‌مقدس نقره‌ای» «که ارژنتئوس» که طی جنك های ۳۰ ساله در قرن پانزدهم از پراك توسط «گوستاو ادلف دوم» بسوئد آورده شده بایشان اهداء گردید

شاهنشاه‌دانشکده کشاورزی‌شهر را نیز مورد بازدید قرار دادند . در

بقیه در صفحه نوزدهم

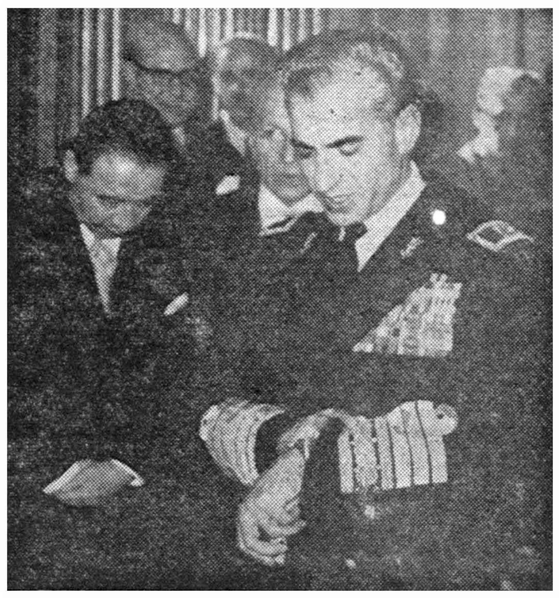

اعلیحضرت همایونی‌به ساعت خود نگاه کردند و به آقای فروهر سفیر ایران در سوئد فرمودند :«آیاوقت‌نگذشته‌است؟»

این سئوال از آن جهت پیش آمد که روسای نمایندگیهای سیاسی خارجی مقیم دربار سوئد در مراسم معرفی‌بحضور شاهنشاه بقدری‌تحت تاثیر شخصیت بارز اعلیحضرت همایونی واحاطه معظم‌له بمسائل مختلف‌بین‌المللی‌قرار گرفتند که هریك از آنان می‌خواستند مدت بیشتری شرفیاب باشند و از نظریات شخص اول ایران درباره این مسائل مستحضر گردند .

از این‌رو مراسم مزبور بیش از مدتی که انتظار میرفت بطول انجامیدو شاهنشاه وقت شناس با سئوال خود می‌خواستند اطمینان حاصل کنند که در انجام برنامه‌های بعدی اقامت رسمی در پایتخت سوئد تاخیری‌حاصل‌نشود .

گفتگوی روز

شاه ایران ومطبوعات جهان

متن کامل مصاحبه مطبوعاتی اعلیحضرت‌همایونی دراستکهلم که‌در شماره‌دیروزنکات برجسته‌آن‌از قول خبر گزاریهای بزرگ جهانی از نظر خوانندگان گذشت در آخر وقت دیشب بتهران رسید ودر همین‌شماره جدا گانه چاپ شده است

شاهنشاه در این مصاحبه که‌با حضور بیش‌از پنجاه مخبروروزنامه نگارسوئدی‌واروپائی تشکیل‌شده‌بود تصویر روشنی از ایران امروز ، ترقیات سالهای اخیر و آینده‌ئی

بقیه در صفحه نوزدهم

بحث پارلمانی

پایان دوره نوزدهم مجلس‌شورایملی

دوره نوزدهم قانونگذاری مجلس شورای ملی روز بیستم خرداد ماه آینده پایان می پذیرد ودر بزرك عمارت بهارستان تا تجدیدانتخابات و تشکیل مجلس بیستم بسته خواهد بود .

مجلس نوزدهم اولین مجلسی بود که بموجب مصوبات کنگره‌مجلسین عمر چهارساله داشت .

قبل از خاتمه دوره نوزدهم در جلسه خصوصی عده‌ای از آقایان نمایندگان برای سر پرستی ونظارت امور داخلی مجلس شورای ملی‌معین می شوند آنگاه مجلس بکار خود خاتمه میدهد

این هیئت معمولا از آقای رئیس مجلس ویکی دو نفر از آقایان کارپردازان تشکیل می شود .

باخاتمه دوره نوزدهم قانونگذاری انتظار می رود لوایح مهمی که‌اینك در دستور رسیدگی است بتصویب نهائی رسیده باشد .

از لوایح مهمی که در دو مجلس دردست رسیدگی است لایحه‌اصلاح ارضی ، لایحه جدول جدید انتخابات ،لایحه انتخابات یك درجه ای سناء لوایح جدید دادگستری و لایحه مالك و مستاجر رابابد نام برد که لوایح مذکور تقریبا مراحل آخر تصویب خودرا در مجلس می‌گذراند در مورد لایحه اصلاح ارضی با اصلاحات جزئی عبارتی که در سنا بعمل آمده است انتظار نمی

بقیه در صفحه هفدهم

«فرانسیس پاورز» خلبان ۳۰ساله امریکائی که هواپیمای او بر فرازخاك شوروی سرنگون شده است .

ایزنهاور هرگونه پرواز در نزدیکی کشورهای کمونیست را ممنوع کرد

* مطبوعات ، نمایندگان کنگره و محافل مختلف واشنگتن تز جدیدی‌را مطرح کرده‌اند که‌بموجب آن گفته میشود: جاسوسی برای تامین امنیت ملی مجازاست
* نیویورك تایمزمینویسد بدبختی دراین است که دست راست ما در واشنگتن خبر ندارد که دست چپمان‌درپاکستان وترکیه چه میکند!

در صفحات ۳ و ٤

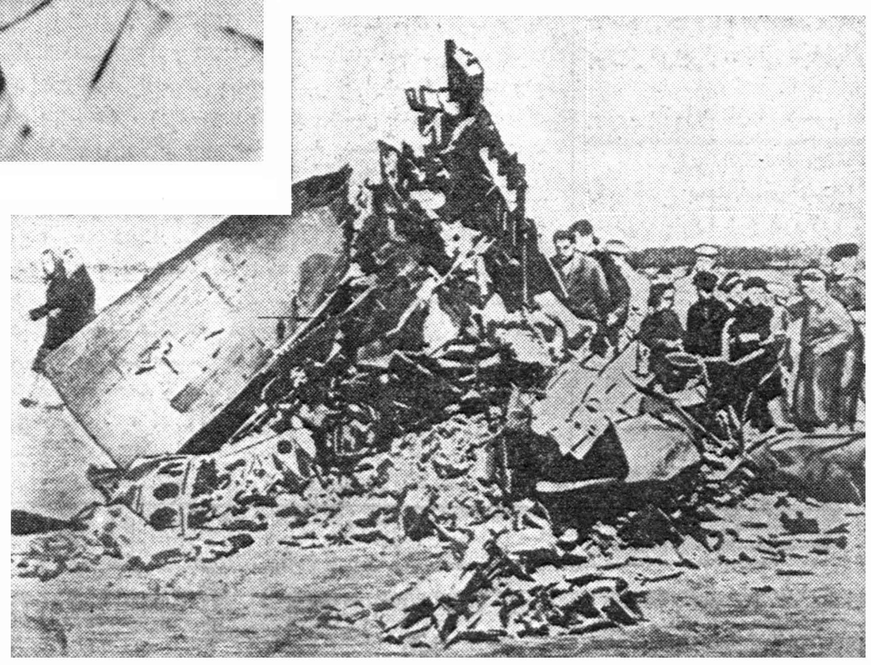

بموجب گزارش خبرگزاری تاس این عکس قطعات‌متلاشی یك هواپیمای امریکائی را نشان می دهد که‌روسها در تاریخ اول ما مه بر فراز خاك شوروی آنراسرنگون کرده اند . این عکس در روزنامه «ترود» ارگان اتحادیه های کارگری شوروی بچاپ رسیده اما تصریح نشده که در کجا گرفته است .

مقامات پزشکی معتقدند

سرهنك فرمنش بایستی بتهران بیاید

تاباوسایل موجود تهران معاینه دقیق صورت‌گیرد

امروز خبر تازه ای از آقای سرهنك فرمنش‌که موضوع دو قلبی بودن او فعلامورداختلاف نظرآقایان پزشکان‌رضائیه است واز طرفی محافل پزشکی‌تهران کمال توجه و علاقه را باین جریان دارند بدست ما نرسید چون ارتباط تلفن بی سیم تهران-رضائیه قطع بود برای ما میسر نگردید با خبرنگار خود در آن محل تماس بگیریم و خبر تازه‌ای‌از او بدست‌آوریم‌لکن‌آنچه‌مسلم است ودیروز شمه‌ای به استحضار خوانندگان عزیز رسید فعلاآقایان پزشکان رضائیه در این مسئله که سرهنك‌فرمنش‌دارای‌یك‌قلب‌غیباشد یادو قلب با یکدیگر اختلاف نظر دارند و تصور نمیرود مادام که آقای سرهنك فرمنش در رضائیه اقامت دارد این اختلاف برطرف گردد و حقیقت امر اعلام شود چون اظهار نظر قطعی در این باره بعهده‌آقایان پزشکان‌متخصص می باشد و در حال حاضر وسائل‌کافی در رضائیه موجود نیست که بتوانند بااینوسائل آقای‌سرهنك‌فرمنش‌رادقیقا مورد معاینه قرارداده و بطور قاطع اظهار نظر نمایند . محافل پزشکی تهران و چند پزشك‌معروفی که‌تخصص آنها در رشته قلب‌می‌باشدعموما اظهار نظر می کنند که برای تشخیص‌قطعی وجود یك قلب یا دو قلب در بدن آقای سرهنك فرمنش مشارالیه‌بایستی بطهران اعزام و در مرکز دقیقا مورد معاینه قرار گیرد . آقای دکتر غلامرضا شیخ متخصص معروف قلب امروز به خبرنگار ما گفت . اگر آقای‌سرهنك فرمنش بطهران بیاید خود من شخصا حاضرم با وسائل موجود در تهران‌او را تحت معاینه دقیق قرار داده و نظر قطعی خود را در این باره اعلام‌نمایم

ماه آینده درفروشگاههای سازمان تدارکات کشوری

قیمت روغن نباتی وچای تنزل میکند

لوازم خرازی وپوشاك وبرخی‌اجناس‌دیگر نیز بمعرض‌فروش‌گذاشته‌خواهدشد

خبرنگار ما اطلاع حاصل نمود که بنا بدستور وزیر دارائی‌سازمان مستقل تدارکات کشوری در ماه آینده قیمت بعضی از اجناس‌راتنزل میدهد و همچنین اجناس جدیدی نیز بمعرض فروش گذارده خواهد شد .

اجناسی که‌تاکنون در باره‌تقلیل قیمت آن تصمیم گرفته شد یکی روغن های نباتی میباشد که‌از کیلوئی ٥٦٫٥ ریال به ٥٥ ریال تنزل‌می‌یابد و دیگری چای‌سازمان چای است که بسته نیم کیلوئی از ٦٠ریال به ٥٦ ریال تنزل خواهد یافت .

طبق آخرین آمار ، سازمان مستقل تدارکات کشوری در مدت بیست روز اشتغال بکار در تهران‌در حدود ۲۰ میلیون‌ریال فروش‌داشته است .

سازمان مزبور پیش بینی میکند که در ماه آینده میزان فروش در تهران از این مقدار هم‌بیشترخواهد شدزیرا قیمت اجناس مورد احتیاج تنزل پیدا میکند و کالای جدیدی ارائه خواهد شد که قسمتی از کوپن های باقی مانده ماه گذشته را جمع خواهد کرد .

خبرنگار ما اطلاع میدهد درچند روز قبل وزیر دارائی به سازمان تدارکات دستور داد که انواع کالا رازیاد تر کنند روی این دستور در مدت ۱۵ روز اخیر بعضی اجناس غذائی و همچنین لوازم پوشاك از قبیل پیراهن های یقه آرو بقیمت ۱۵۰ ریال زیر پیراهن ، جوراب، چیت ، ونظایر آن وهمچنین اجناس خرازی از قبیل خمیر دندان ،تیغ ژیلت و غیره تهیه شد که از اول‌ماه خرداد بمعرض فروش گذارده‌خواهد شد .

در ماه گذشته یکی از مشکلات

بقیه در صفحه هفدهم

متن کامل مصاحبه اعلیحضرت همایونی بانمایندگان مطبوعات در استکهلم

* شاهنشاه فرمودند: برای‌اثبات حسن‌نیت خودمان موافقت نکردیم پایگاههای پرتاب موشك برد بلند در خاکمان ایجاد شود
* امروز همه ملل باید بکوشند تا همدیگر را بشناسند وبدینوسیله برای صلحی پایدار همکاری کنند
* هدف اصلی ما تامین عدالت اجتماعی وپنج اصل کلی آنست
* کوشش مااینست که برای ملت خودمان سطح زندگی بسیار بالاتری تامین‌کنیم
* مادر آینده سعی خواهیم‌کرد تعداد بیشتری دانشجو بسوئد بفرستیم ومبادلات خودرا توسعه دهیم

متن کامل مصاحبه مطبوعاتی شاهنشاه در استکهلم که نکات برجسته آن در شماره دیروز چاپ شددیشب بتهران رسیدوذیلا درج میگردد :

ترقیات ایران

بنا بر گزارش تلفنی دیشب‌درجلسه مصاحبه مطبوعاتی ، نخست شاهنشاه از ملاقات نمایندگان مطبوعات اظهار خوشوقتی فرمودند آنگاه پرسش نمایندگان مطبوعات آغاز گردید

نماینده رادیو سوئد اظهار داشت همه ما اطلاع داریم وضع ایران در ده سال اخیر بکلی تغییر کرده و البته عامل اساسی این تغییرشخص اول اعلیحضرت بوده‌اند نظر اعلیحضرت در این باره چیست ؟

شاهنشاه فرمودند مملکت ما تا چند سال پیش یکی از فقیر ترین ممالك بود و براثر تجاوزات بسیار در دوره های انحطاط تمام شئون حیاتی کشور ما دچار رصع بدی شده بود فقط دراین چندسال اخیر مملکت ما دوره‌تحول تازه‌ای راآغاز

بقیه در صفحه هفدهم

امسال ۳۷۱٦ نفر بمکه میروند

دیگر بکسی‌گواهی حج داده نمیشود

اولین گروه پزشکی قبل ازعزیمت زائرین، بجده‌میروند

امروز فرمانداری تهران اطلاع داد که دیگر کمیسیون حج تهران تقاضای متقاضیان گواهی نامه‌حج راقبول نخواهد کرد .

تا پایان روز شنبه گذشته(آخرین روز قبول تقاضا) کمیسیون حج شهرستان تهران جمعا ۳۹۳۲تقاضا از طرف زائرین بیت‌الله الحرام دریافت‌داشت برای ۳۷۱٦ نفر از این عده گواهی حج صادر گردید.

قریب صد نفراز زائرین نیز در معاینات پزشکی از لحاظ دارابودن فشار خون و ابتلاء به بیماریهای مختلف مردودشناخته شدند و به آنها گواهی نامه داده نشد .

انحلال کمیسیون

کمیسیون حج موقت شهرستان تهران که از یکماه قبل برای رسیدگی بکار زائرین درفرمانداری تهران تشکیل شده‌بود روزپنجشنبه آینده پس از پایان کار زائرین انحلال خود را اعلام خواهدداشت.

امروز آقای دکتر طرفه سرپرست کاروان پزشکی حج اظهار داشت که اولین گروه پزشکی وبهداشتی کاروان حج قبل‌از عزیمت اولین دسته حجاج بکشور عربستان سعودی بجده اعزام خواهند شد .

این گروه مرکب است از ۲ پزشك دو پزشکیار وسه پرستار .

سرپرست کاروان پزشکی افزود

زائرین بیت‌الله‌الحرام باید درصورت مراجعه کنند تا تحت درمان قرار ابتلا به بیماری‌فورابمحل گروه پزشکی گیرند .

سپاسگزاری وپوزش

از ذوات محترم و سروران ارجمند و دوستان گرامی و علمای اعلام و وجوه طبقات که بمناسبت درگذشت مادر عزیزم باشرکت در مراسم تشییع و مجلس ترحیم و هفته در تهران و شهرستانها و همچنین حضورا و کتبا ابراز همدردی فرموده‌اند صمیمانه متشکر و سپاسگزارم وبقای عمر عموم را از درگاه خداوند بزرك مسئلت می نمایم .

چون حسب الامر جهانمطاع مبارك اعلیحضرت همایون شاهنشاه جهت انجام ماموریتی برای چند روز عازم اروپا می باشم ، از شرفیابی و عرض تشکر حضوری پوزش میخواهم . سپهبد بختیار

قابل‌توجه کارخانجات شرکتهای ساختمانی وآقایان مهندسین مصرف‌کننده آهن آلات

مظنه هرنوع آهنی را خواسته باشید در اختیار گذاشته سفارشات‌شما را می پذیرد .

خیابان بوذرجمهری -سرای شمس -احد صفاری (کمیسیونر آهن‌آلات)

تلفن ۲۸۷۱۷ آ-۵۲۱۵

دویست‌خیابان‌تهران‌اسفالت‌میشود

* امروز صورت اسفالت خیابانهای تهران انتشاریافت
* تعدادی ازخیابانها تجدید اسفالت خواهدشد

امروز صورت خیابانهائی که درسال ۱۳۳۹ ازطرف شهرداری اسفالت‌خواهد شد بوسیله اداره فنی شهرداری منتشر گردید .

آقای سرهنك حریری بخبرنگار ما گفت موضوع اسفالت خیابانها ازنظر شهرداری مسئله تمام شده‌ایست و اکنون مقدمات کار از هر لحاظ فراهم گردیده و بنظر شهردار تهران رسیده است .

اداره فنی شهرداری متراژو برآورد و سایر اقدامات فنی را برای انجام اسفالت خیابانها انجام داده است و اکنون باید تشریفات قانونی و تصویب وزارت کشور و انتشاراعلان و تعیین‌برنده مناقصه‌وسایرخصوصیات که ارطی شود تابتوان در آغاز اسفالت اقدام کرد .

اعتبار تامین شده

اعتبار لازم برای‌اسفالت کلیه‌خیابان های تهران تامین گردیده وبلافاصله پس‌ازخاتمه کارتشریفات، مقاطعه کاران شروع بکار خواهند کرد البته باید دانست که این صورت فقط شامل خیابانهای داخل شهر تهران استو صورت خیابانهائی که در حومه تهران و در مناطق خارج از شهر قرار دارند بعدمنتشر خواهد شد .

صورت تجدید اسفالت سی منطقه دیگر تهران که جزء همین برنامه می‌باشد در شماره های بعد باطلاع خوانندگان خواهد رسید .

بقیه در صفحه هفدهم

کاپ مطلای لار

خرمشهر ومشهد هم آماده شدند

در مشهد کلیه کمپانیهای معتبر همکاری خودرا رسمااعلام نموده‌اند وجوایز نفیسی برای خریداران بلیط در اختیار فدراسیون فوتبال مشهد گذاشته‌اند- سازمانهای اداری و لشگری خرمشهر در خرید بلیط بریکدیگر سبقت‌میجویند- سازمان تندرستی جوانان‌وتربیت بدنی‌ایران‌تلگرافی دستور داد مسابقه دراصفهان بنفع زلزله زدگان لار انجام شود

امروز آقای سرهنك مکری‌رئیس فدراسیون فوتبال و رگبی‌کشور بخبرنگار مااظهار داشت بدستور تیمسارسرلشکردفتری‌رئیس‌سازمان تندرستی فدراسیون فوتبال ورگبی کشور از انجام هر گونه فعالیت و کوششی در راه بر گزاری این مسابقات با موسسه اطلاعات خودداری نخواهد کرد ، وی افزود فدراسیون فوتبال امیدوار است‌این مسابقات بنحو شایسته‌ای انجام گردد و عواید قابل توجهی بنفع زلزله زدگان لارجمع آوری گردد.

بلیطها آماده شد

روز گذشته‌بلیطهای‌این‌مسابقات آماده شد قسمتی از این بلیطها روز گذشته و بقیه امروز به سی شهرستا ن‌ارسال شد .

نمونه این بلیط ها در شماره

بقیه در صفحه نوزدهم

سه ساعت باهیئت دولت درکاشان

گزارش خبرنگاراعزامی درباره سفر یکروزه هیئت‌وزیران بکاشان درصفحه ۱۱ درج شده‌است

صورت کمك دانش‌آموزان مؤسسه فرهنگی بهمن توسط روزنامه اطلاعات به زلزله زدگان لار درصفحه ۱٦ چاپ شده

این دختر را نجات بدهید

اگر زیر عمل جراحی قرار نگیرد جانش در خطر است

درصفحه ۱٤

چای جهان

۲۵۲ | ۱۵۱

جریان روز

کمك غیر آشنا

بعضی از نیکو کاران و نوع دوستان تحت تاثیر عواطف واحساسات کریمانهٔ خود در مقام آن برمی‌آیند کمك های خویش را مستقیم‌وبدست خود یا نمایندهٔ خود به آسیب دیدگان لار برسانند . از جمله چند نفراز محترمین همین دیروز باداره روابط اجتماعی موسسه‌اطلاعات‌مراجعه کرده وپیشنهاد دادند که حاضرند مقدار زیادی برنج و روغن‌وقندو شکر وچای فراهم آورده و با نماینده اطلاعات و نماینده‌خود بوسیله‌هواپیمای جمعیت شیر و خورشید سرخ بمنطقه زلزله زده لار ارسال دارند و بدست خود میان آوارگان زلزله تقسیم کنند ، هفته پیش هم نظیر همین پیشنهاد ها بما شده بود و با توضیحاتی که باین افراد نیکو کار داده شد متوجه گردیدند که بهترین راه، تمرکز اعانات نقدی و جنسی است .

اینك ما لازم میدانیم توضیحی در این باره برای روشن شدن ذهن‌عموم خیرخواهان کشور بدهیم .

وقتی حادثه ناگواری در گوشه‌ای از کشور روی میدهد و جمعی از برادران و خواهران مادچار مصائب و آلام میشوند قبل از هر چیز کمك های اولیهٔ امدادی ضرورت پیدا میکند ، در چنین موقعی است‌که هر کس می‌تواند زودتر خود را به آسیب دیدگان برساند و آنها را یاری کند ، غذا بدهد ،دوا و وسایل معالجه برساند ، پوشاك و لوازم زندگی میان آنها پخش نماید ، وظیفه نوعدوستانهٔ خویش را بوجه احسن انجام دهد ، چنانچه در مورد زلزله لار چنین مساعدتهائی از شهر ها و قراء و دهات نزدیك و شیرازیها صورت گرفت که در بیرون آوردن اجساد و نگاهداری مردم بی‌پناه خیلی بموقع بود و آلام و مصائب را تخفیف داد . از این قسمت که بگذریم باید توجه داشت که هیچ کمکی سریعتر از اقدامات جمعیت شیر و خورشید سرخ که پیوسته بحال آماده باش می‌باشد انجام نمیگیرد ، این موسسه خیریه در ظرف چند ساعت کمك های اولیه خود را میان آوارگان پخش کرد و خیمه های امدادی‌خود راندرصحرای‌لار برافراشت و آماده خدمت گردید .

اکنون کمك های اولیه صورت گرفته و جمعیت شیر و خورشید سرخ مسلط بر اوضاع منطقه زلزله زده شده است ، خوار بار وپوشاك و طبیب و دوا و کلیه موجباتی که مردم بیکس و بی‌خانمان را در زندگی‌موقت ایشان بکار آید در آنجا متمرکز شده و هرکسر و نقصی باشد بمحض اینکه بیسیم مستقیم شیرو خورشید سرخ که در لارنصب گردیده‌بصدادرآیدهواپیمای‌جمعیت بالوازم موردتقاضا بپرواز درآمده‌در آنجا خواهد نشست .

در اینصورت باسازمان مجهز و امروزی و سریعی که در مرکز جمعیت فراهم آمده و انبارهای شیر و خورشید چه در تهران و چه در مراکز استان ها پیوسته مملو از مواد غذائی و پوشاك و چادر و لوازم است دیگر هیچ جای نگرانی نیست زیرا کمك های اولیه در سریعترین مدت ممکنه انجام میگیرد .

بنابراین فرستادن خواربار و لوازم زندگی بطور مستقیم از طرف اشخاص و توزیع میان مستمندان امر خیری است که در محل خود بمصرف نمیرسد ، زیرا چه بسا افراد طماع و حیله‌گر پیدا میشوند که در چنین مواقعی از اطراف به این نقاط روی‌می‌آورند بطمع اینکه‌از این کمك ها بهره‌مند شوند و همینکه سر و کلهٔ ناشناسی در منطقهٔ آسیب دیده پیدا شد که اعانه نقدی و یا جنسی را پخش نماید همین دسته از مردم اطراف او را میگیرند و پول و خواربار را تاراج‌میکنند وصاحب‌خیررااز‌کردهٔ‌خود پشیمان میسازند .

این جریان سابقه دارد ، در سال گذشته که نظیر این‌بدبختیها در گوشهٔ دیگر کشور پدید آمدجمعی از بازرگانان خیر خواه درصدد برآمدند وجوه اعانهٔ خود را بدست خود بصورت جنس پخش کنند ، پولهای خویش را رویهم گذاشتند ، مقدار زیادی آذوقه و پوشاك‌تهیه دیدند و قافله‌ای بدان سوی حرکت کرد ، ووقتی رندان طمع کار که در آن حول و حوش گرد آمده بودند از این کار اطلاع یافتند اطراف کاروان را گرفتند و تا آخرین قوطی مواد غذائی را غارت کردند و نمایندگان تجار پشیمان و پریشان حال به تهران برگشتند و با تاسف بسیار بشیرو خورشید سرخ مراجعه نمودند وباقی مانده کمك خود را در اختیار جمعیت گذاشتند ،آنگاه متوجه شدند وقتی سازمان مزبور این وظیفه انسانی را از روزاول در اختیار میگیرد و از بدووقوع حادثه خانواده های آواره را صورت برداری میکندو بوضع ایشان شناسائی حاصل میکند ، خیلی بهتر می‌تواند کمك های لازم را به مستحقان آن برساند تا شخصی که از گرد راه میرسد و می‌خواهد نیت خیرخودرا جامهٔ عمل بپوشاند و در آن میان گرفتار شیادان میشود ، چه بسا اتفاق می‌افتد افرادی از چندست کمك جنسی میگیرند و بدست دیگر در نقطه‌ای تبدیل به‌پول میکنند .

ذکر این قسمت برای آگاهی آن طبقه از مردم نوع پرور و نیکوکاری است که بفکر میافتند اعانات نقدی و جنسی خود را بدست خودویانمایندهٔ خویش بمحل بفرستندودرآن‌باره‌بمانیز مراجعه مینمایند.

بهترین راه آنست که اعانات چه نقدی و چه جنسی در یکجا متمرکزشود و ازیکدست‌آشنای بمحل یعنی جمعیت شیرو خورشید میان مستمندان وافرادبینوای‌آسیب‌دیده تقسیم گردد .

اکنون فصل اول‌کمك بلاریهای ماتم زده خاتمه یافته ، زندگی موقت روزمره مصیبت زدگان در گذراست ، باید بفکر آن بود که پیش از رسیدن فصل سرما و زمستان خانه و کاشانه‌ای برای آنان ساخت ، هر اقدامی درباره سر و سامان دادن آسیب دیدگان صورت گیرد بموقع و بجا است .

کمیته رسیدگی به آسیب دیدگان بریاست آقای صدر رئیس مجلس سنا این فصل را در شیر و خورشید سرخ گشوده و مشغول مطالعه شده است .

تصمیم موسسه اطلاعات نیز برآنست پرورشگاهی برای نگاهداری کودکان یتیم وآموزشگاهی برای تعلیمات حرفه‌ای کودکان لار در آنجا تاسیس نماید .

بدیهی‌است این کار بهمت افراد خیر خواه و نوع پرور صورت پذیرخواهدبود، باما کمك‌کنیدتاباتشریك مساعی میان‌این موسسه‌وجمعیت شیروخورشید سرخ این‌کار خیر انجام گیرد .

آسمان باز

وزارت امور خارجه امریکا با موافقت پرزیدنت ایزنهاور دیروز رسما اعتراف کرد که یك هواپیمای جت امریکائی همانطور که خروشچف گفته است بر فراز خاك شوروی به عملیات اکتشافی دست زده است .

وزارت امور خارجه امریکا این عمل را بعنوان یك «اقدام قانونی برای دفاع ملی » ایالات متحده توجیه کرده است .باین ترتیب دولت امریکا از یکطرف اتهاماتی را که نخست وزیر شوروی در دوره اجلاسیه جدید شورای عالی شوروی بایالات متحده واردساخته بود تصدیق‌کرد. واز طرف دیگر برای تسکین افکار عمومی بمردم امریکا خاطر نشان ساخت مادم که مسئله خلع سلاح حل نشده برای جلوگیری از حملات ناگهانی ناچار است هواپیما های اکتشافی خودرا در طول مرز های جهان آزاد بپرواز در آورد . زیرا محیط اسرار آمیزی که آنسوی مرز های پرده آهنین را فرا گرفته ایجاب می کند که امریکا پیوسته مراقب مرز های جهان آزاد باشد .

واشنگتن باردیگر با استفاده از این حادثه مسئله «آسمان باز» را که در سال۱۹۵۵ از طرف پرزیدنت آیزنهاور پیشنهاد شدمطرح کرده و لزوم گفتگو درباره جنبه های مختلف خلع سلاح را بین شرق و غرب متذکر شده است . این پیشنهاد اخیرا چندین بار از طرف نمایندگان امریکا در کنفرانس ده جانبه خلع سلاح ژنو مطرح شد ولی روسها با آن مخالفت کردند .

ا زاعلامیه وزارت امور خارجه امریکا چنین بر می آید تاهنگامی که شوروی سیاست «آسمان باز» را نپذیرفته است بفعالیت های اکتشافی خود که جزئی از اقدامات دفاعی قانونی هر کشوری است ادامه خواهد داد .

اما باید دانست که این طرز استدلال امریکا ممکن است عواقب خطرناکی ببار آورد زیرا بعیدنیست که شوروی‌ها نیز همین‌موضوع را بهانه قرار داده و بفعالیت های جاسوسی خود بیافزایند گواینکه روسها تاکنون در این زمینه از غرب عقب نمانده‌اند ولی آغازمبارزه

بقیه در صفحه چهارم

فوت والده اینجانبان سید مرتضی و سیدکمال میری را باطلاع دوستان میرساند برای شادی روح آن مرحومه مجلس ختمی روز سه شنبه ۲۰ر۲ر۳۹ ساعت ٤ الی ۷ بعد از ظهردر مسجد انبار گندم واقع در خیابان ری منعقد خواهد بود .

حاج سید مصطفی میری ـ سید مرتضی میری ـ سید کمال میری

آ ـ ۵۷۷۲

بعموم بازماندگان آن مرحومه مصیبت وارده راتسلیت میدهیم

خانواده های **هاشمیان ـ امامی ـ فدائی مقدم ـ دانشمند ـ حسین زاده ـ شفائی**

با نهایت تاسف و تاثر درگذشت شادروان مرحوم **محمد هاشمیان (دفتر چی)** را باطلاع عموم آشنایان میرساند مجلس ترحیم از ساعت ۹ الی ۱۱ صبح سه شنبه بیستم اردی بهشت ماه در مسجد ارك بر گزار می باشد .

بدینوسیله با کمال تاسف‌فوت‌جانسوزشادروان مرحوم **محمد دفترچی** را که یکی از افراد محترم صنف و سالیان‌دراز بخدمت فرهنك اشتغال داشته باطلاع عموم میرساند مجلس ترحیم از ساعت ۹الی ۱۱ روز سه شنبه بیستم ماه جاری در مسجد ارك برقرار می باشد بپاس تقدیر و تسلی خاطر بازماندگان با شرکت در این مصیبت روح پرفتوح آنمرحوم‌را شاد فرمایند .

اتحادیه صنف‌صحاف

با تاثر بسیار درگذشت شادروان **مرحوم محمدهاشمیان (دفترچی)** را باطلاع عموم میرساند مجلس ترحیم از ساعت ۹ الی ۱۱ صبح سه شنبه بیستم اردی بهشت ماه جاری‌درمسجد ارك برقرار می باشد .

آ ـ ۵۸۵۰ **صنف کاغذفروش بازار**

بعموم بازماندگان.آنمرحوم مصیبت وارده را تسلیت میدهیم

خانواده های **دارائی ـ مجیدی ـ صفاکیش ـ مقدم‌میرشکار ایزدبخش ـ نیك‌طلب ـ مالك ـ سودبخش ـ میان ـ درفشیان شاه بابا**

با کمال تاسف و تاثر فوت مرحومه مغفوره **ربابه‌دارائی** را باستحضار اقوام و آشنایان میرسانند .مجلس‌ترحیم‌مردانه از ساعت چهار تا شش بعد از ظهر چهارشنبه بیست و یکم اردی بهشت ۳۹ در مسجد مجد و مجلس ختم زنانه ازساعت چهار تا شش بعد از ظهر سه شنبه بیستم اردی بهشت ۳۹ در خیابان استخر کوچه خواجو شماره ۱٤ منزل آقای‌ولی‌الله صفاکیش برگزار خواهد شد .

اسحق دارائی ـ محمد دارائی ـ غلامعلی دارائی ـ فرخ مجیدی ـ حسین صفاکیش ـ محمد صفا کیش ـ ولی‌الله صفاکیش ـ رحیم صفاکیش ـ مرتضی مقدم میرشکار ـ مهدی ایزدبخش ـ سرهنك علی محمد نیك‌طلب ـ ستوان‌جمشیدمالك هاشم مجیدی ـ ناصر مجیدی ـ علی سودبخش ـ عبدالحسین سودبخش ـ احمد شاه بابا ـ حسین درفشیان ـ احمد میان ـ حسن خوش خونژاد ـ عبدالکریم حق شناس .

بعموم بازماندگان آن مرحومه بویژه خانواده های محترم مجیدی و صفاکیش مصیبت وارده را تسلیت میدهیم .

چون روز چهارشنبه چهاردهم ذیقعدةالحرام مصادف‌باسال وفات مرحوم **آقای محمد تقی کمال** می باشد بواسطه پیش‌آمد زلزله لار هزینه مجلس تذکر به مصیبت زدگان آنجااختصاص داده شد .

آ ـ ۵۱۸۷ **خانواده کمال**

باستحضار دوستان و اقوام میرساند .

بمناسبت سال مرحوم برادرم **غلامحسین کاشانیان**روز سه شنبه بیستم اردی بهشت از ساعت ۵ تا ۷ مجلس تذکری در امامزاده عبدالله برگزار خواهد شد .

آ ـ ۵۰۹۳ **غلامرضا کاشانیان ـ نصرت کاشانیان**

نظر بفوت شادروان **آقای حسین آقاطاهری**فرزندمرحوم آقا میرزا طاهر مجتهد طاب‌ثراه در اردبیل مجلس ترحیم در مسجد اردبیلیها (گلوبندك گذر مستوفی) روز سه‌شنبه‌بیستم اردی بهشت ماه از ساعت ٤ تا ٦ بعد از ظهر و مجلس ختم زنانه در همانروزو همانساعت‌در منزل برادر آن مرحوم‌خیابان ناصر خسرو روبروی کاخ دارائی کوچه خدابنده‌لو منزل‌باقر طاهری منعقد خواهد بود .

الاحقر سید عبدالکریم انواری ـ اعتماد وکیلی ـ نیراحمدی حبیب‌الله مجتهدی ـ حسینقلی اسماعیلی ـ صادقی ـ مصطفوی حاجی بابا صفری ـ صارمی ـ حسین محمدی ـ شریفی ـ رفیع محمدی ـ احدیانی ـ کریم رفعتی ـ حاجی حسن طاهری ـ باقر طاهری ـ مجتبی طاهری ـ احمد طاهری ـ سلیم طاهری ـ سروان منوچهر طاهری ـ دکتر پرویز طاهری ـ ایرج طاهری کاظم طاهری .

آ ـ ۵۰۷۳

بخانواده‌محترم آنمرحوم بویژه ببازماندگان مصیبت‌وارده را تسلیت می دهیم .

اظهار تشکر

از دوستان عزیز و محترمی که قدم رنجه فرموده با شرکت در مراسم تشییع وحضور در مجالس ترحیم در تهران و کاشان و مجلس یادبود شب هفت مرحومه بانو ربابه لاجوردیان مصطفوی بازماندگان آنمرحومه را تسلیت و دلداری داده اند و همچنین از ذوات محترمی که بوسیله نامه و تلگراف‌اظهار همدردی و عنایت فرموده اند از طرف‌خودو سایر بازماندگان صمیمانه سپاسگزاری مینمایم .

آ ـ ۵۹۰٤ **حاج سید محمود لاجوردی**

بدینوسیله از کلیه آقایانی که در مجلس ختم مشهدی کاظم اویارحسینی ابوی اینجانب شرکت نموده اند نهایت تشکر وکمال‌امتنان رادارم .

آ ـ ۵۸۹۲ **حاج غلامحسین حسینی**

تشکر وپوزش

از کلیه خانمها و آقایان سروران عظام ودوستان و آشنایان و ذوات معظمی که با شرکت در مجالس ترحیم و هفتم شادروان اکبر مرتضوی اظهار محبت فرموده‌اند ویا بوسیله تلگراف و نامه اینجانبان را مورد مهرو الطاف بی پایان خود قرار داده‌اند صمیمانه سپاسگزار وبقاء عمر و عزت همگی را از خداوند مسئلت داریم چنانچه بواسطه تالمات روحی و کثرت تاثر در شرفیابی و عرض تشکر حضوری تاخیری روی دهد با درخواست پوزش امید عفو داریم .

آ ـ ۵۱٦۷ **عزیزه‌مرتضوی ـ شهریار مرتضوی**

از عموم دوستان عزیز ، فامیل گرامی که در مصیبت وارده درگذشت پدر عزیزمان (آقای حاجی‌محمد قلی خان‌بهرامی‌سراسکانی) اظهار محبت و همدردی فرمودند بدینوسیله تشکر نموده واز تاخیر یا عدم توفیق شرفیابی بادرخواست معذرت امید عفو داریم .

آ ـ ۳۵٤۰ **هشترود ـ بابا بهرامی ـ علی بهرامی**

با نهایت تاسف فوت مادر عزیزمان **بانو ربابه ایران‌بان** طاب ثراها را باطلاع اقوام و دوستان میرسانیم مجلس ترحیم مردانه از ساعت ۹ صبح الی۱۱صبح‌روزچهارشنبه۲۱ر۲ر۳۹ در مسجد فاطمیه خیابان شهباز خیابان ناصری‌و ختم زنانه همانروز بعد از ظهر از ساعت ۳ تا ٦در منزل شخصی آن مرحومه واقع در خیابان شهباز سه راه شکوفه خیابان اخوان کوچه عطائی شماره ۲۹ خواهد بود .

خانواده های ایران بان ـ مصداقی نوروزی ـ قزلباش ـ محبوبی ـ شاهرخشاهی ـ انشائی ـ هخامنشی ـ تحویلداری ـ در این مصیبت عزادار می باشند .

کبری‌ایران‌بان ـ صفری ـ مصداقی ـ ربیع‌ایران‌بان ـ زهرا ایران بان ـ اقدس ایران بان

آ ـ ۵۱۵۷

بعموم بازماندگان آن مرحومه مصیبت وارده راتسلیت میدهیم

خانواده های **سیار ـ مخبر فرهمند ـ بشیر فرهمند ـ رفیعی لباسچی ـ میرخانی ـ عادل سبزواری ـ مینا ـ مدحت ـ خاکپور**

درگذشت بانو **ایران فرهمند «سیار»** را باطلاع بستگان و دوستان میرسانند مجلس ترحیم آن مرحومه ساعت ٤و نیم تا ٦ونیم بعد از ظهر روز سه شنبه بیستم اردی بهشت در مسجد ارك منعقد خواهد بود .

آ ـ ۵۰۵

با نهایت تاسف و تالم فوت مرحوم**غلامرضاامینی‌قراگزلو** سرگرد بازنشسته ارتش را باطلاع خویشاوندان و دوستان میرساند مجلس ختم مردانه آن مرحوم از ساعت ٤ تا ٦بعد از ظهر روز سه شنبه بیستم اردی بهشت در مسجد مجدبرقرار می باشد .

غلامعلی امینی قراگزلو ـ حاجی علی اصلانی ـ علی‌اصغر عطائی ـ عبدالعلی فریبرز ـ یحیی عطائی ـ سروان منوچهر حاجیلو ـ غلامرضا مجیدی ـ علیرضا امینی قراگزلو ـ عبدالله امینی قراگزلو ـ محمود پوینده ـ حسن امینی قراگزلو ـ ایرج حاجیلو ـ ستوان بهروز امینی قراگزلو ـ ستوان بهروز فریبرز ـ ستوان هوشنك حاجیلو ـ عباس امینی قراگزلو ـ فریدون حاجیلو ـ احمد مهدوی ـ پرویز عطائی ـ علی‌آقاگمنام پرویز فریبرز ـ علی طباطبائی ـ سروان بازنشسته صادقی

آ ـ ۵۲۲۹

بعموم بازماندگان آنمرحوم مصیبت وارده را تسلیت میدهیم

با نهایت تاسف فوت ناگهانی برادر ناکامان**محمدخرمی** را باطلاع بستگان و آشنایان میرساند مجلس ترحیم مردانه در روز چهارشنبه ۲۱ر۲ر۳۹ از ساعت ۲ تا ٦ بعد از ظهر در مسجد غفوری واقع در خیابان نواب چهارراه‌سالارو ختم‌زنانه درمنزل‌شخصی‌واقع در کوچه سالار اعظم کوی نهاوندی‌پلاك ۷۷منزل خرمی بر قرار است.

حمزه علی خرمی ـ کربلائی محمد الله کرمی ـ شعبانعلی علیشاهی ـ عزیزالله رحیمی ـ هاشم اسلامی

بعموم بازماندگان آنمرحوم مصیبت وارده را تسلیت میدهیم

آگهی های تسلیت

مصیبت وارده را به همکار عزیزمان آقای محمد هاشمی تسلیت میگوئیم ـ

حسین کیخسروی ـ حاجی هاشمی ـ ابوالفتح ذوالقدر

مصیبت وارده را بخاندان معظم سالور بویژه جناب‌آقای مهندس منوچهر میرزا سالور مدیر عامل محترم‌شرکت‌سیمان فارس تسلیت عرض و بقاء آن دودمان شریف را از پروردگار مسئلت می نمائیم .

آ ـ ۵۲۰۳ **دکتر استخری ـ صفار ـ بیگدلی**

با نهایت‌تاسف درگذشت تاثرانگیز مرحوم حاج صارم یار احمدی را بعموم خانواده های محترم‌یاراحمدی و بخصوص آقایان غلامحسین خان ـ علیرضا خان‌و آقای‌مهرعلیخان صارم یار احمد و همچنین جناب آقای حاج ابوطالب بیرجندی وآقای عباس بیرجندی تسلیت عرض نموده بقاء عمر و سعادت‌همگی را از خدای بزرك مسئلت می نمایم **مصطفی حافظی**

جناب آقای سالور مدیر کل‌محترم امور اداره وزارت‌کشاورزی

با نهایت تاسف و تاثر مصیبت وارده را به آنجناب و خاندان محترم سالور تسلیت عرض می نماید .

آ ـ ۵۸۵۲ **منوچهر پیمانی**

جناب آقای فرود سالور

مصیبت وارده را بخاندان محترم سالور بخصوص به آنجناب تسلیت عرض می نماید .

آ ـ ۵۸۵۲ **منوچهر پیمانی**

افسران گردان امدادی مصیبت وارده‌را به‌سرکارستوان ۱ تاج بخش صمیمانه تسلیت عرض می نمایند .

آ ـ ۵۱۷۷ **سرگرد فتح‌الهی**

سرور معظم جناب سرهنك ستاد اردشیر تاجبخش

با کمال تاثر و اظهار همدردی درگذشت بانو منیره تاج‌بخش را بحضور آنجناب تسلیت عرض می نماید .

آ ـ ۵۱۷۵ **سرگرد شاهنده**

جناب آقای مستجاب‌الدعوه

مصیبت وارده را به آن دوست ارجمند و خانواده‌محترم تسلیت عرض می نماید .

آ ـ ۵۱۹۷ **سرهنك معتمدی و بانو**

جناب آقای کمال‌الدین مستجاب‌الدعوه

فوت بزرك خاندان جلیل‌القدر آن دوست ارجمند را تسلیت عرض می نمایم . **مهدی علیرضائی**

جناب سرهنك اردشیر تاج‌بخش

با قلبی مملو از اندوه و تاسف فراوان مراتب تسلیت خود را بحضور عالی عرضه می دارم

آ ـ ۵۲۰۵ **ستوان یکم پیاده خسرو دانشور**

با نهایت تاسف رحلت حضرت نوابه والا حاجیه شاهزاده خانم امامی را بحضرت آیت‌الله العظمی آقای حاج شیخ زین‌العابدین امام جمعه ابهر و به جناب آقای فتوحی رئیس‌محترم دادگاه استان و ببانوان محترمه و سایر بازماندگان‌آنمرحومه تسلیت عرض می کنیم و سلامتی‌کلیه را از خداوندخواستاریم

آ ـ ۵۱۹۹ **احمد شطاری ـ بانوشطاری**

حافظ‌شناسی

یا

الهامات خواجه

نگارش

محمدعلی بامداد

چاپ دوم منتشر شد

کتابخانه ابن‌سینا وکتابفروشیهای معتبر. ۱ـ۱۰ آ ـ ۵۸۸۲

کتاب محبوب جوانان وکودکان جهان

مایا «دختر گریزان کندو»

شاهکار والدمار بونسلس

ازاین داستان ۰۰۰ر یك میلیون وصدوپنجاه هزار نسخه در آلمان تنها چاپ شده‌است

باتصاویر تمام رنگی افست منتشر گردید

انتشارات نیل ـ مخبرالدوله

بیماریهای آمیزشی ـ مجاری ادرار ـ سستی و ناتوانی ـ میدان بهارستان ـ خیابان صفی‌علیشاه‌دکتریحیی‌صدری

خانواده‌های مستجاب‌الدعوه ـ تقوی ـ سهیلی خوانساری ـ مجلل ـ اسکوئی ـ صیرفی ـ مجد ـ صوفی ـ کاشانی ـ یراقچی ابراهیمی ـ حریری ـ سرهنك نوشین‌روان ـ سرگرد شفیع‌نیا بزرگیان فرد ـ خوشنویس ـ گلچین ـ همت ـ و ذوالفقاری

با کمال تاسف و تاثر فوت ناگهانی مرحوم مغفور **حاج سید جلال‌الدین مستجاب‌الدعوه** بزرك خاندان مستجاب‌الدعوه را باستحضار می رسانند . مجلس ترحیم فقیدسعید صبح‌روز چهارشنبه بیست و یکم اردی‌بهشت ماه جاری ازساعت ده تا دوازده در مسجد ارك بر گزار می شود .

کمال‌الدین مستجاب‌الدعوه ـ ناصر مستجاب‌الدعوه ـ منیر مستجاب‌الدعوه ـ مضیعه‌مستجاب‌الدعوه ـ حاج‌میرمحسن تقوی ـ حاج ابراهیم سهیلی خوانساری ـ حاج‌اجلال‌الواعظین مجلل ـ عباس اسکوئی ـ دکتر احمد اسکوئی ـ حسین اسکوئی بزرك صیرفی ـ ابوالحسن مجد ـ خاندان صوفی ـ حاج سید حسین کاشانی ـ حاج حسین یراقچی ـ حسن ابراهیمی ـ حاج سید مهدی حریری ـ سرهنك عباس نوشین‌روان ـ سرگرد احمد شفیع‌نیا ـ محمود بزرگیان فرد ـ کیومرث‌خوشنویس محمد گلچین ـ تراب حجت ـ مصطفی ذوالفقاری .

با کمال تاسف فوت ناگهانی مرحوم**حسین‌اسکندریون** زنجانی را باطلاع فامیل و آشنایان میرساندمجلس ختم‌مردانه روز سه شنبه بیستم اردی بهشت در خیابان شاهپور چهار راه گمرك مسجد سادات از ساعت ۳ الی ٦بعداز ظهر منعقد خواهد بود .

اکبر اسعدی ـ علی کلانتری ـ احمد پرویزی ـ حسین و حسن و کریم (سلطانی) رمضان ـ ابوالفضل و ابراهیم‌و یحیی و غلامعلی و جواد (اسکندریون)

آ ـ ۵۱۵۹

بعموم بازماندگان آنمرحوم مصیبت وارده را تسلیت میدهیم

دوست گرام آقای مستجاب‌الدعوه

از درگذشت پدر عزیزت اندوه و تاثر شدیدخودرا ابراز می نمایم . **رضا جلیلی**

دوست بزرگوارم آقای مستجاب‌الدعوه

مصیبت گرانباری که بر تو وارد آمد قلب مرا نیز میفشرد . **هاشم محجوب**

با کمال تاسف درگذشت ناگهانی سرگرد بازنشسته غلامرضا امینی قراگزلو را به بانو پری امینی و سرکارسروان حاجیلو و کلیه بازماندگان آن مرحوم تسلیت عرض می‌نمائیم

سرهنك شفازند و بانو ـ سروان مجاهدو بانو ـ ستوان مجاهد و بانو

آ ـ ۵۱٦۳

مصیبت‌وارده را بخانواده خان شقاقی تسلیت عرض می نمایم . **میراکوان میاهی**

درگذشت نابهنگام مرحوم حاج سید جلال‌الدین مستجاب‌الدعوه که از اخیار و احرار بودند موجب کمال تاسف شد . فرزند برومند و بازماندگان ارجمند فقید سعید را تسلیت می گوئیم . **دکتر کاظم سیمجور ـ مصطفی‌سیمجور**

مصیبت وارده را بخانواده های محترم سالور وگنجه‌ای بخصوص آقایان مهندس صلاح‌الدین‌سالور و سبکتکین‌سالور دکتر مهرداد سالور ـ مهندس فرهاد گنجه ای تسلیت عرض می نماید .

محمود صنیع خاتم ـ سروان صنیع خاتم ـ محسن‌صنیع‌خاتم

همکار عزیز آقای سید جواد سیار

کارمندان اداره کارگزینی هنر های زیبای کشور مراتب تاثر و تاسف خود را از مصیبت وارده بشما ابراز و تسلیت عرض می نمایند .

آ ـ ۵۱٦۹

جناب آقای عباس سالور مدیر کل محترم وزارت‌کشاورزی

کارمندان اداره حساب عملیات مخصوص وزارت‌کشاورزی وقوع فاجعه مولمه را بحضور مبارك تسلیت عرض دوام عمر وبقای سلامتی آنجناب و سایر بازماندگان‌رااز خداوندمسئلت می نمایند . **فرخی**

درگذشت مرحوم دکتر سید رضی عمید را با اندوه و تاثر بی پایان بخانواده های عمید ـ داورپناه ـ پورزند ـ دادجو تسلیت می گوئیم .

آ ـ ۵۲۱۷ **دکتر آذر احمدیه ـ دکتر نادر علوی**

با کمال تاثر و تاسف درگذشت‌ناگهانی‌مرحوم سرگرد بازنشسته آقای غلامرضا امینی قراگزلورا از طرف‌خودوفامیل اصلانی به‌بازماندگان آن مرحوم خصوصا آقای غلامعلی امینی قراگزلو ـ برادر و بانو پری همسر آن مرحوم و سرکارسروان منوچهر حاجیلوئی تسلیت عرض و بقای فامیل محترم امینی قراگزلو و حاجیلوئی را از خداوند متعال خواستارم .

آ ـ ۵۲۲۷ **الحاج علی اصلانی**

جناب آقای مهندس نوریك امیرخانیان

فوت والده محترمه آنجناب باعث تاثر وتاسف قلبی و شرکت اینجانبان در غم شما و سایر افراد آن فامیل محترم گردیده مصیبت وارده را حضورتان تسلیت گفته دوام عمر و سعادت شما را از خداوند خواستاریم .

آ ـ ۵۲٤۵ **فرانسیس نورمان شاو بانو**

بقیه آگهیهای ترحیم وتسلیت درصفحه ۱۷

جریان دستگیری خلبان آمریکائی

لندن ـ ۸ مه ـ آسوشیتد پرس ـ رادیو مسکو اعلام کرد «فرانسیس پاورز» خلبان امریکائی که‌بوسیله چتر نجات خودرا در حادثه پرتاب موشك به هواپیما نجات‌داد هنگامی که در «اورال مرکزی» واقع در ۸۵۰ میلی مسکو پائین می آمد توسط اهالی دهکده‌ای که در نزدیکی آن فرود آمده بوددستگیر شد .

گوینده رادیو مسکو از قول دستگیر کنندگان پاورز مطالبی‌نقل کرد ولی جزئیات حادثه را ذکر نکرد .

رادیو مسکو گفت دهقانان ناحیه سوردلسك کیسه‌ای را که متعلق به پاورز بوده و او ظاهرا هنگام‌فرود آمدن گم کرده یا بدریا انداخته بود پیدا کرده‌اند . در این کیسه یك تور ماهیگیری ، چاقو ، یك جفت جوراب‌وچندتکه‌لوازم شخصی وجود داشته است .

در جراید

قبلا جراید شوروی عکس‌هائی از اشیائی که در جیب های پاورز بدست آمده بود چاپ کرده بودند این اشیاء شامل یك‌تپانچه بی‌صدا، ساعت و انگشتر زنانه بود .

یك روزنامه نیز عکسی از یك فرودگاه شوروی چاپ کرده و زیر آن نوشته بود که این عکس‌توسط پاورز گرفته شده است . بمناسبت تصادف با پانزدهمین سال خاتمه جنك جهانی اغلب جراید شوروی مقالاتی از رهبران‌نظامی این کشور درج کرده‌اند .

مارشال ندلین فرمانده جدید تاسیسات موشکی شوروی طی مقاله‌ای با اشاره به پرتاب موشك به هواپیمای امریکائی نوشته‌است «چنین قدرت نیرومند جنگی اکنون در اختیار ملت شوروی است .»

مارشال «موسکالنکو» در مقاله دیگری نوشته که «امریکائیها با آتش بازی میکنند » .

خطرناك نبوده

پوند ـ ویرجینیا ـ آسوشیتدپرس ۸مه ـ «والتون میده» شوهر خواهر فرانسیس پاورز خلبان امریکائی امرو زشایعاتی را که در اکثر روزنامه ها منتشر شده بود تکذیب کرد . طبق این شایعات پاورز خانواده خودرا در جریان ماموریت خطرناکی که داشت گذاشته است وی گفت پاورز بما اطلاع داده بود که ماموریتی بعهده او محول شده ولی بهیچوجه درباره سری بودن‌یا خطرناك بودن این ماموریت مطلبی اظهار نداشته بود .

تفصیلات جدید

مسکو ـ یونایتد پرس ـ ۸ مه ـ جراید شوروی‌شرح و تفصیلات تازه‌ای در اطراف حادثه پرتاب موشك به هواپیمای امریکائی‌انتشار داده اند . طبق این گزارش ها علت آنکه پاورز پس‌از آنکه در ارتفاع ۲۰ کیلومتری خودرا به خارج پرتاب کرده زنده مانده و فشار هوا اورا از بین نبرده این‌بوده که با لباس مخصوص ارتفاعات‌زیاد وماسك اکسیژن مجهز بوده است

چتر نجات «پاورز» پس از فرود آمدن توسط دهقانان ضبط شده است . هنگامی که دهقانان بسوی وی حمله می کنند او کوچکترین کوششی برای مقاومت نمی کند و اولین چیزی که تقاضا داشته قدری آشامیدنی خنك بوده‌است .بلافاصله یك لیوان آب باو داده می شود .

سیگار را خاموش کرد !

گزارش های دیگری حاکی است که پاورز ابتدا می گفته زبان روسی نمیداند ولی در یك جلسه تحقیق هنگامی که سیگار می ـ کشید یکی از مامورین به زبان روسی باو اطلاع میدهد که کشیدن سیگار در این اطاق ممنوع است او بلافاصله سیگار خودرا خاموش می کند !

عده‌ای از ناظرین خارجی عقیده دارند علت آنکه پاورز توانسته بود خودرا نجات دهد این بوده که هواپیما مستقیما مورد اصابت‌موشك قرار نگرفته و شاید موشك در نزدیکی آن منفجر شده وپاورز که متوجه جریان شده بود بلافاصله خودرا به خارج پرتاب کرده است .

کاریکاتور

مسکو ـ آسوشیتد پرس ـ ۸ مه ـ جراید شوروی کاریکاتور هائی درج کرده اند که در آن شکست عملیات جاسوسی دولت امریکا نشان داده شده است .

پراودا کاریکاتوری با عنوان: «صعود و نزول» چاپ کرده که در آن ابتدا «پاورز» در حالی که با علامت دلارولباس مخصوص‌مشخص شده عازم ماموریت جاسوسی است وسپس اورا در کنار میز تحقیق شورویها که‌پراز دوربین‌های‌عکاسی کیسه های پول ومدارك واسناددیگر می باشد نشان میدهد .

روزنامه های شوروی شرح دستگیری خلبان امریکائی را نیز به تفصیل نقل کرده‌اند . یکی‌از روزنامه ها از قول یکنفر ازکسانی که در جریان دستگیری شرکت داشته اند می نویسد : «وقتی ما ناظر سقوط وی بودیم به طرف‌محل حادثه هجوم بردیم و تنها قصدمان کمك باو بود ولی وی را در حالی که اسلحه بدست داشت یافتیم و هرگز تصور نمی کردیم که با دشمن مواجه شویم » پس از آنکه پاورز دستگیر و خلع سلاح میشود اورا ابتدا به طرف مرکز مزرعه اشتراکی برده وپس‌از آن تحویل مقامات مسئول میدهند .

تحریك علیه چین

پکن ـ ۸مه ـ خبر گزاری فرانسه ـ مارشال هولونگ معاون نخست وزیر چین کمونیست در میتینگی‌که امروز در پکن بمناسبت پانزدهمین سال‌روز آزاد شدن چك اسلواکی برپا گردید اظهار داشت ، «از نظر ما تحریکات متجاوزین امریکائی علیه شوروی تحریکاتی علیه چین توده ای وتمام اردوگاه سوسیالیستی است»

بیانات معاون نخست وزیر چین کمونیست اشاره باظهارات اخیر خروشچف در مورد سقوط یك هوا پیمای امریکائی برفراز خاك شوروی بود. وی اضافه کرد ما معتقدیم که‌این گونه اعمال کانگستر های آمپریالیستهای امریکائی ماهیت آنهارا برای عموم جهانیان بر ملا میسازد .

کشمکش بزرك

مسکو ـ ۸مه ـ خبر گزاری فرانسه ـ بموجب اظهارات مفسر رادیو مسکو مطا لعه اخبار‌رسیده از واشنگتن حاکی ازکشمکش‌بزرگی در پایتخت امریکاست .

مفسر رادیو مسکو خاطر نشان ساخت: هنوز محافل دولتی امریکا در مورد اظهارات خروشچف‌درباره سرنگون شدن هواپیمای امریکائی برفراز خاك شوروی سکوت اختیار کرده اند .

اعلامیه وزارت امورخارجه‌امریکا گواه بر اینست که خلبان‌هواپیمای «یو ۲» ماموریت جمع‌آوری‌اطلاعات محرمانه داشته است و اظهارات

بقیه در صفحه چهارم

ترکیه مداخله نداشته است

آنکارا ـ ۹ـ مه ـ خبرگزاری‌فرانسه ـ دولت ترکیه طی‌اعلامیه ای‌که امروز درباره سقوط‌یك‌هوا پیمای امریکائی برفراز خاك شوروی منتشر نمود خاطرنشان ساخته‌است که‌ترکیه‌هرگز دراعمال تحریك آمیز علیه شوروی مداخله نداشته است .

در اعلامیه سپس اضافه شده‌است که‌دولت ترکیه خودرا از مسئولیت پرواز هواپیمای امریکائی برفراز خاك شوروی مبرا میداند .

در اعلامیه همچنین تاکید شده است : چنانچه یك هوا پیمای‌خارجی از فراز ترکیه بسوی یك سرزمین خارجی پرواز کند ترکیه نبایدمورد تهمت قرار گیرد .

دولت ترکیه در مورد پرواز هواپیمای امریکائی از خاك این کشور بر فراز شوروی طی اعلامیه خود اظهار داشت که این دولت مسئولیت هواپیما های‌خود را داردو کنترل مقصد هواپیماهائی که از خاك این کشور پرواز میکنند برای دولت ترکیه امر دشواری خواهد بود روز گذشته سفیر شوروی در آنکارا به وزارت خارجه رفت و ظاهرا بطور شفاهی نسبت به پرواز هواپیمای امریکا از خاك ترکیه به فاتین زورلو شکایت کرده است.

شروع سئانسها درهردوسینما
۱۰٫۵ صبح ـ ۲٫۵ ـ ۴٫۵ ـ ۶٫۵ ـ ۸٫۵ بعدازظهر

آ ـ ۵۸۲۴

انعکاس حادثه هواپیما درواشنگتن

برای تامین امنیت ملی جاسوسی مجاز است

واشنگتن ـ ۸مه ـ آسوشیتدپرس ـ مقامات عالیرتبه امریکائی گفتند که نخست وزیر شوروی با اعمال‌فشار درمورد هواپیمای‌جاسوسی‌امریکائی ممکن است امکان موفقیت کنفرانس سران را از میان ببرد.

تظاهرات خروشچف طی چند روز آینده وضعی را که آیزنهاور در کنفرانس سران در قبال‌وی اتخاذ خواهد کرد تعیین میکند .

بیانات تحریك آمیز بیشتری در اینمورد از ناحیه خروشچف نشان خواهد داد که واقعا خروشچف به موفقیت کنفرانس سران یا به‌جنبه تبلیغاتی آن توجه دارد .

خروشچف قدرت دارد که به بن بست مذاکرات شرق و غرب‌درمورد آینده برلن و آلمان و خلع سلاح وقطع آزمایشهای اتمی پایان دهد یا این بن بست را محکم سازد .

امید بر باد رفته

مسلما اگر خروشچف خلبان اسیر امریکائی را قبل ازتشکیل کنفرانس مورد محاکمه آشکارقرار دهد یا آنکه از این موضوع در تبلیغات خود با جنجال استفاده کند عمیقادر آیزنهاور و مشاورین‌او تاثیرخواهد کرد و افکار عمومی امریکا راعلیه روسها برمیانگیزد .

اعلامیه وزارت خارجه امریکاکه مؤید ماموریت جاسوسی هواپیمابود این امید را که روسها از موضوع فوق استفاده تبلیغاتی نکنند بر باد داد .

جالب است که‌روز یکشنبه آیزنهاور و کلیه مقامات کاخ‌سفید در اینمورد مهر سکوت بر لبزده بودند .

مقامات سیاسی امریکادقیقاتبلیغات مسکو و نتایج آنرا مورد مطالعه قرار داده اند .

حملات تند

گزارشهای رسیده نشان می ـ دهد که جراید ورادیوهای‌شوروی‌از مسئله جاسوسی امریکائیها در خاك آن کشور سخت ناراحت شده حملات‌تندی میکنندولی لحن‌حملات آنها چنان نیست که هر امیدی را قطع کند .

در امریکا بر جان خلبان اسیر بیمناك هستند و امیدوارند سفیر امریکا درروسیه که مامورحفظ‌جان ومال اتباع امریکا در آن کشور است بتواند ثابت کند که این خلبان مانند مامور جاسوسی‌بشوروی نیامده بود وجان وی را نجات دهد.

کار عادی

سازمان اطلاعات امریکا در مورد ماموریت خلبان مذکور کاملاسکوت نموده اند . امریکائیها اشاره می‌ـ کنند که اعزام جاسوس برای‌کسب اطلاع کار عادی کلیه دول دنیاست وربطی به نحوه‌روابط این دول با یکدیگر ندارد . چنانکه روسهانیز اخیرا کشتی «وگا» را برای عکس‌ـ برداری ونظارت‌درآزمایشهای‌پرتاب موشك پولاریس از زیر دریائی‌اتمی ژرژ واشنگتن بصد کیلو متری ساحل امریکا فرستاده بودند و از این عملیات علنا عکسبرداری می‌ـ کردند و چون در دریای آزادبودند امریکائیها نمیتوانستند کشتی آنها را بجرم جاسوسی باسر نشینان‌آن توقیف کنند .

باید سکوت کند

اکنون نظراغلب‌مقامات‌امریکائی آن است که در اینموردبایدامریکا سکوت کند . بخصوص‌سناتور های حزب دمکرات از امکان تاثیر نامطلوب این حادثه در روابط‌شرق وغرب ابراز نگرانی میکنند .

سناتور جان اسپارکمن که عضو کمیته‌روابط‌خارجی‌سنای‌امریکاست از دولت خواسته‌است اطلاعات کاملی پیرامون ماموریت این خلبان در اختیار وی گذاشته شود .

ولی سناتور های جمهوریخواه معتقدند نباید راجع باین موضوع سر و صدا راه انداخت و اسرار را آفتابی کرد .

ضرورت دارد

سناتور دیرکسن از حزب جمهوریخواه میگوید : ماموریت جاسوسی برای حفظ امنیت کشور ضرورت دارد و خود روسها نیز مرتبا به این کار دست زده اند . روسها نیز در آبهای امریکا زیر دریائی و کشتی جاسوسی دارندو هواپیما های آنها با ماموریت جاسوسی بر فراز کشور های‌دنیای آزاد پرواز میکنند .

هوبرت هامفری یکی دیگر از سناتور های حزب دمکرات و از کاندیدا های ریاست جمهوری آن حزب میگوید :«حال آقای خروشچف درك میکند که بهتر است روابط بین المللی رابا مذاکره حل کرد تا بازور و خرابکاری و جاسوسی که معمولا روش روسهاست»

باید مراقب باشید .

اما عموم سناتور ها معتقدند که بهتر بود این ماموریت مقارن‌کنفرانس سران انجام نمیگرفت . همه آنها اذعان دارند که امریکا حق داشته است هواپیمائی را برای جاسوسی روی روسیه بفرستد .

سناتور کلیفوردکس در یك مصاحبه رادیو ـ تلویزیونی گفت: استفاده از فضا و آسمان برای جاسوسی ضرورت دارد . «زیرا مابه بازی مشغول نیستیم . بلکه کار خیلی هم جدی است و باید کاملا مواظب خود و دشمن باشیم.»

یك نماینده ایالت نیویورك ویلیام میلر نیز طی یك نطق تلویزیونی از لزوم ماموریت های جاسوسی دفاع کرد .

فشار پکن

روزنامه نیویورك تایمز در سر مقاله روز یکشنبه خود مینویسد سر انجام خروشچف در قبال فشار پکن‌وبعضی اززمامداران روسیه که مخالف بهبود روابط شرق و غرب هستند تسلیم شده است. حملات وی در موضوع هواپیما و اینکه‌طی سه‌روز دو نطق شدید ضد امریکائی ایراد کرده نشان میدهد که وی دیگر به بهبود روابط بین المللی تمایل نشان نمیدهد .

حوادث اخیر دنیای آزاد در کره وافریقای جنوبی و ترکیه و تظاهرات عظیم ضد بمب اتمی در انگلستان در مسکو نشانه ضعف غرب تلقی شده است .

موقعیت مساعد

از طرفی سال گذشته خروشچف از لحاظ توسعه اقتصادی و تامین آسایش و بالا بردن سطح زندگی ملت روسیه موفقیتهای زیادی بدست آورده است . بهمین سبب وی موقع را برای حملات سخت بامریکامساعد دانسته است .

این روزنامه از لزوم جاسوسی دفاع میکند و مینویسد : خود خروشچف هنگام سفر امریکا اقرار کرد که بسیاری‌از جاسوسان اووآلن دالس مشترك هستند و گزارشها را در دو نسخه برای اووآلن دالس تهیه میکنند . بنا براین بزرگ کردن یك واقعه جاسوسی و استفاده تبلیغاتی از آن فقط نشانه تغییر سیاست است .

حمله خاص

جاسوسان شوروی در سراسردنیا حتی در کشور های بیطرف کوچك وآرام مانند برمه بفعالیت مشغولند واخیرا در برمه شبکه وسیع آنها کشف شد .

جیمزدستون مفسر نیویورك هرالد تریبون مینویسد : خروشچف مریك را متهم ساخته است که با اعزام جاسوس به شوروی میخواهد مانع موفقیت کار کنفرانس سران شود. حال آنکه اعلامیه وزارت خارجه امریکا نشان میدهد که این یك امر عادی بوده است .

اما تبلیغات روسها روشن میکند که‌آنها واقعا واشنگتن رامورد حمله خاص قرار داده اند تا موقعیت امریکا را در کنفرانس سران ضعیف سازد .

باید دانست که تبلیغات شوروی این روز ها علیه امریکا بسیار موثر است و میتواند وضع این کشور را در کنفرانس سران ضعیف سازد و گناه عدم موفقیت کنفرانس را به گردن امریکا بیاندازد .

باتوجه باینکه حتی پاپ طی‌پیام اخیر خود گفته است « موفقیت کنفرانس سران امید بشریت‌است» اثر بد تبلیغاتی این امر بخوبی‌ظاهر میشود .

جراید اروپائی که معمولا از امریکا دفاع میکنند نتوانسته‌انددر این مورد از ملامت این کشور خودداری کنند .

وقفه روی نمیدهد

واشنگتن ـ ۸مه ـ رویتر ـ در واشنگتن گفته‌میشودچون‌خروشچف در حملات تبلیغاتی خود گناه جاسوسی تاورز را بگردن مقامات نظامی امریکائی انداخته بعیداست در تشکیل کنفرانس سران ورفتن آیزنهاور به روسیه و قفه‌ای روی دهد . حتی خروشچف در شورای عالی اتحاد شوروی گفته بود که آیزنهاور مسلما از این جریان اطلاعی نداشته است .

خروشچف گفته بود در امریکا سران میلیتاریست پنتاگون انحصار جویان سرمایه دار که با بهبود روابط بین المللی مخالفند به اینگونه عملیات تحریك آمیز دست میزنند .

اگر ادعای شوروی ثابت شود

پاکستان بامریکا شدیدا اعتراض میکند

لندن ـ ۸ مه ـ یونایتد پرس ـ یك سخنگوی دولت پاکستان در لندن امروز اظهار داشت که اگر صحت داشته باشد که هواپیمای امریکائی‌از پاکستان‌برای‌جاسوسی بخاك روسیه عزیمت کرده‌بلافاصله حکومت پاکستان اعتراض شدیدی تسلیم امریکا خواهد کرد .

اما نباید فراموش کرد که‌تجاوز به آسمان پاکستان تازگی ندارد و تاکنون چندین بار از شمال به کشور ما تجاوز شده است .

اثر ندارد

کراچی ۹مه ـ وزارت‌دفاع پاکستان رسما ادعای روسیه را در موردپرواز هواپیمای امریکائی از فرودگاه‌های پاکستان به مقصد روسیه تکذیب کرد .

روزنامه «داون» چاپ کراچی بهمین مناسبت شوروی‌را موردحمله قرار داده که چرابیجهت دراختلاف خود و امریکا پای پاکستان رابه میان کشیده است . این روزنامه می‌نویسد روسها مجددا جنك سرد را آغاز کرده‌اند «ولی حرفهای‌آنها در عزم آهنین حکومت پاکستان اثری ندارد .»

زنگ تفریح در تهران پارس

امشب وهرشب
ویگن فقط دراستخر تهران پارس
ارکستر عطاعاله خرم بهمراهی یك باند ارکستر اسپانیولی ازساعت ۸ بعدازظهر تایك بعداز نیمه شب

سازمان آبادانی تهران‌پارس موجباتی را فراهم آورده تا خانواده‌های محترم درکنار استخر تهران پارس باآن فواره‌های زیبا وآن هوای آزاد ازآهنگهای غربی وشرقی وآواز ویگن وبالاخره ایجاد یك محیط خانوادگی ساعتهائی را براحتی و آسایش بگذرانند .

امشب وهرشب
دراستخر تهران پارس

آ ـ ۵۸۰۶ — ۴ـ۱

تحریم آزمایشهای اتمی عملی نمیشود

دورنمای مذاکرات خلع سلاح تیره شده وکنفرانس سران وارد یك مرحله بحرانی گردیده است

واشنگتن ـ ۸مه ـ یونایتدپرس ـ ناظران سیاسی معتقدند که امید برای انعقاد یك قرارداد تحریم آزمایشهای اتمی بین شرق و غرب هم اکنون بسردی کامل گرائیده است.

این بد بینی شوم وقتی کاملا تاکید شد که آیزنهاور اعلام کرد امریکا در نظر دارد در اواخرسال جاری آزمایشهای اتمی زیر زمینی را از سر گیرد.

امید انعقادپیمان تحریم‌آزمایش های اتمی در ماه مارس گذشته باوج خود رسید.

درآن هنگام انگلستان وامریکا پیشنهاد شوروی را مبنی‌بر اینکه برای منع آزمایشهای کوچك زیر زمینی غیر قابل تعقیب مهلتی داده شود مورد قبول قرار دادند.

آنها همچنین توافق کرده بودند که آزمایشهای بزرگتر زیر زمینی و کلیه انفجار های هوائی ممنوع گردد.

اختلاف بر سر نظارت

اما اگر چه آنان بر سرکلیات توافق داشتند اما بر سر مسئله نظارت و بازرسی اختلاف پیدا کردند.

شورویها با سیستم نظارت و مبارزه با «تقلب» در این مورد مخالف بودند معذلك امید میرفت که این جزئیات که از مسایل کلی مهم تر شده بود درکنفرانس سران حل و فصل گردد و اکنون که کنفرانس سران نیز در یك مرحله بحرانی قراردارد‌خواه ناخواه مسائل مطروحه در کنفرانس نیز دچار بحران خواهد شد.

ناظران در تائید این نکته‌اضافه میکنند که اگر چه دردو سه ماه گذشته دورنمای انعقاد پیمان خلع سلاح روشن مینمود و پایان جنك سرد را اعلام میکرد اما تیرگی روابط کنونی مسکو ـ واشنگتن این دور نما را نیز تیره وتارساخته است.

خلاصهٔ اخبار

بغداد ـ عبداللطیف الشواف وزیر بازرگانی عراق‌روز چهارشنبه برای گفتگو بامقامات چین کمونیست از بغداد رهسپار پکن خواهدشد.

کالیفرنیا ـ یك‌هواپیمای متعلق به میلیون چین امروز در ناحیه‌ای واقع‌در جنوب فرمز سقوط کرد وده نفر سرنشینان آن کشته شدند.

بلگراد ـ وزیرخارجه یوگسلاوی «پوپوویچ» امروز از سفر رسمی خود به‌افغانستان ،پاکستان وهند به بلگراد بازگشت.

وی‌هنگام ورود اظهار داشت که مسافرین وی بتوسعه بیشتر روابط دوستانه یوگسلاوی بااین کشورها و ایجاد حسن تفاهم کمك شایانی‌میکند.

ملاقات ناگهانی آیزنهاور و هرتر

رهبران کنگره امریکا بشدت عصبانی هستند و تقاضای رسیدگی به حادثه سقوط هواپیما را دارند

واشنگتن ـ ۸مه ـ یونایتدپرس ـ امروز آیزنهاور یك جلسه مذاکره خصوصی ناگهانی‌باهرتر تشکیل داد. گفته میشود مذاکرات آنان پیرامون بحران شدیدی است که‌دراثراظهارات اخیرخروشچف پیرامون سرنگون‌شدن هواپیما بوجود آمده‌است.

رهبران خشمگین کنگره امریکا درخواست رسیدگی فوری باین‌مسئله راکرده‌اند. کاخ سفید اعلام کرد که این‌مذاکرات ارتباطی باواقعه هواپیما ندارد.

برخی ازاعضاء کنگره امریکا معتقد بودند همانطور که وزارت خارجه امریکا اعلام کرد، پرواز هواپیمابرفراز آسمان شوروی بدون اطلاع پرزیدنت آیزنهاور صورت گرفته‌است.

جریان دستگیری خلبان آمریکائی

بقیه از صفحه سوم

یك گزارش دیگر

مسکو ـ رویتر ـ جریان‌دستگیری خلبان هواپیمای امریکائی چنین‌بوده است

که یك زن روستائی بنام گالینا ـ سورنیا روز اول ماه مه از رادیو مراسم جشن را گوش میداد که ناگهان صدای انفجاری شنید و بیرون دوید وقطعات‌متلاشی هواپیما را دید که بزمین میافتد و ضمادر آسمان چتر نجاتی را دید که‌بسوی جنگل مجاور پائین می آید

پسرش ولودیا سورین و یك دوست‌او بسوی‌جنگل رفتندواسلحه گرم و گارد شکاری و پول خلبان را یافتند سپس خودش را بیحال دستگیر کردند.

خلبان خونسردو خاموش بود. این‌مطالب رانشریه کومسومولکایا ـ پراودا (ارگان جوانان کمونیست شوروی) منتشر ساخته واز جوان رومستائی تقدیر کرده است.

خروشچف در اینمورد کاملا صحیح است.

مفسر رادیو مسکو سپس اظهار داشت: دو چیز کاملا روشن‌است:

۱ـ محافل رهبری‌امریکا اقرارمی ـ کنند که در آستانه کنفرانس‌سران روش نظامیان امریکائی بنحوی است که تخفیف تشنج جهانی بهم بخورد.

۲ـ وزارت امور خارجه امریکا دربرابر دنیا اقرار کرد که اظهارات اولیه مبنی‌براینکه‌هواپیمای‌سرنگون شده یك هواپیمای هواشناسی‌بوده‌و اتفاقا بر فراز خاك شوروی پرواز کرده دروغ بوده است.

تصمیم نگرفته اند

مسکو ـ ۹مه ـ آسوشیتدپرس ـ رویتر ـ روز یك شنبه معلوم شد که هنوز در امریکا تصمیمی برای تماس مستقیم‌باخلبان اسیرفرانسیس پاورز نگرفته‌اند.

خروشچف گفته بود سفیر امریکا می تواند با خلبان مذکور تماس بگیرد.

اما در سفارت امریکا یکشنبه به امکان تماس در حال حاضر پاسخ منفی داده شد.

داستان «هواپیمای جاسوس» کماکان سر ستون کلیه جراید شوروی را اشغال کرده است.

در مسکو این سئوال مطرح‌شده است که چطور این هواپیما تااعماق خاك‌روسیه وحتی شمال آن کشور رسیده است؟

لابد قبلا تعداد زیادی از این هواپیما ها به روسیه آمده سالم بازگشته بودند که این یکی‌توانسته است بدقت در مسیر دلخواه خود پرواز کند.

نظیر کانال سوئز

این حادثه مانند حمله نیروهای فرانسه و انگلیس به کانال سوئز در افکار عمومی خاور میانه افکار عمومی‌روسهاراعلیه امریکابرانگیخته است و توده روسی سخت عصبانی است.

اما ضمنا این حادثه اذهان‌روس هارا از قدرت هوائی امریکا بیمناك ساخته و جسته گریخته این بیم در مطالب جراید به چشم می‌خورد

روز یکشنبه بنظر می رسید که زمینه رو به آرامش می رود. زیرا بیشتر مردم در باره هوای آفتابی ولطیف روز یك شنبه و مسابقه فوتبال اسپارتاك‌و ارتش سرخ گفتگو میکردند.

بعضی از مردم مسکو میگفتند آیزنهاور به کنفرانس‌سران خواهد آمد بعد هم به روسیه می‌آید و خاطره این‌حادثه جاسوسی در حوادث خوش بعدی گم میشود. اما هر جا نام «هواپیمای جاسوس» برده میشد مردم فحشی نثار آن میکردند.

ولش کن!

وقتی مخبرین‌غربی‌از آنها درباره تغییروروشیلوف‌میپرسیدند میگفتند «ولش کن!» و راه خود رامیگرفتند و میرفتند.

در مسکو احتمال میدهند که خلبان امریکائی علنامحاکمه شود و مردم منتظر این محاکمه‌هستند.

طبق قوانین شوروی مجازات جاسوسان خارجی اعدام است.

اماچون فرانسیس پاورز تحت اوامر نظامی عمل میکرده ممکن است در مجازات وی تخفیف داده شود.

طبق توافق سال۱۹۳۳ روزولت ـ لیتوینف که ظاهرابه آن توجه‌نشده ولی در عمل محترم بوده است در مورد توقیف یك‌امریکائی درروسیه حد اکثر هفت روز در موردوی با مقامات امریکائی مذاکره میشود.

فعلا روزانه چهار صد تلگراف اعتراض به سفارت امریکا در مسکو میرسد که طی آنها مردم عادی روسیه از عملیات جاسوسی امریکا ابراز نفرت میکنند.

لحن شدید خروشچف در دو روز اخیر مانع شده است که‌افکار عمومی روسیه توجه خود را از این حادثه منحرف سازد.

تاسف کامل

دهلی جدید ـ ۸ مه ـ آسوشیتدپرس ـ یك سخنگوی رسمی هند در پاسخ به سئوالات مربوط به سرنگون گشتن‌هواپیمای امریکائی در آسمان شوروی اظهار داشت:

سرتاسر این فاجعه از آغاز تاپایان باعث تاسف کامل است بخصوص در هنگامی که درآستانه کنفرانس سران قرار داریم.

در مطبوعات امریکا

نیویورك ـ ۸ مه ـ خبرگزاری فرانسه ـ جراید نیویورك اعلامیه وزارت امور خارجه امریکا را در مورد ماجرای خلبان فرانسیس‌پاورز با حروف درشت در صفحات اول درج کرده‌اند.

روزنامه‌هرالدتریبون «جمهوریخواه» زیر یك عنوان هشت ستونی مـی نویسد «امریکا ماموریت جاسوسی خلبان را قبول کرده و هوا نورد زنده است.

روزنامه نیویورك تایمز (مستقل) در یك عنوان شش ستونی مـی نویسد امریکا تاکیدکرد که‌خلبان یك ماموریت هوائی بر فراز خاك شوروی داشته است. روزنامه‌میرور عکس بزرگی از خروشچف چاپ کرده که در شورای عالی اتحاد شوروی یکی‌از عکسهای مربوط به پاورز را نشان میدهد.

جراید واشنگتن نیز با حروف درشت در صفحات اول ماجرای فرانسیس پاورز را درج کرده‌اند. «پست» با حروف درشت نوشته‌است «اعتراف هیجان انگیز».

قاهره ـ ۸ مه ـ یونایتدپرس ـ مطبوعات مصر درشماره‌های امروز خود سرنگون کردن هواپیمای امریکائی راباموشك شوروی نقطه‌تحولی‌در تاریخ‌مسائل‌جنگی تلقی کرده‌اند. این‌روزنامه‌هامینویسند که‌هیچ حصاری دیگر قابل مقاومت نخواهد بود. استراتژی امریکا برروی نیروی هوائی تکیه داشت واکنون یك هواپیمای‌امریکائی‌بایك‌موشك شوروی سرنگون شده‌است.

افریقا، میدان جنك سرد علیه غرب

کالیفرنیا ـ ۸ مه ـ یونایتدپرس ـ بلوك کمونیست برای جنك سرد علیه کشور های باختری افریقا را میدان نبرد قرار داده است.

یکی‌از مقامات صلاحیتدار«شورای امور جهانی» در کالیفرنیای شمالی اظهار داشت که شك نیست کـه کمونیست ها در نظر دارند از طریق کمك‌های اقتصادی و بازرگانی‌نفوذ خودرا در افریقا و میان ملل عقب افتاده افریقائی‌توسعه دهند. اگرچه کمونیست ها ادعا میکنند که‌منظور از همزیستی مسالمت آمیز مداخله در کشور های دیگر نیست امـا متاسفانه باید گفت اعمال آنـان با طرز تفکرشان تفاوت دارد.

این مقام ذی‌نفوذ همچنین اظهار داشت که ظاهرا کمونیست هامی کوشند که جمهوری جوان گینه‌را در افریقای غربی بصورت یـك نمایشگاه در آورند و توسعه نفوذ خودرا در میان ملت های افریقائی در این کشور نمایش دهند.

تجهیزات کافی

وی گفت که‌از نقطه نظر کشور گینه شاید این امر چندان اشکالی نداشته باشد ولی برای دنیای آزاد خالی از خطرات نیست.

هم‌اکنون شوروی تجهیزات نظامی کافی‌بطورمخفیانه باغلب کشورهای افریقائی داده و وا مهای طویل ـ المدت با سود نازل در اختیار آنها گذاشته است. شوروی مازاد مال ـ التجاره آنان را که‌در هیچ کشوری خریدار ندارد میخرد‌و در برابرلوازم ضروری به آنها میفروشد.

وی اظهار داشت که چین کمونیست نیز بدست و پا افتاده در این راه فعالیت کمتری از شوروی ندارد.

چین به کامبوج کمك میکند

پنوم پنه ـ ۸مه ـ یونایتدپرس ـ چوئن لای‌نخست‌وزیرچین کمونیست اظهار امیدواری کرد که علیرغم تشدید جنك سرد بین واشنگتن و مسکو، کنفرانس سران شرق و غرب دارای نتایج مثبت خواهد بود.

وی این عقیده رادربیانیه‌مشترکی که‌بانخست‌وزیر کامبوج درپایتخت این کشور منتشر کرده‌است‌اظهار داشت:

طبق گزارش خبرگزاری چین کمونیست طرفین اظهار امیدواری کردند که از کنفرانس آینده‌سران نتایج قابل ملاحظه ای بدست آیدو بخصوص قرار داد هائی پیرامون تحریم سلاح های اتمی وخلع‌سلاح عمومی بامضاء برسد.

چین و کامبوج طی پنج‌روزبازدید چوئن لای از این کشور یك پیمان فرهنگی و اقتصادی‌بسته اند. انتظار میرود بر طبق این قرار داد چین کمونیست کمك هائی به کامبوج بدهد اما از این موضوع در پیمان ذکری نشده است.

نطق مالینوفسکی

مسکو ـ خبر گزاری فرانسه ـ ۹مه ـ مارشال رودین مالینوفسکی وزیر دفاع شوروی طی نطقی کـه بمناسبت پانزدهمین سال پیروزی‌بر آلمان ایراد کرد چنین گفت.

ملت شوروی و نیرو های مسلح آن در پیروزی بر ارتش های آلمان هیتلری‌نقش قاطعی‌داشتند. مارشال مالینوفسکی پس از تائید اینکه ملت شوروی از جنگ تنفر دارد و برای تامین صلح طولانی و استوار مبارزه میکنند اظهار داشت. معهذا همیشه در جهان محرکین نظامی حرفه ای وجود دارند که بالادامه مسابقه تسلیحاتی، ایجاد پایگاه در خاك کشور های خارجی‌واحیای‌میلیتاریسم آلمان غربی و ژاپن سعی در بوجود آوردن جنگ جدید میکنند دراین شرایط است که ارتش شوروی باید آماده برای دفاع از منافع کشورش باشد.

همسرش اطلاع ندارد

جئورجیا ـ ۸مه ـ یونایتد پرس ـ همسر خلبان امریکائی نسبت به‌فعالیت‌های جاسوسی شوهرش اظهاربی‌اطلاعی کرد وی که«باربارا پاورز» نام دارد از یك سفر خسته کننده‌ازترکیه‌بمنزل‌مادرش در جئورجیا بازمیگردد. درترکیه‌پایش شکسته و بستری شده‌بود.

«اولیورپاورز» پدر خلبان امریکائی نیز تاکید کرد که پسرش هرگز جاسوس نیست، وی که‌مغازه تعمیر کفش دارد پس‌از شنیدن خبربازداشت پسرش‌اظهارداشت فکر نمی‌کنم او اقرارکرده باشد که جاسوس‌است.

وی یك مرد مذهبی است ومیگوید بدرگاه‌خدادعا میکنم‌پسرم‌به‌کشورم باز گردد. وامیدوارم کلیه مسیحیان‌جهان دراین‌دعا بامن یکصدا شوند.

فعالیت‌های کمونیستی درکره جنوبی

سئول ـ ۸مه ـ پلیس کره‌جنوبی اعلام کرد که شانزده تن از افراد یك شبکه کمونیستی که برای‌برپا کردن مجدد حزب کمونیست در کره جنوبی فعالیت میکرد بازداشت شدند.

پلیس آنها را در «چولا پرکنو» واقع در جنوب غربی کره جنوبی دستگیر ساخت. سران این عده از اعضای باسابقه حزب «کارگران کمونیست» که درسال ۱۹٤۸منحل گردید میباشند.

پلیس اعلام کرد که این عده نامه هائی از کمونیستهای کره شمالی از طریق کشور ژاپن دریافت میداشتند که آنها را تشویق به برانگیختن مردم میکرده است.

آنها میخواسته اند از تظاهرات‌اخیر دانشجویان و مردم علیه‌سینگمان‌ری بنفع خود نتیجه بگیرند و قیام‌آنها را بصورت یك قیام ضد امریکائی در آورند.

ایزنهاور باترومن سرسنگین بود!

نیویورك ـ ۹مه ـ آسوشیتد پرس ـ ترومن رئیس جمهورسابق امریکا طی مقاله‌ای که در مجله «لوك» نوشته خاطر نشان ساخته که آیزنهاور پس از موفقیت در انتخابات ریاست جمهور و قبل از تصدی سمت خود در کاخ سفید باوی‌با خشونت رفتار میکرده‌است.

ترومن مینویسد: یکروز آیزنهاور را به میهمانی ناهار در کاخ‌سفید دعوت کردم‌اما او این دعوت را رد کرد و نوشت که قبل ازسوگند حاضرنیست‌در کاخ‌سفیدحاضرشود یکروز نیز که وی بامن‌کاری داشت در اتومبیل خود در برابر کاخ سفید نشست و هرگز داخل کاخ نشد.

وقتی بمن گفتند وی از ورود بکاخ سفید امتناع میکند ناچار برای سلام و تعارف بدر کاخ رفتم.

ترومن مینویسداز همان‌نخستین روزها وی با من «سرسنگین بود». من نیز از آن ببعدهرگز بملاقات وی به کاخ سفید نرفتم.

انتقاد ازشورای امنیت ملی آمریکا

واشنگتن ـ ۸مه ـ آسوشیتدپرس ـ روز یکشنبه در کنگره آمریکاگفته شد که شورای امنیت ملی که زیر نظر آیزنهاور کار میکند برای پیشرفت خط‌مشی جدید سیاست ملی بطور موثر عمل نکرده است.

دکتر «جیمزپرکینز» اظهار داشت که شورای امنیت ملی فقط کوشش میکند که‌اعمال‌خودرا مشروع و موجه قلمداد کند.

فعالیت های این شورا هم‌اکنون موجب نگرانی آیزنهاور و کنگره آمریکا شده است.

فعالیت‌های نفتی درعراق

بغداد ـ خبرگزاری فرانسه ـ ۸ مه ـ رادیو بغداد اطلاع میدهد که ژنرال عبدالکریم قاسم نخست وزیر عراق روز یکشنبه با «رایت» مدیر شرکت «عراق پترولیوم» ملاقات کرد.

رادیو بغداد تاکید کرد که مذاکرات راجع به توسعه استخراج مواد نفتی در عراق بوده است: در این مذاکرات طلعت شیبانی وزیر امور نفت عراق حضور داشت.

آسمان باز بقیه ازصفحه دوم

علنی بین شرق و غرب وضع ناگواری پیش می آورد.

اهمیت بین المللی حادثه هواپیمای «یو ـ۲» از اینجاست که این واقعه یك هفته قبل‌از تشکیل کنفرانس عالی سران شرق و غرب روی داد و بحرانی که متعاقب آن بین مسکو و واشنگتن پدیدآمد بیشك در مذاکرات سران چهار کشور بزرك تاثیر ناگواری خواهد داشت زیرا گذشته از اینکه خروشچف از این واقعه علیه غرب استفاده تبلیغاتی میکند مسلما در مذاکرات خودباسران دول‌باختری روش خشن تری درپیش خواهد گرفت.

از لحاظ تاکتیکی ماجرای هواپیمای «یو ـ۲» نشان داد که دیگر نمیتوان از اینگونه هواپیماها که از چهار سال پیش از مرز های جهان آزاد حفاظت میکنند برای عملیات اکتشافی استفاده کرد.

این هواپیما ها چون در ارتفاعات زیاد پرواز میکنند درگذشته دسترسی به آنها مشکل بود ولی اکنون با پیدایش وسائل دفاعی جدید هواپیما های مزبور دیگر قادر نیستند ماموریت خودرا بدون خطر انجام دهند

یك تاریخچه جالب ازعملیات جاسوسی

مرحله جدید درتاریخ عملیات جاسوسی

*** برای اولین بار یك‌کشور بزرك جهان جاسوسی راعملی‌عادی تلقی کرده‌است**

*** دولت امریکا علنا اعلام میداردکه جاسوسی فنی است‌که برای امنیت ودفاع ملی قانونی‌ومشروع‌تلقی‌میشود**

واشنگتن ـ ۹ مه ـ یونایتدپرس ـ جاسوسی نیز فنی است که مانند فن جنك سابقه طولانی دارد. این فن اکنون به مرحله نوینی وارد شده است. یك دولت بزرك مانند امریکا این کار را علنا بعنوان‌یك عمل عادی در جهان متشنج امروز تلقی میکند.

اعلامیه وزارت خارجه امریکا مبنی براینکه فعالیت های دسته‌های جاسوسی توسط کلیه کشور ها انجام میشود، تاریخ طولانی اعمال جاسوسی شرق و غرب رادر بیست سال گذشته بخاطر می آورد.

آنچه بیسابقه بنظر می رسید اینست که کشوری که هواپیمای جاسوس را بر فرازآسمان شوروی فرستاده این عمل را اقدامی قانونی و بمنظور دفاع ملی تلقی می کند.

اعتراف نکرده بود

کلیه کشور های بزرك دستگاه های جاسوسی دارند. این موضوع را همه میدانند اما امریکا هرگز رسما و عملا این موضوع را اعتراف نکرده بود تا اینکه اعلامیه وزارت خارجه این کشور منتشر شد

بیشتر داستانهای تاریخ جاسوسی با بدبختی و سیاهروزی ختم میشود در ماه ژوئن ۱۹٤۷ جسد بدون سر «لیونل‌کراب» مردقورباغه‌ای‌انگلیس در ساحل بندر «چی‌چستر» برروی آب پیدا شد. کراب در آوریل ۱۹٤٦ مفقود شد در حالیکه‌مقامات شوروی گزارش دادند که یك‌مرد قورباغه‌ای را نزدیك رزمناو های شوروی که از بندر پرتسموث‌دیدن می کرد، در آب دیده‌اند.

دولت انگلیس هرگز از ماموریت کرا پ‌پرده برنداشت. ایدن گفت «افشای‌اسرار ماموریت کراب، که بمرك او منتهی شد مورد علاقه‌عموم نیست!»

در آغاز سال جاری نیز نیروی دریائی آرژانتین گزارش داد که‌در خلیج «نوئو» بایك یا دو زیر دریائی جاسوس ارتباط پیدا کرده است. اما هرگز هویت آنها شناخته نشد یکی‌از مقامات بحریه آرژانتین گفت من درباره وجود زیردریائی در این ناحیه شك دارم.

در سال ۱۹٥۰ مقامات کمونیستی اعلام کردند که کاپیتان «اوجین ـ کاریه» وابسته دریائی سفارت‌امریکا در بخارست جاسوس امریکائی است.

چند ماه بعد جسد وی را در کنار جاده‌ای در سالز بورك (اطریش) پیدا کردند. مقامات جاسوسی غربی‌اظهارداشتند که‌کاربه‌را ازیك ترن به بیرون پرت کرده بودند.

در ۱۹٤۸ «ایروینك رامس» مامور کمك خارجی امریکا توسط چهار سرباز شوروی در وین ترور شد. شورویها گفتند وی رئیس یـك دستگاه جاسوسی امریکائی است. در سالهای اخیر یك سلسله توطئه های جاسوسی هیجان انگیز علیه ایالات متحده کشف شده است

سازمان جاسوسی شوروی

شوروی در سال ۱۹۲۱ سازمان جاسوسی خودرا برقرار کرد. فعالیت های مهم این سازمان علیه امریکا از سال ۱۹۳۰ ببعد شروع شد.

طبق گفته یکی‌ازگواهان درکنگره امریکا، موسوم به «هارولدویر»، پسر «الاریو بلور» که ملقب به‌مادر کمونیسم در امریکا است، ۷٥تن از کمونیست ها که مشاغل دولتی نیز داشتند در یك سلول مخفـی زیرزمینی در واشنگتن اجتماع کرده بودند.

«آلجرهیس» که از مقامات عالـی رتبه وزارت خارجه امریکا بود «در این گروه عضویت داشت.

«چیمبرز» راز او را افشاکرد وگفت وی و دیگران اسرار وزارت خارجه را به او می سپردند و او نیـز بنوبـه خود آنها را به‌سرهنك «بوریس بیکوف» عامل سازمان جاسوسی شوروی می‌سپرد.

درسال ۱۹٤٥ نیز افشا شد کـه «پکورگوزنکو» منشی سفارت روسیه در آتاوا اسرار اتمی را به روسیه می‌فرستد.

درسال ۱۹٥۷ نیز یك‌عکاس‌آماتور موسوم به‌بروکلین درنیویورك‌دستگیر شد. مقامات امریکائی گفتند وی‌عامل جاسوسی شوروی دراین کشور است، وی به‌سی سال حبس محکوم شد.

مقامات امریکائی پیوسته‌خاطرنشان ساخته‌اند که‌جاسوسی‌درامریکاازطرف شوروی خیلی آسان تراز جاسوسی امریکائی ها در شوروی است.

تعطیل شعبات سازمان جوانان دموکرات عراق

بغداد ـ ۸مه ـ رویتر ـ روزنامه التقدم‌امروز گزارش داد که وزارت کشور عراق کلیه شعبات فرعی سازمان جوانان دموکرات را تعطیل کرده است. روزنامه مذکور مینویسد:

این اقدام بموجب قانونی صورت گرفته که میگوید انجمن ها و احزا بسیاسی حق ندارند بیش از یك سازمان در هر شهرستان داشته باشند.

خروشچف برای تسلط بربرلن عجله استالین راندارد

بعقیده شوروی‌هرکس‌بربرلن مسلط باشد برآلمان‌تسلط دارد وهرکس‌آلمان‌را در دست داشته باشد اروپا را در دست خواهد داشت

نیویورك ـ ۹ـمه آسوشیتدپرس ـ دوازده سال پیش‌استالین کوشش میکرد که‌هرچه زودتر برلن غربی را بگیرد، اما شکست خورد. خروشچف نیزبرلن غربی رامی‌خواهد امانه‌باشتاب استالین.

آینده برلن غربی که از خاك‌آلمان غربی جدا ودر داخله منطقه آلمان شرقی قرار دارد، مسئله بااهمیتی است که در کنفرانس سران بایـد مطرح شود.

خروشچف میگوید متفقین غربی بایداز برلن خارج شوند وی می خواهد شهر آزادی از برلن بسازد. واگر غرب از توافق باوی سرباززند وی طبق اراده خود عمل خواهد کرد ویك قرار داد صلح جداگانه با آلمان‌شرقی میبندد‌آنگاه‌آلمان شرقی که طبق نظر خروشچف آلمان واقعی است نسبت به برلن غربی ادعا میکندوحقوق متفقین غربی رادراین شهر، نادیده می انگارد. خطر در همین جاست

بیرون راندن امریکا

مبارزه برای بیرون راندن امریکا از آلمان ودر نتیجه از اروپا،سابقه طولانی دارد.

بعید بنظر میرسد که پیرامون مسائل برلن و آلمان توافقی بدست آید.

خروشچف در پی پیدا کـردن فورمولی است که بر طبق آن غربی ها توافق کنند که روزی از برلن خارج شوند.

اما بعید است که غرب باچنین راه حلی که منجر به خروج ازبرلن گردد، موافقت کند

تسلط براروپا

برلن غربی خار راه کمونیست است و خروشچف نیز سعی خودرا میکند که‌این خاروراه رااز سر راه بردارد. کمونیستها معتقدند آنکس‌که برلن را در اختیار داشته باشد، آلمان را در اختیار دارد وآنکس که بر آلمان تسلط یابد، بر اروپا تسلط یافته است.

از صبح روز چهارشنبه درسینماهای

امپایر ـ حافظ

یك درام پلیسی وعشقی پر از آنتریك و التهاب

۵ روزمهلت

سینماسکوپ ـ رنگی ـ دوبله‌بفارسی

این‌فیلم محصول مشترك‌کشورهای فرانسه وچکسلواکی بوده ودارای رقصهای‌محلی‌جالب‌ودیدنی اروپای‌شرقی‌است

باشرکت:

ربرت‌حسین — «هنرپیشه معروف وبزرك فرانسه»

مارینا ولادی — «که بعروس ایرانی معروف گردیده است»

شروع سئانسها درامپایر: ۱۰٫۵صبح ـ۳ـ۵ـ۷ـ۹ بعدازظهر

شروع سئانسها درحافظ: ۱۰٫۵ صبح ـ ۲٫۵ـ٤٫۵ـ٦٫۵ـ۸٫۵ بعدازظهر

خاطرات ایدن

ترجمه : غلامحسین صالحیار

-۹۱-

در تاریخ ۱۱ سپتامبر مذاکرات مابا آقایان « گی‌موله »و « پینو» نخست‌وزیر و وزیر امور خارجه فرانسه پایان یافت. ظرف ۴۸ ساعت‌بعد بین لندن ،واشنگتن و پاریس ،توده‌ای از تلگرام جهت تعیین تکلیف طرح «باشگاه استفاده کنندگان از کانال »مبادله گردید ودرباره شکل طرح و کلماتی که‌تشکیل آنرا اعلام میداشت توافق صریح‌بدست آمد.

اتخاذ تصمیم درمورد لزوم تصویب طرح امریکا از خطرناکترین‌تصمیماتی بودکه در سراسر بحران سوئز باآن مواجه گردیدیم .این‌کار میتوانست عواقب بسیاری داشته باشد.به عقیده‌من اگربه امریکا میگفتیم که طرح «باشگاه استفاده کنندگان » عملی‌نیست و ماترجیح میدهیم برای پشتیبانی از قطعنامه خود ،که‌شما از تصویب آن امتناع ورزیدید به شورای امنیت برویم ،این‌امر موجب میگردید که‌در آن شرایط لااقل تا حدودی ازحسن نیت امریکا نسبت‌بخود بکاهیم .از طرف دیگر باعث آن‌میشد درحالیکه جهت تاسیس این باشگاه دست‌به مذاکره و اقداماتی زده‌بودیم دنباله مذاکرات را ازدست بدهیم.

در اینجا لازم بود قسمت عمده مسئولیت اتخاذ این تصمیم را شخصا بعهده بگیریم .بایدبدانست که عده‌ای از همکاران من اظهار ناراحتی می کردند. ناراحتی یکدسته از آنها مربوط به تردید درباره عملی بودن طرح وناراحتی دسته دیگر ازآن بودکه مبادا امریکادر اظهارات خودجدی‌نبوده وفشارلازم رابرای عملی‌شدن این طرح وارد نیاورد.

باآنکه بعضی از حوادث اخیر مرانیز دچار تردید کرده بود معذالك هنوز در نظر داشتم این ابتکار امریکائی راکه نسبت به پیروزی آن امیدوار بودم تصویب کردمو آنرا آزمایش نمایم .من درتمام طول حیات سیاسی‌خود همکاری نزدیك باامریکا را بعنوان یك‌اصل قبول داشته‌ام .برسر این‌موضوع حتی یکبار در سال ۱۹۳۸ با آقای چمبرلن بشدت اختلاف نظر پیدا کردیم. وپس‌ازآن درطول جنك نیز نظریاتی را تصویب کردم که‌اگر قرار بودفقط حسابهای خشك و موافق بااصول منطقی را درنظر بگیرم نمی بایستی با چنین نظریاتی موافقت میکردم.

من به این مسئله عقیده داشتم که‌دو کشور دارای منافع مشترکی هستند و خیال هم نداشتم دست‌از این عقیده بردارم .شب ۱۱سپتامبردولت تصمیم نهائی را اتخاذکردو درحالیکه اعتقاد هریك از همکاران من نسبت به‌طرح امریکا با دیگری تفاوت داشت ، با طرح آن دولت موافقت خودرا اعلام داشتند.

اینك که بجریانات گذشته میاندیشم چنین فکر میکنم که شاید عواقب اقدامی راکه میخواستم در پارلمان ازآن دفاع کنم کمتر از آنچه‌لازم بود سنجیده بودم .اما اگر این اندیشه صحت داشته باشد علت‌آن فقط اینست که میخواستم برای احترام قراردادها ،که سرنوشت آینده ما را تعیین میکرد انگلیس وامریکا جبهه مشترکی تشکیل دهند . از طرف‌دیگر فکر میکنم‌که شاید اتخاذ چنین تصمیمی درباره «باشگاه استفاده کنندگان از کانال » غلط‌بوده است. سرنوشت کانال سوئز از لحاظ دولت‌های بزرك قبل‌از همه به‌ماو فرانسه ارتباط پیدامیکرد و منافع امریکا در درجه دوم قرارداشت. شاید بهترآن بودکه بجای عقاید جدید متحد نیرومند خود و تسلیم در برابرپافشاری و اصرارهای وی ،راه‌خودرا دنبال میکردیم و ازآن منحرف نمیگردیدیم . اعم‌از اینکه امریکا در سازمان ملل از ما حمایت میکردیا از پشتیبانی مضایقه مینمود ، بهترآن بودکه عقیده خود را تعقیب میکردیم و حداقل دچار گمراهی نمیگردیدیم و بوضع فلاکت‌باری فریب نمی خوردیم.

صبح روز بعد، هنگامیکه سرگرم تهیه نطق‌چند ساعت بعدخوددر مجلس بودم وزیر خارجه ازمن تقاضای ملاقات کرد. اودر این ملاقات بمن اطلاع‌داد که‌شب قبل را نخوابیده وتمام وقترا به‌مطالعه در مورد طرح «باشگاه استفاده کنندگان از کانال »گذرانیده است.

(ناتمام)

تفسیر مخصوصی از یونایتدپرس

در کنفرانس سران تبسم وجود نخواهد داشت

*** حملات اخیر خروشچف هرکسی را بیاد دوران سیاه استالین وتلخ‌ترین روزهای جنك‌سرد میاندازد**

*** خروشچف اقدامات اخیر خودرا تحت تاثیر گروهی از استالینیست‌ها که هنوز درمسکو نفوذ دارند انجام داده است**

لندن ـ یونایتدپرس ـ ۸مه ـ خروشچف که‌دوسال تمام کوشش های خودرا صرف تخفیف تشنجهای جهانی کرد بااظهارات سه‌روز اخیر خود نتایج این کوشش‌هارابرباد داد.

اظهارات شدیداللحن وی همه را بیاد محیط جنك سرد دوره‌سیاه استالین می‌اندازد .

خروشچف بااین نحوه سخن گفتن آژیریك جنك سرد طولانی‌را بصدادرآورد ،ووضع کنفرانس‌سران را بحرانی ساخت .

هرگز سابقه نداشت خروشچف شخصا تبلیغات ضد امریکائی را رهبری کند وسه‌روز متوالی برآن کشور اتهام وارد آورد .

رویه شوروی سران کشور های باختری وکارشناسان‌عالیرتبه‌سیاسی آنان را مبهوت و گیج کرده است.

درآستانه کنفرانس

چرا خروشچف باهمان بیرحمی وشدت استالین بغرب تاخت وچرا وی‌در آستانه کنفرانس دست باین حمله‌زد ؟ اظهارات‌وی درباره حادثه هواپیما نشانی از تلخترین ادوار جنك سرد دارد. وی نه‌تنها امریکا را به‌تدارك جنك آینده ، بلکه به جاسوسی و قصد خرابکاری در کنفرانس سران نیز متهم ساخت.

باوجود این سیاسیون اروپامعتقد نیستند که‌خروشچف قصد بحرانی ساختن کنفرانس سران را دارد . این‌مقامات معتقدند که خروشچف بدون تردید دردستگاه های رهبری شوروی نفوذ دارد، معذالك وی نمیتواند وجود تمایلات استالینی را بطور کامل دراین دستگاهها ندیده بگیرد .

گارد قدیمی

این تمایلات هنوز در کمیته مرکزی حزب کمونیست وجوددارد. خروشچف طرفداران خودرا روی کار می‌آورد اما اعضای گارد قدیمی هنوز در کمیته مرکزی مشغول کار هستند .

وی‌دوروز قبل هنگام حمله به امریکا بخصوص اظهار داشت که «طبق دستور » این کار را میکند.

بنابرگزارش یکی از مطلعین برخی ازاین عناصر خشك ومتعصب اخیر از خروشچف می‌پرسیده‌اند ، «رفیق خروشچف..مارابکجامیبری؟» از طرف دیگر طبق اظهارات همین منبع خروشچف خود از تصمیم آیزنهاور مبنی‌بر کوتاه ساختن‌مدت کنفرانس سران واحتمال فرستادن نیکسون بعنوان جانشین خودش در کنفرانس سخت رنجیده است .

خروشچف ازاظهارات آیزنهاور در هفته گذشته مبنی‌براینکه نباید سخنان خروشچف را زیاد جدی گرفت نیز دلگیراست .خلاصه‌آنچه از عکس‌العمل‌های مسکو نتیجه می‌شود اینست که کنفرانس سران درمحیط بسیار ناراحت‌تراز آنچه پیش بینی میشد انعقاد می‌یابد ودر این کنفرانس تبسم وجود نخواهد داشت امااخم‌زیاد خواهدبود .

شوروی وکوبا روابط سیاسی برقرار کردند

دولت‌کوبا بزودی با دولت چین‌کمونیست نیز روابط سیاسی برقرار میکند

هاوانا ـ ۸مه ـ آسوشیتدپرس ـ دولت‌کوبا اعلام کرد که باشوروی روابط سیاسی برقرار کرده‌است .

طبق اعلامیه وزارت‌خارجه کوبا روابط دوکشور که‌اززمان «باتیستا» دیکتاتور سابق قطع شده بوددوباره برقرار گردیده‌است . هنگام سفر اخیر میکویان فیدل کاسترو باوی توافق کرده‌بود که‌دوکشور نسبت به‌تجدید مناسبات سیاسی اقدام کنند. اعلامیه وزارت خارجه کوبا چند ساعت پس‌از ورودسفیرشوروی درمکزیك به‌هاوانا صادر گردید . ظاهرا وی برای تبادل یادداشت‌های رسمی مربوط به‌برقراری مناسبات سیاسی کوبا و شوروی به‌هاوانا آمد بود .

محافل سیاسی حدس میزنند که دولت کوبابزودی‌باچین کمونیست‌نیز روابط سیاسی برقرار کند .

خشکسالی درچین

پکن- خبرگزاری فرانسه ـ ۷مه- بیش از ۳۳میلیون‌هکتار از اراضی چین درنواحی شانتونك ، شانسی وکانسودر معرض خشکسالی شدیدی قرار گرفته‌است .

بطوریکه اطلاع رسیده بیش از دومیلیون نفر ازساکنین این‌نواحی اینك سرگرم‌مبارزه‌باقحطی‌شده‌اند.

یك میلیون لیره کمك انگلیس به‌اردن

عمان ـ ۸ مه ـ خبر گزاری فرانسه ـ دولت بریتانیا در ماه جاری یك میلیون لیره استرلینك به دولت اردن کمك خواهد کرد • این مبلغ نیمی از کمك‌سالیانه بریتانیا به اردن میباشد .

دولت بریتانیا ضمنا نیم میلیون لیره استرلینك برای اتمام‌راه‌ساختمانی راه عمان به عقبه بدولت اردن خواهد پرداخت • بندر عقبه تنها بندر کشور اردن است .

عنوان رسمی برای شوهر مارگارت

لندن ـ ۸ مه ـ رویتر ـ سخنگوی کاخ بوکینگهام امروز اعلام داشت که‌بزودی بـه جونی آرمسترانگ شوهر شاهزاده خانم مارگارت‌یك عنوان رسمی اعطاء خواهد شد .

دولت یونان باسفارت مولوتف‌موافق‌است

آتن ـ ۸مه ـخبرگزاری‌فرانسه ـ شایعات مبنی براینکه مولوتف‌وزیر امور خارجه اسبق شوروی بسمت سفیر کبیر شوروی در آتن‌منصوب خواهد شد تاکنون از طرف محافل یونانی وخارجی تائید نشده است بنظر میرسد ریشه این خبر که تقریبا تمام جراید یونان آنرا درج کرده‌اند یك سلسله اظهارات در ضیافتی بوده .که میخائیل سرگیف سفیر کبیر شوروی در آتن چند روز قبل ترتیب داد .

محافل رسمی یونان خاطر نشان میسازند که چنانچه دولت شوروی تقاضای پذیرش برای مولوتف بکند این تقاضا قبول خواهد شد .

روزنامه آکروپولیس چاپ یونان در آخرین شماره خود مینویسد چنانچه دولت شوروی سیاست خود را نسبت به یونان عوض نکندتغییر سفیر مفید نخواهد بود . روزنامه مزبور مینویسد شواهد زیادی در دست است که روابط شوروی و یونان خوب نیست .

ناصر از کمك شوروی تشکر کرد

لندن ـرویترـ۸مهـپرزیدنت ناصر امروز هنگام افتتاح یك‌کارخانه نساجی ازمحل کمك شوروی اظهار داشت که کمك‌های دولت مذکور موجب نهایت تشکرمارا فراهم کرده‌است .

وی اظهارداشت اختلاف رژیم اجتماعی بین‌ما وشوروی موجب آن نشده که روسها یك کلمه نامناسب وزننده درمورد مابکار برند .

ناصر اظهار داشت که بزودی باصنعتی کردن کشور عایدات ملی خودرا دوبرابر خواهیم کرد .

حضور محترم جناب آقای علم رهبر محبوب حزب مردم

در انتخابات دوره بیستم جناب آقای محمد حسن آصف وزیری را که از هر لحاظ شایسته احراز مقام نمایندگی و مورد علاقه وتمایل قاطبه اهالی هستند بعنوان کاندید خود معرفی و امیدواریم در انجام خدمات صادقانه بمقام شامخ سلطنت ووطن عزیزتوفیق کامل حاصل نمایند .

الحاج بهاء الدین علی احیائی

الحاج محمد حسین الله مراد ـ فرزانه ـباقر ذاکری ـ الحاج محمد سلیم‌لاهور پور ـعلی جوانمردی ـ صادق شیر کش ـ محمد خدادادی صدیق فتحعلی پور ـشریف دقیق ـاحمد شکیبائی ـ شریف فرومند ـ مجید نصرت پور ـ محمد صالح ذبیحی ـالحاج عبدالحمید مجید پناه ـ محمود نبی‌بشر ـفریدون لاهوری ـ سید صادق صادقی ـ علی کعبی ـ حسین ساطوری ـ عبدالحمید کنعانیان ـ محمد رسیده ـ کتابی ـمحمد سلیمان پور ـمحمد زندی ـ محمد باقر خیمه دوزی ـ حبیب اله دباغ‌زاده ـ عبدالعلی ـبهرام حسینی ـحبیب‌اله باغبانی ـ عطاالله بذر افکن ـشکراله پروا ـ ابراهیم کلاتی زاد ـ صالح جوانمردی ـ گل محمد گل پریان ـ عبداله خسروی ـحبیب‌اله بی نیاز ـلطف اله سرآوران ـ سید صدیق برزنجه ـنصراله نصرت پور ـ عبداله بی نیاز ـ محی الدین بلبلائی ـ فرج‌اله بقال پور ابراهیم حبیب‌الهی ـ محمد رحیم زارعی ـ محمد صادق جواهری ـ محمد زارعی ـمحی الدین فرومند ـ محمد ساعدی

آ-۴۳۷۷

اندیمشك

قابل توجه ریاست شهربانی کل

از موقعی که آقای سرگرد تارمی بریاست شهربانی منصوب شده با جدیت و پشتکار خود ومساعی افراد انتظامی توانسته امنیت شهر را به نحو احسن تامین و فعالیت قاچاقچیان خنثی ومرب اماکن های بدنام را بسته و جلب رضایت عمومی را بنماید

اینك از تیمسار سرلشکر علوی مقدم ریاست شهربانی کل انتظار تشویق این افسر فعال و لایق و پاکدامن را داریم

نظام عصابدست ـسید حسین دانش ـ محمد علی نعمتی ـسید محمود دانش ـ سید عبدالرحیم ذکری ـرحمن نیله‌چی‌ـعبدالحسین‌ذاکرحسینی سیدعلی منتظری

آ-۵۸۰۸

آگهی مناقصه خرید دارو

دانشگاه تبریز ۲۰۸ قلم داروی مورد نیاز ششماهه اول سال ۱۳۳۹ دانشکده پزشکی و بیمارستان های تابعه را از طریق مناقصه کتبی خریداری می نماید داوطلبین معامله می توانند با دریافت شرایط و مشخصات از کار پردازی دانشگاه پیشنهاد خودرا در دو پاکت لاك و مهر شده که روی آن جمله (مربوط بمناقصه‌داروی مورد نیاز دانشگاه) قید شده باشد بشرح زیر :

۱ـ پاکت (الف) محتوی شرایط عمومی معامله و قبض سپرده صندوق اداره دارائی شهرستان تبریز به مبلغ ۲۵۰٫۰۰۰ ریال و یا ضمانتنامه بانکی به مبلغ مزبور بمدت سه ماه .

۲ـ پاکت (ب) محتوی تقاضای چاپی دائر به پیشنهاد مورد معامله با صورت ریز مشخصات دارو ها و با قید واحد بهاء و بهای کل تاآخر وقت اداری روز یك شنبه یکم خرداد ماه ۱۳۳۹ بدفتر دبیر خانه‌دانشگاه تبریز تسلیم و رسید اخذ نمایند پیشنهادات واصله در ساعت ده صبح روز بعد در اطاق کار ریاست دانشگاه باز و قرائت خواهد شد حضور پیشنهاد دهندگان در جلسه مناقصه آزاد بوده و دانشگاه در رد و قبول یك یا کلیه پیشنهادات مختار است .

۱ـ۳ آ-۵۸۱۶ رئیس دانشگاه تبریز ـ دکتر بازرگان

تهویه مطبوع — حرارت مرکزی

سردخانه

جهت

هتل ها ، آپارتمانها ، خواربارفروشیها ، گوشت‌فروشیها

شرکت فنی شعله افروز

دفتر کارگاه : خیابان تهران نوشماره ۳۶۰ تلفن : ۳۷۰۰۴ - ۳۰۳۸۸۷

۱ـ۱۰ آ-۵۵۲۲

بزرگترین شب‌نشینی مجلل سال

باشرکت هنرمندان ایرانی وخارجی وبرنامه‌های جالب‌ومتنوع روزسه‌شنبه ۲۷ اردی‌بهشت ماه ۱۳۳۹ در باشگاه افسران ارتش واقع درخیابان سوم اسفند برگذار خواهد گردید . متمنی است بلیط مورد نیاز را از باشگاه افسران‌تهیه‌فرمایند

آ-۴۰۰۴

زن پاریسی

در

سینماهای رادیو سیتی ودنیا

دراین فیلم

هانری ویدال

شارل بوآیه

بریژیت باردو

با ارفرانس پرواز میکنند

شماهم موقع مسافرت به‌آژانس مسافرتی خود یا ارفرانس موندا.کسپرس‌شماره ۹۱ خیابان فردوسی تلفن۴۹۱۷۴مراجعه‌فرمائید

با ارفرانس مسافرت کنید

آ- ۵۶۲۰

سه‌شب دیگر — پنجشنبه ۲۲ اردیبهشت

کنسرت کودکان

بنفع کودکان یتیم وبی سرپرست لار

در تالار فرهنگ

عواید این کنسرت برای تاسیس پرورشگاه وآموزشگاه حرفه‌ای کودکان درلار اختصاص داده میشود

این آموزشگاه باتشریك مساعی سازمان کمك کودك و جمعیت شیروخورشید سرخ تاسیس و اداره میگردد

برنامه‌های کنسرت کودکان که در روزپنجشنبه بیست‌ودوم اردیبهشت درتالار فرهنك برگزار میشود توسط کودکان هنرمند وابسته بسازمان هنری اطلاعات کودکان وانجمن هنری کودکان و هنرمندان برنامه‌کودك رادیو اجراء میگردد

محل‌فروش بلیط : دفتر مجله اطلاعات‌کودکان ، انجمن هنری کودکان و دفتر برنامه‌کودك رادیو ایران

آموزشگاه عالی فنی آبادان به‌خدمات اشخاص ذیل احتیاج دارد

۱ـدبیر امور بازرگانی بادارا بودن درجه لیسانس از یك دانشگاه معتبر خارجه در رشته امور بازرگانی وباحداقل دوسال سابقه تدریس درامور بازرگانی و همچنین تدریس تندنویسی و حسابداری وماشین نویسی لاتین.

۲ـمعاون اول کتابخانه Senior Assistant Librarian. بادارا بودن دیپلم از یك دبیرستان معتبر خارجه (معادل G. C. E. درپنج ماده که‌زبان انگلیسی‌یکی از آنهاباشد)و بااحداقل سه‌سال سابقه عملی کتابداری و عضویت دریکی از انجمن های کتابداری معتبر ودانستن ماشین نویسی لاتین .

متقاضیان باید تسلط کامل بزبان انگلیسی داشته باشند .

داوطلبان میتوانند همه‌روزه ازساعت ۸ تا۱۱صبح و ۲تا۴ بعداز ظهربه‌اداره استخدام شرکت ملی نفت ایران واقع در خیابان پهلوی نزدیك بولوار کرج مراجعه فرمایند .

آ-۵۵۳۴ ۱ـ۳

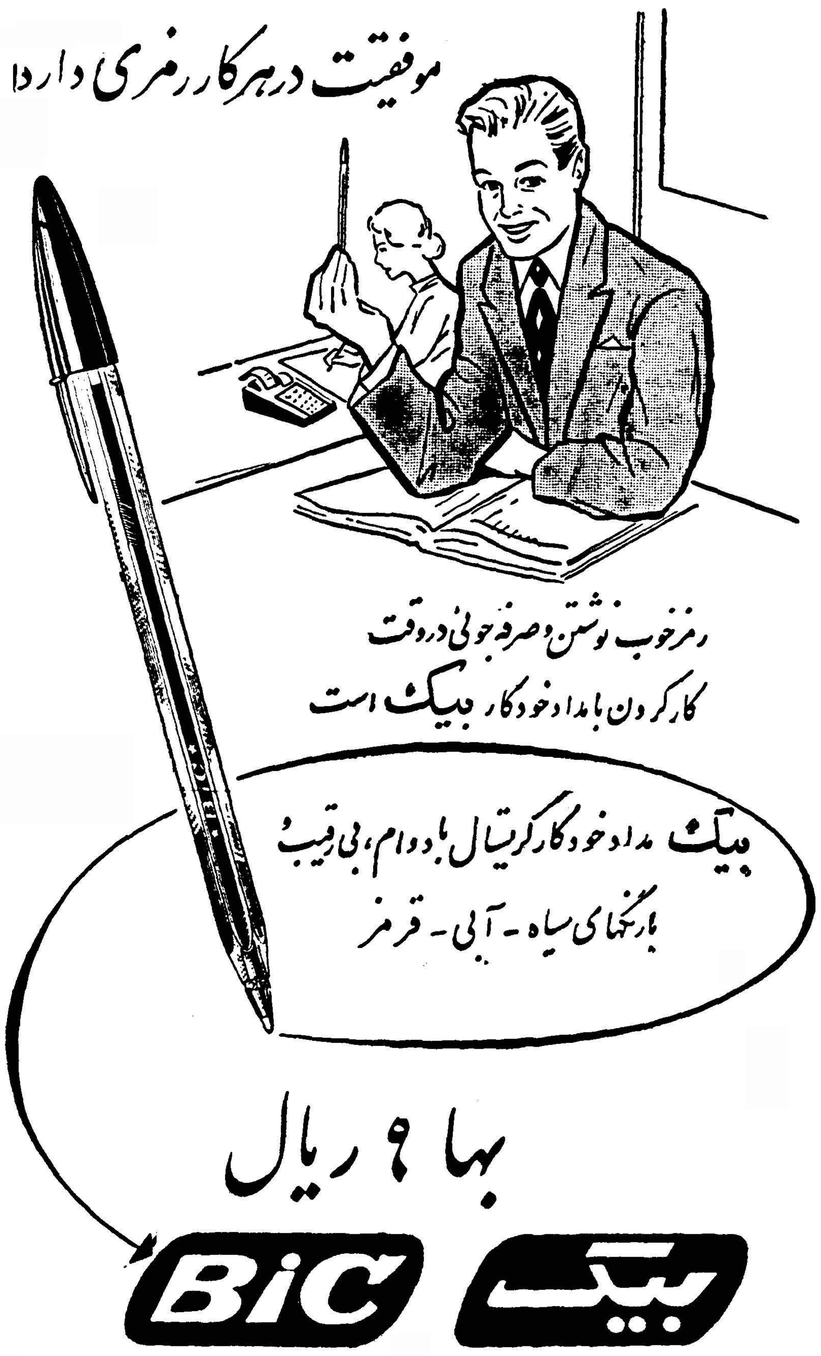

آ-۵۷۵۴

اطلاعات اقتصادی

چهارصدهزار نفر در صنایع مشغول کارند

* ٤٠ درصد درآمد ملی ایران از راه کشاورزی وسی درصد آن از صنعت بدست میآید
* درسالهای آینده صنعت ذوب‌آهن ومواد پتروشیمی واستفاده از گازهای نفت توسعه میابد.
* توسعه صنایع ایران احتیاج بتغییرات وتحولاتی درمؤسسات ونهادهای اجتماعی دارد

بنا بدعوت موسسه اطلاعات و تحقیقات اجتماعی دانشگاه تهران آقای دکتر مصطفی علم نطقی تحت عنوان «نخستین گام ایران درمرحله صنعتی شدن» در آن موسسه ایراد کردند که مورد استقبال قرار گرفت و اینك خلاصه‌ای از آنرا برای استفاده خوانندگان درج می کنیم.

آقای دکتر علم اظهار داشتند که صنعت در ایران بمفهوم نوین آن تازگی دارد و تنها در طی سی چهل سال اخیر است که ما خود را با صنایع نوین آشنا ساخته‌ایم و تازه بودن صنعت در کشور ماشاید با ذکر چند رقم معلوم شود.

در آمد ملی ایران سالیانه در حدود ۲٦۰۰ میلیون دلار میباشد که بیش از ٤٠ در صد آن از راه کشاورزی بدست می آید و ۱۰ در صد آن از نفت و ۲۰ در صد از صنایع ماشینی ودستی دیگر و سی در صد بقیه از فعالیتهای ساختمانی و حمل و نقل و خدمات دیگر. در این صورت چنانکه مشاهده میشود کشاورزی سهم عمده‌ایرا دردرآمد ملی دارد و علت آنکه نفت ما وجود سهم کوچك خود تا این اندازه مهم بنظر میرسد اینستکه قسمت اعظم عایدات ارزی ما از این منبع بدست می آید ولی تولیدات کشاورزی با وجود سهم‌بزرگی که داراست چون اکثر آن در داخل مصرف میشود اهمیت ظاهری ندارد.

وضع صنعت در ایران از تعداد کارگرانی که بکار های صنعتی اشتغال دارند نیز آشکار میشود. در ایران جمعا در حدود چهار صد هزار نفر بکار های صنعتی مشغولند که ٤٥ هزار نفر آنها در صنایع‌نفت میباشند و بقیه در صنایع ماشینی و غیر ماشینی اشتغال دارند. کشوری که در حدود ۷۰ در صد جمعیت آن در مناطق روستائی زندگی میکند و اکثر آنان به کشاورزی اشتغال دارند و تنها ٤٠٠هزار نفر در صنایع هستند طبعا در مراحل ابتدائی صنعتی است.

وضع فعلی صنایع ما شاید ازچند رقم معلوم شود. مهمترین صنعت‌ما بعد از نفت نساجی است در این‌رشته فعلا شصت کارخانه است‌که درحدود ۱۱۰ میلیون متر قماش نخی و ۲ میلیون متر پارچه پشمی و سه‌میلیون متر بقچه‌نخ در سال تولید میکنند کارخانجات نساجی که در شرف‌اتمام و یا تاسیس است بزودی تولید را بسطح مصرف که فعلا در حدود۲۲۰ میلیون متر قماش نخو شش میلیون متر پارچه پشمی است میرساند.

در مورد صنعت سیمان باید گفت که فعلا هشت کارخانه دولتی و غیر دولتی مشغول کار است که تولید سالیانه آن در حدود ۸۱۰ تن میباشد و فعلا کفاف مصرف را میدهد علاوه بر این برخی از این کارخانجات در حال توسعه است بطوریکه پیش‌بینی میشود که در سال ۱۳٤۱ میزان تولید به ۱۱۰۰ میلیون تن برسد.

تعداد ۱۳ کارخانه قند نیز فعلا مشغول کار است که سالیانه ۱۱۰ هزار تن قند و شکر تولید میکنند ولی باید دانست که احتیاجات ما درسال ٤٠٠ هزار تن میباشد.

البته کارخانجات متعدد دیگری از قبیل کمپوت سازی، کنسرو، روغن نباتی، صابون، مواد داروئی و غیره نیز موجود است و اکثرا در حال توسعه میباشد.

شاید از نظر تعداد سیگار و مشروبات‌غیرالکلی بزرگترین رقم‌تولید و مصرف را داشته باشد زیرا سالیانه ۲ میلیارد سیگار میکشیم‌و۹٥میلیون بطری مشروبات غیر الکلی مینوشیم.

در سالهای آینده پیش بینی می‌شود که صنعت ذوب آهن ـ مواد پترو شیمی و استفاده از گاز های نفت و تهیه الیاف مصنوعی و سوار کردن یخچالهای برقی و دوچرخه و اتومبیل و کامیون و چرخهای‌خیاطی و امثال آن پیشرفت قابل ملاحظه‌ای کند و تولید سیمان و شکر و روغن نباتی و مواد داروئی و شیمیائی و استخراج معادن توسعه یابد.

برنامه عمرانی سوم چون‌یك‌برنامه جامع هم آهنك شده‌ای خواهد بود کمك بزرگی بتوسعه صنایع خواهد کرد. باید دانست که توسعه‌صنایع احتیاج بمدیران و کارگران فنی‌دارد علاوه براین جاده ها و وسائل‌ارتباطی و نیروی برق و مواد خام کشاورزی و معدنی بیشتر میخواهد و اینها اموری است که در برنامه سوم‌ارتباط آنها در نظر گرفته خواهد شد و وقتی که همه دستگاههای دولتی و ملی هدف واحدی‌داشته باشند وبجای اقدامات منفرد و پراکنده با هم کار کنند طبعا نتایج آن بمراتب برای کشور بیشتر خواهد بود.

ولی علاوه بر اینها صنعتی شدن احتیاج بعواملی دارد که ما اغلب آنها را فراموش میکنیم. در کشور های مترقی رشد سریع اقتصادی و صنعتی هنگامی آغاز شد که محیط مساعدی برای ترا کم‌سرمایه پدید آمده و عده‌ای خلاق و مبتکر وجود داشت دستگاه های اداری و قضائی و پولرو مالی منظمی بوجود آمده‌بود جاده ها و وسائل ارتباطی ساخته شده بود علوم و فنون اشاعه یافته بود و عقیده بتوسعه اقتصادی وبالا‌بردن سطح زندگی باکثریت مردم و دستگاهها سرایت کرده بود واز همه مهمتر طبقه بزرگی با درآمد متوسط وجود داشت که خریدار کالا های زیاد و متنوع بودند و این امر خود مشوق سرمایه داران وسرمایه‌گذاران بود که بکار های تولیدی بپردازند. بعلاوه اوضاع اجتماعی طوری بود که مردم میتوانستندبدنبال نقشه های طویل المده بروند ما هم اگر میخواهیم کشور خود را صنعتی کنیم باید تمام عوامل مذکور رادر نظر گیریم و تصور نکنیم‌که تنها بصرف وارد کردن ماشین آلات می توانیم کشور را صنعتی کنیم.

علاوه بر این صنعتی شدن‌احتیاج بتغییراتی در نهاد های اجتماعی‌دارد. در زندگی روستائی دیر یا زودرفتن برسر کار آن اندازه اهمیت ندارد ولی در زندگی صنعتی ثانیه ها و دقایق اهمیت بسیار پیدا میکند انضباط و حس مسئولیت وتشخیص وظیفه و عادت بکار دسته جمعی و تشریك مساعی بی اندازه حیاتی می شود.

در این صورت بقول گارنر باید گفت که مردم پیش از آنکه بتوانند محیط مادی خودراعوض کنندبایستی تغییراتی در نهاد ها و موسسات‌خود بدهند. ساختن سد ها و کارخانه‌ها آسان‌است ولی تغییراتی در نهادها و عادات و آداب و دستگاه های‌اداری و اجتماعی مشکل بوده و کوشش بسیار میخواهند اما متاسفانه بدون این تغییرات توسعه اقتصادی وصنعتی سرعت نمیگیرد.

بازار ریسمان بهتر شده

* قیمت قلع تنزل کرد
* چیت بهشهر خریدار بیشتر داشت

دیروز بازار تهران تعطیل بودودر حقیقت بازار دردوروزاول هفته بدون فعالیت بودوضع بعضی ازکالا بشرح زیر بود.

بازار قماش نخی وپشمی حالت‌عادی داشت ازقماش نخی نوع اعلای آن‌که باب‌شهرو مورد استفاده هوای بهاراست و همچنین‌ازقماش پشمی نوع‌نازك‌وباب تابستان جریان بهترو گرمتری‌داشت.

مظنه قماش‌نخی بشرح زیربودچیت ژاپونی متری۷٥ر۱٦ ریال مجارستانی ٥٠ر۱٦ ریال بهشهری ٥ر۱٥ ریال چلوار بهشهری متری ٥ر۱۳ ریال‌دبیت مشکی «٤٤٤٥» متری ۷٦ریال ژاپونی متری ۲۹ریال بازا رریسمان کمی‌بهتر شده‌بود قیمت ریسمان ممتاز نمره‌بیست بقچه‌ای۲۹٥ ریال‌ناهیدبیست ۳٠٠ریال ری‌بیست ۲۷٥ریال سوسن بیست۲۹٠ ریال سیمین بیست ۳٠٠ریال سهام بیست ۲۸٥ ریال مظنه قماش پشمی بشرح‌زیر بود فاستونی پشمی‌انگلیسی متری ٤٠٠تا ٥٦٠ریال سلکا اعلا٥۱٠ـ ٥۸٠ ریال فانتزی راه‌راه‌انگلیسی ۳۷٠ تا ٤٠٠ریال مارزاتوایتالیائی ۲۸٠ تا ۳٥٠ریال ژاپونی متری ۲٥٠تا ۳٥٠ ریال.

خرید روی شیشه بندرت انجام میگرددقیمت شیشه داخلی نسبت‌بماه قبل بازهم‌تنزل کرده شیشه‌دومیلیمتری داخلی ۹٥ریال بلغاری ۱٠٥ریال‌ژاپونی ۱۱٠ریال ۳میلیمتری داخلی ۱۷٠ریال بلژیکی ۲٤٠ریال ژاپونی ۲۱٠ریال٤ میلیمتری بلژیکی۳٤٠ریال ٦میلیمتری بلژیکی ٤٤٠ریال بازار قلع جریان عادی داشت قیمت‌آن نسبت بهفته‌قبل درحدود کیلوئی ۲ریال تنزل کردودر هفته قبل کیلوئی ۲٠۸ ریال‌معامله‌شد

گاز نفت در پائیز بشیراز میرسد

* ساختمان کارخانه کود شیمیائی در۱۳٤٠ پایان می‌یابد
* تاکنون نیمی از ۳۳ میلیون‌دلار هزینه طرح بمصرف رسیده
* برای حمل ماشین‌آلات وسایل لوله‌کشی گاز و کارخانه کود شیمیائی چهار فرودگاه وچهارصد کیلومتر راه ویك بارانداز ساخته شده است

آقای مهندس رزم‌آراء پیرامون عملیات لوله‌کشی گاز گچساران شیراز و کارخانه کود شیمیائی شیراز اطلاعاتی دراختیار خبرنگار ما گذاشت در مورد پیشرفت کار های لوله کشی وی اظهار داشت که مرحله اول کار که لوله‌کشی گاز از گچساران به شیراز میباشد در پائیز خاتمه خواهد یافت و شیراز دارای گاز نفت خواهد شد و کارخانه ها و موسساتی که مایل باشند خواهند توانست از گاز نفت برای مصارف حرارتی و غیره استفاده کنند. کارخانه کود شیمیائی که مصرف کننده اصلی گاز نفت خواهد بود درسال ۱۳٤٠ پایان می‌یابد هزینه طرح لوله‌کشی گاز واحداث کارخانه کود شیمیائی ۳۳ میلیون دلار برآورد شده است که تاکنون‌قریب نصف آن بمصرف رسیده است ۸٠٠ میلیون ریال از هزینه مزبور از محل پذیره واعتبار وام های صنعتی بطور تساوی پرداخت شده و بقیه هزینه از محل درآمد طرح تامین خواهد شد معاون صنعتی‌وزارت صنایع و معادن افزود که برای احداث کارخانه و لوله کشی گاز قریب ده هزار تن ماشین آلات و ۱۲هزار تن‌لوله مصرف میشود که لوله ها وارد ایران شده و قطعات ماشین آلات در دست ساختن میباشد.

برای اینکه بتوان لوله و ماشین آلات را بمحل کار حمل‌کرد ناچار بوده‌ایم که چهارصد کیلو متر راه و چهار فرودگاه بسازیم ودر بوشهر بارانداز‌های مخصوصی برای تخلیه لوله‌ها و ماشین آلات ایجاد کنیم و راه بوشهر شیراز را مرمت کرده و وضع گردنه های آنرا برای‌عبور لوله ها تغییر دهیم و برای لوله‌گذاری قریب پنج میلیون متر مکعب خاك برداری یا خاك ریزی نمائیم این کارخانه که ابتداء کود شیمیائی ازته و درمراحل بعدی کودهای فسفاته و پطاسه خواهد داد میتواند قسمت مهم احتیاجات کشور را از حیث کود شیمیائی برطرف نماید و بر حجم تولید کشاورزی‌به میزان قابل توجهی بیافزاید.

تسهیلات جدید مالیاتی طبق قانون توافق

مالیاتهائی که درکمیسیونهای تشخیص درجریان است توافق میشود

وزیر دارائی بر اساس تبصره ٦ ماده واحده قانون ایجاد تسهیلات مالیاتی و توافق بدستگاههای وصول مالیات‌دستوراتی‌مبنی‌برتسهیلات‌جدید در امر توافق داده است که بزودی باطلاع کلیه مودیان خواهد رسید.

وزارت دارائی طبق تبصره فوق اجازه دارد در مورد اختلاف تاحدود پانصدهزارریال بین اشخاص‌ودستگاه وصول را دستور توافق بدهد.

توافق مزبور فقط شامل مالیات مورد مطالعه یعنی مالیاتهائی است که در کمیسیونهای تشخیص مالیاتی بمرحله قطعیت نرسیده است.

مالیات قطعی شده را نمیتوان طبق تبصره فوق دوباره مطرح و اقدام به توافق نمود. در مورد مالیاتهای قطعی وزارت دارائی تصمیم دارد که پرونده های بزرگ آنرابا سرعت بمرحله اجرا بگذارد و پرونده های کوچك را هم به ترتیب حل و فصل نماید.

در مورد پرونده های کوچك که در بعضی از شهرستانها و تهران‌محل مودی‌آنهاشناخته نشده است‌گزارشی در دست مطالعه است که اگر این گزارش بتصویب برسد از این پس برای شناسائی این گونه مودیان در روزنامه رسمی آگهی نخواهد شدبلکه راسا از طرف وزارت دارائی اقدام به پیدا کردن محل آنها میشود ودر صورت عدم شناسائی پرونده مزبور شامل مرور زمان مالیاتی میگردد فلسفه نظر فوق اینستکه معمولابرای این نوع مودیان که شاید بیش از یکهزار ریال بدهی نداشته باشند چند برابر مبلغ مالیاتی صرف هزینه آگهی و اقدامات دیگر میگردد که در صورت موفقیت هم ضرر دارائی‌مسلم است.

یك مقام مطلع در مورد تسهیلات جدید توافق معتقد است که علاوه بر توافق در اصل مالیات امکان بخشودگی در زیان دیر کرد و جرائم مالیاتی نیز وجود دارد در آنصورت پرونده های ما به الاختلاف تا حدود زیادی سبك شده و موجب تمکین و موافقت مودی خواهد شد.

در ظرف هفته جاری تسهیلات جدیدی توافق رسما از طرف وزارت دارائی اعلام خواهد شد.

با بارندگی‌های اخیر در بسیاری ازنقاط کشور رفع نگرانی شده است

وزارت کشاورزی اطلاع میدهد اطلاعاتی که اخیرا رسیده حاکی‌است وضع بارندگی که‌دردمدت زمستان‌باعث نگرانی برای مردم‌بخصوص کشاورزان شده‌بود در اکثرنقاط دریکی دوماه اخیر خوب‌بوده ورفع نگرانی کرده است.

ازجمله نقاطی که‌بارندگی درآنجا دردوماه اخیر باندازه کافی صورت گرفته بروجرد استو وضع محصولات کشاورزی دراین منطقه بسیار خوب است.

یك شرکت تاسیس ودو شرکت منحل شدند

برای کارهای بازرگانی ازقبیل واردات وصادرات وحق‌العمل کاری‌وقبول نمایندگی از کمپانیهای خارجی شرکتی‌بنام شرکت سهامی جوهریا سرمایه یك‌میلیون وپانصدهزارریال بمدیریت آقایان مهتاب سنگه کوچرو کریال‌سنگه کوچروتاسیس گردید.

*شرکت سهامی پسته‌ایران منحل‌شدوآقایان حاج‌غلامعلی‌وعبدالحسین مرشدبسمت مدیران‌تصفیه‌آن انتخاب گردیدند. همچنین شرکت نامی باسئولیت محدود منحل شدو آقای حسن‌جناب بسمت‌مدیر تصفیه آن‌تعیین‌شد.

برای سازمان تدارکات وزارت دارائی

فروشگاه‌زیرزمینی‌اتومبیلروساخته‌میشود

بطوریکه خبرنگارما اطلاع‌میدهددر محل سابق حوزه وزارتی و دیوان محاسبات که‌اخیرا کوبیده شده‌درمحلی بمساحت‌پنجاه‌هزارمترمربع یك‌فروشگاه بزرك زیرزمینی برای سازمان‌تدارکات کشوری ساخته خواهد شد.

نکته جالب فروشگاه مزبوراین است‌که تمام آن ازبتن مسلح ساخته میشود ودارای غرفه‌های زیباو شیشه‌ای خواهد بود ودروسط آن جاده وسیع اتومبیل رودرست میشود که مشتریان میتوانندبا اتومبیل‌داخل فروشگاه‌شده وا زداخل‌اتومبیل خرید خودرادر مقابل گیشه‌ها انجام دهندتاکنون در ایران فروشگاه ماشین‌روتاسیس‌نشده‌است.

درسطح فوقانی فروشگاه زمین‌مسطح وگل کاری خواهد بود. وقسمتی‌ازآنهم محل توقف‌اتومبیلهای وزارت دارائی خواهد شد. درقسمت جنوبی این‌حیاط جاده‌ای که‌در حال حاضر ازخیابان ناصرخسرو به‌کاخ گلستان متصل است بعدتاخیابان داور مقابل کاخ دادگستری وبرجنوبی وزارت‌گمرکات امتدادپیدا خواهدکرد این‌خیابان‌ایاب‌و ذهاب بوزارت دارائی راتاحد زیادی راحت خواهد کرد. درحال حاضر مشغول تسطیح فضای مزبور میباشند.

تلفن ۳۱۹۳٤
آ ـ ٥۸٠۲

تاسیس یك کارخانه
تلویزیون
رادیووترانزیستور
درایران

مدیر فروش دوشرکت فرانسوی
گراندن ـ رادیوماتیك
GRANDIN — RADIOMATIC
که شهرت جهانی دارند
جهت مطالعات لازم برای
تاسیس کارخانه‌ای
درایران
از تاریخ ۱۸ اردیبهشت تا ۱ خرداد درتهران خواهد بود. ازآقایان بازرگانان که علاقمند به سرمایه گذاری در این امر مهم میباشند خواهش میشود باذکر آدرس کامل وشماره تلفن توسط وابسته بازرگانی فرانسه درتهران خیابان فرصت شماره ٦٦ بن‌بست نیکپور باآقای Mr. MESSECA مکاتبه فرمایند

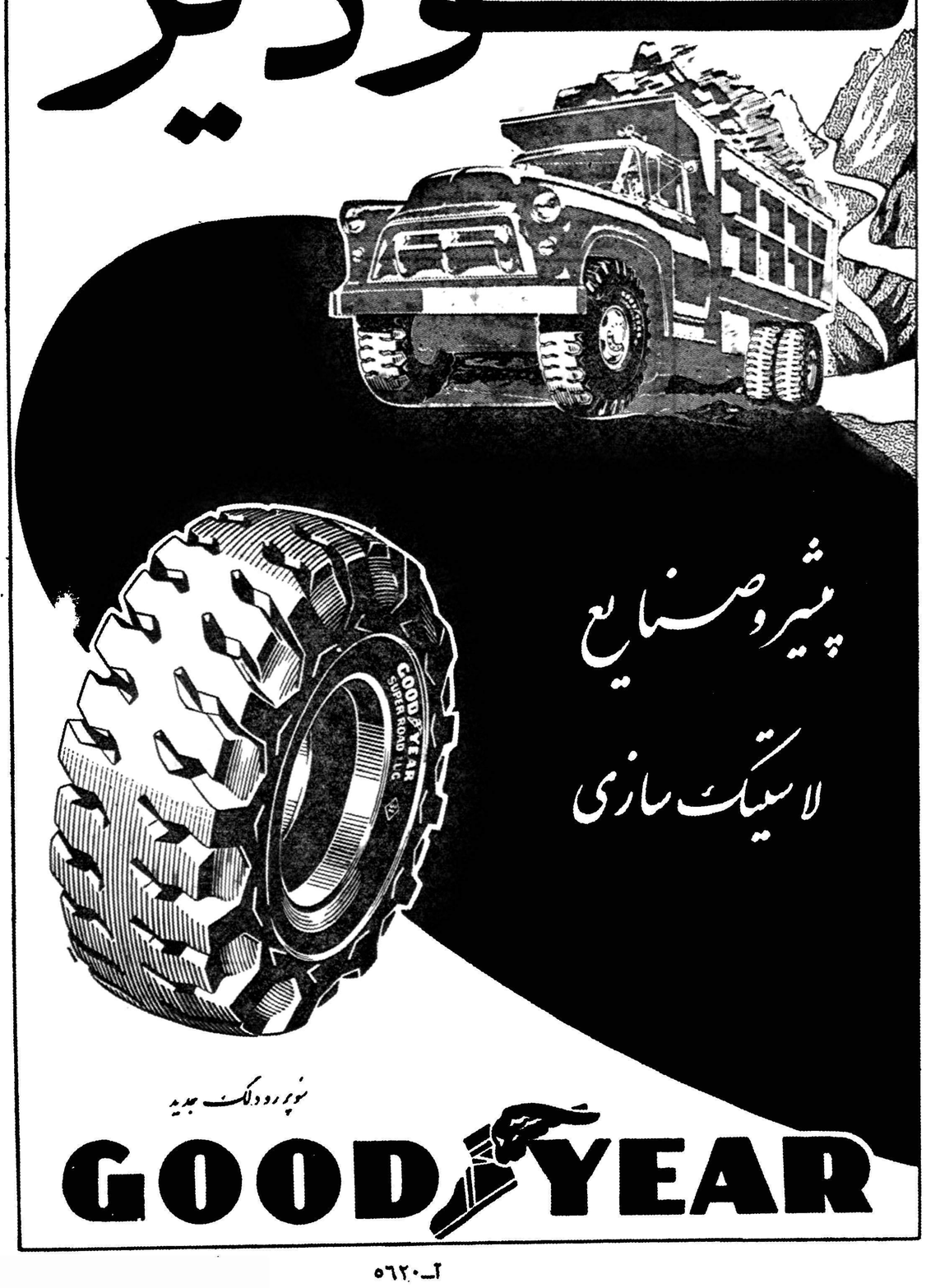

آ ـ ٥٦٢٠

آگهی افزایش سرمایه

بموجب موافقت مجمع عمومی فوق‌العاده صاحبان سهام بانك‌اعتبارات صنعتی در سال ۱۳۳۷ بسرمایه اولیه این‌بانك مبلغ دویست و یازده میلیون و هشتاد وسه هزار ریال اضافه گردیده و نیز بموجب صورت جلسه مجمع عمومی فوق‌العاده صاحبان سهام منعقد درتاریخ ۱۷ر۸ر۱۳۳۸ مبلغ نهصد و هفده‌هزار ریال دیگرنیز بسرمایه اخیر اضافه شده‌است که‌در حال حاضر بسرمایه این‌بانك معادل با هشتصد و دوازده میلیون ریال میباشد.

بانك اعتبارات صنعتی

دعوت مجمع عمومی عادی شرکت سهامی مزرعه

جلسه مجمع عمومی عادی شرکت سهامی مزرعه ساعت ۱٠ صبح روز دوشنبه نهم خرداد ماه ۱۳۳۹ در محل شرکت واقع در خیابان شمیران شماره ٦٤۷ تشکیل است. از عموم آقایان صاحبان سهام دعوت میشود که ساعت مقرره بادر دست داشتن سهام یا رسید موقت آن در جلسه مجمع حضور بهمرسانند

دستور جلسه:

۱ـ استماع گزارش سالیانه هیئت مدیره و بازرس.
۲ـ تصویب بیلان.
۳ـ انتخاب بازرس.

رئیس هیئت مدیره شرکت سهامی مزرعه

آ ـ ٥۱۲۳

انتقاد

از : فرید جواهر کلام

درد و درمان

شاعر میفرماید : نماند درد و درمان هم نماند ! این عقیده مخلص نیست این نظر مرد بصیری است که چند شب قبل در جمع دوستان ابراز داشت براستی برای کسی که از یك کسالت جسمی یا روحی رنج میبرد و امیدی به بهبود هم ندارد بهتر ازاین شعر چیزی می‌تواند او را تسکین دهد ؟

جای شما خالی عده‌ای از مردم هنرمند و دانشمند گردهم جمع آمده بودند اینجانب نیز باصطلاح برخورده ونابجا در میان آنها قاطی شده بودم ، صحبت از خانمی باردار بود که بی‌مقدمه گرفتار اختلال حواس شده‌بودشوهرش برای درمان وی تمام دارو ندار خویش را در طبق اخلاص نهاده بحضور روان‌پزشکان و پزشکان برده بود معالجات عجیب ، داروهای فوق‌العاده گران مخصوصا ویزیت های کمر شکن ظرف یکی دو ماه مانند گرد بادی خشمگین اندوخته ناچیز او را متلاشی نموده بود بدون آنکه کوچکترین نتیجه‌ای عاید شود و اندك اثربهبود در زن بیمار ظاهر گردد کسان بیمار که در زیر بار خرج کمر خم کرده بودند درمان‌های گوناگون ـ تحریك الکتریکی ـ قرصهای مسکن ـ حمام های گوناگون ـ ویزیت پرستارها را ترك کرده و بیمار باردار را بحال خود رها میکنند و بجای هر چیز مصراع بالارازمزمه مینمایند !

پس از مدتی سرانجام زن بیمار وضع حمل مینمایدو کسان وی باکمال تعجب متوجه میشوند که رفته رفته‌حال وی رو به‌بهبود میگراید ، طبیعی است این جریان باعث شادی فوق‌العاده آنها میگردد ولی پس از چندی مشاهده مینمایند که بیمار آنها آن آدم اول نیستو گوئی یك کندی ونارسائی‌در تمام امور فکری و مغزی وی باقیمانده است ،آنگاه یك پزشك‌عادی کارشناس بیماریهای زنان برایشان تشریح‌میکند که این حالت‌براثر شوکهای‌الکتریکی فراوانی است که هنگام بارداری بر مغز زن بیمار وارد کرده‌اند !

از طرف دیگر آنقدر قرصهای مسکن ـمنوم ـمخدر ـملین ـو ... مانند نقل و نبات بحلق او سرازیر کرده‌اند که پس از وضع حمل احساس اعتیاد مینماید ، مشاهده میشود که زن نیمه سالم اگر قرصهای گوناگون خود را نخورد حال عادی ندارد و خواب بچشمانش نمی‌آید .

باز هم همان پزشك خیر خواه برایشان میگوید اگر کاری بکار وی نمیداشتید پس از وضع حمل خودبخود بهبودی مییافت و این امر در موردزنان باردار بیسابقه نیست .

اگر بخاطر داشته باشید آنزمانها که تازه رادیو به ایران آمده بود در هر خیابانی چندین مغازه و کار گاه تاسیس یافته و مکانیسین های معمولی به تعمیردستگاه های رادیومی‌پرداختند راه تعمیر هم خیلی ساده بود ، آنها شنیده بودند که رادیوی خراب‌کنتاکت می کند و یکی از سیمهایش قطع‌می شود . پس یك ولت متردست گرفته یکی‌یکی سیمها را آزمایش میکردند و هرکدام که جریان را رد نمیکرد فورا همان را به بدنه رادیو لحیم‌می کردند !

و این کار می شد تعمیر رادیو ، اکنون که کشور ما هم‌مانندتمام کشور های دیگر جهان از گزند بیماری‌های روحی و عصبی در امان نمانده هرکس بمجرد احساس ناراحتی و بروزبیماری خیالی ! برای درمان بجائی مراجعه‌کند فورا درازش می کنند و دو سیم الکتریسته را بمغزش وصل می کنند واورا بوسیله برق تحریك‌مینمایند و اسم این کار را هم می گذارند درمان روانی بوسیله «الکتروشوك» ! بااین ترتیبی که پیش میرود بیم آن‌دارم روزی برسد که در هر کوی و برزن همانجاهائیکه اکنون بخشهای نزریقات وجود دارد یك دستگاه برقی‌هم‌بگذارند

یکی از استادان عالیمقام امریکائی که از کارشناسان بنام‌علم روانشناسی است در سفری که چندی پیش‌بایران نمود اظهار می داشت در حال‌حاضردر اروپا و امریکا ۷۰ در صد از تمام بیماران عصبی و روحی و دیوانگان را با وسائل کاملا غیر طبی معالجه می کنند ! تجسم این مسئله ساده نیست هفتاددرصداز کسانیکه اختلال‌حواس دارند و دیوانه و مریض و عصبی می باشند بوسائلی غیر از وسائل‌پزشکی یعنی فنی بدون اینکه یك قرص‌بخورند یا دستشان را بسیم برق‌نزدیك‌کنند! بوسیله‌استادان روانشناسی‌درمان‌می شوند ، جای بسی تاسف و اندوه‌است که در پاره ای از مراکز گذشته از الکترو شوك عمل جراحی مغز را نیز اجرا می کنند ، متاسفانه اکنون مدی بنام مدروانشناسی درمیان‌ما شایع شده که هرکس را ببینید ادعای روانشناسی دارد ، تردیدی نیست‌که انتشار مطالب ناقص و نادرست ازعلم روانشناسی که توسط افراد بدون صلاحیت انجام می گیرد خود باعث افزایش کسالت روحی‌و عصبی افراد جامعه می‌گردد ،

گفتگوی مردم

کلاس پزشکیاری

جمعی‌از کمك‌پرستاران باسواد مینویسند چندین سال است تحت نظرپزشکان ازلحاظ دارابودن سواد واطلاعات فنی بجای پزشکیار انجام وظیفه مینمائیم حال تمنی میکنیم همانطور که‌درسالهای ۳۹و۴۰کلاس پزشکیاری درمرکز دایر و پذیرفته شدگان بمقام پزشکیاری نائل گردیدند مقررگردداین‌کلاس مجددا تاسیس شود تااز مدارك تحصیلی و اطلاعات فنی خود بهره‌مند گردیم .

اعزام بازرس

آقایان بهار ـ صارمی وعطاءاله کوگانی کارمندان بهداری مراغه‌از وزارت محترم‌بهداری تلگرافا تقاضای اعزام بازرس‌برای‌رسیدگی بشکایات خود مینمایند .

کن ولواسان

کارمندان بخش فرهنگی کن مینویسند باآنکه هیئت وزیران‌کن‌و لواسان راجزء نقاط‌درجه ٦دانسته‌اند وکار مندان ادارات ازفوق‌العاده‌خارج از مرکز بماخذ صدی چهل حقوق استفاده می‌نمایند متاسفانه تاکنون کارمندان بخش فرهنگی کن‌ازدریافت فوق العاده مزبور محروم مانده‌اند تقاضای اقدام عاجل داریم .

دستبرد دزدان

آقاء رضا حبی کارمند راه‌آهن قم مینویسد یکسال‌است اثاثیه‌منزلم دربخش ۲شهرستان قم مورد دستبرد دزدان قرار گرفته تاکنون اموالم بدست نیامده واز شکایات خودنتیجه نگرفته‌ام .

تشریفات معاینه

آقای عزیزاسکوئی یادآورمیشوند برای انجام تشریفات معاینه ۳۵هزار دستگاه وسیله نقلیه که‌در تهران است چنانچه یکنفر بخواهد برای هرکدام پنج‌دقیقه صرف‌وقت‌کندتمام ۲۴ساعت نیز کفاف‌نخواهد دادخوبست اداره محترم راهنمائی محیط بزرگتری راانتخاب نماید .وعده‌افسران مامور اینکار را افزایش دهند تا مراجعین وقتشان روزهای متوالی بیهوده تلف نشود .

سکونت‌کارمندان بازنشسته

آقای ابوالقاسم حکمت کارمند بازنشسته وزارت پستوتلگراف وتلفن مینویسد پس‌از ۳۵سال سابقه‌خدمت وازدست‌دادن خانه موروثی برای‌جبران خساراتی که‌سال ۲۵در کازرون‌متوجهم شداینك درخیابان گرگان کرایه‌نشین هستم تقاضادارم‌برای‌سکونت کارمندان بازنشسته نیز فکر موثری بشود .

گدایان جدید

آقای دکتر محمود آزادی رئیس درمانگاه گلپایگان مینویسند اخیرا عده‌ای که‌خودرا از آوارگان فلسطین معرفی می‌نمایند دربعضی ازشهرستانها از قبیل گلپایگان محلات خوانسار وخمین دیده میشوند که‌مدرك ودلیلی برآواره بودن ندارند معهذا بسبك جدیدی بشغل گدائی اشتغال دارند خوبست این گدایان جدید در محلی جمع آوری شوند ودرازاء تقبل مخارجشان ازنیروی آنها استفاده عملی شود .

کمك بزلزله‌زدگان

انجمن اسلامی دانشجویان برای کمك بهوطنان زلزله‌زده لاراعلام‌میکنند که‌افراد انجمن بکمك‌انجمنهای‌اسلامی مهندسین وبانوان ومعلمین وباهمکاری انجمن اسلامی دانشجویان دانشگاه شیراز کمك‌های افراد نیکوکار را که بسه‌مرکزتعیین شده‌ازطرف‌انجمن‌اهدا شود تحت نظر کمیسیونی درمحل‌توزیع ومصرف خواهدکرد .

بانك کشاورزی نجف‌آباد

از نجف آباد اصفهان مینویسند سال گذشته موقع تشریف فرمائی هیئت دولت بعرض رساندیم که نمایندگی بانك کشاورزی نجف آباد تبدیل بشعبه گردد تاتسهیلاتی برای پانصد هزار جمعیت شهرستانهای‌نجف آباد و فریدن ودهستانهای کرون و عربستان وحتی قسمتی ازدهستان لنجان که‌بوام کشاورزی احتیاج دارند فراهم گردندوا بنك تقاضا می‌کنیم این‌استدعا که‌مورد قبول واقع شده بمرحله عمل نزدیك شود .

بهداشت بستنی فروشها

آقای محمد اسماعیل آملی مینویسد بافرا رسیدن فصل گرما عده‌ای که معاینه بهداشتی نشده و ممکن است بامراضی مبتلا باشند باارابه دستی شروع بفروش بستنی درنقاط مختلف شهر مینمایند .

شایسته است شهرداری آمل برای حفظ بهداشت عمومی از فروش این نوع بستنی جلوگیری نماید ویاازآنها معاینه طبی بعمل آید .

حق کنتور

آقای شیخ ابوالقاسم سیلابی‌کمره مینویسد بنگاه مستقل برق بموجب تصویبنامه از ساختمانهای نهصد و یکمتری مبلغ گزافی بلاعوض میگیرد والا برق سابقش راهم قطع میکند ولی اگر کسی هزاران بنای نهصد متری بسازد برای هردستگاه فقط هزارتومان میگیرد خوبست از هر کنتور متساویا مبلغی اخذگردد واین حد نصاب‌تعدیل گردد .

از اینجا و آنجا

اختراعات تازه

درشوروی یك دستگاه الکترونی ساخته شده که‌هرشخص میتواند با استفاده از آن به‌تنهائی پانزده هزار مرغ وخروس تربیت کند وسالیانه یکمیلیون تخم مرغ محصول بدست آورد .

این دستگاه بخودی خود ازمرغها حفاظت میکند .

* یك پزشك‌اطفال آمریکائی بنام هوك ماده شیمیائی‌تازه‌ای کشف کرده که‌با استفاده از آن آثار زخم و جوش بدن بکلی از بین میرود چنانچه این ماده شیمیائی راروی محل جراحی بمالند هیچگونه اثری باقی نمیگذارد.

* یك دستگاه جدید توسط دانشمندان آلمانی برای بیماران قلبی اختراع شده‌است .این دستگاه که‌با باطری‌کارمیکند درزیر پوست‌گذاشته میشود وسیمهای آن به‌قلب وصل میشود و عضلات قلب رابحرکت در می‌آورد وازتوقف ناگهانی‌آن‌جلوگیری میکند .

عقیم شدن اختیاری

اخیرا درهندوستان عقیم شدن اختیاری درمطب‌هائی که‌دولت برای‌این امر تاسیس نموده رواج زیادی یافته است .

زنان هندوستان ، ازاین امراستقبال زیادی کردند تاآنجا که‌درایالت اوتار براتش ۲۱۲۳زن‌ومرد برای عقیم‌کردن خود مراجعه نمودند . بطور کلی تعداد زنانی که‌مراجعه میکنند شش برابر مردان می‌باشد .

اندازه‌های عجیب

اخیرا عده‌ای ازدانشمندان روی اندازه‌های بدن انسان مطالعاتی انجام دادند ونسبت‌های‌عجیبی بین طول‌بدن وطول اعضای آن پیداکردند .

قدانسان مساوی است بامسافت بین انگشتان دودست هنگامیکه آنرا دردو طرف بدن امتداد دهیم ویامعادل نوزده برابر طول انگشت وسط دست .

طول پای انسان معادل سه‌برابر طول سراوست .

باشگاه چراغ‌گاز

اخیرا عجیب‌ترین باشگاههای جهان درآمریکا ودرچند قدمی کاخ سفید دایر شد .

عضویت این‌باشگاه که گازلایت چراغ گاز نام دارد منحصر به‌مردان است وزنان بااجازه مردان‌میتوانندوارد باشگاه شوند باشگاه مزبور همیشه بسته‌است وهریك ازاعضاء دارای کلید مخصوص بخود می‌باشند .

این باشگاه باگاز روشن میشود و ازگوشه و کنار آن‌بوی کهنگی‌بمشام میرسد .

مشروبات الکلی دراین‌باشگاه بسیار گران است وهرجام ویسکی یك‌دلار قیمت دارد .

اسرار عقل

دکتر ماکجویر استاد دانشگاه الینوی آمریکا طریقه تازه‌ای برای معالجه روحی مردم وحمایت‌آنان‌ازمبتلا شدن بامراض سرایت کننده از قبیل طاعون و حصبه وغیره و همچنین محافظت آنان از تبلیغات سوء پیدا کرده ومشغول مطالعه آن هستند.

*برای معالجه کم هوشی اطفال از دستگاههای الکترونی مخصوصی استفاده میشود .

این دستگاه ها مغز را تحت نظر میگیرد و نقاط تاریك مغز را تعیین میکند وبرهمین اساس آنرا معالجه میکنند .

*اختلافات عقلی وسرطان خون بعضی مواقع ازیك علت‌بوجودمی‌آید. آزمایشهائی که‌دانشمندان انگلیسی بعمل آوردند نشان داد که‌هردو مرض ازناراحتیهای داخلی سلولهای‌بدن پیدا میشود .

معالجه التهاب اعصاب

دکتر گیگر دانشمند معروف‌آمریکائی اعلام داشت که‌پس‌از آزمایشهای‌متعدد موفق شده‌است بااستفاده از تزریق آب‌گرم طریقه جدیدی برای‌معالجه التهاب اعصاب بخصوص اعصاب‌صورت پیداکند .

قبلا برای معالجه اینگونه ناراحتی ها باعمل جراحی اعصاب ناراحت را از صورت بیرون میکشیدند .

این‌دانشمند آمریکائی اعلام داشت که‌تزریق آب گرم ببدن‌ابتدا التهاباتی از قبیل التهاب چشم دربدن انسان بوجود می‌آورد ولی بزودی این التهاب هااز بین میرود .

فستیوال سینمائی برلن

مونتگمری کلیفت وستاره جدید (لی رمیك)برای شرکتدر فستیوال سینمائی ده‌روزه برلن که‌ازروز دهم ماه ژوئن آینده برگزار میشود و همچنین حضور درنمایش فیلم رودخانه خروشان که باشرکت آندوتیه شده به‌برلن خواهند رفت .

این فیلم داستان طغیان یك رود خانه وماجرای غم انگیز پیرزن هشتاد ساله ونوه اوکه زن جوان بیوه‌ای‌است می‌باشد .

جدول کلمات متقاطع شماره ۱۵۱۰

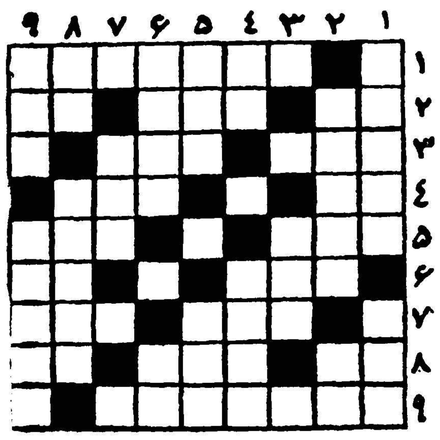

۱ـ از هر افقی : میوه مایه‌ای دارد اما اصلا مزه میوه ندارد! ۲ـ یك‌پله بالای‌طاقچه‌ـ چند سال پیش در بدر عقب صاحبش می گشتند ـ ضمیری‌است ۳ـ بیشتر از غازه رخساره برافروزد ـ مال مرد به جود است ٤ـ کیسه حمام تازه را میدهند ـ پیکار ٥ـ چیزی نیست ـ باشیر می‌آمیزد نه باخربزه ! ٦ـ تامی‌آید امیدی به حیات‌هست‌ـضمیری‌بزبان‌محلی۷ـبرآمدگی خاك‌ـچون‌بسیارباشدنان خوردن دیگران را نیز نتوان دید ۸ـ نه‌من نه‌تو ـ دیار شاعر نوپردازی که چندی قبل بسرای باقی شتافت ـ راه بی‌پایان ۹ـ از ابواب آبهای سیاه !

عمودی : ۱ـسلف تاکسی ـ در کنار آن بی‌دردسر کشتی میتوان گرفت ۲ـ پیاده به‌عرصه شطرنج رسیده ـ حرف آخر ۳ـ وسیله‌ای برای بستن و قفل کردن ٤ـ بچه‌شیر خوار بیشترمیزندـ آناتول فرانس کتاب معروفی برسنگش نوشت ٥ـ از جزایر خلیج فارس ـ پناهگاه بازیگر گرگم‌بهوا ٦ـ از اعصارماقبل تاریخ ـ سنك‌ریزه ۷ـ عجز ولابه ۸ـتکیه کلام حضرت علیه‌ـ باگرمی هوا بازارش بیشتر رونق میگیرد ۹ـ از کشور های عظیم ـ باهمه استادی که در قمار داشت عاقبت خاکسترنشین شد !

حل جدول شماره ۱۵۰۹

افقی : ۱ـ پارسنك ـ پس ۲ـ الو ـ تنبان ۳ـ حك ـ جبر ٤ـدف‌ـدل ـنشا ٥ـ ورشو ـمشمع ٦ـ لای ـدو ـ نو ـ ۷ـ ملخ ـ چپ ۸ـ خوردن ـ ابا ۹ـ لش ـ میرینج .

عمودی : ۱ـ پاندول ـ خل ۲ـ ال ـ فراموش ۳ـ روح ـ شیلر ٤ـ کدو ـخدم ٥ـ نت‌ـ نی٦ـ گنج‌ـ موج۷ـ بینش ـ پاپ ۸ـ پارشمن ـ بن ۹ـ سن ـ اعوجاج .

خانمهای باشخصیت ومحترم
هرگز بدون جوراب ازمنزل بیرون نمیآیند

آسا چیت
آ ـ ۵۷۶۲

SYLVANIA سیلوانیا
لامپ فلورسنت سیلوانیا
S ی Y L V A N I A
س ریع و بدون معطلی روشن می‌شود
ی کنواخت نور میدهد وچشمك نمیزند
ل وازم یدکی آن ارزان و فراوان است
و اردکننده انحصاری‌آن شرکت‌تام‌است
ا نواع مختلف و زیبای آن موجوداست
ن ور فوق العاده زیاد می دهد
ی ازده رنك مختلف ساخته می شود
ا متحان خود را بخوبی داده است
لاله‌زار ـ پاساژ نور ـ شرکت سهامی تام
۱ـ۱۰ آ ـ ٤۱۰٤

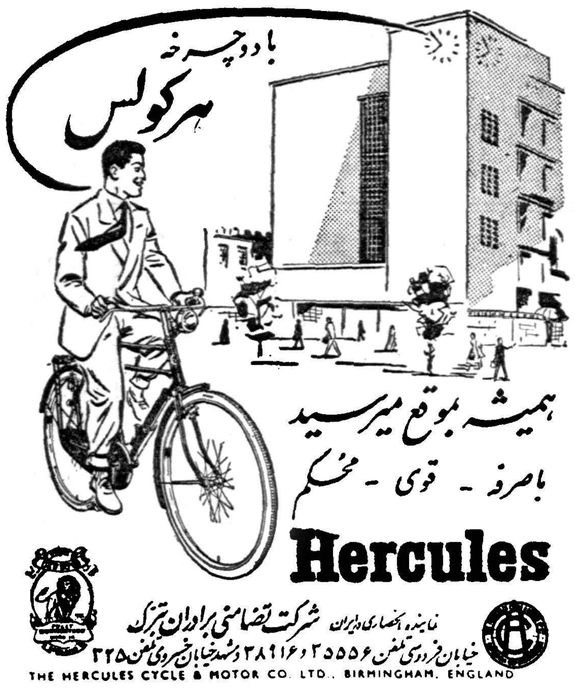

آ ـ ٥٦٢٦

کارتهای دعوت
عقد ـ عروسی ـ جشن
بابهترین نوع جنس وبا چاپ معمولی و برجسته که از ابتکارات این شرکت است برای تمام مدت سال موجود میباشد باچهل‌سال سابقه‌که درکارهای مطبوعاتی داریم میتوانیم بهترین نوع رابرای بزرگترین‌جشن‌ها بچاپ‌برسانیم
شرکت سهامی تحریر ایران ـ چهارراه لاله‌زار ـ اسلامبول
تلفن ۳٦۲۲٤
۱ـ۳ آ ـ ٤۹۲٦

یك میلیون ریال جوائز

باافتتاح حساب سپرده اختیاری دربانك‌بیمه‌بازرگانان تا ۵۰٫۰۰۰ ریال در مقابل حوادث مجانا بیمه خواهید شد. بموجودی‌حساب سپرده اختیاری شما بهترین سود بانکی تعلق میگیرد.

۲۹ اردیبهشت پایان آخرین فرصت

شرکت درقرعه‌کشی حساب سپرده اختیاری‌است همه‌روزه‌حتی ایام تعطیل میتوانید بشعب زیرمراجعه فرمائید.

شعب تهران : شعبه بازار مقابل مسجدشاه ـ شعبه سعدی خیابان سعدی ـ شعبه بوعلی انتهای بازار کفاشها ـ شعبه‌ری خیابان ری ـ شعبه دخانیات مقابل دخانیات ـ شعبه گمرك ـ میدان گمرك .

شعب شهرستانها:رشت سنگر ـ پهلوی ـلاهیجان‌ـ لنگرود ـ بابل ـ شاهی ـ نکاء ـ زیراب ـگنبدقابوس خرمشهر ـ ساوه .

راز : این موفقیت بزرگ داشتن حساب سپرده اختیاری در بانك بیمه بازرگانان است

فقط ۱۰ روز وقت دارید
آ ـ ۵۷۵۰

سیاست امریکا در کره عمومیت پیدا نمی کند

با این که هنوز نمی توان به مفهوم ومنشاء اصلی تشنجاتی که اکنون کره جنوبی رابلرزه در آورده است پی برد معذلك روش محکم واشنگتن در برابر سینگمان ری گروه زیادی از ناظرین سیاسی را دوچار شگفتی ساخت نخستین‌نتیجه‌ای که از تغییرات وضع داخلی کره جنوبی بدست آمد بالا رفتن پرستیژ امریکا در این کشور بود از این رو در بعضی محافل‌واشنگتن این سئوال مطرح شده است که آیا امریکا روشی راکه در کره جنوبی درپیش گرفت عمومیت‌خواهد داد . اگر اظهار نظر برخی‌مقامات مطلع درست‌باشد ظاهراچنین‌مسئله‌ای مطرح نیست .

در حقیقت وضع کره در روابط آن با ایالات متحده با مناسباتی که بین واشنگتن و سایر کشور های آسیائی وجود دارد کاملا متفاوت است . درهیچیك از کشور های دیگر امریکا چنین نقش مهمی‌را ایفا نکرده است دولت کره جنوبی فقط در نتیجه کمك امریکاتوانست بزندگی خود ادامه دهد .امریکائی ها ابتدا سینگمان ری رایك وطن پرست حقیقی می دانستند که بنظر آنها می توانست وحدت کشور را تامین کند .

نخستین سد

می توان گفت که در نتیجه قدرت سیاسی و قضاوت عادلانه در باره حقایق اوضاع چه در واشنگتن وچه در مسئول نخستین سدی که‌در برابر مشکلات کره جنوبی وجود داشت شکست . اکنون باید دید آیا هنگامی که جان فوستر دالس ومعاون او والتر روبرتسون در راس وزارت امور خارجه امریکا قرار داشتند امکان بدست آمدن چنین نتیجه ای وجود داشت ؟این احتمال با در نظر گرفتن اطمینان واعتماد کور کورانه ای که واشنگتن‌نسبت به سینگمان ری داشت بسیار بعید بنظر می رسد . آیا حوادث کره جنوبی در کشور های دیکتاتوری دیگرمانند فرمز ، سیام ،کامبوج اندونزی ، ویت نام جنوبی که‌وضع آنها بی شباهت بوضع کره جنوبی نیست انعکاس پیدا خواهد کرد یا نه ؟

این سئوالی است که باید مردم کشور های مزبور به آن پاسخ دهند . می توان تصور کرد که‌چنین تهدیدی در حال حاضر مستقیما متوجه نگودین دیم در سایگون است . شك نیست که زمامداران ویت نام جنوبی وظیفه سنگینی را در راه مبارزه برای جلوگیری از نفوذ ویت‌نام شمالی و چین کمونیست در کشور خود بعهده دارند .

مداخله نمیکند

حزب مخالف ویت نام جنوبی با رهبرانی که هیچگونه ارتباطی با کمونیست ها ندارند پیوسته تقویت میشود . یکی ازمخالفان رژیم دکتر تران وان دو برادرسفیر کبیرویت نام جنوبی در واشنگتن است عده زیاد ی‌از اعضای گروه مخالف اکنون در زندانها بسر می برند بعقیده حزب مخالف‌اکنون‌در ویت‌نام جنوبی آزادیهای فردی واصول دموکراسی مورد تهدید قرار گرفته است . معذلك چنین بنظر می‌رسد که در حال حاضر دولت امریکا نه در ویتنام و نه در کشور های‌دیگر اگر اوضاعی نظیر وضع کره‌جنوبی پیش آید مداخله نخواهد کرد . ظاهرا تجربه‌ای که امریکائیها از تحولات سیاسی آسیا بدست آورده‌اند این است که مردم آسیا رژیم های‌دیکتاتوری‌را چه کمونیست و چه غیر کمونیست دوست ندارند این وضع ممکن است واشنگتن‌را وادار کند که در روش خود نسبت به کشور هائی که هنوز در مدار کشور های کمونیستی قرار نگرفته‌اند تغییراتی بدهد .

درباره حوادث ترکیه دولت امریکا از نزدیك جریان اوضاع را تعقیب میکند ولی محافل رسمی همچنان از هرگونه اظهار نظری درباره این حوادث خودداری می کنند ووزارت امور خارجه امریکا بسیاست خود در مورد عدم مداخله در کار های داخلی کشور های دیگر وفادار مانده است .

اظهار تاسف

معذلك برخی از مقامات رسمی امریکا بطور خصوصی از اختلافات عدنان مندرس و عصمت اینونوابراز تاسف کرده واظهار امیدواری می کنند که عصمت اینونو ازپافشاری خود در مورد تجدید نظر کلی‌در سیاست خارجی ترکیه دست بردارد ودر عین حال اذعان میکنند که ممکن است عدنان مندرس با از بین بردن بعضی آزادیها حکمیت یکجانبه کرده باشد و اظهار امیدواری میکنند که مندرس از دموکراسی سالم تری پیروی کند.

(لوموند)

لندن ـ خبرنگار اطلاعات

ترجمه و انتشار سیاست‌نامه خواجه‌نظام الملك

درلندن با استقبال مواجه شد

مجموعه بهترین مینیاتورهای ایران ازطرف بنگاه‌رسمی مطبوعاتی دولت انگلیس بطبع رسیده است

این هفته باانتشار ترجمه سیاست نامه‌خواجه‌نظام‌الملك‌بزبان انگلیسی کتاب‌نفیس دیگری برسلسله‌انتشاراتی که‌تحت عنوان«شاهکارهای بی‌نظیر حکمت وعلوم طبیعی» بزبان انگلیسی‌منتشر میگردد‌افزوده گردید. بعداز ترجمه قابوس نامه بدست پروفسور لوی امسال این دومین کتاب عظیم کلاسیك‌فارسی است که‌برای مزید اطلاع علاقه‌مندان انگلیسی زبان باین زبان گردانیده شده است. مترجم کتاب هیوبرت دریك نام دارد.

کتاب دیگری که این اواخر مجددا بهحلیه طبع آراسته شد کتاب کوچکی است حاوی چندین نمونه ازبهترین مینیاتورهای ایران که درنهایت دقت وحسن سلیقه بهچاپ رسیده است.

مؤلف این‌کتاب آقای بی «دبیلو» رابین‌سون ازاولیاء موزه معروف ویکتوریا والبرت است که‌خود عشق وعلاقه فراوانی به مینیاتور ایران دارد. قبلاز آنکه شمه‌ای در باره کتاب جدید گفته شودباید تذکر دادکه آقای رابین‌سون‌ابتدا درسال ۱۹۵۲ جزو سلسله انتشارات موزه ویکتوریا وآلبرت رساله دیگری که حاوی اقلا ۳۶ مجلس مختلف ازمینیاتورهای ایران بود منتشر ساخت که‌آن‌مجموعه بامقدمه‌مفصل وشیوای اواز طرف بنگاه رسمی مطبوعات دولت انگلیس برای‌علاقه‌مندان بهچاپ رسید.

مجموعه مینیاتورهای بنگاه‌رسمی مطبوعات دولت انگلیس باآن که حاوی مینیاتورهای رنگی نیست معذلك آنراباید بهترین نوع خود دانست زیرا دراین مجموعه پاره‌ای از مینیاتورهائی دیده میشود که در کلکسیون سلطنتی انگلیس بوده است واینك برای نخستین بار از روی آن عکس ـ برداری شده،ازآن جمله است مجلس سواری اردشیر بادخترغلامی بنام گلنار ازشاهنامه فردوسی که این قطعه ازمجموعه مضبوط درکاخ وینزور است که عیال کامران‌میرزا حکمران هرات در ۱۸۳۹ به عنوان هدیه بملکه ویکتوریا فرستاد ویا مجلسی است ازخسرو وشیرین که اصل آن درموزه فیتز ویلیام‌در کمبریج مضبوط است .این‌مینیاتور بسبك شیرازی باآنکه تاریخ ندارد اماحدس میزنند که درحدود ۱۱۳۰ هجری قمری کشیده شده باشد ویا چند مجلس از بهترین مینیاتورهای مضبوط دراداره دیوان هنددرلندن که‌از آنجمله است نقش جوانی ایرانی وپیرمرد هندی رقم محمدی که باغلب احتمال درحدود چهارصد سال قبل کشیده شده است.

این کتاب مینیاتور ایران در حقیقت عنوان رساله مختصری را دارد که آقای رابین سون برای معرفی این هنر بزرك ایران به‌مردم علاقمند انگلستان منتشر ساخته است. خود آقای رابین‌سون ازجمله اشخاص است که‌کارشان‌محافظت آثارهنری ایران واسلامی مضبوط درموزه ویکتوریا وآلبرت در لندن است .

خبرنگاران اطلاعات

در خارجه

گزارش میدهند

مقالات وگزارشهای خارجی

انتخاب کنندگان آمریکائی

صورتحساب میخواهند

وقایع کره جنوبی و ترکیه بنحو بارزی نمودار شکست سیاست‌خشن جان فوستردالس است . درخاوردور رژیمی که امریکا نگهداری میکرد واژگون گردید .

دلارهای امریکائی نتوانستندمانع تضعیف این جریان‌گردند.بنابراین اینگونه کشورها چگونه‌میتوانند در مقابل تهدید مقاومت نمایند .سئول وآنکارا در اردوگاه غرب خودرا مستحکم نشان میدهند و در عین حال از همسایگی باکشور های کمونیستی مضطربند وهمین جنبه ضدکمونیستی این کشورهاست که‌مورد تائید امریکا می‌باشد .

میلیونها دلار امریکائی توانسته است فقررا دراین کشورها از بین ببرد و انتخاب کنندگان امریکائی مخصوصا دراین دوره که فصل انتخابات است صورت حساب میخواهند .

دولت جمهوری

پس‌از جنك بین‌الملل گذشته کشور ترکیه که یادگار دولت امپراطوری عثمانی بود بوسیله‌کمال آتاتورك به‌دولت جمهوری تبدیل گردید .

جمهوری جدید مایل بود که‌جنبه ضدامپریالیستی داشته باشد . دهقانان بی‌چیز اناطولی که درجنك برای استقلال پیروز شده بودند همراه بورژوازی درراه تجدید ساختمان ما فعالیت را آغاز نمودند .

آتاتورك باکمك نخست‌وزیر خود اینونو حزب جمهوری‌خواه را بنیاد نهاد واصلاحات را آغاز کرد . الفبا را تغییر داد ، بزنان حق رای داد با کمك روسها پایه‌های صنایع کوچك را بنا نهاد . باوجود این کوشش ها اشکالات اساسی هنوز وجود داشت . اشکالاتی که سرمایه داران بزرك ایجاد میکردند سبب سرد شدن روابط ترکیه و شوروی میشد . اتاتورك ناچاربایار را جانشین اینونو کرد ..

نقش بیطرف

پس از مرك اتاتورك واضح بودکه ارتش سعی خواهد کرد اینونو را مجددا بقدرت برساند . بایار درآن زمان حزب دمکرات را تاسیس کرده بود. اینونو در جریان جنك بنحو بارزی نقش بیطرفی را بازی کرد.

جنك دوم جهانی پایان یافت.جنك برای ترکیه عبارت از اعلان آن به محور بود بدون اینکه حتی یك‌گلوله تفنك هم شلیك شده باشد .زمانی که استالین ، مولوتف ، بریاتقاضا های ارضی نسبت به قارص و اردهان و سایر شهر های ترکیه را عنوان کردند عصمت اینونو راهی نداشت جز اینکه از امریکا کمك بخواهد زیرا امریکا بهتر از سایرین بنظر میرسید . سیاست غلط استالین‌نسبت به ترکیه نتیجه مطلوبی برای‌شوروی ببار نیاورد .خروشچف در اقامت خود در پاریس باین مسئله اشاره کرد و این یکی از موارد نادری است که از سیاست خارجی‌شوروی باین‌وضوح از طرف خروشچف انتقاد شده است.

انتقال قدرت

سیاست اینونو سبب شد که‌در داخل قدرت اندك اندك از دست‌حزب جمهوریخواه خارج شده وحزب بایار و مندرس قدرت را بدست آورند.

دو حزب بدون اینکه اختلاف اساسی در مرامنامه داشته و یااصولا برنامه مختلفی داشته باشندبایکدیگر مبارزه میکردند تا اینکه حزب اینونو نقشه مارشال رامورد تائید قرارداد.

(ناتمام)

نهرو وارد پاریس شد

پاریس ـ ۸ مه ـ خبرگزاری فرانسه ـ جواهر لعل نهرو نخست وزیر و وزیر امور خارجه هند از لندن وارد پاریس شد . نهرو که‌در کنفرانس کشور های‌مشترك‌المنافع شرکت کرده بود بمحض ورود به پاریس با ژنرال دوگل رئیس‌جمهور فرانسه مشغول مذاکره گردید .

نخست وزیر هند در فرودگاه پاریس توسط لوئی تراکینو وزیر مشاور استقبال شد .

مذاکرات نهرو و ژنرال دوگل مدت یکساعت طول کشید وموضوع مذاکرات دو رئیس دولت در اطراف مسائل مهم بین‌المللی و مناسبات‌دو کشور بود .

کشف حملات اتمی

درشمال ایالت آلاسکادر امریکا. برجهائی‌ساخته شد که دستگاه‌های‌آن ۱۵۰۰ تن وزن دارد .

این‌برجها عبارت ازدستگاههای را داری است که‌از شلیك موشك‌های هدایت شونده از پشت قطب شمال سوی آمریکا خبرمیدهند این‌دستگاه هامیتوانند یکربع ساعت زودتر خطر حمله رابه نیروهای آمریکا اطلاع دهند.

ارتش آمریکا قصد دارد چندین دستگاه ازاین نوع درچند ین نقطه تاسیس نماید تانیروی تازه‌ای برای مقابله باهرگونه تعرض اتمی دشمن تشکیل دهد .

ازمشکلات مهمی که‌دربرابر این دستگاه قرار دارد مسئله سردی هوا است زیرا اغلب مدت‌سال درجه‌حرارت درزیر صفر می‌باشد.

بهمین جهت برف و یخ سنگینی روی دستگاههای مزبورمینشیند و وزن دستگاهها رازیاد وکار آنرا دچار وقفه میکند ..

پاریس ـ بحرالدین مهین‌تاش ـ خبرنگاراطلاعات

نمایشگاه‌نقاشی یك هنرمندایرانی درپاریس

هفته قبل نمایشگاه نقاشی یك هنرمند ایرانی بنام «ناصر عصار» برای دومین بار در پاریس افتتاح شد. چندین سال است آثار هنری این جوان باذوق ایرانی مورد توجه محافل هنری واقع گردیده وباوجود آنکه امکان شرکت برای همه کس، در نمایشگاه های بزرگ بین المللی که هر ساله در شهرهای مختلف اروپا تشکیل میگردد وجود ندارد. معهذا همیشه ناصر عصار تنها جوانی است که هیئت ژوری متفقا ذوق‌و استعداد اورا ستوده وآثارش رابه معرض نمایش هنر دوستان وهنر ـ شناسان میگذارند .

ناصر عصار ، تحصیلات ابتدائی‌و مقدماتی خود را در ایران بپایان رسانیده و چون از ابتدای طفولیت یعنی از زمانی که دستش بقلم عادت کرد، احساس نمود که مایل است بر روی کاغذ خم شده و با الهام ازطبیعت بیجان و پدیده‌های زیبای آن ایده ها ی‌خودرا ترسیم نماید ، شروع بکار نمود. واولین بار کار را در هنر کده نقاشی تهران شروع کرده و پس‌از اتمام آن برای استفاده بیشتر و تکمیل این رشته و کسب موفقیت ، عازم سرزمین ذوق و هنر یعنی پاریس گردید . در پاریس در مدرسه‌بوزار بااستعداد خارق العاده ای توانست در مدت کمی با توجه خاص استادان ورزیده بموفقیتهای درخشانی نائل گردد. ناصر عصار ، مجموعا مدت ۱۵ سال است که کار هنری خویش را شروع کرده و تاکنون در اثر استعداد و ذوق فراوان تابلو های نفیس و باارزشی تقدیم هنردوستان نموده است .

محمدرضا واقفی ـ خبرنگار اطلاعات دربیروت

برفراز ناو هواپیمابر

اخیرا گروهی از دانشجویان‌ایرانی ازناومظیم هواپیمابر فورستال‌متعلق به دولت امریکا و جزو ناوگان ششم آنکشور در آبهای مدیترانه دیدن کردند .

یکی ا زدانشجویان ، آقای علی اکبر علوی شیمیست سازمان آب تهران که برای دیدن تشکیلات بهداشتی و آب تصفیه آن به ناو رفته بود اظهار داشت :

این ناو ۱۹ طبقه ای ۳۶۰۰ ناوی را درموقع صلح بخوبی جای میدهد ومحل کافی برای تمرین های‌جنگی سربازان و تفریحات آنها دارد.چندین زمین فوتبال، بسکتبال و تنیس‌و سالن سینما و نمایش و تفریحات دیگر فورستال را بصورت یك شهر متحرك درآورده عده زیادی ازناویان تکنیسین هوا پیما هستند زیرا کار عمده آنها آماده کردن‌و بنزین گیری نمودن ۱۰۰ هوا پیمای جت جنگی از جدید ترین نوع است که ازناو برای بمبارد کردن مواضع دشمن به پرواز در میآیند.

در ناو .فورستال دستگاه های اتوماتیك کار شستشوی ظروف‌غذارا انجام میدهند و ۳۶۰۰ نفر از این تشکیلات استفاده میکنند . ناو همینطور دارای یك بیمارستان ۸۰ تختخوابی است که دو مواقع جنگ بتعداد زیاد میتوان به تخت های‌آن اضافه کرد . آب آشامیدنی بوسیله تبخیر آب دریا در دستگاه های مخصوص صورت میگیرد . چندین دکتر متخصص وعده زیادی تکنیسین بهداشت مسئول نظافت و امور بهداشتی ناویان هستند . صدها یخچال در کشتی تعبیه شده که برای‌حفظ غذا های مختلف بکارمی رود .

برنامه آینده

سینما پلازا

پس‌از موفقیت فیلم بزرك «جنك وصلح» اینك یك‌اثر برجسته دیگر را بدوستداران فیلمهای هنری تقدیم‌میکند

گذرگاه خطرناك

تکنی‌راما ـ تکنی‌کالر

دوبله بفارسی دراستودیو پلازا

باشرکت:

جیمز استوارت ـ ادی مورفی

دان دورئی ـ الین استوارت

شروع سئانسها: ۱۰٫۵ صبح ـ ۲٫۵ ـ ۴٫۵ ـ ۶٫۵ ـ ۸٫۵ بعدازظهر

آ ـ ۵۸۲۲

مهندسین هندی رادیوتلویزیون اِرس

برای تعمیر وسرویس هرنوع رادیو ـ تلویزیون ـ بادبزن ـ جاروبرقی درخدمت شما میباشند

خیابان سوم اسفند ـ شمارهٔ ۸ ـ تلفن: ۳۹۱۲۹

آ ـ ۵۸۰۰

عبور از پنج قاره

کرسی آزاد

نوشته: آقای گیو ماهیگیر

مشکل عبور و مرور را چگونه حل کنیم

کمی سرعت اتوبوسها

برای اصلاح اتوبوسرانی باید بزرگترین نقص آنرا که کندی آنست برطرف کرد .

چه عواملی سبب کندی اتوبوسرانی تهران میشوند ؟

وجود مسافرین اضافه ایستاده درراهروهای اتوبوس سبب کندی پیاده شدن وسوار شدن مسافرین و کندی رفت وآمد بلیط فروش درراهرو ودرنتیجه کندی حرکت اتوبوس‌میشود. اگر فکر کنیم که مسافر اضافه برای شرکت اتوبوسرانی تهران منفعت دارد درست نیست چون اگر مخارج کارموتور اتوبوس و حقوق راننده و بلیط فروش آنرا بحساب آوریم بازده اتوبوس بانبودن مسافر اضافه درراهروها خیلی بیشتر از آن خواهد بود که اتوبوس کند حرکت کند اتوبوسها نباید دراول و آخر هرخط هرچه جادارند مسافر سوار کنند بلکه باید بابرداشتن فقط ۸ نفر مسافر پیمایش مسیر خودرا آغاز کنند ودر هرایستگاه وسط راهی ٤ مسافر بردارند. اگر اتوبوسی هرچه‌جا دارد درایستگاهی مسافر سوار کندو برای مسافرین ایستگاه بعدی جانداشته باشد درواقع نوبت را فقط در ایستگاه اول رعایت کرده است و حق تقدم مربوط بهمه ایستگاهها راپایمال کرده‌است .

چون مسافرین ایستگاه اول دریك زمان جمع نشده‌اند بلکه درساعت معینی که چند مسافر درایستگاه اول حاضر شده درهمان زمان چند مسافرهم درایستگاه دوم جمع شده‌اند نوبت این چند مسافر ایستگاه دوم مقدم‌تراست ازنوبت مسافرینکه دیرتر در ایستگاه اول برای سوار شدن حاضر شده‌اند .

اگر مسافر اضافه درراهروهای اتوبوسی نباشد ودر هر ایستگاه فقط چهار مسافر سوار شوند بلیط فروش‌میتواند این چهار مسافر را اول سوار کردهو به آنها جابدهد و موقعیکه اتوبوس بدون معطلی دوباره براه افتاده‌است باین مسافرین تازه وارد به‌آسانی بلیط بفروشد .

اتوبوسها هیچوقت نباید دراول و آخر خط به‌بهانه های مختلف سرگردان بمانند و پیوسته باید درحرکت باشند مگر اینکه نقص فنی داشته باشند و بسته بساعات مختلف روز هرچند دقیقه یك دفعه یك‌اتوبوس طی مسیر خودرا آغاز کند اینجور که‌درساعتی که‌همه ایستگاههای مسیر پراز مسافر است هر ۳ دقیقه یك اتوبوس ودرساعتی که‌درایستگاهها مسافر چندان نیست هر ۵ دقیقه یك اتوبوس و در ساعاتی که مسافر کم است هر ۷ دقیقه یك اتوبوس .

هرگاه ایستگاه اتوبوسی نزدیك چهارراهی باشد بایداین ایستگاه را بلافاصله قبل از چهار راه تعیین کرد . بدین‌شکل اتوبوس میتواند در یك بار هم برای روشن شدن چراغ قرمز راهنمائی و هم برای ایستگاهش توقف کند و یك‌بارهم‌هنگامی که راه‌باز است راه‌بیفتد . این هم وسیله دیگری برای کاستن از کندی اتوبوسرانی تهران است .

شماهم لطفانظریات وپیشنهادهای مفید خودرا در باره مشکل عبور ومرور جهت درج‌درستون کرسی آزاد برای ما بفرستید

امروز جهان سینما

فیلم جدید هانری کاس

هانری کاس تهیه کننده بزرك انگلیسی اخیرا مشغول تهیه فیلم بزرگی بنام «خون و امپیر» شده است هنرپیشگانی نظیر بلرباراشلی وونسان بال در این فیلم شرکت دارند .

موضوع فیلم مربوط بسال۱۸۷٤ میباشد ودارای صحنه های‌وحشتناك وعجیبی است بطوریکه بیننده تاآخر فیلم در ترس ووحشت بسر میبرد. این فیلم برای اشخاصیکه علاقمند به فیلمهای هراس انگیز میباشند جالب خواهد بود .

ستاره عفیف

گارن استیل ستاره ایکه درفیلم «مارتی»نقش کوچکی‌داشته‌و باهنرنمائی خود توجه کارگردانان راجلب کرداز این پس‌قراراست نقش اول‌رادر فیلم های‌بزرك عهده‌دارشود .

گارن استیل خودرا یکی‌ازستارگان عفیف هولیوود میداندولی این‌عکس‌را یکی‌از خبرنگاران درحال مستی ازاو گرفته که‌منجر به‌مشاجره شدیدی گردید .

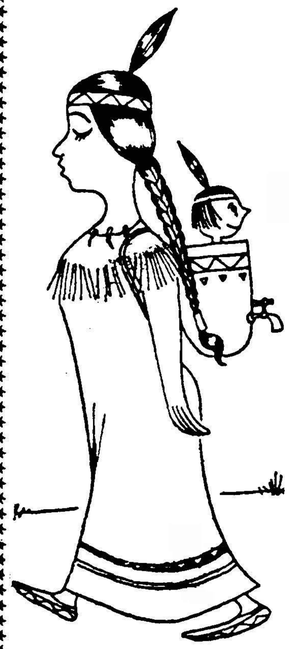

بدون شرح

دیروز امروز

کلبه‌ماه

میدانید که‌قمر خورشیدی امریکا در رصدخانه جودرل بانك درانگلیس کنترل میشد .

کلیه علائم لازمه‌توسط‌دستگاههای مخصوص قمر خورشیدی‌برای این‌رصد خانه میرسید .

چندی قبل مارگارت پرنسس غمگین گذشته وعروس بهاری ازرصد خانه جودرل‌بانك بطور غیر رسمی‌دیدن کرد .

دررصد خانه جودرل بانك وی یکی از کلیدهارا که‌مربوط‌به‌قمر خورشیدی وارسال علائم آن‌بود گرداند وناگهان یك صفحه خاص پراز علائم سفر قمر خورشیدی شد .

همچنین مارگارت رادراطاقی بردند که‌نواهای اقمار مصنوعی شوروی و آمریکا را در نوار هائی ضبط کرده بودند ووی همه‌راشنید .

درجودرل بانك مکانی وجود دارد موسوم به‌کلبه ماه که‌نواهای رسیده ازماه رادرآن جمع آوری کرده‌اند .

دراین عکس مارگارت درزیر سقف بلند جودرل بانك قراردارد .

بهار وعطر وگل

درماه دوم بهار هستیم ـ از طرفی هوا رو به گرمی میرود و از سوی دیگر گلهای بهاری عطر خود رادر فضا می پراکنند . از این رو در این فصل انتخاب عطر و ادوکلن وقت بیشتری لازم دارد . عطری‌که در بهار بکار میرود از طرفی باید طبیعی و ملایم باشد و بابوی تندو غیر عادی خود در مقایسه با عطر گلهای بهاری مصنوعی و ناراحت کننده جلوه نکند و از سوی‌دیگر احساس راحتی و آرامش بانسان ببخشد عطر ها وادوکلن هائی که دارای اسانس پرتقال‌ونارنج‌ولیمو میباشند دارای چنین خاصیتی‌هستند

البته این عطر ها وادوکلن‌هااگر ازروی سلیقه و مطابق با حالت و شخصیت هر کسی انتخاب شود جاذبه او را در نظر دیگران بیشتر میسازد . ضمنا طرز استفاده ازعطر ومهارت در بکار بردن آن نیز بسیار مهم است .

خانمها میتوانند ادوکلن را باعطر پاش به موهای خود بپاشند در این صورت هر وقت که سر خودراتکان میدهند عطر ملایمی از مو هایشان پخش میشود و هم میتوانند پس از پاشیدن ادوکلن به آسانی هرشکلی راکه میخواهند به موهای‌خودبدهند

در فصل‌بهار یکی از بهترین راههای استفاده از عطر اینست که آنرا بروی گل زیبائی بپاشند وبعد گل را به سینه بزنند بخصوص ارزش عطر هائی که بوی طبیعی و ملایمی دارند باین وسیله بیشترو بهتر ظاهر میشود . گذشته ازآن این راه ابتکاری سبب میشود که دیگر عطر را مستقیما به پارچه لباسشان نمالند .

ضمنا مالیدن عطر به پشت‌گوش ومچهای دست راه بسیار خوب و موثری برای استفاده از عطراست.

همه چیز از همه جا

میخواهید باور کنید میخواهید نکنید

که بنگاه « سی میت سونیان » پس از مطالعات کافی اعلام کردکه عظیم‌ترین فیل جهان ۱۲ تن وزن دارد و عرض آن سیزده‌پا و دواینچ میباشد .

***

که فرق بین درجه حرارت در سایه و آفتاب در شهر مادریدبالغ بر بیست درجه سانتیگراد میباشد.

***

که تمساح معروف آسیائی که قیافه ترسناکی‌دارد هیچگونه‌آسیبی بانسان نمیرساند زیراگوشت ماهی را بر گوشت انسان ترجیح میدهد.

***

که هفتاد و پنج سال طول‌کشید تا استخوان های حیوانی از نوع « برونتو ساوروس » که چند قرن پیش میزیسته و اکنون منقرض‌شده و ۷۳ پا طول داشت جمع آوری گردید و دوباره اسکلت استخوانی آنرا سوار کردند.

***

که « اندرو کرکالدی » بازیکن معروف گلف در سال ۱۸۸۹ مقام قهرمانی انگلستان‌را بخاطر یك‌اینچ فاصله از دست‌داد وی در تمام مدت عمر ورزشی خود مقام اول را داشت.

***

که میتوان‌با برف آتش‌افروخت‌ـ بدین ترتیب که از برف گلوله‌ای بسیار شفاف درست کرد و نور خورشید را باآن تقویت کرد.البته این امر فقط در قطب میسراست.

***

که هنگام اصلاح تیغ ریش‌تراشی روی هر اینچ از پوست صورت فشاری معادل فشار یکوزنه پانزده تنی وارد میسازد.

***

که بازی بیلیارد سبب کشف پلاستیك شد . « جون هیات » امریکائی موفق گردیدکه نخستین توپ بلیارد را از سلولوید بجای‌عاج بسازد سپس شرکتی تاسیس نمود که ۳۵ هزار فایده از بکار بردن سلولوید ابتکار کرد و میلیونهادلار سودبرد.درصورتیکه‌بازیکنان‌بیلیارد پیشنهاد کرده بودند بکسی‌که توپ بیلیارد از ماده‌ای غیرعاج بسازد ده هزار دلار بدهند.

***

که تجسسات دانشمندان در قرن نوزدهم از قطب شمالی نشان داد که قطب شمالی در منطقه‌ای بقطر ۳۰تا ۳۵ پا برعکس حرکت عقربه‌های ساعت حرکت میکند.

***

...که «هندی مایا رویه» بازیچه ای‌بشکل‌عروسك‌ساخت‌واین‌عروسك میتوانست سه بیت شعر بنویسد و چهار عکس بکشد . در یکی از آتش سوزیها بازحمت زیاد این عروسك را نجات دادند ولی قطعات آن از هم باز شده بود . بنگاه فرانکلین به‌جوانی بنام «هانس‌رو ـ برتسن» ماموریت داد که‌این‌عروسك را تعمیر نماید با اینکه هانس هیچگونه اطلاعی از مزیت عروسك نداشت آنرا با دقت تعمیر و با کمال تعجب مشاهده نمود که با کوك کردن آن‌سه بیت‌شعر نوشت و چهار عکس کشید .

... که ظرفهای چوبی ژاپنی سی وپنج‌باربارنك رقیق «لاکی» آغشته میشود این ظرفها ابتدا از چوبی به ضخامت ورق کاغذ ساخته میشود و سپس با رنك ضخامت آن زیاد میشود.

مرك ندارند

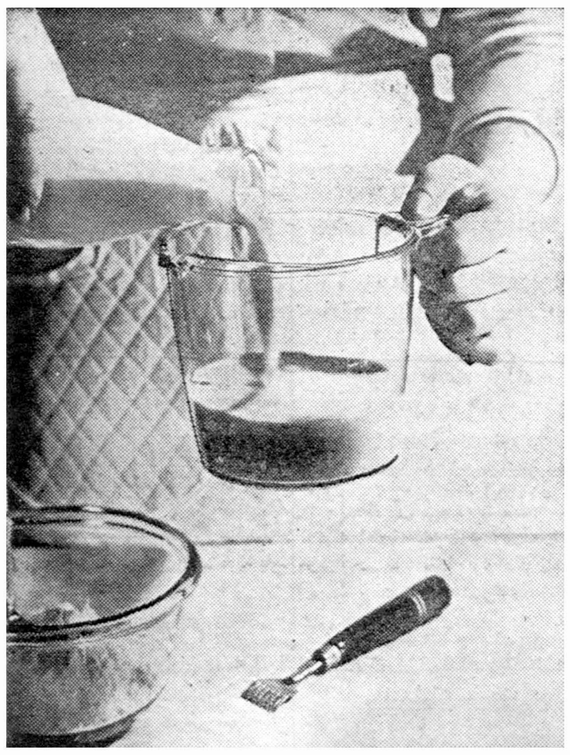

احیرا برای آزمایشگاهها ظروف جدیدی ساخته‌اند که از شیشه بسیار شفاف ترولی معذالك غیر قابل شکستن است. این ظروف مورد استعمال آزمایشگاهی بسیار دارد و اصولا از مواد مخصوص شیمیائی ساخته میشود.

ظروف مزبور مایعات‌گرم و داغ‌را اندازه گرفته دربرابر گرمای ۱۹۵ درجه فارنهایت «۹۰درجه سانتی گراد» مقاومت میکند.

عصیر میوه‌جات در آزمایشگاه نمیتواند این شیشه ها را تحت‌تاثیر قرار دهد. چون این ظروف در برابر الکل و مواد اسیدی و هرگونه‌مایع ضدشیشه مقاومت سخت دارند. از این ظروف میتوان در آشپزخانه نیز استفاده‌کرد چون بقدری سخت‌وشکست‌ناپذیراند که هرگز باصطلاح «مرك» ندارند کمپانی های انگلیسی آنهارا ساخته و بزودی وارد بازار خواهند کرد.

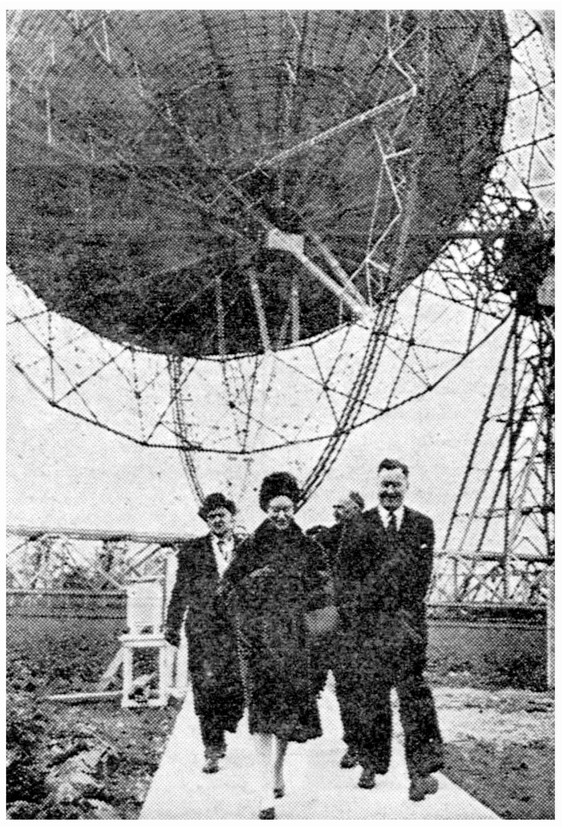

مردی که فرار کرد

از: آندره دووینی — ترجمه جواد میرکریمی

ـ۱٤ـ

برای آنکه‌بازهم ازترس ووحشت آنها کاسته باشم در آخر نامه خود این جمله را هم اضافه کردم :

«ضمنا بدنیست این مطلب راهم بدانید که یکنفر زن در سلول مجاور من است و عینا همان وضعی را دارد که من دارم» .

در حقیقت این خبر درست بود آنرا برای رفع نگرانی خانواده ام از خود نساخته بودم .

این زن را شب قبل بقسمت محکومین آوردند ودر حفره‌ای که مقابل سلول من قرار داشت زندانی کردند و حتی یك زیرانداز یا یك پتو هم باو ندادند .

ارقامی که روی دراین حفره نوشته شده‌بود نشان میداد که‌تاسه روز بعد باین زن غذا نخواهند داد و باید مانند من یك دوره وحشتناك گرسنگی را طی کند .

بعدا فهمیدم که اسم او «گیلبرشامپیون » است و متصدی دستگاه بی‌سیم سازمان مقاومت مخفی بود . وهنگام مخابره یك پیام دستگیر شده است .

این‌زن شجاع که مادر سه فرزند بود چنان درسی از شهامت و استقامت بمن آموخت و بقدری مرا تحت تاثیر قدرت روحی خود قرار داد که من وضع خودم را از یاد بردم .

من فقط در حدود سه متر با او فاصله داشتم ولی نمیتوانستم هیچگونه کمکی باو بکنم .

آنشب سرو صدای زیادی در کریدور بلند شد و من بلافاصله پشت در رفتم و از سوراخ آن بیرون را تماشا کردم که به‌بینم چه خبراست .

«فرانزل » سرنگهبان خونخوار بازداشتگاه ودو نفر از مامورین گشتاپو که لباس غیر نظامی بر تن‌داشتند در آن حفره را باز کردندو او را کشان کشان بطرز وحشیانه‌ای بدنبال خود بردند .

چند لحظه بعد صدای فریاد های دلخراش او سکوت شب را در هم شکست و من‌ازاینکه نمیتوانستم کاری انجام دهم خون میخوردم و نفس خود رادر سینه حبس کرده همچنان پشت در ایستاده بودم که به‌بینم چه‌میشود.

مدتی بعد او را باحال رقت‌باری برگرداندند و در حفره انداختند و در را بستند و رفتند .

معلوم بود بیهوش نشده چون صدای گریه اش بگوش میرسید .

دهانم را جلو سوراخ در گذاشتم و آهسته گفتم :

ـ صدای مرا می‌شنوید ؟

گریه‌اش قطع شد . چند لحظه سکوت کرد و بعد باصدای ضعیف و لرزانی جواب داد :

ـ بله .

«فرانزل » هم پشت‌سراو ایستاده بود و باکنجکاوی مرانگاه میکرد. آنها بدون اینکه یك کلمه حرف بزنند بیرون رفتند و دررابستند و بعد صدای بسته شدن درکریدورهم شنیده شد .

بلافاصله باشوق فراوان بسته را برداشتم و نگاه کردم .نمیخواستم یانمیتوانستم باور کنم که‌این یك بسته واقعی است و به‌آدرس من فرستاده شده وحتی شماره سلول مراروی آن نوشته‌اند .

اول بدقت اطراف بسته را از زیرچشم گذراندم و بعد آنرا بازکردم.

معلوم بود که بسته قبلا درزندان باز شده و محتویات آن را زیرورو کرده‌اند ولی تصور نمیکنم چیزی از آن کم شده‌بود .

دوپیراهن ، دودست لباس‌زیر ، چند صابون دستشوئی، ویك‌بسته‌تیغ‌صورت تراشی درمقابل چشمهای من قرار داشت .ازاین اشیاء بوی محل زندگی و افراد خانواده‌من استشمام میشدودر حقیقت سفیر دنیای آزادبود که نزد من فرستاده شده‌بود .

مدت زیادی همانطور لب تخت نشسته بودم و این اشیاء را زیرورو میکردم واز تماس باآنها خودرا درمحیط خارج تصور می‌نمودم .

صدای ضرباتی که‌همسایه‌ام دیوار میزد مرا از آن عالم بیرون آورد. اومیخواست بداند چه خبر شده و بامن چکار داشته‌اند ولی‌من نمیتوانستم باو بگویم که چنین بسته‌پرارزشی دریافت کرده‌ام زیرا چون نمیتوانستم بااو شریك شوم دادن خبر آن ممکن بود باعث ناراحتی وی گردد .بنابراین گفتم :

ـچیزی نبودو آنها فقط میخواستند به‌بینند من‌درچه وضعی هستم . بعد برخاستم و پشت پنجره رفتم و«بری » را که داشه تدر حیاط قدم میزد صداکردم و اوفورا متوجه شد و زیرپنجره آمد .

ـ یك بسته لباس برای من فرستاده‌اند .

ـخیلی خوب ، پس میدانند که تواینجا هستی.

ـ «بری » یك نامه دیگر دارم .

ـبسیار خوب ، آنرا بینداز پائین .

ـنه، نگاه کن،نقشه‌بهتری کشیده‌ام .

ـ آیا آنها .... ؟

ـبله .

ـناامید نباشید . فردا سعی خواهم کرد قدری غذا بشما برسانم .

آنها هم ناچار خواهند بود بشما یك سلول بدهند .

مکالمه ما همین جا تمام شد . آنشب خواب بچشم من نیامد و تا صبح چشم خودرا از خلال میله های پنجره سلول به آسمان دوخته بودم و افکار تلخی از مغزم میگذشت و مرا رنج میداد .

***

چهاردهم مه

پابرخاستن صدای پادر کریدور از پشت پنجره پائین پریدم و لب‌تخت نشستم و دستبند را بدستم بستم .

شاید شما نتوانید این موضوع را پیش خود مجسم کنید ولی برای یك زندانی مانند من که در بازداشتگاه دشمن در قسمت محکومین محبوس است واز سرنوشت خود خبرندارد شنیدن همین صدای پا از هیجان‌آورترین ودر عین حال اضطراب انگیز ترین دقایق عمراوست زیرا نمیداند که آن صدا چه بدنبال دارد ،

آیا آمده‌اند او را شکنجه و استنطاق کنند ؟ آیا میخواهند او را بجای دیگری منتقل نمایند ؟ آیا چیزی برایش آورده‌اند ؟

آیا میخواهند اورا ببرند وتیرباران نمایند ؟و یااینکه تاچند لحظه دیگر در را باز کرده واورا آزاد خواهند کرد ؟

این افکار ضدونقیض ،احساسات ناهماهنك ومتناقضی نیزبوجودمی‌آوردکه هیجان و اضطراب شدیدی در شخص ایجاد میکند و این وضع هربار که صدای پاشنیده می‌شود تکرار میگردد .

منهم درآن موقع چنین وضعی داشتم و منتظر نشسته بودم که‌به‌بینم چه می‌شود و آیا آنهاکه وارد کریدور شده‌اند بامن کار دارند یابازندانیان دیگر .

اتفاقا بامن کار داشتند و کلید در قفل سلول چرخیدو یکنفر سرباز وارد شد و بسته‌ای راجلوپای‌من گذاشت.

نیازمندیها و آگهی‌های کوچک

استخدام میشود

استخدام حروفچین

کارگزینی موسسه اطلاعات‌چند نفر حروفچین (برای ماشینهای لاینوتایپ) استخدام میکند .

شرائط استخدام

۱ ـ دارابودن برك خاتمه خدمت سربازی یا معافیت دائم .

۲ ـ آشنائی مختصر بزبان انگلیسی یا فرانسه.

۳ـ کسانیکه سابقه کار در چاپخانه داشته باشند حق تقدم دارند .

آگهی استخدام

یکنفر حسابدار با سابقه آشنا بزبان انگلیسی برای کار کردن در تمام روز موردنیاز است خواستاران قبل از ظهرها از ساعت۹تا ۱۲ بآدرس زیر مراجعه نمایند .

بازار کفاشها سرای شکروی‌شرکت سهامی صادراتی پیکل.

استخدام تحصیلدار

گراورسازی زانیچ‌خواه تحصیلدار باسواد بامصرفی ضامن استخدام‌مینماید لاله‌زار گراورسازی زانیچ خواه کوچه ممتاز تلفن ۳۳۸۴۵ ـ۳۲۴۹۶

۱ـ۳ آـ۴۹۸۸

آگهی استخدام

دانشگاه تبریز بمنظور تشکیل کادر تعلیماتی دانشکده فنی تبریز یك نفر معلم دستیار ویکنفر دبیر بشرح زیر:

۱ـمعلم دستیار رشته الکتریسته صنعتی (الکترو تکنیك)ـ کارخانه مکانیك یك نفر.

۲ـدبیر ریاضیات یك نفر

باسابقه انتخاب واستخدام‌مینماید داوطلبین واجدشرایط میتوانند از تاریخ پانزدهم اردیبهشت ماه۱۳۳۹ بمدت چهل روز بادردست داشتن مدارك لازم درتهران باداره کل تعلیمات عالیه ودر تبریز بدبیرخانه دانشکده فنی مراجعه وثبت‌نام‌نمایند استخدام پذیرفته شدگان ازمسابقه پس‌از صدور اجازه استخدام جدید وتصویب بودجه‌سال ۱۳۳۹ دانشگاه بعمل خواهد آمد.

رئیس‌دانشگاه تبریزـدکتربازرگان

استخدام

افرادیکه نقشه‌کشی مقدماتی را میدانند میتوانندبادیدن دوره‌تکمیل تحت‌نظر مهندسین‌خارجی استخدام شوند.

شرکت آرمیا

لاله‌زارنو جنب ساختمان خاچیك کوچه‌دکترآقاجانیان تلفن۳۰۳۰۷۸

به‌یك ویزیتورو فروشنده که به زبان انگلیسی بخوبی تکلم کند برای تمام‌روز نیازمندیم لطفاتقاضای خود رابه صندوق پستی ۵۷۲ تهران ارسال فرمائید .

کسانیکه‌با شرکتهای ساختمانی و مقاطعه کاران آشنائی داشته‌باشند حق تقدم خواهند داشت .

۱ـ۲ آـ۵۱۱۳

موسسه کاریابی البرز بچند نفر

دوشیزه یا بانوی فروشنده وارد و خیاط وبسته بند و آشهزو مستخدم نیازمندامست امیریه خیابان فرهنك تلفن ۲۰۶۰۴

ادارات و مؤسسات کشور

بتعدادی اشخاص واجد شرائط زیر نیازمند میباشند داوطلبان میتوانند تا یکهفته‌ازاین تاریخ‌همه روزه باستثنای ایام تعطیلات ازساعت ۹ تایك بعداز ظهر باداره کاریابی تهران واقع در پیچ شمیران کوچه تنکابن مراجعه نمایند .

۱ـمتخصص تعمیرات یخچال و کولر ۱نفر .

۲ـپزشك بیماریهای داخلی برای خدمت‌درمرند ۱نفر

۳ـجراح برای‌خدمت در مولدوز ۱ نفر

۴ـ جراح برای خدمت در شاهپور یك نفر

۵ـ پزشك بیماریهای داخلی برای خدمت درسقز یك نفر

سن آقایان داوطلبان ازسی‌سال متجاوز نباشد .

۶ـسه نفرقابله دیپلمه که‌سن‌آنها ازسی سال متجاوز نباشد برای خدمت درماکو رضائیه اردبیل ـمولدوز .

۷ـ کمك پرستار زن‌که دارای گواهی نامه ششم ابتدائی باشند برای‌خدمت درمنطقه آذربایجان ده‌نفر .

۸ـ یکنفر دکتر داروساز ویکنفر پزشك متخصص دربیماریهای داخلی برای خدمت درمنطقه آذربایجان

۹ـپرستار دیپلمه برای خدمت در خوزستان ۱نفر .

۱ـ۲ آـ۵۷۲۴

مستغلات

مستاجرین محترم‌مستغلات

صدها منزل و آپارتمان خالی‌موجود داریم و از شما کمیسیون دریافت نمی‌کنیم لاله‌زار نزدیك مهران سازمان تهیه مسکن تلفن ۳۹۹۵۳ و ۳۹۲۹۳ مراجعه فرمایند .

۱ـ۳۰ آـ۳۸۶۷

برای خریدو فروش اراضی عباس آباد بخیابان روزولت‌ایستگاه شریف بازرگانی محمدی و اخوان تلفن۸۲۱۳۵۱ مراجعه فرمائید .

۱ـ۳۰ آـ۳۸۷۹

دربرابر مبیع های شمال شاهرضا چند فقره پول شرطی لازم است روبروی سینما رویال آژانس رایت ۳۱۸۵۳ ـ ۳۲۹۷۱

۱ ـ ۵ آ ـ۴۶۴۹

یك‌خانه در جاده طهران نوجنب فرودگاه پنج‌اطاق آب‌گرم‌وسرد وحمام برق‌نصف آن ده‌هزارتومان رهن‌داده میشود تلفن ۳۵۹۸۷

آـ۴۸۴۹ ۱ـ۲

واگذار میشود

یکدستگاه آپارتمان‌چهاراطاقی

باتمام وسایل واگذار میشودطالبین به تلفن ۳۰۳۵۶۲ مراجعه‌فرمایند.

۱ ـ۳ آـ۴۷۳۵

یکدستگاه آپارتمان مجهزواقع‌در

شاهرضا چهارراه دروازه دولت بابرق وتلفن برای کارهای تجارتی وبنگاه های ملی واگذار میشود بتلفن۶۹۶۶۹ مراجعه فرمائید .

آـ۴۹۰۵ ۱ ـ۳

یکدستگاه آپارتمان۴اطاقی

باوسائل جهت خیاطخانه.تجارتخانه وغیره واگذار میشود لاله‌زار برکوچه ممتاز بتلفن۳۰۳۵۶۲ مراجعه‌فرمایند

آـ۴۹۸۳ ۱ ـ ۲

یکباب مغازه بزرك

۱۲×۵٫۵۰

دربهترین نقطه میدان شاه واگذار میشود بتلفن ۵۲۰۹۳ مراجعه شود.

۱ـ۲ آـ۵۱۴۳

سه اطاق طبقه دوم آپارتمان بر خیابان شاه‌آبادبابرق واگذار میشود به تلفن ۳۶۳۶۷ شیرازی رجوع شود .

آـ۵۷۶۴

اجاره داده میشود

مغازه‌مدرن دودهنه۱۵۰متری

با تمام احتیاجات مجسمه شاهرضا اجاره داده میشود تلفن ۴۳۳۱۸

۱ـ۱۰ آـ۴۵۲۳

محل سابق هتل توریست

واقع در خیابان پهلوی نبش بلوار باکلیه‌وسائل مدرن‌مبله یابدون مبله هرطبقه دارای ده اطاق یکجا و یا هرطبقه اجاره داده میشود تلفن۴۲۱۴۱ مراجعه نمائید .

آـ۴۹۱۷ ۱ـ ۳

یکدستگاه آپارتمان مجهز بتمام وسائل دارای چهار اطاق بابرق و آب اجاره داده‌میشود طالبین به‌بنگاه شاهی جنب سینما مولن روژ تلفن ۳۶۳۳۲ مراجعه نمایند.

۱ـ۴۳ آـ۵۷۳۴

ساختمان تازه‌ساز باحیاط ۴طبقه باوسائل یکجا وجداگانه اجاره‌داده میشود شاهرضاروبروی سینمارویال آژانس رایت

۱ـ۵ آـ۵ ۱۰۹

آپارتمان مبله اجارهٔ

یکدستگاه آپارتمان چهار اطاقه مبله با کلیه وسائل برق تلفن حمام غیره یکجا و یا هر اطاق جداگانه برای اجاره آماده میباشد.

خیابان پهلوی نزدیك هتل میامی به تلفن ۸۲۰۲۸۹ مراجعه فرمائید ضمنا پانسیون نیز پذیرفته میشود

فروش اتومبیل

اتومبیل‌دوفین شماراخریداریم

سرویس وتعمیرگاه و لوازم یدکی‌فروشی‌دوفین خیابان‌تهران‌نو تلفن ۳۷۰۰۴ ـ ۳۰۳۸۸۷

۱ـ۲۶ آـ۴۱۱۰ «آتا»

رادیو اتومبیل

فقط ۲۷۰۰ ریال

رادیونپتون ـچهارراه قوام‌السلطنه

حراج اتومبیل

اداره کارپردازی وزارت کشاورزی تعداد بیست و شش دستگاه‌اتومبیل های مستعمل موجود در اداره حمل ونقل واقع در خیابان مازندران را از طریق حراج عمومی بفروش‌میرساند طالبین خرید میتوانند از تاریخ‌نشر این آگهی همه روزه برای مشاهده اتومبیل هاباداره حمل و نقل مراجعه واز روز شنبه۱۳۳۹٫۲٫۳۱ تاخاتمه حراج درساعت اداری در محل‌حراج (اداره حمل و نقل) حضوربهم رسانیده ودر خرید شرکت نمایند بهای هر دستگاه اتومبیل نقدا دریافت و پس از صدور قبض صندوق حواله‌تحویل بخریدار تسلیم خواهد شد . ضمنا هرگونه مخارج و مالیات و۵٪اسفالت وعوارض آن بعهده خریداران خواهد بود .

رئیس اداره کارپردازی

آـ۵۷۲۲ ۱ـ ۲

آلفا رومئواسپورت ۲۵۰۰ بسیار تمیز مدل ۱۹۵۰ اطاق آلومینیوم ساخت فارینا .موتور اخیرا تعمیر کلی شده ـ تلفن ۴۹۵۱۷

آـ۵۱۴۷

بفروش میرسد

هزار متر زمین فروشی درمحمودیه نزدیك پهلوی متری سیصدتومان‌تلفن ۸۳۵۶۵ ساعت ۶تا۷ بعداز ظهر

۱ـ۳ آـ۴۹۳۳

خانه‌های ارزان قیمت

بمساحت ۶۶متر دارای دواطاق آشپزخانه بالوازم کامل‌واقع در وحیدیه بدون واسطه قیمت مقطوع چهارده هزار تومان به‌تلفن۳۵۹۲۲ مراجعه شود.

آـ۵۷۹۰

خانه ۱۲ اطاقی

۳۰۰متر ایرانشهر باآب وبرق ۲۵۰هزارتومان بفروش میرسد شاهرضا روبروی سینما رویال

۱ـ۵ آـ۵۱۱۱

جویای کار

درس خصوصی انگلیسی

به‌تلفن ۶۸۵۳۰ مراجعه فرمائید .

۲ـ۲ آـ۴۶۳۷

مهندس الکتریك باچهارده سال سابقه

کاردر پروژه‌های الکتریکی وتخصص در تعمیرات‌ماشینهای‌مربوطه‌وشناسائی کامل بزبان انگلیسی برای قبول و تنظیم واجرای پروژه‌های بزرك ازقبیل توزیع شبکه‌های‌الکتریکی و پروژه‌های کوچك آماده می‌باشد لطفا ازساعت ۵٫۵ تا۷ بعدازظهر به تلفن شماره ۶۸۹۰۱ مراجعه فرمایند .

۱ـ ۴ آـ۵۵۶۸

گم شده

لزو ما باطلاع عموم میرساند کلفت اینجانب بنام هلن که ارمنی میباشد روز پنجشنبه از خدمت اینجانب خارج شد سك کوچك منزل‌رابنام شیل‌که دارای موی‌زیاد و گردن بند چرمی سبز رنك دارد بسرقت برده و خیال فروش آنرادارد. متمنی‌است بمحض‌مشاهده چنین سگی فورا به تلفون شماره ۶۳۶۱۳ آپارتمان طبقه اول کوچه بهشت خیابان بهار شماره ۲۸ قبل از ساعت ۹ صبح وتمام ساعت بعد از ظهر اینجانب را مطلع فرمایند. ضمنا به‌یابنده مژدگانی خوبی داده خواهد شد .

۱ـ۷

عروسی

روز گذشته‌مراسم جشن‌همسری آقای عزیزاله علیزاده با دوشیزه معصومه کریم درلاهیجان برپا گردید وازمدعوین پذیرائی گرمی بعمل آمد.

****

تبریك

جشن همسری دوشیزه معصومه کریم راباآقای عزیزاله علیزاده در لاهیجان صمیمانه تبریك میگوئیم.

غفاری وبانو

****

آگهی های کوچك

عکاسی اطلاعات

درتمام ساعات روز وشب آماده عکس برداری از مجالس شماست باتلفن ۳۰۰۱۱ تا ۱۴ تعیین وقت فرمائید .

ضمنا هر گونه سفارش اهم ازعکس های خبری ـکپیه ـآگراندیسمان وعکسبرداری رنگی قبول میشود .

خیابان خیام ـعکاسی اطلاعات

عینك سازی رویال

چهارراه مخبرالدوله کوچه نوشین

واکسن ضد فلج اطفال

داروخانه دکتر ایمانی ناصرخسرو تلفن ۵۲۸۸۶

۱ـ۱۰ آـ۴۲۸۷

یك شماره تلفن ۴ـ۶

نصب شود خریداریم تلفن۳۲۹۷۱

۱ـ۳ آـ۵۱۰۷

قرص مخمر آبجو یستامین

رااز داروئی بهنام خیابان ناصرـ خسرو تلفن ۵۲۵۳۶ ابتیاع فرمائید

آـ۵۷۹۴

مدرن ترین طرح ـ ارزانترین مقاطعه و نظارت ـ دقیقترین محاسبات را میتوانید

از شرکت ساختمانی آرمیا

بخواهید .

لاله‌زارنو جنب ساختمان خاچیك کوچه‌دکتر آقاجانیان‌تلفن۳۰۳۰۷۸

لامیدال

تخته مصنوعی رویه پلاستیك‌الوان راازشرکت سهامی‌آبادخیابان رفائیل روبروی باشگاه افسران شماره ۶۸ بقیمت تجارتی‌خریداری فرمائید .برای عمده‌فروشی از واسطه استقبال‌میشود تلفن ۴۴۱۱۰

آـ ۵۵۹۰

حصر وراثت

در تاریخ ۳۷٫۷٫۲۲ آقای‌عبدالسلام جعفری دارنده شناسنامه شماره ۲۶۴۷ صادره ازگرگان دادخواستی بخواسته حصروراثت شماره۳ـ۲۱۶ ۳۷ باین دادگاه تقدیم و چنین اشعار داشتند که مرحوم شیخ عبدالرضاجعفری‌رامیانی‌پدرمتقاضی درتاریخ ۳۵٫۱٫۱۰ درقصبه رامیان اقامتگاه دائمی خود فوت نموده و حسین الفوت غیراز نامبرده کموارث منحصر بفردش میباشد ورثه‌دیگری نداشته وندارد یك برك استشهاد بضمیمه خلاصه مرك متوفی بهمراه رونوشت شناسنامه خودرا پیوست دادخواست تقدیم داشته وچهار گواه در زمینه معرفی که در محضر دادگاه از آنان تحقیق بعمل آورده لذا مراتب سه نوبت ظرف سه ماه هرماه یکمرتبه در روزنامه‌اطلاعات ورسمی کشور شاهنشاهی آگهی و منتشر میشود تاچنانچه کسی‌نسبت بوراثت نامبرده بالا اعتراض داشته باشد ویا وصیتنامه‌ای از متوفی نزد اشخاص باشد ظرف مدت مقرره قانونی به‌آن دادگاه اعلام دارد والا پس از انقضای مدت فوق هیچگونه اعتراض ویا وصیتنامه‌ای (جزرسمی) وسری) ابراز شود پذیرفته نخواهد شد .

رئیس دادگاه بخش‌گنبد کاوس

پرویز همایونی

نوبت اول ۳۹٫۲٫۱۹

نوبت دوم ۳۹٫۳٫۱۹

نوبت سوم ۳۹٫۴٫۱۹

آـ۵۸۱۰ ۱ـ۳

احتیاجات زندگی

رستوران ژاله مخصوص خانواده ها است دارای چلوکباب مطبوع وسایر اغذیه متنوع ولذیذ ایرانی و فرنگی اول لاله‌زار نو جنب سینما متروپل تلفن ۳۲۳۳۱

آجر اطلسی

دفترکارخانجات آجرفشاری اطلس برای انجام سفارشات مصالح ساختمانی آماده است.

خیابان سعدی ـ ۷۷۴ تلفن ۳۴۴۰۱ ـ ۳۹۱۵۰

تلفن کارخانه : ۹۲۸۳۲

رونوشت آگهی حصروراثت

پرونده ۸۳ـ۲ ـ ۳۷ مدنی بانو صفیه اردلانی دارای شناسنامه‌شماره ۱۴۴ فرزند محمود ازاین دادگاه درخواست گواهی حصر وراثت‌نموده وچنین توضیح داده که محمود اردلانی فرزند خسرو ساکن اشتران درتاریخ ۳۵٫۹٫۱۷ دراقامتگاه دائمی خود بدرود زندگی گفته ورثه آن مرحوم منحصر است به متقاضیه صفیه اردلانی وبانو طیبه بشناسنامه شماره ۱۴۳ دختران متوفی و یکنفر زوجه دائمه‌بنام بانو فردو ـس‌اردلانی شناسنامه ۴۰ میباشد و غیر ازاین سه نفر وارث دیگری ندارد .

اینك با انجام تشریفات مقدماتی درخواست مزبور را سه نوبت پی درپی ماهی یکمرتبه آگهی می نماید تا هر کسی اعتراض دارد و یاوصیت نامه از متوفی نزد او باشد ازتاریخ نشر نخستین آگهی ظرف سه ماه بدادگاه تقدیم دارد و الا گواهی صادر و هر وصیتنامه جز سری‌و رسمی که بعد از این موعد ابراز شود از درجه اعتبار ساقط و بلا اثر خواهد بود .

رئیس دادگاه بخش تویسرگان

محمد صالح آل‌آقا

آگهی فقدان سند مالکیت

آقای جلال فضلی باستناد یکبرك گواهی نامه محلی و صورت مجلس تحقیق که شهود در این اداره ادای شهادت نموده اند مدعی است که‌سند مالکیت پنجه سهم و نیم مشاع‌از کل ۴۸۰ سهم ششدانك قنات شریف آباد بشماره ۱۲ اصلی بخش یك شهرضا که در صفحه ۵۲۲ دفتر ۱۱ اب ذیل شماره ۶۵ بنام مشارالیه ثبت وصادر گردیده در اثر نقل مکان و مسافرت مفقود گردیده و تقاضای صدور سند مالکیت المثنی نموده است بنا براین طبق‌تبصره ۱ از ماده ۱۲۰ آئین‌نامه قانون ثبت جریان بدینوسیله هر ده روز یکمرتبه در روزنامه اطلاعات آگهی می شود تا هرکس مدعی وجود سند مزبور و یا انجام معامله باشد مدارك خود را از تاریخ انتشار اولین آگهی در ظرف یکماه باداره ثبت شهرضا تسلیم و رسید دریافت دارد و الاپس از انقضاء مدت مزبور المثنی سند مالکیت نامبرده صادر و تسلیم‌خواهد شد .

رئیس ثبت شهرستان شهرضا .

رضا معالی

۱ـ۳ آـ۳۱۹۸

تلفنهای اطلاعات

تلفنخانه ۳۰۰۱۰ تا ۳۰۰۱۹

شعبه آگهی ها ۳۰۵۱۰۸ ـ۳۰۲۶۳۳

سرویس حوادث ۳۰۳۵۶۹

اطلاعات هفتگی ۳۰۴۸۷۸

اطلاعات بانوان ۳۰۳۳۱۳

اطلاعات جوانان ۳۰۴۵۹۱

اطلاعات کودکان ۳۰۴۵۹۱

کانون آگهی طوطی نو ۳۰۴۵۹۲ ـ ۳۰۴۵۹۳

تقویم اطلاعات

دوشنبه نوزدهم اردیبهشت سال۱۳۳۹

دوشنبه دوازدهم ذیقعده سال ۱۳۷۹

دوشنبه نهم مه سال ۱۹۶۰

اذان صبح: ساعت ۳و۲۳ دقیقه

طلوع آفتاب : ساعت ۵و۴ دقیقه

غروب آفتاب : ساعت ۱۸و۴۴ دقیقه

کشیك امشب پزشکان

آقایان دکتر عبدالحسین نراقی: خیابان ایرج بین بهار و شمیران ـ دکتر شاهپور سیاهپوش : خیابان امیریه ایستگاه البرز جنب مسجد فخریه ـ دکتر سرهنگ معتضد : خیابان گرگان کوچه واقفی پلاك۲۵

راهنمای پزشکی اطلاعات

دکترهای متخصص درمجاری ادرار و تناسلی

دکتر محمدرضا مسدد

رزیدنت‌سابق بیمارستانهای‌امریکا درمان قطعی بیماریهای مقاربتی دروازه دولت روبروی ساختمان فیات تلفن ـ ۳۰۲۵۴۸ ـپذیرائی‌عصرها ازساعت۵ الی ۸بعداز ظهر

دکتر دانشگر

امراض مقاربتی و جلدی و سوزاك تازه و کهنه ورم پرستات ضیق مجرا سستی وبواسیر امراض زنانه و نازائی خیابان سپه مقابل بستخانه تلفن ۳۰۲۴۱۶

دکتر معانی

امراض مقاربتی ـ مجاری ادرار ـ معالجه سوزاك تازه و کهنه ـ ورم پروستات و سستی وناتوانی ـ ضیق مجرا امراض زنانه ـ خیابان فردوسی مقابل بانك ملی مرکز .

درمان قطعی سوزاك تازه و کهنه وضعف قوای‌تناسلی

دکتر جناب زاده دارای گواهی نامه ازدانشکده طب فرانسه‌صبح و عصر خیابان منوچهری‌مقابل کوچه دبیرستان ژاندارك.

دکترا ـ پولوسا

متخصص بیماریهای مقاربتی‌مجاری ادرار تناسلی خیابان‌فردوسی شمالی کوچه صادق تلفن ۴۶۵۸۹ پذیرائی صبح و عصر

پلی‌کلنیك دکترمجاهدی دکترصدیقی

ـرزیدنت سابق بیمارستانهای امریکا بیماریهای داخلی ـ اطفال . مقاربتی ترك تریاك وسایر مواد مخدره‌ترك الکل

مجهز بدستگاههای رادیر سکپی‌و الترسول ترابی (بخور بنی سیلین وغیره) دیاترمی

پذیرائی بعداز ظهرهاوایام تعطیل وشبها تاصبح

خیابان شاه روبروی مسجدسجاد شماره تلفن ۴۹۵۲۶

دکتر مرتضی شریفی

متخصص بیماریهای قلب و عروق از دانشگاه پاریس خیابان جامی ـ خیابان استخراول کوی خواجوپذیرائی عصر ها تلفن ۴۹۷۴۸ .

دکتر رحمانی

متخصص امراض اعصاب و روح از دانشگاه لندن خیابان بهلوی بالاتر از چهارراه امیر اکرم تلفن ۴۵۱۱۴ پذیرائی صبح و عصر

دکترهای متخصص در بیماریهای جهاز هاضمه دکتر رفیعی

از دانشگاه پاریس معده ، کبدءروده ـ پذیرائی ۴تا۸ بعدازظهر خیابان جامی اول کوچه پاریس تلفن ۶۳۰۶۰

دکتر عباس نیك‌نژاد

متخصص از دانشگاه پاریس در بیماریهای معده ـ روده ـ کبد ـ لوزالمعده ودرمان بواسیر بدون‌عمل فیستول ـ فیسور بامتد مولر دروازه شمیران خ . کرامی

دکترـس ـصدیق ارشادی

رئیس صادق بیمارستان شرکت‌ملی نفت ـمسجد سلیمان بیماریهای‌داخلی و کودکان

اول خیابان اردیبهشت ـشماره۲۳

دکترملك افضلی

صبح دصر پذیرائی مینماید قلهك ـتلفن ۸۱۱۰۱

دکتر وارطان

بیماری های داخلی ـ گوارش نشانی : منوچهری روبروی کوچه ارباب جمشید

اوقات پذیرائی ۴ ـ۸

تلفن مطب ۳۷۸۷۸

منزل ۳۲۴۹۴

دکتر یوسف رحمتی

وکیل پایه یك دادگستری

خیابان سعدی پائین پاساژ سعدی

۵ تا ۸ بعدازظهر تلفن ۲۲۹۷۱

مگس وپشه

را دفع میکنیم سازمان مجهز ومهندس متخصص تلفن ۳۰۴۰۶۹

صاحب امتیاز و مدیر مسئول عباس مسعودی

جامی ۱۱ دروه خیابان خیام چاپخانه اطلاعات

امشب بکدام سینما میروید؟

سینماهای درجه یك

سینما آسیا (تلفن ۴۲۹۰۹)

دختران و ملوانان (وابد اسکرین دوبله بفارسی) با شرکت :ماریتسیو آرنا ـآبه‌لین .شروع ۱۰٫۵ صبح ۳ ـ۵ ـ۷ ـ۹ بعد از ظهر

سینما اتومبیل‌رو (تهران پارس)

پترفوس (رنگی ـ دوبله بفارسی) با شرکت: او. و. فیشر. مارالین.شروع ۷ـ ۹٫۵ بعد از ظهر .

سینما امپایر (تلفن ۶۷۲۵۲)

رقاصه وفرشته نگهبان (پانوراميك ـ دوبله بفارسی) با شرکت : ویتوریو دسیکا ـ وراچخوا . شروع: ۱۰٫۵ صبح ـ۳ـ۵ـ۷ـ۹ بعدازظهر .

سینما پلازا (تلفن ۴۴۲۵۵)

جنگ‌و صلح (ویستاویژن ـرنگی ـ دوبله بفارسی) با شرکت :ادری ـ هپبورن ـمل‌فرر ـآنیتا اکبرك‌شروع: ۱۰٫۳۰ صبح ـ ۳ـ۶ـ۹ بعد از ظهر.

سینماتخت‌جمشید (تلفن۴۳۵۵۰)

فردا گربه خواهم کرد باشرکت: سوزان هیوارو ـ ریچارد کنت . شروع ۳ـ ۵ـ ۷ـ ۹ بعد از ظهر

سینما رادیوسیتی (تلفن ۴۳۳۲۰)

زن پاریسی (پانوراميك ـ رنگی ـ دوبله بفارسی) باشرکت : بریژیت باردو ـ هانری ویدال ـ شروع: ۱۰٫۵ صبح ـ ۳ـ ۵ـ ۷ـ ۹ بعد ازظهر.

سینما رکس (تلفن ۳۴۱۶۹)

بزن بچوب (رنگی ـدوبله‌بفارسی) باشرکت : دانی کی ـ می‌زترلینك. شروع :۱۰٫۵ صبح ـ۲٫۵ـ۴٫۵ـ۶٫۵ ۸٫۵ بعد از ظهر .

سینما حافظ (تلفن ۳۴۰۷۴)

دختران و ملوانان (وایداسکرین ـ دوبله بفارسی)باشرکت:ماریتسیو آرنا ـ آبه‌لین . شروع ۱۰٫۵ صبح ـ۲٫۵ـ ۴٫۵ـ ۶٫۵ ـ۸٫۵ بعد از ظهر .

سینماهومولن‌روژ (تلفن ۳۰۳۰۳۰)

پتر فوس (رنگی ـ دوبله بفارسی) باشرکت : او. و. فیشر ـ مارالین شروع : ۱۰٫۳۰ صبح ـ ۳ـ۵ـ۷ـ۹ بعد از ظهر

سینما لیاگارا (تلفن ۶۵۳۰۷)

بزن بچوب (رنگی دوبله بفارسی) باشرکت :دانی کی ـ میزترلینك. شروع :۱۰٫۵ صبح ـ۲٫۵ـ۴٫۵ ـ۶٫۵ ۸٫۵ بعد از ظهر .

سینما ایران (تلفن : ۳۶۲۵۴)

فردا روشن است باشرکت.دلکش ویگن ـویدا قهرمانی شروع: ۱۰٫۳۰ صبح ـ۲٫۳۰ـ۴٫۳۰ـ۶٫۳۰ ـ۸٫۳۰ بعداز ظهر

سینما آریا (تلفن ۳۷۹۵۶)

یکه تاز میدان (رنگی) باشرکت: راندلف اسکات‌ـجنیفرهولدن ـشروع: ۱۰٫۵ صبح ـ۱۲٫۵ـ۲٫۵ ـ۴٫۵ ـ ۶٫۵ـ۸٫۵ بعداز ظهر .

سینما اسکار (تلفن ۴۵۷۹۷)

هوس در زیر درخت نارون(دوبله بفارسی ـویستاویژن) با شرکت : سوفیالورن ـآنتونی پرکینز ـ بورل آیوز شروع : ۱۰٫۳۰ صبح ـ ۲٫۳۰ـ ۴٫۳۰ ـ۶٫۳۰ـ ۸٫۳۰ بعد از ظهر

سینما المپیا (تلفن ۶۵۷۹۸)

من‌مستم (دوبله‌بفارسی) باشرکت: راج‌کاپور ـمالاسینها .شروع :۲٫۵ـ ۴٫۵ـ۶٫۵ـ۸٫۵ بعداز ظهر

سینما ایفل (تلفن ۴۰۱۱۶)

فردا روشن است باشرکت:دلکش ویدا قهرمانی شروع: ۱۰٫۵ صبح ـ ۲٫۵ـ۴٫۵ ـ۶٫۵ ـ۸٫۵ بعداز ظهر

سینما برلیان (تلفن ۳۳۵۳۵)

پتر فوس (رنگی ـ دوبله بفارسی) باشرکت : او. و. فیشر ـ مارالین شروع : ۱۰ صبح ـ ۲ـ۴ـ۶ـ۸ بعد از ظهر

سینما پارك (تلفن ۳۹۶۳۷)

آخرین هوس با شرکت: سپهرنیا شهین ـ نادره شروع: ۱۰٫۳۰ صبح ـ ۲٫۳۰ ـ ۴٫۳۰ ـ ۶٫۳۰ـ ۸٫۳۰ بعد از ظهر

سینما تهران (تلفن ۳۸۱۶۵)

ازدواج عاشقانه (دوبله بفارسی) باشرکت : دیوآنند ـ مالاسینها شروع : ۱۰٫۳۰ صبح ـ ۲٫۳۰ ـ ۴٫۳۰ ـ ۶٫۳۰ ـ ۸٫۳۰ بعد ازظهر

سینما دیانا (تلفن ۴۲۰۱۰)

فردا روشن است باشرکت : دلکش ـویدا قهرمانی : شروع : ۱۰٫۳۰ـصبح ـ۲٫۳۰ـ ۴٫۳۰ ـ ۶٫۳۰ ـ۸٫۳۰ بعداز ظهر .

سینما دنیا (تلفن :۳۳۸۱۲)

زن پاریسی (پانوراميك ـ رنگی ـ دوبله بفارسی) باشرکت : بریژیت باردو ـشارل بوآیه ـهانری ویدال ـ شروع :۱۰٫۵ صبح ـ۲٫۵ـ۴٫۵ـ۶٫۵ـ ۸٫۵ بعداز ظهر

سینما رویال (تلفن ۶۸۲۰۶)

مرد ثیدروزنی (سینماسکوپ ـ رنگی) باشرکت : یومی شیراکاوا ـ کنجی ساهارا شروع :۱۰٫۵ صبح ـ ۲٫۵ـ ۴٫۵ ـ ۶٫۵ ـ ۸٫۵بعد ازظهر

سینما سعدی (تلفن :۳۶۴۶۸)

رقاصه وفرشته نگهبان (پانوراميك ـ دوبله بفارسی) با شرکت : ویتوریو دسیکا ـ وراچخوا . شروع: ۱۰٫۵ صبح ـ۳ـ۵ـ۷ـ۹ بعدازظهر .

سینما پلازا (تلفن ۴۴۲۵۵)

جنگ‌و صلح (ویستاویژن ـرنگی ـ دوبله بفارسی) با شرکت :ادری ـ هپبورن ـمل‌فرر ـآنیتا اکبرك‌شروع: ۱۰٫۳۰ صبح ـ ۳ـ۶ـ۹ بعد از ظهر.

سینماتخت‌جمشید (تلفن۴۳۵۵۰)

فردا گربه خواهم کرد باشرکت: سوزان هیوارو ـ ریچارد کنت . شروع ۳ـ ۵ـ ۷ـ ۹ بعد از ظهر

سینما رادیوسیتی (تلفن ۴۳۳۲۰)

زن پاریسی (پانوراميك ـ رنگی ـ دوبله بفارسی) باشرکت : بریژیت باردو ـ هانری ویدال ـ شروع: ۱۰٫۵ صبح ـ ۲ـ ۴ـ ۶ـ ۸ بعد از ظهر

سینما رکس (تلفن ۳۴۱۶۹)

بزن بچوب (رنگی ـدوبله‌بفارسی) باشرکت : دانی کی ـ می‌زترلینك. شروع :۱۰٫۵ صبح ـ۲٫۵ـ۴٫۵ـ۶٫۵ ۸٫۵ بعد از ظهر .

سینما حافظ (تلفن ۳۴۰۷۴)

دختران و ملوانان (وایداسکرین ـ دوبله بفارسی)باشرکت:ماریتسیو آرنا ـ آبه‌لین . شروع ۱۰٫۵ صبح ـ۲٫۵ـ ۴٫۵ـ ۶٫۵ ـ۸٫۵ بعد از ظهر .

سینماهومولن‌روژ (تلفن ۳۰۳۰۳۰)

پتر فوس (رنگی ـ دوبله بفارسی) باشرکت : او. و. فیشر ـ مارالین شروع : ۱۰٫۳۰ صبح ـ ۳ـ۵ـ۷ـ۹ بعد از ظهر

سینما لیاگارا (تلفن ۶۵۳۰۷)

بزن بچوب (رنگی دوبله بفارسی) باشرکت :دانی کی ـ میزترلینك. شروع :۱۰٫۵ صبح ـ۲٫۵ـ۴٫۵ ـ۶٫۵ ۸٫۵ بعد از ظهر .

سینما ایران (تلفن : ۳۶۲۵۴)

فردا روشن است باشرکت.دلکش ویگن ـویدا قهرمانی شروع: ۱۰٫۳۰ صبح ـ۲٫۳۰ـ۴٫۳۰ـ۶٫۳۰ ـ۸٫۳۰ بعداز ظهر

سینما تاج (تلفن ۳۳۰۶۴)

خورشید صمجنان میدرخشد (سینماسکوپ ـ رنگی) باشرکت : تیرون پاور ـ آواگاردنر شروع : ۱۰٫۵ صبح ـ ۲ ½ ـ ۴ ½ ـ ۶ ½ ـ ۹ بعداز ظهر

سینما سیلوانا (تلفن ۳۳۷۷۷)

سه‌چرخه‌سوار (رنگی ـ دوبله‌بفارسی) باشرکت:داری‌کول ـ بناتریس‌آلتاریبا شروع :۲٫۵ـ۴٫۵ـ۶٫۵ـ۸٫۵بعدازظهر

سینما فردوسی (تلفن ۳۵۷۴۸)

شوخی کردم دلخورنشو (دوبله بفارسی)باشرکت: ادی‌کنستانتین ـ لیزبورون . شروع:۱۰٫۵صبح ـ۲٫۵ـ ۴٫۵ـ۶٫۵ ـ ۸٫۵ بعداز ظهر

سینما فری (تلفن ۲۷۸۹۳)

ماجرای پروین باشرکت: سیما ـ آفت ـ تقدسی. شروع: ۱۰٫۵ صبح ـ ۲٫۵ ـ۴٫۵ـ۶٫۵ـ۸٫۵ بعداز ظهر

سینما مشعل (تلفن ۳۳۸۲۶)

پل رودخانه کوای (سینما سکوپ ـ رنگی ـدوبله بفارسی) با شرکت : ویلیام هولدن ـ آلك‌گینس شروع : ۱۰٫۵ صبح ـ۲ـ۵ـ۸ بعد از ظهر

تآترها

جامعه باربد (تلفن: ۳۳۳۹۵)

چراغ گاز باشرکت . مهرزاد ـ جعفری ـ صارمی شروع : ۸٫۵ بعد از ظهر

تآتر تهران

دشمن مرد باشرکت :مورین ـ اسدزاده .شروع:۵٫۵ـ۸٫۵بعدازظهر

سینماهای درجه‌دو

سینما پردیس

مصری (سینما سکوپ‌رنگی) با شرکت :ویکتورمیچر ـجین‌ترلی . شروع:۱۰٫۵صبح ـ۲٫۵ـ۴٫۵ـ ۶٫

سه ساعت با هیئت دولت در کاشان

● تاسیسات لوله‌کشی آب کاشان روزانه برای هرنفر ۷۵لیتر آب تامین کرده است
● اهالی شهر هفت‌هزار ساله چگونه از هیئت‌وزیران پذیرائی کردند

● درشماره گذشته جریان سفرهیئت دولت به‌کاشان بنظر خوانندگان رسید واینك گزارش خبرنگار اعزامی ماکه در معیت هیئت‌وزیران به‌کاشان مسافرت کرده استدرج میشود: ●

روز گذشته آقای دکتر اقبال نخست وزیر باتفاق دوازده تن از اعضای دولت خود مدت سه‌ساعت میهمان اهالی شهر کاشان‌بودند.

نخست‌وزیر و اعضای دولت‌عصر روز شنبه پس از شرکت در جلسه سه ساعته هیئت وزیران ، مستقیما از کاخ نخست وزیری‌عازم ایستگاه راه آهن شدند.

در ساعت هشت و چهل و پنج دقیقه آقای نخست وزیر بمحوطه ایستگاه راه آهن قدم نهاد ، دراین موقع یازده تن از اعضای دولت در ایستگاه حضور داشتند و آقای نخست وزیر و همراهان داخل‌قطار مخصوص گردیدند و لحظه‌ای بعد قطار براه افتاد.

وزیری که جا مانده بود

در لحظه‌ای که قطار آغاز حرکت کرده بود ، آقای حسنعلی منصور وزیر بازرگانی داخل یکی از کوپه های قطار گردید و سراغ آقایان وزرا را گرفت وزیر بازرگانی به کوپه اعضای دولت راهنمائی شد. معلوم شد که آقای منصور ازجلسه دولت برای برداشتن وسایل سفربه منزل رفته ودرنتیجه دیر تراز همکاران دیگر خود بایستگاه راه‌آهن رسیده‌است. در هر حال‌وزیر بازرگانی توانست در سفر بیست و چهار ساعته دولت شرکت کند.

توصیه نخست وزیر

آقای نخست وزیر هنگام بازدید از بناوماشین‌آلات‌شرکت‌ریسندگی وبافندگی کاشان که با سرمایه عظیم پایه گزاری شده و موسسه تولیدی بسیار بزرگی است. بنابه تقاضای هیئت مدیره آن شرکت بوزیر بازرگانی توصیه کرد که‌برای تکمیل بناو ماشین آلات شرکت مذکور از طریق بانك توسعه‌صنعتی و معدنی ایران وام لازم دراختیار مسئولین آن شرکت گذارده شود.

سفر بیست ساعته

سفر هیئت‌دولت‌بکاشان‌مجموعابیست ساعت طول کشید واز این مدت فقط سه‌ساعت‌رادر کاشان‌گذرانیده و هفده ساعت بقیه رادر رفتو آمد بود.

قطار حامل هیئت دولت ساعت۹ بعداز ظهر روز شنبه تهران راترك گفت و برای اینکه ، طبق برنامه تنظیمی در ساعت هشت‌صبح‌روزبعد وارد کاشان شود ، مدت پنجساعت از شب رادر یکی از ایستگاههای بین راه توقف نمود.

مطالعه‌درطول مسافرت

عصر روز شنبه یکی‌از کارمندان نخست وزیری درحالیکه دو کارتن ضبطا بزرك زیر بغل داشت ، چند دقیقه قبل از حرکت قطار وارد کوپه نخست‌وزیر شد و لحظه‌ای‌بعد دست خالی از قطار خارج شد.

یکی از این کارتونها مربوط به کارهای مختلف مملکتی و دیگری حاوی تعداد زیادی نامه بود که آقای دکتر اقبال تصمیم داشت با استفاده از فرصت آنها را مطالعه و دستورات لازم صادر نماید.

آقای نخست وزیر بمحض‌حرکت قطار مشغول مطالعه شد و پس از صرف شام نیز تا نیمه شب مشغول بود و روز بعد نیز هنگام مراجعت بتهران وقت خودرا صرف بررسی کارهای مذکور نمود.

کار در ۳ ساعت

نخست وزیر در مدت سه ساعت توقف در کاشان طی مراسمی لوله کشی آب آشامیدنی آن شهر را بنام شاهنشاه‌گشود و کلنك‌ساختمان های جمعیت خیریه فرح پهلوی و مرکز مبارزه باسل کاشان را برزمین زد و از کارخانه مخمل‌بافی وماشین‌آلات‌جدیدشرکت‌ریسندگی وبافندگی ، کارخانه یخ مصنوعی و بیمارستان اخوان کاشان و هنرستان حرفه‌ای محمد نراقی‌دیدن نمود.

استقبال شهر ۷۰۰۰ ساله

یکی‌از مستقبلین ضمن خیرمقدم به نخست‌وزیر گفت که بشهرهفت هزار ساله ما خوش آمدی!

خبرنگاراعزامی‌ما گزارش‌میدهد که‌در حقیقت‌باید گفت اهالی شهر هفت هزار ساله باگرمی زیاد از نخست‌وزیر واعضای دولت استقبال کردند و شاید این ابرازاحساسات بمنظور قدردانی از اقدامات دولت بوده ، زیرا اهالی کاشان نیز دانسته‌اند که آشامیدن آب سالم چه اندازه در بهداشت آنان موثر است.

همچنین سفر یکروزه دولت به شهر آنها نوید انجام یك سلسله اصلاحات و آبادانی تازه‌ای است که در آینده در آن شهر انجام خواهد گرفت.

در خطسیر نخست وزیر چند طاق نصرت برپا شده بود و در چند نقطه نیز گاو و گوسفند قربانی گردید.

یك به ده

وزیر پست و تلگراف با عده‌ای از معتمدین و محترمین‌شهرصحبت میکرد و به آنان میگفت که شما از شهرستانهای دیگر از قبیل قزوین و قم و غیره در مورد ایجاد شبکه تلفن خود کار عقب مانده‌اید، درحالیکه شهر شما از هر لحاظ براکثر شهرهای‌دیگر که درآنجاها مرکز تلفن خودکار دایر کرده‌ایم برتری دارد.

وزیر پست‌و تلگراف‌به‌نمایندگان شهر کاشان گفت که‌برای‌ساختمان تلفن خودکار در مرکز شهر شما زمین لازم تهیه کرده‌ایم و فقط لازم است که حداقل یکهزار نفر آماده قبول اشتراك تلفن وپرداخت وام مقرر باشد تا بلافاصله شروع به کار شود.

وزیر پست و تلگراف اضافه‌کرد که شما یك‌میلیون تومان از راه پرداخت وام بمابدهید و ما ده‌میلیون تومان در شهر شما خرج میکنیم.

یکی از نقاطیکه مورد بازدید نخست وزیر قرار گرفت ،هنرستان حرفه‌ای محمد نراقی بود که جدیدا بنام آن باتمام رسیده و ازطرف‌آقای محمد نراقی با صرف سه میلیون ریال بنا گردیده و بوزارت فرهنك اهدا شده‌است.

آقای دکتر مهران وزیر فرهنك بخبرنگار ما گفت که وزارت‌فرهنك هنرستان حرفه‌ای محمد نراقی راکه بنای آن باتمام رسیده بانصب‌ماشین آلات لازم برای شروع بکار ازاول سال تحصیلی آینده آماده خواهد کرد.

وزیر فرهنك موافقت کرد که بپاس جوانمردی آقای محمد نراقی یك قطعه نشان فرهنگی بایشان‌اهدا شود.

آقای نخست‌وزیر واعضای دولت پس‌از افتتاح تاسیسات لوله‌کشی آب‌کاشان برای بازدید ، بطرف چاههای عمیق میروند

ارقام و مطالبی درباره

تاسیسات لوله‌کشی آب‌کاشان

درمراسم افتتاح لوله‌کشی آب‌کاشان آقای مهندس خسروهدایت وزیرمشاور وقائم‌مقام نخست‌وزیر درسازمان‌برنامه گزارشی‌درباره لوله‌کشی آب‌کاشان قرائت‌کردندکه رؤس ونکات مهم آن در زیر برای اطلاع خوانندگان درج می‌شود.

شهرستان کاشان که تا تهران ۲۵۰ کیلو مترفاصله دارد بواسطه نزدیکی باکویر دچار کم‌آبی است وآب آشامیدنی اهالی از آب‌انبار-های قدیمی تامین میگردد.سازمان برنامه برای تامین آب آشامیدنی مردم این شهرستان که قدمت آن بنابردلالت آثارباستانی که‌درشهرستان مزبور بدست آمده به دوهزار سال قبل از میلاد میرسد اقدام به ایجاد تاسیسات لوله‌کشی مدرن نموده است.

طرح‌لوله‌کشی‌آب کاشان دردوره برنامه هفت‌ساله اول به موسسه مهندس مشاور ستمو واگـــذار گردیده وموسسه مزبور پروژه‌های مقدماتی‌وقطعی راتهیه‌نمود.دربرنامه هفت‌ساله دوم نظارت در مناقصه‌و اجرای طرح به‌موسسه کوکس ارجاع شد .اخیرا پس‌از لغو قرار-داد موسسه مزبور نظارت در تتمه کارهای قرارداد لوله‌کشی توسط مهندس مشاور دکتر کورس انجام گردید.

طرح لوله‌کشی آب مزبور بر-اساس مصرف ۷۵لیتر روزانه برای هرنفر طرح شده است جمعیت کاشان بالغ بر۴۶٫۰۰۰ نفرمیباشد وطرح مزبور پس‌از تکمیل قسمت های اضافی‌تاده‌سال آینده‌احتیاجات شهررابادرنظرگرفتن ازدیادجمعیت تامین خواهد نمود.

هزینه تاسیسات :

هزینه تاسیسات آب کاشان جمعا معادل ۹۳٫۰۰۰٫۰۰۰ ریال‌می-باشد. از مبلغ‌مزبور ۷۳٫۰۰۰٫۰۰۰ ریال طبق‌قانون‌برنامه اول‌بشهرداری کاشان وام داده شد وچون مبلغ مزبور برای تکمیل کارها کافی نبود واز طرفی قانون برنامه‌هفتساله دوم اجازه پرداخت وام بیشتری نمی داد برای انجام کارهای باقی مانده مبلغ ۲۰میلیون ریال قراردادی‌بر-اساس ۵۰-۵۰ باشهرداری کاشان منعقد گردید وباتامین وجوه اضافی مورد نیاز کار به‌پایان رسید.

تاسیسات مزبور شامل قسمتهای اساسی زیر میباشد:

۱-چاه‌های عمیق که توسط شرکت سهامی آب حفر گردیده است.

۲-تلمبه‌های چاه‌های عمیق وتلمبه های تلمبه‌خانه اصلی که ازشرکت فروپلاست جمعا بمبلغ ۲٫۸۰۰٫۰۰۰ ریال خریداری شده است.

۳- نصب شبکه وساختمان‌منابع وتلمبه‌خانه‌های اصلی وفرعی که توسط شرکت ساختمانی کشوری انجام شده وجمع هزینه آن ۴۶٫۰۰۰٫۰۰۰ ریال میباشد.

۴-لوله‌های شبکه لوله‌کشی که توسط شرکت الکساندرگیپ از شرکت استانتون انگلستان همراه بالوله‌های موردنیاز تاسیسات آب خرمشهر وشهر ری خریداری‌شده است.

مشخصات اجزاء اصلی تاسیسات آب کاشان بشرح زیر است:

تامین آب

برای تامین آب کاشان پنج‌حلقه چاه عمیق درغرب کاشان به‌نظارت موسسه ستموحفر گردیده وفعلا دوحلقه چاه آن آماده بهره‌برداری میباشد که‌درحال حاضر برای‌تامین آب شهر کافی‌است.سه حلقه‌دیگر به‌تدریج پس‌از تکمیل به تاسیسات لوله‌کشی اضافه خواهد شد.

ظرفیت آبده هریك از چاهها حداقل ۴۵متر مکعب درساعت می باشد وباین ترتیب در حال حاضر ظرفیت آبده چاه‌ها جمعا ۹۰ متر مکعب درساعت میباشد.

منابع زیرزمینی وتاسیسات‌مرکزی

آب هریك از چاههای عمیق بوسیله یك تلمبه الکتریکی بقدرت ۳۰ اسب بمخزن‌زیرزمینی دوقسمتی که ظرفیت کل آن ۸۰۰ مترمکعب میباشد جاری میشود. سپس‌توسط تلمبه‌های تلمبه‌خانه اصلی‌آب‌بمنابع مرتفع وشبکه شهر فرستاده می-شود .در تلمبه خانه اصلی سه - دستگاه تلمبه الکتریکی هر یك بظرفیت ۳۶۰متر مکعب در ساعت نصب شده وبنابراین ظرفیت آبده تلمبه خانه اصلی ۱۰۸۰ متر مکعب درساعت میباشد.

منابع مرتفع توزیع

درغرب -شمال وجنوب شرقی کاشان سه منبع مرتفع آب‌ازجنس بتون مسلح نصب گردیده وظرفیت هریك از آنها ۱٫۵۰۰ متر مکعب وظرفیت کل‌آنها۴٫۵۰۰ مترمکعب میباشد.

ابتداء آب از تلمبه‌خانه اصلی بمنبع شماره یك فرستاده وازمنبع مزبور به شبکه جاری میشود. در دونقطه دیگر شهر دومنبع‌شماره ۲و۳ برای‌ذخیره‌کردن آب‌واستفاده درمواقع حداکثر مصرف در نظر گرفته شده است.

شبکه لوله‌کشی

از منابع مرتفع مزبور آب وارد شبکه توزیع میشود. شبکه آب کاشان بالوله‌های چدنی ساخته‌شده وطول شبکه ۲۰کیلومتر می‌باشد. درشبکه مزبور ۹۲عدد شیربرداشت آب و۲۴عدد شیر آتش‌نشانی در نقاط مختلف شهر نصب گردیده است.

ضمنا از مجموع لوله‌های وارد-شده هم‌اکنون ۱۴٫۵ کیلومترلوله بقطرهای مختلف ۲۰و۱۶و۱۲ اینچ وابعاد کوچکتر درمحوطه تاسیسات آب موجوداست‌تابرای انجام‌عملیات آتیه مورد استفاده قرار گیرد.

تجهیزات الکتریکی تاسیسات

برق‌موردنیازتاسیسات‌لوله کشی‌باولتاژ قوی ۶۰۰۰ولت از طرف شرکت نساجی کاشان تامین میگردد. در نزدیکی هریك از چاههای عمیق و همچنین درکنار تلمبه‌خانه اصلی بوسیله یك پست ترانسفور ماتور نیروی برق‌به‌ولتاژضعیف ۴۰۰٫۲۳۰ ولت‌تبدیل میگردد.پستهای‌ترانسفور ماتور کنار چاههای عمیق از طرف شرکت نساجی کاشان نصب شده وپست ترانسفورماتور ۲۰۰کیلوولت آمپری تلمبه‌خانه اصلی توسط سازمان برنامه خریداری ونصب گردیده است.

تاکنون ۱۴۱طرح آبیاری در سازمان برنامه تصویب گردیده است که تابحال ۱۲ طرح آن‌باتمام رسیده و۶۱ طرح‌آن‌درحال اجرا و بقیه دردست مناقصه ومبادله قرارداد میباشد.

انتصابات دردادگستری

آقای یوسف اکبری صوفی بازرس اداره کل بازرسی کشور - آقای مهدی بهروز دادستان خرمشهر - آقای مرتضی عفائی بازپرس بوشهر - آقای اسداله صامنی دادستان آمل - آقای محسن سالاریان دادیار تربت حیدریه- آقای‌مصطفی فاطمی رئیس دادگستری بندر پهلوی- آقای فضل اله هژیر قلیچی دادیار دادسرای مشهد - آقای سرور ظفر لطفی بازپرس مشهد - آقای سیف‌اله رفیعی مستشار دادگاه استان - مازندران - آقای پرویز مقصود لو دادیار بیرجند - آقای محمود نظام شهیدی دادیار اهواز - آقای محسن فتاح زاده دادیار خرمشهر- آقای بهمن نوری فشخامی علی البدل شهرستان خرمشهر - آقای جهانگیر ایروانی علی البدل شهرستان بوشهر - آقای هوشنك کلانتری علی‌البدل شهرستان بندر پهلوی - آقای فضلعلی رفیعی دادستان استان ورئیس امور اداری دادگستری استان ششم - آقای محمد مهدی خاکپور رئیس دادگاه بخش فردوس - آقای محمد رضا آشکریزاده دادستان شهرستان سبزوار.

احساسات یك‌کفاش نسبت بمیهن

آقای علی‌گلرخساری

درجلسه اخیر جمعیت دفاع‌ملی، که‌بعداز ظهر سه‌شنبه گذشته درتالار سخنرانی موزه ایران باستان برگزارگردید ، پس‌از سخنرانی مستدل آقای‌سیدمحمد مشکوة استادمحترم دانشگاه تحت‌عنوان«وظایف مسلمین دربرابر تجاوز بیگانه»که‌بسیار مورد توجه حضار قرار گرفت آقای علی‌گلرخساری (الهی) کارگر کفاش ساکن جوادیه که‌سخت تحت‌تاثیر بیانات استاد مشکوةقرار گرفته‌بود ازمیان حضاربرخاست وقطعه‌شعرساده ودرعین‌حال پرشور وهیجان‌آوری که خودسروده‌بود قرائت کرد. ماشعر آقای الهی رابخاطر احساسات پاك وبی‌آلایش‌یك فردکارگر نسبت به‌ایران وایرانی ومقدسات‌ملی درج مینمائیم.

***

مـــابرای جان‌نثاری ای شهاآماده‌ایم
نوجوانان قدعلم کردند ازصدق وصفا
مابآواز جلـی گوئیم ای بـــی‌مذهبان
بارالها کن ذلیل این‌دشمنان ملك‌ودین
دین مااسلام قرآن‌حافظ سلطان‌ماست
افسران ماهمه‌از کشوری ولشکـــری
ما قسم خورده‌ایم بقرآن و تمام انبیاء
این کلام‌ازقول‌سرباز وپلیس کشوراست
ذکرایرانی خداوشاه ومیهن‌هست‌وبس
ای‌شهاشعرالهی‌زین سه‌جمله‌بیش‌نیست
لطف ایزدای شهنشه شامل حال‌توباد
ازکمال وعلم ودانش من‌چه‌گویم‌ای‌شها
گربخواهم از سخاوت یاکرم‌نامی برم
دشمنانت کور ونابینا شوند ای‌شهریار
نام‌تو باشد محمد یادگار پهلـــوی
جان‌نثار مقدمت شاها الهی هست ولیك
بارهـا ماسیل‌قربانی براهت داده‌ایـــم
مابه‌پیش‌خیل‌دشمن جملگی استاده‌ایم
ده‌عددموشك کجاماسینه‌عریان کرده‌ایم
این دعاراجملگی‌باچشم گریان کرده‌ایم
مابرای حفظ میهن عهدوپیمان کرده‌ایم
جمله میگویند ازایـــران نگهبانی کنیم
خویشتن راما بـــرای شاه قربانی کنیم
هرکسی‌خائن بودازمملکت‌بیرون کنیم
کی‌توانیم‌این‌شعارنیك دیگرگون کنیم
یابراهت جان سپاریم‌یاکفن گلگون کنیم
حق‌نگهدار تووآن فکر وافعال تو باد
این‌سه‌جمله‌ازصفات وحسن‌و اعمال‌توباد
حاتم طائی یقین‌عاجز زاحسان توبـــاد
هم‌دوای درد هریك امروفرمان توبـــاد
افتخار ملت ایـــران هـــم ازنام تـــوباد
آرزو دارد تن وجانش به‌قربان توبـــاد

MODEL 1000 SHOVEL

تراکتور کیس تراتراک مدل ۱۰۰۰

CASE TERRATRAC

کاملترین و سیله جاده سازی

یکصد قوهٔ اسب

for heavy-duty bank excavation and high-production digging

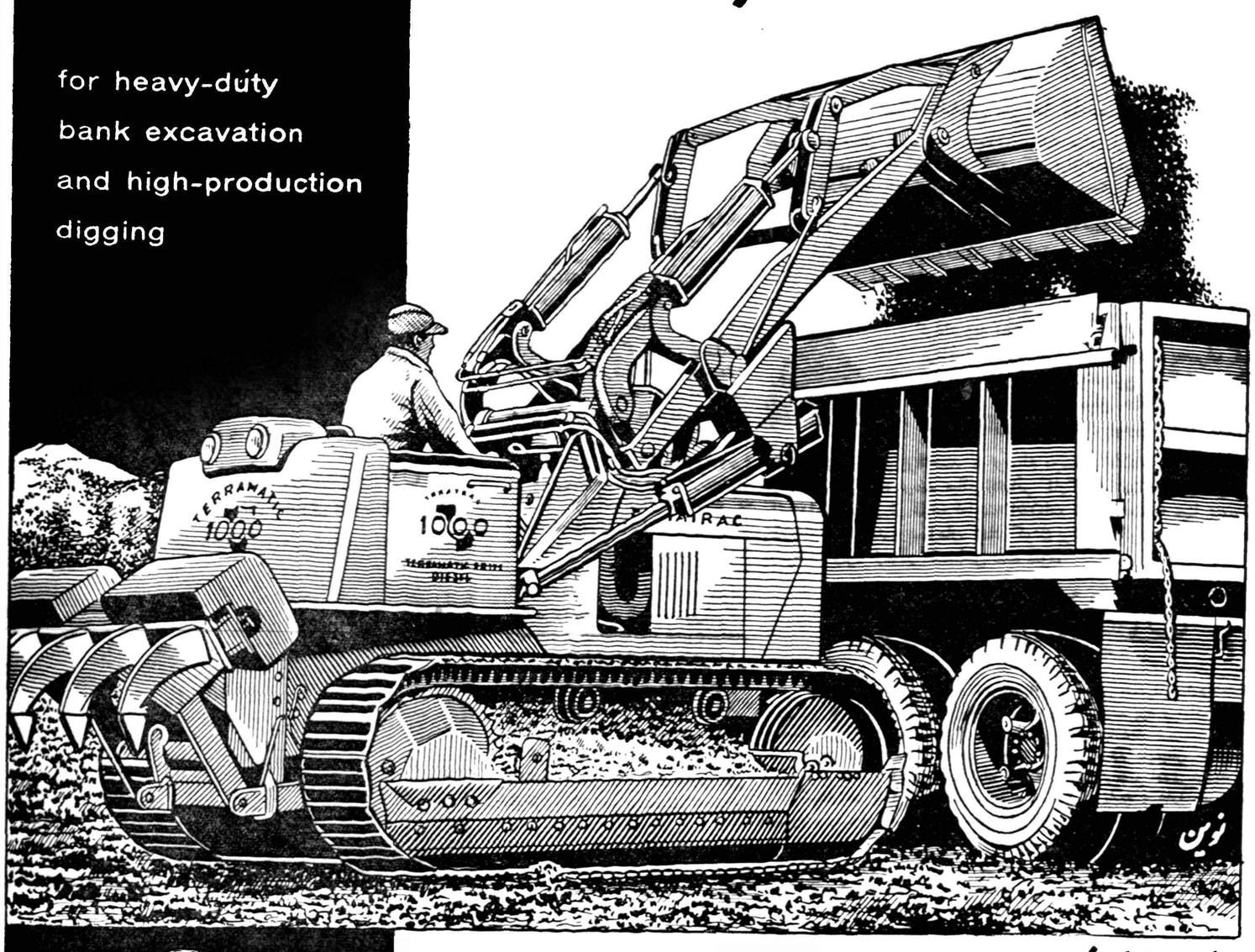

CASE

1st in quality for over 100 years

نمایندهٔ انحصاری درایران

خیابان اکباتان شماره ۲۱۳-۲۱۵ تلفن ۳۶۲۹۵ تا ۳۶۲۹۹

آ-۵۷۴۸

فردا هیئت دولت بخراسان میرود

مرکز کار هیئت دولت دراین سفر ده روزه شهرستان مشهد خواهدبود

چهارده شهرستان استان‌دراینمدت موردبازدید قرارمیگیرد

بامداد فردا هیئت دولت برای‌یك بازدید ده روزه به‌استان‌خراسان‌میرود. برنامه مسافرت ده روزه هیئت دولت به‌استان خراسان که‌ازطرف‌استانداری تنظیم گردیده و بتصویب هیئت دولت رسیده ازاین قرار است قبل از ظهر روز سه‌شنبه «فردا »هواپیمای حامل هیئت دولت درفرودگاه مشهد بزمین می‌نشیند درفرودگاه آقای دادور استاندار خراسان خیر مقدم میگوید و سپس هیئت دولت ازفرودگاه عازم عمارت استانداری میشوند بعداز اندك استراحتی آقای‌نخست‌وزیر و اعضای هیئت دولت به‌آستان قدس رضوی تشرف حاصل میکنند درباز-گشت به‌استانداری روسای ادارات دولتی وروحانیون و نمایندگان طبقات مختلف مردم باآقای نخست‌وزیر و اعضای دولت ملاقات می‌نمایند هیئت ناهاررا در باغ ملك‌آباد صرف میکند و بعد از ظهر درمانگاه مبارزه باسل و آموزشگاه پرستاری جرجانی و بیمارستان شاهرضا و نمایشگاه کالای خراسان مورد بازدید قرار می‌گیرد . اعضای هیئت دولت شام را میهمان استاندار خواهند بود روز چهار شنبه بیست ویکم اردیبهشت آقای دکتر اقبال نخست‌وزیر وهمراهان باهواپیمابه شهرستان تربت حیدریه میروند و بعداز بازدید تاسیسات بهداشتی و واحدهای سپاه خراسان‌عازم‌شهرستان گناباد میشوند واز آنجا رهسپاربیرجند میشوند و شب را درآن شهر توقف میکنند .

روز پنجشنبه بیست ودوم اعضای هیئت دولت پس از بازدید تاسیسات بهداشتی‌و فرهنگی شهرستان بیرجند باهواپیما رهسپار فردوس میشوند و بعداز ظهر عازم شهر طبس میگردندو شب را دراین شهر بسرمیبرند .روز بیست‌وسوم اعضای هیئت دولت طبس را بقصد شهرستان کاشمر ترك میگویند و پس ازبازدید تاسیسات بهداشتی وفرهنگی ورسیدگی به خواسته‌های اهالی و صرف ناهار در فرمانداری به‌مشهد مراجعت می‌نمایندو شام را درباشگاه افسران صرف‌میکنند روز شنبه بیست و چهارم هیئت دولت باهواپیما از مشهد عازم فریمان‌میشود ودر آنجا کارخانه قند و تاسیسات بهداشتی و فرهنگی مورد بازدید قرار می‌گیرد و سپس هیئت دولت رهسپار شهرستان تربت جام میگردد و بعداز صرف ناهار درفرمانداری ، تربت جام را بقصد طیبات ترك میگوید و از آنجا به‌مشهد مراجعت میکنند اعضای هیئت دولت شام را میهمان شهرداری مشهد خواهند بود .

روز یکشنبه بیست و پنجم آقای نخست‌وزیر و اعضای هیئت دولت از مشهد رهسپار سرخس میشوند و پس از بازدید وضع عمومی این شهر به‌مشهد باز میگردند وناهار را در فرودگاه مشهد صرف میکنند . بعداز صرف ناهار بصوب شهرستان درگز عزیمت می‌نمایند و شب را در این شهرستان باستراحت میپردازند .روز دوشنبه بیست وششم هیئت دولت به خواسته های اهالی درگز رسیدگی میکند و سپس به‌مشهد بازمیگرددبعد از صرف ناهار درباغ ملك‌آباد بعداز ظهر اعضای دولت بصوب نیشابور پرواز میکنند وبعداز یك‌شب‌توقف در این شهر قبل از ظهر روز سه‌شنبه‌بیستو هفتم نیشابور را بقصد سبزوار ترك میگویند .هیئت دولت بعداز بازدید تاسیسات مختلف این شهرستان به مشهد بازمیگردد وشب را در میهمانی دانشگاه شرکت میکند. روز چهار شنبه بیست و هشتم آقای نخست‌وزیر و اعضای هیئت دولت از تاسیسات صنعتی مشهد دیدن می‌نمایند وبامداد روزبیست و نهم‌بااتومبیل‌عازم‌شهرستان های قوچان و بجنورد وشیروان‌میگردند و روزسی‌ام اردیبهشت ماه مسافرت ده روزه هیئت‌دولت‌دراستان خراسان‌خاتمه می‌یابد .

تامین اعتبار لوله‌کشی آب شهر

ره‌آورد شهردار قزوین از سفر تهران است

آقای قهاری شهردار قزوین که‌اخیرا برای انجام امور مربوطه بطهران رفته‌بود بعداز بیست‌وسه‌روز توقف در تهران باکسب اعتبارات قابل‌توجهی برای انجام برنامه‌های عمرانی واصلاحی قزوین باین‌شهر بازگشت .

آقای قهاری طی مدت اقامت خود در تهران موفق‌شد برای حفر چاههای عمیق آب‌ولوله‌کشی‌آب شهر تهیه روزانه ۱۵تن گندم‌برای تامین نان اهالی، ایجاد میدان‌بزرك وزیبائی درمحل دروازه ورودی شهر وهمچنین ایجاد یك گردشگاه ، اعتبارات لازم راتامین کند.

شهردار زیراب

چون آقای علی‌اصغر مقصودی شهردار شهمیرزاد از طرف انجمن شهر زیراب بسمت شهردار این منطقه انتخاب شده بود بهمین جهت از سمت شهرداری شهمیرزاد استعفا داد و چند روز قبل عازم زیراب گردید تاتصدی امور شهرداری‌آن منطقه را بعهده بگیرد .

پزشك مخصوص آیت‌الله بروجردی

از دربار شاهنشاهی نشان افتخارگرفت

خبرنگار مادرقم طی گزارشی اطلاع‌میدهد اخیرا آقای دکتر مدرسی پزشك مخصوص حضرت آیت‌اله بروجردی ازطرف وزارت دربارشاهنشاهی بدریافت یك قطعه نشان افتخار نائل شد. واین نشان چندروز قبل‌طی‌مراسمی بوسیله آقای طباطبائی فرماندار قم به آقای دکتر مدرسی تسلیم گردید .درعکس بالا پزشك حضرت آیت‌اله العظمی بروجردی نشان افتخار دربار شاهنشاهی رادریافت میدارد.

وسائل ضرب سکه‌های تقلبی طلا

باحضور رئیس شهربانی اصفهان از زیرخاك‌سر درآورد !

بطوریکه خوانندگان عزیز استحضاردارند سه‌روز قبل مامورین آگاهی تهران و اصفهان یك‌باند مجهز سازنده سکه‌های طلای تقلبی را دراصفهان کشف کردند ووسائل ضرب‌سکه های تقلبی را درخانه مجتبی امامی یکی از اعضای این باند اززیر خاك بیرون آوردند در تمام این‌مدت تیمسار افضلی رئیس شهربانی اصفهان درکشف باند مزبور ووسائل ضرب‌سکه بکار مامورین آگاهی نظارت کامل داشت‌بطوری که در عکس بالا دیده می‌شود هنگام بیرون آوردن وسائل ضرب سکه از زیرخاك نیز در خانه مجتبی امامی حضور یافت .

سوقاتیها ، سوخته تریاك بود !

بجای بلغور ، چهارکیلوونیم سوخته تریاك بدست‌آمد

چندروز قبل مامورین مبارزه بامواد مخدره وهمچنین مامورین‌هنك ژاندارمری همدان اتوبوس شماره ۸۶۶را که عازم تهران بود مورد بازرسی قراردادند طی این‌بازرسی مامورین بیك زن مسافربنام صغری عسگری که بسته‌ای دربغل داشت مظنون شدند. هنگامی که‌از وی سئوال کردند این بسته چیست؟اظهار داشت مقداری بلوز است که بعنوان سوقاتی برای فرزندم به‌تهران میبرم.موقعی که مامورین خواستند بسته رابازدید کنند صغری مخالفت کرد ولی مامورین بهرترتیب بودبسته رابازدید کردند وبجای بلوز مقدار ٤ کیلوو ۵۸۰ گرم سوخته‌تریاك کشف کردند. صغری یکی‌از مسافرین اتوبوس بنام‌حاج‌آقابهادر بیگی راصاحب اصلی‌سوخته‌تریاکها معرفی کردوگفت اوبمن یکصد ریال‌دادتااین بسته رانگاهداری‌کنم ودرتهران‌پس‌ازدریافت دویست ریال دیگر بوی مسترد نمایم مامورین باضبط سوخته‌تریاکها صغری وحاج‌آقارا دستگیر کردند.

قرار بازداشت درویش قاتل صادر شد

شهر رشت از این جنایت دچار هیجان گردیده است

مردم برای اعدام درویش هوسران درکوچه وبازار شعار میدهند

دردوشماره قبل اطلاع داده‌شد درویش‌جوان وهوسبازی بنام محمد که‌از مدتها پیش عاشق تازه‌عروسی شده بود مادرشوهر تازه عروس را باضربات چکش به‌قتل رسانید و عروس جوان رانیز که در مقابل تقاضای پلید وحیوانی او مقاومت میکرد بسختی مجروح نمود. ضمنا بازداشت ازطرف بازپرس زندانی شد. خبرنگار مادرگزارش خود اضافه میکند اهالی رشت از این جنایت فوق‌العاده‌ناراحت وخشمگین میباشند واز مسئولین امور تقاضای اعدام درویش جنایتکار رادارند. ضمنا حال تازه عروس که در بیمارستان رشت بستری شده‌است روبه‌بهبودی میرود .

درویش قاتل درمیان مامورین شهربانی

مامورین انتظامی رشت پس‌از اطلاع براین امر درویش محمدرا که‌پس از ارتکاب این جنایت وحشیانه متواری شده بود در «لولمان» واقع درچند کیلومتری رشت هنگام مداحی دستگیر کردند وتحویل کلانتری ۲دادند.

درکلانتری

خبرنگار مادر رشت طی‌گزارش دیگری دراین باره اطلاع میدهد بعداز انتقال‌درویش‌محمد بکلانتری آقای کوزه‌گران بازپرس شعبهٔ ۵ دادسرای رشت درکلانتری حضور یافت وبازجوئیهای‌مقدماتی راازقاتل شروع کرد ودرویش هوسران بعمل خود اعتراف نمود .پس‌از پایان بازجوئیهای مقدماتی بدستورآقای بازپرس مامورین کلانتری درویش محمدرا به‌محل ارتکاب جرم بردند عده‌ای ازاهالی رشت که‌از جریان اطلاع‌یافته‌بودند در مقابل خانهٔطاهر شوهرتازه عروس اجتماع‌کردند و بادادن شعارهائی‌اعدام درویش‌محمد راتقاضا نمودند.

من کشتم!

هنگامیکه قاتل به‌محل وقوع‌قتل قدم‌نهاد یکباره‌حالش دگرگون‌شد ودرجواب این سئوال بازپرس که چرا اینکاررا کردی ؟گفت درروز عروسی زینت که‌اورا دیدم یکدل‌نه بلکه صددل عاشق اوشدم‌وحیفم‌آمد که‌چنین زن خوشگلی همسر طاهر بشود. برای اینکه زینت را ازچنك طاهر درآورم تصمیم‌گرفتم که‌با تطمیع وتهدید اورابگرفتن طلاق‌از شوهرش وادار کنم ولی چون‌زینت باینکار راضی نشد منهم در غیاب طاهر بسراغ زینت آمدم وبعد از کشتن مادرشوهرش اورانیزمجروح کردم. دراینجا درویش محمداضافه کرد آقای بازپرس !بخدا اگر زینت حرف مراگوش میکرد واز شوهرش طلاق‌میگرفت هرگزاین جریان پیش نمی‌آمد.

صدور قرار بازداشت

چون درخانهٔ طاهر نیز درویش محمد به‌جنایت‌خود اعتراف نمود بهمین جهت قاتل باصدور قرار

کمك فوری

ازسبزوارخبرنگارما اطلاع‌میدهد دوروز قبل جلسه هیئت‌مدیره‌جمعیت شیروخورشید سرخ سبزوار برای کمك به‌زلزله‌زدگان لار در محل جمعیت تشکیل گردید دراین‌جلسه که آقای‌شاکری فرماندار وتیمسار سرلشگر از هاری فرمانده لشگر سبزوار حضور داشتند تصمیم گرفته شد که علی‌الحساب ازمحل‌موجودی جمعیت شیروخورشید سرخ مبلغ ۵۰هزار ریال بعنوان کمك فوری به‌آسیب‌دیدگان زلزله لار بجمعیت شیروخورشیدسرخ مرکز ارسال گردد .

بازدید لشکر

بنابگزارش خبرنگار مادر تبریز چندروز قبل‌تیمسار سرلشکرضرغام فرمانده سپاه ۲زنجان‌بمنظور بازدید واحدهای لشکر۲تبریز به این شهرستان واردشد ومورد استقبال فرمانده وافسران لشکر تبریزقرار گرفت. تیمسار ضرغام از واحدهاو فروشگاه تعاونی لشکر۲ تبریز بازدید کرد واز مسئولین مربوطه اظهار قدردانی نمود. این بازدید مدت نیمساعت بطول انجامید.

دونفر مقتول و ۷نفر مجروح شدند

بی‌احتیاطی راننده موجب این حادثه گردید

چندروز قبل اتومبیل جیپ شماره ۳۷۷۶ برانندگی علی کوشکباغی که‌باداشتن ۹نفر سرنشین ازسبزوار عازم قریه«مهر» ازتوابع این شهرستان بود براثر سرعت زیاد و بی‌احتیاطی راننده در۲۶کیلومتری سبزوار واژگون شد ودراین حادثه دونفر از سرنشینان آن بنام سیدعلی فیض آبادی وحاج‌مرادایوندی بعلت شدت جراحات وارده آناجان سپردند وبقیهٔ سرنشینان جیپ مجروح گردیدند جریان باطلاع مامورین ژاندارمری سبزوار رسید وبادستگیری‌راننده بی‌احتیاط برای دفن جنازه مقتولین ومعالجه مجروحین اقدام شد.

در زیر تراکتور جانسپرد

حسین راننده تراکتور حاجی احمد اسلامی یکی از اهالی‌بهشهر صبح زود تراکتور را بطرف صحرا براه انداخت تابا شخم‌زدن مقداری از زمینهای کشاورزی آنرا برای کشت بهاره آماده نماید پس‌از شخم زدن‌یك قطعه زمین هنگامیکه میخواست تراکتور را بقطعه زمین دیگری هدایت نماید موقع عبور تراکتور ازجوی آب‌ناگهان‌تراکتور واژگون گردید و حسین در زیر تنه سنگین تراکتور جانسپرد . جنازه وی با انجام تشریفات قانونی مدفون گردید گزارش بالا را خبرنگار مادر گلوگاه اطلاع داده است .

باخرید دوموتور برق ۱۲۵۰ کیلوواتی

اولین کلنك ساختمان کارخانه برق‌جهرم بزمین‌زده‌شد

بزودی دراین شهر کارخانه بسته‌بندی خرما تاسیس‌میگردد

خبرنگارما در جهرم‌طی گزارشی اطلاع‌میدهد چندروز قبل اولین کلنك ساختمان کارخانه‌برق‌جهرم طی‌مراسمی بوسیله‌آقای صارمی نماینده مجلس شورایملی بزمین زده‌شد

دراین مراسم که‌در محل شرکت آب‌وبرق جهرم برگزارشده بودرؤسای دوائر وجمع کثیری‌ازمحترمین‌ومعتمدین شهر حضور داشتند ابتدا آقای‌دکتر عقیلی رئیس هیئت مدیرهٔشرکت‌آب‌و برق جهرم‌طی‌نطقی اظهارداشت : از طرف‌هیئت‌مدیرهٔ شرکت‌آب وبرق‌جهرم برای خریددودستگاه موتور برق‌بقدرت ۱۲۵۰ کیلوات اقدام شده‌است که قسمت عمدهٔبهای آنرا سازمان برنامه کمك‌نموده است این موتورها ازیك شرکت‌سوئیسی خریداری گردیده‌که طبق قرارداد تنظیمی هنگام حمل‌موتور های مزبورپانزده‌نفراز مهندسین‌شرکت فروشنده برای نصب‌آنها بجهرم‌خواهند آمد . پس‌ازپایان نطق‌آقای دکترعقیلی رئیس هیئت مدیره‌شرکت آب‌وبرق آقای صارمی نماینده مجلس‌شورایملی طی ایراد سخنرانی مشروحی اولین کلنك ساختمان کارخانه برق رابنام شاهنشاه بزمین زد. آقای‌صارمی طی نطق‌خود باهالی جهرم‌وعده داد که‌بزودی دراین شهرستان کارخانه بسته‌بندی خرما تاسیس خواهد شد وشاهنشاه‌در این باره‌اوامری به‌مسئولین سازمان برنامه صادر فرموده‌اند . وبرای این کار مبلغ۸۰میلیون ریال اعتبار تامین گردیده است .

بوسیله نمایندهٔ اطلاعات دررامسر

نیکوکاران بهموطنان زلزله‌زده لار کمك کردند

چندروز قبل کارکنان فرودگاه رامسر بنابه پیشنهاد آقای نوین رئیس ایستگاه هوائی این منطقه مبلغ ۲۶۰۰ ریال ازبین خودجمع‌آوری کردند وبه آقای عطائی نمایندهٔ اطلاعات در رامسر پرداختند تا بوسیله موسسه اطلاعات بمصرف کمك بزلزله زدگان لار برسدهمچنین کارکنان ایستگاه کشاورزی رامسر نیز مبلغ ۲۳۵۰ ریال از بین خود جمع‌آوری نمودند و بهمین منظور بنماینده اطلاعات در رامسر پرداختند تا بوسیله موسسه اطلاعات بمصرف کمك بهموطنان زلزله‌زده برسد مبالغ اهدائی کارکنان ایستگاه های هوائی و کشاورزی رامسر از طرف نماینده اطلاعات در آن منطقه عینا بموسسه اطلاعات حواله شد و بسازمان کمك کودك پرداخت گردید تا برای کمك بهموطنان زلزله زدهٔلار اختصاص داده شود.

حلاصه اخبار آذربایجان

سراب ـ آقای مهام استاندار آذربایجان شرقی به‌سراب وارد شد واز بازار این شهرستان که چندی قبل طعمه حریق گردیده بود و اینك بوسیله جمعیت شیرو خورشید سرخ تعمیر و ترمیم میشود بازدید کرد .

تبریز ـ در مجمع عمومی انجمن همکاری مردم باپلیس بخش پنج تبریز مبلغ دوهزار ریال جهت کمك بزلزله زدگان لار جمع آوری گردید .

آستارا ـ با ایجاد چند جاده جدید قراء تابعه آستارا بهم متصل میشود و رفت و آمد کشاورزان و اهالی بشهر بسهولت انجام میگیرد .

طی مراسمی درشهر سیستان

اولین‌کلنك ساختمانهای دادگستری وثبت‌بزمین‌زده‌شد

خبرنگار ما درسیستان «زابل» گزارش میدهد اولین کلنك ساختمانهای جدید ادارات دادگستری وثبت اسنادسیستان طی‌مراسمی بوسیله آقای فاضل سرجوئی مدیرکل ثبت درشهر سیستان «زابل» بزمین زده شد.

دراین مراسم آقایان هداوند فرماندار زاهدان‌بنمایندگی استاندار بلوچستان، سرهنك انصاری فرمانده گارد مرزی وروسای ادارات‌استان وآقای فروغی فرماندار سیستان «زابل» وجمع کثیری از محترمین و معتمدین شهر حضور داشتند درعکس بالا آقای فاضل سرجوئی اولین کلنك ساختمانهای جدید ادارات دادگستری وثبت سیستان را به‌زمین میزند.

ویرانه های لار روشن شد

فرماندار این شهرکه بیمار شده بود عازم شیرازگردید

خبرنگار ما درلار اطلاع میدهد چون موتور برق شهر ویران شده لار بعلت نبودن مهندس متخصص‌کار نمیکرد واین امر باعث شده بود که هنگام شب شهر در تاریکی وحشت‌آوری فرورود بهمین جهت آقای ملك‌پور رئیس اداره دارائی‌لار بعنوان متصدی موقت کارخانه برق این شهر تعیین گردید و براثراقدامات مشارالیه موتور برق کارخانه شروع بکار کرد و اینك ویرانه‌های شهرهنگام شب در زیر نورچراغهای برق جلوهٔ حزن‌انگیزی بخود گرفته‌است خبرنگارما در گزارش خود اضافه میکند دوروز قبل چند کامیون آذوقه که براثراقدامات آیت‌اله‌رضوی شیرازی وبوسیله اهالی شیراز جمع‌آوری شده‌بود به‌لار حمل شد و بین زلزله‌زدگان توزیع گردید ضمنا آقای نصرت فرماندار لار که بعداز حادثه زلزله لار بیمار شده‌است برای معالجه بشیراز عزیمت نمود

چند خبر خلاصه از شهرستانها

تحلیف پیشاهنگان

لنگرود مراسم‌تحلیف دانش‌آموزان پیشاهنك آموزشگاههای لنگرودبا حضور فرماندار‌درسالن دبیرستان‌داریوش این شهرستان برگزار گردید.

مسابقه والیبال

لنگرود بین‌تیم والیبال دبیرستان داریوش ودبیرستان امیرکبیر لنگرود مسابقه‌ای انجام شدکه‌بنفع تیموالیبال دبیرستان امیرکبیر خاتمه‌یافتو جوایز قهرمانان بوسیله فرماندار بین آنان توزیع گردید .

پرداخت اعتبار

رامسر بانك صادرات ومعادن شعبه رامسر شروع به‌پرداخت اعتبارنمود واز این لحاظ موجبات خشنودی اهالی خصوصا بازرگانان اینمنطقه فراهم شده است .

مجلس تودیع

بم بمناسبت‌انتقال وعزیمت آقای منصور رئیس‌سابق‌ادارهٔ آمارشهرستان بم مجلس تودیعی درسالن فرمانداری این شهرستان تشکیل شدوازخدمات آقای منصور قدردانی گردید .

مایه‌کوبی میشوند

دامغان ـ کلیه اهالی و دانش‌آموزان آموزشگاههای دامغه بر ضد بیماریهای حصبه و تیفوئید مایه کوبی میشوند .

تقدیر کتبی

زنجان ـآقای باباشاهی دادستان شهرستان زنجان براثر حسن انجام امور مربوطه از طرف وزارت دادگستری کتبا مورد تقدیر قرار گرفت .

زیان تگرك

دامغان ـ براثر تگرك شدیدی که چندروز قبل در قراء تابعه دامغان ریزش کرد بمزارع گندم کشاورزان آسیب فراوانی رسید .

نمایشگاه کارهای دستی وهنری تشکیل میشود

شهسوار ـبزودی ازکارهای‌دستی‌و هنری دانش‌آموزان‌آموزشگاه‌های‌استان مازندران نمایشگاهی ترتیب داده خواهد شد .

درانتظار تاسیس بانك کشاورزی

صومعه سراـ باآنکه بیشتر اهالی صومعه سرا و قراء تابعه آن کشاورز میباشند معهذا تاکنون برای تاسیس بانك کشاورزی در اینمنطقه هیچگونه اقدامی نشده‌است .اهالی صومعه‌سرادراینموردمنتظراقدام ،ولیای امور میباشند .

مبارزه بابیماریهای دامی

ساری ـ دواکیپ مجهز مبارزه با بیماریهای دامی ،زساری به نواحی مرزی گنبد کاوس و جویبار شاهی اعزام گردید . هم اکنون اعضای‌اکیپ های مزبور مشغول مایه کوبی دامهای مناطق مزبور برضد بیماریهای دامی میباشند .

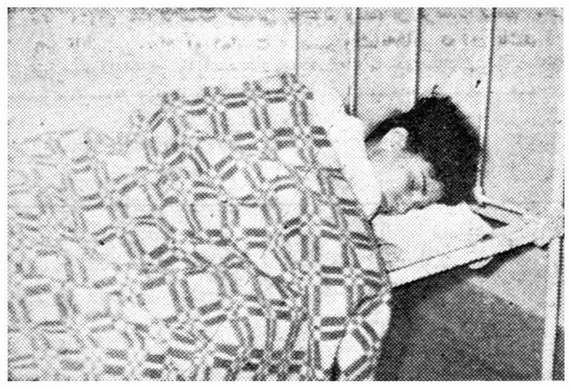

تازه عروس برروی تخت بیمارستان

اجتماعی

سخن روز

هنر دیگران

آمد ورفت هنرمندان کشورهای مختلف بکشور ماوسیله ایست برای معرفی هنرهای ملتهای دیگر بایرانیها . هنرهائی که تاچند سال پیش برای‌ما ناشناخته بودند و یادور از دسترس مابودند ، اکنون ازنزدیك و بتدریج بمامعرفی میشوند و در دسترس ماقرار میگیرند .

درماههای اخیر انجمن فیلار مونیك گروههای هنری ملت های گوناگون را صرفنظر از رژیمهای سیاسی آنها بایران دعوت کرده و هنر این ملل را بخصوص از طریق موسیقی به هنردوستان ایرانی معرفی کرده‌است .یکماه‌هاست که‌برنامه‌فوق‌العاده‌ای باآمد و رفت هنرمندان ممالك مختلف شروع شده و این برنامه تاچندی همچنان ادامه خواهد داشت . هم‌اکنون کرآکادمی وین در تهران برنامه‌هائی اجرا میکند . دراولین برنامهٔ آن که شب جمعه درتالار فرهنك برگزار شد ، باین فکر افتادم که چرا نباید سایر مردم از اینگونه برنامه‌ها استفاده کنند و مثلا چه‌اشکالی دارد که تلویزیون‌ورادیوهمواره‌اینگونه برنامه‌هارا منعکس کنند وهنردیگران را بچشم و گوش‌همه برسانند . اگر مردم مثلا رقصهای محلی وملی اتریش را از تلویزیون میدیدند و یاآهنگهای جاودانی و نشاط‌انگیز اشتراوس را از رادیو می‌شنیدند چیزی دستگیرشان نمیشد و رضایشان بدست نمی‌آمد ؟

وقت‌آن رسیده است که‌مردم را باهنرهای اصیل ملتهای دیگر آشنا کنیم و قدرت فهم‌وادراك آنهارا تقویت نمائیم . باید بمردم بفهمانیم هنر وزیبائی چیست نه‌اینکه پیروی از سلیقه و ذوق مردم را برای خود هدف کنیم و راضی کردن آنهارا بالاترین افتخار برای خودبشماریم‌خدمت‌بمردم‌باراضی‌کردن آنها فرق دارد. بخصوص در مورد هنر این موضوع بیشتر صدق میکند .موسیقی مارانگاه کنید ، واقعا از یك لحاظ به ابتذال کشیده است.

صداهای ناهنجاری که هرروز وهرساعت درهر رهگذر بگوش میرسد معرف موسیقی ماشده‌است و چون‌گویا اکثریت باکسانی‌است که این نوع موسیقی ویاسروصداهارا می‌پسندند باین دلیل دست بترکیب آن نمیزنیم و حفظ و تقویت آنرا هدف خود قرار میدهیم . حیف نیست پول و نیروی خودرا صرف کمك به‌بی‌هنری و ابتذال کنیم وتااین حدفرهنك مترقی و هنر اصیل وملی خودمان و دیگران را نادیده انگاریم ویااصلا متوجه‌آن نباشیم ؟

می‌گفتند که میخواهند رادیوئی مخصوص روشنفکران‌دایر کنند ،کار بسیار خوبی میکنند ولی چرانباید درمورد همه‌برنامه های رادیوئی چنین اندیشه‌ای را بکار بست ؟وظیفه یك‌دستگاه فرهنگی و هنری این نیست که‌مردم را سرگرم کند و آنهارا باصطلاح محظوظ نماید .چنین منظوری را میتوان‌درضمن برنامه های بهتر وباارزش تری نیز برآورد .هدف اساسی اینستکه فکر وروح وذوق مردم تربیت‌وپرورش داده شود وآنها درجریان فکری دنیای کنونی قرار بگیرند . از اینرو درعین توجه بهنر دیگران ، توجه بیشتر بهنر و فرهنك خودمان لازم‌است .

خلاصه خوبست کاری کنیم که‌چیزی از فرهنك و هنر ایرانی باهمان اصالت قابل ستایش آن باقی‌بماند ، تااگرچنانچه روزی یك فرهنك جهانی بوجود آمد، از فرهنك ماهم که‌قرنها تابامروز دوام آورده‌است ، سهم ونشانه‌هائی درآن باشد !

رقص اتریشی درتالار فرهنك

یك‌صحنهٔ زیبا از رقص ملی اتریش ، درلباسهای محلی درتالار فرهنك که بوسیلهٔ هنرمندان وین اجرا شد

در انجمن های محلی شهر

انجمن محلی جمال الحق

جلسه رسمی انجمن محلی‌جمال‌الحق به ریاست آقای دکتر پارسا وباحضور کلیه اعضا تشکیل‌گردید آقای مهندس رسولی در موردمیدان همایون‌صحبت کرد وی گفت به دستور شهردار قرار است اصلاحات اساسی در کلیه میادین بعمل آید وچون وضع میدان همایون از طرف این انجمن بنظر شهردار رسیده و دستورات لازم دراین مورد نیزصادر شده است دراین جلسه اعضای انجمن از فعالیت روسای برزن و کلانتری بیست که در بهبود زندگی مردم کوشش کرده‌اند قدردانی نمود

درانجمن محلی دوشان تپه شهردار و مامورین شهرداری حضور یافتند

بدعوت انجمن محلی دوشان‌تپه معتمدین محل‌برای‌شرکت درمراسم افتتاح چاه‌عمیق‌حضور یافتندشهردار تهران بهمراه سایر مامورین شهرداری دراین محل حضور یافتند ابتدا آقای محسن مقدم غفاری‌رئیس انجمن مطالبی در باره نیازمندی های محل بیان داشت وی از حضور شهرداروا‌قدامات مامورین‌شهرداری دراین محل قدردانی کرد رئیس انجمن تقاضا کرد که شهرداری نسبت به جدول بندی خیابان های دهخدا و سی متری اقدام لازم بعمل آورد .

در خاتمه شهردار تهران چاه را بنام شاهنشاه افتتاح وبهره برداری از آن آغاز گردید .

در انجمن محلی‌عقاب (بی سیم نجف آباد)

انجمن محلی عقاب (بی سیم‌نجف آباد پس از تجدید انتخابات اقدام باخذ پروانه جدید نموده‌و جلسات خود را تشکیل خواهد داد این انجمن مدت ۱۴ سال است که دراین کوی مشغول فعالیت استو قدیمی ترین انجمن محلی تهران می باشد ساکنین این کوی از لحاظ‌آب در مضیقه میباشندو تاکنون ازطرف انجمن اقدامات دامنه داری برای تامین آب محل بعمل آمده است .

اخبار کارگری

اخذ رای

هیئت نظارت انتخابات کارگران کارگاه چیت سازی ساعت ۹ صبح دیروز در اداره کار استان طهران تشکیل‌پس از رسیدگی‌مدارك‌کاندید های نمایندگی مقرر گردید روز های سه شنبه و چهارشنبه بیست و بیست و یکم اردیبهشت ماه ازساعت ۹ صبح تاساعت ۸ بعداز ظهر در محل کارخانه اخذرای بعمل آید.

شورای کارگاه

شورای کارگاههای اداره کار تهران به هشت پرونده مربوط به هشت شاکی رسیدگی‌ومبلغ ۲۳۷۸۰ ریال بابت ٤ پرونده از کارفرمایان اخذ از بقیه تجدید دعوت شده.

بیمه کارگران

وزارت کار بتمام کارخانه هااعلام کرد که کارگرانی که تاکنون بیمه نشده‌اند به سازمان بیمه های‌اجتماعی کارگران معرفی شوند تا ترتیب‌بیمه کردن آنها را بدهند.

هیئت حل اختلاف

هیئت حل اختلاف وزارت کارامروز تشکیل گردید و ۱۰ پرونده مربوط به کارگاه های مختلف را رسیدگی و آراء قطعی ولازم‌الاجرا صادر نمود.

کمیسیون مخصوص

روز های سه شنبه هر هفته کمیسیون مخصوص برای رسیدگی بوضع کارگران در دفتر آقای مهندس انصاری وزیر کار باشرکت آقایان معاونین و مدیر کل امور اجتماعی تشکیل می گردد.

اصناف وپیشه‌وران

صنف گرمابه‌دار درجه‌بندی را پایان داد

در جلسه رسمی اتحادیه صنف گرمابه‌دار موضوع درجه‌بندی گرمابه‌ها مطرح‌شد و اعضای هیئت‌مدیره صنف برای درجه‌بندی گرمابه‌ها اقدام نمودند درمورد نحوه‌پرداخت مالیات چون رئیس اتحادیه اقدامات خود را باطلاع اعضا رسانید و قرار شد با اعلام‌تعداد افراد و تعیین‌درجات‌مربوطه‌نسبت‌بپرداخت‌مالیات مقطوع صنف‌نیز اقدام لازم بعمل آید .

درصنف کافه قنادی به آئین‌نامه اعتراض شد

در جلسه رسمی اتحادیه صنف کافه قنادی آقای معیلی صحبت کرد وی گفت آئین‌نامه جدید شهرداری برای وصول عوارض عادلانه نیست شورایعالی اصناف نیز در تدوین آن‌دخالتی‌نداشته‌است‌رئیس‌اتحادیه‌از شورا تقاضا کردتا نسبت‌باین‌موضوع رسیدگی لازم بعمل آید .

جلسه شورای عالی اصناف

گوشه‌ای از جلسه شورای عالی اصناف که‌پریروز برگزار شد. آقای مهدی کوشانفر رئیس شورای عالی اصناف هنگام صحبت دیده میشود. دراین جلسه آقای کوشانفر بنام اصناف تهران ازروزنامه اطلاعات تشکر کرد.

لطفا یادداشت فرمائید

در انجمن ایران و آمریکا

ساعت ۵٫۰۰ کلوب فن سخنرانی

برنامه تلویزیون ایران

ساعت ۶٫۳۰ برنامه خردسالان.
ساعت ۷٫۰۰ برنامه باستان‌شناسی-برنامه حمایت حیوانات .
ساعت ۷٫۳۰ برنامه بانوان .
ساعت ۸٫۰۰ هنرهای زیبا
ساعت ۸٫۳۰ اخبار
ساعت ۸٫٤۵ جام‌جهان‌نما
ساعت ۹٫۰۰ نقاب سیاه
ساعت ۹٫۳۰ داستانی از مشرق‌زمین
ساعت ۱۰٫۰۰ مسابقه هوش ۵۰۰۰ ریالی .
ساعت ۱۰٫۳۰ فیلم .
ساعت ۱۱٫۰۰ پایان برنامه

اگو سازی بدست مردم

مردم «اگوسازی» جوادیه را شروع کرده‌اند

چندی است مردم جوادیه‌دست بکارشده‌اند وبه‌کمك شهرداری کارهای خودراخودانجام‌میدهند. دراین‌عکس‌قسمتی از اگوسازی‌جوادیه بدست مردم دیده میشود.

آ-۵۷۵۸

پیراهنهای تریکوت

ساخته شده از

Toray NYLON

پارچه‌های خوش دوخت پیراهنی مردانه با مزایای بی‌شماریکه بهترین ارزش ممکنه را دارا میباشد

- دوام فوق‌العاده
- عدم احتیاج باتو زدن
- فراوانی طرحها ورنگهای مختلف

بمزایای فوق رضایت کامل مشتریان ومصرف‌کنندگان را باید اضافه‌کرد

برای دریافت اطلاعات بیشتر باآدرس زیرمکاتبه‌کنید

Liaison Representative, Toyo Rayon Co., Ltd.
4th Floor, Stephan Bldg., Rue Ria Solh, Beirut, Lebanon
P.O. Box 4458, Beirut
Cables: TOYORAYON BEIRUT

Toray

بزرگترین سازنده فیبر مصنوعی درژاپن

TOYO RAYON COMPANY, LTD.
Head Office: Mitsui Bldg., Tokyo Cables: TOYORAYON TOKYO
Osaka Office: Mitsui Bldg., Osaka Cables: TOYORAYON OSAKA

نظریه یك حقوقدان درباره این مسئله که‌اعدام لازمست یا خیر ؟

اعدام قانون الهی است

* نظرآنهاکه‌میگویند اعدام باید ترك و لغو شود مردود است
* مجازات اعدام درقانون مجازات عمومی مطابق باقاعده مقدسه اسلام است

امروز مقاله زیر ازطرف یکی‌ازحقوقدانان معروف که شاغل یکی‌از مقامات حساس وبرجسته قضائی است به‌روزنامه واصل گردیدکه چون طی آن بااستناد به‌قوانین مدنی و شرعی بنحو جالبی درباره مجازات اعدام بحث شده عینا بدرج آن مبادرت میگردد :

سردبیر محترم روزنامه اطلاعات :

چون اخیرا بمناسبت اعدام یکنفر امریکائی بنام چسمان نظریه و عقیده اشخاص ومقاماتی درباره مجازات «اعدام »درجرائد منعکس گردیده‌است که‌انعکاس عقاید و نظریات مزبورو بررسی آن شایان بسی دقت وتوجه و تامل است این‌جانب نیز درموضوع مورد بحث عقیده خودرا بیان می‌نماید:

مجازات چیست ؟

درمورد اینکه مجازات اعدام لازم و مفید و غیر قابل اجتناب است یامضر وحداقل غیرمفیدواولی است که‌اساسا ملاحظه شود «مجازات » چیست و در جوامع بشری چگونه اعمال می‌شود ؟

مجازات عبارتست از سلب حق یا حقوقی ازافراد و اشخاص و تحمیل زحمت‌ومشقتی به‌آنهادرازاء عملی که مرتکب شده‌اند که آن عمل‌درجامعه‌ای که آن افراد زیست می‌نمایند طبق قوانین جامعه در آن جرم و گناه شناخته شده‌است . ازهمین تعریف مختصر وموجز چنین نتیجه گرفته میشود که‌مجازات نمی‌تواند درکلیه جوامع بشری و کلیه کشورها ازحیث نوع و میزان یکسان ویکنواخت و مشابه باشدزیراحق‌وحقوق‌افرادانسانی درجوامع مختلف یکسان نیست‌بعلاوه هرجامعه‌و هرکشور دارای قوانین و قواعد وترتیبات خاص‌است که‌بموجب آن اعمالی دریك جامعه‌وکشوری ممکن است جرم‌ودرنتیجه قابل مجازات باشد درحالی‌که همان عمل درجامعه‌وکشور دیگرنه‌تنها جرم‌نبوده‌بلکه ارتکاب‌آن امری عادی ومعمولی بحساب آیدمضافا باینکه افرادهرجامعه واهالی هرمملکت پیرومذهب خاص معتقدات وروحیات‌و خصائل هستند که‌این‌عوامل درتعیین مجازات ونوع ومیزان آن درهرکشور وهرجامعه‌موثربوده ودخالت داردبااین مقدمه این استدلال که‌چون مجازات «اعدام» دربعضی ازجوامع بشری‌وکشور ها منسوخ‌وملغی گردیده بایستی در کلیه کشورها لغوومتروك شود غیر- معقول وغیرقابل قبول است .

قانون الهی

اینك ملاحظه‌کنیم درکشورهائی که‌مذهب رسمی‌آن اسلام است این نظریه وعقیده که‌مجازات«اعدام» باید مطلقا وبدون هیچگونه قیدوشرط‌لغو گردد آیا بااحکام وقوانین الهی‌مطابقت دارد یااینکه‌نظریه‌وعقیده مزبورمخیف ومردود است که‌دراین مورد حاجت‌به هیچگونه بحث‌نیست که درکشورهای اسلامی به‌حکم قانون الهی‌من‌باب‌نمونه ومثال مجازات قاتل باید «اعدام»باشد ولاغیروبهمین مناسبت درقانون عادی کشور ایران یعنی قانون مجازات‌عمومی طبق‌ماده ۱۷۰ آن قانون مجازات مرتکب قتل‌عمدی «اعدام» تعیین گردیدمواحتیاج به‌توضیح نیست که‌این ماده ازقانون مجازات عمومی درکشور ایران‌مطابق باقاعده مقدسه‌اسلام وقانون‌الهی‌است‌و اگرجز این بود اصولا چنین قانونی وضع‌نمیشد بنابراین چون‌درقوانین‌الهی مجازات «اعدام» منظور گردیده این نظریه که«مجازات اعدام بی‌فایده‌وغیر لازم‌می‌باشد وبدون هیچگونه قیدوشرط ومطلقا بایدترك و لغو شود »مردود و بی‌وجه‌است . بایدتوجه داشت اصولا فلسفه مجازات قانونی جلوگیری از انتقام‌جوئی فردی وجلوگیری ازاختلال نظم‌و انتظام‌ات درجامعه است وباید توجه‌داشت ترس ازمجازات‌خودیك‌عامل مهم و اساسی برای احتراز از ارتکاب عمل قاتل مجازات‌است واین ترس و خوف در افراد جامعه حاصل نمی‌شود جز اینکه مشاهده نمایند مجرم مجازات میشودوبدیهی است مجازاتهای‌قانونی‌از حیث‌شدت متناسب با حیثیت عمومی جرم‌است یعنی متناسب با میزان لطمه ایست که عمل ناشی از مرتکب به نظام جامعه و آسایش عمومی وارد میسازد .

طبیعت انسان

باید توجه داشت در آن موقع که جوامع بشری درحال بربریت‌زیست میکردند یعنی در آن زمان که قانون اعم از قوانین الهی و عادی برجوامع حکومت نمیکرد اگر کسی مرتکب قتل میشد بستگان مقتول با انتقام جوئی معامله به‌مثل میکردند و دراین گیرو دار چه بسیار اتفاق افتاده که صد ها و هزاران نفر برای یك مورد قتل قربانی احساسات انتقام جوئی واقع شده‌اند جان کلام دراین است که‌در جوامع متمدن امروز نیز بسیاردیده شده اگر کسی مرتکب قتل شودو به جهتی از جهات مجازات اعدام درباره او جاری نگردد خانواده و بستگان مقتول همان عملی را که هزاران هزار سال قبل‌جوامع‌وحشی ودر حال بربریت انجام‌میدادند انجام داده و جمع کثیری قربانی‌برانگیخته شدن احساسات انتقامجوئی‌شده‌اند نتیجه اینکه خلاف نظریاتی از این قبیل که مجازات اعدام نشانه‌دوران بربریت است‌مشهود و بارزوآشکار است و برعکس بنظر میرسد اگر در برابر جرائمی نظیر جرم قتل مجازات اعدام جاری نگردد جامعه به دوران بربریت رجعت مینماید یا به عبارت دیگر در مورد پاره‌ای از جرائم مجازات اعدام و جاری نمودن آن عین تمدن و حکومت قانون به منظور جلوگیری از توحش خواهد بود .

بنظر میرسد این‌عقیده که‌مجازات اعدام جلوگیری از وقوع ارتکاب نظیر عملی که مرتکب آن اعدام شده نمی‌نماید معقول و منطقی‌نیست زیرا عقیده مزبور برخلاف طبیعت افراد انسانی است برای توجیه این موضوع کافی است درنظر گرفته شود که هر فرد انسانی ضمن‌واجد بودن غریزه های مختلف دارای‌یك غریزه بیم و نقطه مقابل آن « امید» است برای هر فرد میلیونها باربیش‌- آمد کرده و حتی هر روزوهرساعت پیش می‌آید که تنها از ترس و توهم وارد شدن ضرری به جان یا مال خود از ارتکاب به آنچه که بسیار مایل و راغب است مرتکب شود خودداری مینماید و یا اینکه بسیار احتیاط می‌کند که مبادا عملی از او ناشی شود که عاقبت آن وارد شدن ضرر و زیانی به جان یامال او باشد درحالی که اگر ترس از ضرر و زیان نبود بدون هیچگونه ملاحظه و اندیشه اعمال بسیاری‌را باجسارت و تهور هرچه تمامترانجام میداد . بااین طبیعت که در نهاد بشر است چگونه میتوان مدعی‌شد که مشاهده و ملاحظه‌اجراءمجازات اعدام درباره کسی که مرتکب جرمی گردیده بدون تاثیر در جلوگیری از ارتکاب نظیر عملی است که مرتکب آن اعدام‌گردیده به جرئت‌میتوان گفت که در برابر هر نفری که‌در اثر ارتکاب جرمی اعدام میشود صد ها و هزاران نفر از ارتکاب آن جرم مصون و محفوظ میمانند زیرا ترس از ضرر و زیان به جان و مال در نهاد بشر است و دوری جستن از مرك فطری او و ترس از مرك قطعاموجب‌احتراز از عمل مرك آور خواهد بود .

مصلحت جامعه

اینکه میگویند مجرمین بیمار هستند و باید به معالجه‌آنهاپرداخت نه مجازات بخصوص مجازات اعدام که از جمله مجازات های بدنی بوده و مخالف با عواطف‌واحساسات‌بشری است و باید مطلقا لغو شود چنین بنظر میرسد که دارندگان عقیده مزبور بحدی منافع فرد را موردنظر و رعایت قرار میدهند که مصالح جامعه بکلی از نظر آنها ناپدید میشود . آنها می‌گویند من باب فرض اگر چند نفری جوان قوی- هیکل و سالم وتندرست‌ولی‌بیکار و بی‌عار دور هم جمع شوند با تهیه و تدارکات لازم به قریه یا قصبه یا شهری هجوم برده اهالی و ساکنین آن اماکن رادر نیمه شب غافلگیر کرده‌اموال‌وهستی آنهاراغارت کرده باتعرض به‌نوامیس‌مردم‌دهها‌وصدها نفر را مقتول و مجروح و اسیرنمایند و موقعی که مامورین انتظامی‌مجرمین را تعقیب میکنند در برابر مامورین نیز مقاومت کرده جماعتی ازمامورین را هم تلف کنند و مدتهابا متواری بودن امنیت و آسایش عامه رامختل سازند و بعدا صحیح و سالم‌مجرمین دستگیر شوند باید به معالجه آنها از لحاظ روانی که لابد اولین شرط آن زیستن در یك نقطه خوش آب‌و هوا با فراغت خیال و آسایش حال است پرداخت و نباید گزندی به آنها رساند و نباید آنها را اعدام کرد زیرا اعدام از جمله مجازات‌های عهد بربریت است و مطلقا جائز نیست درباره کسی اجراء شود !در حالی که بنظر میرسد عقیده مزبور بکلی ناصواب است و چه بساعملی شدن آن عقیده عین بی عدالتی وعین هرج و مرج است که این خود از آثار بربریت میباشد.

مور است نه مار

هیچ شك و شبهه نیست که نه تنها اعدام یك‌فرد انسانی قابل تاسف و موجب تاثر و بر انگیخته شدن‌حس ترحم و عطوفت است بلکه کشتن هر حیوان و جانداری کم و بیش همان احساسات را در بشر تولید مینماید و این‌فرمودهٔ شیخ اجل سعدی که میفرماید (میازار موری که دانه‌کش است ـ که جان دارد و جان شیرین خوش است) خود اصل قابل توجه و در جای خود قابل رعایت است . نهایت نمی توان نادیده گرفت که اولا شیخ اجل صحبت از مور نموده نه مار ثانیا به‌نسبت پیشرفت تمدن حفظ و صیانت جامعه در سطح‌بالا و بالاتر و منافع هر فرد در جامعه‌تحت‌الشعاع جماعت قرار میگیرد ازهمین رواست که بشر متمدن امروزی‌برای صیانت جامعه شب و روز تلاش می کند و به محض اینکه خطری‌متوجه جامعه شود تمام قوای خود را برای دفع شرو خطر بکار می‌اندازدتاجائی که اگر ضرورت اقتضاء کند دست به جنك میزند یابه دفاع می پردازدبا علم و یقین باینکه حتی هزاران و میلیونها نفر از افراد جامعه خود را قربانی خواهد داد و هزاران‌ومیلیونها نفر از طرف متخاصم‌را به خاك‌هلاکت خواهد کشید که همه وهمه این جریان برای حفظ و صیانت جامعه است در چنین اوضاع و احوالی‌بنظر نمی رسد اگر فردی موجب خطر و ضرر و زیان جامعه شود انتظام‌جامعه را مختل و آسایش عامه را بهم‌بزند و طبق قوانین موضوعه در آن‌جامعه مجازات او اعدام در نظر گرفته‌شده باشد وضع و اجرای این قبیل‌قوانین، ظالمانه یا مرتجعانه و یا نشانه‌توحش و یا مخالف مصالح و منافع اجتماع باشد.

این دختر را نجات بدهید

اگرزیرعمل جراحی قرارنگیرد جانش درخطراست

* قلب طفلك روزبروز بزرگتر میشود
* پزشکان جرات نمیکنند اورا تحت عمل قراردهند
* عمل جراحی درانگلستان میسر است

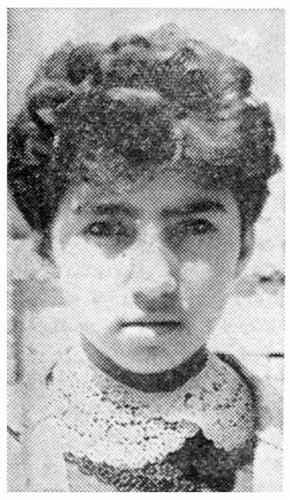

بما اطلاع دادند که در یکی از دبستانهای دخترانه تهران دوشیزه خرد سالی تحصیل میکند که قلب او بزرگ میشود و پزشك معالج‌او گفته است اگر این دوشیزه تحت عمل‌جراحی قرار نگیرد. بیش از یکسال زنده نخواهد ماند .

بدینجهت دیروز خبر نگار مابه دبستان سروش که‌این دوشیزه خرد سال درآنجا تحصیل میکند رفت‌و باخانم عاطفه فرهید مدیره دبستان تماس گرفت . خانم فرهید چنین اظهار داشت : چندی قبل دوشیزه اعظم خوانجی که ۱۱ سال دارد ودر کلاس چهارم این دبستان درس می خواند در یکی از زنگهای تفریح‌که مشغول بازی بود حالش بهم خورد ودر حیاط مدرسه بیهوش افتاد .ما فورا اورا بمطب آقای دکتر یوسفی رساندیم . دکتر پس از معاینه کامل دستور عکس برداری از قلب این طفل‌راداد، نتیجه آزمایش عکسبرداری باین شرح اعلام شد :

«در رادیو گرافی که از ریتین طفل بعمل آمده سایه قلب بزرگ واز دو طرف کمی بسط یافته ودر وضعیت او ـآـد از دهلیز چپ‌بطور مختصر در روی لوله مری دیده‌می شود. این تغییرات نشانه تنگی‌دریچه قلبی بنظر میرسد ودر نسخ ریه تغییرات مرضی مشهود نیست»

آقای دکتر یوسفی پ ـس‌از دادن این نظریه‌معاینه دقیقتری بعمل‌آورده وگفت این طفل از کوچکی باین‌کسالت دچار بوده و قلب او بمرور ایام بزرگ میشود واگر هرچه زودترعمل نگردد امکان دارد تا یکسال دیگر بیشتر زنده نماند چو ن‌بزرگ شدن تدریجی قلب روی نای فشارآورده وباعث خفگی تدریجی طفل میگردد.

خانم فرهید نیز گفت ما باچند بیمارستان درباره عمل این دختر تماس گرفتیم ولی همه جواب دادند چون این عمل بسیار مشکل است وما در ایران دارای وسائل کامل ومجهزی نمیباشیم نمیتوانیم عمل کنیم و فقط این عمل قلب را در انگلستان میتوانند انجام دهند هرچه زودتر باید وسیله مسافرت این‌کودك را به انگلستان ترتیب دهند

مرکز پخش: تهران خیابان فردوسی کوچه تئاترفردوسی شماره ۸۸ تلفن ۲۸۳ ۳۰۴ صندوق پستی شماره ۱۱۳۴ وکلیه فروشگاههای تهران وشهرستانها
ازشهرستانهائیکه نماینده نداریم نماینده فعال میپذیریم. آ ـ ۵۷۷۶

حضرتی برای شرکت در مسابقات المپیك بتهران آمد

این دانشجوی ایرانی درآلمان سالها باعث افتخار ایرانیان بوده‌است

منصور حضرتی یکی از دانشجویان ایرانی است که مدت ۷ سال درکشور های اروپائی مشغول ادامه تحصیلات خود می‌باشد .

حضرتی درسال ۱۳۳۲ بامدرك متوسطه تهران را بقصد آلمان جهت ادامه تحصیلات در امر ورزش ترك گفت در همان سال موفق شد در کنکور ورودی دانشکده فرانکفورت قبول شده و درآن دانشکده ادامه تحصیل دهد در سال ۱۳۳۵ حضرتی موفق شد دیپلم‌مقدماتی دانشسرای ورزشی آلمان را دریافت نماید .

در همان سال وارد دانشکده کلن گردید و پس از دو سال تحصیل در این دانشکده موفق شد لیسانس ورزش را از دانشکده کلن دریافت دارد .

حضرتی پس از دریافت لیسانس به وین عزیمت کردودردانشکده«گراتس» ادامه تحصیلات خود را در رشته‌تعلیم و تربیت آغاز نمود .

حضرتی تا دو سال دیگر موفق میشود که‌پایان نامه تحصیلی خود را دررشته تعلیم و تربیت در دانشکده «گراتس» بگذراند .

فعالیت های ورزشی

حضرتی از سال ۱۳۳۲ که به‌آلمان قدم نهاد زیر نظر یکی از مربیان کارآزموده آلمانی بنام مولر بتمرین کشتی فرنگی پرداخت و در اولین مسابقه‌ای که در سال ۱۹۵۳ در آلمان انجام گردید شرکت نمود ومقام‌هشتم مسابقات را در وزن پنجم بدست‌آورده در سال ۱۹۵٤ در مسابقه بین آلمان شرقی‌و غربی موفق شد در وزن پنجم مقام سوم مسابقات را بدست آورد .

در سال های ۱۹۵۵ و ۵۶و۵۷ حضرتی موفق شد در وزن پنجم مقام قهرمان اول کشتی آلمان را بدست بیاورد .

در آن موقع دانشجویان خارجی طبق مقررات می‌توانستند تا سال ۱۹۵۷ درمسابقات داخلی آلمان شرکت نموده وبمقام قهرمانی آلمان نائل شود . حضرتی پس‌از سه‌سال پیروزی دروزن پنجم لقب‌بهترین ستاره کشتی آلمان راگرفت ودرسال۱۹۵۸ برای ادامه تحصیلات به‌اطریش‌رفت . دراطریش نیز از فعالیت ورزشی‌دست برنداشت ودریکی ازمسابقات جالب اطریش باویس قهرمان چهارم مسابقات المپیك ملبورن که‌دروزن هفتم تیم‌ملی اطریش کشتی میگرفت مسابقه داد ودر آن مسابقه باویس‌مساوی نمود .

حضرتی درسال ۱۹۵۹ نیز بتهران آمد و جزو تیم ملی کشتی‌ایران‌در مسابقات جهانی بوداپست شرکت نمود درآن مسابقات بعلت ضربه وارده به کتف وی‌از جدول مسابقات بدون‌امتیاز بدخارج شد معهذا موفق شد مقام هفتم جهان رابدست آورد .

ورود بتهران

حضرتی چندی قبل برای‌شرکت در مسابقات انتخابی قهرمانان کشتی‌ایران که‌بمسابقات المپیك ۱۹٦۰ رم اعزام خواهند شد بتهران آمده‌است .

وی‌تامسابقات المپیك‌درتهران‌تمرین نموده ودرصورت لزوم جزو تیم ملی کشتی‌ایران بمسابقات المپیك اعزام میگردد .

پایان مسابقات انفرادی پینك‌پنك

روز سه شنبه گذشته مسابقات انفرادی پینك پنك آقایان باشرکت شصتو دو نفر از چهارده باشگاه در محل سالن پارك شهر زیر نظر فدراسیون پینك پنك کشور بداوری آقای یوسف تیز هوش مربی و داور رسمی فدراسیون انجام گردید ودر نتیجه آقایان هوشنك‌بزرك‌زاده ـحمید کرلو به پای فینال رسیدند ، هفته آینده فینال این‌مسابقه انجام خواهدشد

ضمنا از فدراسیون اطلاع حاصل شد که هفته آینده طی مراسمی مسابقه نهائی‌انفرادی‌آقایان باشگاه ها و مدا لطلای نفت و بانوان‌انجام خواهد گرفت .

مربی جودو

روز گذشته آقای بیژن متین‌خو که سه ماه قبل جهت شرکت در کلاس های کشتی جودو از طریق هندوستان به ژاپن عزیمت نموده بود به تهران وارد شد .

آقای متین خو در شهر های آتامی ـ توکیو ـ یوکوسکا ـ شیپاکو در کلاس های تعلیماتی کشتی شرکت نموده است .

از باشگاه جعفری اطلاع می دهند که کلاس کشتی این‌باشگاه ازروز گذشته زیر نظر آقای‌متین‌خو افتتاح شده است .

فرهنگی ـ ورزشی

کلاس نجات غریق

از فدراسیون شنای کشوراطلاع میدهند که کلاس های نجات‌غریق مربیان شنا از روز سه شنبه بیستم اردیبهشت ماه‌در استخر تمرینی امجدیه تشکیل می گردد مربیانی که در استخر ها انجام وظیفه می نمایند بایستی این کلاس راببینند

از لحاظ دقت وحسن کار شهرت جهانی دارند

موتور دیزل دستگاههای مولد برق برای تهیه نیروی برق جهت جوشکاری تاسیسات مراکز کشاورزی کارگاههای فنی وکارخانه اره کشی

و درمواقع فوری برای بیمارستانها وکارخانجات وغیره دستگاههای جوشکاری گردنده وترانسفورماتور با لوازم کامل

صادرکننده انحصاری:

شرکت تجارت خارجی لهستان برای لوازم الکتریکی

الکتریم

„Elektrim"

Warszawa, 2, Czackiego 15/17, P.O. Box 254

خواهشمند است ازغرفه ما در بیست‌همین نمایشگاه بین المللی که ازتاریخ ۲۲ خرداد تا ۵ تیر در تهران تشکیل میشود دیدن فرمائید

آ ـ ۵۷۵۲

دانشمندان پاکستانی درآرامگاه

همانطور که اطلاع دادیم دو هفته قبل سه تن از دانشمندان پاکستانی بنا بدعوت دانشگاه‌تهران ودانشکده‌های علوم ومعقول ومنقول به تهران آمدند ودر مدت توقف خود از تاسیسات فرهنگی و علمی‌تهران دیدن نموده وتاج گلی نثار آرامگاه اعلیحضرت فقید کردند .

عکس مقابل این دانشمندان را در آرامگاه اعلیحضرت فقید نشان می دهد .

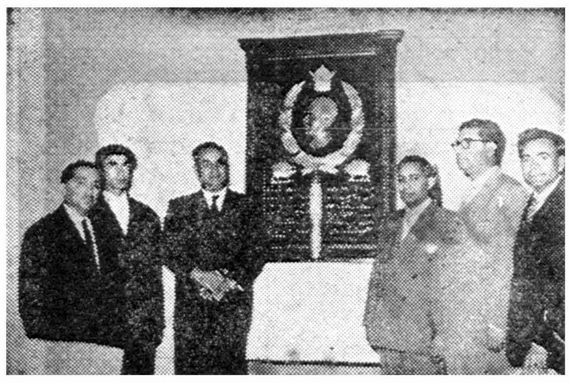

بازدید وزیر فرهنك از دبیرستان داوری

ساعت چهار بعداز ظهردیروز آقای دکتر مهران وزیر فرهنك‌از دبیرستان دخترانه داوری و نمایشگاه کارهای دستی دانش آموزان آن دبیرستان دیدن نمود .

ابتدا نمایشگاه کار های دستی دانش آموزان که بطرز جالبی تزئین شده بود مورد بازدید قرار گرفت و سپس بنا بتقاضای خانم دکتر همایوندخت یکانی رئیس دبیرستان ، وزیر فرهنك از کلاس های مختلف دبیرستان داوری بازدید نمود . وزیر فرهنك در هر کلاس از دانش آموزان راجع بامتحانات و وضع دروس آنها سئوالاتی مینمود و دانش آموزان پاسخهائی میدادند .

ضمنا وزیر فرهنك راجع به نحوه امتحانات دستوراتی بمعلمین داده و بایشان تذکر داد که سعی کنند سئوالات امتحانی متنوع واز معلومات و خوانده های دانش آموزان باشد

در پایان رئیس دبیرستان تقاضا کرد که وزارت فرهنك محل‌مناسبی برای دبیرستان تهیه کند ، وزیر فرهنك نیز پاسخداد که در صورت امکان-محل دبیرستان خریداری خواهد شد

مقارن ساعت پنج بعداز ظهر این مراسم به پایان رسید و وزیرفرهنك پس‌از امضای دفتر یاد بود ، دبیرستان را ترك کرد .

دانش‌آموزان ساوه دراطلاعات

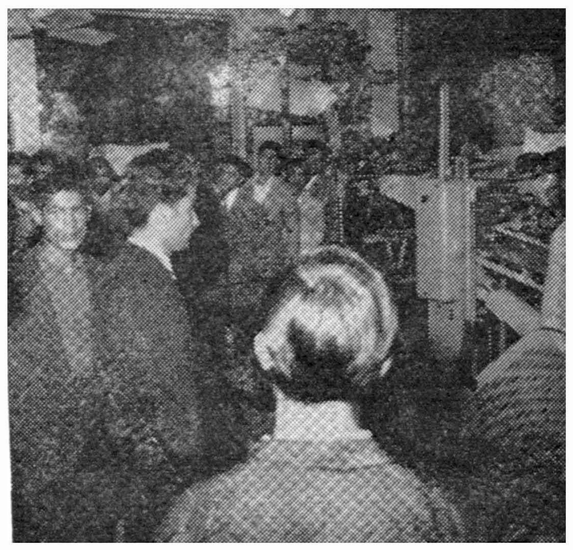

صبح امروز ٦۰ تن از دانش آموزان دبیرستان رضاشاه ساوه که برای گردش علمی به تهران آمده‌اند ، بسرپرستی آقای امین‌الله امینی رئیس دبیرستان از موسسه اطلاعات دیدن کردند .

قسمت های فنی موسسه اطلاعات مورد بازدید اینعده قرار گرفت و این دانش آموزان از نزدیك با طرز چاپ نشریات مختلف روزنامه اطلاعات آشنا شدند .

دانش آموزان در هر قسمت با علاقمندی‌وتوجه کامل بتوضیحات‌مسئولین گوش میدادند .

قرار است دانشجه آموزان مزبور امروز عصر از سد کرج‌بازدیدنمایند .

سه یار دبستانی

خیام ـ نظام‌الملك ـ حسن‌صباح

این کتاب که بتازگی انتشار یافته و یك نسخه از آن بمارسیده است کتابی است در ۳۲۰ صفحه بقطع وزیری باچند تصویر درداخل آن و پشت جلد رنگی از این سه مرد بزرك تاریخی که کتابفروشی فروغی در تهران منتشر کرده است .

موضوع کتاب داستانی است تاریخی که هالدی ماکفال‌نویسنده انگلیسی از آثار تاریخ نویسان باضافه‌افسانه‌های‌دیگر ازسرگذشت زندگانی حکیم عمر خیام و دو شخصیت بزرك تاریخی دیگر بنام سه یاردبستانی‌با استادی‌وزبردستی تمام به رشته تحریر کشیده و آقایان اسداله طاهری و عبداله وزیری ترجمه کرده‌اند و آقای‌علی اکبر مشیر سلیمی که سابقه‌ممتدی در فرهنك و مطبوعات دارند آنرا تهیه و تنظیم نموده رباعیات خیام را با تصویر هائی چندبه آن‌افزوده و دو مقدمه نیز بر ترجمه خود کتاب و رباعیات نوشته است آقای محمد محیط طباطبائی هم مقدمه مفصل‌محققانه‌ای تحت عنوان(تاریخ است‌یاافسانه؟)بردیباچه کتاب‌مزبور نگاشته است که از لحاظ جنبه تحقیقی آن بسیارشایان توجه‌است.

آگهی مناقصه شماره ۲۰۲۲

اداره حسابداری کل انتشارات ورادیو هفتاد و پنج هزار برك‌مقوای گلاسه براق ۲۵۰گرمی ۷۰در۱۰۰ مورد مصرفی خودرا از طریق‌مناقصه خریداری می‌نماید داوطلبان شرکت در مناقصه تاآخروقت اداری روز پنج شنبه ۲۹اردیبهشت‌ماه ۳۹ بدایره دفتر این اداره واقع در میدان ارك اداره کل انتشارات ورادیو مراجعه وشرایط مربوطه را دریافت فرمایند .

اداره حسابداری‌کل انتشارات و رادیو

آ ـ ۵۷۲۰ ۱ـ۲

یکی از محسنات این دیگ عبارت از قرار گرفتن حلقه لاستیکی در بیرون میباشد که با غذا تماس ندارد بهمین علت حلقه لاستیکی مزبور برخلاف سایر دیگها سالها دوام دارد .

VESUV

نماینده انحصاری در ایران : همایونیه تهران سرای چیت ساز تلفن : ۲۱۰۲۷

آ ـ ۵۷۸٤

«VESUV»
KEROSENE STOVES

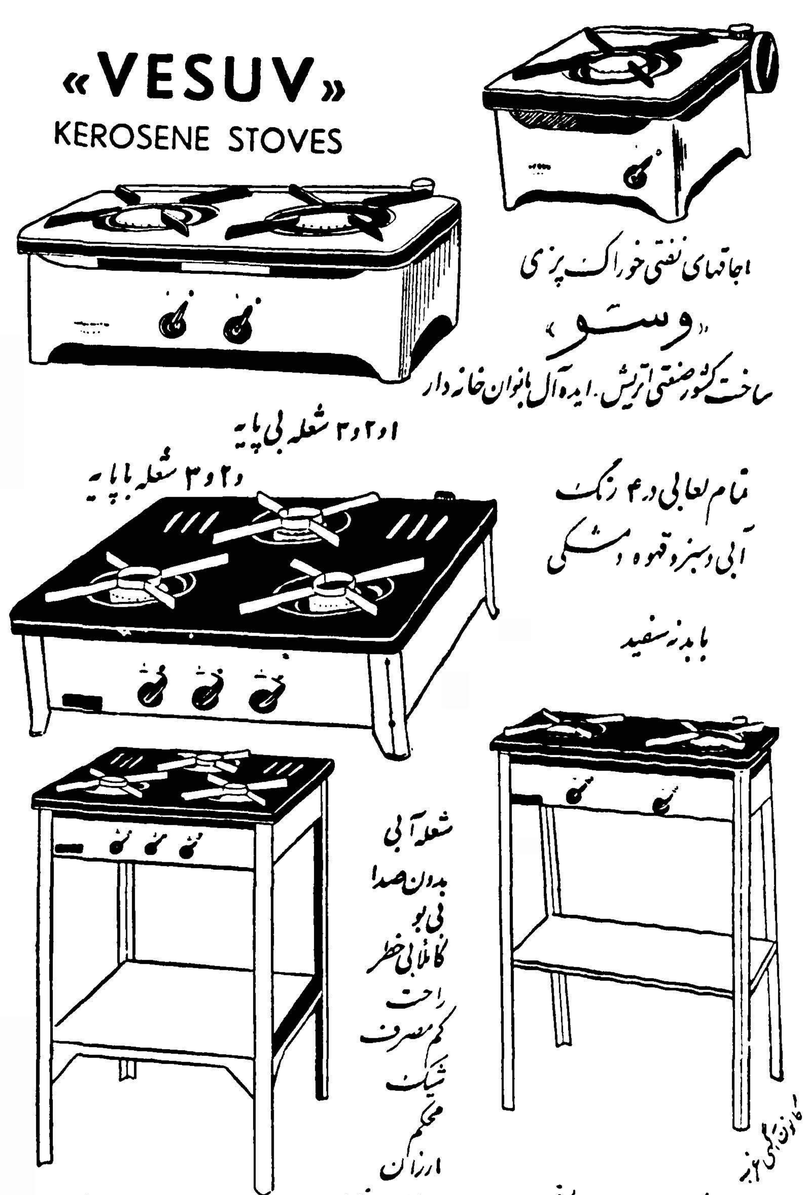

نماینده انحصاری در ایران : همایونیه سرای چیت ساز تهران تلفن ۲۱۰۲۷ محل فروش فروشگاههای معتبر

آ ـ ۵۷۵۲

بررسی تاریخ روابط ایران و شوروی

شوروی قائل بقانون جنگل است

انواع زورگوئی وپیمان شکنی‌جزء لاینجزای سیاست دولت شوروی در ایران بوده‌است .درموردسایر کشور های کوچك‌نیز همین‌شیوه رابکارمیبرد همینکه آلمان نازی درسپتامبر۱۹۳۹ بلهستان حمله‌کرد دولت شوروی از پشت‌سردشمنه خودرا بیرحمانه به‌پشت لهستان فرو برد . همینکه آلمان‌نازی دست‌بآبهای شمال‌اروپا دراز کرد دولت شوروی بفنلاند کشور صلحدوست‌و متمدن حمله‌کرد. همانوقت که‌دنیادر آتش جنك فاشیستی میسوخت کشور های‌بالتیك مورد تجاوز دولت شوروی قرار گرفتند واستقلالشان برای‌همیشه برباد رفت .ماکاری بدیگران نداریم. نیازمند باین شواهد تاریخی هم‌نیستیم چون خودمان بقدرکافی از تجاوزات مسلحانه وغیرانسانی شوروی اسنادو مدارك داریم . همین اسناد کافی‌است تابجهانیان ثابت‌کندکه دولت اتحاد جماهیر شوروی سوسیالیستی تمام قوانین واصول وموازین حقوق‌بین‌الملل راورق پاره‌ای بیش نمیشمارد .بهیچ عهدوپیمانی پای‌بندنیست. هرجاهم‌دیده شود که‌بمقررات عهدنامه‌ای عمل‌میکند مصلحت سیاسی و نقشه‌های توسعه طلبانه اودر نواحی غیرکمونیست‌ایجاب کرده است .

اصولا کمونیزم موازین حقوق بین‌الملل‌رامیراث بورژوازی میداند و نقض وتخریب آن جزء لاینفك‌عقائد مارکسیسم ـلنینیسم است.عقد قرارداد هاودخول درمجامع بین‌المللی راهم‌عمل سازشکارانه برای تخریب همان‌مبادی واصول‌میداند بهمین سبب وقتی‌بعداز جنك مداخلات‌عهدشکنانه‌دولت‌شوروی نسبت‌بایران شدت پیداکرد او بهیچوجه خودرا مقید به تعهدات خود نمیدانست .برای‌او وحشیگری هـــای مقامات نظامی وسیاسی شوروی درغائله آذربایجان یك‌امر پیش‌پاافتاده وعادی بود. در حقیقت دولت اتحاد جماهیر شوروی سوسیالیستی قائل بقانون جنگل است. قانون جنگل یعنی قانون قوی وضعیف یعنی اینکه پلنگی وحشی غزالی رادرخانه خودش بدرد وپاره کند ومجوز اودراینکار پنجه تیز ودندان برنده اوست.

آنارشیستها برهبری «باکوتین» در اواخر قرن‌نوزدهم بهمین عقیده‌بودند آنچه که‌آنها رااز کارل مارکس وکمونیزم جداکرد تساوی مطلقه‌و آزادی مطلقه بود نه‌اصولی مبتنی برزورگوئی وزورداری یعنی قانون جنگل.

ایران درهمسایگی شوروی‌همیشه ناظربراین رویه شوروی یعنی‌قانون جنگل بوده است. غائله خونین آذربایجان بهترین نمونه آنست . مامورین نظامی وسیاسی شوروی تنها اکتفابجلوگیری ازنقل وانتقال قوای تامینیه ایران‌در داخله‌نداشتند تنها باین اکتفانمیکردند که‌پاسگاه های ژاندارمری وپادگانهای ارتش راخلع سلاح کرده وآنان را بدون اسلحه بدست اشرار مسلح حزب دمکرات بسپارند بلکه اصرار داشتند که هرفردی چه بـــزرك و روستائی چه‌شهری وشکارچی هرگونه سلاحی راکه دارد زمین‌ـ گذارده .وزارت کشور در نامه محرمانه‌ای بشماره ۱۸۶۷۱ مورخ ۲۶ر۷ر۲۴ به‌نخست‌وزیری‌مینویسد مامورین شوروی‌درسراسرآذربایجان بجان مردم افتاده ازآنها اسلحه میخواهند مالکین برزگران، روستائیان، عشایر افراد شهری و هرکس که اسلحه‌ای در اختیار دارد باید تسلیم‌نماید. ژنرال کنسول شوروی در تبریزرسما فرمانده‌ناحیه ژاندارمری رااحضار کرده واورابه اقدامات ودخالت مستقیم ارتش‌سرخ تهدید کرده است. دشواری کاردر اینجاست که دروضع فعلی باعناصر مسلحی که‌در آنحدود وجود دارد استرداد تفنك‌ازمالکین وروستائیان وبرزگران امکان ندارد وبرای‌آنها خطرجانی خواهد داشت.

ودرپایان گزارش مینویسدبدیهی است درصورتیکه برای مامورین انتظامی وارتش وژاندارمری آزادی عمل تامین کنند آنها خودمیتوانند تفنگهای مالکین وروستائیان را گرفته وآنهارا خلع سلاح کنند.

زور گوئی وفشار مامورین شوروی درآذربایجان‌جزاجرای قانون‌جنگل چه‌نامی میتواند داشته باشد؟

امروزهم که مااین تاریخ رابررسی میکنیم همین سیاست تجاوزکارانه راتبلیغات شوروی وسخن پراکنی های رادیو مسکو علیه ایران‌پیروی میکند این تبلیغات تجاوز کارانه شوروی که الان قریب یك سال است که‌باکمال شدت علیه ملت ایران ومقدسات ملی ما جریان‌دارد جززورگوئی وتجاوز ودخالت دولت شوروی درامور داخلی ایران چیز دیگری نیست. اماهمه جاشهامت‌و استقامت تاریخی خلق مسلمان و استقلال طلب‌ایران بوده است که دربرابر اینگونه‌حملات ناجوانمردانه ایستادگی کرده واثرآنرا به‌کلی ازبین برده است.

این‌شهامت واستقامت تجلـــی درخشان‌دیگری‌از روح‌ناسیونالیستی ملت ایرانست که‌در طول تاریخ سه‌هزار ساله‌خود بسی تجلیات پرفروغ ودرخشنده داشته‌است.

کمك بزلزله‌زدگان

توسط روزنامه اطلاعات وسازمان کمك‌کودك

موسسه فرهنگی بهمن (قلهك) بلغ هفت هزار و نهصد و پنجاه ریال (۷۹۵۰ ریال) برای کمك بزلزله زدگان پرداخت کرد . اسامی‌دانش آموزانیکه کمك کرده‌اند بشرح زیر است :

دوشیزگان

گلناز حجتی	۲۰۰ ریال
هما برقی	۱۰۰ریال
زری معیری	۱۰۰ریال
هما جمالی	۳۰ریال
الهه نادر	۱۵۰ریال
مریم فیروزان	۱۰۰ریال
مهرنك ملکی	۱۰۰ریال
لریا منصوری	۲۰ریال
کیاندخت کیانپور	۱۰۰ریال
کیانوش کیانپور	۱۰۰ریال
شیرین وزیر زاده	۲۰۰ریال
فیروزه خطیبی	۵۰ ریال
شیوا طبیبی	۵۰ ریال
امیربانو غفاری	۱۵۰ریال
راضیه نجف آبادی	۵۰ریال
منصوره نعمت	۱۰۰ ریال

آقایان

مهدی نوریشاد	۲۰۰ ریال
حمید پاداش	۵۰۰ریال
مهرداد قاسمی	۵۰ریال
بوذرجمهر بسیج	۴۵ریال
مهران ملکی	۱۰۰ ریال
وحید علاقبند	۱۰۰ریال
فرزین خطیبی	۵۰ریال
محمد چگینی	۲۰۰ ریال
ایرج مسروری	۱۵۰ ریال
محمد حسن نعمت	۱۰۰ریال
مصطفی معیری	۲۰۰ریال
حمید رضا معتمدی	۲۰۰ریال
مجتبی میرلطیفی	۲۰۰ریال
بیژن آذریان	۵۰۰ریال
فرامرز آذریان	۵۰۰ ریال
مسعود جهرودی	۱۰۰ریال
مهدی دلیران	۵۰ ریال
فیروز افراسیابی	۱۰۰ریال
سعید مستشار	۳۰۰ ریال
انوشیروان دانشور	۵۰۰ریال
جمال غفاری	۱۵۰ ریال
مسعود فرد قاسمی	۲۵۰ ریال
حسین فرد قاسمی	۲۵۰ ریال
محمود فرد قاسمی	۲۵۰ریال
مصطفی فرد قاسمی	۲۵۰ ریال
بهروز فرهادی	۲۵۰ ریال
خسرو فرهادی	۲۵۰ریال
رضا شیبانی	۴۰۰ ریال

قدر زر زرگر شناسد، قدر گوهر گوهری

فقط خانمهای باسلیقه میدانند که چرخ خیاطی کهلر آلمانی چه نقش بزرگی در دوزندگی و آسایش آنها دارد

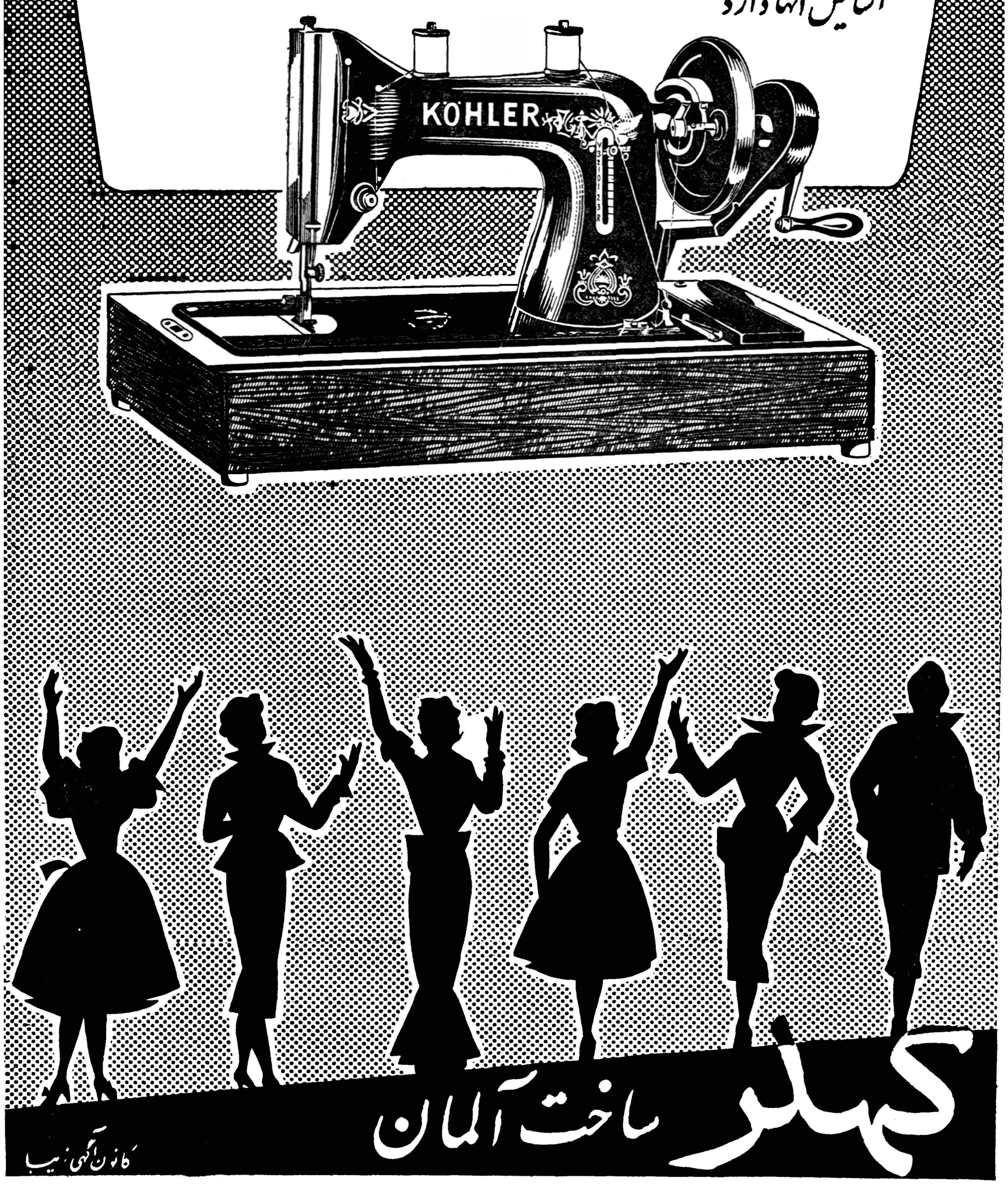

کهلر ساخت آلمان

کانون آگهی زیبا

نمایندگی ـ سرای چیت‌ساز ـ تلفن ۲۲۱۹۲

آ ـ ۵۷۵۶

مرکب جدید

سوپر کوئینك پارکر

براحت و روان نوشتن قلم شما کمك میکند

مرکز پخش برای تمام ایران : بنگاه پارکر چهارراه قوام‌السلطنه

یکی از محصولات شرکت قلم پارکر

انتشار کتاب هنرپیشگی

وکارگردانی غیرحرفه‌ای

کتاب هنرپیشگی وکارگردانی غیرحـرفه‌ای اثر «د.ج ـ دزدموند» ترجمه دکتر مهدی فروغ از طرف اداره هنرهای دراماتیك (هنرهای‌زیبای‌کشور)انتشار یافت. علاقمندان برای خرید کتاب می‌توانند درساعات اداری به اداره هنرهای دراماتیك واقع در خیابان شاه آباد جنب دبیرستان شاهدخت مراجعه کنند.

۱ـ۲ آ ـ ۵۵۰۴

آگهی مناقصه شماره ۱۵۰

پروژه (۱۲۴) حساب عملیات مخصوص وزارت راه‌عملیات‌ساختمانی دیوار محوطه تعمیرگاه مرکزی ماشین‌آلات راهداری راواقع‌درکیلومتر (۱۹) جاده جنوبی کرج بمناقصه میگذارد.

داوطلبان شرکت درمناقصه میتوانند از تاریخ ۱۷ر۲ر۳۹ به‌دفتر حساب عملیات مخصوص وزارت راه واقع‌درخیابان جلال‌بایار کوچـــه نمازی شماره (۲۲)مراجعه ودرخواست شرکت درمناقصه را هـــمراه بایك نسخه عکس‌کارت طبقه‌بندی وزارت راه‌تسلیم نمایند وپس‌ازاحراز صلاحیت باپرداخت‌مبلغ یکهزار ریال به‌صندوق‌واخذ رسید اسنادمناقصه رادریافت وپیشنهادات خودرا تاساعت ۱۰صبح‌روز ۲۷ر۲ر۳۹ به اداره حساب‌عملیات مخصوص تسلیم ورسید دریافت نمایند.

کمیسیون همان روز ساعت (۱۱) صبح‌تشکیل ونتیجه را تعیین خواهد نمودحضور پیشنهاددهندگان درجلسه مناقصه آزاد واداره دررد یاقبول یك‌یاکلیه پیشنهادات مختار است.

هزینه نشرآگهی وهرگونه مالیات بعهده برنده مناقصه‌میباشد.

۱ـ۳ آ ـ ۵۵۱۸ پروژه ۱۲۴حساب عملیات‌مخصوص‌وزارت‌راه

کنکاسور انگلیسی

۸ ـ ۱۵ ـ ۳۰ ـ ۵۰ تن

موجود ـ تهران

تهران اروپ ـ میدان فردوسی

۱ـ۱۰ آ ـ ۴۱۶۰

آگهی به‌داوطلبان مترجم عربی

بدین‌وسیله بداوطلبانی که برای مترجمی برنامه‌های عربی رادیو اهواز ثبت نام کرده‌اند اطلاع داده میشود که برای دریافت کارت‌ورود بجلسه آزمایش که‌ساعت ۱۰ صبح روز جمعه (۲۳)اردیبهشت‌ماه‌جاری درمحل اداره کل انتشارات ورادیو تشکیل می‌شود به‌اداره کارگزینی کل انتشارات ورادیو مراجعه نمایند .

۱ـ۳ آ ـ ۵۷۱۸

برای مناطق زلزله خیز ایران

آئین‌نامه‌های ساختمانی تدوین میشود

*** چنانچه شرکت‌های ساختمانی ازشرایط این‌آئین‌نامه تخلف‌کنندجریمه‌خواهندشد**

امروز یك مقام مطلع بخبرنگار ما گفت که موسسه ژئوفیزیك وابسته بدانشگاه تهران مشغول مطالعه در آئین نامه‌های ساختمانی موجود در کشور های اروپائی و آسیائی و مخصوصا ژاپن که یکی از مناطق زلزله خیز سخت دنیا است میباشد و برای این منظور هم اکنون عده‌ای از کارشناسان زلزله شناس و استادان ژئوفیزیك دانشگاه ژاپن بایران آمده‌اند تا با کمك دانشگاه تهران و سازمان های دولتی ازقبیل شیر و خورشید سرخ و شرکت بیمه و وزارت کشور آئین نامه ساختمانی جهت مناطق زلزله خیز ایران تهیه کنند.

البته برای تهیه این آئین نامه بایدنقشه صحیح ایران‌رامثلث‌بندی کرد و با محاسبات دقیق امواج زلزله را حساب و پیدا کنند که آیا موج های زلزله شرقی و غربی است یا شمالی‌و جنوبی‌و یابالعکس و یا هردو و باید ساختمان هائی را که میخواهند بسازند بطریقی که‌در آئین‌نامه ذکرشده ساختمان نمایند.

مقام مزبور افزود البته ایستگاه های زلزله برای مطالعه در این امر نباید در یك نقطه قرار گیردبلکه این ایستگاه ها باید در سه منطقه معین بصورت یك شبکه مثلث قرار گیرد تا مطالعات دقیق‌تر انجام شود.

سپس مقام مزبور گفت این آئین‌نامه وشرایط‌آن بشرکت های ساختمانی اطلاع داده خواهد شد و شهرداریها نظارت کامل در این امر خواهند داشت و شرکت های ساختمانی و کسانی که ساختمان میسازند اگر از این آئین نامه تخلف کنند جریمه و از کار ساختمانی آنها جلو گیری خواهد شد.

متن کامل مصاحبه اعلیحضرت همایونی

بقیه ازصفحه اول

کرده است. پس از جنگ اخیر ما طبعا مواجه با اشکالات داخلی و خارجی فراوانی شدیم و عملا تنها در شش هفت سال اخیر است که شروع بکار های اساسی کرده‌ایم هدف اصلی ما تامین عدالت اجتماعی و پنج اصل کلی آنست. نان‌برای همه ـ مسکن برای همه ـفرهنگ برای همه ـبهداشت برای همه و کار برای همه.

ما قوانین مترقیانه‌ای وضع کرده‌ایم که تقسیم زمین های سلطنتی و خالصجات میان کشاورزان از آن جمله است ماسعی میکنیم که‌منابع کشورمان را توسعه دهیم و نتیجه آنرا بهمه افراد کشورمان برسانیم

در این راه ما برنامه های هفت ساله و پنج ساله‌ای طرح و ایجاد کرده و میکنیم و خیلی از کمپانی های خارجی در راه توسعه صنایع بما کمك میکنند کوشش ماایـنست که برای ملت خودمان سطح‌زندگی بسیار بالاتری‌تامین کنیم‌وامیدواریم نسلهای آینده ماازاین سدبگذرند وسطح زندگی آنها بپایه مترقی ترین ممالك غربی برسد.

همکاری سوئد

خبرنگار یك روزنامه سوئدی سئوال کرد آیا از صنایع سوئددر این راه استفاده خواهید کرد وچه نوع استفاده‌ای‌مورد نظر شماست؟

شاهنشاه در پاسخ فرمودند: «طبعا از هر نوع همکاری که‌بشود استقبال میکنیم و فکر میکنم بسیار طبیعی است که ممالك‌خیلی صنعتی با سرمایه گذاری کمپانی های خود به ممالکی از ردیف ما که در راه تحول صنعتی و اقتصادی هستند هم باین قبیل ممالك کمك میکنند و هم برای خود بازار هائی بدست می آورند.

یك خبرنگار دیگر سوئدی پرسید ایران بچه نوع کمکهای صنعتـی بیشتر احتیاج دارد که از طرف سوئد بشود؟

شاهنشاه فرمودند: در قسمت الکتریکی کردن‌تمام مملکت که جزء برنامه اساسی ما است شاید در رشته الکترونیك و ارتباط و همچنین شاید در رشته های نساجی رادیو و تلویزیون ـ کشتی و راه آهن کمك های صنعتی سوئد برای ما خیلی موثر باشد بهر حال‌رشته های زیادی هست و شاید بهترین راه این باشد که متخصصین‌صنعتی سوئدی خودشان بایران بیایند و مملکت ما را از نزدیك به بینند و تشخیص دهندکه‌چه میتوانندبکنند

روابط ایران وشوروی

یکی از خبرنگاران راجع‌بروابط ایران وشوروی و فشار تبلیغاتی‌آن کشور سئوال کرد.

شاهنشاه فرمودند: من درآخرین کنفرانس مطبوعاتی خودم درتهران در این باره به‌تفصیل‌صحبت کرده‌ام ودر صورتیکه مایل باشید دستور میدهم متن آن را در اختیار شما بگذارند. در این هنگام یك‌نسخه ازبولتن حقایقی در باره ایران که از طرف اداره کل انتشارات ورادیو منتشر میشود و شماره اخیر آن حاوی مصاحبه اخیر شاهنشاه بوددر اختیار خبرنگار مذکور گذارده‌شد.

شاهنشاه سپس اضافه فرمودند: بطور کلی میتوانم بگویم که ما در باره حفظ استقلال خودمان خیلی سختگیر هستیم و در عین حال به حفظ صلح و همکاری بین المللی علاقمندیم. ما درجنگهای اول و دوم جهانی اعلام بیطرفی کردیم ولی در هر دو مورد یا بدلیل ضعف نظامی ویا باهمیت‌وضع‌سوق‌الجیشی ایران بیطرفی ما نقض شد و در جنك اخیر و جنك قبلی در هر دو مورد مملکت ما کم و بیش بدست قوای خارجی اشغال گردیدو ما نه فقط سختی وجود ارتش خارجی را احساس کردیم بلکه فعالیت‌ستون پنجم‌خارجی باعث اخلال فراوانی‌در وضع داخلی ماشد ما برای توسعه سطح زندگی خود و بالا بردن آن‌و رسانیدن کشور خویش بسطح‌سایر ممالك‌مترقی احتیاج بصلح داریم زیرا جنك برای هیچ کشوری‌خوب نیست مخصوصا برای ما که بطور مسلم احتیاج بصلح داریم تا برنامه تجدید بنای حیات ملی خود راانجام دهیم از این نظر ما در پیمانهای دفاعی شرکت کردیم‌و در عین حال برای اثبات حسن نیت خودمان موافقت نکردیم پایگاههای پرتاب موشك برد بلند در خاکمان ایجاد شود. ما این کار را از آن‌لحاظ نکردیم که تحت فشار باشیم بلکه بامیل و برای نشان دادن حسن‌نیت خودمان این کار را کردیم اگر دیگران نخواهند باین موضوع‌توجه کنند فکر میکنم که افکار مردم در تمام دنیا حقیقت را در مورد مادرك کرده است.

ایران و مسئله الجزایر

یك خبرنگار فرانسوی‌پرسیدآیا نظر ایران که یك کشور اسلامی است در مورد وضع الجزایرچیست؟

شاهنشاه فرمودند ما نه فقط بعنوان یك کشور اسلامی بلکه بعنوان یك مملکت مستقل طرفدار یك راه حل عادلانه ای برای حل‌این مسئله هستیم که البته تحقق آن آسان نیست ولی لازم است خیال میکنم اظهارات ماه‌سپتامبر گذشته ژنرال دوگل زمینه سالمی برای کوشش در راه پیدا کردن راه حل منطقی برای این مسئله بوده است امیدوارم که راهها برای حل این موضوع از هیچ طرف بسته نشده باشد و بتوان هر چه زود تر راه‌حل عادلانه ای برای این موضوع که متاسفانه خیلی طول کشید پیداکرد سپس یکی از خبرنگاران فرانسوی پرسش کرد که آیا ایران درنظر ندارد بعنوان میانجی در حل این اختلاف شرکت کند شاهنشاه فرمودند ما در این خصوص‌تاکنون فکری نکرده ایم و هیچکس هم‌از ما چنین تقاضائی نکرده است و طبعا ما نمیخواهیم دراین‌موردمداخلت کرده باشیم سپس روزنامه نگار فرانسوی پرسید ممکن‌است‌بفرمائید که‌سفر شاهنشاه باروپا بچه‌منظوری صورت گرفته است و شاهنشاه به کدام ممالك سفر خواهند کرد.

شاهنشاه فرمودند من در این سفر رسما بسه مملکت سوئد ـ بلژیك و اتریش مسافرت میکنم و در وضع حاضر خیلی طبیعی است که روسای دول بممالك دوست و حتی بممالك غیر دوست سفر کنند هدف ما اینست که این ممالك را بهتر بشناسیم ودر عین حال سعی کنیم خودمان را هم بانها بهتر بشناسانیم خیال میکنم وضع دنیا بجائی رسیده است که‌همه ملل باید بکوشند‌تاهمدیگر رابهتربشناسند و بدینوسیله‌برای‌صلحی‌پایدارهمکاری کنند و فاصله بین ممالك توسعه یافته وتوسعه نیافته را از میان بردارند.

کنفرانس عالی

یك خبرنگار امریکائی نظر شاهنشاه را در باره ملاقات سران دول که بهمین زودی انجام خواهد شد پرسید.

شاهنشاه فرمودند همه ما باید امیدوار باشیم که از این ملاقات نتیجه خوبی عاید شود ولی‌طبعانباید توقع و انتظار زیادی داشته باشیم منتهی هر پیشرفت کوچکی هم که حاصل شود جای خوشوقتی و امیدواری است و در صورتی که تماسهای دائمی پیدا شود میتوان آرزومند موفقیت های بیشتر و رضایت بخش تری بود. شایدبتوان امید داشت که دنیا از این‌راه‌بطرف صلح پایداری برود.

ایران وسوئد

یك خبرنگار سوئدی پرسید نظر شاهنشاه در باره سوئد چیست.

شاهنشاه فرمودند. وضع کشور شما در من تاثیر بسیار مطلوبی بخشیده است وضع زندگی بسیار عالی شما و پیشرفتهای فرهنگی و اجتماعی واداری شما سر مشق‌بسیار خوبی برای کلیه ملل است که‌می‌توانند از همین راه بروند.

ملت شما ملت خوشبختی است اما این خوشبختی را بقیمت کارو فعالیت بدست آورده است گمان میکنم که مخصوصا تشکیلات اجتماعی شما باید سرمشق بیشتر کشور ها قرار بگیرد باینجهت ما سعی خواهیم کرد که در آینده تعداد بیشتری دانشجو بمملکت‌شما بفرستیم و مبادلات خود را توسعه دهیم و همچنین تعداد بیشتری کار‌شناسان‌صنعتی‌وبازرگانان‌وروزنامه‌نگاران رابرای دیدن کشور سوئد بفرستیم تا از این راه بعلل وعوامل ترقی کشور شما آشنا شویم‌میدانم که‌مملکت‌شماباز هم رو به تکامل میرود و صمیمانه آرزومندپیشرفت‌های بیشتری برای شما هستیم و یقین داریم شما دراین راه دوست شایسته ای برای سایر ملل خواهید بود.

جلسه مصاحبه‌مطبوعاتی‌شاهنشاه با خبرنگاران مطبوعات سوئد و نمایندگان‌خبرگزاریهای خارجی‌و رادیو تلویزیون‌استکهلم درساعت شش ونیم بعد ازظهر پریروز بوقت تهران پایان یافت.

قیمت روغن نباتی

بقیه‌از صفحه‌اول

فروشگاه ازدحام مراجعه کنندگان وکمی تعداد فروشگاه بود که‌درماه آینده این مشکل با اضافه شدن دو فروشگاه جدید که یکی در خیابان فرهنك خواهد بود حل خواهد شد وسازمان تدارکات بادارات‌ووزارت‌خانه ها اطلاع خواهد داد که کارمندانش در چه روز ها بکدام فروشگاه مراجعه کنند تا بتوانند براحتی اجناس مورد احتیاج خودرا خریداری نمایند. امروز یك‌مقام سازمان تدارکات اظهار داشت که مشکل فوق در ماه قبل وجودداشت ولی باید مراجعه کنندگان بدانند که ما فقط در ظرف۱۵روزکه قانون بما ابلاغ شد موفق شدیم وسائل ماه گذشته را تهیه کنیم‌وامیدواریم تا دو ماه آینده تعداد جنس و نوع آن کلیه احتیاجات کارمندان را مرتفع سازد.

فروشگاههای شهرستانها

فروشگاههای قزوین و کاشان در مسافرت‌اخیر هیئت دولت‌بوسیله وزیر دارائی افتتاح شد و از فردا فروشگاههای مشهد و ۷ شهرستان دیگر خراسان‌درمسافرت‌هیئت‌دولت بوسیله وزیر دارائی افتتاح خواهد شد.

فروشگاه های شهرستان های مازندران نیز از اول ماه فروردین افتتاح خواهد شد برداخت کوپن‌در ماه خرداد همراه لیست حقوق‌خواهد شد.

دویست خیابان تهران‌اسفالت میشود

بقیه ازصفحه اول

منطقه شمال تهران

برزن ۱۹

خیابان های چهل متری نواب ازجاده کرج‌تا بیمارستان ـ صالحی بین فررام ونواب ـ ده متری یزدانشناس (صالحی) بین جلالی و جمشید آباد ـ فرصت بین نواب وبیمارستان ـ

برزن ۱۷

خیابان مجد (هیراد) ـ دوچرخه‌رو خیابان بلوار.

برزن ۱۳

خیابان های حامدی وهوشیدر‌ـ ناصر از ایرانشهر ـانتهای خیابان مزینی

بقیه کوچه نقدی بین کوچه شاه جهان و خیابان شمیران کوچه سمنان بین شاهرضا و مراغه ـ۲۸ مرداد و چهارم آبان بین شیراز و معاونی و بهار وشادمان ـ کوچه علوی منشعب از جلال‌بایار ـ نیك از روزولت ـ امین زاده واقع در انتهای بهار.

برزن ۱۳

کوچه کورش مقابل قصر ـ خیابان های ارامنه بین وکیلی و خواجه‌نظام الملك توتونچی ۱۲متری عشرت آباد ـ زندان ـ دانش‌وانتهای خیابان کاخ ـ کهن ـ نهم‌اسفند ـ نارمك بطول ۵۰۰ متر ـ قبرستان حشمتیه (شرق زندان قصر) ـانتهای خیابان خواجه نظام‌الملك.

منطقه شرق تهران

برزن ۱۴

خیابان های صفا قسمت انتها ـ همایون بین ایرانمهر و زاهدی ـ غرب مسلسل سازی ـ زاهدی و صدوقی ـ ده متری طوسی ـ پرواز‌ـ شرق کارخانه برق ـ مسلسل‌سازی تا صفا.

برزن ۱۸

خیابان های بهزادی بین شهباز و اکبر آباد ـ کدخدائی بین شکوفه و اکبر آباد ـ اکبر آباد بین فرح آباد و کدخدائی ـیخچال بین‌فلاح و فرح‌آباد ـکیان منشعب ازرسام وخراسان‌ـشریفی وآهنك‌ـ باقر آباد ـ قائمی بین باقر آباد و دلگشا ـ اسکندری بین سرآسیاب و خراسان ـ مینا بین آهنك و غیاثی ـ احمدی ـ صفا بین باقر آباد و معمار پور ـ کوی‌امیر کبیر از دلگشاه.

برزن ۶

منطقه جنوب شهر تهران

خیابانهای ده متری حافظ از بی‌سیم نجف آباد ـ شوش شهباز بین بی‌سیم و شهباز جنوبی شهر.

برزن ۱۵

جنوبی باغ فردوس ـ کوچه پرورشگاه جعفری بین خانی آبادنو خیام ـ کوچه یخچال بین خانی‌ـ آباد و خیام کوچه هشت متری شمال محل برزن ۱۵.

برزن ۵

کوچه های مسجد قندی‌ـ فروزندم‌ـ بلور سازی ـکمیلی از غرب‌سلیمان خانی ـ تورج‌تهرانچی ـحصیرآباد‌ـ ضرابی ـ معینیان ـ خیام نو بین شوش مختاری.

برزن ۸

کوچه های هشت متری بین بازار دروازه و باغ ایلچی ـ چراغ‌برق‌بین مولوی وبازار دروازه ـ بازارچه معیر بین خیام و قوام‌الدوله ـسیداسمعیل و میدان کهنه فروشها

منطقه جنوب غربی تهران

برزن ۲۰

خیابانهای عسگری بین قزوین‌و شیرو خورشید ـفرشید یا درختی مقابل دخانیات ـحاجی عبدالمحمود بین سراب و شیرو خورشید ـ میر فندرسکی بین عباسی و حق‌شناس‌ـ اورنك جنوب بیمارستان فارابی ـ جاده قلعه مرغی از قزوین‌تا راه‌آهن قاضی بین امامزاده حسن و قزوین.

برزن ۱۰

خیابانهای شاهرخ بین جیحون و نهر فیروز آباد ـمحمدی بیـن قزوین وبریانك ـحسام السلطنه‌بین اعتماد وغفاری ـسلطانی‌بین شاهرخ و حسام السلطنه ـ یخچال بیـن شاهرخ و سینا ـ ناهید بین مقتدر و سینا ـ سلیمانی بین قزوین و سلیمانی ـ گلستانه بین نهر فیروز آباد و بریانك ـگلزار بین سلطانی و شاهرخ

منطقه غرب شهرتهران

برزن ۱۱

خیابانهای جیحون بین جانه کرج و شاهرخ ـبیستو نه‌اسفند ـطوسی بین خوش و جیحون ـ مرتضوی بین‌دارالسلام تا رودخانه ـ خیابان مهرآباد (مشرقین) بین دارالسلام و جیحون ـبوستان سعدی بین ۲۹ اسفند و دارالسلام ـده متـری کیانوری بین طوس و دامپزشکی‌ـ دامپزشکی بین ۲۹اسفند و جیحون هاشمی از دارالسلام تا جیحون ـ کارون دارالسلام از آذربایجان تا شاهرخ ـ ۱۲ متری بین هاشمی و میهه غربی‌ـانتهای‌خیابان آذربایجان خیابان اشرف پهلوی ـزاویه ـکوچه شش متری جاوید منشعب ازپاستور یغما منشعب از جاده کرج.

بحث پارلمانی

بقیه‌از صفحه‌اول

رود که مجلس شورای ملی‌تغییرات دیگری که‌مستلزم اعاده‌آن بمجلس سنا باشد در آن بعمل آورد وباین ترتیب تا قبل از خرداد ماه احتمالا لایحه مذکور تصویب خواهد شد لایحه جدول جدید انتخابات نیزروز پنجشنبه آینده برای شور دوم در جلسه علنی مجلس مطرح می شود وبعد به سنا ارجاع خواهد شد.

درمورد لوایح دادگستری نیز کمیسیون‌مشترك‌دادگستری‌مجلسین مرتبا تشکیل جلسه میدهد و این لوایح را تصویب می کند.

در میان لوایح مهمی که در مجلسین در دست رسیدگی است تنها لایحه شهرداری ها و انتخابات انجمن شهر را می توان نام برد که تصویبش به دوره نوزدهم‌وصلت نخواهد داد.

در عین حال باید توجه داشت که خاتمه کار مجلس شورای ملی‌تقریبا مصادف با تعطیلات تابستانی‌مجلسین می باشد و اگر انتخابات نیزصورت می گرفت مجلس دو ماه تیر ومرداد را تعطیل بود وباین ترتیب چنانچه تامهرماه که‌زمان شروع فعالیتهای پارلمانی است انتخابات انجام‌گردد باید گفت که این فترت چند ماهه در کار قانون گذاری مجلسین رکودی ایجاد نخواهد کرد.

انعکاس اعتراض مطبوعات تهران درخبرگزاریهای‌جهانی

تهران ـ۱۸اردیبهشت ـ خبر گزاری‌فرانسه ـ روزنامه های عصر تهران در صفحات اول خود در زیر عناوین برجسته اظهارات اعلیحضرت همایونی را دائر بر اینکه هواپیمای آمریکائی ساقط شده در شوروی‌از خاك ایران پرواز نکرده بود، انتشار داده اند.

مطبوعات ایران در این مورد باظهارات خروشچف اعتراض کرده‌و خاطرنشان میسازند که روسها خوب میدانند که ایران هر گز پایگاه نظامی بیك دولت خارجی نداده است.

بدین مناسبت، روزنامه های ایران بار دیگر تاکید کرده اند که ایران سیاست دوستی نسبت بکلیه کشور ها را دنبال می‌نماید.

کمك‌کارمندان کنسرسیوم نفت بزلزله‌زدگان

امروز خانم فریده گیاهی منشی قسمت خریدشرکت‌های عامل کنسرسیوم نفت در اداره مرکزی‌شیر و خورشید سرخ حاضر شده و مراتب تاسف و تاثر همکاران خود را از واقعه لارابراز داشت.

وی چکی بمبلغ یك میلیون ریال بعنوان کمك کارمندان کنسرسیوم تهران‌به‌آقای‌دکترخطیبی مدیرعامل شیرو خورشید سرخ‌تسلیم‌نمود.

خانم فریده گیاهی شخصا مبلغ مزبوررا جمع‌آوری نموده‌است.

کمك یك خانواده فرانسوی بزلزله‌زدگان

امروز از وزارت خارجه اطلاع داده شد که یك خانواده فرانسوی بنام «گاگنارد» تقاضا کرده است یك کودك که در واقعه لاربی سرپرست شده است بخانواده مزبور سپرده شود.

خانواده گاگنارد افزوده است که با کمال دقت از طفل بدون سرپرست مواظبت و مراقبت خواهد نمود.

شلوغ‌ترین روز سرپل تجریش

خبرنگار ما در شمیران گزارش میدهد روز گذشته که تعطیل بود در سر پل تجریش از نظر ازدیاد جمعیت و فراریان گرما ازدحام عجیبی برپاشده بود. بطوریکه محلی برای پارك کردن اتومبیلها که پشت سرهم زنجیروارصف کشیده بودند وجود نداشت بهمین علت اتومبیل آقای سرهنك قلی‌بابائی که باتفاق خانواده خود بسر پل آمده‌بود هنگام پارك کردن با اتومبیل بانو شهرخ که خودرا مدیر روزنامهٔ آذرکیش معرفی میکرد تصادف کرد.

در نتیجه نزاع سختی بین سرهنك وبانوی مزبور درگرفت که بالاخره‌با دخالت ماموین انتظامی وراهنمائی آنان به کلانتری نزاع خاتمه یافت پرونده این‌جریان صبح امروز بدادسرا احاله شد.

درجنوب تهران نیز جمع‌آوری زباله ماشینی‌میشود

امروز شهردار تهران روسای برزنهای جنوب شهر را باطاق کارخوددعوت کرد و به‌آنان گفت برای تامین بهداشت شهر در نظر داریم جمع آوری‌زباله را در جنوب شهر نیز ماشینی نمائیم.

اکنون در چند برزن واقع در شمال شهر زباله بااتومبیلهای خود کار جمع آوری میشود و با این ترتیب بهداشت شهر از هر لحاظ تکمیل گردیده است شهرداری در نظر دارد با تصمیم جمع آوری ماشینی زباله بوجود تمام محلهائی که زباله رادرآن میریزند خاتمه دهد.

قسمت اداری وزارت پست وتلگراف وتلفن بساختمان جدید انتقال یافت

امروز اطلاع حاصل شد که قسمت اداری وزارت پست‌و تلگراف و تلفن بمحل جدید واقع در چهارراه ایرج خیابان بهار منتقل میشود و هم‌اکنون‌ادارهٔ انتشارات و تبلیغات وزارتخانه بمحل مزبور انتقال داده شده است.

خبرنگار ما میافزاید. دستگاه های فنی تلگراف و تلفن وزارت پست وتلگراف از ساختمان قدیم ساختمان جدید جنب دبیرستان دارالفنون انتقال داده خواهد شد و بزودی ساختمان قدیم وزارت پست و تلگراف و تلفن بکلی تخلیه می‌گردد.

کلاس آموزش رؤسای‌حوزه‌های عمرانی گشایش‌یافت

خبرنگار ما گزارش‌میدهد که کلاس آموزش روسای حوزه‌های‌عمرانی و متصدیان آموزش عمرانی در محل بنگاه واقع در میدان ۲۴ اسفند گشایش یافت.

در این کلاس چهل تن از متصدیان واجد شرایط‌دوره مخصوص‌آموزش عمرانی در دهات را طی خواهند کرد.

فارغ‌التحصیلان این کلاس حوزه های جدید عمرانی استانها را که وظایف آن توسعه و تعمیم برنامه های فرهنگی و بهداشتی و عمرانی دهات می‌باشد اداره خواهند کرد.

در سال گذشته ۱۸ حوزه عمرانی برای مناطق مختلف کشور بوجودآمد و دهیاران زن‌ومرد با کمك انجمن های دهات تعیین شده برنامه‌های عمرانی، بهداشتی وفرهنگی را انجام دادند.

در سال جاری بنگاه عمران برای توسعه برنامه های آبادانی در دهات شماره این حوزه‌ها را دوبرابر کرده‌است که برای تصدی حوزه‌های‌جدیدعده‌ای ازافرادواجدشرایط انتخاب گردیدند.

امروز معاون نخست‌وزیر گفت:

درسال۳۸ تعداد قابل ملاحظه‌ای ازکارمندان بعلت تخلف وسوء استفاده برکنار شدند

امروز آقای دکتر الموتی معاون نخست‌وزیر وسرپرست بازرسی کل درباره اقدامات سازمان‌مذکوربخبرنگار ماگفت:

درسال ۱۳۳۸ متجاوز از ۹۱۲۷۹ شکوائیه ببازرسی‌نخست‌وزیری رسیده ودقیقا مورد رسیدگی قرار گرفته‌است ونسبت به ۳۰۵ مورد آن که‌خیلی حساس وقابل دقت بود، بازرسان نخست‌وزیر رسیدگی کامل نموده و تعداد قابل ملاحظه‌ای ازکارمندان متخلف که‌در انجام وظایف قانونی‌خود قصور کرده یاازمقام وموقعیت خود سوءاستفاده نموده بودند طبق دستور آقای نخست‌وزیر ازکار برکنار و پرونده آنهابرای تعقیب کیفری‌بمراجع قضائی ارسال شد.

رسیدگی درمحل

آقای‌دکترالموتی اضافه کرد که‌در سال گذشته باکثر شهرستانهای کشور بازرسانی فرستاده شدند که‌از نزدیك بشکایات مردم رسیدگی کردند

معاون نخست‌وزیر درباره فعالیت کمیسیون بررسی پیشنهادها وابتکارات گفت، تاکنون‌ازطرف طبقات‌مختلف‌مردم ۳۸۲۶پیشنهاد یاانتقادبکمیسیون‌مذکور رسیده که قسمت مهمی از آن پس از بررسی کامل برای‌اجرا بموسسات دولتی ارسال گردیده است.

آقای‌دکترالموتی معاون نخست‌وزیر درخاتمه بعضی از پیشنهادهای رسیده رابشرح زیر متذکر شد:

معافیت فرزندان کارمندان دولت از پرداخت شهریه مدارس ـطرح الزام کارمندان دولت بخارج از کشور ـ تمرکز ادارات وصول مالیات وعوارض نمره گذاری اتومبیلها ـانتقال کوره های آجر پزی ومصالح‌ساختمانی‌بخارج شهرـ تاسیس نمایشگاههای صنعتی و کشاورزی ـ جلوگیری از صدور حبوبات و غله از کشور ـتاسیس رختشوی خانه‌ـمتحدالشکل نمودن‌لباس محصلین مدارس

درچهارراههای خیابان تخت جمشید:

چراغ قرمز ازبین میرود

★ سرعت اتومبیلها دراین‌خیابان‌سی‌کیلومتر تعیین‌میگردد

امروز خبرنگار ما کسب اطلاع کرد که در بین‌سازمان های‌مربوطه مذاکراتی در جریان است تاتوقف اتومبیل ها درخیابان تخت جمشید از میان برود در این گزارشات اشاره شده است که برای انجام این کار باید کلیه اتومبیل ها در سی تا سر خیابان تخت‌جمشید با سی کیلو متر سرعت حرکت نمایند.

با این ترتیب وضع چراغ های راهنما در چهار راه های این خیابان بترتیبی تنظیم خواهد شد که همواره راه برای عبور درچهار راه آزاد باشد نسخه هائی از این گزارش بشهرداری تهران وسایر مراجع ارسال گردیده است.

خبرنگار ما اظهار نظر میکند که این تصمیم قسمتی از مشکلات عبور و مرور را در خیابان های شمالی شهر رفع خواهد کرد و اکنون‌براثرافزایش تعدادا‌تومبیلها رفت و آمد در خیابان شاهرضا اندکی مشکل است اگر این‌نقشه عملی گرددتمام اتومبیلهای سواری و تاکسی برای فرار از توقف چهار راهها بخیابان تخت جمشیدخواهند آمد و در نتیجه از تمرکز رفت و آمد در خیابانهای شمالی کاسته خواهد شد.

کمك جمعیت راه نو بزلزله‌زدگان

هیئتی برای کمك در محل بلار عزیمت نمود

ساعت ۲ بعد از ظهر روز شنبه ازطرف جمعیت راه نوهیئتی برای کمك به زلزله زدگان عازم لارشد.

این هیئت که مرکب بود ازبانوان شمس الملوك حکمت، شکوه نقابت نصرت مکی نژاد و دوتن از اعضای وابسته بسر پرستی خانم دکتر مهرانگیز دولتشاهی از طرف جمعیت راه نو ماموریت داشتند که کمك های نقدی و جنسی آنسان را به آسیب دیدگان لار در محل‌برسانند. نامبردگان پس از رسیدن بشیراز ابتدا از مجروحین بیمارستان نمازی بازدید بعمل آوردند واز یك یك آنها دلجوئی نمودند

توزیع لباس

هیئت مزبور صبح دیروز با هواپیمای ارتشی‌که‌دراختیار داشتند به لار عزیمت کردند و تاساعت ۳ بعدازظهر اعضای جمعیت راه نو چهار صد کیلو برنج، و پانصد دست لباس مستعمل و پنجاه جفت کفش نو و مستعمل بین اهالی‌آسیب دیده لار توزیع کردند

خرید محلی

چون در محل دیده شد که زنها غالبا بدون چادر و کفش میباشند بلافاصله اعضای جمعیت از مغازه هائیکه تازه درمیدان شهر باز شده بود یکصد قواره پارچه چیت وصد وپنجاه جفت گیوه خریداری وبین آنان تقسیم کردند. ضمنا باراهنمائی شیر و خورشید سرخ لار مقداری از اجناس در دهکده لطیفی بین آسیب دیدگان توزیع شد و مبلغی نیز بصورت کمك نقدی پرداخت گردید هیئت مزبور صبح امروز از شیراز به تهران مراجعت کردند.

کمك دبیرستان البرز

از طرف آقای دکتر مجتهدی رئیس دبیرستان البرز چکی بمبلغ هشتاد و سه هزار و دویست و سیزده ریال (۸۳۲۱۳ ریال)برای کمك بزلزله زدگان لار باداره روزنامه اطلاعات رسید و این مبلغ بحساب ساختمان پرورشگاه کودکان لار ریخته شد تا در اختیار جمعیت شیر و خورشید سرخ قرار داده شود.

این کمك موثر دبیرستان البرز که از احساسات نوع پرستانه دانش آموزان و اولیای محترم دبیرستان حکایت میکند قابل تقدیر و شایسته تحسین است و همچنین لازم میدانیم از کمك های موثر دیگری که از طرف دانش آموزان دبستانها و دبیرستانهای دیگر بهمین منظور شده صمیمانه تشکر کنیم.

درجلسه شورایعالی معاونین وزارتخانه‌ها

از ساعت هشت بامداد امروز جلسه شورایعالی معاونین ثابت اداری وزارت خانه ها در کاخ نخست وزیری، بریاست آقای اشرف احمدی معاون نخست وزیر تشکیل شد.

دراین جلسه‌که مدت‌دو ساعت طول کشید کمیته های‌استخدامی‌ـ مالی و اداری گزارشهائی به شوری دادند و در باره امور استخدامی‌و مالی مذاکره شد و گزارشی تهیه گردید و مقرر شد که شورایعالی معاونین در باره آن بعدا تصمیم بگیرد.

باطلاع اقوام و دوستان میرساند

هزینه شب سال درگذشت مرحومه **فاطمه انصاری** وسیله روزنامه اطلاعات به آسیب دیدگان لار اختصاص داده شد و مراسمی انجام نخواهد گردید.

آ ـ ۵۲۵۳ **سرهنك علی انصاری**

بانهایت تاثر وتاسف درگذشت دوشیزه ناکام **ستاره آخوندزاده** نرس بیمارستان پهلوی بخش سرطان راکه در اثر تصادف باموتورسیکلت دار فانی‌را وداع‌گفته بدینوسیله باطلاع منسوبین وآشنایان میرساند مجلس ختم آنمرحومه روز سه‌شنبه ۲۰ر۲ر۳۹ در مسجد صاحب‌الزمان واقع در انتهای خیابان شاهپور منعقد میباشد.

محمدرضا آخوندزاده ـ معصومه‌آخوندزاده‌ـ اسمعیل آخوندزاده. آ ـ ۵۲۷۵

بعموم بازماندگان آن مرحومه مصیبت وارده راتسلیت میدهیم

آگهی‌های تسلیت

آقای کمال‌الدین مستجاب‌الدعوه

با یکدنیا تاثر وتالم فوت مرحوم مستجاب‌الدعوه ابـوی گرام شما را به آن دوست عزیز تسلیت عرض نموده سعادت و سلامتی شما را از خداوند متعال خواستاریم.

بدیع‌زاده ـناصر زرآبادی ـ عباس تهرانی

دوست هنرمندم آقای کمال‌الدین مستجاب‌الدعوه

بایکدنیا تاثروتالم مصیبت وارده را بجنابعالی‌تسلیت عرض میکنم. آ ـ ۵۲۶۷ **اسماعیل پورسعید**

جناب آقای عباسقلی سیار

فوت والده جنابعالی را تسلیت عرض نموده خود را در غم آن دوست عزیز شریك می دانیم.

مجید شاهدی‌ـ سید محسن سلطانی‌عرب شاهی

مدیر و کارمندان شرکت‌مریت‌چپمن‌انداسکات‌کورپوریشن انداسو شیتز محدود فوت بانو امیرخانیان را بکلیه فامیل محترم امیر خانیان مخصوصا آقای مهندس نوریك‌امیر خانیان تسلیت گفته و بقای عمر و عزت و سعادت کلیه بازماندگان فقید سعید را از خداوند متعال خواستاریم.

از طرف شرکت مریت چپمن ـ عبدالله احتشامی

مصیبت‌وارده را بخانواده خان شقاقی تسلیت عـرض می نمایم **مرتضی‌جعفریان**

مصیبت‌وارده بهمکار عزیزم خانم زهرا ایرانبان قلب کلیه کارکنان دبستان و کودکستان نوربخش را جریحه دار نموده بدین وسیله از طرف خود و همکارانم بخانواده محترم ایرانبان تسلیت عرض می نمایم. **نصرت نوربخش**

کارکنان اداره کل موزه ها و فرهنك عامه هنرهای‌زیبای‌کشور

مصیبت‌وارده را بدوست عزیز و همکار ارجمند خود آقای جواد سیار تسلیت می گویند. آ ـ ۵۹۲۸

مارکوپولوی سیاه پوست

عبدالمسعودالجلا سفیر حسن‌نیت سیاه پوست‌ازملاقاتهای خود باخروشچف، عبدالناصر وژنرال قاسم سخن میگوید

دنباله خاطرات جهانگرد نیجریه‌ای

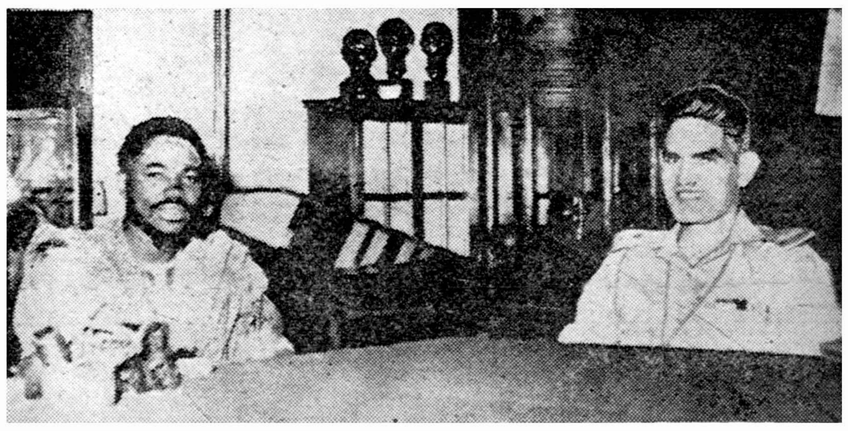

جهانگرد نیجریه‌ای درملاقات باعبدالکریم قاسم

در شماره دیروز قسمتی از خاطرات عبدالمسعود الجلا جهانگرد سیاه پوست که تاکنون ۷۳ هزار کیلومتر راه با موتوسیکلت پیموده و از ۶۵ کشور بازدید کرده منتشر شد .

اینك بقیه خاطرات این جهانگرد که در ردپای مارکوپولو سراسر جهان را می‌پیماید تاکشور خودرا بجهانیان بشناساند بنظر خوانندگان می‌رسد ....

شروع به کار

فکر گشتن بدور دنیا پس‌از خواندن‌خاطرات مارکوپولو در من بوجود آمد . درعهد (مارکوپولو) جمهوری ونیز یك کشور بسیار کوچك بود که از راه تجارت‌زندگی می‌کرد . این کشور را اهالی‌سر زمین های دور دست اصلا نمی شناختند . مارکوپولو اولین اروپائی بود که از قلب ایتالیا شروع به مسافرت به کلیه کشور های‌آسیائی نمود . سفر مارکوپولو مانند سفر سفرای حسن نیت امروزه بودبااین تفاوت که مارکوپولو برای اولین بار به کشور های دور دست‌مسافرت می نمود .

سفر من نیز تا حدی شباهت به سفر مارکوپولو دارد ومن برای شناساندن کشورم نیجریا که پس از صد سال استعمار انگلیس‌امسال مستقل می شود بدور دنیا سفر می کنم . ضمنا می خواهم از این مسافرت برای نوشتن تز دکترای خود استفاده کنم .

من مسافرت خودرا بدور جهان با نه دلار آغاز کردم ، البته قبلا یك موتوسیکلت کوچك و لوازم مورد احتیاج را خریداری کرده بودم . من قصد داشتم دراین سفر از دو کشور «غیر قابل ورود» یعنی چین کمونیست و شوروی دیدن کنم از شوروی دیدن کرده‌ام واز چین کمونیست پس‌از ایران دیدن خواهم نمود .

مخالف سیاست

مارکوپولوی سیاه پوست افزود من با سیاست کاری ندارم وباین علت در شرق و غرب بارها بزندان افتاده ولی فورا آزاد شده ام ـجالب ترین زندان من زندان آلمان‌شرقی بود .

من در لندن و واشنگتن از سفارت شوروی تقاضای ویزا کردم ولی بمن جواب داده شد که با موتوسیکلت نمی توانم به شوروی بروم و باید با هواپیما یا کشتی سفر کنم . من از این کار امتناع نمودم .

اول ماه مه ۱۹۵۷ به برلن رسیدم . در آن موقع فهمیدم که نیکیتا خروشچف نخست وزیر شوروی به برلن می‌آید واین‌بهترین شانس من برای بدست آوردن ویزای شوروی است و بطریقی که قبلا گفتم خودم را به او رسانیدم که چند روزی هم باز داشت شدم.

ملاقات باناصر

یکی دیگر از وقایع جالب جهانگردی ام ملاقاتم با عبدالناصر بود . ملاقات من باناصر در قصر ریاست جمهوری قاهره انجام گرفت ومن برای این ملاقات مانند سایر ملاقات هایم با سران کشور ها لباس ملی نیجریا را به تن داشتم. ناصرمرا به گرمی پذیرفت و از ناسیونالیزم افریقا و لزوم آزادشدن این قاره از یوغ اروپائی هاصحبت کرد . من بناصر گفتم که «علت حیات من نبرد برای آزادی نژاد سیاه پوست است .جراید قاهره عکس ملاقات مرا باناصر درصفحات اول خودمنتشر نمودند و بمن لقب «سفیر سیاهان» را دادند »

عبدالکریم قاسم و من

کشور دیگری که مایل بودم بازدید نمایم عراق بود . عراق را در افریقا کمتر می شناسند و پس از انقلاب اخبار زیادی راجع باین کشور در جراید منتشر میشد ، در بغداد من چند روز معطل ماندم تاتوانستم در عمارت وزارت دفاع با رهبر انقلاب عراق ملاقات نمایم و عبدالکریم قاسم با کمال سادگی مرا به حضور پذیرفت . این اولین باری بود که از یك کشور مسلمان چهل میلیون نفری کسی به عراق می رفت . بهمین جهت قاسم درباره کشورم بامن صحبت نمودو ودستور داد از من پذیرائی نمایند .

نبرد برای آزادی

در پاسخ سئوال خبرنگار ما راجع به نبرد مردم افریقا برای بدست آوردن آزادی آقای الجلا گفت اگر مبارزه شدید و طولانی فرقه مائو مائو نبود انگلیس ها و فرانسوی ها و بلژیکی ها از قاره افریقا بیرون رانده نمی شدند . امروزه دیگر دوران تبعیض های نژادی و استعمار سپری شده است ودر افریقا یا سفید پوستان باید به حقوقی مساوی با حقوق سیاه‌پوستان اقرار کنند ویا بدریا ریخته شوند . من در بازگشت بافریقا جان خود را نثار این هدف خواهم نمود .قاره افریقا بیدار شده‌است واین بیداری

بقیه در صفحه نوزدهم

مارکوپولو سیاهپوست هنگام ملاقات باناصر درسفر به سرزمین فراعنه

ورود

* آقای‌مهندس هوشنك سمیعی معاون وزارت پست و تلگراف ازواشنگتن
* آقای امیر ناصر دیبا طباطبائی مشاور حقوقی دربار ازپاریس
* آقای مسعود ملکی وزیر اسبق کار از ژنو
* آقای جمشید جلایر سرکنسول ایران از بغداد
* آقای‌حاج شیخ غلامعلی طبرستانی امام جماعت ازبابل
* آقای امیر ناصر زرین نعل وبانو از آلمان
* آقای نظام الدین‌غفاری استاد دانشگاه ازامریکا

خروج

* آقای احمد مهبد مشاور اقتصادی دربار باتفاق خانم بلندن
* آقای محمدعلی شریفی وکیل دادگستری باروپا
* آقای علی فردادرئیس گمرك‌تهران به‌بروکسل
* آقایان علی اکبر دانشمند ـ مهندس احمداشراقی ـخلیل‌نادری ـ غلامعلی سهم الدین ـجواد ملکی کارمندان بانك کشاورزی بامریکا .

«ستاره» خاموش شد

عصر دیروز دختر ۲۰ ساله ای بنام ستاره آخوندزاده اردبیلی‌فرزند علی که‌براثر تصادف‌با موتوسیکلت مجروح و در بیمارستان سینابستری شده بود درگذشت .

حوادث وقایع

حادثه‌ای‌که داخل تاکسی اتفاق افتاد

پس‌ازمجروح کردن‌رفیقش خودکشی کرد

علی‌اصغر باحسین سوار تاکسی شد تابامامزاده حسن برود ولی درمیان راه اورا باتیغ دلاکی مجروح کرد وسپس ازتاکسی پیاده شد شاهرك خودرا برید ـ نامه‌ای که علت این حادثه را روشن میکند

چند دقیقه پس‌ازوقوع‌حادثه مامورین بمحل آمدند وجنازه مردی راکه شاهرك خودرا بریده بود از خیابان برداشتند

علی‌اصغر خانعلی‌ها

ساعت ۵ بعد از ظهر دیروز بر اثر نزاع و چاقو کشی در خیابان مولوی حوالی ساعت مشیر السلطنه جوان۲۰ ساله‌ای‌بنام حسین‌شاهمیر مقدم با ضربات چاقو مجروح شد و ضارب که هویتش بنام علی اصغر خانعلی ها فرزند قربانعلی اعلام گردیده نیزشاهرك‌خودرا قطع‌کرد و از پا درآمد .

نزاع در داخل تاکسی

خبرنگارما که‌چنددقیقه پس از وقوع این حادثه در محل حاضر شدمو پیرامون‌این جریان تحقیقاتی نموده است گزارش میدهد :

علی اصغر خانعلی‌ها راننده‌شرکت واحد وحسین شاهمیر مقدم سرباز نیروی هوائی در حالیکه سوار تاکسی شماره ۹۷۴۲ شده قصد رفتن بامامزاده حسن راداشتند در داخل تاکسی بر سر مسائلی با یکدیگر شروع بمشاجره و نزاع کردند .

موقعی که تاکسی باول خیابان سلیمانخان (ساعت مشیرالسلطنه) رسید علی اصغر با تیغ سلمانی‌که همراه داشت چند ضربه به پای چپ و دست راست و گلوی‌حسین وارد کرد .

بنابظهارحسین میرزاجانی‌فرزندعلی راننده تاکسی شماره ۹۷۴۲ که دو مسافر مذکور را بقصد رساندن بامامزاده حسن از حوالی خیابان شاهپور سوار کرده بود پس از آنکه صدای فریاد حسین بگوش رسید او تاکسی را متوقف کرد و علی اصغر از تاکسی پیاده شد تا فرار کند .

شاهرك خود را برید

در همین موقع چند نفر عابر ما مشاهده تیغ سلمانی خون آلود که در دست علی اصغر بود در صدد دستگیری وی برآمدند .

ولی‌علی اصغر بمحض پیاده‌شدن از تاکسی با تیغ سلمانی که در دست داشت شاهرك خود را قطع کرده نقش بر زمین گردید .

جمعیتی که در آن حوالی‌جمع‌شده بودند با دیدن این منظره تا چند لحظه مبهوت‌شده بودند بالاخره یکی ازآنها موضوع رابه کلانتری ۵ اطلاع داد .

خبرنگار ما که در این موقع درمحل حاضر بود گزارش‌میدهد:

علی اصغر خانعلی ها در این موقع فوت شده‌بود . ازدحام‌جمعیت لحظه بلحظه زیادتر میشد بطوریکه عبور و مرور در خیابان قطع‌شده بود .

نیمساعت بعد تیمسار شاه‌خلیلی رئیس پلیس و آقای سرهنك‌فهمی رئیس اداره آگاهی در محل حادثه حاضر شده از نزدیك چگونگی واقعه را مورد بررسی قرار دادند.

با رسیدن آمبولانس پزشکی قانونی جنازه علی اصغر برای‌معاینه و صدور جواز دفن باداره مذکور منتقل شد و سرباز حسین شاهمیر مقدم نیز که بسختی مجروح شده بود به بیمارستان رازی منتقل شد.

یك نامه بدست آمد

در بازرسی بدنی که با حضور مامورین آگاهی و پزشك‌قانونی وباز پرس کشیك دادسرا از محتویات جیب علی اصغر بعمل‌آمد مبلغی وجه نقد و چند نامه و یك کارت رانندگی شرکت واحد و جلد یك تیغ سلمانی بدست آمد.

در میان نامه های مذکور یك نوشته مفصل بخط علی اصغربچشم میخورد که حکایت‌از آشنائی زیاد علی اصغر با حسین شاهمیرمقدم میکرد .

علی اصغر در این نامه قصد مجروح ساختن حسین را ذکرکرده ویرا متهم بفساد اخلاق نموده بود.

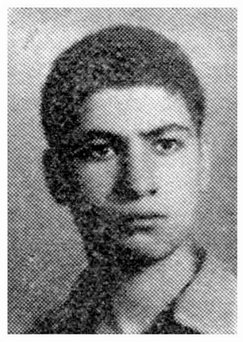

حسین شاهمیر مقدم (مجروح)

قرار بازداشت

حسین شاهمیرمقدم دربیمارستان رازی بستری شد و چون از ناحیه گلو احتمال خونریزی و خطرمرك میرفت ساعت ۶ بعد از ظهر تحت عمل جراحی قرار گرفت .

چون بازجوئی از مجروح میسر نبود موقتا قرار بازداشت حسین شاهمیر مقدم در بیمارستان صادر شد وبمامورین انتظامی دستور داده شد از خروج وی جلو گیری شود و تحت نظر پاسبان مورد معالجه قرار گیرد .

« پوران »

خواننده رادیو توضیح داد

امروز خانم «پوران»خوانندهرادیو ایران در باره جریانی که پریروز در ایستگاه راه آهن ساری برای‌او اتفاق افتاده بود توضیحاتی داد .

خانم پوران گفت : من باتفاق شوهرم و اعضای ارکستر برای دادن کنسرتی بنفع شیر وخورشید سرخ‌بساری رفتیم . چون قیمت‌بلیط کنسرت گران بود وعده زیادی نیز بلیط خریده بودند در نتیجه برای عده ای تهیه بلیط ممکن نشداتفاقا یکی از کسانیکه میخواست بدون بلیط وارد سالن شود و موفق نشده بود موقع مراجعت‌بتهران‌درکوپه‌ای بود که ما هم در آن بودیم .

این شخص باتفاق رفقای خود ابتدا شروع بخواندن ترانه «گل اومد ،بهار اومد» کرد و سپس رو بمن کرده گفت چون من و رفقایم نتوانستیم بلیط تهیه کنیم و به کنسرت بیائیم شما باید همین جا برای ما آواز بخوانید .

چون این عده دست بردارنبودند وبتذکرات ما اعتنائی نمیکردند بین آنها ویکی از اعضای‌ارکستر نزاعی در گرفت وشوهر من برای پشتیبانی از عضو ارکسترمن دخالت کرد .

خانم پوران سپس اضافه کرد : بالاخره از ما عذر خواهی بعمل‌آمد وجریان خاتمه یافت و علت ایجاد نزاع بر سر جا در کوپه قطارنبود.

در۲۴ ساعت گذشته:

۱۵ نفر دراثر حوادث مختلف‌مجروح‌شدند

در ۲۴ ساعت گذشته ده نفر باسامی باقر غلامی فرزند غلام ، مرتضی قاسمی فرزند حسن ، غلامحسین امامی فرزند حسین ، محمد حسین شهریار فرزند جواد ، محمود لطفعلی ،داود صرافی فرزند محمد باقر ، ابراهیم ملك رو ، اکبر دهباشی ، علی کریمی و شعبان رحیمی در اثر حوادث رانندگی و ۵نفر باسامی اسمعیل لطفی فرزند علی‌اکبر رضا فرزند جعفر ، مظفر گرگین فرزند محمد حسن ، حسین رحمتی فرزند علی و علی‌داد خدادادی فرزند خداداد در اثر نزاع و چاقوخوردگی مجروح شده‌اند .

مردی‌درتاریکی هلاك‌شد

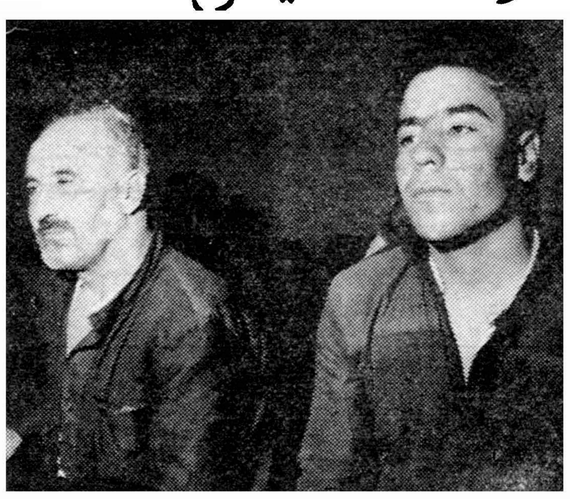

زلفعلی امیری ورضا شرائی دردادگاه

امروز شعبه چهارم دادگاه عالی جنائی برای رسیدگی بپرونده دو نفر از اهالی قریه «چزان» اراك بنام زلفعلی امیری فرزند بیرامعلی شصت ساله و رضا شرائی فرزند نبی نوزده ساله تشکیل گردید.

نزاعی در تاریکی شب

بموجب کیفر خواست داد سرای اراك زلفعلی متهم است بایراد جرح منتهی بفوت یکی از اهالی قریه بنام محمود شرائی ورضا متهم است به معاونت در ایراد جرح و شرکت در منازعه باین ترتیب که در زمستان سال گذشته شبی زلفعلی باتفاق رضا از قریه مجاور به «چزان» میآمدند در بین راه محمود باین دو نفر رسید وچون قبلااختلافاتی بایکدیگر داشتندشبانه نزاعی مابین آنها درگرفت که روز بعد محمود در اثر ضربات چاقوئی که شب پیش خورده بود درگذشت

اطلاع قبل از مرگ

محمود قبل از مرگ بمامورین ژاندارمری اظهار داشت : که رضا دستهای مرا از پشت گرفت وزلفعلی باچاقو مرا مجروح کرد .

پس از فوت محمود پرونده‌زلفعلی ورضا در ژاندارمری تنظیم وبه داد سرای اراك فرستاده شد و دادسرای اراك پس از تهیه کیفر- خواست پرونده را باتفاق متهمین تحویل دادگاه جنائی مرکز داد.

امروز دادگاه برای رسیدگی باین پرونده تشکیل گردید و چون متهمین فارسی نمیدانستند دادگاه بوسیله مترجمی شروع بدادرسی نمود .

متهمین دردادگاه منکر اتهام‌وارده بوده و میگفتند که اگر چه بین‌آنها ومحمود نزاعی در گرفته است ولی مرگ محمود بعلل دیگری بوده وچون سابقه اختلاف بین آنها وجود داشته باتهام نزاع منجر بمرگ دستگیر شده اند

دادگاه زلفعلی امیری را بعلت فقد دلیل تبرئه کرد ورضا شرائی به دو سال زندان محکوم شد .

همدستان کریم پیچرانلو تقاضای تأمین کردند

* **اهالی گنبدکاوس وگرگان‌طی تلگرافاتی بژاندارمری‌تبریك‌گفته دسته‌گل‌فرستاده‌اند**
* **خانه‌هائی که‌کریم درآنها مخفی‌میشد بصورت قلاع نظامی درمی‌آمد و عده‌ای ناشناس هنگام فرار درخیابانها بوی کمك میکردند**

امروز خبر نگار ماکسب اطلاع کرد که‌جریان بقتل رساندن‌کریم پیچرانلو سارق مسلح معروف مازندران که‌پریشب طی‌زدوخوردی در خیابان غیاثی واقع در حوالی دولاب انجام‌گرفت از طرف‌فرمانده ژاندارمری تلگرافی بشاهنشاه گزارش گردید .

سرپرستی کودکان گروهبان‌شهید

امروز در ستاد ژاندارمری کل کشور کمیسیونی برای رسیدگی بوضع خانواده گروهبان اسمعیل فتوحی که شب چهار شنبه هفته قبل ضمن زد و خورد با کریم پیچرانلو و همدستان وی شهید شده بود تشکیل گردید .

در این کمیسیون قرار شد که علاوه بر اعطای درجه و حقوق گروهبان مزبور بخانواده وی ، به فرزندان او کمك هزینه تحصیلی نیز پرداخت شود و تیمسارسپهبد عزیزی فرمانده ژاندارمری کل کشور نیز سرپرستی کودکان گروهبان فتوحی را پذیرفته‌است.

تقاضای تامین کرده‌اند

بطوریکه خبرنگار ما اطلاع‌یافته است اخیرا چند نفر از همدستان کریم پیچرانلو طی‌نامه هائی به ژاندارمری‌ضمن‌ابراز ندامت‌تقاضای تامین کرده‌اند ، این در خواستها تحت مطالعه قرار گرفته است .

امروز از طرف اهالی گنبد کاوس مقیم تهران دسته گل‌هائی برای فرمانده ژاندارمری کل‌کشور ارسال شده بود .

همچنین تلگرافات‌زیادی ازگنبد کاوس و گرگان به ژاندارمری مخابره شده که طی آن به‌موفقیت ژاندارمری تبریك گفته شده

یکی از مامورین ژاندارمری امروز گفت کریم بزن و فرزندانش بسیار علاقه داشت بطوریکه‌موقعیکه دستگیرشد در جیبهایش عکسهای زیادی از زن و فرزندانش بدست آمده ،این مامور میگفت کریم هیچگاه بسایر زنان توجهی‌نمیکرد

خانه‌ای بشکل قلعه نظامی

همین مامور میگفت‌ما در خیابان فرح آباد محل اختفای کریم را کشف کردیم او و صاحبخانه فرار کردند ما وارد خانه شدیم این‌خانه درست‌مانند اسلوب جنگهای پارتیزانی سنگر بندی شده بودراه فرار از پشت بام خانه ساخته شده بود که موضوع حمله در حال عقب نشینی بخوبی در آن رعایت شده بود کریم در دیوار خانه متصل بکوچه سوراخهائی برای تیراندازی (مانند قلعه نظامی) تعبیه کرده بود که یکی از راههای شناختن خانه برای ما محسوب میشد . کریم همیشه با خود پول و غذا همراه داشت .

خیلی ها کمك میکردند

یکی‌از فرماندهان ژاندارمری‌که مدتی در تعقیب کریم بوده میگفت غیراز همدستان کریم عده‌ای دیگر نیز از او حمایت میکردند و موقعی این موضوع برایم مسلم شد که میدیدم کریم موقع فرار ناگهان سوار اتومبیلهائی میشودو فرارمی کند و یا بعضی ها موقع فرار باو کمك میکنند

کریم پیچرانلو وعاقبت‌او..

گم شده ها

پسر بچه هفت ساله ای بنام‌رضا مهردوست (عکس بالا) گمشده‌است پدر او ضمن اعلام این خبربسرویس حوادث درخواست کرده است اگر کسی از فرزند او خبری دارد به انتهای خیابان جمشید کوچه فرد کاشی ۱۳ اطلاع دهد .

بستگان حمید فیاض ۱۸ ساله (عکس بالا) چهار ماه است که ازاو خبری ندارند مادر این جوان بشدت نگران حال فرزند خود میباشد بوسیله سرویس حوادث درخواست کرده است که عکس او را چاپ کنیم شاید حمید از خود خبری به خانواده اش بدهد .

۳۰۲۵۶۹
تلفن مستقیم سرویس حوادث

سیلی بگوش پاسبان زد وبه ۶ ماه زندان محکوم شد

امروز شعبه‌سوم دادگاه عالی جنائی برای رسیدگی بپرونده مردی بنام علی فرجی فرزند مهدی تشکیل گردید .

علی چند ماه قبل در زنجان مست کرده وموجب مزاحمت عابرین را فراهم نمود و هنگامیکه پاسبانی میخواست از وی جلوگیری‌کند سیلی محکمی بگوش او زد وباتهام مضروب کردن‌مامور دولت در حین انجام وظیفه دستگیر و تحویل‌دادگاه جنائی شد .

دادگاه بپرونده علی‌رسیدگی کرد واورابشش ماه حبس تادیبی محکوم نمود .

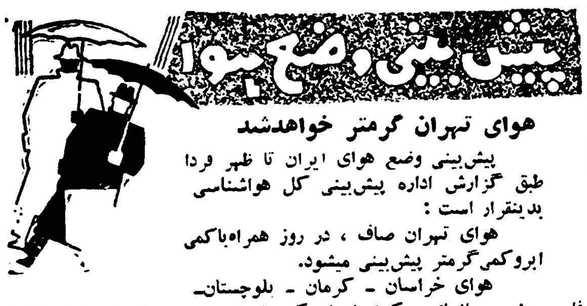

پیش بینی وضع هوا

هوای تهران گرمتر خواهدشد

پیش‌بینی وضع هوای ایران تا ظهر فردا طبق گزارش اداره پیش‌بینی کل هواشناسی بدینقرار است :

هوای تهران صاف ، در روز همراه‌باکمی ابروکمی‌گرمتر پیش‌بینی میشود.

هوای خراسان ـ کرمان ـ بلوچستان- فارس وشهرستانهای مرکزی ایران کمی ابری و در بعد از ظهر توام بامقدار بیشتری ابر ورگبار های پراکنده ، هوای آذربایجان قسمتی ابری احتمالا در بعضی ساعات همراه با رگبار پراکنده ، هوای سواحل دریای مازندران و شهرستان های غربی ایران کمی‌ابری‌ودربعضی ساعات قسمتی ابرو هوای‌بقیه نقاط صاف گاهی همراه باکمی ابر پیش‌بینی میشود .

ازهمسایه شیطان حذرکنید همسایه شیطان- بزرگترین دشمن خوشبختی خانواده شماست اگراسیر چنین همسایه شیطانی هستید برای بدست آوردن سعادت از دست‌رفته‌خود حتما فیلم همسایه شیطان شاهکار نرگس‌را دوبله بفارسی در سینماهای به‌بینید

دیروز وزیرراه واستاندار خراسان مهمان‌حضرت‌رضابودند

درمنزل آیت‌الله‌العظمی بروجردی بمناسبت ولادت حضرت رضا مراسمی برگزارگردید

دیروز درسراسر کشورمردم‌روز میلاد حضرت امام رضا علیه‌السلام را جشن گرفته بودند و خیابانهاو دکاکین چراغانی و آئین بندی‌شده بود . درشهر های مقدس مشهدو قم مراسم باشکوهی بهمین مناسبت برپا گردید که جریان آنرا خبرنگاران ما چنین گزارش‌می ـ دهند :

در مشهد

روز گذشته بمناسبت ولادت با سعادت حضرت رضا علیه السلام شهر مشهد یکپارچه شور و شوق وسرور وشادمانی بود و در جوار استان آنحضرت مردم شهرستان مذهبی مشهد جشنهای مجللی بر پا کردند . کلیه خیابانها و دکاکین‌و سردر موسسات دولتی و ملی‌آذین بندی و چراغانی شده بود و اهالی مشهد این روز را باشکوه و جلال هرچه تمامتر بر گزارکردند . در کلیه مساجد و تکایای شهرمجالس جشن وسرور بر گزار شد ومردم بیکدیگر تبریك میگفتند .بارگاه آنحضرت یکشبانه روز غرق‌در نور وروشنائی‌بود ودر صحن های مطهر بارگاه مجالس جشن بر قرار بود که علما و روحانیون و کلیه طبقات در آن شرکت داشتند بهمین مناسبت صبح دیروز مراسم سلام خاص با حضور آقایان وزیر راه، استاندارو نیابت تولیت عظمی ، فرمانده‌لشکر، وکلیه روسای دوایر دولتی درتالار تشریفات آستانقدس بر گزار گردید . پس از بوسیدن کلام الله مجید بوسیله حاضرین‌ابتدا خطبه مخصوص قرائت شد و در حالیکه کلیه حضار بپاخاسته بودند مراسم پرده برداری از تمثال حضرت ثامن الائمه انجام گرفت . هنگام ظهر نیز کلیه حاضرین مهمان آستانقدس‌رضوی بودند .

در قم

گزارش خبرنگار ما در قم حاکی استکه‌بمناسبت‌ولادت‌حضرت رضا علیه السلام شهر مذهبی قم‌نیز غرق‌در سرور و شادمانی بود ودر بارگاه حضرت معصومه علیه السلام جشنهای مفصلی بر گزار گردید. بهمین مناسبت در منزل حضرت آیت‌اله العظمی بروجردی نیزمراسم باشکوهی با حضور عده زیادی از علما وروحانیون انجام گردید .

درتهران

بمناسبت تصادف باروز میلادحضرت ثامن‌الائمه امام رضا علیه‌السلام مجلس جشنی درمنزل آقای نوالمجدین‌استاد دانشگاه روحانی و دانشکده معقول و منقول برپا بود .

دراین مراسم آیت‌الله‌بهبهانی‌وعده زیادی‌از روحانیون نیز شرکت کرده بودند .

ضمنا عده‌زیادی ازدانشجویان دوره دکترای دانشکده معقول ومنقول‌وقضات دادگستری شرکت داشتند .

مراسم این جشن تاساعت یازده‌شب ادامه‌داشت .

چندتن ازدانشجویان دانشکده معقول ومنقول بمناسبت این‌روز اشعار وخطابه‌هائی قرائت کردند ومجلس‌با صرف شیرینی وچای پایان پذیرفت .

درخواست نمایندگان پارلمان انگلیس برای کمك به لار

لندن ـچهارتن از اعضاء پارلمان انگلستان که‌دوتن محافظه‌کار یك‌تن کارگر وچهارمی لیبرال میباشند ازجمله کسانی هستند که بیانیه‌ای راکه دراین هفته برای جلب کمك به‌خاطر زلزله‌زدگان اخیر لار منتشر شدامضاء کردند. این بیانیه ازطرف سازمان انگلیسی«مبارزه بانیازمندی» که بودجه مخصوصی برای کمك به‌قربانیان این مصیبت اختصاص داده وتعهد کرده است که تمام وجوه جمع‌آوری شده‌مستقیما برای کمك ایشان فرستاده شود منتشر گردیده است.

دراین بیانیه گفته میشود «بهیچوجه ازوجوهی که‌دریافت میشود برای مخارج این بیانیه برداشت نخواهد شد.» اعضای پارلمان که این بیانیه راامضاء کرده‌اند عبارتنداز :نیگل‌فیشر ،جان‌بیگزدیویسن، عالیجناب جیمز گریفیتز وجرمی تورپ.

مسافرت فرمانده دانشگاه‌نظامی پاکستان بایران بتوسعه همکاری بین ارتشهای دوکشور طبق برنامه‌های سنتو کمك خواهدکرد

فرمانده دانشگاه جنك پاکستان که برای پانزده روز میهمان نیروی زمینی است به بازدید خود از سازمانهای ارتشی ادامه میدهد .

سرتیپ عبید علی بیلگرامی در این‌هفته بشهرهای تاریخی‌اصفهان و شیراز مسافرت وبرای زیارت آستان قدس رضوی به مشهد خواهد رفت .

مسافرت فرمانده دانشگاه نظامی پاکستان بایران موجب بسط و توسعه همکاری بین ارتشهای ایران و پاکستان در زمینه دفاع مشترك بر طبق سازمان پیمان مرکزی خواهد گردید .

سازمان کمکهای آمریکائی (کاره)

تاکنون مبلغ ۳٫۵۰۰٫۰۰۰ ریال به‌زلزله‌زدگان لار کمك نموده است

سازمان کمکهای آمریکائی کاره تاکنون‌معادل مبلغ‌سه‌میلیون‌ونیم ریال اجناس ولوازم میان زلزله‌زدگان لارتوزیع نموده است. کمکهای این سازمان مابین چهارده‌هزار نفر که شامل کلیه ساکنین شهرلارو همچنین آسیب‌دیدگان قراء زلزله زده‌اطراف لارمیباشد توزیع گردیده است. قسمت عمده‌این کمکها شامل آرد وپتوبوده است‌که قبلابمنظور کمك درمواقع سوانح‌ازایالات متحده آمریکا به‌ایران ارسال وبرای چنین مواقعی درانبار نگاهداری‌شده بود. سایرکمکها مانند توزیع‌چای پنیر ،لوبیا وبرنج مستقیما ازشیراز خریداری گردیده بود .توزیع این کمکها باهمکاری دسته‌هائی-ازمعلمین که‌کلیه ساکنین شهررا خانواده به‌خانواده بازدید وکوپنها واسناد لازم رابرای دریافت کمك مابین‌آنها توزیع‌مینمودند انجام گردید.

شش نفرازدانشجویان دانشکده ادبیات شیراز داوطلبانه برای کمك به‌زلزله‌زدگان به‌هیئت اعزامی کاره ملحق‌شده وبه‌نحو تحسین آمیزی برای مدت پانزده روز که بکلیه زلزله‌زدگان کمك گردید فعالیت نمودند.

شاهنشاه از قدیمی‌ترین دانشگاه

بقیه ازصفحه اول

این بازدید پروفسور «گسونار نورستنسون» رئیس دانشکده معظم‌له را همراهی می کردند .

نزدیك ظهر اعلیحضرت باین شهر رسیدند و جمعیت کثیری به استقبال ایشان آمدند . پس‌از بازدید از دانشکده کشاورزی شاهنشاه‌به طرف‌داسکو کلوستر» که یك‌قصر قدیمی متعلق‌به‌قرن سیزدهم می باشد واکنون کنت «فن اسن» مالك آنست عزیمت کردند . قبل از عزیمت اعلیحضرت هدیه ای شامل ۶۰کتاب ایرانی بدانشگاه «اوبسالا» اهدا کردند . دراین‌کتاب ها فرهنك و تاریخ ایران منعکس گردیده است .

طی اجرای یك برنامه قایق سواری هدیه جالبی به شاهنشاه داده‌شد . این‌هدیه شیپور مخصوص نوشیدن مشروبات بود که در زمان «وایکینك» ها استعمال می شده‌است

ظاهرا شاهنشاه هنگامی که‌یك سنجاق سینه عتیقه از زمان‌وایکینك ها به ایشان تقدیم گردید بسیار شادمان شدند و لبخندی برلبهایشان نقش بست . البته این‌هدیه برای‌علیا حضرت ملکه فرح بود که نتوانسته بودند دراین مسافرت شرکت کنند

در قصر اسکوکلوستر دولت سوئدیك میهمانی ناهارغیر رسمی به افتخار شاهنشاه داد . پس از ناهار شاهنشاه به قسمت های مختلف کاخ هدایت گردیدند واز دیدار نقاط تاریخی و آثار عتیقه آن بسیار خوشنود شدند .

پس‌از باز گشت به استکهلم شاهنشاه در ضیافتی که به افتخار ایشان توسط شورای شهر بر پاشد شرکت کردندوبعدازآن درمیهمانی شام نخست وزیر سوئد شرکت فرمودند .

قرار است فردا (امروز)اعلیحضرت به «یوفورز» در مرکز سوئد پرواز کنند وآنجا از کارخانه های‌معروف اسلحه سازی سوئد بازدید خواهند کرد . قبلا قرار بود اعلیحضرت با اتومبیل به «یوفورز» بروند ولی‌بعدا تصمیم گرفتند با هلیکوپتر این مسافرت انجام شود .

نطق نخست وزیر سوئد

استکهلم ـ ۸ مه ـ یونایتد پرس ـ در میهمانی که از طرف نخست وزیر سوئد در وزارت خارجه سوئد بافتخار شاهنشاه برپا بود ارلاندر نخست وزیر سوئد گفت . بازدید شاهنشاه از کشور ما برای من ودولتم افتخار بزرگی است و موجب نهایت مسرت می باشد من شخصا از این که از اعلیحضرت در اینجا افتخار پذیرائی بدست آورده ام بی نهایت خوشحالم . من و همسرم دوران خوشی راکه امسال در کشور زیبای شما گذرانیدیم فراموش نمی کنم ، امید و آرزوی قلبی ما این است که اعلیحضرت از مسافرتی که به کشور ماکرده‌اند راضی وخشنود باشند . ما سعی‌می کنیم نکات مهمی از زندگی کنونی و گذشته سوئد را به اعلیحضرت نشان دهیم ونحوه زندگی و کارمردم کشور مان را برای شاهنشاه‌تشریح نمائیم .

تاگه‌ارلاندر درپایان سخنان خود دوستی و همکاری صمیمانه دو ملت وسلامت شاهنشاه‌وعلیاحضرت ملکه فرح وملت ایران را آرزو نمود .

گزارش دیگر

یکساعت بعدازظهر دیروز بوقت تهران شاهنشاه بااتومبیل ازاستکهلم رهسپار شهراپسلا واقع در هفتادکیلو متری استکهلم شدند .

دراین شهر قدیمی ترین دانشگاه اروپا قراردارد وهم اکنون هشت هزار دانشجو درآنجا سرگرم تحصیل‌هستند هنگام ورود شاهنشاه رئیس دانشگاه خوش آمد گفت و گزارشی‌ازتاریخچه تاسیس دانشگاه راباستحضار رسانید.

شاهنشاه از قسمت‌های باستان ـ شناسی وکتابخانه دانشگاه دیدن فرمودند ودر هر قسمت متصدیان مربوط توضیحات لازم باستحضار میرساندند .

درمحل کتابخانه دانشگاه کتابهای فارسی مانند شاهنامه ـ دیوان نظامی‌و دیوان مولوی کتابهای‌خطی‌بزبان‌فارسی وجود داشت و جلب توجه شاهنشاه را نمود .

شاهنشاه پس‌ازاینکه قسمت‌های مختلف کتابخانه‌را بادقت ملاحظه فرمودند بنا باستدعای رئیس دانشگاه دفتر مخصوص کتابخانه راتوشیح کردند .

درکتابخانه دانشگاه اپسلاترجمه اغلب کتابهای نویسندگان وشعرای ایرانی مانند سعدی ـفردوسی ـحافظ عطار ـخیام‌ودیگر شعرای ایرانی جلب توجه شاهنشاه رانمود .

این کتابها در قرون نوزدهم و بیستم ازفارسی بزبان سوئدی ترجمه شده‌است .

رئیس دانشگاه یك جلد کتاب نفیس خطی بشاهنشاه تقدیم کرد دراینهنگام شاهنشاه فرمودند که شصت جلدکتاب برای‌دانشگاه اپسلااعطاءمیفرمایند.

هنگام بازدید شاهنشاه از تالار تشریح باستحضار رسید این تالار در قرن هفدهم ساخته شده‌است ضمنا باستحضار رسیدکه در این دانشگاه زبان فارسی تدریس میشود.

همچنین دوتن دانشجوی ایرانی در اینجا سرگرم تحصیل هستند .

شاهنشاه پس‌ازبازدید از قسمت‌های مختلف دانشگاه اپسلابه استکهلم بازگشت فرمودند .

ساعت سه بعدازظهر دیروز بوقت تهران شاهنشاه ناهاررابطور خصوصی دریکی ازکاخهای قدیمی درمیان راه استکهلم وشهر اپسلاصرف‌فرمودند ساعت ۷٫۵ بعدازظهر دیروز بوقت تهران از طرف شهردار استکهلم یك مهمانی بجای درتالار شهرداری ترتیب داده‌شده‌بود .دراین میهمانی هیئت دولت وگروهی از شخصیت های‌برجسته مملکتی سوئد حضور داشتند .

مارکوپولوی‌سیاه

نمونه ترقی افریقائی ها است . اکنون در امریکا نیز سیاه‌پوستان برای بدست آوردن حقوق مساوی مشغول مبارزه شده‌اند خود من در شهر کانزاس به یك هتل که مخصوص سفید پوستان بود رفتم واز خروج از آن امتناع نموده . پلیس امریکا مرا هفده روز زندانی نمود . ولی این شدت عمل بیهوده است و بزودی سیاه پوستان‌امریکا نیز حقوق خود را بدست خواهند آورد .

دوست و دشمن

عبدالمسعود گفت من در این سفر با اشخاصی ملاقات کرده‌ام که دشمنان خونی یکدیگر میباشند ولی هرکدام از آنها مرا بگرمی پذیرفته‌اند و این خود بهترین‌نشانه این است که همه کس در پاسخ دوستی صمیمیت ابراز میدارد .حتی با خروشچف وایزنهاور، عبدالناصر و بن گوریون ، قاسم و ماکاریوس ومندرس و ملك حسین و بسیاری دیگر از سران جهان ملاقات‌نمودم همه این اشخاص طالب صلح‌بودند فقط طریق‌آنان بایکدیگر متفاوت بود .

من همه کار کرده‌ام ، گاه‌بستنی فروشی و گاه گورکنی . در بغداد گوینده رادیو بودم و در کیف «شوروی» درروزنامه‌ها مقاله‌نوشته‌ام ودر رستورانها ظرف شوئی نموده‌ام از کار ابا نکرده‌ام و فکر میکنم افتخار از آن کسانی است که کار میکنند .

در امریکا ، در شوروی ، در اسپانیا ، در بلغارستان ودر آلمان زندانی بوده‌ام ولی‌از این موضوع ناراحت نشده‌ام زیرا هدف من شناسائی ملل بوده است .

خیال دارم در حدود یکماه در ایران بمانم و سپس به هندو چین کمونیست و ژاپن سفر کنم . در نظر دارم با نهرو و چوئن لای‌ملاقات نمایم .

بعقیده من اینگونه سفر ها روابط ملل را تشیید می نماید و اطمینان دارم در ایران دوستان زیادی برای خود و کشورم جلب خواهم نمود . ایران و نیجریا دو کشور بزرك مسلمان یکی در آسیا و دیگری در افریقا است و این دو کشور دوستان خوبی‌برای یکدیگرخواهند بود .

شهردار اراك

از طرف وزیرکشور آقای‌پرویز اتابکی بسمت شهردار شهرستان اراك منصوب گردید .

دوندگان تیم ملی بیونان میروند

۱۷ قهرمان دوو میدانی ایران روز چهارشنبه برای انجام مسابقه باتیم ملی یونان تهران را ترك میگویند

بنا بدعوت فدراسیون دو ومیدانی‌تهران را بسوی یونان ترك خواهند کشور یونان تیم ملی دو ومیدانی‌کرد

ایران مرکب‌از ۱۷قهرمان بسرپرستی قهرمانانیکه باین مسابقات اعزام آقای قائم‌مقامی صبح‌روز چهارشنبه‌خواهند شد ورزیده ترین قهرمانان دو و میدانی میباشند ودر این‌مسابقه ملی که انجام میگردد قهرمانان ایرانی نهایت‌استفاده‌رااز مسابقه‌باقهرمانان دوومیدانی یونان خواهند کرد واین تماس کمك‌بزرگی‌به موفقیت‌قهرمانان ما که‌قصد شکستن‌رکورد های‌ورودی به‌اردوی المپیك را دارند خواهد بود

قهرمانان اعزامی عبارتند از آقایان علی باغبانباشی برای مسابقات استقامت با خانلو برای دو های سرعت سلطانی، برای‌دو های‌امدادی کشمیری پرتاب دیسك ـ پاشائی پرتاب نیزه، فارابی ۱۱۰ متر بامانع مرادی امدادی ، یزدان پناه ۱۵۰۰ متر ، روستائیان امدادی زند آسا ۸۰۰ متر و امدادی ،رحمانی پرش طول و سه گام ، پیمانی پرش با نیزه، شاهخوره ۱۰۰ متر و ۲۰۰ متر به سرعت، راستی ۵۰۰۰ متر ستاری پرتاب نیزه زندی پرتاب دیسك و وزنه

در میان قهرمانان اعزامی تیم ملی‌دو ومیدانی ایران‌چندین قهرمان جوان که جای خود را در تیم ملی باز کرده‌اند دیده میشوند .

تیم ایران در یونان یك هفته اقامت خواهد کرد .

نظر خوانندگان

درباره دستبند وگلوبند

خانم ناشناس و پرستارش دستبند وگلوبند طلائی بمنظور کمك‌بزلزله زدگان لار بوسیله‌روزنامه اطلاعات بسازمان کمك کودك اهدا کرده و توقع نموده‌اند که‌هدایای آنان عینا برای دونفر آسیب دیده‌ای که‌استحقاق دارند فرستاده شود چون درپایان خبر نوشته شده‌بود : ما نمیدانیم‌این تقاضا چگونه ممکنست برآورده شود و از خوانندگان محترم میخواهیم دراین خصوص‌بما کمك‌فکری کنندا کنون۲ نفر ازخوانندگان روزنامه‌اطلاعات‌نظریات خودرا دراینمورد برای‌ما فرستاده‌اند که عینا نقل میشود .

آقای حسن صالحی نوشته است :

بعقیده من باید گلوبند ودستبند ۱ هدائی خانم ناشناس و پرستارش بوسیله نماینده روزنامه‌اطلاعات در لار به‌تازه عروسی که‌براثر زلزله بیخانمان شده‌است تسلیم شود تاهم نظراهدا کنندگان تامین شده‌باشد و هم قلب تازه عروس زلزله زده شاد و مسرور گردد.

***

آقای رضا حسینی نژاد پیشنهاد کرده‌است گلوبند ودستبند اهدائی بوسیله روزنامه اطلاعات وسازمان‌کمك کودك فروخته شود و پول آن‌بمصرف ساختمان پرورشگاه یتیمان لار و آموزشگاه حرفه‌ای کودکان برسد .

کاپ‌مطلای لار

بقیه ازصفحه اول

تاریخ مسابقه

بها، ۵۰ ریال

مسابقات فوتبال

کاپ مطلای لار

بنفع زلزله زدگان

باهمکاری فدراسیون فوتبال ومؤسسه اطلاعات

باخرید بلیط وشرکت درمسابقات بهموطنان آسیب دیده‌لارکمك‌کنید

نمونه بلیط مسابقات کاپ مطلای لار

امروز اطلاعات به چاپ رسیده است این بلیطها بقیمت های ۲۰ ریالی و ۵۰ ریالی است .

فدراسیون فوتبال کشور و موسسه اطلاعات سعی نمودند که قیمت بلیطها خیلی ارزان باشد تا کلیه طبقات مختلف شهرستانهادر این راه خیر بتوانند گامی‌بردارند.

تلگراف مدیر کل سازمان

ساعت هشت صبح امروز آقای حاج عظیمی مدیر کل سازمان تندرستی جوانان طی تلگرافی به رئیس سازمان تندرستی اصفهان دستور داد که هرچه زودتر باید مسابقه فوتبال به نفع زلزله زدگان لار در اصفهان انجام شود .

مدیر کل سازمان طی تلگراف از کلیه مقامات ارتشی و کشوری اصفهان خواسته است که ازانجام هرگونه کمك خود داری نکنند .

کوشش خرمشهر

صبح امروز آقای بوستانی خبرنگار ما در خرمشهر تلگرافی اطلاع داد ، که روز گذشته‌آقایان فرماندار و رئیس هیئت فوتبال خرمشهر مدت یکساعت مذاکرات لازم را پیرامون انجام‌این‌مسابقات نمودند و تصمیم گرفته شد که این مسابقه در روز جمعه ۲۳ اردیبهشت ماه انجام گردد .

خبرنگار ما میافزاید که کلیه طبقات خرمشهر کوشش مینمایند که دراین امر خیر بر یکدیگر سبقت بگیرند .

آقای بوستانی متذکر شده‌است تاکنون در خرمشهر ما با مسئله ورزش و امر مسابقه‌ای باین نحو برخورد نکرده بودیم که توجه تمام طبقات به آن معطوف شده باشد .

استقبال جالب مشهد

صبح امروز آقای صالحی‌خبرنگار ما در مشهد طی تلگراف جامعی اطلاع داده است که ساعت ده صبح‌امروز کمیسیونی‌باحضورنماینده اطلاعات و اعضاء فدراسیون فوتبال در دفتر سرکار سرهنك عمادی رئیس فدراسیون فوتبال خراسان تشکیل شده است .

در این جلسه پس از مذاکرات مفصل در باره بر گذاری مسابقه فوتبال در روز جمعه ۲۳اردیبهشت .ر میدان ورزش سعد آباد و نحوه فروش بلیط و جلب توجه مردم تصمیماتی اتخاذ شده .

جوایز برای خریداران

از طرف کلیه کمپانیهای معتبر در مشهد جوایزی برای خریداران بلیط در اختیار نماینده اطلاعات ورئیس فدراسیون‌فوتبال گذاشته‌اند

این جوایز بشرح زیر میباشد

آقایان آل هاشمی یکدستگاه دوچرخه ـمحمود خیامی‌یکدستگاه رادیو ، عبدالوهاب جعفر نیا صندلی کنار دریا ، عباس کلاهی یکعدد ساعت مچی و روغن نباتی قو ـ تمبرچی یکساعت مچی ـ فروشگاه خیام یکعدد یخچال ، فروشگاه کلمن یکدستگاه اطو برقی ـ فروشگاه مهاجر سه عدد فلاکس‌ـ رحمانی مدیر کارخانه پپسی کولا یکدستگاه یخچال کلمن ، تبرك یکدستگاه چراغ دینام با یك کیف‌محتوی لوازم‌دوچرخه‌فروشگاه ممتاز یکدستگاه اطو برقی ـ فروشگاه الوند یك یخچال عقابی

این جوایز بطور قرعه‌کشی بین خریداران بلیط تقسیم خواهد شد

حساب باز شد

آقای صالحی خبرنگار ما در مشهد میافزاید که روز گذشته بهمین منظور حسابی در بانك ملی باز شد وکلیه وجوه‌به این‌حساب‌ریخته خواهد شد .

خبرنگاران ما از قم‌ـ بندر پهلوی ـرشت ـ نهاوند و چند شهرستان دیگر اطلاع دادند که کلیه کار ها برای انجام این مسابقات آماده است .

بازرسان امتحانات نهائی

امروز خبرنگار ما کسب اطلاع کرد که طبق دستور آقای دکتر مهران وزیر فرهنك آقای یزدانفر معاون وزارت فرهنك‌امتحانات‌نهائی کلاسهای ششم دبیرستانها را تحت نظر خواهد گرفت .

در مورد بازرسان امتحانات‌نهائی شهرستانها دو روز قبل‌کمیسیونی در فرهنك تهران تشکیل گردیدو تصمیمات لازم در مورد انتخاب بازرسان امتحانات گرفته شد . بازرسان امتحانات یکهفته قبل از شروع امتحانات بمحل ماموریت خود عزیمت خواهند کرد .

گفتگوی‌روز

بقیه‌از صفحه‌اول

که ملت ایران برای بنای آن کوشش دارد ، بمطبوعات اروپائی داده‌اند

در این کنفرانس اعلیحضرت بار دیگر اصول سیاست مسالمت جوئی وصلح طلبی مردم ایران را بسمع جهانیان رسانیده و نیاز مبرم ملت خودرا بصلح و آرامش تاکید فرموده اند .

.جشاهنشاه در این مصاحبه صریحا ادعای خروشچف را رد کردند و بیانات مستدل همایونی موجب شد که نخست وزیر شوروی در نطق مجدد خود راجع‌به هواپیمای‌امریکائی دیگر اسمی از ایران نبرد .

طبق گزارش های رسیده سخنان شاه گذشته از پخش در خبر گزاری ها و مطبوعات بزرگ جهانی بوسیله بیشتر ایستگاههای رادیو در دنیا انتشار یافته و تلویزیونهای اروپائی فیلم آنرا در برنامه اخبار خود نمایش داده‌اند .

جریان کنفرانس مطبوعاتی اعلیحضرت همایونی در وقتی‌انتشار می یابد که مطبوعات سوئد هنوز ا زنطق شاهانه در میهمانی پادشاه سوئد تجلیل و ستایش مینمایند و در اطراف آن بحث و گفتگو ادامه دارد .

شاهنشاه در کنفرانس مطبوعاتی خود در نهایت تسلط و مهارتی که بزبانهای انگلیسی و فرانسه دارند همانطورکه‌معمولا دراین‌مصاحبه‌هاعمل میفرمایند، بهر روزنامه نگاری به همان زبانی که سئوالی کرده پاسخ گفته اند وآشنائی عمیق شاهنشاه بمسائل سیاست بین المللی روزنامه نگاران اروپائی‌را متحیر ساخته‌است

مسافرتهای شاهانه وروشی که نسبت بمطبوعات خارجی دارند به گمان ماقویترین وموثر ترین تبلیغ وتعریفی است که دردنیا از ایران امروز میشود.

اعلیحضرت‌همایونی‌خودبرجسته‌ترین وعالی ترین مظهر ایران نوین هستند وهر یك از هموطنان ماکه جریان برخورد های شاهنشاه را بامطبوعات وشخصیت های خارجی می شنود بی اختیار بخود می بالد و احساس فخر و مباهات میکند .

سال‌گذشته‌نیزاعلیحضرت‌همایونی‌طی دو کنفرانس مطبوعاتی که در لندن و پاریس تشکیل دادند روزنامه ـ نگاران انگلیسی و فرانسوی را با سرعت انتقال و هوش سیاسی و وسعت اطلاعات خودمبهوت ساختند.

مااطمینان‌داریم که‌اعلیحضرت‌همایونی در دو کشور دیگر اروپائی بلژیك واتریش نیز روزنامه نگاران اروپائی را بحضور خواهند پذیرفت زیرا هریك‌ازاین جلسات،برای شناسانیدن وطن مابدنیا وبی اثرساختن تبلیغات تحریك آمیز بیگانه و ابطال توهمات بی اساس درباره ایران از صد ها کتاب و نشریه موثر تر بوده وصرف میلیونها ریال در کار های تبلیغاتی نیز این نتایج درخشان را عایدایران نخواهد ساخت .

تبریکات

جناب آقای صارمی مقام عالی مدیریت کل انحصار دخانیات ایران

انتصاب آقای علیرضا معمارنیا رابریاست اداره باشگاه کارکنان دخانیات بجنابعالی تبریك عرض می نمائیم .

ورزشکاران باستانی باشگاه دخانیات

احمد عربیان ـ جواد رجب‌زاده ـ مهدی باغبانی ـعباس شیرازی ـ علی سمیعی‌پور ـ علی‌محمد درانیان ـعلی قاسمی علی غفاری ـ محمود پرویز ـ محمد علی شیروانی ـمحمدعلی مخابری ـ نوروز پیمانی ـ علی‌اکبر حاجیاوند .

جناب آقای محمد حسن فامیلی معاونت محترم اداره کل‌تعلیمات‌اکابر

از اینکه این بار هم بنا بفرمان مطاع مبارك شاهانه بر اثرخدمات صادقانه در انجام وظایف محوله بنحو احسن مورد تقدیر و تشویق‌وزارت متبوع‌خود قرار گرفته و حقا هم شایستگی آنرا داشته اید بجنابعالی صمیمانه تبریك‌عرض‌نموده توفیق بیشتر آنجناب را در خدمت بفرهنك کشور از ایزد منان مسئلت مینماید .

حسین چشم جهان

آ ـ ۵۲۳۱

تیمسار سرلشگر انصاری وزیر محترم‌راه

انتصاب جناب آقای مهندس کاویانی را که از شخصیت های فوق‌العاده لایق و پاکدامن کشورند بسمت مدیر کل فنی بنگاه راه آهن دولتی ایران به آنجناب صمیمانه تبریك عرض مینماید .

هوشنك حقوقی

آ ـ ۵۲۲۵

تیمسار سر لشگر محمد دفتری ریاست سازمان تندرستی جوانان ایران ،جناب آقای حاج عظیمی مدیر کل تربیت بدنی ایران

وظیفه خود میدانم از اقدامات ومساعدتهائی که برای مسافرت اینجانب‌بخارجه بمنظور معالجه پای چپم که در اثر فوتبال صدمه دیده فراهم فرموده اید صمیمانه سپاسگذاری نمایم .وجود اینگونه عناصر شریف برای حمایت از طبقه ورزشکاران بعموم جوانان کشور تبریك میگویم .

هنر جوی هنرستان صنعتی تهران ـ ناصر ناسی

آ ـ ۵۱۹۳

(وبالشکر تدوم‌النعم)

سپاس بی‌حد خداوندی را که طبیب حاذق و جراح عالیقدری چون آقای دکتر رشید فرخی رئیس بیمارستان شاه بمردم نجیب کرمان ارزانی فرموده‌استزبان فقیرازاداءتشکرکه‌درشب یازدهم اردیبهشت از مرك حتمی نجاتم داد عاجز است مولی وجودش را از آفات محفوظ دارد

کرمان ـ جلال‌الدین فیروز (قاضی دادگستری)

آ ـ ۵۸۷۴

آگهی تشکیل مجمع عمومی

مجمع عمومی عادی شرکت تعاونی روستائی ورامین ساعت یك بعداز ظهر روز جمعه ۳۰ اردی بهشت ماه ۱۳۳۹ در محل دبستان‌پوئینك ورامین تشکیل میشود

دستور جلسه عبارت از :

۱ـانتخاب رئیس و منشی موقت جلسه

۲ـاستماع گزارشات رئیس هیئت مدیره ـمدیر عامل ـبازرسان ـممیز حساب

۳ـرسیدگی به ترازنامه و تصویب آن

۴ـپیشنهادات تازه

۵ـانتخاب دو نفر عضویت هیئت مدیره و سه نفر بازرس بجای افرادی که دوره خدمت آنها منقضی شده

بدینوسیله از عموم اعضاء شرکت تقاضا میشود بادر دست داشتن‌برك سهام خود در ساعت مقرر حضور بهمرسانند وسیله ایاب و ذهاب‌توسط شرکت تامین شده و مقارن ساعت ۱۲ صبح بطرف پوئینك حرکت خواهد کرد

هیئت مدیره شرکت تعاونی روستائی ورامین

آ ـ ۵۱۵۵

آگهی شهرداری رشت

برای رفاه و استفاده بیشتر مردم از پارك شهر که قریبا افتتاح خواهد شد در نظر است یکباب سالن سینمای تابستانی در آنجا تاسیس‌شود لذا مراتب بدینوسیله برای اطلاع عموم آگهی میشود که چنانچه موسسات یا اشخاصی مایل باشند در پارك مزبور سالن سینمای‌تابستانی دائر نمایند پیشنهادات و شرایط خودرا دراین زمینه تا تاریخ۳۰ر۲ر۳۹ بشهرداری تسلیم نمایند تا برطبق نقشه و مشخصاتی که ازطرف هیئت مهندسین مشاور شهرداری تعیین شده است قرارداد منعقد و اقدام به افتتاح سینما بنمایند

کفیل شهرداری رشت

آ ـ ۵۲۰۷

آگهی دعوت صاحبان سهام

از صاحبان سهام شرکت سهامی کارخانجات شمالی دعوت میشود که برای تشکیل جلسه عمومی عادی با رعایت فصل دوم ماده ۱۵ اساسنامه در روز ۱۵ خرداد ۱۳۳۹ در دفتر شرکت واقع در بندر شاه حضور بهمرسانند

دستور جلسه

۱ـاستماع گزارش هیئت مدیره و تصویب ترازنامه سال ۱۳۳۸

۲ـمذاکره در اطراف خط مشی آتی شرکت

۳ـانتخاب یکنفر بازرس

رئیس هیئت مدیره شرکت سهامی کارخانجات صنعتی شمالی

حاجی آرازجان شمالی

آ ـ ۵۱۸۱

آگهی انتخاباتی صنفی

چون دوره دوساله هیئت مدیره و هیئت رئیسه اتحادیه صنف‌آرد فروشان درتاریخ ۸ر۳ر۳۹ منقضی گردیده لذا بدینوسیله باطلاع افراد صنف میرساند که انتخابات صنفی برابر آئین نامه شماره ۱ر۳۸۲۱۳ مورخ ۲۳ر۳ر۳۴ مصوب وزارت کشور از ساعت ۹ صبح روز شنبه به‌بعد مورخ ۱۴ر۳ر۳۹ درمحل شورایعالی اصناف واقع در میدان بهارستان تجدید خواهد شد . ضمنا شرکت کنندگان در انتخابات بایدشناسنامه وپروانه پیشه خود راهمراه‌داشته باشند وچنانچه هریك ازافراد صنف در انتخابات مزبور شرکت ننمایند بعدا حق هیچگونه اعتراضی نخواهند داشت .

شهردار تهران

آ ـ ۵۸۹۸

مناقصه سنك تراور تن وسنك صیقلی

جمعیت شیر و خورشید سرخ ایران تهیه و نصب تقریبا ۱۵۰متر مربع سنك تراورتن بقطر سه سانتیمتر و پنجاه متر کرباسی سنك‌صیقلی اصفهان بقطر ده سانتیمتر و بعرض سی سانتیمتر مورد نیاز ساختمان جمعیت مراغه را از طریق‌مناقصه خریداری مینماید داوطلبان شرکت‌در مناقصه میتوانند با پرداخت یکصد ریال نقشه و مشخصات کار را تا تاریخ ۲۵ اردیبهشت از دفتر جمعیت مرکزی واقع در ارك دریافت‌نمایند

شیر و خورشید سرخ ایران

آ ـ ۵۸۶۶ ۱ـ۳

اطلاعات

بازگشت هیئت‌وزیران ازکاشان

فردا هیئت دولت برای بازدید از استان خراسان بمشهد پرواز میکنند...

آقای نخست‌وزیر واعضای دولت که عصر روز شنبه برای افتتاح تاسیسات لوله‌کشی آب بکاشان رفته بودند .ساعت پنج بعد از ظهر دیروز با قطار وارد تهران شدند .

آقای نخست‌وزیر واعضای دولت ساعت‌هفت بامداد فردا با هواپیما عازم مشهد می‌شوند .

مسافرت هیئت دولت مدت ده تا دوازده روز بطول خواهد کشید .

برنامه‌مشروح‌در شماره امروز در صفحه شهرستانها درج شده‌است .

ساعت پنج بعد از ظهر امروز هیئت دولت در کاخ نخست‌وزیری بریاست آقای دکتر اقبال نخست‌وزیر تشکیل میگردد .

جلسه امشب آخرین جلسه دولت قبل‌ازآغاز سفراستان خراسان‌میباشد.

وزیر مشاور انگلیس باصفهان رفت

وزیربازرگانی ایران ووزیر مشاورانگلیس برای توسعه روابط تجاری ایران وانگلیس مذاکره میکنند

امروز آقای اورل وزیر مشاور انگلیس در امور بازرگانی ازآبادان باصفهان رفت تا از آثار تاریخی این شهر بازدید کند .

وی دو روز در اصفهان خواهد ماند وسپس بتهران می‌آید . در تهران روز چهارشنبه با آقای منصور وزیر بازرگانی ملاقات و مذاکره میکند و شب همان روز از طرف سفیر انگلیس ضیافت شامی‌بافتخاروی ترتیب داده خواهد شد .روز پنجشنبه نیز یك ضیافت عصرانه از طرف سناتور وکیلی رئیس اطاق بازرگانی تهران و شب یك ضیافت شام از طرف آقای منصوروزیر بازرگانی‌بافتخار آقای اورل داده میشود .

آقای اورل روز جمعه به بندر پهلوی و سپس به رامسرخواهدرفت.

در مذاکرات وزیر بازرگانی ایران با وزیر مشاور انگلیس درباره توسعه روابط بازرگانی ایران و انگلیس بتفصیل بحث خواهد شد و اکنون صورتی از مسائل بازرگانی مورد علاقه طرفین تهیه شده است

سه روز دیگر درتالار فرهنك

کنسرت بنفع کودکان یتیم لار

از امروز بلیطهای ۵۰ ریالی و ۱۰۰ ریالی کنسرت سازمان کمك کودك به نفع کودکان یتیم لارو تاسیس آموزشگاه و پرورشگاه حرفه‌ای کودکان در دفتر مجله اطلاعات کودکان و دفتر برنامه کودك رادیو و انجمن هنری کودکان بفروش میرسد.

با خرید بلیطهای کنسرت به تاسیس آموزشگاه و پرورشگاه کودکان لار کمك کنید .

حجاج محترم

هرقدر ازتهران زودتر حرکت نمائید مراجعت شما ازجده زودتر خواهد بود و میتوانید زودتر بمدینه طیبه‌مشرف‌شوید کسانیکه ازتهران دیرتر حرکت کنندطبعا پس ازمراسم حج باید در جده معطل‌شوند تانوبت به‌آنها برسد . بنابراین ازفرصت استفاده نمائید در روزهای اول که‌هواپیما بمقدار کافی جا دارد حرکت فرمائید.

اولین پرواز روز پنجشنبه ۲۲ اردیبهشت ماه جاری خواهد بود

برای خرید بلیط بایرانتور خیابان سعدی تلفن ۳۸۲۲۱ـ۳۸۲۲۲ـ۳۵۷۹۴ـ۳۵۷۹۳ـ۳۵۷۹۲ـ ۳۵۷۹۱ وشرکت ایران ایتا خیابان فردوسی تلفن ۶۸۹۹۷ـ۶۹۹۹۸ مراجعه فرمایند

۱ـ۲ آـ۵۹۴۴

درسومین مسابقه

تیم‌ایران تیم ترکیه‌را شکست داد

آخر وقت امروز اطلاع رسید که سومین مسابقه کشتی بین تیم‌ایران و ترکیه انجام گردید و تیم ایران با پیروزی قابل توجهی تیم ملی ترك‌را شکست داد .

نتیجه مسابقه بطوری که سرهنك معروفخانی رئیس فدراسیون کشتی کشور تلگرافی اطلاع داده است بدین قرار می باشد :

تختی ، حبیبی و فرخیان حریفان خود را با ضربه فنی مغلوب نمودند . توکل با امتیاز بر حریف خود پیروز شد . مهدی زاده و نوری مساوی گردیدند . دو قهرمان ایرانی دیگر مسابقه را باختند .

بدین ترتیب تیم ایران با چهار برد و دو مساوی در مقابل دو باخت تیم ملی ترکیه را با اختلاف قابل توجهی شکست داد .

پیروزی جالب

خبر پیروزی تیم ملی ایران بر تیم ملی ترك در سومین مسابقه که در شهر آدانای ترکیه انجام شده است امروز مورد بحث محافل ورزشی‌ترکیه قرار گرفته است تیم ملی کشتی‌ایران در دومین و سومین مسابقه با تیم‌ملی ترك پیروز گشته است.دراولین‌مسابقه نیز بقرار اطلاع پیروزی با تیم ملی ایران بوده است .

باپیروزی‌جالب تختی‌و حبیبی وسایر کشتی‌گیران جوان ایران از هر نظر موقعیت تیم ایران در مسابقات‌المپیك رم خوب شده است و می توان‌اطمینان داشت که کشتی گیران ایرانی در مسابقات المپیك رم مقامهای ارزنده‌ای کسب خواهند نمود .

شاهزاده خانم مارگارت وانتونی ارمسترانك جونز پس ازاجرای مراسم عقد درکلیسای «وست مینستر» بکاخ بوکینگهام مراجعت کرده‌اند. شور واشتیاق فراوان مردم زن وشوهر جوان را به بالکن قصر کشانیده ودرحالیکه لبخندی برلب دارند بابرازاحساسات دهها هزار نفر ازاهالی لندن که درجلوی کاخ اجتماع کرده‌اند باتکان دادن دست پاسخ میدهند.

کم وبیش...

خانم فاطمه سلطان کمترین یکی از بیشترین جوائز سری ۴۸۸ را برده وسیصد هزار ریال دریافت داشته وباین ترتیب کم وبیش را درکنار هم قرارداده است!

بنگاه بخت آزمائی تا ..

آـ۵۹۰۲

ترمه‌وبریژیت‌باردو

هردو درراديوسيتی

آـ۵۹۱۲

سوپرمارکت چه میفروشد

عالیترین وبهترین هدیه بزائرین بیت‌الله‌الحرام

ماست مخصوص کیسه‌ای سوپرکه در کیسه‌های نایلونی ممهور و دوبار جوشیده که تابیست روز قابل نگهداری است

خالص — مطمئن — ارزان — سالم

SUPER

۱ـ اولین پارتی کره دانمارکی تازه‌سفارش‌سوپر مستقیما رسید ودر هر لیبر ۶ تا ۸ ریال مجددا تخفیف داده شد وهرلیبر کره ازهررقم ۶۴ریال بفروش‌میرسد بمغازه‌داران تا۳ کارتن بقیمت تجارتی فروخته‌میشود.

۲ـ ماشینهای اتوماتیك جوجه‌کباب در بوفه تابستانی جوجه کباب را ۷۰ ریال ومرغ را ۱۰۰ریال بدون دخالت دست برای شما و میهمانیهای شماآماده مینماید. پنیر لیقوان هرکیلو ۸۸ ریال پنیر تازه هر کیلو ۵۰ ریال روغن کرمانشاهی اعلا ۱۸۰ ریال

۳ـ ساندویچ مرغ باکره شهری‌عالی‌ـ فیله‌گرم‌ـ جگرـ دلـ قلوه که باماشین مخصوص در حضورشما کباب میشود ۱۵ ریالـ ساندویچ راسته‌گوساله ۱۰ ریال کتلت ۸ ریال تمام.

نوشابه‌های غیرالکلی ودوغ عالی سوپر بهترین پنچیك وقطاب بینظیر ۵ ریال آب میوه همیشه موجود است.

۴ـ متخصصین اروپائی درکارخانه شیرینی سازی شروع بکار کرده وعلاوه بر عالیترین شیرینیها کیکهای عروسی ـ تولد وغیره را از ۱۰ سانت تا ۲ متر یك طبقه تا ۱۰ طبقه بارزانترین قیمت دراختیار شما میگذارند.

۵ـ انواع میوه‌جات سیب وموز هرروز مستقیما میرسد وارزانتر ازقیمت دست اول دراختیارشمااست

سوپر تاکنون ۱۸۲ نوع از جنس خواروبار و عطاری را بسته‌بندی نموده وتا میزان ۰/۳۰ . ارزانتر ازاجناس مشابه دراختیار شما مشتریان عزیز گذارده است. همه نوع مواد خوراکی در سوپر مارکت در اختیار شماست.

سوپر علامت عالیترین وارزانترین مواد غذائی مطمئن

آـ۵۹۲۰

DEWEKO

DEWEKO اختراع جدید آلمان غربی برای جلوگیری ازدزدی اتومبیل

DEWEKO بدون حضور واجازه شما اجازه انتقال ماشین را بهیچکس نخواهدداد.

DEWEKO بدون حضور شما موتور اتومبیل را بکلی ازکار میاندازد.

DEWEKO دزدان اتومبیل را بزانو درآورده‌است.

DEWEKO دشمن سرسخت دزدان وسائل موتوری.

DEWEKO نگهبان مخصوص اتومبیل شماست.

شماکه مبلغ زیادی برای خرید اتوموبیل داده‌اید قبل ازاینکه ماشین خودرا درمحل خود نه‌بینید بفکر چاره باشید وبامبلغ کمی خیال شما راحت و کاملاآسوده خواهد بود.

نماینده انحصاری درایران تجارتخانه حریری خیابان فردوسی پاساژ ۲۶ تلفن ۳۷۶۷۰ آژانس سینمائی

از آسمان اسکناس خواهدبارید

روزچهارشنبه همین‌هفته ازآسمان اسکناس‌خواهد بارید

مراقب باشیدکه شماهم سهمی ببرید

ازهمین چهارشنبه پاکت‌هائی روی مجله آسیای جوان سنجاق شده‌که درون آنها حواله اسکناس وتلویزیون ویخچال ورادیو وصدها جوایز دیگر میباشد.

خریداران آسیای جوان می‌توانند پس ازبازکردن پاکت ضمیمه مجله برای دریافت جایزه درتهران باداره مجله مراجعه نمایند. برندگان شهرستانهاهم‌میتوانند بادفتر مجله مکاتبه کنند.

باخرید یك شماره آسیای جوان پولدارخواهیدشد

مراقب باشید پاکت ضمیمه آسیای جوان دست نخورده باشد

آـ۵۷۸۸ ۱ـ۲

آخرین خبرتا ۴ بعد ازظهر

آیزنهاور شورای امنیت ملی‌را احضار کرد

اینها بهواپیمای امریکائی موشك پرتاب‌کردند

بموجب گزارش خبرگزاری تاس سربازانی که در این عکس دیده می شوند اعضای یك واحد موشکی‌ضد هوائی هستند که در تاریخ اول‌مامه بسوی یك‌هواپیمای امریکائی که بر فراز خاك شوروی پرواز میکرده شلیك و آن هواپیمارا سرنگون کرده اند.

واشنگتن ـرویتر ـ۹ مه ـ انتظار میرود در کنگره امریکا پیشنهاد شود که هرگونه پرواز های اطلاعاتی امریکا در طول مرز های شوروی ممنوع‌گردد. بقرار اطلاع رهبران سنای‌امریکاتقاضا خواهند کرد از عملیاتی که رسما به عنوان «جاسوسی» تایید شده است جلوگیری شود .

ایزنهاور امشب جلسه فوق‌العاده شورای امنیت ملی را که مرکب از رؤسای کل ستاد های‌امریکااست‌برای ساعت شش و نیم بعد از ظهر دعوت‌به تشکیل جلسه کرده است . قراربود این جلسه سه روز دیگر تشکیل‌شود.

امروز بر محیط سیاسی واشنگتن تیرگی آشکاری چه در محافل داخلی‌و چه در بین نمایندگان کشور های‌متحده بنظر ناظران سیاسی اعلام سلب مسئولیت از طرف مقامات واشنگتن حاکی از این نکته است که مقامات نظامی و جاسوسی امریکا ایزنهاور رابه هیچ گرفته اند .

مفسرین امریکائی معتقدند که آیزنهاور نمی بایست چنین پرواز بیموقع را اجازه میداد .

شکست سنگین

نیویورك ـ ۹مه‌ـ رویتر ـنیویورك تایمز ـ واقعه هوا پیمای امریکائی رابك شکست سنگین سیاسی‌امریکا تلقی کرد .

نیویورك تایمز می نویسد بدبختی اینجا است که دست راست دولت مادر واشنگتن نمی دانست دست چپش در پاکستان و ترکیه چمی کند .

پرواز این هواپیما بر:فرازآسمان شوروی ، در هفته قبل از کنفرانس سران، یك حماقت سیاسی بود.

ما انتظار داریم اقدامات عاجلی صورت گیرد تا ازاین حساب های نادرست سیاسی وزارت خارجه جلوگیری کنند .

هرالد تریبون مینویسد : هرگز نمی توان این حقیقت را انکار کرد که حیثیت و حرمت امریکا در دنیا ازمیان رفت بنظر بسیاری ناظران سیاسی صلاحیت اخلاق امریکا در این لحظات بحرانی ، بشدت آسیب دیده است .

نیویورك میرور مینویسد هرکسی که این پرواز بیموقع را اجازه داده باید بپای میز محاکمه کشیده‌شود

ممنوع کرد

نیویورك ـ ۹مه ـ آسوشیتدپرس ـ نیویورك‌تایمزمی‌نویسد آیزنهاوردستور داده تابررسی کامل واقعه هواپیما ، هواپیماهای آمریکائی برفراز آسمان کشور های کمونیست یا در نزدیکی مرز های آنها پرواز نکنند .

نیویورك‌تایمز می‌نویسد این اطلاع را از یك مقام موثق در واشنگتن‌کسب نموده ولی نام ویرا فاش نکرده است.

عکسبرداری با ماه مصنوعی

نیویورك‌ـرویتر ـ۹ مه‌ـروزنامه نیویورك تایمز در شماره امروز خود می نویسد که دولت امریکا در پائیز امسال اولین قمر مصنوعی عکاس خود را به فضا خواهدفرستاد تا ازسراسر خاك شوروی وجب به‌وجب‌عکسبرداری کند .

این روزنامه خاطرنشان می سازد که اقدام مذکور بعنوان اولین‌آزمایش در زمینه عملیات اطلاعاتی بوسیله عکسبرداری فضائی محسوب می شود.

پرواز هواپیماهای انگلیسی

لندن ـ۹مه ـخبرگزاری فرانسه ـ روزنامه دیلی هرالد امروز اطلاع داد که‌مسئله پرواز هواپیماهای انگلیسی درآنسوی پرده آهنین یکی ازمسائلی است که روز پنجشنبه آینده‌در مجلس عوام مورد بحث قرار خواهد گرفت .

دیلی هرالد اضافه میکند که‌دراین جلسه گیتاسکل رهبر حزب کارگر ودنیس هیلی سخنگوی حزب مزبور درمسائل سیاسی ازدولت محافظه کار درباره ماموریت هواپیماهای‌انگلیس‌در آن‌سوی پرده آهنین سئوالاتی خواهند کرد .

روزنامه مزبور یادآور میشود که هواپیماهای‌انگلیسی از نوع کامبرا عکس‌هائی از ۲۴۰کیلومتری داخل مرزهای آلمان شرقی برداشته‌اند .

آگهی بانك تهران

باستحضار کلیه مشتریان ومراجعین محترم میرساند که شعبه فردوسی این بانك واقع در چهارراه اسلامبول از تاریخ هفدهم اردیبهشت ماه ۱۳۳۹ .

صبحها: همه روزه (حتی ایام جمعه وتعطیل) ازساعت ۷½ الی ۱۲

عصرها: همه روزه (باستثنای ایام جمعه وتعطیل) از ساعت ۵ الی ۹ بعدازظهر مفتوح وبرای انجام کلیه امور بانکی آماده است.

بانك تهران

۱ـ۱۰ آـ۵۴۱۲

بسم‌الله‌الرحمن‌الرحیم

زائرین محترم بیت‌الله الحرام

باهواپیماهای لوکس چهار موتوره شرکت هواپیمائی‌ایران وشرکت هواپیمائی پارس راحت ومطمئن وارزان وسریع بجده مسافرت فرمائید. بهای بلیط دوسره‌هواپیماباهزینه وقرنطینه دولت عربستان سعودی

۱۷۲۰۰ ریال است

برای خرید بلیط درمرکز بشرکت سهامی ایرانتور خیابان سعدی تلفن ۳۸۲۲۱ـ۳۸۲۲۲ـ۳۵۷۹۴ـ ۳۵۷۹۳ـ ۳۵۷۹۲ـ۳۵۷۹۱ و شرکت سهامی مسافرتی ایران ایتا خیابان فردوسی شماره ۶۷ تلفن ۶۸۹۹۷ـ۶۹۹۹۸ ودر شهرستانها به نماینده شرکتهای هواپیمائی ایران وپارس‌که در دفتر ایرانتور متمرکز شده‌است مراجعه فرمائید.

آـ۵۹۰۰

روغن نباتی قوطی کره دارد