سال سی‌وچهارم- شماره ۱۰۱۹۰ — یکشنبه چهارم اردیبهشت‌ماه ۱۳۳۹ — تکشماره ۳ ریال

اطلاعات

جریان روز

چندخاطره‌ازمصاحبه مسئله برلن

سرمقاله وتفسیرجهان را درصفحه دوم مطالعه فرمائید

شاهنشاه درمصاحبهٔ مطبوعاتی دیروزفرمودند: ندادن پایگاه موشك

نباید دلیل‌ضعف شناخته شود بلکه حسن‌نیت ایران‌سبب‌آن‌بوده‌ولی:

دربارهٔ پایگاه موشك حسن‌نیت چقدر!؟

دعوت‌ما ازوروشیلف بقوت خودباقی‌است، آقای خروشچف‌هم‌میتوانند بایران بیایند

۲۴ صفحه

مصاحبه خبرنگارما بارئیس بهداری ارتش‌عراق

ژنرال قاسم از مسافرت بایران خوشوقت خواهد شد

ایرانیها وعراقیها بایکدیگر «پسرعمو» هستند

ژنرال رشاد عبدالواحد

امروز ژنرال رشادعبدالواحدرئیس بهداری ارتش عراق که از افسران نزدیك به نخست وزیر عراق است وپس از حادثه سوء قصد شخصا ژنرال قاسم را تحت عمل جراحی قرار داده است بخبرنگار ما اظهار- داشت در صورتیکه دولت ایران از نخست وزیر عراق دعوت بعمل‌آورد ژنرال قاسم از مسافرت بایران خوشوقت خواهد شد .

این سرلشگر عراقی که برای شرکت در کنگره طب نظامی‌بین- المللی بتهران آمده‌است‌افزود:ایران و عراق دوست هم اندو ایرانیها و عراقیها با یکدیگر پسر عموهستند.

اختلافات برادرانه

دیروز ژنرال دکتر رشادعبدالواحد درباره روابط بین عراق وایران اظهار داشت مردم عراق، ایران را دوست‌دارند و عراقیها نسبت به ایرانیها احساس برادری مینمایند. اصولا ایران و عراق دوست‌طبیعی یکدیگر هستند و سوء تفاهماتی‌که اخیرا بین دو کشور پیش آمده بود ازنوع اختلافاتی است که اغلب بین دو برادر روی میدهد . درحال‌حاضر بنظر من هیچ مسئله ای در روابط بین دو کشور وجود ندارد و بااعزام سفیربه دو پایتخت روابط دوستی

بقیه درصفحه ۲۱

امروز مدیر کلها گوشت میفروختند !

مدیرکل شهرداری‌گوسفند میخرید، مدیرکل امورشهر گوشت میفروخت ومدیرکل خواربار نظارت میکرد!

شهردار تهران‌گفت: کمبودگوشت درزمستان وبهار، ساختگی است عدمای استفاده‌جو بخاطر مقاصد خاصی این‌کمبودمجازی را بوجود می‌آوردند

شهرداری امروز راسا گوشت‌رااز گشتارگاه حمل نمود و در دکاکین قصابی توزیع کرد و بهر یك‌ازقصاب ها باندازه کافی گوشت داده شد که بانرخ مقرر شهرداری یعنی هر کیلو ۶۰ ریال بفروش برسانند .

امروز شهردار تهران گفت وضع گوشت عادی شده و شهرداری دیگر اجازه نخواهد داد این موضوع برای مردم بصورت مسئله روزدرآید .

در شماره گذشته اطلاع دادیم که بعلت بروز اختلاف بین صنف قصاب وشهرداری تهران بدستور آقای ذوالفقاری مامورین‌شهرداری امورخرید گوسفند و کشتار وتوزیع گوشت را در شهر بعهده گرفتند .

مدیر کل مالی شهرداری گوسفند میخرد و مدیر کل خواربار بکشتار نظارت مینماید و مدیر کل امور شهر باتفاق روسای برزنها گوشت را در محلات شهر و در دکاکین قصابی توزیع مینماید .

گشتار امروز

آقای سعیدی فیروزآبادی بخبرنگار ما گفت که از نیمه های شب گذشته کلیه روسای برزنهای شهرداری در کشتارگاه حاضر شدند و تا ساعت ده صبح امروز گوشت ۵۰۰۰ راس گشتار روز بوسیله مامورین شهرداری بدکاکین قصابی حمل گردید .

باجه های گوشت

شهرداری اعلام کرد که از صبح فردا در کشتارگاه‌باجه های مخصوصی برای توزیع گوشت تاسیس میشود و دکانداران در مقابل پرداخت پول نقد گوشت موردنیاز خودرا از این باجه‌ها خواهند خرید .

بقیه درصفحه ۲۱

رئیس جمهور گریه کرد

سینگمان‌ری از ملت کره پوزش خواست

وی به‌بیمارستان رفت ومیان زخمی‌ها پول تقسیم‌کرد

درتوکیو دانشجویان کره‌ای سفیر دولت خودرامضروب کردند واورا وادار نمودندکه استعفا کند

* یك سناتور امریکائی گفت اگر درکره دموکراسی رعایت نشود همکاری ما‌با‌این کشور چه فایده دارد؟
* سینگمان ری ازرهبری حزب لیبرال‌کره استعفاکرد

شرح درصفحه ۴

«من دوقلب دارم؟!»

کارملای ۱۷ ساله ، دختر زیبائی که دو قلب دارد . وقتی پرستار بیمارستان باو خبر داد که دو قلب دارد با تعجب گفت :
ـ وا ! من دو قلب دارم ؟ چه حرفها !من یك قلب بیشتر ندارم!

خبری‌که دنیارا بحیرت انداخته این بحث رابوجودآورده‌که:

میتوان بشر رادارای دو قلب کرد

پزشکان ایرانی درباره دختری‌که دوقلب دارداظهارنظر میکنند

دکتر شیخ: اتفاق میافتد
دکتر فتوحی: شگفت‌انگیز
دکتر یوسف‌پور: سابقه ندارد

خبر حیرت انگیز مربوط به‌یك دختر ایتالیائی مقیم فرانسه‌که‌دارای دو قلب میباشد درشماره دیروزبنظر خوانندگان‌رسید.امروزخبرگزاری- ها اطلاع دادند که پزشکان هنوز نمیدانند در باره‌این‌دخترچه‌تصمیمی بگیرند .

این خبر که در دنیا مورد بحث محافل مختلف واقع شده امروز هم کماکان مسئله جالب روز بود و خبرگزاریها گزارش هائی فراوان- باره مخابره میکردند .

خبرنگار ما امروز با چند تن از پزشکان و متخصصین قلب تماس گرفت ونظر آنانرا در این باره

بقیه درصفحه ۲۱

- دیدوبازدید سران کشورها امری‌است عادی و در سیاست عمومی تاثیر قاطعی ندارد
- ارتجاع رو بضعف میرود وعدالت اجتماعی جای آنرا میگیرد
- کنفرانس سنتو در تهران بسیاری از مسائل را روشن خواهدکرد
- ما همپایه با کشور های بزرك حق خودرا خواستاریم
- کشورهائی درکمك بصلح وبالعکس‌میتوانندمؤثر باشند که دارای قدرت اتمی وهیدروژنی‌باشند
- اصلاحات در میهن ماتازه شروع شده ودرآینده باسرعت بیشتری ادامه خواهد داشت
- خدمت وخیانت افراد خیلی زودآشکارمیشود و هیچ خدمت وخیانتی ازنظردور نخواهد ماند
- برای تجدید عظمت دیرین ایران همه بایددست بدست هم بدهیم.

درصفحه ۲۱

گزارش سیاسی یونایتدپرس ازواشنگتن:

آمریکا باکمونیسم و دیکتاتوری میجنگد

* کریستیان هرتر سیاست اسلاف خودرا در مورد عدم مداخله درامور کشورهای دوست ترك گفته است
* حوادث‌کره وافریقا نشان دادکه امریکا قبل ازهرچیز طرفدار رعایت‌حقوق‌بشروآزادیهای‌فردی‌است درصفحه۳

درآستان قدس رضوی

شاهنشاه وملکه نذرکردند

در مشهد شاهنشاه و ملکه دوبار حرم مطهر حضرت رضا (ع) رازیارت فرمودند و نذری کردند . شرح را در صفحه ۱۴ مطالعه‌فرمائید .

زابل‌نگران‌سرنوشت‌صدیقه‌است

دختری که سوزن دربدنش گردش میکند بوسیله سازمان کمك کودك بتهران‌می‌آید جمعیت شیروخورشید سرخ نیز داوطلب انتقال صدیقه بتهران ومعالجه وی شد
★جهت اعزام صدیقه بتهران‌پول بزابل حواله شد ★جمعی از نیکوکاران جهت برعهده گرفتن مخارج‌عمل جراحی صدیقه پیشقدم شده‌اند

امروز از طرف روزنامه اطلاعات بخبرنگار محلی زابل اطلاع‌دادمشد با پولی که به زابل حواله شده دوشیزه صدیقه جوانپوررا بوسیله اتومبیل به زاهدان بفرستد و از آنجا وسیله حرکت او را تهران‌با

بقیه درصفحه ۲۱

گزارش خبرنگار اعزامی بشمال
نماینده باغداران چای دراستقبال ازوزیر گمرکات‌گفت:

سازمان‌چای‌درنجات‌چای‌ایران‌خدمت‌مقدسی‌انجام‌داده

نماینده چایکاران بوزیرگمرکات گفت دعای سیصدوپنجاه‌هزارنفر از کشاورزان چایکار را بعرض شاهنشاه معظم برسانید. وزیرگمرکات درسالن شهرداری رودسر خطاب‌بمردم گفت:

طبق اوامر شاهنشاه محصول چای به۲۰ هزارتن افزایش خواهد یافت

سازمان چای درسال گذشته صد و ده میلیون ریال بکشاورزان وکارخانه‌داران وام ومساعده داده است

ساعت ۷ بامداد روز گذشته آقای کار خانه اجتماع کرده و از وزیر خطاطان وزیر گمرکات و انحصارات گمرکات و مدیر کل سازمان چای باتفاق آقای مرتضی منصوری مدیر بگرمی استقبال نمودند کارخانه بطرز کل سازمان چای برای بازدید از زیبائی با تمثال شاهنشاه پرچمهای مزارع چای و اجازه بهره برداری سه رنگ و برگ شمشاد وگل‌نرگس از کار خانه های چایسازی شمال شد ،بود مستقبلین در دو طرف وتوزیع جوائز کار خانه داران‌بسوی خیابان و جاده داخل کار خانه لاهیجان عزیمت نمودند .

صف کشیده بودند در موقع ورود کار خانه دولتی کلار آباد که‌در آقای خطاطان بکار خانه آقای استر- ۱۸ کیلو متری چالوس واقع‌است آبادی سر پرست امور چای شمال اولین کار خانه ای بود که میبایستی ضمن خطابه ای خوش آمد گفت‌و طی مراسمی بوسیله وزیر گمرکات در گزارش خود اظهار داشت که شروع بهره برداری نماید . بهمین سازمان چای از آبان ماه سال‌گذشته مناسبت عده بیشماری از زارعین تاکنون به دوازده هزار و ششصد ونمایندگان باغ داران و روسای وسی‌و هفت نفر زارع چایکار مبلغ ادارات چای شمال و چند تن از شصت میلیون و ششصد وهشتاد روسای انحصارات گیلان در مقابل وچهار هزار و یکصد و شصت ریال

بقیه در صفحه ۴

سپیده‌دم امروز قاتلی بدار آویخته شد درمیدان سپه :

چون بیسواد بودم باین سرنوشت دچار شدم

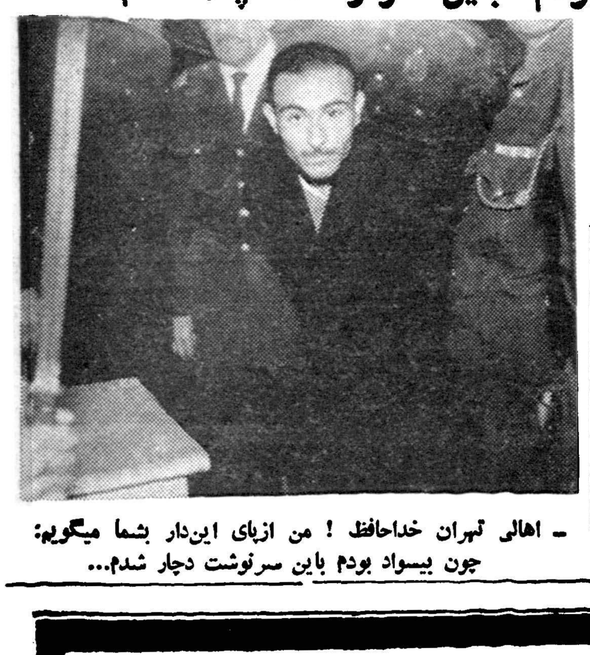

سپیده‌دم امروز علی انتظاری‌قاتل پاسبان کهندانی‌در میدان سپه‌بدار آویخته شد خبرنگار ما که در اجرای مراسم اعدام ، از زندان تا خاتمه کار حضور داشت مطالبی تهیه نموده است که در صفحه ۲۳ از نظر خوانندگان محترم میگذرد

ـ اهالی تهران خداحافظ ! من ازپای این‌دار بشما میگویم: چون بیسواد بودم باین سرنوشت دچار شدم...

بموجب لایحه خدمت نظام وظیفه مشمولین دیپلمه ببالا که امروز در مجلس شورایملی تصویب شد

مشمولین‌دیپلمه گروهبان‌خواهند شد

اسفالت راه قم وکاشان ونظارت وزارت بهداری برآزمایشگاهها بعنوان سئوال مورد بحث قرارگرفت

ساعت ده بامداد امروز جلسه‌علنی مجلس شورای ملی بریاست آقای سردار فاخر حکمت تشکیل شد . بعداز انجام امور مقدماتی سئوالات شروع شد .

راه قم بکاشان

آقای مهندس شیبانی گفت : سئوال بنده در خصوص راه قم و کاشان است در شش سال اخیر سازمان برنامه راهی بین قم و کاشان ساخته اس ت‌که از جلگه میگذرد و بقدر یکماین راه خراب است که ایجاد ناراحتی کرده‌است بنده یکبار سئوال کردم که این راه چه موقع اسفالت میشود جواب داده شد که یکسال بعد ازعملیات، یعنی تا بحال باید اسفالت میشد اما معلوم نیست چراتا بحال اسفالت نشده است در حالیکه مرد م از این

بقیه درصفحه ۲۱

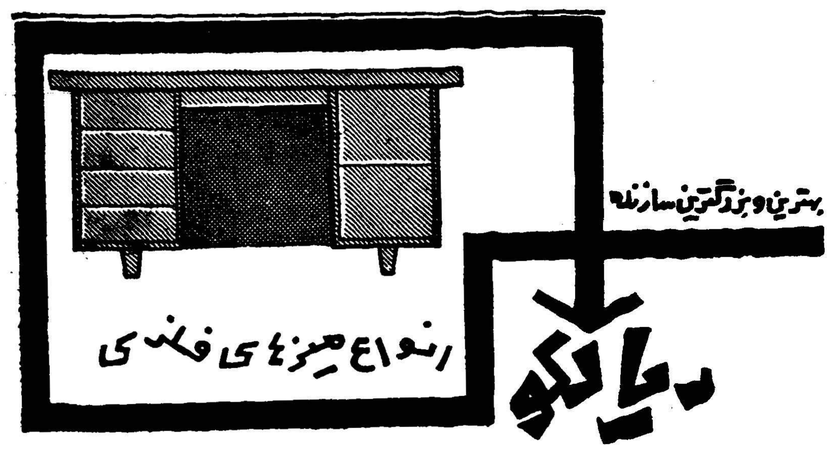

بیش از ۴۰۰ کارگر ومهندس ویك‌گروه هشت‌نفری متخصص خارجی بهترین میزها، صندلیها، قفسه‌های بایگانی وکتابخانه،گنجه‌ها وکمدهای لباس‌رادرکارخانه فلز ولعاب ریالکو تهیه میکنند.

آ-۳۳۷۲ نمایشگاه ریالکو، میدان کاخ، تخت جمشید تلفن ۶۸۱۴۲

لحظه‌ای قبل ازبریدن نوار در کارخانه کلارآباد که‌آماده بهره‌برداری شده‌است

جریان روز

چندخاطره‌ازمصاحبه

تاکنون دیده نشده‌است اعلیحضرت همایونی درمصاحبه‌های‌مطبوعاتی سئوالی رابی‌جواب ومطلبی رادربرده ابهام گذارند واین آمادگی شاه برای‌پاسخ بسؤلات نمایندگان مطبوعات نشانه وسعت‌اطلاع وتسلط کامل ایشان است برجمیع‌امور مملکت ودلیل برآنست که‌اعلیحضرت ازهمه جاوهمه چیزباخبرند واطلاعات کافی دارند ،ودرارقام واحصائیه‌های دقیق نه‌فقط ازکشور خودبلکه ازتمام عالم حضور ذهن دارند .

وقتی خبرنگاران‌خارجی‌درملاقات ومصاحبه‌های‌مطبوعاتی بااعلیحضرت روبرو میشوند غرق‌تعجب آمیخته به‌تحسین میگردند ، چه‌وقوف ایشان رابتمام اوضاع جهان احساس میکنند وصراحت بیان شاهنشاه راکه خود رمزی ازقدرت‌ملی وتکیه‌داشتن برافکارملت‌خودمیباشد می‌ستایند.

اعلیحضرت همایونی درپاسخ هرسئوال مکنونات خاطر خودرا با صراحت درمیان میگذارند ، باکمال شهامت‌و یختگی آنچه دردل‌دارند وحقیقت وواقعیتی درآن وجود دارد برزبان میرانند واین خود بزرگی وعظمت روحی وقدرت بیان شاهنشاه راظاهر میسازد .

مصاحبه‌ای که‌دیروز اعلیحضرت همایونی با نمایندگان مطبوعات کشور خودفرمودند مثل‌همیشه پرازنکات جالب بود، پندواندرز ، بیم‌و امید ،نوید های‌مسرت‌بخش ، خونسردی وبی‌اعتنائی دربرابر سیاست های پیچیده ومبهم وکج‌رفتاریها ، افکار مسالمت‌آمیز ،نظریات صلح جویانه وحتی تائید دعوت آقای وروشیلف رئیس جمهور شوروی و آقای خروشچف نخست‌وزیر آن کشور هم‌درآن دیده میشد .

شاه بیدار وخدمتگذارمادراین مصاحبه نیز مثل‌همیشه احساسات پاك میهن پرستانهٔ خود رابیان داشته وفرمودند : «ماحاضر نیستیم کمترین‌شائبه مداخله وخللی‌رادر استقلال‌خودازهیچ کشوری بپذیریم، باجان ودل آب‌وخاك میهن خودرا حراست میکنیم وتامن‌ویست‌میلیون ملت ایران زنده هستند خارجی نخواهد توانست باستقلال وحاکمیت مادست تعدی وتجاوز دراز کند ، مازیربار تحمیل افکار استعمار طلبانه کسی نمیرویم ودرردیف هرکشور بزرك جهانی حقوق ملی‌ومملکتی خود رابرپایه‌و اصول بین‌المللی حراست میکنیم »

اعلیحضرت همایونی درمسائل داخلی نکات حساسی طرح فرمودند که‌در همین شماره مشروح آن‌ازنظر خوانندگان محترم میگذرد ، در پایان مصاحبه بسرعت درکارها واینکه ماازاین پس میتوانیم شاهد پیشرفتهای سریعتری دررشته‌های مختلف اجتماعی واقتصادی باشیم اشاره فرمودند که‌این حقیقت درجریان یومیه‌امور بخوبی ظاهرمیباشد.

سرعت ساختمان پل خرمشهر مورد مثال شاهانه قرار گرفت ، خوشبختانه این‌سرعت عمل درجهات مؤسسات ملی نیز بچشم میخورد، اینهمه تاسیسات تازه‌ای‌که‌درگوشه وکنارایران‌مملکت‌پیداشده ،اینهمه ساختمانهای بزرك و کارهای صنعتی که‌در رشته های مختلف دیده میشود نمودار سرعتی است که‌درچندسال اخیردرتمام امور پدیدار است ماوقتی‌فقط چند سال‌بعقب برگردیم ووضع کنونی راباچرباتی که‌پیش‌از سال ۱۳۳۲ دراین کشور میگذشت مقایسه کنیم تفاوت فاحشی درتمام شئون اقتصادی واجتماعی می‌بینیم که‌همه ثمره ونتیجهٔ آرامش وثبات ومحیط مساعد برای کاروفعالیت واعتماد واطمینانی است که‌افراد کشور بوضع خودپیدا کرده‌ومتکی به تدابیر حکیمانه وفکرکسی هستند که‌حقیقتا بیدار وخدمتگذار ملت‌خود میباشد .

هروقت اعلیحضرت بازدید مؤسسه‌ای دعوت میشوند ، کارخانه‌ای را افتتاح می‌فرمایند . کارهای تازه وتاسیسات جدید فرهنگی واقتصادی واجتماعی رادیدن میکنند آنروز خوشحال ومسرورند وغم‌های روز را فراموش می‌نمایند ، آری ، اعلیحضرت غم واندوه بسیار دارند ، بیخود نیست موهای خودرا سپید کرده‌اند ، ایشان میخواهند وآرزو دارند ایران رادراوج ترقی وسعادت‌وملت خودرا دررفاه وآسایش و زندگی خوب ومرفه به‌بینند ودراین کار خیلی تعجیل دارند ، علاقه زیاد بسرعت‌کارها بخرج میدهند ووقتی درجائی نقصی مشاهده میکنند ، اخباری از کندی و بطوء جریان وبی‌نظمی وبی‌ترتیبی‌امور که‌با کمال تاسف زیاد دیده میشود بایشان میرسد درغم‌واندوه فرو میروند ووقتی اثری دربرابر فعالیت های خویش ظاهر می‌بینند خوشنود میشوند .

عصرروز پنجشنبه ، یکی از روزهای خوش و مسرت بخشی برای اعلیحضرت بود چه‌در بازدید هنرهای زیبای کشور ، کارهای تازه ، پیشرفتهای مفید اجتماعی وهنری زیاد مشاهده فرمودند وساعات‌بیشتری مشغول وسرگرم‌بودند ، خبرنگارها درگزارش خود این‌قسمت راافزوده بود :

«برای اولین بارسه‌ساعت شاه‌رادرگردش تاسیسات هنرهای زیبا خندان وخرسند دیدم ، درخلال این مدت هنرمندان مورد تشویق اعلیحضرت قرار گرفتند ، هنرهای قدیم ایران ازجمله خاتم‌کاری ، منبت‌کاری ، مخمل‌بافی ، زری‌بافی ، کاشی سازی ، نقاشی ،مجسمه سازی‌واقسام مختلف هنرهای باستانی که‌بمرحله کمال وترقی‌واردشده مورد توجه شاه وملکه واقع شده‌بود .اعلیحضرت ازاین نظر بیشتر مسرور بنظر میرسیدند که‌موسسه‌ای را دراوج پیشرفت وتکامل‌می‌بینند که‌پدر تاجدارشان پایه گذارش بود ، آن‌فقید سعید احیای صنایع وهنرهای دستی ظریف ونفیس ایران راوجهه نظر خویش ساخت و هنرمندان رااززوایای کشور دراین‌موسسه هنری جمع نمودو حالا آن‌فکر بدیع‌باین صورت تکامل درآمده وپیش میرود .

امیدواری مااینست که‌هرروز بابرداشتن قدم اصلاحی وخدمت‌تازه‌ای بمملکت وملت‌موجباتی فراهم شود که‌خاطر شاه مامسرور گردد و از غم واندوه بدور باشد .

مسئله برلن

گزارش هائی که طی دو روز اخیر از منابع غربی میرسد نشان میدهد که بار دیگر بین لندن ، پاریس و بن برسر مسئله برلن اختلاف نظر شدیدی پدید آمده است .

در کنفرانس وزیران امور خارجه غربی که چندی پیش درواشنگتن تشکیل شد چهار دولت باختری موافقت کردند که در کنفرانس آینده سران موضوع خلع سلاح مقدم بر مسئله آلمان موردبررسی قرار گیرد ولی اخیرا دوگلاس دیلون معاون وزارت امور خارجه امریکا گفته است که مسئله برلن باید اساس مذاکرات سران چهار دولت در کنفرانس پاریس قرار گیرد .

اظهارات دیلون با اعتراض شدید آلمان غربی و فرانسه مواجه گردید . ژنرال دوگل دیروز باردیگر اعلام داشت که مسئله برلن نباید اساس کار کنفرانس آینده قرار گیرد .

دول‌غربی‌درکنفرانس‌واشنگتن توافق کردنددربرابرامتیازاتیکه‌بشوروی خواهند داد روسها باید آزادی رفت و آمد به برلن غربی راتضمین کنند ولی گزارشهای رسیده‌حاکی است اخیرا بر اثر فرار روز افزون مردم آلمان شرقی به برلن غربی رژیم کمونیست آلمان در صدد برآمده است برای جلوگیری از سیل پناهندگان باقدامات جدیدی متوسل شود که‌به آزادی رفت و آمد در برلن لطمه شدید وارد می سازد .

باید دانست در مدت یك هفته که از عید قیام مسیح میگذرد ۷۳۰۰ نفر دیگر از آلمانها بوسائل مختلفه خودرا ببرلن غربی رسانیده‌اند از جمله وسائلی که آلمانی ها برای فرار بدنیای آزاد استفاده می کنند قطار راه آهنی است که بین برلن باختری و آلمان شرقی رفت و آمد میکند . باین جهت دیشب رژیم کمونیست آلمان‌شرقی اعلام کرد که حق دارد کلیه قطار هائی را که‌از آلمان شرقی رهسپار برلن باختری میشوند کنترل کند در حالیکه مقامات برلن غربی چنین حقی را برای پلیس آلمان شرقی نمی شناسند . این امر ممکن است در آستانه تشکیل کنفرانس سران تصادم جدیدی بین شرق و غرب پدید آورد و کار کنفرانس پاریس را در حل مسئله آلمان با مشکل تازه‌ای روبرو سازد .

بعقیده مقامات برلن غربی کمونیست های آلمان شرقی عمدا این مسئله را پیش کشیده‌اند تااز حالا درکار کنفرانس اخلال کند .

بهرحال ادامه اختلاف‌نظر بین دولت‌های باختری در مورد مسئله برلن و روش دولت آلمان شرقی نشان میدهد که کنفرانس آینده سران نخواهد توانست کوچکترین‌قدمی‌در راه‌حل مسئله‌برلن‌بردارد.

بسمه تعالی

بمناسبت فوت مرحوم مغفور جنت مکان حاج دکتر **علیرضا شفا** (شفاءالدوله) که از اطباء پرهیز کار و خیربودند مجلس ترحیمی روزدوشنبه۵ر۲ر۳۹مطابق‌با۲۸ شوال‌المکرم از ساعت ٤ تا ٦ بعد از ظهر در مسجد خندق آباد واقع در خیابان مولوی منعقد خواهد بود .

الاحقر احمدالحسین الشهرستانی ـ اقل‌العبادجعفربن احمدالخندق آبادی ـالحاج شیخ شکراله محدث

نظر بفوت طوبی مقام مرحوم **حاج دکتر علیرضا شفا (شفاءالدوله)** طاب ثراه مجلس تذکری از ساعت ٤ تا ٦ بعداز ظهر روز دو شنبه ۵ر۲ر۳۹ مطابق با ۲۸ شوال در مسجد خندق آباد واقع در خیابان مولوی منعقد میباشد .

از طرف کسبه و اهالی خیابان مولوی و جنوب شهر

غلامحسین تقی زاده ـ حاج اسمعیل صباحی ـ حاج صداقت فرد ـسید مهدی کیمیا ـ علی اکبر وثوق‌زاده ـسید محمد پیام مدیر روزنامه پیام ـ عبداله راد پیشه ـ حسین کرملو ـ حاج فرصت ـ حاج محمد ابومحمدی ـ حاج مجدالدین مدنی ـ (شاداب) ـمحمد خرازی ـحاج‌فرج‌اله ـ علی محبوبی ـ حاج حبیب‌اله گیوه چی ـ میرزا علی شمس تبریزی ـ حاج غلامحسین ـحاج صیامی ـناصر حسنخانی ـ حاج شاه غلام ـ ذبیح‌اله ضرابی ـ اصغر تمدن نژاد آ ـ ۳۵۲۰

بمناسبت فوت مرحوم مغفور جنت مکان **آقای مشهدی یوسف وزیری** مجلس ترحیمی درروز دوشنبه ۵ اردیبهشت ماه از ساعت ٤الی ٦بعداز ظهر در مسجد شهابی واقع درسه راه شکوفه اول باقر آباد منعقد خواهد بود.

محمد وزیری ـ احمد وزیری ـغلامرضا زاهدی ـ سید طاهر جمالی ـمحمد سامانی ـحسین سعیدی ـ علی وزیری ـ اصغر وزیری ـ عباس جمالی ـ رحمن جمالی ـحسین شعائی ـ جمال جمالی ـاشرف جمالی ـ

بعموم‌بازماندگان آنمرحوم مصیبت‌واردهراتسلیت میدهیم

نظر بتصادف دو شنبه پنجم اردیبهشت ماه جاری با چهلمین روز در گذشت شادروان **مهندس فتحعلی گیلانشاه** مجلس تذکری (زنانه‌و مردانه) از ساعت ۱۵ تا ۱۸ همان‌روز در منزل سپهبد هدایت گیلانشاه واقع در تجریش زعفرانیه کوی گیلانشاه بر قرار میباشد از دوستان و خویشاوندان تمنا دارد با شرکت خود در این مجلس موجبات تسلی خاطر بازماندگان و شادی آن روح فقید سعید را فراهم فرمایند

آ ـ ۳۳۰۵ ۲ـ۱ **امیر گیلانشاه**

با کمال تاسف فوت مرحومه **بانو زرین تاج نیکوهمدانی** مادر آقایان اسداله ـمرتضی ـ فتح‌اله و مهندس ولی نیکورا باستحضار دوستان و همشهریان محترم میرساند مجلس ختم مردانه روز دو شنبه پنجم اردیبهشت از ساعت ٤ تا ٦ بعد از ظهر در مسجد فخرالدوله (دروازه شمیران) و مجلس ختم زنانه در همان ساعت در منزل آقای مرتضی نیکو خیابان گرگان کوچه امیر جاهد منعقد خواهد بود و نیز بمناسبت تصادف روز سه‌شنبه ششم اردیبهشت با شب هفت آن مرحومه مجلس یاد بودی از ساعت ۳ تا ٦ بعد از ظهر در امامزاده عبداله (آرامگاه بدر) دایر است .

خانواده نیکو ـ سرهنك ابوالقاسم دلاوری ـ فرامرز شاهرخی ـفریدون شاهرخی ـ سرهنك علیمحمد حشمتی ـ سرهنك محمود حشمتی ـ محمد کاظم‌امام‌ـزرین قلم عاشقلو ـ درویشعلی نیکو ـمحمد نیکو ـ تقی صالحی ـ نصراله فرخی ـ سرگرد عزیزاله منصوری ـهوشنك منصوری ـ سرهنك حسین امامی خلخالی آ ـ ۳۳۱۱ ۲ـ۱

با کمال تاسف فوت مرحومه **بانو بتول فروزنده** همسر آقای محمد فروزنده(معمار)ومادرآقایان‌غلامرضا ـغلامحسین ـ داود ـبانو فاطمه ـفروزنده را باستحضار بستگان و دوستان محترم میرساند مجلس‌ختم‌مردانه‌روزدوشنبه پنجم‌اردیبهشت از ساعت ٤ الی ٦ بعد از ظهر در مسجد مظهری خیابان‌امیریه چهار راه ملك و مجلس ختم زنانه در همانروز از ساعت۳الی ٦ بعدازظهر درمنزل‌آقای‌جباری‌روبروی‌دخانیات‌خیابان نوروزی کوچه بختیاری منعقد خواهد بود .

خانواده های فروزنده ـ جباری ـ الهیاری ـ سعادت ـ رختدار ـ باغبا ـ یوسفی ـ حسین زاده ـ لاجوردی ـ حسام زاده ـ ریاضی ـتیموری ـعادلی

بعموم‌بازماندگان آنمرحومه‌مصیبت‌واردهراتسلیت‌میدهیم

بدین وسیله درگذشت شادروان **میرزافضل اله حسینی برزی** را باطلاع عموم یارندیها و منسوبین و اقوام و آشنایان میرساند مجلس ختم در مسجد ارباب از۳تا٦ بعداز ظهر روز سه‌شنبه ششم اردیبهشت ماه ۳۹ منعقد می‌باشد نشانی خیابان دلگشا مسجد ارباب **حسن‌صدوقی ـ حسین صدوقی**

بعموم‌بازماندگان آنمرحوم تسلیت میدهیم

بدینوسیله از سروران گرام و دوستان محترم که در مراسم تشییع جنازه و مجلس ختم و شب هفت بانو مریم گرجی آشتیانی قبول زحمت فرموده و یا بوسیله تلگراف و نامه و درج تسلیت در روزنامه اینجانبان را صمیمانه دلجوئی فرموده‌اند سپاسگذاری نموده بقاء و سعادت عموم را از خدای بزرك مسئلت و تاخیر در عرض تشکر حضوری را پوزش می طلبیم .

خانواده های **گرجی‌آشتیانی ـ رستمی ـصادقی آشتیانی ـ سپاسی آشتیانی ـ مظهری ـ صالح** آ ـ ۳۴۶۵

تشکرواعتذار

ازذوات محترمی که هنگام فوت حضرت آیت‌اله آقای حاج میرزاهاشم آشتیانی طاب ثراه حضورا وتلگرافا ویا کتبا تفقد واظهار همدردی ولطف فرموده‌اند سپاسگذار و هر آینه بواسطه تالمات روحی در شرفیابی حضور هر یك برای عرض تشکر تاخیری رخ دهد بدین وسیله پوزش طلبیده و توفیق آنان رااز درگاه پروردگار مسئلت مینمایم.

آ ـ ۳۳۸۱ **فاطمه ملکه‌زمان آشتیانی**

خانواده های **اکبر ـ بهزادی ـانشائی ـمژدهی ـسعید سیمرغ ـنیکوئی** از ذوات محترمی که بمناسبت در گذشت شادروان بانو شوکت اکبر (همسر مرحوم مبصرالملك) چه با حضور در مراسم تشییع جنازه و سوم و هفتم و چه‌بوسیله تلگراف‌و نامه همدردی کرده بودند سپاسگذاری‌کرده چنانچه بواسطه تالمات روحی در شرفیابی حضوری برای عرض‌تشکر تاخیری روی دهد پوزش می طلبند. آ ـ ۳۴۶۳

چون دو شنبه پنجم اردیبهشت ۱۳۳۹ مصادف بایکمین سال درگذشت خلد آشیان **حسین قطب‌زاده** است لذا بدین مناسبت مجلس تذکری در همان روز از ساعت ٤و نیم الی ٦ بعد از ظهر در ابن بابویه منعقد است بدینوسیله باطلاع دوستان و آشنایان میرساند برای شادی روح آنمرحوم در این مجلس حضور یابند .

خانواده قطب زاده

آ ـ ۳۴۹۳

در گذشت مرحوم مغفور حجت‌الاسلام **آقای آقا سید محمد باقر مدرس یزدی** (معروف به آقا بهشتی) فرزند مرحوم جنت مکان حجت‌الاسلام آقای حاج سید ابوالقاسم مدرس یزدی پدر آقایان بزرك مدرس و سید عباس مدرس را باطلاع علماء وروحانیون و خویشان و دوستان آنمرحوم میرساند مجلس ترحیم در مسجد ارك از ساعت٤ تا ٦ بعد از ظهر دو شنبه پنجم اردیبهشت ماه‌منعقد میباشد .ختم زنانه همان روز در منزل شخصی منعقد است .

الاحقر میر سید ابوطالب مدرس یزدی ـ الاحقر سید حسن مدرس امام ـ حاج سید مصطفی مدرس ـ دکتر وامن مدرس ـ سید حسن مدرس ـ حاج سید علی اکبر مدرس ـ شمس‌الدین مدرس ـ محمد رضا نیلی ـ محمد تقی نجم‌آبادی ـ کاظم نجم آبادی ـ حاج حسین نیلی ـ حاج محمد تقی نیلی ـ جواد نیلی ـ محمد حسن نیلی ـ محمد علی نیلی ـ احمد فهیمی پور ـ احمد حقیقتگو ـ مهدی حقیقتگو ـسید اکبر میر مومن ـ حسین روزه گیران ـ عباس جابری ـسید رضا سجادیان ـ محمد باقر سجادیان ـ محسن سجادیان ـحسین سجادیان ـ حسین شجاعی ـ خانواده داراب

بخانواده محترم آنمرحوم بویژه بازماندگان‌مصیبت وارده را تسلیت میدهیم .

خانواده‌های **میر حسینی ـکدیور ـ رفعت ـ مقیمی (جلیل زاده مقیمی)ـ میر منصوری ـ میرسید حسنی ـ شجاع ـاملشی ـتوفیق ـافشاری ـصالحی ـمیرآب‌سمیعی** بانهایت تاثرو تالم درگذشت فقید سعید آقای **میر محمدعلی** بزرك‌خاندان‌میرحسنی‌رادررشت باطلاع‌خویشاوندان ودوستان میرسانند .

آ ـ ۳۴۷۴

مصیبت‌وارده را بعموم‌بازماندگان آنمرحوم‌تسلیت میدهیم

با کمال تاسف در گذشت **آقای حسینقلی افشار** عضو سازمان برنامه را باطلاع دوستان و آشنایان میرساند مجلس ختم زنانه آنمرحوم روز دو شنبه پنجم اردیبهشت در منزل شخصی آنمرحوم واقع در تهران نو میدان اطلاعات خیابان رودکی کاشی شماره ۳ منعقد خواهد بود و ختم مردانه روز سه شنبه ششم اردیبهشت از ساعت ۳ الی ۵ بعد از ظهر در مسجد ارك‌واقع در میدان ارك منعقد خواهد شد .

حاجی رجبعلی شهیری ـ افشار ـ قندی ـ قائد

آ ـ ۳۴۵۷

مصیبت‌وارده را بعموم‌بازماندگان آنمرحوم‌تسلیت میدهیم

با کمال تاسف فوت مرحومه **بانو صغرا اسدی طهرانی** مادر هاشم اسدی ـ محمد اسدی ـ رضا اسدی راباستحضار دوستان و آشنایان محترم میرساند مجلس ختم مردانه روز ۳ شنبه ٦اردیبهشت ماه ۱۳۳۹ از ساعت ۱۰ صبح الی ۱۲ در مسجد لاله‌زار و ختم زنانه در همان روز در منزل آقای هاشم اسدی تهرانی واقع در قلهك درب دوم منزل آقای‌اسدی از ساعت ۳ بعد از ظهر الی ٦ منعقد خواهد بود .

محمد علی عبادی ـ حاجی آقا یحیی عبادی ـ هاشم اسدی تهرانی ـرضا اسدی ـ محمد اسدی ـسروان‌علاءالدین مقدس ـحسن مقدس ـعباس رفیعی ـ محسن قطبی ـفروتن ـ بانو حکیمی لاریجانی ـبانو شاهمیری ـ دکتر فریس ـ حمزوی ـ مصطفی حمزوی ـ جلال حمزوی ـسرهنك حساسیان ـ قهرمانی ـحسینی

آ ـ ۳۴۷۱

بعموم‌بازماندگان آنمرحومه‌مصیبت‌وارده راتسلیت‌میدهیم

در مسجد صفی رشت

فقدان اسفناك **جناب آقای رضا سیگارودی** را دررشت باطلاع دوستان و آشنایان میرساند مجلس تذکر آنمرحوم از ساعت ۹الی ۱۱ روز دو شنبه پنجم اردیبهشت ماه ۱۳۳۹ در مسجد صفی و ختم زنانه بعد از ظهر همان روز در منزل شخصی واقع در خیابان ویشکائی کوچه طارم سری برگذار خواهد بود .

خاندان سیگارودی ـ شریعت زاده ـ ستوهی ـعسگری ـ نوردار ـ صوفی ـ پورجعفر ـآل‌جعفر ـ اصغریان ـنوزاد ـ عاکف

آ ـ ۳۵۷۶

با نهایت تاسف فوت ناگهانی **محمد رضا شریعت سیگارو دی** برادر و دائی خود را در رشت باطلاع فامیل و دوستان میرساند مراسم ختم در رشت مسجد صفی‌برگزار گردید .

محمد حسین شریعت زاده سیگار و دی ـ عظیم‌عسگری رانکوهی

آ ـ ۳۴۴۷

با نهایت تاسف فوت مرحوم **سیگارودی اخوی** خودرا در رشت باطلاع عموم فامیل و آشنایان میرساند .

آ ـ ۳۴۶۷ **عبدالرسول سیگارودی**

بخانواده محترم سیگار ودی بویژه بازماندگان آنمرحوم مصیبت وارده را تسلیت میدهیم .

بقیه آگهیهای ترحیم وتسلیت درصفحه ۲۱

دکتر فرج اله بینا

(دندانپزشك)

* درمان پیوره ـ خونریزی لثه ـ ازبین بردن بوی بد دهان ولکه‌های سیاه روی لثه
* جراحی زیبائی لثه ودندان ـ ماساژ لثه با جدیدترین دستگاه الکتریکی برای محکم نمودن دندان ولثه .
* کشیدن سخت‌ترین دندانها بدون احساس کوچکترین ناراحتی

پذیرائی صبحها: از۹ تا۱ بعدازظهر ـ بعدازظهرها چهار تاهشت

نشانی ـ دروازه شمیران ـ ابتدای هدایت

تلفن ۳۰۳۶۲۷

دکتر جمال‌الدین نوربخش

متخصص دربهداشت وبیماریهای‌کودکان

ازدانشگاه پاریس

معتادین به‌الکل، تریاك، مرفین، کوکائین وهروئین

را باآخرین متد درمدت‌کوتاهی بدون هیچگونه عارضه درمان مینماید

نشانی خیابان شاهرضا چهارراه پهلوی

پذیرائی ٤ تا۸ بعدازظهر تلفن مطب ٦۵۵۵۷

تلفن منزل ٤٤۷۸۹ (۱)

خانواده های امینی خوئی ـ ریاحی ـ امجدی ـخسروپرویز ـ حسینی تهرانی ـ اولیائی ـ حشمتی

با کمال تاسف فوت **مرحومه بانو کشور امینی خوئی** را که در شیراز برحمت‌ایزدی پیوسته‌اند باستحضار دوستان و خویشان میرساند مجلس ختم زنانه در روز سه شنبه‌ششم اردیبهشت از ساعت ٤ تا ۷ بعد از ظهر در منزل دکتر علی امینی واقع در خیابان ایرانشهر شمالی کوی بدری شماره ۵ بر قرار می باشد .

دکتر علی امینی

آ ـ ۳٤٦۱ ۲ـ۱

بعموم‌بازماندگان آنمرحومه مصیبت‌وارده راتسلیت‌میدهیم

باکمال تاسف فوت مرحوم **حاجی موسی سینائی** بزرك خاندان راباطلاع اقوام‌و دوستان میرساند مجلس تذکر آن مرحوم روزسه شنبه ششم اردیبهشت از ساعت چهارتا شش بعد از ظهر در کنیسای حئیم واقع در خیابان قوام السلطنه کوچه سیمی برگزار خواهد شد.

منصور سینائی ـدکتر مهدی یافائی ـروح‌اله چادرچی ـ آشرگنجیان ـ مهندس منوچهر رستگار

بعموم‌بازماندگان آنمرحوم تسلیت میدهیم

آگهی‌های تسلیت

فامیل‌های محترم صمصامی ـ قره‌بیگلو ـ اسدی ـ والی ـبویژه‌علیه محترمه خانم مه‌جبین والی ـصمصامی وبانو ـ سیف‌اله‌خان قره بیگلو وبانو ـ ایوب‌خان قره بیگلو وبانو ـ مهندس والی ـ قاسمعلی خان قره‌بیگلو ـ اسماعیل خان قره‌بیگلو ـحیدرخان ـحمداله خان ـ فیض‌اله خان ـ عزیز خان ـ عین‌اله خان ـاسدی ـ درفوت جانگداز جوان ناکام داود قره‌بیگلو خودرا شریك دانسته وبا قلبی اندوهگین تسلیت عرض مینمایم وچنانچه درعرض تسلیت حضوری قصوری شود خواهید بخشید.

شاپور حاتمی

بدینوسیله درگذشت شادروان مرحوم میرزا فضل‌اله حسینی برزی راباقلبی شکسته‌ودلی آزرده به‌آقای مهندس رهگووسید جمال الدین رهگو تسلیت گفته سلامتی و بقاء بازماندگان راازخداوند مسئلت داریم که‌صبری جمیل برایشان عطا فرماید .

حسن صدوقی ـحسین صدوقی

استاد ارجمند جناب‌آقای آزادمنش

مصیبت وارده رابا قلبی مملواز اندوه تسلیت عرض می نمائیم

دبیرستان ایرانشهر ـواقارشاك عزیزیان ـمهدی‌امامی نائینی

آ ـ ۳٤۳۳

جناب آقای دکتر آشتیانی مدیر عامل محترم سازمان شاهنشاهی خدمات اجتماعی

با قلبی اندوهناك درگذشت ابوی بزرگوارتانرا بجنابعالی و خانواده محترم آشتیانی تسلیت عرض مینمایم.

آ ـ ۳٤٤۸ **رضوانده ـ دکتر ازگوهی**

کارمندان بانك صادرات و معادن ایران شعبه حاجب ـ الدوله مصیبت وارده بجناب آقای تقی حمیدی راتسلیت‌عرض نموده بقاء عمرو سلامتی آن وجود گرامی و خانواده معظم را ازدرگاه پروردگار مسئلت داریم.

ازطرف کارمندان بانك صادرات معادن ایران شعبه

آ ـ ۳٤٤۳ **حاجب الدوله ـ ترابی**

جناب آقای علی‌اکبر آزادمنش

باقلبی آکنده ازتالم‌و تاثر مصیبت‌وارده را به‌آنجناب تسلیت عرض مینمائیم .

بیژن نیك نژاد ـ فریدون صدیق ـ بهروز پر توی

با نهایت تاسف مصیبت وارده را به جناب آقای دکتر محمد ضرابی وبانو صمیمانه تسلیت عرض میکنیم.

آ ـ ۳٤۱۵ **رضاخلیلیان ـوکیل مظفری**

با نهایت تاسف مصیبت وارده را بخانواده محترم اسدی و دیگر خانواده هائی که از درگذشت نابهنگام‌مرحوم دکتر سید احمداسدی عزا دارندمخصوصا بدوست‌ارجمندمان جناب آقای سید امیراسدی‌ریاست بانك کشاورزی‌شهرستان ری تسلیت عرض مینمائیم .

اصغر نراقی ـ ابوطالب شاه حسینی ـ مصطفی‌اسلامی ـ پرویز تهرانی ـ اصغر پی سپار ـمحمد حکیمی ـ ناصر نراقی ـ احمد کنی ـ منوچهر تهرانی

تیمسار محبوب سپهبد عمیدی

با نهایت تاسف افسران دائره ۵ اداره بازرسی مالی ارتش مصیبت وارده را به آن تیمسار ارجمند را تسلیت‌عرض نموده بقاء سلامتی فامیل محترم را خواستارند .

از طرف افسران دائره ۵ سرهنك ستاد نفیسی آذر

مصیبت وارده را بدبیر محترم خود آقای علی اکبر آزاد منش تسلیت عرض کرده و بقاء عمر ایشان و خانواده آنجناب را از درگاه ایزد متعال خواهانیم .

از طرف دانش آموزان کلاس پنجم‌ریاضی دبیرستان‌ایرانشهر

جناب آقای میر سعیدی

صمیمانه در غم شما شریکم **ربابه نو آموز**

دوگل گفت برای برلن راه حلی وجود ندارد

★ رئیس جمهور فرانسه ازشخصیت خروشچف تمجید کرد واظهارداشت منظور ازتشکیل کنفرانس سران حل مسئله خاصی نیست

★ وی اظهارداشت کنفرانس سران باید به بهبود روابط‌شرق وغرب کمک‌کند ویك برنامه اقتصادی مشترك برای کمك بکشورهای کمتر توسعه یافته درخاورمیانه وسراسر افریقا وآسیا بوجود آورد

واشنگتن- ۲۳ آوریل- اسوشیتدپرس- رئیس‌جمهوری فرانسه در کنفرانس مطبوعاتی خود درباشگاه ملی‌روزنامه‌نگاران امریکا اظهارداشت هدف مذاکرات آینده سران‌شرق وغرب در پاریس بهبود روابط شرق وغرب ورفع بحران سیاسی بین‌المللی است وبرای حل مسائل خاصی مانند مسئله برلن تشکیل نمیشود.

وی گفت خلع سلاح مهمترین موضوع مورد بحث کنفرانس سران است . در مورد محدودیت‌سلاح‌های اتمی دوگل اظهار داشت :این کار بشرطی عملی است که نظارت چند طرفه بر موشکها ، هواپیما ها وسایر وسایل حمل این سلاحهاو پایگاههای پرتاب آنها بر قرارشود

دوگل در مذاکرات ۷۰ دقیقه ای گاخ سفید که روز جمعه انجام گرفت نخستین تبادل نظر خود را باآیزنهاور بعمل آورده است .

راه حل وجود ندارد .

وی در کنفرانس مطبوعاتی که جریان آن توسط تلویزیون ورادیو نیز منتشر میشد با اشاره باین گفتگو گفت : «تاجائیکه در باره مسئله برلن میتوان اظهار نظر کرد باید بگویم که در حال حاضر راه حل ممکنی بنظر نمیرسد.»

سرباز سیاستمدارفرانسوی گفت: آنچه مهم است ایجاد محیط‌توافق نظر میان شرق و غرب میباشد که دو طرف را روشن سازد که اختلاف نظر شرق و غرب بر سر چندمسئله مشخص‌میباشد و در سایر زمینه‌ها توافق نظر دارند . آن وقت‌میتوان درطول زمان بر سر مسائل مورد اختلاف نیز گفتگو کرد و برای آنها راه حلی یافت .

فاصله دو کنفرانس

دوگل که معمولا باآیزنهاور و مکمیلان اختلاف نظر دارد اظهار داشت : حل مسائلی نظیر مسئله برلن رانباید اساس کار کنفرانس سران قرار داد . البته ممکن است این مسئله را ضمن مسئله کلی آلمان مورد گفتگو قرار داد .

دوگل گفت : اگر در کنفرانس سران پیشرفتهائی حاصل شود راه برای تشکیل کنفرانس دیگری‌از سران شرق و غرب هموار خواهد شد .

دوگل گفت : هر چه فاصله دو کنفرانس سران بیشتر باشدفرصت بیشتری برای فراهم ساختن‌مقدمات رفع اختلاف خواهیم داشت .

شخصیت بر جسته

دوگل حاضر نشد پیرامون‌سفر آینده آیزنهاور بمسکو صحبت‌کند وفقط گفت : اینگونه سفر هامفید خواهد بود . در اینمورد وی به‌سفرهای سال قبل خروشچف‌وآیزنهاور وسفر اخیر خودش به انگلیس و کانادا وسفرش به امریکا اشاره کرد .

دوگل گفت : خروشچف مردی است که بخاطر عقاید خود مبارزه میکند و دارای شخصیت برجسته‌ای است . وی و مبارزاتش با هم توام شده اند و بهمین جهت از دریچه خاصی به مسائل جهانی مینگرد.

دوگل گفت : هیچکس بهتر از شخص خروشچف نمیتواند نماینده روسیه امروز باشد . چه‌امروزروسیه با ده‌سال قبل بسیار تفاوت دارد .

ضرورت طبیعی

از دوگل پرسیدند : آیا فکر نمیکند اتفاق فرانسه و روسیه در اروپا یك ضرورت طبیعی باشد ؟

دوگل گفت : اوضاع تاریخی دنیا تغییر کرده است . دوگل بدوران آدولف هیتلر اشاره کردو گفت: آن روز آلمان برای همه همسایگانش خطرناك بود .اماامروز آلمان هیچکس را تهدید نمیکند. فرانسه احساس نمیکند که ازطرف آلمان آدنائر مورد تهدید باشد .

در مورد مسئله کمونیسم داخلی فرانسه دوگل اظهار داشت تا جائی که او تشخیص میدهد در کشور فرانسه خطرکمونیسم وجود نداردو حزب کمونیست فرانسه در سیاست آن کشور موثر نیست .

برنامه‌اقتصادی

دوگل یادآور شد که‌روسیه ، امریکا وسایر دول بزرگ باید یك برنامه مشترك کمك اقتصادی برای کشورهای توسعه نیافته آسیائی و افریقائی وخاورمیانه بوجود آرند .

وی اضافه کرد که‌این‌امر برای صلح جهان اهمیت حیاتی دارد .

ظاهرا دوگل در کنفرانس آینده سران سعی‌خواهد کرد دراین زمینه میان روسها ودول غربی همکاری‌بوجود آورد .

دوگل گفت : دنیا اکنون درمرحله‌ای ازتاریخ خودبسر میبرد که‌بدون اجرای برنامه‌های توسعه اقتصادی امکان حفظ‌صلح درآن دشوار است واین مسئله اساسی است که‌میلیاردهانفوس انسانی رااز خطر فقر نجات دهیم .

جنك اقتصادی

بایدکاری کرد که‌اکثریت مردم جهان که‌امروزفقیرندازوسایل‌آسایش زندگی قرن بیستم که‌خاص چندملت مترقی اروپا وامریکاست برخوردار شوند .

دوگل تاکید کرد که‌میان بازار مشترك وبازار آزاد اروپائی جنك اقتصادی روی‌نخواهدداد .

دوگل گفت ، بازار مشترك یك عامل مترقی سیاست اروپاست که گسترش می‌یابد وسبب تامین آسایش فرانسه و پنج کشور دیگر اروپائی‌شده است . وجود بازار مشترك هم از لحاظ اقتصادی وهم از لحاظ سیاسی ضرورت دارد .

دوگل گفت ، گرچه‌باکمال میل حاضریم باسایر کشور های‌اروپائی همکاری کنیم ولی بهیچ‌وجه حاضر نیستیم ازهمکاری نزدیکتر بادول‌آلمان ایتالیا . بلژیك. هلند ولوکزامبورك چشم بپوشیم واز بازار مشترك‌صرفنظر کنیم .

نثار دسته گل

روز یکشنبه دوگل و آیزنهاور وقت خودرادر گیشسبرك (ملك ییلاقی آیزنهاور) میگذرانند وبه‌کامب‌داوید مراسم حضور داشتند .

جواب سیاسی به سئوال ادبی!

واشنگتن -۲۳آوریل- آسوشیتدپرس - دوگل رئیس جمهوری وژنرال فرانسوی وقتی در باشگاه ملی روزنامه نگاران امریکا مورد پرسش قرار گرفت که کدام شاعر فرانسوی را بیشتر میستاید ؟ یك جواب سیاسی داد . وی که‌خوددر ادبیات فرانسه چیره دست است گفت :

«من هروقت کتاب شاعری را میخوانم همان شاعر را میستایم وچون کتب شاعران فرانسوی بسیاری را خوانده ام مایلم اجازه ندهید بنام هیچیك آنها خدشه‌واردسازم. حتی آنهائی که‌مدتهاست جان سپرده اند .»

یك پیش‌بینی درباره نتایج انتخابات امریکا

نیکسون رئیس‌جمهور خواهدشد

معاون ایزنهاور درمیان سیاستمداران جهان سرشناس‌تر ازاستیونسن است وسیاست خارجی ایزنهاور را دربست قبول دارد

ریچاردنیکسون

آدلای استونسون

واشنگتن - ۲۳ آوریل - آسوشیتدپرس - طبق آراء یکعده ازسر دبیران جراید امریکا ممکن است در انتخابات نوامبر حزب جمهوری خواه برنده شود . آنهابه اتفاق آراء اظهار نظر کرده اندکه استیونسون کاندید حزب‌دموکرات ونیکسون کاندیدحزب جمهوری‌خواه خواهد بود . هم اکنون در امریکا این موضوع شایع است‌که نیکسون در میان سیاسیون جهان سرشناس است و همین امر به موفقیت او برای ریاست جمهور امریکا کمك‌میکند . از مامژانویه تاکنون وی با پانزده شخصیت‌بزرك جهانی ملاقات کرده و با بسیاری‌از آنان مذاکرات سری بعمل آورده است .آیزنهاور نیز میکوشد اورا هرچه بیشتر باصطلاح جلو بیندازد وبا این وآن درجهان‌سیاست‌آشناتر کند . این امر از آنجهت صورت میگیرد که‌اولا مردم به نیکسون و وضع محکم او در جهان سیاست اعتماد کنند و دیگر اینکه در صورت موفقیت بتواند وظایف خود رابنحو احسن انجام دهد .

یکی از دستیاران نیکسون اظهار داشته است که‌سیاستمداران‌خارجی هرچه بیشتر کوشش دارند که با وی‌برسر موضوعات با اهمیت گفتگو کنند . نیکسون بابسیاری از عقاید «آیك» موافقت دارد . وی به‌پیشنهاد مشترك آیزنهاور -مك میلان برای منع آزمایشهای اتمی ودادن‌ضرب‌الاجل در مورد آزمایش سلاحهای کوچك ذیعلاقه میباشد . خلاصه نیکسون در برابر برنامه سیاست خارجی آیزنهاور باصطلاح‌تسلیم است .

هدف ترکیه بهبود مناسبات باشوروی است

وزیرخارجه ترکیه گفت‌که مسافرت مندرس بمسکو دراروپا بااستقبال عمومی مواجه شده‌است

استانبول ۲۳ آوریل - خبرگزاری فرانسه - فاتین زورلو وزیر امور خارجه ترکیه به مخبرین جراید گفت «هدف ما تامین بهبود مناسبات ترکیه و شوروی ودر عین حال فعالیت برای تقویت صلح و امنیت میباشد . فاتین زورلو که از پاریس وارد استانبول شده بود این اظهارات رادر پاسخ به سئوالی که در مورد سفر آینده نخست وزیر ترکیه به‌شوروی بعمل آمد ایراد نمود.

زورلو که در مذاکرات مربوطبه همکاری اقتصادی اروپا شرکت کرده بود اظهار داشت که اعلام‌مسافرت عدنان مندرس به شوروی و مسافرت خروشچف به‌ترکیه در اروپا باعکس‌العمل موافقی روبرو گردید .

وزیر امور خارجه ترکیه اضافه کرد اهمیت این دیدار بیشتر از آنجا ناشی میشود که شوروی و ترکیه همسایه هستند .

کابینه جدید ایتالیا

رم- ۲۳ آوریل - یونایتد پرس- پرزیدنت جیووانی گرونکی رئیس جمهور ایتالیا امروز از «فرنانده تامبرونی» که حکومت سه روزه او بعلت نداشتن اکثریت در هفته گذشته سقوط کرد در خواست نمود برای خاتمه دادن به بحران دو ماهه ایتالیا مجددا مسئولیت تشکیل کابینه را قبول کند .

تامبرونی با پیشنهاد رئیس‌جمهور موافقت کرده است.وی تمام‌همکاران خود را از اعضای حزب دموکرات مسیحی انتخاب کرده و اظهارداشته که‌روز چهارشنبه این هفته دربرابر مجلس سنا حاضر شده و تقاضای رای‌اعتماد خواهد کرد .

برنامه‌کمك خارجی آمریکا قطع نمیشود

علیرغم اشتباهاتی‌که دراداره این برنامه وجود داشته اکنون وسیله دیگری برای آنکه جانشین این برنامه شود وجود ندارد

واشنگتن - ۲۳ - آوریل-یونایتد- بزرگی برداشته شده است ولی پرس - کمیته روابط خارجی سنای هنوز کار های زیادی در پیش است امریکا اعلام کرد که باید کمك که باید باکمك برنامه های کمك خارجی امریکا ادامه یابد و نباید امریکا عملی گردد .

این برنامه را بخاطر خطا هائی که کمیته درجلسه خود بلایحه سه در اجرا واداره آن‌شده کنارگذاشت میلیارد وصدو چهل میلیون دلاری کمیته در گزارش خود میگوید کمك خارجی رسیدگی کرد . این برای جانشین ساختن این برنامه لایحه فرا راست هفته آینده در وسیله ای که بهتر ازآن بتواند سنا مطرح شود .

به سیاست امریکا خدمت کندوجود ندارد .

در گزارش کمیته اشاره شد که براثر اجرای این برنامه ها قدمهای

باکلیه خواهرش زندگی میکند!

پاریس - ۲۳ آوریل- آسوشیتد پرس - یك مرد فرانسوی پنج‌روز بدون کلیه‌زنده ماند واکنون یك کبد مصنوعی باو پیوند زدهاند .

پروفسور «دنه‌کاس» گفت این نخستین بار است که چنین پیوندی با موفقیت روبرو شده است .

چند سال قبل پزشکان دریافتند که کلیه چپ این مرد مریض‌است لذا آنرا بیرون آوردند اواخر سال گذشته نیز معلوم شد که کلیه راست نیز بیمار شده است و باید آنرا از بدن او خارج کنند .

خواهراین مرد فرانسوی که دوازده سال از او جوانتر است یکی از کلیه های خود را بوی تقدیم کرد و اکنون همین کلیه را به بدن او پیوند زده‌اند .

سابقا این کار فقط در مورد دو قلو ها امکان داشت .

جینا امریکائی میشود

نیویورك - ۲۳ آوریل آسوشیتد پرس - جینالولو بریجیدا هنر پیشه ایتالیائی گفت در حالیکه شوهر وپسرم تابعیت کانادا را قبول‌میکنند من تبعه ایتالیا باقی خواهم بود .

موضوع تابعیت پسر بی وطنم مرا در نگرانی مطلق گذاشته بود من میخواهم شاید تبعه امریکابشوم اما البته تصمیم در باره این امر بستگی به نظر شوهرم دارد .

جینا بزودی فیلم معروف خودرا بنام «در جهان لخت راه برو» تمام خواهد کرد . وی برای بازی دراین فیلم دیشب وارد هولیوود شد .

سیاست خارجی جدید امریکا

- **کریستیان هرتر میخواهد نشان دهدکه امریکا مدافع جدی آزادی ودمکراسی است**
- **وی سیاست عدم دخالت درامور کشورهای دوست را ترك‌گفته وعقیده داردکه اکنون زمان مبارزه بارژیمهای دیکتاتوری فرارسیده‌است**

واشنگتن ۲۴آوریل -یونایتدپرس- وزیرخارجه امریکا کریستیان هرتر میخواهد نشان دهد که‌امریکا نه‌فقط مبارزه ضدکمونیستی‌را تقویت‌میکند بلکه مدافع جدی آزادی ودمکراسی است .

جانشین جان فوستردالس درحوادث اخیر کره وافریقای جنوبی باجانبداری ازمخالفین حکومت که تحت فشار خلاف دمکراسی حکومت‌های ایندو کشور قرارداشتند خواست نشان دهد که‌امریکا قبل ازهرچیز طرفدار رعایت اصول‌حقوق‌بشرو آزادیهای‌فردی‌است.

وی‌سیاست اسلاف خودرا که عدم دخالت درامور داخلی ملل‌دوست‌بود ترك گفته است چه‌میگویداگردرجائی انسانیت‌تحت فشار قرار میگیرد‌مانباید چشم خودرا ببندیم بلکه‌باید به‌دفاع‌از آن برخیزیم .

تقویت عناصر افراطی

سکوت امریکا عناصر افراطی‌چپ وراست راتقویت میکند واینها‌هردو باامریکا دشمنی دارند .

آیزنهاور درسفر اخیر خود به کشورهای امریکای لاتین و آسیا و افریقا دریافت که حمایت از آزادی و دمکراسی چقدر درجلب توجه توده‌های مردم دنیا بسوی امریکا مفیدخواهد بود بنابراین اکنون زمان آن رسیده است که‌امریکا مبارزه با رژیمهای دیکتاتوری رادرسراسر جهان از جمله درکشورهای متحد خود شعار سیاست خویش سازد .

وظیفه امریکا باید درانظار جهانیان جهاد برضد دیکتاتوری و دفاع از دمکراسی باشد .

یك ساعت زندگی پس ازمرك

دترویت -۲۳آوریل - آسوشیتدپرس - دکتر جان اسمال قلب زن شصت ساله‌ای را که برای یکساعت از کار افتاده بود با ماساژ بکار انداختوی یکساعت ونیم قلب‌اوراماساژداد اماسرانجام زن‌مرد .

وقتی خانم هارپر را به بیمارستان آوردند نبضش حرکت نمیکرد و عمل تنفس نیز انجام نمیشد .

دکتر «اسمال» گفت پس ازماساژ جریان نبض شدید شد و قلب شروع بطپیدن کرد .ولی پس از ۵۵ دقیقه درگذشت .

خروشچف عازم باکو شد

لندن- ۲۳ آوریل- رادیو مسکو اعلام کردنیکیتاخروشچف نخست وزیر شوروی امروز باستراحت خوددر سواحل دریای سیاه خاتمه داده و باترن عازم باکو گردیده است .

دانجمن ادبی «ناهید»

عصر دو شنبه پنجم اردیبهشت آقای عدیلی خطیب دانشمند وزارت فرهنگ در پیرامون خراسان وآستانه قدس رضوی (ع) سخنرانی خواهند نمود .

سینما نیاگارا - سینما پلازا

نمایش میدهند

جنگ و صلح

دوبله فارسی

فیلم بزرك جنك وصلح بزبان اصلی (انگلیسی) فقط درسینما پلازا،ساعت ۹ بعدازظهر روزهای دوشنبه‌وسه‌شنبه

آ-۳۴۷۲

اظهار تشکر

اینجانب هاشم نظریان شغل اصناف ساکن شاهینژ فرزندم محمد نظریان بمرض صعب‌العلاجی مبتلا گردیده بود ناچارجهت‌معالجه بتهران برده با مراجعه بچند نفر پزشك حاذق همگی اظهار یاس نمودند با کمال نا امیدی بمراغه مراجعت محض اینکه تلاش خود را بمرحله نهائی رسانم به جناب آقای دکتر شجاع ریاست‌محترم‌بهداری شهرستان مراغه‌مراجعه معظم‌له پس از معاینه دستور بستری نمودن‌مریض‌را به بیمارستان‌بهداری مراغه صادر با همکاری جناب آقای دکتر شفائی‌ریاست محترم بیمارستان بهداری یك جوان ۲۱ساله را در عرض ۳۵روز از مرك‌حتمی نجات دادند بدین‌وسیله از حسن عملیات و نوع دوستی آقایان معظم‌تشکر وسپاسگذاری و قدردانی می نمایم و از اولیای امور تقاضا دارم چنین اطبای ذیقیمت را مورد تشویق و تقدیر قرار دهند .

با تقدیم احترام-هاشم نظریان

آ-۳۳۹۸

آگهی ثبت کل

تعقیب آگهی شماره ۱۰۶٤ر۱۹۴ -۱۶ر۱ر۳۹ باطلاع عموم میرساند طبق تصمیماتی که بموجب قانون نشر آگهی های دولتی اتخاذ شده در سال جاری آگهی های نوبتی ثبت بجنورد در روزنامه آفتاب شرق و آگهی های اجرائی در روزنامه خراسان و آگهی های تحدیدی ثبت مذکور در روزنامه نوای خراسان هرسه چاپ مشهد و آگهی های تحدیدی و اجرائی ثبت‌بابل‌در روزنامه محلی‌اعتراف وآگهی های تحدیدی ثبت همدان در روزنامه ندای میهن چاپ همدان درجو انتشار خواهد یافت علاقمندان بروزنامه های‌مذکور مراجعه وکسب اطلاع‌فرمایند .

آ-۳٤٥۸ مدیر کل ثبت . فاضل

چون ایام نوروز در تهران نبودم زیارت دوستان و انجام‌تشریفات عید میسر نگردید واکنونهم که مراجعت کرده‌ام موقع اینکه جواب یکایك تلگرافها و نامه‌ها و کارتهائی که رسیده داده واظهار امتنان و تشکر نمایم گذشته است لذا بوسیله این مختصر از سروران ارجمند و دوستان مهربان که بنده را در اول سال نو از عنایات خود خرسند فرموده‌اند شکر گزاری کرده واز خداوند متعال تمنی مینمایم کمسال نورا بر همه خجسته و مبارك فرماید .

امید سالار

آ-۳٤۰۹

جامعه دوستان آمریکائی خاورمیانه

برای مشاوره وراهنمائی تحصیلی درآمریکا به‌خیابان شاه کوچه یغما شماره ۱٦ تلفن ٦۲۸۳۸ منتقل شده است

آ- ۳۳۹۵ ۳-۱

قابل توجه وزارت محترم دادگستری

عموم اصناف و پیشه‌وران بخصوص صنف قصاب تهران از آقای سید مهدی سیادت رئیس دادگاه کیفر گرانفروشان که اینك باشغل عالیتری بوزارت دادگستری منتقل شده‌اند بدینوسیله اظهار تشکر و قدردانی کرده ضمن بهترین تبریکات‌خود بایشان از وزارت دادگستری تقاضای تشویق این قاضی شرافتمند و نجیب را مینماید .

از طرف صنف قصابان کلیمی تهران - نجات اله یشوعا

آ-۳٤۱۱

آگهی مناقصه خرید لوازم کابل

شرکت سهامی کارخانجات قند ایران ۲٦ قلم چهار راه و دوراه و سه راه کابل مورد نیاز واحد های تابعه را از طریق مناقصه خریداری می نماید .

شرایط و مشخصات مربوط درقسمت بازرگانی شرکت (اداره معاملات داخلی) واقع در خیابان شاهرضا مقابل خیابان فرصت موجود بوده و پیشنهادات واصله تا روز ۳۹ر۲ر۲۸ پذیرفته میشود ودر ساعت ده صبح روز بعد رسیدگی خواهد شد .

شرکت در مناقصه بمنزله قبولی کلیه شرایط مناقصه است .

آ-۳٤٦۲ ۲-۱

حراج کفشهای تابستانی کفش فردوس

تادهم اردیبهشت‌ماه ادامه دارد

کفشهای ۷۰۰ الی ۸۰۰ ریالی

فقط بقیمت ۴۸۰ ریال بفروش میرسد

کفش فردوس- خیابان شاه - تلفن ٤۸۵۳٤

ساعات‌کار: صبح ۸ر۵ تا۱۲ر۵ بعدازظهر ۳ر۵ تا۹ - جمعه تایك بعدازظهر

آ-۳۳۱۸ ۳-۱ تبلیغاتی آ.آ.

دوام واعتبار

فوق‌العاده جنس

کاغذ چاپ و نوشتنی (وودفری)

کاغذ رسم کاغذ افست وکاغذکنت

White A

Distributed by Marubeni-Iida Co., (Iran) Ltd., Teheran

NIPPON PULP INDUSTRY CO., LTD.

New Marunouchi Bldg., Chiyoda-ku, Tokyo, Japan

آ- ۳٤۲۰ A602

چراغ گاز توسط: تروپ‌جعفری باشرکت: مهرزاد -نادره - احمدی جعفری- صارمی ازامشب در: جامعه باربد

سینگمان ری از ملت معذرت میخواهد

* رئیس جمهور کره‌جنوبی باچشمانی‌اشکبار به‌بیمارستان سئول رفت وبین زخمی‌ها پول تقسیم‌کرد
* دانشجویان کره‌ای در توکیو سفیر کشور خودرا مضروب کردند واورا وادار باستعفا نمودند
* سینگمان ری ازاختیارات خود بعنوان رئیس دولت صرفنظرکرده واز رهبری حزب لیبرال نیزکناره‌گیری‌میکند

سئول ـ۲۳ آوریل ـ آسوشیتدپرس ـ سینگمان ری برای نخستین بار از حوادث خونین اخیر کاخ خودرا ترک گفت تااز مجروحین قیام‌برضد حکومت خود دیدن کند .

رئیس جمهوری ۸۵ ساله به بیمارستان دانشگاه ملی سئول‌رفت ویکساعت از بیماران عیادت کرد . عکاس رسمی حکومت ومخبرین و عکاسان داخلی و خارجی همراه او بودند .

رئیس جمهوری در تمام مدت دیدار بیماران چشمهایش پراشک بود . فرماندار نظامی و چند تن از افسران کره همراه سینگمان ری حرکت میکردند .

یکی‌از زخمی ها که‌از دیدار‌رئیس جمهوری اشک در چشمش جمع‌شده بود گفت «از شما سپاسگذارم . دیگر هرگز در قیام علیه شما شرکت نخواهم جست . »

تقسیم پول

ری مقداری پول برای درمان زخمیها هدیه کرد . روز شنبه اتحادیه کارگران کره که دویست ونودو پنج هزار عضو دارد از حزب لیبرال سینگمان ری جدا شد .

این اتحادیه در اعلامیه خود درخواست کرد معاون رئیس‌جمهور لی‌کریونگ که مسئول کلیه حوادث اخیر است برای همیشه از خدمات دولتی محروم شود .

قبلا ری اعلام کرده بود که‌معاون رئیس جمهوری را از کار برکنار خواهد کرد . ولی وی به فعالیت اجتماعی خود ادامه خواهد داد .

این اتحادیه کارگری بزرگترین گروه وابسته بحزب‌لیبرال بوده‌است

رهبران اتحادیه از مجلس ملی کره درخواست کرده‌اند ازسیاست تفرقه بپرهیزد ودر حل بحران‌فعلی تسریع کند .

مضروب کردن سفیر

در ژاپن اعلام شد که متظاهرین کره‌ای مقیم ژاپن یکی ازهمکاران سینگمان‌ری را بنام بی‌یو‌تای ـ‌ها که سفیر این کشور در ژاپن‌است مضروب کرده و بضرب لگد وا داشته‌اند تا استعفانامه خودرا بنویسد .

روز شنبه حکومت کره شمالی اعلام کرد که باید کره جنوبی و شمالی متحدا برای برانداختن مسببین بحران اخیر همکاری کنند. تا ری در مقام خود باقی است‌اوضاع کره جنوبی بر همین منوال خواهد بود . «باید حکومت ارتجاعی سینگمان ری را برانداخت و متجاوزین امریکائی‌را ازکره رانده حکومت پارلمانی

در سئول از خبر تشکیل حکومت پارلمانی استقبال‌شده‌عموم امیدوارند اوضاع کره بحال عادی باز گردد.

سفیر کره در توکیو که قبلااستعفا کرده بود رسما استعفا داد واعلام کرد که به سئول باز میگردد .

کره‌ای های مقیم نیویورک‌مراسم مفصلی بیاد کشتگان حوادث اخیر آن کشور برپا کردند . یکی از سناتور های امریکا در کمیته‌روابط خارجی سنا اظهار داشت‌که حوادث اخیر کره همکاری دفاعی کره و امریکارا بخطر انداخته است .

وی گفت اگر داخل کره آرام نباشد برنامه های دفاعی چندمیلیارد دلاری در آن کشور بلااثر خواهد شد . اگر در کره آزادی فردی و دمکراسی رعایت نشود همکاری ما با آن کشور چه فایده خواهد داشت ؟

معذرت میخواهد

سئول ـ۲۳ آوریل خبرگزاری فرانسه ـ منابع نزدیك به پرزیدنت سینگمان ری خاطر نشان میسازند که سینگمان ری از اینکه ازفشار و تبانی حکومتش اطلاعی نداشته از ملت کره پوزش میطلبد . منابع مزبور می افزاید که رئیس جمهور ضمناحوادث خونین هفته اخیر را نتیجه نارضایتی منطقی ملت کره دانسته واز مردم معذرت خواهد خواست . وی ضمنا باطلاع ملت می رساند که رهبری حزب لیبرال رااز دست خواهد داد .

طبق آخرین اطلاع از کره‌جنوبی سینگمان ری از اختیارات خودتحت عنوان رئیس دولت کره جنوبی صرفنظر کرده است . این خبراز طرف معاون رئیس جمهور که‌خود نیز استعفا نموده اعلام گردید .

درحال احتضار

سئول ـ رویتر ـ۲۳ آوریل ـ بدنبال نظریه اخیر سینگمان ری‌مبنی‌برکناره گیری ازمسئولیت دولتی و حفظ مقام تشریفاتی خودبعنوان رئیس دولت کره امروز رهبران سیاسی ومخالفین در پارلمان کره مشغول تهیه طرحی برای تجدید نظر درقانون اساسی این کشور شدند .

ظاهرا طبق این طرح مقام رئیس جمهور یك مقام تشریفاتی خواهدشد و برای اداره‌دولت پست نخست وزیری ایجاد میشود . کابینه جدید کره بریاست نخستوزیر انجام وظیفه کرده وتمام احزاب قانونی کشور در آن عضویت خواهند داشت .

چنین استنباط میشود که‌رژیم‌سیاسی کنونی کره درحالت احتضاربسر میبرد وآخرین روزهای عمرخودرا طی‌میکند شایعاتی نیز وجود دارد که‌دولت آینده از وزرائی تشکیل خواهد شد که به هیچیك از احزاب متکی نباشند .

هرکس آزاداست:

نیویورك ـ کمیته اجتماعی شورای اقتصادی‌واجتماعی سازمان ملل متحد دیروز پیشنویس اعلامیه ایراه در باره آزادی اطلاعات تصویب نمود که در آن از جمله گفته میشود : «هرکس بطور انفرادی و دسته جمعی حق دارد که کسب اطلاع کرده و یا اطلاعاتی بدیگران بدهد.» این پیشنویس با ۱۵ رای موافق و هیچ رای مخالف و سه رای ممتنع تصویب گردید. شوروی، بلغارستان و لهستان رای ممتنع دادند .

احتمال مسافرت خروشچف به‌لندن

لندن ـ ۲۳ آوریل ـ خبرگزاری فرانسه ـ یونایتدپرس ـ امروز سخنگوی وزارت‌امور خارجه‌بریتانیا ازشایعات‌مبنی‌بر مسافرت‌خروشچف به بریتانیا اظهار بی اطلاعی کرد . اخیرا جراید بریتانیا خاطر نشان نموده بودند که احتمال داردنیکیتا خروشچف نخست وزیر شوروی‌پس از کنفرانس سران که در ماه مه آینده در پاریس تشکیل خواهدشد به لندن مسافرت کند . علاوه بر این یکی از نمایندگان کارگر نیز در این زمینه سئوالی از دولت بعمل آورده است. معذالك محافل‌پارلمانی حدس نمیزنند دولت باین سئوال پاسخ دهد.

طرح این سئوال در پارلمان انگلستان موجب شده است که بهر حال‌شایعه مسافرت خروشچف به لندن قوت بگیرد اکنون علیرغم اظهار بی اطلاعی مقامات رسمی انگلستان‌همه‌جاازاین‌مسافرت‌احتمالی صحبت میشود . تقریبا یکماه قبل هارولد مك میلان این مسئله رابا الکساندر سولداتف سفیر کبیر شوروی در لندن در میان گذارده بود.

مذاکرات نهرو ـ چوئن‌لای ادامه دارد

دهلی نو ـ۲۳ آوریل خبرگزاری فرانسه ـ سخنگوی دولت هنداعلام کرد که چوئن لای نخست وزیر چین کمونیست و نهرو نخست‌وزیر هند امروز مجددا مدت سه ساعت در اطراف مسائل اختلاف دو کشور مذاکره کردند .

قرار است فردا مجددا مذاکرات دنبال شود . امشب نهرو ضیافتی بافتخار چوئن لای و اعضای دولت چین که همراه وی هستند ترتیب میدهد .

قبل از شرکت درضیافت چوئن‌لای به سفارت چین رفته و با مشاورین خود «چن یی» وزیرامور خارجه چین و چانك فور معاون وزارت امور خارجه چین مذاکره خواهد کرد .

احتمال تصادم پلیس برلن‌غربی وشرقی

برلن ـ یونایتد پرس ـ۲۳ آوریل ـ امروز دولت شهر برلن غربی به پلیس شهر فرمان داد که کوشش های کمونیست‌هارابمنظور بازداشت پناهندگان در ایستگاه‌های راه‌آهن واقع در آلمان غربی دفع کند .

شهر برلن ادعای کمونیست ها را در برابر داشتن حق قانونی درمورد نظارت بر ایستگاه های غربی ـ راه آهن کاملا رد کرد .

سرپرست امور داخلی برلن غربی اظهار داشت که پلیس برلن غربی با تمام قوا با هرگونه نظارت و کنترل پلیس کمونیست‌وبرمسافرین برلن غربی مخالفت می کند .

دادستان شهر فرمان محاکمه سه تن از افراد پلیس برلن شرقی را که در ناحیه امریکائی برلن غربی دستگیر شده‌اند صادر کرد .

فرار دسته جمعی

از شب عید پاك تاکنون ۷۳۰۰ نفر به برلن غربی پناهنده شده‌اند . معمولا تمام اعضای یك خانواده‌فرار کرده بودند . آنها فقط مقدار اندکی از اثاثیه و البسه خودرا همراه داشته‌اند در میان پناهندگان کودکان شیر خوار و دانشجویان دانشگاه و مادر بزرك ها دیده می شدند .

پلیس کمونیست طی چند روز گذشته چند صد نفر از پناهندگان را با اعمال کنترل در راهها و ایستگاه ها به آلمان غربی باز گرداند . آنها بسه سال حبس نیز محکوم شده‌اند .

شهردار برلن غربی ویلی برانت اظهار داشت که حوادث اخیر که بین پلیس برلن غربی و پلیس کمونیست های برلن شرقی اتفاق افتاده بمنظور بوجود آوردن این فکر است که برلن غربی مورد اختلاف شرق و غرب می باشد و هرآن بیم حوادث خطرناکی درآن می رود .

آنها می خواهندبه کنفرانس سران نشان دهند که همیشه دراین ناحیه زدو خورد و منازعه وجود دارد .

تجاوز نیروهای فرانسوی به‌تونس

تونس ـ آسوشیتدپرس ـ۲۳ آوریل ـ وزارت اطلاعات تونس امروز دولت فرانسه را متهم‌کرد که نیروهای آن دولت در الجزایر خاك تونس را مورد تجاوز قرار داده اند . در این مورد یك یادداشت اعتراضیه تسلیم دولت فرانسه شده است .

فیدل کاسترو گفت:

آمریکا درکوبا ستون پنجم ایجاد میکند

اگرمابه سرمایه‌های آمریکائی درکشور خود زیان وارد نکرده بودیم ایزنهاور ۱۰ بار بما هم نظیر فرانکو روی خوش نشان میداد

هاوانا ـ۲۳ آوریل ـ اسوشیتدپرس ـ فیدل کاسترو دولت آیزنهاور را متهم کرد که تمام سعی خود را مصروف ایجاد یك ستون پنجم در کوبامیکند و هدف وی از این کار برانگیختن شورش علیه دولت انقلابی کوبا است .

فیدل کاسترو گفت سخنان اخیر آیزنهاور و هرتر قسمتی از نقشه های قبلی و آماده شده آمریکا را بمنظور ایجاد یك جبهه ضد انقلاب در داخله کوبا نشان میدهد .

کاسترو در نطق سه ساعت و نیمه خود که از تلویزیون پخش میشد به سازمان کشورهای آمریکائی (او.آ.س) اشاره کرده گفت ایزنهاور میکوشد تا در داخل جامعه کشورهای آمریکائی یك نوع نفرت علیه کوبا بوجود آورد .

جریان واقعی

کاسترو اظهارات آیزنهاور را دائر براینکه وی به انقلاب کوبا خیانت کرده است رد کرد .

وی گفت اگر من چنین کرده‌بودم آیزنهاور ما را از دوستان مطیع و سر براه وصمیمی خود محسوب میکرد .

آیزنهاور در نامه‌ایکه برای دانشجویان شیلی فرستاده بود بر ضد کمونیسم اعلام خطر کرده و گفته‌بود که‌درکوبا، افکاردموکراتیك درمعرض نابودی قرار دارد .

اما دانشجویان پاسخ دادند که برعکس آنها احساس میکنند که جریان واقعی انقلاب کوبا کماکان‌در حال‌توسعه وپیشرفت است .

روی خوش

کاسترو به عملیات دولت انقلابی خود اشاره کرد و گفت این اعمال است که دل ایزنهاور را از دست‌کوبا خون کرده است .

کاسترو گفت ما به سرمایه های آمریکائی در کوبا زیان واردکردیم. اما اگر این کار را نمیکردیم به انقلاب مردم کوبا خیانت کرده بودیم .

در چنین صورتی آیزنهاور ما را دوستان دموکراسی میخواند و امکان داشت‌به‌ما هم همان روی خوشی را نشان میداد که به فرانکو دیکتاتور اسپانیا نشان داد .

کاسترو درجریان‌نطق خودخیلی‌خسته بنظر میرسید ولی مرتبامیخندید.

مخالفت بامخارج عروسی مارگارت

لندن ـ ۲۲ آوریل ـ یونایتدپرس ـ اعضای حزب کارگر پارلمان انگلیس در نظر دارند دولت محافظه کار را بر سر مسئله مخارج عروسی مارگارت مورد سئوال قرار دهند .

آنها میگویند این مخارج سنگین بر ملت انگلیس تحمیل می‌شود .

حزب کارگر خواهد پرسید که هزینه ایجاد سقف گل درخیابان های انگلیس در مسیر عروس و داماد چقدر خواهد بود .

آنهادولت‌محافظه کار را متهم به اسراف خواهند کرد واز دولت میپرسند که مارگارت در ماه عسل خود چند تن از مقامات و کارکنان درباری را در کشتی های سلطنتی بر روی دریا ها همراه خواهد برد و هزینه آنها چقدر است .

طبق تخمین برخی از آنها هزینه مزبور روزانه سه هزار دلار خواهد بود .

سازمان چای درنجات‌چای ایران

خدمت مقدسی انجام داده‌است

بقیه از صفحه‌اول

مساعده پرداخته که تاآخرخرداد ماه سال جاری از محل بهای برك تحویلی آنان مستهلك خواهد شد همچنین برای هشتصدونه هکتار باغ‌جدیدالاحداث مبلغ هشت‌میلیون‌و سیصد و سی وسه هزار ویکصدو نود و پنج ریال وام پرداخته که با پرداخت اقساط سه ساله دیگر از سال پنجم نسبت به استرداد‌آن اقدام خواهند نمود بعلاوه برای‌رفع نواقص فنی کارخانجات استیجاری نیز مبلغ چهل و یك میلیون و نهصد و سی وشش هزار وششصدو پنجاه ریال وام داده شده که تا آخر خرداد ماه سال جاری از محل اجرت خشك پرداختی به کارخانجات مستهلك گردد .

یکی از موفقیت های بی نظیری که سازمان چای بدست آورده‌امر مساحی باغات چای بوده و بطور کاملا دقیق میتواند باستحضار برساند که سطح باغ چای موجود درحال حاضربالغ بر هیجده هزارو دویست و نود و دو هکتار میباشد.

موفقیت دیگری که نصیب سازمان چای گردیده همانا تکمیل شش کارخانه چایسازی دولتی‌است که در مدت کمتر از سه ماه کارخانجات مزبور که در اثرعدم مراقبت و توجه مسئولین سابق به وضع بسیار تاثر انگیزی در آمده و تقریبا بهره برداری از آنهابسیار مشکل شده بود با کمك‌ومجاهدت مهندسین و متخصصین مربوطه تکمیل و با نصب موتور آلات‌جدید و تعمیر دستگاه های قبلی آماده بهره برداری گردیده است .

درکارخانه امید واقع در رودسر نمونه محصول چای‌مورد بررسی قرار گرفته است

کارکنان سازمان چای درشمال بسیار مفتخر و سرافرازند که با برخورداری از عنایات عالیه آنجناب ورهبری وارشادمداوم‌آقای منصوری مدیر کل محترم سازمان چای توانسته‌اند موفقیت هائی در راه اجرای‌اوامروزارت‌خانه متبوعه‌بدست آورند و اکنون‌جای بسی خوشوقتی است که مسافرت آنجناب همزمان بدست آمدن محصول چای بوده و تقاضا دارد اجازه فرمایند کارخانه دولتی کلار آباد که پس از تعمیر وتکمیل هم‌اکنون آماده‌بهره‌برداری است کار خود را شروع نماید .

آنگاه آقای امان‌الله صوفی نماینده باغ داران چای شمال گفت افتخار دارم که به نمایندگی از کشاورزان جای ورود جنابعالی را بمناطق کشاورزی چای شمال شاد باشو تبریك عرض نمایم . من با کمال سر افرازی بنام یك نفر ایرانی وطن پرست و طالب ترقی و سر بلندی کشور میخواهم از تحقق‌یك قسمت از آرمان وآرزوی ملی که بامجاهدت ماموران صدیق ودرستکار سازمان چای انجام شده است شمه ای بعرض برسانم . «سازمان چای که بموجب امر بندگان اعلیحضرت همایونی شاهنشاه‌محبوب ومهربان و بدست تیمسار ضرغام وزیر پیشین گمرکات و انحصارات بی دیزی گردید تحت سر پرستی شخص بی نظر و فداکار مثل آقای منصوری مدیر کل سازمان چای و همکاران پاکدامن و صالح ایشان توانسته اعتماد و احترام عمومی را جلب کند آقای وزیر گمرکات‌تا کنون هیچ دستگاه دولتی تا این اندازه با مردم نزدیك و همکارنشده است باید بدون گزاف گوئی به عرض برسانیم که سازمان مزبور یکی از خدمات با افتخار حکومت آقای دکتر اقبال میباشد .

ما اکنون خوشحال و مسروریم که روز اول شروع بکار شمارا که یکی از پایه گذاران صدیق ودلسوز این سازمان هستید در میان خود می بینیم .

آقای وزیر گمرکات ما باغ داران و زارعین شمال فکر میکنیم هیچ خدمتی برای شاهنشاه محبوب ما مقبول تر از آن نباشد که رفاه‌و آسایش ملت را تامین نمایند من امروز بنام سیصد هزار کشاورز چایکار شمال مدعی ام که درمورد چای وزارت گمرکات و شخص شما ومدیر کل سازمان چای و ماموران آن موفق بچنین خدمت مقدس شده اید .

بعد آقای تقی صوفی یکی دیگر از مالکین شمال دو حلقه گل زیبا بگردن آقایان خطاطان و منصوری انداخت . سپس آقای خطاطان خطاب به مستقبلین گفت :

آقایان آنچه که گفتید نه تنها من قبلا میدانستم بلکه همه مردم از آن اطلاع دارند مهمتر از آن شخص اعلیحضرت همایونی از موفقیت امر چای کاملا مستحضرند بهمین علت تاکید فرمودند که‌باید کوشش و مجاهدت نمود تا احتیاج کشور را از محصول داخل تامین نمائیم برای این امر نه تنها باید سطح کشت افزایش یابد بلکه‌مهمتر و فوری تر آنست که میزان محصول در واحد کشت بیشتر گردد ماباید بااستفاده از مدرن ترین وسیله علمی و فنی دنیای امروز از یك هکتار چای چند برابر محصول‌امروز حاصل برداشت کنیم آقایان ما سرزمین مستعد داریم مالکین حق‌شناس داریم زارعین شریف وفعال داریم پس‌چرانباید‌احتیاج‌کشورخودرا با استفاده از راهنمائی های مفید و از تجربیات دیگران تامین کنیم من میدانم که شما به ما وباموران ما اطمینان دارید اما میخواهم این اطمینان بیشتر و کامل تر شود تا با کمك هم بهدف سازمان چای که بی نیاز کردن کشور از چای خارجی است هرچه زودتر برسیم .

سپس آقای خطاطان‌باتفاق آقای منصوری بطرف کارخانه کلارآباد حرکت کردند و نوار سه رنك را بنام نامی شاهنشاه درمیان‌شور و هیجان مستقبلین و کف زدن حضار قطع نمودند و بلافاصله کارخانه شروع بکار کرد .

پس از آغاز کار کارخانه کلار‌آباد مستقبلین‌درمعیتوزیر گمرکات بطرف رامسر حرکت‌نمودند درمسیر راه مردم بخصوص در مقابل کارخانه های چای سازی نسبت به شاهنشاه و دولت ابراز احساسات می نمودند نهار در رامسر با حضور مدعوین ،کفیل فرمانده‌ی تیپ گیلان و دادستان تیپ و چند تن ازروسای ادارات گیلان صرف شد سپس وزیر گمرکات ازچندکارخانه‌دیگر در مسیر راه بازدیدبعمل آورد .که در نقاط کتالم‌چایك‌سی‌سواجارگاه رودسر . کرمله . لنگرود .لیارستان دیزین مردم با شعار های میهن پرستانه دست بتظاهر زدند .

در رودسر از طرف فرماندار و روسای ادارات در سالن شهرداری از وزیر گمرکات و مدیر کل سازمان چای و همراهان پذیرائی مفصلی بعمل آمد .

در اینجا آقای ارفع‌زاده رئیس انجمن شهر طی نطق مبسوطی از زحمات دوساله سازمان چای و توجه دولت تشکر کرد . آقای وزیر گمرکات در جواب ایشان پشت میکروفون که‌بلندگوی آن‌درمیدان شهر نصب شده‌بودو جمعیت کثیری دور آن حلقه زده بودند قرارگرفت وگفت :

آقایان ما درمقابل شاهنشاه‌سوگند خوردیم که برای رفاه‌حال کشاورزان چایکار خدمت کنیم و بر سر این میثاق تا سرحد جانبازی وفداکاری خواهیم ایستاد .

در مورد برنج آقای رئیس انجمن نکاتی تذکر دادند که در جواب عرض میکنم در جلسه گذشته‌دولت که در حضور شاهنشاه تشکیل‌شد در همین مورد اوامری فرمودند که امسال برای برنج تشکیلات مناسب ومفیدی درشمال‌داده خواهد شد امیدوارم باکمك شما این نیت اعلیحضرت همایونی را هم مثل‌چای باموفقیت بمرحله اجرا در آوریم .

آقای خطاطان باتفاق همراهان‌مقارن ساعت ۷ بعداز ظهر بلاهیجان‌وارد شدند در دروازه شهر فرماندار لاهیجان خیر مقدم گفت بعد روسا و معتمدین شهر را معرفی نمود. در مدخل اداره چای‌لاهیجان کلیه ماموربن اعزامی بشمال از وزیر گمرکات و مدیر کل سازمان چای بگرمی استقبال بعمل آوردند آقای خطاطان در مورد وظیفه سنگینی که بعهده ماموربن اعزامی واگذار شد تذکراتی دادند و قرار شد که‌ماموربن‌فورا بمحل‌ماموریت خود حرکت کنند تا آماده تحویل با استفاده از راهنمائی های مفید برك سبز باشند .

آنها دوان دوان آمدند

سینماسکوپ ـ رنگی ـ دوبله بفارسی

یك اثر جاویدان‌از نویسنده بزرك وعالیمقام «جیمز جونز» نویسنده کتاب‌ازاینجاتاابدیت

باشرکت:

فرانك سیناترا

دین مارتین

شرلی مك‌لین

مارتا هایر

محصول کمپانی متروگلدوین مایرامریکا

FRANK SINATRA

DEAN MARTIN

SHIRLEY MacLAINE

"SOME CAME RUNNING"

ازفردا صبح درسینماهای

امپایر ـ سعدی

شروع سئانسها درامپایر: ۱۰ر۳۰ صبح ـ ۲ـ۳۰ر۴ـ۷ـ۹ر۳۰ بعدازظهر

شروع سئانسها درسعدی: ۱۰صبح ـ ۱۰ر۳۰ ـ ۴ـ۳۰ر۶ـ ۹ بعدازظهر

آ ـ ۳۴۰۲

دکتر امیر موحدی

جراح بیماریهای زنان و مامائی

متخصص درنازائی وتشخیص سرطان ازدانشگاه جانز هاپکینز از آمریکا مراجعت‌وتاافتتاح مطب با تعیین وقت قبلی ببیمار میپذیرد.

متمنی‌است قبلا توسط تلفن شماره ۲۶۹۲۶ تعیین وقت فرمائید.

آ ـ ۳۳۳۴

خاطرات ایدن

ترجمه : غلامحسین صالحیار

-۷۸-

اندکی بیش از دوهفته که از صدور اعلامیه کنفرانس لندن و پایان ماموریت منزیس در قاهره می گذشت ، ولی این دو هفته دوران حساس و پر ماجرائی‌را درموضوع تحولات کانال سوئز تشکیل می داد .

چنانچه مصر نظریات ۱۸ کشوررا ردمی کرد . دولت انگلستان‌تصمیم‌خود را در مورد اقدامی که‌باید بعمل آورد اتخاذکرده بود . دولت ایالات متحده با ما و فرانسوی‌ها درباره چگونگی وزمان این اقدام توافق‌نداشت اگرناصر عدم تمایل خود را به مذاکره اعلام می داشت ، ما مایل بودیم که قضیه را بـه شورای امنیت سازمان ملل متحد ارجاع‌کنیم، ما همچنین می خواستیم تا آنجا که امکان دارد کشور های زیاد تری به‌مصرفشار سیاسی‌و اقتصادی واردکنند. دولت‌امریکا در مورد هیچیك از این دو اقدام مارا تشویق و تشجیع‌نمی کرد.

اقدامات نیمبند

وقتی آقای دالس هنوز در لندن توقف داشت ، ما دوباره اهمیت امتناع از پرداخت حق‌العبور را به ناصر با اصرار به وی متذکرشدیم . دولت‌ایالات‌متحده هرگز با یك اقدام موثق در این باره موافقت نکرد .

این رویه موجب می شد که ما نتوانیم از وسیله ای که برای اعمال فشار به ناصر داشتیم ، یعنی محروم کردن او از عواید کانال تا پیدا شدن یك راه حل جدید ، استفاده کنیم .

دولت ایالات متحده نسبت به طرق دیگر اعمال محدودیت های مالی نیز روش مساعدی نداشت . ما و فرانسوی ها تمام ذخائر استرلینك و فرانك مصر را از یکماه قبل توقیف کرده بودیم .ولی دولت امریکا حسابهای دولاری دولت مصر و بانك ملی این کشور را تاتاریخ ۳۱ ژوئیه مسدود کـرده بود و ایـن تصمیم نه در دریافت های جدید حساب های مذکور تاثیر داشت و نه ارتباطی بحسابهای خصوصی دلاری مصری ها پیدا می کرد و آنها می‌توانستند آزادانه ا زحسابهای خصوصی خودبرداشت کنند .

این امر بدان معنی بود که حداکثر فشار ممکن به مالیه و تجارت مصر ازطرف امریکاوارد نمی شد .

سیاست ما این بود که تا آنجا که مقدور است کشور های بیشتری ،و بخصوص ایالات متحده امریکا همان اقداماتی را که ما بعمل آورده ایم اجرا کنند . قسمتی از این اقدامات تاکنون انجام شده‌بود . معذالك دالس حس می کرد که ابتدا باید ازنظر افکار عمومی امریکا راه را هموارسازد و سپس‌دست به اقدامات‌جدیدبزند. امادر این موردهرگز هیچ‌راهی هموار نشد . دالس وقتی به واشنگتن برگشت درباره اقدامات بعدی که در نظر بو دانجام شود مذاکراتی با سفیر ماانجام داد . از لحاظ اصولی ، او موافق با فشار های اقتصادی بود،اما تنها چیزی که می توانست قول دهد این بود که دولت امریکا بایدآماده‌اجرای این اقدامات باشد . در حقیقت امریکائی ها هرگز این اقدامات را بعمل نیاوردند .

درهمان زمان که‌امریکا وضع مردد‌ومتزلزلی داشت ،مامیبایستی برای معمای ذخایر نفتی خود راه حلی بیابیم . اگر آنها به پشتیبانی‌از اعلامیه‌ای که‌مفاد آنرامنزیس به‌قاهره ابلاغ کرده‌بود ادامه میدادند و نقش خودرا‌برای وادار کردن مصربه قبول‌آن‌بازی میکردند ،همه کارها درست شده‌بود ،اما زمان بنفع‌مانبود . اگر به‌ادامه مذاکرات امکان میدادیم شانس رسیدن بیك راه حل رضایت بخش بجای آنکه بیشتر شود کاهش میـافت . دولت‌علیاحضرت ملکه موافق بود که‌ازهرنوع راه حل دیپلماتیك ممکن تاسرحد امکان‌استفاده شده و قبل از توسل بیك اقدام نظامی نشان دادمشود که‌هرگونه اقدامات مسالمت آمیزبعمل آمده‌است .

ما قبول داشتیم که‌بایستی دعوی خودرا به‌سازمان ملل متحد ارجاع‌کنیم لازم بود بشورای امنیت سازمان‌ملل‌متحد امکان دادمشود که‌بطور کامل و ازروی واقع بینی اوضاع رامورد بحث قرار دهد .ازطرف دیگر بایستی طرقی پیدا میکردیم که‌بوسیله آن از مذاکرات بپایان وهمچنین‌عدم توجه‌به تصمیمات‌و قطعنامه‌های شورای امنیت ،که‌سرنوشت‌غالب‌این تصمیمات‌وقطعنامه ها‌بود ، جلوگیری میشد .

این خطر همواره وجود داشت که گذشت زمان و کثرت مباحثات از قاطعیت ۱۸ کشور بکاهد .خطر امکان دادن بناصر برای حفظ آنچه‌را که بدست آورده بود ،سرانجام بیش‌از خطرتوسل‌بزوربنظر میرسید .

مسئله دربرابر ما به‌این ترتیب مطرح میگردید که قبل از آنکه‌فرصت اقدام نظامی راازدست بدهیم ، تاکی‌میتوانستیم اقدامات دیپلماتیك ومجازاتهای اقتصادی را که‌ظاهرا مثمر ثمر نیز نبود ،دنبال کنیم .زمستان در پیش بود، دراین فصل عملیات نظامی اشکالات بیشتری‌داشت ولازم بود نقشه‌های‌جدیدی طرح کرد .روز ۲۸ اوت نیروهای فرانسوی مواضع خودرادر قبرس اشغال کردند ، اگر قرار بود ضربه‌ای بزنیم اینکار بایستی‌تاچند هفته بعد عملی میگردید .ادامه این‌وضع غیر مشخص برای‌ما بسیار گران تمام میشد .

طی‌روزهای آخراوت دولت مسئله عاقلانه بودن ارجاع قضیه رابسازمان ملل متحد مورد بحث قرار داد .همانطور که منشورسازمان ملل‌متحدنیزمطرح بود، مابرای ارجاع موضوع به‌آن سازمان هیچگونه قیدوالتزامی نداشتیم .

درسال ۱۹۴۸ نیز مسئله خطری که‌دربرلن متوجه‌صلح گردید تاچند ماه بعد ،یعنی محاصره‌برلن توسط‌روسها‌وپاسخ غرب‌به‌این محاصره ازطریق حمل و نقل هوائی ،به سازمان ملل متحد ارجاع نگردید . پس ازارجاع‌قضیه نیز سازمان ملل جز حرف‌کاری دراین‌مورد صورت نداد .

مراجعه به‌سازمان ملل متحد متضمن خطراتی بود. احتمال داشت درآنجا برای حل اختلافات ماومصربا پیشنهادهای گوناگونی‌بشودواین پیشنهاد ها کاری جز طولانی کردن اختلافات انجام ندهد .وزارت خارجه امریکا تاکنون چنان نشان داده‌بود که‌باچنین اقدامی از طرف مامخالف است . یکی ازمشاوران آقای دالس شورای امنیت رابرای ما بمثابه‌توده‌ای ازشن توصیف کرده بود.

وی‌میگفت کسی که‌براین توده شن پامینهد نمیداند عمق‌آن‌تاچه حداست واصولا از آن‌خلاصی خواهد یافت یانه .ینو وزیرخارجه فرانسه‌نیزخاطر نشان ساخته بود که‌قدرت سازمان ملل فقط درمعلق‌نگاهداشتن قضایااست.

ناتمام

غرب باهمکاری اقتصادی شوروی موافق نیست

محافل غربی عقیده دارند پیشنهاد شوروی یك اقدام تبلیغاتی است‌که بمنظور جبران عدم شرکت این‌کشور درنقشه «مارشال» صورت‌گرفته است

واشنگتن -۲۳ آوریل -یونایتد‌پرس - ناظران سیاسی غرب امروز پیشنهاد شوروی را مبنی بر تمایل به همکاری‌باد جامعه اقتصادی‌اروپا» یك اقدام تبلیغاتی دانستند . یك مقام مسئول اظهار داشت که این تمایل شورویها بهیچ روی بنفـع ما نیست.

نخستین عکس العمل رسمی مقامات‌غربی آنست که‌چون‌تصمیمات جامعه دفاعی اروپا باید باتفاق آراء اتخاذ شود از اینرو شرکت‌شوروی در این جامعه مقدور نخواهد بود. برخی از مفسرین میگویند شوروی از تصمیم خود در سال ۱۹۴۸ مبنی بر عدم شرکت در نقشه « مارشال » متاسف است زیرا اگر در این‌نقشه شرکت داشتند میتوانستند‌از داخل در آن خرابکاری کنند . اکنون آنها میخواهند با شرکت‌درسازمان «جامعه‌اقتصادی اروپا »اشتباه‌گذشته خود را ترمیم کنند .

دعوت چین کمونیست از وزیر دفاع هندوستان

دهلی - منابع موثق دهلی‌اطلاع دادند که چن‌یی معاون‌نخست وزیر چین کمونیست و وزیر امور خارجه آن کشور از کریشنا منون وزیر دفاع هند دعوت کرده است که به پکن مسافرت کندو منون این‌دعوت را پذیرفته است .

آدم دزدی رواج پیداکرده‌است

سالز برك - اتریش - ۲۰ آوریل - رویتر - پلیس بین المللی اعلام کرد که یك دوشیزه ۱۸ ساله هندی بنام «پاملا مولداه» را شدیدا تحت نظر قرار داده است زیرا سارقین در صدد ربودن او هستند . ظاهرا یك باند از سارقین نامه تهدید آمیزی به پدر وی که از معروفترین ثروتمندان هندی است نوشته و تقاضای مبلغ هنگفتی کرده‌اند . دراین نامه خاطر نشان شده که چنانچه مبلغ مذکور پرداخت نشود دختر اورا خواهند ربود .

انتظار توافق درکنفرانس سران

ژنو - ۲۲ اوریل - یونایتدپرس-سیاسیون غربی امروز گفتند که ممکن است در کنفرانس آینده‌سران‌شرق و غرب برسر تقلیل سلاحها ونیروی های مسلح توافقی میان‌شرق و غرب حاصل شود .

در کنفرانس خلع سلاح ده کشوراختلاف بر سر قبول نظارت ازطرف شوروی است .

ولی امید میرود در کنفرانس‌سران‌در اینمورد توافق شود بدین ترتیب که غرب اصل تجدید سلاحها ، ونیروها را بپذیرد و شوروی اصل نظارت را در اینمورد قبول کند.

بازداشت سیاهان ادامه دارد

دولت آفریقای جنوبی دربرابر انتقاد نمایندگان سکوت میکند

ژوهانسبورك-۲۲ اوریل -یونایتد پرس - نیروهای ارتشی و پلیس افریقای جنوبی با پشتیبانی تانك زره پوش به منطقه سیاه نشین «لانکا» تا ختند و ۳۴۵ نفر سیاه‌پوستررا بازداشت کرده مقدار زیادی اسلحه رآ توقیف کردند .

(سابرا)سازمان‌امور نژادی‌درافریقای جنوبی از تمام مردم خواست کاری نکنند که احساسات انسانی کسی‌را آزرده سازند . وزیر دادگستری افریقای جنوبی هنگام اعلام تعداد افراد بازداشت شده سیاه پوست دورگه و سفید پوست در مجلس‌ملی مورد انتقاد قرار گرفت . وی درباره این موضوع که مقررات وضع فوق‌العاده تاکی ادامه خواهدداشت‌سکوت کرد .

نخست وزیر افریقای جنوبی که چند روز قبل هدف دو گلوله قرار گرفته بود اکنون حالش بهتر شده است . وی میتواند روی صندلی بنشیند و شخصا غذای خود راصرف کند .

سفر شهردار بغداد باسپانیا

- ژنرال عبدالمجیدحسن شهردار بغداد که بنا بدعوت‌دولت اسپانیا وارد مادرید شده است دیروز ازکار های ساختمانی در خارج این شهر دیدن کردو سپس در مهمانی که بافتخار وی از طرف شهردار مادرید برپاشده بودشرکت جست .

برودی در سینماهای :

سهیلا - پلازا

اقیانوس مرگ

دوبله بفارسی

باشرکت : ادی کنستانتین - پیرآنجلی - آوا بارتوك

شماره اردیبهشت

مجله شکار وطبیعت

منتشر شد

ازروزنامه فروشها واسلحه فروشها وکتابخانه‌های‌معتبر تهیه فرمائید آ- ۳۴۰۸

موافقت‌نامه فرهنگی آمریکا و عراق

بغداد -آسوشیتدپرس -۲۳ آوریل - امروز رسما دربغداد گفته شدکه دولت ایالات متحده‌امریکا موافقت خودرابا امضای یك موافقت نامه فرهنگی بادولت عراق اعلام داشته است. ازهفته آینده مذاکرات مقدماتی برای تدارك چگونگی‌مفاد موافقت‌نامه‌وامضای آن‌بین نمایندگان طرفین در بغداد آغاز خواهد شد.

مسلمانان دانمارك مسجد میخواهند

کپنهاك -۲۳ آوریل -خبرگزاری فرانسه -۳۰ نفرمسلمان که‌در دانمارك اقامت دارند علاقمند هستند که مسجدی ساخته و پیش‌نماز داشته‌باشند .مسلمانان دانمارك قطعه زمینی در حومه کپنهاك خریداری کردمو امیدوارند که پاکستان و دیگر کشور های اسلامی درهزینه ساختمان مسجد به‌آنهاکمك کند.

قراراست بزودی امام مسجد هامبورك که‌در حال‌حاضرمرجع تقلید مسلمانان شمال اروپاست بزودی‌به کپنهاك مسافرت کندتا هرچه زودتر ترتیب ساختمان مسجد مزبور رابدهد.

امام آینده مسجد دانمارك تابع مرجع تقلید مسلمانان پاکستان خواهد بود.

مولن روژ — سینما اتومبیل رو کریستال — برلیان

مولن روژ — مولن روژ

تهران پارس

ازصبح چهارشنبه

اطلاعات اقتصادی

تشکیل نمایشگاه جهانی قالی ایران در آلمان

★ اتحادیه جدید اقتصادی بلژیك وهلند ولوگزامبورك بتصویب پارلمان‌هلندرسید
★ بین نیویورك ومسکو یك خط هوائی مستقیم دایر شد
★ درسال ۱۹۶۰ پنج‌میلیارددلارصرف‌بهبود ومکانیزه‌کردن کارخانه‌های‌فولادسازی جهان خواهد شد.

از ۲۶ آوریل تا ۱۱ ماه مه‌آینده (ششم تا بیست و یکم‌اردی بهشت) نمایشگاه جهانی قالی در شهر مونیخ واقع در آلمان افتتاح میبابد . در این نمایشگاه دویست عدد قالی‌ایرانی توسط تجار ایرانی در اروپابمعرض نمایش گزاده میشود . مجموع قالی های نمایشگاه در حدودهزار عدد است

انتظار میرود در طی این نمایشگاه قرار دادهای فروش بین تجار ایرانی ووارد کنندگان‌قالی‌در اروپاومخصوصا در آلمان بامضاء برسد .

قرار داد اقتصادی

پارلمان هلند هفته گذشته قرارداد اقتصادی «بنلوکس» را برای بوجود آوردن یك واحد اقتصادی مرکب از سه کشور بلژیك-هلند- لوکزامبورك بتصویب‌رسانید . در عین حال‌پارلمان هلند مخالفت خودرا با روش حداقل بهاء در مورد کالاهای تجارتی‌وارداتی ابراز داشت . این روش برای‌کشور زراعتی هلند تا حد زیادی زیان آور میباشد .

بعقیده دولت هلند علیرغم‌اتحادیه اقتصادی اروپا وجود اتحادیه اقتصادی بنلوکس لازم میباشد واین اتحادیه واحد بنوبه خود در اتحادیه اقتصادی اروپا عضویت خواهد داشت .

افزایش تولید فولاد

در سه ماهه اول سال ۱۹۶۰پنج میلیون و هفتصد تن فولاد صفحه‌ای در آلمان فدرال تولید شده‌است این تولید چهل در صد بیشتر از تولید فولاد صفحه‌ای در سه ماهه اول سال ۱۹۵۹ در آلمان میباشد .

نیویورك -مسکو

اولین خط هوائی مستقیم بین نیویورك و مسکو در این هفته افتتاح شد. هواپیماهای جت بوئینك۷۰۷ در طی یازده ساعت این مسافت رامی پیمایند .

آهن و فولاد

در طی سال ۱۹۶۰ بنابه آمار انستیتوی فولاد و آهن آمریکا پنج میلیارد دلار صرف بهبودومدرنیزه کردن کارخانه‌های فولاد سازی‌جهان خواهد شد . آمریکا در این سال ۱٫۶ میلیارد وشوروی حد اقل یك میلیارد دلار صرف‌این کار خواهد کرد .

بدنبال کلاهبرداران دو میلیون دلاری

✱ بجای پارچه ابریشمی وزینتی پارچه دم‌قیچی وبی‌مصرف وارد گمرك ایران شد
✱ برای پرداخت خسارت‌یك بانك‌دولتی ازسه‌شرکت بیمه بدادگستری شکایت کرده است
✱ پلیس ایران وپلیس بین‌المللی درایران و اسرائیل وآمریکا وآمریکای جنوبی بدنبال چهارکلاهبردار ایرانی هستند

امروز اطلاع حاصل شد که روز ۲٤ اردیبهشت ماه دومین جلسه رسیدگی بدعوای یك بانك دولتی علیه سه شرکت بیمه داخلی وخارجی (بازرگانان -یورکشایر-گستراخ) تشکیل خواهد شد .

سال گذشته باگشایش اعتباری نزدیك بدو میلیون دلار نزد دوبانك دولتی ویك بانك خصوصی چندنفر اقدام بوارد کردن همین مبلغ‌پارچه های ابریشمی زینتی از آمریکا کردند ولی هنگامیکه مامورین در صندوق های پارچه را گشودند معلوم شد که در آنها بجای پارچه های ابریشمی و زینتی فقط «پارچه دم قیچی» وکالا هائی‌در ردیف زباله وجود دارد .موقعی که برای دستگیری نصراله داراب وفیض‌اله نامدار وارد کنندگان آن اقدام شد ملاحظه گردید که آنها از ایران فرار کرده و اعتبارات باز شده نیز در کشور صادر کننده از طرف همدستان آنها یعنی حسن‌رفعتی ومنوچهر اعدل دریافت شده‌است . بانك ها نیز فورا بتعقیب برخاسته مصمم شدند خسارت خودرا ازشرکت های بیمه کننده پارچه های مذکور دریافت نمایند .

ولی شرکتهای بیمه اعلام کردند چون بیمه گزار قصد تقلب داشته است عقد بیمه را باطل دانسته و خود را مبری شمردند .

بالاخره یکی از این بانکها که‌یك بانك دولتی بود علیه شرکتهای‌بیمه بدادگستری شکایت برد .

در اولین جلسه محاکمه شرکتهای بیمه وکیل یکی از این شرکت ها ادعای جعل با معرفی جاعل نمود وباین وسیله خودرا مبری‌دانست .

باین معنی که گفت بیمه گزاران (حسن رفیعی و منوچهر اعدل) در آمریکا و (نصراله داراب و فیض‌اله نامدار) در ایران مرتکب جعل‌شده‌اند ودر بیمه نامه بجای آنکه بنویسند دم قیچی وزباله نوشته‌اند پارچه زینتی و ابریشمی .

وکیل شرکت بعد گفته خودرا مستند به تحقیقات پلیس و دادسرای جنوب نیویورك کردو گفت پلیس آمریکا حسن رفعتی و منوچهراعدل را از این لحاظ مجرم شناخته و آنها را تحت تعقیب قرار داده است وکیل مذکور روی این اصول خواست که دعوی جعل بمحکمه جزا فرستاده شود .

بهر صورت اکنون پلیس ایران وبین‌المللی در ایران و اسرائیل و آلمان وآمریکا وآمریکای جنوبی بدنبال چهارنفر کلاهبرداردومیلیون دلاری می‌گردند و هنوز معلوم نیست که‌این خسارات را چه کسی باید بپردازد .

بررسی‌های بانك‌ملی نشان میدهدکه اغلب تا میزان :

۳۰ درصد از درآمد مردم صرف کرایه مسکن میشود

مصرف دخانیات افزایش یافته ورقم‌قابل توجهی از درآمد مردم صرف آن میشود

★ اخیرا مؤسساتی پیدا شده‌اند که خانه را ساخته و بهای آنرا بتدریج از خریدار میگیرند .
★ عده‌ای از افرادکه از خود دارای خانه شخصی‌هستند آنرا اجاره داده ودرجای دیگر برای خود خانه‌اجاره‌میکنند
★ هزینه بیمه از مخارج تازه‌ای است‌که چندی است در زندگی مردم ایران پیدا شده ودرحال توسعه است.

درشماره گذشته بحث‌مادراطراف وضع خوراك وسئوالاتی که بانك ملی برای تهیه شاخص جدیدهزینه زندگی دراین مورد کرده است به پایان رسید.

قبل‌از آنکه‌وارد بحث دراطراف مسئله مسکن شویم لازم به یادآوری است‌که درحاشیه قسمت خوراك بانك ملی سئوالاتی در باره دخانیات (سیگار، تنباکو، توتون، چپق، پیپ ،سیگار برك، قلیان، و: سایر انواع دخانیات)

پاسخهائی که باین مسئله داده شده نشان میدهد که درایران مصرف دخانیات بالارفته است در فاصله ۱۳۱۵ تا۱۳۳۸ هم مصرف دخانیات داخلی وخارجی خیلی بالا رفته وهم طبقات مصرف کننده‌آن اضافه شده‌انداگر درسال ۱۳۱۵ سیگار کشیدن فقط منحصر به‌یك عده محدود از اشخاص بود که‌در سنین بالای ۳۵یا٤۰ قرار داشتند امروزه زیادند کسانی که در سنین پائین تراز ۲۰ سیگار میکشند . تعداد بانوان مصرف کننده سیگار هم افزایش یافته ومتاسفانه عده‌ای از افراد کمتراز سنین ۲۰و ۲۵ و بانوان جوان تقریبا سیگار کشیدن رابصورت یك تقلید بی‌رویه وبدون مطالعه آغاز کرده‌وچه‌بسا بعدابه‌آن معتاد میشوند.

استفاده از چپق به‌تدریج حتی‌در دهات هم متروك میشود وترجیح میدهند که بجای آن از سیگار استفاده کنند زیرا حمل ومصرف آن آسانتر است.

قلیان نیز تقریبا درانحصاربانوان قدیمی است وبتدریج متروك‌میشود ودیگر دربین مردان قدیمی هم‌که کسی پیدا میشود که اعتیاد بقلیان داشته باشد واگرهم باشد بیشتر دردهات یاشهرهای‌دوردست ودرجه دوم است.

مسکن

درمورد مسکن مهمترین سئوالاتی که‌شده اول این است که شخص‌یا خانواده‌طرف سئوال‌درمنزل کرایه‌ای سکونت دارد یامنزل شخصی‌است ویاآنکه درجائی ساکن است که‌نه متعلق باوست ونه‌اجاره‌ای میپردازد وازخانه‌ای مجانا استفاده میکند.

اصولا اجاره نشینی در ایران (همچنانکه از سئوالات بانك ملی نیز برمی‌آید) چند شکل دارد یا خانه دراجاره یك نفر (یك‌خانواده) است یادراجاره چند خانواده‌میباشد وهمچنین ممکن است‌قسمتی ازخانه راصاحبخانه شخصا مورد استفاده قرار داده وبقیه را بیك یاچند نفر اجاره دهد.

درباره مسکن شخصی نیز چند مسئله مورد توجه میباشداز جمله ممکن‌است شخصی قسمتی ازبهای خانه خریداری شده را بدهدوبقیه باقرض از موسسات اعتباری ویا افراد مستهلك سازد. این طریقه روز بروز درحال توسعه است.

اخیرا موسساتی پیدا شده اند (درتهران) که‌خانه راساخته وبهای آنرابه‌تدریج ازخریدار می‌گیرندو نیزچنانکه از سئوالات بانك ملی برمی‌آیدممکن است‌اشخاص‌دارای خانه ویاخانه هائی باشند ولی‌آنرا باجاره داده وخود درجای دیگر خانه‌ای اجاره کنند.

مخارج بیمه نیزاز مخارج‌تازه‌ای است‌که وارد زندگی ایرانیان شده ومرتبا درحال توسعه است.

درشهرهای شمال که بواسطه چوبی بودن منازل بیمه آتش سوزی بیشتر است تعداد خانه‌های بیمه‌شده ازهمه‌جابیشتر است.

درخرید واجاره ورهن خانه و: محل کسب عواملی بعنوان واسطه بیشتر شده وبخصوص درشهرهای بزرك انجام این قبیل امور بیشتر باواسطه انجام میشود واین خود قسمتی از مخارج مسکن راتشکیل میدهد که‌گاهی برای هریك از: طرفین ممکن است معادل یکماه‌از اجاره بشود که‌به‌آن باید مخارج مالیاتی راهم اضافه کرد.

مسکن ییلاقی نیز از نظر دور نمانده وداشتن یك خانه ییلاقی تقریبا آرزوئی است‌که بسیاری از افراد دارند وبدنیست درهمین جا ذکر شود که‌تعداد موسسات‌عمومی که‌سعی می‌کنند برای کارمندان خود استراحتگاههای ییلاقی در سواحل دریا ونقاط کوهستانی به‌وجود آورند درحال توسعه است.

درمورد اجازه باید این‌نکته‌رااضافه کردکه گروهی ازمردم هنگام مسافرت برای تفریح‌وزیارت وانجام ماموریت نیز کرایه‌هائی اضافه برآنچه گفته شدبرای مسکن‌می‌دهند واصولا میزان کرایه مسکن گاهی تا۳۰ درصد (درشهرهای بزرك گاهی بیشتر) درآمد افرادرا بخود اختصاص میدهد.

درخلیج فارس نفت کشف شد

باکشف نفت در «ساحل دزدان دریائی» اهمیت جزیره بحرین از نظر نفتی افزایش یافته است .

بنا بگزارش خبرگزاری فرانسه شرکت نفت عراق موفق‌شد پس از دوماه کاوش در مرکز خلیج فارس و مقابل سواحل بحرین که معروف به «ساحل دزدان دریائی» میباشد به‌نفت برخورد نماید.

این اولین بار است که درمرکز خلیج فارس یك رگه بسیار مهم نفتی بدست آمده و عمق نفت دراین منطقه نسبتا کم یعنی در حدود دوهزار وهشتصد متر میباشد .

پس از کشف نفت در مرکز خلیج فارس توسط شرکت نفت عراق کارشناسان اظهار میدارند اهمیت نفتی جزیره بحرین افزایش یافته است و در تمام مناطق مرکزی خلیج رگه‌های مهم نفت وجود دارد .

آگهی بانك ساختمانی

بدینوسیله محترما باطلاع متقاضیانی که‌بابت خریدخانه‌درنارمك پیش‌قسط پرداخته‌اندمیرساند که‌چون ساختمان خانه‌ها به‌پایان‌رسیده وقریبا قرعه‌کشی خواهدشد برای تبادل نظر جهت‌لوله‌کشی در تاریخ دوشنبه پنجم‌ماه جاری ساعت چهاربعدازظهر به‌بانك ساختمانی‌تشریف بیاورند.

بانك ساختمانی

بانك ایران و خاورمیانه

آگهی تشکیل جلسه مجمع‌عمومی سالانه

بدینوسیله اعلام مینماید که‌اولین جلسه‌عمومی‌عادی‌سالانه بانك ایران‌و خاورمیانه ساعت ٤ بعداز ظهر روزدوشنبه ۲٦اردیبهشت ماه ۱۳۳۹ در محل بانك تشکیل خواهد گردید . دستور جلسه عبارتست از :

۱-رسیدگی به‌ترازنامه و حساب‌سود و زیان
۲- استماع گزارش اعضای‌هیئت‌مدیره و بازرسان
۳-انتخاب اعضای هیئت مدیره برای سال ۱۳۳۹ و تعیین حقوق‌آنان
٤- انتخاب بازرسان و تعیین‌میزان پاداش آنان

۱-۳ آ-۳۳۸۲

بهلر
الکترود
جوشکاری! اسکلت فلزی ساختمانهای عظیم فقط با الکترود .
مورد قبول کارشناسان است
شرکت سهامی خشکه و فولاد تهران خیابان خیام ساختمان بهلر تلفن ۳-۳۰٤۵۷۱
BÖHLER
آ- ۳٤۰٤

قبل از حرکت
اطمینان داشته باشید که اتومبیل شما
بالاستیک بریجستون مجهز است
فاکوپا
بریجستون

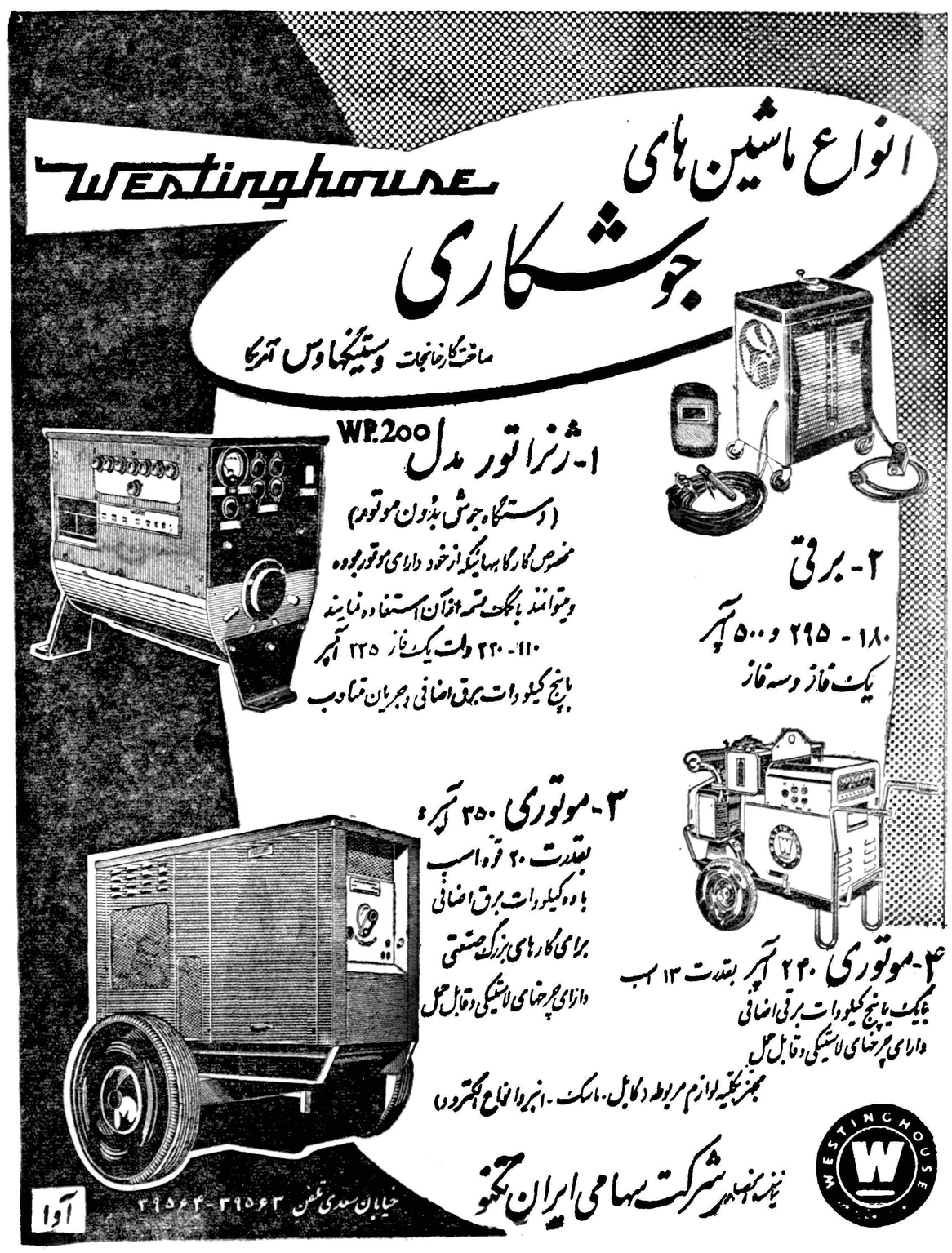
انواع ماشین های
جوشکاری
ساخت کارخانجات وستینگهاوس آمریکا
Westinghouse
۱- ژنراتور مدل WP.200
(دستگاه جوش بدون موتور)
مخصوص کارگاههائیکه از خود دارای موتور بوده
ومیتوانند باکمک قسمت از آن استفاده نمایند
۱۱۰-۲۲۰ ولت یک فاز ۲۲۵ آمپر
باپنج کیلووات برق اضافی وجریان متناوب
۲- برقی
۱۸۰ - ۲۹۵ و ۵۰۰ آمپر
یک فاز وسه فاز
۳- موتوری ۳۵۰ آمپر
بقدرت ۲۰ قوه اسب
باده کیلووات برق اضافی
برای کارهای بزرگ صنعتی
دارای چرخهای لاستیکی وقابل حمل
۴- موتوری ۲۴۰ آمپر بقدرت ۱۳ اسب
بایک یاپنج کیلووات برقی اضافی
دارای چرخهای لاستیکی وقابل حمل
مجهز بکلیه لوازم مربوطه (کابل - ماسک - انبر وانواع الکترود)
نماینده انحصاری شرکت سهامی ایران تکنو
خیابان سعدی تلفن ۳۹۵۶۳-۳۹۵۶۴
آوا

انتقاد

از : ناصر نجمی

شاخ بز!

در قرنی که ما در آن زندگی می کنیم و فرزندان آدم آسمانها و کرات دیگر را صحنه عملیات خود قرار داده‌اند . شاخ بز و پوست پیاز هم در گوشه هائی از اجتماع ما دست بکار تعیین مقدرات اشخاص و تغییر مسیر زندگی بعضی‌خانواده هاشده‌اند! عجل‌الخالق !

واین شاخ مرده در کنار پوست پیاز اگر نتواند معجزی کند و مرد و زن از نظر افتاده‌ئی را به‌آرزوی‌سوزان خود نزدیك سازد حداقل‌میتواندوسیله حقه بازی و مکر و اغفال و تامین‌رزق و روزی‌اشخاص‌موقع‌شناس وشارلاتان ونیرنك باز قرار گیرد .

یکی روستائی سقط شد خرش
علم کرد بر طاق بستان سرش ..

واین بیچاره مرد زحمت کش بامید اینکه جمجمه الاغش کشت زاد او را از آسیب پرندگان و چرندگان‌بی‌شرم حفظ میکند مدتها جمجمه بی زبان را بعنوان مترسك بر بالای مزرعه آویخته بود تا روزی که یکی از همکارانش اورا ندا داده گفت : اگراین عضوبخت بر گشته حیوان ، صاحب کرامت و اعجازی بود در همان روز گاری که در حرکت و تلاش بود لااقل کاری می کرد که از گزند چوب و چماق های تو در امان باشد تا بمرك پیش رس دچار نگردد ! .. .

واما هنوز کسانی هستند که در نقش آن روستائی نگون بخت و ساده دل از شاخ بز و پوست پیاز انتظار معجزه و کاری گران دارند .

و در خبر های هفته پیش اطلاعات بود که مرد رمال و جن گیری که بکمك همین وسایل با منشیان و وردست‌های خودمشغول دادن نسخه بدو سه نفر خانم بود بوسیله‌ماموربن دستگیر وبا پرونده مربوط بضمیمه شاخ بز تسلیم دادگاه گردید والخ...

انسان وقتی در حاشیه اخبار روز اینگونه مطالب را میخواند سرش بی‌اختیار داغ میشود و تعجب‌میکند که‌در عصر تسخیر فضا و ظهور موشکها چطور بعضی مثل آدم های ما قبل تاریخ و قبایل وحشی برای جنك با مشکلات و گشودن گره از کار خود متوسل به جن گیر و رمال و ساحر و بالاخره شاخ بز و پوست پیاز و غیره میشوند و آنوقت جمعی هم از آن قماش افراداشیادو ابن‌الوقت‌وحیله‌گر با بهره برداری از ساده لوحی این قبیل اشخاص ضمن سر کیسه کردن و نفع جوئی ، آنها را سرگردان تر و بدبخت تر و پریشان روزگار تر می سازند .

و گویا اینها جزء رسوم و عادات و بعبارت دیگر سنت های قدیمی هستند که متاسفانه در میان بعضی از خانواده های عامی و افرادساده لوح و بیسواد بی خبر از واقعیت های‌جهان امروز هنوز هم حکومت و فرمانروائی دارند که البته باید بشدت با آنها مبارزه کرد و قبلا افراد حقه باز و شیادی را که دامن زن این آتشها هستند و دیده شده علاوه بر صفات پشت هم اندازی و نیرنك بازی ، فاسد و منحرف و بی بنه و بار و بعضی جنایتکار هم هستند بسختی مورد تعقیب قرار گیرند . .

البته وظیفه اصلی این مبارزه بر عهده فرهنك است که میباید بوسیله نمایندگان و معلمین خود نو آموزان را بحقایق دنیای امروز متوجه سازدو ضرورت این مهم در دهات و قراء مملکت مابیش‌از هر نقطه دیگراحساس میشود و مخصوصا باید دقت و توجه کافی بشود که آموزگارانی که دردهات مشغول انجام وظیفه هستند و غالبا هم از مردم محلی میباشند خود مبتلا یا مقید بانگونه رسوم‌وعادات نباشند یا ملاحظه کاری محلی را از دست بگذارند .

گویا از مدتی پیش وزارت‌فرهنك خود نیز متوجه این مسئولیت خطیر شده است و قسمتی در فرهنك بنام تعلیمات اساسی ایجاد نموده وافرادی برای هدایت مردم و مخصوصا دهقانان و آشنا کردن آنها باصول تمدن‌جدیدو بر حذرداشتنشان از پیروی خرافات بدهات اعزام می دارد .

باید دانست که اگر مسئولین تعلیمات اساسی وظایف مهم خود را خوب‌انجام دهند پس از مدتی اینگونه افکار و معتقدات مضر بکلی از بین خواهدرفت ومردم ساده دل از جادو و جنبل دست برداشته بیشتر بکار مثبت و ثمربخش خواهند پرداخت .

*در جوامعی که‌سطح فرهنك و معرفت مردم بالارفته‌است وتعلیم و تربیت وظیفه اساسی خودرا انجام میدهد اینگونه خرافات بمیزان قابل توجهی روبکاهش نهاده‌وحتی فالگیری وکارهائی از این‌قبیل جنبه فانتزی‌و تفریحی پیدا کرده‌است . اعتقاد و ایمان مردم باینگونه خرافات ازمیان رفته وبمعلم‌ودانش‌متوجه گشته‌است.

کفتگوی هفته

نامه رسانها

آقای حسین کاویانی مینویسد نامه‌ای که ۲۵اسفند ازاهواز برای من‌فرستادند ۱۷ فروردین رسیده‌همچنین‌نامه‌دیگری ۲۱ فروردین به پست داده‌اند بیست‌و هشتم واصل شده‌خوبست‌بنامه رسانها تاکید شود دررساندن نامه‌ها اهمال نکنند .

سرقت اثاثیه ماشین

آقای‌سرهنك یمینی‌افسربازنشسته می‌نویسد چهارشب قبل‌اتومبیل خودرادر کوچه‌صارم که‌مهمان بودم‌گذاشتم‌ساعت ۱۰شب که مراجعت کردم جلوی ماشین رابکلی لخت کرده‌بودند که بکلانتری ۱۲ شکایت کردیم بموجب صورت موجود ۳۴۲۵ ریال خسارت این عدم توجه پاس خیابان را به‌تعمیر گاه داده‌ام

تقاضای فرهنگیان اصفهان

عده‌ای از فرهنگیان اصفهان نامه‌ای نوشته‌اند که درآئین‌نامه‌جدیدهیچگونه اسمی‌ازدبیران‌دیپلمه‌ایکه‌مدت‌شش‌و یا هفت سال دردبیرستان تدریس کرده‌اند برده نشده‌است و حقوق آنها ار رتبه آموزگاری ودبیری کمتر می‌باشد و هیچ‌مزایائی ندارند این‌طبقه تقاضادارند که‌اولیای امور فکری بحال آنها بکنند.

تقاضای کمك

آقای شعبان باشوکی ساکن دائره زندان قصر مینویسد براثر بارندگی وجریان سیلاب روز ۲۷ فروردین کلیه زندگیم پایمال وعیالم فوت نموده وطفل شش‌ساله‌ام مجروح ودربیمارستان شفائحت معالجه قرار گرفته از جمعیت محترم شیرو خورشید سرخ‌تقاضای کمك و مساعدت دارم .

صندوق تعاون جوانان

آقای سید محمد موسوی نژاد از خرم‌آباد لرستان مینویسد چندین برك یکهزار ریالی صندوق تعاون جوانان بامیداینکه‌از مزایای‌آن‌بهره‌مند گردم خریداری نموده‌ام تاکنون موفق باخذ کمکی نشده‌ام تقاضا دارم چنانچه بدارندگان این‌اوراق در شهرستانها توجهی نمیشود وجه آنرا پرداخته‌اوراق راپس بگیرند .

احقاق حق

آقای محمد علی احمدیه مینویسد اموال من وعده‌ای صغیر درمردادماه ۳۸ بوسیله مالك ازبین رفته شکایت مارا‌ژاندارمری تفرش‌بدادگاه‌شهرستان مزبور فرستاده ولی‌تاکنون رسیدگی بعمل نیامده تقاضا داریم بدادگاه دیگری احاله شود تا زودتر احقاق‌حق گردد .

تعمیرات مسجد

آقای قاضی سید قادر بخش‌حسینی اهل سراوان بلوچستان مینویسد چون مسجد جامع داور پناه بلوچستان که هفتصد سال قبل ساخته شده مخروبه وروبویرانی نهاده‌بود سید امام‌بخش حسینی از دارائی ناچیز خود اقدام به تعمیر نموده ولی اتمام تعمیرات محتاج مبلغی کمك میباشد که تقاضا میشود برای جلو گیری از خرابی مسجدجامع مزبور از محل اوقاف یامحل های‌دیگر تامین نمایند .

برك معافی

آقای علی‌اصغر علاقه‌بنداز اصفهان مینویسد برادرم احمد علاقه بند درسال ۳۷ازدانشسرای تربیت بدنی اصفهان فارغ‌التحصیل وجهت روشن شدن‌وضع انجام وظیفه درقرعه کشی همانسال شرکت نموده برای مدت پنجسال از خدمت زیر پرچم معاف شدوبسمت مربی‌ورزش شهرستان محلات مشغول کارگردید ولی تاکنون برك معافی‌او بجوزه سرباز گیری اصفهان نرسیده تامدارك خودرا تکمیل کند وباین‌جهت ازاسفندماه حقوقش توقیف گردیده تقاضا میشود برك معافی اورا بفرستند.

حریر بافی چالوس

از چالوس مینویسند کارخانه‌حریر بافی چالوس در سال ۱۳۱۶ تاسیس و دو هزار نفر کارگر بکار مشغول و محصول آن دنیا پسند بود پس از شهریور ۲۰ براثر ورود کالای خارجی از میزان محصول آن کاسته شده و در سال ۳۵ عده زیادی از کارگران را اجبارا باز خرید و بیکار نمودند . سال گذشته‌نیز آگهی مزایده کارخانه منتشر شد تقاضا داریم مقرر گردد بار دیگر کارخانه آغاز فعالیت و تجدید حیات نماید تا ساکنین چالوس اعم از کارگر و کارمند و کسبه بتوانند امرار معاش نمایند .

تعلیم قرآن

آقای کشور پرست پیشنهاد میکند در دبستانها ترجمه سوره و یا آیات قران به فارسی تعلیم داده شود و خواندن قرآن را از دبیرستانها با ترجمه فارسی آن شروع کنند تا به مفهوم آن نیز واقف شوند .

اعاده حیثیت

فرهنگیان تربت حیدریه تلگرافی میکنندروز ۲۹ فروردین یکی‌ازافسران در دبیرستان قطب نسبت برئیس و ناظم و دبیران دبیرستان اهانت نموده کلمات زشت و زننده در حضور دانش آموزان به فرهنگیان گفته از وزارت فرهنك تقاضای عطف توجه و رسیدگی بمنظور اعاده حیثیت داریم .

از اینجا و آنجا

راننده خوب

اداره راهنمائی و رانندگی شهر لندن که از نقطه نظر عبور و مرور وسائط نقلیه منظم ترین شهردنیا است طی اعلامیه‌ای تذکر داده است که :

راننده خوب و با احتیاط آن‌راننده‌ایست که در عین حال سه اتومبیل را میراند !

این سه اتومبیل عبارتند از اول اتومبیل خودش ، دوم اتومبیلی که پیشاپیش اتومبیل راننده در حرکت است و سوم اتومبیلی که پشت سر اتومبیل راننده می‌آید و از درون آئینه ماشین دیده میشود .

منظور از راندن سه اتومبیل البته آنستکه راننده‌بااحتیاط بایدهمانطوری که متوجه سرعت اتومبیل خویش میباشد در عین حال متوجه سرعت و انحراف اتومبیل های جلو وعقب خود نیز باشد تا با اطلاع از سرعت و انحراف و حرکات آنها در مورد اتومبیل خویش تصمیم بگیرد و حرکات دو اتومبیل جلو و عقب هم - آهنك نماید .

پیل اتمی

دانشمندان اتمی آمریکا موفق به اختراع باطری اتمی کوچکی شده‌اند که‌اندازه آن باندازه یك قوطی‌کبریت معمولی است ولی همین باطری کوچك میتواند نیروی برقی باندازه‌باطری های بزرك اتومبیل تولید نماید حسن‌دیگر این باطری آنستکه بیست سال‌نیروی برق‌آن‌تخلیه‌نمیشود ودائما الکتریسته میدهد مزیت دیگرآن‌سبکی وکوچکی حجم آنستکه حمل ونقل آنرا بسیار آسان میسازد ولی در برابر تمام این محاسن عیب بزرگی دارد که جزء در موارد ضروری و بسیار مهم نمیتوان از آن استفاده کرد هزینه بسیار گزاف آنستکه خرج ساختن یك چنین باطری در حدود پنجهزار دلار است .

خیانت زناشوئی

دررفراندومی که اخیرا توسط یکی از بنگاه های فرانسوی در آن کشور اجرا شد معلوم گشت که نیمی از زنان فکر میکنند که همه شوهران فرانسوی به همسران خود خیانت میکنند در صورتیکه از هر پنج نفر مرد یکنفر فکر میکنند که عده‌زیادی اززنان فرانسوی به‌شوهران‌خود خیانت مینمایند .

خالق تارزان

نویسنده و مبتکر کتاب تارزان و ماجراهایش یك نویسنده امریکائی بود که تا پایان عمر هم پای‌خود را از کشور های متحده آمریکا بیرون نگذاشت معهذا نیروی تخیلش‌آنقدر قوی بود که تمام وضع و حالات زندگی در جنگل های استوائی را درست و کاملا مقرون بصحت‌تشریح کرده بود .

قابل توجه کارخانجات نساجی

آزمایشگاه شرکت‌سهامی کل معادن‌واقع‌دربهارستان‌باغ کمال‌الملك بهترین روغن ترك‌مورد مصرف کارخانجات نساجی راکه از هرحیث با روغن ساخت خارجه رقابت مینماید بهرمقدار که مورد احتیاج باشد بابهای مناسب دردسترس خریداران میگذارد.

۱ـ۳ آ ـ ۳۳۳۶ شرکت سهامی کل‌معادن‌وذوب‌فلزات‌ایران

درمان
روماتیسم
مطب دکتر مهندس
خیابان یوسف آباد ایستگاه‌ایران

وارد بهشت
دورهٔ جدید مجلهٔ سعید وسیاه با یك میلیون ریال
جایزه منتشر میشود

جدول شماره ۱۴۹۷

	۱	۲	۳	۴	۵	۶	۷	۸	۹
۱									
۲			■				■		
۳				■					
۴					■				
۵		■				■			
۶			■						
۷	■								
۸		■			■				
۹									

افقی :۱ـ از معروفترین کتابهائی که در سالهای اخیر برای آرامش و آسودگی خاطر چاپ شده است ۲ـ واحدوزن- چون یکی باشد بهتر میرسد تا دو تا ۳ـ جامه بلند دامن - بی بند و بار است ٤ـچون مست‌شودشهری را میکشد ـ شاعر به طیب خاطر در پای یار افکند ـ باباد می‌آید ٥ـ گوشت بزبان خارجی ـ چون میان نباشد آشکار میشود ـلوله بریده ٦ـ نیم خنده ـگناه است اگر خوبرو بپوشاند ـ رنك بهار ۷ـ یکی از دستها ـ اطراف ۸ـافسار گسیخته ـ ازسیگارهای قدیم ۹ـ اعلان انواعش رادر هرگذر توان دید و در هر حال باید شنید .

عمودی : ۱ـ از عزیزان- باروبنده تکمیلش کنید ۲ـبی اختیار آدم را بیاد خاله رورو میاندازد !۳ـورد زبان جناق‌شکسته خوش حافظه ٤ـ بابرك هم می‌نشیند ـ ولایت گوجه ٥ـفردوسی فقط یك هنر برایش برشمرده است ـ از لوازم کباب ـ در کشتی میزنند ٦ـ هوای دلدار را داشته باشید که بوی آن بیدارش نکند ـ موجب ۷ـ از نقاشان معروف فرنگی و پیشرو شیوه نقطه گذاری در نقاشی ۸ـ ایران زمین را چنین نیز وصف کرده اند ۹ـ لابد چون گرفتار عیال نیست آسودگی خیال بسته است ـ یکی از نت ها .

حل جدول شماره ۱۴۹۶

افقی :۱ـ خدا- قناسی ۲ـ سفیدبخت ۳ـ مجترم ـنی ٤ـ اوستا ـرم ٥ـمنان-زکام ٦نخ ـگرگان ۷ـا- ایریس ۸ـ قندپهلو ۹ـ بیدکی ـنفت.

عمودی :۱ـ خصم ـمناقب ۲ـجانخانی ۳ـ استوا ـدد ٤ـ فرسنك ـپك ٥ـ قیمت ـراهی ٦ـندازگیل ۷ـابد-کارون ۸ـ سخنرانی ۹ـ یتیم- سفت.

هندی‌زاده مرتاض

آینده شمارا (پیشگوئی) نموده وراه موفقیت وپیشرفت درزندگی را بشما نشان میدهد خیابان نادری مقابل دیوار سفارت‌انگلیس طبقه فوقانی عکاسی ایران ۱ـ٤ آ ـ ۳۳۸۹

پخش سکه‌های طلا
درمراسم تقسیم جوایز
ریکا

طبق قرار قبلی برندگان جوایز ریکاروز دوشنبه ۲۹ فروردین‌در کارخانه داروگر حاضرشدند. مراسم تقسیم سکه‌های طلا باسخنرانی نماینده تبلیغاتی کارخانه داروگر افتتاح گردید سپس اولیاءبرندگان جوایز شمه‌ای ازسوابق رضایتبخش‌کارخانه داروگر ومحصولات بینظیر آنرا که‌تقریبا درتمام خانواده‌های ایرانی مصرف میشود بیان‌داشتندواز مراسم خانوادگی ودوستانه‌کارخانه داروگر بمناسبت پخش جوایزریکا واز تاثیر ریکادر آسایش ورفاه خانواده‌هاتمجید نمودند. دراینموقع آقای فریدون داروگر پس‌از تشکر ازحسن نظر حاضرین واستقبالی که خانواده‌های عزیز از مسابقه ریکانمودند اظهار داشتند که استقبالی که خانواده‌ها درچندروز اخیراز مایع ریکا مینمایند بهترین پاداش خدمت این‌کارخانه به‌خانواده‌های عزیز ایرانی است.

آقای عباس متین‌آزاد برندهٔ اول (۳۰سکه طلا)

آقای محمدرضا نائبی برنده دوم (۲۰سکهٔ طلا)
جوائز خودرا از دست آقای فریدون داروگر دریافت نمودند ترتیب تحویل جائزهٔ سوم به‌برندهٔ مقیم‌مشهد نیز داده شده است

آ ـ ۳۳۶۸

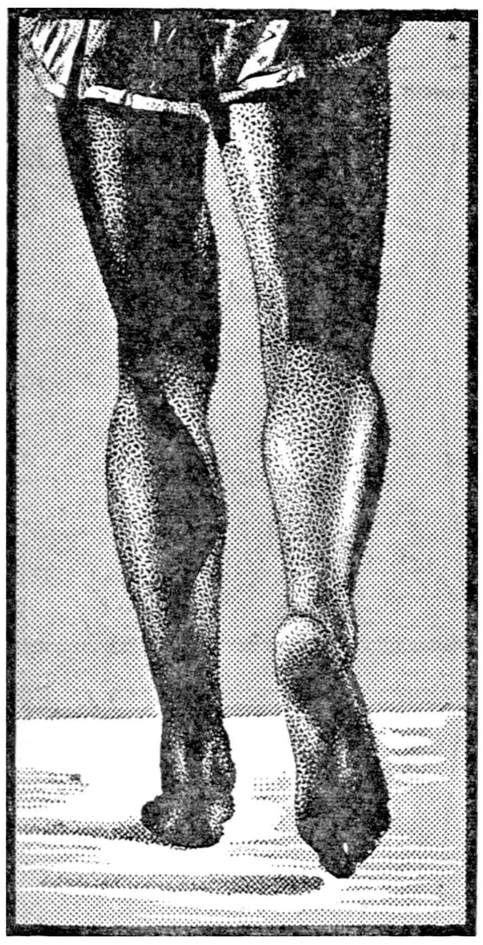

پاستون بدن است

هرچه استوارتر بهتر!

سیمان تهران پایه‌های استوار و محکم ساختمانهای شماست

سیمان تهران

شرکت سهامی سیمان تهران : خیابان شاهرضا ـ کوچه فوحی ـ تلفن‌های ۶۹۳۹۰-۶۹۵۹۶ - ۶۷۸۳۵

آ ـ ۳۳۶۶

پیروزی تلخ رئیس جمهور ۸۵ ساله

درحمله به‌رژیم‌کنونی پیروان کارل‌مارکس یا مائوتسه تونك شرکت ندارند زیرا این‌عده مدتها است قدرت‌خود را درکره جنوبی از دست داده‌اند

انتخاب مجدد سینگمان‌ری به‌ریاست جمهوری کره جنوبی برای سیاستمدار کهن سال کره‌پیروزی تلخی بود زیراهنوز بیش‌ازیکماه ازتاریخ انتخابات نگذشته بود که ناچار شد به‌حکومت نظامی متوسل شود.(انتخابات .کره جنوبی در ۱۵ مارس گذشته انجام شد وبرای چهارمین بار ری بااکثریت ۹۲ در صد آراء بسمت رئیس جمهوری انتخاب .گردید)

دولت کره جنوبی ظاهرا مسئله امکان اعلام حکومت نظامی را از چندی پیش‌درنظر گرفته بود زیرا ازیازده روز قبل موج تظاهرات‌ضد دولتی درشهرهای مهم آن ،کشور آغاز شده بود ولی دولت .کره‌جنوبی میکوشید از اهمیت این حوادث بکاهد. بااینکه درروزهای آخر تظاهرات عمومیت پیدا کرده بودباز آن رابعنوان تظاهرات ساده دانش‌جویان بااپلیس کره‌شمالی متوجه کره‌جنوبی نیست از طرف دیگر هنوزهم‌نیروهای سازمان‌ملل متحددرکره جنوبی‌نقش نگهبانی‌از رژیم فعلی را ایفاء میکنند .بایـد دانست که مخالفین سینگمان ری اکنون باین رژیم اعتراض میکنند حمله برژیم کنونی درآغازانتخابات ریاست جمهوری آغاز شد ولی در آن پیروان کارل‌مارکس یامائوتسه تونك شرکت نداشتند زیرااینعده ازمدتها پیش قدرت خودرا در کره جنوبی از دست داده‌اند بلکه‌شورش اخیر از طرف حزب دموکرات که حزب مخالف دولت بشمار میرود و مانند سینگمان‌ری از مخالفین سرسخت کمونیستها هستند دامن زده میشود.

حوادث خطرناك

این نخستین باراست که پس‌از پایان جنك کره حوادث خطرناکی نظیر تظاهرات اخیر درسئول‌بوقوع می‌پیوندد .

ازطرف دیگر اوضاع واحوال کنونی‌بهیچوجه بوضعی که ده‌سال قبل درآستانه آغازنبرد در ۲۵ژوئن ۱۹۵۰ درکره‌جنوبی حکمفرما،شده بود شباهتی ندارد .اکنون مـانند آنزمان سرنوشت دموکراسی‌ظاهرا بخطر افتاده است ولی این خطر از عملیات نظامی نیروهای کره‌شمالی جویان تلقی میکرد. تنهابس‌ازآنکه دامنه شورش وهرج ومرج به‌مسئول کشیده شد وشورشیان در صدد حمله بکاخ سینگمان‌ری برآمدند دولت‌کره جنوبی بااعلام حکومت نظامی اعتراف کردکه خطرشورش وعصیان کشورراتهدید می‌کند.

انعکاس

دیکتاتوری سینگمان‌ری‌موضوع تازه‌ای نیست ولی دموکراتها تـا انتخابات ۱۹۵۶ که‌توانستند پست معاونت ریاست جمهوری را بدست آورند در برابر این وضع صبر و شکیبائی پیشهٔ خود ساخته بودند. درآن هنگام دموکراتها امیدوار بودند که برسینگمان‌ری پیروز خواهند شد واطمینان داشتندکه‌ری بسبب کهولت سن در انتخابات‌کره جنوبـــی در سال ۱۹۶۰ شرکت نخواهدکرد ولی برعکس انتظار دموکراتها سینگمان ری نه‌تنها یاردیگر نامزدی خودرابرای اشغال پست ریاست جمهوری اعلام کرد بلکه تسلط خودرا برادارات دولتی وروزنامه‌ها افزایش داد. و نیروهای پلیس راتقویت کرد .این اقدامات حتی درروزنامه های‌امریکا انعکاس بدی‌ایجاد کرد ودموکرات ها احساس کردند که ایالات‌متحده از آنها در برابر سینگمان‌ری پشتیبانی خواهد کرد وباین‌ترتیب درموقع مناسب خواهند توانست علیه‌رئیس جمهوری بحمله‌بپردازند این فرصت درموقع‌انتخابات اخیر دست‌داد ودموکراتها حتی پیش‌از: انجام انتخابات اعلام کردند کـه انتخابات مخدوش است.

(لوموند)

مقالات وگزارشهای خارجی

دانشگاه فنی خاورمیانه در آنکارا

این دانشگاه تحت‌کنترل هیچ دولتی نیست وتدریس درآن بزبان انگلیسی صورت میگیرد

ترکها ، که هنوز با غرور تمام روزهای امپراطوری عثمانی رابخاطر دارند کماکان‌درهرچه انجام‌میدهند بلند پروازی و هدف عالی آنهادیده میشود .نمونه این‌امردانشگاه جدید فنی خاور میانه است‌که در نزدیکی آنکارا۱۲هزار هکتارزمین را اشغال کرده و قرار است تا سال ۱۹۸۰ برای پذیرفتن ۲۰ هزار دانشجو آماده شود .این دانشگاه تحت کنترل هیچ دولتی نخواهد بود و یك دانشگاه منطقه‌ای برای سراسر خاور میانه بشمار خواهد رفت و تدریس درآن‌بزبان انگلیسی‌صورت خواهد گرفت .

در حال حاضر رئیس این‌دانشگاه یك‌امریکائی است و انتظار میرود علاوه بر کمك های امریکا کمك انگلستان نیزبه‌این دانشگاه‌ازطریق پیمان سنتو ادامه یابد .

در حال حاضر این دانشگاه۵۵۰ دانشجو دارد دانشجویانی که دوره اول چهار ساله آنرا تمام کرده‌اند امسال درجه (ب.آ)خواهند گرفت. اغلب دانشجویان ترك هستند ولی ۶۰ درصد آنها نیز از کشورهای دیگر خاور میانه نظیر ایران و پاکستان ،عراق ،اردن و قبرس آمده‌اند.

از نظرغرب این دانشگاه‌درآینده نقش اساسی را در جریان تعیین تکنولوژی غرب به کشور های‌خاور میانه‌ای‌بازی خواهد کرد.

(تایمز)

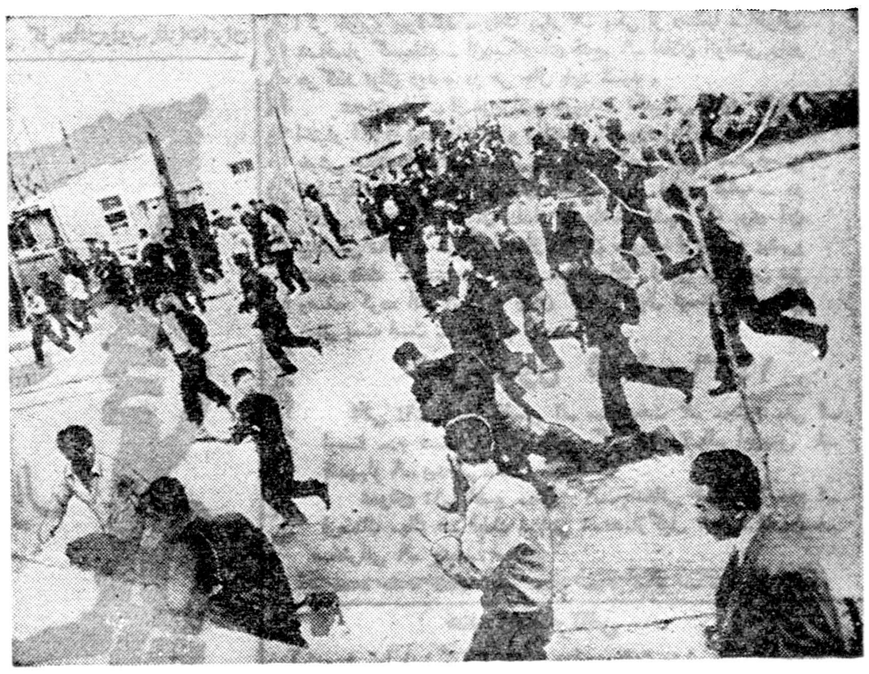

یك صحنه از زدوخورد دانشجویان باپلیس کره‌جنوبی که منجر به‌تلفات‌سنگینی گردید

درزیر ذره‌بین نیوزویك

در میان مقامات رسمی این نگرانی وجود دارد که دمکراتها در کنگره، کمکهای خارجی امریکا را که قبلا ۴۰۰ میلیون دلارآن حذف شده بود ، از چهار میلیارد دولار ، به ۲ میلیارد ونیم تقلیل دهند .

نمایندگان حزب دمکرات در مجلس نمایندگان امریکا نشان دادند که برای تقلیل آن پافشاری خواهند کرد .

گفته می شود هر تقلیلی که این مبلغ را از ۳میلیارد و نیم دلاربکاهد برای دفاع ملی امریکا خطرناك خواهد بود .

***

درمسنای امریکا میان سناتورها نگرانی تازه ای پیدا شده است . آنها فکر می کنند پیش از آنکه کار فیدل کاسترو تمام شود در دومینیکان یا وضع غیر منتظره ای روبرو شوند . زیرا هر وزارت خارجه امریکامعتقدند که بیش ازچند ماه به پایان‌عمر زمامداری تروخیلو باقی نمانده است .

هرچند قطعنده انگشت‌شماری در سنوطاو عزادار خواهند شد ولی در امریکا میترسند جانشین وی آدمی از قبیل فیدل‌کاسترو باشد.

وین- خبرنگار اطلاعات

هنرمندان خردسال ایرانی

خبرنگاران اطلاعات در وین گزارش میدهند

بطوریکه خبرنگارما گزارش‌میدهد فرشته خادم میثاق هنرمندخردسال ایرانی که‌بااجرا نمودن برنامه های مختلف درسالن آکادمی موزیك وین باشتهاری بسزا یافته ونام طفل‌ایرانی هنرمند رابخود تخصیص داده‌درشب جشن ایرانیان مقیم‌وین چندین قطعه ازشوبن رادرکورسالن درحضورکلیه ایرانیان مقیم‌وین‌سفیرکبیروسرپرست های محصلین بخوبی اجراء نمود بطوریکه مورد تشویق همگی حضار قرار گرفت .بعدازپرنامه‌او بیژن‌خادم میثاق عهده‌دارنواختن ویلن بهرامی پیانو فرشته خادم‌میثاق گردید .دو قطعه مختلف توسط‌این طفل هنرمند که‌هنر رااز‌پدروپروفسورهای آکادمی وین فقط درمدت ۱۰ ماه کسب‌نموده اجرا گردیدکه همگی را باعجاب و تحسین واداشت . بطوریکه معلمش اظهار مینماید‌این‌طفل باذوق‌وبااستعداد ایرانی باندازه شاگردانی که ۵سال تمرین کرده‌باشند پیشرفت نموده و باعث خوشوقتی اولیا واستادان‌آکادمی موزیك وین گردیده‌است .

آخرین قسمت برنامه اگربتهون توسط میترا ۸ساله ویلن سل ، بیژن ۱۱ساله ویلن وفرشته ۱۳ساله پیانو اجراء شد درخاتمه برنامه آقای تفضلی سرپرست کل‌محصلین ایرانی دراروپا هرسه‌طفل رابوسید وبعنوان جایزه بهرکدام یك‌سکه یك‌بهلوی اهداء نموده وضمن بیانات مفصلی آتیه درخشان این‌اطفال هنرمند ایرانی راخواستار شد .

گیتی نشات- خبرنگار اطلاعات در نیویورك

سخنرانی یك دانشمند امریکائی درباره هنر ایران

نیویورك -یك دانشمند معروف امریکائی امروز درباره تاریخ‌هنر ایران درگذشته‌وحال نطقی ایراد نمود.

این دانشمند ،موریس اف‌دیماند،بطور اختصار درباره هنر ایران از ۳۰۰۰سال قبل‌از میلاد مسیح تاعصر حاضر صحبت .کرد.

آقای دیماند رئیس سابق قسمت خاور نزدیك موزهٔ متروپولیتان نیویورك میباشد .وی کتابی درباره هنر اسلامی نوشته است.

این سخنرانی بمنزله مقدمه‌ای برچهارمین کنگره هنر وباستان شناسی ایران که‌از ٤تا۱۳اردیبهشت دراینجاتشکیل خواهدگردید،بشمار میرفت عکسهای متعددی ازآثار هنری ایران در ضمن سخنرانی‌ارائه داده شد.

بیش‌از صدنفر علاقمندان ومتخصصین درباره هنرایران در این سخنرانی حضور بهم‌رسانیدند. آقای دکتر مهدی وکیل نماینده ایران درسازمان ملل‌متحد نیزجزو حضاربود، دکتردیماندازاعضاء هیئت‌اجرائیه کنگره میباشد.

محمدرضاواقفی: خبرنگاراطلاعات در بیروت

قلب دانشجوئی عمل شد

چندی پیش آقای حسین‌زاده که‌ازناراحتی‌قلب‌خود فوق‌العاده‌نگران بود به‌بیمارستان‌دانشگاه آمریکائی مراجعه کرد. پس‌از آزمایش‌معلوم شد که چنانچه قلب اوبسرعت عمل‌نشود احتمال خطر زیاد میرود.

پس‌از یك‌جلسه مشاوره پزشکی تصمیم گرفتند که‌قلب اوراعمل نمایند وروزبعد پس‌از یك‌جلسه مشاوره دیگر آقای حسین‌زاده رابه‌اطاق عمل بردند ودرمدت ۵۵دقیقه عمل قلب‌رابا‌موفقیت به‌پایان رسانیدند.

قلب مصنوعی

درطول مدت ۵۵دقیقه بوسیله «ماشین پمپ» یـا قلب مصنوعی اکسیژن به‌خون مریض می‌رسید باین ترتیب که‌لوله‌های مخصوصی ماشین پمپ‌رابه سیاهرگهای زیرین وزیرین وهمینطوربه سرخرگ‌هاو سیاهرگ ششی که‌خون رابرای تصفیه بداخل قلب وسپس به‌ششی وپس ازآن بقسمت‌های مختلف بدن میرسانند وصل .کرده‌بودند.

فقط یك‌پنجم قلب

پس‌از بازکردن قلب معلوم شد واقعا بمریض‌عمر دوباره‌دادمانندزیرا فقط یك‌پنجم دریچه‌دولختی که‌میان دهلیز راست وبطن‌راست است‌باز بوده وبقیه‌آن بمرورزمان بسته‌شده است.

آقای حسین زاده که دانشجوی علوم سیاسی واداری است اکنون بسیاربانشاط میباشد وهیچ‌عارضه قلبی هم ندارد.

آب‌گرم‌کن جنرال باندازه‌های مختلف ۳۰ و ۴۵ گالنی

آب‌گرم‌کن های جنرال را از تمام فروشگاههای معتبر میتوانید خریداری کنید ولی‌نصب آنرا بسرویس‌شرکت جنرال مکانیك واگذار نمائید تا باهزینه کمتر و دقت بیشتر نصب شود . قسمت سرویس شرکت جنرال مکانیك تایکسال سرویس آبگرم‌کنهائی را که نصب مینماید تضمین میکند نمایشگاه شرکت سهامی جنرال مکانیك ـ قسمت سرویس شاهرضا ـ نبش‌کوی‌دبیرستان البرز تلفن : ۴۷۴۸۹ آـ ۳۴۳۸

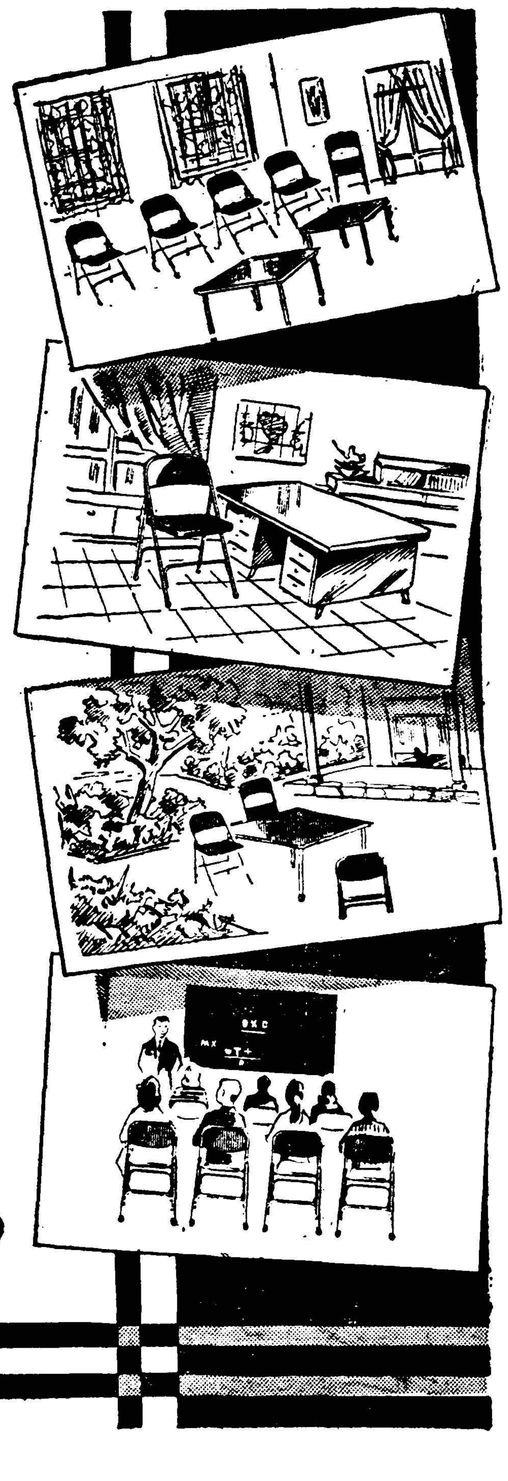

۱ـ مزایا • تاشو وتوهم رو • راحت • زیبا • سبك • بادوام • رنگها مختلف • ارزان • قابل حمل
۲ـ برای • منزل • ادارات • مهمانخانه‌ها • سازمانهای مختلف • کارخانجات • مریضخانه‌ها • پیك‌نیك .
۳ـ مدلها • مدل ۵۰۵ تمام فنری • مدل ۵۱۵ مشبك • مدل ۵۸۵ کف پلاستیکی • مدل ۵۹۵ ممتازکف‌فنری
آـ ۳۴۳۲

دستوراتی برای حفظ جان و سلامت حجاج

درصحرای سوزان عربستان بگردش‌وهواخوری وملاقات دوستان واقوام نروید!

* چه باید کرد تااز ابتلای به‌گرما زدگی جلوگیری نمود؟
* اگر کسالتی پیدا کردید فورا به هیئت پزشکی مراجعه کنید
* از استحمام روزانه غفلت نورزید
* چند کلمه با مهمانداران هواپیماها وراهنمایان گرما زدگی

درشماره گذشته آقای دکتر طرفه سرپرست کاروان‌پزشکی حج طی مصاحبه خود باخبرنگارما در مورد وسایلی که حجاج میبایستی همراه داشته باشند ونکاتی که از لحاظ تغذیه‌وبهداشت باید در کشور سعودی رعایت کنند اطلاعاتی در اختیار زائرین بیت‌الله‌الحرام گذاشت. دراین شماره نیز آقای‌دکترطرفه‌دستورات بهداشتی دیگری‌که زائرین باید در هنگام اقامت در عرفات و منا رعایت کنند تامبتلا به بیماری نشوند در مصاحبه‌ای که با خبرنگارما بعمل آورده برای حجاج شرح داده‌که ذیلا ازنظر خوانندگان میگذرد :

دکتر طرفه

یك موضوع مهم برای زائرین جلوگیری از گرما زدگی است که خطر ناکترین بیماری در عربستان میباشد . برای اینکه مبتلا به گرما زدگی نشویم مراتب زیر رابایداجرا کنیم :

حتی المقدور سعی کنیم در وسط روز یعنی از ساعت ۹ صبح تا ٤ بعد از ظهر از منزل یا زیر چادر خارج نشویم و اعمال حج را درشب یا صبح خیلی زود انجام دهیم و بعلاوه از ماندن مدت‌مدید در خارج ازمنزل یاچادر اجتناب کنیم‌بخصوص چند روزی که در عرفات و منی اجبار به ماندن زیر چادر هست و اعمال زیادی هم نداریم .

دیده شده است اغلب ایرانی‌ها بهوس پیدا کردن دوستان خود در وسط روز از چادر خارج میشوند وپس از نیم ساعت راه رفتن و آفتاب شدید خوردن یا در گوشه‌ای میافتند که حس حرکت کردن از آنها سلب میشود و یا راه را گم کرده بزحمت دچار میشوند ـ روز ها ی‌اقامت در منی مرتبا از طرف عربستان سعودی بوسیله بلند گو بمردم متذکر میشوند که از ماندن وباید در وهله اول سلامتی راحفظ نمود تا بتوان اعمال را بطور مرتب انجام داد . ضمنا فراموش نشودکه داشتن چتر بسیار نافع است وپس از خروج از لباس احرام حتماباید روز در خارج از چادر بپرهیزند ولی بمناسبت ندانستن زبان عربی حجاج ایرانی بهیچوجه این موضوع را نمیشوند .

خطرناکترین مرحله

باید دانست که سخت ترین و خطر ناکترین مراحل اقامت در منی است . در بیابان وسیع منی که در حدود چهل هزار چادر زده شده و مردم زیر آنها زندگی میکنند وتقریبا تمام چادر ها بهم شبیه هستند و از طرفی آفتاب قوای جسمی راکم کرده است چقدر خارج از احتیاط است که در وسط روز از چادر خارج شده و برای پیدا کردن فلان دوست یا قوم و خویش مساحت یك کیلومتر یا بیشتر طی شود وبا حالت گرما زدگی نزدیك بمرگ به هیئت پزشکی مراجعه گردد که خدای نکرده عواقب وخیمی در بر داشته باشد .

فکر بی اساس

عده ای از حجاج ایرانی عقیده دارند که هر قدر رنج سفرومشقت انجام مناسك حج بیشتر باشد ثواب بیشتر نصیب آن شخص خواهدشد در صورتیکه این فکر بی اساس است همراه داشت . ضمنا خوردن مایعات زیاد هم کمك به جلوگیری از گرما زدگی مینماید و داشتن کیف یخ لاستیکی همراه مسافر فوق العاده ضروری است .

بقیه در صفحه ۱۰

نثار تاج گل

بطوریکه ضمن اخبار مربوط به بازدید ژنرال برکی وزیر بهداری وقائم مقام رئیس جمهوری پاکستان از تهران بنظر خوانندگان رسید ژنرال برکی طی مراسمی یك تاج گل نثار آرامگاه اعلیحضرت فقید رضا شاه کبیر نمود. عکس بالا از این مراسم برداشته شده‌است .

اولین انجمن همکاری مردم وبیمارستانها

دربیمارستان لقمان‌الدوله ادهم شروع بکارکرد

اولین انجمن همکاری مردم و بیمارستان در تهران عصر روز پنجشنبه گذشته در محل بیمارستان لقمان الدوله ادهم تشکیل شد .

بنا بدعوت آقای دکتر معرفت رئیس بیمارستان مزبور قریب‌یکصد نفر از اعضای انجمن های محلی اطراف بیمارستان و معتمدین محل حضور داشتند .

رئیس بیمارستان در نطق خود گفت که این بیمارستان سالانه دویست هزار نفر بیمار معالجه و معاینه می کند و برای پیشرفت امور بیمارستان تصمیم گرفته‌ایم انجمن همکاری بیمارستان ومردم را تشکیل دهیم تا خود اهالی محل در مورد این پیشرفت نظراتی داده و بما مساعدت کنند .

رئیس بیمارستان از حضار خواست تا نمایندگان خودراانتخاب کرده‌و منتخبین هر هفته جلسه‌ای تشکیل داده و نظرات خودرا ابراز دارند . این جلسات تا ۳ ماه تشکیل خواهد شد واگر پیشرفتی در کار بیمارستان احساس گردید چنین انجمن هائی در سایر بیمارستان های‌وزارت بهداری درتهران تشکیل خواهد گردید .

حضار ۱٦ نفر از میان خود انتخاب کردند و اولین جلسه آنان روز دو شنبه این هفته تشکیل خواهد شد .

کار این انجمن غبراز موضوع واگذاری بهداری ها بمردم است که لایحه آن به تصویب رسیده و در چند شهرستان اجرا شده است

اخبار کارگری

ستونی برای منعکس‌کردن خبرهای کارگران و مولدین وکارخانه‌های کشور ...

هیئت نظارت انتخابات

هیئت نظارت انتخابات کارگران کارخانه صنایع شیشه شهر صنعتی کرج تشکیل گردید .

انتخابات

انتخابات نمایندگان کارگران کارخانه رنك سازی ایران روز سه شنبه بعمل خواهد آمد .

رسیدگی به پرونده ها

هفت پرونده مربوط به دوازده نفر شاکیان در امور شورای کارگاههای اداره کل کار تهران رسیدگی و هفت نفر بکار اولیه مراجعت و یکنفر با اخذ ۲٤۰۰۰ ریال بابت مزایا از کار برکنار شدو بقیه پرونده ها در دست رسیدگی است .

برنامه برای کارگران بیمار

طبق دستور آقای مهندس انصاری وزیر کار برای کارگران‌بیمار یاخانواده آنان که در بیمارستانها و آسایشگاه های مختلف سازمان بیمه های اجتماعی بستری میباشند قرار شد که در برنامه رادیوئی مخصوص کارگران نیز یك بخش بهمین منظور جهت کارگران بیمار تنظیم شود که عجالتا هفته ای یك بار از برنامه رادیوئی خود آنها پخش گردد .

در انجمن های محلی شهر

میدانهای جوادیه

جلسه انجمن شرق جوادیه باحضور آقایان ـ مختاری ـ شریف ـ پاك‌گهر ـ سادات ـ اصیل نیا ـ وزیرزاده ـ فراهانی ـ هاشمی ـ الهی ـ بنده‌ای ـ ده‌بزرگی ـ اسکندری تشکیل‌شد دراین‌جلسه آقای‌شیخ‌الاسلام ربانی نیز حضور داشت ابتدا آقای مختاری درباره لوله‌کشی‌جوادیه صحبت کردوی‌گفت بر اثر استفاده مردم از آب سالم از تعداد بیماران کاسته شده‌است‌و افزودکه مردم جوادیه باشهردار و شهرداری هرچه بیشتر همکاری خواهند کرد.

آقای شریف درباره میدانهای جوادیه گفت اقدام شهرداری درمورد تاسیس دومیدان حائزاهمیت است‌وی اقدامات مامورین شهرداری را ستایش کردوافزود که‌با دوهزار تومان دومیدان زیبادر جوادیه‌ساخته‌اند که‌در حقیقت باین شهر صفا بخشیده است آقای اصیل‌نیا در مورد کانال فیروزآباد صحبت کرد وی گفت نقشه شهرداری و همکاری مردم موجب حل‌مشکل‌این نهرخواهد شد و اعلام کردکه مردم بزودی باتفاق‌شهردار ومامورین جوادیه دست‌بکار اقدامات جدیدی در جوادیه خواهند شددر این‌جلسه آقایان پاك‌گهر اسکندری وسایر آقایان حاضر مطالبی درباره اسفالت‌وآب وبرق‌و اتوبوس وگردشگاه بیان داشتند.

چاههای رباط‌کریم خشك شده

جلسه انجمن محلی‌رباط کریم باحضور آقایان حسن جهانی ـ حاج صمدی ـ خطیبی ـ زنجانی ـ ابوالقاسمی ـ یگانه ـ اسلامی ـ حاج ضیاءالحق تشکیل گردید.

آقای جهانی‌در مورد دبستان اسفندیاری صحبت کردوی گفت در نتیجه فعالیت انجمن وزارت فرهنك اقدام بخرید محلی برای این‌دبستان نمود‌آنگاه رئیس انجمن درمورد کمبود آب انتهای خیابان‌رباط‌کریم گفت افزایش فعالیت چاههای عمیق جوادیه ولوله‌کشی این محل موجب شده است‌که چاههای اطراف رباط‌کریم خشك گرددوچون ساکنین این‌محل ازهمین چاهها استفاده مینمایند بدین لحاظ مشکلی برای‌مردم پیش‌آمده است درخاتمه کلیه اعضا ازسازمان آب تقاضا کردند تانسبت بلوله‌کشی این‌محل اقدام‌نماید یکی‌از اعضا درمورد نهرفیروز آباد صحبت کردوی گفت سرتاسر این محل از تعفن نهر فیروز آباد ناراحت هستند وی از انجمن خواست تااقدام‌جدی دراین موردبعمل آورد.

به‌مشکل عبورومرور رسیدگی میکنند

جلسه انجمن محلی استخر وراه‌پیما بریاست آقای حاج‌فتحعلی راه‌پیماوبا حضور عده‌کثیری‌از اعضاء تشکیل‌شد آقای راه پیما گفت از طرف ساکنین محل وبرای طرح نیازمندیهای مردم باتفاق آقایان اعضا باشهردار ملاقات‌ودرباره اسفالت و سایر احتیاجات گفتگو کردیم آقای راه‌پیما افزودکه شهردار تهران باحسن نیت کامل بتقاضا های ساکنین خیابانهای استخر وراه‌پیما توجه کرد انجمن محلی استخر وراه‌پیما برای رفع‌مشکلات عبورو مروردر خیابان عباسی اقدام میکند درجلسه گذشته عده‌ای‌از مردم بانجمن آمدند و از رئیس انجمن تقاضا کردند که درمورد مزاحمت کارخانجات وسایر مشکلات اقداماتی انجام‌دهد بموجب اقدام انجمن‌چند خیابان محلی دربرنامه اسفالت منظور شده‌است.

اجتماعی

اصناف وپیشه وران

درصنف قصاب

افراد وابسته بصنف‌قصاب درجلسه رسمی خودگفتند که پیشنهادما به‌آقای شهرداربر این اساس است که‌گوشت را چهار ریال ارزانتر از نرخ مقرر بفروشیم ولی‌همانطوریکه بارها اعلام کرده‌ایم افراد این‌صنف قادرنیستند که‌برای هر راس کشتار ۳۵ریال اضافه برهوارض مقرر بپردازند زیرا معقول‌نیست هزینه احداث سردخانه و بدهی شرکت توزیع گوشت را افرادصنف قصاب بپردازند.

درصنف گرمابه‌دار

افراد صنف گرمابه‌دار در مورد افزایش نرخ ودرجه بندی گرمابه‌ها تشکیل جلسه‌میدهند طبق تصمیم افراد مدیره اتحادیه صنف گرمابه‌دار قرار است ترتیبی داده‌شود که‌گرمابه ها براساس درجه تعیین شده با مشتریان رفتار ورضایت عمومرا جلب‌نمایند اکنون قسمت عمده هزینه حمامها راپول آب تشکیل میدهد که گرمابه داران بسازمان آب می پردازند .

درصنف کامیوندار

افراد صنف کامیوندار پس‌از اعلام تصمیم مجمع عمومی باتشکیل کمیسیونهای متعددی با مسئولین امور میخواهند بکار خود سروصورتی بدهند درظرف هفته گذشته بیش‌از دوبار مدیران صنفو روسای ادارات دوریك میز نشسته‌اند درجلسه اخیر هیئت مدیره صنف کامیوندارمطالبی که‌درجلسات شورایعالی حملو نقل مورد بحث واقع شده باطلاع‌سایر اعضا رسید.

خبرهای بهداشتی

رسیدگی بوضع بیماران

ازاداره امور اجتماعی پزشکی اطلاع میدهند که در هفته گذشته بوضع ۱۰۸ نفراز بیماران‌بیمارستان فیروزآبادی رسیدگی گردید و۱۵ نفر ازبیمارانیکه بهبودی حاصل کرده‌بودند واز آینده خودنگران بودند راهنمائی‌شده وهزینه‌برگشت آنهابه‌محل سکونتشان در اختیار آنان قرار گرفت.

کنفرانس پزشکی

عصرروز پنجشنبه خانم دکتر معارفی رئیس اداره امور اجتماعی پزشکی برای پزشکان شرکت ـ کننده دردوره کلاس مدیریت بیمارستانها کنفرانسی پیرامون: وظایف وطرز کار مامورین امور اجتماعی پزشکی در اداره کل بهداشت ایراد داشت.

لطفا یادداشت فرمائید

امشب

برنامه تلویزیون ایران

برنامه فوق‌العاده

مراسم جشن روزکودك که‌درتالار فرهنك اجرا میشود از ساعت چهارتا پنج‌بعداز ظهر از تلویزیون ایران نشان داده میشود .

ساعت ۶ر۰۰ـ آغازبرنامه
ساعت ۶ر۰۳ـ برنامه مخصوص روز کودك
ساعت ۷ر۰۰ـ برنامه جوانان
ساعت ۷ر۳۰ـ برنامه شکوفه‌نو
ساعت ۸ر۰۰ـ برنامه هنرهای‌زیبا
ساعت ۸ر۳۰ـ اخبار
ساعت ۸ر٤۵ـ مصاحبه
ساعت ۹ر۰۰ـ فیلم
ساعت ۱۱ر۰۰ـ پایان برنامه .

پیش ازطبخ غذا

غذای هتلها آزمایش‌میشود

همانطور که قبلا اطلاع دادیم بازرسان بهداری شهرداری در سال جدید با فعالیت بیشتری کار خود را آغاز کرده‌اند و با سازندگان مواد غذائی فاسد مبارزه میکنند .

آقای دکتر بهشتی مدیر کل بهداری شهرداری امروز بخبرنگار ما گفت .

از فردا بازدید از مواد غذائی هتلها و کاباره ها نیز شروع خواهد در این بازرسی ها سعی خواهد شدقبل‌از اینکه مواد غذائی‌طبخ‌شود از آنها بازدید بعمل آید تا در صورت فاسدبودن مواد اولیه‌غذائی ازطبخ آن‌جلوگیری شودوصاحبان هتلها و کاباره هائیکه غذای فاسد تهیه میکنند شدیدا تحت تعقیب قانونی قرار گیرند .

خبرهائی از بهشهر

حمام خزینه

چندی است که در اثر مبارزات دامنه دار بهداری شهرداری‌از تعداد حمامهای خزینه دار کاسته شده است .

پیرو همین اقدامات از یکماه پیش بطور کلی از کار اینگونه حمامها جلوگیری بعمل آمد لیکن شنیده شد در گوشه و کنارمحلات جنوبی شهر هنوز خزینه ها باز است و مورد استفاده قرار میگیرد شهرداری تهران برای جلوگیری از کار اینگونه حمامها چاره کار را در این دید که بکلی خزینه ها را خراب کند ، صاحبان حمامهای خزینه یکماه مهلت خواستند و شهرداری موافقت کرد . بطوریکه اطلاع حاصل شده است ازدو روز پیش مهلت نامبردگان بسر رسیدهو طرف امروز فردا ماموران برزنها طبق دستور شهرداری تهران اقدام‌به تخریب خزینه حمامهای جنوب شهر می‌نمایند ،گفته میشود در ناحیه بازار تعداد این حمامها بیش از سایر نقاط می‌باشد .

پنج‌هزار ریال پاداش

طبق دستور وزیرکار درموردآقای قربان کارگر کارخانه نساجی‌شاهی که‌عیال‌او سه‌قلو زائیده‌است‌علاوه‌بر پرداخت کلیه مزایای قانونی که‌در این موارد به‌والدین نوزاد تادیه می‌شود به‌رئیس اداره کار استان دوم ماموریت داده شد که والدین نوزاد را ملاقات و ضمن رسیدگی و توجه بحال نوزادان مبلغ ٥ هزارریال بعنوان پاداش به کارگر مذکور پرداخت نماید .

دوچرخه های بی ثمره

امروز در خیابان سعدی دوچرخه هائی که فاقد شماره مخصوص شهربانی بودتوسط ماموران‌انتظامی اداره راهنمائی و رانندگی توقیف شد .

بطوریکه کسب اطلاع گردید روزانه در حدود هشتاد دستگاه از اینگونه دوچرخه ها توقیف میشود. پس از مراجعه صاحبان دوچرخه ها به اداره راهنمائی و رانندگی وتعیین شماره دوچرخه ها تحویل صاحبان آنها میشود .

قطع عبور و مرور

ماموران نصب‌دستگاه های‌تقویت برق‌در ابتدای خیابان کاشف‌مشغول حفاری و کار گذاشتن دستگاه های تقویت می‌باشند بهمین علت چند روز است که عبور و مرورد وسائط نقلیه درخیابان مزبور قطع شده است .

چرخهای دستی را گرفتند

دیروز و امروز ماموران انتظامی اداره راهنمائی و رانندگی چرخهای دستی را که ساچمه دار بودند و حرکت آنها در خیابان تولید صدا میکرد و همچنین مانع سرعت‌عبور و مرور در خیابان های مرکزی‌شهر میشد جمع آوری کردند و باداره مرکزی حمل نمودند .

از امشب
در سینماهای
سهیلا ـ چارلی
یك فیلم بزرك وخیلی
جذاب کمدی
دختران
ناشلا
باشرکت
فرانکوفابریتسی ـ ساندرامونودینی
ممو کاروتنوتو
دیالسکوپ ـ دوبله بفارسی
در ایتالیا

بررسی تاریخ روابط ایران وشوروی

نقشه خطرناك شوروی علیه تمامیت ارضی ایران

روزیکه حکومت کرنسکی در پترو گراد سقوط کرد لنین‌پیشوای انقلاب بطرف ایران دست دوستی دراز کرد . دولت و ملت ایران دست او را با گرمی و دوستانه فشردند . در آن ایام دوستی‌ایران برای حکومت لنین و رفقای او فوق العاده ارزش داشت . روزی‌هم که استالین در چهار دیواری کاخ کرملین درتنگنای محاصره‌فاشیست ها فریاد استمدادش بهوا بلند بود ملت ایران پیشنهاد دوستی واتحاد ایران و شوروی را در زمان جنك پذیرفت . آنروز ملت ایران بیاری و کمك ملل جماهیر شوروی قد مردانگی علم کرد با جوانمردی و سخاوت اورا یاری کرد .روزیهم رسید که دولت و ملت ایران‌نیازمند بدولت اتحاد جماهیر شوروی شد اما ایران نه محتاج کمك نقدی بود نه یاری و فداکاری از شوروی میخواست. ایران فقط از دولت شوروی میخواست بتعهدات خود بامضاء خود و بالاخره به قرارداد های خود با ایران احترام گذارد . اما بعبینیم دولت شوروی در قبال این دوستی چه کرد ؟

با اعلام خاتمه جنك دوم دولت شوروی سفیر خود را در تهران احضار کرد یك کاردار در سفارت کبری گذاشت که گوئی مسلوب‌الاختیار بود مثل اینکه وظیفه‌اساسی این کاردار حفظ روابط همجواری و اجرای تعهدات فیمابین نبود او فقط مامور تحریك بفتنه جوئی و کمك آشوبگران بود . وزارت‌امور خارجه ناگزیر بود که مذاکرات سیاسی با سفارت کند اما سفارت شوروی بهیچیك از تذکاریه های دولت ایران مبنی بر خودسری و پیمان شکنی ماموران‌نظامی‌وسیاسی شوروی در استان های‌شمالی جوابی نمیداد. وزیر امور خارجه ناگزیر از مرحوم آهی سفیر کبیر دولت شاهنشاهی ایران در مسکو میخواهد که اقدامات لازم را بعمل آورد . مرحوم آهی در تاریخ ۲۳شهریور ۱۳۲۴ از مسکو تلگراف رمزی مخابره کرده باین مضمون ۹۸۱ـ راجع بحفظ امنیت داخلی و آزادی عمل قوای تامینیه و ارتش ایران مدلول تلگراف جنابعالی را باکمال صراحت و تفصیلا حضوراباستحضار کمیساریای خارجه رسانده و در تعقیب مذاکرات سابق‌باز هم‌صحبت کردم پاسخ آنها همانست که این چند روزه اخیر تلگراف کرده‌وعلت اصلی آنرا شرح‌داده‌ام .خواهشمندم با توجه کافی بعواقب امر خاطرعالی مستحضر باشد که از این راه‌برای منظور اصلی نتیجه مطلوبه حاصل نمیشود و این‌اظهارات در اینهااثری نخواهد کرد . آهی .

مقامات شوروی بهیچوجه تن بمذاکرات مسالمت آمیز نمیدادند دولت شوروی عزم جزم کرده بود نقشه شوم خطرناك خود را علیه تمامیت ارضی ایران اجراء کند. تذکرات صریح و روشن وزارت امور خارجه ایران و سفیر کبیر دولت شاهنشاهی در مسکو در مورد مداخلات علنی و خودسری مقامات نظامی شوروی در ایران بهیچوجه اثری در آنها نمیکرد . این رفتار وحشیانه و دور از تمام اصول‌متداول بین المللی پاسخی بود که دولت اتحاد جماهیر شوروی‌سوسیالیستی درازاء دوستی ها و فداکاریهای‌ملت ایران میداد.

تلگراف محرمانه‌ای که درتاریخ ۲۷ آبان ۱۳۲٤ از سفارت کبرای ایران‌در مسکو بوزارت‌امور خارجه در تهران مخابره شده نمونه‌ای از بهانه‌جوئی های زمامداران شوروی و سیاست گرك منشی مسکوست.

در تلگراف مزبور نوشته شده است ، دیشب با جانشین کمیسر خارجه طبق تقاضای وی ملاقات نامبرده اظهار داشت اخیرا درایران تبلیغات ضد شوروی در بعضی از جرائد شدت یافته کیفیت تظاهرات این جراید با تبلیغات فاشیستی که در آلمان هیتلری بر ضد شوروی میشده تفاوتی‌ندارد ....برای‌مقامات شوروی موجب حیرت و جای تفکر است که اخباری در صفحات‌پاره‌ای جرائد تهران مرتبا بر علیه اتحاد جماهیر شوروی و پیشوایان دولت آن منتشر میشود. دولت شوروی انتظار دارد که دولت ایران نسبت باین‌امر اقدام‌لازم بعمل‌آورد.. آنچه که‌مطبوعات ملی وآزاد در آن زمان مینوشتند‌انتقاداتی‌بودکه‌از رفتار وکردار مقامات نظامی وسیاسی‌شوروی درایران که‌امان مردم را بخصوص‌در استانها ی‌شمالی کشور بریده‌بودند میکردند .

درواقع نوشته‌های آنها انعکاس ناله مبتد خلق ایران بوداما این امر درنظر دیپلماسی شوروی تبلیغات فاشیستی آلمان هیتلری تفسیر شده بوددرحالیکه همین ایران تاپیش از خاتمه جنك قهرمان آزادی وآزادی ـ خواهی بود چون علیه دشمن مشترك فداکاری میکرد دربیانات رسمی‌مقامات مسئول دولت شوروی اعترافات مکرر آنهادراین موردموجوداست‌اما بلافاصله بعداز جنك جراید ملی ایران متهم بتبلیغات ـفاشیستی برضد شوروی میشوند . دولت شوروی همانطور که بافشار وزور میخواست دولت ایران ازجانب ایران دراز شد باخشونت و بحال اختناق‌درآید مطبوعات آزاد و وحشیگری ردشد تاریخ همه‌چیز را ملی رانیز خفه‌شده میخواست ودولت درصفحات خود ضبط کرده‌است هم ایران رادرفشار میگذاشت که‌جراید رفتار وسلوك دولت‌ایران وفداکاری ملی‌را توقیف کند .اما فقط ارگان های ملت ایران‌را وهم خشونت و های روسی راکه‌با هزینه سفارت وحشیگری وجنایات وفجایعی را که شوروی در تـهران انتشار میبافت دولت اتحاد جماهیرشوروی وعمال او آزاد گذارد .

درچنین وضع وشرایطی هرگونه دراپران رواداشتند تبلیغات تجاوز- اقدامات دوستانه‌ای که‌بعمل آمدمؤثر کارانه ای‌هم که‌در حال حاضر علیه نگردید هردستی که‌روبدولت شوروی ایران میشود درتاریخ روابط ایران وشوروی ضبط خواهد شد .

پاسخ اداره اوقاف

در باره مزایده اراضی یاخچی آباد

اداره روزنامه اطلاعات

انتشار آگهی مجدد مزایده فروش اراضی بائر یاخچی‌آباد موقوفه مرحوم حاج‌ابوالقاسم مفرح بعنوان تبدیل باحسن بارعایت مقررات ودر نظرگرفتن صرفه‌وغبطه وقف بوده زیرا اداره اوقاف ومتولی شرعا وقانونا موظف بحفظ منافع ومصالح موقوفه وتامین منظور واقف‌بوجه احسن بوده وهستند ودراین مورد بخصوص هم‌چون مبلغ پیشنهادی آقای‌حسن وزیری برای هرمترمربعی ـر۱۸۱ ریال‌بود وبعدا معلوم گردید که‌ارزش هرمترمربع اززمینهای مورد مزایده اقلادرحدود متری ۲۲۰ریال است ودراین مبلغ مشتری وخریدار دارد وحتی خودآقای وزیری به موجب نامه مورخ ۲٤ر۱ر۳۹ که‌بعنوان مقام وزارت فرهنك ارسال داشته‌حاضر شده است بهمین مبلغ‌که تفاوت این معامله درحدود شش میلیون ریال میشود اراضی راخریداری نماید منفعت ومصالح موقوفه ایجاب نمودکه بااستفاده از شرط ۱٤ آگهی مزایده شماره ۹ر۱۳۰٤۷راو ـ۲ر۱۰ر۱۳۳۸ که‌اداره اوقاف ومتولی دررد یاقبول هریك از پیشنهادها آزادند آگهی مزایده تجدید گردد ونسبت بمزایده‌ایکه آقای حسن وزیری (سپید- حسن‌حاج‌شکراله وزیر) درآن شرکت نموده وپیشنهاددادهاند متولی‌واداره اوقاف هیچگونه تعهدی ننموده که ملزم بانجام معامله ویامانع ازشرکت داوطلبان درمزایده مجدد باشد وآگهی شماره آ ـ۲۸۳۳ آقای حسن وزیری کوچکترین تزلزلی درعمل مزایده اداره اوقاف ایجاد نخواهد نمود وایشان رانسبت باراضی مزبور هیچگونه حقی نیست چه‌جای‌اینکه اراضی بنامبرده تعلق‌داشته باشد.

بنابراین داوطلبان خرید میتوانند باکمال اطمینان بشرط رعایت مقررات درمزایده شرکت وپیشنهاد خودرا تسلیم نمایند.

آ ـ۳۳۸٦ ازطرف رئیس اداره اوقاف تهران ـ ذوالقدر

آگهی مناقصه

اداره راه‌استان تهران تکمیل دیوار سازی ازدهانه شمالی تونل کندوان تاچالوس رامناقصه میگذارد پیمانکاران طبقه‌بندی شده دروزارت راه میتوانندهمه‌روزه تاآخر وقت اداری روز پنجشنبه ۱۵ر۲ر۳۹ باین اداره واقع‌در تهران نومراجعه ودرخواست خودرا تسلیم وپس‌از احراز صلاحیت ازروز شنبه ۲٤ر۲ر۳۹ باپرداخت مبلغ پانصد ریال اسناد مناقصه را دریافت‌دارند کمیسیون مناقصه درساعت ۱۱روز شنبه ۳۱ر۲ر۳۹تشکیل ونتیجه‌را تعیین خواهد نمود پیشنهادات باید تاساعت ۱۰ صبح روزمزبور بدفتر اداره‌راه استان تهران برسد وهزینه آگهی بعهده‌برنده مناقصه خواهدبود .

رئیس اداره راه استان تهران ـ مهندس حریری

۱ـ۲ آ ـ۳۲٦۸

آگهی بورس تحصیلی

دولت پاکستان سه بورس تحقیقاتی در بنگاه توسعه اقتصادی آن کشور را بمدت دو سال برای داوطلبان ایرانی تخصیص دادهو کلیه هزینه آن از طرف صندوق کمکهای فنی چند جانبه سازمان پیمان مرکزی تامین می‌شود .

داوطلبانی که دارای درجه فوق لیسانس یا معادل آن در رشته اقتصاد بوده وآشنائی کامل بزبان انگلیسی داشته و دارای تجربیات ومطالعات درامور اجتماعی و اقتصادی باشند بادو قطعه عکس برای نام نویسی تا آخر وقت روز شنبه دهم اردیبهشت ماه جاری بدبیر خانه موسسه علوم اداری و بازرگانی دانشکده حقوق مراجعه نمایند .

۱ـ۳ آ ـ۳۳۲۲ موسسه علوم اداری وبازرگانی دانشکده‌حقوق

دستوراتی برای حفظ جان وسلامت‌حجاج

بقیه از صفحه ۹

مراجعه کنید

این نکته را نیز باید کاملا مورد توجه قرار داد که بمحض بروز عوارض بیماری ولو هر قدر هم مختصر باشد باید به هیئت پزشکی مراجعه نمود ـ این‌هیئت در شهر های جده ، مکه و مدینه مرکز بهداشتی دارد و در منی و عرفات تمام اکیپ های پزشکی در یك مرکز مجتمع هستند و اکیپ های سیار نیز مراقبت کافی مینمایند ولی نباید توقع داشت که تمام حجاج ایرانی که هر سال در حدود ده هرازنفر میباشند همه روزه مورد بازرسی پزشکی بوسیله پزشکان قرار گیرند بلکه خود آنها باید به پزشك‌مراجعه کنند و یا بوسیله همسفر های خود اطلاع دهند که پزشك به بالین‌بیمار حاضر شود ـ مراکز پزشکی ایرانی در هر شهر با پرچم ایران و تابلو های متعدد شناخته میشود و پیدا کردن آن برای حجاج محترم هیچ- گونه اشکالی ندارد ـ ضمنا راهنمایان هم باید متوجه باشند که در برابر دستجات خود مسئول هستند که‌به محض بروز بیماری به پزشك اطلاع بدهند .

نظیف باشید

موضوع مهم دیگر که هم از نظر جلوگیری از بیماری و هم از حیث حفظ حیثیت و آبروی ایرانی‌شایان اهمیت است نظافت شست و شو وحمام کردن است که متاسفانه‌برخی از زائرین به این مطلب توجه نمی کنند باوجودیکه در هوای گرم و سوزان عربستان کـه دائما شخص خیس عرق است بایستی اقلا روزی یك مرتبه خود را شستشو نمایـد ولباس خود را مرتبا عوض کند چنانچه در ایام حج بخوبی مشاهده میشودمصریها ولبنانی‌هاو مراکشی‌ها واهالی بیشتر ممالك اسلامی همیشه از حیث لباس و نظافت کاملا تمیز هستند و بخوبی میتوان پی بردکه مراقبت کافی از این حیث مینمایند درصورتیکه شخصا دیده‌ام که برخی از ایرانیها با لباس کثیف ومندوس و سرو صورت نشسته در خیابان های عربستان مشغول خرید سوقات میباشند .

شخصی که ایمان به فریضه‌مذهبی چج را دارد باید به دستور و تاکید پیغمبر اکرم در باب نظافت نیزتوجه داشته باشد .

بطور کلی تهیه آب (در صورتیکه منزلی که مسکن دارند حمام نداشته باشد) فوق العاده آسان است و باخرید دو سه سطل آب میتوان استحمام نمود .

مهمانداران یاور حجاج

در موضوع سوم روی سخن من بااشخاصی است که در ایام حج برای حجاج وسیله فراهم میکنند مانند مهمانداران هواپیما ها و راهنمایان وامثال آنها

البته اگر وسیله رفتن به عربستان وبرگشتن بایران را با چند سال‌قبل مقایسه کنیم فوق العاده تفاوت‌کرده است و رنج و زحمت سفر که گاهی یك ماه بایستی طی طریق نمود تا به مکه معظمه مشرف‌شد حال باصرف در حدود شش ساعت و نشستن در بهترین وسیله مسافرت یعنی هواپیما انجام میشود اما مطلبی که ناچار از ذکر آن هستم و خود هنگام مسافرت در دو سال متوالی گذشته بآن مواجه شده‌ام رفتار نا مطلوب برخی از مهمانداران هواپیماست بخصوص هنگام مراجعت بایران . مهمانداران باید بدانند که هر یك ازاین‌مسافرین باچه عشق‌وعلاقه ای بزیارت خانه خدا میروند و چه سختی و مشقاتی را تحمل میکنند فقط برای اینکه فریضه مذهبی خود را انجام دهند . البته بین این عده زیاد دسته ای هستند که بعلت نداشتن سواد نمیتوانند دستورات داخل هواپیما را بخوانند و انجام دهند . مثلا فلان کشاووز که از گوشه ده خود راه افتاده و عازم زیارت است و در عمرش شایدطیاره راندیده است چه میداند که موقع نشستن در هواپیما باید کمر بند مخصوص را به بندد یا هنگام شروع پرواز در طیاره راه نرود البته‌باید باحوصله کافی باو فهماند که چنین وچنان باید کرد نه اینکه اگر مثلا کمربند خود را نبست یا خشونت وتندی او را سرجای خود نشاندیا اگر برای رفع تشنگی آب خواست با بداخلاقی و عصبانیت مهماندار روبرو شود .

از تاریخ ۹ اردیبهشت با

جت های پان امریکن

مستقیماً از تهران به

پاریس

رُم

نیویورک

پرواز کنید

هم اکنون! ٤ پرواز هفتگی با

ساعت حرکت جدید مناسب بوسیله

کلیپر ✱ جت بوئینك قاره پیما

ساعت ۱۰ر۳۰ روزهای شنبه، دوشنبه، چهارشنبه وجمعه بوئینك ۷۰۷قاره

پیمای پان‌آمریکن مستقیما ازتهران به بیروت (ورود ساعت ۲۰ر۱۱) ، رم (ورود ۱٤ر۳۰)، پاریس (ورود ۱۷ر۲۵) و نیویورك (۲۱ر۱۵همان‌روز) پرواز میکنند .

فقط پان آمریکن سرویس جت را از تهران به‌بستون، دترویت، شیکاگو ، سیتل،پرتلند، لوس آنجلس وسان فرانسیسکو بشما عرضه میدارد.

... علاوه برآن، ٤ پرواز هفتگی کلیپر جت بدور جهان‌که شهرهای بزرك اروپا ، خاور دور وآمریکا را دربر میگیرد دراختیار شماست.

در هریك از پروازهای کلیپر جت پان‌آمریکن انتخاب درجه یك یادرجه صرفه- جوئی دراختیار شماست. برای کسب اطلاعات وتهیه‌جا به‌آژانس مسافرتی خود یا پان‌آمریکن- شرکت هوائی‌که پروازهای بیشتر جت را به‌بیشترنقاط بشما عرضه میکند ـ مراجعه فرمائید.

✱ نام ثبت‌شده

برای واردکنندگان‌وصادر کنندگان بمعنی پرواز بیشتر کلیپر جت باری اززتهران‌وبتهران‌میباشد

PAN AM

پان آمریکن مجرب‌ترین شرکت هوا- پیمائی جهان

با دوربین های حساس وظریف

کداك خاطرات شیرین خودرا همواره زنده وگویا نگهدارید

انواع دوربین های کداك ارزنده ودقیق بوده ویکی‌از آنها مسلما متناسب باذوق‌وسلیقه ودرجه مهارت شما خواهد بود .

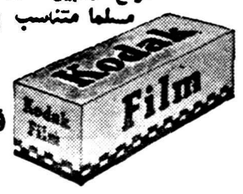

فیلم کداك مناسب هر دوربین

عبور از پنج قاره

کرسی آزاد

نوشته : آقای علی اصغر امیرانی مدیر مجله خواندنیها
ششمین قسمت

راننده و عابر

رانندگان خیابان ومردم را چگونه میبینند

یك راننده وقتی پشت رل نشسته درخیابان حرکت میکند در حال حرکت سه منطقه فرضی مختلفو مشخص برای دید در پیش چشم دارد .

نخست منطقه حساس و آن عبارت از قسمتی از سطح خیابان است بعرض اتومبیل و بطولی سه برابر طول آن در قسمت رو برودر این منطقه راننده دقیق حتی‌جنبیدن یك حشره را میتواند تشخیص‌بدهد

دوم منطقه مبهم و آن عبارت از قسمتی از سطح خیابان است بعرض تقریبی دو برابر عرض اتومبیل و طولی معادل ده برابر طول آن . در این منطقه راننده‌گربه ای را که‌در حال حرکت باشد می‌بینید ولی‌رنك آنرا تشخیص نمیدهد و نباید هم بدهد .

سوم منطقه کور و آن عبارت‌از قسمتی از سطح خیابان‌میباشدبعرض خود خیابان و بطول تقریبی از ۵۰ متر ببالا در این منطقه راننده‌چیزی را نمیتواند تشخیص بدهد و نباید هم بدهد .

مناطق سه گانه دید همیشه‌تابع نقطه نظر و توجه راننده و رل‌ماشین بوده و مانند نور چراغها بهر طرف که اتومبیل بچرخد ، آن‌منطقه هم جایشان را عوض میکنند .

نتیجه ای که از این تقسیمات فرضی میگیریم این است که‌بمحض اینکه راننده ای از پشت رل مثلا برای دیدن فلان خانم نگاهش‌متوجه پیاده رو سمت چپ میشود معنی‌فنی آن این است که بلافاصله بدون اینکه رل و اتومبیل تغییر جهت بدهند مناطق سه گانه دید جایشان راعوض میکنند‌منطقه‌حساس که‌باید جلو اتومبیل باشد متوجه پیاده رو سمت چپ (محل حرکت خانم)شده آنجا را دقیقا زیر نظر میگیرد و درمقابل جلو اتومبیل در منطقه مبهم یاکور قرار میگیرد واگر سگی همانموقع فی المثل در دو متری ماشین پیدا شود آنا با او تصادف خواهد کرد و این در صورتی است که سرعت عادی باشد وگرنه ممکن است در ۱۰ متری هم باموانع‌دیگر برخورد نماید .

این است علت اصلی و عمده بی توجهی غالب رانندگان که‌در عرف به بی مبالاتی توجیه میشود و غالبا منجر بحوادث وخیم میگردد خاصه در مواقعی که مناطق سه گانه‌براثر خیرگی نور چراغهای مقابل بکلی حساسیت خود را از دست بدهدویا بامناطق دید سایر رانندگان تماس پیدا کند .

حریم چیست وچرا باید عابرین آنرا رعایت‌کنند

حریم در عرف رانندگی عبارت است از «مقدار فاصله زمانی ومکانی بین دو تا چند وسیله نقلیه با هم‌ویا باسایر اشخاص و اشیاء و مواقع چه در حال حرکت وچه در حال توقف»

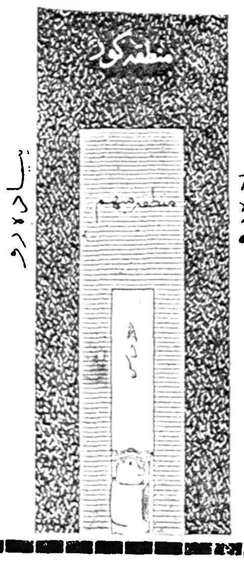

هروسیله نقلیه‌ای اعم‌از موتوری یا غیر موتوری در حال حرکت به نسبت سرعت خود و یاسرعت‌وسائط نقلیه قبلی و بعد ی‌وهمچنین به نسبت وضع خود و محلی که ازآن عبور میکند باید از سایر وسائط نقلیه حریم بگیرد یعنی با آنها فاصله داشته باشد .

حریم برای این است که اگر وسیله نقلیه ای که جلو تر حرکت میکند بعللی ناگهان بخواهد آنا بایستد یامنحرف شود و سیله نقلیه بعدی فرصت داشته بتواند وضع خودرا کنترل نموده با آن تطبیق دهد .

در اهمیت حریم همین بس که‌با تصادف نسبت معکوس دارد هرقدر حریم چه زمانی و چه مکانی زیادتر باشد تصادف کمتر است تاجائیکه

اگر حریم (یعنی فاصله وسیله‌نقلیه متحرك با موانع) بی نهایت باشد تصادف صفر است .

مثلا دریك بیابان بی انتها وصاف وخالی از سکنه یك وسیله نقلیه هرقدر هم‌تند براند وبراست و چپ منحرف‌شودحتی‌اگرترمزوبوقو چراغ هم نداشته باشد و راننده هم اصلا جلوش را نگاه نکند هیچگونه تصادفی روی نخواهد داد زیراچیزی نیست که با آن تصادف بعمل آید چنانکه در هواپیمائی و کشتیرانیو راه‌آهن بر اثر داشتن حریم کافی بندرت تصادفی نظیر آنچه در سایر وسائط نقلیه زمینی روی‌میدهدپیش می‌آید .

حریم تنها برای رانندگان نیست بلکه اهمیت مراعات آن‌برای‌عابرین بیشتر است . بسیاری از رهگذران وقتی بقدر کافی با یك اتومبیل فاصله دار ند آهسته راه میروند و هنگامیکه فاصله کمتر دارند شروع بدویدن میکنند ویا میایستند در صورتیکه در همان موقع که تصمیم بایستادن و یا دویدن گرفته اند ممکن است در منطقه حریم یعنی منطقه وسائط نقلیه دیگری باشند.

شماهم لطفا نظریات پیشنهادهای خودرا در مورد مشکل‌عبور ومرور جهت درج در ستون کرسی آزاد برای ما ارسال فرمائید .

معشوقه موسولینی روی پرده سینما

«میریان بیتاچی» هنرپیشه ۲۸ساله ایتالیائی و خواهر «کلارا بتاچی»معشوقه موسولینی که در سال ۱۹۴۵ باوی کشته شد هم اکنون مشغول بازی‌در فیلمی از زندگی کلارا می باشد . میریام در این فیلم رل خواهر خود را ایفا می کند .

زندگی حوا و آدم

هم اکنون در هالیوود فیلمبرداری‌صحنه های فیلمی تحت عنوان«زندگی خصوصی آدم و حوا» ادامه دارد . در این فیلم «تونی کونتگون»امریکائی رل آدم و «مامی وان دورین »رل حوارا ایفا می کند . میکی‌رونی هم در این فیلم رل حساسی دارد .

بهترین کارگردان سال

هیئت داوران جوائز اسکار «ویلیام وایلر» کارگردان فیلم«بن هور» را بهترین کارگردان سال شناخت .

ویلیام وایلر از کارگردانان مشهور سینما است که خدمات او به پیشرفت صنعتو هنر سینمائی د ر تاریخ سینما جای مناسبی را اشغال کرده است .

تاکنون بیش ازیکصد فیلم کوتاه و بلند به کارگردانی وایلر تهیه‌شده که در اکثر کشور های جهان با موفقیت نشان داده شده است .

خانم موطلائی من

لولافیشر ستاره مشهور امریکائی مجبوراست زبان روسی رافرابگیرد زیرا قراراست فیلم «خانم موطلائی من» رابزبان روسی دوبله نماید . این فیلم ازداستان برنارد شاواقتباس شده واکنون قصد دارند آنرابرای کشور شوروی بزبان روسی دوبله نمایند .

لولافیشر زبان روسی رافرامیگیرد تابتواند رل اول‌را دوبله‌کند وی روی تخته بخط خود بزبان روسی نوشته است . لولافیشر ـ خانم مو طلائی من .»

۵ میلیون فرانك برای دوساعت آواز

اپرای المپیای پاریس چندشب قبل ناظر شوروهیجان زایدالوصفی بود . دراین شب نات‌کینك‌کل خواننده جوان سیاه‌پوست آمریکائی مدت دوساعت برای‌مردم پاریس آواز خواند دراین مجلس نات‌کینك‌کل مبلغ ۵میلیون فرانك برای دوساعت دریافت داشت دراین عکس نات‌کینك‌کل را درحالیکه مارلن‌دیتریش ستاره قدیمی وی را تشویق میکند . ملاحظه میکنید .

ترس چیست

حقایقی درباره ترس

اگرچه تجسسات علمی سبب گردیده‌اند که بیشتر بیماریهای انسان قابل علاج شوند ولیکن هنوزما بیشتراز همه دچار ترس و هراسیم

همه چیز از ترس

آیا بعضی از اشخاص بطور طبیعی بیشتر از سایرین از عوامل مختلف میترسند ؟

برطبق مطالعاتیکه به‌تازگی‌انجام گرفته است معلوم شده که بعضی از کودکان بیشتراز سایر کودکان دچار ترس ووحشت میگردند و گریه‌را شروع میکنند.

دکتر (کورارنیگتون)استاددانشگاه «تورونتو» کانادامعتقداست کودکانی که بیشتر متوجه خودشان هستند ترسوتراز دیگرکودکان بوده‌باندك چیزی خوف وهراس سراپای وجودشان رافرا میگیرد وقتی که کودکی از چیزی بیم وترس دارد بالاخره راهی پیدا میکند که آن وضع‌ترس‌آوری راکه ظاهرا ویرا عذاب میدهد ازمیان بردارد ولی کودکانیکه بیشتر متوجه خودشان هستند درابتدا امر خودرا بی اعتنا وساکت نشان میدهند وسپس‌فرار میکنند وهمان ترس ووحشت در وجود آن باقی میماند.

عکس‌العمل انسان درمقابل ترس کوچکترین رابطه‌ای باهوش و فراست شخص ندارد یك فرد با هوش یاکم‌هوش‌و کودن‌عکس‌العمل یکسانی ازخود درمقابل ترس و وحشت بروز میدهند ولی با این تفاوت که آنها ازعوامل مختلفی‌می ترسند شخصی که کم‌هوش باشد ممکن است که‌بعضی از خطرات واقعی رادرك‌ننماید زیرابطورخلاصه ازعواقب آن اطلاعی ندارد وشاید هم‌از چیزهائی ترس وباك داشته باشد که‌اصولا هیچگونه خطری درآنها وجود نداشته‌است.

شخص باهوش بعبارت دیگرمی داند که‌چیزهای بی‌خطر ومطمئن ترس ندارند ولی درضمن از عواقب چیزهای پرخطر بیم وهراس‌دارد.

بعضی از روانشناسان ادعامیکنند که‌زندگی سریع امروزی بیشتر از سابق انسان رادچار ترس وهراس میسازد باپیشرفتهای سریع علم پزشکی ویافتن راه حلهائی برای بیماریهای روز افزون هنوز بشر گرفتار بیم وترس میباشد آیا سرانجام داروئی برای معالجه ترس پیدا خواهدشد؟

چگونه ممکن است بااین دشمن نهانی که سایه‌وار قدم بقدم مارا تعقیب میکند دست‌وپنجه نرم‌نمود همین ترس که مانند جن وپری غفلتا دروجودمان ظاهر میگردد و بهمان ترتیب مانند بادی سراسر ناپدید میشود؟

آیا شما هم بمجردیکه صدای رعد و برق را میشنوید ضربان قلبتان افزایش میابد ویا بمجرد شنیدن سوتهای بلند یکباره قلبتان فرو میریزد ؟

آیا وحشت‌دارید که‌خدای‌نکرده کودکتان در خیابان با تصادفی روبرو گردد ؟

آیا افکار شوم بیماریهای‌سرطان و فلج یا غیره ویا تنهائی دوران پیری شما را دچار وحشت و هراس میسازند ؟

در اجتماع پر آشوب امروزی هیچکس خیالش برای همیشه از ترس و وحشت آسوده نیست با مرور ایام سال بسال ترسهای ما پیچیده‌تر و غامض تر و در عین‌حال نامعقولانه تر و بی‌منطقی تر میشوند زیرا ما بکشف منابع نگرانی نائل میائیم میکرب های تازه وبیماری های عصبی بیسابقه و تهدید های علم و دانش و طبیعت یا فرضیه‌های قدیمی که بتازگی شناخته شده‌اند و فشار های کمر شکن روش‌های زندگی پرگیر ودار امروزی یکی پس از دیگری قدعلم میکنند.

ترس در قاموس فیزیولوژی بمعنای علامت دادن برای عمل و پیشروی است و بکمك آن حرکات بدن انسان یا حیوانات آغاز می گردند که یا خود را برای دفاع و نزاع آماده سازند ویا فرار را بر قرار ترجیح دهند . در هنگام ترس و وحشت قوای‌انسان با سرعت‌هرچه تمامتر در یك نقطه متمرکز می گردند . وقتی که ما ناگهان با خطری مواجه شویم غدد مخصوص بدون تامل مشروع بفعالیت میکنند مخصوصا ترس در چنین‌مواقعی بضرر انسان تمام میشود ترس‌هم مانند آتش‌است فقط تا موقعی‌مثمر ثمر واقع میگردد که بتوان تعادل آنرا حفظ نمود ولی اگر این‌ترس و وحشت ها بیش از اندازه شعله‌ور شوند مغزوبدن انسان را بشدت صدمه میزنند.

دکتر (جان واتسون) پس از مدتها آزمایش باین نتیجه رسید که کودکان فقط از دو چیز ترس و بیم دارند و آنهم عبارتست ازصدا و افتادن روی زمین .

قلعه «مونتلو» واقع در شهر «لیون» فرانسه مخوف ترین ومستحکم‌ترین زندان گشتاپو (پلیس مخفی‌آلمان‌هیتلری)بود که بشدت از هر گوشه و کنار آن مراقبت میشد .

این زندان از لحاظ وحشتی که در فضای آن موج‌میزد وتنگهبانی بیرحمانه ای که در محیط آن بعمل می‌آمد در بین بازداشتگاههای زمان جنك نازیها از همه معروفتر بود وزندان غیر قابل فرار لقب یافته بود .

هیچ فرد زندانی هر گز موفق بخروج از این محیطرعب انگیز نشد مگر هنگامیکه یك پتوی سربازی روی اوکشیده وبابرانکار بیرونش میبردند و بعبارت دیگر موقعی در های بازداشتگاه برای یك زندانی باز میشد که فقطجسد بیجانی‌از اوباقیمانده بود و بخارج حمل میگردید .

فقط یکنفر توانست دست باین کار محال بزند و لقب «غیر قابل فرار» را از زندان «مونتلو» انگرد و او«آندره‌دوبینی» افسر سازمان مقاومت مخفی فرانسه بود که با وجود ضعفو ناراحتی ناشی از غذای غیر کافی و شکنجه تصمیم گرفت از آنجا خارج شود .

این ماجرای حیرت انگیز او است ، داستان اینکه‌چگونه وی موفق شد در زیر چشم آلمانیها وسایل فرار خود رافراهم سازد .

این یك داستان واقعی و هیجان انگیز استازاینکه چطور آندره و رفیقش به در های آهنین ، سیمهای خاردار ، دیوارهای بلندو مسلسلهای نازیها غلبه کردند ...

یکی از عجیب ترین ما جراهائی که در جنك جهانی دوم اتفاق افتاده ... (روزنامه نیویورك‌تایمز)

*

فصل اول

درکمین شکار

ماد رخارج ویلای «آنگریزانی» چند قدم دور تر از در بزرك باغ ، منتظر او بودیم .

مولر گفت

ـ او نمی‌آید، بیا به «نیس» مراجعت کنیم .

ـصبرکن چراغ‌سالن روشن است ، محققا اگر او بتواند بیاید دیر نخواهد کرد .

آن‌شب‌یکی از شبهای زیبای اواسط ماه آوریل بود . ماه در آسمان صاف و بی ابر ه‌ی‌درخشید و ستاره های بیشمار فضای لاینتاهی را پر کرده بودند .

تنها چیزی که ما را از نظر مخفی می کرد سایه بوته های بلندی بود که نزدیك د رباغ روی دامنه تپه کنارجاده روئیده بود و بزحمت می توانست‌هیکل مادو نفر را بپوشاند .

مسافتی دور تر ، از انتهای جاده غرش امواج دریا که به‌ساحل‌میخوردند بگوش میرسید وصدای طپش تند قلب ما را در خود مستهلك می کرد .

چراغهای خانه مجاور یکی بعداز دیگری خاموش شد . ما هر دقیقه‌که می گذشت بیشتر نگران تنهائی ووضع‌خود می شدیم و هرچه لحظه موعود نزدیکتر می شد این نگرانی افزایش می یافت و ناراحتی و اضطراب محسوس تری اعصاب مارا در هم می فشرد .

گاهگاه یك اتومبیل از جاده عبور می کرد و هر وقت که یکی از این اتومبیلها نزدیك می‌شد من بدقت متوجه آن می شدم و به دسر خود را بعلامت نفی تکان میدادم .

چند دقیقه دیگر گذشت . برای آنکه هم امیدواری و قوت قلبی به«مولر» داده باشم و هم تا حدی اضطراب خود را پنهان کرده‌باشم وشاید برای آنکه این امیدواری وقوت قلب بخودم نیز تلقین شود گفتم :

ـ«نگران نباش ، او خواهد آمد .»

من از این شغل متنفر بودم زیرا باعث می شد که شب خواب نداشته باشم و روزآرام .

من قبلا عده ای را کشته بودم اما علنا و در لباس یك سرباز . مثلا در شانزدهم دسامبر ۱۹۳۹ یك سروان آلمانی را هنگامی که دسته تحت‌فرماندهی خود را برای حمله به سنگر ما رهبری می کرد هدف گلوله قرا ردادم اما در آن موقع خود من هم فرماندهی یك گروه پیاده نظام را بعهده داشتم ، یونیفرم افسری به تنم بود و تنها نبودم .

مابموجب قانون نبرد می جنگیدیم و بجای سکوت مرگبار امروز یك میدان جنك داشتیم با تمام سرو صدا ها و مظاهر آن : انفجارخمپاره‌ها، زوزه گلوله ها ، و دود وفریادهای خشم آگین .

از من مسئولیت فرماندهی می خواستند که لازمه‌آن کشتن و کشته‌شدن بود و این موضوع در یك نبرد مسلحانه کاملا طبیعی جلوه می کرد .

ما مجبور بودیم دشمن را خرد کنیم و از بین ببریم ، نه تنها وضع ارتش ما بلکه زندگی و آزادی ما و همه کسانیکه چشم امید بما دوخته بودند بستگی باین کار داشت .

اما اینجا ناچار بودیم هریك بتنهائی با وظایفی که بر عهده گرفته‌بودیم روبرو شویم . «رونالدتر» در صحنه های جنك یك سرباز شجاع و نمونه بود وسه بار بدریافت نشان ه متخر شد . معذلك همین شخص یك هفته قبل در عملیات خرابکارانه ما درلحظه حساسی که‌من فرمان حمله داده بودم ازجاتکان نخورد و مرا تنها گذاشت .

هنگامی که من از مخفی‌گاه خودمان بیرون پریدم تا خود را به پشت اتومبیل آنگریزانی که داشت بتوارد باغ می شد برسانم و برای عملی کردن نقشه ای که داشتیم داخل ویلا بشوم در حال دویدن بر حسب تصادف سر خود را بعقب برگرداندم و دیدم «رونالد» نیست .

من هم بتنهائی نمی توانستم کاری انجام دهم و بزحمت توانستم خود را به پشت ستونهای کنار در بزرك باغ‌برسانم و مخفی شوم و خوشبختانه کسی متوجه من نشد واز خطر جستم .

وقتی در بسته شد بسراغ «رونالد» که همچنان در مخفی گاه باقی مانده بود رفتم ، در حالیکه بدنش می لرزید وقطرات‌درشت عرق از پیشانیش‌سرازیر بود گفت :

ـاینکا راز قدرت من خارج است من نمی توانم آنرا انجام بدهم .»

اما اینکار می بایستی انجام بگیرد . بهر قیمت که شده باید آنرا انجام داد ، این‌دستوری بود که بما داده بودند .

اگر ما می خواستیم باین ترتیب عملیات خود را دنبال کنیم اجرای کلیه نقشه ها بتعویق می افتاد و یا اصلا عملی نمی‌شد و بهیچوجه بعید نبود که اجرا یا عدم اجرای همین عملیات زیر زمینی که در گوشه ای از خاك فرانسه صورت می گرفت در سرنوشت کشور ما موثر باشد .

حالا بیشتر وواضح تر از همیشه ، دستور کلی که ما درباره‌این عملیات داشتیم در فکرم نقش بسته بود :

«در این عملیات بازگشت و عقب نشینی وجود ندارد یا موفقیت یا مرگ» مولر برخلاف رونالدهیچ‌تردیدی در اجرای فرامین من بخود راه نمی داد . اطمینان و اعتماد او به رهبری‌و فرماندهی من باندازه ای بود که تنها حضورمن ولو آنکه نقشه عملیات قبلا طرح‌ریزی‌نشده بود و بطور غیر مترقبه انجام‌کاری ضرورت پیدا می کرد ، برای او تضمین کافی بود که با نهایت قوت قلب‌دست بهرگونه عملی بزند .

درنظر او هرگونه عملیاتی می بایست به موفقیت منجر شود و دیگر اهمیتی نداشت که این عملیات تا چه اندازه ممکن است خطرناك و عجیب باشد .

من و مولر برای اولین‌بار یکدیگر را در مراکش ملاقات کردیم و بعدا هم در کالج تعلیمات نظامی با هم در یك اطاق زندگی می کردیم .

تصور نمی کنم هیچ چیز باندازه زندگی سربازی بتواند ایجاد دوستی نماید و دونفر را بیکدیگر نزدیك کند مولر علاوه بر آنکه در چنین‌شرایطی با من‌هم اطاق بود ضمنا با دادن نیروی روحیه قوی و طبیعت‌ماجراجوی خود بسرعت جلب نظر می کرد وبی اختیار شخص را وادار به برقراری دوستی صمیمانه با خود می نمود .

مهندس گردبچه (۱۷)

دوهفته در آلمان غربی

مونیخ یا «فلورانس» آلمان

اتومبیل اداره اطلاعات برلن غربی‌ساعت سه‌بعدازظهربود که‌جلوی هتل «کمپینسکی» توقف کرد ومارا باخود بطرف فرودگاه «تگل» برد. خانم«اولین» راهنمای اطلاعات وآقای «فن‌باسویتس» میهماندار نیز در این اتومبیل بامابودند. برای‌آخرین‌بار نگاهی به‌خیابان های برلن‌غربی ومردم بااراده وپرکارآن افکندیم.

فرودگاه «تگل» فوق‌العاده شلوغ بود وعده زیادی مسافردرانتظار پرواز باهواپیما بودند درفرودگاه هنگامیکه میخواستیم حرکت کنیم گذرنامه‌های مارا مطالعه کردند این‌کار تازگی داشت زیرامعمولا در کلیه کشورها برای مسافرت درداخله ازمسافرین خارجی گذرنامه‌نمی‌خواهند ولی پس‌از تحقیق معلوم شدکه مامورین برلن‌غربی برای‌آنکه رفت‌وآمد اشخاص راکاملا زیرنظر داشته‌باشند اقدام بدینکار مینمایند ومنظور اصلی اینست‌که اشخاص مشکوك وکسانی که مورد سوءظن هستند واحیانا ازبرلن شرقی ویاآلمان شرقی برای خرابکاری یاجاسوسی به‌برلن غربی آمده‌اند نتوانند خودرا به‌آلمان غربی برسانند.

گذرنامه های مارامامورین برلن غربی بادقت بازرسی کردند از خانم «اولین» درحالیکه میگفتیم امیدواریم بزودی‌برلن‌پایتخت آلمان شود خداحافظی کردیم وچنددقیقه بعد باهواپیما درراه مونیخ درحال پرواز بودیم.

•••

پرواز ازبرلن غربی تامونیخ درحدود دوساعت بطول انجامید .در فرودگاه مونیخ که مرکز استان (باویر) است شخصی که‌لباس‌محلی اهالی باویر راپوشیده بود باستقبال ماآمد لباس اوعبارت از یك‌فرنج یقه بسته بانوارهای سبزرنك وشلوار نواردارسبزبود.

دراینجا این نکته قابل ذکر است که (باویر) سابقا یکی از قسمت‌های مستقل آلمان بشمار میرفت وسلاطین (باویر) شکوه وجلال زیادی داشتند .بهمین جهت نیزاهالی باویر علاقه زیادی به‌حفظ‌رسوم وشعائر خودنشان میدهند وهنوز لباس محلی خودرا به‌لباس های‌دیگر ترجیح میدهند .

ازفرودگاه مونیخ تاشهر فاصله زیادی نبود ودرحدود ۴۰دقیقه‌راه بود. اتومبیل ازخیابانهای تنك وپرپیچ وخمی‌میگذشت. مونیخ‌ازشهرهای قدیمی آلمان بشمار میرود وبهمین جهت خیابان‌های آن‌برخلاف شهرهای دیگر عریض وبزرك نیست.

برای اعضای هیئت مطبوعاتی ایران در هتل «پلاتسل» که‌درمرکز شهر و روبروی آبجو فروشی بزرك و معروف مونیخ واقع بود جا رزرو کرده‌بودند.

شب درتالار بزرك رستوران همین هتل شام خوردیم ودررستوران پلاتسل غذامطابق‌عادات‌ورسوم اهالی مونیخ‌صرف میشود بدین‌معنی که روی هرمیز جلوی هردونفری یك چلیك کوچك‌آبجو که‌درحدود پنج لیترظرفیت آنست قرار میدهند واشخاص بادست‌خودازاین چلیك‌ها آبجو درلیوان های‌بزرك ریخته‌ومینوشند غذای آنها هم منحصربه‌مرغ سرخ‌کرده ویك‌نوع سالادیست که‌با(ترب) رنده شده درست میکنند.این رستوران مجلل وباشکوه‌نیست ولی چون غذادرآنجا برسوم وعادات اهالی باویر تهیه میشود وبعلاوه یك دسته ارکستر محلی آهنگهای مخصوص (باویر)رامیزند خارجی هاوتوریست‌هائی که به مونیخ‌می‌آیند حتما باین‌رستوران سرمیزنند وسالن‌آن مملواز توریست و جهانگرداست.

درست روبروی این رستوران وآنطرف خیابان آبجوفروشی‌بزرك مونیخ واقع‌است وازهمین محل‌بود که هیتلر باتفاق رفقای‌نازی خودقیام کرد وباشلیك چندتیر طپانچه تشکیل حزب ناسیونال سوسیالیست آلمان رااعلام داشت.

این آبجوفروشی هنوزبوضع‌سابق‌خود باقی‌است. طبقه‌اول وزیر زمین آن‌که هیتلر ویارانش ازآن قیام کردند چون تعمیر اساسی تاکنون نشده‌است کمی ویران گردیده وبهمین‌جهت در طبقه فوقانی آن از مراجعین پذیرائی میشود.

روزبعد طبق برنامه از قسمت‌های مختلف شهر مونیخ‌بازدید کردیم مونیخ نیز درطی جنك آسیب‌فراوانی دیده‌است وهواپیماهای متفقین درسال آخرجنك چندهفته متوالی مرتبا آنراکوبیدند ودرهمان یکساله درحدود دوسوم آنراکاملا خراب وویران کردند. ساختمانها وبناهای ویران هنوز درخیابان‌های مونیخ‌دیده میشود ولی مردم این شهرهم مانند شهرهای دیگر آلمان کمرهمت بسته وخرابیهای جنك رابسرعت زیادترمیم میکنند.

ساختمانهای قدیمی وتاریخی مونیخ‌از لحاظ سبك، شباهت‌زیادی به‌سبك ساختمانهای ایتالیا دارد وعلت‌هم اینستکه سلاطین باویربرای آنکه پایتخت ومقر حکومت خودرا شکوه وجلال بخشند معماران و استادان ایتالیائی استخدام کرده‌وآنهاراوادار بساختمان این‌بناها کرده‌بودند وبهمین‌جهت مونیخ به «فلورانس» آلمان معروف شده‌است.

ناتمام

سرطان مغلوب میشود

دانشمندان انگلیسی پی بردند:

«ویروس» عامل بروز سرطان است

سرطان سینه بانوان معالجه میشود

لندن ـ امروز سر سیسیل واکلی مدیر مؤسسه تحقیقات سرطان خبری راکه جهان در انتظار آن بود اعلام داشت. سرسیسیل واکلی گفت: که دانشمندان انگلیسی پس از ماهها کوشش موفق شدند ویروس سرطان را که سبب ایجاد این بیماری در موش و خر گوش میشود تشخیص دهند و آنرا جدا و منفرد بدست آورند .

سر سیسیل واکلی‌تاکیدنمودکه این اکتشاف حاصل کوشش یك گروه از دانشمندان مرکز تحقیقاتی «میل هیل» میباشد که تحت نظر دکتر ر. جی . کاجیس بر علیه سرطان مطالعاتی انجام میدهد .

این‌اولین بار است که ویروس سرطان که قادر به فعالیت بوده ودر حیوانات ایجاد سرطان‌میکندبدست آمده و تشخیص داده شده است بعقیده دانشمندان منفرد ساختن‌این ویروس و مطالعه آن در حالت انفرادی یعنی دور ازموجود دیگر دومسئله عمده را آشکار میسازد: اول اینکه عامل ویروس سبب‌ایجاد سرطان در انسان میباشد .

دوم اینکه : برای ایجاد سرطان در نقاط مختلف بدن نباید تصور کرد که ویروس های مختلفی باید وجود داشته باشدبلکه‌شناسائی ویروس سرطان فعال در بدن انسان‌میتواند مقدمه شناسائی و مبارزه با انواع سرطان در بدن انسان باشد .

اطباء انگلیسی که این کشف بزرك را نموده اند اعلام داشتند که‌درست است که این ویروس که کشف شده شباهت به ویروس سرطانی انسانی ندارد ولی کشف ویروس سرطانی‌حیوانی باندازه ای مهم‌است که قادر است دانشمندان را در کشف ویروس سرطانی‌انسانی کمك نماید یعنی بطورکلی راه اساسی راکه باید بسر منزل مقصود رسید بااین کشف بدانشمندان نشان داده شده است . نتایجی که تاکنون از مطالعه سرطان سینه در بانوان‌شده به نتایج رضایت بخشی منتهی گردیده است زیرا با آزمایش های متعددی که‌بعمل آمده معلوم شده است که با عمل جراحی که در ناحیه سرطانی بعمل آمده بیمار معالجه شده است .

این کشف نشان میدهد که پیروزی بر این بیماری اینك وارد مراحل حساس و نهائی شده است‌و بزودی این بیماری در مقابل‌دانش بشری تسلیم خواهد شد .

اینك میلیونها نفر بیمار مبتلابه سرطان چشم امید خود را به‌مراکز بهداشتی دوخته وهر آن انتظار دارند که اطلاع جدیدی در باره درمان بیماری خود بشنوند . آنها این خبر را با مسرت تمام خواهند شنید زیرا قدمی است در راه‌نجات آنها .

مسلم است برای درمان هردردی قبل از همه شناختن‌درد و عامل ایجاد کننده آن لازمست، وقتی عامل ایجاد کننده شناخته شد و بطور مستقل و بی پرده عیان شد هنگامیکه فعالیت مخرب آن زیر میکرسکب های دقیق بر ملاگردید بطور خلاصه وقتی دشمن شناخته شد و کمیت و کیفیت قدرت آن آشکار شد سلاحهای مبارزه باآن بزودی کشف خواهد شد .

اینك ویروس سرطان‌یعنی‌دشمن شناخته شده مسلم است بزودی شاهد درمان آن خواهیم بود و همین امید است که به بیماران نیروئی میدهد و امیدی دردلهایشان پدید می‌آورد که بزودی معالجه خواهند شد و مسلم است وقتی بیماری معالجه شد طریقه پیشگیری آن نیز آشکار خواهد گردید .

قانون خدمت نظام وظیفه مشمولین فارغ‌التحصیل دیپلمه ببالا

ماده ۱ ـ از تاریخ تصویب این قانون مدت خدمت نظام وظیفه برای [illegible] معادل دیپلم دوره کامل متوسطه ویا بالاتر است بشرح زیر تعیین میگردد.

الف ـ دوره زیر پرچم هیجده ماه

ب ـ دوره احتیاط پس ازپایان‌دوره زیر پرچم چهار سال .

پ ـ دوره ذخیره یکم پس از پایان دوره احتیاط چهارده سال

ث ـ دوره ذخیره دوم پس از پایان دوره ذخیره اول تا اول فروردین ماه سالیکه در طی آن چهل و شش‌سالگی شروع میشود .

ماده۲ ـ دانشگاهها و دانشسرای عالی وزارت فرهنك و سایر وزارتخانه ها و موسسات دولتی و بنگاههای ملی که با موافقت وزارت فرهنك‌آموزشگاه های اختصاصی دارند موظفند اسامی کلیه محصلین مشمول و کلیه‌فارغ‌التحصیلانی را که مدارك تحصیلی‌آنان معادل دیپلم دوره متوسطه و یابالاتر بوده و در سنین مشمولیت باشند در مهر ماه هر سال باداره نظام وظیفه ارسال دارند .

ماده ۳ ـ اداره نظام وظیفه کلیه مشمولین فارغ‌التحصیل مصرح دراین قانون را که پس از رسیدگی های قانونی از لحاظ انجام خدمت نظام‌وظیفه بلامانع شناخته میشوند جهت طی دوره آموزش مقدماتی نظامی به مراکز آموزشی مربوط اعزام خواهد داشت .

ماده ٤ ـ بعد از پایان دوره آموزش مقدماتی نظامی کلیه فارغ‌التحصیلانی که ارزش تحصیلی‌آنهامعادل‌لیسانس آموزشگاههای افسری اعزام و در و یا بالاتر است برای طی دوره‌مربوط صورت موفقیت در آزمایشهای‌این‌دوره بدرجه ستوان دومی مفتخرگردیده وبقیه خدمت زیر پرچم‌خودرا بادرجه مزبور انجام خواهندداد .

تبصره ـ فارغ التحصیلانیکه برابر مقررات این ماده‌بآموزشگاه‌های‌افسری اعزام میشوند چنانچه در آزمایش و امتحانات نهائی مردود شوند بدرجه استوار یکمی مفتخر خواهند شد .

ماده ٥ ـ چنانچه تعداد فارغ‌التحصیلان مصرحه در ماده ٤ این قانون احتیاجات کادر افسری وظیفه را تامین ننماید کسری تعداد مورد نیاز از بین فارغ‌التحصیلانیکه‌ارزش مدارك تحصیلی آنان کمتر ازلیسانس میباشد باتوجه بمدارك تحصیلی آنان (بتناسب عالی و متوسطه) و درصورتی که یکسان بودن مدارج تحصیلی با درنظر گرفتن معدل نمرات تحصیلی آنها و احتیاجات رسته های مختلفه ارتش انتخاب و برای‌طی دوره مربوط بآموزشگاه‌های افسری اعزام و در صورت موفقیت درآزمایشهای این‌دوره بدرجه ستوان سومی مفتخر شده و بقیه مدت خدمت زیر پرچم را با درجه مزبور انجام خواهند داد.

تبصره ـ فارغ التحصیلانیکه برابر مقررات این‌ماده بآموزشگاههای‌افسری اعزام میشوند چنانچه در آزمایش‌های امتحانات نهائی مردود شوند بدرجه استوار دومی مفتخر خواهند شد .

ماده ٦ ـ پس از تامین کسری احتیاجات کارد افسری وظیفه‌برابر ماده ٥ این قانون باقیمانده فارغ‌التحصیلان جهت‌تامین کادر گروهبانی بآموزشگاه‌های گروهبانی معرفی و پس از طی دوره مربوط بترتیب ارجحیت با توجه بنتیجه آزمایشهای این دوره بدرجه گروهبان یکمی و گروهبان دومی و گروهبان سومی مفتخر و بقیه خدمت زیر پرچم رابا درجات مزبور انجام خواهند داد .

ماده ۷ ـ مدت دوره آموزش‌مقدماتی نظامی و دوره های آموزشگاه‌های افسری و گروهبانی در مورد مشمولین مصرحه در این قانون بنا بمقتضیات بوسیله‌وزارت جنك تعیین خواهد شد.

ماده ۸ ـ میزان‌حقوق کسانیکه‌برابر مقررات این قانون برای انجام‌خدمت زیر پرچم اعزام میشوند بشرح زیر تعیین میگردد :

الف ـ درمدت طی دوره آموزش مقدماتی نظامی معادل نصف حقوق مبنا (مندرج در ماده ٥١٠ قانون استخدام نیروهای مسلح‌شاهنشاهی)

ب ـ در مدت طی دوره آموزشگاه های افسری معادل حقوق دانشجویان آموزشگاههای افسری جز کادرثابت

ج ـ در مدت طی دوره آموزشگاه های گروهبانی معادل حقوق دانش آموزان آموزشگاههای گروهبانی کادر ثابت .

د ـ پس از نیل بدرجه افسری ویا درجه داری تاموقع ترخیص ازخدمت زیر پرچم معادل حقوق افسران ودرجه داران هم‌درجه‌خود در کادر ثابت .

تبصره ـ مقررات بند (د) این ماده در مورد افسران و درجه داران مزبور علاوه بر دوره زیر پرچم درادوار احتیاط و ذخیره نیز در صورت احضار آنان لازم الرعایه خواهد بود و چنانچه این قبیل اشخاص حقوق‌بگیر ادارات‌وموسسات دولتی‌ویاشرکتهاوبنگاههائیکه‌باسرمایه دولت‌اداره‌میشودباشندحقوق‌خودرا از سازمانهای مذکور دریافت خواهند داشت .

این قبیل افسران و درجه داران از هر محلی حقوق دریافت دارند حق بیمه خود را بماخذ حقوق‌درجه مربوطه مطابق مقررات قانون بیمه افراد کادر ثابت ارتش وژاندارمری مصوب ۲۷ر۸ر ۱۳۳۵ بصندوق بیمه ارتش پرداخته و مشمول مقررات قانون مزبور و آئین نامه مربوط خواهند بود .

ماده ۹ ـ کلیه فارغ التحصیلان مصرحه در ماده یك که از تاریخ اجرای این قانون ببعد برای‌انجام خدمت زیر پرچم اعزام میشوند مشمول مقررات این قانون خواهند بود .

تبصره ۱ ـ فارغ التحصیلانیکه‌در تاریخ اجرای این قانون مشغول‌انجام خدمت زیر پرچم هستند تا موقع ترخیص تابع قوانین و مقررات‌قبلی خواهند بود .

تبصره ۲ ـ فارغ التحصیلان‌مشمول مقررات تبصره ۱ پس از ترخیص از خدمت زیر پرچم و همچنین فارغ التحصیلانیکه قبل از تاریخ‌اجرای این قانون خدمت زیر پرچم رابپایان رسانیده اند از نظر احتساب ادوار احتیاط و ذخیره مشمول مقررات این قانون خواهند بود .

ماده ۱۰ ـ نحوه اجرای این‌قانون ضمن آئین نامه ای که بوسیله‌وزارت جنك تدوین میگردد مقرر خواهد شد .

ماده ۱۱ ـ از تاریخ اجرای این قانون کلیه قوانین و مقرراتیکه با آن مغایرت دارند ملغی میگردد .

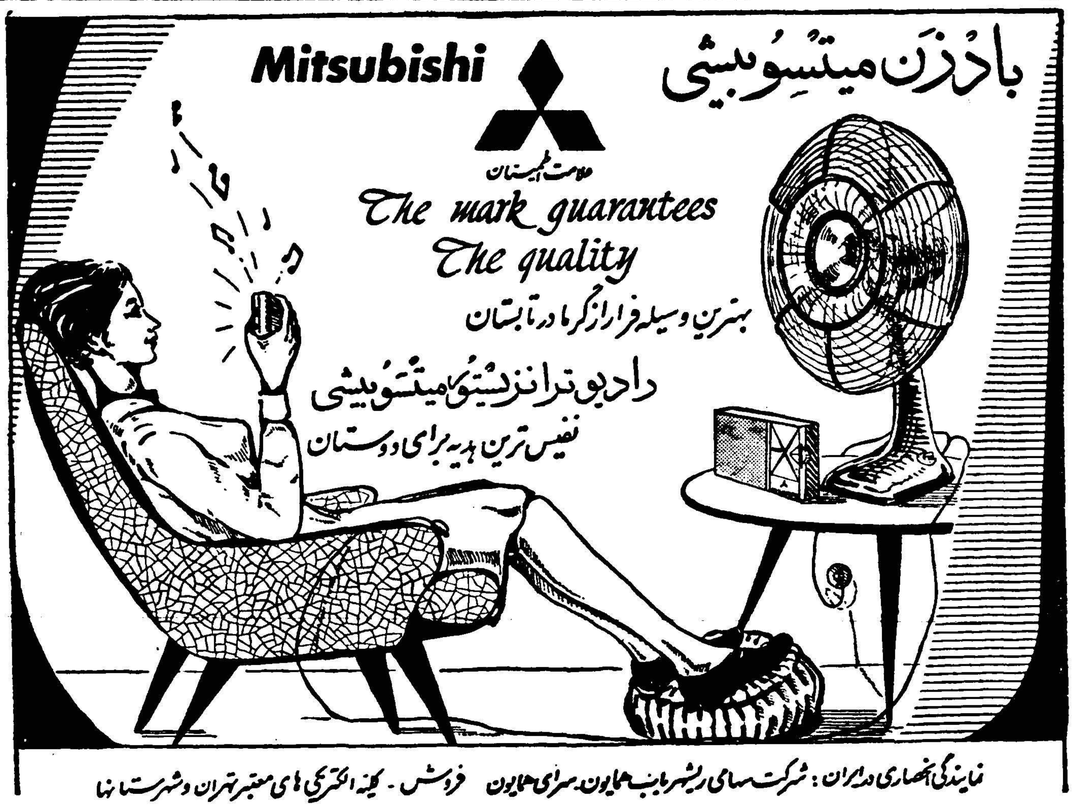
Mitsubishi
بادزن میتسوبیشی
علامت اطمینان
The mark guarantees
The quality
بهترین وسیله فرار از گرما در تابستان
رادیو ترانزیستور میتسوبیشی
نفیس ترین هدیه برای دوستان
نمایندگی انحصاری در ایران : شرکت سهامی ریشهر باب همایون سرای همایون فروش ـ کلیه الکتریکی های معتبر تهران و شهرستانها
شرکت تهرانشهر ـ خیابان سعدی تلفن ۳۴۳۵۳ ـ ۳۰۲۱۱۵ آ ـ ۳۳۲٤ آگهی مصور

با دولی ۸
دنیا در دست شماست !
کارخانهٔ لوه اپتا
رادیوی تمام ترانزیستوری بنام دولی ۸
٤ موج کامل، ۸ ترانزیستور راکه با ٤ قوه
۱/۵۰ ولت ۷۰۰ ساعت کار میکند تقدیم مینماید
کانون آگهی زیبا
LOEWE OPTA
دولی ۸ یک محصول ممتاز از لوه اپتا
محل فروش : کلیه رادیوفروشی های معتبر تهران و شهرستانها

نمایشگاه بزرك ملی نقاشی وپیکرسازی
دومین بی‌ینال تهران
باهتمام هنرهای زیبای کشور
کاخ ابیض
ازاول تابیست‌وهفتم اردیبهشت
ازساعت ۹ تا ۱۲ صبح و ٤ تا ۷ بعدازظهر
آ ـ ۲۲۳۸ ۱ ـ ۱۵

آگهی مناقصه شماره ٥

اداره سررشته داری ارتش‌سبزیجات مصرفی پادگان مرکز ازتیرماه ۱۳۳۹ لغایت خرداد ۱۳٤۰ را بمناقصه میگذارد .

۱ ـ داوطلبان معامله برای‌ملاحظه‌و مشخصات جنس موردمعامله ودریافت برك شرائط معامله‌و نمونه قرارداد بدائره خریداداره سررشته داری‌ارتش واقع‌درفیشرآباد مراجعه وپیشنهادات خودرا دردوپاکت لاك‌ومهرشده یکی محتوی سپرده و دیگری پیشنهاد مربوطه تا ساعت ۱۳ روز ۳شنبه ۱۷ر۳ر۳۹ بدفتر اداره تسلیم ورسید دریافت دارند .

۲ ـ کمیسیون مناقصه درساعت۱۰ صبح روز ٤شنبه ۱۸ر۳ر۳۹ تشکیل وپیشنهادات واصله راباز وقرائت خواهد نمود .

۳ ـ به‌پیشنهاداتی که‌برخلاف برك چاپی شرائط معامله تسلیم شده‌باشد مطلقا ترتیب‌اثر داده نمیشود .

اداره سررشته‌داری ارتش

آ ـ ۳۲۹۸

از : اسپهانی

ما و دیگران

در مسابقات نهائی کاپ فوتبال جهانی ۱۹۵۰ «ریودوژانیرو» تیم ملی انگلیس از تیم آمریکا یك بر هیچ شکست خورد . این باخت بسیار عجیب بود زیرا تیم آمریکا حتی ضعیفتر از تیم تاج ویا شاهین ما بود. در مقابل این برد عجیب نه کارشناسان فوتبال جهان و نه خودآمریکائیها ادعا نکرده‌اند که سطح فوتبال آمریکا بالا رفته و درمیان تیمهای نیرومند میتوان روی آن حساب کرد .

تیم ملی مجارستان پس ازچهارسال پیروزی بدون باخت در مسابقه نهائی کاپ فوتبال جهانی۱۹۵٤ برن به تیم‌آلمان‌باختوپس‌از یکماه هم در استانبول از تیم ملی ترکیه سه بریك شکست خورد. کارشناسان فوتبال جهان و آلمانها و ترکها حتی یکبار بزبان نیاوردند که سطح فوتبال آنها بالاتر از سطح فوتبال مجارستان است . اگر آمریکائیها و آلمانها و ترکها در مقابل برد خودشان راه غلط را طی میکردند زمان آنها را رسوا میکرد .

در ترکیه فوتبال ٦۰ سال سابقه دارد . شش سال است که بهترین تیمهای ترکیه رسما حرفه‌ای هستند . علاوه بر مسابقات حرفه‌ای که باشرکت بیست تیم شهرهای استانبول ، ازمیر ، آنکارا انجام میگیرد در شهرهای مزبور چندین تیم حرفه‌ای دیگر نیز موجود می‌باشد در استانبول ۱۱٦ تیم آماتور در چهار سری‌مسابقه دوره‌ای (دودوره) انجام میدهند . تیم ملی فوتبال ترکیه تاکنون پیش از صد مسابقه‌ملی انجام داده و در این بازیها در برلین از آلمانها در استکهلم از سوئدیها ، در استانبول از مجارها و اسپانیا برده و باتیمهای چك اسلواکی ، برزیل ، اطریش‌مساوی کرده‌است . در مسابقات فوتبال ۱۹۵٤ برن ، در دوره مقدماتی تیم اسپانیا را تصفیه کرد وبجای او در مسابقات مزبور شرکت‌نمود. با این همه تفاصیل اخیرا یك نویسنده معروف ترکیه مینویسد : «فوتبال ترکیه در مقابل فوتبال دنیا هیچ‌است و مادر این شرائط نمی‌توانیم همگام دیگران شویم» این مقاله را کسی مینویسد که‌دو هفته است در کشورش درشرط بندی فوتبال قبول‌شده و هرهفته از این راه دو میلیون تومان عایدی بدست میاید ..

در مقابل طرز تفکر دیگران ببینید ما چگونه فکر میکنیم . سالها است که فوتبال ایران عملا تعطیل است . نه مسابقه ، نه زمین و نه تیم حسابی داریم . بخصوص اخیرا فوتبال از میدانها به‌پشت میزها تشریف‌آورده‌است . چند نفر جوان ما که نسبتا فوتبال بلد بودند محرومیت از مسابقات دارند .

فوتبال ما از بدو تاسیس تاکنون هیچگونه موفقیت دنیاپسند نداشت . اصولا ما فوتبال بازی نمی‌کنیم که برد و باختهاروی حساب بیاید .

پارسال تیم ملی ما بهندوستان رفت که دردوره‌مقدماتی بازیهای آسیائی ۱۹٦۳ شرکت نماید . در اولین مسابقه از تیم اسرائیل سه بر هیچ بردیم . ما که در بازیهای ۱۹۵۸ توکیو از اسرائیل چهار بر هیچ شکست خورده بودیم از برد تیممان خوشحال شدیم و من بدون اینکه بسطح فوتبال اسرائیل زبان درازی کنم از این برد تمجید کردم . در آن مسابقات تیم اسرائیل فقط به تیم ما باخت ولی چون به دیگران نباخته بود در جمع امتیاز بمقام قهرمانی رسید . در صورتیکه تیم ما پس از پیروزی اسرائیل از تیمهای هندوستان و پاکستان شکست خورد .

فوتبال اسرائیل که دارای‌سطح معین است طبق برنامه به فعالیت خود ادامه میدهد گاهی میبرد و گاهی میبازد . اتفاقا اخیرا تیم اسرائیل موفق شده است از تیم نیرومند یوگسلاوی ببرد بعضی از ما ۸. وقتی پیروزی تیم اسرائیل را میشنویم خوابهای طلائی میبینیم . عده‌ای وحتی بعضی از مسئولین فوتبال کاغذ و قلم را بدست میگیرند و شروع میکنند بحسابهای نجومی .مثلا پیش خود میگویند : ماکه از اسرائیل بردیم . اسرائیل بالهستان مساوی کرده و از یوگوسلاوی برده‌است . پس فوتبال ما قویتر از لهستان و یوگسلاوی استو میتوانیم از آنها ببریم . حالا که فوتبال ما در اروپا نیز خطرناك هست پس چه دلیلی بود فدراسیون وقت در دوره حذفی فوتبال بازیهای المپیك نام نویسی نکرد . این عمل یك نوع «نادانی» رئیس فدراسیون وقت بوده‌است که جویش را فوتبال پر ارزش ایران‌بخورد ...»

شانس داریم که باخارجیها تماس فوتبال نداریم والا همه دنیا در مقابل این طرز تفکرمامات و مبهوت میماندند . ماکجاو آنهاکجا

برندگان بی‌ینال تهران را بشناسید

فرهنگی - ورزشی

معرفی هنرمندان

دیروز نام برندگان بی‌ینال‌تهران انتشار یافت و هنرمندان جوان ایران که دراین نمایشگاه هنری شرکت کرده بودند از نظر هیئت داوران داخلی وخارجی اطلاع‌حاصل نمودند . آنچه که دراینجا قابل تذکراست اینست که نمایشگاه نقاشی و پیکر سازی‌تهران‌مقدمه‌ای برای بی‌ینال بین‌المللی «ونیز» می‌باشد و آثار برجسته هنرمندان ایرانی برای شرکت در این‌بی‌ینال به«ونیز» ارسال می‌شود .طبق نظر هنرشناسان خارجی که برای قضاوت آثار هنرمندان ایرانی به تهران آمده‌اند ، آثار هنرمندان‌ما در نمایشگاه ونیز هم بااستقبال‌روبرو خواهد شد و امکان ربودن جوایز توسط هنرمندان ایرانی ممکن‌بنظر میرسد برای آنکه خوانندگان عزیز باهنرمندانیکه آثار آنهادر بی‌ینال‌تهران‌برنده شده‌است‌بیشتر آشنا شوند ،مابتدریج آنهارا بشما معرفی میکنیم .

پرویز تناولی

پرویز تناولی مجسمه‌ساز ونقاش جوان ، تحصیلات خودرادرآکادمی «بررا» در میلانو باتمام رسانده و دراین دانشکده رتبه اول را احراز نموده‌است .وی تحصیلات‌مقدماتی خودرا در هنرستان هنرهای زیبای پسران تمام کرده ودرسال ۱۳۳٤ به‌ایتالیا رفت . درایتالیا درآکادمی «کارارا» نام نویسی کرد ودرعرض هفت‌ماه کلاسهای اول ودوم این هنرستان را به‌پایان رسانید .به مناسبت این موفقیت وی یك جایزه ار هنرستان «کارارا» دریافت‌داشت واز هنرهای زیبای کشور نیز مبلغ ۲۰،۰۰۰ ریال جایزه گرفت تناولی دوسال پیش بایران بازگشت و نمایشگاهی از آثارش را در تهران ترتیب داد .این جوان بااستعداد چندی پیش بااستفاده از بورس‌هنر های زیبای کشور باردیگر بایتالیا رفت وزیر نظر استاد معروف‌مجسمه سازی ایتالیا «مارینومارینی» به‌فرا گرفتن مجسمه سازی‌پرداخت‌پرویز تناولی ازسه سال پیش تاکنون در نمایشگاههای بین المللی از جمله ونیز ، فلورانس ، میلان و کارارا شرکت‌داشته و آثارش مورد توجه قرار گرفته است . وی در نمایشگاه بی‌ینال تهران توانست یکی از برندگان ممتاز شود مبلغ ۲۵هزار ریال جایزه دربار شاهنشاهی را بدست آورد .

محسن وزیری

محسن وزیری مقدم یکی دیگر از برندگان جایزه ۲۵ هزارریالی دربارشاهنشاهی نمایشگاه نقاشی و پیکر سازی تهران درسال ۱۳۰۳ در تهران متولد شده‌است در سال ۱۳۲۲ بدانشکده هنرهای زیبای تهران وارد شد و چهار سال بعد بااحراز رتبه اول ، آن دانشکده را باتمام رسانید . وی درسال۱۳۳٤ به‌ایتالیا رفت ودر هنرستان هنرهای زیبای دم مشغول تحصیل گردید . وی تاکنون چندبار از بورسهای تحصیلی هنرهای‌زیبای کشوراستفاده کرده‌است و چند سفر برای مطالعه بخارج نموده‌است .چندین‌بار آثار این هنرمند جوان در رم و آلمان بنمایش گذاشته شد ، وجوایزی‌نیز دریافت داشته‌است که مهمترین آنها جام طلای نخست‌وزیر ایتالیا ودیپلم شایستگی هنری می‌باشد .

«ارابه داریوش» یکی‌از کارهای پرویز تناولی

اجرای برنامه ورزش صبحانه درمدارس

طبق‌نظر شورای ورزشی آموزشگاه های کشور چندی قبل‌کمیسیون ورزش صبحانه بمنظور مطالعه و بررسی نسبت باجرای ورزش صبحانه در آموزشگاهها و تهیه یك برنامه مفید و کامل در وزارت فرهنك تشکیل گردید .

کمیسیون مزبور ابتدا با چند تن از روسای دبیرستان ها ودبیران ورزش تماس حاصل نموده و در باره چگونگی اجرای ورزش صبحانه در آموزشگاه ها مذاکراتی بعمل آورد و در نتیجه در نظر گرفته شد بنحو آزمایش از دبیرستان بابك استفاده شود . واین برنامه همه روزه صبحها قبل از ورود بکلاس با شرکت کلیه دانش آموزان دردبیرستان مزبور اجراء میگردد .

در حال حاضر کمیسیون در نظر دارد برنامه مزبور را بطور نمونه ومصور چاپ و همچنین نسبت به تهیه آهنك و نت مخصوص موزیك و فیلم آن اقدام نماید تا با استفاده از فرصتی که در پیش است نواقص کار می تفع و برنامه نمونه‌ای که از هر لحاظ کامل باشد بطور صور چاپ و برای ارسال بشهرستانها آماده سازد .

برنامه های مزبور در اول سال تحصیلی جدید اجرا میشود .

تشکیل جلسه هیئت مدیره باشگاه روزنامه‌نگاران‌ایران

جلسه هیئت مدیره باشگاه روزنامه‌نگاران ایران ساعت پنج بعد از ظهر روز ۳۱ فروردین بریاست آقای سناتور عباس مسعودی رئیس هیئت مدیره باشگاه روزنامه‌نگاران تشکیل و پس از مذاکراتی که در مورد مسائل مختلف بعمل آمد موافقت گردید :

۱ـ برای تنظیم آئین نامه داخلی باشگاه از طرف آقای دکتر مصباح زاده مدیر عامل باشگاه و آقای دکتر رحمت مصطفوی نایب رئیس باشگاه و آقای سلیمان انو شیروانی عضو هیئت مدیره اقدام لازم بعمل آید .

۲ـ از تسهیلات و معاضدتهائی که آقایان مدیران جراید عضو جبهه مطبوعاتی متفق ایران برای فراهم ساختن مقدمات تشکیل باشگاه روزنامه نگاران به عمل آوردند کتبا اظهار امتنان و قدردانی شود و بالاخص از مساعی و زحمات آقای علی سپهر دبیر و سخنگوی جبهه مزبور (عضو فعلی هیئت مدیره و دبیر باشگاه‌روزنامه‌نگاران) اظهار تشکر و تقدیر بعمل آید .

دختری از ایران

دوشیزه آذرمیدخت صدری دردانشسرایعالی تربیت بدنی دختران فرانسه موفقیت‌های جالب توجهی کسب نموده‌است

امروز اطلاع حاصل شد که دوشیزه آذرمیدخت صدری که در دانشسرایعالی تربیت بدنی دختران فرانسه مشغول تحصیل در رشته ورزش میباشد اخیرا موفقیتهای بسیار جالبی در این رشته کسب نموده است .

دوشیزه صدری درسال ۱۳۳۰ به تبعیت از رشته تخصصی عمویش مرحوم ابوالفضل صدری استادفقید ورزش ایران برای ادامه تحصیلات

خود دررشته ورزش وارد دانشسرای مقدماتی دختران طهران شد ، مشارالیها پس از اخذ دیپلم واحراز درجه شاگرد اولی در سال ۳٤ دانشسرای مقدماتی رابپایان‌رسانید درهمان هنگام‌افتخارشرفیابی‌بحضور شاهنشاه را یافتو باخذجایزه‌ومدال از دست شاهنشاه مفتخر گردید .

در همین سال وی موفق شد در یکی از انستیتوهای بزرك ورزش جهان یعنی دانشسرای عالی تربیت بدنی فرانسه ثبت نام کند .

آذرمیدخت صدری در مهر ماه سال ۳٦ عازم فرانسه گردید و در طول این مدت در آن دانشسرا مشغول تحصیل است اخیرا در مسابقات مختلفی که دراین‌دانشسرا ترتیب داده شده است آذرمیدخت صدری موفق گردیده است‌مقامهای ارزنده ای کسب نماید .

مقامات ورزشی فرانسه‌ازاستعداد این دختر قهرمان و موفقیت های‌وی اظهار خوشوقتی نموده اند .

از والدینی که مایلند اطفال عزیز خود را باجت های مستقیم وسریع ومطمئن بی.او.ا.سی B·O·A·C ازلندن بتهران بیاورند استدعا میشود هرچه زودتر برای تهیه جا اقدام فرمایند درصورت تاخیر تهیه جا مشکل خواهد بود.

نمایندگی کل بی.او.ا.سی ایرتوک شماره ۷۱ خیابان فردوسی تلفن ۶-۵ - ۶۲۹۶۴

آ ـ ۳۲۵۰

آگهی مزایده نوبت دوم

بنگاه خالصجات سهمی دولت‌از اراضی‌و مزارع همه‌سین‌وکهنه‌قنات وچشمه‌های کوه سه‌پایه واقع‌در شمال سرخه حصار راسه‌ساله از طریق مزایده باجاره برگذار مینماید طالبین میتوانند بامراجعه باداره کل بهره‌برداری ودریافت شرایط اجاره پیشنهادات خودراتا آخر وقت‌اداری روزشنبه دهم اردیبهشت ۱۳۳۹ بدفتر بنگاه خالصجات واقع در لالهزار نوساختمان خاچیك تسلیم و رسید دریافت دارند پیشنهادات واصله در ساعت ۱۰صبح روز یکشنبه ۱۱ (یازدهم) اردیبهشت ۱۳۳۹ در کمیسیون بازو قرائت خواهد شد.

بنگاه خالصجات

۲ـ۱ آ ـ ۳۱۰٦

نایب‌التولیه‌استانقدس‌رضوی دریك مصاحبه‌مطبوعاتی گفت:

تمام بدهی آستانه پرداخت شد

شاهنشاه وعلیاحضرت ملکه درحرم‌حضرت‌رضا «ع» نذر کردند

ادارهٔ آستانه حضرت‌رضا علیه‌السلام پس‌از این افزایش درآمد خواهد داشت

برای‌تعمیر بیوتات‌متبرکه برنامهٔ پنجساله‌ای‌تنظیم گردیده‌است

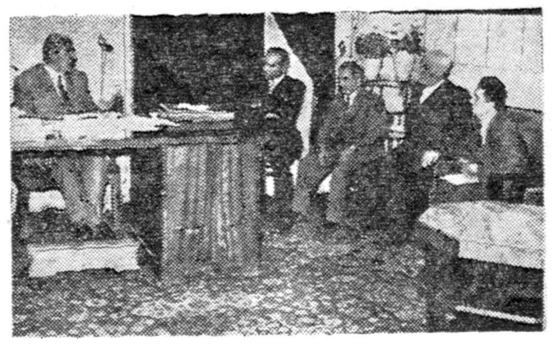

آقای مهران نیابت تولیت‌عظمی هنگام مصاحبه بامدیران و خبرنگاران جراید

خبرنگار ما در مشهد گزارش میدهد چند روز قبل طی یك‌مصاحبه مطبوعاتی که در دفتر کار آقای مهران نیابت تولیت آستان قدس رضوی تشکیل گردید آقای‌مهران اطلاعات جالبی در مورد درآمد و هزینهٔ ادارهٔ آستانه در اختیار خبرنگاران جراید گذاشت . آقای مهران گفت : در بدو ورودبمشهد اولین کاریکه برای بهبود وضع ساختمان های آستانهٔ حضرت رضا علیه السلام بنظرم رسید و میتوان گفت "از طرف حضرتش بمن‌الهام شد اختصاص دادن کلیهٔ عواید و نذورات برای تعمیرات ضروری ساختمان های آستانه و مرقد وحرم مطهر و بیوتات آن حضرت بود . خوشبختانه این‌پیشنهاد موردتصویب و تائید اعلیحضرت همایونی قرار گرفت و شاهنشاه دستور اجرای این نظریه را صادر فرمودند . در مراسم غبار روبی ضریح مطهر که در خرداد ماه سال گذشته طی تشریفات خاصی‌انجام گرفت‌حساب مخصوصی در بانك بازرگانی‌مشهد باین منظور افتتاح گردید و کلیهٔ عوایدی که در این مراسم بدست آمد بحساب مخصوص‌آستان قدس در بانك بازرگانی ریخته شد این حساب از دیگر حساب های آستان قدس حضرت ثامن‌الائمه‌علیه السلام جدا بود و موجودی آن فقط‌بمصرف تعمیرات ساختمان های آستانه و آئینه کاری و کاشیکاری حرم‌مطهر و بیوتات متبرکه رسید . با دقتی که در چگونگی مصرف این‌عوائد بکار رفت اطمینان دارم کارهائیکه برای پیشرفت وضع ادارهٔ آستان قدس و تعمیر ساختمان های‌آستانه و بیوتات متبرکه انجام گرفته‌است مورد رضایت حضرت رضا علیه - السلام بوده وشاهنشاه نیز آنراتائید فرموده‌اند . آقای مهران افزود در مصرف این عواید با آقایان علما و روحانیون تبادل‌نظرشد وخوشبختانه آقایان روحانیون نیز تصویب کردند که عوائد حضرت رضا علیه السلام باید بمصرف ساختمان ها و بیوتات آیتانهٔ آن حضرت برسد . در اینجا آقای مهران اضافه کرد که اگر مردم متدین و با ایمان و علاقمندان به آستان قدس اعتمادو اطمینان حاصل نمایند که‌وجوهیکه پرداخت میکنند بهمان مصرف‌اصلی که منظور آنها است میرسد بطور مسلم عوائد حاصله بیشتر خواهد شد . سپس آقای مهران برای‌آنکه در این‌مورد مثالی آورده باشد‌گفت چند روز قبل یکی از ارباب رجوع در دفتر کار من نشسته و بصحبت مشغول بود که شخص دیگری‌وارد شد وبا تسلیم یك قطعه چك ۵۰ هزار ریالی گفت پدرم قطعه زمینی را وقف کرده و وصیت کرده‌است که همه ساله پنج در صد عوایداین زمین را بعنوان‌حق النظاره بهرکس که متولی آستانقدس رضوی است پرداخت نمایم این وصیت پدر را من از سالها قبل عمل میکنم و حالا با این سه نفر جوان بازداشت شده است .

هم‌این مبلغ پنج درصد عواید زمین مزبور است که بعنوان حق‌النظاره بشما که متولی آستانقدس رضوی هستید تسلیم مینمایم . . . منهم بلافاصله پشت‌چك نوشتم که‌بحساب مخصوص آستانقدس انتقال داده شود و بحامل چك گفتم که شما شخصا ببانك ببرید و بحساب مخصوص آستانه بیردازید دراین هنگام شخصی که قبلا در اطاق‌من نشسته بود گفت اگرحساب استان قدس با این دقت نظارت میشود منهم مایلم به آستانه کمك کنم وبا اظهار این مطلب دفترچه چك را از جیب خود بیرون آورد و با گفتن عبارت «یا امام هشتم» مبلغ‌هشتاد هزار ریال چك کشید و بمن تسلیم نمود تابمصرف تعجیز بیوتات‌متبرکه و حرم مطهر حضرت رضا برسد.

آقای مهران افزود قبل‌از تصدی اینجانب بتولیت آستانقدس رضوی دیون حضرت رضا علیه السلام‌مبلغ ۵ میلیون و ۸۱۳ هزار ریال بودولی خوشبختانه این بدهکاریها پرداخت شد و در حال حاضر آستانقدس رضوی بهیچوجه بدهکاری. ندارد . برای تعمیر واصلاح بیوتات وحرم مطهر حضرت رضا علیه السلام برنامهٔ پنجساله‌ای تنظیم گردیده است با احتساب درآمد کل‌آستان قدس رضوی در سال گذشته و پرداخت بدهکاریها و هزینهٔ آستانه تا پایان اسفندماه سال ۳۸ موجودی آستانه ۶۳۶ هزار و چهار صد و دوازده ریال می باشد . نیابت تولیت آستانقدس رضوی اضافه کرد که من قبلا از علاقه و محبت و ایمان پاك شاهنشاه بحضرت‌رضا علیه السلام اطلاع داشتم ولی در تشرف فرمائی‌اخیرشاهنشاه بمشهد بیش از آنچه گمان میکردم باین حقیقت واقف شدم و دریافتم که شاهنشاه مامظهر پاکدامنی ودیانت و مسلمانی است و علاقه معظم له بحضرت رضاعلیه‌السلام مافوق‌تصور ما است‌آقای‌مهران گفت‌درمسافرت های‌قبلی‌شاهنشاه بمشهداعلیحضرت فقط یکبار بحرم مطهر مشرف می شدند ولی‌در این مسافرت که‌باتفاق علیاحضرت‌ملکه‌فرح‌بمشهد تشریف فرما شدند دوبار بحرم مطهرتشرف حاصل کردند.

نایب التولیه‌آستان قدس‌حضرت ثامن الائمه‌علیه السلام دربایان‌گفت میتوانم مژده بدهم که شاهنشاه و علیاحضرت ملکه هم به آستانقدس رضوی نذوراتی داشته و کمك‌هائی خواهند کرد که بعدا بامتحضار خواهم رسانید.

بازداشت جاعل‌گواهینامه های تحصیلی

وی کارمند فرهنك بروجرد میباشد

قبلا باستحضار رسید که عده ای باتهام استفاده از گواهینامه های تحصیلی جعلی ، در بروجردبازداشت‌شدند و ضمنا گفته شد که مدتی است یکی از کارمندان فرهنك بروجرد بنام آقای علوی بعنوان بیماری از بروجرد خارج شده و احتمال قوی میرود که وی بجعل گواهینامه های مزبور مبادرت کرده باشد . اینك خبرنگار ما در بروجرد اطلاع می دهد ، چند روز قبل آقای علوی باتهام جعل گواهینامه های‌تحصیلی در صاوه دستگیر شد و ببروجرداعزام‌گردید. آقای علوی توسط آقای‌گنجه‌ای بازپرس تحت بازجوئی قرار گرفت و هم اکنون بازجوئی از وی ادامه دارد .

اولین‌کلنك ساختمان دادگاه بخش رفسنجان

طی مراسمی بوسیله معاون وزارت دادگستری بزمین زده شد

بیمارستان‌وپرورشگاه اینمنطقه مورد بازدید قرارگرفت

چندروز قبل آقایان مسعودهدایت معاون وزارت دادگستری ،فضل‌اله کاسمی مدیرکل آن وزارتخانه باتفاق آقایان فاضل سرجوئی مدیرکل ثبت وفروغ رئیس دادگستری کرمان وارد رفسنجان شدند وازطرف عده‌زیادی ازروسای‌دوایر دولتی ومحترمین شهرمورد استقبال قرار گرفتند. فرماندار رفسنجان به آقایان مزبور خیرمقدم گفت وسپس معاون وزارت دادگستری وهمراهان درسالن فرمانداری به‌تقاضاهای اهالی رسیدگی کردند. آنگاه به محل ساختمان دادگاه بخش این شهرستان رفتند درآنجا آقای خیراندیش‌رئیس دادگاه رفسنجان درمورد زمینی که‌جهت ساختمان محل دادگاه ازطرف بازماندگان مرحوم معین‌زاده واگذارشده بودبیاناتی ایراد کرد وتکمیل کادر اداری دادگاه راتقاضانمود. آقای هدایت معاون وزارت دادگستری ضمن بیاناتی درمورد توجها ت‌مقاما ت‌دولتی‌به استان کرمان اولین کلنك ساختمان محل دادگاه بخش رفسنجان رابزمین زد وسپس بیمارستان دولتی این شهرستان مورد بازدید قرار گرفت .دراین بازدیدآقای دکترارباب‌زاده رئیس بیمارستان توضیحات لازم باستحضار رسانید وآنگاه آقایان مزبور ازبیمارستان شیروخورشید وپرورشگاه معین‌زاده رفسنجان‌بازدید نمودمعاون وزارت دادگستری وهمراهان پس‌از آنکه برمزار معین‌زاده رفتند وفاتحه‌ای نثار کردند رفسنجان رابصوب یزد ترك گفتند.

عزیمت فرمانده سپاه

بفرمان شاهنشاه چند روز قبل تیمسار فولادوند فرمانده سپاه پنج جنوب بمنظور بازدید تاسیسات نظامی امریکا باهواپیما شهرشیراز راترك کرد درفرودگاه فرمانده لشکر، معاونین سپاه‌وافسران ارشد فرمانده سپاه شیراز رامشایعت کردند بازدید فرمانده سپاه پنج جنوب از تاسیسات نظامی امریکا مدت یکماه بطول خواهد انجامید.:

نقشه‌برداری زمینهای خالصه

طبق گزارش خبرنگار مادرزابل نقشه‌برداری اززمینهای خالصهٔ زابل ومنطقه سیستان بوسیله نمایندگان اعزامی وزارت‌کشاورزی انجام گردید. این نقشه برداری بمدت یکصد روز به‌طول انجامید و طی این مدت فقط چهارده قریه از قراء زابل نقشه‌برداری ومساحی گردید. نمایندگان اعزامی وزارت کشاورزی پس‌از نقشه‌برداری ازاین قسمت اززمینهای خالصه زابل چند روز قبل به‌تهران بازگشتند.

انتصابات‌در شهرستانها

لاهیجان: آقای سرگرد فریدون کلهری ، رئیس حوزه نظام‌وظیفه .
رضائیه: آقای محمد علی افتخاری ، کفیل شهرداری
اراك: آقای سرهنك محمد تقی پورنقشی ، رئیس منطقه نظام‌وظیفه
تفرش: آقای محمد تقی حرفت ، مروج کشاورزی
لنگرود: آقای ستوان علی باقری ، فرمانده دسته ژاندارمری
فردوس: آقای مختارزاده ، رئیس اداره دارائی
بندرپهلوی: آقای مهدی میهن‌پرست رئیس کارگزینی شهرداری ـ آقای بهره‌ور ، رئیس برزن غازیان
نطنز: آقای قاسم تجلی ، رئیس اداره دارائی

تریاك خورد و مرد

دوشب قبل شخصی‌بنام محمدصادق تقوی یکی ازاهالی بخش خرم‌آباد از توابع شهسوار بعلت اختلافات خانوادگی‌باخوردن مقداری تریاك اقدام به‌خودکشی کرد وبعدازانتقال به‌بیمارستان رامسرجان سپرد.
جنازه محمد صادق باانجام تشریفات قانونی مدفون شدوجریان تحت‌تعقیب قرار گرفت.

حادثه بی‌خطر !

دو روز قبل کامیون شماره ۲۰۸۷۱ برانندگی اسمعیل قلی زاده حامل بشکه خالی روغن که بطرف تهران حرکت میکرد در فاصله بین آبیك و هشتگرد براثر بارندگی ومه آلود بودن هوا واژگون گردید در این حادثه خوشبختانه بکسی آسیبی نرسید و فقط بکامیون خساراتی وارد آمد

مدیرکل وزارتفرهنك فرانسه در دفتر نمایندگی اطلاعات درشیراز گفت :

مردم شیراز قدر جلال وعظمت وزیبائی شهرخودرا نمیدانند

نمیدانستم هوای شیراز هم نشئه شراب این شهر را دارد

درشماره گذشته اطلاع داده شد که وزیر بهداری پاکستان باتفاق مدیرکل وزارت فرهنك فرانسه وهمسرش همراه باآقای دکتر ادیب وزیر بهداری باهواپیما وارد شیراز شدند وپس از یکشبانه روز توقف در شیراز وبازدید از آثارتاریخی تخت جمشید باصفهان بازگشتند تاپس از بازدید آثار تاریخی این شهرستان بتهران مراجعت کنند اینك خبرنگار ما درشیراز گزارش میدهد طی مدت یکشبانه روز توقف مدیر کل وزارت فرهنك فرانسه وهمسرش در شیراز مشارالیه ضمن بازدید آثار تاریخی این شهرستان در دفتر نمایندگی اطلاعات در شیراز نیز حضور یافت ودر آنجا از زیبائیهای شاعرانه شهر شعرپرور شیراز تعریفها کرد. مدیر کل وزارت فرهنك فرانسه چنان مسحور زیبائی شیراز وعظمت وجلال سعدی وحافظ شده بود که طبق اظهار خودش دل برنمیداشت این شهر زیبا را باهمه زیبائیهایش ترك گوید. میگفت: شنیده بودم که شراب شیراز حلاوت ونشئه خاصی دارد ولی نمیدانستم که هوای این شهر زیبا هم نشئه شراب دارد وخبر نداشتم که‌مشاهده شکوه وعظمت وجلال شیراز قرون گذشته راپیوند بحال میکندوبیننده رااز خود بیخبر میسازد .مدیرکل وزارت فرهنك فرانسه دردفترنمایندگی اطلاعات درشیراز گفت با اینهمه زیبائی شهرشیراز آنطور که‌مردم کشورهای دیگر مخصوصا مردم‌فرانسه قدرشیرازرا میدانند‌اهالی‌این شهرستان بقدر وعظمت شهر خودواقف نیستند.

دوکیلو ونیم تریاك کشف شد

یکی‌از بازرگانان لاهیجان بازداشت گردید

دو روز قبل سه نفر جوان ناشناس که یکی ازآنها حامل چمدانی بود مورد سوءظن یکی از مامورین کشیك شهربانی لاهیجان قرار گرفتند هنگامی که پاسبان کشیك جوانان مزبور را تعقیب می کرد دونفر از آنها متوجه جریان شدند و با فرار گذاشتند ولی جوانی که حامل چمدان بود بازداشت گردید و بشهربانی جلب شد . در شهربانی ضمن بازرسی چمدان مقدار دو کیلو و چهارصد و بیست و پنج گرم تریاك از داخل چمدان کشف‌گردید و تریاك های مکشوفه با حضور آقایان دکترعادلی رئیس بهداری ، سروان شهنازی رئیس شهربانی و ستوان‌دوم علیائی توزین شد وتحویل بهداری گردید. ضمنابپروندده‌این‌امرزیرنظر آقای شهبازی بازپرس دادسرای لاهیجان تحت رسیدگی قرار گرفت خبرنگارما در گزارش خود اضافه می کند فعلا یکی از بازرگانان لاهیجان باتهام همکاری با این سه نفر جوان بازداشت شده است .

توزیع لباس ولوازم‌التحریر

خبرنگارما درآستانه‌اشرفیه‌مینویسد چندروز قبل تعداد یکصد دست لباس دخترانه وپسرانه ومقداری‌لوازم‌التحریر بوسیله آقایان اسدی نیاو حاج‌رضا حیدری دونفر ازاعضای انجمن همکاری خانه‌ومدرسه دبیرستان بوعلی سینا آستانه اشرفیه بین دانش آموزان مدارس این شهر توزیع گردید .

لباس ولوازم التحریر مزبور ازمحل فروش بلیط نمایشنامه‌ایکه اخیرا از طرف‌فرهنگیان آستانه اشرفیه به‌نفع سازمان جوانان شیرو خورشید سرخ مدارس اجرا گردید تهیه شده بود.

۱۲ شهرستان بابیجار آشنا شدند

بطوریکه خبرنگارمادر بیجار گزارش میدهد اخیرا آقای لواسانی رئیس فرهنك بیجار باتفاق عده‌ای از فرهنگیان این شهرستان برای شناساندن وضع‌بیجار وصنایع آن باهالی سایرشهرستانهای‌کشور به۱۲ شهرستان بزرك مسافرت کردندودراین مسافرت درهریك ازشهرستانهای کشور مصنوعات بیجاروکارهای دستی این‌شهرستان را بمردم معرفی کردند فرهنگیان بیجار درتهران بملاقات آقای نخست وزیر رفتند و نمونه‌ای از محصولات قالیبافی این شهرستان را به‌نخست‌وزیر ارائه دادند وپس‌از شناساندن بیجار بمردم سایرشهرستانهای کشور مراجعت کردند درعکس بالا رئیس فرهنك بیجار ویکی‌از فرهنگیان هنگام‌ارائه یك‌قالی محصول کارقالی بافان بیجار به‌آقای نخست وزیردیده میشوند

درراه زیارت بقعه شاهزاده احمد

مالك قریه‌ای بایك‌گلوله بقتل رسید

چندروز قبل بمقامات انتظامی دزفول اطلاع‌دادهشد عده‌ای ناشناس که‌خداشاه نظرعلی مالك قریه«هلیوه» ازتوابع‌دزفول رادرمنطقهٔ کوهستانی «شاهزاده‌احمد» که‌یکی از زیارتگاههای دزفول میباشدباگلوله به‌قتل‌رسانیده‌اند بلافاصله آقایان مدنی رئیس دادگاه ودکتر عبداللهی معاون بهداری دزفول به‌محل عزیمت‌کردند پس‌از معاینهٔ جنازهٔ‌مقتول وانجام تشریفات قانونی جنازه به‌خاك سپرده شد. بقرار اطلاع کدخداشاه‌نظرعلی پس‌اززیارت بقعهٔ شاهزاده احمد هنگامیکه باتفاق‌عده‌ای از دوستان خود به‌قریهٔ «هلیوه» مراجعت میکرده است درپیرین راه‌هدف گلوله قرارگرفته وضمنا شایع است قاتل‌یاقاتلین بخرم‌آباد متواری شده‌اند. هم‌اکنون برای دستگیری آنان به‌شدت فعالیت میشود.

علف خورد مسموم شد

• دماوند ـ رضا کودك ۹ساله جواد یکی از اهالی دماوند که بعلت‌خوردن علف مسموم شده بود با مساعی آقای دکتر ارسطو رئیس بیمارستان بهبودی یافت . ضمنا چندی قبل نیز دو کودك از اهالی این شهرستان براثر خوردن علف‌مسموم شدند ولی چون پزشك بهداری به ماموریت رفته بود هر دو نفر جان سپردند .

چکهای اهدائی اصل چهار باردوی کار

قبلا اطلاع داده‌شد که‌چند روزقبل رئیس‌اداره اصل‌چهار شیراز ضمن ملاقات باآقای دکتر پیراسته استاندار فارس دوقطعه چك بمبلغ هفتصد وشصت هزاردیال برای کمك باردوی کارشیراز بمشارالیه اهداء کرد . درعکس بالارئیس اداره اصل‌چهار هنگام تسلیم چکهای اهدائی باستاندار فارس دیده میشود .

از: حسام منصوری

در قلب کوهستانهای بختیاری

چگونه موفق بدیدار عجیب‌ترین زن شدم

(۳)

در مدتی که کمك راننده برای آوردن چراغ رفته‌بود از راننده سوال کردم مگر ایده‌موتور برق ندارد ؟ گفت تا چند وقت پیش در اینجا موتور برق‌فرسوده ای بود که شبها مدت یکی دو ساعت روشنائی شهر را تامین‌میکرد ولی آنهم از کار افتاد و در حال حاضر شبها ایده در تاریکی‌محض فرو میرود . ماهمچنان در میان گل و لای که تا بالای زانوی‌ما را فرا گرفته بود ایستاده بودیم وبارانندہ صحبت میکردیم که کمك‌راننده چراغ بدست برای راهنمائی ما آمد و ما هم با توکل بخدا بگل‌زدیم و محل توقف اتومبیل را ترك کرده و بدنبال کمك راننده بطرف‌ایده براه افتادیم ولی هر چه میرفتیم اثری از شهر نمودارنبودتا اینکه از دور سوسوی چراغی را مشاهده کردیم و بسرعت قدمهاافزودیم .

باشاهده کورسوی ضعیف چراغی که ازدور نورامیدی بدل ماتابید ومطمئن شدیم که‌دراین محل که‌ما اثری ازآبادی نمیدیدیم لااقل ذیحیاتی وجود دارد وما میتوانیم درآنجا پناهگاهی بیابیم. کمك‌راننده باچراغ دستی که‌برای راهنمائی‌ما آورده بود جلومیرفت ومن وآقایان جهانگیر چهارده‌چریك وباقر زاده‌هم‌یکی پس‌از دیگری بدنبال اوقدم برمیداشتیم‌وجلو میرفتیم ولی درهرقدم پای ماتابزانو درگل فرومیرفت وگاهگاه نیز مثل شیر درگل میماندیم! بالاخره بهرترتیب بود خودرا بمحلی که روشنائی چراغی ازآن پیدابود رساندیم ومعلوم شد که‌آنجا قهوه‌خانه ایده است درآن نیمه‌شب خسته ومانده جزخانه آقای فرخی خبرنگار اطلاعات درایده راه‌بجائی‌نداشتیم زیرا ازفرط خستگی دیگر قادربه‌حرکت نبودیم وعلاوه برآن راهی راکه بقریه «سوسن» مسکن زن ریشدار منتهی میشد نمیدانستیم. ازقهوه‌چی خواب‌آلود ایده سراغ منزل آقای فرخی خبرنگار اطلاعات درایده‌را گرفتیم ولی قهوه‌چی با: لهجهٔ محلی‌بمافهمانید که‌از صحبتهای ماچیزی سردرنیاورده‌است آقای جهانگیر چهارده چریك تاحدی بوضع‌ایده آشنابود وبالهجه محلی‌اهالی آن شهرستان آشنائی داشت ولی اینموضوع رامانمیدانستیم .جهانگیر خان هم‌بی‌آنکه بروی‌خود بیاورد درگوشه‌ای ایستاده‌بود وچیزی‌نمیگفت. بالاخره هنگامیکه مشاهده کرد دراینمورد ازماکاری ساخته نیست‌پیش آمد وشروع به‌بلبل‌زبانی کرد!؟ گفتگوهای جهانگیرخان وقهوه‌چی‌باین نتیجه رسید که یادداشتی برای آقای فرخی خبرنگار اطلاعات درایده نوشتیم وبدست شاگرد قهوه‌چی دادیم تاآقای فرخی رااز ورود مامطلع سازد. بانتظار آمدن آقای فرخی درقهوه‌خانه ایده نشستیم وجایتان‌خالی خستگی راه‌را،بایکی دوفنجان چای معاوضه کردیم!

چنددقیقه‌ای نگذشته‌بود که آقای فرخی خبرنگار اطلاعات‌درایده شخصا درحالیکه یك چراغ زنبوری بدست داشت بسراغ‌ماآمد وباتفاق بطرف منزل وی‌براه افتادیم فاصلهٔ بین قهوه‌خانه تامنزل آقای فرخی‌به خوشروبش وتعارف گذشت ولی هنگامیکه واردخانه شدیم من جریان رابه‌آقای فرخی گفتم وازوی خواهش کردم که صبح‌روزبعد هروسیله‌ای که‌ممکن است دراختیارما بگذارد تابطرف دهکدهٔ «سوسن» مسکن زن ریش‌دار حرکت‌کنیم. البته آقای فرخی این خواهش ماراقبول کرد ولی اظهارداشت چون براثر بارندگی زیاد باتوجه‌به راههای خراب اینمنطقه عبور ازراه اتومبیل‌روممکن نیست‌باینجهت‌بهتراست بااسب به طرف دهکدهٔ سوسن حرکت کنیم. این‌رامیدانستیم که‌راههای این منطقه خراب است ولی نمیدانستیم که‌آقای فرخی هم میخواهد رفیق‌راه‌ماباشد وبه‌جمع‌سه‌نفری مابه‌پیوندد. صبح‌فردای آن‌شب وقتیکه ازخانه آقای فرخی بیرون آمدیم دیدیم که‌چهارراس اسب حاضراست وصاحبخانه همانند آنکه بخواهد بمسافرتی طولانی‌برود برروی هریك از اسب‌ها: خورجینی انداخته‌وخورجینهارامملو ازپتو ،غذا، وسایر وسایل کرده‌است.

بطرف کوهستان‌های بختیاری

باقیافهٔ مصمم آقای فرخی دیدم که‌اصرارمابرای جلوگیری ازحرکت وی امکان ندارد وبعلاوه، بهتر‌آن‌بود خبرنگاری راکه برای‌اولین‌بارخبر وجودزن ریش‌دار رادردهکده سوسن بمرکز گزارش داده است باخود همراه کنیم .باینجهت ازهمراهی آقای فرخی بااکیپ‌سه‌نفری ما،خشنود شدم ولی هنگامیکه ازوی سئوال کردم علت‌اینکه اینهمه وسائل برای این مسافرت کوتاه !برداشته چیست؟ لبخندی‌زد وچیزی نگفت.

این‌رابگویم که هنوز من‌درذهن خودتصور میکردم درمدت همان یکروز میتوانیم‌خودرابدهکدهٔ سوسن برسانیم وبازن ریش‌دار ملاقات ومصاحبه کنیم ومجددا برگردیم ولی نمیدانستم که‌این تصورات من کاملا خلاف واقع‌خواهدبود.

بهرحال تعداد افراد اکیپ‌سه‌نفری ماباوجود آقای فرخی به چهار نفررسید وچهار نفری سواربراسب بطرف دهکدهٔ سوسن حرکت‌کردیم راهی که‌میرفتیم کوره راهی بیش‌نبود ودربرابر ماکوهستان‌هائی سربه‌فلك کشیده وپوشیده از درخت قرار داشت که‌آقای فرخی میگفت فاصله ایده تااولین قلهٔ‌کوه پانزده کیلومتر میباشد. راستی فراموش کردم بگویم که هنگام حرکت ماازایده هواابری‌شد وهنوز دوکیلومترپیشروی نکرده بودیم که‌بارندگی شروع‌شد. باشروع ریزش باران باین‌گمان که‌باران بهاری است‌وچندان ادامه نخواهد یافت بسرعت حرکت اسبها افزودیم تازودتر بمقصدبرسیم! ولی چه‌خیال باطل...

هرچه جلوتر میرفتیم برشدت بارندگی افزوده میشد وکم‌کم‌علاوه بربارندگی طوفان هم شروع‌گردید گرچه درمیان باران باصطلاح‌معروف مثل «موش آب‌کشیده» شده‌بودیم ولی بامیداینکه بزودی باران وطوفان پایان خواهد یافت همچنان به‌پیشروی خود ادامه میدادیم .دیگر ازشدت باران وطوفان اسبهاهم قادربه‌حرکت نبودند .سرتاپای مادر میان باران خیس شده بود واز لباسهای ماآب باران فرومیچکید.

خلاصهٔ اخبار اصفهان

اردکان: با انتقال قاضی دادگاه اردکان انجام امور قضائی‌مراجعین دچار رکود شده است واهالی تقاضا دارند برای اعزام جانشین قاضی دادگاه اردکان اقدام گردد .

نائین: دونفر از اهالی نائین به بیماری منتژیت مبتلاشده و در بهداری بستری‌شده اندواهالی تقاضادارند برای جلوگیری از توسعه این بیماری اقدامات احتیاطی انجام گردد ..

یزد: روزهای دوشنبه و چهارشنبه هفته بین تهران و یزد سرویس پست هوائی دایر شده است .

حوادث و وقایع

پیرمردی باتهام ایراد ضرب‌منتهی بقتل محکوم شد

متهم مدعی بودکه پسردائی وی بقصد انتحار تریاك خورده وموقعی‌که برای معالجه ببیمارستان منتقل شده ازروی الاغ افتاده و مرده‌است

امروز شعبه دوم دادگاه عالی‌جنائی برای‌رسیدگی بپرونده پیرمردی بنام ابوالقاسم کرمی فرزند صدرالله اهل «ارنگه» کرج تشکیل گردید.

ابوالقاسم کرمی‌بموجب کیفرخواست صادره متهم بایراد ضرب‌منتهی بفوت پسردائی خودبنام ابراهیم بود. وی‌در ناراحتی روحی تریاك خورده وخودکشی نموده‌بود ووی نیزدراین ماجرابی‌تقصیر است ولی‌بموجب‌محتویات‌پرونده‌پزشك قانونی ضمن معاینه جسد مقتول گواهی داده‌بود که جسم سختی بسرمقتول خورده وباعث مرك اوشده‌است.

ازالاغ بزمین افتاده

ابوالقاسم دراین‌مورد میگفت پسر دائی من وقتی باتریاك خودکشی کرد فورا اورا برای‌معاینه ومعالجه باالاغ بتهران آوردند واوازبخت‌بدوازآنجائی که‌اجلش‌رسیده بود دربین راه ازالاغ بزمین افتاد وسرش بسنك اصابت کرده در گذشت.

دادگاه پس‌از چند ساعت بررسی پرونده وارد شورشد ومتهم را به‌چهار سال زندان بااعمال شاقه محکوم کرد.

آمار حوادث در هفته گذشته

۱۳۳ نفر

هفته گذشته ۱۳۳ نفر دراثر حوادث مختلف درتهران وحومه‌مجروح‌ومسموم شده‌اند.

ازاین عده ۳۴ نفر بعلت حوادث رانندگی ۱۱نفر دراثر نزاع، ۱۴ نفر درنتیجه سقوط ازبلندی، ۲۳ نفربعلت سوختگی مجروح شده و۵۱ نفرمسموم شده‌اند که ۳ نفراز آنها قصدانتحار داشته‌اند.

خانه‌تکانی وپرونده‌ها..

معمولا رسم است که اواخر هر سال کهنه «خانه تکانی» میکنند و گردو خاك اثاثه ها را میگیرند و اشیاء غیر ضروری‌را بکناری‌میریزند.

خانه تکانی دادگستری از سال جدید شروع شد واز چند روز قبل پرونده های مختومه و غیر ضروری را از دادگاه ها و بازپرسیها جمع‌آوری کرده و بانبار ضبط راکد میفرستند.

در عکس‌بالا دو پیشخدمت که مشغول حمل‌پرونده هابه انبارمیباشند دیده میشوند.

دزد ارزان فروش دستگیر شد!

ازشهرری خبرنگارما اطلاع‌میدهد دیروز مامورین‌آگاهی‌شهرری شخصی بنام علی‌اصغرخانی را که مشغول فروش یك راس گاو بود بازداشت کردند.

طی تحقیقاتی که بعمل آمد معلوم شد علی این گاو را ازجوادیه سرقت کرده وبرای فروش بشهرری آورده‌است.

علت اینکه مامورین ژاندارمری بوی ظنین شده بودند این بود که سارق گاو مسروقه راکه در حدود پنج هزار ریال ارزش داشت قصد داشت یکهزار وپانصد ریال بفروشد و همین موضوع موجب گرفتاری وی گردید!

بموجب آمار اداره پزشکی‌قانونی درفروردین‌ماه

۱۰۴ نفر دراثر حوادث مختلف درگذشتند

ماه‌گذشته هرروز یکنفر درنتیجه تصادف بااتومبیل و هردو روز یك‌نفر درنتیجه خفگی درآب فوت شده‌اند

بموجب آمار منتشره از اداره پزشکی قانونی درفروردین ماه‌گذشته صدوچهار نفر براثر بروز وقایع و حوادث مختلف در تهران و حومه درگذشته‌اند بموجب این آمار در ماه گذشته ۲۹نفربراثر تصادف بااتومبیل درتهران وحومه‌فوت شده‌اند. همچنین ۸نفر بعلت‌سوختگی و۸نفربراثرسقوط ازبلندی و۷نفر بعلت‌خفگی باگاززغال درگذشته‌اند.

دراین آمار ۵نفر بعلت تصادف کامیون باقطار وتصادم باماشین های صنعتی واصابت تیرآهن وضربه‌چاقو ونزاع درگذشته‌اند.

درماه گذشته ده‌نفربعلت ماندن زیرآوار و۱۴نفر براثر خفگی درآب و۴ نفر براثر اصابت گلوله فوت شده‌اند.

آمار حاکیست درفروردین ماه گذشته ۴نفربراثرواژگون‌شدن‌اتومبیل وسه‌نفر بر اثر ضربات وارده وچهار نفر بعلت‌سقوط درچاه‌ودونفر بعلت برق گرفتگی درگذشته‌اند. همچنین ۵جنازه مشکوك برای معاینه باداره پزشکی قانونی منتقل شده‌است.

درحاشیه وقایع روز

دراین‌معامله استفاده‌شما، ضرر شماست!

هرهفته‌بلیطهای بخت آزمائی ملی قرعه کشی‌میشودوشماره‌هائی برنده اعلام‌میشود روزهای بعداز قرعه‌کشی اتفاق میافتد که‌شخصی بشمامراجعه میکند، خودرا مسافری که‌عازم‌یکی‌از شهرستانهااست معرفی میکند ودرخواست دارد بلیط اورا که‌هزار یابیست هزار ریال یابیشتر، برنده جایزه است بقیمت ارزانتری که‌گاهی بیکدهم هم میرسد. بخرید شماهم شماره بلیط راباشماره های برنده‌مطابقت میدهید ومی‌بینید درست است. بالاخره ازروی ترحم یامنفعت طلبی بلیط‌رامیخرید وفروشنده هم باتشکر خداحافظی میکند ومیروداما وقتی برای‌دریافت جایزه به‌بنگاه‌بخت آزمائی یابیك بلیط فروش مراجعه میکنید ازپرداخت جایزه شماخودداری می‌کنند. میدانیدچرا؟ برای‌اینکه شماره بلیط‌ساختگی است بدین‌معنی که‌شماره اصلی‌را تراشیده‌وبجای آن‌شماره برنده رابامهارت چسبانیده‌اند. آنوقت‌است که‌شمامتوجه میشوید چه‌کلاه‌گشادی بسرتان رفته‌است!

کسانیکه دست‌باین حیله میزنند اغلب درنقاطی که فروشنده بلیط بخت‌آزمائی درآنجا نیست قدم میزنند ودستیاری دارند که‌چند بلیط ویك مقوا حاوی شماره برندگان (البته شماره‌های غیر صحیح) دردست دارد وخودرا بلیط فروش وانمود میکند این تذکرما بود که‌هیچوقت بلیطهای برنده جایزه رابقیمت نازل خریداری نکنید زیرا هراندازه که فکر کنید دراین‌معامله استفاده برده‌اید بهمان اندازه ضرر کرده‌اید!

درمعالجه این مرد کوتاهی کردند

اوهم ۲۳عدد شیرآب بیمارستان را دزدید!

امروز مردی بنام قاسم رودگر فرزند نعمت‌اله باتهام‌سرقت تعدادی شیرآب درشعبه ۲۸ دادگاه جنحه به‌چهارماه زندان محکوم شد.

قاسم چندماه قبل بااستفاده از: غیبت انباردار بیمارستان نجات وارد انبار ساختمان بیمارستان‌مزبورشد وتعداد ۲۳ عددشیر آب به سرقت برد ولی‌هنگامیکه قصد خارج کردن شیرها ازدربیمارستان‌داشت‌دستگیر وتحویل دادسرا گردید.

وی دردادگاه میگفت چندی قبل برای معالجه به بیمارستان نجات آمدم ولی‌چون درمعاینه ومعالجه من کوتاهی شد تصمیم گرفتم که انتقام سختی ازاین بیمارستان ومتصدیان آن بگیرم بدین جهت بانباری که مصالح ساختمانی جدید بیمارستان نجات درآنجاست رفتم وقصدم این بود که ضرری به بیمارستان برسانم!

وقتی عابر بهمسر راننده نگاه میکرد زیر ماشین رفت

امروز شعبه دوم دادگاه عالی جنائی برای‌رسیدگی به‌پرونده مردی بنام جعفر درودی که باتهام قتل غیرعمد تحت تعقیب دادسرا قرارگرفته بودتشکیل گردید.

جعفر چند ماه قبل هنگامیکه باکامیونی از کرج به‌تهران می‌آمد دربین راه باعابری تصادف کرد وموجب مرك وی گردید.

جعفر دردادگاه میگفت عابر مزبور بدون‌توجه بکامیون بهمسرم که‌درکنارم نشسته بود نگاه میکرد وعلت تصادف نیزبی‌احتیاطی عابربود.

دادگاه پس‌از رسیدگی به‌پرونده چون شاکی خصوصی گذشت کرده بود بادرنظرگرفتن علل مخففه موجوددرپرونده جعفر رابشش‌ماه زندان‌و پرداخت ده‌هزارریال جریمه‌نقدی وپنجسال‌محرومیت: ازرانندگی محکوم نمود.

حامل محکوم شد

امروز شعبه اول دادگاه عالی جنائی به‌پرونده جوانی بنام علی شفیعی فرزند معصوم اهل زنجان رسیدگی کرد واورا باتهام حمل مقدار یك کیلووهشتاد گرم‌تریاك بشش ماه زندان وپرداخت ۵۷۵ : هزار ریال جریمه نقدی محکوم کرد.

جیران دردادگاه محکوم شد

امروز مردی بنام هدایت جیران باتهام سرقت دوعدد دوچرخه در شعبه ۲۸ دادگاه جنحه به شش‌ماه زندان محکوم گردید وی چند ماه قبل دوعدد دوچرخه ازمغازه‌ای به‌سرقت برده بود ولی پس‌از دوماه توسط صاحب دوچرخه‌ها دستگیر شده تحویل‌مقامات انتظامی گردیده بود.

مزاحمین جاده‌کرج بازداشت شدند

آخروقت دیروز سه‌جوان باسامی مسعود وعباس ومنصور بموجب قرارصادره از طرف آقای نوروز ناصری بازداشت شدند.

نامبردگان بموجب شکایت زن جوانی بعلت ایجاد مزاحمت وی‌در جاده کرج بوسیله مامورین انتظامی تحت تعقیب قرارگرفته بودند.

نووتراپوتیسك‌لابراتوریوم آرس ـ کپنهاك ـ دانمارك

صاحب اختراع راجع به‌طریقه تهیه بلورهای نمکهای‌دی‌پنیسیلین مربوط به آلکیل‌اندیامین‌هائی که بوسیله ریشه تبدیل شده است، که‌درایران تحت شماره ۲۱۰۹ به‌ثبت رسیده است بهره‌برداری ازاختراع نامبرده راباشخاص ذینفع پیشنهاد مینماید ـ برای کسب اطلاع بیشتر بدفتر وکالت ر. آقابابیان ـ خیابان نادری ـ کوچه نوبهار مراجعه‌فرمایند

آ ـ ۳۳۸۸

آگهی شهرداری تهران

درتعقیب آگهی‌های قبلی بااینکه ازطرف شهرداری به‌کلیه‌پیشه‌وران واصناف اطلاع‌داده شدکه برروی کلیه اجناس موجوده در مغازه بایستی برچسب قیمت نصب شود معهذا بازمشاهده میشود که عده‌ای از کسبه‌و پیشه‌وران برای نصب برچسب اقدام‌ننموده انددراینمورد لزوما تاکید میشود که‌روی کلیه اجناس بدون استثناء بایستی برچسب قیمت‌الصاق شود. متخلفین برای تعقیب قانونی بدادگاه معرفی خواهند شد.

شهردار تهران

آ ـ ۳۳۷۰

سنگینی چمدان وبیماری سارق!

پاسبان بقصدکمك به‌مرد بیمار چمدانش را بدست گرفت ولی بااحساس سنگینی چمدان صاحب‌چمدان را بکلانتری برد

افسرنگهبان وقتی چمدان را بازکرد بجای یکدست لباس باتعداد زیادی ساعت روبرو شد. سارق نیز درعکس دیده میشود

دیشب مامورین کلانتری ۲۰ شخصی را که حامل‌چمدانی‌محتوی ۱۵۰ عدد ساعت مچی ۱۴ ساعت بزرك و مقداری بند و قاب ساعت بود دستگیر کردند. او میگوید این چمدان را پیداکرده‌ولی‌مامورین عقیده دارند که او سارق‌است.

چمدان سنگین بود

دیشب پاسبان کلانتری ۲۰ به مردی که چمدانی در دست داشت‌و هرچند قدم یکبار چمدان را بر زمین میگذاشت و اطرافش رانگاه میکرد ظنین شده واز اوپرسیداگر چمدانش اینقدرسنگین است چرا با تاکسی نمیرود؟ مرد چمدان بدست گفت: در چمدانم یکدست لباس بیشتر نیست ولی چون بیمار هستم نمیتوانم آنرا ببرم. پاسبان باشنیدن این اظهارات برای کمك باین‌مرد چمدان را بدست گرفت ولی متوجه شد چمدان برخلاف گفته صاحبش بسیار سنگین است از اینرو پاسبان چمدان را به کلانتری آورد.

در کلانتری این شخص خود را علی‌معرفی کرد و گفت‌این‌چمدان رابا محتویات آن پیدا کرده است. ولی مامورین عقیده دارند که او یکی از سارقین ساعت است این شخص اکنون در آگاهی تحت بازجوئی است.

نام‌نویسی در دانشکده پزشکی‌مشهد

مدت نام‌نویسی برای داوطلبان شرکت درمسابقه ورودی دانشکده پزشکی تاآخر اردیبهشت ماه ۳۹ تمدید میشود داوطلبان‌بایدبرگی‌راکه نمونه آن بدبیرستانها فرستاده شده تکمیل نموده وپس‌از گواهی دبیرستان مربوطه تاانقضاء موعد مقرر باپست‌سفارشی بدبیرخانه‌دانشکده پزشکی مشهد ارسال دارند.

رئیس دانشکده پزشکی مشهد ـ دکتر سامیراد

۱ـ۲ آ ـ ۳۴۴۶

قابل توجه صاحبان صنایع ومقاطعه کاران

شرکت سهامی فنون

نمایندگیهای صنعتی ـ خیابان ویلا شماره ۱۰

برای تهیه پروژه وپیشنهاد فروش وسفارش کارخانجات صنعتی وماشین آلات ووسایل فنی ذیل آماده است:

کارخانجات صنعتی

کارخانجات آجرسازی بنمایندگی کمپانیهای آلمانی — هندله‌کلر

کارخانجات آهك سازی وگچسازی بنمایندگی کمپانی آلمانی — دورستینر — DORSTENER

کارخانجات آسفالت سازی بنمایندگی کمپانی آلمانی — اوهل

کارخانجات یخساری وسردخانه بنمایندگی کمپانی آلمانی — آسترا — Astra

کارخانجات لبنیات سازی بنمایندگی کمپانی هلندی — ندم — NEDEM

کارخانجات روغن نباتی بنمایندگی کمپانی سوئدی — دولاوال — DE LAVAL

ماشین آلات ووسائل فنی

انواع ماشین آلات راهسازی بنمایندگی کمپانی آلمانی — کلوکنر — KLÖCKNER

انواع جرثقیل بنمایندگی کمپانی هلندی — هلندکرینز — HOLLAND

انواع موتورکمپرسور وتوربین گاز بنمایندگی کمپانی هلندی — توماسن — THOMASSEN

ماشین آلات صنعتی تصفیه روغن موتور وانواع مایعات بنمایندگی کمپانی سوئدی — سپاراتور — A.B. SEPARATOR

ماشین آلات ووسائل رختشویخانه بنمایندگی کمپانی هلندی — راینولد — REINEVELD

انواع باطری قلیائی نیکل کادمیوم نیفه — NIFE — مخصوص راه‌آهن ـ کشتیرانی بیمارستانها وغیره بنمایندگی کمپانی سوئدی — یونکنر — NIFE

دفتر فنی شرکت سهامی فنون تحت نظر متخصصین خارجی ومهندسین ایرانی همواره برای مشاوره وخدمت بصنایع کشور آماده است

اوقات مراجعه ۸½ صبح تا یک بعدازظهر ـ ۴ تا ۷ بعدازظهر: تلفن ۶۴۷۰۰ و ۶۳۵۶۶

کانون آگهی زیبا

آ ـ ۳۲۹۲

اشخاص فعال در همه جا
خودکار پردوام
تی بال پارکر
را انتخاب میکنند

مرد عاقل میداند خطش باید تمیز و یکنواخت باشد بنابراین خودکاربی نظیرتی بال پارکررا انتخاب میکند چه تی بال پارکر پررنگ و یکنواخت نوشته و بدین ترتیب تمام خطوط نامه یکسان خواهد بود خودکاریکه جوهر اضافه نداده بآرامی وبا اولین اشاره شروع بنوشتن میکند.

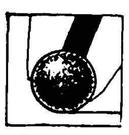

خلل وفرج مختص تی‌بال پارکر

جوهربآرامی وباندازه احتیاج بدور نوك‌خودکار رسیده درهزاران خلل‌وفرج آن‌نفوذ میکند وبدین ترتیب همواره نوك تی‌بال آماده نوشتن است.

Parker T-Ball Ballpoint

یکی دیگرازمحصولات شرکت قلم پارکر

شرکت سهامی نصب ماشین

درایران چه میکند

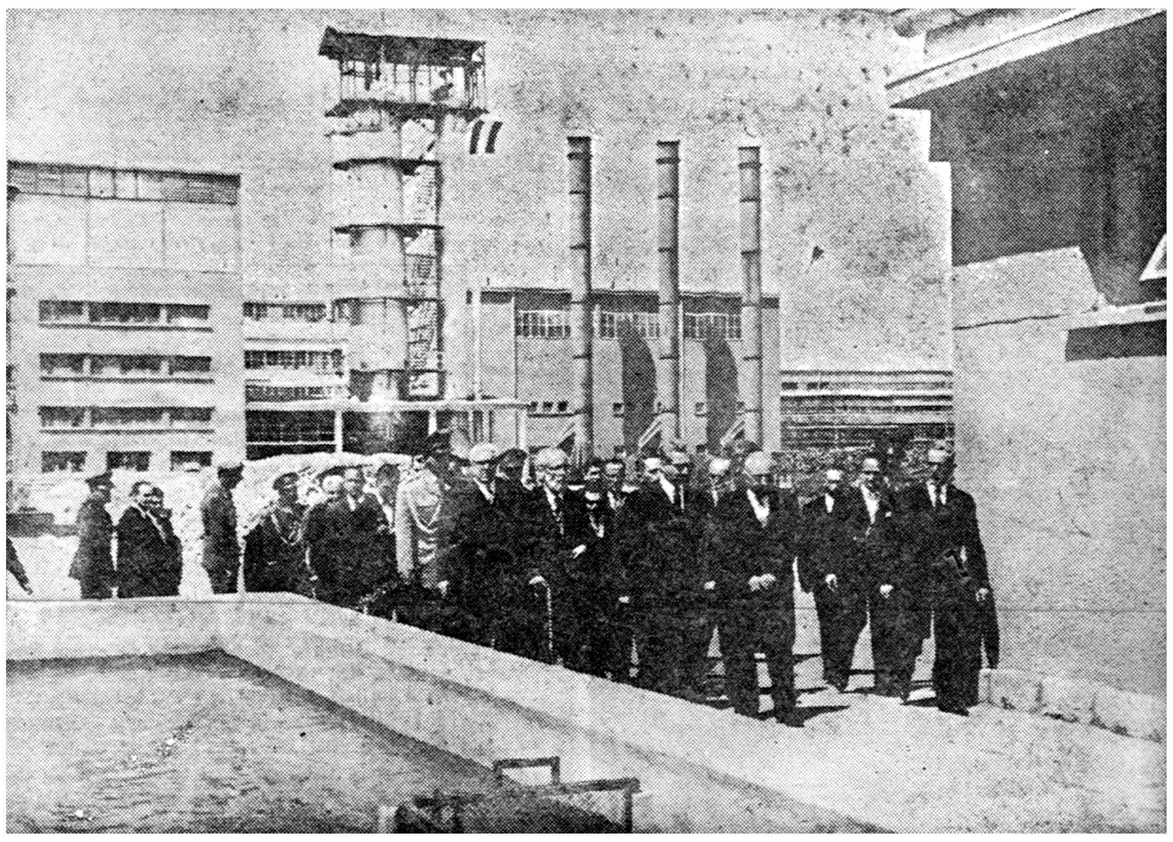

بازدید اعلیحضرت همایونی از قسمتهای مختلف کارخانه قند فریمان

برهیچ کس پوشیده نیست که عملیات عمرانی ازهرنوع که باشد دربیشرفت عمومی مملکت سهم بسزائی دارد . شرکت سهامی نصب ماشین که هسته مرکزی آنراعده‌ای ازمهندسین خبره تشکیل میدهد باانجام عملیاتی نظیر حمل و نصب دیگ‌های سنگین فروشگاه فردوسی حتی توجه هیئت مهندسین آلمانی (کوکس) رابخود جلب نموده تاآنجا که هیئت مهندسین آلمانی با ارسال نامه‌ایکه عینا درهمین صفحه گراور شده نهایت رضایتمندی خودرا ازکارهای شرکت سهامی نصب ماشین ابراز داشته‌است .

اینک برای آشنائی عموم بطرز کار ونحوه عملیات شرکت سهامی نصب ماشین چندنمونه ازکارهای انجام شده شرکت رامختصراشرح میدهیم .

۱ـ نصب کارخانه قند فریمان

عملیات نصب کارخانه قند فریمان شامل قسمتهای زیرین می‌باشد که کلیه آنهابدست مهندسین وکارگران شرکت سهامی نصب ماشین انجام‌شده است .

۱ـ استخوان بندی فلزی کارخانه ۱۸۰۰ تن درمدت یکصد (۱۰۰) روز .

۲ـ سه‌کوره بخار هریك باقدرت ۲۵ تن بخار درساعت بافشار ۲۵ آتمسفر . دوتوربین بخار هریك به قدرت ۲۰۰۰ کیلووات‌وزن‌مرکزنیروکلا ۸۵۰ تن که عملیات نصب آن درطول ۹ ماه‌انجام شده‌است .

۳ـ لوله کشی کارخانه‌و نصب‌ماشین های سنگین ماشین آلات قندسازی کارخانه جمعا بوزن ۲۳۰۰ تن‌می‌باشد که‌در طبقات ۶ـ۱۱ـ۱۷ متری نصب شده‌بزرگترین قطعه نصب شده بوزن ۳۶ تن درارتفاع ۶متری وشش قطعه ۴۳ تنی درارتفاع ۱۴ متری یك قطعه ۱۵ تنی درارتفاع ۱۷ متری‌می‌باشد کارخانه جمعا دارای ۴۵۰ تن لوله‌های فولادی مختلف می‌باشد که طول‌آنها ۱۸ کیلومتر بوده شامل لوله‌های ۳ تا ۳۵ اینچی می‌باشد نصب ماشین‌های سنگین ولوله کشی کارخانه درمدت پنج ماه خاتمه یافته و کلیه این عملیات زیرنظرمهندس‌حسن‌فرسیویکی ازمدیران شرکت انجام‌پذیرفته‌است.

شرکت سهامی نصب ماشین مجهز به‌نیرومندترین و جدیدترین وسائل‌موتاژدرایران‌می‌باشد دودستگاه کرانهای برجی هریك بوزن ۵۰تن‌که دروی ریل حرکت میکند قادراست درارتفاع ۳۵متر شش تن بار رادر شعاع بیست متری درهرنقطه که لازم باشد قرار دهد .

نصب اینکار خانه در مدت ده ماه از چهل دستگاه جوش برق و اکسیژن استفاده شده دودستگاه دیزل ژنراتور ۵۰ و ۱۰۰کیلوآتی‌برای تامین برق‌درتمام‌مدت‌نصب‌کار کرده وصدهاوسایل وافزار کار نصب‌مورد استفاده قرارگرفته است .

برای در نظر گرفتن اهمیت کارهای انجام شده در فریمان کافی است بمقدار سیم جوش مصرفی جهت اتصال قطعات فولادی و لوله کشی کارخانه توجه شود .

مقدار ۱۶۰۰۰ کیلو گرام‌الکترود جوش برق

مقدار ۳۰۰۰ کیلوگرم مفتول جوش اکسیژن

مقدار ۳۰۰۰ بالن اکسیژن بمصرف رسیده است .

گزارش آقای مهندس پیرمرادی رئیس کارگاه‌ساختمانی کارخانه قند فریمان به‌پیشگاه ملوکانه

ساختمان کارخانه قند فریمان در آذر ماه۱۳۳۷ توسط شرکت راه و ساختمان شروع شدو باوجود سرمای فوق‌العاده و مشکلات فراوانی که در پیش بود از لحاظ اینکه عمل بهره‌برداری بتاخیر نیافتد کار های ساختمانی را با فعالیت بیسابقه‌ای آغاز وروزانه بطور متوسط ۱۴۰۰ نفر کارگر مشغول بکار بوده‌اند در نتیجه کوشش و زحمات عده‌ای از مهندسین و کارگران ایرانی ۴۸۰۰۰مترمربع ساختمان‌وتاسیسات صنعتی در ظرف ۱۵ ماه به پایان رسید .

سطح بنای زیر کار خانه و تاسیسات صنعتی وساختمانهای مسکونی جمعا ۴۸۰۰۰ متر مربع است که ۳۸۰۰۰ متر آن‌اختصاص بکارخانه دارد و ۱۰۰۰۰ متر مربع آن مربوط بساختمان های مسکونی است .

ساختمان های‌مسکونی یك‌شهر صنعتی‌کوچکی را در نزدیکی فریمان بوجود آورده است که کلیه اصول شهر سازی جدید در آن رعایت شد ه‌است و شامل برق و آب تصفیه شده می‌باشد که از چندین کیلو متر فاصله آورده شده است ساختمان کارخانه و تاسیسات صنعتی از لحاظ حجم عملیات ساختمانی وبا مدت زمان کوتاهی که باتمام رسیده است در خور توجه ودقت می‌باشد و نشانه‌ای از کوشش و زحمات شبانه روزی مهندسین و کارگران ایرانی‌میباشد.

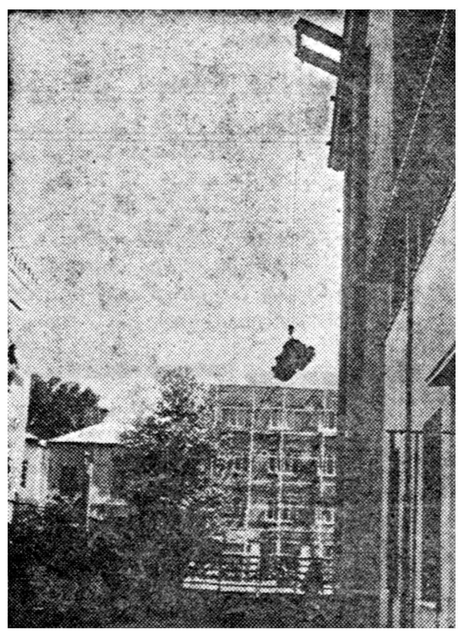

حمل ونصب دیگهای سنگین در فروشگاه فردوسی

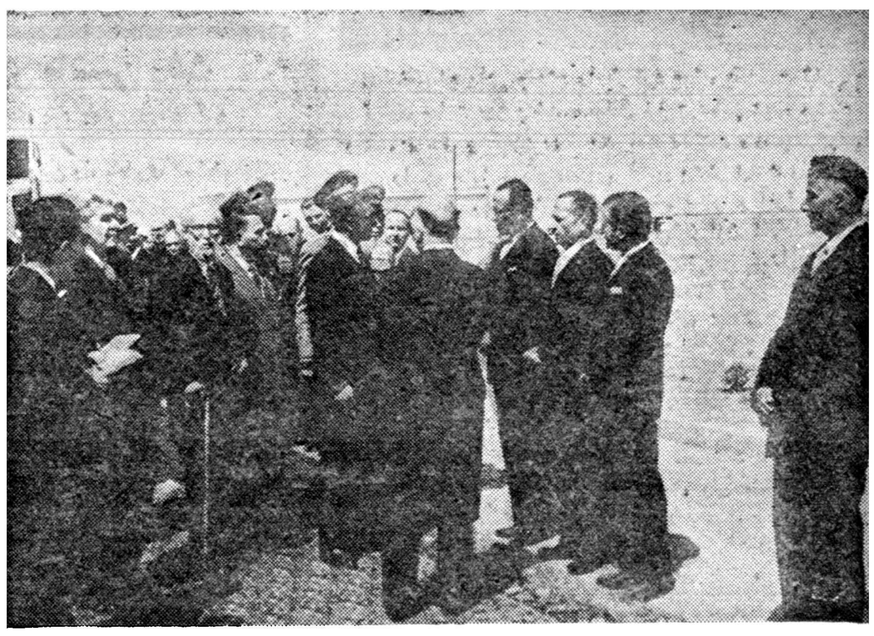

عرض‌گزارش عملیات نصب‌کارخانه قند فریمان به‌پیشگاه ملوکانه بوسیله سه‌نفر ازمدیران‌شرکت مهندس‌قدسی ـ مهندس‌عزیزی ـ مهندس‌شیدفر

کارهای انجام شده بوسیله این‌شرکت

۱ـ نصب کارخانه سیمان شمال
۲ـ نصب تاسیسات تهویه وشوفاژ فروشگاه فردوسی
۳ـ نصب‌انبارهای فلزی وزارت دارائی درامین‌آباد
۴ـ نصب کارخانه قند فریمان
۵ـ نصب کارخانه قند بیگان (شیروان)که اکنون در دست‌انجام ودرآبان‌ماه ۳۹ این کارخانه آماده بهره‌برداری خواهد بود .

نصب استخوان‌بندی فلزی کارخانه قند فریمان

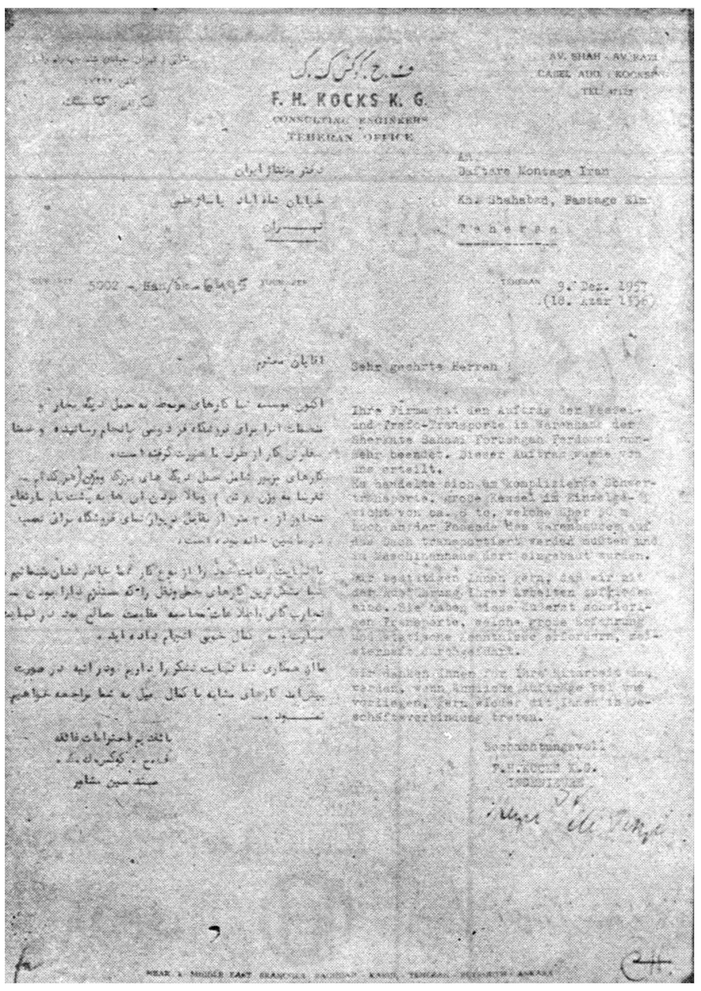

تقدیرنامه هیئت مهندسین‌آلمانی ککس درمورد نصب تاسیسات فروشگاه فردوسی

مهندس حسن فرسیو عضوهیئت مدیره شرکت که نصب ماشین‌ـ آلات سنگین ولوله‌کشی کارخانه قند فریمان تحت‌نظر ایشان‌انجام یافته است .

نمای کارخانه قند فریمان

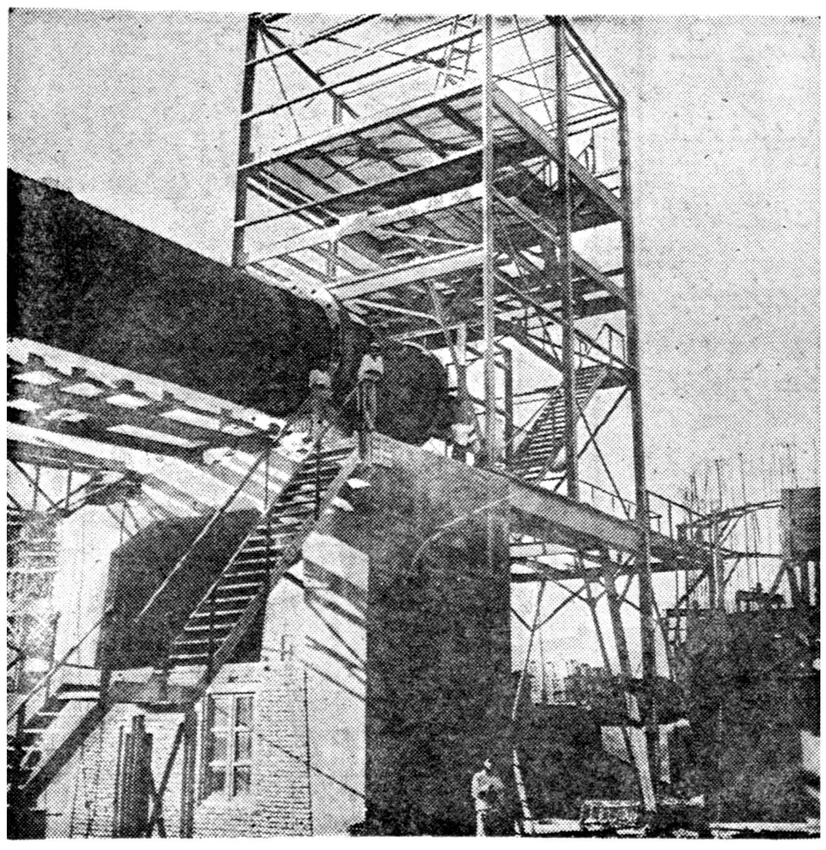

نصب کارخانه سیمان شمال

نصب انبارهای فلزی امین‌آباد

نمای کوره آهك کارخانه قند فریمان بزرگترین کوره آهك ایران

صاحبان‌صنایع ـ خریداران کارخانجات توجه فرمائید برای تهیه ونصب کارخانهای شما مؤسسه مجهزتر ومطلع‌تر ازشرکت سهامی نصب‌ماشین درایران وجود ندارد .

نشانی ـ خیابان شمیران ساختمان ۳۶۶ تلفون ۳۵۹۵۴ تلگرافی ـ ایران مونتاژ

نیازمندیها و آگهی‌های کوچک

استخدام میشود

یک نفر نوشیزه یا بانو
جهت پیشه بندی در لابراتوار استخدام میشود به تلفن۴۲۶۳۷ مراجعه شود .
آ-۳۳۹

استخدام میشود
چند بانو برای ملاقات خانواده‌ها و پخش لوازم آرایش استخدام میشود . داوطلبان به‌سازمان آوازه- خیابان فردوسی پاساژ ۲۶ تلفن ۳۰۵۰۲۸ - ۳۸۷۷۳ مراجعه نمایند
آ-۳ آ-۲۹۳۰

برای تصدی آزمایشگاه
یکنفر متخصص برای تصدی آزمایشگاه استخدام میشود کانون پزشکان آبادان صندوق ۲۰۵
آ-۳۰۰۶ ۳-۱

استخدام متخصص تلویزیون
شرکت سهامی زیمنس ایران‌جهت کارگاه های تلویزیون خود بچندنفر متخصص تلویزیون نیازمند است .
داوطلبین بفروشگاه زیمنس ایران خیابان سعدی مراجعه نمایند .
آ-۳۱۳۶ ۳-۱

استخدام پزشک
سرویس بهداری شرکت اتکو مهندس مشاور سازمان برنامه‌بیکنفر پزشک دیپلمه جهت تصدی درمانگاه لوشان (نزدیک منجیل) احتیاج دارد داوطلبان میتوانند باهر دست داشتن مدارک لازمه باین سرویس واقع در خیابان تخت جمشیدچهار راه فیشرآباد شماره ۳۰۵ مراجعه نمایند .
آ-۳۰۲۳ ۳-۱

آگهی استخدام
شرکت سیوند به یکنفر دوشیزه یابانو که بماشین نویسی لاتین و فارسی کاملا مسلط و زبانهای فرانسه و انگلیسی را خوب بداند وازعهده ترجمه آنها برآید برای تمام وقت نیاز مند است داوطلبین به شاهرضا خیابان ویلا شماره ۲۱ به دفتر حسابداری شرکت سیوند مراجعه نمایند .
آ-۲۷۶۵ ۲ - ۰

استخدام داروساز
داروساز دیپلمه یا مجاز جهت خوزستان استخدام میشود به بنگاه بازرگانی و داروئی ستاره ناصر- خسرو کوچه امام جمعه سرای‌اخوان مراجعه شود .
آ-۲۴۲۶

آگهی استخدام
بهیک دوشیزه یا بانو جهت‌ماشین نویسی احتیاج داره بخیابان باب همایون سرای همایون شرکت‌اردیخ رجوع فرمائید از ساعت ۹ الی ۱۲ ظهر
آ-۳۲۸۵

آگهی استخدام
باتوئی که زبان انگلیسی و فرانسه را بخوبی تکلم کند برای کار در فرودگاه مهر آباد مورد نیاز است، داوطلبین بشرکت ابرتوک شماره ۷۱ فردوسی مکاتبه نمایند .
آ-۳۴۳۰

آگهی استخدام
به چندنفر کارمند مرد که بزبان انگلیسی آشنائی کامل داشته‌باشند احتیاج است با صندوق پستی شماره ۱۶۹ مکاتبه فرمائید .

آگهی استخدام
یک دوشیزه ماشین نویس که بزبان انگلیسی آشنائی کامل داشته‌باشد مورد نیاز است با صندوق پستی۱۶۹ مکاتبه فرمائید .
آ-۳۴۵۰ ۱- ۲

جویای کار

جوانی که مدت چند سال سابقه
تدریس انگلیسی دارد حاضربتدریس انگلیسی خصوصی میباشد بتلفن ۶۸۵۳۰ مراجعه فرمائید .
آ-۳۴۰۱ ۱-

جوانی دیپلمه با داشتن
گواهی نامه رانندگی ۲ شخصی‌جویای کار است لطفا بشماره ۱۲۶۷ راهنمای روزنامه اطلاعات مراجعه فرمایند .
آ-۳۱۷۱ ۲-۱

ماشین نویس فارسی
بعداز ظهر ها جویای کار است قبل از ظهر بشماره ۴۷۵۹۰ مراجعه فرمائید .

یکنفر مترجم و ماشین‌نویس
جویای کار است
به شماره ۱۲۷۰ راهنمای اطلاعات رجوع شود .

مستغلات

مستاجرین محترم‌مستغلات
صد ها منزل و آپارتمان خالی‌موجود داریم واز شما کمیسیون دریافت نمی کنیم لاله‌زار نزدیک‌مهران سازمان‌تهیه مسکن ۹۴۰ تلفن ۳۹۲۹۳ -۳۹۹۵۳ مراجعه فرمائید .

مژده به شرکت های هواپیمائی و فروشندگان بلیط حج
یک‌دفتربازرگانی‌شامل۴اطاق‌بابرق‌وتلفن فرش مبله جنب سازمان بهداشت (محل‌آبله کوبی و تجمع حجاج)
برای فروش بلیط هواپیمائی بسیار مناسب است برای دو ماه در اختیار گذارده میشود طالبین بتلفون۴۲۸۶۰ بازرگانی آکازین مراجعه‌نمایند.
آ-۲۴۷۵ ۵-۱

پول شرطی
دربرابر مستغلات مرغوب شمال شاهرضا لازم است
شاهرضا روبروی سینما رویال آژانس رایت ۳۱۸۵۳- ۳۲۹۷۱
آ-۲۸۸۷ ۵-۱

یک باغ مشجر حداقل هزار متری ۶اطاق مدرن نو ساز دو اطاق نوکر در حدود شمیران پهلوی بسرای یک دیپلمه خارجی اجاره می شود به آژانس پرس نو تلفن ۴۸۹۹۶ مراجعه فرمائید .
آ-۳۳۵۳

خریدار ده متروکه تا حدود سی‌هزار تومان‌میباشیم صندوق پستی شماره ۹۳۷
آ-۳۳۴۵ ۳-۱

اگر پولدارید

برای بهره برداری از پول راکد خود باوثیقه گرفتن ملک برای‌انجام ومشاوره رجوع فرمائید لالهزار نزدیک قهوه‌خانه ۳۹۷۸۴ به :بنگاه کوشان
آ-۳۲۰۲ ۳-۱

اجاره داده میشود

یکدستگاه عمارت سه طبقه باحیاط وگاراژو انبار و سایر لوازم با آب لوله و برقو تلفون در خیابان بولوار نهر کرج بدون واسطه اجاره داده می شود باتلفون۴۰۶۹۹ مستقیما مذاکره شود .
آ-۳۲۴۹ ۳-۱

چندستگاه آپارتمان‌چهاراطاقی
باابرق و آب و سایر لوازم واقع‌در خیابان استخر (سپه) بالاتر ازسازمان برنامه نبش کوچه خواجو کاشی۱۲۲ باجاره واگذار میشود طالبین به محل مورد اجاره مراجعه فرمایند .
آ-۳۲۷۰ ۲-۵

خانه اجاره

بمساحت یکهزار متر با بنای‌یک طبقه چهار اطاق حمام تلفن و برق آب لوله و دو زیر زمین خشک‌قابل سکونت گاراژ در شمال شهر باغ صبا برای دیدن رجوع فرمایند .
لاله زار نزدیک توپخانه
۳۹۷۸۴ به بنگاه کوشان
آ-۲۵۹۲ ۲ - ۱

دو باب اطاق یکی مبله
ویکی غیر مبله در خیابان فردوسی نرسیده بمیدان اجاره داده می شود طالبین با شماره ۶۶۲۳۵ مکالمه‌فرمایند

خانهٔ واقع دریوسف‌آباد
دارای برق و تلفن که مستاجر خارجی داشته باجاره واگذار میشود به‌تلفن ۴۵۰۱۹ مراجعه شود .
آ-۳۲۹۷

دو دستگاه آپارتمان متصل بهم
دربهترین محله شهر خیابان شاهرضا مقابل لاله‌زار نو پاساژقند- هاری دارای شش اطاق وبالکن های متعدد و سرویس کامل که برای‌دفتر تجارتی و شرکتهای خارجی بسیار مناسب میباشد بدون سرقفلی یک جا و یا بطور تفکیک باجاره واگذار میشود طالبین در تمام ساعت روز با تلفن ۶۹۷۰۳ میتوانند مذاکره و خودمحل را هم بازدید نمایند.

یکدستگاه آپارتمان چهار اطاقه با
سرویس کامل که برای سکونت مناسب است در خیابان شاهرضامقابل لالهزار نو پاساژ قندهاری باجاره واگذار میشود طالبین میتوانند با تلفن ۶۹۷۰۳ مذاکره و خود محل‌را هم بازدید نمایند .

سه‌دستگاه آپارتمان‌باسرویس
در طبقه اول و دوم و سوم یک‌عمارت واقع در باغ صبا خیابان ملک‌خیابان آقیلی بابرق و آب لوله کشی وگاراژ باجاره واگذار میشود طالبین در تمام ساعت روز تا۱۰ شب به تلفن۸۳۰۰۵ مذاکره نمایند .

بفروش میرسد

کارگنان شرکت نفت
اگربمرخصی میروید از حالا برای مسکن و جانگران نباشید - پول هتل ومهمانخانه ندهید-چادرصحرامخصوص خانواده شما برنگهای ارغوانی -گلی- فیروزهای - آبی پرتقالی - گلی لیموئی -باگلیم های ونك خودصندلی ومیز تاشو بوزن یك کیلو - تخت تاشو تمام لوازم مسافرت شما در کیسه‌ای جا گرفته و در پشت ماشین قرار میگیرد-در وسائل مسافرت‌مخصوص فولکس واگن و اتومبیلهای سواری- تاآخر اردیبهشت ده در صد تخفیف داده میشود . با ما مکاتبه کنید .
کرج -نرسیده به پل کرج- سازمان کاکوتی - در شهرستانها نماینده می‌پذیریم .
آ-۳۳۹۳ ۲-۱

لباس واتائیه آمریکائی
بفروش میرسد .
از ساعت ۱۰صبح تا ۵بعد از ظهر بجاده شمیران ایستگاه قصر دستجرد کوچه شاهین منزل کروهبان رمسی مراجعه شود .
آ-۳۱۶۹ ۳-۱

برای فروش یا اجاره
خانه هفت اطاق با تمام لوازم جاده شمیران ایستگاه خندان بازرگانی‌سید تلفن ۸۱۵۷۸
آ-۳۳۳۱ ۲-۱

یخچال ۹فوت فیلکونوکولر
یك تن ارث -آ بعلت مسافرت‌باروپا بقیمت فاژل بفروش میرسد تلفن ۳۵۶۰۶
آ-۳۳۰۹

خانه فروشی واقع در خیابان امیریه انتظام السلطنه انتهای‌ترجمان دارای هشت اطاق ، لوله کشی‌برق وحمام بفروش میرسد . بتلفن ۳۰۴۹۹۹ مراجعه شود .
آ-۳۳۸۷ ۵-۱

باغ مشجر ومحصوربمساحت
ده‌هزار متر مربع تماما میوه‌بعرصه رسیده بین تهران کرج (شهریار) کیلومتر ۳۷ بدون‌ه واسطه بفروش‌می رسد بتلفن های ۲۶۰۳۰ و۲۶۰۹۹ مراجعه فرمائید .
آ-۳۳۳۳

فروش اتومبیل

بفروش میرسد
دوج ۵۴ خیلی تمیز با دستگاه تهویه (کولر)و رادیو با موج متوسط و ۲بنکه با تمام وسائل بفروش میرسد بخیابان شاه چهارراه آشیخ‌هادی‌جنب دبیرستان هدف قسمت کنسرسیوم‌نفت آقای مکنات آمریکائی مراجعه‌نمائید.
آ-۳۱۲۵ ۲-۱

یکدستگاه پلیموت مدل ۵۶
باشوفاژ بفروش میرسد طالبین بخیابان پهلوی گاراژ لجن مراجعه نمایند .
آ-۳۳ ۹۱ ۳-۱

برای فروش
یك اتومبیل اوپل (رکورد) مدل ۱۹۵۸ که فقط ۱۳۰۰۰ کیلومتر کار کرده‌است باتمام‌وسائل‌بدون عیب‌بمبلغ ۱۲۰۰۰۰ ریال بفروش میرسد .
براهنمای روزنامه اطلاعات‌شماره ۱۲۶۹ رجوع‌فرمائید .

یکدستگاه ماشین‌استیشن‌فولکس‌واگن
باموتور نو بفروش میرسد طالبین با تلفن ۳۰۴۴۴۸ مکالمه نمایند .
آ-۳۳۷۳ ۳-۱

یك ماشین هرسدس‌بنز
بفروش میرسد علاقمندان باطاق شماره ۲۸ روزنامه اطلاعات مراجعه نمایند .
آ-۳۳۸۰ ۳-۱

گم شده

یکبرگ معافی عدم اصابت‌فرعه بنام‌عزت‌الله فرنیان همدانی مفقود شده بشماره ۱۲۶۴ راهنمای اطلاعات مراجعه شود .

یکبابخانه بمساحت۱۵۰۰متر
دارای چهارده اطاق با آب لوله‌کشی وبرق و تلفن که قسمتی از آن مبله میباشد برای استفاده سفارت خانه‌ها ویا نمایندگیهای تجارتی و یاشرکت ها در خیابان خوشبین منشعب از خیابان سپهبدزاهدی اجاره داده می شود طالبین بین ساعت ۹ تایك بعداز ظهر به تلفن ۲۸۵۸۳ و بعداز ظهر ها به تلفن ۴۶۹۸۸ مراجعه فرمایند.
آ-۳۲۸۷

برای اجاره منازل بخارجیان
فردوسی - فرش تهران تلفن ۳۰۲۵۹۷ مراجعه شود
آ-۳۳۳۵ ۴-۱

آموزشگاههای فنی

کلاس نقشه‌برداری
دوره جدید کلاس نقشه برداری با استفاده از کاملترین وسائل از روز ۱۴ اردیبهشت ما تشکیل می شوددراین‌کلاس‌شرکت‌کنیدوبلافاصله مانند کارآموزان دوره قبل استخدام شوید .

کاخ دانش
نادری نرسیده به چهار راه اسلامبول
آ-۳۳۱۴

حسابدار و دفترداری دوبل
دوره جدید حسابداری و دفتر داری دوبل زیر نظر آقای امتیادیه از پانزدهم اردیبهشت ماه تشکیل میشود قبلا نام نویسی کنید .

کاخ دانش
نادری - نرسیده به چهار راه اسلامبول.
آ-۳۳۱۶

کلاس رادیو پاریس
چهاردهمین سال تاسیس
نام نویسی پنجاه ونهمین دوره درس علمی وعملی‌رادیو(درچهار ماه) قایازدهم اردیبهشت
برای شهرستانها تدریس با مکاتبه خیابان سااسلامبول -یاساژمیزبان
آ- ۳۱۵۸

کلاس نقشه‌برداری
روزچهارم اردیبهشت یك کلاس جدید نقشه برداری در کاخ‌علم

آموزش فرهنك
تشکیل میگردد صورت داوطلبانیکه مشغول بکار شده‌اند با ذکرمحل کارشان درآموزشگاه موجوداست چهارراه دروازه دولت دوبروی خیابان سعدی .
کاخ علم آموزش فرهنك
آ- ۳۱۸۶

کلاس نقشه‌کشی
دوره جدید کلاس نقشه کشی پنجم اردیبهشت ماه تشکیل میشود دراین کلاس‌شرکت‌فرمائید ومانندفارغ- التحصیلان دوره قبل بلافاصله استخدام شوید .

کاخ دانش
نادری -نرسیده به‌چهارراه اسلامبول
آ- ۳۳۱۲

کلاس تلویزیون
دوره جدید کلاس تلویزیون پنجم اردیبهشت‌زیر نظرمهندس‌فارغ‌التحصیل ازآمریکا با استفاده ازکاملترین‌وسائل تشکیل میشود .

کاخ دانش
نادری-نرسیده به‌چهارراه‌اسلامبول
آ- ۳۳۳۲

اختیاجات زندگی

قابل توجه
قپانهای انگلیسی وژاپنی و ترازوهای آلمانی که‌مدتی نایاب بود وارد شد .
جلوخان‌مسجدشاه‌ابراهیم‌زاده
تلفن۳۱۰۰۷

رستوران ژاله مخصوص خانواده ها است دارای چلوکباب مطبوع وسایر اغذیه متنوع ولذیذ ایرانی و فرنگی اول لاله‌زار نو جنب سینما متروپل تلفن ۳۳۳۳۱

بدرافشان نظامی
خبرنگار تحلیل تنیم عمومی تنیس و کوچکترین اخبار ورزشی را دریافت و منتشر میکند . خیابان فردوسی - چهارراه ملک - تلفن ۳۴۰۰۶

قرص مخمر آبجو یستامین
را از داروئی بهنام خیابان ناصر خسروتلفن ۵۲۵۳۶ ابتیاع فرمایند

تیموفیزین
شرکت توتال . ناصرخسرو
تلفن ۵۰۵۹۶

لامیدال
تخته مصنوعی رویه پلاستیك الوان را از شرکت سهامی‌آباد خیابان‌رفائیل روبروی‌باشگاه افسران شماره ۶۸ به قیمت تجارتی خریداری فرمائید.برای عمده فروشی از واسطه استقبال می شود تلفن ۴۴۱۱۰

آموزشگاههای ملی

کلاسهای جدید انگلیسی آموزشگاه آزاد بوذرجمهری نو
آ-۲۶۵۹ ۶-۱

قابل توجه ساکنین‌شمیران
بانوی انگلیسی‌باسابقه ممتدتدریس انگلیسی می‌آموزد به تلفن شماره ۸۳۳۹۱ مراجعه نمائید .
آ-۳۲۹۳ ۳-۱

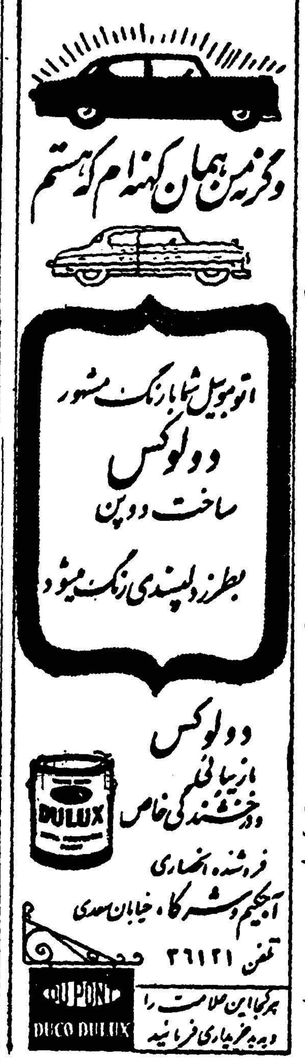

تقویم اطلاعات

یکشنبه چهارم‌اردیبهشت‌سال۱۳۳۹
» بیست و هفتم شوال‌سال۱۳۷۹
» بیست‌د چهارم‌آوریل‌سال۱۹۶۰
اذان صبح :ساعت ۴و۴۱ دقیقه
طلوع آفتاب :ساعت ۵و۱۸دقیقه
غروب آفتاب:ساعت ۱۸و۳۸ دقیقه

راهنمای پزشکی اطلاعات

دکترهای متخصص درمجاری ادرار و تناسلی
دکتر محمدرضا مسعد
وزیدنت‌سابق بیمارستانهای‌امریکا
درمان قطعی بیماریهای مقاربتی دروازه دولت روبروی مساختمان فیات تلفن- ۳۰۲۵۴۸ -پذیرائی‌عصرها ازساعت۵ الی ۸بعداز ظهر

رستوران ژاله - شمین - شروع : ۱۰ر۳۰- ۲ر۳۰ - ۴ر۳۰ - ۶ر۳۰ - ۸ر۳۰ بعد از ظهر

دکتر دانشگر
امراض مقاربتی و جلدی و سوزاك تازه و کهنه ورم پرستات ضیق مجرا سستی وبواسیر امراض زنانه و نازائی خیابان منبه مقابل بیمارستان تلفن ۳۰۲۴۱۶

دکتر های متخصص در امراض قلب
دکتر مرتضی شریفی
متخصص بیماریهای قلب و عروق از دانشگاه پاریس خیابان جامی - لوزالمعده ودرمان بواسیر بدون‌عمل فیستول - فیبور باعمل موثر دروازه شمیران خ - گرامی

پلی‌کلینیك
دکترصدیقی - دکترمجاهدی
رزیدنت سابق بیمارستانهای امریکا بیماریهای داخلی- اطفال - مقاربتی لرك لریاك وسایر مواد مخدوه‌لرك الکل
مجهز بدستگاههای رادیو سکپی‌و الروسل لرایی (بخور بنی سیلین وغیره) دیاترمی
پذیرائی بعداز ظهرهاوایام تعطیل وشبها تاصبح
خیابان شاه روبروی مسجدسجاد شماره تلفن ۴۹۵۲۶

دکترملك افضلی
صبح دعصر پذیرائی میشمایه فلمك -تلفن ۸۹۱۰۱

دکتر معانی
امراض مقاربتی - مجاری ادرار - معالجه سوزاك تازه و کهنه - ورم پروستات و سستی وناتوانی - ضیق مجرا امراض زنانه - خیابان فردوسی مقابل بانك ملی مرکز .

دکترس -صدیق ارشادی
رئیس سابق بیمارستان شرکت‌ملی نفت -مسجد سلیمان بیماریهای‌داخلی و کودکان
اول خیابان اردیبهشت شماره۲۳

اخرین متد درمان سوزاك تازه و کهنه و ضعف قوای تناسلی
دکترجناب زاده دارای گواهینامه از دانشکده طب فرانسه خیابان منو چهری مقابل کوچه دبیر سنتان ژاندارك

دکتر وارطان
بیماری های داخلی - گوارش، نسائی : منوچهری روبروی کوچه ارباب جمشید
اوقات پذیرائی ٤ ـ ٨
تلفن مطب ۳۷۸۷۸
منزل ۳۲۶۹۴

کشیك امشب پزشکان

آقایان دکتر خلیل رسولی : خیابان امیر آباد خیابان‌نصرت جنب کلانتری ۱۹ تلفن ۴۵۳۲۵- دکتر عزت‌اله خامسی (دندانپزشك) :ژاله خیابان فلاح چهارراه یاس - دکتر عبدالحسین نراقی : ایرج بین بهارو شمیران .

مصاحب امتیاز و مدیر مسئول با مجلس مسرت
جای آگهی خیابان خیام چاپخانه اطلاعات

امشب بکدام سینما میروید؟

سینماهای درجهٔ یک

سینما آسیا (تلفن ۴۲۹۰۹)
آناازیروکلین (تکنی راما- رنگی- دوبله بفارسی) با شرکت : جینالولو بریجیدا - ویتور یودسیکا . شروع: ۱۱ صبح - ۳- ۵ - ۷-۹ بعد از ظهر
سینما امپایر (تلفن ۶۷۲۵۲)
دراکولاو مهرویان (سینما سکوپ- رنگی - دوبله بفارسی) با شرکت : سیلوا کوشینا - رناتوراشل - شروع: ۳۰ر۱۰ صبح ۳-۵-۷-۹ بعد از ظهر
سینما پلازا (تلفن ۴۴۲۵۵)
جنك‌و صلح (ویستاویژن -رنگی- دوبله بفارسی) با شرکت :ادری - هپبورن -ملفرر -آنیتا اکبرك‌شروع: ۱۰ر۳۰ صبح - ۳-۶-۹ بعد از ظهر.
سینما تخت‌جمشید (تلفن۴۳۵۵۰)
آناماتازیا (سینماسکوپ - رنگی) باشرکت : یول‌براینر -اینگریدبرگمن شروع : ۳-۵-۷-۹ بعد از ظهر.
سینما رادیوسیتی (تلفن ۴۳۳۲۰)
سایونارا (تکنی‌راما-رنگی-دوبله‌بفارسی) با شرکت : مارلون‌براندو - میکوتاکا شروع: ۱۰ر۳۰ صبح ۴۵ر۱-۴-۶ر۳۰-۹بعد از ظهر .
سینما رکس (تلفن ۳۴۱۶۹)
سایونارا (تکنی راما - رنگی - دوبله بفارسی) باشرکت : مارلون براندو - میکوتاکا شروع : ۱۰ر۳۰ صبح - ۲ - ۴ - ۶ - ۹ بعداز ظهر
سینما حافظ (تلفن ۳۴۰۷۴)
دراکولا و مهرویان(سینما سکوپ- رنگی - دوبله بفارسی) با شرکت : سیلواکوشینا - رناتوراشل شروع : ۳۰ر۱۰ صبح ۳-۵-۷-۹ بعد از ظهر .
سینما مولن‌روژ (تلفن ۳۰۳۰۳۰)
هوس زیر درخت نارون (دوبله بفارسی) با شرکت : سوفیالورن - آنتونی پرکینز شروع: ۱۰ر۳۰ صبح - ۲-۴-۶-۸ بعداز ظهر
سینما نیاگارا (تلفن ۶۵۳۰۷)
جنك و صلح (ویستاویژن- رنگی- دوبله‌بفارسی) باشرکت: اودری‌هپبورن- ملفرر - آنیتااکبرك شروع: ۱۰ر۳۰ صبح - ۳ ر ۵ - ۸ر۳۰ بعد از ظهر .
سینما آریان (تلفن : ۳۶۴۵۴)
صفر علی باشرکت : وحدت- زاله شمین - شروع : ۱۰ر۳۰ صبح- ۲ر۳۰ - ۴ر۳۰ - ۶ر۳۰ - ۸ر۳۰ بعد از ظهر
سینما آریا (تلفن ۳۷۹۵۶)
تیرانداز حرفه ای (سینما اسکوپ رنگی - دوبله بفارسی) با شرکت ادی مورفی - جین اونز . شروع: ۱۰ر۳۰ صبح -۱۲ر۳۰-۲ر۳۰ - ۴ر۳۰ - ۶ر۳۰ - ۸ر۳۰ بعد از ظهر
سینما اسکار (تلفن ۴۵۷۹۷)
عیال وار (ویستاویژن -رنگی دوبله بفارسی) با شرکت : جری لوئیس - شروع: ۱۰ر۳۰صبح -۲ر۳۰-۴ر۳۰- ۶ر۳۰-۸ر۳۰ بعد از ظهر .
سینما الهیا (تلفن ۶۵۷۹۸)
آسمون جل با شرکت : وحدت- زاله شروع : ۱۰ر۳۰ صبح- ۲ر۳۰- ۴ر۳۰ - ۶ر۳۰ - ۸ر۳۰ بعدازظهر
سینما ایفل (تلفن ۴۰۱۱۶)
صفر علی با شرکت . وحدت- زاله - شمین شروع :۱۰ر۳۰صبح ۲ر۳۰ - ۴ر۳۰ - ۶ر۳۰ - ۸ر۳۰ بعد از ظهر .
سینما پرلیان (تلفن ۳۳۵۳۵)
عیال وار(ویستاویژن -رنگی دوبله بفارسی) باشرکت : جری لوئیس - شروع: ۱۰ر۳۰ صبح- ۱۲ر۳۰-۲ر۳۰ - ۴ر۳۰ - ۶ر۳۰ - ۸ر۳۰ بعداز ظهر
سینما مشعل (تلفن ۳۳۸۲۶)
او مردخطرناکیست (دوبله بفارسی) باشرکت : ادی‌کنستانتین . شروع: ۱۰ر۳۰ صبح ۲ر۳۰-۴ر۳۰-۶ر۳۰- ۸ر۳۰ بعد از ظهر .

تآترها

جامعه باربد (تلفن: ۴۴۳۶۵)
چراغ گاز باشرکت : مهرزاد - جعفری - صارمی . شروع : ۸ر۵ بعد از ظهر
قاتر پارس (آناهیتا)
طبقه ششم‌باشرکت:مهین اسکوئی- مصطفی اسکوئی .شروع : ۸ر۵ بعد از ظهر .
قاتر نیران
خان تاتار با شرکت . مورین پورخهیده چهره آراد - شروع :۵ر۵- ۸ر۵ بعد از ظهر

سینماهای درجهٔ دو

سینما پردیس
شجاعان (سینماسکوپ- رنگی - دوبله بفارسی) باشرکت: گریگوری‌پك- جون‌کالینز شروع ۵ر۱۰صبح-۵ر۲- ۵ر۴-۵ر۶-۸ر۵ بعداز ظهر
سینما تاج (تلفن ۳۳۰۶۴)
لاله آتشین(فانفان‌لاتولیپ)باشرکت: ژرارفیلیپ - جینالولوبریجیدا شروع: ۱۰ر۳۰ صبح -۲ر۳۰- ۴ر۳۰- ۶ر۳۰- ۸ر۴۵ بعد از ظهر
سینما میلوانا (تلفن ۳۳۷۷۷)
آقای شانس باشرکت :مورین - تفکری شروع : ۲ر۵-۴ر۵- ۶ر۵ - ۸ر۵ بعد از ظهر .
سینما فردوسی (تلفن ۳۵۷۴۸)
جنگجوی سرخ پوش (سینما سکوپ - رنگی - دوبله بفارسی) باشرکت : فوستوتوزی پاتریشیامدینا شروع : ۹ر۳۰ صبح - ۱۲ر۳۰- ۲ر۳۰ - ۴ر۳۰ - ۶ر۳۰ - ۸ر۳۰ بعداز ظهر
سینما فری (تلفن ۲۷۸۹۳)
نوباوگان «مادران و فرزندان» (سینما اسکوپ - دوبله بفارسی)با شرکت «دوریان‌گری-ماریو جیرونی شروع : ۴ر۳۰ - ۶ر۳۰ - ۸ر۳۰ بعد از ظهر
سینما مراد (تلفن ۳۷۳۸۹)
آسمون جل با شرکت : وحدت- زاله . شروع : ۱۰ر۳۰ صبح- ۲ر۳۰ - ۴ر۳۰ - ۶ر۳۰ - ۸ر۳۰ بعدازظهر
سینما مشعل (تلفن ۳۳۸۲۶)
او مردخطرناکیست (دوبله بفارسی) باشرکت : ادی‌کنستانتین . شروع: ۱۰ر۳۰ صبح ۲ر۳۰-۴ر۳۰-۶ر۳۰- ۸ر۳۰ بعد از ظهر .

سینما مولن‌روژ (تلفن ۳۰۳۰۳۰)
هوس زیر درخت نارون (دوبله بفارسی) با شرکت : سوفیالورن - آنتونی پرکینز شروع: ۱۰ر۳۰ صبح - ۲ر۳۰ - ۴ر۳۰ - ۶ر۳۰- ۸ر۴۵ بعداز ظهر
سینما نیاگارا (تلفن ۶۵۳۰۷)
جنك و صلح (ویستاویژن- رنگی- دوبله‌بفارسی) باشرکت: اودری‌هپبورن- ملفرر - آنیتااکبرك شروع: ۱۰ر۳۰ صبح - ۳ ر ۵ - ۸ر۳۰ بعد از ظهر .
سینما آریان (تلفن : ۳۶۴۵۴)
صفر علی باشرکت : وحدت- زاله شمین - شروع : ۱۰ر۳۰ صبح- ۲ر۳۰ - ۴ر۳۰ - ۶ر۳۰ - ۸ر۳۰ بعد از ظهر
سینما آریا (تلفن ۳۷۹۵۶)
سایونارا (تکنی راما - رنگی - دوبله بفارسی) با شرکت : مارلون‌براندو - میکوتاکا شروع : ۱۰ر۳۰ صبح - ۲ - ۴ - ۶ - ۹ بعد از ظهر .
سینما رکس (تلفن ۳۴۱۶۹)
سایونارا (تکنی راما - رنگی - دوبله بفارسی) باشرکت : مارلون براندو - میکوتاکا شروع : ۱۰ر۳۰ صبح - ۲ - ۴ - ۶ - ۹ بعداز ظهر
سینما حافظ (تلفن ۳۴۰۷۴)
دراکولاو مهرویان (سینما سکوپ- رنگی - دوبله بفارسی) با شرکت : سیلواکوشینا - رناتوراشل شروع : ۳۰ و ۱۰ صبح -۳-۵-۷-۹ بعد از ظهر .
سینما سعدی (تلفن :۳۶۴۶۸)
حاجی مراد (سینماسکوپ -رنگی- دوبله بفارسی)باشرکت :استیوریوز- جورجیامول -شروع: ۱۰ر۳۰ صبح- ۲ر۳۰-۴ر۳۰-۶ر۳۰ -۸ر۳۰بعدازظهر
سینما سهیلا (تلفن ۳۶۴۲۴)
دختران ناقلا (دیالسکوپ -دوبله بفارسی) باشرکت : فرانکوفابرتیسی ساندراومونو دایني شروع : ۱۰ر۳۰ صبح - ۲ر۳۰ - ۴ر۳۰ - ۶ر۳۰ - ۸ر۳۰ بعد از ظهر
سینما کاروان (تلفن ۴۰۰۶۵)
هیولا (دوبله بفارسی) با شرکت: مهی‌یال -هلن شروع: ۱۰ر۳۰ صبح- ۲ر۳۰ - ۴ر۳۰ - ۶ر۳۰ - ۸ر۳۰ بعداز ظهر
سینما کریستال (تلفن ۳۷۶۷۵)
هوس‌زیردرخت نارون (دوبله بفارسی) باشرکت :سوفیالورن -آنتونی‌پرکینز شروع: ۱۰صبح-۲ر۲-۴ر۴- ۶ر۶-۸ر۸ بعد از ظهر
سینما متروپل (تلفن ۳۹۴۱۰)
امید بزندگی (دوبله بفارسی) با شرکت : فانن حمامه . شروع ۱۰ر۲۰: صبح - ۲ر۳۰ - ۴ر۳۰ - ۶ر۳۰ - ۸ر۳۰ بعد از ظهر
سینما همای (تلفن ۴۲۱۶۹)
هیولا (دوبله بفارسی) با شرکت مهی یال - هلن شروع : ۱۰ر۳۰ صبح - ۲ر۳۰ - ۴ر۳۰ - ۶ر۳۰ - ۸ر۴۵ بعداز ظهر

اپرای بزرگ تهران
مظهر پیشرفت هنر و فرهنگ با عظمت ایران

ساختمان این اپرای بزرگ و مجهز که از طرف شرکت ساختمانی بهساز نو در تهران در دست ساختمان است تا ۲۰ ماه دیگر بپایان میرسد و تا برگزاری جشن دوهزار و پانصدساله شاهنشاهی ایران آماده کار خواهد شد

دربازدید شاهنشاه وملکه‌فرح ازسازمان سمعی وبصری ماکت اپرای تهران موردتوجه قرارگرفت

درجریان تشریف فرمائی اعلیحضرت همایون شاهنشاه وعلیاحضرت ملکه فرح‌پهلوی به‌هنرهای زیبای کشور که‌عصر روز پنجشنبه اخیر صورت گرفت ضمن بازدیدی که‌اعلیحضرت ازقسمت‌های مختلف سازمان سمعی وبصری هنرهای زیبای‌کشور فرمودند ماکت ساختمان اپرای بزرگ تهران مورد توجه ذات ملوکانه قرارگرفت‌و شاهنشاه ضمن سئوالاتی که‌نسبت بچگونگی پیشرفت کار های ساختمانی آن‌نمودند‌اوامر موکدی درباره‌تسریع بیشتری درامر ساختمان اپرای‌تهران به‌آقای نخست‌وزیر و آقای پهلبد صادر فرمودند .

عملیات ساختمان اپرا

ساختمان اپرای جدید تهران هم‌اکنون درمحوطه بسیار بزرگی در محل تقاطع خیابان های صباح وارفع (پشت دبیرستان نوربخش و تالار فرهنگ) دردست ساختمان است که کارهای ساختمانی آن زیرنظر شرکت ساختمانی «بهسازنو» در حال پیش‌رفت‌است .

عملیات ساختمانی این اپرا ازدو سال قبل‌ازطرف هنرهای زیبای‌کشور توسط شرکت ساختمانی بهسازنو شروع گردیده‌است وبااینکه یکی دو مرحله بواسطه مضیقه ومشکلات‌مالی وعدم تامین اعتبار قسمتی ازکارهای ساختمانی آن دچار وقفه گردیده معذالک باتوجه فوق‌العاده هنر های زیبای کشور وابتکاری که ازطرف مهندسین مربوطه شرکت ساختمانی بهسازنو از طریق استفاده ازوسائل مکانیکی سنگین صورت گرفته است اکنون جبران رکودعملیات ساختمانی گذشته گردیده است .

پیشرفت کار ها

بدین ترتیب که‌تنها بااستفاده از یك جرثقیل بزرك الکتریکی که ارتفاع آن ۳۶متر میباشد وهمچنین بااستفاده از وسائل مکانیکی دیگر فقط‌باکمك ۱۵۰ نفر کارگر کار های ساختمانی باسرعت درحال پیشرفت است زیرا درغیراینصورت میبایست ۵۰۰ نفر کارگر درشبانه روز مشغول کار باشند .

مساحتی که‌در زیر بنای طبقه اول اپرای تهران قرار گرفته ۳۴۰۰ متر مربع‌میباشد که یکقسمت بنای آن‌که محل‌استودیو وسن گردان محل‌نمایش می‌باشد در۷طبقه وقسمت دیگریعنی لژهای اطراف سالن نمایش در ٤ طبقه دردست ساختمان است .

نظیر اپراهای دنیا

اسکلت ساختمان اپرای تهران ،سن کنسرت وتئاتر وسالن بزرك وهمچنین سایر تاسیسات داخلی آن نظیر یکی‌ازاپراهای بزرك اروپایعنی اپرای وین دراطریش میباشد که کارهای تزئینی سالن نمایش وسالن انتظار وقسمتهای مختلفه آن بطرز بسیار زیبائی انجام خواهد شد .

نمای ساختمان که در یك قسمت از ارتفاع آن به ۳٤ متر میرسد از نوع بهترین سنك های سفید تراورتن وسنك‌های الوان دیگری که تهیه آن در ایران میسراست پوشیده خواهد شد.

تا ۲۰ ماه دیگر

شرکت ساختمانی بهساز نوکه هم‌اکنون‌دارای‌مدرن ترین‌تشکیلات ساختمانی در ایران میباشد مصمم است ساختمان اپرای تهران را حداکثر ظرف مدت ۲۰ ماه‌آینده تکمیل و آماده‌سازد تا دربرگذاری جشن بزرك دو هزار و پانصد سالهٔ شاهنشاهی ایران مورد استفاده‌قرار گیرد.

گنجایش سالن اپرای تهران و لژ های اطراف آن برای ۱۵۰۰نفر پیش بینی گردیده است و تالار تئاتر و نمایش آن از لحاظ صحنه های متعدد بسیار مجهز و آبرومند خواهد بود که در تجهیز آن از آخرین پیشرفت های فنی ومعماری مربوط باپرا و تئاتر امروزی دنیا استفاده خواهد شد.

برای تربیت کادر هنری

ولی بموازات تکمیل ساختمان اقدامات دیگری در زمینه آشنائی مردم باپرا و کنسرت از طریق تلویزیون و تربیت یك کادروسیع هنری و فنی جهت اپرای تهران از طرف هنر های زیبای کشور بعمل آمده است.

زیرا اپرا در دنیا مظهرپیشرفت هنر و فرهنك هر کشوری محسوب میشود و بخصوص کشور ایران که دارای هنر و فرهنك دیرینه‌ای می باشد در این راه سعی واهتمام بیشتری مبذول خواهد داشت.

برای رسیدن باین هدف احتیاج به تشکیل کادر های مختلف هنری و فنی در رشته های مختلف میباشد و بر خلاف آنچه که از نظردرآمد غالبا فکر میشود حتی‌بزرگترین‌اپرا

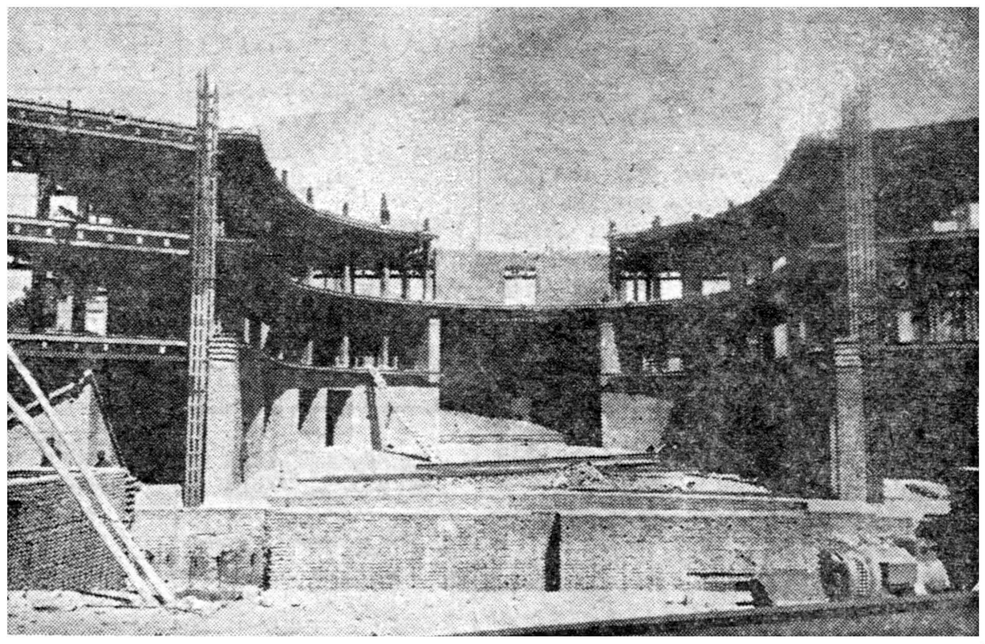

علاوه‌برزیرسازی عملیات ساختمانی سالن مرکزی نمایش و لژهای اطراف آن تااین حد پیشرفت نموده‌است

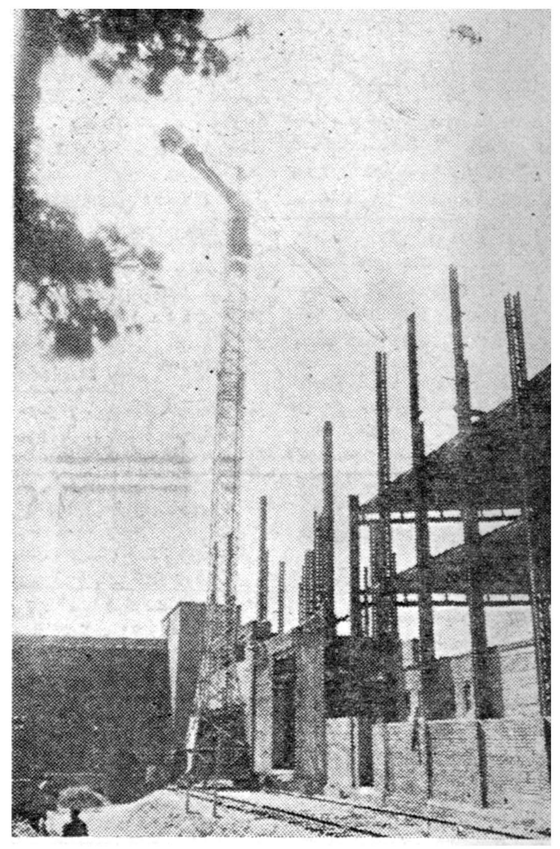

ستون‌های آهنی که باکمك جرثقیل برروی یکدیگر قرارمیگیرند

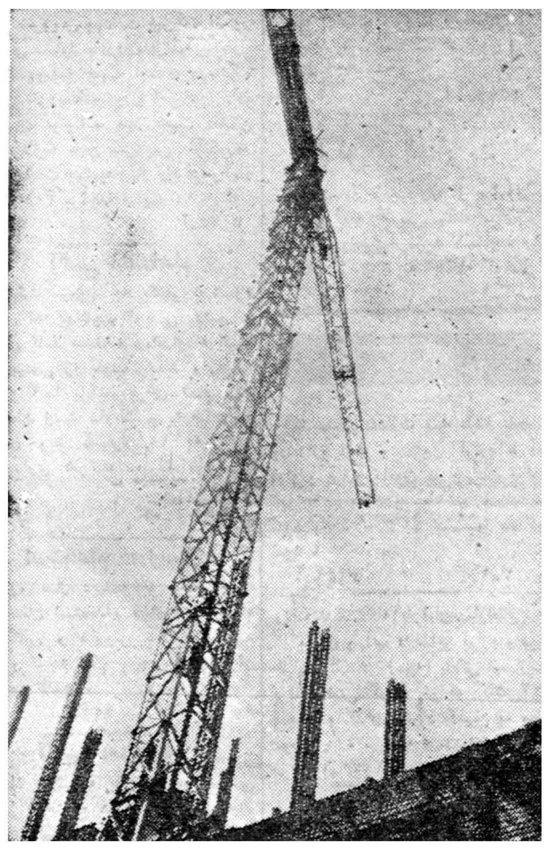

جرثقیل بزرك ۳۶ متری شرکت ساختمانی بهسازنو

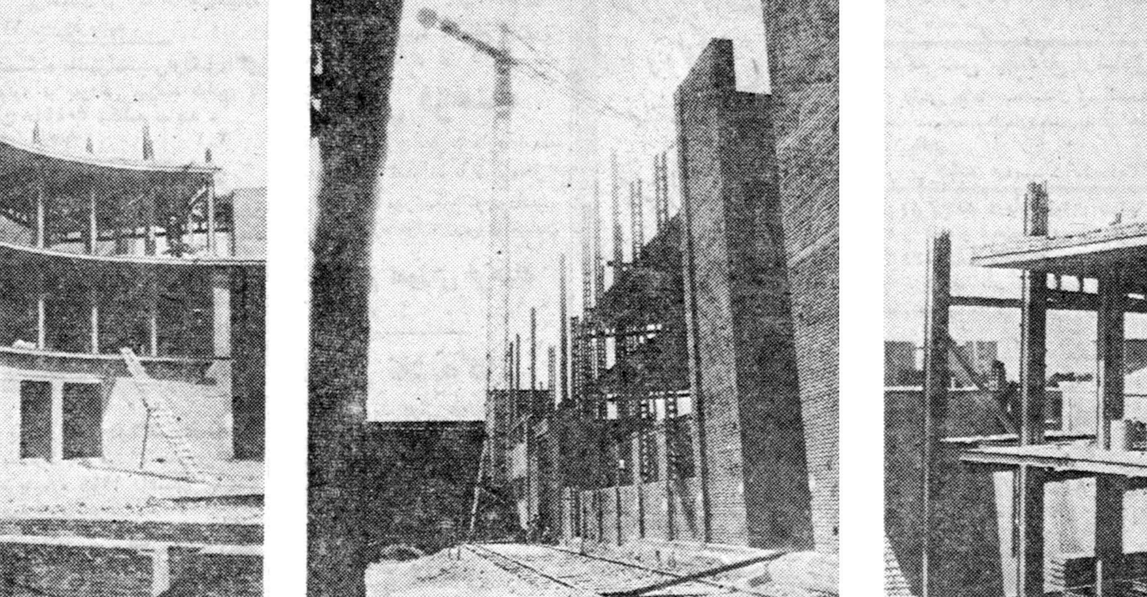

ماکت نمای ساختمانی اپرای بزرك تهران که پس از اتمام باینصورت درخواهد آمد

نمای قسمت راست سالن اپرای تهران

بااستفاده ازاین بازوی عظیم مکانیکی کارها پیشرفت می‌نماید

نمای سمت چپ سالن نمایش اپرای تهران

درساختمان اپرای بزرك ومدرن تهران از آخرین پیشرفت‌های فنی ومعماری مربوط باپرا وتئاتر دنیای امروز استفاده میشود

اوامر شاهنشاه در تسریع ساختمان اپرای تهران

سعی واهتمام هنرهای زیبای کشور در ایجاد اپرای تهران بالابردن فرهنك عامه ازطریق آشنا ساختن آنان بموسیقی‌های ملی وعلمی مملکت ونشاندادن‌صحنه‌هائی از وضع اجتماعی وتمدن مردم بوسیله افسانه‌ها و داستانهای مخصوص اپرا میباشد

نمای ساختمان اپرای‌تهران مدرن‌وقسمت داخلی آن‌سبك اپرای وین و دارای سالنی بگنجایش ۱۵۰۰ نفر میباشد

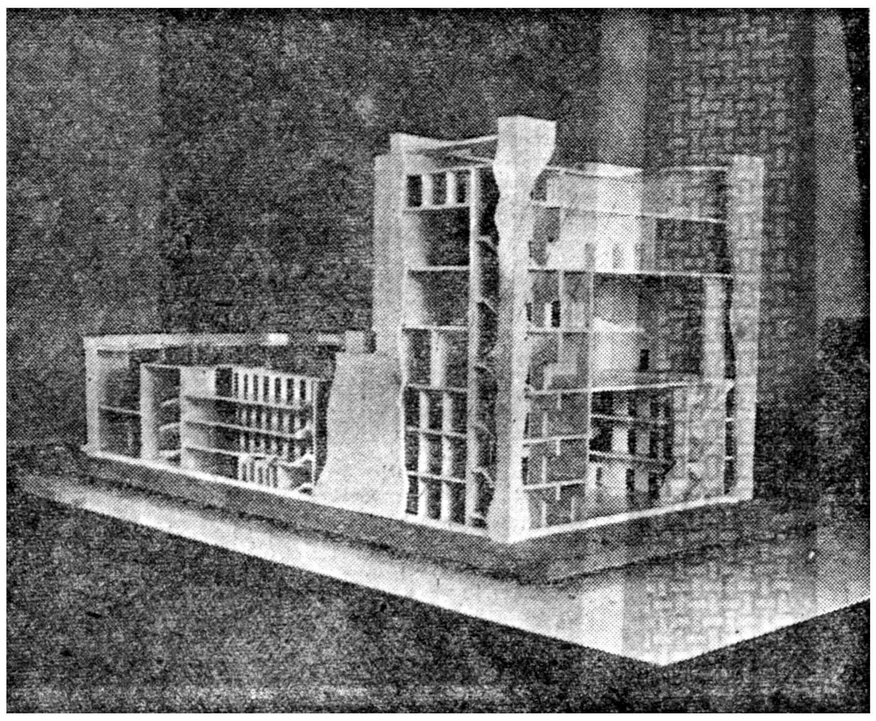

نمای قسمت داخلی ساختمان اپرای تهران بصورت ماکت

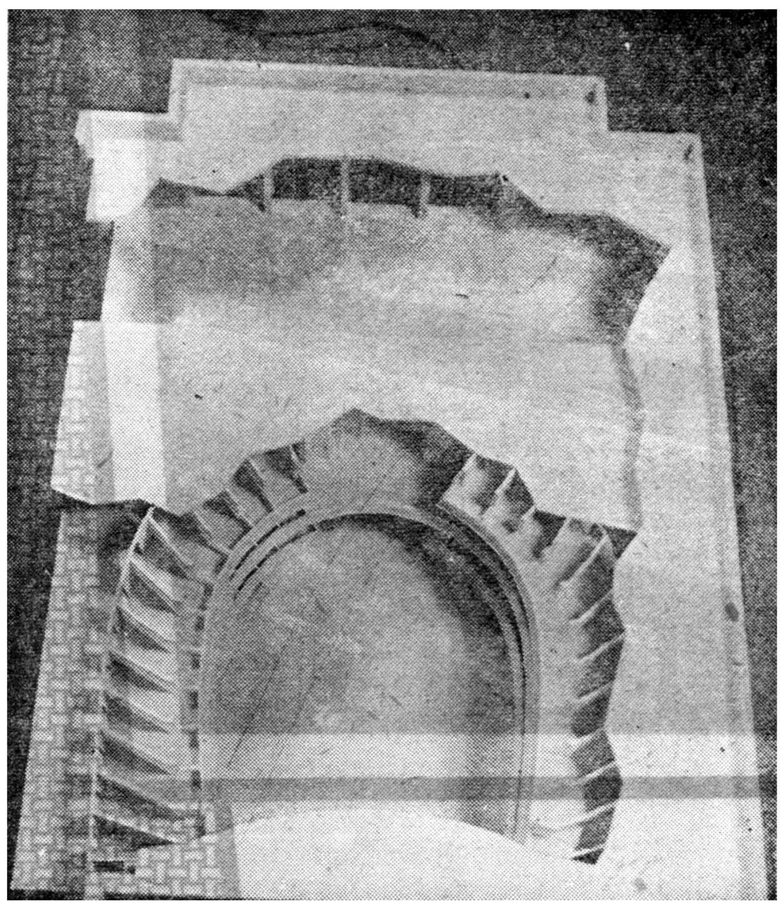

ماکت قسمتی از لژمقابل سالن نمایش وجدارهای داخلی آن

برای اپرای تهران هم جهت‌برنامه های بزرك کنسرت و تئاترمیبایستی از وجود هنرمندان درجه اول‌وافراد ورزیده وبا تجربه استفاده کرد.

اقدامات هنرهای زیبای کشور

برای این منظور از طرف هنر های زیبای کشور ترتیبی داده شده است تا از محل کمك هزینه ها و بورسهای هنرجویان خارجی‌یکعده از هنرجویان ایرانی که استعداد بیشتری در کار های هنری و فنی مخصوص اپرا دارند تحصیلات‌خود را در کشور های خارجی در رشته های تخصصی هنری و فنی که‌مورد احتیاج اپرای تهران‌در آینده‌خواهد بود بپایان برسانند.

علاوه بر این هم اکنون‌یکعده‌از هنرمندان ایرانی در کشور های خارجی وجود دارند که درآینده‌از وجود آنان برای اپرای تهران استفاده خواهد شد.

طرف شرکت ساختمانی بهسازنو برای اپرا دردست ساختمان است از هرحیث مدرن ومجهز به‌تاسیسات تهویه مطبوع ـ شوفاژ ـ آسانسور و غیره می‌باشد .

فعالیتهای دیگر شرکت بهساز

فعالیت شرکت ساختمانی‌بهسازنو تنها ساختمان اپرای تهران نیست بلکه بااستفاده از وجود مهندسین مجرب ساختمان های بزرك دیگری را یکی پس از دیگری دردست اقدام دارد و ظرف چهار سال اخیر که از عمر تاسیس این شرکت ساختمانی میگذرد ساختمان مجهز و بزرگی نظیر ساختمان نوبنیادهنر های زیبای کشور که ۱۶ هزارمتر زیربنادارد و بسیار مجهز و درعین حال‌زیباساخته شده‌است ساختمان بیمارستان رضاشاه کبیر واقع در جاده آرامگاه ـ ساختمان مدرسه شبانه روزی‌پسرانه های دنیا که همیشه سالن های نمایش آنان مملو از تماشاچی و علاقمندان بهتر می باشد و بلیط اغلب کنسرتها ونمایشنامه های‌آنان یکماه زودتراز موعد مقرر پیش ـ فروش و تمام می شود معذالك هر سال‌مبالغ سنگینی ضرر میدهدکه این ضرر را دولت از نظر معرفی‌هنر و فرهنك خود جبران مینماید.

و روی همین اصل بین اغلب‌اپرا های بزرك جهان از نظر عرضه هنر خود بدیگران رقابت شدیدی وجود دارد و بادرآمد سرشاری که‌دارند معذالك از کمك خرج دولت نیز برخوردار می باشند.

همانطور که در بالا اشاره شد

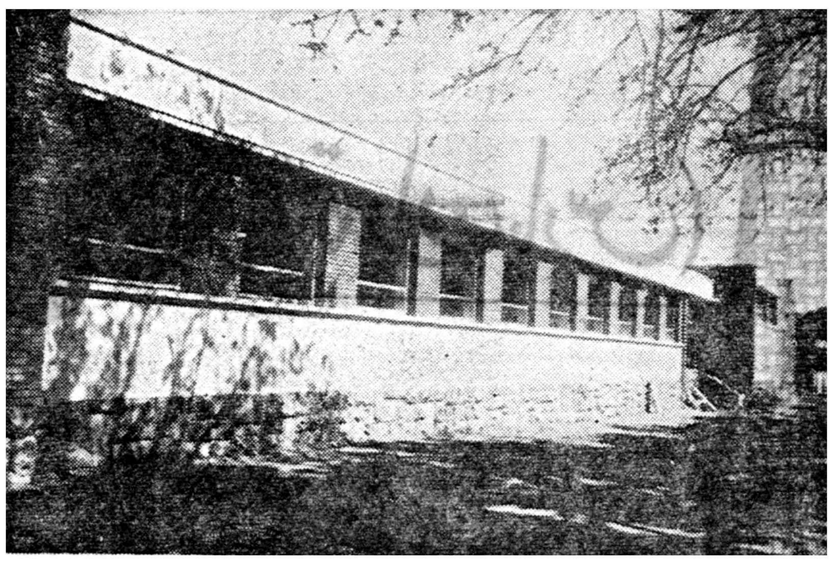

ساختمان مدرسه حرفه‌ای نمونه‌دیگری از کارهای ساختمانی شرکت بهسازنو

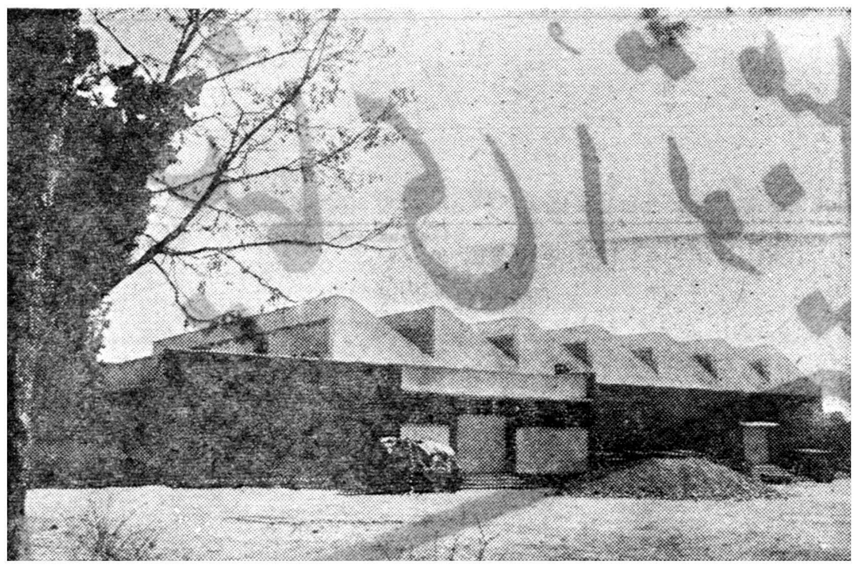

ساختمان قسمت نساجی آموزشگاه حرفه‌ای توسط شرکت‌بهسازنو

های زیبای کشور قرار گیرد .

ساختمان اپرای تهران پس از اتمام از نظر زیبائی قسمت های داخلی وخارجی ازهرجهت بسیار مدرن خواهد بود بدین ترتیب یکی از برنامه‌های مترقی هنرهای زیبای کشور برای آشنا ساختن‌مردم‌ایران به‌موسیقی وافسانه های ملی‌وهمچنین موسیقی علمی کشور ایران ونشان دادن صحنه‌هائی از وضع اجتماعی و تمدن مردم بوسیله افسانه ها و داستان های مخصوص اپراشروع خواهد شد واز این طریق دربالا بردن فرهنك عامه و آشنا ساختن آنان به‌سنت ها وموسیقی وافسانه های ملی کمك موثری خواهد نمود.

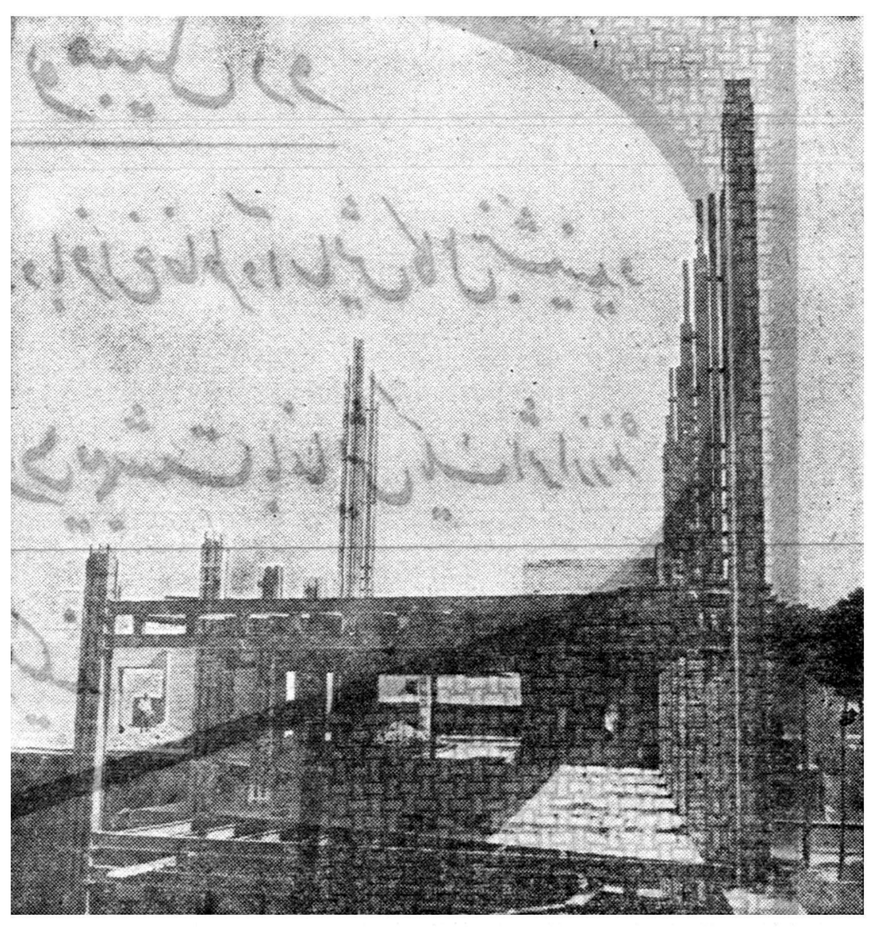

گوشه دیگری از ساختمان اپرا که ارتفاع آن تا۳۴متر میرسد

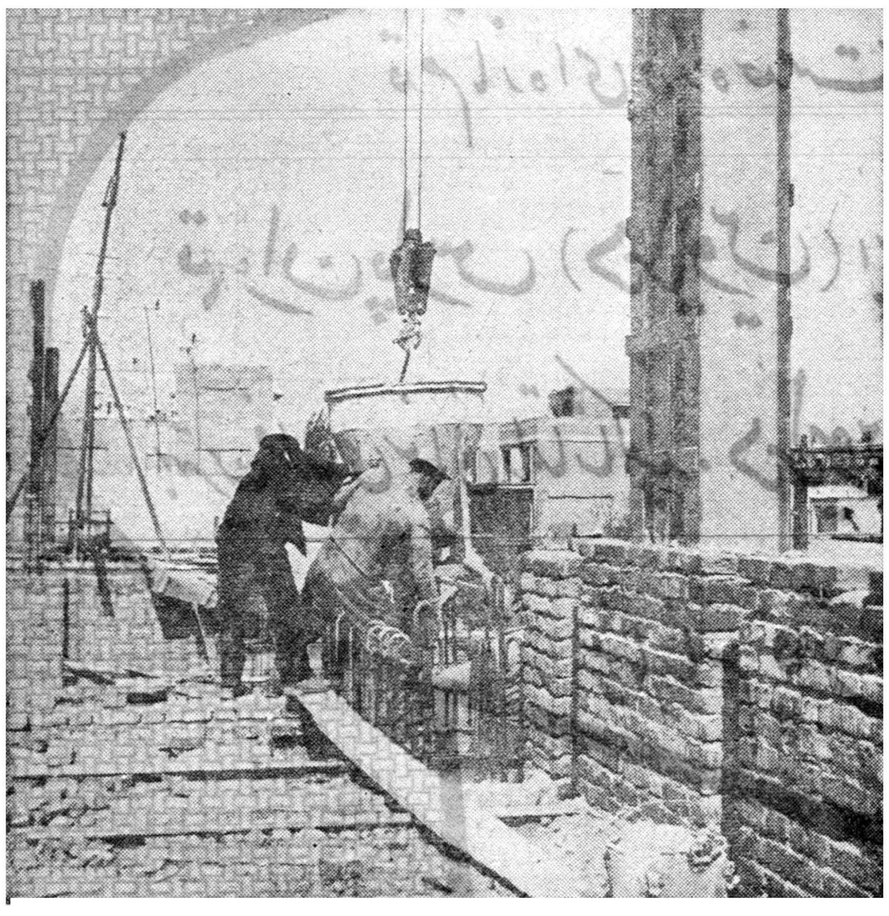

انجام عملیات ساختمانی بااستفاده از وسائل مکانیکی

منجمله خانم هایده استیفانی در حصارك ـ ساختمان مدرسه حرفه‌ای ایتالیا ،خانم فرح عافیت پور در وزارت فرهنك و بالاخره ساختمان آلمان و سوئیس ، که‌در حال‌حاضر پستهای ترانسفورماتور شبکه جدید از هنرمندان درجه‌اول اپرای کشور برق تهران را بایستی نام برد که های مزبور هستند و خانم‌تامارا ـ عملیات ساختمانی پستهای ترانسفور پیلوسیان از خوانندگان درجه‌اول ماتور شبکه برق تهران که ۲۷۰ اپرای شهر بن میباشد. فقره می‌باشد ظرف مدت کوتاهی

همچنین آقای عنایت‌اله رضائی که انجام گردیده‌است رویهم پیشرفت تحصیلات اپرائی خودرا در کنسر ـ کارهای ساختمانی شرکت بهسازنو اتوار دولتی آنکارا بطرز درخشانی و موفقیت آن در امر کارهای باتمام رسانده است . ساختمانی در نتیجه استفاده از

معرفی هنر وفرهنك ایران

بنابراین بااتمام ساختمان اپرای بزرك ایران یکی دیگر از فعالیت های بزرك هنرهای زیبای کشور درباره معرفی هنر و فرهنك ایران باستان به‌جهانیان شروع خواهدشد ودرآینده میهمانان خارجی که به ایران دعوت میشوند مانند سایر کشورهای دیگر از اپرای تهران دیدن خواهند کرد و روی همین اصل ساختمانی که هم‌اکنون از مهندسین ورزیده و مجرب است که سالهای متمادی در امر کارهای ساختمانی تجربه دارند و درعین‌حال از آخرین پیشرفت های معماری و فنی اروپائی استفاده می‌نمایند وتا سرحد امکان از وسائل مکانیکی مدرن در امور کارهای ساختمانی خود استفاده می‌نمایند تاهرچه‌زودتر ساختمان اپرای تهران که‌موردعلاقه عموم علاقمندان‌به‌هنر و فرهنك‌ایران می‌باشد باتمام برسد ودراختیارهنر

شرکت ساختمانی بهسازنوعهده‌دارساختمان اپرای‌تهران دارای‌مدرن‌ترین‌تشکیلات وسیع‌ساختمانی درایران‌میباشد

تهران پارس

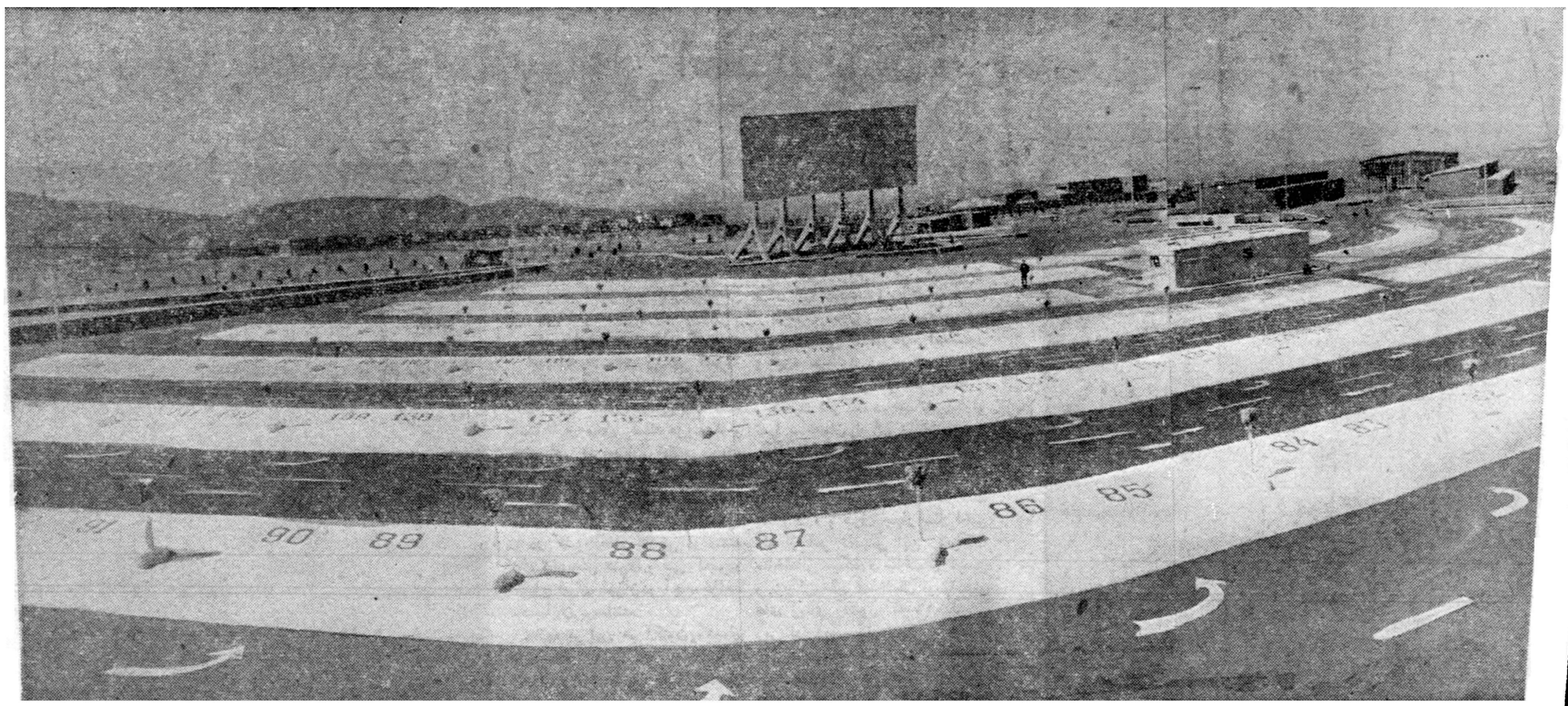

سازمان عمران و آبادی تهران پارس افتخار دارد با تأسیس

سینمای اتومبیل رو (تهران پارس)

قدم تازه ای در راه خدمت بهموطنان عزیز برداشته. سینمای اُتومبیل رو

تهران پارس (درایوین) این امکان را فراهم آورده تا شما در اتومبیل خود با فراغ خاطر و آسایش کامل بنشینید و

بهترین فیلمهای سینمائی را تماشا کنید. درایوین سینمای تهران پارس از بعدازظهر «۱۷» اردیبهشت با نمایش یک اثر ارزنده

سینما بنام پترفوس (دوبله بفارسی) شروع بکار میکند

DRIVE-IN CINEMA

متن مصاحبه مطبوعاتی دیروز شاهنشاه

بر حسب دعوت وزارت دربار شاهنشاهی نخستین جلسه شرفیابی ماهانه مدیران و سر دبیران جرائد و مجلات پایتخت و شهرستانها به پیشگاه شاهنشاه در سال جاری نیم ساعت بعداز ظهر روز گذشته در کاخ مرمر تشکیل گردید.

آقای عباس مسعودی به‌نمایندگی از طرف جامعه روزنامه نگاران بعرض رسانیدند که مثل همیشه حضور در این جلسه مصاحبه مطبوعاتی موجب کمال مباهات و افتخار کلیه ارباب مطبوعات است و برای ایشان هیچ فرصتی از این بالاتر نیست که از نزدیك بافکار عالیه شاهنشاه آشنائی و وقوف بیشتری حاصل کنند واز این راه وظیفه ملی خویش را چنانکه نشان داده‌اند با روشن بینی و اطلاع کامل انجام دهند آرزوی همه نمایندگان مطبوعات کشور این است که بوسیله تشکیل این جلسات با راهنمائی های عالیه شاهنشاه بوظائف ملی خویش بازهم بیشتر و بهتر عمل نمایند.

روابط ترکیه و شوروی

سپس بااجازه شاهنشاه سئوالات آقایان مدیران مطبوعات آغاز گردید

آقای عمیدی نوری مدیر روزنامه داد اظهار داشت:

موضوع دعوت نخست وزیراتحاد جماهیر شوروی از نخست وزیر ترکیه انعکاس زیادی در محافل ایرانی و همچنین در خارج ازایران بخشیده است در حالیکه‌بنظر مااین موضوع امری کاملا طبیعی است و اصولا ابتکار این کارباشاهنشاه معظم‌ایران‌است که‌سه‌ماه‌بعدازالحاق ایران به پیمان بغداد دعوت رئیس جمهوری شوروی را پذیرفته وبدان کشور مسافرت فرمودند واز این راه نشان دادند که حفظ مناسبات احترام آمیز دول مباینتی بااقدامات آنها از نظر تامین وضع دفاعی خویش ندارد و البته بدنبال همان ابتکار شاهنشاه ایران است که امروز ترکیه نیز چنین دعوتی را پذیرفته است همه ما متوجه‌هستیم که بعدازچند سال گذشت زمان و یکسال جنك سردو تجاوزتبلیغاتی شوروی علیه کشور ما اکنون‌چنین دعوتی صورت گرفته وبدین ترتیب این دعوت سند روشنی است که حرفهای‌دولت شوروی‌ازلحاظ پیمان بغداد و پیمان مرکزی وقرارداد دفاعی ایران و امریکا بهانه‌ای‌بیش نیست زیرا بطوریکه همه میدانند شاهنشاه درسفری‌که باتحادجماهیر شوروی فرمودند صریحا متذکر شدند که ایران‌در نظر ندارد بهیچ کشوری پایگاه نظامی بدهد در حالیکه ترکیه که متحد ما است پایگاه های نظامی هم‌در خاك خود بامریکا داده است مستدعی است شاهنشاه نظر خویش را در این مورد بیان فرمایند.

تائید شاهنشاه

شاهنشاه فرمودند: تماس روسای ممالك در دنیای امروزی ما کار مفیدی است و بهمین جهت می بینیم که از چندی باین طرف اغلب روسای ممالك بکشورهای دیگر مسافرت می کنند و باصطلاح از دست اول یااطلاعات کافی تحصیل می‌نمایند ویانظریات‌خود را غالبا باصراحت‌بطرف مقابل اظهار میدارند کمااینکه درچند سال پیش خود من به‌اتحاد جماهیر شوروی مسافرت کردم ودیدیم که‌بعداز آن چه‌زمامداران سایر ممالك‌به‌روسیه شوروی‌رفتند وچه زمامداران روسیه شوروی بممالك دیگر سفر کردند‌پس این‌مسافرت جناب نخست‌وزیر ترکیه بمسکو همچنین سفر جناب نخست‌وزیر اتحاد جماهیر شوروی به‌آنکارا‌امری کاملا عادی و طبیعی‌است.

همانطور که آقای مك میلن بمنظور بازدید زعمای شوروی که بانگلستان سفرکرده بودند در پائیز گذشته به شوروی رفتند وآقای نیکسون ورئیس جمهوری ایتالیا نیز بعدا بدان کشور سفرکردند و آقای خروشچف‌به‌امریکا رفت و آقای ایزنهاور نیز بزودی به‌شوروی خواهند رفت و خیلی زمامداران دیگر اخیرا ازاین قبیل مسافرت هاکرده‌اند پس خوداین دید وبازدیدهای سیاسی امری کاملاعادی است واگر این‌قبیل ملاقاتها منجر بتسکین افکار عمومی و کم کردن اختلافات ملل و بطوریکه همه ما امیدواریم منجربه‌برطرف کردن کامل اختلافات بین‌المللی بشود طبیعی است که‌مورد استقبال همگی خواهد بود امیدوار هستم که کنفرانس سران دول نیزکه عنقریب تشکیل خواهد شد منجر به نتایج رضایت‌بخشی گرددیعنی بشود مآلاراه حلی پیداکرد که‌امر آزمایشهای اتمی یااز بین بردن‌سلاح های هسته‌ای ومخرب و همچنین خلع سلاح عادی بلوسائل اطمینان بخشی عملی بشود.

ولی درمقایسه‌ای که‌بین وضع ماو ترکیه گردید البته دراینجا نکاتی نمایان میشود. درمسافرتی که من باتحاد جماهیر شوروی کردم گفته‌بودم که مملکت من هیچوقت‌وسیله‌تجاوزی بخاك شوروی نخواهد شد.

امروز مامی‌بینیم که‌دولت شوروی باممالکی که‌نیروی نظامیشان صدها بار ازماقوی تراست طرح دوستی و آشنائی میریزد ودر طبیعی کردن ارتباطات سیاسی خودباآنها میکوشد اما نسبت به‌ایران که‌نه سیاست آن اقتضا میکند ونه وسائل آنرا دارد که کوچکترین تهدیدی رابرای چنین دولت معظمی فراهم کند روش دیگری درپیش گرفته است.

طبیعی است که‌ماغیر ازایجاد روابط عادی دوستانه و مناسبات همسایگی نظر دیگری‌نداریم‌وهرکسی که‌خلاف این رابگوید مسلماحرف بیمنطق وبی‌اساسی زده‌است. نکته‌ای که‌در این‌میان هست اینستکه همسایه بزرك شمالی ماباید بداند که حقوق مملکت ایران بعنوان یك مملکت مستقل از حقوق هیچ کشور دیگری کمتر نیست وهیچ‌مملکتی در ایران حقوق بیشترازمملکت دیگری ندارد.

هرمملکتی که‌بخواهد نسبت بما سیاستی استعماری درپیش بگیرد باید یقین داشته‌باشد که‌تا مازنده هستیم و تابیست میلیون جمعیت ایران زنده است این‌سیاست محکوم‌بشکست خواهد بود و مورد قبول واقع نخواهد شد.

پایگاههای نظامی

شاهنشاه اضافه فرمودند:

امروز دیگر اوضاع سالهای۱۲۹۸یا ۱۲۹۹ بر قرار نیست که مملکت سرو سامانی نداشته باشد و عملا فاقد حکومت مرکزی باشد. بطوریکه‌مردم مجبور باشند برای مسافرت به‌مشهد از راه روسیه و برای رفتن بخوزستان از راه ترکیه و عراق و بغداد و بصره سفر کنند امروز دیگر مملکت ایران مملکتی نیست که از ساعت ۶ بعد از ظهر مردم از ترس نا امنی از خانه خود جرئت خارج شدن نداشته باشند و در چند فرسخی‌دروازه های پایتخت آن امثال نایب حسین کاشی حکومت مستقل تشکیل داده باشند یا در آن ایلات مسلحی وجود داشته باشد که برای خودشان ملوك‌الطوایفی بوجود آورند. اشتباه بعضی ها همین است که تصور میکنند ایران امروز همان ایران ۱۲۹۸ است و بنا براین‌میتوان با همان سیاست موفق شد ممکن‌است ما از لحاظ نظامی صد ها برابرنسبت به کشور های درجه اول نظامی عقب‌تر باشیم ولی از نظر حقوق انسانی و بین‌المللی حق ما باهر مملکت‌مستقل دیگری در دنیا مساوی است.

ما بدون اینکه‌اجباری داشته باشیم برای اینکه سیاست باطنی خودمان را روشن کنیم وضمنا صلح طلبی خویش را بیش از حد به ثبوت برسانیم حتی حاضر شدیم بدولت‌اتحاد جماهیر شوروی اطمینان بدهیم که در خاك ایران بهیچکس اجازه تاسیس پایگاه های موشکهای بالیستیك بابردمتوسط و بلند نمیدهیم واین موضوع مکرر باطلاع آنها رسیده‌است معهذابطوریکه می بینید نسبت بما سیاست دیگری در پیش گرفته‌اند این را به چه چیز تعبیر میشود کرد؟ آیا این‌پیشنهاد صادقانه ما را که هیچ‌مملکت دیگری نکرده است علامت ضعفی از جانب ما می پندارند و آیا امروز جواب‌حسن نیت تشدد است؟ آیا پاسخ حسن‌نیت باید این باشد که بما بگویند که شما از حقوق خود بعنوان یك‌مملکت‌مستقل دست بردارید و در دنیا تنها مملکتی باشید که در قرن بیستم با وجود سازمان ملل متحد تعهداتی بکنید که هیچ کشور مستقلی حاضر بانجام‌آن نیست؟ پس معلوم میشود که دوستی با ممالکی که خودشان همه نوع‌وسائل دارند یا در خاك خودشان بممالکی که همه نوع وسائل دارند اجازه تاسیس این پایگاهها را میدهند ممکن هست ولی باممالکی که آن وسائل راخودشان ندارند و بسایرین هم چنین اجازه‌ای نداده‌اند دوستی ممکن نیست ضمنا باید دید که مدت بی اعتنائی‌بیك پیشنهاد تا چه حد میتواند طولانی شود حسن نیت طرف دیگر نیز تا چه

بقیه در صفحه بیست و سوم

درچهارمین دوره مسابقه دوچرخه سواری

کاپ علا نصیب ماشاءالله امین سرورشد

ساعت هشت‌ونیم صبح دیروز چهارمین دوره‌مسابقه دوچرخه سواری «کاپ علا» بمسافت ۸۰ کیلومتر در جادهٔ کرج انجام گردید و ماشاءالله امین سرور قهرمان اول‌این مسابقه شد.

همانطوری که قبلا اطلاع داده‌شد فدراسیون دوچرخه سواری کشور درسه‌سال قبل مسابقه‌ای بنام کاپ علاء ترتیب داده و کاپ نقره نفیسی را بمدت سه سال بمسابقه گذارد که هر قهرمانی سه سال متوالی موفق شود مقام قهرمانی‌اول مسابقه را بدست آورد کاپ علاء بوی تعلق گیرد.

در مسابقه دیروز ۱۵نفراز قهرمانان زبده تهران شرکت داشتند.

این مسابقه زیر نظر آقایان نعمتی و آگهیان ـ کدخدازاده ـ معلمیان انجام گردید. سروان مهدی‌صادقی کفیل فدراسیون دوچرخه سواری کشور نیز در مراسم افتتاح مسابقه حضور داشت.

مسابقه از سه راه مهر آباد آغاز گردید و قهرمانان پس‌از طی جاده کرج بمیدان کرج رسیدند و از کرج جاده قزوین را پیش گرفته و تا جلوی موسسه سرم سازی حصارك پیش رفتند از آنجا دور زده و بسوی تهران حرکت کردند.

قهرمان اول این مسابقه ماشاءالله امین سرور از باشگاه دارائی بود که این مسافت را در مدت دوساعت و ۱۷ دقیقه و ۳۲ ثانیه پیمود و آقایان اکبر پوده ازباشگاه‌تاج، اصغر چیذری از باشگاه دارائی حسین عابدی از باشگاه دارائی‌مقام دوم تاچهارم‌مسابقه‌را بدست‌آوردند قهرمانان اول تا چهارم این مسابقه علاوه برجوائز کاپ علاءچهار جائزه نیز از فدراسیون دریافت خواهند داشت.

دومین کنفرانس در بروکسل برای معرفی ایران

ازوزارت خارجه اطلاع میرسد که بمناسبت تشریف فرمائی قریب‌الوقوع اعلیحضرت همایونی به بلژیك‌سفارت کبرای شاهنشاهی در بروکسل برای شناسانیدن ایران وشاهنشاه کوشش‌هائی رادنبال‌مینماید. از جمله روز هجدهم فروردین، درانجمن بلژیکی مطالعات شرقی یك سخنرانی برقرار شد ودر بیست وسوم فروردین، نیزبه ترغیب سفاتکبرای شاهنشاهی آقای پرفسور واندنبرك ایران شناس‌بلژیکی درتالار شهرداری بروکسل کنفرانسی ایراد داشتند.

امروزمدیر کلها گوشت‌میفروختند

بقیه از صفحه اول

وضع عادی است

شهردار گفت وضع گوشت عادی است و اصولا مسئله گوشت بطور کلی برای مردم و بنفع آنان حل شده است آنگاه آقای ذوالفقاری افزود که شهرداری هیچ نوع انگیزه‌ای برای کنترل گوشت بجز تامین رفاه مردم ندارد.

شهرداری در مقابل مردم و مصرف کنندگان گوشت مسئولیت تام‌وتمام دارد و بدین لحاظ است که‌مامورین شهرداری اداره امور گوشت رابعهده گرفته‌اند. سالهای سال است که مردم تهران در زمستان و اوایل بهار با کمبود گوشت مواجه میشوند. آیا واقعا گوشت در این فصول کمیاب می شود؟ شهرداری پس از مطالعات‌کافی باین نتیجه رسیده است که کمیابی گوشت در این دو فصل حقیقی نیست و عده‌ای بر اثر اعمال نظریات خاصی کمبود مجازی گوشت را بوجود می آورند. در همین زمستان امسال با اینکه آئین نامه جدید گوشت تدوین شده بود مامورین صالح شهرداری اجرای آنرا در فصل زمستان صلاح ندانستند دلیل اینکار روشن بودزیرا بمحض انتشار چنین‌آئین نامه‌ای‌گوشت مشکل بزرگی برای مردم ایجاد می کرد و روی این اصل انتشار آئین‌نامه را بفصل فراوانی گوشت که امکان اخلال در آن وجود نداشت موکول نمودیم. با انتشار آئین نامه جدید افرادی بنام صنف قصاب اعلام‌کردند که عوارض بر لاشه رانخواهندپرداخت و چون بنظر شهرداری این موضوع مقدمه اخلال در کار گوشت بود با اقدامی که صورت گرفت مانع از این شدیم که دیگر گوشت بصورت مسئله‌ای برای مردم مطرح‌گردد

آزاد شدند

روز گذشته ده نفر از افراد صنف قصاب که بازداشت شده‌بودند آزاد شدند. اعضای صنف قصاب بعداز ظهر دیروز بشهرداری رفتند تا با آقای ذوالفقاری ملاقات نمایند این ملاقات تا ظهر امروز صورت‌نگرفت و قرار است افراد صنف قصاب مطالب خودرا مبنی بر نحوه تهیه و توزیع گوشت تهران با شهردار در میان بگذارند. افراد صنف قصاب امروز در کشتارگاه حاضر نبودند و کسی‌از آنان باخبرنگاران تماس نگرفت. گفته می شد که افراد صنف قصاب پیشنهاداتی در مورد اشتغال مجدد خود بکارحمل و توزیع گوشت بشهرداری ودولت تسلیم کرده‌اند. هنوز شهردارنظر قطعی خودرا در این مورد اعلام نکرده است.

در شمیران

از شمیران خبر نگا رما گزارش میدهد امروز هم مانند روز قبل از طرف شهرداری تهران تعداد یك صد لاشه گوسفند به تجریش حمل شد و گوشت زیر نظر شهرداری تجریش بین قصابهای این منطقه توزیع گردید و مردم از لحاظ‌تهیه گوشت آسوده شده اند

د ردکاکین قصابی

خبرنگاران ما که از گوشه و کنار محلات شهر دیدن کرده اند گزارش می دهند که در ظرف‌دو روز گذشته در پاره ای از دکاکین گوشت کمیاب شده و قصاب ها بقیمت گرانتری گوشت‌رافروخته‌اند

زابل نگران سرنوشت صدیقه است

بقیه‌از صفحه‌اول

هواپیما فراهم نماید.

صدیقه همان دختری است که سوزن در بدنش راه میرود و شهر زابل نگران سرنوشت اواست. در تهران این دوشیزه خردسال برای خارج کردن سوزن از بدنش تحت عمل جراحی قرار خواهد گرفت.

بخاطر نجات او

در شماره پنجشنبه روز نامه اطلاعات خبر هیجان انگیزی منتشر شد حاکی از اینکه دوشیزه صدیقه جوانپور هفت ساله فرزند آقای عبد الجواد حیران کار مند اداره غله زابل هنگام بازی بزمین میافتد وسوزنی در پهلوی وی فرو میرود و باوجود کوشش پزشکان محلی تاکنون سوزن از بدن کودك خارج نشده و احتمال خطراتی برای جان وی میرود. انتشار این خبر در روزنامه اطلاعات‌جلب‌توجه نیکوکاران رانمود واز همانروز عده ای ازافراد خیر و نیکو کار از جمله آقایان اکبرنیا و مهندس فیروز آبادی آمادگی‌خودرابرای‌کمك‌بمعالجه‌صدیقه جوانپور اعلام نمودند از جمله‌سازمان کمك کودك آمادگی خود را برای ترتیب‌حرکت صدیقه بتهران‌ومعالجه وی پیشنهاد نمود و موسسه اطلاعات ضمن حسن استقبال از پیشنهاداین سازمان خیریه در شماره دیروزبه اطلاع خوانندگان عزیز رسانید که کلیه کمکهائی که بوسیله افراد خیر بموسسه رسیده است برای معالجه صدیقه جوانپور در اختیار سازمان کمك کودك خواهد گذاشت. صبح امروز سازمان کمك کودك باهمکاری سرویس شهرستانهای اطلاعات بخبرنگار محلی زابل تلگرافی اطلاع داد که وسیله حرکت صدیقه جوانپور را بتهران فراهم نماید. چون در حال حاضر سرویس هوائی بین تهران و زابل برقرار نیست قرار شد صدیقه جوانپور فاصله زابل‌و زاهدان را با اتومبیل طی کرده‌و از آنشهر مستقیما با هواپیما به تهران حرکت نماید

روز گذشته آقای هوشنگ‌سخائی یکی از افراد خیر و نیکو کارمبلغ ده هزار ریال برای کمك به صدیقه حواله زابل نمود تا بانظارت خبرنگار محلی اطلاعات بمصرف برسد از طرف موسسه اطلاعات بمخبر محلی دستور داده شد که بااستفاده از کمك نقدی آقای سخائی وسیله حرکت صدیقه را بتهران فراهم نماید هم اکنون هزاران نفر از مردم زابل نگران سر نوشت این کودك‌هستند و قلوب همه افراد نوعدوست در انتظار نجات این کودك از چنگال مرگ در سینه می طپد.

سازمان کمك کودك از هم‌میهنان عزیز که همیشه در مواقع بحرانی وسخت بکمك افراددرمانده رسیده و مساعدتهای شایانی کرده اند تقاضا میکند برای معالجه صدیقه جوانپور با سازمان کمك کودك همکار ی‌و مساعدت نمایند

درگزارش تلگرافی‌که صبح امروزاز خبر نگار ما در زابل رسیده‌نوشته شده است. در حال حاضر تمام نگرانی خانواده صدیقه از هزینه جراحی و سایر مخارج وی درتهران میباشد و از همه افراد نیکوکار وخیر برای‌نجات فرزند خوداستمداد میطلبند

دستور شیر و خورشید

آخر وقت امروز از جمعیت‌شیرو خورشید سرخ اطلاع داده شد که‌از طرف آقای دکترخطیبی مدیر عامل جمعیت‌بشیروخورشیدسرخ زاهدان اطلاع داده‌شده‌است وسایل حرکت صدیقه را به تهران فراهم آورند و دراینجا توسط شیرو خورشیدسرخ تحت معالجه و عمل جراحی قرار گیرد.

اطلاعات ـ ما خوشوقتیم که جمعیت شیر و خورشید سرخ نیز بر اثر انتشار اخبار مربوط به‌صدیقه در مقام کمك و معاونت برآمده است بهر تقدیر منظور از معالجه حاصل خواهد شد اعم از اینکه سازمان کمك کودك اقدام‌نمایدیا جمعیت شیر و خورشید سرخ و نهایت خرسندی برای ما میباشد.

میتوان بشررا دارای دوقلب کرد

بقیه از صفحه اول

سئوال کرد که ذیلا درج‌میشود.

اهمیتی ندارد

آقای دکتر شیخ کارشناس بین‌المللی قلب و عروق و عضو کمیته اصلی بین‌المللی قلب امروز در باره کارملا دختر جوانی که دو قلب‌دارد به‌خبرنگار ما گفت.

این موضوع از نظر پزشکان متخصص قلب چندان اهمیتی ندارد چه اینکه بسیار اتفاق میافتد که یکنفر دارای دو سر یایك عضوزائد باشد ویا بلعکس یکی از اعضای بدن او کم باشداینگونه اشخاص که‌دارای اعضای غیر طبیعی هستند وزنده میمانند گاهی گرفتارعوارض ناراحت کننده میشوند و گاهی هم بدون هیچگونه عارضه ای بزندگی خود ادامه میدهند، در مورد قلب که از اعضای حساس بدن میباشد نمیتوان گفت که صاحب آن‌بدون ناراحتی زنده میماند بلکه دوچار ناراحتیهائی از همان قبیل که در مورد آن دختر جوان گفته شد خواهد گردید.

شگفت انگیز است

آقای دکترفتوحی متخصص قلب که تحصیلات خود را در فرانسه به پایان رسانیده و در رشته قلب باخذ دیپلم تخصصی نائل شده‌اظهار داشت:

این موضوع بسیار شگفت‌انگیز است و تاکنون در زیست شناسی وجنین شناسی سابقه نداشته است اگر خبر حقیقت داشته باشد مبحث جدیدی در علم پزشکی باز میشود بدین ترتیب که ممکن است به بیمارانی که قلبشان خوب کار نمیکند قلب سالمی پیوند کرد.

سابقه ندارد

آقای دکتر یوسف‌پور متخصص بیماری های قلب ورئیس بخش قلب بیمارستان شماره ۳ ارتش اظهار داشت.

تاکنون دیده شده‌است که‌بعضی از اشخاص دارای چهار کلیه و حتی ۶ کلیه بجای دو کلیه بوده‌اند و همچنین در بعضی از افراد اعضای بدن جای خود را تغییر داده‌اند چنانکه قلب و سایر اعضاء بجای طرف چپ در طرف راست بدن قرار داشته است ولی تاکنون در دنیا سابقه ندارد که شخصی با دو قلب دیده شده باشد و تاریخ پزشکی‌نیز چنین استثناء شگفت انگیزی را بخاطر ندارد.

باید دانست داشتن دو قلب برای شخص ایجاد اشکال میکندوموجب تنگی نفس و ناراحتی های عروقی میشود چون فضای مدیاسن (بین و ریه) آنقدر بزرك نیست که بتواند دو قلب را بدون ایجاد ناراحتی در خود جای دهد.

بهر حال باید منتظر نتیجه تحقیقات پزشکان و دانشمندان فرانسوی بود.

ژنرال قاسم از مسافرت بایران

بقیه از صفحه اول

مجددا بر قرار خواهد بود.

ورود سفیر

درباره سفیر جدید عراق درایران رئیس بهداری‌ارتش‌عراق‌اظهارداشت تاآنجا که من اطلاع دارم سفیر جدید قرار است قبل از چهاردهم اردیبهشت که تاریخ‌عزیمت‌شاهنشاه ایران باروپا است وارد تهران‌شود. درصورتی که قدری تاخیر درورود سرلشگر عبدالمطلب روی دهد در آنصورت او در اوایل خرداد ماه بتهران خواهد آمد.

عراق و جمهوری متحده

سرلشگر رشادعبدالواحد راجع بروابط عراق و جمهوری متحده گفت حملات رادیوئی بین بغدادو قاهره کمتر شده ولی هنوز روابط بحرانی است ولی همانطور که‌ژنرال قاسم بار ها گفته است شعار عراق اکنون «جمهوریت عراق، وحدت عراق ووحدت اعراب است.»

در پاسخ سئوال خبرنگار ماراجع به ارتش فلسطین سر لشگر عراقی اظهارداشت بااین تصمیم عراق و جمهوری متحده موافق و دولت‌اردن مخالف است علت مخالفت اردن‌این است که نیمی از خاك اردن راسر زمین فلسطین تشکیل میدهد.عراق خود را در سرنوشت ملت عرب سهیم میداند و اگر اسرائیل خیال تجاوز بیکی از کشور های عربی‌را داشته باشد خاك عراق نیز درخطر خواهد بود. بهمین علت است که بنظر ماباید یك ارتش مستقل فلسطین برای آزاد کردن این سر زمین از یهودی ها بوجودآید.

مخالف کمونیسم بین المللی

آنگاه سر لشگر عبدالواحدرشاد بوضع سیاسی عراق اشاره نمود و گفت عراق یك کشور بیطرف‌است ژنرال قاسم میخواهد وحدت این کشور همیشگی باشد. در عراق امروزی هر حزبی که با وحدت‌عراق وآزادی مردم مخالف نباشد اجازه فعالیت دارد. ولی حزب کمونیست (اتحاد الشعب) مخالف آزادی‌عراق ووحدت این سرزمین بود و ازخارج دستور میگرفت ما نمیتوانیم اجازه دهیم خارجیها در کار ما دخالت نمایند ویکی از احزاب از اجنبی دستور بگیرد.

از طرف دیگر «حزب کمونیست عراق یك حزب ملی میباشد. نظر باینکه دو حزب کمونیست در عراق لازم نبود لذا دولت حزب« اتحاد ـ الشعب» را که با جنجالیها وابستگی داشت وسیاستش مطابق سیاست کمونیسم بین المللی بود غیر قانونی اعلام نمود و به «حزب کمونیست عراق» اجازه فعالیت داد.

در مورد سیاست خارجی عراق باصول کنفرانس باندونك احترام میگذارد و این اصول را در مورد سیاست خارجی خود اجرا مینماید. ما بیطرف هستیم و میخواهیم باکلیه ملل دوست باشیم.

اینکه میگویند عراق به بلوك کمونیست متمایل شده‌صحیح‌نیست مادرسال گذشته سی و پنج میلیون لیره از انگلستان و دوازده میلیون لیره از امریکا و فقط یك میلیون‌و نیم لیره ازشوروی جنس خریده ایم ما با چین روابط سیاسی بر قرار کرده ایم و چینی ها اکثر صادرات خرمای عراق را خریده اند. سفیر عراق تازگی به پکن رفت.

سفر قاسم

در مورد امکان مسافرت ژنرال قاسم بایران سرلشگر عبدالواحد اظهار داشت اگر دولت ایران از ایشان دعوت نماید سر لشگرقاسم از این مسافرت خوشوقت خواهد شد فعلا نخست وزیر عراق چند دعوت بکشور های دیگر دارد و در صورتیکه امور داخلی برای‌اوفرصت باقی بگذارد باید این مسافرت هارا انجام دهد.

دولت عراق میل دارد روابطش‌با ایران در منتهای صمیمیت‌باشدزیرا ایران و عراق تاریخ و مذهب‌مشترك دارند و در حقیقت ایرانی ها وعراقی هابایکدیگر پسر عمو هستند.

آگهی های تسلیت

جناب آقای دکتر مجیر مولوی استاد محترم دانشکده پزشکی تبریز

بدینوسیله تاثر و همدردی خود را از مصیبت وارده بخانواده محترمتان ابراز نموده بقای عمر و موافقیت‌بیشتری در خدمات پزشکی برای آنجناب آرزومندیم.

آ ـ ۳۵۰۰ دانشجویان سال چهارم دانشکده‌پزشکی‌تبریز

بانهایت تاسف مصیبت وارده را بجناب آقای دکتر محمد ضرابی وبانو وآقایان شعاع‌الدین شفا وتاج‌الدین شفا وتمام بازماندگان صمیمانه تسلیت عرضه میدارم.

آ ـ ۳۴۱۳ بهرام جهانی

افسران و کارمندان و افراد گروه آموزشی شماره ۱ درگذشت جانگداز جوان ناکام عبداله ضرغام مترجم گروه را تسلیت عرض نموده ودراین مصیبت وارده از خداوندمتعال برای مادر داغدیده و خویشان ونزدیکان آن مرحوم صبر و شکیبائی مسئلت مینمایند.

مرك فقید سعید همانطوریکه برای خانواده آن مرحوم ضایعه اسف‌انگیزی است برای گروه آموزشی شماره ۱ یك ضایعه جبران ناپذیر می‌باشد. مرحوم ضرغام یکی ازمترجمین ورزیده و درستکار این گروه‌بشمار میرفت کفایت و کاردانی‌و صداقت و وفاداری‌و پشتکار آن مرحوم در انجام وظایف‌اداری همواره شایان تقدیر بوده‌است. بادرگذشت عبداله ضرغام گروه آموزشی شماره ۱یکی از مبرزترین مترجمین خود را برای همیشه از دست داد.

سروان ویلیام رین سوك ـ گروهبان روی وایرز ـ گروهبان ویلیام مودی ـ گروهبان ویلیام کرافت ـ گروهبان جان توماس ـ گروهبان کلارانس نپتون ـ ساروآپوازیان ـ عباس خلوتی ـ نصراله محمدپور ـ احمد سلیمانی

جناب آقای دکتر برادران

بانهایت تاسف مصیبت‌وارده رابه‌آن خانواده محترم تسلیت عرض می نمائیم. عابدی ـ افشارنژاد ـ بهمنیار

استادان دانشکده علوم معقول و منقول در مصیبت وارده باستاد محترم آقای دکتر حمیدی مراتب تسلیت خودرا تقدیم میدارند. آ ـ ۳۴۸۱

افسران درجه داران و کارمندان اداره تسلیحات ارتش مصیبت وارده رابخانواده محترم‌اسفندیاری بخصوص‌بسرکار سرهنك صادق رودکی تسلیت میگویند.

آ ـ ۳۴۷۹ سرلشگر محمد دفتری

افسران و درجه داران و افزار مندان اداره اردنانس ارتش مصیبت وارده را بسرکار سرهنك حسین خزانه و سرکار ستوان یکم حسن خزانه تسلیت میگویند.

رئیس اداره اردنانس ارتش ـ سرلشگرخزاعی

جناب آقای تقی حمیدی

با قلبی مملو از تاثر و تاسف مصیبت وارده، به آنجناب را تسلیت عرض نموده سلامتی و بقاء آن وجود محترم را از درگاه پروردگار مسئلت دارد. حسن دیانی

جناب آقای دکتر شجاع‌الدین شفا

مصیبت وارده را بجنابعالی و فامیل محترم تسلیت عرض می نمائیم. مهندس علیخان ـ قلیچ باغلیان

مراسم جشن روز پیشاهنگی درشمیران

شمیران میهماندار ده هزار پیشاهنگ

خبر نگار ما از شمیران اطلاع میدهد بعد از ظهر دیروز بمناسبت روز پیشاهنگی مراسمی در محوطه دبستان شاهپور تجریش برگزار شد که در آن آقایان مشار فرماندار شمیرانات، دکتر بنائی رئیس شورای عالی پیشاهنگی ایران، مدیر کل وزارت فرهنگ و جمعی از محترمین ومعتمدین شمیران حضور داشتند برنامه جشن از ساعت پنج بعد از ظهر با سرود پیشاهنگی آغاز گردید و مراسم پرچم بوسیله پیشاهنگان دبستانها و دبیرستانهای تجریش‌و قلهك انجام گرفت یکی ازپیشاهنگان دسته گل زیبائی تقدیم آقای دکتر بنائی کرد و سپس آقای مشار فرماندار و رئیس شورای عالی پیشاهنگی شمیرانات گزارش فعالیت های پیشاهنگی این منطقه را به استحضار رسانید آنگاه آقای دکتر بنائی رئیس شورایعالی پیشاهنگی ایران طی ایراد نطقی خطاب به پیشاهنگان شمیران اظهار داشت، شما باید در بهار آینده میزبان ده هزار نفر از پیشاهنگان میهن خود باشید و چند روزی از آنهاپذیرائی کنید.

پس‌از پایان نطق آقای دکتربنائی پیشاهنگان تجریش و قلهك درحالی که‌دسته موزیك پیشاهنگان و همچنین دسته موزیك سپاه یك مرکز باآنها همراهی میکرد از مقابل تمثال شاهنشاه رژه رفتند و این مراسم در ساعت شش و نیم بعد از ظهر پایان یافت. خبر نگار ما درگزارش خود اضافه میکند از طرف وزارت فرهنگ محل دبستان شاهپور تجریش بعنوان خانه پیشاهنگی تعیین گردید و قرار شد ساختمان کهنه این‌دبستان تجدید بنا گردد.

تصحیح وتوضیح

بخش سده جزو ماربین و مرکز انتخاباتی آن همایونشهر است که یك نماینده دارد.

این بخش در چند شماره قبل اشتباها جزو حوزه «برخوار» بچاپ رسیده بود که بدینوسیله تصحیح میشود.

تانیا آشوت روز پنجشنبه بتهران می‌آید

امروز اطلاع حاصل شد که‌روز پنجشنبه آینده دوشیزه تانیا آشوت پیانیست معروف‌ایرانی و برنده‌سوم جائزه ۱۹۶۰ شوپن برای شرکت در فستیوال انجمن فیلارمونیك بتهران خواهد آمد.

درساعت نه بامداد فردا

شانزدهمین‌کنگره بین‌المللی پزشکی نظامی باپیام شاهنشاه گشایش مییابد

ساعت نه بامداد فردا شانزدهمین کنگره بین المللی پزشکی و داروسازی‌نظامی تهران‌باپیام اعلیحضرت همایونی گشایش خواهد یافت پیام شاهنشاه وسیله آقای علاوزیر دربار شاهنشاهی قرائت خواهد شد.

جلسه امروز

ساعت پنج بعد از ظهر امروز اولین جلسه کمیته بین المللی و کمیسیونهای فنی‌آن‌بریاست نماینده یوگسلاوی در باشگاه افسران تشکیل خواهد شد.

دراین کمیته که‌کار آن‌رسیدگی به امور مربوط به کنگره میباشد فقط نمایندگان رسمی دول شرکت خواهند داشت.

امروز تیمسار سرتیپ دکترعلی فخرائی رئیس دبیر خانه کنگره به خبرنگار ما گفت در شانزدهمین کنگره بین المللی پزشکی و داروسازی نظامی تهران یکصد وبیست نماینده از بهداری های ارتش های ۴۵ کشور و جمعیت های بین‌المللی شرکت خواهند داشت و از ایران نیز جمعا یکصد و هشتاد نفر از پزشکان عالی‌مقام و جراحان‌معروف شرکت دارند.

دوسئوال ازدولت

سئوالات زیر درجلسه امروز مجلس تقدیم گردید

ریاست محترم مجلس شورایملی

تقاضادارم جناب آقای وزیر راه اطلاع‌دهند که‌راجع براه بین فارس و خوزستان ازبدو اقدام تاکنون چه مقداری ازاین راه ساخته شده وچقدر از آن باقی‌است وتاکی بپایان میرسد وقابل استفاده میگردد.

صدر زاده

ریاست محترم مجلس شورای‌ملی

خواهشمنداست مقرر فرمایند جناب آقای‌وزیر فرهنك برای پاسخ‌بسئوال زیردرمجلس شورایملی حضوربهمرسانند:

بااینکه در حدودسه‌سال است نقشه‌واعتبار ساختمان دانشسرای حرفه‌ای کشاورزی بروجرد بتصویب وزارت فرهنك وسازمان‌برنامه رسیده است‌بچه علت تاکنون شروع بعمل نشده وبالاخره چه‌وقت اینکار شروع‌خواهدشد.

فخرطباطبائی

هزاران کودک در جشن خود شرکت کردند

کودکان امروز راهنمائی اتومبیل‌هارا درشهر بعهده داشتند

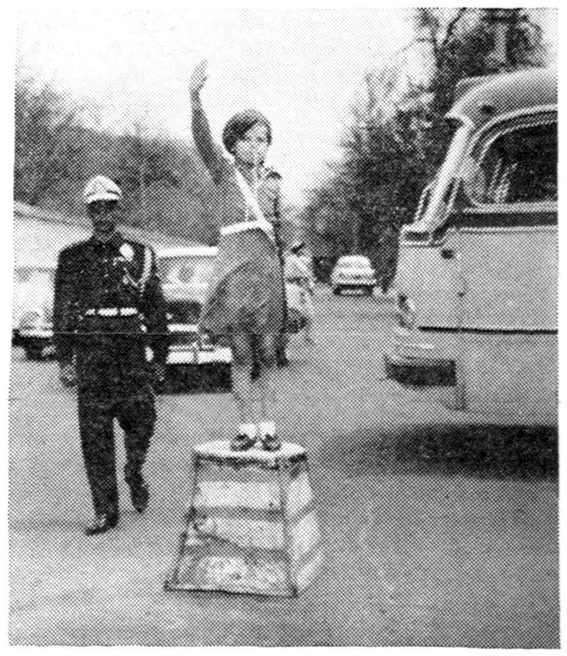

پلیس‌های امروز

امروز روز جشن کودک بودو بترتیب خاصی جشن گرفته شد و هزاران کودک درتهرانو شهرستان ها در جشن متعلق بخود شرکت نمودند . کودکان دختر و پسر در سر چهارراه ها راهنمائی رانندگان و عبور و مرور را در دست‌داشتند. در دنیای امروز از این نوع جشنها زیاد بر پا می شود و هدف و منظور همه این جشنها اینست که مردمرا بیشتر بهم نزدیك‌کنند و همبستگی بین افراد را در جامعه محکمتر نمایند .

جشنی که امروز بمناسبت روز کودك برپا گردیدنمونه بارزی از پیشرفت و استحکام این‌همبستگی های اجتماعی است . تاکنون جامعه ما در برابر کودکان و نسل‌جوان مسئولیت مشترك نداشت و تنهااین مسئولیت مشترك در وجود مدارس تجسم‌میبافت ، درصورتیکه کودکان ما ، جوانانو مردان فردای کشورند آنها صفحاتی از تاریخ ما را بوجود می آورند و خود تربیت کننده نسل دیگری خواهند بود ، بنابراین بغیر از مدارس‌وبرنامه‌های آن سرنوشت کودکان ما باید از جهات دیگری که تعلیم و تربیت امروزی توصیه می کندموردتوجه قرار گیرد . کودکان ما بایدبدانند که دورای‌خانه‌ومدرسه اجتماعی عظیم وجود دارد ، باید بکودك آموخت که وجود و سرنوشت او بسته باجتماع است و عظمت و بزرگی اجتماعی‌بسته‌بکارو کوشش وتعلیم وتربیت صحیح‌او می باشد. باید ذهن ساده و مستعد کودك را برای قبول مسئولیت‌بزرگی که در انتظار اوست آماده‌نمود . امیدواریم روز کودك خود مبداء و عامل بزرگی برای پیشرفت کودکان ما باشد و خانواده ها بیش از پیش احساس نمایند که کودك آنهاتنها متعلق به آنها نیست ، بلکه جامعه و اجتماعی که آنها را پرورش می دهد و آینده خود را بدست آن ها می سپارد سهم بیشترو مهمتری دارد .

***

کودکان پلیس

امروز در تهران مراسم روزکودك بترتیب خاصی جشن گرفته شد و کودکان در فعالیت های اجتماعی شرکت نمودند. انجمن‌ایرانی حمایت کودك وابسته به یونیسف ، فرهنگ استان تهران و شهربانی کل کشور در بر گزاری این جشن همکاری داشتند .

دانش آموزان پلیس مدارس که با همکاری شهربانی کل کشور و راهنمائی و رانندگی از چندی‌قبل تحت تعلیمات مخصوص در آمده وچند روز قبل نمایندگان آنها طی مراسمی نشان پلیس مدارس را دریافت نمودند کنترل عبور و مرور را در خیابانهای تهران بر عهده داشتند پلیسهای خرد سال بالباس های خاکستری و کلاه قرمز رنك در سر چهار راههاو میدانها وخیابان های اصلی دوبدو باتفاق یك پاسبان راهنمائی و رانندگی و گاهی بایك افسر شهربانی مراتب انتظامات‌شهر و عبور و مرور اتومبیلها بودند امروز بیشتر کودکان پلیس «سوت» عبور و مرور را در سر چهار راهها بصدا درمیآوردند پاسبانان درگوشه و کنار مواظب آنها بودند و گاهی اوقات کودکان را راهنمائی نموده و توضیحاتی بایشان میدادند .صبح امروز تیمسار سپهبد علوی مقدم رئیس شهربانی کل کشور و تیمسار سر تیپ اختیار در خیابانهای شهر بباز رسی پرداخته و ضمنا رئیس شهربانی در چند خیابان بین‌کودکان شیرینی و خوراکی پخش نمودند.

تیراندازی

دیشب هوشنك فاطمی موتو سیکلت بارکش شماره ۱۳۵۸ خودرا نزدیك یك مغازه بستنی فروشی درجاده تهران نو گذاشت و وارد مغازه شد تاآب میوه بخورد در همین موقع شخصی سوار موتو سیکلت شد وبراه افتاد .

سارق دوارتفاعات تهران پارس از بارکش پیاده شد وقصد فرار داشت که‌در اثر تیراندازی، مامورین ژاندارم دستگیر گردید .

رانندگان وسایل نقلیه امروز مطیع اوامر پاسبانان خرد سال بوده ودقت بیشتری در رانندگی مینمودند .

در آرامگاه

صبح امروز در حدود دویست تن از پلیسهای مدارس باتفاق‌تیمسار سر تیپ اختیار رئیس راهنمائی‌و رانندگی بآرامگاه اعلیحضرت فقید رفته و دسته گلهائی نثار آرامگاه نمودند .

ضمنا امروز چندین هزار تن‌از کودکان طبق برنامه تنظیمی تحت نظر مربیان خود به سینماهای مجانی تهران رفته و فیلمهای مناسبی‌تماشا نمودند در گوشه و کنار شهر نیز دسته های کودکان از پسر و دختر که باتفاق مربیانشان برای شرکت در امور اجتماعی و کمك بمستمندان وبیماران بیمارستانها در حرکت‌بودند دیده میشدند و مردم تهران باعلاقه فراوانی باین اطفال خرد سال که روز خودرا بنحو شایسته ای جشن گرفته بودند آفرین میگفتند ..

مجلس شورایملی

بقیه از صفحه اول

بنظر بنده خدمة می‌است که‌بمردم شده است .

بنده میخواستم ببینموزارت بهداری چه نتیجه‌ای از کار خود در این مورد گرفته است وگرنه آئین‌نامه و مقررات زیاد است

بنده گمان میکنم تاکنون کنترل صحیحی د رکار نبوده است وعلت آن نداشتن آلات و اسباب کار است و دیگر مسئله کار زیادقبول کردن از طرف آزمایشگاهها است ثالثا اشخاص صلاحیت‌دار باید صاحب این آزمایشگاهها باشند بنظر بنده بهتر است کمیسیونی‌از اطبای معروف و صاحبنظر تشکیل شود و باین کار رسیدگی کنند .

آقای دکتر اعتمادیان مجدداتذکر داد که وزارت بهداری با تصویب لایحه‌ایکه اینك در مجلس سنا است رسیدگی بیشتری در این موضوع خواهد نمود .

آقای صدرزاده سئوالی ازوزارت راه در مورد ایجاد راه بین فارس و خوزستان تقدیم داشت .

طرح لوایح

در این وقت طرح لوایح آغاز گردید و لایحه مربوط به یك درجه‌ای شدن انتخابات مجلس‌سنا برای شور اول قرائت ومطرح شد و بدون ابراز نظر تصویب گردید وبرای انجام شور ثانی بکمیسیون اعاده شد .

بعد لایحه مربوط به خدمت نظام وظیفه مشمولین فارغ التحصیل دیپلمه ببالا که قبلا در مجلس‌سنا تصویب شده است مطرح شد و اصلاحات مجلس سنا مورد تائید قرار گرفت و پس‌از تصویب برای اجرا بدولت ابلاغ گردید .

(متن این لایحه جداگانه درصفحه ۱۲ درج شده است)

آنگاه لایحه مربوط به برقراری بورس تحصیلی سالیانه ۶۰۰ لیره انگلیسی در دانشگاه کمبریج بپاس خدمات ادوارد براون مطرح و پس از تصویب بمجلس سنا ارسال شد.

سپس لایحه مربوط به بیمه کارمندان کشوری و خانواده های آنان برای شور دوم مطرح گردید وبدون ابراز نظر تصویب و بمجلس سنا فرستاده شد .

بعد لایحه مربوط به طرز رسیدگی بجرایم عمومی افسران و کارمندان ارتش و ژاندارمری برای شوردوم مطرح و پس از تصویب بمجلس‌سنا ارسال‌گردید. پس‌ازآن لوایح الحاق ایران بمقاوله نامه های بین‌المللی راجع به تعطیل هفتگی درموسسات ملی و دولتی مطرح وتصویب وبرای شور دوم بکمیسیون ارسال گردید

آنگاه لایحه راجع به تغییر نام سازمان پلیس گمرك باداره نگهبانی گمرك مطرح و پس از تصویب برای شور دوم به کمیسیون اعاده شد بعد لایحه اصلاح بعضی از مواد قانون آئین داد رسی مدنی مطرح ومواد آن قرائت گردید. در این هنگام آقای وزیر ارتباطات اتریش همراه آقای وزیر پست و تلگراف وسایر همراهان وارد شدند ومدتی در لژ پرخیده حضور داشتند

ساعت یازده‌ونیم آقای سردارفاخر حکمت برای پذیرائی ازآقای وزیر ارتباطات اتریش کرسی ریاست راترك کرد وآقای دکترعمید نائب رئیس عهده‌دار ریاست جلسه شد .

ختم جلسه

پس‌از قرائت مواد لایحه آئین دادرسی مدنی طرح‌آن بجلسه آینده موکول گردید ومقارن ظهر جلسه‌ختم شد و چون روز سه شنبه نمایندگان شرفیاب خواهند شد و روز پنج شنبه مصادف با تشکیل کنفرانس‌وزیران سنتو می‌باشد جلسه آینده به‌روز یکشنبه یازدهم اردیبهشت موکول شد .

حوادث و وقایع

دوبچه سر راهی

دیروز دو نوزاد پسر و دختر که که در خیابانهای صفی علیشاه و بهلوی سرراه گذاشته شده بودند وسیله مامورین کلانتری های۲و ۱۷ به شیرخوارگاه تحویل شدند.

سپیده دم امروز قاتلی بدار آویخته شد

محکوم که سال قبل درخیابان‌اسلامبول مزاحم زن‌جوانی شده بود پاسبانی راکه قصد جلب ویرابکلانتری‌داشت باگزن کفاشی بقتل رسانده بود

علی انتظاری موقع وصیت درباره علت وقوع جنایت صحبت‌کرد ومیگفت من‌چون بیسواد بودم‌باین‌سرنوشت دچار شدم

علی‌انتظاری چندلحظه قبل ازاجرای حکم

ساعت ۵بامداد امروز علی‌انتظاری کفاش ۲۸ساله ای که درسال گذشته در خیابان اسلامبول‌پاسبانی راباگزن کفاشی بقتل رسانیده و سرپاسبان وسرباز دیگری را نیز مجروح ساخته بود در میدان سپه بدار آویخته شد این جوان شبی‌در خیابان اسلامبول مزاحم زنی که همراه شوهرش بود شده و موقعیکه پاسبان قصد جلب او را بکلانتری داشت ویرا باگزن کفاشی مجروح کرده بود .

ساعت دو صبح امروز طبق تعیین وقت قبلی نمایندگان دادسرا وآقای دکتر طباطبائی پزشك قانونی و قاضی عسکر زندان برای انجام تشریفات لازم در زندان قصرحاضر شدند .

سطح فرهنك را بالا ببرید

روحیه قاتل در زندان قبل ازورود نامبردگان عادی بود ولی با مشاهده این هیئت ناراحت شد.قاضی‌عسکر ابتدا او را دلداری و تسلی دادموقعی که به محکوم تکلیف شد بعنوان وصیت صحبت کندعلی‌انتظاری‌مدتی تامل کرد و سپس در باره علل و نوع جرم و جنایت بطور مشروح صحبت کرد و نتیجه گرفت علت واقعی بروز اینگونه‌حوادث‌دراجتماع بیسوادی است اگر دستگاههای مسئول بخواهند از وقوع‌جنایت جلوگیری شود باید در بالا بردن سطح فرهنك وباسواد کردن مردم کوشش کنند .

علی انتظاری در این موقع قاب گل دوزی شده ای را که شخصا دورزندان تهیه کرده بود بحضارنشان داد اطراف قاب عکس یك‌جلدکتاب ویك گل سرخ و یك جام زیبا گلدوزی شده بود .

فایده ای ندارد ... کافیست

پس از انجام مراسم مذهبی‌برای علی انتظاری چای آوردند او دو استکان چای خورد موقعی که‌می‌خواستند سومین چای را برای او بیاورند گفت فایده ای ندارد‌کافی است .

علی انتظاری در این موقع‌باحسن نام زندانی دیگری که با او در زندان هم خرج بود خدا حافظی‌و روبوسی کرد .محکوم سپس درباره پسر چهار ماهه خود صحبت نمود. لازم بتذکر است که این طفل‌چند ماه پس از گرفتاری علی انتظاری بدنیا آمده بود . علی عکس فرزند خود را همراه داشت وی ضمن‌خدا‌حافظی درباره پسرش سفارش کرد ودرخواست داشت که سعی شود پسرش بیسواد بار نیایدتابسرنوشت او دچار گردد .هنوز ساعت ۵نشده بود که علی انتظاری همراه‌مامورین مراقب زندان در اتومبیل‌شهربانی سوار شد تا بمیدان سپه منتقل‌شود

حضور چند نفر خارجی

از ساعت دو بامداد مامورین کلانتری های ۴و۹و۲ برای برقراری نظم در میدان سپه مشغول بودند عده‌ای پاسبان از نیروی امدادی نیز بکمك آمده بودند .

عده تماشاچیان نسبتا زیاد بود ودر میان‌آنها طبقات مختلف بچشم میخوردند از خانواده و بازماندگان پاسبان کهن دانی (مقتول) نیز چند نفر در گوشه میدان حاضر بودند واز بستگان علی انتظاری نیز چند نفر دیده میشدند .

همچنین در میان تماشاچیان چند نفر زن‌ومرد خارجی که برای‌تماشای این مراسم آمده بودند بچشم می خوردند .

ساعت ۵بامداد دو حالیکه‌عده‌ای پاسبان اطراف چوبه دار حلقه زده بودند علی‌انتظاری را از اتوبوس پلیس پیاده کردند و بکنار چوبه دار بردند وی چند دقیقه قبل از صدور جواز دفن تحویل شوهر خاله اش که درمحل حاضر بود دادند .

بازار آشفته

موقعیکه‌قاتل رابدارمیآویختند جیب‌برها بفعالیت‌افتاده‌بودند

ساعت سه پس از نیمه شب‌گذشته مامورین کلانتری ۹ دو نفرجیب‌بر باسامی هاشم فرزند مرحوم هاشم و عباس فرزند علی را دستگیر کردند.

این دو نفر در میان جمعیتی که‌برای تماشای مراسم دار زدن علی انتظاری آمده بودند با استفاده از ازدحام مردم هزار و چهارصدریال وجه‌نقدیکی از تماشاچیان بنام احمد جوهری را ربودند .

احمد همچنان که در میان جمعیت سرگرم تماشا بود ناگهان متوجه‌شد که‌دستی‌درجیب‌اورفت‌ودونفربا سرعت از کنارش دور شدند ولی وی قبل از اینکه نامبردگان در میان جمعیت ناپدید شوند با کمك یکی از پاسبان های کلانتری ۹ آنهارادستگیر کرد.

یکقطعه‌زمین خدا..

درده انگوران بیصاحب مانده ودونفر مدعی آن یکی در زیر خروارها خاك رفته ودیگری پانزده سال از آزادی محروم شده‌است

نوروز علی رحمانی که‌پانزده سال زندان محکوم شد

وقتی منشی رای دادگاه را قرائت کرد رنك از صورت متهم پرید. دادگاه او را پانزده سال زندان محکوم کرده بود .

ماجرا در یکی از دهات زنجان شروع شده بود . نوروز علی‌رحمانی قطعه زمینی در قریه انگوران زنجان داشت و امیدها بر حاصل آن‌بسته بو ولی یك‌روز که بسراغ زمین خو د رفت مشاهده کرد حمداله یکی از ساکنین ده مشغول شخم زدن زمین او است .

مشاجره لفظی بین نوروز علی و حمداله که خود را صاحب زمین میدانست منجر منزاع شدیدی شد . طرفین بازنجیری که شش پری بانتهای آن بسته شده بود و معمولا برای هدایت گاوها بکار میرود بیکدیگر حمله کردند .

در گرما گرم نزاع که نوروز علی‌و حمداله بازنجیربسر و دست یکدیگر میکوبیدند شش پر انتهای زنجیر نوروز علی بر فرق حمدالله فرود آمد و از آن‌پس حمداله رنك روز را بخود ندید و نوروز علی نیز باتهام قتل وی به پشت میله های زندان افتاد .

امروز شعبه چهارم دادگاه عالی جنائی بریاست آقای مهدوی نوروز را محاکمه کرد. قضات‌دادگا ه باستناد ماده ۱۷۱ ناظر بماده ۱۷۰ قانون‌مجازات‌عمومی بادرنظر گرفتن دودرجه‌تخفیف (ازلحاظ بی سوادی متهم و معیل بودن وی و هم چنین عدم سوء پیشینه) ویرا به پانزده‌سال زندان محکوم کردند .

یك قطعه زمین خدا هنوز در ده انگوران زنجان بیصاحب مانده ولی دو نفر مدعی آن یکی در زیر خروار ها خاك رفته و دیگری پانزده‌سال از آزادی محروم شده است .

۱۰۴ نفر درحوادث مختلف درگذشتند

★ درمعالجه این‌مرد کوتاهی کردند اوهم ۲۳ عدد شیرآب بیمارستان را دزدید!

★ **وقتی عابر بهمسر راننده نگاه میکرد زیرماشین‌رفت**

وچند خبردیگررا درصفحه ۱۵ همین شماره مطالعه فرمائید

دانش‌آموز گمشده

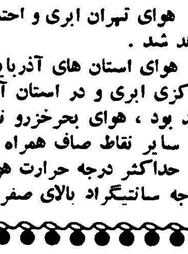

امروزبستگان سید محمد علی سمیباب‌دانش‌آموزدبیرستان‌ابومسلم (عکس بالا) بسرویس حوادث اطلاع دادند که محمد علی از روز جمعه دوم اردیبهشت گم شده است.آنها درخواست دارند که اگر کسی از این دانش آموز خبری دارد به خوار بار فروشی معمر واقع در چهارراه معزالسلطان تلفن۲۸۳۲۹ اطلاع داد ممژدگانی بگیرد .

گم شده دیگر

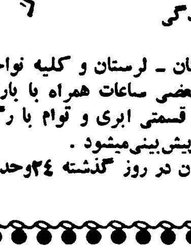

یك دانش آموز ۱۳ساله دیگر بنام اسرافیل ندافی که کت‌بیروتی وشلوار کارگری بتن داشته وروز پنجشنبه از در بند عازم شهر بوده گم شده است .

بستگان این دانش آموز ضمن اعلام این خبر بسرویس حوادث درخواست کرده اند که هر کس اطلاعی از گمشده آنها دارد به کلانتری در بند خبر دهد .

در ۲۴ ساعت گذشته:

۱۰ نفردراثرحوادث مختلف مجروح‌شدند

در ۲۴ ساعت گذشته هشت نفر باسامی منور قربانعلی ، عذرامسعودی، فاطمه قشقائی ، معصومه عاملی فرزند باقر ، رجب رائی فرزند نوروز ، ماشااله فرزند اسمعیل ، محمد رفیعی فرزند عباس ، رضا موبوئی فرزند محمد حسین در اثر حوادث رانندگی در تهران و دو نفر باسامی سیدعلی پیغمبری و گوهر منیریه فرزند فرج‌اله در اثر چاقو خوردگی مجروح‌شده‌اند .

۱۲ گرم تریاك و۶ ماه زندان

امروزشعبه سوم دادگاه عالی‌جنائی بپرونده زنی‌بنام‌مریم یعقوبی فرزند علی رسیدگی‌کردو ارابانهام‌داشتن دوازده گرم تریاك به شش ماه زندان محکوم نمود .

بازداشت دوفریبکار

امروزبازپرس دادسرای ناحیه ۵ دو جوان باسامی یوسف و مظفر را بازداشت کرد آنها دوشیزه۱۸ساله ای بنام مریم را فریب داده بودند . یوسف و مظفر بنا بشکایت‌والدین دختر از طرف مامورین کلانتری۱۸ دستگیر شده بودند .

درآب خفه شد

عصر دیروز طفل دوساله‌ای‌بنام مریم حاجیان فرزند محمود در حوالی خیابان خواجه نظام الملك بر اثر خفگی در آب درگذشت جنازه این طفل برای معاینه‌باداره پزشکی قانونی منتقل گردید .

پیش‌بینی وضع هوا

احتمال بارندگی درتهران

وضع هوای ایران تا ظهر فردا طبق گزارش اداره پیش‌بینی کل هوا شناسی بدین‌قرار است :

هوای تهران ابری و احتمالا توام بابارندگی خواهد شد .

هوای استان های آذربایجان ـ کردستان ـ لرستان و کلیه نواحی‌غربی و مرکزی ابری و در استان آذربایجان در بعضی ساعات همراه با بارندگی خواهد بود ، هوای بحرخزرو نواحی خراسان قسمتی ابری و توام با رگبار و هوای سایر نقاط صاف همراه با مقداری ابرپیش‌بینی‌میشود .

حداکثر درجه حرارت هوای شهر تهران در روز گذشته ۲۴وحداقل آن ۱۳درجه سانتیگراد بالای صفربوده‌است .

ورود

*تیمسار سپهبد لشکر حسن ارفع سفیر ایران در ترکیه وبانوازترکیه

*آقای دکترامیدمشاورو بازرس عالی وزارت بهداری از تبریز

*آقای جوادوکیلی کارمندوزارت خارجه از ژنو

*آقای عبدالحمید نجات ازنیویورك

*آقای مهندس علی‌اشرف گرامی ازرم .

خروج

*آقای دکتر جمشید بهنام‌استاد موسسه تحقیقات علوم اجتماعی به هلند .

*آقای دکتر احمد پاکروان به ترکیه .

*آقای دکتر حسن افشارنماینده مجلس شورایملی‌باروپا

*آقای دکتر عبدالحسین طبا به قاهره.

*آقای محسن آشتیانی برای ادامه تحصیل بامریکا

تبریکات

آقای مهدی بهنام

انتصاب شما را به سمت معاون و عضو علی‌البدل هیئت مدیره بنگاه مستقل آبیاری صمیمانه تبریك می گوئیم .

مهندس شمس . یحیی مستوفی . مهندس فرزانه . مهندس‌پارکی . مهندس جاودان ، مهندس ارفعی، مهندس آشفته . دکتر آشتی . حبیب‌الله برومند .

آ_۳۴۹۲

از فرداصبح درسینماهای دیانا-ایفل-پارك بزرگترین‌فیلم کمدی‌موزیکال آخرین هوس باشرکت: شهین- سپهرنیا- نادره ـ محسنی

آ_۳۵۰۲

متن مصاحبه مطبوعاتی دیروز شاهنشاه

بقیه از صفحه ۲۱

حد میتواند ادامه داشته باشد نتیجه گرفتن از این مطالب با ملت ایران و با هر کسی است که بخواهد فکر کند و نتیجه بگیرد .

لایحه اصلاحات ارضی

آقای انوشیروانی مدیر روزنامه سحر اظهار داشت از چند ماه باین طرف که مردم ایران بشدت سرگرم مبارزه با تبلیغات بیگانگان هستند متاسفانه بعضی افکار و اعمال ارتجاعی محسوس میشود بطوریکه از این حیث مایه‌نگرانی طبقه منورالفکر را فراهم آورده است اشاره چاکر به لایحه اصلاحات ارضی است که یکی از مترقی ترین لوایح‌دوران سلطنت اعلیحضرت همایون شاهنشاه است و متاسفانه با اینکه مکانیسم این قانون هم تعدیل و تقریبا عوض شده هنوز بتصویب نرسیده است استدعا میشود شاهنشاه نظر مبارك را در این مورد بیان فرمایند .

ضعف افکار ارتجاعی

شاهنشاه فرمودند : افکار ارتجاعی همانطور که خودتان متوجه هستید روز بروز در مملکت ما ضعیف میشود کار هائی که ما حالا انجام میدهیم شاید در چند سال پیش امکان عملی شدن آنها شاید بفکر کسی هم نمیرسید یادم هست که در سال ۱۳۲۹ که من شروع به تقسیم املاك خودم کردم که از چندسال‌قبل از آن بفکر آن افتاده بودم در آن موقع ما اولین مملکتی در این منطقه از دنیا بودیم که دست بچنین کاری زدیم ولی در ۱۳۳۱ رئیس دولت وقت از تقسیم‌املاك شخصی خود من ممانعت بعمل آورد.

با این وجود دیدید که آن افکار ارتجاعی و مضحك از میان رفت وما این کار را تمام کردیم یعنی عنقریب بکلی تمام خواهد شد تقسیم خالصجات دولت نیز بهمین ترتیب پیشرفت میکند ولایحه آن بتصویب رسیده‌چندخالصه دولت تاکنون تقسیم شده است .

واز این ببعداین کارباسرعت‌بیشتری عملی خواهد شد .

پس میبینید که این‌افکارارتجاعی که بدان اشاره کردید روز بروز ضعیف تر میشود و بهمان اندازه که مردم ایران باسواد میشوند و مطبوعات ایران ترقی و پیشرفت میکنند بهمان نسبت این افکار بی تاثیر تر و محدود تر میشود البته همه ما شاهد آن خواهیم بود که جامعه ما مثل هر جامعه دیگر ولو آنکه افکار ارتجاعی هم وجود داشته باشد پیشرفت خواهد کرد و این افکار مانع از عملی شدن خواسته‌های اکثریت مردم که‌مسلماارتجاعی نیست نخواهد بود .

در دنیای خیلی پیش رفته امروز ما می‌بینید که همه نوع‌افکار هست بعضی ها خیلی تندرو هستندوبعضی ها محافظه کار تر بعضی ها نیز ارتجاعی هستند اصولا لازمه دموکراسی در هر جامعه ای‌آزادی بیان و عقیده و فکر است . فقط موقعی وضع خطرناك میشود که اکثریت مردم یاروی نادانی یابراثر عوامل دیگر از افکار صحیح دور باشند ولی وقتیکه اکثریت دارای افکار صحیح باشد سایرین‌هرفکری داشته باشند مختارند زیرا از آن بابت به مملکت صدمه و ضرری نمی‌خورد اجرای این قبیل لوایح اصلاحی هر قدر مملکت بیشتر پیشرفت کند و جامعه برای‌درك و اجرای آنها مستعد تر باشدآسانتر میشود کما اینکه اکنون موضوع تقسیم املاك برای ما بسیار سهلتر از پیش است امروز ما عکس‌برداری هوائی میکنیم و اکیپ های نقشه ـ برداری متعددی تشکیل شده است درصورتیکه آنروز که من‌به تقسیم املاك خودشروع کردم از عکس برداری هوائی اصلا اثری‌نبود ودر تمام مملکت فقط یك اکیپ نقشه برداری وجود داشت همانطور که گفتم پیشرفت در کار منوط‌به رشد اجتماعی است و در این مورد رل مطبوعات کاملا موثر و مفید است .

خسارت بباغهای میوه

آقای یزدان بخش مدیر پیك ایران اظهار داشت .بطوریکه‌خاطر ملوکانه مستحضر است امسال بواسطه سرما وبرف‌بی‌موقع‌خسارات زیادی بباغهای میوه وارد آمد از آنجائیکه همواره هنگام بروز قهر طبیعت عواطف ملوکانه فریاد رس افراد ملت بوده و هست کشاورزان کشور انتظار دارند که تخفیف های مالیاتی ومساعدتهای‌وزارت کشاورزی وبانك کشاورزی شامل حال آنان بشودشاهنشاه فرمودند البته دستور رسیدگی باینکاررا خواهیم داد.

ولی بعکس آنچه در باره قهر طبیعت گفتید من میخواهم‌به‌آشتی طبیعت اشاره کنم در یکی دو ماه پیش من فوق العاده نگران بودم حتی بعضی ها فکر میکردند که امسال تابستان درتهران آب‌خوردن نیز باندازه کافی وجود نداشته‌باشد ولی طبیعت بطور ناگهانی آشتی کرد و نه فقط نگرانیها از این‌حیث مرتفع شد بلکه ممکن است‌امسال از لحاظ زراعتی یکی از شاه سال های ایران بشود البته در موردی که گفتید هر نوع مساعدتی که در امکان دستگاههای کشور باشد خواهد شد .

دو سئوال

آقای مهندس والا مدیر مجله تهران مصور چنین اظهار داشت وضع روابط کشور ها در عصر حاضر بطور غیر منتظره همیشه در تغییر و تحول است در روابط‌دولتها بیشتر به منافع اقتصادی و سیاسی که در اثر تغییرات علمی و صنعتی همیشه در تغییر است توجه‌میشود .

با این مقدمه باوجود سوء رفتار یکساله گذشته زمامداران شوروی اگر از طرف آقای خروشچف اظهار تمایل بمسافرت بایران هم بشودآیا ممکن است از طرف اعلیحضرت همایون شاهنشاه چنین‌دعوتی صورت بگیرد یا خیر ؟ سئوال دوم چاکر مربوط به وضع گردش‌پول و کمبود آن در دستگاه های دولتی و تجدید نظر در قوانین مربوط بپشتوانه اسکناس است‌بطوریکه‌همه میدانند دراثرتخصیص ۷۰۰ میلیون‌اسکناس از مازاد پشتوانه بامور صنعتی کشاورزی تحولی بزرك در این هر دو رشته بوجود آمده ولی اکنون احساس میشود که گردش پول باندازه کافی نیست و در موسسات بانکی حجم پول کم شده است‌ممکن است این پول در دست عداءی از افراد کشور باشد که یا قدرت خرج نداشته و یا راه آنرانمیدانند طبق قانونی که اخیرا از مجلس گذشت‌میزان پشتوانه‌پول‌ایران‌صد در صد معین شد در صورتیکه این رقم در انگلستان‌و امریکا وغیره در حدود ۴۰ و ۴۵ در صد است و در بعضی جا ها فقط به‌۵در صد میرسد اگر احساس‌شود که قانونی برای نشر اسکناس بیشتر بمنظور ادامه فعالیت های صنعتی مورد لزوم باشد چه اقدامی در این موردمیتواند بشود .؟

دعوت از سران شوروی

شاهنشاه فرمودند در باره سئوال اول همانطور که اشاره کردید بین دولت های مختلف جهان همواره قهر و آشتی در کار بوده است ما قبلا از صدر هیئت رئیسه اتحاد ـ جماهیر شوروی آقای وروشیلف دعوتی بعمل آورده‌ایم که همیشه بقوت خود باقی است و اگر اتفاقا آقای خروشچف هم مایل بچنین مسافرتی باشند از لحاظ ما هیچ اشکالی نداردماهمیشه برای‌مذاکره با هر شخص و مقامی حاضرهستیم همانطور که خود شما متذکر شدید رویه دستگاه های تبلیغاتی همسایه شمالی ما در یکسال و چند ماه‌اخیر نسبت بما غیر طبیعی بوده ولی‌ما در سیاست هیچوقت احساسات‌رادخالت نمیدهیم .

قانون بانکداری

اما در باره سئوال دوم شماقانون بانکداری که به مجلس داده شده از قراری که متصدیان امر بمن گزارش داده‌اند قانونی نیست که دست و بال ما را اصولا ببندد و از این لحاظ ایجاد نگرانی نمیکند کاری‌که ما باید انجام دهیم دوچیز است یکی وصول صحیح مالیات‌ها ودیگر این که مردم عادت کنند که پولهای خود رادر بانکها بگذارند تا بگردش بیفتد .

حالا در شهر ها خوشبختانه مردم بدینکار عادت کرده‌اند ولی میشنوم که هنوز در دهات کسانی که‌پولی دارند آنرا در زیر کنده درختی یا در زیر رختخوابی پنهان میکنند همین چند روز پیش کسی برای من حکایت میکرد که در یکی از دهات آذربایجان شخصی معامله‌ای کرد و بلافاصله به خانه خود رفته و از سوراخی پنهانی دو میلیون ریال اسکناس بیرون آورده و پرداخت کرده است البته این وضع بتدریج بهتر میشود ضمنا وصول مالیات‌ها و همین قانون بانکداری اشکالات مارااز این حیث‌رفع میکندبدیهی است اگر روزی متوجه شویم که با قوانین پشتوانه فعلی خودمان اشکالاتی درکار فراهم میشوددرآن موقع پیش‌بینی لازم خواهدشد. والبته دولت ها لوایح لازم رابه مجلس خواهند داد ولی تا جائیکه من اطلاع دارم و بمن گزارش داده شده با تصویب لایحه بانکداری‌برای حس گردش چرخ های کار کافی است .

آقای صفوی مدیر روز نامه کوشش تقاضا کردند که شاهنشاه درباره برنامه دولت راجع به پیشرفت کشاورزی و آبیاری درسال جاری اطلاعاتی به ارباب جراید بدهند.

توجه بیشتر بکشاورزی

شاهنشاه فرمودند بطوریکه می دانید توجه ما بامور کشاورزی و تولیدی سال بسال بیشتر میشودو علتش این است که وقتی سطح‌زندگی مملکت بالا میرود و مطابق نقشه بایددرعرض چندسال آینده بازهم چندین‌برابر بالاتررود وسیله اولیه تامین‌این‌امراین‌است‌که‌تولیدات‌مملکتی زیاد بشود اگر در رشته های دیگر ترقیات فاحشی بشود و قدرت‌خرید مردم زیادتر گردد ولی‌بهمان نسبت بلکه بیشتر بر تولیدات کشاورزی اضافه نشود چنین جامعه ای یا دچار تورم پولی و یا دچار بیغذائی خواهد شد که هریك از دیگری بدتر است. بهمین مناسبت نقشه های مادر این مورد باید نقشه‌های بسیار وسیعی باشد . اضافه برسد های بزرگی که اکنون مشغول‌ساختن آنها هستیم ودر آینده بیشتر ازین نیز خواهیم ساخت وسائل دیگر آبیاری باید فراهم شودکه از جمله آنها عبارتست از تنقیه قنوات موجود ایجاد قنوات جدید حفر چاههای عمیق درجاهائی که ممکن است بدینمعنی که یابوسیله‌نیرو آب استخراج شود ویاچاههای‌نیمه آرتزین ویاکاملا آرتیزین باید پیش بینی کنیم که‌سطح کشت ماباندازه‌ای که‌درمملکت امکان دارد بالا برود همانطور که قبلا گفته بودم این‌کار مربوط به‌سیاست تقسیم املاك هم میشود .

امروز درمملکت ایران درسال فقط ۶ میلیون هکتار زمین زراعت میشود ۷۵ درصد جمعیت این‌مملکت یعنی تقریبا ۱۵ میلیون نفر دردهات بامور کشاورزی مشغولند اگر فرضا ماتمام املاك این مملکت را همین فرداتقسیم میکردیم بهر فرد کشاورز درصورتیکه خانواده اورا نیز در حساب نیاوریم فقط ۲هکتارمیرسید وبدیهی است که ۲هکتار زمین بهیچوجه کفاف زندگانی یك خانواده رانمیدهد .

چندسال پیش‌در مملکت هلند که چنانکه میدانید یکی‌از پیشرفته ترین ممالك فلاحتی دنیاست دریك کنفرانس کشاورزی حساب کردند که‌هرخانواده کشاورزی باید لااقل ۱۲ هکتار زمین برای زراعت دراختیار خودداشته باشدو درمملکت ماکه‌هنوز امور زراعتی آنقدر هاپیشرفت نکرده‌است یعنی بهره برداری کمتری اززمین میشود فکر می‌کنم که‌این رقم باید از۱۲ هکتار نیز بیشتر باشدولی باید بدانیم که‌در ایران‌ما اگر بتوانیم وسائل‌لازم‌رافراهم کنیم ۵۰میلیون هکتار زمین قابل کشاورزی خواهد بود ولازمه اینکار رسانیدن آب جلوگیری ازفرسایش زمین که‌کاری مشکل ولی عملی‌است و متداول کردن کشاورزی مکانیزه جدید است بنابراین می بینید که ما برای تقریبا ۴۰ میلیون هکتار اراضی اضافی که‌در مملکت موجود است برنامه وسیعی از لحاظ کشاورزی داریم و انشاالله بتدریج ولی هرسال بیشتر و بهتر خواهیم توانست بدین هدف بزرك ملی برسیم

اجتماع باندونك

آقای اسمعیل پور والی مدیر روزنامه با مشاد اظهار داشتند پنج سال پیش در باندونك دولت های آسیائی و افریقائی گرد هم آمدند و بخاطر صلح و صفای این دوقاره درباره اصولی باهم توافق کردند و هرساله بدین مناسبت در همه کشور های شرکت کننده در این کنفرانس مراسمی برپا میشود آیا شاهنشاه تصور نمیفرمایند که در این موقع که تماس بین‌سران کشور ها روبتزاید است یك‌اجتماع دیگر از دولت های آسیائی و افریقائی همانطور که در قطعنامه های باندونك پیش بینی شده بود ضرورت داشته باشدو آیا ایران که علاقه‌اش را باصول کنفرانس همچنان حفظ کرده است دراین کار پیشقدم نخواهد شد ؟

شاهنشاه فرمودند الان اظهار نظر صریحی در این باره نمیتوانم‌بکنم. بدیهی است که اصولا تشکیل‌این کنفرانسها بدنیست ولی امروزه بطوریکه می بینیم ممالکی دور هم جمع میشوند که قدرت هسته ای اتمی و مافوق اتمی یعنی هیدرژنی دارند و نیروی این ممالك است که ضامن صلح یا خدای نخواسته‌باعث جنك عالمگیر میشودممالکی که صاحب این سلاحها هستنددر واقع ترازوی صلح یا جنك را در دست خود دارند واز سایر سران کشور ها اگر هم جمع شوند فقط اینکار ساخته است که بسایرین توجه‌کند که دنیا را از خطر جنك مصون بدارند و وضعی فراهم کنند که اصولا امکان و خطر جنك از بین برود .

و تصور میکنم که هریك از مابنوبه خود و بکرات این حرف را گفته باشیم بهر حال .کنفرانس سران تا ماه مه تشکیل میشود واز حالا تا آنوقت نیز مدت زیادی فاصله نیست . امیدوارم خوداین کنفرانس نتایج خوبی در بر داشته باشد .

توسعه شرکتهای تعاونی

آقای جهانبانوئی مدیر مجله‌فردوسی در باره توسعه و تعمیم شرکت های تعاونی که‌درعمل نتیجه مفیدورضایت‌بخشی داده‌اند نظر شاهنشاه راجویا شدند و شاهنشاه فرمودند ـ مسلما جزو نقشه های ما هست که‌برای‌تثبیت قیمت ها بهترین طرق ایجاد شرکت های بزرك تعاونی و خوار بار ومصرف است که دولت لااقل برای عموم کارمندان خودش و خانواده های آنها تامین کند .

البته این کار در ایران سابقه طولانی ندارد و فقط همین اواخر دستور این کار را دادیم از لحاظ تشکیلاتی مسلما همه شما توجه دارید که این کار خیلی ساده وآسان نیست فرض‌کنیددویست هزارکارمند دولت باشد هر کدام اقلا پنج نفرعائله دارند یعنی باید یك میلیون نفر را در نظر گرفت . علاوه براین‌افرادنیروهای مسلح را باید منظور داشت با این همه این کار بسیار مفید و لازم است

دو اصل اساسی که من در نظر دارم یکی همین خوار بار است که باید دولت با بهترین شرایطی ازدست اول فراهم کند و در اختیار کارمندان خودش قرار دهد و دوم موضوع مسکن است ما سعی خواهیم کرد که دراین مملکت دولت برای تمام دستگاهها، وافراد تحت اداره خودش مسکن‌کافی فراهم کند. بطوریکه وقتی که بکسی شغلی رجوع میکنند باو بگویند این میز و اطاق دفتر و محل کار و این‌هم محل زندگانی ـ ما در این راه‌منتهای کوشش را میکنیم و خواهیم کرد .

لوله کشی نهاوند

آقای صفی‌پور مدیر مجله امید ایران اظهار داشت هفته قبل فدوی برای بازرسی حزبی از طرف حزب ملیون بشهرستان نهاوند رفته‌بودم اهالی این شهر تاریخی با شوق زائدالوصف از اقدامات موثر شاهنشاه رعیت پرور یاد میکردند و ضمن سپاسگزاری از شاهنشاه که‌در هنگام وقوع زلزله این شهرستان بدون تامل هشت میلیون تومان وجه نقد بوسیله شیر و خورشید سرخ برای بهبود وضع آنجا عطا فرمودند تقاضا داشتند که چون چهار میلیون تومان از این مبلغ هم‌اکنون موجود است و اهالی نیز از حیث آب در مضیقه هستند در صورتی که رای همایونی تعلق بگیرد مبلغی از این وجه بمصرف مقدمات لوله‌کشی آب‌شهر برسد و بقیه مخارج لازم را نیز مردم و شهرداری به پردازند .

شاهنشاه به‌آقای دکتر کاسمی‌وزیر مشاور که‌درجلسه کنفرانس مطبوعاتی حضور داشتند دستور فرمودند که در این باره باشیرو خورشید سرخ تماس بگیرند و اقدامات لازم را بعمل آورند .

برنامه های عمرانی

آقای فرهادپور مدیر روزنامه آسیای دموکرات اظهار داشت . درشش ساله اخیر تحت رهبری شاهنشاه اجرای یك سلسله برنامه های عمرانی و صنعتی در سراسر کشور آغاز شده‌است. آیاپیشرفت این برنامه ها نظر شاهانه را تامین میکند و آیا برای تسریع آنها اوامری صادر فرموده‌اند ؟

شاهنشاه فرمودند :بدیهی است که این موضوع پیوسته موردکمال توجه و علاقه ما است .

مذاکرات اعضاء مسلمان سنتو

آقای فری‌پور مدیر صدای‌مردم بعرض‌رسانید که‌اخیرا اخباری‌درباره مذاکرات‌بعضی از کشورهای‌اسلامی عضوپیمان سنتوبا زمامداران عربی در باره تشکیل یك اتحادیه اسلامی با شرکت دول اسلامی‌سنتو در جرائد انتشار یافته است. نظر شاهنشاه در این باره چیست ؟

شاهنشاه فرمودند من همچوخبری ندارم . ولی اخیرا در جرایدخواندم که رئیس جمهوری متحده عربی‌این فکر را بعللی مفید ندانسته است.

وصول مالیاتهای معوقه

آقای طباطبائی مدیر روز نامه دنیا اظهار داشت یکی از ابتکارات برجسته شاهنشاه وصول مالیاتهای معوقه بود بطوریکه یکماه آخر سال ۱۳۳۸ در حدود ۳۰ میلیون تومان از مودیان بزرگ‌مالیات وصول شد در یکماهه اخیر نیز از چند سرمایه دار کلان مالیاتهای معوقه وصول گردیده بنظر شاهنشاه آیا اختیارات وزیر دارائی برای وصول کلیه مالیاتهای دولت کافی است یاخیر ؟

شاهنشاه فرمودند این سئوال‌را قاعدتا باید از وزیر دارائی بکنید آنچه من میتوانم بگویم این است که بدیهی است باید مالیاتها بطور صحیحی وصول شود زیرا معنی عدالت اجتماعی که ما ذکر کردیم همین است که کسی که بیشتر از ثروت این مملکت متمم است باید مالیات بیشتر نیز بپردازد تا مابا این مالیاتها فرهنگ و بهداشت و سایر احتیاجات مردمی را که‌در آمدشان کمتر است تامین کنیم .چرا تابحال وضع وصول مالیاتی ما اینطور که هست نبوده ؟ این چندین علت دارد. یکی از این علل همان است‌که من در جواب سئوال دیگری گفتم یعنی ما هر قدر بیشتر ترقی کنیم و هرماه و سالی که بیشتر ازعمر حکومتها بگذرد وسائل کار ها زیادتر میشود و کار مندان بهتری بدست میآیند مردم نیز برای درك این مسائل آماده‌تر میشوند و بهمین جهت وضعیت اصلاح میشود البته افرادهم در این مملکت مثل هر مملکت دیگری و شاید بیشترازجاهای دیگر درین مورد تقصیر دارند .

خوشبختانه یا متاسفانه تمام تاریخ ایران نمودار این حقیقت بوده است که سر پرستان و زمامداران خوب توانسته‌اند با همان عوامل واشخاص زیر دست خود نتایج‌خوبی بگیرند و بالعکس سعی ما این است که بگردیم و اشخاص لایقی پیدا کنیم آنها را بر سر کار ها بگذاریم و تاخلافی از ایشان سر نزده است آنها را تشویق کنیم همچنین سیاست دیگر ما این است که اشخاصی را که بیعرضگی و یا خدای نخواسته انحراف بخرج دهند تنبیه نمائیم . این تفاوت فقط در امور وزارت دارائی محسوس‌نیست مثلا بهمین نسبت در شهرداری وضع خیلی بهتر شده است من ماموریت داده‌ام که‌بوضعیت شهرداری درگذشته رسیدگی دقیقی‌بشوداگرخدای‌نخواسته انحرافی یا بی ترتیبی هائی غیرعادی در امور آن در گذشته مشاهده شود با شدت رسیدگی و دنبال گردد . امیدوارم با این سیستم وضع مالیاتی و خزانه دولت و عدالت اجتماعی هر روز کاملتر و بهتر گردد

کمکهای شوروی

آقای اسعد رزم آراء مدیر روزنامه مرد مبارز تقاضا کرد که شاهنشاه دستور تسریع امر لوله کشی شهر ملایر را که نیمه تمام مانده‌است صادر فرمایند سپس اظهار داشت که‌شایع است دولت شوروی بدولت ترکیه پیشنهاد کمك مالی و صنعتی کرده و حاضر است این پیشنهاد را بایران نیز بکند و همچنین قرار دادی برای تحویل کشتی بدولت عراق با آن‌دولت منعقد کرده است در صورتیکه دوستان غربی ما چنین کمکی را بما نکردند نظر شاهنشاه در این باره چیست؟

شاهنشاه فرمودند تاجائیکه من‌اطلاع دارم موضوع پیشنهادی بترکیه درکار نیست .

اما راجع به‌موضوع کشتی سازی ما خودمان‌درفکر توسعه کشتی رانی خویش هستیم زیرا سرتاسر سواحل شمالی خلیج فارس راخاك کشورما اشغال کرده‌است وماطبعا نمیتوانیم از تقویت نیروی دریائی خودمان غافل بمانیم وتاجائیکه برای‌ما ممکن است دراین باره کوشش می‌کنیم‌ولی‌موضوع این است که‌تهیه کشتی‌خواه ازراه خرید وخواه ازراه‌ساختمان ویاازراه مجانی گرفتن آن‌کافی نیست کشتی افسر وکادر مجهز و تعلیم دیده میخواهد که‌تربیت آن کار بسیار مشکل وحساسی است .کشتی امروزی یك کرجی ساده‌نیست که‌چند نفر پارو زن‌برای آن‌کافی باشند .البته ما درصدد هستیم وباید بیش‌ازپیش‌مراقب آن‌باشیم که‌سیادت تاریخی و طبیعی خودرادرخلیج فارس حفظ کنیم .

انتخابات انجمن های شهر

آقای معتمدی مدیر مجله‌سپاهان اظهار داشت : لایحه اصلاحات قانون انتخابات انجمن شهر ها یك سال قبل از این از تصویب‌مجلس سنا گذشت و سپس بمجلس شورا فرستاده شد از لحاظ اجرای کارها توسط مردم و از نظر اینکه توقع عمومی از دستگاه دولت و مصادر امور کمتر باشد و مردم بیشتر در کارهای خودشریك باشندآیا ممکن است شاهنشاه دستور تسریع در اجرای این قانون را صادرفرمایند؟

شاهنشاه فرمودند : موضوع‌مورد کمال علاقه من است ، با آنکه‌قبلا نیز گفته بودم که تاکنون ما ازاین بابت نتایج بسیار بدی گرفته‌ایم. معهذا این دلیل نمیشود که ما از اصل موضوع منصرف شویم .البته بدولت دستور میدهم که دراین‌مورد اقدام کنند .

بیمه رانندگان

آقای مهندس راسخ‌مدیرروزنامه تلخ و شیرین در باره بیمه‌رانندگان توضیحاتی داد :

شاهنشاه فرمودند بطور کلی‌مادر این مورد دستور داده ایم .چندسال پیش این فکر در میان بود که در دستگاه خود ما بیمه ای برای عموم کشاورزان املاکی که مال خود ما بود فراهم کنیم که از لحاظ‌سلامتی ومعالجه و غیره کاملا بیمه شوند. اصولاباید حتی المقدور مردم این مملکت برای هر امری بتوانندخود رابیمه کنند . پیشرفت این کار منوط بفراهم کردن‌وسائل‌وهمچنین استقبال مردم از این امر است‌واین موضوعی است که دامنه آن روز بروز وسیعتر خواهد شد .

آقای مسعودی با اظهار تشکر از پیشگاه شاهنشاه بعرض رساندند که سئوالات آقایان ارباب جراید تمام شده است شاهنشاه با اظهار مرحمت فرمودند .

سیل ـ باران ـ تگرك ـ طوفان ـ رعدوبرق درشهرستانها

درکاشمر سیل خرابی بارآورد

آب یك استادیوم ورزشی را برد

طی بیست‌و چهار ساعت گذشته‌در بعضی از نقاط کشور بارندگیهای شدیدی رویداده که بر اثر آن در چند نقطه سیل جاری شده و خساراتی نیز بجاآورده است .

کاشمر ـ خبرنگار ما اطلاع‌میدهددر نتیجه بارندگی شدیدی که در کاشمر و حومه روی داد در شهر و قراء تابعه آن سیلهای نسبتا شدیدی جاری شد و بهمین علت چندین رشته قنات که مزارع چندین قریه ازتوابع کاشمر را مشروب میساخت خراب شد و کشاورزان از این لحاظ دچار ناراحتی ونگرانی گردیده‌اند . زیرا با خراب شدن قنوات مزبور دیگر وسیله‌ای برای آبیاری مزارع نمانده است .

در اطراف شهر کاشمر نیز چند کوره آجر فشاری براثر جریان‌سیل شدید منهدم گردید و بصاحبان کوره ها خسارات زیادی وارد آمد و چند نفر از کوره داران از هستی ساقط شدند .

از طرف جمعیت شیر و خورشید سرخ کاشمر بلافاصله برای کمك‌به سیل‌زدگان اقدام شد ولی آنچه‌مسلم است سیل زدگان کاشمر بکمك‌های بیشتری احتیاج دارند .

هنوز هم هوای کاشمر وقراءتابعه ابری ومستعد بارندگیست.

طوفان در ساوه

طبق گزارش خبرنگار ما درساوه چند روز است که هوای ساوه و قراء تابعه ابری و طوفانی است واز دوروز قبل نیز در این منطقه باران و تگرك شدیدی میبارد که همراه بارعدو برق می‌باشد .

براثر ریزش تگرك درشتی،درقریهٔ «اندوس» از توابع ساوه کلیه سردرختیهای باغات از بین رفت و به رسید .

زیرا عمدهٔ محصول این قریه فقط میوه‌جات می‌باشد .

زواره اصفهان

گزارش خبرنگار مادرزواره‌اصفهان حاکیست طی دو روز گذشته بدنبال بارندگی های شدید و مداوم سیل های مهیبی در زواره و قراء اطراف آن روی‌داد .

براثر جاری شدن سیل‌در قراء علی آباد و معین آباد و نجف آبادزواره چند رشته قنات ویران گردید و قسمتی از مزارع کشاورزی را آب برد .

ضمنا سیل در زواره خساراتی وارد آورد و ساختمان استادیوم ورزشی این منطقه را بکلی ویران نمود .

متصدیان تربیت بدنی زواره تقاضا دارند که از طرف مسئولین امور برای ترمیم و تعمیر استادیوم ورزشی‌زواره اقدام گردد .

همچنین کشاورزان سیل زده قراء زواره نیز از موسسات خیریه تقاضای کمك فوری دارند .

درآرزوی آفتاب

خبرنگار مادربروجرد گزارش‌میدهد بارندگیهای شدیدی که‌اخیرادربروجرد وحومه شروع شده است هنوز هم ادامه دارد .

براثر این بارندگیهای مداوم‌هوای این شهرستان سردشده است و مردم در آرزوی دیدن یك‌روزآفتابی‌می‌باشند تااز گرمای‌خورشید بهاری استفاده نمایند .

فقط بسندیکای کارخانجات اصفهان اعتبار داده میشود

امروز خبرنگار مابا آقای کاشانی مدیر کل بانك ملی تماس گرفتو از وی سئوال کرد علت اینکه شما در مسافرت باصفهان(که بهمراهی وزرای بازرگانی و صنایع و کار برای رسیدگی به وضع کارخانجات انجام شد) یکروز بیشتراز سایرین در آن شهر توقف کردید چه‌بود.

آقای کاشانی گفت :

چنانکه میدانید در بهمن ماه سال گذشته کارخانه داران‌اصفهان به تهران آمده و خواستند که اعتبارات بیشتری در اختیار آنها گذارده شود .

چون بانك ملی از محل تفاوت ارزیابی پشتوانه (اعتبار تولیدی) و از محل اعتبارات جاری خود وجوه کافی در اختیار کارخانه داران گذارده بود لذا بدولت پیشنهادکرد هیئتی‌باصفهان برودوبکار کارخانه ـ داران رسیدگی دقیق بعمل آورد .

هیئت مزبور بریاست آقای خدا ـ دوست رئیس اعتبارات بانك و نمایندگان وزارت صنایع کار بازرگانی و شورای اقتصاد ونخست وزیری باصفهان رفت ودر بازگشت گزارشی تهیه کرد و تسلیم دولت نمود .

بعدیك هیئت عالی‌تربه آن‌گزارش رسیدگی کرد و اینجانب ضمن اظهار نظریه بانك ملی (بشرحی که خواهد گذشت) پیشنهاد کردم‌هیئت عالی رسیدگی که مرکب از وزرای بازرگانی صنایع کار و اینجانب بودباصفهان‌برودو بوضع کارخانجات رسیدگی کند .

درباره اثرات نیکوی پیشنهاد ـ های ماوتشکیل سندیکا بایدگفت باوجود آنکه یك هفته دیگر وقت لازم است تاسندیکا رسما منشاء اثر گردد معهذا بهای هر بقچه‌نخ تولیدی کارخانه‌های اصفهان روز پنجشنبه که من بتهران می‌آمدم۲۰ ریال بالا رفت .

بهر صورت دیگر بانك ملی‌جز بسندیکا اعتبار نخواهد داد و دقیقا بامر خرج اعتبارات مانند اعتبارات تولیدی (پشتوانه) رسیدگی میکندو نیز هیئتی مرکب از نمایندگان‌بانك ملی ووزارت صنایع ،کاروبازرگانی در اصفهان مشغول‌رسیدگی به کار کارخانه ها است و تا هر زمان که لازم باشد این هیئت بکار خودادامه خواهد داد .

در ضمن بانك ملی فعلا یك‌کمك فوری ۳۰ میلیون ریالی بکارخانه‌ها میکند .تا پس از رسیدگی بوضع آنها معلوم شود آیا بایدبه آنها اعتبار داده شود یانه .

چند پیشنهاد دربارهٔ

لایحه جدول انتخابات مجلس‌شورایملی

وزارت‌کشور باین پیشنهادها رسیدگی میکند

درجلسه گذشته مجلس شورایملی شوراول‌لایحه جدول جدیدانتخابات مجلس شورایملی تصویب گردید و لایحه همراه پیشنهادات رسیده‌برای شور دوم بکمیسیون ارسال شد.در کمیسیون کشور پیشنهادات مذکور با حضور آقای وزیر کشور مطرح گردید و قرار شد که وزارت کشور پیشنهادات را رسیدگی کرده ونظر خودرا در جلسه آینده کمیسیون کشور که روز شنبه آینده خواهد بود اعلام کند، متن پیشنهادات‌رسیده در لایحه بقرار زیر است :

پیشنهادات

مهندس دهستانی: نظر به‌جمعیت زیاد بخش شهریار و کن و ارنگه نماینده ای برای شهریار تعیین گردد .

عمیدی نوری:«نور»از آمل حذف و ضمیمه نوشهر شود و بخش کلاردشت از نوشهر حذف‌وضمیمه شهسوار گردد .

دولت آبادی : باید نام «دولت آباد» که مرکز حوزه «برخوار» است و همچنین نام باغیادران از حوزه لنجان در لایحه قید شود .

دولتشاهی :حوزه‌انتخابیه کنگاور به بخش صحنه تبدیل گردد.

فضلعلی هدی : حوزه انتخابیه آستارا و اردبیل بدینطریق اصلاح شود : آستارا با بخش ولکیج و دهستانهای شمالی اردبیل و بلوك تکله وطالش میکانلو و شهراردبیل و حومه با دهستانهای‌فولادلوویرتچی ودورسونخواجه‌لو

آقای فیلیکس آقایان: بند ۱۵۶ باین شرح اصلاح‌شود : « ارامنه تهران و نقاط شمالی» مرکزتهران و دربند ۱۵۷ مرکز اصفهان قید شود .

آقای مرآت اسفندیاری : چون شهرستان تافت از سیرجان معرفی شده در صورت‌ریزباید بخش«رابر» اضافه شود .

آقای موسوی : در ردیف حوزه انتخابیه کهکیلویه کلمه‌ابوالفارس بعد از بهمئی اضافه شود .

صدر زاده : در اسامی حوزه انتخابی شیراز مقدم بر کلمه‌توابع کلمه ارسنجان اضافه‌شودوهمچنین کربال و کمین و کوار اشتباهی چاپ شده است .

دکترسیدامامی : در منطقه‌تبریز نام آذرشهر بجای دهخوار فان که نام قدیمی است تبدیل شود .

آب بجای بنزین در اتومبیل بریزید

لوس‌آنجلس ـ۲۳ آوریل ـیونایتدپرس ـدکترزارم ،دانشمند امریکائی گفت که‌بزودی بشربجای بنزین دراتومبیل خودآب‌خواهد ریخت !

سازندگان اتوموبیل دیرزمانی است که این‌فکر رابآزمایش گذاشته‌اند وحتی زود تراز آنچه مافکرمی‌کنیم این فکر عملی خواهد شد .

این‌فکردرجریان تحقیقات فضائی بوجود آمد. باین ترتیب که ضمن اینکه می‌خواستند درکشتی‌های فضائی دستگاه‌های اتوماتیك تولید نیرو احداث کنندباین نتیجه رسیدند که‌از نظر شیمیائی میتوان از آب نیروی برق گرفت .

وی‌اظهارامیدواری کردکه‌بزودی اتومبیلی که‌آب رابصورت نیروی الکتریکی درمی‌آورد ،ببازار بیاید .

اطلاعات

یکشنبه بیست‌وهفتم شوال ۱۳۷۹ـ بیست‌وپنجم آوریل ۱۹۶۰

سال سی‌وچهارم ـ شماره ۱۰۱۹۰

شرفیابی وزیرپست‌وتلگراف اتریش

ساعت ۱۰ صبح امروز آقایان مهندس والدبرونر و دکتر اتوکاجا وزیر و معاون پست و ارتباطات‌و الکتریسته اطریش باتفاق آقای مهندس اشراقی وزیرپست‌و تلگراف و تلفن بحضور شاهنشاه‌شرفیاب شدند . در این شرفیابی اعلیحضرت همایونی نشان درجه یك همایون بوزیر و نشان درجه ۳ تاج‌به معاون پست و ارتباطات اطریش اعطاء فرمودند .

نامبردگان سپس در جلسه علنی مجلس شورای ملی شرکت کردند و با آقای سردار فاخر حکمت رئیس مجلس شورای ملی ملاقات نمودندو پس‌از این ملاقات از تاسیسات برق الستوم‌و سازمان آب تهران بازدید بعمل آوردند .

وزیرخارجه پاکستان روزچهارشنبه وارد تهران‌میشود

همانطورکه‌قبلااطلاع‌داده‌شد منظور ر قادر وزیر امور خارجه پاکستان برای شرکت در کنفرانس شورای وزیران سنتو روز چهارشنبه وارد تهران می شود . وی صبح دیروز از راولپندی وارد کراچی گردید .

دبیر کل سنتو درتهران

آقای میرزا عثمان علی‌بیك دبیرکل سنتو در فرودگاه مهرآباد، درسمت راست دبیرکل سنتو، آقای دکتر عباس نیری رئیس اداره همکاریهای بین‌المللی وزارت امورخارجه ودر سمت چپ آقای‌منصور جهانبانی میهماندار دبیرکل ودر پشت سر آقای شاپوریان ماموراپرانی روابط عمومی دبیرخانه سنتو دیده میشوند.

ساعت ۹ وبیست دقیقه بامداد امروز آقای میرزا عثمان علی بیك دبیر کل سازمان پیمان مرکزی وارد تهران شد .

در فرودگاه آقای دکتر لقمان ادهم معاون تشریفات وزارت خارجه واعضاء دبیرخانه سنتو از آقای‌بیك استقبال کردند .

دبیر کل سنتو قرار است روز چهارشنبه هفتم اردیبهشت‌در کاخ مرمر بحضور شاهنشاه برسد .

دبیر کل سنتو از امروز فعالیت دبیرخانه سنتو را زیر نظر خواهد گرفت و مقدمات تشکیل جلسات شورای وزیران سنتو را ازهرجهت فراهم خواهد آورد .

طرح قانون‌استخدام‌کشوری بشورایعالی‌مالی‌فرستاده‌شد

طرح‌قانون استخدام کشوری که برای‌مطالعه‌آقای وزیر دارائی به وزارت دارائی فرستاده شده بود بعد از آنکه درشورایعالی آن‌وزارتخانه مطرح گردید، برای اظهار نظر ورسیدگی به‌شورای‌مالی فرستاده شد تا از نقطه مالی مورد بررسی قرار گیرد .

نامزدهای ریاست دانشگاه انتخاب شدند

* آقایان دکتر فرهاد، دکتر سیاسی ودکتراقبال بترتیب رای آوردند
* رئیس دانشگاه ازمیان سه نفر فوق بفرمان شاهنشاه تعیین خواهدشد

بطوری که در شماره گذشته اطلاع دادیم عصردیروزجلسه‌عمومی شورای دانشگاه بمنظور انتخاب رئیس دانشگاه تشکیل‌گردیداینك گزارش کامل خبرنگار مادرباره نحوه انتخاب رئیس دانشگاه

اظهارات سخنگوی دانشگاه

آقای مرعشی سخنگوی دانشگاه درباره انتخاب رئیس دانشگاه به خبرنگار ما چنین گفت :

چون دوره سه ساله ریاست دانشگاه وریاست دانشکده پزشکی آقای دکتر فرهاد بپایان رسیده‌بود طبق دعوت قبلی ساعت شش و نیم بعد از ظهر دیروز آقایان اعضای شورای دانشگاه(روساء معاونین و نمایندگان دانشکده ها درشورای دانشگاه در باشگاه دانشگاه‌تشکیل جلسه دادند و پس از مذاکراتی‌که بعمل آمدبرای‌انتخاب رئیس‌دانشگاه رای مخفی گرفته شد و در نتیجه آقایان دکتر فرهاد معتمد ، دکتر سیاسی و دکتر اقبال انتخاب شدند .

طبق قانون دانشگاه سه نفراول از طریق شورای دانشگاه به وزیر فرهنك پیشنهاد شده ووزیر فرهنك مراتب را بعرض شاهنشاه‌میرسانند ویکی از سه نفر بفرمان ملوکانه بریاست دانشگاه انتخاب خواهدشد آقای دکتر موسی عمید قبل ازاخذ رای باطلاع اعضای شورا رساندند که داوطلب ریاست‌دانشگاه نیستند

هیچکس کاندیدا نبود

بدنبال اظهارات‌سخنگوی‌دانشگاه یکی از روسای دانشکده ها به خبرنگار ما اظهار داشت بر خلاف آنچه شایع‌بودجز آقای دکترفرهاد هیچیك از اساتید کاندید ریاست دانشگاه نبودند و شورا از نظر سوابق کار واحترام‌بسن‌دانشگاهی بدکتر سیاسی و دکتر اقبال رای داد مع‌الوصف چند نفراز اساتید رای آوردند .

ترتیب آراء

در انتخابات ریاست دانشگاه آقایان ذیل بترتیب دارای رای بودند .

۱ـ آقای دکتر فرهاد
۲ـ آقای دکتر سیاسی
۳ـ آقای دکتر اقبال
٤ـ آقای دکتر جهانشاه صالح
۵ـ آقای دکتر عمید
٦ـ آقای دکتر هشترودی

در این جلسه آقایان روساء و معاونین و نمایندگان دانشکده ها حضور داشتند ولی با توجه باینکه معاونین حق رای‌ندارند۳۲ نفر بقیه در انتخابات شرکت کردند .

درگذشت سرلشگر عمیدی

ساعت ۷ر۵ بعد از ظهر دیرور تیمسار باز نشسته سر لشگر محمد حسین عمیدی برحمت ایزدی پیوست از ساعت سه بعد از ظهر امروزمراسم تشییع جنازه آن مرحوم از مسجد سپهسالار با تشریفات نظامی برگذار گردید .

میهمانی خداحافظی باوابسته مطبوعاتی سفارت‌انگلیس

دیشب از طرف آقای پرویز رائین رئیس خبرگزاری‌آسوشیتدپرس درایران یك مهمانی کوکتل برای خدا حافظی با آقای دنیس اسپیرز وابسته مطبوعاتی سفارت انگلیس بر پا بود که عده زیادی از مدیران وسر دبیران جراید پایتخت و دیپلماتهای خارجی مقیم تهران در آن شرکت داشتند .

آقای دنیس اسپیرز که بسمت رئیس قسمت اطلاعات و مطبوعات انگلیس در واشنگتن منصوب شده بزودی تهران را بسوی لندن ترك خواهد گفت .

تاریخ شروع امتحانات متفرقه دبیرستانها

طبق‌برنامه‌ای که از طرف اداره امتحانات فرهنك تهران منتشرشد تاریخ‌شروع امتحانات نهائی کلاسهای‌مختلف از این قرار اعلام گردید:

ششم دبیرستانها . از هفتم خرداد .
ششم و دوم متفرقه :از چهاردهم خرداد .
سوم و چهارم متفرقه : از بیست و یکم خرداد .
اول و پنجم متفرقه : از بیست و نهم خرداد .

نظام‌وظیفه عمومی‌ازمشمولین‌تشکر میکند

این اطلاعیه امروز از طرف رئیس اداره نظام وظیفه عمومی انتشاریافته است :

در اثر استقبال بی نظیری که مشمولین ساکن تهران در مورد معرفی خود به حوزه تهران نمودند وتعداد مشمولینی که به منطقه ۱۷ مرکز محول شده بود تاروز سوم اردیبهشت ماه سال جاری تامین گردیده است لذا بدینوسیله از کلیه مشمولین شاهدوست و میهن پرستی که وظیفه وجدانی‌و ملی‌خود راانجام داده و شخصا خود رامعرفی نموده اند و همچنین پدران‌ومادران وظیفه شناسی که فرزندان خود را باداره مرکزی و حوزه های نظام وظیفه معرفی کرده اندسپاسگذاری نموده و انتظار دارد بقیه متولدین ۱۳۱۲ تاپایان ۱۳۱۹ که بعللی نتوانستند تااین‌تاریخ‌وضع‌مشمولیت خود را روشن نمایند شخصا بحوزه تهران یانزدیکترین حوزه محل اقامت مراجعه نمایند .

ساختمان هتل یکصدوبیست‌اطاقی شیرازآغازشد

روز جمعه گذشته ساختمان هتل مجلل یکصد و بیست اطاقی شیراز با حضور آقای بهبهانیان مدیر عامل بنیاد پهلوی شروع گردید . مدیر عامل بنیاد پهلوی از کارخانه قند کوبار (شیراز)و همچنین از ٤۰۰خانه که برای‌کارگران‌و کارمندان کارخانه سیمان فارس در دست‌ساختمان است دیدن نمود .

رئیس شهربانی بین پلیس‌های مدارس شیرینی توزیع‌کرد
(شرح درصفحه ۱۸)

بازرسی از دفاتر حضوروغیاب کارمندان

امروز بازرسان نخست وزیری دفتر حضور و غیاب کارمندان وزارتخانه ها و بنگاههای دولتی را کنترل کردند .

آقای دکتر الموتی معاون نخست وزیر وسر پرست سازمان‌بازرسی نخست وزیری که شخصا از وزارت گمرکات و انحصارات بازدید بعمل آورده بود در این باره بخبرنگار ما گفت بطوریکه بازرسان نخست‌وزیری گزارش میدهند وضع حضور و غیاب کارمندان بطور کلی خوب‌ونسبت بگذشته رضایتبخش بوده است ، چنانچه دروزارت گمرکات وانحصارات تنها یکنفر غیبت غیر موجه داشت .

درتمام مدت جنك فقط یکنفر توانست فکرفرار از بازداشتگاه مخوف «مونتلو» را در سرخود بپروراند وآنرا بمرحله عمل درآورد

مردی‌که فرارکرد

«آندره دووینیی» افسر سازمان مقاومت مخفی‌فرانسه بود که از امروز شرح عملیات حیرت‌انگیز اووچگونگی فرار وی اززبان خود او بصورت پاورقی جدید اطلاعات منتشر میشود

آقای دکتر حسین مرشد پزشك امراض گوش و حلق و بینی از اروپا مراجعت و کماکان در مطب خود واقع در خیابان سعدی مقابل پمپ بنزین از بیماران پذیرائی می نماید .

آ ـ ۳٤۵۹ ۱ـ۲

از فروشگاه خودکار دیدن کنید

فروشگاه خودکار بسبك فروشگاههای بزرك انگلستان وآمریکا بدون فروشنده اداره میشود.

نشانی: محمودیه شمیران خیابان پهلوی ـ تلفن ۸٦۸۰۷

آ ـ ۳۲۲۸

فرانك‌س‌استریك وشرکاء(بصره) محدود

و

تجارتخانه س دارابجی وپسر

نماینده

خط‌کشتیرانی استریك والرمن

افتتاح اداره جدید را

درتهران خیابان فردوسی شماره ۷۵ر۷۷ اعلان‌میدارد

تلفن‌های شماره ٤۵۳۵۷ و ٤۰٤۱۹

۱ـ۳ آ ـ ۳۲۷۲

« قابل‌توجه انجمنهای محلی تهران»

جلسه شورایعالی انجمنهای محلی تهران ساعت٦ بعداز ظهر روزدوشنبه (فردا) درمحل خود واقع در خیابان قوام ـ السلطنه مقابل سفارت مصرتشکیل و راجع بانجمن‌بهداری محلات مذاکره و اخذ تصمیم بعمل می‌آید از عموم آقایان نمایندگان محترم شورایعالی تقاضا دارد شرکت در جلسه‌را در راس‌ساعت مقرره فراموش نفرمایند.

دبیرشورایعالی انجمنهای محلی‌تهران ـ رستگار رازی

آخرین خبرها ٤ بعد از ظهر

سینگمان‌ری استعفاکرد

سئول ـ ۲٤آوریل ـ رویتر ـ سینگمان ری رئیس جمهوری کره رسما از رهبری حزب لیبرال که تاکنون حکومت این کشور را تشکیل میداد،استعفا کرد . سینگمان‌ری ضمن اعلامیه‌ای خاطرنشان ساخت برای من دیگر بهتر است که خودرا از فعالیت های حزبی جدا کنم و فقط شغل ریاست جمهوری را داشته باشم .

عزاداری خانواده‌های کره‌ای درمراسم تشییع جنازه مقتولین

افسران‌امریکائی بازارسیاه ایجادمیکنند

واشنگتن ـ۲۳ آوریل ـ یونایتد پرس ـ در گزارش کمیته روابط خارجی سنای امریکا امروز وزارت دفاع‌را متهم ساختند که مامورین و افسران امریکائی در کشور های خارجی یك بازار سیاه ارز بوجود آورده‌اند .

گفته شد که مقامات نظامی امریکا نتوانسته‌اند مانع توسعه قاچاق ارز شوند و در عوض سعی کرده‌اند روی این جریان سرپوش بگذارند.

از طرفی وقتی ماموربن نظامی این کشور در خارج باتهام‌قاچاق ارز دستگیر شده مورد ضرب و شتم قرار گرفته‌اند وزارت دفاع نتوانسته است اقدامات لازم رابرای حمایت قانونی از آنها بعمل آورد.

در نتیجه این اوضاع بهتر است در قانون کمکهای خارجی مادهای بگنجانند که طبق آن در هر کشور سفیر امریکا باتوجه اوضاع بازار ارز و سایر عوامل تعیین کند که حقوق مامورین امریکائی نظامی و غیره نظامی به دلار پرداخت شود یا به پول جاری آن کشور .

در گزارش مذکور بدستگیری گروهبان های امریکائی در ترکیه باتهام قاچاق‌ارز اشاره شده‌است .

ضیافت علیخان بافتخارشاهدخت‌شهناز

واشنگتن ـ ۲۳آوریل ـ پرنس علیخان نماینده دائمی پاکستان ضیافت بزرگی بافتخار شاهدخت شهناز پهلوی ، دختر اعلیحضرت شاهنشاه ایران‌برپا میکند . این ضیافت در خانه شخصی علیخان در نیویورك انجام میگیرد .بیش از ۳۰۰ نفر مهمان در این ضیافت شرکت دارند مهمانان شامل دیپلماتهای سازمان ملل ،عده‌ای از شخصیت های نیویورك و دوستان شاهدخت شهناز و آقای اردشیر زاهدی وعلیخان هستند

در آرامگاه رضا شاه کبیر

آقای سیروس بهمن موسس حزب مردم در شهرستان الیگودرز و مدیر مجله آسیای جوان باتفاق اعضای کمیته حزب مردم در آنشهرستان که برای نثار تاج‌گل بر مزار اعلیحضرت فقید رضا شاه کبیر بتهران آمده‌اند در آرامگاه‌حضوریافتند و تاج گلی نثار کردند در این مراسم آقای‌سیروس بهمن بنمایندگی از طرف کمیته و اعضای حزب مردم شهرستان الیگودرز سخن‌راند و پس از قرائت سوره الحمد بوسیله آقای سید عطاالدین رضوی آرامگاه را ترك گفتند .

خریدار مواد غذائی کنسرو

بکلیة دارندگان وشرکتهای وارد کننده مواد غذائی اعم ازداخلی وخارجی اعلام میگردد که این شرکت خریدار دائمی و نقدی تمام مواد غذائی کنسرو میباشد برای اخذ اطلاعات بیشتری باتلفن ٦۳۹۲٦ تماس گرفته شود .

آ ـ ۳٤۱۸

نمایشگاه آثارهنری وباستانی ایران درآمریکاافتتاح‌شد

خبر واصله ازآمریکاحاکی‌است که آقایان صمیمی مدیرکل‌باستان شناسی و دکتر کامبیز معاون‌اداره کل باستان شناسی از چند هفته قبل برای تهیه مقدمات نمایشگاه آثار هنری وباستانی ایران وارد فیلادلفیا شدند و بلافاصله اقدام به تهیه مقدمات افتتاح‌نمایشگاه آثار هنری ایران را نمودند .

استخدام میشود

یك نفر مترجم فارسی‌به‌انگلیسی که‌به نامه نگاری بازرگانی واداری کاملا مسلط باشد برای تمام روزها بهترین حقوق استخدام میشود .

داوطلبین به‌سازمان تبلیغاتی‌واقع خیابان فردوسی پاساژ ۲٦ تلفنهای ۳۸۷۷۳ـ۳۰۵۰۲۸ مراجعه فرمایند.

ضمنا برای جلوگیری از اتلاف وقت تقاضا دارد افرادیکه واجد کلیه شرایط فوق نیستند مراجعه‌ننمایند.

آ ـ ۳۵٤٦

ازامشب برنامه جدید

کیت کات

(طلارکسری سابق)

ژرژ ریگاس

GIORGIO RIGAS

بهمراهی ارکسترمعروف

ASTERONOVAS

شاهرضا ـ نبش بهار ـ

تلفن ٦۲۵۰۰

آ ـ ۳٤۱٤

هم‌اجاق هم‌بخاری

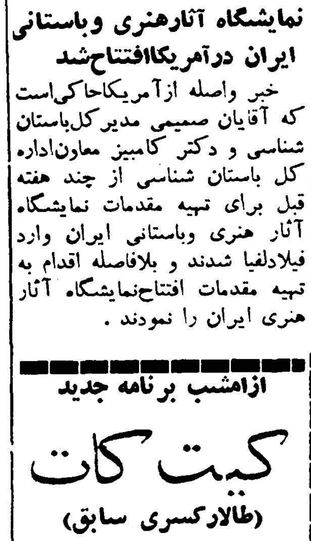

چراغ شعله آبی ریالکو

چراغ جدید لعابی ریالکو گردسوزاست وباشعله آبی میسوزد هم اجاق خوراك پزی است و هم بخاری است وگرم میکند . درتمام فروشگاه های معتبر در سراسر ایران در دسترس شما است .

آ ـ ۳۲٤٦

اگر اشکال تامین مواد اولیه برطرف شود

ما قادریم رقبای خارجی را از بازار ایران بیرون کنیم

* تخم‌پنبه‌گرانترین ماده‌اولیه برای تهیه روغن‌نباتی است وکارخانه‌های خارجی کمتر از آن استفاده میکنند
* تنها روغن‌نباتی خارجی ساخته‌شده از تخم‌پنبه که دربازار ایران موجود است بدوبرابر قیمت محصول داخلی فروخته میشود

تخم‌پنبه محصول‌کشور فقط قادر است یك‌سوم از احتیاجات کارخانه های داخلی را تامین کند .

بطوریکه دیروز باطلاع خوانندگان رسید روغن های توقیف شده از طرف‌شهرداری در آزمایشگاه بهداری شهرداری مورد تجزیه قرار گرفت. ومعلوم شد که چربی حیوانی است .

امروز یکی از صاحبان کارخانه های روغن نباتی در این موردبخبر‌نگار ما گفت ورود چربی حیوانی‌در سال قبل و در سال جاری درمقررات واردات منع شده بود معهذا معلوم نیست که این‌چربیهای حیوانی‌بچه نامی وارد ایران شده است .

چربی‌های مزبور پیه خوك‌بوده‌در بعضی موارد هم از حیوانات دریائی گرفته میشود که نه روغنش سالم و بهداشتی است و نه مورد تقاضای خریدار مسلمان ایراز می‌است ولی متاسفانه با هزار تقلب از نقاط متخلف ببازار ایران میآید .

در سال جاری اداره کل‌گمرك باید با هوشیاری و دقت بیشتری مانع ورود این نوع کالا گردد چون مسلما این وضع در بهبود بازارروغن وسلامتی مردم تاثیر فراوان خواهد داشت .

همین مقام دو مورد روغن نباتی خارجی گفت البته ما از دولت‌انتظار نداشتیم که ورود روغن نباتی‌خارجی رامنع کند بلکه ما معتقدیم ورودآن رابهمین شکل موجودبا سودبازرگانی کافی کنترل نماید اما تسهیلاتی‌فراهم سازد که مواد اولیه روغن نباتی در داخل و اگر کم بود از خارج برای کارخانه ها و تاسیسات جدید روغن نباتی داخلی فراهم شود در آنصورت ما بخوبی قادریم که رقبای خارجی خود را باوجود قدرت مالی بزرگ وسابقه ممتدی که دارند از بازار داخلی ایران بیرون کنیم .

زیرا روغن نباتی یکی از مواد غذائی حساسی است که مواد اولیه سالم در مرغوبیت آن تاثیر بسزائی دارد در ایران قسمت اعظم مواد اولیه روغن نباتی از تخم پنبه‌است واین‌ماده‌اولیه درتمام دنیا گران‌ترین مواد اولیه روغن نباتی است بهمین علت کارخانه های بزرگ خارجی‌کمتر از آن استفاده میکنند و یا اگر هم استفاده میکنند قیمت آن گرانتر است و صرف ندارد که با روغن نباتی ایران در بازار ایران رقابت کند .

در حال حاضر یك نوع روغن نباتی خارجی ساخته شده از روغن تخم‌پنبه در ایران بفروش میرود که‌قیمت آن دو برابر قیمت محصول روغن نباتی محصول داخل میباشد اکثر روغنهای نباتی خارجی در پشت‌حلب نمی نویسندکه از چه ماده اولیه‌ای ساخته شده‌است‌دراروپااکثر روغن های نباتی مخلوطی از روغن دانه های نباتی وچربیهای حیوانی میباشد که در ایران از این نوع روغن‌وجود ندارد .

بدلایل فوق اگر سود بازرگانی مواد اولیه روغن نباتی لغو میشد حمایت کافی از صنعت روغن نباتی بعمل میآمد و ما قادر بودیم که از خروج مقدار قابل توجهی ارزکه برای خرید روغن نباتی خارجی که بعضی از انواع آن تقلبی درآمده است جلوگیری کنیم تقاضای ما دو‌باره لغو سود بازرگانی بخاطر این است که مواد اولیه محصول کشور مافقط‌قادر است‌یك‌سوم ازاحتیاجات کارخانه های داخلی را تامین نماید دانه های روغنی دیگر هم مرغوبیت تخم پنبه را ندارند .

سندیکای‌روغن‌نباتی بدولت‌پیشنهاد میکند که برای خرید تمام محصول داخلی به قیمت بین المللی حاضر است هرگونه تضمین مالی هم که لازم باشد میدهد تا این‌توهم پیدا نشود که با برداشتن سود بازرگانی محصول داخلی خریدار نداشته ویا حمایت نخواهد شد . وقتی خرید همه محصول داخلی تضمین شودخود بهترین تشویق برای افزایش‌محصول داخلی است .

روغن نباتی قوطی کره دارد

فان و ... گوشت

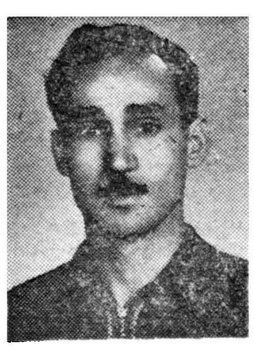

از بلیطهای سری ٤۸٦ یك جائزه سیصد هزار ریالی به آقای‌عباس لطفی قصاب و یك جائزه سیصد هزار ریالی دیگر به آقای محمد ودودی خباز اصابت کرده و عجب آنست که هنوز هیچ یك از این دو فروشنده ضروری ترین حوائج مردم نه زن دارند و نه خانه ... و تازه خیال دارند انشاءالله تهیه کنند .

«بنگاه بخت آزمائی ملی»