در یک زدوخورد شدید بین مأموران و رهبر خرابکاران

رهبر خرابکاران کشته شد

۲۴ صفحه

اطلاعات

سه‌شنبه ۳ امرداد ماه ۱۳۵۱ ـ شماره ۱۳۸۵۷ تکشماره ۵ ریال

چهره‌ای از محمد صفاری آشتیانی در چند سال قبل

محمد صفاری آشتیانی تشکیل دهنده شبکه خرابکاری سیاهکل بود

رهبر خرابکاران گروهبان اخراجی ارتش، دانشجوی دانشکده حقوق و متولد سال ۱۳۱۳ بود

او تعلیمات خرابکاری را در خارج دیده بود

از خانه صفاری در خیابان سلیماسه مدارک ارزنده و نیز بمب و دینامیت بدست آمد

در صفحه ٤

عکس های بالا خارج و داخل خانه خرابکار را نشان میدهد. سمت راست اطاقی است که جاسازی شده بود و ماموران از آن مدارك ارزنده و اسلحه بدست‌آوردند . سمت چپ‌خانه خرابکار باعلامت فلش مشخص شده است .

فردا ٤ مرداد

سالروز درگذشت رضاشاه کبیر

در صفحه ٤

برای یك دیدارخصوصی

ملك حسین به تهران آمد

★ شاهنشاه شخصا از اعلیحضرت ملك حسین استقبال فرمودند

در صفحه ٤

بخشودگی غیبت مشمولان مقیم خارج

● مشمولان دیپلمه ، لیسانسیه، فوق لیسانس ودکتر تاهجدهم اردیبهشت سال آینده فرصت معرفی خود را دارند صفحه آخر

در جاده رشت ـ بندرپهلوی

٦ نفر در تصادف اتوبوس باسواری کشته شدند

در صفحه ٤

سفر یکروزه نخست‌وزیر به شهرهای جنوب

ساختمان بزرگترین سد ایران آغاز شد

★ نخست وزیر چند طرح عمرانی را افتتاح کرد در صفحه ۲۱

مشاجره راجرز و دبیر کل سازمان ملل برسر ویتنام

راجرز: والدهایم آلت‌دست کمونیستهاست

★ والدهایم گفت : امریکا برخلاف قولی که داده سدهای ویتنام‌شمالی را بمباران میکند صفحه ۲

خروج کامل ارتش امریکا از ویتنام

★ سنای امریکا تصویب کرد که ٤ ماه پس از آزادی اسرای جنگی آمریکا کلیه نیروهای این کشوراز ویتنام ،لائوس و کامبوج خارج شوند صفحه ۲

بانك من بانك بیمهٔ بازرگانان

((ب.ب.بانك))

به صفحه ١٦ مراجعه فرمائید

تصحیح آگهی ثبت‌نام

در آگهی ثبت‌نام مسابقه ورودی مدرسه عالی بیمه تهران که در شماره دیروز درج شده بود تاریخ‌صحیح تحویل‌درخواستها به پست پانزدهم مرداد ماه میباشد که اشتباها دهم‌مرداد چاپ شده است .

آگهی استخدام شرکت‌ملی ذوب‌آهن ایران

در صفحه ١٥

آگهی ثبت نام امتحانات زبان اعزام دانشجو بخارج

الف- شرایط نام‌نویسی :

١- داوطلبان می‌توانند با رعایت مقررات زیر برای شرکت در امتحان اعزام دانشجو بخارج که در ساعت ۹ صبح روز جمعه ۳۱ شهریور ماه۱۳۵۱ انجام خواهد یافت از طریق مکاتبه ثبت‌نام‌نمایند.

بقیه در صفحه ۱۹

بانك فرزندان من ب.ب.بانك

((بانك بیمهٔ بازرگانان))

به صفحه ۹ مراجعه فرمائید

بدینوسیله باطلاع فامیل و دوستان میرساند،مراسم شب هفت شادروان پدر عزیزم فضل‌اله امین‌فضلی در روز چهارشنبه ٤ر٥ر٥١ از ساعت ٥تا٧ بعداز ظهر در سالن شماره ۲ بهشت‌زهرا برگزار میگردد .

امیر پاشا امین‌فضلی . سرهنگ دکتر آذری .

آ-٢٩٦٣٦

آگهی استخدام سازمان حفاظت محیط زیست

بقیه در صفحه ١٤

آموزشگاه بهیاری جمعیت شیروخورشید سرخ سمنان داوطلب دختر میپذیرد

شرح در صفحه ۲۱

دعوت تالار بزرك پارچه از عموم مدیران دبیرستانها ودبستانهای کشور

بقیه در صفحه (١٤)

محل اخذ رای حوزه ۲۹ شورای داوری تهران

چون در آگهی انتخابات ۹ حوزه شورای داوری تهران‌محل اخذ رای حوزه ۲۹ شورای داوری از قلم افتاده بود پیروآگهی قبلی محل مذکور بشرح زیر اعلام میشود .

خیابان استخر ـ چهارراه رامپیما ـ محل حوزه ۲۹شورای داوری . م‌الف ٦٧٢٠

بجای رئیس کل دادگاههای شهرستان تهران- رفیع‌جاه

آ-٢٩٦٥٨

آگهی دانشکده صنعتی (پلی تکنیك تهران)

برای قبولی دانشجوی دوره‌های فوق لیسانس (M.S)

شرح در صفحه ۸

ایست! STOP دست نگهدارید

تاروز پنجشنبه ٥ مرداد ازخرید چرخ‌خیاطی حتی برنینا خودداری نمائید برنینا سوبس خبر مهمی برای شما دارد

BERNINA

شماره‌های جدید تلفن

شرکت هادکو (سهامی خاص)

((فروش و پخش انحصاری محصولات آزمایش))

مرکز تلفن ٧٩٠٣٢٩ - ٧٩٧٧٠ / ٧٩٢١٢١ - ٧٩١٧٠٩

تلفن مستقیم فروش شهرستان: ٧٩٤٦٦٥

سرویس تلویزیون ٧٩٦٦٩١-٧٩٦٦٩٢

سرویس: یخچال - کولر - آب گرمکن - اجاق گاز - بخاری

٧٩٦٦٩٣-٧٩٦٦٩٤-٧٩٦٦٩٥-٧٩٦٦٩٦

آگهی استخدام پیمانی سازمان بیمه کارمندان دولت

شرح در صفحه آخر

سازمان مسکن

آگهی استخدام مدیر جهت اداره امور آپارتمانهای ساعی و بهجت آباد

چون‌اداره امور آپارتمانها پس‌از تکمیل و واگذاری بمتقاضیان درایران امری تازه‌و حساس‌و درخوراهمیت‌میباشدوبنابر آنکه‌دوطرح‌بزرك‌آپارتمان سازی سازمان مسکن در بهجت‌آباد و ساعی در مراحل نهائی عملیات اجرائی می‌باشد در نظر دارد دونفر مدیر که دارای بیست سال سابقه کارکه حداقل ٥سال آنرا سابقه مدیریت داشته باشند از طریق مصاحبه استخدام نماید .

وظایف مدیران مذکور که بطور تمام وقت در دفتر دائمی که بهمین منظور در محل آپارتمانها در نظر گرفته شده‌انجام وظیفه خواهند کرد شامل سه قسمت اساسی‌زیر می باشد :

١-نگهداری وتعمیرات تاسیسات عمومی‌آب سردوگرم،برق ، تلفن ، آسانسور ، گاز ،دستگاه های تهویه وروشنائیهای محوطه و بطور کلی کلیه تاسیسات اشتراکی .

٢-نگهداری ونظافت پارك و پارکینك ، استخر شنا ، فضاهای سبز و گلکاری‌و فضاهای‌مشترك در داخل وخارج ساختمان از قبیل راه پله‌ها و غیره.

٣-تماس باساکنان بمنظور رفع مشکلات عمومی ساختمانها و تعمیرات احتمالی مورد نیاز و جمع‌آوری هزینه‌های مشترك به منظوراموربط به نگهداری که فوقا اشاره شد .

ازداوطلبان درخواست می گردد کلیه مدارك موردنیاز ودرخواست کتبی‌خودراتاپایان وقت اداری روزیازدهم مرداد ماه جاری‌بدفتر امورادارى وروابط عمومی سازمان مسکن واقع درلاله‌زار نو کوچه مفخم تسلیم‌نمایند .

از کلیه‌داوطلبان برای انجام مصاحبه دعوت بعمل‌خواهد آمد . م الف ٦٥٦٣

سازمان مسکن

١-٥ ا-٢٨٩٢٤

آخرین اخطار به صاحبان کامیونهای کمپرسی تهران

بموجب این آخرین اخطار باطلاع صاحبان و رانندگان کامیون های کمپرسی در تهران میرساند که محل تخلیه نخاله و خاکروبه و فضولات شهر در کیلو متر ٢٤ جاده قم و کیلومتر٢٤ جاده آبعلی تعیین شده است و در هرکجای دیگر نخاله ریخته شود چون مغایر بهداشت و زیبائی شهر میباشد باستناددبند٢٠ اصلاحی ماده ٥٥ قانون شهرداری ها از ادامه کار کامیون جلوگیری و متوقف خواهد شد .

شهرداری پایتخت

آگهی دعوت بمصاحبه داوطلبان کارآموزی قضائی

بقیه در صفحه ٢٠

مسابقه ورودی موسسه علوم بانکی ایران

تاریخ نام‌نویسی وارسال تقاضا تا ١٠ مرداد ماه تمدید میشود و تاریخ برگزاری امتحان بجای روز جمعه٢٧ روز پنجشنبه ٢٦ مرداد خواهدبود محل برگزاری امتحانات بعدا باطلاع داوطلبان خواهد رسید .

١-٢ آ-٢٩٣٨٨

سادات گفت سیاست امریکا مرا وادار به اخراج مستشاران کرد

خاورمیانه

قاهره ـ پرزیدنت انورالسادات ضمن نطق ٤ ساعته‌ای که ۹۰ دقیقه آن حمله به سیاست آمریکا اختصاص داشت در جلسه کنگره اتحادیه سوسیالیست عرب سیاست داخلی وخارجی جمهوری عربی مصر را برای نمایندگان تشریح کرد .

سادات در نخستین قسمت نطق خود پس از ستایش از رئیس جمهوری فقید مصر جمال عبدالناصر به تحولات عظیمی که انقلاب ۱۹۵۲ دراین کشور بوجود آورده است اشاره کرد و گفت انقلاب مصر یک کودتای ساده برای بدست آوردن قدرت نبود بلکه یک تغییر کلی در زندگی اقتصادی و اجتماعی کشور بوده و اساس همه تغییراتی را که در جهان عرب روی داده است تشکیل میدهد.

رئیس جمهوری مصر دردومین قسمت نطق خود که بیست دقیقه بعد ایراد کرد درباره اوضاع فعلی مصر سخن گفت و اعلام داشت که سیاست آمریکا در پشتیبانی از اسرائیل او را وادار کرد از شوروی بخواهد تا مستشاران نظامی خود را از مصر خارج کند .

رئیس جمهوری مصر درنطق چهار ساعته خود تاکید کرد که ایالات متحده برای حفظ وضع موجود در خاورمیانه عربی بطور کامل از اسرائیل پشتیبانی میکند .

سادات گفت که مصر از قبول ادامه اشغال سرزمین خود سر باز می‌زند واگر لازم باشد به‌تنهائی برای آزادکردن سرزمینهای اشغال شده خواهد جنگید .

رئیس جمهوری مصر پس از تشریح جزئیات تماس های مصر و آمریکا بمنظور پیداکردن راه حلی برای بحران خاورمیانه گفت روش منفی ایالات متحده سبب شده که کلیه مساعی ما برای تحصیل یک راه‌حل سیاسی به بحران خاورمیانه باشکست روبرو شود . این روش از وعده هائی که آمریکا باسرائیل داده است روشن میشود .

باین ترتیب ایالات متحده از روش آورشلیم درخودداری از بازگشت به مرزهای ٤ ژوئن ۱۹۶۷ و آغاز مذاکرات مستقیم با اسرائیل پشتیبانی میکند . آمریکا همچنین وعده‌داده‌است که موازنه قوا را در خاورمیانه به سود اسرائیل حفظ کند .

سادات پس از تشریح سیاست ضد مصری آمریکا کسانی را که به شایعه سازی پرداخته ومیگویند مصربایالات متحده‌روی خواهد آورد بشدت مورد حمله قرار داد و گفت تمام طلا های واشنگتن نمی‌تواند ما را وادار کند از اصولی که راهنمای روابط ما با کشور های جهان است چشم بپوشیم وما کسی نیستیم که به مقتضای موقع رنگ عوض کنیم .

سادات پس از انتقاد شدید از کشورهائی که با آمریکا بار دیگر روابط سیاسی برقرار کرده‌اند گفت : این غیرقابل تحمل است که در برابر سیاست غیرعادلانه واشنگتن منافع آمریکا در کشور های عربی پیوسته می‌شکند و افزایش می‌یابد .

و باین ترتیب راجرز میتواند ادعاکند که بین اعراب دوستان صمیمی دارد .

سادات ضمن بحث از مناسبات شوروی و مصر فاش کرد که تاریخ اختلاف نظر بین قاهره و مسکو به نخستین دیدار مخفیانه وی بعنوان رئیس جمهوری مصر ازشوروی در ماه مارس ۱۹۷۱ میرسد.

انورالسادات بدون آنکه درباره جزئیات این اختلاف نظر توضیحی بدهد گفت با وجود وعده هائی که رهبران شوروی بدادن پاسخ سریع به درخواست های ما دادند اختلافات بحال خود باقی ماند و در دیدارهای بعدی راه حلی برای آنها پیدا نشد . در اینجا رئیس جمهوری مصر بوعده‌ای که شوروی هنگام امضای قرارداد مصر شوروی در ماه مه ۱۹۷۱ داده وبه آن عمل نکرده است اشاره کرد و گفت من برای حفظ دوستی مصر و شوروی نخواستم این اختلاف را فاش کنم ودرنتیجه نتایج تصمیم خود را در اعلام سال ۱۹۷۱ بعنوان یک سال «قاطع» به تنهائی بعهده گرفتم .

پرزیدنت سادات سپس رشته های «ارگانیک» موجود بین آمریکا و اسرائیل ورشته‌های دوستی» که قاهره و مسکو را بیکدیگر می‌پیوندد با یکدیگر مقایسه کرد و گفت «من جاسوس مسکو نیستم» من هرگز یک مارکسیست نبوده‌ام و هرگز هم‌نخواهم شد ولی ما دوستان شوروی هستیم وبهمراه آنها با امپریالیسم به مخالفت پرداخته و در کنار آنها برای پیشرفت های اقتصادی و اجتماعی ملت‌ها مبارزه خواهیم کرد . ولی در برابر پشتیبانی بدون قید و شرط واشنگتن از تل‌آویو، در برابر شک و تردید و احتیاط مسکو ناچار شدیم درباره کارشناسان نظامی شوروی تصمیماتی بگیریم. این تصمیمات آنطور که بعضی‌ها میخواهند وانمود کنند بمعنی قطع علاقه از مسکو نیست . شوروی دوست ما است و این دوستی همچنان پایدار خواهد ماند .

سادات پس از آنکه چندین بار و با تاکید تمام مردم مصر را به حفظ وحدت ملی خود دعوت کرد گفت که مصر «حالت نه صلح و نه جنگ» را که یک خودکشی تدریجی است نمی‌پذیرد. مصر هیچگونه عمل انجام یافته را قبول نمی‌کند و حاضر است حتی به تنهائی برای آزاد کردن سرزمین‌های اشغالی پیکار کند .

سادات در پایان گفت : میهن پرستی مصر همراه با ناسیونالیسم عرب‌مارا بمیدان نبرد خواهد کشانید ولو اینکه ملت‌عرب دربرخورد بادشمنانش یکه و تنها باشد .

مذاکرات محرمانه نیکسون ووزیر دفاع عربستان که منجر به‌اخراج شورویها شد

بیروت ـ نشریه هفتگی «اصبوح‌العربی» چاپ بیروت در شماره امروز خود جریان یك مذاکرات هیجان انگیز بین پرزیدنت ریچارد نیکسون و امیر سلطان ابن‌عبدالعزیز وزیر دفاع عربستان سعودی را که نقش قاطع در تصمیم‌پرزیدنت سادات به اخراج کارشناسان شوروی از مصر داشته انتشار داده است .

طبق نوشته نشریه لبنانی‌در نخستین هفته ماه ژوئیه‌در کاخ سفید واشنگتن مذاکراتی به این شرح‌بین‌رئیس قوه‌اجرائیه آمریکا و وزیر دفاع عربستان سعودی انجام داشت .

سلطان : اوضاع درخاور ـ میانه عربی‌بسرحد انفجاررسیده است بعقیده دولت من حل‌این بحران با یك تعهدو همداری آمریکا که‌اعراب ان‌راحداقل تعهدی میدانند که ایالات متحده می‌تواند بعهده بگیرد امکان‌پذیر است .

نیکسون : اگر منظورشما طرح راجرز باشد می‌توانم بگویم که این تعهد نبودبلکه ابتکاری بود که بعلت‌ملاحظات استراتژیکی ناشی از تحویل روز افزون سلاحهای ساخت شوروی به مصرو حضورنظامی شوروی در این کشور باموفقیت روبرو نشد .

سلطان : منظور من‌قطعنامه ۱۹۶۷ شورای امنیت است من برای یك مشاجره بی ثمربه اینجا نیامده‌ام‌هدف من‌برقراری یك همکاری بمنظور خارج شدن از بن‌بست و مسابقه تسلیحاتی پایان‌ناپذیر درخاور ـ میانه است .شما به بهانه‌اینکه شوروی ارتش مصر راباسلاح های جدید مجهز میکند سیل اسلحه‌رابسوی اسرائیل‌سرازیر کرده‌ایدوشورویها بخاطراینکه شما اسرائیل را مجهز میکنید در مصر باقی مانده‌اند . نتیجه پیدایش وضع انفجاری در این منطقه است که باقیمانده‌رشته هائی را که هنوز آمریکا رابه کشور های عربی پیوندمیدهد بشدت تهدید میکند .

نیکسون : شما صحبت از تسلیحات به میان آوردید من این بحث را می‌پذیرم . باید بگویم که من مسئول حفظ امنیت ایالات متحده هستم . حضورروزافزون شوروی‌درحوزه مدیترانه تهدیدی برای امنیت آمریکا بویژه‌دفاع متقابل‌امریکا و اروپای غربی است . **درمورد تعهدات آمریکانسبت باسرائیل باید یادآور شوم که در سال ۱۹۵۶، هنگامی که حضور شوروی در منطقه خاورمیانه قابل توجه نبود ما تعهدی‌در قبال اسرائیل به عهده نگرفته بودیم. در آنموقع ژنرال‌ایزنهاور رئیس جمهوری‌وقت ازسیاستی که در خور سنن آمریکا بود پیروی میکرد و همین سیاست بود که از حمله سه جانبه انگلیس و فرانسه و اسرائیل بمصر جلوگیری کرد نه اخطار های شوروی .**

سلطان: من از شما رئیس جمهوری آمریکا انتظار دارم‌که این سنن شریف رااحیاء کنید.

نیکسون: این کار در اختیار من نیست .

سلطان: اگر این کار از اختیار رئیس جمهوری ایالات متحده‌خارج است‌پس چه‌کسی صلاحیت ان را دارد ؟

نیکسون: این امر به تغییر اوضاع و احوال و انتخاب‌یک راه مناسب بستگی دارد .

سلطان: منظورتان حضور شوروی در مصر است ؟

نیکسون: «بله براستی‌منظورم همین است ولی‌نمی‌دانم این‌کار چگونه باید انجام شود.»

سلطان: این کار ما ، کار اعراب است. زمامداران جدید کاملا به مقتضیات اوضاع آگاهی دارند .

نشریه الصبوح العربی‌یادآور میشود که وزیر دفاع عربستان سعودی در پایان سفر خود در آمریکا از واشنگتن به ژنو رفت و پس از آن در مرسی مطروح با پرزیدنت انورالسادات که‌مشغول مذاکره باحافظ‌اسد و سرهنگ قذافی بود ملاقات کرد نتیجه مذاکرات خود را با نیکسون باطلاع وی رسانید.

طبق نوشته نشریه لبنان پرزیدنت اسد با اتخاذهرگونه تصمیمی که‌ممکن‌است بموقعیت اعراب در جنگ با اسرائیل لطمه بزند مخالف‌بود ودرنتیجه تصمیم گرفته شد که رئیس جمهوری سوریه بمسکو برود و سعی کند مقامات شوروی را وادار کند که با تحویل سلاحهائی که‌مورد درخواست ارتش مصر است موافقت کند.

رئیس جمهوری سوریه پس از پایان سفر خود درمسکو به قاهره بازگشت و نتیجه منفی مذاکرات خودرا بارهبران کرملین باطلاع پرزیدنت‌سادات رسانید در این هنگام بود که رئیس جمهوری مصر از وزیر دفاع عربستان سعودی دعوت کردکه برای مذاکرات‌حضوری به قاهره برود .

پس از شکست آخرین مذاکرات عزیز صدقی‌بارهبران شوروی رئیس جمهوری‌مصر تصمیم گرفت از مقامات‌مسکو بخواهد که مستشاران نظامی خود را از مصر خارج کند.

وزیر دفاع عربستان سعودی اخیرا با نیکسون ملاقات کرد.

امریکا ومصر توطئه قبلی با یکدیگر را تکذیب کردند

واشنگتن ـ علیرغم نطقی که انور سادات رئیس جمهور مصر در بعد از ظهر روز دوشنبه ایراد کرد و در آن آمریکا را مستقیما مورد حمله‌قرار داد ـ دولت ایالات متحده کماکان چنین وانمود میکند که تحولاتی که اخیرا در روابط سادات بامسکو پدید آمده ابدا ارتباطی به آمریکا نداشته است .

کارشناسان مسائل خاورمیانه در وزارت خارجه آمریکا در حال حاضر سرگرم‌تجزیه و تحلیل حملات ۹۰ دقیقه‌ای انور سادات به امریکا هستند . وی دراین نطق گفته است که حمایت بیدریغ و بدون قید و شرط آمریکا از اسرائیل مصر را بر آن داشته است که استقلال عمل خود را در قبال شوروی تحصیل و تضمین کند. بعبارت‌دیگر انور سادات روی این نکته انگشت گذاشته است که چون از طرفی شوروی اصرار دارد که استعمال سلاحهائی را که به مصرتحویل میدهد دقیقا و با وسواس تمام کنترل کند و از سوی دیگر آمریکا برای حمایت نظامی سخاوتمندانه‌ای‌که از اسرائیل بعمل‌می‌آورد قایل به هیچ نوع قید و شرط و محدودیتی برای اسرائیل نیست علیهذا عدم موازنه‌ای که به این ترتیب در خاورمیانه بوجود آمده نمیتواند مورد قبول مصریها باشد.

سخنگوی وزارت خارجه‌آمریکا روزدوشنبه حاضر نشد درباره سخنان انور سادات اظهار نظر کند .

با اینحال نکته‌ای که بطور آشکار موجب رضایت رهبران آمریکا شده این است که انور سادات شخصا این ادعا را که وی براساس قول وقرارهای قبلی‌با آمریکا اقدام به اخراج کارشناسان شوروی‌از مصر کرده مورد تکذیب قرار داده است .

گزارشهائی که اخیرا در بیروت انتشار یافت حکایت از این داشت که وزیر دفاع عربستان سعودی چندی پیش ابتدا به واشنگتن و سپس به قاهره رفته ومذاکرات پشت پرده وی با رهبران آمریکا و مصر منجر به بیرون کردن مستشاران نظامی شوروی از مصر شده است .

رونالد زیگلر سخنگوی کاخ سفید واشنگتن به ذکر این نکته اکتفا کرده است که گزارشهای منتشر شده در بیروت شایعات محض است .

علاوه براین منابع رسمی واشنگتن تاکید کرده‌اند که بین وزیر دفاع عربستان سعودی و رئیس جمهور آمریکا بهیچوجه درباره حضور کارشناسان نظامی شوروی در خاک مصر گفتگوئی انجام نشده است .

دراین میان بهبود تدریجی روابط آمریکا با جهان عرب تحولی است که بهر تقدیر ادامه دارد .

روز گذشته ویلیام راجرز وزیر خارجه آمریکا دیپلماتی را که عهده‌دار حفظ منافع سودان در ایالات متحده است به حضور پذیرفت و با وی مذاکراتی درباره روابط آینده دو کشور انجام داد .

دولت سودان اخیرا اعلام کرده است که در نظردارد مجددا با آمریکا رابطه برقرار کند .

مصریک فانتوم اسرائیل‌را باموشک سرنگون کرد

قاهره ـ تنها چند دقیقه پس از ختم سخنرانی انورسادات در کنگره ملی این کشور مقامات نظامی قاهره اعلام کردند که یك هواپیمای فانتوم اف٤ اسرائیلی در آسمان مصر باموشك‌مورد حمله قرار گرفته و سرنگون شده است.

در تل‌آویو منابع نظامی اسرائیل تایید کردند که چهار موشك زمین به هوا از نوع سام بطرف دو هواپیمای اسرائیلی که بر فراز اراضی اشغال‌شده صحرای سینا پرواز می کردند پرتاب شده است .

سخنگویان نظامی اسرائیل این ادعا را که یك جت فانتوم اسرائیلی در حمله موشکی مصر سرنگون شده است تکذیب کرده‌اند .

در مدتی که اندکی از یکماه اخیر تجاوز می کند این نخستین برخوردی است که در آسمان خاورمیانه بین مصر و اسرائیل روی داده است .

«ناهمان‌شای» مفسر رادیوی دولتی اسرائیل اظهار نظر کرده است که بین حمله موشکی مصر به‌طرف هواپیما های اسرائیلی و سخنان انورسادات که‌درآن آمادگی مصر را برای درگیر شدن در جنك با اسرائیل مورد تاکید قرارداده است ارتباط آشکار وجود دارد. بعبارت دیگر مصریها در صدد برآمده‌اند نشان دهند که تنها به حرف زدن اکتفا نمی ـ کنند و آماده‌اند در عمل نیز بااسرائیل وارد نبرد شوند .

در اعلامیه‌ای که رادیو صوت‌العرب از قول یك سخنگوی نظامی در قاهره انتشار داد گفته شده است که در ساعت ٤٫٤٥ بعد از ظهر دوشنبه بوقت محلی چهار جت فانتوم اسرائیلی کوشیدنددر آسمان بین قنطره و اسمعیلیه به قلمرو هوائی مصر تجاوز کنند . دفاع ضد هوائی مصر ناگزیر به مقابله هواپیما های دشمن رفت و یك‌هواپیمای‌اسرائیلی را سرنگون کرد . این هواپیما درحالی که در ساحل شرقی کانال سوئز سقوط می‌کرد بوسیله دیده‌بانان مصری‌مشاهده شد .

این حادثه هنگامی بوقوع پیوسته است که تنها یك هفته از اعلام تصمیم انورسادات در مورد پایان دادن به خدمت مستشاران نظامی شوروی در خاك مصر می گذرد .

موشکهای سام که ظاهرا در حمله امروز به هواپیما های اسرائیلی مورد استفاده قرار گرفته‌اند تایك هفته پیش تحت کنترل کارشناسان نظامی شوروی قرارداشته‌اند .

در گزارش منابع نظامی اسرائیل تاکید شده که از دوجت فانتوم‌اسرائیلی هیچیك مورد اصابت موشکهای مصر قرار نگرفته و این هواپیماهابدون‌آنکه متقابلا بطرف‌مواضع مصریان شلیك کنند به پایگاه خود بازگشته‌اند .

کارگران اعتصابی پاکستان درکراچی سنگربندی کردند

کراچی ـ شهر کراچی باردیگر به میدان تظاهرات و شورش‌های خونین تبدیل شد ودر جریان این‌حوادث یک نفر کشته شده و چند نفر زخمی گردیدند .

شورش در حومه شمال شهر کراچی که محل سکونت پناهندگان سابق اردو زبان هندی است روی داد و واحدهای «رنجر» دژبان بسوی تظاهر کنندگان آتش گشودند .

زدو خورد بدنبال اعتصاب روزنامه‌نگاران پاکستانی برای اعتراض علیه تعطیل روزنامه «سن» چاپ کراچی‌و چند روزنامه دیگر روی داد .

این روزنامه‌ها متهم هستند که گزارشهائی درباره شورش‌های اخیر ایالت سند انتشار داده‌اند که ممکن بود صلح بین اردو زبانان هندی و سندی زبانان پاکستانی را به خطر بیاندازد .

کارگران برخی از موسسات و بنگاههای پاکستانی نیز به اعتصابیون شمال کراچی پیوستند .

طرفهای صبح تظاهر کنندگان برای جلوگیری از رفت و آمد وسائط نقلیه در خیابانها سنگربندی کرده یک اتوبوس و دو کامیون را آتش زدند .

بلافاصله از طرف مقامات کراچی مقررات منع عبور در قسمت شمال شهر اعلام شد. در قسمت‌های دیگر کراچی آرامش کامل حکمفرماست قرار است اعتصاب روزنامه‌نگاران امروز پایان یابد.

تقاضای حکم اعدام درترکیه

آنکارا ـ دادستان دادگاه نظامی شماره یک آنکارا برای هشت نفر از مبارزان «ارتش آزادی‌بخش ترکیه» که از دیروز محاکمه آنها درپایتخت ترکیه آغاز شده است تقاضای صدور حکم اعدام کرد .

در این دادگاه چهار مرد و چهار زن جوان محاکمه می‌شوند . آنها متهم هستند که به «دنیزگزمش» و گروه وی که مسئول ماجری کشتار «قزل‌دره» بودند پناه داده و برای آنها اسلحه و مهمات تهیه کرده‌اند .

از طرف دیگر دادستان نظامی برای ۲٦ نفر دیگر که دراین دادگاه محاکمه میشوند درخواست چهار تا پانزده سال زندان کرده است .

اعتصاب کارگران انگلیس ادامه دارد

لندن ـ اعتصاب باراندازان انگلیسی همچنان ادامه دارد از مذاکراتی که تاکنون برای پایان دادن باعتصاب‌صورت گرفته نتیجه‌ای بدست نیامده است .

رهبر کنفدراسیون سندیکا های انگلیس در پایان مذاکراتی که دیشب با ادوارد هیث نخست وزیر انگلیس انجام داد هنگام خارج شدن از خانه شماره ده داونینگ استریت اظهار داشت دامنه اعتصاب بیش از پیش گسترش خواهد یافت و تا وقتی که پنج بارانداز بازداشت شده آزاد نشده‌اند ما هیچگونه راه حلی را نخواهیم پذیرفت .

از طرف دیگر بعلت اعتصاب ماموران برق امروز نیز روزنامه های بامداد انگلیس منتشر نخواهند شد . این دومین روز متوالی است که روزنامه های بامداد لندن منتشر نمی شوند .

دستور اعتصاب که از طرف سندیکای کارگران برق صادر شد لندن را از دو روزنامه عصر نیز محروم کرده است.

وزیر سابق دادگستری یمن جنوبی به ۱۵ سال زندان محکوم شد

عدن ـ دادگاه خلق‌عدن‌عبدالمحفوظ علی خلیفه وزیر دادگستری سابق یمن جنوبی‌را بپانزده‌سال زندان محکوم کرد .

وی متهم است که اسرار دولتی یمن جنوبی را فاش کرده و با سروان عبداله سیری فرمانده‌سابق ارتش برای تهیه‌مقدمات یک‌توطئه علیه انقلاب ورژیم‌یمن جنوبی‌تماس گرفته است .

بیست و پنج نفر دیگر ازمتهمان که در این توطئه شرکت‌داشته‌اند روز نهم ژوئیه به زندان بااعمال شاقه از پانزده سال تا دو سال محکوم شده‌اند .

۲۹ عراقی بدادگاه احضار شدند

بغداد ـ دولت عراق به ۲۹ نفر از عراقی ها اخطار کرد که تا دو ماه دیگر خود را به دادگاه‌ویژه که برای رسیدگی به حوادث‌اخیر شمال عراق تشکیل شده است معرفی کنند .

این عده اگر تا سر موعد خود را به مقامات قضائی معرفی نکنند غیابا محاکمه خواهند شد .

دادگاه از چند روز قبل‌تحقیقات خود را در شهر موصل آغاز کرده است ولی هنوز معلوم‌نیست که ازتحقیقات خود نتیجه‌ای‌بدست آورده است یا خیر .

تاکنون سه نفر باتهام شرکت در قتل«احمد غانم» فرماندارایالت سینجار که روز سوم ژوئیه کشته شد بازداشت گردیده‌اند .

در حوادث شمال عراق گروهی از کارمندان دولتی عراق از طرف ناشناسی مورد حمله قرار گرفته یا کشته شده‌اند .

ویتنام

دبیر کل سازمان ملل گفت امریکا سدهای ویتنام شمالی رابمباران میکند

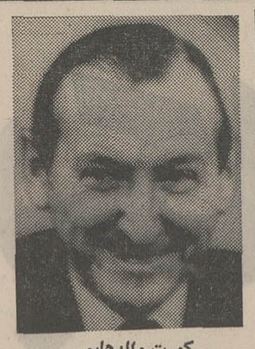

کورت والدهایم

سازمان ملل متحد ـ موضوع بمباران سد ها و سیل بند های ویتنام شمالی سرانجام به یك مسئله جهانی تبدیل شد و پس از آنکه‌کورت والدهایم دبیرکل‌سازمان ملل این اقدام را نکوهش کرد راجرز وزیر امور خارجه امریکا شدیدا به «والدهایم» حمله کرد

کورت والدهایم دبیر کل سازمان ملل متحد اعلام کرد که اطلاعاتی که از مجاری و منابع خصوصی بدست آورده است نشان میدهد که سد ها و سیل بند های ویتنام شمالی بطور مستقیم و یا من غیر مستقیم‌موردحمله نیروی‌هوائی‌امریکا قرارگرفته‌اند و به آنها‌آسیب‌هائی وارد شده است .

والدهایم که در مقر سازمان ملل در یك کنفرانس مطبوعاتی شرکت کرده بود گفت : دولت آمریکا به من اطمینان داده بود که سیل بند های ویتنام شمالی از جمله هدف های حملات هوائی آمریکا نیست اما اطلاعات من از منابعی که خود از مجاری خصوصی به دست آورده‌ام و حاضر به‌معرفی این منابع نیستم شواهد نگران کننده‌ای بدست میدهد که حکایت از آسیب دیدن سیل بند های ویتنام شمالی از ضربات مستقیم بمب‌افکن های آمریکائی و یا از انفجار هائی که در مجاورت سیل بند های ویتنام شمالی بوقوع پیوسته و بازهم منشاء آن حملات هوائی امریکا بوده است دارد .

دبیرکل سازمان ملل یادآوری کرد که در جریان سفر اخیرش‌به شوروی نگرانی‌خودرا‌ازمخاطراتی که بمباران سد ها و سیل‌بند های ویتنام شمالی بدنبال دارد ابراز کرده و از امریکا خواسته بود که این قبیل حملات را متوقف کند .

والدهایم گفت افراد مطلع بمن اطلاع داده‌اندکه انفجارهای‌ناشی ازحملات هوائی آمریکا درنزدیکی بعضی از سیل بند های ویتنام شمالی رخنه هائی در این سیل‌بند ها پدید آورده که ممکن است باعث فرو ریختن آنها شود . در صورتیکه مهار آب در این سیل بند ها بشکند سیلاب مناطق وسیعی را در ویتنام شمالی فرا خواهد گرفت و تلفات عظیم جانی و خسارات فراوان مالی ببار خواهد آورد .

دبیرکل سازمان ملل در پاسخ پرسش های مختلف به دو مطلب دیگر نیز اشاره کرد نخست اینکه تایید کرد از طرف دولت جمهوری خلق چین به پکن دعوت شده اما هنوز تاریخی برای انجام این سفر درنظر نگرفته است .

ثانیا آلمان غربی و آلمان شرقی ممکن است هر دو در سال ۱۹۷۳ به‌عضویت سازمان‌ملل‌متحدپذیرفته شوند .

حمله شدید راجرز

ویلیام راجرز وزیر خارجه آمریکا امروز شدیدابر کورت‌ـ والدهایم دبیر کل سازمان‌ملل متحد تاخت و او را بخاطر این که ادعا کرده است که بمب ـ افکن‌های امریکائی عمداسیل‌بند های ویتنام شمالی را بمباران می کنند ملامت کرد .

وزیر خارجه آمریکا یکبار دیگر ادعا کرد که سیل بند های ویتنام شمالی هدفهای حملات هوائی امریکانیستند.

راجرز طی بیانیه‌ای که ازطرف وزارت خارجه آمریکا در واشنگتن انتشار یافته است والدهایم را متهم کرد که‌آلت دست عوامل تبلیغاتی ویتنام شمالی قرار گرفته است .

در این بیانیه گفته شده که راجرز به جرج بوش نماینده دایمی آمریکا در سازمان ملل متحد دستور داده است به والدهایم تا لید کند که‌اطلاعاتی که درباره حملات عامدانه نیروی هوائی آمریکا به سیل بندهای ویتنام شمالی دراختیار وی گذاشته شده سراپادروغ وافترا آمیز است . راجرز گفت : سخنانی که‌دراین زمینه بوسیله والدهایم عنوان شده جزئی از تبلیغات هماهنگی استکه ویتنام شمالی وعوامل و ایادی رنگارنگ آن برای بدنام کردن آمریکا براه انداخته‌اند.

راجرز یاد آوری کرد که والد هایم‌در کنفرانس مطبوعاتی روز دوشنبه خود یکبار دیگر ابراز علاقه کرده‌استکه‌سازمان ملل متحد بکمك تجارب دیپلماسی پنهانی و مذاکرات بدون سرو صدا و پشت پرده به پیدا کردن راه حلی برای مسئله ویتنام کمك کنند .

باوجود این دبیر کل سازمان ملل با عنوان کردن علنی سخنانی که آشکارا چیزی جز تبلیغات دروغین ویتنام شمالی نیست امکاناتی را که لازمه ایجاد شرایط مساعد در جهت حل و فصل مسئله ویتنام از طریق دیپلماسی سری وبی‌سرو صدا است بدست‌خود محدودمی کند .

از سوی‌دیگر سخنگوی‌وزارت خارجه آمریکا امروز گفت : رهبران ویتنام شمالی درخارج ازاین کشور هیاهو برپاکرده‌اند تاجهانیان را متقاعد کنند که حملات هوائی آمریکا سیل‌بند های ویتنام شمالی را درمعرض نابودی قرارداده است اما در داخل ویتنام شمالی رهبران هانوی به مردم کشورشان اطمینان میدهند که سیل‌بند های این کشور در برابر فشار جنك حملات هوائی آمریکا پایداری کرده‌و خطری‌موجودیت آنها را تهدید نمی کند .

کورت والدهایم دبیر کل سازمان ملل متحد امروز به حملات ویلیام راجرز وزیرخارجه آمریکا که وی (والدهایم) را متهم کرده که باسخن گفتن‌از حملات هوائی آمریکا‌به‌سیل‌بند های ویتنام شمالی آلت‌دست عوامل تبلیغاتی ویتنام شمالی شده است پاسخداد .

سخنگوی دبیرخانه سازمان ملل گفت والدهایم عقیده‌دارد که وظیفه وی به عنوان دبیر کل سازمان ملل او را موظف می کند تا نلنا درباره اثرات‌ویران کننده‌ای که ممکن است در نتیجه حملات هوائی آمریکا برسیل‌بند های ویتنام شمالی وارد آید سخن بگوید .

دبیر کل سازمان‌ملل متحداین جواب را نزد جرج بوش‌نماینده آمریکا در سازمان ملل که برای اعتراض به سخنان دیروز والدهایم به ملاقات وی رفته بود عنوان کرده است .

ویلیام راجرز

سنای امریکا طرح خروج یکجانبه قوای امریکا را از ویتنام تصویب کرد

واشنگتن ـ مجلس سنای آمریکا طرحی را تصویب کرد که‌بموجب آن ٤ماه‌پس ازآزاد شدن اسرای جنگی آمریکا از ویتنام شمالی آمریکا ناگزیر است بطور یکجانبه کلیه نیرو های خود را از ویتنام‌جنوبی، لائوس و کامبوج بیرون ببرد.

مجلس سنای آمریکا امروز در عین حال لایحه کمکهای نظامی خارجی آمریکا را که ۱۷۸۵ میلیون دلار برای آن پیش بینی شده است رد کرد.

مخالفان جنگ ویتنام درسنای آمریکا ماده اصلاحیه‌ای به لایحه کمکهای نظامی خارجی ضمیمه کرده‌اند که بموجب آن آمریکا موظف است در صورت آزاد شدن اسیران آمریکائی از زندانهای ویتنام شمالی‌ظرف ٤ ماه تمام نیرو های خود را از ویتنام جنوبی خارج کند.

طرح تصویب شده در سنای آمریکا مبتنی برپیشنهادی‌است که‌از طرف‌سناتور جمهوریخواه ایالت«کنتاکی» جان‌شرمان‌کوپر ـ عنوان شده است .

در این طرح پیش‌بینی شده که‌ظرف چهار ماه‌پس ازخروج تمام نیروهای آمریکائی از هندوچین دولت ایالات متحده از تمام اعتباراتی که برای ادامه عملیات نظامی آن در ویتنام جنوبی ـ لائوس و کامبوج مورد نیاز است محدود شود .

اعتبارات مورد احتیاج نیرو های آمریکا در تایلند طبق‌طرح پیشنهادی جان شرمان کوپر دست نخورده میماند .

سناتور دمکرات جان‌استینس بلافاصله‌پس از آنکه طرح‌کوپر به‌تصویب رسید طرح اصلاحیه متقابلی پیشنهاد کرد و امیدوار بود که بوسیله آن تاثیرپیشنهاد کوپر را خنثی کند .

سنای‌آمریکا پس از ششبار رای‌گیری سرانجام بطور قطع به نفع طرح پیشنهادی سناتور کوپر رای داد .

این‌طرح با اکثریت ٦۲ رای موافق دربرابر ۳۳رای مخالف از تصویب سنای آمریکاگذشت با این تفاوت که الزامی بودن آزادی اسیران جنگی آمریکا از زندانهای ویتنام شمالی نیز بعنوان یک تبصره به طرح پیشنهادی کوپر ضمیمه شد .

سنای آمریکا ضمنا بااکثریت ٥٠رای در برابر ٤٥ رای‌طرح دیگری را که از طرف سناتور دمکرات جمزآلن پیشنهاد شده بود رد کرد .

این طرح بعنوان طرح رقیب و جانشین طرح سناتور کوپر پیشنهاد شده بود و بموجب‌آن ویتنام شمالی موظف میشد که علاوه برآزاد کردن اسیران جنگی آمریکا با استقرارصلحی که‌با استقرار ناظران بین‌المللی در ویتنام همراه باشد موافقت کند .

سناتور کوپر در دفاع از پیشنهاد خود اظهار داشت که ذهن وی قبل‌ازهرچیز متوجه سرنوشت اسیران آمریکائی است و مضافا ویتنام شمالی‌نیز وعده داده است که در صورت خروج کامل نیرو های آمریکا ازویتنام جنوبی اسیران‌مذکور را آزاد خواهد کرد .

قذافی و حافظ اسد بمصر میروند

بیروت ـ روزنامه لبنانی «نداالوطن» در شماره امروز خود گزارش داد که‌سرهنك معمرقذافی و ژنرال حافظ اسد رئیس جمهوری سوریه در پایان هفته جاری به قاهره خواهند رفت‌تا درباره آخرین تحولاتی که درمصر روی‌داده است‌باسادات گفتگو کند.در این ملاقات مقدمات سفر پرزیدنت انورالسادات به اروپای غربی فراهم خواهد شد .

روزنامه لبنانی اضافه می کند که پس از دیدارروسای جمهوری کشور های عضو فدراسیون عربی ممکن است یك کنفرانس عالی ازسران کشور های‌عربی تشکیل‌شود.

وزیر سابق دادگستری امریکا عازم هانوی شد

واشنگتن ـ رامسی کلارک‌وزیر دادگستری پیشین امریکا دردوران ریاست جمهوری لیندن جانسون امروز (سه‌شنبه) همراه گروهی‌از شخصیت های‌سرشناس بین‌المللی به ویتنام شمالی میرود .

کلارک و همراهان وی از طرف دولت ویتنام شمالی دعوت‌شده‌اند تا به‌این‌کشور سفر کنند و از نزدیک تلفات و آسیب هائی را که حملات هوائی آمریکا برای مردم غیر نظامی ویتنام شمالی‌به‌بار آورده است‌مشاهده کنند .کلارک از طریق مسکو به هانوی میرود .

تشرف بدین‌اسلام

در تاریخ۱ر۵ر۱۳۵۱ آقای‌رودلف شوآیتزر مسیحی تبعه سویس در محضر حضرت حجةالاسلام والمسلمین آقای حاج انصاری نجف‌آبادی بدین اسلام مشرف و نام خودرا به«امیر» تبدیل نمودند.

آکادمی زبانهای دنیا

درامتحانات اعزام‌دانشجو ومدارس عالی قبولی شمارا تضمین مینماید

درصورت‌عدم‌قبولی شهریه‌مسترد میگردد

کلاسهای تقویتی انگلیسی ـ فرانسه ـ آلمانی ـ کلاس مکالمه‌انگلیسی بدون‌گرامر تندنویسی (شورت هند) و ماشین‌نویسی دایر است .

آدرس دروازه دولت ـ ساختمان جم تلفن ۸۲۸۲۱۳

دکتر رازبان که برای مطالعه به خارج رفته بود مراجعت نمود تلفن ۸۲۱٦۸۵ ـ ۸۲۱٤۰٦ آ ـ ۹٦۳۱ ـ ۱ ـ ۲

توضیح

در ستون افقی‌جدول امروزسطر چهارده میبایستی بجای سطر دوازده‌قرارگیردکه قطعاخوانندگان خود متوجه شده‌اند.

ورزشی

۴ کشتی گیر فرنگی ایران
برای المپیک مونیخ برگزیده شدند

پس از سه روز نبرد ،سرانجام دیشب کشتی‌گیران تیم ملی کشتی فرنگی انتخاب شدند . این‌مسابقات که‌ازروز شنبه این هفته آغاز شده بود ، دیشب پایان یافت و قهرمانان ده وزن کشتی فرنگی تیم ملی برگزیده شدند .

کیفیت مسابقات در این دوره چندان چشمگیر نبود و به‌جز در دوسه مسابقه‌خوب، کشتی‌گیران فرنگی نشان دادند که هنوز در این رشته پیشرفت چندانی به دست نیاورده‌ایم .

دیشب ، قهرمانان اول تاسوم هر وزن باین ترتیب تعیین شدند :

۴۸ کیلو
رحیم علی‌آبادی تهران اول.
مرادعلی شیرانی اصفهان دوم .
نقیب‌زاده تهران سوم .

۵۲ کیلو
هوریا از تهران اول
براتی از تهران دوم
حدادی از تهران سوم .

۵۷ کیلو
فیروز علی‌زاده از تهران اول .
کوهکن از تهران دوم.
قصاب از خوزستان سوم .

۶۲ کیلو
یداللهی از تهران اول .
افروزی از تهران دوم .
آهنگران از تهران سوم .

۶۸ کیلو
دلیریان از تهران اول .
حسین جوادی از تهران دوم .
غیاثی از تهران سوم .

۷۴ کیلو
ثانی‌خانی از تهران اول .
قنبری از اصفهان دوم.
مراد چگینی از لرستان سوم .

۸۲ کیلو
جمال از استان مرکز اول .
نظافت‌دوست از تهران دوم .
حاج‌جعفری از تهران سوم .

۹۰ کیلو
کریمی ـ مشتاقی اول.
علی آشوری سوم .

۱۰۰ کیلو
واهان عیسایان تهران اول.
فتحی تهران دوم .
حسین عرب تهران سوم .

فوق ۱۰۰ کیلو
عبدالرضا سگوند از خوزستان اول .

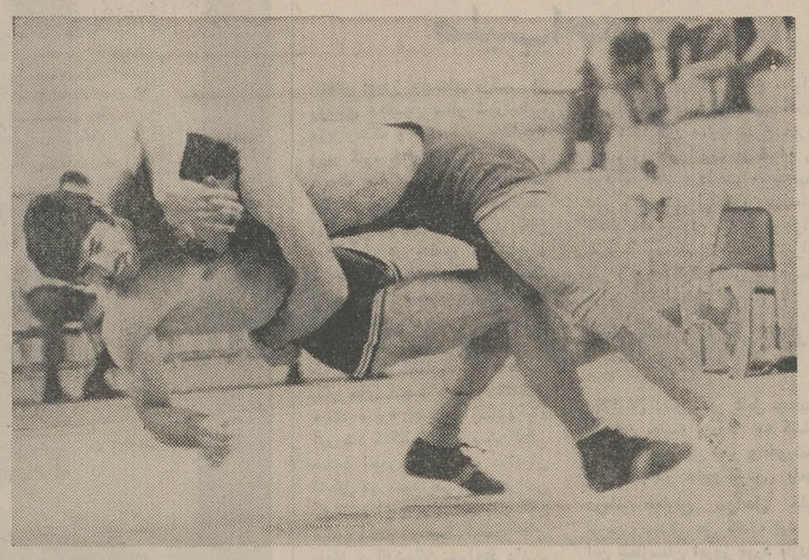

پس از سه روز پیکار ، مسابقات انتخابی تیم‌کشتی‌فرنگی ایران‌برگزیده شد و در پایان ، چهار کشتی‌گیر ایرانی که در رشته کشتی‌فرنگی در مسابقات المپیک‌مونیخ‌شرکت خواهند جست ، شناخته شدند .

ضعف داوری

همان‌طور که دو هفته پیش هنگام برگزاری مسابقات کشتی فرنگی قهرمانی کشور نوشتیم، داوری مسابقات کشتی فرنگی روی‌هم‌رفته در حد کمال و رضایتبخش نبود و جز چند داور ورزیده و دل سوز گاه داوری در بعضی این مسابقات با سهل‌انگاری انجام می‌گرفت و هربار به گونه‌ای باعث‌ایجاد جنجال می شد ، کشتی‌یداللهی و افروزی مدتی ورزشگاه‌محمد رضاشاه را به جنجال کشید ، افروزی در حالی که پنج‌امتیاز از حریفش جلوبود ، درسه دقیقه آخر با سه اخطار بازنده شد و این مساله غوغای بزرگی برانگیخت .

کشتی‌گیران‌اعزامی بالمپیک

دیشب‌جلسه کمیته‌برای‌انتخاب کشتی گیران فرنگی تشکیل شد و در پایان آن علی‌آبادی، هوریا ، علیزاده و دلیریان به عنوان تیم کشتی فرنگی‌ایران در المپیک مونیخ انتخاب‌شدند.

شطرنج قهرمانی کشور

درپایان پنجمین دور بازیهای شطرنج قهرمانی کشور که هرروزه در خانه شطرنج برگزار می شود ، ایرج‌دارائی ازتهران باداشتن پنج امتیاز اول وکامران شیرازی با ۴٫۵ امتیاز دوم است .

هادی بنکدار از تهران واسماعیل صفرزاده‌از گیلان هریك باداشتن ۴امتیازمقامهای بعدی‌را بخود اختصاص داده‌اند .

چرا اسپاسکی شکست خورد؟

نوشته‌یی از : داوید برونشتاین استاد بزرك شطرنج

« داوید برونشتاین » استاد بزرگ شطرنج شوروی در مقاله‌ای در روزنامه ایزوستیا به شکست «اسپاسکی» دربازی شطرنج با«بابی فیشر»امریکائی اشاره کرده و نوشته است : بزرگترین اشتباه « اسپاسکی» در این بازی سود جستن از دفاع «تارتاکف» بود . زیرا ، خود «فیشر» در همین‌پیکار از این دفاع در مقابل «اسپاسکی» سود برده بود . در استراتژی دفاعی بازی شطرنج ، استفاده از شیوه دفاعی حریف علیه خوداو ، کاملا خطا و نادرست است .

«فیشر» بعد ازحرکت چهاردهم خود از این دفاع سود جسته بود . او یکی از متخصصان کارآمد و استاد این شیوه در بازیهای شطرنج است .

برونشتاین اضافه کرده است: «اسپاسکی» در حرکت بیستم خود نیزمنتظر عکس‌العمل‌سریع وقاطع «فیشر» نبود . «فیشر » در جواب این حرکت پیاده خود را قربانی کرد .

هم چنین شانزدهمین حرکت «اسپاسکی» برای او یك دفاع بی تحرك به وجود آورد .

اخبار کوتاه ورزشی

اردوگاه تیم ملی فوتبال

هتل اوین تهران به عنوان اردوگاه بازیگران برگزیده تیم ملی فوتبال ایران ، انتخاب شد . قبلا ورزشگاه داودیه را برای این کار انتخاب کرده بودند ولی نقائص و کمبود های این ورزشگاه ، اعتراض قهرمانان را بدنبال داشت . با این اعتراض هتل اوین بعنوان اردوگاه تیم ملی فوتبال برگزیده‌شد.

جوانان ایران دوم شدند

تیم تنیس جوانان ایران در مسابقه های جام گالیا که در سالونیك یونان برگزار شد مقام دوم را به دست آورد .

تنیس بازان جوان ایرانی ، در مرحله نیمه نهایی تیم تنیس جوانان یونان را با نتیجه ۱ـ۴ شکست دادند و در دیدار نهائی با نتیجه ۰ـ۵ مغلوب تیم تنیس جوانان یوگسلاوی شدند .

تیم موناکو مقام سوم را به دست آورد .

دانشجویان شطرنجباز ایران

نتایج مسابقه های جهانی شطرنج دانشجویان تا پایان سومین دور آن به شرح زیر است :

درگروه یکم تیم شطرنج دانشجویان شوروی با ۹ امتیاز در صدر گروه قرار دارد . در گروه دوم تیم های شطرنج دانشجویان یوگسلاوی و هلند هر کدام با داشتن ۸ امتیاز مقام اول را دارند .

در گروه سوم تیم دانشجویان ایران موفق شد با تیم اتریش ۲ـ۲ به نتیجه مساوی دست یابد .

در این گروه کلمبیا و فرانسه هرکدام با ۷٫۵ امتیاز در صدر گروه قرار دارند .

شیرازی پیش افتاد

در پایان هشتمین دور مسابقه های شطرنج قهرمانی کشور کامران شیرازی از تهران با ۶٫۵ امتیاز از ۷ بازی در صدر جدول قرار گرفت و به دنبال او ایرج دارائی ، هادی بنکدار ، و کاوه هنری از تهران هرکدام با ۶٫۵ امتیاز از ۸ بازی قرار دارند .

داوری این مسابقات به عهده آقایان امیر نعمتی و محمد حسین‌فربود میباشد .

تلویزیون بلر جام جهان نما
مجهز به ماسك مخصوص که چشم‌ها را خسته نمیکند

گروه‌شرکتهای‌تولیدی وواردانی ماشین‌آلات راه‌سازی‌وساختمانی
ارکان ماشین ـ ونه
ماشین رول ـ رولر
خیابان‌آیزنهاور ـ مقابل دانشگاه آریامهر شماره ۶۲۸ و ۶۴۶
تلفن : ۹۵۹۰۷۸ ـ ۹۶۲۴۵۹ ـ ۹۵۲۸۹۹ـ۹۵۹۰۰۲ـ۹۵۸۵۵۵

AMOLO آمولو
ضامن سلامتی وبهداشت بدن

مژده بمسافران دریا
چادر مدرن ۵ نفری
بیتوته آماده گردید
کارچرایرانشهر جنوبی ۸۲۰۳۵۲

در فروشگاه‌ونمایشگاه
استریو دیسکو
نوارکارتریج‌پرشده ۴۰ تومان
نوارکاست‌پرشده ۲۵ تومان
انواع‌پخش‌صوت‌ورادیوپخش‌صوت
استریو باقیمتهای تجارتی
DISCO
روزولت شمالی
بین سه راه دیباوپیستیت
تلفن ۸۳۶۷۹۶

از فرداصبح
درسینماهای
فلور
دروازه‌طلائی

موزائیک ماشینی ناصید
معمول آخرین تکنیک سیاتکاری درایران
خیابان پهلوی‌سه‌راه عباسی‌آباد
۵۹۴ تلفن ۶۲۱۰۵۲ـ ۹۲۱۰۵۳

راك هودسن
سیلوا کوشینا
در فیلم

هنگ
خردسالان
رنگی

"HORNETS' NEST"
با شرکت : سرجیو فانتونی
محصول یونایتد آرتیست

آپارتمانهای فروشی
اوکازیون
آماده برای تحویل دواطاق‌خواب و سه اطاق خواب باسالن و حمام و آشپزخانه کف پوش موکت کاغذ دیواری دارای تهویه مطبوع (سیستم فن‌کویل) با آسانسور و کلیه تجهیزات واقع درخیابان کاخ بالاتر از شاهرضا ساختمان ۱۰۳ بدون واسطه تلفن : ۴۰۷۷۷

فردا چهارشنبه ۴ مرداد شماره ۲۶ سال هشتم
طب و دارو
پرتیراژترین نشریه پزشکی ایران
که متعلق به عموم کادر های پزشکی است با صفحاتی مخصوص پزشکان،داروسازان، دندانپزشکان‌و دامپزشکان گرامی که حاوی چندین مقاله علمی و صنفی دیگر است منتشر میشود .
شاهرضا روبروی سینما رویال پلاك ۵۵۵ تلفن ۳۱۰۸۴۱

سالنامه
تاج
ورزشی
منتشرشد
از روزنامه
فروش‌ـها بخرید

پنجشنبه شب در
کازینو وکانتری کلاب
آبعلی
خوانندگان محبوب شما
• مهستی
• کورس سرهنگ‌زاده
بهمراهی موزیك دلنشین ایتالیائی
نینوسوپرانو
توجه : از ورود اشخاص کمتر از ۲۱ سال به کازینو جلوگیری می‌شود ـ لباس : کت‌وکراوات
تلفن رزرو ۲۸ـ۸۹۰۰۲۶

از فرداصبح
فقط در سینما
تاج
آنتونی‌کوئین
چارلزبرونسون
هنرمندفیلم«۱۲مردخبیث»
آنجانت‌کامر
درفیلمی‌از متروگلدوین‌مایر
توپهای
سان‌سباستیان

Guns for San Sebastian
شروع‌سانسها۱۰ ـ ۱۲٫۳۰
صبح۲٫۴۵ـ۵٫۱۵ ـ۷٫۴۵ـ
۱۰٫۱۵ بعد از ظهر

مصلحت نیست.....
که این زمزمه خاموش کنید
رادیوگرام پرتابل ترانزیستوری برق وباطری
توشیبا
با صدای صاف و دل انگیز خود بشما نشاط می‌بخشد
رادیوگرام توشیبا برای پیك نیك و مسافرت
توشیبا سازنده بیش از ۶۰۰۰ نوع لوازم الکتریکی والکترونیکی
Toshiba

آئیننامه ارتقاء معلمین در گروههای ۱۰ و ۱۱ آماده شد

★ پس از ابلاغ این آئیننامه احکام معلمین واجد شرایط صادر میشود

تعیین ضوابط ارتقاء معلمین برای گروه های ۱۰ و ۱۱ آخرین مرحله را طی کرد و امروز به تصویب کارشناسان سازمان امور اداری و استخدامی کشور رسید .

ضوابط مربوط به قرار دادن معلمین در گروه های ذکر شده در کمیسیونی با شرکت نمایندگان وزارت آموزش و پرورش مورد بررسی قرارگرفت و ضوابط تعیین شده مورد توافق قرار گرفته است.

طرح طبقه بندی معلمین کشور که اجرای مرحله دوم قانون استخدام را در بر میگیرد برای ارتقاء معلمین در گروه های ۱۰ و ۱۱ جدول قانون استخدام شرایط و ضوابط جداگانه‌ای پیش بینی کرده که احتیاج به تدوین آئین نامه جداگانه داشت .

وزارت آموزش و پرورش احکام مرحله دوم کلیه معلمین را که هیچگونه نقص پرونده نداشتند صادر کرده و با توجه به طرح طبقه بندی ، معلمین تا گروه ۹ جدول قانون استخدام قرارگرفتند، ولی چون در طرح طبقه بندی ، معلمین میتوانند تا گروه ۱۱ جدول مذکور تحت شرایط و ضوابطی ارتقاء یابند لذا آئین نامه جدید شرایط احراز گروه های ۱۰ و ۱۱ برای معلمین معلوم ومشخص کرده است که پس از ابلاغ آن به وزارت آموزش و پرورش ، احکام این دسته از معلمین کشور در اجرای مرحله دوم قانون استخدام نیز صادر خواهد شد .

آئین نامه مذکور جهت تصویب نهائی به شورای سازمان اموراداری و استخدامی کشور ارسال شده و پیش بینی میشود که درآینده بسیار نزدیک جهت اجراء به وزارت آموزش و پرورش ابلاغ شود .

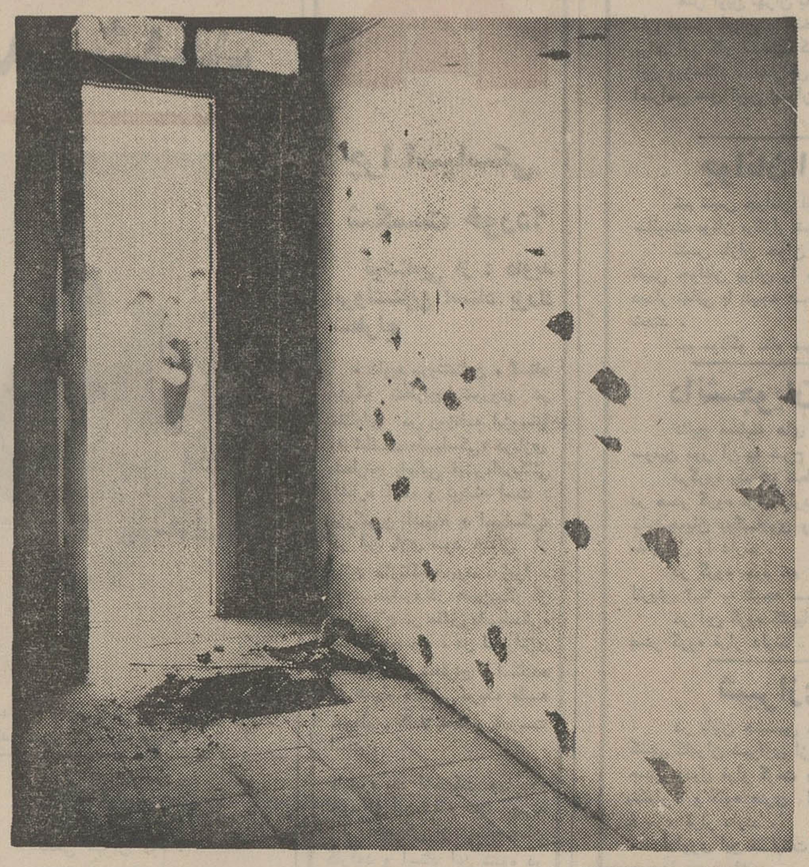

اینجا راهروی خانه‌ای است که محمد صفاری آشتیانی در آن‌سکونت داشت دیوار خانه براثر شلیک‌رگبار مسلسل سوراخ شده و قسمتی ازکف این‌راهرو نیز که خرابکار مقتول‌برای پنهان کردن اسلحه درآن جاسازی کرده بود به وسیله مامورین حفرشده.

رهبر خرابکاران کشته شد

گزارش خبرنگاران‌ما حاکی استکه رهبر شبکه خرابکاری بنام محمد صفاری آشتیانی در حدود ساعت ۲ بعداز ظهر روز گذشته ضمن زدو خورد و تیراندازی کشته شد .

وی در یکی از کوچه های خیابان‌سلیمانیه‌منزلی در اختیار داشت و دراین خانه یعنی محل‌اختفای‌خودفعالیت میکرد .

خانه مشکوك

گزارش خبرنگاران ماحاکی است که از چندی قبل ماموران بخانه‌ای که محل اختفای‌محمد صفاری آشتیانی‌بود مظنون‌شده و آنرا مخفیانه مورد مراقبت قرار داده بودند .

روز گذشته ماموران که با هوشیاری مراقب کلیه جریان هائی‌کەدرخانه مشکوك واطراف آن میگذشت بودند درصدد دستگیری محمدصفاری آشتیانی برآمدند و بااو درحوالی خانه مزبور برخورد کردند.

مقاومت و تیراندازی

خرابکار که خود را در محاصره‌ماموران دیدبه مقاومت برخاست و بایك قبضه اسلحه کمری‌و نارنجك بسوی ماموران شلیك کرد . ماموران وقتی با مقاومت خرابکار روبرو شدندبه مقابله برخاستند و وی راهدف گلوله قرار دادند .

خرابکار دراثر اصابت‌گلوله به‌قتل رسید و ماموران‌بلافاصله به‌محل‌اختفای اورفته‌و بمدارك و اسناد ارزنده‌ای دست یافتند و مقادیری اسلحه نیز بدست آوردند .

اطلاعیه شهربانی کل کشور

درنتیجه مراقبت و پی‌گیری امنیتی وانتظامی مناربساعت‌دو بعدازظهر دیروز محمد صفاری آشتیانی‌که‌رهبری بقایای‌عناصر خرابکاررابعهده‌داشت‌دربرخورد باماموربن‌درحوالی محل‌اختفای خود واقع درمنطقه سلیمانیه تهران ضمن مقاومت و پرتاب نارنجك و تیراندازی بطرف مامورین باتیراندازی متقابل مامورین به قتل رسید .

رهبر خرابکاران

محمدصفاری آشتیانی درسال ۱۳٤٦ به‌اتفاق علی‌اکبر صفائی فرهانی به عراق متواری وپس ازطی دوره های خرابکاری‌در سال ۱۳٤۹ مخفیانه به ایران بازگشت‌و مقدمات تشکیل شبکه خرابکاری را که مسبب حمله‌به پاسگاه سیاهکل بودند فراهم آوردند .

علی‌اکبر صفائی‌فرهانی که رهبری گروه حمله به پاسگاه را به‌عهده داشت دراواخر سال ۱۳٤۹ دستگیر و اعدام گردید و محمد صفاری آشتیانی به‌فعالیت‌خود درشبکه خرابکاران و رهبری آنها از لحاظ آموزش وفعالیت های خرابکارانه ادامه داد و چند بار نیز برای گرفتن اسلحه و کمك مالی مخفیانه به عراق تردد نمود . مشارالیه پس‌ازکشته شدن امیرپرویزپویان رهبری‌کلی‌بقایای خرابکاران را عهده‌دار بود و درسرقت بانك انتصاریه که منجر به کشته شدن رئیس شعبه بانك گردید وهمچنین سرقت اتومبیل حامل پول‌بانك بازرگانی و کشته شدن ستوان شهید چاوشی و اکثر انفجارات و خرابکاریهای‌رهبری عناصر خرابکار را به عهده داشت .

در خانه صفاری

درخانه‌وی مقادیر قابل‌توجهی اسلحه و مهمات ، نارنجك ، بمب‌های ساخته شده ، دینامیت ومدارك بسیار ارزنده که‌بیشتر آنها درقسمتهای مختلف منزل جاسازی شده بود بدست‌آمدکه ماموربن بادقت مشغول بررسی آنها بوده و بموقع مردم را از نتیجه مطلع خواهند نمود .

سابقه امر

در مورد محمد صفاری آشتیانی و فعالیت های او و سایرهمکاران خرابکارش روز ۱۷ فروردین سال قبل روزنامه‌اطلاعات شرح‌مبسوطی منتشر ساخته و ضمن آن چنین یادآوری کرد :

بموجب اطلاع واصله افراد مشروحه زیر از اعضای شبکه‌ای میباشند که افراد آن حادثه پاسگاه سیاهکل را بوجود آورده بودند . این افراد باتهام ارتباط با بیگانگان ، شرکت در قتل و جنایت تحت تعقیب بوده و متواری میباشند .

مقامات امنیتی اعلام کردند : هرگونه همکاری با افراد مزبور از نظر قانون جرم بوده‌واشخاصی که تسهیلاتی برای این افراد فراهم نمایند تحت تعقیب قانونی قرار خواهند گرفت .

اسامی این پنج نفر باین شرح است :

۱ـ عباس مفتاحی فرزند اسمعیل افسر وظیفه تاریخ تولد ۱۳۲٤ شماره شناسنامه ۱۳۹ صادره از ساری .

۲ـ حمید اشرف فرزند اسمعیل شغل دانشجو ، تاریخ تولد ۱۳۲۵ شماره شناسنامه ۲۳۸۰

۳ـ جواد سلاحی فرزند علی تاریخ تولد ۱۳۲۳ شماره‌شناسنامه ۵۱۷ صادره از همدان .

٤ـ محمد صفاری آشتیانی‌فرزند عبدالحسین متولد ۱۳۱۳ شغل استوار اخراجی ارتش‌ودانشجوی سابق دانشکده حقوق دانشگاه تهران .

۵ـ امیر پرویز پویان فرزند علیقلی متولد ۱۳۲۵ شغل کارمند سابق موسسه تحقیقات اجتماعی دانشگاه تهران.

مشخصات خانه مشکوك

خانه‌ای که محمد صفاری آشتیانی درآن سکونت داشت یك‌طبقه‌و دارای ۲ اطاق است. طبق‌گفته‌ساکنین محل او ۲۰ روز پیش به‌صاحبخانه مراجعه کرد و خانه را از او اجاره نمود .

محمد صفاری آشتیانی به صاحبخانه‌گفته بود که به اتفاق همسرش درآن خانه سکونت خواهد کرد .

یکی از همسایگان خانه‌ای که‌محل اختفای خرابکار مزبور بود به خبرنگار ما گفت بعد ـ ازظهر دیروز باشنیدن صدای تیراندازی اهالی محل از خانه های خود بیرون ریختند ولی ماموران‌پلیس که کوچه را زیر نظر داشتندآنهارا برای جلوگیری از خطرات احتمالی به خانه های خود بازگرداندند ، صدای تیراندازی مدتی بگوش میرسیدوقتی کاملا صداخاموش شد ما بکوچه ریختیم و درآنجا بود که باجسد خرابکارروبرو شدیم .

بعنوان زن و شوهر

مردی‌که درخانه مجاورمحل حادثه‌سکونت‌دارد درباره‌حادثه دیروزگفت: دراین خانه ظاهرا یك‌زن وشوهر سکونت داشتند، ما چهره زن را فقط صبحها که برای‌جاروکردن مقابل‌خانه خارج میشد میدیدیم ولی هیچیك از همسایگان تادیروز نتوانستند مردی را که به اتفاق زن مورد بحث دراین خانه زندگی می کرد به‌بینند .

خبرنگار ما صبح امروز از داخل خانه محل سکونت محمد صفاری آشتیانی دیدن کرد و درگزارش خود نوشته است‌در دوقسمت از کف دو اطاق خانه مورد بحث که درقسمت جنوبی کوچه داریوش واقع است جاسازی شده‌بود که ماموران مقداری اسلحه‌و بمب دستی و نارنجك ودینامیت‌از آن کشف کردند .

جاسازی در خانه

داخل یکی‌ازدر های ورودی اطاق خانه مزبور نیز جاسازی شده بود و درکنار یکی از اطاق ها توده‌ای از روزنامه های تهران به چشم میخورد .

در ۲ اطاقی که خرابکار مقتول سکونت داشت مقدار کمی از وسایل اولیه زندگی قرار داشت‌وچنین بنظرمیرسید که خانه مزبور برای مدت کوتاهی اجاره شده است .

دراین خانه قبلا یك زن و شوهر که ۷ فرزند داشته‌اند سکونت میکردند ولی یکماه قبل آنجا را تخلیه کردند و بعد به اجاره خرابکار مقتول درآمد.

۱۸ میلیون ریال هزینه انتخابات انجمن شهر تهران تصویب شد

شهرداری پایتخت هزینه برگزاری انتخابات دوره جدید انجمن شهر تهران رامیپردازد.

از دیروز تعطیلات تابستانی انجمن شهر پایتخت شروع‌شد و تاروز ۲۹ مرداد ماه ادامه خواهد یافت . جمعا انجمن‌شهر تهران ۹ جلسه علنی دیگر خواهد داشت که پس از آن عمر ٤ ساله تشکیل انجمن مذکور سپری میشود.

خبرنگار ماگزارش‌میدهد:

طبق آئین نامه قانونی‌انجمن های شهر باید هر انجمن در ماه حداقل ۲جلسه‌علنی‌تشکیل دهد .

بنابراین انجمن شهرتهران قبل‌از آغاز تعطیلات خود یك جلسه علنی در روز یکشنبه گذشته اول مرداد تشکیل‌داد وجلسه دوم خودرا قبل ازپایان ماه جاری (۲۹ مرداد) تشکیل خواهد داد.

امروز آقای دکتر حسین فرهودی رئیس انجمن شهر پایتخت به خبرنگار ما اظهار داشت : فزمان فعالیت قانونی انجمن شهر تهران رو به‌پایان است و جمعا ۹ جلسه علنی دیگر تشکیل خواهدشد. یك جلسه در روزیکشنبه۲۹ مرداد، چهار جلسه در شهریور ماه و چهار جلسه دیگر در مهرماه البته اگر مسائل فوری پیش آید به غیر از جلسات‌مذکور، انجمن شهر تشکیل جلسه فوق‌العاده نیز خواهد داد.

هزینه امتحانات

رئیس انجمن شهر افزود: در جلسه اخیر انجمن شهر تهران ، شهرداری پایتخت پیشنهاد پرداخت‌مخارج‌انتخابات دوره جدید انجمن شهرتهران رابه میزان ۱۸ میلیون ریال مطرح کردکه مورد تصویب قرار گرفت .

لازم بیادآوری است که‌طبق قانون شهرداری ،هرشهرستانی موظف است که‌مخارج‌انتخابات انجمن شهر را پرداخت کند.

خبرنگار ما در گزارش‌خود اضافه کرده است : از سی نفر اعضاء فعلی انجمن شهر تهران ۲۷نفرعضوحزب‌اکثریت و ۳ نفر عضو حزب اقلیت هستند . درصورتی که چهار سال پیش که انجمن شهر تهران‌تشکیل شد ، حزب اکثریت کلیه کرسی های پارلمان شهری پایتخت را به دست آورد.

در طول این‌مدت ۲ تن از نمایندگان انجمن شهر فوت شدندو ۲ تن مستعفی و ٤ تن تغییر شغل دادند ، یعنی به نمایندگی مجلس شورای ملی درآمدند . در حال حاضر کلیه نمایندگان انجمن‌شهرآمادگی شرکت در انتخابات آینده انجمن شهر تهران را دارند.

اعدام قاتل کودك اهوازی

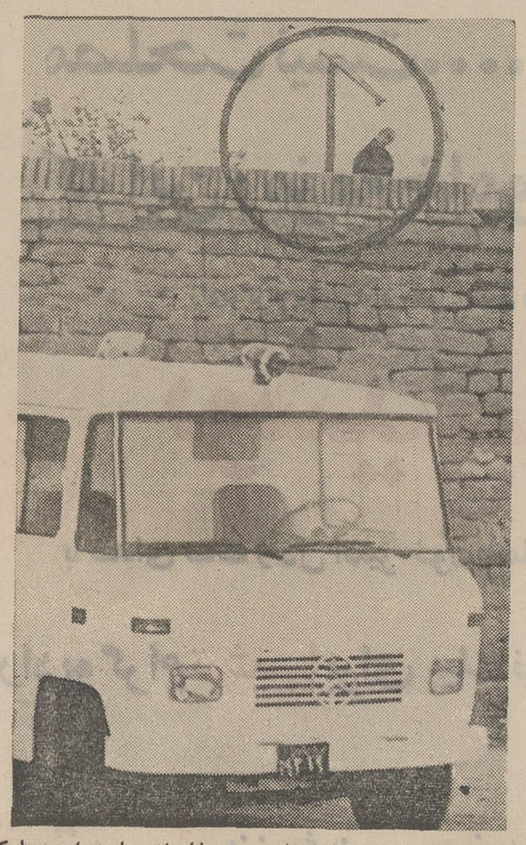

سحرگاه امروز «عبدبرشت»جوانی که در خردادماه سال گذشته فرهاد سلیح کودک ۹ساله اهوازی را در استادیوم ورزشی اهواز بقتل رساند در پشت محوطه‌ی زندان شهربانی اهواز بدار مجازات آویخته شد.

در خارج‌از چهار دیواری محلی‌که عبدبرشت درآن‌جا اعدام شد دهها‌نفر از ساکنان اهواز برای تماشا گرد آمده بودند وشاهد اعدام عبدبرشت بودند. عکس قاتل را لحظه‌ای پس از اعدام نشان میدهد. (درصفحه‌حوادث)

سی‌ویکمین سال فرمان

نشریه سیاسی فرمان که هر روز صبح در تهران انتشار می‌یابد با شماره اخیر خود به سی‌ویکمین سال فعالیت مطبوعاتیش گام نهاد.

روزنامه‌فرمان‌بمدیریت آقای‌عباس شاهنده وباهمکاری جمعی از نویسندگان و روزنامه‌نگاران با تجربه طی سی‌سال حیات خود به نشر وتهیه مطالب سیاسی و جالبی توفیق یافته و توانسته است روش خاصی را برای اطلاع خوانندگان از جریانهای سیاسی ایران وجهان ارائه دهد .

بمناسبت آغاز سی‌ویکمین سال انتشارفرمان‌عصرامروز یک‌میهمانی از طرف‌آقای دکتر مصطفی‌الموتی در باشگاه حزب ایران‌نوین ترتیب داده شد.

آغاز سی‌ویکمین سال فرمان را به مدیر ونویسندگان و کارکنان‌این نشریه تبریک میگوئیم و توفیق بیشتر ایشان را در انجام امور مطبوعاتی صمیمانه آرزو میکنیم.

در تصادف راه‌رشت ـ بندرپهلوی ٦ نفر کشته‌شدند

مرحوم دکترحسین پردیس

بندر پهلوی ـ در یك حادثه خونین رانندگی در راه رشت‌ـ بندر پهلوی ، ٦ نفر کشته شدند .

حادثه ساعت ۲٫۳۰ دقیقه بامداد امروز براثر برخوردیك اتومبیل سواری با یك‌اتوبوس مسافری در ده کیلومتری جاده بندر پهلوی ـ رشت روی داد.

اتومبیل بشماره ۷٦۸٦۲تهران ب که از بندر پهلوی به‌رشت عزیمت می کرد با اتوبوس مسافری‌شماره۷۲۳۵۵برانندگی حسین ابراهیم زاده که ازرشت بطرف بندر پهلوی در حرکت بود تصادف کرد شدت حادثه بحدی بود که در اولین لحظات حادثه هرشش سرنشین‌اتومبیل سواری کشته شدند .

قربانیان حادثه ، دکتر حسین پردیس رئیس مرکز بهداشت رودسر، فرهنك‌نصرتی ویزیتور داروخانه«کارون» رشت،حبیب‌اله عباسقلی زاده ۲۹ ساله،فریدون توفیقی ، عبدالوهاب شیشه‌بان ۲۳ ساله بودند . هویت‌ششمین قربانی حادثه که راننده‌اتومبیل نیز بوده است . هنوز معلوم نیست .

بامداد امروز آقای جوادیان بازپرس دادسرای بندر پهلوی باتفاق آقای دکتر مهدویان پزشك قانونی این شهر درمحل حادثه حضور یافت و چگونگی حادثه را از نزدیك موردبررسی قرار داد .

کاردان فنی علت حادثه را انحراف به چپ اتوبوس وخواب آلودگی راننده‌آن دانسته‌است مسافران اتوبوس در این‌تصادف آسیب ندیدند .

در حضور والاحضرت شمس پهلوی

کنفرانس بین‌المللی صلیب احمر

عصر دیروز جلسه‌ای مرکب از روسای مجلسین سناو شورایملی، وزیرفرهنگ و هنر، وزیر بهداری، وزیر کار، خانم وزیر آموزش و پرورش وآقای اصفیا نایب نخست وزیر و وزیر مشاور ، سرلشگر قریب و سناتور مسعودی در کاخ سعد آباد در حضور والاحضرت شاهدخت شمس پهلوی ریاست عالیه جمعیت شیر و خورشیدسرخ تشکیل گردید .

دکتر خطیبی مدیر عامل شیر و خورشید طی گزارشاتی که نسبت بکار های انجام شده باستحضار هیئت مدیره جمعیت رسانید یاد آور شد که‌کنفرانس مهم بین‌المللی صلیب احمر سال آینده درتهران تشکیل می شود. در این کنفرانس که بیش از یکهزار نفر نمایندگان صلیب احمر و هلال احمر های جهان درآن‌شرکت خواهند داشت بمدت دو هفته در تهران ادامه می یابد . تاریخ تشکیل کنفرانس دهم آبان ماه ۱۳۵۲ خواهد بود و ازهم اکنون جمعیت شیروخورشید سرخ به تهیه مقدمات امر اقدام خواهد کرد .

مدیر عامل در پاسخ سئوال یکی از اعضای هیئت مدیره گفت: کلیه نمایندگان صلیب سرخ‌مخارج آمد و رفت و اقامت در ایران را خود خواهند پرداخت وبه‌جمعیت شیر وخورشید ازاین راه‌هزینه‌ای تحمیل نمی‌شود، تالار دوهزار نفری عمارت جدید مجلس شورای ملی برای محل‌کنفرانس ها درنظر گرفته شده است .

بیمارستان دریائی شیر و خورشید

گزارش دیگر مدیر عامل جمعیت در این جلسه مربوط به کشتی مجهز بیمارستانی شیر و خورشید سرخ که در خلیج فارس بامور درمانی بیماران سواحل خلیج فارس رسیدگی می کند ، بود . این بیمارستان امروز مورد بازدید آقای نخست وزیر در بوشهر قرار خواهد گرفت و طبق دستور والاحضرت شمس پهلوی اجازه بهره برداری آن از طرف ایشان صادر خواهد شد . در این‌مراسم آقای دکتر خطیبی نیز شرکت خواهد داشت .

این بیمارستان سیار که از پنجاه تختخواب تشکیل یافته و دارای همه‌گونه تجهیزات صحی‌ودرمانی و وسایل جراحی های مهم‌میباشد در طول سواحل جنوب و بنادر گردش خواهد کرد و بیماران صعب‌العلاج را تحت درمان قرار میدهد .

دعوت از رئیس صلیب احمر شوروی

آقایان سناتور خزیمه علم ، ویشکائی وتیمور سهامی مدیرعامل شیر و خورشید سرخ خراسان بدعوت صلیب احمر شوروی به‌آن کشور سفر کرده بودند و مورد پذیرائی قرار گرفته بودند که گزارشی در این باره بعرض والاحضرت رسید و به پیشنهاد مدیر عامل موافقت گردید رئیس صلیب احمر شوروی نیز بایران دعوت شود و ضمنا بمناسبت بیست و پنجمین سال تاسیس بیمارستان شوروی‌درتهران‌مراسمی برگزار خواهد شد .

سالروز درگذشت رضاشاه کبیر

سالروز درگذشت رضا شاه‌کبیر بانی ایران‌نو وسردار بزرگ‌ایران از جمله روزهائی است که مردم ایران سپاس و تجلیل خود رانثار این رادمرد تاریخ ملی میکنند و ٤ مرداد ماه را به یادآوری از بنیادگذار ایران اختصاص می ـ دهند .

فردا باردیگربا تجدیدخاطره‌ای‌از این چهره روشن و تابناک تاریخ، فرصتی‌می‌یابیم تاسپاس‌بی‌پایان‌و ستایش عمیق خود را به سردار کبیر و سازنده ایران جدیدابراز داریم .

حوادث و واقعیتهای سیاسی و تاریخی ایران نمایشگر این‌معنی است‌که‌رضاشاه‌کبیر دربحرانی‌ترین دقایق حیات ملی یعنی آن‌هنگام که پیوندهای اقتصادی به علت شرایط بین‌المللی از هم گسیخته شده بود و آشفتگی‌های ناشی از نفوذ بیگانگان ایران را به آستانه سقوط میکشاند او از قلب جامعه برخاست و با تلاش معجزه آسا توانست ایران را به سوی وحدت و هم‌آهنگی ملی رهنمون شود.

رضاشاه کبیر در هنگامه سالهای بحرانی ، یعنی زمانی که کمتر کسی دیگر به پایان این دوران پر هرج و مرج امید بسته بود توانست با اراده تزلزل‌ناپذیرخود و با درک روشن مسائل جهانی‌به احیای نیروی ملی و تجدیدحیات ایران توفیق یابد و ایرانی نورا بر شالوده فرهنگ جدید ، ارتش مجهز بنیاد گذارد و آثار تشتت و پریشانی را ازچهره جامعه‌زائل کند و وحدت و هم‌آهنگی مطلق را جایگزین‌آشفتگی‌و نابسامانیهای موجود سازد.

رضاشاه کبیر، این رادمردبزرگ تاریخ‌وسردارکبیر ملی‌را که‌باراده استوار خود ایران را در مسیر تعالی و ترقی رهبری کرد تجلیل میکنیم و بروح او درود میفرستیم.

مرد ٦ نفررا کشت و ۱۱ گلوله خورد

مکزیکوسیتی ـ یک جوان مکزیکی دیروز در مکزیکوسیتی شش نفر را کشت اتومبیلی را سرقت کرد وبا آن به تکزاس گریخت وبا پلیس دوشهردرگیر شد . یازده‌گلوله‌درنقاط‌حساس بدنش‌نشست وهنوز زنده‌است. بی‌آنکه خطر مرگ تهدیدش کند !

بنا به گزارش مقامات پلیس حوادث عجیب و پی‌درپی از یک سالن رقص آغاز شد .

دوست دختر جوان مکزیکی در مجلس رقص اورا تحقیر و سرزنش کرد. جوان مکزیکی که ظاهرا دچارجنون‌آنی شده بود دختر را از سالن رقص بیرون آورد وباشلیک دوگلوله به زندگیش خاتمه داد .

وی که «جوکارزا» نام دارد و ۲۱ ساله است پس از ارتکاب اولین جنایت، راننده نخستین اتومبیلی را که از برابرش میگذشت بضرب گلوله از پای درآورد. پشت فرمان‌آن‌نشست و بسرعت دور شد .

در طول مسافت ۲۰۰ کیلومتر مرز مکزیک با آمریکا یک‌عابر را زیر گرفت و فروشنده پمپ بنزین راکه درصددستگیری‌اش برآمده بود کشت .

در شهر «رما» در تکزاس بطرف چند تن از افراد پلیس شلیک کرد و چند نفررا بشدت زخمی کرد .

در «ریوگراند» تکزاس دو نامزد جوان را بقتل رساند و یک زن را مجروح کرد . وسرانجام پلیس این شهر با شلیک یازده گلوله که همگی بوی اصابت کرد دیوانه‌مکزیکی را نقش زمین کرد ولی حال او بنا به اظهار پزشگان وخیم نیست .

ارتش مصر بحال آماده‌باش درآمد

قاهره‌ـ بدنبال حمله موشکی مصر به هواپیما های اسرائیل ارتش مصرامروز بحال آماده‌باش درآمد تا برای مقابله باحملات انتقامی اسرائیل آمادگی داشته باشد.

مقامات مصری اعلام کردند که براثر شلیک موشکهای مصری‌یک فانتوم اسرائیلی سرنگون شده است.

با آغاز عملیات آسفالت

قسمتی ازجاده قدیم شمیران یکطرفه شد

این مقررات بمنظور انجام عملیات اسفالت کاری خیابان های کمالی و قدیم شمیران امروز از طرف شهربانی کل کشور اعلام شد :

عبور وسائط نقلیه‌در خیابان های کمالی حدفاصل تقاطع غفاری الی بابائیان از تاریخ ٥١٫٥٫٤ بمدت ۳۰ روز به کلی ممنوع است .

مسیر حرکت اتوبوس های شرکت واحد و سایر وسائط نقلیه از غرب بشرق از خیابان های کمالی، شمالی ، کاشان و کمالی شرقی خواهد بود .

عبور ومرور وسائط نقلیه‌در خیابان قدیم شمیران حدفاصل چهارراه حقوقی تا خیابان‌شیراز (مقابل سینماپاسیفیك)از تاریخ ٥١٫٥٫٤ بمدت ٦۰روز ازشمال به جنوب یکطرفه و تقاطع‌های عمود بر این مسیر بازخواهد بود . مسیر حرکت اتوبوس های شرکت واحد و سایر وسائط نقلیه برای عزیمت به سمت شمال از خیابان بهار و شیراز می‌باشد .

خبرهای کوتاه

بازدید شهبانو ازمسجد جامع نوشهر

مقارن ظهردیروز ، علیاحضرت شهبانو ، بدون اطلاع قبلی در حالیکه سرکار علیه خانم فریده دیبا و آقای اتابای و مهندس شیبانی استاندار مازندران معظمها را همراهی می کردند واردمحوطه مسجدجامع‌نوشهر شدند و از اقداماتی‌که درزمینه نوسازی این مسجد انجام شده دیدن کردند . مسجد جامع نوشهر بامر شاهنشاه آریامهر نوسازی شده و تعمیرات آن خاتمه یافته است .

علیاحضرت شهبانو در این بازدید برای‌ایجاد سیستم تهویه مطبوع ونصب سایر لوازم‌مورد احتیاج مسجد جامع نوشهر دستورات‌اکیدی صادرفرمودند.

مذاکرات نفتی ایران و آلمان شروع شد

مذاکرات نفتی شرکت ملی نفت با «وباشیمی» آلمان صبح امروز آغاز شد.

مذاکرات برای تاسیس یک پالایشگاه نفتی به ظرفیت ٦ میلیون تن در آلمان است .

رئیس هیئت‌نفتی بخبرگزاری آلمان در تهران گفت پالایشگاه هائی که با مشارکت ایران ساخته خواهد شد ٦ میلیون‌تن در سال ظرفیت دارد. مذاکرات باشرکت نفت علاوه بر توافق و تفاهم روی کلیات امر شامل‌بهای نفت نیز میشود.

وی افزود : ما مایلیم قیمت نفت طوری معلوم گردد که پالایشگاه مشترک ایران وآلمان بتواند باکمپانیهای نفتی دیگر در این کشور رقابت کنند.

دبیران در وزارت‌فرهنك و هنر

ساعت ۸ونیم بامداد امروز ۳۵۰ نفر از نمایندگان دبیران تاریخ و جغرافی‌و علوم‌اجتماعی سراسر کشور برای آشنائی‌با برنامه‌های وزارت فرهنگ وهنر در سالن بزرگ این‌وزارتخانه حضور یافتند . در این‌اجتماع آقای پهلبد وزیر فرهنگ وهنر پیرامون اهمیت خاص نتایج جغرافی، علوم‌اجتماعی پس از انقلاب‌هدف‌واصول‌مبانی‌سیاست فرهنگی کشوربیاناتی ایرادکرد.

شرکت در کنگره‌جراحی

کنگره پزشکی جراحان مغز وپی اروپا در این ماه در انگلستان تشکیل‌میشود ازایران آقای پرفسور نصرت‌الله عاملی در این کنگره شرکت خواهد جست ودرباره جراحی مغز کودکان سخنرانی خواهدکرد.

ارتقاء در دانشکده پزشکی

دکتر هوشنگ صفائی نژاد دانشیار دانشکده پزشکی‌بمقام استادی گروه آموزشی جراحی ودکترابراهیم شریبانلواستادیار گروه چشم‌پزشکی‌بمقام‌دانشیاری ارتقاء یافتند .

نتیجه کنکور

نتیجه کنکور اختصاصی دانشکده علم و صنعت (هنرـ سرایعالی نارمك) امروز اعلام شد .

۲۲۰ نفر از دیپلمه های ریاضی و ۱٦۷ نفر از دیپلمه های هنرستانی از این کنکور پذیرفته شدند .

۱۵ بورس برای کارگران

دولت آلمان فدرال ۱۵ بورس برای تربیت تکنیسین در امور پلاستیک ـ چوب ـ شوفاژ ـ تهویه ـ مشروبات غیرالکلی ـ ساختمان‌ـ لوازم بهداشتی‌ـ در اختیار وزارت کار و امور اجتماعی قرار داد .

مدت بورسهای ذکر شده، بین ۳ تا ۳ سال و نیمیباشد و کارآموزانی که تحصیلاتی حدود چهارم متوسطه‌داشته باشند ، میتوانند از این بورسها استفاده کنند .

کلیه هزینه رفت و برگشت کارآموزان و مخارج آنان در آلمان ، بعهده دولت‌آلمان میباشد. کارآموزان کارخانه های بخش خصوصی نیز میتوانند از بورسهای مذکور استفاده کنند .

پیش بینی هوا

هوای سواحل دریای مازندران کمی ابری‌در بعضی نقاط نیمه ابری ، هوای‌استان های آذربایجان ، نواحی‌غربی ایران صاف‌تا کمی ابری ، هوای استان های سیستان و بلوچستان، کرمان ،خوزستان و شهر های اطراف کویر صاف با وزش باد در سطح زمین و گردوخاك .

گرمترین نقطه در ۲٤ ساعت گذشته آغاجاری و اهواز با حداکثر ٤۹ وحداقل ۲۹ خنك‌ترین نقطه سقز با حداکثر ۳۸ و حداقل ۱٤ .

حداکثردرجه حرارت‌هوای دیروز تهران ۳۷ و حداقل۲۵ درجه بوده است .

درجه آب دریای‌مازندران در رامسر ۲۹ و در بندر پهلوی ۲٫۲۵درجه‌بوده است.

اعلیحضرت ملك‌حسین به تهران آمدند

بعد از ظهر امروز اعلیحضرت ملك حسین پادشاه کشور اردن هاشمی بدعوت شاهنشاه آریامهر برای یك دیدار خصوصی وارد تهران شدند .

شاهنشاه آریامهر شخصا اعلیحضرت ملك حسین را مورد استقبال قراردادند .

شاهنشاه‌و میهمان‌عالیقدرشان پس‌ازتوقف کوتاهی‌درفرودگاه مهرآباد باهواپیما به نوشهر عزیمت کردند .

درسفر خصوصی‌اعلیحضرت ملك حسین والاحضرت عالیه دختر‌پادشاه اردن‌ووالاحضرت بسمه خواهر معظم‌له همراه پادشاه اردن هستند .

دیدار خصوصی اعلیحضرت ملك حسین‌پادشاه اردن‌هاشمی از ایران و استقبال شاهنشاه از ایشان روابط دوستانه دو ملت را که براساس سوابق تاریخی طولانی است تاکید می کند .

محافل سیاسی تهران و اکثر ناظرین مسائل خاورمیانه معتقدند که ملاقات رهبران دو کشور ایران و اردن نشانه مناسبات صمیمانه این دو ملت بشمار می آید .

رئیس تشریفات دربار شاهنشاهی

ساعت یازده صبح امروز آقای علم وزیر دربارشاهنشاهی آقای خسرو اکمل را به سمت رئیس‌تشریفات‌دربار شاهنشاهی به پیشگاه ملوکانه معرفی کرد در این شرفیابی آقای هرمز قریب رئیس کل تشریفات‌دربار شاهنشاهی افتخار حضور داشت .

انحلال ۸ دبیرستان و آموزشگاه شبانه

۸ دبیرستان و آموزشگاه شبانه تهران‌بعلت تخلفات‌متعدد منحل شد .

در جلسه دیشب شورای آموزش و پرورش منطقه‌ای تهران براساس گزارش های ارائه شده تصمیم بانحلال دبیرستان ها و آموزشگاه های شبانه زیر گرفته شد .

دبیرستان ایران‌ما در ناحیه ۲ ـ دبیرستان‌سپیده در ناحیه ۸ ـ د بیرستان بدریه درناحیه ۱۷ ـ دبیرستان دانش وبینش درناحیه ۹ـ دبیرستان ابونصر درناحیه یك همچنین‌آموزشگاه های شبانه تاج و پیراسته و آزاد و کورش نیز منحل‌گردید.

جشن پایان‌سال‌تحصیلی

ساعت ۱۰ بامداد امروز جشن پایان تحصیل سپاهیان انقلاب تهران و کرج و دانشجویان حین تحصیل مراکز آموزش کادر و مخابرات در حضور فرمانده نیروی زمینی شاهنشاهی در پادگان عباس‌آباد برگزار گردید .

تشکیل جلسه مدیران بیمه

جلسه ماهانه مدیران عامل شرکتهای بیمه با حضور آقای جواد منصور رئیس کل بیمه مرکزی ایران تشکیل شد.

دراین جلسه که هر مامدر بیمه مرکزی ایران تشکیل میشود درباره مسائل مختلف بیمه و بیمه‌گری در ایران‌بحث و مذاکره شد و مدیران عامل شرکتها درباره صنعت بیمه در ایران به تبادل نظر پرداختند.

قرارداد همکاری علمی

بعد از ظهر دیروز قرارداد همکاریهای علمی و پژوهشی و مبادله استاد و دانشجو بین دانشکده علوم اداری ومدیریت بازرگانی دانشگاه تهران و دانشگاه کالیفرنیای جنوبی در دفتر کار دکتر نهاوندی رئیس دانشگاه تهران به امضاء رسید.

براساس این قرارداد دانشکده علوم اداری دانشگاه کالیفرنیا که ازنظرقدمت دومین دانشکده مربوط به این علم است،استادانی جهت دانشکده علوم اداری و مدیریت‌بازرگانی دانشگاه تهران اعزام خواهد داشت و فارغ التحصیلان‌ممتاز آن دانشکده را برای گذراندن دوره‌های تخصصی و عالی خواهد پذیرفت . دکترکیقبادی رئیس دانشکده علوم اداری و مدیریت بازرگانی که در این جلسه حضورداشت گفت‌وزارت علوم و آموزش عالی هرساله پنج بورس تحصیلی برای فارغ‌التحصیلان این دانشکده تخصیص داده است .

افتتاح دوره کارآموزی سمعی و بصری

دومین دوره کارآموزی و تعلیمات کارگاهی‌سمعی وبصری ووسائل کمک درسی ، پیش از ظهر امروز در باشگاه معلمان تشکیل شد.

در مراسم افتتاح این دوره چندتن از مقامات وزارت‌آموزش وپرورش حضور داشتند وآقای احمدعلی مهرپور مدیر کل آموزش سمعی و بصری‌وزارت آموزش و پرورش ضمن افتتاح جلسه گزارشی از فعالیت‌های اداره کل آموزش سمعی و بصری داد . سپس خانم ماری شیبانی مدیر کل تربیت معلم صحبت کرد .

خبرنگاران ناشناس اطلاعات

همه‌جا هستند

بچه‌ها: آنها درخطر دست وپا میزنند!

بارهانوشته‌اندو خوانده‌ایم که کودکان و نوجوانان‌ایران از لحاظ دراختیارداشتن‌وسائل وامکاناتی که ساعات‌خالی آن‌هاراپر کند ، فوق‌العاده فقیر هستندواین‌فقر خصوصا در فصل تابستان‌و در سه ماهه‌تعطیل‌مدارس‌مشهود تر وآزاردهنده‌تراست .

تعداد استخر ها ، باشگاه ها ، ورزشگاه هاوپارك‌ها آنقدر نیست که حتی یکدهم نیازمندی های کودکان و نوجوانان ماراتکافو دهدوبدین لحاظ صرفنظر از کودکان و نوجوانانی که بواسطه‌تمکن‌اولیای خوداز وسائل سرگرمی و تفریح مفیدبرخوردارند ، بقیه آن ها اوقات‌بیکاری‌خودرا به بدترین وضع سپری می کنند .ودر همین‌اوقات است که نطفه بسیاری از ضعف هاوانحرافات اخلاقی در روح آنهابسته می شود ، زیرا چون سرپرست ندارند ، چون برنامه‌ندارند ،وچون آزادو بی هدف در کوچه‌وخیابان‌پرسه میزنند، ناخودآگاه به ماجراهائی کشانده می شوندکه بهیچوجه مناسب حال و روز یك کودك یا نوجوان‌نیست. یکی‌از خبرنگاران ناشناس ماگزارشی ازروز های خالی‌وبی‌برنامه کودکان ونوجوانان تهیه کرده که‌موید این‌واقعیت تلخ‌است.

بودم . از میان خرابه های‌زیادی گذشتم تابه‌این گود رسیدم . در گودانبوهی بچه‌و نوجوان در هم می‌لولیدند .

بزرگتر ها بایك‌توپ‌پلاستیکی کهنه‌فوتبال بازی می کردند و کوچکتر ها سرگرم بازی‌قایم‌باشك ، تیله‌بازی ـ هفت‌سنك بازی‌و طشتك بازی بودند .

فعالیتشان دراین زمین خاکی سبب شده بود گردو خاك بهوا بلندشود و فضاراتیره کند .

بعضی، بهنگام‌بازی ، به‌زمین میخوردندوجائی‌از بدن آنها خراش‌برمیداشت و یا زخمی‌می شد،اما هیچکس به این زخم‌ها وخراش هاتوجه نمی‌کرد .

اندیشیدم :

ـقطعا در مدرسه باین ها در باره میکرب ومخصوصا میکرب کزاز ، که همه‌جاو مخصوصا در خاك‌وپهن هست و از طریق خراش‌وزخم واردبدن می شود وسبب مرك‌انسان می گردد ، چیزهائی آموخته‌اند . اما این بچه های بی‌وسیله و بی راهنما حالا بجای نشخوار آن معلومات درمیان همان خاك‌و کثافات‌بازی می کنند ، بازی می کنند تا انرژی های زیادیشان را از بدن خارج کنندو طبیعی است که کودك و نوجوان باید بازی کند. حال‌اگر در هوای پاك و نیالوده وروی چمن های یك‌پارك نشد،اینجادرخاك‌وهوای آغشته به‌گردو خاك ومیکرب بازی‌می کند.

مدتی، بچه‌هارا نگاه کردم اما ای کاش بجای من یکی از مسئولان‌امور تعلیم‌و تربیت به آن منظره چشم دوخته بود و میدید که سرمایه انسانی‌نسل آینده کشور ما بهترین روزها از بهترین سال های عمر را چگونه سپری می کند ! بی مربی ، بی‌وسیله وبی هدف‌خود را در خاك خسته می کنندتاظهر برسند، به خانه‌برونددوپس از خوردن‌ناهار باز به همین جا برگردند .تازه‌ایکاش سرگرمی آن هادرهمین حد بیهوده ومضر بود. اما متاسفانه این قبیل معاشرت های آزاد ، نوجوانی راکه در آستانه بلوغ فکری است‌واستعداد یادگیری او به اوج میرسد ، به راه‌های‌نادرست می کشاند.

تا رباط‌کریم ...

ازگودحاج کریم‌نیا به میدان غار‌ـخانی‌آباد ـمیدان‌خراسان‌ـ شهباز جنوبی‌و سرانجام‌به‌رباط‌ـ کریم رفتم . گردشم تاساعت۵ بعدازظهر طول کشیدو دراین مدت من‌تمام‌کوچه‌پس‌کوچه‌ها گودهاوخرابه های این محلات رازیرپا گذاشتم . در همه‌این محلات‌وضع بچه ها ونوجوان هایکسان بود:

در خاك می‌لولیدند ، بازی می کردند ، قمار می کردند،رکیك ترین فحش‌ها برزبانشان جاری بود،باجزئی اختلاف به‌جان هم می‌افتادند و... به‌راه فسادگام می‌گذاشتند !دراین میان هیچ کس نبود به‌آن ها پندی‌بدهد، راهنمائیشان کندو یا مانع ورودشان به دنیای بدی ها شود.

خبرهایی هست که درمطبوعات منعکس نمیشود ،وقایعی هست که هرروزه اتفاق می افتداما مردم از آن بی خبر میمانند: نوجوانی که در آستانه بلوغ است ، کودکی را اغفال می کند، چند قماربازخردسال در خرابه‌ای دستگیر میشوند ،نو جوانی که برای قم‌ربازی یا خرید حشیش که کشیدن آن‌را از پسری که دوسه‌سال از او مسن تراست یادگرفته ، دزدی می کندوبه دام می افتد ، بسر ۱۵ساله‌ای دختر ۱۴ساله‌ای‌را فریب میدهدو... همه‌این وقایع هرروز تکرار می شود،امادرهیچ جاانعکاسی ندارد . خبر ها به ظاهر بی اهمیت‌است ... حتی وقتی دیوارخرابه‌ای برسرکودك هفت‌ساله‌ای که‌در یکی ازگودها سرگرم بازی بوده فرومیریزد واوراتاسرحد مرك پیش می‌برد، جزپدرومادر اووچندنفر دیگر از ماجراخبردار نمیشوند ...

این هاحوادث کوچك امروزاما نطفه های جنایات بزرك فرداو فردا هااست ،ولی ما از آن ها بی خبریم !

حین گردش درمحلات جنوبی شهر، بارها از جلوی مدارسی که‌در های آن هابسته بودعبور کردم‌وتاسف خوردم . پشت‌این درهامحوطه‌ای بود که می‌تواند دراین‌روز های گرم بچه های سرگردان رادر خود جا دهد . یك یا دومربی هم برای‌نظارت برکار بچه ها، پندواندرز دادن و واداشتن آنها به ورزش‌و یا انجام کار های ساده‌دستی کافی است .اما درها رابسته‌اند، محوطه ها راخالی‌وبلا استفاده گذاشته‌اندو بچه هاراواداشته‌اند تادرگودها یاخیابان های‌تهران‌ـ تبریز ـمرند ـساری ـزاهدان‌ـ شیراز ـکرمانشاه و . .. همه شهر های ایران بازی کنند، مجروح شوند ،بدبیاموزندونیرو هایشان راباپیهوده هدر دهند.

روز بعد

روز بعد ، یعنی روز ۲۹تیرماه در محلات شرقی ـ مرکزی و غربی تهران پرسه زدم . در این مناطق کود و خندق وجود ندارد تا بچه‌ها به آن‌ها پناه برند ، بدینجهت در خیابان‌ها‌ـ کوچه‌ها یا در زمین های ساختمان نشده بازی میکنند .

در خطر دست و پا می‌زنند این بچه‌ها ، جائی برای بازی‌و تفریح ندارند . پارک ندارند ،حیاط خانه‌شان بزرگ و جادار نیست ، کسی در فکر آنها احساس مسئولیت نمی‌کند ..ولی آنها که به مقتضای سنشان می‌خواهند و باید بازی کنند،ناگزیر به گودال‌ها ، خرابه‌ها ومحوطه های وسیع خاکی‌رو می‌آورند ، بی محابابازی می‌کنند،می‌دوند بزمین می‌افتند ، دست و پایشان خراش برمی‌دارد، زخمی میشوندومیکرب‌هاو بیماری ، جان‌شان را تهدیدمی‌کند . در حقیقت،اینها بازی نمی‌کنند ، بلکه در خطر دست و پا میزنند !

گردش من در محلات مختلف تهران از ساعت ۹ صبح روز چهارشنبه ۲۸ تیر ماه آغازشد. از خیابان شوش شروع کردم وبه‌طرف جاده خاکی‌فرح آباد شوش رفتم . در دوطرف این جاده ، جابجا عده‌ای کودك و نوجوان که‌بین ۶تا۱۴ ساله‌به نظر می آمدند ، سرگرم‌بازی های مختلف و منجمله تیله‌بازی بودند . روز هنوز به اوج گرما نرسیده‌بود ،امابااین وجودبچه هاخیس عرق بودند .

هیچ چیز ، حتی‌وجود غریبه‌ای چون من‌وعکاس روزنامه ، که می کوشید بدون جلب توجه‌آن هاعکس بگیرد ، کنجکاوی‌آن ها رابرنمی‌انگیخت . سخت‌سرـ گرم‌بازی های خودبودندتاانرژی و شوری راکه طبیعت به‌وجود کودکان‌ونوجوانان‌ارمغان کرده که صرف سازندگی جسمی و روانی آن ها شود ، بیهوده‌هدر دهند.

در طول این‌جاده ، یك جابه سه‌کودك برخوردم که تیله‌بازی می‌کردند .ایستادم‌و به کارشان دقیق شدم . چهره هایشان زیر قشری مخلوط از عرق و خاك پوشیده شده‌بود . وقتی دربازی اختلافی پیش می آمد ، فحش های رکیکی نثار یکدیگر می کردند.

وقتی‌یك دوربازی پایان یافت وبینشان چندریالی بعنوان بردو باخت‌ردوبدل شد، تازه فهمیدم که‌نوعی قمار می کنند !

ساعت ۹٫۵ صبح :

نیمساعت بعددر گودحاج کریم‌نیا صورت های این‌ها خاک آلود نیست ، اما لباسشان کثیف است . آن‌ها بیشتر از بچه‌های جنوب شهر زخمی‌میشوند زیرا اینجا زمین آسفالته است . بازی بچه‌هاو نوجوان‌ها دراین مناطق مخل آسایش خانواده‌ـ هاست . سر و صدایشان مردم را می‌آزارد و توپ و سنگشان شیشه در و پنجره را میشکند. ولی بقیه مشکلاتشان شبیه مشکلات بچه های جنوب شهر است .

دریکی‌ازخیابانهای فرعی غرب تهران ، شاهد نزاع‌دوخانواده که توپ فرزند یکی از آنها شیشه پنجره خانه دیگری را شکسته بود ، شدم و به یاد گفتگوی تلفنی خودم با خانم یکی از آدم های سرشناس شهرمان افتادم .

آن خانم به روزنامه شکایت میکرد :

ـ شما را بخدا بنویسید این توله سگ هائی را که از صبح تا شب توی خیابان ولو هستند و آسایش را ازمردم سلب کرده‌اند ، جمع آوری کنند .

و من گفتم :

ـ خانم ، این‌ها توله سگ نیستند ، بچه‌های ما هستند ، سرمایه های روزگار پیری ما هستند .. ذخیره آینده این آب و خاک هستند ، باید بازی کنند ، باید سرگرم شوند، اما چون جا و وسیله ندارند بازی آن‌ها مخل آسایش ما است ، و اگر کسی مقصر است ما هستیم نه آن طفلکها .. مگر همین خود شما وقتی بچه بودید بازی نمی‌کردید ؟ ..مگر گرگم به هوا و آفتاب مهتاب چه رنگه بازی نمی‌کردید ؟ .. مگر اشتیاق شما به بازی آنقدر نبود که پدر و مادرتان مجبور بودند به زور شما را سر سفره ناهار یا شام بکشانند ؟ هان..

پس چرا حق بازی وسرگرمی را از بچه‌ها می‌گیرید و آن‌ها را توله سگ خطاب می‌کنید ؟ اگرشهرداری و دیگر سازمان های مسئول نتوانسته‌اند و یا نخواسته‌اندبه اندازه کافی‌برای بچه‌ها وسائل سرگرمی وپارك و زمین ورزش احداث کنند ، چرا ما باید بچه‌ها را آنقدر بد و مزاحم بدانیم که مقام‌آن‌ها را تا حد یک توله سگ تنزل بدهیم ؟.

آن خانم ، گویا باز قانع نشده بود، چون بی آنکه‌حرفی بزند، گوشی را سرجایش گذاشت !.

در شمال شهر

روز سی‌ام خرداد راباگردش در خیابان‌ها و کوچه‌های‌شمال شهر بسر آوردم . در اینجا تعداد بچه های‌سرگردان در کوچه وخیابان‌به اندازه‌محلات شرقی‌ـ غربی‌ـ مرکزی‌وجنوبی شهر نیست ، بعلاوه این که تعداد پارک‌ها از آنجاها بیشتر و وسعتشان نیز افزونتر است.

تهران ۳۴ پارک دارد که ٤ پارک در غرب ، ۵ پارک در شرق ۱۰ پارک در جنوب ، ۲ پارک در مرکز و ۱۳ پارک در شمال شهر واقع شده است . وسعت پارک‌های شمال باپارك های دیگر مناطق قابل مقایسه نیست ، و فی‌المثل پارکساعی چند برابر پارک خیام وسعت و امکانات بازی و سرگرمی دارد .

بطور کلی شمال شهر از وجود تعداد کمتری کودک و نوجوانان بی برنامه وبی‌وسیله رنج می‌برد . اما نبایدپنداشت که حتی در شمال شهر مسئله رنج دهنده‌ای بنام « بچه های سرگردان بی پناه و بی‌مربی» وجودندارد . چرا دارد، منتهی کمتر قابل لمس است .

طی سه‌روز گردش درخیابان های تهران ، از زندگی‌بچه‌ها چیزهائی دیدم و آموختم که اگر بخواهم در باره آن ها و عواقبشان بنویسم ، بایدکتابی تحریر کنم . اما اگر بخواهم از همه مشاهداتم یک نتیجه کلی بگیرم باید بنویسم :

ـ ما بزرگترها، به بچه‌هایمان ظلم می‌کنیم . در این ظلم کردن سهم دستگاههای مسئول بیشتر از مردم است . آن‌ها آنقدرغرق در مسائل‌ومشکلات خود هستند،که به بچه‌هاحتی فکر نمی‌کنند ، زیرا اگر به بچه‌ها فکر کنند ، حداقل از همین امکانات موجود ، برای بهتر کردن وضع ساعات‌وروز های خالی آن‌ها استفاده‌میکنند و همچنانکه در بالا اشاره‌کردم بعنوان یک اقدام کم خرج وکم زحمت ، درهای مدارس را در روزهای تابستان قفل نمی‌زنند، که همین اقدام کوچک هم در تغییر شرایط روزگار گذرانی اطفال و نوجوانان ما اثرات فراوانی خواهد داشت .

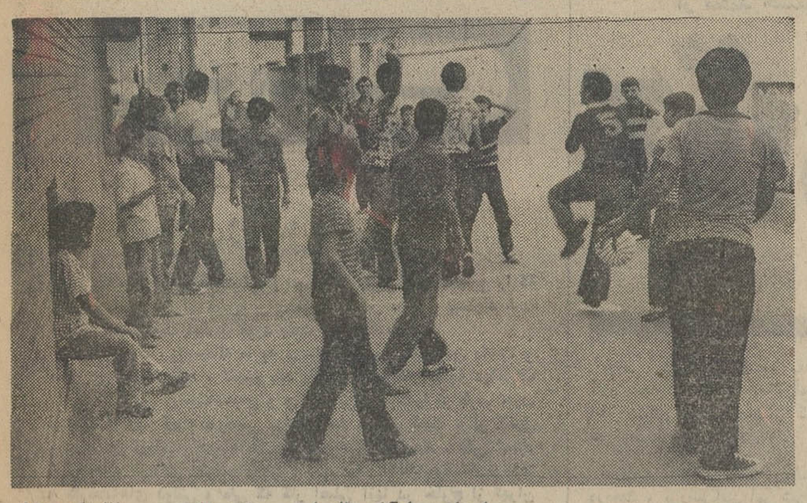

اینها گناهی ندارند و اینهاهم، با آنکه ظاهراوضع بهتری دارند و حداقل کوچه‌شان آسفالته است ، در همان وضع بسر می‌برند . چون جائی برای بازی ندارند،به‌کوچه پناه‌آورده‌اند و در نتیجه توپ آنها ،سروصدا ایجاد می‌کندو شیشه‌میشکند و بعد ، عده‌ای از آنها با لفظ‌توهین آمیز«توله سگ» نام‌میبرند. در حالی که این بچه‌ها ،گناهی ندارند ، گناه از ما بزرگترهاست که بفکر آنها نیستیم ..

شرکت سهامی ایران‌هایستکو
(سهامی خاص)
HYSTER
نماینده انحصاری محصولات صنعتی‌کارخانجات هایستر در ایران
باخوشوقتی باطلاع میرساند که لوازم یدکی هایستر به مقدار فراوان وارد گردیده .
ضمناً لیفت تراکهای ۲، ۳، ۴، ۵ تن
وجرثقیل‌های ۵ تن کاری کرین
که‌ازمحصولات منحصر بکارخانجات
هایستر میباشد برای
تحویل فوری آماده است .
لطفا برای‌کسب اطلاعات بیشتر وتهیه لوازم یدکی به آدرس تهران‌خیابان تخت‌جمشید شماره ۵۸۳
تلفن‌های ۷۵۲۳۸۹ و ۷۶۰۷۵۳ مراجعه فرمایند .

ازفرداصبح دربهترین گروه‌سینمائی
کاپری ـ نیاگارا ـ الوند ـ کیهان
ری ـ فردوسی ـ ارانوس ـ مارلیک ـ اسکار ـ و...سیلورسیتی (قلهك)
فخرالدّین نازنین درفیلم
وطن
تمام رنگی

وزارت جنك شماره ۱۲ تاریخ ۳۱ر٤ر۵۱
آگهی مناقصه خرید سردخانه ثابت
٤۰۰ فوت
فرماندهی مهندسی نیروی زمینی شاهنشاهی یك قلم اجناس مشروحه زیر را

ردیف	نوع	مقدار
۱ـ	سردخانه ثابت ٤۰۰فوت	۷ دستگاه

از طریق مناقصه خریداری مینماید .
پیشنهاد دهندگان میتوانند با دردست داشتن معرفی نامه و برك صلاحیت سازندگی ازوزارت اقتصاد بدایره تهیه و پیمان فرماندهی مهندسی نیروی‌زمینی‌شاهنشاهی‌واقع‌در خیابان‌امیرآباد چهار راه آریامهر مراجعه و باملاحظه مشخصات اجناس‌ودریافت برك شرایط و مشخصات معامله پیشنهاد خود راطبق مفاد مندرج در شرایط معامله تنظیم وتاساعت ۱۲روز۱٦ر۵ر۵۱ بدفتر توزیع فرماندهی مهندسی نیروی زمینی شاهنشاهی تسلیم نمایند .
م‌الف ٦٦۹۵ فرمانده مهندسی نیروی زمینی شاهنشاهی

سرمقاله

تهران رادریابیم!

وعده کردیم مشکلات تراکم نفوس در تهران و راه‌حلهایی را که کمیته پارلمانی «ایران نوین» برای مقابله با این مشکل پیشنهاد کرده است ، در فرصت دیگری مورد بحث قرار دهیم .

این چند روزه مقاله ما به مسائل مهم روز اختصاص داشت و مجال بحث پیدا نشد . لاجرم باید یادآور شویم که مطالعه دراطراف تکثیر روزافزون جمعیت تهران و چارمجویی آن اخیرا از طرف حزب اکثریت به یک کمیته پارلمانی مراجعه شد و این کمیته برای کنترل جمعیت در تهران ، دوراه حل را توصیه کرده است . یکی ایجاد شهرکهای تازه در اطراف تهران و یکی دیگر انتقال موسسات‌تولیدی و کارخانه‌های دولتی و ملی که کار اصلی آنها در خارج از تهران است .

ما در کلیات موضوع ، چند شماره قبل بحث کردیم و قرارشد موضوع پیشنهادهای کمیته را نیز علیحده مورد بررسی قرار دهیم زیرا این قضیه کمکم جنبه محلی خود را از دست داده و در شمار مسائل مملکتی درآمده است و بنابراین جا دارد از هر فرصتی برای طرح و بحث آن استفاده شود .

ایجاد شهرکها که کمیته ایران‌نوین پیشنهاد کرده در کاستن از فشاری که متوجه تهران است موثر خواهد بود بشرطی که تحت ضوابطی انجام شود والا خود این شهرکها میتواند به عوامل‌جذب نفوس تبدیل شود .

در ممالک دیگر با ایجاد شهرکهای حول شهرهای بزرگ توانسته‌اند مشکل کمبود جا را ازمیان بردارند . مثلا در شهرهای چند میلیونی اهالی شهر اکثرا در شهرکهای متعددی سکونت دارند که بصورت دهکده‌های مدرن در اطراف شهر ایجاد شده است . عوضش مرکز شهر یا شهر مرکزی محل کسب و کار و نقطه تمرکز کارخانه‌ها ، کارگاهها ، موسسات بازرگانی و سازمانهای اداری ، فروشگاه‌های بزرگ‌وامثال‌آنست. اهالی،هریامداد ازاطرافبه‌شهر روی می‌آورند و شبها به‌خانه‌های خود درشهرکها برمیگردند . شهرکهایی که البته همه وسایل لازم را برای زندگی خانوادگی فراهم دارند . نهایت ، درد تهران مضیقه جانیست . همانطور که در جلسه اخیر انجمن شهر اظهار شده لااقل یکچهارم محدوده تهران اراضی‌بایری است که به امان خدا و به‌انتظار شیرینتر شدن بازار زمین بحال خود رها شده و اغلب بصورت زباله‌دانی و سگدانی درآمده است .

مشکل مهم تهران محدودبودن امکانات و مقدم بر همه‌چیز منابع آب است . مکرر گفته‌ایم که تهران هیچگاه استعداد اینکه به شهری بزرگ با چند میلیون جمعیت تبدیل شود نداشته و بمقتضای مصلحتی پایتخت شده و بر سبیل تصادف همینطور پایتخت باقی مانده است . شهری با این مشخصات نمیتواند جمعیت نامحدودی را جوابگو باشد. اینست که اصولا باید افزایش نفوس در تهران بهرعنوان که هست متوقف شود و آنوقت برای اینکه جمعیت موجود مرفه و آسوده‌زندگی کنند میباید طرحهایی اجرا کرد و فی‌المثل شهرکهای مدرن ومجهزی بوجود آورد که یا قسمتی از تاسیسات اداری و صنعتی و بازرگانی به آنجا منتقل شوند یا قسمتی از جمعیت .

مخلص کلام آنکه شهرکها را باید با نیت کمک به‌وضع موجود دراطراف تهران احداث و دائر کرد نه آنکه تصور کنیم این‌شهرکها میتوانند مازاد جمعیت را جذب کنند و برامکانات طبیعی تهران برای پذیرفتن نفوس بیشتری بیفزایند .

نکته دوم که در گزارش کمیته پارلمانی ایران‌نوین قید شده بود انتقال قسمتی از موسسات اداری و صنعتی و بازرگانی است که در تهران کاری ندارند یا لااقل میتوانند ارتباط خود را با تهران قطع کنند . مثلا تشکیلات عظیم ذوب‌آهن در خارج شهراصفهان قرار دارد ولی امور اداری ذوب‌آهن در تهران انجام میشود و همین امر اقتضا میکند که ذوب‌آهن چندین سازمان عریض و طویل در تهران داشته باشد . ازین قبیل موارد متعددی را میتوان شمرد که در هرحال باز به مرکزیت وحشتناک تهران و تجمع نفوس و تمرکز امور درین شهر کم‌استعداد کمک میکند . بدون شک‌با انتقال‌این تاسیسات ـ همچنانکه کمیته پارلمانی ایران‌نوین نظریه داده است ـ میتوان از تراکم‌جمعیت و فشار زائد بر حجمی که تهران تحمل میکند بطور موثری کاست .

تفسیر سیاسی

والدهایم بجای وایت لاو

درشماره یکشنبه گفتگوئی از مسافرت های دبیر کل جدید سازمان‌ملل‌متحدبه‌کشور های مختلف جهان داشتیم . عقیده صاحبنظران سیاسی برایتست که گفتگو های بارون والدهایم در پایتخت های بزرگ بویژه درمسکو و ورشو و رباط امکان دارد نتایج بسیار گرانبهائی داشته باشد ودر حقیقت مکمل مذاکرات و تصمیمات پرزیدنت نیکسون وبرژنف وهمچنین چوئن‌لای و نیکسون خواهد بود .

زیرا اعتقاد نویسنده برایتست که همسران پکن‌وهم رهبران مسکو و هم کارگردانان کاخ سفید واشنگتن متفقا قبول و شاید تعهد نموده‌اند که در تقویت سازمان ملل متحد بکوشند واین مرجع بین‌المللی را عملا بصورت نقطه اتکاء وخانه امیدملل ضعیف وقوی درآورند .

هرگاه این نظریه یا استنباط صحیح باشد تمام دولت های جهان و رهبران کشورهای مختلف باید آمادگی خود راجهت حل مسائل وگرفتاری های بین‌المللی و محلی در مراجعه و ابراز اعتماد به سازمان ملل اعلام دارند.

رهبران ملل بخصوص سیاستمداران باید تنگ نظری های ملی و محدودیت های مرزی را که بصورت سنت‌های کهن درآمده بتدریج رهاکنندو بجای توجه زیاد تر از حد معمول وابراز علاقه متعصبانه به ناسیونالیسم به هدفهاوآرمان های انسانی و جهانی توجه نمایند. اگر بعضی دولت ها و حکومت ها تصورمیکنند بااعلام اینکه بعضی مسائل محلی جنبه داخلی دارد ونباید دیگران در آن دخالت واظهارنظر نمایند باید بدانند که این طرز فکر ناشی از پیروی همان تراديسيون‌های کهنه و افکار پوسیده و تعصبات فریب دهنده است . انسانی که نه‌تنها از لحاظ اندیشه بلکه عملا قدم به آسمانها می‌گذارد وهفتکرسی فلک رازیر پامی‌گذارد ،دیگر نمیتواند قبول کند که مثلا جنگ ویتنام یک امر داخلی بین عوامل محلی باید تلقی شود و حتی کمترین ظلم یا اختلافی درداخل هر سرزمینی بطور قطع افکار عمومی جهانیان را متاثر میسازد . درچنین دنیائی دیگر آقای ادوارد هیث و آقای «وایت‌لاو» نماینده ایشان در ایرلند شمالی حق ندارند مسئله ایرلند شمالی و فجایعی که در آن رخ‌میدهد نام‌داخلی برآن گذارند . همانطور که آقای سرالکداگلاس هیوم بخود حق می‌دهند در اختلافات ترکها و یونانیهای قبرس دخالت نمایند و یا در تغییرات داخلی فلان امیرنشین اظهار نظر فرمایند باید این آمادگی را از خود نشان دهند که مردم جهان کشت و کشتار ایرلند راکه محرک اصلی آن پروتستان های انگلیسی اصلو حامیان‌آنها یعنی سربازان ارتش‌بریتانیا میباشند یک فاجعه بزرگ قرن بیستم بدانند وراه حل این مسئله مهم راکه موجب تاثر تمام انسانها و باعث تعجب و شگفتی خردمندان جهان شده که انگلیسها را مردمی دانا و عاقل و بیش‌بین میدانند ، لااقل به سازمان ملل سپارند .

امروز همه جهانیان ازخود میپرسندچطورسیاستمداران انگلیسی که هنوز هم ادعای رهبری و پدری سیاسی دارند وبخود حق میدهند در مسائل پیچیده جهانی نقش کدخدائی داشته باشند، حالا از عهده حل مسئله ایرلند شمالی در پشت گوش خود برنمی‌آیند ؟

اگر انگلیسها که خود ازسردمداران سازمان ملل متحد میباشند قبول کنند که این مسئله را از صورت داخلی درآورند و حل آنرا بعهده دبیرکل سازمان ملل واگذارندآیا بزرگترین قدم را درراه تقویت این سازمان و حفظ حیثیت خود برنداشته‌اند ؟ یقین است که‌اگر آقای والدهایم جانشین آقای«وایت‌لاو»شود بزودی باین فاجعه خونین وننگین قرن خاتمه داده میشود و حیثیت بریتانیا که خود را پیر خردمند اروپا میداند محفوظ میماند .

حسین رامتین

از محمد حسنین‌هیکل

آقای پادگورنی تندرفته است

موقعی که این سلسله مقالات را در باره وضع یا جنایت نه صلح و نه‌جنك آغاز کردم انتظار نداشتم که این همه سر وصدا بر پا شود .

همچنین انتظارنداشتم که‌بعضی اشخاص دربحث و بررسی‌این امر شرکت‌جویند. یکی از آنها پرزیدنت پادگورنی رئیس اتحاد جماهیر شوروی بود که روز ششم ژوئیه هنگام گفتن خیر مقدم به ژنرال حافظ‌الاسد در کاخ کرملین ضمن‌اشاره به وضع نه صلح و نه جنك گفت :

« کسانی که میگویند اتحاد شوروی از وضع نه صلح و نه جنك استفاده می کند شعار محافل امپریالیستی را علیه ما تکرار میکنند .

در واقع من نگفته بودم شوروی تعمدا از وضع نه صلح‌ونه جنك استفاده میکند و بدین ترتیب آقای پادگورنی در تجزیه و تحلیل نوشته هایم تندرفته است .

یکی دیگر از کسانیکه در این‌مناقشه شرکت جست‌چوئن‌لای‌نخست وزیر چین است که روز نهم ژوئیه‌در تالار مراسم رسمی پکن هنگام خیرمقدم گفتن‌به‌هیات جمهوری توده‌ای یمن ضمن اشاره به وضع نه صلح و نه جنك گفت :

ـ البته... دو قدرت بزرك تعمدا خواهان ادامه حالت نه صلح و نه جنك هستند تا نفوذ خود را حفظ کنند »

من در نوشته هایم به این حد که چوئن‌لای به آن اشاره کرد هم نرسیده بودم .

این مطلب نیازی به بررسی و آنهم در این قسمت اخیر سلسله مقالات‌نه صلح و نه جنك ندارد. مسئله مهم آن است که به پرسش مشهور لنین باز گردیم که میگفت :

ـ چه باید کرد ؟

یا بمعنای دیگری :

ـ اگر ما ، در حالت نه صلح و نه‌جنك مورد ظلم و جنایت قرار گرفته‌ایم‌برای شکستن این حالت و رهانیدن از دامش چه باید بکنیم .

بدبختانه یك نسخه جادوئی که داروی معالج را برای پیدا کردن راه حل‌ارزانی کند وجود ندارد و اختراعی هم برای ساختن این راه حل و تعارف کردن آن در یك سینی نقره‌ای بعرصه وجودنیامده است .

نظر من در باره حل‌بحران خاورمیانه تغییری نکرده و همان است که از نخستین روز گفته‌ام نظرم که‌همیشه‌آنرا مطرح کرده‌ام این است :

«ما هیچگاه به راه حلی برای بحران خاورمیانه نخواهیم رسید مگر اینکه اسرائیل را بازور از سرزمینهائی که‌از سال ۱۹٦۷ اشغال کرده بیرون رانیم و در نتیجه وضعی را که اسرائیل درجنك های شش روزه ۱۹٦۷ بوجود آورده تغییر دهیم و وضعی مطابق میل خودمان پیاده کنیم » .

«ودر این عقیده بودم که‌این خلع‌ید از طریق زوروازراه بکار بردن نیروی‌مسلح ممکن نیست مگر بوسیله یك تلاش سیاسی که تمام انرژی های اعراب در آن سهیم باشند . »

از نخستین روز می گفتم که یك راه حل سیاسی و یا دیپلماسی برای این بحران وجود ندارد زیرا اسرائیل تمام دلایل قانونی بین‌المللی و تمام تصمیماتی را که از سازمان بین‌المللی و یا مراجع دیگر جهانی صادر شده نپذیرفته است.

از نخستین روز هم می گفتم که برای این بحران یك راه حل کامل نظامی وجود ندارد یعنی یك راه‌حل از طریق توسل به سلاح از نخستین تا آخرین گام .زیرا بکار بردن قدرت نظامی در زمان ما شرایط خاصی دارد و آخرین راه حل نظامی مطلق که جهان شاهدش بود ، تسلیم دولتهای محور یعنی آلمان و ایتالیا و ژاپن در برابر نیروی کوبنده متفقین یعنی انگلستان و اتحاد شوروی‌و ایالات متحده آمریکا در زمان جنك بین‌الملل دوم بود .

و از آن زمان یعنی از تاریخ تسلیم دول محور به متفقین هنوزجهان شاهد یك راه حل مطلق نظامی نبوده است .

بدین ترتیب راه حلی که دربرابر ما و یا در برابر هر دولتی که درچنین مناقشاتی شرکت دارد باقی میماند ، همان راه حل سیاسی است ، با تمام جنبه هایش و هر چه انرژی دارد از جمله بکار بردن سلاح در یك مرحله یا چند مرحله از مراحل مناقشه .

از ابتدا هم میدانستم که آنچه میگویم اشکالاتی ایجاد خواهد کرد . و باب بحث را خواهد گشود . بویژه اینکه خودمان‌بعضی‌اوقات‌دشمن‌سرسخت خودمان هستیم‌زیراجنگمان علیه‌همدیگر آتش افروز تر از جنك ما علیه‌دشمن است .

عداوت یا حقیقت

در بامداد یکی از روز های این هفته باتفاق دکتر محمود فوزی در منزلش نشسته بودیم . ساعت هشت‌صبح بود که در باغچه منزل به گفتگو پرداختیم .

دکتر محمود فوزی که طبق‌عادت همیشگی خود با رمز صحبت میکرد گفت :

ـ ما به عنوان یك امت بزرك‌عرب که در سرزمینی از خلیج‌فارس تا اقیانوس اطلس زندگی میکنند‌همانگونه که بار ها در مقاله های خود به آن اشاره کرده‌ای سه مشکل داریم :

۱ـ با خودمان و بعضی اوقات با حقیقت عداوت ورزی می کنیم ...بسان کسیکه بخواهد زیرابرو بردارد ولی چشم کور میکند .

۲ـ آیا نبازنیست که میان میزان حوادث و قدرت مردان تناسبی وجود داشته باشد .

۳ـ چرا باید طوری وانمود کنیم که سر خود را بر شانه جهان قرار داده‌ایم و در تاسف حق از دست رفته‌ای گریه سرداده‌ایم .

آیا بهتر نیست برای استرداداین حق گام برداریم ؟

و آیا احترام جهان برای مابهتر از دلسوزیش نیست ؟

ـ ایابا نظر من موافق هستی ؟

گفتم :

ـ این مطلب نیاز به شرح‌مفصل دارد

دکتر فوزی پاسخ داد :

ـ این شرح را نزدمن‌نخواهی‌یافت، من فقط یك فنجان قهوه برایت‌دارم .

اگر بطور رمز صحبت نکنم‌شاید بتوانم نظرم را مطرح سازم تا در پایان این بحث به پاسخ پرسش لنین‌برسیم:

ـ چه باید کرد ؟

برای اینکه به پاسخ عاقلانه‌ای برای این پرسش برسیم باید حقایقی‌از بحران خود را ردیف کنیم .

۱ـ هم اکنون قسمتی از سرزمین های عربی در اشغال است و چاره‌ای جز آزاد ساختن آن نداریم .

۲ـ این وطن بزرك ممکن نیست در سریك‌میزبااسرائیل بعللی‌گوناگون به گفتگو بنشیند :

هیچگونه مذاکره‌ای‌در سایه‌اشغال امکان پذیر نیست ، مگر هنگام تسلیم بدون قید و شرط و این مسئله هم در زمان حاضر و آینده ممکن نخواهدبود، گذشته از این مورد این یك اختلاف و مشکل میان مصر و اسرائیل نیست، بلکه مشکلی است متعلق بسایر ملل عرب ، از جمله فلسطین و غیر اعراب از جمله سازمان ملل‌متحد .

۳ـ تعداد افراد ارتش زیر اسلحه مصر بالغ بر هشتصد هزار نفر است که نمیتوان روزی به آنان گفت : به دفاتر کار و کارخانجات و مدارس و مزارع خود باز گردید زیرا نبرد با دشمن برای زمانی نامعلوم به تعویق افتاده است .

٤ـ این وطن بزرك قادر نیست مدت درازی در وضع نه صلح و نه‌جنك زیست کند زیرا این امر تمام انرژی و امکانات آنرا به تحلیل میبرد واگر میزان هزینه‌ای که این وضع برای ما در بر دارد یعنی یکهزار میلیون‌لیره مصری در سال را در نظر بگیریم‌باید بگوئیم که سالیانه سدی بسان سد آسوان برپا میسازیم و آخر سال آنرا با انفجار درهم میکوبیم .

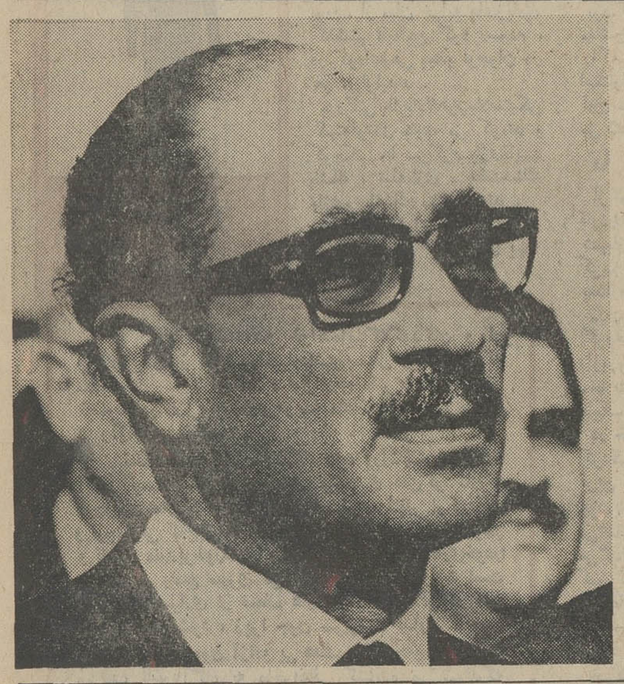

روزهای بحرانی سادات

یک هفته است که سادات خبرسازترین مرد دنیا شده است و اوضاع و احوال چنین نشان میدهد که برای مدتی طولانی او با اقدامات و سخنان خودانظار و اذهان جهانیان را بطرف خود معطوف نگاهمیدارد . سادات در نطق بعد از ظهر دیروز خود در دانشگاه قاهره اعترافکرداوضاع چنان‌وخیم‌شده‌بود که وی‌احساس میکرد دیگر نخواهد توانست کنترل‌امور کشوررادردست‌نگاهدارد

آنچه مسلم است رهبر مصر روزهای بحرانی‌ترو پردردسرتری درپیش دارد .

از : اکسپرس — ترجمه : علی بهارلو

ناصر، برای دومین بارمرد

بامداد روز چهارشنبه مصریها در برخورد با یکدیگر کلمه‌ای بر زبان می‌آوردند که حتی خود آنها را دچار شگفتی میکرد : «طردناهم» (آنها را بیرون راندیم) . شب قبل پرزیدنت سادات تصمیم خود را به اخراج مستشاران شوروی که شماره آنها دست کم به ۱۵ هزار نفر میرسیداعلام کرده بود . نخستین دسته نظامیهای شوروی قبل از آن که سادات تصمیم خود را فاش کند خاک مصر را ترک کرده بود .

برای مصریهای متوسط این یک حادثه طبیعی و درعین‌حال به معجزه شباهت داشت . آنها از اینکه سرزمین کهن نیل پس از اخراج لژیون‌هائی که در طول تاریخ در لباس دوست یا در طلب طعمه به این منطقه روی آورده بود اکنون «روس»ها را از خود میراند احساس غرور میکردند . نفرین فرعون همچنان سلاح سری‌میهن‌پرستان مصری را تشکیل میدهد .

طبقه سیاستمدار از این تصمیم سادات بیش از دیگران خوشحالند. آنها میگویند مصر باین وسیله به‌غرب ثابت کرد که جزو کشورهای « اقمار » شوروی نبوده و قاهره براک خاورمیانه عربی نیست . در هرحال بااین‌ضربتی که مصر وارد کرد شاخص‌های سیاسی اختلافات اعراب و اسرائیل به کلی تغییر یافت .

چهل وهشت ساعت طول کشید تا مسکو توانست درباره علت این اقدام سادات توضیحاتی بدهد و خبرگزاری تاس ضمن گزارش کوتاهی اطلاع داد که ماموریت مستشاران نظامی شوروی در مصر پایان یافته است .

رادیوی‌رسمی مسکو روز پنجشنبه اعلام داشت که شوروی مناسبات خود را با مصر «حداکثر» تقویت خواهد کرد اما در مسکو کسی نیست که نداند «حداکثر» پیشروی به جلو نیست بلکه عقب‌گرد است .

اکنون درحقیقت جمال‌عبدالناصر برای دومین‌بار میمیرد . ازماه مه۱۹۷۱ که طرفداران‌شوروی در قاهره‌بازداشت شدند لئونیدبرژنف پنهانی با سادات در حالت جنگ است ولی شوروی‌ها ترجیح میدادند که این وضع ادامه پیدا کند .

اگر سرمایه‌گذاریهای شوروی در مصر که از پانزده سال قبل آغاز شده از دست برودنتایج سیاسی‌آن درسلسله مراتب حزبی درسطح‌خیلی‌بالاتر آشکار خواهد شد . شورویها مردی نظیر «لاورنس» را دراختیار ندارند یکقرن لازم است تا آن‌ها بتوانند اعراب را درک کنند . آنها اکنون نیز با عنوان کردن این مطلب که تصمیم سادات منحصرا ناشی از دشواریهای داخلی است مرتکب اشتباه بزرگی میشوند . چه این تصمیم برعکس تصور شورویها از خواست‌های اکثریت رهبران‌عرب از ترقیخواه‌ترین تا فئودالترین آن‌ها الهام میگیرد . یک دیپلمات عالی رتبه مغربی به تازگی به خبرنگار مجله اکسپرس گفته بود «ما نباید در برابر اوضاع مصر بی‌تفاوت باشیم ، طرز فکر ما نسبت به سادات هرچه باشد وظیفه ما ایجاب میکند به او کمک کنیم تابتواند رشته‌های محکمی را که روسها را به کشور او پیوند داده است شل‌کند ».

درحقیقت مصر با ۳۵ میلیون جمعیت باقدرت نظامی‌و پرستیژ اسلامی خودبه‌ضعیفترین حلقه‌زنجیردرجهان‌عرب تبدیل شده بود . اقتصاد مصر این کشور را بهمان اندازه شکست درجنگ با اسرائیل آسیب‌پذیر کرده و کمکهای شوروی در تمام شئون جنبه انحصاری استقرار دائم در آن کشور بخودمی‌گرفت . این وضع اعراب را سخت به تشویش‌وهیجان می‌انداخت. درالجزایر تشویش‌وهیجان می‌انداخت . ازالجزایر گرفته تا دمشق بیم آن میرفت که «حاکمیت محدود» دکترینی که برژنف برای متحدین خود بوجود آورده‌است، بیفتد .

دراوایل ماه مه پرزیدنت سادات درالجزایر ازپرزیدنت‌بومدین دیدن‌کرد. دوروزبعد رئیس‌جمهوری مصر به‌تونس رفت . در هر دو کشور بوی تذکرداده شد که اکنون هنگام آن رسیده است از حضور شورویها در این منطقه کاسته شود این همان درخواستی بود که کی‌سینجر مشاور ویژه پرزیدنت‌نیکسون دوماه قبل از آن عنوان کرده بود . امیر سلطان بن عبدالعزیز وزیر دفاع عربستان سعودی و برادر ملک‌فیصل دربازگشت‌از واشنگتن به‌سادات اطلاع داد که این درخواست یکی از شرایط اصلی حل و فصل اختلافات مصر و اسرائیل را تشکیل میدهد . یکی از مسئولان امور مصر هفته گذشته به خبرنگار اکسپرس گفته بود «باید هرچه زودتر تغییری در اوضاع پدید آید » چه روحیه مردم به صفر تنزل یافته است و اگر وضع تغییر پیدا نکند ما وارد یک دورمطولانی خشم و عصبانیت ملی خواهیم شد . پرزیدنت سادات در مدت‌یکسال منتظر بود که امریکائیها سلاحهائی ، برای مذاکره دراختیار وی بگذارند و شورویها نیز سلاحهای‌لازم برای پیروزی در نبرد باو تحویل‌دهند ولی مذاکرات نیکسون و برژنف به‌این انتظار بیهوده پایان داد. دراین‌هنگام بود که رئیس جمهوری مصر آزادی‌عمل خود را بازیافت . فشار ارتش نیز در اتخاذ این تصمیم نقش مهمی داشت . اما سادات برای حل مشکل خاورمیانه باید تا ماه ژانویه صبرکند. دراین‌هنگام که رئیس جمهوری امریکا از جنجال انتخاباتی فراغت پیدا میکند ممکن‌است بتواند راه‌حلی برای بحران پیداکند.

از : لوموند — ترجمه : رضا عقیلی

احتمال لغو پیمان دوستی مصر و شوروی

افسر جوان لاغر اندامی که در دسته پزشك‌ارتش مصر خدمت میکند ، پس از اخطار اخیر سادات دائر به بازگرداندن کارشناسان شوروی با چهره‌ای برافروخته و قیافه‌ای پر هیجان میگفت :

ـ باور کنید که ما فقط منتظر یك اشاره‌ایم . حالت روحی همگی ما مثل هم است . همین که سادات چراغ سبز را روشن کند ، جنگی وحشیانه درگیر میشود . با این که گرمای هوا طاقت فرسا است سربازان و افسران‌آن را بی آن که خم به ابرو بیاورندتحمل میکنند و ماهها در نقاط سخت بزندگی ادامه میدهند و تنها یك فکر در سر دارند و آن این است که این وضع باید پایان یابد این حالت روحی‌منحصر به افسران نیست بلکه در میان درجه داران و سربازان هم عمومیت دارد .

همه نظامیان علی‌الخصوص‌افسران جوان و دانشجویانیکه بخدمت زیرپرچم فراخوانده شده‌اند ، در این فکرند که «باید این وضع پایان یابد » امجوانان و افراد پر حرارت تر صحبت از جنك میکنند و مانند ان افسر پزشك‌منتظر یك اشاره از طرف سادانند .

اما احساسات صلحجویانه را به ستاد ارتش و حتی این طرز فکر را به وزیر خارجه مرادغایب و خود رئیس جمهوری مصر نسبت میدهند وعلیرغم سخنرانیهای آتشین سادات‌وفراخواندن مردم به جنك آتش‌بس هفتم اوت۱۹۷۰ نقض نشده و دولت مصر آنرا حفظ کرده است . بنابراین میبینیم که در میان رهبران مصر حتی یکنفر هم که باطنا خواهان جنك باشد وجود نداردو برای توسعه وسائل جنگی هیچ توجهی جز این که راه‌حل سیاسی راتسهیل کند نمیتوان قائل شد آن ها میخواهند از این راه اسرائیل را وادار به تخلیه سرزمینهای اشغالی کنند و بهمین دلیل است که رهبران مصر دائما دم ازسلاح های تعرضی میزنند و مقصودشان از سلاحهای تعرضی کاملترین و مدرن ـ ترین آن ها است مانند میگهای ۲۳ موشکها و غیره . مطبوعات مصری از آغاز امسال مسئله « سلاحهای تعرضی » را صریحا عنوان کردند و باید ریشه و اختلافات بین افسران مصری‌ومستشاران شوروی را در همین جا جستجو کرد .

سفر پنج روزه ژنرال صادق وزیر دفاع مصر به مسکو بر حسب دعوت همکار شوروی خود مارشال «گرچکو » صورت گرفت فقط برای حل مشکلات موجود بین افسران مصری و شوروی‌و نیز تحویل سلاح‌های تعرضی بود . در قاهره این سفر را از هر جهت و درتمام مراحل نتیجه بخش و مثبت میدانستند و حتی در آن موقع یقین داشتند که مسکو کوشش تازه‌ای برای‌تجهیزارتش مصر با سلاحهای بسیار مدرن بعمل خواهد آورد و به تحویل سلاحهای‌مورد تقاضا رضایت خواهد داد .

موقعی که عزیز صدقی‌نخست‌وزیر مصر در سیزدهم ژوئیه به مسکو رفت ، آیا مسئله سلاحها را مطرح کرد ؟آن چه مسلم است مذاکرات او روی‌مسائل اقتصادی بود و در اعلامیه‌ای که در پایان مذاکرات انتشار دادند فقط مختصر اشاره‌ای به همکاری نظامی مصر و شوروی شد و در ان جمله‌ای به چشم میخورد که این بار تایید میکرد«دولت های عربی حق دارند کلیه وسائلی را که در اختیارشان است برای‌ازاد کردن سرزمین های اشغالی و تضمین حقوق مشروع کشور های عربی که شامل‌ملت فلسطین نیز میشود بکار ببرند . »

و حال ان که در اعلامیه‌مشترکی که در سی‌ام اوریل در پایان سفر سادات بمسکو صادر شد به دولتهای عربی اجازه داده شده بود که «ازسایر وسائل و امکانات بجز وسائل سیاسی» برای استرداد اراضی اشغال شده استفاده کنند .

با مقایسه این دو اعلامیه که مسکو در اولی محدودیت قائل شده و در دومی چنین محدودیتی وجودندارد، سیاست مسکو در مورد کشور های عربی بخوبی روشن میشود . بهمین‌دلیل بود که در بازگشت صدقی به قاهره ارتش که از بی صبری به جان آمده بود میخواست تظاهراتی صورت دهدو سادات برای جلوگیری از این‌تظاهرات و آرام کردن احساسات تند نظامیان دستور اخراج کارشناسان شوروی را که هیچوقت وجهه خوبی در میان‌مردم و ارتشی ها نداشتند صادر کرد . و این اولین امتیازی بود که سادات به نظامیان داد .

لیکن نظامیان مصری میخواهند این وضع پایان یابد چنانچه شوروی برای نجات سیاست عربی‌خود امتیازات تازه‌ای به مصر ندهد مصر در پیمان دوستی و همکاری ۲۷ مه ۱۹۷۱ تجدید نظر خواهد کرد بدیهی است که چنین تجدیدی نتایج حساب نشده‌ای‌از لحاظ داخلی دارد که با توجه به احساسات ضد کمونیستی و ضدشوروی که در این کشور مشهود است عواقب آنرا میتوان پیش‌بینی کرد .

از : فیگارو

کمکهای اقتصادی عظیم شوروی به مصر

در ژوئن سال۱۹۷۱ هنگام‌افتتاح سد آسوان که از تاریخ آغاز کار های ساختمانی آن دهسال می‌گذشت دریکی از گزارش های رسمی‌دولتی مصر ضمن تجلیل از کمک عظیم شوروی این سدمظهر و سمبل دوستی شوروی وعرب» ذکر شده بود. چه در حقیقت ساختمان سدآسوان چشمگیرترین ومنظمترین کاری است‌که منحصرا باکمک فنی و مالی مسکو انجام شده است . البته کمک شوروی منحصر به‌همین یکی نیست بلکه از سال ۱۹٥٦ کمک شوروی به مصر درراه‌صنعتی شدن‌این‌کشور، ترتیب کار های مختلف و تربیت تکنیسین لاینقطع روبه افزایش بوده و لحظه‌ای قطع نشده است.

بیلانی که در سال ۱۹٦۸ به مناسبت دهمین سالگرد امضای اولین پیمان همکاری اقتصادی و فنی مصر و شوروی انتشار یافت ، نشان میدهدکه درطول‌این دهسال اتحاد شوروی اعتباراتی به مبلغ ٥۲۷٥ میلیون فرانک بمصر اهدا کرده که نیمی از آن اختصاص به‌ساختن این سدغول پیکر داشته ویکربع آن برای اجرای سایر پروژه های توسعه‌وبقیه این اعتبار به‌منظور اجرای برنامه هائی که تا سال ۱۹۷٥ میبایستی پایان یابد اختصاص داده شده است . در آن موقع پنجاه هزار کارگر متخصص مصری براثر کمک های فنی شوروی تربیت شده و عده بی‌شماری نیز برای کار آموزی به مسکو اعزام شده بودند .

مصریها همیشه این ارقام را در دست نگهداشته و میگفتند کمکمک های شوروی با شرایط بسیار مساعدی به‌آن ها اعطاء شده از جمله این که پرداخت این وامها درمدتی بسیارطولانی بابهره‌ناچیز ۲٫٥ درصد خواهد بود و تماما در کار های سودبخش مصرف شده است.

ضمنا نباید فراموش کردکه مصر درطول این مدت درموردبسیاری ازتجهیزات دقیقا مواظب تعادل وارداتش بین شرق و غرب بوده‌و سیاستی شبیه به سیاست صادرات نفتی را دنبال میکند ٦۰

یکی دیگر از کارهای عظیمی که باهمکاری و کمك شوروی در مصر انجام گرفته تاسیس کارخانه عظیم‌ذوب‌فلزات درنزدیکی «حلوان» است که سال ۱۹٥٦ آغاز گردیدوسال ۱۹٦۹ کارخانه فولادسازی آن که‌عظیمترین کارخانه‌درخاورمیانه است به‌ارزش ٦۸ میلیون لیره پایان یافت . طبق‌پیمان‌اقتصادی و فنی که در مارس ۱۹۷۱ برای یك دوران پنجساله بین مصر و شوروی به امضاء رسید ،حجم مبادلات بازرگانی تنهابرای‌سال ۱۹۷۱ به ٤۷٥ میلیون دلار می‌رسد وپیش‌بینی شد که هرسال این رقم بالاتر میرود درصورتی که حجم مبادلات درسال ۱۹۷۰ بیش‌از ۳۷٤ میلیون نبود .

دربرنامه کمکهای اقتصادی مصر وشوروی ۲۲٥ میلیون دلار برای ساختن سیلو و ۳۷ میلیون برای ساختن ده کارخانه پارچه‌بافی ،برق‌کشی به ٥٥۰ دهکده اختصاص داده شدو۲۲٥ میلیون بقیه را به مصرف سایر پروژه‌های صنعتی رسانده‌اند . که‌از آنجمله سالانه ۳٥ هزار تن آلومینیوم و مدرنیزه کردن مجموع کارخانه «حلوان» است تاتولید آن درسال ۱۹۷٥ به‌یك میلیون و نیم تن برسد .

یکی‌از قراردادهای بزرك مصرو شوروی قرارداد دسامبر ۱۹۷۱ درزمینه هواپیماهای غیر نظامی است که معادل صدمیلیون‌دلار سفارش داده وقرار است همین امسال شروع بکار کند .

در فوریه امسال خبر گزاری تاس ساختن چند کارگاه کشتی‌سازی را در اسکندریه اطلاع داد .این کارگاه‌هابرای مصر کشتیهای بازرگانی‌خواهد ساخت ، تامصر بتواند درآینده نزدیکی سی درصداز حجم‌عملیات صادراتی وواردااتی رابا‌کشتیهای بازرگانی خودش انجام دهدو حال آنکه امروزه نسبت مزبور فقط به شش در صد میرسد .

گفتگو با داریوش مهرجوئی
درباره فیلم جنجالی «پستچی»

صفائی

نمایش طغیانی بیهوده و مالیخولیائی

در این فیلم من موقعیت فرد را در کشاکش روابط اجتماعی مطرح کرده‌ام

داریوش مهرجوئی :

داریوش مهرجوئی کارگردان موفق سینمای ایران‌است‌که تاکنون چهار فیلم برگزیده و موفق‌به‌سینمای ایران عرضه‌داشته است .

او ۳۲ ساله است و فارغ‌التحصیل رشته فلسفه از دانشگاه کالیفرنیا در لوس آنجلس آمریکاست مهرجوئی تاکنون فیلم های الماس ۳۳ ، گاو ، آقای هالو و پستچی را ساخته‌است.

گاو برنده جایزه مجمع منتقدین بین‌المللی فستیوال ونیز (۱۹۷۱) جایزه بهترین هنرپیشه‌مردازفستیوال شیکاگو(۱۹۷۱) جایزه بهترین فیلم در درجه دوم از نخستین جشنواره فیلم تهران و چندین دیپلم افتخار از مجامع مختلف سینمائی .

هالو برنده دیپلم افتخار از فستیوال مسکو (۱۹۷۱) و پنج جایزه سپاس .

پستچی ، برنده جایزه پلاک طلا از شورای بین‌المللی فیلم کلیسای پروتستان در فستیوال جوانان برلن (۱۹۷۲)

با داریوش مهرجوئی به علت موفقیت فیلم پستچی درفستیوال برلن که خبر آن قبلا از طریق همین روزنامه به اطلاع رسیده است ، دیدار و گفتگوئی داشتیم که بخشی از آنرا میخوانید .

● ـ چرا فیلم‌پستچی دربخش اصلی و مسابقه‌ای فستیوال برلن شرکت نکرد و فقط در قسمت سینمای جوان آن فستیوال نشان داده شد .

مهرجوئی ـ فیلم پستچی قبلادر فستیوال کان« درهفته‌کارگردانان» شرکت نموده بود ، از این رو بنابرقوانین فستیوال های گروه آ نمی توانست در بخش مسابقه‌ای فستیوال دیگری از گروه آشرکت نماید .

● در گزارشی‌که خبرگزاری فستیوال برلن از موفقیت فیلم‌شما به ما مخابره کرد ، در موردلائل اعطاء جایزه مخصوص هیئت‌ژوری بین‌المللی کلیسای پروتستان ذکر شده است « .. از نقطه نظر پاسداری از ارزش های فرهنگی وسنت های ملی کشور های در حال توسعه حائز اهمیت است.» میخواهم بدانم خود این جایزه چیست ؟ و از چه روی مجامع و سازمان های مذهبی به فیلم های سینمائی جایزه می دهند ؟

مهرجوئی ـ این جایزه یک پلاک طلاو مقدار ۲۰۰۰ مارک‌وجه نقد میباشد و بطور کلی در هر فستیوال بزرگ‌جهانی‌فیلم دومجمع کلیسای کاتولیک ها و کلیسای پروتستان ها جوائز مخصوص‌خود را به‌فیلم های‌مورد نظرمی دهند. این دخالت وارزیابی‌در امرفعالیت های سینمائی از طرف‌این مجامع مذهبی سنتی ریشه‌دار دارد. و بیشتر نمودار این امر است که مجامع مذهبی میکوشند درکوران های فرهنگی و هنری مملکتشان درگیر باشند و بدین طریق در مسیر تحول و تکامل فرهنگ کشورشان عملا تاثیر بگذارند وبا ارزیابیهائی که‌میکنند دیدگاه‌فرهنگی و هنری خود را مطرح سازند . از قرار معلوم ، مثلا در آلمان کلیسای پروتستان‌برخلاف کاتولیک ها از نظرگاه سیاسی بیشرو و دارای‌جهت‌ایدئولوژیکی مشخص و مترقی میباشند .شاید یکی ازدلائل عمده اعطاء جوائزبه فیلم پستچی همین باشد . چون میدانید تم این فیلم در واقع چیزی جز رابطه‌فرد با اجتماع‌دوروبرش نیست‌وبررسی رابطه یک انسان‌است از طبقه‌ای خاص با نیرو ها و فشار های استعمار کننده

ـ این تلقی انسانی یا این توجه به مسائل اجتماعی به‌طور کلی و مسائل اجتماعی جهان سوم بطور اخص در فیلم شما ازچه دیدگاهی مورد بررسی قرار گرفته است.»

مهرجوئی ـ ما تقی پستچی را داریم که به‌علت فشار های مالی، قرض و بدهکاری مجبور است مشاغل دیگری هم علاوه برکارنامه رسانی‌اش داشته باشد . از جمله نوکری درخانه ارباب و اشتغال به کارهای جزئی برای دامپزشک‌آن محله، و فیلم بررسی وضع وحال این آدم است که دچار نوعی آشفتگی خیال،بی‌ثباتی عاطفی ،و فلج روحی است.کلیه‌این خصایص بصورت ناتوانی جنسی دراو بروز میکند که‌خودحاصل مستقیم شرایط عینی محیط اجتماعی اوست. بهر حال تقی درطول فیلم برغم فعالیت ها و کوشش های مداومش به‌یک سلسله شکست های‌پی‌درپی میرسد که تدریجا او را به موجودی سرکش و مالیخوایائی مبدل می‌سازد . اوحتی درصدد طغیان برمی‌آید ولی نیروهای موجودبیش ازآن بی‌گیرو ریشه‌دارند که بتوان ازطریق‌یک طغیان انفرادی مجزا، خللی درآن هاوارد ساخت.نتیجتا برای لحظه‌ای تقی‌قصد جنگل‌می‌کند به‌این امید که آرامش وصفای طبیعت‌مرهمی بردردو بدبختیهایش خواهدبود اما این حرکت هم توهمی بیش نیست . تقی ناگزیر از برخورد با «دیگریست» والزاما درقبال دیگران باید واکنش نشان دهد وعمل کند ، حتی اگر این‌عمل درموقعیت خاص‌او بصورت‌جنایت تظاهر کند ..

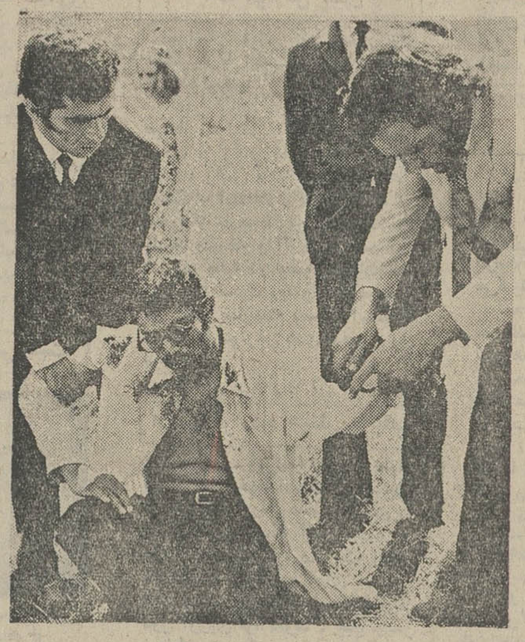

علی نصیریان در صحنه‌ای ازفیلم پستچی

ـ مسئله تماشاگر،تاچه حد برای شما اهمیت دارد ، بعبارت‌دیگرقبل ازتهیه فیلم‌آیادقیقا برایتان‌مشخص است که‌فیلمتان رابرای چه‌گروهی میسازید؟

مهرجوئی : کم‌و بیش ـ من فیلم رامیسازم و میکوشم که به‌عنوان یک وسیله بیانی، فیلم قابلیت‌ایجاد ارتباط با مردم را داشته باشد،و وقتی میگویم مردم ،واقف به‌این‌امر هستم که دارم از عنصری مجرد و پیچیده حرف میزنم «مردم» به تنهائی و مستقل از طبقات خاص اجتماعی و تاریخی که‌پشت این اجتماع خوابیده مفهومی انتزاعی است . بنابر این توجه من بالمال معطوف به قشر بخصوص ازمردم وطبقه خاصی از آن ها است . اما مسئله این است که یک اثر هنری بعنوان یک ساخت روبنائی جامعه ، تاچه حد میتواند در دگرگونی های عمیق جامعه تاثیر بگذارد ، امردیگریست که فعلا جایش این جا نیست ..

● ـ شنیدیم که پستچی در فستیوال های دیگری نیز پذیرفته شده است .

مهرجوئی ـ فیلم پستچی را در فستیوال های پراک ، ادینبورک ، ونیز ،لندن ، سانفرانسیسکو نیویورک ، شیکاکو ولوکارنو نمایش خواهند داد . وهمچنین‌به عنوان یك کالای‌تجارتی‌وصادراتی بکشور های‌فرانسه‌آلمان (تلویزیون آلمان) اطریش ، سوئیس ، هلند، بلژیک ، کانادا ، دانمارک نیز فروخته شده است .

میگویند، میشنویم که :

سینمای آزاد در جشن و هنر شیراز :

اطلاع حاصل شد که به پیشنهاد گروه سینمای آزاد و موافقت سازمان جشن هنر امسال سینمای آزاد در جشن هنر شیراز شرکت میکند ودر تالار تاجگذاری‌دانشگاه پهلوی طی سه شب فیلم های ۸ میلیمتری نمایش داده خواهد شد . این فیلم ها از میان‌کار های سینماگران گروه از سال ۴۷ تا ۵۱ انتخاب‌ونمایش‌داده میشود .

مانی رفت !

ناگهان یکروز صبحگاه از رادیو شنیدیم که مانی گوینده خوب رادیو با شنوندگان برنامه های صبح خداحافظی میکند . راوی میگفت مانی گویندگی دربرنامه های رادیو را کنار گذاشته است و کار خود را در این سازمان عوض خواهد کرد . مانی فعلا برای مطالعه به کشور انگلستان‌سفر کرده است .

از بیتا چه خبر ؟

هژیرداریوش که اولین فیلم بلند خود را بنام بیتا و بر اساس زندگی سردبیراقتصادی روزنامه اطلاعات و درمحل روزنامه اطلاعات‌تهیه کرده بود این‌روزها با آمدن گوگوش بازیگر نقش اول فیلم بیتا به تهران‌بدنبال‌اکران برای نمایش این فیلم است .

هنرموروثی میشود

وقتی شنیدیم که عباس وفائی برادر وفائی (خواننده) خوانندگی را حرفه کرده است باین فکر افتادیم که کم‌کم هنر در بعضی خانواده‌ها حالت موروثی بخود میگیرد ، زیرا قبلا نیز نمونه‌ای از این هنرمندان را مثل گلپایگانی و برادرش ، انتظامی وبرادرش، بهمن وارد وان مفید ، مهستی وخواهرش ، ارغوان‌و مادرش، گوگوش وپدر و مادرش پوران ومهین اسکوئی‌وتعداد بیشماری از جماعت هنرمندان رادیده بودیم که پیشه هنری مشابهی اختیار کرده‌اند .

تلویزیون

برنامه امروز و فردا

آموزش روستائی

ساعت ۱۸٫۵۰ برنامه شبکه (سه شنبه)

گروه آموزش روستائی تلویزیون ملی ایران برنامه‌آموزش روستائی را بشرح زیر نمایش میدهند .
یک بحث بهداشتی و سخنی پیرامون بیماری‌های چشم ـ خبر هائی از روستائیان وفعالیت های آنان ـ تقویم کشاورزی ـ پاسخ به سئوالات روستائیان ـ فیلمی از مرکز آموزش کشاورزی شهسوار و یک قطعه موسیقی .

سرکار استوار

ساعت ۲۲٫۰۵ برنامه شبکه (سه شنبه)

داستان امشب : اولتیماتوم .
نویسنده و کارگردان عبدالعلی همایون .
با شرکت همایون ـ بخشی ـ انتظامی ـ ودادیان .
مدتی درحومه ماموریت سرکار استوار مواد قاچاق توسط یک باند معین برای عوامل آن حمل‌و پخش میشود و تلاش سرکار استوار برای دستگیری این باند بی نتیجه می ماند و از طرف‌دیگر افراد باند هم چندان‌ازمزاحمتهای سرکار استوار راضی نیستند و بطرق مختلف اورا تهدید میکنند.

درسرزمینهای‌دیگر

ساعت ۱٫۴۰ برنامه دوم (سه‌شنبه) .
آخرین قسمت‌ازبرنامه‌سرزمینهای دیگر را تحت عنوان خاطرات حوا امشب خواهیم دید . فیلم خاطرات حوازندگی‌زنان‌رادرزمان جنگ جهانی اول و بعداز این جنگ مورد بررسی قرار میدهد و نمایشگر مراحل مختلف تحولات زندگی زنان در دوره فوق‌الذکر است .

گذرگاه

ساعت ۲۰٫۰۵ برنامه دوم (سه شنبه)
برنامه گذرگاه این هفته شامل :
ـ دیداری‌از کارگاههای‌مینیاتور وقلمزنی‌موزه هنرهای‌ملی ـ سفری به ایتالیا و گردشی در شهر های این کشور ـ معرفی یک وسیله جدید آتش نشانی‌وچگونگی اطفاء حریق و سخنی پیرامون اسباب‌بازیهای کودکان .

برنامه تلویزیون ملی

۷

سه‌شنبه

۱۷ـ۴۵ اسلاید و موزیک
۱۷ـ۵۸ سلام شاهنشاهی و اعلام برنامه
۱۸ـ۰۰ آموزش برای کودکان روستائی
۱۸ـ۵۰ آموزش‌برای‌بزرگسالان روستائی
۱۹ـ۳۰ مسابقه تلاش
۲۰ـ۳۰ مشروح اخبار همراه‌با فیلمهای خبری
۲۱ـ۰۵ روزهای زندگی
۲۲ـ۰۵ سرکار استوار
۲۳ـ۰۰ آخرین اخبار

نیمروزچهارشنبه

۱۲ـ۳۰ اسلاید و موزیک
۱۲ـ۴۸ سلام شاهنشاهی و اعلام برنامه
۱۲ـ۵۰ اخبار نیمروز بخش‌اول
۱۳ـ۱۰ حفاظت ایمنی
۱۳ـ۲۰ موسیقی ایرانی
۱۳ـ۳۵ ویلت
۱۴ـ۳۰ اخبارنیمروز بخش‌دوم

برنامه دوم

۹

سه‌شنبه

۱۹ـ۱۵ اسلاید و موزیک
۱۹ـ۳۰ سلام شاهنشاهی و اعلام برنامه
۱۹ـ۳۴ اخبار
۱۹ـ۴۰ در سرزمین‌های دیگر
۲۰ـ۰۵ گذرگاه
۲۰ـ۳۴ تام‌سایر
۲۰ـ۵۰ اکو
۲۱ـ۰۵ واریته
۲۱ـ۳۰ اخبار برنامه دوم
۲۲ـ۱۵ دیویدکاپرفیلد
۲۲ـ۴۰ راهی بسوی آینده

تلویزیون آموزشی

۱

چهارشنبه

۸ـ۰۰ ترانه‌ها و چشم‌اندازها
۸ـ۳۰ سلام شاهنشاهی و اعلام برنامه
۸ـ۳۵ نیایش
۸ـ۴۵ رسم فنی
۹ـ۱۵ برنامه هنری
۹ـ۳۰ فیزیک برای همه
۹ـ۵۵ مکالمه انگلیسی
۱۰ـ۱۰ مسابقه طبیعی
۱۰ـ۳۵ فیلم آموزشی
۱۰ـ۵۰ شیمی برای همه
۱۱ـ۱۵ برنامه هنری
۱۱ـ۳۰ مکالمه انگلیسی
۱۱ـ۴۵ حرفه و فن دوره راهنمائی
۱۲ـ۰۵ فیلم داستانی

برنامه تلویزیون امریکا

۸

۱۷ـ۰۰ فرماندار و جی‌جی
۱۷ـ۳۰ افسونگر
۱۸ـ۰۰ جولیا
۱۸ـ۳۰ سه پسر من
۱۹ـ۰۰ اخبار
۱۹ـ۱۵ مصاحبه
۱۹ـ۴۰ الیان کازان
۲۰ـ۳۰ چاپارل
۲۱ـ۲۰ دیکپاول
۱۹ـ۴۰ شو دین‌مارتین
۲۲ـ۱۵ دیکنکاوت
۲۳ـ۲۰ این است زندگی

شنبه‌را با دنیای‌ورزش آغاز کنید

قسمتی ازمشخصات فنی کاشی سعدی که‌مورد توجه مهندسین‌ودکوراتورهاست
روایا
رنگ ناپذیری سطح لعابدار
قائمه بودن
مسطح بودن سطح لعابدار
کاشی سعدی پیشاهنگ درتحول صنعت سرامیک ایران

خدایا ! این تابستان کی تمام میشه ؟
هینکه دگمه COOL را فشار دهید...
فقط ده ثانیهٔ بعد هوای اتاق شما بسرعت خنك میشود
ـ البته نه باین زودی...
کولر کریر
پرقدرت ، بیصدا
بدون ارتعاش
ـ پس ازدست گرما چه کنیم ؟
نمایندهٔ انحصاری :
شرکت سهامی شعله خاور تخت جمشید
چهارراه بهار تلفن ۲۶-۸۲۹۰۲۱
Carrier
اوه ! کولر کریر رافراموش کرده بودم

حالا فصل خنده و شادی و تفریح است
... و ما برای شما یك فیلم کمدی پرحادثه از سرقت و فرارانتخاب کرده‌ایم تا شاد . . . شاد . . . شاد . . . شوید
از امشب فقط در
سینماریولی
سین دو موژه فدریک پاسکال ریچارد بریسون درفیلم رنگی
کلوپ تابستانی

برنامه آینده سینما
شهر قصه
(نمایش دهنده آثار سینمائی برتر)
عباس‌آباد ـ جنب سینما شهرفرنك ـ تلفن ۶۲۷۲۹۰
الن دلون ـ جین فاندا
بریژیت باردو ـ ترنس استامپ
در فیلمی بکارگردانی سه نابغه سینما
فدریکو فلینی ـ روژه وادیم ـ لوئی مال
از عشق تا ابدیت
رنگی ـ وایداسکرین

اقتباس آزاد از داستان « ماجرای خارق‌العاده »
اثر نویسنده مشهورامریکائی ادگارالن‌پو
برای رزرو بلیط همه روزه به‌گیشه سینما شهر قصه مراجعه فرمائید

تاریخ در صفحات اطلاعات

چهل سال قبل در همین روز

۱۸ سال سن قانونی رشد دختران و پسران معین گردید

کمیسیون قوانین مجلس شورای ملی لایحه دولت راجع به اشخاص غیررشید را مطرح و مورد مطالعه قرار داده و پس ازمذاکرات ومداقه کامل بالاخره با موافقت آقای وزیر عدلیه ماده واحده ذیل را تصویب می‌نماید :

ماده واحده ـ از تاریخ اجرای این قانون در مورد کلیه معاملات و عقود و ایقاعات باستثنای نکاح و طلاق محاکم عدلیه و ادارات دولتی و دفاتر اسناد رسمی باید کسانی‌را که‌بسن۱۸سال شمسی‌تمام‌نرسیده‌اند اعم‌از ذکور واناث‌غیررشید بشناسند مگر آنکه رشد آنها قبل از اقدام بانجام معامله یا عقد یا ایقاع‌بطرفیت مدعی‌العموم در محاکم ثابت شده باشد .

اشخاصی‌که بسن ۱۸ سال شمسی تمام رسیده‌اند در محاکم عدلیه و ادارات دولتی و دفاتر اسناد رسمی رسید محسوب میشوند مگر اینکه عدم رشد آنها در محاکم ثابت‌گردد.

این قانون از اول شهریور ماه ۱۳۱۲ بموقع اجرا گذارده میشود.

مقدمات جشن مشروطیت

ارباب کیخسرو شاهرخ

نظر باینکه روز شنبه ۱٤ مرداد مصادف با جشن مشروطیت ایران میباشد در مجلس شورای ملی مشغول تهیه مقدمات جشن و چراغانی‌باشکوهی میباشند و آقای ارباب کیخسرو شاهرخ‌رئیس‌اداره مباشرت به تدارک جشن مشغول گردیده است .

انتخابات در وزارت معارف

از طرف آقای دکتر محسنی‌کفیل وزارت معارف آقای میرزا رضاخان فهیمی رئیس اداره پرسنل وزارت معارف بریاست اداره تفتیش و آقای فیوضات رئیس معارف سابق ایالت فارس بریاست اداره پرسنل انتخاب شدند . همچنین آقای امیر شهیدی رئیس اداره‌کل‌اوقاف بریاست مدرسه عالی سپهسالار منصوب گردید .

عزیمت به اروپا

آقای میرزا رضا خان شهیدی مهندس شیمی کارخانه سمنت‌سازی از طرف وزارت طرق امروز عازم اروپا گردید که مطالعات لازمه را نموده ضمنا اشیاء و ادوات‌کارخانه مزبوررا از کارخانه ف . ل . سمنت کینهاک تحویل گرفته بایران حمل نماید .

اخذ عوارض بلدی

متحدالمآل ذیل ازطرف وزارت داخله به ایالات و ولایات صادر گردیده است :

قدغن نمائید در مواقع استنکاف مودیان عوارض بلدی کمیسیونی مرکب از رئیس مالیه ورئیس‌انجمن بلدی و رئیس بلدیه تشکیل داده‌علل استنکاف استعلام و تحقیق شود در صورتیکه حرف مقرون بحقیقت‌داشته باشند پذیرفته و الا همان قسم که ادارات مالیه در وصول مالیات‌اقدام می‌نمایند نسبت بوصول‌عوارض‌بلدی نیز اقدام نمایندکه بصرف استنکاف در وصول عوارض بلدی تاخیری‌روی ندهد .

چند خبر از خارجه :

ارزش قرارداد هیتلر با پاپ

پاریس ـ روزنامه (ژورنال دیبا) در سرمقاله خود اهمیت قراردادبین دربار پاپ و دولت آلمان هیتلری را متذکر و مینویسدکه آلمان جدید در نتیجه عقد این قرارداد یک اتکای اخلاقی از بزرگترین قوای مذهبی عالم بدست آورده است که خیلی‌از دول آرزوی‌آنرا دارند . هیچ چیز نمیتوانست حکومت جدید هیتلری آلمان را تثبیت نماید مگر سازش با کلیسا که اصولا در عالم اقتدار ونظم را تضمین می‌نماید وهیچ‌چیزی‌برای هیتلر مهمتر از این نیست که با اهالی کاتولیک آلمان که مثل کلیه کاتولیک های عالم طرفدار نظم و دیسیپلین میباشند اشتراک مساعی نماید .

راه آهن بین حیفا و بغداد

لندن ـ بمناسبت توقف اعلیحضرت ملک فیصل پادشاه عراق در لندن، قراردادی‌راجع به ساختمان‌راه‌آهن بین حیفا و بغداد منعقد گردید . ساختمان راه‌آهن مزبور که‌ازطرف دولت انگلیس مخارج آن تامین میشود از فلسطین و عراق عبور خواهد کرد و مخارج آن به مبلغ هشت میلیون‌لیره تخمین شده‌است.

بافتخار آزاد کننده غلامان

لندن ـ براثر حلول صدمین سال وفات (ویلیام ویلبرفس) اول کسی‌که برای آزادی سیاهان از قید غلامی و بندگی اقدامات مجدانه بعمل‌آورد در شهر (هول) مسقط‌الراس او مجلس تذکری‌منعقدگردید و مامورین کشوری نیز در آن شرکت جسته و قرار است‌نظیراین مجلس‌درکلیسای (سنت هال) نیز دائر گردد .

تشکیل محاکمه مخصوص‌در آلمان و اعدام

برلن ـ کسانی که برعلیه‌حاکمیت دولت رفتار کنند یا اینکه نسبت به افراد دسته‌جات حمله وکلاه خودان ومامورین دولت حملاتی واردآورند درمحاکم مخصوص تحت تعقیب‌قرار می‌گیرند .

مجازات این قبیل اشخاص اعدام خواهد بود و مجازات قابل تخفیف نخواهد بود . محاکم مزبور مکلفند رای خود را بفوریت صادر نمایند و حکم صادره هرچه زودتر پس از ارتکاب جرم بموقع اجرا گذاشته شود ، دولت پروس از دولت آلمان تقاضا نموده نظیر این قانون برای تمام ممالک آلمان وضع و بموقع اجرا گذارده شود .

اقدامات تروریستی در آلمان

مسکو خبر میدهد که هیئت وزرای پروس‌لایحه قانونی راجع به اقدامات فوق‌العاده که بایدبرعلیه عدم‌رضایت دائم‌التزاید از رژیم فاشیستی هیتلر بعمل می‌آید برای تصویب حکومت کل آلمان تقدیم گردد مطابق این لایحه اختیارات زیادی‌برای صدور احکام اعدام به محاکم داده خواهد شد .

جراید انگلیس مینویسند که‌قوانین تروریستی جدیدی که در آلمان‌تهیه میشود تمام مخالفین رژیم فاشیست هیتلر را تهدید به اعدام میکند و بعقیده جراید علت ترور جدیدی که در آلمان تدارک میشود وضعیت مشکل حکومت ملیون سوسیالیست نازی است .

(نقل ازاطلاعات ۳مردادماه ۱۳۱۲)

انتقاد

علی جواهر کلام

نه‌افسر آمریکائی، نه‌درویش سوزن زن

درروزنامه‌اطلاعات خواندم که تهران دچار کمبود خدمه‌خانگی است ، ساه‌تر بگوئیم،نوکر وکلفت وخانه‌شاگرد ،درتهران‌نایاب ویا کمیاب است ،شاید دلیل این‌پیش‌آمد ،رونق وضع اقتصادی وفراوانی کار باشد ، شاید اینطور است اما یك دلیل اساسی دیگری هم وجود داردوآن بی‌علاقگی وبی‌اعتنائی ما مردم بکار است ،ما حال کار کردن نداریم و اگرهم داریم ، کارراحت‌و پردرآمد می خواهیم . هرچند آن‌کارراحت‌وپردرآمد مخالف حقیقت و خصلت پسندیده باشد .

جوانك سالم تندرست ،دست خودرا بدروغی گچ گرفته‌ولابلای گچ دروغی بسته های‌هروئین گذارده که نان‌کم‌زحمت‌وپربرکتی بدست بیاورد . اگر این جوان مختصری حس شرافت و غرور جوانمردی داشت ، زیربار این ننك نمیرفت درجائی نوکر میشد، نان باشرافت میخورد .

اصولا بیشتر ما مردم به خصلت و حقیقت و صفات جوانمردی آنطور که باید و شاید ،اهمیت نمی دهیم این‌حس در ماتقویت، نشده‌است . از آنرو بکار تن نمی دهیم ونمی دانیم که بیکاری هم یك‌نوع بی‌شرفی است ،بی خصلتی است، هنوز هم نوکری و کلفتی وخانه‌شاگردی‌درمیان مامردم کار باعارونتك بشمارمی‌آید، حاضریم ول‌بگردیم وسربار جامعه‌باشیم ، بکار آبرومندی مانند نوکری و کلفتی نپردازیم .

حضرت رسول اکرم که تعلیمات‌عالیه اسلام رابنیان گذارده، در یکی از خطبه‌های خود می‌فرماید، ای مردم ، خداوند دوطایفه رادشمن‌میدارد ، اولی پیر گناهکار ، دوم‌جوان بیکار ، حضرت مولای متقیان وشاه‌مردان‌علی‌علیه‌السلام،بدست‌مبارك خود چندین قنات وچشمه‌در اطراف مدینه احداث‌کرد، خودش باکلنك‌زمین میکند ،خاك‌برداری می‌کرد وهمینکه آب درمی‌آمد ، آن‌چشمه‌یا قنات‌را برفقرای مدینه وقف می‌کرد . اسلام می‌گوید ، بهترین فرد مسلمان کسی است که «وجودش‌برای‌جامعه مفیدتر باشد » «خیر کم‌انفعکم» علی علیه‌السلام ازروی همین دستور، آن‌ولحظه‌ای بیکار نمی‌ماند ، نخلستان وباغ احداث می کرد ،زمین بیل‌میزد ودر موقع لزوم شمشیربدست می گرفت ودرراه اسلام جانبازی می‌کرد .

آخرناسلامتی ،ماخودرا شیعه علی ، پیرو علی میدانیم ،اما چه شیعه و پیروی که حاضر نیستیم زیربار کار برویم. نوکری و کلفتی‌رامخالف شان‌خود میدانیم ولی دیگران یعنی ازمابهتران‌با کمال دقت این‌دستورهای ارزنده را عمل می کنند وازنتایج آن بهره‌ها میبرند .

بطور مثال‌درسال۱۳۱۱یا ۱۳ (درست‌خاطرم‌نیست)درفیلادلفی، یك نمایشگاه بین‌المللی یا بقول‌خودمان بازار مکاره دایر شد ، هریك‌از کشورهای جهان ، در آن نمایشگاه غرفه دایر کردند مرحوم تقی‌زاده هم از طرف ایران مامور تشکیل غرفه ایران‌شد وهمراه هیئتی بالوازم کامل عازم فیلادلفی (آمریکا)شد ریاست هیئت هم طبعا بامرحوم تقی‌زاده بود و چنانکه انتظار میرفت ، با مراقبت آن‌راده‌مرد ، غرفه‌ایران بشکل بسیار آبرومند دایر شد ، مرحوم تقی‌زاده پس‌از بازگشت بایران گزارشهائی درباره‌این سفر انتشارداد وچنانکه شیوه پسندیده‌او بود ، مطالب‌آموزنده‌ای هم‌برای‌مردم ایران‌بارمغان آورد .از آن جمله می فرمود ، وقتی که‌به مقصد رسیدیم ، همراه هیئت در هتل منزل کردیم،اماچون کارنمایشگاه قریب یك‌ماه بیشتریاکمتر طول می کشید،ومخارج هتل سنگین‌بود ، بهتردانستیم که منزلی خصوصی تهیه کنیم‌و آشپزی هم استخدام کنیم ، تاراحت‌تر بشویم . از آنروز دریکی از روزنامه‌های محلی برای تهیه منزل و استخدام آشپز، اعلان دادیم . منزل و آشپز فراهم شد ، منزل مناسب و آشپز هم با سلیقه‌وحرف‌شنو بود. ماهم باخیال آسوده بکار دایر کردن غرفه ایران پرداختیم ،سرانجام مدت نمایشگاه پایان رسید ما هم آماده بازگشت شدیم همان روز ما که عازم حرکت بودیم ، یك افسرآمریکائی با لباس موقر نظامی برای خداحافظی پیش‌ماآمد وقتی که‌خوب دقت کردیم ،دیدیم این افسر محترم ، همان آشپز خودمان است ، خیلی تعجب کردیم که تا دیروز ما باین مرد محترم ، فرمان‌میدادیم ونمی دانستیم که او چه مقام والائی دارد. افسر ازتعجب ما تعجب کرده گفت :

آقایان واقعه مهمی اتفاق نیفتاده، من برای دیدن نمایشگاه مرخصی گرفته وباین شهرآمده‌بودم، بعدا اعلان‌شمارا درروزنامه خواندم ، گفتم چه بهتر که در ضمن تماشای نمایشگاه ، کاری هم‌بکنم‌وپولی‌هم دربیاورم وبا ایرانیان که وصف آنها رادر کتاب خوانده‌ام ،ازنزدیك آشنا بشوم‌و چیزی بر معلومات خودبیفزایم.

آری مرحوم تقی‌زاده که علاقمند به تهذیب اخلاق مامردم، بود ،دربسیاری ازمجالس این جریان را تکرارمی فرمود و در مطبوعات آنزمان ، منتشرمی ساخت تازنان ومردان ایران یاد بگیرند بدانند ، توجه کنند که در یك کشور بسیار مترقی‌مانند آمریکا ،افراد محترم هم ازنوکری عارشان نمی آید و اگر هم به‌پول احتیاج‌نداشته‌باشند ،برای تعلیم و تربیت افراد جامعه ، جزء خدمه خانگی در می‌آیند وبه مردم‌حالی می کنندکه نوکری وکلفتی‌عارنیست ، گدائی و کلاشی وبیکاری بزرگترین عیب افراد جامعه است .

مثال دیگری بگویم چهل وپنجاه سال پیش رسم‌بود که‌هرسال تابستان عده‌ای از درویشان در تجریش کنار رودخانه‌چادرمیزدند وتااول‌پائیز آنجابودند . دریکی‌از آن سالها من‌توی چادر قلندری این‌درویشان‌باهمت ،سرکردم‌دیدم‌همگی مشغول کارهستند،آتش روشن می کنند تا آبگوشت بپزند .اطراف چادررا جاروو آب‌پاشی می‌کنند ، سبزی خوردن پاك می‌کنند در عین حال ، هرکدامشان تکه‌پارچه‌ای دردست دارند وبسوزن زنی‌مشغول هستند.

مرشدشان می گفت ما ازراه سوزن‌زنی عایدی خوبی‌داریم . در تمام چهارفصل سال سوزن میزنیم وبه مردم می فروشیم و محتاج خلق‌الله‌نمی‌شویم . مامرد مومن پیرو علی‌ولی‌الله هستیم .

مرد مومن پشت برگردون کند
کی گدائی از خسیس دون کند

وایوای برما که نه افسرامریکائی‌ونه‌درویش‌سوزن‌زن‌شده‌ایم.

زنان در ایران

احمد احرار

ـ۱۹۵ـ

اولین اقدام«کمیته دفاع ملی»کرمانشاه سانسور پست و تلگراف بود . بهمین‌منظور سه نفر در تلگرافخانه‌و سه نفر در پستخانه مستقر شدند که نامه‌های پستی و مخابرات تلگرافی را بازرسی و از ارسال نامه‌ها و تلگرافهای رمز جلوگیری میکردند .

همزمان با ورود «پرنس‌رویس» جمعی از ماموران ورزیده سازمان جاسوسی نیز وارد کرمانشاه شدندو طی تماس‌های‌متوالی خطوط اصلی فعالیت سیاسی و نظامی را که میبایستی درین ناحیه بمرحله عمل‌درآید مشخص ساختند .

طبق‌این برنامه، کرمانشاه و کردستان بطور کلی یک منطقه جنگی شناخته میشد و مامورین آلمانی وظیفه داشتند با همکاری کمیته دفاع‌ملی وقوای ژاندارمری ونیروهای عشایری بلافاصله منطقه را از وجودکلیه عناصر غیر مطمئن پاک کنند و سازمانهای حساس اداری را تحت‌کنترل درآورند .

بهمین منظور ، اوایل مامصفر گروهی از مامورین آلمانی شبانه برای دستگیری دو تن بلژیکی ـ دکتر برونل و مسیو دورت رئیس گمرک ـ به خانه‌های آنها مراجعه کردند اما بلژیکی‌ها که از پیش خطر را حس کرده بودند هیچکدام در خانه نبودند. هنگامی که تصمیم‌آلمانی‌ها آشکارشد «دکتر برونل» در خانه یکی از متنفذین شهر پنهان شد و «دورت» به‌منزل «مستراستد»امریکایی پناه برد. «مستر استد» بتصور آنکه خواهد توانست از پناهندگی رئیس گمرک حمایت کند ، رسما اعلام داشت که «مسیو دورت» در خانه وی و تحت حمایت پرچم امریکا بسر میبرد .

این پناهندگی مورد قبول واقع نشد و شب بعد ، مامورین آلمانی به منزل «مستر استد» ریخته رئیس‌بلژیکی گمرکرا دستگیر و تحت‌الحفظ به منزل «ماژورکلاین» منتقل کردند .

«اقبال‌الدوله» حکمران کرمانشاه وقتی ازین ماجری مطلع شد به «معاضدالملک» کارگزار کرمانشاه (ماموری که قبل‌از الغای کاپیتولاسیون از طرف دولت‌ایران درولایات به امور اتباع خارجه رسیدگی میکرد) دستور داد بلافاصله از طریق تماس با مامورین آلمانی و شخص وزیر مختاروسایل استخلاص رئیس گمرک را فراهم سازد . در همان حال نیز شخصا اعضای کمیته دفاع ملی را ملاقات کرد و به‌آنها گفت :

ـ شما هر مسلک‌ومرامی داشته‌باشید یقین دارم در درجه اول به ایرانی بودن خودتان مباهات میکنید و بیقین راضی نمیشوید از طرف عناصر خارجی اقدامی مغایر باشئون و حقوق ایران درخاک ایران صورت بگیرد . بنابراین از شما انتظاردارم مساعدت کنید تا رفتار غیر اصولی مامورین آلمانی در مورد بازداشت «مسیو دورت» و تعقیب «دکتر برونل» متوقف و جبران شود. چون «مسیو دورت» اگرچه ملیت بلژیکی دارد ولی در استخدام دولت ایران و در حقیقت مامور رسمی دولت ایران است . بعلاوه ، فرضا که «دورت» سمت رسمی هم نداشته باشد چون در خاک ایران زندگی میکند دولت و ملت ایران مسئول حفظ حقوق و امنیت او بشمار می‌آید ...

اعضای کمیته که با نظریات اصولی حکمران موافقت داشتندقول دادند بلافاصله نزد وزیرمختار و مامورین دولت آلمان وساطت خواهند کرد تا «دورت» آزاد و «دکتر برونل» از تعقیب معاف شود . ولی علیرغم تلاش‌کمیته ، طبق دستور «ماژور کلاین» مامورین آلمانی منزل رئیس گمرک را تحت نظر گرفته اثاثه او را مصادره کردند و خودش را نیز همانشب توسط محافظان مسلح به قلمرو عثمانی اعزام داشتند .

روز بعد ، فوجی ژاندارم‌مسلح اداره گمرک را در محاصره گرفت و صاحب‌منصب ژاندارم اعضای گمرکخانه را مجبور کرد بیست و پنجهزار تومان نقدینه گمرک را به وی تحویل دهند . خشونت آلمانی‌ها درین ماجری وبخصوص بی‌اعتنایی آنها به وساطت و درخواست کمیته دفاع ملی ، موجی از نارضایی درمیان اهالی برانگیخت و موجبات تکدر اعضای کمیته را فراهم آورد . چندان که وزیر مختار آلمان به روسای عشایر متوسل شد تا حساسیت‌موقع و وخامت اوضاع را برای سران‌قوم تشریح کرده از توسعه کدورت ممانعت‌بعمل‌آورند .

تحت‌تاثیر همین وقایع نیزاوضاع بنفع «دکتربرونل» تغییر کرد و آلمانی‌ها اعلام داشتند که به احترام درخواست اهالی ، از تعقیب «دکتربرونل» خودداری میکنند . محض مزید اطمینان مردم کرمانشاه «دکتر برونل» به خاک کلهرانتقال یافت و درآنجا چندروزی میهمان «سردارنصرت» حاکم‌کلهر بود تا پس از آن آزادانه به هرجا مایل است سفر کند .

درین ایام «پرنس رویس» مقدمات یک رشته مذاکرات مهم و حساس‌را که‌میبایستی باحضور «ژنرال فون‌درگلتز» فرمانده عالی عملیات مشترک آلمان و عثمانی در منطقه بین‌النهرین و خلیج فارس و یک شخصیت برجسته‌ایرانی صورت‌بگیرد، فراهم‌میساخت اما عمر سفارت وی به‌تشکیل چنان جلسه‌یی وفا نکرد . چه ، از برلن دستور رسید که فورا کارها را به‌جانشین خود «دکتروآسل» تحویل داده به بغداد عزیمت کند .

جدول کلمات متقاطع

شماره ۵۳۹۵

طراح جدول : ف . جلوه

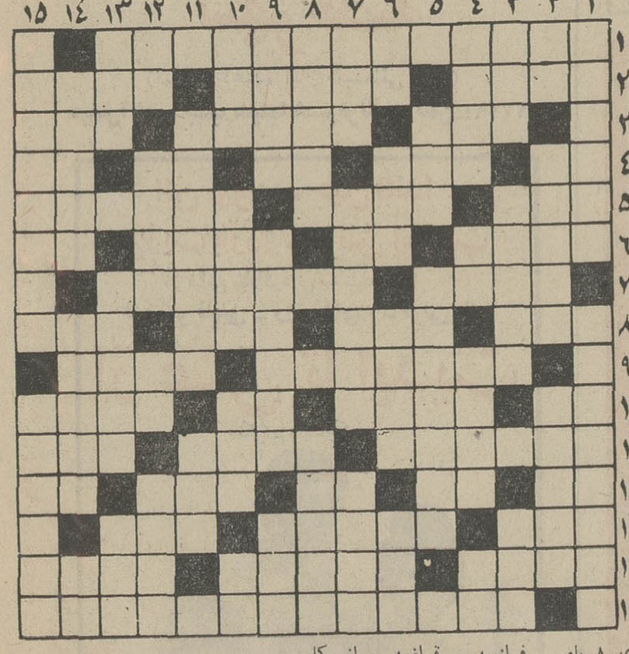

افقی :

۱ـ یکی از دو حرفی که برای‌آسایش دوگیتی پیشنهاد شده است ۲ـ از اسامی زنانه ـ گاهی تیر نیز چنین می کند ـ نقاش معروف فرانسوی در مکتب نقطه گذاری ۳ـ کاتولیك تر از همه‌ـ توهین ـ دریاچه‌ای خاك ـ آهنگساز نوپرداز معاصرـسابقا درافریقا ٤ـ ازانواع درشب شش سراغ زائومیرفت ـخسیس پس ندهد ـ مال‌شور چشم سیاه است ٥ـ عمیق ترین چاه ـ نوکر ـ از انواع مسابقات اسکی ٦ـ در مدرسه انازی‌اش معروف‌تر بودـدرخت انگور ـ خاك ـحرف نفی فرنگی ۷ ـ همراه مونس است‌ـ یك پرده از شعبده‌بازی ۸ـبام دنیا ـ خوب ـ خاطر ـ هم قلم است هم حیله ۹ـ هستی می بخشد ـ اسباب سفر بستن و به سرزمین دیگری رفتن ۱۰ـ پدر تازی ـ اسب ـ اگر باشد ـماشین الفبا۱۱ـ پیش‌پرداخت ـسرچشمه ـ شاعر در آن چونای نالیده بود ۱۲ـ آزاد ـ شکوه گوی جدائی ـ عاقبت باید در کشید ـ ماه بیست و نه روزه ندارد ـ سنك ریزه معکوس ۱۳ـتوشه‌ـ ازموسیقی دانان معروف ـ نوعی چوب سفید ١٤ ـ روشن‌تر ـ در تاریکی می درخشد ـ امر به باز کردن می کند ۱۵ ـ دو پرده معروف‌در دستگاه‌همایون

عمودی :

۱ـ از شهر های آلمان که هرسال بیاد واگنر فستیوال موزیکی در آن برپا میشود ـ از شهر های آسیای صغیر۲ـ تك خال ـ از آب سیراست‌ـ حساب سود و زیان ۳ـ ازبنادر فرانسه ـ قراضه و از کار افتاده ـ فرنگی ماب میگیرد ٤ـ تیرش‌را در شبهای‌تابستان بیشتر در آسمان توان‌دید ـ ضمیر عرب ـ اگر جان داشت میگرفت ـ سنك پاسفتش را دارد ٥ـ میخ سرکوفته ـ از دشمنان پارازیت جهاز هاضمه ٦ـمنقار کوتاه ـ برمیدارندـ از اسباب گرمابه ـ زراعت۷ـ ولی ـ بطور یکجاو دسته‌جمعی ـدبیری بود و اندکی حالش بهم خورد ۸ـ غذای ظهر ـ از طوایف جنوبی ایران ۹ـ همان مال است گرچه چیزی بیش‌از آن دارد ـ از شهر های‌ایران ـاگر دریا داشت رودخانه می شد ۱۰ـ دروازه‌شکم ـچاشنی کره برای صبحانه ـ از پارچه های بی‌مقدار ـمادر ۱۱ـغرض همان بنده خداست ـ گفته‌اند که آدمیت است و جوانمردی و ادب ۱۲ـ خاك چسبناك ـ از دین برگشته ـ طیاره برق و باد ـ پاکی ۱۳ـ عدد ترکی ـ اسب ـ اسکناس چرمی ١٤ـ از نویسندگان بزرك فرانسه در عصر لوئی چهاردهم که نمایشنامه های معروفی نیزدارد ـاز سدهای‌مشهورایران ـنمی شنود ۱۵ـ نویسنده خیمه شب بازی و سنك صبور ـ می گویند طالع و اقبال هرکس را برآن نوشته‌اند .

حل جدول شماره ۵۳۹٤

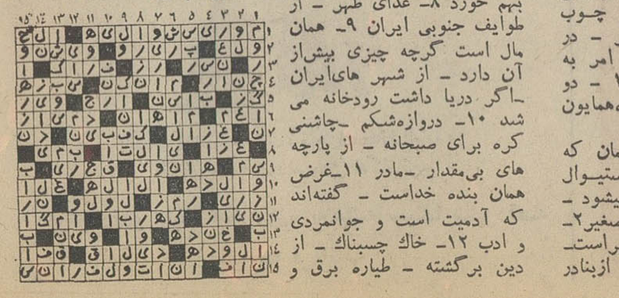

آگهی استخدام پزشك برای منطقه خوزستان

سازمان بیمه های اجتماعی برای خدمت در درمانگاه شوش به یکنفر پزشك نیازمند است .

داوطلبان میتوانند بمنظور آگاهی از شرایط استخدام به اداره کل کارگزینی واقع در خیابان‌آیزنهاور مراجعه نمایند.

سازمان بیمه های اجتماعی
۱ـ۲ آ ـ۲۹۰۵۸

استخدام پزشك برای منطقه آذربایجان

سازمان بیمه های اجتماعی برای خدمت در بیمارستان‌ششم بهمن این سازمان در تبریز به یکنفر پزشك متخصص بیماری های‌داخلی‌نیازمنداست‌داوطلبان میتوانندبرای آگاهی ازشرایط استخدام باداره کل کارگزینی سازمان در خیابان آیزنهاور مراجعه نمایند .

سازمان بیمه های اجتماعی
۱ـ۲ آ ـ۲۹۰٤۰

آگهی دانشکده صنعتی (پلی تکنیک تهران)

برای قبولی دانشجوی دوره های‌فوق‌لیسانس (M.S)

دانشکده صنعتی (پلی‌تکنیک تهران) در رشته های :
۱ـ مهندسی برق (الکترونیک و انتقال نیروی فشار قوی).
۲ـ مهندسی راه و ساختمان (ساختمان و هیدرولیک).
۳ـ مهندس مکانیک (مکانیک مهندسی و علوم حرارتی) .
برای سال تحصیلی ۵۲ـ۵۱ تعدادی دانشجوی تمام‌وقت از طریق انجام امتحان کتبی (ازمواد مربوطه) ومصاحبه با شرایط ذیل دانشجو میپذیرد .

الف ـ دارا بودن لیسانس مهندسی در رشته مورد تقاضا با معدل حداقل (ب) در سیستم واحدی ومعدل ۱٦ درسیستم عددی .

بـ روشن بودن وضع نظام وظیفه (دانشکده صنعتی هیچگونه تعهدی در اینمورد برعهده نخواهد داشت).

تذکر : فارغ‌التحصیلان سال تحصیلی ۵۱ ـ۵۰ که از معافیت تحصیلی استفاده مینمایند مشروط بر آنکه سن آنان دراول مهرماه ۵۱از۲۵ سال تجاوز ننماید میتوانند در امتحانات ورودی فوق‌لیسانس شرکت نمایند .

جـ پرداخت مبلغ پانصد ریال بحساب شماره ۲۳ بانک عمران شعبه پلی‌تکنیک (این مبلغ بهیچوجه مسترد نخواهد شد).

دـ داوطلبان باید مدارک مشروحه زیر را تا تاریخ ۳۱ر۵ر۵۱ شخصا تحویل یا بوسیله پست به: تهران ـ خیابان شیراز ـدانشکده صنعتی (پلی‌تکنیک تهران) اداره آموزش(دوره فوق‌لیسانس) ارسال‌دارند.
۱ـ اصل لیسانس مهندسی یاگواهی موقت .
۲ـ فیش رسید بانکی بمبلغ ۵۰۰ ریال.
۳ـ عکس ٤×۳ چهار قطعه (مشخصات درپشت عکس نوشته شود).
٤ـ رونوشت شناسنامه یک برگ .
٥ـ مدارک لازم دال بر روشن بودن وضع‌نظام وظیفه .

توضیحا اعلام میدارد :
۱ـ تاریخ امتحان کتبی روز های دوشنبه وسه شنبه ۱۳و۱٤ شهریور ماه ۵۱ خواهد بود .
۲ـ مصاحبه در روز های سه شنبه و چهارشنبه ۲۱و ۲۲ شهریور ماه ۵۱ بعمل خواهد آمد .
۳ـ ثبت‌نام از پذیرفته شدگان و انتخاب واحددر روز های شنبه و یکشنبه ۲۵و ۲٦ شهریور ماه بعمل خواهد آمد .
٤ـ شهریه دوره فوق لیسانس ۷۵۰ریال به ازاء هرواحددرس‌برای‌یک نیمسال تحصیلی است که هنگام ثبت نام کلا دریافت خواهد گردید.
٥ـ درهر یک از رشته های فوق‌الذکر انجام پروژه های تحقیقاتی با استفاده از همکاری های صنایع و بخش خصوصی الزامی است .
٦ـ کلاسها از اول مهرماه ۱۳۵۱ شروع خواهد شد .

۱ـ آ ـ۲۹۳٤٤ دانشکده صنعتی پلی‌تکنیک تهران

آگهی تجدید مناقصه خازن اتوماتیك

بانک رهنی ایران تهیه و نصب دستگاه های اصلاح ضریب قدرت تاسیسات برقی ساختمان مرکزی خود واقع در خیابان فردوسی را باشرایط زیر بمناقصه میگذارد .

۱ـ برگ مشخصات تاسیسات مورد مناقصه و شرایط نصب و راه اندازی در دفتر اداره مهندسی بانک موجود و برایگان‌در اختیار داوطلبان گذارده میشود .

۲ـ مدت انجام کار از تاریخ اعلام برنده مناقصه دوماه خواهد بود .

۳ـ پیشنهاد دهندگان میتوانند از تاریخ انتشار آگهی تا پایان‌روز بیست و یکم مرداد ماه ۱۳۵۱ در ساعات اداری بدفتر اداره مهندسی بانک مراجعه و برگ مشخصات رادریافت نمایند .

٤ـ پیشنهاد دهنده باید برگ مشخصات را امضاء و قبول خود را اعلام و بضمیمه پیشنهاد خود تاساعت ۹ صبح روز شنبه٤ر٦ر۵۱ بدفتر بانک رهنی به‌آدرس فوق تسلیم و رسید دریافت نمایند .

٥ـ پیشنهاد های رسیده در ساعت ۱۰ صبح همان روز باز و خوانده خواهد شد حضور پیشنهاد دهندگان در جلسه مناقصه آزاد میباشد .

م‌الف ٦۷۱۱ بانکرهنی ایران

آگهی مناقصه شماره (٤)

یگان هوائی بابلسر اقلام مشروحه ذیل مصرفی یکساله کارکنان خود را از طریق مناقصه خریداری مینماید .

روغن نباتی .
کره پاستوریزه
پنیر تبریز

پیشنهاد دهندگان میتوانند بامراجعه به دفتر سررشته‌داری یگان هوائی بابلسر ودریافت برگ شرایط و مشخصات پیشنهادات خودرا تاساعت ۱۰روز ۱۵ر۵ر۵۱ به دفتر آجودانی یگان هوائی بابلسر تسلیم نمایند .

یگان هوائی بابلسر
۱ـ۲ آ ـ۲۹۱۹٤

آگهی مناقصه خرید ادوات کشاورزی

سازمان ترویج کشاورزی وزارت کشاورزی و منابع طبیعی از محل طرح غیر مستمر شماره ۱۸۰٦ خرید ۸ قلم ادوات کشاورزی مشروحه زیر را :

۱ـ کودپاش حیوانی	یکدستگاه
۲ـ کولتیواتور ۷ شاخه	دو دستگاه
۳ـ فاروئر پنج ردیفه	دو دستگاه
٤ـ بذرپاش کپه کار ٤ ردیفه	یکدستگاه
٥ـ سمپاش موتوری ۱۰۰ لیتری سیار	دو دستگاه
٦ـ هرس دندانه‌ای کششی	دو دستگاه
۷ـ سوسولوز سه شاخه	یکدستگاه
۸ـ گاوآهن بشقابی سه خیش	دو دستگاه

بمناقصه میگذارد . داوطلبان شرکت در مناقصه میتوانند برك شرایط و مشخصات شرکت در مناقصه را از حسابداری سازمان ترویج طرح واقع در خیابان زاهد پلاك ٤۲دریافت و پیشنهادات خود را تا ساعت ۹ صبح روز دوشنبه ۱٦ر۵ر۵۱ بدفتر سازمان ترویج تسلیم و رسید دریافت دارند .

پیشنهادات واصله در ساعت ۱۰ صبح همان روز باز و قرائت میگردد .

م الف ٦۷۰۳
مدیر کل سازمان ترویج کمال‌الدین موسوی
۱ـ۲ آ ـ۲۹۵٤۲

کلاسهای فشرده زبانهای انگلیسی ـ فرانسه ـ عربی با متدهای خاص در

آموزشگاه‌ایران باستان

شروع کلاسهاازپنجم مرداد ثبت‌نام‌همه روزه صبح و عصر میدان ۲٤ اسفند اول آیزنهاور شماره ۳۲

The Program Management Organization of the Ministry of Post, Telegraph and Telephone requires Iranian qualified and experienced Civil Engineers and Technicians for the supervision of the Civil Works for the Intergrated National Telecommunications System.

1. Civil Engineers must have a recognised university degree in Civil Engineering and have had a minimum of 5 years experience in a responsible position of road and building construction.
2. Civil Technicians must have had a minimum of 8 years experience of road and building construction and should have a knowledge of surveying.

All applicants must have a good knowledge of the English language and be willing to work anywhere in Iran.
Applications to be made:

INTS Personel Department
Farah Shomali
Khiabane Palizi
Ave. Adle
No. 2
Telephone : 775943.

دکتر هیچکاک پس از ساختن آخرین فیلمش فرنزی :

قاتل باید تودل برو وقابل اعتماد باشد

در ٤٦ سال حرفه سینمائی ٥٢ فیلم ساخته و موجد سبکی غیر قابل تقلید است که روی آثار تهیه کنندگان جوان اثر گذاشته است.

استاد ۷۳ ساله هنر هفتم با آخرین فیلمش فرنزی پیروزی تازه‌ای‌در جهان‌سینما بدست‌آورده است .

اخیرا خبرنگار فرانس پرس مصاحبه‌ای در نیویورک با وی بعمل آورده که نکات مهم آن‌عینا نقل میشود :

همینکه در هتل بزرگ نیویورک با او روبرو شدم گفتم سلام دکتر هیچکاک !

لبخندی بر لبان قلوه‌ایش نقش بست . تابحال کسی اورا باین عنوان خطاب نکرده بود . مگر نه‌اینکه دانشگاه هاروارد باوعنوان دکترای افتخاری‌اعطا کرده است؟ غبغب بزرگش او را صاحب سه چانه نشان میداد . در لحن‌کلامش نوعی خوشمزگی وجود دارد ولی تمسخر و شیطنت و بدجنسی هرگز .

فیلم فرنزی امسال‌در کان‌بمعرض نمایش گذاشته شد واین اولین فیلمی است که هیچکاک بعد از بیست و دو سال در انگلستان‌فیلم برداری کرده است.

خبرنگار ـ دکتر ، آیا انگلستان بافتخار شما مراسمی برپا نکرد؟

هیچکاک ـ هیچکس را در زادگاهش به پیغمبری قبول ندارند .

خبرنگار ـ آیا فکر میکنید که روزی‌دوباره برای زندگی‌بانگلستان برگردید ؟

هیچکاک ـ محیط‌و آب وهوای انگلستان برای من دیگر قابل تحمل نیست . کالیفرنیا برای من بهتر است . ولی برای کارکردن همینکه در های استودیوئی بروی انسان بسته شود چه در لندن چه در هالیوود مثل یک معدنچی در معدن انسان نمیداند درست کجا را بگردد. در اینجا بایداین نکته را اضافه کنم که‌هیچکاک

سی و هشت ساله بود که دیوید سلزنیک در ۱۹۳۷ اورا بکالیفرنیا خواند واولین فیلم آمریکائیش را بنام «ربه‌کا» تهیه کرد که اسکار بهترین فیلم را در سال ۱۹٤۰ برنده شد .

آخرین‌وپنجاه‌ودومین‌فیلم‌اوفرنزی است که بعد از ٤٦ سال سابقه کار آنرا تهیه وکارگردانی کرده است . علاوه بر فیلمهای سینمائی تعدادی فیلمهای تلویزیونی تهیه کرده و موفق‌بدریافت نشان‌تالبرگ بخاطر موفقیت های با شکوهش در جهان سینما نائل گردید.

در زندگی خصوصی مانندزندگی حرفه‌ای دقیق ، با وسواس و تودارا‌ست و نسبت به همکارانش احترام‌میگذارد . زندگی‌زناشوئیش «بی‌داستان» است . دختری بنام پاتریشیا دارد که قبل از بچه‌دار شدن هنرپیشه بود واکنون سه دختر دارد که چشمان سومی‌عینا شبیه چشمان پدر بزرگش است.

هیچکاک ها قسمت‌اعظم وقتشان را در اقامتگاه محقرشان که دو اتاق اصلی و یک آشپزخانه دارد میگذرانند . بندرت مهمان درخانه می‌پذیرند . سر ساعت ۹ شب می خوابند و ۷ صبح از خواب برمی خیزند . .

از آلفرد هیچکاک پرسیدم:

شما در یک سناریو بدنبال‌چه هستید ؟ از یک سناریو چه می خواهید ؟

هیچکاک ـ همه چیز ، علاقه عمومی ، منافع انسانی ، مطالعه خصوصیات و کاراکتر .

خبرنگار ـ بعضی منتقدین‌اظهار تاسف میکنند که شما در فیلم فرنزی از همان‌ابتدای فیلم هویت قاتل را افشا کرده‌اید و لذاتماشای پایان فیلم برای تماشاچی لطفی نخواهد داشت .

هیچکاک ـ این یک اظهار نظر کاملا احمقانه است . من در این فیلم تعمدا از همان ابتدای فیلم قاتل را معرفی کردم تا تماشاچی فرصت داشته باشد تا پایان فیلم در خصوصیات و کیفیات روحی و اخلاقی قاتل مطالعه‌کند واین‌همان روشی است که در دو سه فیلم دیگر بکار برده‌ام‌قاتل بایستی‌تودل برو و سمپاتیک باشد در غیر این صورت چگونه میتوانست اعتماد قربانیانش راجلب کند .... شما ناگهان بمبی را در اطاقی که ده نفر در آن نشسته اند منفجرکنید اضطرابی که بحاضران دست می دهد بیش از دهثانیه طول نمیکشد ولی قبل از انفجار به آن ده نفر اطلاع دهید که قرار است بمبی در آن اطاق منفجر شود آنوقت ملاحظه میکنید که حالت‌اضطراب (که من آنرا به تعلیق تعبیر کرده‌ام) تا آخرین لحظه که قضیه روشن و یکطرفه شود دوام‌دارد.

خبرنگار ـ میگویند شما نسبت به هنرپیشگان رفتار وحشیانه‌ای دارید ؟

هیچکاک ـ گفته‌اند که من روزی اظهارنظر کرده‌ام که‌باید با هنرپیشگان مثل حیوان رفتار کرد . من هرگز چنین حرفی نزده ام ممکن است قضیه معکوس باشد و من گفته باشم که دیگران گاهی اوقات مثل حیوان نسبت به آنها رفتار میکنند.

خبرنگار ـ شنیدم که شماگفته‌اید هنرپیشه ها حالت بچه ها را دارند و یک مشت بچه هستند ولی من این را باور نکردم؟

هیچکاک ـ آنها گاهی افکار بچگانه دارند و این کاملا عادی و طبیعی است . شغل آنهامستلزم اینست که تظاهر کنند ، بقالب شخص دیگری درآیند،شبیه‌سازی کنند و این کارها همان است که بچه ها میکنند.

۲۴ـ گزارشهای تحقیقی

فارس: کشت چغندر قند بصرفه نیست

چغندرکاران‌مرودشت عقیده‌دارند کود حیوانی بهتراز کودشیمیائی است

این کارخانه میخواهد میان روستا ها جاده بکشد

کارخانه قند مرودشت ، برای افزایش میزان کارائی و بهره‌برداری‌بیشتر از ظرفیت‌این‌واحد بزرگ صنعتی ، بزودی احداث چند جاده را ، میان روستا های منطقه حاصلخیز مرودشت آغاز می کند .

درخانه قند مرودشت می ـ کوشد ، تا طی‌دوسال‌آینده‌با تغییراتی که در تاسیسات و ماشین‌الات خود میدهد،ظرفیت تولیدی کارخانه را به ۱٦۵۰ تن در روز برساند .

۲۰۰ هزار تن‌چغندر دریك سال

بالا رفتن سطح زندگی ورشد سالانه جمعیت در ایران ،لزوم افزایش تولید قند را ایجاب‌می کند . برای تحقق این هدف ، افزایش میزان تولید و کشت وتولید چغندرقند ، ازبرنامه‌هائی است که باید با سرعت بمرحله عمل در آید .

افزایش تولید چغندر دراجرای توصیه شاهنشاه آریامهر ، در شرقیابی مدیران کارخانجات قند ایران ، با افزایش تولید در هکتار عملی خواهد شد و همزمان با آن کوشش می‌شود که‌سطح‌زیر کشت‌نیزافزایش‌یابد.

کارخانه قند مرودشت‌درسال جاری ،۹۲۰۰ هکتارزمین زیر کشت چغندر قند دارد ، که برحسب پیش بینی کارشناسان حدود۲۰۰هزارتن میزان‌برداشت آن خواهد بود . از این مقدار چغندر حدود ۲۸ هزار تن قند و شکر بدست خواهد آمد .

باطرح برنامه های بزرك و پروژه ریزی های علمی کوشش مدیران شرکت سهامی کارخانه قند مرودشت بر اینست ، که طی دو سال آینده که بهره ـ برداری از تاسیسات آبیاری‌سد داریوش کبیر آغاز می شود ، با افزایش سطح زیر کشت و بالابردن در صد تولید ، در هکتار های زیر کشت کنونی فرآورده های کارخانه را به چند برابر برسانند .

یکی از برنامه های مترقی و چشمگیرشرکت سهامی کارخانه قند مرودشت ، اینست که از محل اعتبارات کارخانه چندرشته راه میان روستا های نزدیک کارخانه ، در حوزه مرودشت احداث کندتا کشاورزان چغندر کار بتوانند ، محصولات خودرا با شرایط بهتری بکارخانه تحویل دهند و در نتیجه به بهتر کردن زندگی خود کمك کنند .

ایجاد این جاده ها همچنان سبب خواهد شد ، که‌بسیاری از کشاورزان که تاکنون‌بسبب نداشتن راه گرد کشت چغندر نمی گشتند ، با استفاده از تسهیلاتی که کارخانه قند مرودشت از طریق اعطای وام و تدارك سایر امکانات برای‌آنها فراهم میسازد ، مزارع خود را که در حال‌حاضر استفاده‌شایان توجهی از آن نمی شود ، به کشت چغندر قند اختصاص دهند .

کارخانه قند مرودشت ، در این مورد تجربه نیز دارد . سه سال پیش بر حسب ضرورت وبه این علت که در بارندگیهای بهاری و زمستانی و براه افتادن سیلابها ، ارتباط میان روستاها قطع می گردید ، کارخانه قند مرودشت اقدام به احداث یك جاده ۱۲ کیلومتری در منطقه ارسنجان معروف به «جلودرب شوراب» کرد که بهره‌برداری از آن با هزینه کارخانه وخود‌یاری کشاورزان امکان‌پذیرشد.

کامیونداران مزاحمت‌ایجادمیکنند

بسیاری از کشاورزان منطقه مرودشت از دست کامیونداران دل خونی دارند ، آقای سید عباس زارع کشاورز مرودشتی در گفتگوئی‌با فرستاده‌اطلاعات، پرده‌ازروی‌مزاحمت کامیونداران برمیدارد و می گوید :

ـوقتی که چغندر را برداشت می کنیم ، تمام تلاش ما بر اینست که‌هرچه‌زودتر محصول را بکارخانه تحویل دهیم . فاصله‌ما تا کارخانه ۲۰کیلومتر است و ما برای سرعت در کار، محصولات خود را با کمباین‌به کارخانه حمل می کنیم ، ولی کامیونداران مانع کار می‌شوند و اصرار میورزند که حمل بار را بعهده آنها بگذاریم . به‌این ترتیب باید مدتها منتظررسیدن کامیون بشویم و تازه برای‌طی این مسافت ۲۰ کیلومتری‌بابت هرتن کرایه‌ای میان ۲۰۰ تا ۳۰۰ ریال هم بپردازیم .

این سخن از زبان تمام کشاورزان ، منطقه مرودشت به یك شکل شنیده می شود و شایسته است که‌اقداماتی در این زمینه صورت گیرد .

در برنامه چهارم عمرانی کشور هزار ها کیلو متر راه فرعی ساخته شده که در برنامه پنجم نیز ادامه خواهد یافت .احداث این راهها ضمن بالابردن سطح زندگی روستانشینان در رونق اقتصادی روستا ها نیز ، نقش مهم و برجسته‌ای ایفا می ـ کند .

تردیدی نیست که حق اولویت احداث جاده های فرعی ، باید برای مناطقی باشد که واحد های عظیم کشت و صنعت ، در آن بکار مشغول هستند و با استفاده از این راهها ، می‌توان محصولات کشاورزی را بسرعت به کارخانجات‌رسانید.

امان از گرانی‌برق

در کارخانه قند مرودشت نیز، شکوه و شکایت از گرانی‌برق صنعتی بگوش می رسد . در فروردینماه جاری، این کارخانه ۱۷۳۰۰۰ کیلووات مصرف‌برق داشته است، که بابت آن ۲۸۸۷۰۲ ریال پرداخت کرده است . یا در بهمن ماه سال گذشته ، مصرف برق کارخانه ۱۳۸٤۰ کیلووات بوده ، که بابت آن ۲٤٤۸۸۷ ریال پرداخت شده است بایك حساب سرانگشتی میتوان از گرانی نرخ برق صنعتی ، در واحد های صنعتی‌فارسی ، در گردید .

فرستاده مخصوص اطلاعات‌به فارس بهنگام دیدار از منطقه مرودشت ، از فرصت استفاده کرده‌و پیرامون مشکلاتی که چغندر کاران با آن روبرو هستند ، به بحث و گفتگو پرداخته است .

آقای نصرالله نصر ، که‌در منطقه‌مرودشت بکارکشت‌چغندر اشتغال دارد ، با صراحت می گوید :

ـحالا که روزنامه اطلاعات در بررسی اوضاع و احوال استان فارس به عنوان یک کار مهم مطبوعاتی اقدام کرده است و مشکلات مردم را بازگو می کند ، علاقمندم اعلام کنم که چنانچه وضع چغندر کاری به همین منوال پیش برود بزودی همه چغندر کاران دست از کشت چغندر برخواهند داشت .

آقای نصرالله نصر در پاسخ فرستاده اطلاعات که توضیحات بیشتری می خواست گفت :

ـحدود چهل سال است که‌در کشتزار های منطقه مرودشت چغندر قند کشت می شود . زمین ها دیگر پس از چهل‌سال یارای باروری ندارند . در گذشته که دامداری رونق بیشتری داشت و مراتع‌سرسبز بودند ، از کود های حیوانی استفاده می شد و زمین بارورتر می گردید ، ولی حالا فقط از کود های شیمیائی استفاده می ـ شود . کود های شیمیائی خوب هستند ولی به تصدیق خود آقایان مهندسان کشاورزی‌مثل کود حیوانی نیست . به این ترتیب همه ساله بازده زمین کمتر می شود .

علاوه‌براین مشکل ،مشکلات دیگری هم داریم . فی‌المثل هزینه هر هکتار چغندر از این قرار است . در حدود ۱۵۰۰ ریال ، هزینه شیاربندی و کرت‌بندی است . حدود ۳۵۰۰ ریال، کود شیمیائی مصرف می شود۳۵۰۰ ریال ، هزینه وجین زمین‌است، شش ماه باید به زمین آب‌داده شود . در حدود ۳٦۰۰ ریال به کارگر آبیار داده می شود . براساس تعرفه وزارت آب و برق ۲۵۰۰ ریال ، هزینه آب مصرفی است و تازه باید به همه این‌ها هزینه سوخت ، استهلاك موتور و تلمبه وکرایه حمل در هکتارراهم اضافه‌کرد.

حال ببینیم برداشت به چه وضعی است . طبق راندمان کارخانه قند مرودشت ، بطور متوسط از هر هکتار ۲٤ تن چغندر قند برداشت می شود . کارخانه کمی بیشتر از ۱۲۰۰ ریال بابت هر تن چغندر بما پرداخت می کند . البته در بسیاری نقاط میزان برداشت در هر هکتار بیشتر از این هم هست ولی روبهمرفته باصطلاح صرف‌نمی کند .

ادامه دارد

بانك فرزندان من

ب.ب.بانك

((بانك بیمهٔ بازرگانان))

شما باید، دربانکی برای فرزندان خود حساب داشته باشید که بتوانید درهمه حال روی آن حساب کنید وفرزندان خود راآنچنان ازخدمات ومزایای آن بهره‌مند سازید که با اطمینان بگوئید :

«بانك فرزندان من»

بانك بیمه بازرگانان، با اجرای برنامه آموزشی ، گام تازه‌ای در راه تأمین آینده فرزندان شما برداشته است . این برنامه ،که با نظر روانشناسان و متخصصین تعلیم و تربیت تهیه و اجرا میشود ، امکانات بانکی وسیع وسودمندی فراهم میسازد تا فرزندان شما با اصول اقتصاد وبرنامه ریزی آشنا شوند و زیر بنای خوشبختی وآینده خود را استوار کنند .

- براساس برنامه آموزشی ، «ب . ب . بانك» نام اختصاری بانك بیمه بازرگانان برای کودکان ونوجوانان انتخاب شده تا یادگیری آن برای فرزندان شما بآسانی امکان پذیر باشد .
- ب . ب . بانك ، قلك رایگان به فرزندان شما هدیه میکند .
- ب . ب . بانك ، برنامه استفاده ازقلك را مجاناً در دراختیارشما وفرزندانتان میگذارد.
- ب . ب . بانك با برنامه‌های آموزشی جدید به فرزندان شما امکان میدهد شخصاً پس‌انداز کنند و وسایل دلخواه خود را ازمحل پس‌انداز خود خریداری کنند وبدین ترتیب با ارزش پول و مزایای پس انداز عملا آشنا شوند.
- ب . ب . بانك با اجرای برنامهٔ آموزشی آیندهٔ فرزندان‌شما را برپایهٔ منطق، مآل‌اندیشی وبرنامه ریزی اقتصادی بنا می‌نهد واز کودکان امروز، زنان ومردان موفق اقتصادی فردا را میسازد .
- ب. ب. بانك، فرزندان شما را ازمزایای فوق‌العاده حساب پس انداز وحساب سپرده ثابت بهره‌مند میسازد .

در«ب . ب . بانك»، برای‌فرزندانتان‌حساب پس‌انداز وحساب سپرده ثابت باز کنید وبا اطمینان بگوئید:

بانك فرزندان من

ب.ب.بانك

دارندگان حساب پس‌انداردربانك بیمه بازرگانان میتوانند با مراجعه به شعب بانك در سراسر کشور ، قلك ب . ب .بانك و دفترچه‌های راهنما رابرایگان دریافت دارند.

بحث آزاد تازه اطلاعات : درمان در ایران باید ملی شود ؟

از : دکتر پرویز صدیق

دست مامورین دولت را از درمان کوتاه کنید

برای اینکه کیفیت اسفناک درمان در ایران از صورت کنونی درآید و هر فرد ایرانی در هنگام بیماری ازامکانات درمانی کافی برخوردار باشد و بدون دردسر ، تحت معالجه و درمان قرار گیرد ، باید هرچه زود تر کلیه افراد کشور را در مقابل بیماری بطور اجبار بیمه کرد و بعبارت دیگر ، درمان را در ایران ملی اعلام نمود .

بیاد دارم روزی دکتر جهانشاه صالح ، وزیر وقت بهداری‌که ازشرفیابی به حضور شاهنشاه ، به دفتر خود بازگشته بود ، مرا که آنوقت مدیر کل وزارت بهداری بودم ، بدفتر خود فرا خواند و طرح لایحه‌ای را بدست من داد که باصطلاح «واگذاری کار درمان بعهده مردم بود» و من تا آنروز از متن آن ، بی‌خبر بودم . دکتر صالح گفت : اعلیحضرت این طرح را نپسندیدند و فرمودند مضمون این لایحه اگر اجرا شود . وضع از آنچه هم که فعلاهست، بدتر خواهد شد و مداخله دولت درکار درمان بیشترمیشود .باید لایحه‌ای تنظیم گرددکه‌واقعا کار درمان را بمردم واگذار کند .

آنروز دکتر صالح از من خواست چنین طرحی را تدوین‌کنم تا دست دولت از امور درمانی کوتاه شود و خود مردم در کار درمان مداخله کنند .

لایحه واگذاری بهداری بمردم که امروز اجرا میشود ، تهیه و تنظیم‌گردید و بصورت قانون درآمد . اما از آنجاکه قانون‌واگذاری‌درمان‌بمردم که‌امروز اجرا می شود ، برای آن زمان مناسب بود ، برای امروز بهیچوجه کافی نیست و نقایص بسیار دارد.

امروز که قراراست منویات باطنی شاهنشاه در امر درمان ملت ایران در سطح خیلی گسترده و انقلابی صورت عمل بخود بگیرد ، باید درنظر داشت که ملت‌ایران منحصر بیک‌عده معدودکارمند دولت نیست.واگر رضای خاطرشاهنشاه باید فراهم آید ، بیمه همگانی و انگاه ملی کردن‌طب‌ایران‌باید جامه‌عمل‌بپوشد. و از این راه طب و درمان را از صورت تاثر آور کنونی که بشکل تجارت درآمده و اثرات معنوی خود را ازدست داده است ، خارج ساخت و آنرا در راه و هدف عالی انسانی بجریان انداخت .

برای اینکه داستان‌های دلخراشی مانند آنکه‌بیماری در پشت در بیمارستان جان داد ، زیرا تخت خالی نداشتند، و یا فلان بیمار دراثر کم‌ضاعتی و عدم دسترسی به پزشک و دارو جان سپرد، تکرار نشود، یگانه‌راه‌حل مشکل ،اجرای بیمه همگانی است و بدنبال آن ملی کردن کلیه موسسات پزشکی .

بیمه همگانی همه اشکالات را مرتفع و درد ها را دوا میکند . پس برای تعمیم درمان (اگر میگویم درمان و نمی گویم بهداشت ، برای آن است که تامین و تعمیم بهداشت از وظایف دولت است) باید بی‌درنگ مبادرت به بیمه همگانی کرد و هر فرد ایرانی در هرنقطه از ایران و با هر شغلی که دارد ، باید همه ماهه حق بیمه خود را بپردازد .

بیمه درمانی کارگران ـ بیمه درمانی کارمندان دولت و هرچه مربوط‌به‌درمان است ، به استثنای همه افراد ارتش در حال خدمتکه لابدقوانین خاصی دارند، باید در یک جا تمرکز یابد .

نگارنده عقیده دارد ، افراد وافسران ارتش پس‌از بازنشسته شدن، ازمقررات بیمه های درمانی همگانی استفاده کنند ، بشرط آنکه حق بیمه را پس‌ازبازنشسته شدن مرتب مانند دیگران بپردازند

اطمینان میدهم چنانچه‌بیمه همگانی انجام گردد ، بقدری پول در صندوق‌گرد خواهد آمد ، که با آن وجوه میتوان بهترین و مجهز ترین بیمارستان ها و درمانگاه ها و زایشگاه ها و آسایشگاه ها را در ایران بوجود آوردو باپرداخت حقوق کافی به پزشکان و کادر پزشکی ، زندگی آنها را بنحو آبرومندانه تامین کرد .

در اثر بیمه همگانی ، دولت رقم سرسام‌آوری راکه‌در بودجه سالانه خود جهت درمان و حقوق پزشکان پیش‌بینی میکند و تازه مردم هم ناراضی هستند حذف خواهد کرد وآنرا بمصارف‌عمرانی دیگر خواهد رسانید

اگر همه مردم بیمه باشند ، بهترین دارو ها و موثر ترین آنها دراختیار بیماران گذارده خواهد شد .وقتی‌پزشک باحقوق کافی در رفاه باشد و انتیه‌اش تامین گردد ، با دلگرمی و دلسوزی بیماران را عیادت میکند و با دقت کافی بیماری او را تشخیص میدهد و بسرعت درمانش میکند

وقتی تعداد بیمار هر پزشک معلوم باشد، دیگر طبیب خسته‌نمی‌شود وبیمار ناراضی نمی گردد

طب‌را ملی کنید :

وقتی بیمه درمان همگانی اجرا گردید بایدبلافاصله کلیه موسسات‌درمانی دولتی و غیر دولتی را ملی اعلام کرد و قیمت عادلانه‌موسسات خصوصی‌را بنحو مطلوب بصورت نقدی‌یا با قبوض‌اقساطی پرداخت کرد .

برای اینکه موسسات درمانی بصورت آبرومندانه و تمیز نگاهداشته شود ،باید برای مدیر بیمارستان و یاسایر موسسات درمانی پاداش وجوایزی پیش‌بینی کرد. مدیریت بایدبعهده افراد غیرپزشک واگذار شود و از پزشکان فقط کار های فنی مربوط به خودشان‌را انتظارداشت.

موسسات درمانی که ملی شده‌اند و یا بعد ها بوجود می آیند ، باید در جلب رضایت بیماران‌ازهیچگونه‌فداکاری مضایقه نکنند و با درمان صحیح انها ، از تعداد تلفات بطور محسوس بکاهند .

برای پزشکان که با حقوق ملی کار می کنند ، باید در مجاورت بیمارستان‌ها خانه هائی بنا کنند که هنگام کشیک‌شب از آن استفاده کنند و نیز ، برای آنها ساعات کار (که‌حداقل شش ساعت‌باشد) تعیین کنند وعده‌ای از آنها که صبح ها در مطب ها بیمار عیادت میکنند ،عصرها در بیمارستان ها خدمت کنند . بطوری که همه پزشکان هم در مطب بیماران سرپائی را ببینند و هم در بیمارستان بیماران بستری را عیادت کنند .

برای تنظیم لایحه‌ای با این درجه از اهمیت ، بهتر است از نظام پزشکی استمداد جویند ، زیرا سازمان مزبور به کلیه پزشکان ایران دسترسی دارد و صلاحیت هریک را بخوبی میداند و می تواند با تشکیل کمیسیون هائی لایحه‌ای جامع تهیه و تنظیم و به دولت تسلیم‌کند.

یکی از فواید ملی شدن طب ، آن است که از نیروی کلیه پزشکان ، بنفع مردم استفاده می شود و یک پزشک تا زمانی که قادر بانجام وظیفه است ، خدمت میکند و وقتی هم فرسوده گشت، با وضع و حقوق بهتری بازنشسته می شود و دیگر برای آنکه پزشک دیگری را استخدام کنند ، ناگزیر نمی شوند مانند امروز پزشک مجرب و کارکشته خود را بنام بازنشستگی از گردونه خارج کنند و او را که فرد مفیدی است ، عاطل و باطل در خیابان ها ویلان و سرگردان سازند .

دولت نباید مداخله کند ، اما باید کمک و معاضدت و پشتیبانی کند .

اگر باید منویات شاهنشاه را اجرا کرد ، باید دست مامورین دولت از کار درمان ، بکلی کوتاه شود و برای اداره درمان همگانی و ملی باید هیئتی با انتخاب صحیح کلیه پزشکان برای مدت مثلا دوسال‌انتخاب شوندو آنهافرماندهی کلیه عملیات را بعهده گیرند و پزشکان را برای خدمت در نقاط مختلف کشور تعیین کنند و کلیه‌پزشکان را که به‌جهاتی شهرت پیدا کرده‌اند ، ماهی دو سه بار به شهرستان ها برای استفاده بیماران شهرستانی ، اعزام دارند .

اینکه نوشتم دولت نباید مداخله کند ، برای آن است که وضع درمانی ، از صورت مبهم و نامطلوب فعلی خارج گردد .اما دولت نباید پشتیبانی‌وحمایت خود را از چنین دستگاه عظیمی دریغ کند .

امید است این نظر که از روی‌تجارب چندین ساله نگاشته شده ، مورد توجه اولیای دولت قرار گیرد و با فراهم‌آوردن وسایل درمان مردم ، موجبات رضایت خاطر همگانی را بدست آورند .

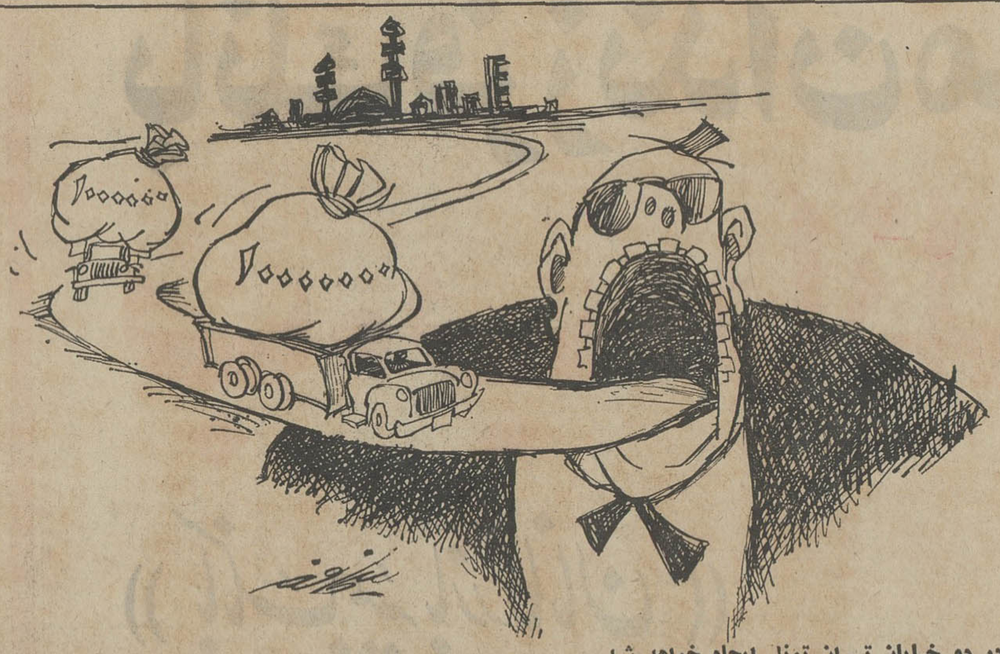

در دو خیابان تهران تونل ایجاد خواهد شد

گفتگوی تلفنی

۳۱۱۰۷۱

از ساعت ٤ تا ۹ بعد از ظهر

★ الو ، من حسین رضائی ـ وزارت‌آموزش‌وپرورش تا سال‌گذشته به‌دبیران‌نمونه مبلغی بعنوان پاداش‌می پرداخت ، اما امسال تاکنون از پرداخت آن مبلغ که گوشه‌ای از مخارج عده‌ای دبیرراپر میکرد ، خودداری شده است . بهتراست مقامات وزارت بفکرهمکاران‌پائین دست خودشان هم باشند واز این فرصتها هم استفاده کنند تا وضع مالی همکارانشان بهتر شود .

★ الو ، من مهدی آهنیان مقدم مسافر خط ۱۳۹ در مسیر میدان شوش به میدان سپه هستم ـ انتظار در ایستگاه های اتوبوس این خط دراین این هوای گرم دیگربرای مسافرین قابل تحمل نیست . لطفا بنویسید مسئولان شرکت واحد چند دستگاه بتعداد اتوبوسهای این خط اضافه کنند،وبه رانندگان و کمکرانندگان این خط بگویند ، تاآنجا کمبرای سوار کردن مسافرین‌جا دارند از سوار کردن آنها دریغ نکنند .

● الو ،من‌شمس الدین‌ریاحی شهرداری منطقه مهرآباد جنوبی ، به بهداشت‌این محل توجهی ندارد .یکی از مشکلات این است که در این منطقه از مامور شهرداری خبری نیست، مگر هنگامی که کسی کار ساختمانی داشته باشد ! اهالی‌هم خاکروبه و زباله خود را در جوی های آب میریزند و همین امر موجب ازدیاد پشه‌و مگس میشود ، و بوی تعفن این جوی ها نیز ، آسایش مردم را سلب‌می کند .

● الو ، من اصغر نورآذر ـ اهالی میدان فرحناز و اطراف آن از دست‌عده‌ای از رانندگان تاکسی ٥ ریالی خط ۲۲۲ به تنگ آمده‌اند . چون این رانندگان اگر مسافری بخواهد از ابتدا تاانتهای خط برود دهها متلک و بدو بیراه میگویند ، و از طرفی اصلا تا آخر خط نمی‌روند . اگر از میدان فرحنازحرکت کرده باشند ، تا میدان مهامی روند و اگر از پارکشهر هم حرکت کنند ، باز تا میدان مهام خواهند رفت . بنظر من ، خود رئیس این خط را باید کنترل کردتا به کار خود توجه بیشتری دهد .

● الو ، من محمد فتوحی اردکانی ـ در کلیه وزارتخانه‌ها ، فوق‌العاده خارج از مرکز را از روی حقوق دریافتی کارمند تعیین میکنند ، ولی در وزارت آموزش وپرورش فوق‌العاده خارج ازمرکز را از روی اشل حقوق قدیم که ۳۰۰ تومان‌است تعیین میکنند. آیا درست است که کارکنان وزارت آموزش و پرورش از مزایای حقه خود ، که دیگران نظیر آن را در وزارت خانه های دیگر میگیرند ، محروم باشند؟

● الو ، من حسن‌محمدخانی‌ـ در خیابان منوچهری تهران نو ، یک مسیل هست ،که بصورت‌مجرای گنداب وفاضلاب‌یک حمام و یک کارخانه تویزیون سازی که در این حوالی هست ، درآمده است . شهرداری هم در این مسیل سد بندی‌کرده و همین امر موجب شده است که این گنداب و فاضلاب ، دراینجا بشکل لجنزاری درآید . حالا، بوی تعفن این لجنزار،که تا شعاع ۱۵۰ متری نفوذ میکند ، از اهالی سلب آسایش کرده است ، بطوری که‌مادر این‌هوای گرم ، نه میتوانیم در بالکن و حیاط وپشت‌بام بخوابیم ، نه جرات می‌کنیم پنجره اتاق خود را باز کنیم .

نامه به روزنامه

تکلیف فرزندم‌چیست؟

درسال تحصیلی ۵۰ـ۴۹فرزندم را در کلاس پنجم یک دبستان ملی که درحوالی خیابان‌جمشید آباد واقع است ثبت نام کردم وبابت شهریه مبلغ ۲٦۰ ریال پرداختم ، البته بصورت نرخ دولتی .

در سال تحصیلی ۵۱ـ۵۰ مجددا برای ثبت نام فرزندم بدبستان مزبور مراجعه کردم ولی مدیره مدرسه گفت امسال ما برای‌کلاس راهنمائی شاگرد با شهریه دولتی نمی‌پذیریم . من هم بدلیل عدم بضاعت مالی خواستم پرونده فرزندم رابگیرم و او را به مدرسه دولتی ببرم. ولی مدیره مدرسه ضمن اظهار رضایت از فرزندم گفت هرقدر برایتان مقدور است بدهید و من ۲۲۰ تومان نقدا برای ثبت نام دادم . پس از چند ماه که از سال تحصیلی گذشت‌مدیره مدرسه ادعای باقیمانده شهریه را کرد و برای تامین منظورش فرزند مرا چندین بار درحضور سایر محصلین‌ملامت وسرزنش کرد. منهم برای اینکه روحیه بچه‌ام تضعیف نشود . بناچار ۱۰۰ تومان دیگر پرداختم ولی با این تهدید که طفل شمارا از امتحان‌محروم‌میکنم ۱۰۰ تومان دیگرازمن‌گرفت بالاخره زمانیکه فرزندم برای اخذ نتیجه به مدرسه رفت مدیره مدرسه در مقابل اعلام نتیجه مبلغ دیگری خواست و فرزندم را با چشم گریان بخانه‌فرستاد .میخواستم به مقامات وزارت آموزش و پرورش بگویم : اکنون‌سرنوشت فرزند من و دیگران که درآینده گردانندگان چرخ مملکت‌هستند دردست شماست . بهتر است اشخاصی را در راس مدارس بگذارید که واجد شرایط و صلاحیت باشند .

غلامرضا ـ افشار

جاده ساوه ـ همدان

بعد از چند سال مکاتبه در مورد آسفالت جاده ساوه به همدان‌که شوسه است ،بالاخره در سال ٤۸ آسفالت این‌جاده راشروع کردند و قسمتی از آن را انجام‌دادند و فقط‌حدود ۵۰ کیلومتر از جاده باقی ماند .

من نامه‌ای بامضاء دهها نفر دیگر به وزارت راه نوشتم ، آنها گفتند در برنامه سال ۵۰ آسفالت را انجام خواهیم داد . و حالا سال ۵۱ است ، ولی هنوز از راه ۱٤٦ کیلو متری‌ساوه ـ همدان ، خاکی است .

ناگفته نماند ، در اول سال جاری گروهی آمدند و فقط به لکه گیری چاله‌ها و گودال های جاده ، آنهم تا قسمت کوتاهی ، اکتفا کردند و دو باره محل کارشان را ترک کردند . ما پس از مدتی که دنبال کار را گرفتیم ،دریافتیم میخواهند بقیه آسفالت این جاده را به اداره راهداری استان مرکز واگذار کنند و ما نیز ، نمیدانم این تحویل و تحول ، کی انجام میشود .

فرهاد آریان پور

★ این کامیون ها !

بااینکه ابتدای‌خیابان کم‌عرض شاه‌صفی ، تابلوی«ورود کامیون ممنوع» نصب گردیده‌است ، اهالی این‌خیابان در تمام ۲٤ ساعت شاهد عبور کامیونهای سنگین‌از این خیابان هستند . اغلب رانندگان هم با سرعت سرسام‌آورو بوق‌زدن‌های‌پی‌درپی همراه با صدای ناهنجار موتوسیکلتها ، ضمن تصادفات وبه بارآوردن صدمات جانی ، آسایش‌را از اهالی خیابان سلب کرده‌اند . علت‌هم‌اینست که در این خیابان مامورین راهنمائی بحد کافی گمارده نشده‌اند تارانندگان را واداربه اجرای مقررات راهنمائی‌بکنند. از طرفی اجتماع جوانان بیکار وولگرد درخیابان ، و متلکهای آنها ،وضع نابسامانی در این خیابان بوجودآورده‌است.اهالی ازمقامات مسئول تقاضا دارند نسبت‌به رفع مشکلات اهالی این خیابان‌هم‌چاره‌ای‌بیندیشند.

عصار

★ زباله‌دانی نیست !

اراضی موقوفه‌نارمك‌وشمیران، گویا فقط باین‌خاطر که‌خارج از محدوده‌است،بصورت‌زباله‌دانی‌شرکت واحد وشهرداری منطقه ۸ درآمده است ! به‌این معنی که از طرفی تمام زمین های مجاور تاسیسات شرکت واحد ، مملو از لاستیك کهنه‌و وسایل مستعمل وزائد شرکت واحد شده است و از طرفی روزانه چند کامیون زباله به این حوالی آورده می شود و زباله‌ها در اراضی‌محل‌سکونت ماریخته می شود .کسی هم نیست که ازاین‌اعمال‌جلوگیری کند واهالی‌ناگزیر ازمیان‌تونل زباله عبورمی کنند .بدنیست برای حفظ بهداشت ساکنان خارج از محدوده هم فکری بکنند .

مهندس مساواتی

پیشنهاد منظوم

در دنباله پیشنهاد ایجاد شعبه دانشگاه مشهد در شهر مستعد «تربت حیدریه» از ـ طرف اهالی نیکوکار آن دیار

ابراهیم صهبا

در خراسان رئیس دانشگاه
خواست تا شعبه‌ای کند ایجاد
تا مددکار کار او باشد
از چنین فکر پر امید و ثمر
مردم شهر ، انجمن کردند
این«زمین» دادوآنیکی«زر» داد
مرد و زن خواستار آن گشتند
از دل و جان نموده استقبال
دارم امید تا « وزیر علوم »
جلب سازد رضایت ما را
« تربت حیدری » کند تغییر
شهری آباد و معتبر گردد
مرکز دانش و هنر گردد

که بود مردی عالم و آگاه
در دیاری که دارد استعداد
شعبه‌ای در کنار او باشد
«تربت حیدریه » یافت خبر
اجتماعی ز مرد و زن کردند
دیگری وعده های بهتر داد
تشنه بیقرار آن گشتند
زانکه این راه بود راه کمال
بشنود این مطالب منظوم
شاد ، اهل ولایت ما را
این تکامل در آن کند تاثیر
معتبر گردد
و هنر گردد

آگهی

شماره‌چهارم نشریه‌دانشکده علوم تربیتی دانشگاه تهران انتشار یافت م الف ٦٦۸۹

فوتبال

منتخب ایران

«منتخب ازافرادتیم اردوی المپیک ایران»

درمقابل

پلیس تایلند

«باترکیبی ازیاران تیم ملی تایلند»

استادیوم امجدیه

چهارشنبه ٤ مردادماه ساعت ۷ بعدازظهر
جمعه ٦ مردادماه ساعت ٦ بعدازظهر

قیمت بلیط:
شمال‌وجنوب وروبروی جایگاه ۳۰ ریال
طرفین جایگاه ۱۰۰ ریال
زیرجایگاه ۱۵۰ ریال

محل فروش:
گیشه های امجدیه
چهارشنبه ازساعت ۱ بعدازظهر
جمعه ازساعت ۹ صبح

دبیرستان ادونتیست

دوره کامل ریاضی و طبیعی

باکادر دبیران مجرب و کلاس های حداکثر ۲۰ نفری و شهریه مناسب ، دبیرستان دریاغ مشجر بزرگ و محیط آرام بناشده و مجهز بزمین فوتبال ، استخر شنا و بسکتبال میباشد ، دارای برنامه زبان انگلیسی۱۰ ساعت‌در هفته، تدریس توسط دبیران‌فارغ‌التحصیل خارجه ، باتسهیلات ادامه تحصیل در موسسات عالی ادونتیست‌در آمریکا واروپا ، وسیله ایاب و ذهاب فراهم است .
ثبت نام همه‌روزه باستثنای جمعه و شنبه

نشانی : شمیران ، خیابان فرمانیه ـ خیابان نداء
تلفن ۸۷۵۱۷۷

آ ـ ۲۹۳٤٦

آگهی پذیرش دانشجو

برای دوره فوق‌لیسانس

دانشکده علوم دانشگاه تهران جهت نیمسال اول سال تحصیلی ۵۱ـ۵۲ برطبق اصول کلی دوره های فوق‌لیسانس از طریق مسابقه ورودی برای رشته‌های ریاضی و فیزیک و شیمی و زیست شناسی وزمین شناسی تعدادی دانشجو میپذیرد . داوطلبان میتوانند از تاریخ ۲۳ مرداد ماه لغایت ۲ شهریور ماه همه روزه برای ثبت نام بدفتر تعلیمات فوق لیسانس دانشکده علوم مراجعه نمایند . تاریخ امتحان موقع دریافت کارت شرکت در جلسه‌اعلام خواهد شد .

مدارک لازم

۱ـ گواهی ریز نمرات باقید میانگین کل از دوره لیسانس‌دانشکده مربوطه .
۲ـ فتوکپی دانشنامه یا گواهینامه موقت لیسانس
۳ـ ۳ قطعه عکس ٤×۳
٤ـ فیش بانکی بمبلغ یک هزار ریال بحساب ۹۳۲۸ بانک رهنی ایران .
۵ـ دو برگ فتوکپی یا رونوشت شناسنامه
٦ـ برگ خاتمه خدمت یا معافیت وظیفه عمومی (فارغ‌التحصیلان سال جاری بشرط آنکه تحصیلات دوره فوق لیسانس آنان دنباله تحصیلات دوره لیسانس باشد و سن آنان بیش از ۲٦ سال نباشد میتوانند از معافیت تحصیلی استفاده کنند.).

یادآوری

داشتن حداقل میانگین ۳ (یامعادل آن در نظامهای دیگر نمره گذاری) . شرط شرکت در مسابقه ورودی است . داوطلبانیکه میانگین آنها سین ۲٫۵و۳ (یامعادل آن در نظامهای دیگر نمره‌گذاری) است پس ازموافقت گروه مربوط میتوانندر مسابقه‌ورودی شرکت کنند م‌الف ٦۷۰۷

دانشگاه تهران

آ ـ ۲۹۵۳۸

دبیرستان ایرانمهر

برای دوره کامل رشته‌های (طبیعی وریاضی) وکلاسهای اول‌ودوم راهنمائی تحصیلی با کارگاه وآزمایشگاه مجهز باتدریس زبان (فرانسه‌وانگلیسی) همه روزه ثبت‌نام مینماید .

نشانی: خیابان تخت‌جمشید ملك‌الشعراء بهار تلفن ۸۲۰۵۰۹

مدرسه آدم ۱۳۵۰

شایان توجه مدارس راهنمائی تحصیلی

کارگاههای شماره ۱ وشماره ۲ تعلیم مقدمات حرفه وفن شرکت تنام که بموجب موافقت نامه شماره۱۰۹۱وبمورخ ۱٤ر۲ر۱۳۵۰ مقام وزارت آموزش و پرورش که عینا در زیر درج میشود :

انجمن ملی مدارس هم‌آهنك

عطف به نامه مورخ ۱۱ر۲ر۵۰ به عنوان مقام عالی وزارت در مورد تشکیل شرکت«تنام» به‌منظور تامین محل و لوازم کارگاهی جهت استفاده مدارس دوره راهنمائی در صورتی که کارگاه های مورد نظر مجهز باشند و نیاز برنامه های دوره راهنمائی را برآورده سازند تاسیس آن‌ها مفیدفایده خواهد بود و بنابراین با پیشنهاد آن انجمن موافقت میشود ، ضمنا خواهشمند است دستور فرمائید بموقع محل این مراکز و صورت تجهیزات آن را جهت اطلاع به‌این دفتر ارسال دارند .ح ـ ك

فخری رهرو
مدیر کل دفتر برنامه ریزی آموزش راهنمائی تحصیلی

برای تعلیم مقدمات حرفه و فن در۸ رشته ذیل آماده‌اند:
برق ـ اتومکانیك ـ فلزکاری ـ درودگری ـ ماشین نویسی ،چاپ ، سرامیك ، نقاشی‌برروی پارچه لینولئوم (لانیوکرات)

کارگاه شماره ۱ خیابان پاستور ـ کوچه‌متین‌دفتری تلفن ٤٦۹۸۷

کارگاه شماره ۲ خیابان شاهرضا روبروی خیابان کورش کبیر ـ کوچه عزیزی تلفن ۳۹۳۹۹۰

زنان

تهران، اولین شهر طلاق در ایران

★ ۲۳ در صد طلاقها در تهران اتفاق میافتد

★ عمر زندگیهای عاشقانه بیش از ۳٫۵ ماه نمی‌پاید

مسئله‌ی طلاق و ناکامی‌های زناشوئیها امروز در تمام‌جهان از مهمترین و قابل توجه ترین مسائل روز شده است . چرا که ازدیاد روز افزون جدائیها و طلاقهای بیدلیل یابا علت های کاملا ردشدنی و بی‌اهمیت سلامت روانی و خوشبختی خانواده ها را که بچه هامهم‌ترین‌اعضای آن‌هستند، دستخوش نابسامانی ، اندوه هاوافسردگی های فلج کننده و لاجرم تبهکاریها و عصیان ها نموده است .

زنان و مردانی که مطب روانشناسان را انباشته‌اند ، اغلب از اندوهی در رنجند که زندگی غم‌انگیز زناشوئی ودر پی جدائی برایشان پیش آورده است .

اگر بدانیم که طلاق در تهران هر ماهه ۵۰۰ خانواده را از هم می‌پاشدو بیش از ۱۳۰۰ کودك را سالانه در آتش این‌جدایی میسوزاند ، عظمت مشکل و اهمیت مسئله طلاق بیشتر به فکر وامیداردمان .واگر بدانیم که از بررسی ۹۰۰ کودك و نو جوان بزهکاری که گرفتار قانون و مجازات شده‌اند ،بیش از ۶۵ درصد به علت نداشتن سرپرست دلسوز و نبودن پدرو مادر به بزهکاری کشیده شده‌اند ، توجه خواهیم کرد که ازدواج های اشتباه وبالتبع جدایی ، چه آتشی میافروزد . آتشی که براحتی میتواندافراد بسیاری را گناهکار یابیگناه در خود بسوزاند . اما طلاق مسئله‌ی نوظهور وتازه‌ای‌نیست، نگاه کوتاهی به‌تاریخچه‌ی‌طلاق در ایران ،شاید بی مورد نباشد.

ایران چهارمین کشورطلاق دنیاست و تهران اولین شهر طلاق درایران است .

بیش از ۲۳ درصد طلاقها در تهران اتفاق میافتد. در تهران طلاق بیش از ازدواج وقوع می‌یابد . واین طلاقها و اثرات روانی ناشی از آن ، پس از بچه ها ، یا حتی‌پیش‌از بچه ها ، به مادرانشان لطمه میزند.

یك‌خانم روانشناس از یك بررسی کلینیکی طولانی ،روی بیش از ۳۵۰زن‌مبتلا به‌اختلالات روانی و عصبی ، این نتیجه را بدست میدهد که مهمترین علت بیماریها و ناراحتی های روانی زنان ، ناراحتی های‌ناشی از اختلالات زندگی‌زناشوئی است . چه آنهائی که جدا شده‌اند و چه آنهایی که به زندگی زناشوئی در شرایط سخت و غم‌انگیز ادامه‌میدهند (ناراحتی‌های روانی وعصبی در دسته‌ی اخیر ، بیشتر مشاهده میشود).

شاید توجه به‌مسئله‌خانواده هایی که هر لحظه بیم از هم گسستن و پریشانی آنها می ـ رودبیش از خانواده‌های‌پریشان، حائز اهمیت باشد. زیرا که تشنج و دلهره و اضطراب‌ناشی از این که زندگی به مویی بند شده‌است ، بیش از اندوه ورنج تنهایی وازهم گسستگی خانواده‌ایست که سرانجام جدا شده‌اند و به اختلافات بگو ، مگو ها ، جنجالها و رفتار های وحشتناك پیش روی فرزندان خاتمه داده‌اند.

این گونه خانواده ها، برای بچه ها به مراتب دهشتناکتر ، غم‌انگیز تر و خطرناکتر از جدایی از پدر یا مادر است.

علت طلاقها

خوبست اینرا هم بدانیم که اینهمه طلاق بچه علت اتفاق می‌افتد و چرا از هر چهارپیوند زناشوئی یکی‌به جدائی‌منجر میگردد : علل اقتصادی در رأس قرار دارند . یعنی‌متناسب نبودن توقعات مالی زن یا امکانات همسر ، اختلاف‌سطح مالی زن و شوهر ، عدم تعادل در هزینه خانواده ، تظاهر و خود نمائی خانواده ها قبل از ازدواج و امتناع از گفتن‌حقیقت، افزایش غیر متناسب اعضای خانواده .

علل جسمانی و روانی ، که مهمترین عامل اختلافات سنی زن‌و شوهر است همین‌اختلاف منشاء تفاوتهای بسیار دیگر است که ناگزیر به بی‌تفاهمی و بی محبتی منجر میشود.

عدم تفاهم و توافق اخلاقی که گاه حاصل اختلافات ذکر شده است نیز از بزرگترین علل گسستگی خانواده هاست . ۴۰ درصد جدائیها بنابر آمار به‌این علت است .

ازدواجهای زودرس عروس کوچولو ها از دردسر های بزرك و قابل بررسی خانواده ها است چنانکه ۸۰ درصد مطلقه ها ۱۴ تا ۲۵ ساله هستند و ۷۰ درصدمطلقه ها ۱۸ تا۳۰ ساله .

ازدواج های عاشقانه ظاهرا بدترین سرنوشت ها را دارند، دکتر « اسنل پنتی » کارشناس بزرك امریکائی در کار ازدواج پس از سی سال رسیدگی به پرونده های ازدواج وطلاق در شهر های پرجمعیت امریکا و دیگر کشور های جهان و ۵ هزار مصاحبه‌ی حضوری با عاشقان به وصال رسیده وترك وصل گفته می‌نویسد :

« اینك دادگاه های طلاق در سراسر جهان ، فراوان‌از زنان و مردانی است که روزگاری چون جان شیرین یکدیگر را دوست داشتند . لکن اکنون چون دشمنان دیرینه از یکدیگر متنفر شده‌اند و خنجر کشیده در برابر یکدیگر ایستاده‌اند.» دکتر پنتی میگوید: افسانه عشق ها ازمخرب‌ترین‌اختراعات بشراست‌وجز تصوروپندارچیزی نیست . پندار که جاودان نمی ماند . در امریکا از هر صد ازدواج عاشقانه ۹۳ تای آن‌با طلاق روبرو میشود . درفرانسه وضع از اینهم بدتر است . عمر متوسط هر ازدواج‌عاشقانه سه ماه‌و نیم است .

ازدواج که پیوند دو شخصیت است برای ایجاد زندگی بهتر و بهروزی هر یك از طرفین بیش از هر چیز به شخصیت متعادل وموزون متکی است که ضامن‌خوشبختی‌زن‌وشوهر است و اختلاف و بدبختی درازدواج بیشتر ناشی از عدم تطبیق دو شخصیت است .

این مطلب با استفاده از رساله تحقیقی خانم عصمت فاضلی دانشجوی‌دانشکده‌حقوق تهیه شده است .

مدل هایی از کفش های مد فرانسه ، امسال همچنان‌کفش های لیژدار و پاشنه پهن و بنددار با تزئینات پروانه‌ای مد است .

ستاره بخت شما

فروردین ـ آنچه را که می‌خواهید بزودی بدست‌می آورید در مورد شخصی که به تازگی با اوآشنا شده‌اید محتاط باشید .

اردیبهشت ـ نسبت به کاری‌که انجام می دهید کمی دلسرد شده‌اید . یک هیجان تازه و دلپذیر در پیش است .

خرداد ـ یک ملاقات رسمی خوشفرجام در پیش دارید در موردشخص‌مورد نظر زیاد هم بدبین نباشید.

تیر ـ موجب رنجش یکی از دوستان مهربان میشوید. در یک میهمانی و یامجلس دوستانه بشما خوش می‌گذرد .

مرداد ـ برنامه‌ای که قبلا تنظیم کرده‌اید تغییر می‌کند . ملاقات دلپذیر و جالبی را پیش بینی می کنیم .

شهریور ـ بهتر است بر احساسات خود کاملا مسلط باشید نگرانی های گذشته شما مرتفع می‌گردد .

مهر ـ تحت تاثیر فداکاری و محبت یکی از دوستان قرار میگیرید بعد از ظهر خوبی در پیش است .

آبان ـ در امور مربوط بمخرید وفروش دقت بیشتری داشته باشید . نامه یا پیغامی تازه دریافت می‌کنید .

آذر ـ مواظب‌باشید : یکی از افراد فامیل خبر خوبی در اختیار شما قرار می دهد.

دی ـ تغییر و تحول کوچکی را پیش‌بینی میکنیم‌ساعات فراغت از کار را خوش میگذرانید .

بهمن ـ برای رفع‌سوء تفاهمات موجود یکی از دوستان پیش‌قدم میشود . با شخص مورد علاقه‌ساعات خوبی را در پیش‌دارید.

اسفند ـ در گفتگوهای میان افراد دخالت خواهید کرد . به یک میهمانی‌نیز دعوت میشوید .

اگر فردا روز تولد شماست

درمیان خانواده،اطرافیان و فامیل از محبت‌واحترام فوق‌العاده برخوردار خواهید شد . شانس های کوچک و پراکنده زیادی را برای شما پیش بینی میکنیم .

چند نکته دربارهٔ جشن تولد بچه‌ها

بچه ها میهمان داشتن و میهمان بودن را دوست‌دارند. خصوصا که پای جشن تولد در میان باشد که سخت برایشان خاطره انگیز و فراموش نشدنی است . اما این میهمانی برایشان لذت‌بخش ترخواهد بود اگر دوستان و بچه های همسن و سالشان در آن شرکت‌داشته باشند .

متاسفانه در بعضی از خانواده‌ها جشن تولد بچه‌ها بصورت یك دوره خانوادگی برگزار میشود و پدر و مادر ها کمتر توجه به روحیه و خواسته های فرزندانشان دارند .

برای برگزاری یك جشن تولد دلخواه بچه ، به این نکات توجه کنید .

* اولین شرکت کنندگان این جشن تولد را از بین دوستان نزدیك فرزندتان انتخاب کنید که از لحاظ سن و سال و خصوصاآشنائی ارتباط لازم بین آنها برقرار باشد

* ساعت شروع و پایان جشن را به خانواده بچه ها اطلاع بدهید تا در ساعت معین میهمانی شروع و تمام شود .

* قبل از هر چیز بودجه خود را در نظر بگیرید و زمینه خرج را با بودجه‌ای که دارید تنظیم کنید .

* این نکته را در نظر داشته باشید که هرحادثه‌ای که در منزل شما برای بچه ها رخ بدهد مسئولش شما هستید . بنابر این سعی کنید در حین برگزاری جشن حوادثی را که ممکن است‌رخ دهد پیشگیری کنید.

* بچه های کوچکتر از ۵ سال را همیشه با مادرانشان دعوت کنید زیرا بچه های کوچکترنمی‌توانند درمیهمانی و جشن خود را بخوبی اداره کنند .

* بچه های یك یا دوساله مفهوم جشن تولد را آنطوری که باید نمی توانند درك کنند بنابراین گرفتن جشن تولد مفصل برای بچه ها در این سنین زیاد لازم بنظر نمی‌رسد .

اگر فرزند شما بکلاس یا مدرسه میرود و یا می‌خواهید جشن تولد ساده و کوچکی برگزار کنیدچندنفر از دوستان نزدیك فرزندتان را به ناهار دعوت کنید و در حدود یك یا دو ساعتی به آنها فرصت دهید که‌در کنار هم‌به گفتگوو صحبت‌بپردازند.

بچه ها دوست دارند که هنگام جشن تولد خودشان کار کنند و قسمتی ازبرنامه ها را برعهده بگیرند . بدین جهت هنگام‌ترتیب میهمانی‌در چیدن صندلیها و آویزان کردن کاغذ های رنگی به آنها اجازه دهید که به‌شما کمك کنند .

اگر دوست دارید ،جشن فرزند شما رونقی داشته‌باشد نمایش های کوچکی ترتیب دهید ویا از آنهائی که موسیقی میدانند بخواهید که گروه آواز و موسیقی ترتیب دهند .

نکته‌ای در پرورش کودك

این آزادی نیست، بی بندوباری است

تا چند سال اخیر سیستم متداول تعلیم و تربیت در امریکا برمبنای آزادی بسیار بود که به بی بند و باری شبیه میشد . پدران ومادران امریکائی معتقد بودند که برای شکوفائی شخصیت و عزت نفس کودك باید به او باصطلاح‌استقلال داد اما چگونه استقلالی ؟ آیا اجازه‌ی بی حد برای هر نوع خرابکاری و سوء استفاده را می توان‌به اعطای استقلال تعبیرکرد؟ مسلما نه . این واقعیت را شاید پس از چند سال امریکائیها دریافتند و باز همچنان معتقد به ضوابط در تربیت کودکانشان شدند .

آزادی این عیب را داردکه اغلب در نظر مردم بی اطلاع یا کم اطلاع با ولنگاری اشتباه شود امریکائیها یا اصولا غربیها بنا به دلایل گوناگون اجتماعی و سنتی خود این اقبال را ندارند که‌مانند شرقیها از نوعی حجب و شرم که بسیار دلفریب و جذاب است برخوردارباشند. آمیزش‌وجوشش زیادی و نادرست جوانان ورفتار های پر از بی قیدی والدینشان حتی همین امروز برای پدر ومادر ایرانی اعجاب انگیز و اغلب غیر قابل قبول است «اسوالد شوارتز» پزشك و روانشناس اتریشی در کتاب روانشناسی جنسی خود به آزادی های جاهلانه اشاره می ـ کند و می گوید :

ادعای پیشرفت مدرنیزم خرقه‌ای بر تن بیخبری از ارزش های اساسی است و شرم نخستین قربانی این گمراهی اخلاقی‌است.

شرم احتیاج به حمایت دارد تا اینکه نه تنها قرار داد های تمدن، بلکه لطیف ترین‌ارکان‌شرف‌انسانی را حفظ کند .»

در جوامعی که آزادیهای بی ـ حساب چند سالی رواج داشته است ، آنچنان ضایعاتی به بار آمده که مسلما سال‌های درازتری لازم است تا کم وبیش آن‌ضایعات جبران شود .

در ایران این سیستم تربیتی هم مثل مد لباس ـ که چند ماه دیرتر میرسد ـ چندی دیرتر راه یافت . و درست مثل سایر مدها وقتی در کشور مبتکر مدتهاست از بین‌رفته در ایران آغاز می شود و ادامه می یابد . چندین سال است که امریکائیها به اشکالات وخطا های سیستم تربیتی خود پی برده‌اند و میکوشند تاضوابط معقول وآزادی های کنترل شده را در روش های تربیتی خود هر چه بیشترکنند اما خانواده های باصطلاح باب روز ومد پرست ـ ایرانی همچنان به شیوه و روش امریکائیهای چندین سال پیش معتقدند که هر چه بچه آزادتر و خود سرتر باشد با شخصیت تر خواهد شد و تشکل و تکوین شخصیتش سریعتر و واقعیتر صورت خواهد پذیرفت . قطعی است که این طرز تفکر و این نوع تربیت که مخالف همه سنت ها وبینشهای جدی وقضاوت کننده‌ی جامعه‌ی ایرانی است ، به جوانانی‌که بااین شیوه پرورش می یابند لطمه های غیرقابل‌جبران وارد می آورد شاید این توضیح نیز لازم باشد که امروز دیگر هیچ کس بهیچوجه موافق با ارتجاع و سختگیریهای غیر عادلانه و بی ـ منطق نیست امااین ایراد درواقع بر پدران و مادرانی که آزادی را با بی بند و باری اشتباه می‌کنند وارد است که بجای فرزندانی آزاده و فهیم و مستقل جوانانی ولنگار و بی مسئولیت و خودسر بار می آورند .

منصوره امیر ابراهیمی

شربت شاه توت

شاه توت از میوه هائی است که با فلز هیچ نوع سازگاری ندارد و تنها نوعی که می شود شربت شاه توت درست کرد در ظرف های بلوری است و حتما هم باید قاشق بلوری بکار برد . از این جهت است که کمتر دنبال شربت شاه توت می روند . اگر شما حوصله و وقت داشته باشید یکی ازخوشمزه ترین شربت ها را با شاه توت می توانید درست کنید .

مواد لازم ـ یك کیلو شاه توت ـ یك کیلو شکر ـ یك گرم جوهر لیمو .

طرز تهیه ـ شاه توت را در آبکش نایلونی بگذارید و بشوئید و در کاسه بلوری یا چینی بریزید و با گوشتکوب بلوری یا کف گیلاس آبش را بگیرید و از یك صافی کلفت صاف کنید . شکر را با دو گیلاس آب بجوشانید یك گرم جوهر لیمو بریزید . برای هم زدن شربت از قاشق نایلونی یا بلور استفاده کنید . که اگر قاشق فلزی در آن بزنید سیاه می شود . این شربت را در آب شاه توت بریزید و شیشه کنید . اگر ظرف بلور نسوز دارید که آب شاه توت را باشیره شکر بجوشانید . شربت خام شاه توت را اگر در یخچال دارید برای سه ماه تابستان می ماند ولی اگر پخته باشد برای تمام سال باقی می ماند . امید است هیچ فلزی اعم از آلومینیم و مس باین شربت نزدیك نکنید .

(از این مقدار در حدود دو لیتر شربت بدست می‌آید)

آگهی ساختمان پارکینك چند طبقه

بقیه از صفحه آخر

۱ـ کلیه مخارج ساختمان بعهده موسسه پیشنهاد دهنده خواهد بود .

۲ـ تمام مخارج بهره‌برداری‌بعهده‌موسسه نامبرده میباشد

۳ـ امتیاز بهره‌برداری برای مدت قابل قبول به موسسه پیشنهاد دهنده واگذار می گردد و پس‌از انقضای مدت‌ساختمان و تمام وسائل بهره برداری به شهرداری پایتخت تعلق خواهد گرفت .

۴ـ ساختمان و وسائل بهره برداری بایستی طبق آخرین روش های فنی متداول احداث گردد .

از موسسات خصوصی که باینکار علاقمند هستند دعوت می شود برای‌کسب اطلاعات بیشتر و دادن پیشنهاد باداره کل ساختمان و عمران شهرداری پایتخت واقع در خیابان ایرانشهر مراجعه نمایند .

شهردار پایتخت

آ ـ ۲۸۸۷۶

استخدام متخصص بیهوشی برای منطقه کرمان

سازمان بیمه های اجتماعی برای خدمت در بیمارستان۲۴ اسفند این سازمان در کرمان به یکنفر متخصص بیهوشی نیازمند است .

داوطلبان‌میتوانند برای‌آگاهی از شرایط استخدام باداره‌کل کارگزینی سازمان‌در خیابان آیزنهاور مراجعه نمایند .

سازمان بیمه های‌اجتماعی

۱ـ۲ آ ـ ۲۹۰۳۴

اطلاعات دختران و پسران یکشنبه‌ها منتشر میشود

★ کدام طلبکار به گردن بدهکار خود گل میاندازد ؟ . . .
یك مصاحبه داغ و بسیار اختصاصی با گوگوش در مورد حقایق پشت پرده جنجال بدهکاری او

★ ★ ★

★ راز جنایت خیابان کاخ در ماجرای شوهر دزدی . . .
قدم به قدم ماجرای عشق ، خیانت و جنایت خیابان کاخ را دنبال کرده‌ایم و به‌اسرار تازه‌ای دست یافته‌ایم که‌بسیار خواندنی است .

★ ★ ★

★ یك دختر ۱۷ ساله در یکی از خانه های قدیمی شمال شهر از ۵۰۰ کبوتر نگهداری میکند و . . . .

★ ★ ★

★ مسابقه و نظرخواهی درمورد محبوب ترین هنرپیشه و خواننده سال باجوایز بزرك و ارزنده

★ ★ ★

★ تقویم ۴ رنك بزرك گوگوش و عکس های چهار رنك فردین و فرخزاد

★ ★ ★

آنچه خواندید ، قسمت کوچکی است از یکدنیا مطالب متنوع، رپرتاژ های جالب اخبار محرمانه ، داستانهای پرکشش و عکس های دیدنی فوق‌العاده

شماره مخصوص اطلاعات بانوان

همین‌امروز شماره‌مخصوص مردادماه اطلاعات بانوان را تهیه کنید

از فردا صبح درسینماهای

اروپا ـ میامی سیلوانا

یك فیلم بزرك و هیجان‌آور از سینمای آمریکا داستان برخورد انسان با موجودات عجیب ووحشت‌آور که سراسر جهان را غرق در هیجان خواهدکرد .

غولهای دره وحشت رنگی

باشرکت :
کریس میچم . جان کارادین

بوفالو

تعمیرگاه شماره ۳ ـ ب.م.و. افتتاح گردید.

- تنظیم فرمان وترمز با دستگاه الکترونیکی
- تنظیم قسمت جلو با دستگاه جان‌بین .
- تنظیم موتور با دستگاه الکترونیکی (تلویزیون) .
- کارواش اتوماتیک (شامپو ـ واکس ـ شستشو) .
- سرویس کامل وکلیه تعمیرات .
- نمایشگاه اتومبیل B.M.W. وکلیه لوازم یدکی .

خیابان کورش کبیر (جاده قدیم شمیران) روبروی کلانتری سوار خیابان بهبنا

تلفن : ۷۵۱۰۱۴

Plaisir

SOON

A cosy, elegant and sophisticated atmosphere in the most Romantic Restaurant

PLAISIR....

Excellent service, Delicious food, Marvelous music ... That is PLAISIR....

Address: Av. Takhte Tavous West of Av. Roosevelt. Phone: 765866

آغاز هفته‌سوم نمایش

فقط در سینما

آتلانتیک

ژان سورل
استانلی بیکر
فلورینداابولکان
درفیلم رنگی

شاهد

گیشه سینما آتلانتیک همه‌روزه برای رزرو بلیط آماده است

آمریکا ـ انگلستان ـ سوئیس ـ فرانسه

جهت پذیرش ـ پانسیون ـ مدارس شبانه روزی

خردسالان و بزرگسالان

وسایر تسهیلات وراهنمائیهای لازم برای عزیمت به کشورهای خارج

شرکت بابک‌خان بامسئولیت محدود ـ شاهرضا مقابل فرصت پلاک ۵۴۳

تلفن : ۳۱۱۴۴۳

نیازمندیهای شما

نیازمندیهای اطلاعات

تلفنی آگهی قبول میکند

تلفن‌های ۳۱۱۲۲۰-۳۱۱۲۲۴

۳۱۱۲۲۷-۳۱۱۲۲۹-۳۱۱۲۳۰

اثاثیه

خرید

بازرگانی فرش کیهان ۸۳۰۹۰۴ و ۸۲۳۷۷۶ خریدار نقدی همه رقم فرش کهنه و نو جهت صادرات روزولت میدان ۲۵ شهریور .

فرش طوسی ۷۵۹۰۲۹ همه نوع فرشهای کهنه اعلاو نو شمارا قیمت صادراتی ازسایرین بهتر نقدا خریدار است .

فروشگاه آسیا تلفنهای ۹۲۵۱۰۲ و ۹۲۲۸۳۲ خریدار یخچال برقی و نفتی تلویزیون قالی و قالیچه با اطلاع تلفنی و قیمت عادلانه خیابان‌شاه

فروشگاه آستارا ۹۲۶۴۰۲ خریدار یخچال برقی و نفتی تلویزیون، فرش و کلیه لوازم منزل بقیمت عادلانه ـ شاه چهارراه پیروز

فروشگاه‌مشرق۹۲۹۳۲۷ بهترین خریدار یخچال نفتی برقی قالی‌قالیچه لوازم منزل

جهان‌کالا خریدار یخچال،تلویزیون و لوازم منزل ، شاه چهارراه پیروز تلفن : ۹۲۵۴۵۸

فروشگاه فرش اخوان فرش نووکهنه و کلیه اثاثیه منزل شما را خریداریم تلفن ۴۷۲۱۲

فرش‌حواجه‌نصیر

بهترین خریدار فرش کهنه و نو معاوضه جهت صادرات‌تلفن ۷۵۲۶۹۰

فروشگاه ایران فرش تلفن ۷۷۴۹۷۲ کلیه وازم منزل شمارابهرمبلغ باشد بیشتر از سایرین نقد خریداریم .

فروشگاه آریا ۹۲۹۳۹۳ خریدار یخچال برقی‌نفتی فرش مبلمان اجاق گاز تلویزیون و اثاث منزل

نمایشگاه فرش‌طباطبائی انواع فرش‌های کهنه ونوشما را در منزل نقدا خریدار است تلفنهای ۴۰۴۱۰ و ۶۶۲۱۴۸ آ ـ ۴۷۳۵

فرش گلشن تلفن ۶۲۱۴۲۱ بهترین خریدار فرش کهنه همه رقم فرش نو موجود میباشد.

فروشگاه‌فرش تهران کالا فرش اثاثیه منزل ۹۲۹۲۲۶

فروشگاه‌مبخیاری تلفن۷۵۹۳۲۹ بهترین خریدار کلیه وازم‌منزل

فروشگاه فرش صمد خریدار همه‌رقم فرش کهنه و سایر لوازم‌منزل واشیاء قدیمی ۹۲۹۹۸۴

فروشگاه‌شایان۹۲۳۳۸۱ بهترین خرید فرشهای کهنه و نو یخچال تلویزیون و سایر لوازم

نمایشگاه فرش توکلی فرشهای کهنه را با نو معاوضه و فرشهای کهنه را نقد خریدار است نمایشگاه ۶۲۱۴۰۵ بازار ۲۰۸۲۹

فروشگاه فروردین خرید فرش کهنه و نو تلفن ۶۶۱۶۵۵و ۴۳۰۸۵

فرش اردیبهشت شاه تلفن ۶۶۸۱۶۴

فرشهای کهنه شما راعادلانه نقدا خریداریم ۷۸۱۰۷۹

فرشهای کهنه

از متری ۳۰۰ تومان ببالا خریداریم‌فرش اعتماد مقابل سینما مولن‌روژ ـ تلفن ـ ۷۵۸۲۷۰

فروش‌دست‌دوم

رادیو ریسیور تلفنکن‌استریو ۶۰ وات بادوبلندگو جداگانه وگرام دوال مدل۱۲۱۸همه‌نو مدل ۷۲ برنگ سفید مقطوع ۷۲۰۰ تومان تلفن ۸۹۱۳۵۵از ساعت ۱۸ تا ۲۰ ۱ـ۳ آـ ۶۵۲۹

بعلت مسافرت بخارج

کلیه لوازم شخصی وسائل منزل اطاق خواب بوفه بسیار زیبا میز مرمرکلیه‌وسائل‌ساخت خارج‌نو و دست دوم با قیمت مناسب بفروش میرسد . ایرانشهر شمالی‌روبروی‌سفارت پاکستان شماره ۲۸۴ طبقه‌اول تلفن ۸۲۴۹۵۶ آـ ۶۷۴۸

پوستلزار برای کفش‌سینی واشیاء چوبی کشمیر وساری و یک پالتو بفروش میرسد از ظهربعد تلفن ۸۲۳۵۴۱ آـ ۶۷۵۸

کرایه

کرایه هر نوع‌ماشین تحریر بنگاه فنی ناصر تلفن ۸۲۶۲۰۵ دروازه‌دولت مقابل سعدی آـ ۶۱۹۱

لوازم‌خانگی

فروشگاه‌رضائی

بورس‌یخچال‌ـ تلویزیون اجاق گاز ـ کولر و کلیه لوازمات خانگی نقد و اقساط. هاشمی‌رسیده به میدان سپاه دانش تلفن ۹۶۱۴۰۸

بیتوته

پشه‌بند مدرن

محصول جدید کارچو

باسکلت فلزی جمع شو

قابل حمل باساک مخصوص

ایرانشهر جنوبی ۸۲۰۳۵۲

لوازم‌برقی

الکتریکی اسرام

لوازم الکتریکی تجریش باغ‌فردوس تلفن۸۷۲۸۲۱

مبل‌ودکوراسیون

پیراهن مبل ۳۱۹۵۰۵
تعویض پارچه‌مبل ۳۱۹۵۰۵
پرده‌دوزی‌شهرزاد ۳۱۹۵۰۵

پرده‌دوزی ارجمند ۳۱۷۳۷۰

شستشوی‌مبل وفرش

شستشوی‌مبل‌فرش‌پرده

کلین سرویس مبتکر و پیشرو نظافت مبل‌وفرش و بادستگاه منحصر بفرد خشکشوئی پرده بانصب مجانی ۹۵۲۵۴۶

کنت سرویس

مبلمان موکت فرش و تشک اتومبیل شما را باآخرین‌تکنیک درجای خود سرویس‌مینماید

۷۷۶۷۱۳

کارخانه‌قالی‌شوئی ماژیک

تلفن مرکز کارخانه ۶۶۱۸۲۲
تلفن‌شعبه‌جمشید آباد ۶۶۱۸۲۳
تلفن شعبه‌تهران‌نو ۷۹۸۸۱
آـ ۳۶۲۱

کارخانه قالیشوئی ادیب

تلفن شعبه مرکزی ۹۵۶۵۶۵
تلفن خیابان نواب ۹۵۲۴۵۴
تلفن‌خیابان‌آذربایجان ۹۵۸۹۵۰

قالیشوئی ایران دویچ

بهرین نوع شستشوی فرش در ایران تلفن : ۳۵۰۵۴۵

درایکلین سرویس آلمان

خشکشوئی مبلمان فرش موکت‌در محل۷۹۵۳۰۷

خشکشوئی مبلمان ادیب

یکدست ۵۰ تومان در جای خود تلفن ۹۵۶۵۶۵

آنتن

نصب آنتن تمام‌کانال ماهانه ۲۰۰ ریال تلفن : ۴۳۷۶۶
۱ـ۱۰ ۶۵۳۰

تعمیرات

تلویزیون

تعمیرگاه تلویزیون الکترون تلفن ۷۶۳۶۸۲

تعمیرگاه تلویزیونهای R.C.A. شاوب‌لورنس فیلیپس سیبرا تلفونکن وسایر مارکهاباسرویس مجهز سیار درشهروشمیرانات

تلویزیون سرویس شاد

سرویس فوری تلویزیونهای اروپائی امریکائی . شاوب لورنس . آر . تی . ا وتصب آنتن تمام کانال تلفن۷۶۴۵۴۱ سرویس سیار تعمیر در محل

تلویزیون فوری در منزل تعمیر میشود ۹۶۰۵۴۶

مؤسسه‌مهندسین ایران‌تلویزیون

تعمیرگاه مجهز تلویزیون های اروپائی و امریکائی

R.C.A.R.T.I.

شاوب‌لورنس دمونت‌بلر وستینگهاوس فیلیپس گراوندیک ، تلفونکن سرویس سیارضمانتنامه

تلفن ۷۶۰۷۶۴

سرویس تلویزیون

گارانتی تلفن ۶۲۸۳۷۱ سرویس سیار R.C.A. R.T.I., سیبرا مدیاتور جنرال . الکتریک و گراندیک بویژه شمیرانات .

تعمیرگاه‌مرکزی تلویزیون انگلیسی پای تلفن ۳۱۳۷۰۹

تعمیر تلویزیون فوری در محل تلفن ۸۸۳۸۲۸

تعمیرگاه مجاز شماره ۱۵

شاوب لورنس

عباس آبادسی متری نظامی پلاک ۱۷۹

تلفن: ۷۶۴۲۵۱

SCHAUB-LORENZ

تلویزیون شما رادرمحل نیز تعمیر مینمائیم تلفن ۸۸۲۸۷۹

تعمیرگاه ثابت

RCA RTI تعمیرتلویزیونهای با تخفیف استثنائی

تلفن ۶۶۹۱۷۰

کولر

نصب و سرویس ورنك کولرو کانال کشی‌فوری ۷۹۳۸۹۷

سعید

عامل نصب کولر آبی و آبگرمکن و لوازم گاز سوز تلفن ۷۹۵۰۴۷

نصب‌کولرفوری

نقد و اقساط تلفن ۷۹۵۳۷۸

سرویس کولر ۲۰۰ریال پوشال ۴۰۰ ریال

تلفن ۶۶۳۲۸۷

سرویس ـ مجازشماره۱۲۴

ارنت

نصب ، رنگ‌آمیزی، سرویس، تعمیر و پخش قطعات یدکی کولر ، بخاری و آبگرمکن . خیابان سیروس ـ بین سرچشمه‌وچهارراه‌بوذرجمهری مقابل پمپ بنزین ، کارگاه فنی کورش تلفن ۳۵۰۱۸۴
۱ـ۲۵ آـ ۲۹۲۶۴

تکنیسین آریا

سرویس و نصب کولر آبگرمکن و کانال کشی ساختمان ۷۶۴۶۰۸

جنرال

مقدم ۶۳۶۶۳۰

نصب کولر و آبگرمکن، فوری

موسسه مونت ۷۹۶۱۰۳

نصب کولر کانال کشی فوری

تعمیر کولر آبگرمکن ۷۹۶۱۰۳

یخچال

تعمیرگاه سید حسین ۸۸۲۴۳۸ تعمیرهرنوع یخچال رختشوئی ایگرمکن . سرویس و نصب کولر .

تعمیرات یخچال فوری سردخانه . رختشوئی ـ کولر گازی ۷۹۳۸۹۷

سرویس آبگرمکن ۹۲۰۶۶۴

تعمیریخچال سردخانه کولر شوفاژ ۴۳۳۵۵

تعمیرگاه یخچال فریجیدر اساس یدکی موجود۷۵۲۳۳۶
۱ـ۲۶ آـ ۴۲۴۱

تعمیرگاه یخچال‌فوری۸۸۲۴۳۸
۱ـ۲۶ آـ ۲۳۲

شماره‌تلفن‌جدید موسسه فنی نوریکار ۹۲۰۶۶۴ سرویس‌یخچال ـ کولر‌ـ آبگرمکن

فروش‌اتومبیل

مینی‌ماینر

مدل ۶۹
مینی‌ماینر ۱۰۰۰مدل۶۹بفروش میرسد تلفن ۸۲۲۰۴۷
۱ـ۲ آـ ۶۶۳۷

پیکان

مدل ۴۷
پیکان مدل۴۷ دولوکس بیواسطه بعلت انتقال فروشی۸ صبح تا ۱۲ تلفن ـ ۷۷۶۰۸۲
آـ ۶۷۲۵

مدل ۵۰
پیکان اتوماتیک مدل ۵۰ ۸۰۰۰کارکرد فروشی تلفن ـ ۳۱۱۶۱۲
۱ـ۲ آـ ۶۷۲۶

مرسدس بنز ۲۲۰ مدل ۶۹

تمیز شیری دنده‌گیربیکس‌رادیو سه موج بیمه کامل ۵۵۰۰۰ کیلو متر کار کرد ۵ قیمت ـ ۷۲۰۰۰ تومان نقد و بیواسطه تلفن ۷۷۲۳۶۲ بعدازظهرها .
۱ـ۲ آـ ۹۶۹۵

آلفارمئو

مدل ۶۵
آلفارمئو جولیااسپرینت جی‌تی فوق‌العاده تمیز با مشخصات استثنائی ۳۰ هزار تومان تلفن ۸۲۳۴۵۷
۱ـ۲ آـ ۶۷۰۷

فولکس

مدل ۶۴
فولکس مدل ۶۴ بارادیو تمیز بیواسطه ۱۲۵ هزار ریال ۴تا۸ بعدازظهر تلفن ۹۵۱۲۹۸
۱ـ۲ آـ ۶۷۸۳

فیات

مدل ۶۹
فیات ۱۲۴ اسپرت کوپه سفارشی مدل ۶۹ رنگ سبز یشمی با چرخهای آلیاژمنیزیم آلمینیوم رادیو استریوفونیک پنج‌موج در وضع بسیار عالی بی واسطه ۵۳ هزار تومان بفروش میرسد تلفن ۶۳۰۹۴۹ از ساعت ۳ الی ۵ بعدازظهر.
آـ ۶۷۵۹

لوتوس

اتومبیل اسپرت لوتوس مدل ۷۰ بدون واسطه بفروش میرسد صبحها وعصرها تلفن ۶۲۰۵۸۸

اتومبیل هندا زرد رنك کورسی بفروش میرسد تلفن ۴۹۹۶۱

ب‌ام‌و ـ ۲۰۰۰ مدل ۶۹ بسیار تمیز رنك مغز پسته‌ای ۴۰ هزار کیلو‌ـ متر کارکرده بدون‌واسطه فوری بفروش میرسد ۵ الی ۸ بعد از ظهر تلفن ۷۵۳۹۵۳

خرید

اینجانب خواهان خرید یکدستگاه اتومبیل مسافری مرسدس بنز ۲۰۰ یا ۲۳۰ و یا ب.ام. و ۲۰۰۰ مدل ۷۱ ویا ۷۲که حقوق گمرکی‌آن‌پرداخت نگردیده و آماده بازگشت به آلمان باشد ، هستم لطفا جهت فروش‌باتلفن۴ـ۸۲۱۰۹۳ تماس بگیرند .
آـ ۹۶۸۷

پژو ۴۰۴ نقد و اقساط مدل ۷۰ـ۷۱ خریداریم. ۶۶۶۸۵۱

فروشگاههای اتومبیل

بورس تاکسی تهران نمایشگاه اتومبیل ایران تلفن ۹۵۶۰۴۲

برادران گلپایگانی

خرید و فروش انواع مینی بوس نو و دست دوم بطور نقد و اقساط و معاوضه کهنه و نو

تلفن ۵۲۶۳۰۱ و ۲۷۹۰۰

ژیان ۵۱ باقساط

اتوارابه

تحویل درمحل فوری اول جاده تهران‌نو مقابل‌بیمارستان جرجانی ۷۵۹۸۰۹
۱ـ۲ آـ ۶۵۷۳

کرایه

اتولوکس

اتومبیلهای تشریفاتی با راننده برای داخل و خارج از تهران میدان فردوسی تلفن ۸۲۱۲۷۰ و ۸۲۶۶۰۵

کاج بار

بارکش شهر وحومه حمل بار بام نقاط ایران تلفنهای ۶۶۱۱۱۱ ۴۱۱۱۱

ILAS

ام.آ.اس اتوبوس ومینی بوس دربست ۹۷۰۸۱۴ ۹۷۸۸۱۵

تلفن جدید

رشدیه‌بار

۹۲۵۳۳۳

۹۲۵۳۳۴

بارکش شهر و حومه وحمل بار به تمام نقاط ایران

روزولت بار

بارکش شهر وحومه وشهرستان وانت ـ کامیونت ـ کامیون روزولت ـ سه راه عباس آباد تلفن: ۸۳۹۹۰۳

جرثقیل بابك ایزیهاور تلفن ۹۷۸۰۸۰ و ۹۵۹۵۸۸

اتومبیل کرایه

برادران منصوری

اتومبیلهای آخرین سیستم باراننده و بدون راننده داخل وخارج شهر آریامهر چهارراه قصرالدشت کارون تلفن ۹۵۶۲۲۵

اتوتوکل

اتوبوس ومینی بوس دربست داخل وخارج شهر . تلفن ۲۷۷۹۷ـ۲۷۷۷۷

استخدام

۱۶ نفر دیپلمه

پس از دیدن یکدوره یکماهه کارآموزی حسابداری ، دفتر داری دوبل مشغول‌بکارخواهند شد تلفن ۳۱۴۰۴۰
۱ـ۴ آـ ۶۶۲۳

یک کارخانه بزرگ تولیدی به یک نفر مهندس برق و الکترونیک که واجد شرایط استخدام ومسلط به زبان انگلیسی باشد نیازمند است داوطلبین با صندوق پستی‌ـ ۴۱۶ مکاتبه نمایند .
۱ـ ۲ آـ ۶۶۳۰

کار و آموزش

۲۵ نفر علاقمند به کار رادیو تلویزیون نقشه کشی برق فشار قوی و ۲۰ نفر علاقمندبه ماشین نویسی پس از یکدوره کوتاه اموزش به کار مشغول میشوند پهلوی نبش بهرامی تلفن ۴۹۶۹۴ و ۶۶۳۷۶۰
آـ ۶۴۸۶

بانوئی جهت تزریقات نیازمندیم تلفن۳۵۵۹۳۶

به یکنفر منشی مخصوص نیازمند است که بایستی دارای هوش واستعدادکافی برای اداره امور باشد ونیز زبان انگلیسی را بسیار عالی بداند و بتواند با سرعت ۱۲۰تا۱۳۰ کلمه در دقیقه دیکته بگیرد . علاقمندان به رئیس اموراداری شورای فرهنگی بریتانیا واقع در شماره ۳۸ خیابان فردوسی (تلفن ۳۹۲۰۳۴) تهران مراجعه نمایند .
۱ـ۲ آـ ۲۹۰۰۰

به عده‌ای خانم وآقا که در امر بازاریابی بیمه وارد یا علاقمند باشند با حقوق ثابت ومزایای عالی نیازمندیم . اول خیابان روزولت ساختمان جم طبقه چهارم شماره۴۰۶اندیشه
۱ـ۲ آـ ۲۸۹۷۴

مهندسین مشاورجویای‌مدیر امور اداری بالیسانس و یافوق لیسانس در امور اداری از دانشگاههای خارج میباشد . باتلفن ۸۶۵۰۵۱ از۱ـ۷ و از ۷ـ۴ تماس بگیرید .
۱ـ۲ آـ ۶۱۱ ۹

تعدادی ویزیتور نیازمندیم تلفن ۸۷۳۶۷۵
۱ـ۳ آـ ۶۶۹۶

استخدام‌مکانیك والکتریسین

کارخانجات پلاستیران دو نفر مکانیك درجه یك و سه نفر الکتریسین درجه یك را با حقوق مکفی استخدام مینماید داوطلبان‌مشخصات کامل خود را به آدرس خیابان شاهرضا چهار راه کاج شماره۱۹۲ ارسال‌دارند یا بین ساعت ۸٫۵ صبح تا ۱ بعداز ظهر به آدرس فوق مراجعه نمایند .

شرکت معتبری به دو نفر ماشین نویس فارسی باحداقل دو سال سابقه کار و دیپلم کامل متوسطه با حقوق مکفی استخدام میکند داوطلبان همه روزه از ساعت ۸ صبح تا ۱۲ و ۱ تا ۵ بعد از ظهر با تلفن ۹۶۲۰۵۶ تماس حاصل‌فرمایید
آـ ۶۳۲۸

شرکت معتبری یک نفر فارغ‌التحصیل دانشگاه با ۷ سال سابقه کار برای مدیریت فروش و پخش گاز در سراسر ایران با حقوق مکفی استخدام میکند داوطلبان سابقه کارخود را به صندوق پستی ۲۷۵۶ ارسال دارند.
آـ ۶۳۲۸

شرکت معتبری یکنفر مهندس مکانیک با ۵ سال سابقه کار برای مدیریت‌امور فنی‌تاسیسات ماشین‌آلات‌و ساختمانهای‌مستقر درسراسر ایران با حقوق مکفی استخدام میکند داوطلبان سابقه کار خود را به‌صندوق پستی ۲۷۵۶ ارسال دارند.
آـ ۶۳۲۷

تعدادی خانم و آقا شیکپوش خوش برخورد با حقوق ثابت وپورسانت نیازمندیم خیابان لاله‌زار پاساژ بهار طبقه سوم شرکت‌کارون فیلم‌تلفن۳۱۴۵۱۹
آـ ۶۴۶۶

پزشك برای شبها نیازمندیم تلفن۳۵۰۵۰۰

بیکنفر دوشیزه یا بانوی آرایشگر مجرب‌موردنیاز است تلفن ۸۲۰۷۸۸
۱ـ۲ آـ ۹ ۴۹۳

کارخانجات تولیدی‌فیلور افرادزیررا باحقوق‌مکفی استخدام میکند

۱ـ دوشیزه یا بانوی‌ماشین نویس فارسی و لاتین (دیپلمه)
۲ـ جوشکار کاربیت ماهر با حداقل ۵ سال سابقه کار داشتن ششم ابتدائی وورقه معافی یا خاتمه خدمت .
۳ـ پرسکار ماهر جهت پرسهای ضربه‌ای حداقل ۵ سال سابقه کار ، دارای ششم ابتدائی وورقه معافی یاخاتمه خدمت .
آدرس ـ فرح‌آبادژاله ایستگاه کوکاکولای سابق پلاک ۷۴۱
آـ ۶۲۷۸

درمانگاهی بیکنفر پزشکیار باداشتن پروانه صبح ـ عصر نیازمند است طالبین صبحهابه تلفن ۵۳۱۰۵۴ مراجعه نمایند
۱ـ۲ آـ ۹۷۳۱

SITUATION VACANT

REQUIRED for immediate employment in Tehran Office, one graduate civil engineer with at least five years experience for handling supervision matters of some projects. Must be able to read and write Persian and English fluently. Send your resume and details to P.O. Box 2658, Tehran.

به‌تعدادی دوشیزه یابانو جهت‌کار ویزیتوری‌مورد نیاز است داوطلبان از ساعت ۱۰ الی ۱۲ صبح به آدرس لاله‌زار جنوبی نبش کوچه ممتاز پلاك ۳۰ طبقه سوم آژانس ستارگان مراجعه‌فرمائید

پیچیدن گیسو

بچندنفر دوشیزه یا بانو واردبه امورآرایش برای پیچیدن‌مو نیازمندیم‌همه روزه بین ساعت ۶ تا ۸ بعد از ظهر به موسسه گیسوی آی‌بی‌اس پهلوی جنب‌سینما امپایرمراجعه نمایند

دوشیزه‌یا بانوی تلفنچی که‌بامورد‌فترداری‌آشنائی داشته باشد برای تمام روز استخدام میشود ۶۶۴۶۱۸

شرکت ایران ژنراتور

افراد زیر را بطور تمام وقت استخدام مینماید .
۱ـ مسئول مکاتبات خارجی آشنائی بزبان انگلیسی .
۲ـ ماشین نویس لاتین (مرد) .
داوطلبین به کارگزینی واقع در خیابان آریامهر سه راه کاج مراجعه نمایند .
آـ ۶۷۳۹

استخدام ماشین نویس یك نفر ماشین نویس لاتین‌که آشنائی کامل‌به زبان‌انگیسی داشته‌باشد با حقوق عالی نیازمندیم با صندوق پستی ۲۲۸۸ مکاتبه فرمائید

بیکنفر کارگر خیاط کت‌دوز نیازمندیم به آدرس خیابان سلیمانی روبروی دبستان کبیر خیاط بحرینی مراجعه نمایند.
آـ ۶۲۵۱

آگهی استخدام

نقشه‌بردار ورزیده برای کار در خارج از مر زبا حقوق مکفی استخدام‌می شود داوطلبان به تلفن های ۴۱۴۲۹ ـ ۴۳۷۰۴ مراجعه نمایند

استخدام

بده‌نفر دوشیزه یابانوی با تجربه در امور فروشندگی و ۳ نفر اطو کار مرد مورد نیاز است خیابان‌شاه‌جنب‌فروشگاه بزرك ایران ساختمان۴۲ طبقه سوم کارگاه تالار بزرك پارچه .

به ۹ نفر جوان سالم و قوی برای امور نگهبانی با شرایط زیر نیازمند است :
۱ ـ حداکثر سن۲۷سال
۲ ـ داشتن کوهینامه ششم ابتدائی
۳ ـ داشتن ضامن معتبر
۴ ـ داشتن ورقه خاتمه خدمت
ضمنا ۸نفر کارگر جوان و سالم نیز با شرایط زیر استخدام مینماید .
۱ ـ حداکثرسن۲۸سال
۲ ـ دارا بودن سواد خواندن و نوشتن .
۳ ـ داشتن ضامن معتبر
۴ ـ داشتن ورقه خاتمه خدمت یا برك معافی نظام وظیفه .
داوطلبان میتوانند از ساعت ۸ صبح تا ۱۲ و بعد از ظهر ها از ساعت ۵ تا ۸ بعد از ظهر با تلفنهای شماره۳۱۲۲۲۲ و۳۱۲۲۲۳ مکالمه‌نمایند

منشی ماشین نویس

دوشیزه یا بانوی کارازموده برای منشیگری با تسلط به ماشین‌نویسی لاتین و فارسی وجوابگوئی تلفن تمام وقت استخدام میشود تلفن ۶۲۰۲۵۹
۱ـ۳ آـ ۲۹۳۰۲

کارخانه گرافکو

جهت تکمیل کادر پرسنلی خود دونفر کارمند با مشخصات زیر استخدام مینماید .
۱ـ کارمند واردباموربایگانی وتایپ فارسی با حقوق‌ماهیانه ۶۰۰۰ ریال .
۲ـ بسته‌بند با حقوق ماهیانه ۴۰۰۰ ریال .
متقاضیان مشخصات خودرا همراه با یک قطعه عکس به آدرس خیابان رشت شماره۲۳ تهران ارسال نمایند .
۱ـ۲ آـ ۶۷۲۸

استخدام دوشیزه یابانو

آشنا بماشین‌نویسی فارسی و جوابگوئی تلفن تمام وقت نیازمندیم ۵ تا۸ بعدازظهر تلفن ۷۷۸۵۷۷ و ۷۷۴۳۵۳
۱ـ۲ آـ ۶۵۱۸

شرکت معتبری

بدونفر دیپلمه فنی نیزمنداست داوطلبان از ۸ صبح تا ۱۲ و ۱تا۵ بعدازظهرباتلفن۹۶۲۰۵۹ تماس بگیرند .
۱ـ۳ آـ ۶۵۳۵

شرکت معتبری

برای سرپرستی انبار گازدر شهرستانهای مختلف بچندنفر دیپلمه ریاضی با داشتن معافی نظام‌وظیفه یا برگ‌خاتمه‌خدمت نیازمند است داوطلبان از ساعت ۸ صبح تا ۱۲ و ۱تا۵ بعدازظهر با تلفن ۹۶۲۰۵۹ تماس بگیرند .
۱ـ۳ آـ ۶۵۳۵

آگهی استخدام

یکنفر خانم ماشین‌نویس‌فارسی و لاتین که دارای معلومات کافی انگلیسی وحداقل دوسال سابقه کار باشد مورد نیاز است واجدین شرایط‌میتوانند از ساعت ۱۲ الی۱۴ با تلفن ۳۱۴۱۲۱ تماس حاصل‌نمایند.
۱ـ۲ آـ ۹۶۶۹

بچندنفرکارگر جهت‌تعمیرات یخچالهای خانگی ویترینی و کولر های گازی‌وغیره‌ودرحدود ۵ سال سابقه کار نیازمندیم واجدین‌شرایط‌بتلفن ۷۶۱۱۲۵ بین ۵تا۸ بعدازظهر تماس بگیرند .
۱ـ۲ آـ ۶۶۸۴

استخدام منشی

شرکت شبرنگ یکنفر سخرتر تمام وقت استخدام میکند داوطلبان مشخصات خود را کتبا به صندوق پستی ۱۰۳۶ تهران ارسال دارند .
آـ ۶۶۷۷

آگهی استخدام

افراد باسوادی که سن آنها از ۲۶ سال زیادتر باشد استخدام میشوند. از کسانیکه پذیرفته شوند گواهی انجام خدمت سربازی و صحت مزاج‌وعدم‌سوء پیشینه وضمانت یکی‌ازکسبه‌خواسته خواهدشد. داوطلبان با صندوق پستی۴۱۶ مکاتبه و نشانی کامل خود را اعلام و یک قطعه عکس ضمیمه نمایند .
۱ـ۲ آـ ۶۷۰۳

اگر به شخصیت‌وپشتکار وقدرت بیان خود اعتماد دارید وطالب درآمد قابل توجه میباشید با تلفن ۴۶۵۱۷ تماس بگیرید .
۱ـ۳ آـ ۶۷۱۵

به یک کدبانو با سوادجهت مدیریت منزل با حقوق مکفی نیازمندیم‌باراهنمای۳۰۲روزنامه اطلاعات یا شماره تلفن ـ ۳۱۱۲۳۱ تماس حاصل نمائید
آـ ۶۷۷۵

پرستار کودك

شبانه روزی مورد نیاز است تلفن ۸۷۶۴۲۷

بیکنفر کارگر با حداقل تحصیلات سوم متوسطه جهت الکتریکی با ضامن معتبر نیازمندیم تلفن ۴۷۱۴۷
آـ ۶۷۱۴

طبیب‌با پروانه دائم‌برای شبها نیازمندیم تلفن ۳۵۲۶۵۹

بیمارستان الوند

چند پزشك عمومی با پروانه دائم احتیاج دارد دکتر مصطفوی تلفن ۴۱۹۵۲

پرستار

به یك پرستار شبانه روزی که آشنائی کمی‌به زبان فرانسه داشته باشد برای نگهداری یك پسر ۷ ساله احتیاج است‌به‌خیابان ویلای‌شمالی جنب کلیسای ارامنه شماره ۳۴۵ طبقه چهارم شماره ۱۴ مراجعه فرمائید .

Newly formed manufacturing joint venture with a factory in South Tehran requires the following male staff:

QUALITY SUPERVISORS

Education and experience required
High School Diploma
Fluent in English and Farsi
Previous industrial supervisory experience.

Applicants who must be Iranian nationals and exempt from military service should contact Personnel Department, Telephone Nos 352063 and 352069.

کارخانه تولیدی وصنعتی

تویز پلاستیک

سازنده انواع قطعات پلاستیك

تلفن ۷۹۹۹۶

حراج تابستانی مبل ایتال‌استیل

حراج نیست

بلکه تاراج است

بمناسبت تجدید دکوراسیون وآغازفصل‌تابستان انواع مبل‌های مدرن و سرویس های مجلل‌اطاق خواب و پذیرائی و سایر مبلمان دیگر منزل مدل های سال ۷۲ باطرح ورنگهای‌استثنائی بارزانترین قیمت .

وسهلترین شرایط حراج میگردد

شما خانواده‌های محترم و نوعروسان برای خرید مبلمان و جهیزیه از این حراج بزرگ دیدن نمائید چون. اگر خریدهم نفرمائید یک کادوی زیبا وچنانچه خرید نمودید یک گلدان کریستال مجانی تقدیم میگردد .

شاهرضا مقابل دانشگاه نمایشگاه مبل‌ایتال‌استیل‌تلفن ۶۶۳۶۳۶

اطلاعات

صاحب عیار

عباس مسعودی

تهران خیابان حیاء تلفن ۳۱۱۰۷۱

شرکت سهامی ایران چاپ

چاپخانه اطلاعات خیابان سپه مقابل پستخانه مرکز تلفن ۳۱۱۲۳۳

Sherkate Sahami Automobil Sazi Khawar stellt ein:

1 Diplom - Ingenieur

Aufgabengebiet : Leitung der Arbeitsvorbereitung bzw, des techn. Bueros im Werk Yaftabad, speziell zur loesung techn. Probleme

Bedingungen : Ausgezeichnete deutsche Sprachkenntnisse, mehrjaehrige Erfahrung in der Ar betisvorbereitung.

Wir bieten : Gutes Arbeitsklima, den Faehigkeiten entsprechen des, atraktives Gehalt, 5 Tage-Woche, Arbeitszeit: 700-1700 Uhr

Telefon : 305051, APP. 34

نیازمندیهای شما

شریک

شریک
جهت کارپرسودی بادرآمد تضمین شده بیك شریك با حداقل سرمایه ۱۰۰ هزارتومان نیازمندیم ۱۰ تا ۱۲ صبح تلفن ۹۲۳۲۷۷

یك شریك برای خرید یك‌ملك ارزنده و توسعه کار نیازمندیم تلفن ۷۶۰۶۴۲

جویای کار

بابوبی با داشتن ۶ سال سابقه خیاطی ـ برس و گلسازی آماده کار است تلفن ۹۷۹۲۹۶

راننده دو شخصی
باسابقه‌کار، خدمت‌برده با سواد متاهل روزانه ۹ ساعت کار با ۷۰۰ تومان حقوق ماهانه‌آماده کارباهرنوع اتومبیل‌های سواری و استیشن تلفن ۹۲۶۱۵۹

مترورددرجه ۱
ساختمانی آماده کار تلفن ـ ۳۱۱۲۳۱ راهنمای۳۰۷روزنامه اطلاعات .
۱ـ۴ آـ ۹۶۷۱

مردی فعال و تحصیل‌کرده دارای گواهینامه رانندگی و اتومبیل شخصی آماده کار در شهر و بیابان تمام وقت میباشد لطفا با تلفن شماره۳۱۷۲۹۶ تماس حاصل فرمایند .
آـ ۹۶۴۷

مترجم انگلیسی ورزیده‌برای کار نیمه وقت جویای کاراست با تلفن ۳۱۱۷۰۸ بین ساعت ۳الی۶ بعدازظهر تماس‌بگیرید
۱ـ۳ آـ ۶۷۴۹

آشپزمجرب
با ۱۰ سال سابقه آشپزی درغذاهای ایرانی و فرنگی با سواد بابرگ خاتمه خدمت جویای کار در هتل یا منازل تلفن ۳۱۱۲۳۱ راهنمای ۳۰۸ روزنامه اطلاعات .
۱ـ۳ آـ ۹۷۲۹

حسابدار با سابقه
برای تنظیم دفاتر پلمپ شده جویای‌کار میباشدتلفن۷۷۳۹۲۰
آـ ۹۷۰۷

زن و شوهر جوان‌بدون‌بچه باضامن معتبر شبانه روزی جویای کارند تلفن ۳۱۱۲۳۱ راهنمای ۳۰۳ روزنامه‌اطلاعات
آـ ۹ ۵۸۷

جوان ۲۲ ساله‌دارای‌مدرک پنجم متوسطه و معافی غیر پزشکی جویای‌کاراست‌راهنمای ۳۰۵ روزنامه اطلاعات تلفن ـ ۳۱۱۲۳۱
۱ـ۲ آـ ۹۶۱۳

راننده ۲ شخصی با سواد مجرد و برگ معافی دایم و ۲ سال سابقه رانندگی آماده کار است راهنمای ۲۹۸ تلفن ـ ۳۱۱۲۳۱
۱ـ ۲ آـ ۹۳۵۳

آموزشگاهها

ماشین نویسی
دیپلمه‌ها توجه‌کنید

آمادگی برای استخدام فوری
ما با بهای بسیار نازلی‌شما را برای استخدام در ادارات و سازمانهای مختلف آماده کرده و موفقیتتان را کاملا تضمین میکنیم .
ماشین نویسی ربانی‌شاه‌آباد‌ـ مقابل سینما حافظ ـ تلفن ـ ۳۱۷۱۳۵

ماشین نویسی
آموزشگاه ماشین‌نویسی
بیژن
همتاندارد میتوانید امتحان‌کنید میدان ژاله جنب پمپ‌بنزین

فقط با ۲۵ تومان
ماشین نویسی
فارسی ولاتین را بطورکنتراتی همراه بابایگانی یکماهه‌فراگرفته باخذ گواهینامه نائل شوید آموزشگاه‌اندیشه‌میدان‌فردوسی بالای هواپیمائی ملی تلفن های ۸۲۸۳۲۶ ـ ۸۲۸۳۸۷

پس‌از دیدن یکدوره‌ازکلاس های موزیک گام دررشته دلخواهتان شروع به فعالیت هنری نمائید سه راه شاه‌نبش کوچه سیمرغ‌کلاس‌های‌موزیک گام تلفن ۶۶۱۴۳۳
آـ ۴۰۸۷

تعلیم رقص
هنرستان‌رقص بارسلون
۳ رقص ۸۰تومان، ۶رقص ۱۵۰ تومان
شاه بین کاخ ونیاگاراپلاک۹۶
آـ ۶۴۹۵ ۱ـ۱۳

تعلیم گیتار اکاردئون پیانو ارگ درمنزل خودتان توسط استاد با سابقه تلفن ۶۶۲۳۵۸
۱ـ۳ آـ ۶۷۱۱

تعلیم رانندگی
هنرستان فنی پرستو
مرکز اموزش صحیح رانندگی و مکانیکی ترافیک مجهز به بهترین و مدرنترین وسایل آموزش با مربیان ورزیده و بدون اتلاف وقت با هزینه کم نشانی چهارراه گمرک شاهپور تلفن ۲۳۹۱۶

آموزشگاه رانندگی نصرت
تعلیم‌رانندگی بااتومبیل های آریاوپیکان ومربیار کارآزموده ۱۶ متری امیری انتهای خط ۲۳۰ تلفن ۹۵۵۱۷۶

تدریس خصوصی

فیزیك شیمی ریاضیات در ۵ جلسه باتضمین قبولی‌توسط دانشجویان سال چهارم دانشکده پلی‌تکنیك تهران باچهار سال سابقه تدریس خصوصی و دبیرستان تلفن ۳۵۴۶۹۲

تدریس خصوصی وکلاسی
ریاضیات فیزیک شیمی توسط دانشجویان دختر پسر سال پنجم فنی ۶۶۱۶۲۶
۱ـ۴ آـ ۶۶۷۸

ریاضیات فیزیك شیمی
دانشجویان با تجربه ۷۸۰۱۹۲
آـ ۶۴۶۳

کلیه دروس ریاضی ـ ششم ریاضی
تلفن ۷۸۱۷۷۶

ریاضیات‌فیزیك‌رسم‌فنی
توسط مهندس مکانیک تلفن ۷۹۹۱۹
آـ ۶۱۳۷

ریاضیات فیزیك شیمی زبان سال اول دانشگاه و دبیرستان ۹۷۷۳۲۷
۱ـ۳ آـ ۹۶۳۷

تدریس خصوصی انگلیسی توسط دبیر لیسانسیه عصرها رحیمی ۷۸۱۱۹۵
۱ـ۳ آـ ۶۵۷۳

تدریس خصوصی
توسط دانشجویان پلی‌تکنیک تلفن ۶۳۲۱۹۶ ـ ۶۳۴۵۹۵
آـ ۹۶۹۹

تدریس دروس‌دبیرستان و ریاضیات دانشگاه توسط دبیر دبیرستانها تلفن : ۷۷۱۱۸۰

ریاضیات ـ فیزیک شیمی با تضمین قبولی‌توسط دانشجوی سال سوم‌مکانیک‌تلفن ۶۶۸۲۸۵
۱ـ۲ آـ ۶۷۷۱

ریاضیات فیزیك مکانیك
شیمی برای دوره‌کامل‌دبیرستان وآمادگی کنکور و مدارس‌عالی توسط لیسانسیه فیزیک تلفن ۹۷۵۴۶۴
۱ـ۵ آـ ۶۷۶۶

تدریس خصوصی ـ فیزیک ـ شیمی ـ ریاضیات توسط دانشجوی مجرب سال چهارم فیزیک دانشسرایعالی تلفن ـ ۷۵۲۶۹۷ عصرها‌ـ زودفکر
آـ ۶۷۷۰

پانسیون

پانسیون وابسته به بوستان کودک
بطور روزانه و شبانه روزی از کودکان شما ثبت نام میکند نشانی نارمک هفت حوض پارک شرقی میدان ۳۲ تلفن ـ ۷۹۳۸۷۸
آـ ۵۳۹۱

پانسیون مریم
برای دخترانداشجو وبانوان تلفن ۸۹۱۴۲۳

املاک ومستغلات

فروش

خانه فروشی
سه باب ساختمان واقع در قلهک شامل دو طبقه‌و نیم با سرویس کامل برای هردستگاه بفروش میرساند تلفن۳۱۶۶۶۷ ساعت ۶ بعد از ظهر
۱ـ۵ آـ ۹۱۲۳

منزل شمالی دو طبقه مستغلاتی در داودیه شمیران حدود ۹۰۰ متر مساحت ۹۰۰ متر زیر بناهر طبقه ۵ اطاق خواب سالن ناهار خوری سرویس کامل استخر قیمت یك میلیون تومان مقطوع تلفن ۷۷۰۲۴۱ و ۷۷۵۸۲۵

یک باب خانه واقع‌در جاده قدیم شمیران ایستگاه مینا کوی زرین پلاک ۶ بابرق آب تلفن کولر بدون واسطه قیمت ۱۷۰ هزار تومان تلفن ۳۰۲۹۷۳
۱ـ۳ آـ ۶۷۵۵

ساختمان جنوبی بمساحت ۱۲۶ متر دارای ۶ اطاق کولر سرویس‌کامل وفرش پله‌ها تمام کاغذدیواری‌پرده‌مکرکره واقع‌در خیابان پرواز ۱۲۰ هزار تومان مطب ثابتی تلفن ۷۶۰۳۱۱
۱ـ۲ آـ ۶۷۵۶

خانه‌های ۲۱۰ متری
واقع در تهران‌نو ـ ویلائی دارای ۴ اطاق ۱۵۰ هزار تومان نصف نقد بقیه باقساط یک ساله بفروش میرسد تلفن‌ـ ۷۸۷۷۴
۱ـ۲ آـ ۶۷۵۷

امیرآباد بالا
مستغلات چهار طبقه ۵ اطاقی‌شوفاژ روشن۴۰۰ هزارتومان نقدو معوضه تلفن ۳۱۰۱۶۸

نزدیك کریم خان زند
مستغلات نوساز مدرن۵ طبقه ۲۰ شماره تلفن و ۲۰ شماره کولر و ۲۰ شماره برق و شوفاژ روشن ۱۸ هزار تومان اجاره ماهیانه یکمیلیون وپانصد هزار تومان نصف پول نصف ملك تلفن ۳۱۰۱۶۹

روزولت
مستغلات دوطبقه نوساز ۲۴۰ هزار تومان تلفن ۳۱۰۱۶۸

یک باب خانه واقع درجاده قدیم شمیران ایستگاه میناکوی زرین پلاک ۶ با برق آب تلفن کولر بدون واسطه قیمت ۱۷۰ هزار تومان تلفن ۳۰۲۹۷۳
۱ـ۲ آـ ۶۵۷۷

ویلای فروشی‌در خیابان لاله‌کوی صاحبقرانیه
یکدستگاه ویلای یک طبقه واقع در خیابان لاله کوی صاحبقرانیه (ابیک) که تمام اقساط آن پرداخت شده‌است نقدا و بدون واسطه بفروش میرسد . طالبین همه روزه از ساعت ۵ تا ۷ بعدازظهر باتلفن ۸۲۷۰۱۶ مذاکره فرمایند .
۱ـ۵ آـ ۹۳۳۷

ساختمان فروشی‌برخیابان نیکونبش کوچه ۶متری دارای ۲ مغازه و ۴ اطاق حمام و سرویس آب و برق در۲ طبقه ونیم شخصی ساز حیاط ماشین‌رو قیمت بیواسطه ۱۱۰ هزار تومان تلفن ۹۵۸۵۴۳
۱ـ۸ آـ ۶۵۳۸

عباس‌آبادساختمان‌شخصی‌ساز
۴ طبقه هر طبقه ۷ اطاق‌با سرویس کامل وارکاندیشن قیمت ۹۵۰ هزار تومان تلفن ـ ۷۵۵۵۴۴
۱ـ۵ آـ ۶۵۱۶

منزلی بمساحت ۷۰۰ متر۷ اتاق شوفاژ استخر تلفن خصوصی درقلهک خیابان یخچال باجاره واگذار میشود تلفن ۵۳۵۰۸۷ و ۸۶۵۰۲۰
۱ـ۳ آـ ۶۴۹۳

خانه های اقساطی در تهران پارس بمدت ۱۸ ماه‌از ۱۳۰۰الی ۲۵۰هزار تومان تلفن ۷۹۴۴۸۴

خانه های اقساطی در نیروی هوائی و تهران‌نو بمدت ۱۸ ماه‌از ۱۳۰الی ۱۵۰ هزار تومان تلفن ۷۹۴۴۸۴

یکساختمان۱۰طبقه باپارکینگ در میدان‌فردوسی‌بفروش‌میرسد طالبین بشماره‌های ۸۲۰۷۰۴و ۸۳۸۶۸۹
۱ـ۲ آـ ۶۷۱۷

یکباب خانه مسکونی بمساحت ۲۶۰ مترمربع شمالی واقع در میدان ۲۵ شهریور خیابان ۲۰ متری مشیری دارای۷اطاق‌ودو هال با سرویس کامل با آب و برق و تلفن و کولر با پرده کرکره‌بدون‌واسطه بعلت‌مسافرت بفروش میرسد تلفن ۵۳۷۵۲۱
۱ـ۲ آـ ۶۷۱۸

خانه فروشی ۳ اطاقه
عباس‌آباد نزدیک نادرشاه۲۰۰ متر با حمام آشپزخانه و تلفن آب و برق بقیمت دویست‌هزار تومان رجوع فرمائید ۳۱۹۷۸۴ به : بنگاه کوشان .
۱ـ۲ آـ ۲۹۰۹۴

منزلی بمساحت ۵۰۰ مترمربع جنوبی دوطبقه ۶ اطاق گاراژ کولر آب برق تلفن واقع در داودیه خیابان ظفر بقیمت ۴۰۰ هزار تومان بدون‌واسطه‌بفروش میرسد ویا با خانه کوچکتر شمالی یکطبقه در شمال شهر معاوضه میشود تلفن ۳۱۱۶۱۲
۱ـ۲ آـ ۶۷۲۴

باقساط ۴ تا ۲۴ ماهه
درنیروی هوائی لوکس‌ترین خانه های ویلائی و مستغلاتی ۳تا۸ اطاقی ۹۵ تا ۲۵۰ هزار تومان ۳۹۳۰۵۸
آـ ۶۷۳۱

دو دستگاه‌خانه‌ویلائی‌بمساحت ۵۰۰متر ۵ اطاق‌خواب اطاق مستخدم آب برق شوفاژ درب ماشین‌رو روکار ساختمان گرنولیت واقع در عباس‌آباد خیابان پاکستان خیابان دوم ۸۲۰۷۰۴ و ۸۳۸۶۸۹
۱ـ۲ آـ ۶۷۱۶

خانه مستغلاتی واقع دردروازه دولت ۷ اطاقه بفروش میرسد ۷ ۵۷۵۰۰
۱ـ۳ آـ ۶۷۶۵

عمارت
یکدستگاه‌عمارت‌شخصی ساز بمساحت تقریبا چهارصد متر سه طبقه مشتمل بر۱۲اتاق باتمام وسائل و باغچه فوری تخلیه و تحویل واقع در چهار راه تخت جمشید ویلابرای‌سکونت‌شخصی یا شرکت های بزرك بقیمت مناسب بفروش میرسد تلفن های : ۲۰۵۶۵ و ۸۲۰۸۱۸

یکباب خانه بمساحت ۴۹۰ متر ویلائی ۵ اطاق باتمام لوازم غرب آریاشهر کوی فردوس تهران بفروش میرسد تلفن ـ ۶۶۶۲۶۳
آـ ۶۶۷۶

منزل‌برای فروش‌یااجاره
پمپ‌بنزین شاهرضا ، خیابان سزاوار شماره ۹۳ منزل‌شمالی شامل ۱۵ اطاق باتمام لوازم برای دفتر و شرکتها مناسب واگذار میشود طالبین با تلفن ۸۹۲۳۱۶ تماس بگیرند .
۱ـ۳ آـ ۹۵۹۳

منزل فروشی روزولت ۲۵ شهریور
یک منزل نوساز دو طبقه هر طبقه دارای ۳ اطاق پاسرویس کامل مستغلاتی ۲۳۰ هزار تومان بفروش میرسد تلفن ـ ۷۶۲۳۱۹
۱ـ۲ آـ ۶۶۴۷

خیابان‌فرح‌جنوبی زیر تخت طاوس شمال ۱۰ متری یکباب خانه سه طبقه بمساحت ۱۹۵ متر زیربنا ۳۷۰ متر دارای ۷ اطاق ویک زیرزمین۱۰۰ متری آب ، برق ، تلفن بادکوراسیون ونصب کاغذ دیواری ، کولر ، کرکره پرده توری آلمانی ، لوسترهای متعدد ، روکار تمام سنگ قیمت ۲۸۰ هزار تومان تلفن ۷۶۳۶۹۳
۱ـ۴ آـ ۶۷۱۰

مزرعه ییلاقی فروشی واسطه هاهم میتوانند اقدام کنندبعدازظهرها تلفن۶۳۰۲۶۲
آـ ۶۷۸۲

معاوضه
اول فرح‌آباد تهران‌نو مستغلات دونبش‌شخصی‌نوساز بمساحت ۳۰۰ متر در دوطبقه مجزا ۵۲۰ متر زیربنا نقدـ یا معاوضه با زمینهای عباس‌آباد تلفن ۶۲۷۰۶۱
۱ـ۲ آـ ۶۷۴۴

آپارتمان فروشی
زندگی کردن‌در آپارتمانهای‌ما درخور شخصیت شماست
سبك آمریکائی
۵و۶ اطاقی
با تهویه مطبوع
و دو آسانسور
و۲هزار متر فضای سبز
استخروپارکینك
در خیابان ونك
نصف نقد وبقیه
اقساط ۱۵ ساله
تلفن ۶۲۲۷۳۳

توجه فرمائید
نقد و اقساط
آپارتمان های مدرن و مجهز به شوفاژ و کولر و کفپوش موکت . طبقه اول با حیاط وزیر زمین طبقه دوم‌با تراس نصف نقد بقیه باقساط ۳ساله واقع در بلوار الیزابت چهار راه امیرآباد کوچه ارجمند انتهای کوچه درب مقابل دست چپ طالبین پس از بازدید محل با تلفن ۶۳۳۱۴۷ مذاکره فرمایند

زمین فروشی
زمین شمال هنرسرای عالی نارمک از ۲۵۰ الی ۵۰۰متر نقد واقساط ۷۸۱۹۴۱

زمین ارزان
با سند مالکیت بقطعات ۱۲۰ متری ببالا شمالو جنوب جاده ۴۵ متری اسفالته خیابان خراسان تلفن ۴۷۳۱۲ اخوان خیابان شاه‌اول فروردین جنوبی

شهر ییلاقی اقبالیه‌کرج
متری
۴۵ ریال
دفتر کرج ویلا
تلفن ۶۶۷۳۴۳

ویلادشت
شماوهمه
ممکن‌نیست درحومه‌کرج
ملارد
زمین تفکیک شده به قطعات ۱۵۰۰ متر باسند مالکیت و سند آب مجانی از چاههای عمیق خیابانهای‌اسفالت باغهای زیبا و قیمت متری
۵ تا ۷ تومان
نقد و اقساط پیدا کنید و به همین دلیل ازشما دعوت میکنیم ویلادشت را ملاحظه فرمائیدو آنوقت تصدیق خواهید کردکه ارزانتر از این ممکن نیست صبح هر جمعه سرویس مجانی ویلادشت در خدمت شماست . دفتر مرکزی فروش خیابان آیزنهاور مقابل خیابان کاوه پلاک ۱۶۳ تلفن ۶۶۲۵۶۷
آـ ۵۳۱۳

زمینی به‌مساحت‌بین ۵تا۱۰ هزار متر برای ایجاد کارخانه در مناطق صنعتی تهران مورد نیاز است . لطفا با تلفنهای ۳۱۶۶۷۱ و ۳۱۵۲۷۹ تماس بگیرید .
۱ـ۴ آـ ۶۶۷۰

اطلاعیه
سازمان عمرانی
ملاردویلا
بنا به تقاضای مکرر عده‌ای‌از مراجعین‌ارجمند در قسمت شمال شرقی نقشه ملارد ویلا قطعات جدیدی در مساحتهای :
۶۰۰ متری
بابعاد ۴۰ × ۱۵
تفکیك‌وبااستفاده از مزایای اختصاصی‌وشهر سازی ملارد ویلا از قبیل : لوله ـ کشی‌آب،اسفالت درختکاری‌وغیره آماده فروش گردید .
نماینده انحصاری‌فروش سازمان املاك شایسته
تلفنهای
۶۲۷۲۵۷ و ۶۲۵۷۴۱
آدرس ـ خیابان آریامهر میدان آریامهر سازمان املاك شایسته

کرج
یك‌قطعه زمین بر خیابان ذوب‌آهن بمساحت۱۵۰۸ مترمشجر با آب‌وبرق‌و اطاق بعلت مسافرت به خارج بفروش میرسد تلفن۸۶۳۷۹۶و۳۰۴۴۷۲

ده هزار متر زمین قطعه دوم‌جاده سپهبد رزم‌آراء جهت هرنوع‌کار تجارتی بفروش میرسد . شاه اول فروردین جنوبی فروشگاه اخوان تلفن ۴۷۲۱۲

زمینی بمساحت ۲۵۰۰ متر نزدیک سه راه آذری بدون واسطه بفروش میرسد تلفن ـ ۸۷۲۰۱۳
آـ ۶۷۶۹

چند قطعه زمین ساختمانی با پروانه به قطعات ۳۰۰ الی ۴۴۰ متر واقع در قلهکدکوی کی‌نژاد به فروش میرسد تلفن ۳۱۶۶۶۷ ساعت ۶ عصر
۱ـ۵ آـ ۹۱۲۳

اراضی مجاور جاده خراسان از متری ۶۰ تا ۳۵۰ ریال جزئی و کلی نقد و اقساط بفروش میرسد تلفن ۷۶۴۸۷۹

زمین منطقه صنعتی ۶۰۰متر فروشی باجواز ساختمان ۴۳۳۵۴

توجه‌توجه
شروع فروش زمینهای
قوام‌دشت
زمین ارزان‌درقوام دشت با فاصله
۲۰ دقیقه
از تهران با شهر سازی مدرن‌اب، برق‌و اسفالت و اجازه ساختمان نقدو اقساط ۵۰۰ متر به بالا با هر بودجه برای همه طبقات
موسسه جهان سه راه تهران ویلا طبقه سوم بانك تهران ۹۷۱۸۷۱

فروش سرقفلی
دودهنه مغازه در اول‌لاله‌زارنو شاهرضا با آب ، برق و تلفن واگذار میشود ۳۱۳۱۷۵
۱ـ۵ آـ ۶۵۷۰

یکباب مغازه سه دهنه با تلفن وبرق ۱۰ آمپر با دستگاههای تراش و درل جوش جهت کارهای سپری یکجا وجداگانه‌بفروش‌میرسد. آدرس خیابان جمشیدنبش اورنگ پلاک۴۲۷تلفن۹۵۰۴۳۵
۱ـ۳ آـ ۶۵۶۶

سالن آرایش زنانه‌درخیابان فرح‌آباد ژاله صددستگاه با سکونت وجواز واگذارمیشود تلفن ۹۷۶۷۹۲
۱ـ۷ آـ ۶۴۲۵

فرح‌جنوبی جنب چهارراه تخت طاوس یکباب‌مغازه‌دونبش چهاردهنه آب ، برق ، تلفن، آبدارخانه، بالکن‌تلفن۷۶۳۶۹۳
۱ـ۴ آـ ۶۷۱۲

خیابان وزرا بالای انجمن چند باب مغازه و دفترکار با سرویس و شوفاژواگذارمیشود ۶۲۴۳۸۶
۱ـ۳ آـ ۶۷۵۰

کارخانه فروشی
خیابان آیزنهاور نزدیک میدان شهید (منطقه صنعتی) اجازه اداره شهرسازی ۱۰۰۰ متر زمین ۲۰۰۰ متر ساختمان آب برق سه‌فاز ۹ سالن بزرگ‌تلفن ۹۵۶۹۳۲
۱ـ۲ آـ ۹۵۸۱

فرح‌چهارراه تخت‌طاوس زیرزمین ۲۱۰ متری باسرویس کامل شوفاژ تلفن واگذار یا به اجاره داده میشود تلفن ـ ۶۲۷۰۶۱
۱ـ۲ آـ ۶۷۴۳

زمینهای تهران پارس‌را نقدا خریداریم ۷۸۱۰۷۹
۱ـ۱۲ آـ ۵۷۴۳

زمینهای تهران‌پارس و نیروی هوائی نقد و قولنامه خریداریم دفتر ساختمانی فرد ۷۹۲۱۸۹
آـ ۷۴۰ ۳

خریدزمینهای شمال برق آلستوم‌ویسکنکن طرشت‌کردان خریداریم ۹۲۸۴۶۵

اراضی نارمک وتهران‌پارس خریداریم املاک پارک تلفن ـ ۷۹۷۳۶
۱ـ۵ آـ ۵۳۰۹

زمینهای زعفرانیه‌دره قشلاق مکانیر سعادت‌آباد فرحزاد خریداریم بازرگانی جلالی خیابان پهلوی تلفنهای۶۲۶۴۱۱ یا ۶۲۴۱۹۳

خریدکوهک جنت‌آباد باغ‌فیض عباس‌اباد سازما نبرنامه‌تلفن‌ـ ۶۶۶۲۰۳

زمینهای افسریه خریداریم ۷۹۱۳۵۹

زمین تهران پارس‌خریداریم ۷۹۳۰۲۰

بورس املاک شمیران دفتر براتی باغ فردوس۸۷۲۵۷۵

بورس اراضی ولنجک محمودیه علی‌اباد لطفی ۸۹۰۱۵۰

زمینهای جاده کرج‌کارخانه و انبار را خریداریم ۹۵۹۵۲۷
آـ ۵۳۱۱

خریدار زمین تهران پارس ۷۸۱۹۲۶
۱ـ۲۶ آـ۴۹۴۳

اراضی گیشا خریداریم دفتر هجری ۶۳۴۲۴۴

اراضی فیطریه ، دروس خریدار و فروشنده‌ایم دفتر جعفری ۸۶۱۸۶۱

کوهك ، کوهك ، کوهك خریداریم گلکاریزدی ۹۵۶۶۰۶
۱ـ۲۶ آـ ۸۱۵

بنگاههای معاملات املاک

زمین یافت‌آباد خریدار و فروشنده‌ایم تلفن ۹۵۲۵۴۵

برای فروش زمین ، خانه و اجاره آپارتمان خودباسهلترین شرایط درهر نقطه تهران با سازمان تهیه مسکن دریچه تماس بگیرید تلفن ۶۲۲۹۵۴
آـ ۶۱۱۵

مرکز
خرید ،فروش‌و اجاره مستغلات ـ خانه ـزمین کارخانه ـ انبار ـ باغ در تهران و هرنقطه‌دیگر تلفن ۲۷۲۰۸

زمینهای اطراف جاده کرج وقلعه سلیمانخان خریدار و فروشنده‌ایم تلفن ۹۷۸۰۹۰
۱ـ۵ آـ ۵۷۶۰

اراضی جاده کرج تا فزوین‌را خریدارو فروشنده‌ایم ۹۲۳۴۳۲ کلهر

بازرگانی نیک ۶۲۱۶۰۶
مرکز معاملات املاک‌ومستغلات یوسف‌آباد ونک و حومه تهران
۱ـ۱۳ آـ ۵۹۵۵

اگر فروشنده ملک باشیدهر کجای تهران و شمیران باشد توضیح و قیمت را با ۳۱۹۷۸۴ به بنگاه کوشان بفرمائید .
۱ـ۶ آـ ۲۶۲۲۰

نیازمندیهای اطلاعات
تلفنی آگهی قبول میکند
تلفن‌های ۳۱۱۲۲۰-۳۱۱۲۲۴
۳۱۱۲۲۷-۳۱۱۲۲۹-۳۱۱۲۳۰

دبیرستان واگذاری
یک دبیرستان دوره‌کامل‌پسران واگذار یا برای تشکیل گروه شریک میذیرد تلفن منزل ـ ۹۲۰۲۸۴ دبیرستان ۹۲۹۷۴۰
آـ ۶۷۸۰ ۱ـ۳

مطب‌مستقل‌واگذارمیشود
تلفن ۶۲۲۶۷۵ بعدازظهرها
آـ ۵۲۹۱

آرایشگاه
بالوازم بفروش
میرسد ۳۹۲۵۶۱

انبار
یک انبار کالا بمساحت۹۲۰۰ مترمربع دارای برق سه فاز چاه عمیق تلفن ۱۵۰۰ مترزیر بنا برای فروش یا اجاره در خیابان رزم‌آراقطعه‌سوم‌خیابان جنب بیمه های اجتماعی بتلفن های ۲۸۹۷۶ و ۲۶۵۴۵روزها و ۸۹۰۸۱۲ شبها .
۱ـ ۳ آـ ۹۷۰۳

رستوران
کافه رستورانی مدرن ومجهز ابتدای بلوار تاج با موقعیت عالی بعلت مسافرت بمدت ۲ سال با تضمین معتبر باجاره واگذار میشود تلفن ۹۲۲۶۱۸
۱ـ۲ آـ ۶۶۴۶

اجاره‌داده‌میشود

یك‌آپارتمان۳ اطاقه‌مجهز باسرویس‌و تراس‌مرتفع واقع در خیابان نخت جمشید برای دفتر تجارتی‌اجاره داده‌میشود تلفن ۸۳۷۰۰۲

آپارتمان سه طبقه مدرن
برای اجاره و فروش هرطبقه دارای شش اتاق باشوفاژ و لوله‌کشی گاز تلفن و سرویس کامل یکجا وجداگانه واقع در داودیه اجاره داده میشود خواستاران با تلفن ۹۷۰۵۸۷ تماس بگیرند .
۱ـ۲ آـ ۹۶۲۵

آپارتمان
۱تا۵ اطاق خوابه درنقاط مختلف تهران باسرویس کامل کولر ، شوفاژ ، تلفن ، استخر مبله یا غیر مبله برای اجاره موجود است خیابان وزراء نرسیده به خیابان یازدهم ساختمان دریچه طبقه سوم (دریچه) تلفن ۶۲۲۹۵۴
۱ـ۱۳ آـ ۶۴۹۸

اجاره فوری آپارتمان طبقه دوم با وسایل در یوسف‌آباد تلفن ۶۲۲۵۷۶
آـ ۶۴۹۱

یک‌طبقه آپارتمان دارای ۴ اطاق هال سرویس‌کامل‌روزولت شمالی اجاره داده میشودتلفن ۸۳۹۹۴۸
آـ ۶۳۸۷

تلویزیون کانال ۳ اجاره آپارتمان طبقه سوم ۵ اطاق با کولر و شوفاژ و تلفن‌باسوخت گازوئیل ۱۶۰۰ تومان تلفن ـ ۶۲۶۱۶۵
آـ ۶۷۸۱

یک آپارتمان نوساز طبقه سوم ۵ اطاق با شوفاژ کولر تلفن درجاده قدیم شمیران خیابان شادمان کوچه سیروس پلاک ۱۴ تلفن ۸۲۹۵۷۶ بعداز ظهرها .
۱ـ۲ آـ ۶۷۲۱

قابل توجه موسسات‌دولتی‌وملی
مستقلی است بر خیابان جامی نزدیک کلانتری مرکز بمساحت ۵۰۰ متر دارای ۸۰ متر بناسه طبقه مستقل کولر و تلفن و سرویس کامل در هر طبقه که توأما یا بطور مجزا باجاره واگذار میشود تلفن ۶۶۴۵۷۵
آـ ۹۶۲۱

سالن اجاره
واقع در کیلومتر ۱۵ جاده قدیم کرج بوسعت ۵۰۰ متر با دفتر و سرویس‌آب برق‌تلفن ۶تا۸ بعدازظهر تلفن ۹۷۳۵۳۸ تماس بگیرید .
۱ـ۳ آـ ۶۷۵۱

دو اطاق برای مطب
به متخصص بیماریهای زنان‌یا مامائی اجاره داده میشود خیابان سپه چهارراه پهلوی تلفن ۶۶۱۴۰۷
۱ـ۲ آـ ۶۴۵۸

رستوران اجاره
رستوران کارخانه داروئی آی ـ دی ـ آی به اجاره واگذار میشود ـ آدرس ـ کیلومتر ۱۴جاده کرج روبروی ری‌اوسواک .
۱ـ۲ آـ ۶۶۴۰

نیازمندیهای اجاره

سازمان نیازمندیهای خارجیان
خانه‌شما را اجاره میدهد ۸۲۳۹۳۹

مرغداری برای اجاره از ۲۰۰۰ تا ۵۰۰۰ متر مورد نیاز است با تلفن ۴۸۹۱۶ تماس بگیرید .

۸۳۵۱۲۰-۸۲۹۷۶۶
سازمان کورش ـ اجاره به خارجیان

موسسه نیازمندیهای هیلتون
اجاره به خارجیان ۸۳۴۶۳۷
آـ ۳۹۸ ۴

آژانس امپایر ۷۷۳۲۸۵ ۷۷۸۹۵۵
اجاره به خارجیان

بتعدادی منزل ویلائی
و آپارتمان مبله در شمیرانات مورد نیاز است تلفن ۸۲۹۷۱۳ و ۸۲۳۹۶۴
۱ـ۱۰ آـ ۶۱۸۷

انبار بمساحت ۱۰۰۰ تا ۱۵۰۰ مترمربع مورد نیاز شرکت داروئی‌است باتلفن ۷۷۲۳۰۵ صبحها تماس بگیرید .

خریداری‌میشود

زمینهای‌افسریه شاه‌آباد شرق مشیریه خریداریم تلفن ۳۵۵۵۲۶

اراضی تهران پارس شرکت نفت راه‌آهن خریداریم تلفن ۷۸۴۸۵

خریدار اراضی گیشا دفتر قنبری ۶۳۴۹۹۲

اراضی تهران پارس خریدار و فروشنده‌ایم امینی ۷۹۰۰۹۰

خریدار اراضی شمس‌آباد مبارک‌آباد کاظم‌آباد مجیدیه دفتر آریا ۷۷۹۱۱۸

B.K.D بکد
دربازکن برقی
یکدستگاه کامل **۲۵۰** تومان
بدون پیش قسط به اقساط ماهیانه
درتمام مدت ۲۴ ساعت شبانه‌روز بوسیله تلفن سفارش دهید دستگاه درمدت ۴ ساعت نصب وتحویل میشود.
تلفنهای دفتر فروش : ۶۲۴۴۱۴-۶۲۴۴۹۰-۶۲۴۵۱۰
نماینده انحصاری مرکز فروش نصب : شرکت بکد الکتریک
تهران- خیابان پهلوی مقابل پارک ساسی شماره ۶۸۰

دستگاه تصفیه استخر
کلر زنی آب
تزئین میدان و پارك بدون واسطه به قیمت تجارتی باقساط طویل‌المدت
شرکت باندور تلفن ۸۳۸۱۹۱

Newly formed manufacturing joint venture in south Tehran requires the following staff:
DATA PROCESSING CLERK
Successful applicant will read, write and speak English and will hold a high school diploma in mathematics.
For interview telephone Personnel Manager No. 352065 - 352069.

مورد نیاز . شماکه پول‌راکدداریدبرای انجام معاملات سودمند با ضامن کافی پذیرفته میشود . تلفن ۷۵۳۷۶۸
آدرس جاده قدیم شمیران مقابل سینما مولن‌روژ جنب بانك پارس پلاك ۳۵۴ موسسه ایران شاد .

قابل توجه پیمانکاران و شرکتهای ساختمانی
۲۵ دینار ارزانی قیمت برای هر کیلومتر آهن‌آلات رقم جالبی را برای ساختمانی که در اختیار دارید صرفه‌جوئی مینماید . این موسسه برای مشورت و توضیحات لازم نسبت به قیمت‌نقد یا مدت و یا تحویل کالا درشهرستانها آماده ودراختیارشماست.
موسسه مهشین ۷۶۱۲۲۷

کالای ساختمانی شعبانی
بمدیریت رمضانعلی شعبانی
مژده باهالی محترم سلسبیل و حومه این فروشگاه انواع و اقسام لوازمات ساختمانی را بقیمت تجارتی دراختیار شماقرار میدهد .خیابان بابائیان چهارراه خوش تلفن ۹۵۶۲۱۰

ACCOUNTANT matriculation in mathematics, grade above 14.00, is required by International Company. Please send your application with complete documents and a recent photo to P.O.B. 2184.

Junger JURIST von bedeutender internationaler Gesellschaft gesucht.
Er soll helfen, die bereits vorhandene Rechtsabteilung weiter auszubauen.
Kritischer, analytischer Geist, gepaart mit Dynamik ist gefordert.
Gute deutsche oder englische Sprachkenntnisse sind Voraussetzung.
Bitte senden Sie Ihre vollständige Bewerbung mit Lichtbild und handgeschriebenem Lebenslauf an Chiffre Nr. 306.

تدریس خصوصی
فیزیك ، شیمی ، ریاضیات ، ادبیات وسیله دانشجویان دانشگاه تهران امور دانشجوئی دانشگاه تهران تلفن ۴۷۰۶۷

نیازمندیهای شما

نیازمندیهای اطلاعات

تلفنی آگهی قبول میکند

تلفن‌های ۳۱۱۲۲۰-۳۱۱۲۲۴
۳۱۱۲۲۷-۳۱۱۲۲۹-۳۱۱۲۳۰

دفتر پارس
مرکز معاملات املاك و مستغلات در شهر و عباس‌آباد و شمیرانات
تلفن ۷۶۱۵۵۸

کارخانه و انبار خریدار و فروشنده‌ایم تلفن ۹۵۲۵۴۵

دفتر امینی
محدوده باخارج‌ازمحدوده خریدار و فروشنده‌ایم
تلفن ۴۶۰۸۱

معاملات پول

پول موجود
ارزان‌شد
در مقابل اتومبیل، تلفن وخانه با ارزانترین بهره وشرایط سهل فورا وام داده میشود
۴۹۰۵۰
۴۵۰۵۷
خیابان حافظ جنب‌پارك هتل پلاك ۱۹۴ موسسه تعاون

دفترسام بورس معاملات پول تهران ۸۲۳۶۵۹ و ۸۳۷۶۸۴

برای گرفتن وام و گروگذاشتن روی اتومبیل‌وتلفن و ملك‌خود با تلفن ۴۴۳۰۴ تماس بگیرید.
۱ـ۲۶ آـ ۴۷۳۴

خانه پول- فرح شمالی‌مرکز معاملات پول تهران ۷۷۱۳۸۸

پول۵ر۱ شاهی۶۲۴۸۷۳

پول فوری ۲شاهی
۸۲۹۶۸۰

آژانس سانترال
مرکز معاملات پول ۶۲۴۳۸۶
۱ـ۲۷ آـ ۶۵۱۴

وام‌ارزان‌وفوری
درمقابل سند اتومبیل تلفن و ملك ۷۵۳۷۶۸
خیابان قدیم شمیران‌مقابل‌سینما مولن‌روژ جنب بانك‌پارس‌پلاك ۳۵۴ موسسه ایران‌شاد .
۱ـ۵ آـ ۶۵۸۱

داد و ستد پول از یك‌ت ۵۰میلیون ریال پاکپور ۶۶۶۲۶۳ و۶۶۴۶۱۸ و ۶۶۰۲۰۰

قلك وام میدهد
در مقابل مبیع ارزنده ملکفورا وام میدهد تلفن ۷۶۵۷۴۵

پول‌سود ۱۰٪ ۴۴۳۴۱

آژانس سانترال مرکز معاملات پول ۶۲۴۳۸۶

پول شرطی
بهرمبلغ در قبال مبیع ارزنده موجود تلفن ۷۶۴۸۷۹

آژانس سانترال یوسفی
مرکز معاملات پول
۶۲۴۳۸۶
۱ـ۲۵ آـ ۶۷۶۷

مورد نیاز
درمقابل پول شما مبیع ارزنده موجود است تجریش دفتر شهرستانی تلفن ۸۷۰۶۱۱ و ۸۷۴۰۱۶
۱ـ۴ آـ ۶۷۴۶

تعمیرات تلفن

تعمیرات تلفن ودستگاههای مرکزی درمحل تلفن۴۹۸۹۴
۱ـ۱۵ آـ ۴۶۴۲

معاملات تلفن

تلفن ۲ یا ۵ فوری خریداریم تلفن ۵۳۵۷۴۴

تلفن ۳ و۷
فروشنده‌ایم ۳۱۷۴۳۷

خرید و فروش تلفن
۳۰۳۲۳۶ اسلامبول‌کمپانی۲ر۱۷
۱ـ۱۰ آـ ۶۶۹۲

قبوض

موسسه تك
صدرصد قبوض فرش ـ طلا ـ جواهر بانك کارگشائی را خریدار است و بمازاد ارزیابی قبوض شما وام میدهد خیابان شاهروبروی بانك‌بیمه‌بازرگانان ۶۶۲۴۵۹ و ۴۵۱۶۸

فرش پارسا ۵۳۰۱۸۰
قبوض بانك کارگشائی
به قیمت عادلانه خریداریم در برابر قبض شما وام میدهیم مولوی‌بین خانی‌آباد و شاهپور جنب بانك ملی ۵۳۷۰۶۰
آـ ۵۴۸۵

قبوض عباس‌آبادومرحله سوم اصلاحات ارضی بی‌واسطه خریدارپاکپور ۶۶۶۲۶۳ و ۶۶۴۶۱۸ و ۶۶۰۲۰۰

فرشهائی که در بانك کارگشائی است ۳۰ در صد افزایش یافته ارزان نفروشید اردهالی خریدار فرشهای نو و کهنه ۲۳۴۸۲

بورس اوراق قرضه
عباس‌آباد ۴۶۶۸۵

تزئینات‌ودکوراسیون

۴۰ تومان
پرده‌کرکره آمریکائی متر مربع ۴۰ تومان کاغذ دیواری متر مربع از ۱۰ ریال‌بیالاکفپوش از متری ۹۰ ریال بیالا .
نقاشی ساختمان
تلفنهای ۷۷۵۷۷۱
۷۸۱۹۷۷
۱ـ۱۵ آـ ۶۴۹۴

نقاشی ساختمانی کاغذ دیواری تلفن ۹۵۷۴۵۳

حراج ایران تزئین حراج
کفپوش پارلوکس متر مربع ۹۰ ریال کاغذ دیواری هانزا متر مربع ۲۰ ریال ۷۷۵۲۰۵ـ ۷۷۲۹۱۳
۱ـ۳۰ آـ ۵۲۶۷

کاغذ دیواری بانصب‌نقد و اقساط ۹۷۸۴۲۰

دفتر ستاره
کاغذ دیواری ـ نقاشی‌و تعمیرات ساختمان لوله بازکنی فاضل آب در اسرع‌وقت‌تلفن۳۱۸۴۷۲

برای‌ساختمان‌شما

تخلیه‌چاه
و فاضلاب بوسیله پمپ مخصوص ، شرکت شوشتر تلفن: ۶۲۰۴۴۵

کاشی
سرامیک
تهران نقش
سازنده مرغوبترین سرامیک در فرم و رنگهای مختلف در موقع خرید سرامیک به مارک ع ـ س توجه نمائید برای خرید بدفتر مرکزی خیابان حضرت عبدالعظیم خیابان فرح‌آبادسرای حاج حسینعلی مراجعه فرمائید تلفن۲۷۱۶۴

MISCHLER
میشلر
سرما، گرما و نور از کرکره چوبی میشلر عبور نمیکند، پرده چوبی میشلر دمین زیبائی درمقابل سرقت مقاوم بوده و بصورت مخالف قفل خواهد شد.
BW
پارکت
فرش چوبی ایران مباحثان شما جلوه خاصی میبخشد
روی پارکت BW آتش میگیرد، جوهر، آسید و سایر مواد شیمیائی اثر ندارد .
نمایشگاه پارکت BW و پرده کرکره میشلر، خیابان شاهرضا کوچه تختی. تلفن های
۸۲۹۳۹۰ ـ ۸۲۴۲۰۷
۸۲۹۵۹۶ و ۸۲۴۸۷۰

تعمیرات‌ساختمان
خود رانقدو اقساط بمابسپارید کاغذ دیواری از متری ۱۵ریال تلفن ۹۷۷۵۲۳
آـ ۶۰۱۵

شرکت ساختمانی آسیا
زمینهای شمارا نقد واقساط باطرح ، نظارت ، نقشه‌میسازد تلفن ۸۴۷۲۸۸
آـ ۶۴۶۰

هواکش با نصب فوری ۴۳۳۵۴

کارگاه فنی میرزائی سازنده درب و پنجره پروفیلی و لوله کشی خزانه فرح‌آباد فلکه‌سوم تلفن ۲۱۵۸۳

لوازم‌ساختمانی

رحمانی
خاك برداری زمین توسط بولدوزر لودر و کامیون تلفن ۷۵۴۹۷۶ و ۷۵۵۳۹۲

دفتر ساختمانی ایران دکور
تهیه و نصب نواع سنگهای ساختمانی کاغذدیواری ، پرده کرکره، نقاشی وتزئینات‌داخلی ساختمان با متخصصین مجرب تلفن ۷۵۵۰۶۴

فروشگاه آهن
البرز
فروشنده همه نوع آهن آلات و لوازم ساختمانی و بهداشتی جاده دماوند اول تهران پارس نبش خیابان ۱۶ تلفن
۷۸۱۶۸۳

لوله بازکنی
لوله بازکنی فاضل آب ۸۲۷۴۰۸
لوله بازکنی فاضل آب البرز ۳۱۱۱۸۸

لوله بازکنی کنت با تخلیه چاه
۷۷۶۷۱۳

لوله بازکنی فاضل آب
سرویس منظم مسعود بلوار تلفن ۶۶۴۴۸۵

رفع گرفتگی لوله ساختمان در ۲ دقیقه سازمان تراکم تلفن ۸۸۱۶۸۱

رفع گرفتگی هرنوع لوله ساختمانی بادستگاه تراکم هوا. تلفن ۷۸۷۲۷

لوله بازکنی فاضل آب
مقدم ۶۶۴۶۳۵
و تلفن ۶۶۵۳۷۴

لوله بازکنی واترام
بازکننده لوله درایران
۸۳۲۰۱۰

گاز

شرکت بوتان
BUTANE
پخش گاز ۹۵۳۰۵۱
سرویس وصدور کارت
وتغییرآدرس ۳۱۲۱۶۱
ثبت فروش ۳۰۴۷۱۱
قبول سفارشات گاز
ازدیه صبح الی ۹ شب

پرسی گاز
گازوسرویس
غرب خیابان سپهبدی
۹۶۳۰۲۱ الی ۹۶۳۰۲۵
ازدیه صبح تا ۷ شب
شرق خیابان سپهبدی
۸۲۲۰۲۵ الی ۸۲۲۰۲۱
۸۳۰۰۳۵ الی ۸۳۰۰۳۱
ازدیه صبح تا ۱۰ شب
تلفن مخصوص تعمیرات ۸۲۶۲۴۰

ارساگاز
۸۲۴۰۲۱

شعبه‌یك سوپر گازتلفن ۹۵۰۸۵۰

آگهیهای متفرقه

دکوراسیون یکباب‌مغازه بفروش میرسد تلفن ۸۶۳۸۲۲

ه‌شنبه‌ها اطلاعیه ابتکار سلیقه را بخوانید

مژده به تولید کنندگان‌و کشبافان
گلدوزی افسانه‌بابهترین مدل و با ۲۰ درصد تخفیف‌آماده کارمیباشد تلفن ۳۵۷۴۲۶

داروخانه‌ها

داروخانه مهران
خیابان شیروخورشید چهارراه استخر تلفن ۹۵۴۰۰۷

گمشده

یک قطعه چک بشماره ـ ۸۰۵۲۶۷ مورخه ۲۵ر۳ر۵۱از شماره حساب۵۵ بانك‌صادرات ایران شعبه ۲۶۰۷ مفقود شده از درجه اعتبار ساقط میباشد یابنده لطفا به تلفن ۷۸۶۴۳ اطلاع داده مژدگانی دریافت دارند .
۱ـ۲ آـ ۶۶۸۲

چك شماره ۷۶۴۵ تاریخ ۲۰ر۴ر۵۱ بمبلغ ۶۴۰۰ ریال در وجه حامل بانك ملی‌شعبه کاشان حساب جاری ۴۰۰۳۰ مفقود گردیده است از درجه اعتبار ساقط میباشد

مفقود شده
چکشماره۷۶۷۹۷۸حسابجاری ۹۲۷ بانك بازرگانی رضائیه بمبلغ هفده هزار تومان بدون تاریخ دروجه‌اینجانب سیروس فلاحت مفقود گردیده ازدرجه اعتبار ساقط‌است‌یابنده‌از۴تا۸ بعدازظهر باتلفن۳۱۵۳۷۵اطلاع ومژدگانی دریافت نمایند .

چک شماره ۶۲۹۰۹۴سررسید ۵ر۵ر۵۱ بحوالمکرد رحیم کهوند بمبلغ چهل هزار ریال بانك بازرگانی سرای جدا از حساب جاری ۵۰۸ مفقود شده واز درجه اعتبار ساقط است.

پخش‌صوت استریواتومبیل
کاست . کارتریج
باتخفیف‌استثنائی.شرکت‌آسترومن الکترونیک. خردمندجنوبی ساختمان ۲۴ طبقه پنجم تلفن ۸۲۳۰۳۰

یلکو
YELCO
پرژکتورهای یلکو
بامشخصات‌فنی برتر برای فیلمهای‌سوپرونرمال بایك حلقه فیلم
کاسل CASTLE FILMS مجانی
FOR ALL HOME MOVIE PROJECTORS
نماینده انحصاری در ایران فتولنز خیابان‌پهلوی جنب سینما آتلانتیك تلفنهای ۶۲۸۸۳۰ و ۶۲۵۶۴۹ از شهرستانها نماینده میپذیریم .

خدمات کمپیوتری
علم‌فردارابیاموزید
دوره کامل کمپیوتر را در چهار ماه در قسمت آموزش این موسسه با سهلترین شرایط فرا گیرید . جهت ثبت نام همه روزه بین ساعات ۸ صبح الی ۱۲ به آدرس زیر مراجعه فرمائید .
خیابان شاه عباس جنب داروخانه شاه عباس اول کوی سام شماره ۱۱

تلفن‌کردن تلفن بایدصورت صحیح نیست
پس‌چه باید کرد ؟
دستگاه لوك تل فرکانس
مشکل شما را حل میکند. قیمت فقط ۱۵ تومان
نصب مجانی از تهران و شهرستانها نماینده میپذیریم
تلفن: ۷۵۱۸۳۰

بمناسبت استقبال جهانی از تحصیل مکاتبه‌ای اینك در ایران نیز میتوانید فقط با ۲۵ تومان
دفترداری دوبل و حسابداری‌عالی
را وسیله کتاب خودآموز همراه با حل‌المسائل ، دفاتر روزنامه وکل‌وکیف مجانی همانند کشور های اروپائی درمواقع بیکاری درمنزل یا محل کارخودبدون معلم فراگیرید درتهران وسیله تلفنهای ۸۳۶۵۶۷ و ۸۳۶۵۶۸ اطلاع تا برایتان‌فرستاده شود از شهرستانها مبلغ‌فوق‌رابحساب‌جاری۸۲۲بانك بازرگانی شعبه ایرانشهر بنام منوچهر جمشیدی بوسیله هریك ازبانکها واریز ورسید آنرا به آدرس میدان فردوسی‌شماره ۱۳۶۲ارسال تا کتاب و ضمائم برایتان بوسیله پست ارسال شود .
۱ـ۵ آـ ۶۷۶۳

اطلاعیه‌تالار بزرگ پارچه
به مناسبت همکاری و تهیه اونیفورم مدارس‌در روز اول مهر ماه تالار بزرك پارچه در مرداد ماه همه‌روزه از ساعت ۵ الی ۷ بعد از ظهر آماده ملاقات جنابعالی میباشد تا هرگونه تغییرات لازم مطابق برنامه های وزارت آموزش و پرورش و تبادل نظر برای دانش آموزان عزیز در سراسر کشور انجام شود .
مدیریت تالار بزرك پارچه
سه‌راه‌شاه پاساژ رویال طبقه سوم‌تلفن ۶۶۰۴۵۹

خدمات کمپیوتری
تعداد ۸ نفر نماینده علمی و ۲ نفر مدیر فروش با سابقه مورد نیاز است بین ساعت ۸ الی ۱۲ به آدرس زیر مراجعه فرمائید .
خیابان شاه عباس جنب داروخانه شاه عباس اول کوی سام شماره ۱۱

مدرسه ایران بهروز
IRAN BEHROOZ SCHOOL
کودکستان ، دبستان وپانسیون
تحت نظارت متخصصین تعلیم و تربیت ایرانی و خارجی
استفاده مجانی از پاتیناژ . فیلمهای تربیتی و گردشهای‌علمی. تعلیم رقص وموسیقی و دارای سلف‌سرویس مجهزووسیله‌ایاب‌وذهاب،تدریس انگلیسی با جدیدترین روش زیر نظر معلمین خارجی .
پانسیون کودکان از ۷ صبح الی ۷ بعدازظهر .
نام‌نویسی برای سال ۵۲ـ۵۱ همه روزه‌از ساعت ۵ر۸الی ۱۲و ۴ الی۷ بعدازظهر
آدرس : داودیه میدان محسنی خیابان‌پرستو میدان پرستو خیابان دیانا تلفن ۷۷۴۸۷۶

آگهی استخدام
سازمان حفاظت محیط زیست
بمنظور تکمیل کادر بازرسی خود به چهارنفر لیسانسیه حقوق (بدون تجربه‌کاری) و چهارنفر آشنا به امور فنی اتومبیل با تحصیلاتی در حدود دیپلم نیازمند است .
واجدین شرایط می‌توانندهمه‌روزه (جز پنجشنبه‌ها) از ساعت ۸ تا ۱۶ به اداره کارگزینی سازمان حفاظت محیط زیست‌واقع‌درخیابان شاه‌عباس‌شماره۲۱مراجعه‌نمایند
شرایط افراد مورد نظر :
۱ـ تابعیت ایران .
۲ـ حداکثر سن ۳۵ سال.
۳ـ انجام خدمت وظیفه یا داشتن برك معافی .

آگهی مناقصه
شرکت سهامی خاص ایران‌مینتك ساخت ونصب ساختمانهای فلزی خودرا به مساحت ۳۱۵۰ مترمربع ازطریق مناقصه خریداری‌مینماید علاقمندان برای کسب‌اطلاع بیشتر به‌آدرس انتهای‌خیابان‌ثریاشماره ۲۶۰ مراجعه یا بوسیله تلفن های: ۸۳۳۶۳۶ یا۸۳۴۴۷۱ تماس‌حاصل نمایند .

بزودی‌ملانصرالدین
در بازار تهران بمب منفجر می‌کند

قیمت‌درایران
(۲۶۵ تومان)
دستگاه (تام تلفن) برای‌قطع‌کردن‌کلیه‌شماره رمزهای شهرستانهاوتهران (چه قدیم‌وچه‌جدید)
(توجه) هیچ شرکت یا موسسه‌ای در ایران حق بفروش این دستگاه و مشابه‌اش‌را ندارد (فقط انحصارا در اختیار موسسه
تام‌تلفن
میباشد تهران صندوق پستی ۱۳۳۵ر۱۲

به‌مبارکی...عروسی هرگونه‌جشن یا ضیافتی در پیش دارید از کانون‌هنرمندان هنرمند و گروه هنری‌دلخواه خود را دعوت فرمائید تلفن ۶۶۱۴۳۳

دکوراسیون رنگارنك : کاغذ دیواری آلمانی باقیمت‌های مناسب وبا ۲۵٪ تخفیف فرش ماشینی در ۱۸ رنك بانصب مترمربعی ۳۵ تومان . پهلوی چهارراه امیراکرم ساختمان کاشانی طبقه سوم تلفن ۶۶۰۴۸۴

برنامه سینماها

★ فقط برای دیگران اتفاق می‌افتد ـ رنگی ـ مارچلوماستروپانی
دیاموند (۸۲۸۴۰۰) ۱۵ر۱۱ـ۳۰ر۳ـ۳۰ر۵ـ۳۰ر۷ـ۴۵ر۹

★ شاهد ـ رنگی ـ ژان‌سورل ـ استانلی‌بیکر
آتلانتیک (۸۲۷۱۷۱) ۱۵ر۱۱ـ۳۰ر۲ـ۳۰ر۵ـ۳۰ر۷ـ۴۵ر۹

★ از عشق مردن ـ رنگی ـ آنی‌ژیراردو
تراس آتلانتیک (۸۲۷۱۷۱) ۸ ـ ۱۰

★ عروسکی بالای دار ـ رنگی ـ باربارا‌پرکینز
شهرفرنگ (۶۲۷۶۲۸) ۱۵ر۱۱ـ۳ـ۱۵ر۵ـ۳۰ر۷ـ۴۵ر۹

★ تجسم ـ رنگی ـ ژان‌سورل
کسری (۸۲۶۹۳۹) ۳۰ر۱۰ـ۲ـ۴ـ۶ـ۸ـ۱۰
بلوار (۶۶۰۲۹۲) ۱۱ـ۲ـ۴ـ۶ـ۸ـ۱۰

★ تابستان ۴۲ ـ رنگی ـ جنیفراونیل
شهر قصه (۶۲۷۲۹۰) ۱۱ـ۲ـ۴ـ۶ـ۸ـ۱۰

★ دوکاوبوی در شاین ـ رنگی جیمزاستوارت
پارامونت (۴۸۳۲۱) ۱۵ر۱۱ـ۳۰ر۳ـ۳۰ر۵ـ۳۰ر۷ـ۳۰ر۹

★ عشق و جنون ـ رنگی ـ اواولین
امپایر (۶۲۳۹۴۲) ۱۱ـ۳۰ر۳ـ۳۰ر۵ـ۳۰ر۷ـ۳۰ر۹

★ قوزك پا ـ رنگی ـ هورست‌بوخهولز
تراس امپایر (۶۲۳۹۴۲) ۳۰ر۷ ـ ۴۵ر۹

★ ریولوبو ـ رنگی ـ جان‌وین
سانترال (۹۲۸۶۸۶) ۱۱ـ۳ـ۵ـ۷ـ۹
گلدن‌سیتی (۶۶۳۲۶۹) ۳۰ر۱۱ـ۳ر۳ـ۳۰ر۵ـ۳۰ر۷ـ۳۰ر۹
رویال (۸۲۹۷۸۵) ۱۰ـ۱۲ـ۲ـ۴ـ۶ـ۸ـ۱۰
متروپل (۳۱۹۴۱۰) ۳۰ر۱۰ـ۳۰ر۲ـ۳۰ر۴ـ۳۰ر۶ـ۳۰ر۸

★ کشیش کم‌رو- زن‌پررو-رنگی روساناپودستا
مولن‌روژ (۷۵۲۹۲۹) ۱۵ر۱۱ـ۳۰ر۳ـ۳۰ر۵ـ۳۰ر۷ـ۳۰ر۹

★ دوخواهر ـ رنگی ـ ناتالی‌دلون ـ سوزان بولیدور (۴۲۶۳۱) ۳۰ر۱۱ـ۳۰ر۳ـ۳۰ر۵ـ۳۰ر۷ـ۳۰ر۹

★ ازدواج سیسیلی ـ رنگی ـ لاندوبوزانکا
سینماونک (۶۲۹۰۱۶) ۳۰ر۱۱ـ۱۵ر۳ـ۳۰ر۵ـ۴۵ر۷ـ۱۰

★ سامی‌بجنوب‌میرود-رنگی-ادواردجی‌رابینسون
سینه‌موند (۴۸۳۲۲) ۱۱ـ۳ـ۵ـ۷ـ۹

★ شعله‌های آتش ـ رنگی ـ مارلون براندو
ب.ب. (۸۲۹۶۴۱) ۱۰ـ۱۲ـ۲ـ۴ـ۶ـ۸ـ۱۰

★ پخمه ـ بهمن مفید ـ نیلوفر
اونیورسال (۹۲۶۹۰۳) ۱۱ـ۱ـ۳ـ۵ـ۱۵ر۷ـ۳۰ر۹
پاسیفیک (۷۵۳۳۱۱) ۳۰ر۱۱ ـ ۳۰ر۱ ـ ۳۰ر۳ ـ ۳۰ر۵ ـ ۳۰ر۷ـ۳۰ر۹
ایران (۳۱۶۳۰۴) ۹ـ۱۱ـ۱ـ۳ـ۵ـ۷ـ۹
ساینا (۳۵۲۴۴۲) ۱۰ـ۱۲ـ۲ـ۴ـ۱۵ر۶ـ۳۰ر۸
تیسفون (۹۵۸۸۸۲) ۱۰ـ۱۲ـ۱۵ر۲ـ۳۰ر۴ـ۴۵ر۶ـ۹
مراد (۷۵۳۳۸۲) ۹ـ۱۱ـ۱ـ۳ـ۵ـ۷ـ۹
موناکو (۷۹۵۰۷۶) ۹ـ۱۱ـ۱ـ۳ـ۵ـ۷ـ۹
پرسپولیس (۵۸۱۰۸۳) ۸ـ۱۰ـ۱۲ـ۲ـ۴ـ۶ـ۸ـ۱۰
داریوش (۲۶۲۶۵) ۹ـ۱۱ـ۱ـ۳ـ۵ـ۷ـ۹
دریا (۷۹۱۷۴۶) ۱۰ـ۱۲ـ۲ـ۴ـ۶ـ۱۵ر۸
کارون (۹۵۵۱۶۵) ۱۰ـ۱۲ـ۲ـ۴ـ۶ـ۸
مهتاب (۴۷۷۷۷) ۱۱ـ۱ـ۳ـ۵ـ۷ـ۹
کریستال (۳۱۷۶۷۵) ۱۰ـ۱۲ـ۲ـ۴ـ۶ـ۸
آستارا (۸۷۴۰۲۲) ۳۰ر۱۰ ـ ۳۰ر۱۲ ـ ۳۰ر۲ ـ ۳۰ر۴ ـ ۳۰ر۶ ـ ۳۰ر۸
تراس اونیورسال (۹۲۶۹۵۳) ۸ ـ ۱۰

★ دوستان ـ رنگی ـ شون‌بری ـ اینسی‌آلوینا
رادیوسیتی (۴۳۳۲۰) ۱۵ر۱۱ـ۳۰ر۳ـ۳۰ر۵ـ۳۰ر۷ـ۳۰ر۹

★ انتقامجو ـ رنگی ـ جك‌کانرز
برلیان (۳۹۳۵۳۵) ۹ـ۱۱ـ۱ـ۳ـ۵ـ۷ـ۹

★ بخاطر دخترم ـ ناصر ملك مطیعی ـ افسون
کاپری (۴۸۴۰۱) ۱۱ـ۱ـ۳ـ۵ـ۷ـ۹
نیاگارا (۶۶۵۳۰۷) ۱۱ـ۱ـ۳ـ۵ـ۷ـ۱۵ر۹
اروپا (۳۰۳۱۷۹) ۳۰ر۱۰ـ۳۰ر۱۲ـ۳۰ر۲ـ۳۰ر۴ـ۴۵ر۶ـ۹
میامی (۷۵۴۳۲۹) ۳۰ر۱۰ـ۳۰ر۱۲ـ۴۵ر۲ـ۵ـ۷ـ۹
الوند (۳۵۶۵۳۸) ۱۰ـ۱۲ـ۲ـ۴ـ۶ـ۱۵ر۸
کیهان (۹۵۷۳۶۰) ۹ـ۱۱ـ۱ـ۳ـ۵ـ۷ـ ۹
اسکار (۹۵۰۸۹۸) ۱۰ـ۱۲ـ۲ـ۴ـ۶ـ۱۵ر۸
فردوسی (۳۱۵۷۸۴) ۸ـ۱۰ـ۱۲ـ۲ـ۴ـ۶ـ۸
مارلیک (۹۶۳۶۱۶) ۱۱ـ۱ـ۳ـ۵ـ۷ـ۱۵ر۹
ارانوس (۲۷۹۷۱) ۱۰ـ۱۲ـ۲ـ۴ـ۶ـ۸
سیلورسیتی (۸۶۱۲۰۵) ۳۰ر۱۰ـ۳۰ر۲ـ۳۰ر۴ـ۳۰ر۶ـ۳۰ر۸
سیلوانا (۳۹۳۷۷۷) ۴۵ر۹ـ۴۵ر۱۱ـ۴۵ر۱ـ۴ـ۶ـ۱۵ر۸

★ سخره های سرخ ـ رنگی
ادئون (۳۱۸۱۱۸) ۳۰ر۱۰ـ۳۰ر۲ـ۳۰ر۴ـ۳۰ر۶ـ۳۰ر۸

★ کلبه آنسوی رودخانه ـ رنگی ـ ناصر ملك‌مطیعی ـ زری خوشکام
آسمان‌آبی (۳۹۲۶۶۸) ۹ـ۱۱ـ۱ـ۳ـ۵ـ۷ـ۹

★ فدائی ـ مختار ـ داودرشیدی
آسیا (۴۲۹۰۹) ۱۱ـ۱ـ۳ـ۵ـ۱۵ر۷ـ۳۰ر۹
رکس (۳۱۵۲۹۳) ۳۰ر۱۰ـ۳۰ر۱۲ـ۳۰ر۲ـ۳۰ر۴ـ۳۰ر۶ـ۳۰ر۸
شهوند (۳۵۴۰۴۰) ۹ـ۱۱ـ۱ـ۳ـ۵ـ۷ـ۹
لیدو (۹۵۱۲۸۲) ۹ـ۱۱ـ۱ـ۳ـ۵ـ۷ـ۹
رنگین‌کمان (۷۵۶۷۶۰) ۱۰ـ۱۲ـ۲ـ۴ـ۱۵ر۶ـ۳۰ر۸
ژاله (۳۰۴۱۲۰) ۹ـ۱۱ـ۱ـ۳ـ۵ـ۷ـ۹
پاسارگاد (۷۹۲۷۸۲) ۱۰ـ۱۲ـ۲ـ۴ـ۱۵ر۶ـ۳۰ر۸
توسکا (۵۳۹۵۴۴) ۱۰ـ۱۲ـ۲ـ۴ـ۶ـ۸
المپیا (۹۲۶۷۹۷) ۱۵ر۱۰ـ۱۵ر۱۲ـ۱۵ر۲ـ۱۵ر۴ـ۱۵ر۶ـ۳۰ر۸
چرخ‌فلک (۹۵۰۵۵۸) ۱۰ـ۱۲ـ۲ـ۴ـ۶ـ۸
شرق (۵۴۰۲۴) ۹ـ۱۱ـ۱ـ۳ـ۵ـ۷ـ۹
فیروزه (۷۵۷۶۶۹) ۹ـ۱۱ـ۱ـ۳ـ۵ـ۷ـ۹
ماندانا (۷۹۹۸۲) ۹ـ۱۱ـ۱ـ۳ـ۵ـ۷ـ۹
درایوین ونک (۶۲۲۵۵۷) ۸ ـ ۱۰
دیانا (۴۷۳۶۵) ۱۵ر۱۱ـ۳۰ر۱ـ۳۰ر۳ـ۳۰ر۵ـ۳۰ر۷ـ۳۰ر۹
حافظ (۳۹۱۰۷۴) ۱۱ـ۱ـ۳ـ۵ـ۷ـ۹
تراس دیانا ۸ ـ ۱۰

★ آتش عشق ـ رنگی ـ صباح ـ رشدی‌اباظه
همای (۳۱۱۶۶۹) ۳۰ر۱۰ـ۱ـ۳۰ر۳ـ۶ـ۲۰ر۸

★ کت‌لو ـ رنگی ـ یول‌برینر ـ دالیلاوی
تخت‌جمشید (۴۳۵۵۰) ۱۱ـ۲ـ۴ـ۶ـ۸ـ۱۰

★ کلوپ نابستانی ـ رنگی ـ میلن دومونژو
ریولی (۷۵۷۷۷۷) ۱۱ـ۳۰ر۳ـ۳۰ر۵ـ۳۰ر۷ـ۳۰ر۹

★ گاو ـ عزت‌اله انتظامی ـ علی نصیریان
تراس نیاگارا (۶۶۵۳۰۷) ۳۰ر۷ ـ ۳۰ر۹

★ بیوه‌هم باشه قبوله ـ رنگی ـ ویرنالیزی
آریا (۳۱۹۸۸۴) ۹ـ۱۱ـ۱ـ۳ـ۵
تراس ۳۰ر۷ـ۳۰ر۹

★ دانه های شن ـ رنگی ـ استیومك کوئین
پردیس (۳۰۴۲۵۹) ۹ـ۱۲ـ۳ـ۶ـ۹

★ ویتنام جنك بدون جبهه ـ رنگی
پارك (۲۱۹۶۳۷) ۹ـ۱۱ـ۱ـ۳ـ۵ـ۷ـ۹

★ احمد چوپان ـ بیك‌ایمانوردی ـ شهین
خورشیدنو (۳۹۳۵۷۸) ۹ـ۱۱ـ۱ـ۳ـ۵ـ۷ـ۹

★ لحظات التهاب ـ رنگی ـ راکونل‌ولش
پلازا (۴۴۲۵۵) ۱۱ـ۱ـ۳ـ۵ـ۷ـ۹

★ چوکا ـ رنگی ـ رودتیلور
ایفل (۳۱۱۴۷۷) ۱۰ـ۱۲ـ۲ـ۴ـ۶ـ۸ـ۱۰

★ چیچوو فرانکودر آفریقا- رنگی‌چیچو -فرانکو
تاج (۳۱۳۸۶۴) ۱۰ـ۱۲ـ۲ـ۴ـ۶ـ۸ـ۱۵ر۱۰

★ پسران کتی‌الدر-رنگی-جان‌وین ـ دین‌مارتین
گلدیس (۶۲۸۷۱۳) ۳۰ر۳ـ۳۰ر۵ـ۳۰ر۷

★ روانشناس رئیس جمهور ـ رنگی ـ اسکوپ
فلور (۳۸۰۹۶) ۹ـ۱۱ـ۱ـ۳ـ۵ـ۷ـ۹
دروازه طلائی (۳۵۲۱۶۰) ۱۰ـ۱۲ـ۲ـ۴ـ۶ـ۸ـ۱۰

★ فتنه چکمه‌پوش ـ همایون بهادران
ماژستیک (۶۶۸۴۶۱) ۳۰ر۱۰ـ۲ـ۴ـ۶ـ۸ـ۱۰

★ میعادگاه گناه ـ شاهین سیاه
دنیا (۳۹۳۸۱۲) ۳۰ر۹ـ۱۲ـ۲ـ۳۰ر۴ـ۳۰ر۶ـ۹

★ لشگر پنج نفره ـ تعقیب
ستاره (۵۳۹۷۲۱) ۹ـ۱۱ـ۱ـ۳ـ۵ـ۷ـ۹

★ گوژپشت نتردام ـ الهه بلورین
البرز (۳۰۴۲۵۸) ۳۰ر۸ـ۱۲ـ۳۰ر۳ـ۷ـ۳۰ر۸
سانس انگلیسی
گلدیس ساعت ۳۰ر۹ پسران کتی‌اندر

تفسیر اقتصادی

آلمان ونفت ایران

از : علی باستانی

یک هیات نفتی آلمان‌دیروز وارد تهران شدندوازامروزهم مذاکرات خود را برای تاسیس یک پالایشگاه در شمال‌المان باسرمایه مشترک ایران و آلمان و نفت ایران آغاز کردند . هیات مزبور روزی مذاکرات خود را باشرکت ملی نفت آغاز میکنند که در اتاق دیگر همین شرکت نمایندگان‌بزرگترین کمپانیهای نفتی جهان برای تفاهم وتوافق با ایران و دادن امتیاز به ایران در حال بحث ومذاکره می‌باشند .

به سادگی میتوان فهمید که اگرآلمانیهاواقعیت‌بین باشند به آسانی می‌توانند هرچه از اتاق پهلوئی واز روی میزمذاکره کنسرسیوم نصیب ایران می شود با ایران شریک گردند . آلمان یک کشور بزرگ صنعتی و یک بازار وسیع مصرف و یک مملکت بدون ذخیره نفتی است . این کشور باهمه قدرت‌و عظمت سرمایه و صنعت و پیشرفت از نظر نفت و صنایع نفتی کشور ضعیف و کوچک است . تلاش چند سال اخیر این کشور برای دست‌یابی به نفت خاورمیانه بی نتیجه ماند . آخرین آن در ایران بارقابت شدید ژاپن مواجه‌شد.واخیراهم امید بچنگ‌آوردن نفت ابوظبی را از دست داد . اینهمه عدم موفقیت بچه علت است ؟ . به این سئوال خود آلمانیهاهم نمی‌توانند پاسخ منطقی بدهند .

ظاهرا آلمان همانقدر که در معاملات تجاری و صنعتی ماهر و با انعطاف می باشد در معامله نفتی‌تجربه‌وسخت‌گیر، ودربی امتیازاتی که شبیه امتیازات‌دهه گذشته که دیگرمحکوم‌و معدوم شده می باشد .

برای بسیاری از مسئولین آلمان هنوز این فکر وجود دارد که شاید بتوان نفت را از دست امارات خلیج‌فارس به آسانی درآورد. فکری که متاسفانه تا کنون حتی یک بشکه نفت‌هم نصیب آلمان نکرده است . سرمایه‌داران آلمانی آمادگی ریسک در نفت راندارند . در سالهای اخیر دولت آلمان قسمت اعظم ریسک در نفت را تعهد کرد ، معهذاهنوزهم آلمانیها قدم بزرگی برنداشتند .

ایران و آلمان سابقه و رابطه طولانی اقتصادی دارند . هردو ملت نه تنها باهم آشنائی‌صدساله دارند بلکه در بسیاری از حوادث تاریخی و جهانی همدردی نشان داده و در کنار یکدیگر بودند . براساس چنین زمینه روحی و دوستی ، و بانکای بازار مصرف وسیع در آلمان و نفت فراوان و ثبات سیاسی در ایران بسرعت میتوان بهترین معامله نفتی را انجام داد .

ایران از آلمان خواستار شرایطی است که کمپانیهای نفتی دیگر خیلی بیشتر از آنرا در آلمان دارند ایران مایل است از سرچاه تا پمپ‌بنزین با خود آلمانیهاشریک باشد . درحالیکه کمپانیهای نفتی بزرگ آمریکائی و اروپائی همین خواسته را بدون مشارکت آلمانیها بطور اختصاصی دردست دارند .

ایران حاضر است‌به آلمانیها نفت استخراج شده (بدون ریسک اکتشاف واستخراج) بدهد ، باکشتی که متعلق بهردو مملکت باشد آنرا به آلمان حمل کند در تصفیه‌خانه مشترک تصفیه کند و در پمپ بنزین مشترک به مصرف کننده تحویل دهد .

این سیاست صریح وروشن است . دولت ایران‌ازاین‌پس حاضرنیست‌ذره‌ای‌ازاین‌سیاست‌عدول‌کند. آلمان‌اگرنتواندآنرادرک کند و بپذیرد ، مطمئنا موفقیتی هم در نفت ایران بدست نخواهد آورد . مشارکت مسئله‌ای نیست که تنها برای ایران مفید وسودآور باشد. اگریک تاوگان مشترک حمل‌ونقل تاسیس گردد، مسلما کشتی‌های آنرا کارخانه های کشتی‌سازی آلمان تولید خواهند کرد . اگر تصفیه‌خانه‌ای تاسیس شود ، صنایع آلمان لوازم ووسایلش را خواهد فروخت . هرکار دیگری‌در این زمینه انجام گیرد چه از نظر سرمایه و چه از نظر اشتغال وچه از نظر تولید سودش مستقیما بجیب آلمانیها خواهدرفت.

آلمان در شرایط فعلی بزرگترین شانس برای بوجود آوردن یک کمپانی مشترک نفتی با ایران‌رادارد . آینده نشان خواهد داد که آیا آلمان از این شانس استفاده خواهد کرد، یابازهم شاهد موفقیت دیگران خواهد بود .

بررسی نهائی برنامه پنجم آغاز شد

سازمان برنامه کوشش دارد طرح کلی را تاماه آینده‌برای بررسی در حضور شاهنشاه آماده سازد

حجم اعتبارات برنامه پنجم سی میلیارد دلار پیش‌بینی میشود

سازمان برنامه در وهله‌اول اعتبارات طرحهائی را در برنامه پنجم پیش‌بینی‌میکند که ضرورت اجرای این طرحها بیشتر باشد .

بموجب مطالعاتی که تا کنون پیرامون حجم سرمایه گذاری در برنامه پنجم به عمل آمده میزان سرمایه گذاری بخش خصوصی در طول اجرای برنامه عمرانی آتی کشوربیش از برنامه چهارم خواهد بود و احتمالا در صد سرمایه‌گذاری بخش خصوصی در برنامه پنجم از ۵۰ در صد بیشتر گردد . در حالیکه‌میزان‌سرمایه‌گذاری بخش خصوصی دربرنامه‌عمرانی چهارم ۴۰ در صد بوده است.

علاوه بر این در برنامه‌پنجم دولت با تشویق مالیاتی و اعتبارات بیشتری که در اختیار بخش خصوصی قرار میدهد بخش خصوصی‌بصورت‌فعالتری در طرحهای کشاورزی،ساختمان و مسکن شرکت خواهدجست و قسمتی از طرح وسیع خانه سازی طی برنامه پنجم بعهده بخش خصوصی است .

بر اساس طرحی که در مورد تامین مسکن برای کلیه طبقات‌بخصوص‌طبقه کم درآمد تهیه شده دولت در این برنامه ایجاد خانه های‌ارزان قیمت را برای طبقات کم‌درآمد راسا انجام میدهد و تامین مسکن برای سایر طبقات با سرمایه گذاری بخش‌خصوصی و کمکهای دولت صورت می‌گیرد .

خبرنگار اطلاعات مینویسد مهمترین نکته‌ای که هم‌اکنون کارشناسان‌برنامه‌ریزی‌سرگرم مطالعه آن‌هستندموضوع‌درصد رشد اقتصادی و اجرای طرحهای رفاه اجتماعی است .

بطوریکه تا کنون در این زمینه تصمیم گرفته شده در برنامه پنجم بموازات رشد اقتصادی کشور توجه خاصی‌به رفاه عمومی و اجرای طرحهای رفاه اجتماعی میشود .

اعتبارات و طرحهای عمرانی برنامه پنجم در سازمان برنامه مورد بررسی نهائی کارشناسان برنامه ریزی ، روسای کمیته های مختلف سازمان برنامه و مسئولان دستگاههای اجرائی قرار گرفت تقسیم اعتبارات برنامه عمرانی ۵ ساله آینده کشور به فصول مختلف طرح های اقتصادی صنعتی واجتماعی آغاز گردید . برنامه عمرانی پنجم پس از کنترل نهائی‌توسط هیات عامل برنامه در حضور شاهنشاه آریامهر در شهریور ماه آینده مورد بررسی مجدد قرار میگیردوسپس دولت‌لایحه برنامه پنجم را تقدیم مجلس شورای ملی خواهد کرد .

بر اساس تصمیمی که اتخاذ گردید برنامه پنجم‌ضمن هدف کلی ۵ ساله یك برنامه ریزی سالانه هم خواهد داشت و سازمان برنامه هر سال با توجه به اولویت ها وسیاست دولت برنامه ریزی سالانه در قالب‌و چار چوب کلی برنامه پنجم تنظیم و اجرا میکند .

حجم اعتبارات برنامه پنجم بر اساس برآورد اولیه حدود سی میلیارد دلار است که این اعتبارات در فصول مختلف نفت و گاز ، کشاورزی و دامپروری صنایع و دامپروری ، صنایع و معادن، آب‌وبرق ، حمل و نقل و ارتباطات ، مخابرات ، عمران شهر ها و روستا ها ، آموزش و پرورش ، فرهنك و هنر ، بهداشت و درمان، رفاه اجتماعی ، آمار و بررسی و عمران ناحیه‌ای بمصرف طرح‌های تهیه شده در این زمینه ـ ها میرسد .

اختصاص اعتبارات برنامه پنجم به فصول مذکور هم اکنون درسازمان برنامه‌شروع شده‌و دستگاههای اجرائی‌ضمن تسلیم‌طرحهای گزارشی‌پیرامون اولویت اجرای طرحهای نیز تسلیم سازمان برنامه کرده‌اند.

اخبار اقتصادی شهرستان

احیای بند هشتصد ساله

مشهد : در جلسه‌ای که با حضور شهردار ، مدیرعامل سازمان‌آب و جمعی از روزنامه نگاران و نمایندگان زمینهای وکیل‌آباد ، نصوح‌آباد ونوچاه در دفتر کار شهردار مشهد تشکیل شد ضمن مذاکرات مفصلی که بعمل آمد گفته شد که با مشارکت شهرداری مشهد وکمك مالی صاحبان اراضی نصوح‌آباد، وکیل‌آباد و نوچاه ، زیر نظر سازمان آب مشهد و شهرداری و هیئت مدیره بندگلستان احیاء خواهد شد .

در این جلسه‌نمایندگان مالکین‌اراضی مزبور تعهد کردند که مبلغ پنج‌میلیون ریال بمصرف تخلیه‌واحیای بندبرسانند، ضمن برآوردی که بعمل آمد گفته شد : در صورتی که بند گلستان‌احیاء شود سالیانه بیش از ده میلیون متر مکعب آب‌درپشت بند ذخیره وبمصرف شهروا‌طراف‌بندخواهد رسید .نمایندگان صاحبان اراضی اطراف بند توافق کردند که کلیه هزینه های لازم را برای‌مطالعه و احیای‌بندگلستان بطوری که حداکثر آب در پشت آن ذخیره شودبپردازند.

پس از احیای بند گلستان قسمتی از آب‌آن‌براساس ضوابطی خاص‌به‌صاحبان زمینهای مذکور فروخته میشود .

بدنبال این جلسه هیئت‌مذکور رهسپار بند گلستان شده و از سد بازدید کردند و قرار شد نسبت به تخلیه فوری آن اقدام شود .

سد گلستان تقریبا۸۰۰سال قبل‌ساخته شده است .

اشجار کویری تشنه‌اند !

خواف : چندین هکتار از زمین های خواف که بذرها ودرختان کویری در آنها کاشته شده بعلت کمبود آب در حال نابودی است .

خبرنگار اطلاعات در خواف گزارش داد : دو سال پیش‌سازمان تثبیت‌شن‌روان درخراسان اقدام‌بتاسیس ایستگاهی‌درخواف نمود و در این ایستگاه چاه عمیقی حفر گردید و ساختمان موتورخانه چاه نیز بناشد ولی بدلیل اینکه تاکنون موتور چاه بخواف‌نرسیده است‌زمین های کاشته شده تشنه‌اند و در حال نابودی میباشند.

آفت در نخلستانهای بندربوشهر

بندربوشهر :بعلت شیوع آفات :« کبه» و «خوشه‌خوار» در نخلستانهای اطراف بندربوشهر ، عده‌ای از صاحبان نخلستان ها از مسئولین امر درخواست کمك کردند .

هم‌اکنون میوه درختان خرمای این منطقه ، قبل از « خارك شدن » ریزش نموده و خوشه های بدون ثمر بر سر درختان مانده است . صاحبان نخلستان های بندربوشهر گفتند :

در سال جاری از «خارك» ، « رطب» و خرما در این شهر خبری نخواهد بود و بااین ترتیب ، میلیونها ریال بصاحبان نخلستانهای بندر بوشهر خسارت وارد خواهد شد .

اخبار اقتصادی جهان

اعتصاب کارگران بنادر انگلیس

لندن ـ انگلیس را یک اعتصاب بزرگ دیگر از طرف کارگران وخدمه لنگرگاهها واسکله های بارگیری‌که در سرتاسرسواحل این کشور پراکنده‌اند تهدید میکند . دردو سال پیش کارگران لنگرگاههابا یک‌اعتصاب چند روزه لطمه شدیدی به اقتصاداین‌کشور وارد آوردند وموجب گندزدائی بسیار از محصولات کشاورزی و تره‌بار که توسط کشتیها بلنگرگاهها آورده‌شده‌بود گردیدندو میلیونها دلار کالای صادراتی این کشور بلاتکلیف در اسکله‌ها باقی ماند .

کارگران اسکله‌ها باردیگر براثراختلافاتی که درمورد دستمزدها و حقوق خود با صاحبان کار پیدا کردند ، دولت را به یک اعتصاب جدید تهدید کرده‌اند . کارگران اسکله های انگلیسی که بعد از کارگران معادن ذغال سنگ این کشور تعدادشان از دیگرکارگران بیشتراست‌درحقیقت‌نبض‌جریان واردات و صادرات انگلیسی را بداخل و خارج کشور دردست دارند وانگلیس که برای تامین محصولات‌غذائی و کشاورزی مورد نیاز داخلی به واردات خود متکی است و به نسبت جمعیت میزان کالای وارداتی آن‌زیادتر از هرکشوراروپائی‌است. هربار از اعتصاب کارگران بارانداز‌ها لطمه‌ای شدید می بیند.محصولات‌کشاورزی وغذائی ومیوه‌ها و سبزیها که وارداین‌کشور میشوند اگر در موعد معینی ازسردخانه‌های کشتی‌ها تخلیه نشوند فاسدوغیرقابل‌استفاده میشوند ، وگوشت و ماهی از این جمله محصولات است که براثر دیرکرد کارگران بندری در تخلیه آنها باید به دریاریخته شوند و علاوه براینکه بلافاصله کمبود این محصولات در بازارهای داخلی محسوس خواهد شد باتباه شدن آنهازیانهای‌غیرقابل جبران به وارد کنندگان اینگونه کالا وارد می‌آید .

بهمین علت است که دولت انگلیس درمورد اعتصاب دو طبقه از کارگران این کشور یعنی کارگران معادن ذغال سنگ که باندازه زیادی گردش چرخ صنایع انگلیس باکار آنها استوار است وکارگران‌بنادر حساسیت خاصی نشان میدهد . همین حساسیت موجب شد که پلیس پنج‌نفر از رهبران کارگران بنادر را دستگیر و زندانی کند . این عده زمینه یک اعتصاب طولانی‌رافراهم می‌آورند . دستگیری این پنج‌نفر بحران موجود بین اتحادیه های کارگری اسکله‌ها وبارانداز‌ها ودولت را تشدید کرده است و انگلیس را به آستانه یک اعتصاب زیان‌آور وبزرگ میکشاند .

فروش شیشه «انحصاری» نباشد

بازار معاملات شیشه جریان عادی دارد و قیمتها در حد هفته قبل است و بمناسبت فصل ساختمانی ، خرید شهرستانها افزایش یافته است .

در حالیکه بازار شیشه‌بجریان عادی خود ادامه میدهد ، ولی در بین فروشندگان شیشه نگرانیهائی بوجود آمده است و با اینکه‌یکی از دو کارخانه تولید شیشه ایران یعنی شرکت سهامی شیشه قزوین رسما اعلام کرده است که هر یک از فروشندگان بهر مقدار شیشه لازم داشته باشند ، در اختیار آنان قرار خواهد داد معهذا نگرانی جمعیت کثیر فروشندگان شیشه رفع نشده است .

در بازار شیشه گفته میشود طبق طرحی که در دست تهیه میباشدقراراست تولید کارخانجات شیشه داخلی ، بخصوص تولید کارخانه شیشه قزوین در انحصار قرار گیرد و بدین ترتیب تمام افرادی که باین حرفه اشتغال دارند و یا حتی خریداران بزرگ ساختمانی که خود مصرف‌کننده شیشه هستند نخواهند توانست شیشه را مستقیما از کارخانه تحویل بگیرند .

چند تن از فروشندگان‌شیشه اظهار میداشتند که اگر ظاهرا هم شیشه در دست چندین نفر قرار گیردمآلا بصورت‌انحصاردرخواهد آمد و آنوقت‌است که فروشندگان دیگر مستقیما نخواهند توانست شیشه مورد احتیاج خود را از کارخانه و بنرخ رسمی‌خریداری کنند و ناگزیر خواهند بود که برای خرید شیشه و عرضه آن بمصرف‌کننده بچندنفر بخصوص که شیشه را در انحصار دارند مراجعه کنند .

فروشندگان خرده‌پا ضمن یادآوری قیمت شیشه در سالهای قبل از ۱۳۴۶ و نوسان قیمت شیشه وافزایش‌قیمت آن‌نسبت به قیمت فعلی و انحصاری بودن واردات و فروش آن از طراحان «فروش انحصاری شیشه» توقع کردند که‌بخاطر حمایت ازجزئی‌فروشها و مصرف‌کنندگان شیشه و جلوگیری از افزایش قیمت از معاملات انحصاری صرفنظر شود و بدین ترتیب تثبیت قیمت‌شیشه را حفظ کنند و شرکت سهامی شیشه قزوین نیز کماکان شیشه‌را در اختیار کلیه خریداران قرار دهد .

قیمت فعلی شیشه که در بازار تهران عرضه میشود بدین شرح است :

شیشه دو میلی جام مترمربع ۸۰ ریال و صندوقی جام مترمربع ۸۵ ریال . شیشه سه میلی جام متر مربع درجه یک ۱۴۵ ریال‌و درجه دو ۱۲۵ ریال. شیشه چهار میلی درجه یک متر مربع ۲۰۰ ریال و درجه دو ۱۷۰ ریال . شیشه ٦ میلیمتری نیز هر متر مربع ۳۰۰ ریال معامله میشود.

یک میلیون کیلووات برق

درسد محمدرضا شاه کبیر تولید خواهد شد

بانك جهانی ۵۱میلیون‌دلار وام در اختیار شرکت توانیروابسته به وزارت آب‌وبرق قرار میدهد تا از این وام قسمتی از هزینه اجرای پروژه انتقال نیروی برق از سد رضا شاه کبیر تامین گردد .

شرکت توانیرمطالعاتی رابرای ایجاد خط انتقال نیروی برق‌سد رضا شاه کبیربه‌اصفهان ،اراك، شیراز ،اهواز و گچساران آغاز کرده است .

براساس این مطالعات ۸۰۰ کیلومتر خط انتقال نیروی برق ۴۰۰ هزار ولتی‌و۲۳۰ هزارولتی از نیروگاه برق سدرضاشاه کبیر به شیراز ، اصفهان،اراك، اهواز و گچساران و شهر های مسیر کشیده میشود .

یك منبع مطلع به خبرنگار اطلاعات گفت اجرای‌طرح‌انتقال نیروی برق سد رضا شاه کبیر به نقاط فوق بیش از ۷۵میلیون دلار هزینه خواهد داشت که ۵۱ میلیون دلار این هزینه از محل وام بانك جهانی تامین می شود .

وی اضافه کرد سد رضا شاه کبیر که برروی رودخانه کارون در دست ساختمان است ازحیث تولید نیروی برق بزرگترین‌سد کشور محسوب میشود . دراین سد با نصب ٤ توربین آبی‌مولد برق یك میلیون کیلووات برق تولید میشود که با ایجاد ۵خط انتقال برق تولید شده به‌استان های مختلف منتقل میگردد .

علاوه بر این یك خط ۲۰۰ کیلومتری از شیراز به برازجان کشیده میشود و برق مورد نیاز این منطقه نیز تامین خواهد شد .

اجرای پروژه انتقال‌نیروی‌برق سد رضا شاه کبیر هم‌اکنون در سطح مطالعات ادامه دارد و احتمالا طی سال آینده عملیات اجرائی این طرح بتدریج آغاز میگردد .

خبرنگار اطلاعات‌مینویسدرشد تولید و مصرف برق در ایران از مرز سی درصد گذشته و با توجه به رشد سریعی که‌دراین زمینه وجود دارد وزارت آب و برق در برنامه پنجم اجرای طرح سیستم‌بهم‌پیوسته برق سراسری کشور را که در برنامه چهارم آغاز شده دنبال خواهد کردودر پایان برنامه عمرانی آتی کشور مراکز تولید و مصرف‌بیکدیگر متصل میشوند و باین ترتیب از منابع موجود برق حداکثر استفاده‌بعمل‌می‌آید بهمین‌منظور در برنامه پنجم بیشتر طرحهای نیروی برق اختصاص به‌توزیع و انتقال نیرو از مراکز تولید دارد .

بدینوسیله باطلاع عموم میرساند

که تلفن های اداره حسابداری اختصاصی به شماره های ٤٧٤٤٦ و ٤٧٤٤٧ و ٤٧٤٤٨ تغییر یافته است

۱ـ۳ آـ۲۹۲٦۸

تاریخ ۲۷ر٤ر۵۱ شماره ش ن‌ر۳۷۰٤

آگهی ازشرکت مخابرات ایران

بمنظور گسترش و ایجاد امکانات بیشتر جهت پخش شماره های جدید قسمتی از کابلهای منطقه زیر بعلت ضرورت فنی از تاریخ۷ر۵ر۱۳۵۱ برگردان میشود و ناگزیر اختلالاتی در ارتباط تلفنی مشترکان محترم روی خواهد داد. شماره تلفنهای موجود در این منطقه با شماره های جدیدیکه در اختیار قسمت اطلاعات (۱۱۸)گذارده میشود تعویض خواهد شد . م‌الف ٦٦٩٤

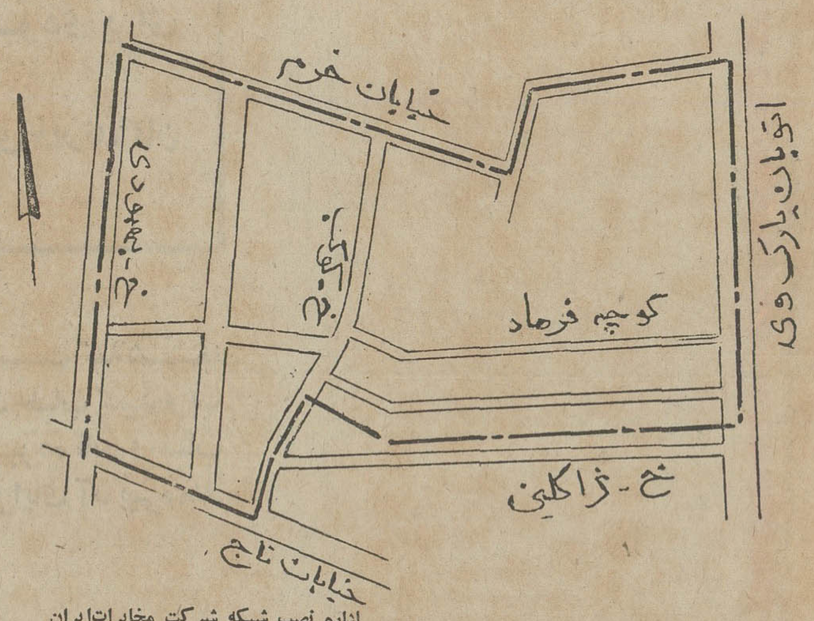

اداره نصب شبکه شرکت مخابرات‌ایران

آگهی مناقصه شماره (۲)

یگان هوائی بابلسر اقلام مشروحه ذیل مصرفی یکساله کارکنان خود را از طریق مناقصه خریداری مینماید .

سیب زمینی ـ سبزی مخلوط پیاز

پیشنهاد دهندگان میتوانند با مراجعه به دفترسررشته داری یگان هوائی بابلسر دریافت برگ شرایط و مشخصات پیشنهادات خود را تاساعت ۱۰ روز ۱۵ر۵ر۵۱ به دفتر آجودانی یگان هوائی بابلسر تسلیم نمایند .

یگان هوائی بابلسر

۱ـ۲ آـ۲۹۱۸٦

(آگهی مزایده فروش گندم)

سازمان آب و برق آذربایجان مقدار در حدود چهار هزارتن گندم آبی از نوع مکزیکی « معروف به پنجاه موواییبیا»محصول سال ۱۳۵۱ قسمت عمران دشت مغان که در کیسه های حدود یکصد کیلوئی جمع‌آوری و در سر مزرعه سازمان واقع در دشت عمران مغان تمرکز داده شده از طریق مزایده باشرایط زیر بفروش میرساند .

۱ـ پیشنهاد دهندگان میتوانند نمونه محصول فوق را که در کیسه های مخصوص در سازمان آب و برق آذربایجان ـ تبریز وادارات آبیاری ـ اردبیل ـ مشکین شهر ـ اهر موجود است بازدید نمایند .

۲ـ پیشنهاد دهندگان موظف هستند حداکثر بهای‌پیشنهادی را در پاکت سربسته و لاك و مهرشده تا آخر وقت اداری‌روز چهارشنبه ۱۸ر۵ر۵۱ بدفتر سازمان آب و برق اذربایجان ـ تبریز واقع در بلوار ششم بهمن تسلیم و رسید اخذنمایند .

۳ـ پیشنهاد دهندگان باید معادل پنج در صد کل بهاپیشنهادی خود را به عنوان سپرده به حسابجاری شماره ٦٦٦۳سازمان آب و برق آذربایجان در نزد بانك ملی ایران ـ شعبه شهرستان تبریز پرداخت نموده و فیش مربوطه را ضمیمه پیشنهاد خود نمایند .

٤ـ چون بهای گندمهای فوق از نوع مکزیکی « معروف به پنجاه موواییبیا» در بازار مختلف است لذا قیمت پیشنهادی بایستی برای هر نوع به تفکیك داده شود .

۵ـ به پیشنهادات مشروط و مبهم و فاقد سپرده ترتیب اثر داده نخواهد شد .

٦ـ کلیه پیشنهادات رسیده ساعت ۹ صبح روز شنبه ۲۱ مرداد ماه ۱۳۵۱ در کمیسیون مزایده‌باحضور پیشنهاد دهندگان در قسمت عمران دشت مغان باز و قرائت خواهد شد .

۷ـ سازمان در رد یا قبول یك یا کلیه پیشنهادات رسیده مختار خواهد بود .

۸ ـبهای گندم‌فوق‌الذکر باضافه ارزش گونی‌خالی «که از نوع کیسه سه خط یکصد کیلوئی میباشد » از قرار هرتخته ۵۲ ریال محاسبه وازبرنده مزایده نقدا اخذ خواهد شد .

۹ـ کلیه مخارج از قبیل حق‌الدرج آگهی و عوارض و مالیات و غیره بعهده برنده مزایده میباشد .

۱۰ـ برنده مزایده موظف است که پس از اخطار سازمان کلیه بهای مورد مزایده را بسازمان‌تسلیم و حداکثردر مدت پانزده روز نسبت به تحویل و حمل گندم اقدام نماید . وچنانچه ظرف مدت مذکور از تحویل و حمل گندم خودداری و یا تاخیر نماید مسئولیت هر گونه پیش آمد بعهده خریدار خواهد بود .

۱۱ـ در صورتیکه برنده مزایده‌ازخرید‌گندم خودداری نماید سپرده او بنفع سازمان ضبط و با برنده دوم طبق شرایط‌مندرج در این آگهی عمل خواهد شد و اگر نفر دوم هم از خرید منصرف شود سپرده او نیز بنفع صندوق سازمان ضبط خواهد شد .

۱۲ـ شرکت در مزایده بمنزله قبول کلیه مقررات و آئین نامه معاملات سازمان خواهد بود .

سازمان آب و برق آذربایجان

علف‌چین گردان تراکتوری رسید

سایکلوموئر CYCLOMOWER

دستگاه ایده‌آل برای علوفه کاران‌ودامداران با تکنیك عالی ـ برداشت زیاد ـ کارساده و تمیز مقدار کار در هر ساعت یك هکتار که علاوه بر عمل برش محصول را در آن واحد ردیف نیز مینماید .

برای مشاهده و خرید هرنوع ماشین های کشاورزی به نمایشگاه

شرکت تجارتی ایران و انگلیس

خیابان قدیم شمیران ـ نرسیده به سه راه تخت جمشید شماره های ۱۹٤ ـ ۱۹٦ تلفنهای ۷۵۲۰۰۳ ـ ۷۵۰۸۸۹ مراجعه فرمائید

آگهی استخدام

واحدکل عملیات کارخانه آریامهر افراد زیررابرای خدمت در محل کارخانه استخدام مینماید

۱ـمهندس برق‌و الکترونیك
۲ـ مهندس مکانیك
۳ـمهندس مکانیك (طراح‌ماشین)
٤ـ مهندس تعمیرات توربین و دیگهای بخار
۵ـ تاسیسات تهویه و تبرید
٦ـ مهندس تکنولوژی
۷ـ مهندس هیدرونکنیك

متقاضیان میتوانند همه روزه با در دست داشتن مدارك لازم بانضمام چهار قطعه عکس باداره کاریابی قسمت کارگزینی این واحد واقع در ٤۵ کیلو متری جاده اصفهان شهر کرد مراجعه نمایند ضمنا متقاضیان مقیم تهران می‌توانند از تاریخ هفتم تا دهم هرماه‌باداره کاریابی شرکت ملی ذوب آهن ایران میدان کاخ اول خیابان ابتهاج شماره ٦ مراجعه نمایند. الف ۱۸۱۷

کنترل های هانیول

نماینده انحصاری فروش درایران

Honeywell

۱ـ شرکت صنایع حرارتی ـ بلوار الیزابت دوم شماره ۱٦٦

۲ـ فروشگاه تاسو ـ تخت جمشید چهارراه روزولت شماره ٤۲۳

انجمن ملی حمایت کودکان

آگهی مناقصه

انجمن ملی حمایت کودکان حمل حدود دو هزار تن نان روغنی ماشینی «بیسکویت» برنامه تغذیه سال تحصیلی ۵۲ـ۵۱ را بمناقصه میگذارد ، داوطلبان میتوانند بواحد تغذیه‌انجمن واقع در خیابان پهلوی میدان ولیعهد خیابان خسرو خاور شماره ۲۷ مراجعه نموده ضمن اخذ برك شرایط مناقصه ، پیشنهادات خود را در پاکت لاك و مهر شده تا ساعت ۱۰صبح روز شنبه ۲۱ مرداد ماه جاری بدفتر انجمن تسلیم و رسید دریافت دارند .

۱ـ۲ ۲۹۱۳۸ـ۱

آگهی مناقصه شماره (۱)

بابلسر گوشت گوسفند مصرفی یکساله کارکنان خودرا از طریق مناقصه خریداری مینمایند . پیشنهاد دهندگان میتوانند با مراجعه‌بدفتر سررشته داری یگان هوائی بابلسر ودریافت برگ شرایط ومشخصات پیشنهادات خود را تا ساعت ۱۰روز ۱۵ر۵ر۵۱ بدفتر اجودانی یگان هوائی بابلسرتسلیم نمایند .

م‌الف ٦۵٦۵

یگان هوائی بابلسر

۱ـ۲ آـ۲۹۱۷۲

آگهی مناقصه شماره (۳)

یگان هوائی بابلسر مرغ پرکنده گوشتی امریکائی مصرفی یکساله کارکنان خود را از طریق مناقصه خریداری مینماید.

پیشنهاد دهندگان میتوانند بامراجعه به دفتر سررشته‌داری یگان هوائی بابلسر ودریافت برگ شرایط و مشخصات پیشنهادات خود را تا ساعت ۱۰روز ۱۵ر۵ر۵۱ به دفتر آجودانی یگان هوائی بابلسر تسلیم نمایند م‌الف ٦۵٦۵

یگان هوائی بابلسر

۱ـ۲ آـ۲۹۱۹۰

گروه فرهنگی جامع تهران

مدرسه راهنمائی پیکان

زیر نظر متخصصین دوره راهنمائی‌در ساختمانی مدرن ، با وسائل و کارگاه فنی مجهز برای کلاسهای اول و دوم راهنمائی ثبت نام مینماید و محلی است مطمئن برای تحصیل فرزند شما .

زبان انگلیسی زیر نظر اساتید فن با استفاده از وسایل سمعی و بصری تدریس میشود

پانسیون ـ غذا ـ وسیله آمد و رفت آماده است

خیابان پالیزی (بین فرح شمالی و خیابان قدیم شمیران) تلفن ۷۷۵۱۵٤

کتاب بی‌مصرفی که ابلق نام دارد

دکتر رضا براهنی

ابلق (دفتر شعر ؟)
نوشته ژازه طباطبائی
قیمت ۱۰ تومان

این چه حرفی است که میگویند کتاب چاپ نمیشود ؟ و یا چاپ میشود و پخش نمیشود ؟ و یا پخش میشود وخریدار ندارد ؟ و یا خریدار دارد و درآمد ندارد ؟ و یا درآمددارد ولی هزار دردوبلا هم دارد ؟ این چه حرفی است که دولت نمیگذارد کتاب خوب چاپ شود ؟ که ملت نمیگذارد کتاب‌خوب چاپ شود ؟ که ناشر نمیگذارد ، که کتابخانه ملی نمیگذارد، که کتابخانه دولتی نمیگذارد ، که کتاب فروش نمیگذارد ، که خریدار نمیگذارد که کتاب خوب چاپ شود ؟

این حرفها همه مفت است ! المشنگه‌ای که نویسندگان راه انداخته‌اند ، المشنگه‌ای که شاعران و مترجمان راه انداخته‌اند ، و ناشران و خریداران کتاب راه انداخته‌اند ، المشنگه‌ای که مطبوعات این رکن چهارم مشروطیت راه انداخته‌اند ، که تقصیر با نویسنده است یا باناشر ، یا با نویسنده ، و یا با همه ، یا با هیچکس ، همه حرف مفت‌است! حرف مفت است ، چرا که «ابلق» ، اثربزرگ شخص محترمی باسم «ژژززازه‌تبطباتبطباتبائی» بزیور طبع آراسته شده ، از چاپخانه باطمطراق و سلام و صلوات تمام بیرون آمده ، بی‌آنکه راهش را به سوی کتابخانه ملی یا کتابخانه دولتی کج کند ، درست‌از پشت‌شیشه‌های‌کتابفروشی‌ها سر درآورده. چه کسی ادعا کرده که در این مملکت کتاب خوب چاپ نمیشود ؟ چه کسی ادعا کرده که بررسان کتاب مانع کار نویسندگان میشوند ؟ ابلق ، ابلق ، ابلق شاهد مدعای ما در آزادی در چاپ کتاب است . ابلق ، شاهکار خرد و معرفت بشری است .

در آغاز کتاب «ابلق» که بی‌درنگ «ابله» داستایوسکی‌را بذهن متبادر میکند ، علامتی گذاشته شده که بصورت تمثیلی سیفون کشیده شده مدرن‌رانشان میدهد،بعد شاهکارازهمان آغاز بصورتی خیره کننده در برابر ماست . چرا که سه نقطه گذاشته شده ، و درشت نوشته شده : «ابلق» و بعد درصفحه دوم دریرابر سه نقطه چاقالو و گرد و درشت نوشته شده : «چاپ ، نمایش ، فیلم و هرگونه انگولک ممنوع و محفوظ . دفتر شعر «اجق‌ووجق» چاپ در سنه‌ی گلهای لاستیکی از کیسه‌ی گالری هنر جدیده تومان‌پول‌رایج و حلال‌کشور،فقط .» و در صفحه مقابل با حروف درشت یازده‌تا«ابلق» نوشته شده، منتها پنج‌تا با غین و شش‌تا با قاف ، و بعد عکس مردی در صفحه بعد چاپ شده که معلوم نیست کیست چرا که عکس ، گویا بعمد ، بسیار تار انتخاب شده . این مرد طوری‌نشسته‌که انگار در خلوتکده‌ای آرام نشسته ، دست‌های این تصویر روی زانوها ، روی هم انداخته شده ، و بعد در صفحه روبرو یازده بار زیر هم و بصورتی بسیار درهم و برهم نوشته شده : «ژژززازه تبطباتبطباتبائی» وبعددرپشت‌این شاهکار هفت دایره متحدالمرکز متخلخل کشیده‌شده وزیر آن بصورت خوابیده نوشته‌شده : «پارازیت‌پاراذیت پاراظیت پاراضیت پارازیط پاراذیط پاراضیط پاراظیط » و درصفحه مقابل نوشته شده : «پیش‌بند طوری پیش‌بند توری بند طوری توری وری‌ری‌ی ـ پیش‌بند . من ، ما ، و شما می‌شماریم ، لحظات را و زندگی راوفقط می شماریم می‌شماریم و می شماریم ، تا ، لحظه‌ی‌ما، بدیگری برسد و باز دیگران بشمارند بشمارند و بشمارند همچنانکه ما شمرده‌ایم شمرده‌ایم و شمرده‌ایم» و بعد بازهمان شاهکار است که قبلا بدان اشاره شد ، سه نقطه و بعد«ابلق» و بعد سه نقطه و بعددونقطه‌گردو پس از آن چنین آمده‌است: «درگوردی ی ، پی ساختمانی که چهار گوشه و چهار برش‌را قیراندود کرده بودند ، و سیاه و سیاه بود، و بوی قیر گرم سرگیجه داشت ، یک کامیون . آجر ابلق ، ریخته شده بود و ....»

و بعد نوشته شده : «یک مرد که تن‌پوشش کتان سفید بود سفید سفید. و تازه شسته شده بود کنار آجرها نشسته بود . مرد لاغربود.لاغر لاغر . استخانهایش‌اززیرپوست‌دالی میکرد. صورتش را رنگ سفید مالیده بود و چشمانش را رنگ شنجرف ودستهایش‌را آبی‌زده‌بودوناخنهایش‌رااز ته‌چیده‌بود، آنمرد آرام وخیلی‌یواش،داشت‌آجرهارایکی‌یکی‌میشمرد، و از یکطرف بطرف دیگر میگذاشت . و می‌شمردیک ، دو ، سه ، و ما داشتیم بالای گودی نگاه میکردیم و با او می‌شمردیم یک ، دو ، سه ، او می‌شمرد ، چهار ، پنج، شش ، هفت، هشت، نه و ما می‌شمردیم چهار ، پنج ، شش ، هفت ، هشت ، نه..»

و این شمردن ادامه پیدا میکند تا شماره هزار ، تا هم «او» و هم «ما» کمی خسته میشوند ، و بعد نویسنده ،مینویسد: «نفس بکشیم!؟ نفس» و البته بصورت چپ‌اندرقیچی ومینویسد: و بازهم بشماریم و «او» و «ما» باز میشمارند تا میرسند بهزار و دویست و پنجاه ، و تقریبا وسط کتاب . در وسط کتاب یک نقطه‌چین ، هر دو صفحه را از وسط قطع میکند ، و بعد از نقطه‌چین ، نوشته شده ، و با حروف نسبتا درشت : « دراین هنگام :کامیون دیگری رسید، پر از آجر ابلق ، و در کنار مرد مردی که سفید پوشیده بود ، سفید ، سفید ، و تازه شسته شده بود ، آجرها را روی هم خالی کردمو آنمرد..» صفحه مقابل عین صفحه قبل است ، منتها بصورت معکوس چاپ شده ، یعنی برای آنکه مطلب را بخوانیم یا باید کتاب‌را برگردانیم ، و برویم آنور کتاب بایستیم ، و با وضعی که این کتاب دارد بهتر است با یک ژست ملانصرالدینی برویم آنور کتاب بایستیم ، و همینکه ایستادیم مجبوریم کتاب را از وسط بطرف صفحات اول ورق بزنیم و باکمال تعجب می‌بینیم که در نیمه دوم کتاب همان چیزها چاپ شده که در نیمه اول یعنی کتاب طوری صفحه بندی شده که بخش اول و بخش دوم دوقلو هستند با این توفیر که عکس هم چاپ شده‌اند . یعنی همان سیفون‌های کشیده هستند ، همان آقا محترم ست ،همان کلمات ، همان آجرها وهمان« اومی‌شمرد ، مامی شمریم»، جابجا، بصورت معکوس نقل شده‌اند . روی جلد کتاب هم ملغمه‌ای است از همه اینها با مقداری خط که انگار بقایای ابروان یار از بالای‌چشم‌معشوقه‌های طاق‌وجفت دوران‌قاجار بطرف روی جلد و پشت جلد کتاب گسترش داده شدست .

شاهکاری که آقای «ژژززازه تبطبا تبطباتبائی» آفریده بی‌نظیر است ، یعنی نمیتوان کتاب دومی باین صورت برشته تحریر درآورد . درعین‌حال این کتاب بی‌خطر است ،من فکر میکنم بجای شماره دادن به این کتاب ، بررسان کتابخانه ملی قدم رنجه بکنند و یک روز با آقای «تبطبا تبطباتبائی» آجر ابلق بشمارند ، یا لباس کتان سفید سفید سفید بپوشند و از آن کلاههای مهندسی برسر بگذارند و شورت مهندسی بپاکنند و پوتین ابلق شماری ، و کنار آقای ابلق شمار بشمارش ابلق همت بگمارند . و یا از سندیکای محترم کوره‌های آجرپزی استدعا کنند که این ابلق‌شمار مفت و مجانی را به عنوان‌منشی و یا دبیر سندیکای خود انتخاب کنند، چرا که قیافه کتاب نیز دقیقا یک آجر ابلق است ، و اصلااین‌مرد آنقدر شیفته آجر ابلق است که من اگر در سطح و حدود روانشناس معروف‌این شهر بودم ، بلافاصله باین آقا عقده«خودابلق‌بینی»نسبت‌میدادم و عملا این‌عقده را تعریف هم میکردم : خودابلق‌بینی نوعی واکنش جنسی است‌که گهگاه‌به بچه‌بعلت سرکوب شدن‌غرایزش در طفولیت و دوران بلوغ ، علاقه شدیدی که وی به جبران کمبودها از راه شمردن آجر ابلق پیدا میکند دست میدهد و بدنبال پیدا شدن این عقده در سنین بالاتربچه به قبح آن‌آگهی معتبر تیغی که هی می‌تراشد ، صاحب عقده «خودابلق‌بینی» ، هی می‌شمارد ، هی میشمارد ، و با همین شمارش خود را ارضاء میکند و علاج این واقعه را «فروید» و «یونگ» و«آدلر» روانشناسان معتبر جهان باین صورت تعیین کرده‌اند که‌وقتی مریض مبتلا به عقده خود ابلق‌بینی ، با همان کلاه و شورت‌و پوتین در خلوتکده نشسته است ، و مشغول تفکر است ، روانشناس باید با یک آجر ابلق در دست ، ازپشت سر به او نزدیک‌شودو بی‌آنکه‌مریض‌بوئی ببردکه‌عقده‌اش چگونه‌گشوده خواهد شد ، آجر ابلق را تا آنجا که میتواند در بالای سر بیمار بلند کند ، و بعد در یک‌چشم بهم‌زدن، آجر را درست روی سر مریض پائین بیاورد و کار مریض را یکسره کند.

اهداء کتابخانه

دکتر محمدعلی مولوی‌نماینده اقتصادی ایران دراتحادیه‌های اروپائی، کتابخانه جد خویش و کتابخانه خصوصی خود را به کتابخانه ملی تبریز اهداء نمود .

در حدود چهار هزار جلد کتب نفیس خطی و چاپی‌متنوع متضمن کتب ادبی ، تاریخی ، فلسفه، منطق ، اصول، تجربه، اقتصاد ، فقه به زبان های عربی ، فارسی ، فرانسه و انگلیسی که در مدتی قریب صدوپنجاه سال جمع‌آوری‌شده بود ، طی تشریفاتی درتهران به رئیس کتابخانه ملی تبریز تحویل داده شد .

دربین کتب‌خطی، کتب‌بسیار قدیمی فقه و اصول ، تاریخی و دیوان شعرا وجود داشت. اهداء این مجموعه به‌کتابخانه ملی تبریز موجب خواهد شدکه این کتابخانه بصورت جامعی درآمده و اهل علم و ادب ازآن بهره‌مند شوند .

کتابخانه شخصی دکتر مولوی بیشتر جنبه فنی داشته و شامل یک‌دوره کتب اقتصادی و اجتماعی و مالی و تاریخی است که میتواند مورد استفاده دانشجویان دانشگاه تبریز قرار گیرد .

دوره جدید
مجله سازمان دفاع غیر نظامی کشور

سازمان دفاع غیر نظامی کشور ازاین‌ماه‌نشریه‌اختصاصی خود را با قطعی تازه ومطالبی جالب و آموزنده در دسترس همگان قرار داد.

ضمنا این مجله ماهیانه که بمسائل اجتماعی و ضروری و رهنمودهای ایمنی اختصاص دارد و از چندسال بیش مرتبا انتشار می‌یابد در دوره جدید اهتمام دارد از دیدگاهی نو بطرح نکات بپردازد و بیش‌از پیش خوانندگان را با واقعیات زندگی دستجمعی و شیوه پیشگیری ازخطرات آشنانماید.

آگهی پذیرش دانشجو

برای دوره‌های فوق‌لیسانس علوم تربیتی‌وکتابداری
دانشکده علوم تربیتی

دانشکده علوم‌تربیتی درنیم‌سال اول سال تحصیلی ۵۲ـ۵۱ طبق اصول کلی دوره های فوق‌لیسانس‌برای دوره‌های فوق لیسانس علوم تربیتی و کتابداری از طریق مسابقه ورودی تعدادی دانشجومیپذیرد .

۱ـ دوره فوق لیسانس علوم تربیتی

دارندگان درجه لیسانس علوم تربیتی ،فلسفه روانشناسی ، علوم اجتماعی،علوم اداری یادارندگان لیسانس از رشته های مختلف دانشسرای عالی و نیز لیسانسیه های رشته های دیگر در صورتی که دارای حداقل دو سال سابقه فعالیت های آموزشی باشند و سوابق مذکور مورد تائید کمیته پذیرش دانشکده واقع شود می توانند برای شرکت در مسابقه ورودی دوره فوق لیسانس علوم تربیتی داوطلب شوند .

تبصره : معدل کل لیسانس داوطلبان نباید اصولا از ۳ر۰ یا معادل آن در نظامهای دیگر نمره گذاری کمتر باشد . کسانی که معدل آنان از ۳کمتر و از ۲ر۵ بیشتر باشد در صورتی می توانند در مسابقه شرکت کنند که شرکت آنان مورد تائید کمیته پذیرش دانشکده قرار گیرد .

۲ـ دوره فوق لیسانس کتابداری :

دارندگان درجه لیسانس با موافقت گروه آموزشی کتابداری دانشکده‌می‌توانند برای‌شرکت در مسابقه ورودی دوره مذکور داوطلب شوند .

داوطلبان واجد شرائط می توانندبرای‌تسلیم مدارك لازم و کسب اطلاع بیشتر از مقررات‌مسابقه ورودی و تاریخ برگزاری آن از ساعت ۹ تا ۱۲ و ۱۵ تا ۱۸ روز های ۱۵ الی ۲۶ مرداد ماه سال جاری به خدمات آموزشی دانشکده خیابان کندی شماره ۳۵ر۷ مراجعه کنند .

م الف ۴۰۰۹ **دانشکده علوم تربیتی ـ دانشگاه تهران**

آ ـ ۱۹۵۳۰

گمشده

رمضانعلی فرزند حسین غرزاده یکماه است از منزل خارج‌وتاکنون مراجعت ننموده هر کس از وی اطلاعی دارد بخیابان اشرف پهلوی کوچه یوسف شماره ۲۱ خبر دهد .

شالوده‌اولیه زندگی‌آموزش وپرورش
صحیح درمحیطی سالم‌است
دبستان اوشتا افتخار دارد که در این راه‌گام بزرگی برداشته و با افتتاح
کودکستان و دبستان اوشتا علاوه بر تدریس‌برنامه وزارت آموزش و پرورش باداشتن آموزگاران مجرب و آزموده تدریس زبان انگلیسی را با روش‌صحیح به‌نونهالان شما خواهد آموخت . ضمنا با وسیله ایاب و ذهاب برای سال تحصیلی ۵۲ ـ۵۱ آماده ثبت نام می‌باشد .
نشانی : خیابان آیزنهاور روبروی دانشگاه‌آریامهر جنب بانک تهران کوچه مهرآبادی تلفن : ۹۵۳۴۱۹

شنبه‌رابا
دنیای‌ورزش
آغاز کنید

بانك من
بانك بیمهٔ بازرگانان
((ب.ب.بانك))

شما بایددربانکی‌حساب داشته باشیدکه بتوانید در همه حال روی‌آن حساب کنید وآنچنان از خدمات ومزایای آن بهره‌مند شوید که با اطمینان بگوئید : «بانك‌من»

بانك بیمه بازرگانان ، طی یکسال اخیر نشان داد که بانکی پیشرو ، پرتحرك و خدمتگزار است .

- شرکت مؤثر درعرضه اوراق مدارس‌یادبود که طی‌آن ، بانك بیمه بازرگانان بین‌کلیه بانکها ، دومین‌مقام را درجدول افتخار احرازکرد
- فروش همگانی تابلوی روزهای همبستگی
- همکاری وسیع در برگزاری مسابقات بزرگ ورزشی

خدماتی است که بانك بیمه بازرگانان در عرصهٔ فعالیتهای ملی واجتماعی بانجام رسانید. اینك، بانك بیمه‌بازرگانان‌بااعلام‌برنامه جدیدآموزشی‌ب.ب.بانك برای کودکان ونوجوانان‌گام بلندی درراه پیشرفت برمیدارد . بانك بیمه بازرگانان بانکی است که پا بپای شما پیشرفت میکند، درتمام امورمالی واعتباری، مشاورودوست وکارگزارصدیق شماست وارتباط خود را با شما، همیشه بنحواحسن حفظ میکند.

در بانك بیمه بازرگانان حساب بازکنید وازاین‌مزایابهره‌مندشوید:
- ۷/۵ درصد بهره برای حساب سپرده ثابت
- وام تا ۵ برابرموجودی برای مصارف گوناگون
- اعتبار مخصوص برای دارندگان حساب جاری .

بانك بیمه بازرگانان بانکی است که شما میتوانید در همه حال روی آن حساب کنید و با افتتاح حساب پس انداز، حساب سپرده ثابت وحساب جاری ، آنچنان از خدمات و مزایای آن بهره مند شوید که با اطمینان بگوئید :

بانك من
بانك بیمهٔ بازرگانان

دارندگان حساب پس‌اندازدربانك بیمه بازرگانان میتوانند با مراجعه به شعب بانك در سراسر کشور ، قلك ب.ب.بانك و دفترچه‌های راهنما را برایگان دریافت دارند.

بانک رهنی ایران

ترازنامه در پایان اسفند ماه ۱۳۵۰

دارائی

	سال ۱۳۵۰ ریال		سال ۱۳۴۹ ریال
اسکناس و مسکوک و چکهای تضمین شده	۳۶٫۶۵۸٫۷۹۲٫۰۰ ریال		۲۸٫۲۵۷٫۶۲۰٫۰۰ ریال
سپرده نزد بانک مرکزی:			
سپرده قانونی	۴۴٫۲۸۸٫۲۴۴٫۰۰ ریال		
سایر سپرده ها	۵۷۱٫۵۷۴٫۳۰۸٫۰۰ =	۴۳٫۸۰۳٫۰۰۰٫۰۰ ریال	
موجودی نزد بانک های داخلی		۶۱۶٫۲۶۲٫۵۵۲٫۰۰ =	۴۵٫۸۰۳٫۰۰۰٫۰۰ =
برگهای بهادار		۳۰۰٫۲۰۱٫۵۵۶٫۰۰ =	۲۰۶٫۰۴۱٫۳۹۸٫۰۰ =
اسناد نسزولی و پروات خریداری		۴۰۱٫۶۷۹٫۳۰۹٫۰۰ =	۲۵۰٫۰۰۰٫۰۰۰٫۰۰ =
وام ها و سایر مطالبات		۱۲٫۰۶۲٫۰۹۶٫۴۸۹٫۰۰	۱۰٫۳۹۴٫۳۷۷٫۰۰۴٫۰۰ =
سایر دارائی ها		۵۳٫۸۹۸٫۸۱۸٫۰۰ =	۶۱٫۷۰۰٫۲۶۷٫۰۰ =
وثائق تملیک شده		۷۰٫۹۱۵٫۵۴۶٫۰۰ =	۶۹٫۵۱۶٫۲۹۵٫۰۰ =
مشارکت		۸٫۶۰۰٫۰۰۰٫۰۰ =	۱۰٫۶۱۱٫۳۳۹٫۰۰ =
منقول پس از کسر استهلاک		۱۲٫۷۲۳٫۲۶۶٫۰۰ =	۴۶۹٫۵۰۷٫۰۶۹٫۰۰ =
غیرمنقول پس از کسر استهلاک		۱٫۱۴۹٫۶۶۳٫۰۰ =	۲٫۸۶۰٫۹۲۶٫۰۰ =
اقلام در راه		۲٫۷۰۷٫۵۰۳٫۰۰ =	— — — —
هزینه های تأسیساتی		— — — —	— — — —
مانده حساب سود و زیان		— — — —	— — — —
جمع	۴۷۰٫۷۵۰٫۱۹۰٫۰۰ =	جمع	۱٫۱۱۰٫۷۴۴٫۵۰۸٫۰۰ ریال
تعهد مشتریان بابت ضمانت نامه ها			۴۴۸٫۰۹۱٫۰۹۲٫۰۰ =
جمع کل	۵۷۷٫۹۴۳٫۶۸۴٫۰۰ ریال	جمع کل	۱٫۹۸۷٫۳۳۶٫۰۰۰٫۰۰ ریال

ارزش گروگانهای در رهن بانک بالغ بر مبلغ ۴۹٫۹۳۴٫۲۲۲٫۰۰۰٫۰۰ ریال است.

بدهی

	سال ۱۳۵۰ ریال		سال ۱۳۴۹ ریال
سرمایه:			
سرمایه تعهد شده	۴٫۷۸۰٫۰۰۰٫۰۰۰٫۰۰ ریال		۴٫۰۸۰٫۰۰۰٫۰۰۰٫۰۰ ریال
سرمایه پرداخت نشده	۶۲۰٫۰۰۰٫۰۰۰٫۰۰ =	۹۲۰٫۰۰۰٫۰۰۰٫۰۰ ریال	
اندوخته ها:			
اندوخته قانونی	۴۸۳٫۰۰۰٫۰۰۰٫۰۰ =	۴۲۳٫۰۰۰٫۰۰۰٫۰۰ =	
سایر اندوخته ها	۷۷٫۰۰۰٫۰۰۰٫۰۰ =	۶۰٫۰۰۰٫۰۰۰٫۰۰ =	۴۸۳٫۰۰۰٫۰۰۰٫۰۰ =
مانده حساب سود و زیان		۵۶۰٫۰۰۰٫۰۰۰٫۰۰ =	۳۹۷٫۲۶۸٫۱۸۷٫۰۰ =
بستانکاران		۴۵۶٫۵۵۳٫۲۰۲٫۰۰ =	
حساب جاری اشخاص و سایر سپرده های دیداری	۶۰۳٫۶۱۳٫۰۳۰٫۰۰ =		۴۱۲٫۷۲۷٫۴۳۲٫۰۰ =
بانکها	۴۶٫۴۷۵٫۱۶۱٫۰۰ =		۲۶۶٫۲۳۹٫۶۲۲٫۰۰ =
سپرده های مدت دار	۱٫۶۰۸٫۲۳۷٫۲۱۰٫۰۰ =		۱٫۳۰۳٫۲۱۳٫۲۸۷٫۰۰ =
حسابهای پرداختنی از سپرده های مشابه	۳٫۷۲۸٫۲۹۰٫۳۱۳٫۰۰ =		۲٫۷۸۲٫۰۴۶٫۰۳۳٫۰۰ =
سایر بستانکاران	۱٫۹۶۳٫۲۱۳٫۳۴۸٫۰۰ =	۷٫۹۴۹٫۸۲۹٫۰۶۲٫۰۰	۶٫۲۰۴٫۲۴۵٫۱۲۴٫۰۰ =
سایر بدهی ها		۱٫۹۰۰٫۷۵۰٫۰۱۸٫۰۰ =	۳۲۴٫۲۳۱٫۰۹۷٫۰۰ =
اقلام در راه		۳۶۰٫۸۱۱٫۲۳۰٫۰۰ =	— — — —
جمع	۱۴٫۱۰۷٫۱۹۳٫۴۹۴٫۰۰ ریال	جمع	۱۱٫۰۳۸٫۷۴۴٫۴۰۸٫۰۰ ریال
ضمانت نامه ها			۴۴۸٫۰۹۱٫۹۲۰٫۰۰ =
جمع کل	۱۴٫۱۰۷٫۱۹۳٫۴۹۴٫۰۰ ریال	جمع کل	۱۱٫۹۸۷٫۳۳۶٫۰۰۰٫۰۰ ریال

بازرسان بانک رهنی ایران پس از رسیدگی بدفاتر و پروات و موجودی صندوق و تطبیق آن با ترازنامه گواهی میدهند که موجودی های صندوق و کلیه ارقام مندرج در ترازنامه و حساب سود و زیان سال ۱۳۵۰ صحیح بوده و با مانده حسابها مطابقت می نماید.

هیئت مدیره

رئیس و مدیر عامل: ابوالحسن بهنیا — عضو: محمد علی منصف — عضو: جلال الدین صادقی

رئیس حسابداری کل: موسی هاشمی طوس

هیئت بازرسی: قاسم نصیر — احمد آزموده

حساب سود و زیان بانک رهنی ایران

منتهی به ۳۰ اسفند ماه ۱۳۵۰

بدهکار

	پایان سال ۱۳۵۰ ریال		پایان سال ۱۳۴۹ ریال
هزینه کل پاداش (طبق ماده ۳۰ اساسنامه)	۳۳۶٫۹۰۵٫۸۰۲٫۰۰ ریال		۱۳٫۴۴۳٫۵۲۷٫۰۰ ریال
استهلاک ها:			
استهلاک اثاثیه		۹۲۳٫۹۱۰٫۰۰ ریال	
استهلاک وسائط نقلیه		۱۰۱٫۱۸۶٫۰۰ =	
استهلاک غیرمنقول سرقفلی		۳۵٫۱۵۸٫۰۲۰٫۰۰ =	۴۱٫۱۸۴٫۱۱۶٫۰۰ =
بهره پرداختی			۶٫۴۰۴٫۰۰۵٫۰۰ ریال
کارمزد پرداختی			۱۵۸٫۹۵۰٫۰۰ =
سود ویژه			۳۱٫۰۰۰٫۵۱۱٫۰۰ =
		۲۹۶٫۵۲۱٫۲۸۴٫۰۰ =	۳۷٫۶۱۳٫۹۶۶٫۰۰ =
		۴۱۶٫۵۵۷٫۰۰ =	۲۲۸٫۰۴۹٫۱۷۰٫۰۰ =
		۴۵۵٫۱۵۴٫۶۰۵٫۰۰ =	۷۹۵٫۴۷۱٫۰۰ =
			۳۹۷٫۱۳۵٫۰۰۸٫۰۰ =
جمع	۱٫۱۳۰٫۹۸۱٫۴۶۴٫۰۰ ریال	جمع	۱٫۱۰۷٫۰۵۸٫۹۴۱٫۰۰ ریال

بستانکار

	پایان سال ۱۳۵۰ ریال		پایان سال ۱۳۴۹ ریال
بهره دریافتی:			
بهره وام ها		۹۶۲٫۷۵۶٫۵۲۷٫۰۰ ریال	
کسر میشود استرداد تفاوت بهره		۲٫۸۳۹٫۸۱۶٫۰۰ =	۱٫۷۲۲٫۷۵۷٫۰۰ ریال
کارمزد دریافتی	۷۱٫۷۶۵٫۴۰۱٫۰۰ =		۵۴٫۴۶۸٫۴۴۸٫۰۰ =
درآمد متفرقه	۶۲٫۸۷۲٫۸۳۶٫۰۰ =		۵۶٫۴۲۹٫۸۱۰٫۰۰ =
درآمد ارزیابی	۳۶٫۳۶۶٫۳۰۵٫۰۰ =		۲۸٫۴۶۲٫۴۶۲٫۰۰ =
درآمد کارشناسی	۶۰٫۲۱۱٫۰۰ =		۱۲۵٫۱۸۷٫۰۰ =
جمع	۱٫۱۳۰٫۹۸۱٫۴۶۴٫۰۰ ریال	جمع	۱٫۱۰۷٫۰۵۸٫۹۹۱٫۰۰ ریال

تقسیم سود

بدهکار

	پایان سال ۱۳۵۰ ریال		پایان سال ۱۳۴۹ ریال
مالیات بر درآمد و سهم اطاق بازرگانی	۲۵۰٫۶۸۰٫۰۶۹٫۰۰ ریال		
اندوخته قانونی	۶۹٫۰۰۰٫۰۰۰٫۰۰ »		
اندوخته مخصوص	۱۸٫۰۰۰٫۰۰۰٫۰۰ »		
سود سهام:			
سهمیه بانک ملی ایران		۲۴٫۵۳۰٫۰۰۰٫۰۰ ریال	
سهمیه دولت		۹۳٫۴۷۰٫۰۰۰٫۰۰ =	
نقل بسال بعد		۱۱۸٫۰۰۰٫۰۰۰٫۰۰ »	
		۸۷۳٫۱۳۳٫۰۰ »	
			۲۳٫۲۵۸٫۲۷۰٫۰۰ ریال
			۸۲٫۷۴۱٫۷۳۰٫۰۰ =
			۱۰۶٫۰۰۰٫۰۰۰٫۰۰ =
			۵۹۸٫۵۹۷٫۰۰ =
جمع	۵۰۶٫۵۵۳٫۲۰۲٫۰۰ ریال	جمع	۲۹۷٫۲۶۸٫۱۸۷٫۰۰ ریال

بستانکار

	پایان سال ۱۳۵۰ ریال		پایان سال ۱۳۴۹ ریال
مانده سود نقل از سال پیش		۹۸٫۵۹۷٫۰۰ ریال	۱۳۳٫۱۷۹٫۰۰ ریال
سود ویژه سال ۱۳۵۰		۴۵۵٫۱۵۴٫۶۰۵٫۰۰ =	۳۹۷٫۱۳۵٫۰۰۸٫۰۰ =
جمع	۵۰۶٫۵۵۳٫۲۰۲٫۰۰ ریال	جمع	۲۹۷٫۲۶۸٫۱۸۷٫۰۰ ریال

هیئت مدیره

رئیس و مدیر عامل: ابوالحسن بهنیا — عضو: محمد علی منصف — عضو: جلال الدین صادقی

رئیس حسابداری کل: موسی هاشمی طوس

تهیه و تنظیم از : ابراهیم آبار

ویژه تعطیلات تابستانی

استخر عباس آباد

راهنمای شما برای دریا و ییلاق

یادگاری از زمان شاه‌عباس

در ارتفاعات سبز و خرم‌روستای «عی‌نیه»از توابع‌بهشهر دریاچه‌ی نسبتا بزرگ‌وجوددارد که‌یادگاری عزیز از دوران صفویه است ..

این دریاچه یا بقولی «استخر» بزرگ در زمان‌حکومت شاه عباس صفوی ساخته‌شد و پس از آن‌نیز دریاچه عباس‌آباد نام گرفت .

اطراف دریاچه عباس‌آباد با سنگ و آهک سدبندی شده و جالب اینکه باگذشت بیش از چهارصد سال هنوز هم پابرجا و استوار مانده است .

در وسط این استخر بزرگ ساختمانی وجود دارد که قسمتی از بنای آن ویران شده ومتاسفانه بقیه ساختمان نیز در حال‌خراب شدن است .

اطراف این استخر را درختان تنومند و سرسبز جنگلی فراگرفته و برای آنها که طالب گذراندن لحظاتی خوش در دامنه‌ی‌طبیعت میباشند این مکان ایده‌آل است.

آب دریاچه از چشمه سار های ارتفاعات «نخکیش» و خلیل محله تامین میشود .

استخر عباس آباد تا مرکز بهشهر قریب ۵ کیلو متر فاصله دارد و مردم بهشهر و ساکنان اطراف روزهای تعطیل خود را اکثرا در این نقطه زیبامیگذرانند.

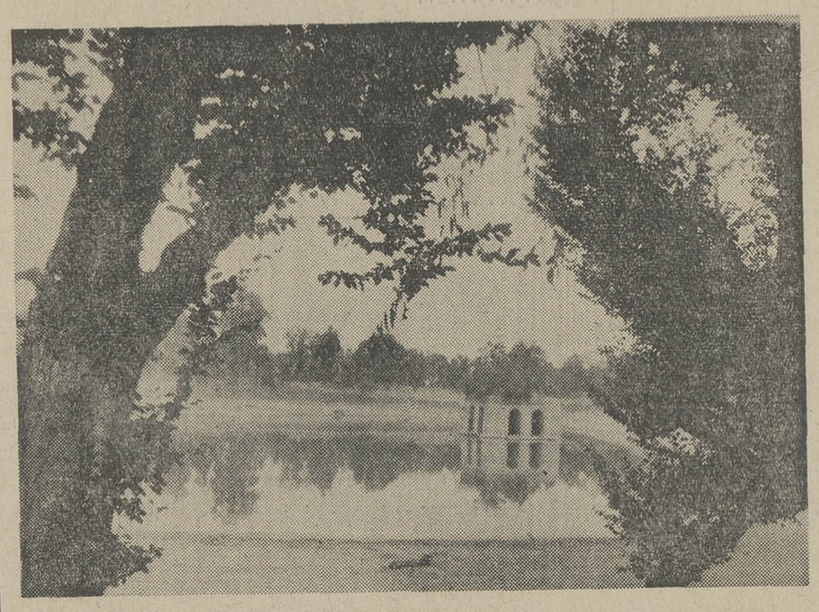

دورنمائی از استخر عباس آباد

و ما هم به شما مسافران عزیز توصیه میکنیم سری به این محل بزنید ..

کاریکاتور

امان از این زنهای مدپرست ، دروسط دریا هم چتر را برای دوقطره باران از دست‌نمیگذارند .

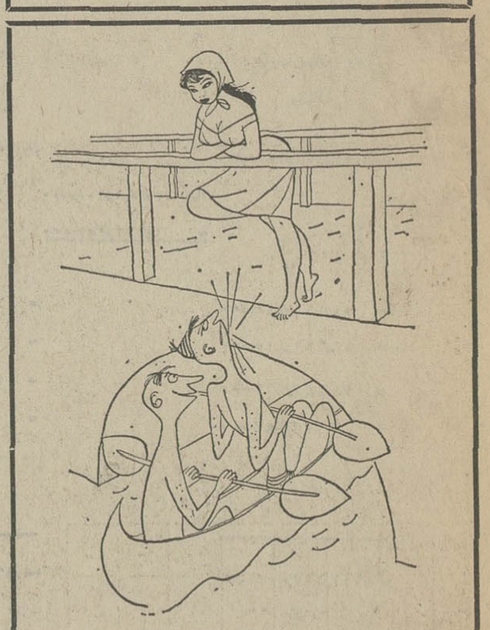

خطر بالای سرقایقرانان !

شاد باشید

تعداد مگس

سر کلاس درس خانم معلم رو بیکی از شاگردان کرد و گفت :
ـ جواب‌این‌مسئله را بگوبه‌بینم..
هفت‌تا مگس روی میز من نشسته بودند .. من دوتا از آنها راگرفتم حالا چند مگس دیگر روی میز مانده‌اند ؟
شاگرد فورا جواب داد :
ـ هیچی خانم معلم !
خانم معلم با تعجب پرسید :
ـ چطور هیچی ؟
شاگرد سری تکان داد و گفت:
ـ برای اینکه بقیه پریده و فرار کردند !.

تغییر منزل

آقای دائم‌الخمر بتازگی تغییر منزل داده بود .. روزی یکی از دوستانش او را دید و گفت :
ـ منزل تازه چطور است . . همسایه خوبی داری ؟
اولی گفت :
ـ نمیدانم .. چون تاکنون او را در حال عادی ندیده‌ام .
ـ چطور .. او همیشه مست است ؟
ـ اوه .. او نه .. ولی بنده چرا .!!

جواب دندان شکن

برادری دارم خیلی با مزه‌است. دیشب بدیدنش رفته بودم‌و اودیر آمد خانمش پرسید :
ـ تا حالا کجابودی ؟
اخوی مخلص جواب داد :
ـ در مسابقه‌ای که بهرکس احمق‌تر بودیکساعت طلامیدادند. تابزنش بدهد، شرکت کرده بودم.
زن داداشم تا این حرف را شنید عجولانه گفت :
ـ پس زودباش ساعت را بده!
و اخوی نازنین من جواب داد:
ـ متاسفانه مادرت برنده شد !!

شعر برگزیده

از : عماد خراسانی

فردای دگر

گرچه مستیم و خرابیم چو شبهای دگر
بازکن ساقی مجلس سر مینای دگر
امشبی را که در آنیم غنیمت شمریم
شاید ایجان نرسیدیم بفردای‌دگر
مست مستم نشکن قدرخود ای پنجه‌غم
من بمیخانه‌ام امشب‌تو بروجای‌دگر
چه بمیخانه چه محراب ، حرامم باشد
گر بجز عشق توام هست تمنای دگر
تا روم از پی یار دگری می‌باید
جز دل‌من دلی و جزتو دلارای دگر
نشنیده است کسی بوی تو ای غنچه ناز
بوده‌ام ورنه بسی همدم گلهای دگر
تو سیه‌چشم چو آئی بتماشای چمن
نگذاری بکسی چشم تماشای دگر
باده پیش آر که رفتند از این مکتب‌راز
اوستادان و فزودند معمای دگر
این قفس را نبود روزنی ایمرغ پریش
آرزو ساخته بستان طربزای دگر
گربهشتی است رخ‌تست نگارا که در آن
میتوان کرد بهر لحظه تماشای‌دگر
از تو زیبا صنم اینقدر جفا زیبا نیست
گیرم این دل نتوان داد بزیبای دگر
میفروشان همه دانند عمادا که بود
عاشقان را حرم و دیر کلیسای دگر

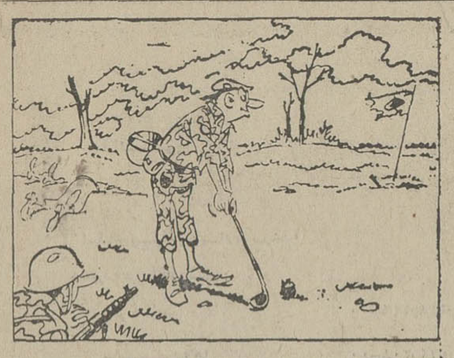

۷ اختلاف ؟

انشاء اله که در ایام تعطیلات و مرخصی در کنار دریا و ییلاقات خوش آب و هوا خوش میگذرد . جای ما را هم خالی کنید که گرمای تهران درست و حسابی حال آدم را جا می‌آورد سرگرمی امروز ، بازهم ۷ اختلاف است و دقت کنید این ۷اشتباه و اختلاف را که نقاش عمدادر دو تصویر بالا مرتکب شده است پیدا کنید ...

سرگرمی

سن شمارا فاش میکنیم

روی یک ورقه کاغذ، نمره منزلتان را بنویسید بعد آن را دوبرابر کنید و سپس با عدد ۵ جمع و در پنجاه ضرب نمائید . بعد از آن ، سن شریفتان را هم بر آن‌بیفزائید و عدد روزهای سال یعنی۳۶۵ روز را هم بر مجموع آنها علاوه کنید . آنوقت ازآنچه حاصل شد ، عدد ۶۱۵ را کم کنید . در نتیجه یک عدد چند رقمی بدست خواهد آمد که دو رقم سمت راست آن سن شریف شما و ارقام دیگرنمره دولت منزل آنجناب‌است واقعا چیز عجیب و غریبی است ! مگر نه ..؟

بهرحال‌میتوانید این‌سرگرمی جالب را در میهمانیها ودوره‌ها و پیکنیک با دوستان مطرح کنید و آنها را با حل این معما دچار حیرت و تعجب نمائید.

دوستان عزیز : خانمها وآقایان:

زهره بازرگانی از لنگرود ـ نرگس وکیلی از تبریز ـ محمد کریمی‌نژاد از تهران ـ فرهاد امانتی ـ وحید بردبار از اصفهان ـ علیرضا توسلی‌نیا از گرگان ـ اسماعیل واحدی‌فر از شیراز ـ شاپور ایزدی از رضائیه ـ مهرانگیز پرنیان از اصفهان ـ هوشنگ بهاری از تهران ـ پرویز عابدی ازتهران ـ شهین ریاضی از مشهد ـ قاسم پرتو از همدان ـ لیلاقاسمی از کرمانشاه . عکس‌ها و مطالب ارسالی شما رسید از لطفتان متشکریم و امیدواریم هر روز که میگذرد مطالب این صفحه را جالبتر و متنوع‌تر و سرگرم کننده‌تر تهیه کنیم . باز هم در انتظار نامه‌های شما هستیم ..

برای ما از گوشه و کنار مملکت ، از کوی و برزن و کوچه و بازار شهر خودتان تابلوهای جالبی نیز بفرستید . هرجا چشمتان به تابلو یا شعر و نوشته جالبی برمیخوردفورا آنرا رونویس کنید و برای ما بفرستید تا باسم خودتان در ستون «این تابلوها...» چاپ کنیم . شاد باشید

این تابلوها...

روی تابلوی یکی از پارچه فروشیهای نارمک خواندم :
«مغازه آش سالار»
و بعد کاشف بعمل آمد که در اصل «مغازه قماش سالار» بوده که باینصورت درآمده است .

●

بسلامتی ، از سفر تعطیلات تابستانی برگشتیم و برای شما از ساری دو تابلو سوغاتی آورده‌ام :
نام دو گرمابه در ساری چنین است :
«حمام دو در »
و روی‌تابلوی حمام دیگری نوشته‌اند :
«گرمابه سه‌شنبه عموم» تهران ـ اصغر پروینی

●

روی دیواری این شعر توجه مرا جلب کرد :
از بر کوچه دلبر بگذشتم روزی
بر سرم زد که تو بیچاره هنوز اینجائی

۱۰ پند از :

عبید زاکانی

عبید زاکانی ، طنز نویس بزرگ در رساله صد پند ، تعاریفی از مردم زمانه بدست داده است که چندتائی ازآن را برای شما می‌آورم :

۱ـ هر کس که پایه ونسبت خود را فراموش کند به یادش میارید .
۲ـ بر خود پسندان سلام مدهید .
۳ـ طمع‌از خیر کسان‌ببرید تا بریش مردم می‌توانیدخندید.
۴ـ مسخرگی و دفزنی و غمازی و گواهی‌به دروغ دادن و دین بدنیا فروختن و کفران نعمت پیشه سازید تا عزیز باشید و از عمر برخورد! گردید.
۵ـ تا توانید سخن حق مگوئید تا بر دلها گران شوید و مردم بی‌سبب‌ازشما مرنجند.
۶ـ در پیری از زنان جوان مهربانی نخواهید .
۷ـ از خاتونی که قصه‌ویس ورامین خواند و مردمی که بنگ و شراب خورو مستوری‌و درستی توقع منمائید .
۸ـ راه خانه معشوق به مردم منمائید .
۹ ـ هزل را خوار مدارید و هزالانرا به چشم حقارت منگرید .

تبریکات

مقام منیع وزارت آموزش و پرورش

بانهایت احترام حسن انتخاب آن مقام محترم رادر مورد انتصاب آقای محمد جعفر کاظم بیگی که از فرهنگیان باسابقه میباشند به ریاست آموزش و پرورش شهرستان مراغه تبریک عرض مینماید.

غلامحسین صفویان

جناب آقای محمد جمشید نژاد عنبرانی مدیر آموزشگاه رانندگی حاتم بدین وسیله از مربیان آن آموزشگاه که در تعلیم اینجانب سعی بسیار نموده‌اند سپاسگزاری مینمایم .

اسدالله انصاری سوادکوهی

جناب آقای نبوی مدیر کل محترم آموزش و پرورش تهران

انتصاب بجای آقای علی زارع را بسمت ریاست اداره امتحانات آموزش و پرورش تهران به‌آن مقام محترم صمیمانه تبریک میگوئیم

امیرنظام‌الدین دانشور ، اردشیر بابازاده ، منصور کهنسال

آ ـ ۲۸۵۲۰

آگهی پذیرش دانشجو

برای دوره فوق‌لیسانس شهرسازی

دانشکده هنر های زیبای دانشگاه تهران برای دوره فوق‌لیسانس شهرسازی و طرح ریزی منطقه‌ای براساس مقررات کلی دوره فوق لیسانس دانشگاه تهران از طریق امتحان ورودی تعدادی دانشجو برای سال تحصیلی ۵۲ـ ۱۳۵۱ می پذیرد .

دارندگان دانشنامه لیسانس دررشته های رامو ساختمان . مدیریت (امور اداری . بازرگانی.صنعتی)جغرافیا .علوم اجتماعی (جامعه شناسی)بهداشت . اقتصاد . علوم اجتماعی و معماری می توانند برای دوره برنامه ریزی شهری و دارندگان لیسانس معماری یا بالاتر میتوانند برای طرح ریزی شهری با شرایط‌زیر ثبت نام نمایند .

الف ـ شرایط ثبت نام

۱ـ متولدین سال ۱۳۱۶ به بعد باشند .
۲ـ حداقل میانگین دوره لیسانس آنان کمتر از ۲٫۵ نباشدو یا معادل ۱۳ .
۳ـ داشتن معافی نظام وظیفه یا برگ پایان خدمت .

توضیح : کلاس های مربوط به دوره فوق لیسانس صبح وبعد از ظهر خواهد بود.

ب : مواد امتحانی ورودی

۱ـ زبان خارجه (انگلیسی .فرانسه)
۲ـ معلومات عمومی (آگاهی درزمینه تخصص های هفت‌گانه فوق)
۳ـ امتحان شفاهی و مصاحبه

ج :نحوه ثبت نام

داوطلبان باید تقاضای کتبی برای شرکت‌درمسابقه‌ورودی با ذکر مشخصات کامل همراه با چهار قطعه عکس و یا برگ فتوکپی مدرك لیسانس و یا برگ فتوکپی شناسنامه و همچنین فیش بانکی مبنی بر پرداخت مبلغ یکهزار ریال بحساب ۱۰۸۴ دانشگاه تهران در بانك مرکزی را با پشت سفارشی به‌دانشکده هنر های زیبای دانشگاه تهران‌ارسال ویا شخصا به‌دفتردانشکده تحویل دهند .

مدت ثبت نام از تاریخ ۵ مرداد تا ۳۰ مرداد ماه۱۳۵۱میباشد.

د: امتحان ورودی در ساعت ۵ بعداز ظهر روز سه شنبه هفتم شهریور ماه ۱۳۵۱ در دانشکده هنرهای زیبا انجام خواهد شد.

توزیع کارت داوطلبان نیز در روز دوشنبه ششم شهریورماه از ساعت ۸ صبح توزیع خواهد شد . م‌الف۶۶۹۰

ـ۱ـ آ ـ ۲۹۵۴۴ دانشکده هنرهای زیبا

آگهی مزایده فروش دنبه و قلوه‌گاه تا آخر سال ۱۳۵۱

سازمان گوشت کشور کلیه محصول دنبه حاصل ازکشتار روزانه سازمان در کشتارگاه تهران و همچنین کلیه قلوه‌گاه‌و دنبه حاصل از کارگاه بسته‌بندی گوشت را که روزانه حدود هزار کیلو گرم دنبه‌ویکهزار کیلو گرم قلوه‌گاه برآوردمیشود تا آخر سال ۵۱ طبق عرف معمول از طریق مزایده بفروش می رساند . شرکت کنندگان میتوانند با اخذ برگ شرایط از دفتر سازمان واقع در خیابان تخت‌جمشید جنب شرکت نفت ملی ایران شماره ۸۰ و امضاء آن در صورت تمایل و قبول ضمن تودیع مبلغ (برای هر دو نوع کالا دو میلیون ریال جهت یکنوع آن یك میلیون ریال) وجه نقد بحسابجاری شماره ۶۹۲۷سازمان نزد بانك مرکزی ایران و یا معادل آن ضمانتنامه‌بانکی صادره‌از یکی‌ازبانکهای مجازایران بمدت یکماه اعتبار بضمیمه پیشنهادات خود تا ساعت ۱۰ صبح‌روز شنبه ۲۸ مرداد ماه ۵۱ بدفتر سازمان تحویل و رسید اخذ نمایند .

کمیسیون رسیدگی به پیشنهادات ساعت ۱۱ صبح همانروز در محل سازمان تشکیل میگردد . سازمان دررد یاقبول یك‌یا کلیه پیشنهاد ها مختار خواهدبود به پیشنهاد های مشروط و مبهم و فاقد قبض سپرده و یا ضمانتنامه بانکی ترتیب اثر داده نمیشود ، کلیه هزینه های مزایده و پرداخت مالیات و عوارض متعلقه بعهده برنده مزایده میباشد ، حضور پیشنهاددهندگان در جلسه مزایده آزاد بوده و خریداران هر دو نوع کالادرصورت تساوی شرایط و نرخ بر دیگران مقدم خواهند بود .م‌الف۶۶۸۰

۱ـ۲ آ ـ ۲۹۵۲۰ سازمان گوشت کشور

تجدید آگهی مناقصه

انجمن ملی حمایت‌کودکان خرید حداکثر یکهزار وششصد تن آرد ستاره را بمناقصه میگذارد . داوطلبان میتوانند بواحد تغذیه انجمن واقع در خیابان پهلوی میدان ولیعهد ـ خیابان خسرو خاور شماره ۲۷ مراجعه نموده و با اخذ برگ شرایط مناقصه پیشنهادات خود را در پاکت لاک و مهر شده تا ساعت ۹ صبح روز چهارشنبه ۱۱ر۵ر۵۱ بدفتر انجمن تسلیم ورسید دریافت دارند .

آ ـ ۹۶۷۵

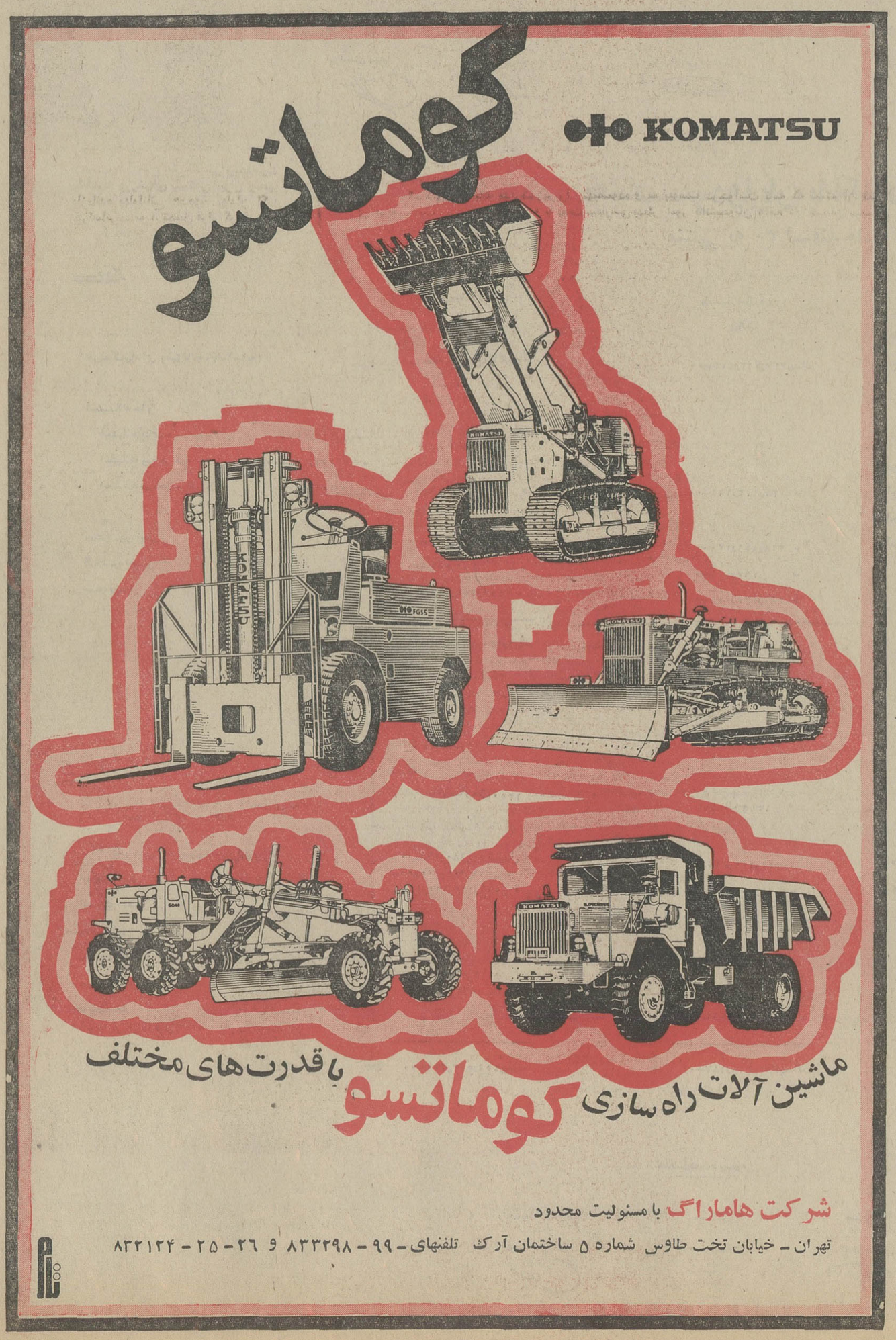

رامسر از بی آبی می سوزد!

رامسر ـ آب رودخانه های رامسر که شهری است خفته بر ساحل خشك شده است و مردم بامشکل کمبودآب مواجه شده‌اند و از آنجا که تاکنون ، هر پیشنهادی برای تامین آب‌موردنیاز خود به‌مسئولان مربوطه‌داده‌اند نتیجه‌ای عایدشان نشده است ، اکنون دست به دعا برداشته‌اند و خودشان می گویند جز دعا کردن کار دیگری از دست ما ساخته نیست !

بعلت کاهش آب رودخانه قشلاقی رامسر ، امسال ۵۰ درصد زمین های کشاورزی « چپرسرا » و «سادات محله » رامسر کشت نشده است .

آب‌آشامیدنی شهر هم با آب یکی از همین رودخانه ها تامین می شد که فعلا خشك شده است .

در حال حاضر ، در منبع آب پانصد هزار لیتری رامسر فقط پنجهزار لیترآب وجود دارد وشهرداری رامسر، چهارصد نفر مشترك آب دارد که این عده بعلت کم‌آبی‌درناراحتی بسر می برند .

در چند محله و تعدادی از میادین رامسر ، از طرف شهرداری ، چند شیر فشاری آب نصب شده تا کمبود آب در شهر جبران شود ، اما بجای آب در این شیر ها «باد» جریان دارد !

عده‌ای از ساکنان شهر برای تامین آب موردنیاز خود ، اقدام به حفر چاه معمولی در حیاط خانه هاشان کرده‌اند ، ولی این کار هم چاره اساسی درد نبوده است چون کسانیکه در وسط شهر زندگی می کنند و بیشتر ساکنان شهر را تشکیل می دهند ، برایشان حفر چاه در حیاط خانه مقدور نیست.

بنام اطعام مساکین، کلاهبرداری کرد!

کرج ـ شخص ناشناسی، روز گذشته،به مغازه خواربار فروشی«ملکی»واقع درخیابان قزوین کرج رفت و به میزان یکهزار تومان کلاهبرداری کرد !

شخص‌ناشناس به صاحب مغازه گفت :

ـ من‌قصد دارم در مسجد کرج‌اطعام مساکین کنم وآقای مدرسی ، پیشنماز کرج ، مرا نزد شما فرستاده است تایک هزارتومان برنج و روغن‌بخرم و به انبار مسجد کرج ببرم.

وی یکهزار تومان برنج و روغن گرفت وتوسط باربر آنها را به انبار مسجد کرج انتقال داد ، ولی هنگام دادن پول به صاحب خواربار فروشی گفت :

ـ چون‌آقای مدرسی تشریف ندارند ، ساعت ٤بعد ازظهر برمیگردم وتسویه حساب‌می‌کنم ...

صاحب‌مغازه‌بخاطر احترام و اعتبار آقای مدرسی ،قول مردناشناس را قبول کرد ولی خریدار ناشناس ، چندساعت بعد برنج و روغن خریداری شده را از انبار مسجد کرج به تهران برد و دیگر از او اثری دیده نشد !

اکنون ماموران درجستجوی این‌کلاهبردار ناشناس هستند و معلوم شده آقای مدرسی این شخص را نمی‌شناسد و نامبرده از شهرت روحانی ایشان‌سوءاستفاده‌کرده‌است.

قهرمان حمل هیزم!

مسجد سلیمان ـ در میان عشایر و روستائیان مسجد سلیمان ، زنانی وجود دارند که‌باانجام کار هائی در خارج از خانه ، بیاری همسرانشان می‌شتابند و گاه اتفاق می ـ افتد که مردان را نیز در این راه پشت‌سرمیگذارند !

یکی از این زنان که در میان‌ایلات‌عشایرمسجدسلیمان شهرت‌فراوان دارد زن‌جوانی است بنام «گلبانو» . این زن که همیشه چهره‌ای شاد و خندان دارد ، از طریق حمل هیزم به همسرش کمک می‌کند و به او لقب قهرمان‌حمل هیزم داده‌اند .

گلبانو برای حمل یک بار هیزم کوهپایه ها و تپه های صعب‌العبور را پشت سر می‌گذارد تا بخانه برسد ، ولی این امر هرگز او را خسته وناراحت نمیکند و سایر زنان اورا بعنوان یک زن نمونه‌و فعال می‌شناسند .

فرانک سیناترا و زیبارو!!

عکس سمت راست کارولین کندی ، دختر چهارده ساله رئیس جمهوری فقید آمریکا ، جان اف کندی ، را نشان میدهد . این عکس که کارولین را در بیکنی‌نشان‌میدهد، توسط یك عکاس حرفه‌ای با «تله‌له» ازفاصله بسیار دور ، در جزیره عقرب ـ محلی که اوناسیس و ژاکی مادر کارولین ، در آن زندگی میکند ـ برداشته شده است

افراد معروف در آمریکا و اروپا ، لحظه‌ای از دید و کنجکاوی خبرنگاران و عکاسان حرفه‌ای در امان نیستند و همیشه عده‌ای از خبرنگاران و عکاسان حرفه‌ای تلاش می کنندکه از آنها، در خصوصی ترین لحظات زندگیشان ، عکس یا خبری تهیه کنند و در اختیار همگان قرار دهند ، همچنان که این کار را با کارولین کرده‌اند !

در عکس دیگر ، که توسط همان عکاس تهیه شده است ، فرانك سیناترا را درمونت کارلو قبل از حضور در کمیته تحقیقات کنگره آمریکا نشان میدهد . این کنگره که متشکل از عده‌ای از نمایندگان و سناتور های آمریکائی است و در باره فعالیت «سندیکای جنایتکاران متشکل مافیا» تحقیق می کند ، فرانك سیناترا را که همیشه به همکاری با مافیا متهم بوده است و گفته می شود که موفقیت های اولیه خود را مدیون مافیا است و مافیا با اعمال نفوذ برای او اسکارگرفت برای ادای یك سری توضیحات طلبیده است . در این دو عکس او را در حالی می بینید که یك زیبا روی خوش‌اندام مشغول ماساژ دادنش است !

حاشیه پرداز

مادی خرسندی

مواظب باشید آمریکا بو نبرد!

(لطفا هنگام خواندن این مطلب ، برای اینکه کاملا در جریان قراربگیرید صفحه«زهره جان» ازداریوش رفیعی راروی گرام بگذارید .)

علیرغم بازدید پرزیدنت نیکسون از مسکو، شوروی در «زهره»، از امریکا جلو افتاده !

گفته می شود هنگام آمدن نیکسون به مسکو ، مقامات شوروی سفینه « ونوس ـ ۸» را در زیرزمین کاخ کرملین مخفی کرده بودند که پرزیدنت بوئی نبرد !

ناظران سیاسی آرزو می ـ کنند که ای کاش تمام رقابت های غول های قدرت به عرصه فعالیت های فضائی محدود شود وبه برنجزار ها وشالیزار هاوبیابان های‌روی‌زمین نکشد، که البته آرزوی قشنگی استو نظر به جوان بودن ناظران سیاسی باید گفت آرزو بر نوجوانان عیب نیست !

بهرحال حاشیه پرداز دراین مورد ، یك داستان علمی ـ تخیلی نوشتکه به سمع حضار گرامی میرساند :

از ونوس ـ ۸ به مسکو :

ـ من هم اکنون در فاصله سیصد و ده میلیون کیلو متری کره زمین هستم وچهار انگشت دیگر با کره زهره فاصله دارم.

از مسکو به «ونوس ۸ » :

ـ باری‌کلا ونوس هشت ! برو جلو نترس! داریم ازامریکا جلو می افتیم . تا این لحظه بوئی از این قضیه نبرده‌اند .

از ونوس ـ ۸ به مسکو :

ـ به‌به‌به ! عجب کره خوبی است . چه سکوتی ! چه آرامشی !ـ جون میده برای بازی فیشرو اسپاسکی !

از مسکو به «ونوس ۸ » :

ـ خیلی خوب . زر نزن ! زودتر گزارش بده . از سنگ ها ـ از درجه حرارت ـ از خاك ـ ازهوا ـ موجودزنده که آنجا نیست ، اما اگر دیدی گزارش بده ببینم آدم های‌آنجا چه جوری هستند !

از ونوس ـ ۸ به مسکو :

ـ اتفاقا «آدمهای‌اینجاخیلی عجیب و غریب هستند !! من باکمال‌تعجب الان دوتا موجود زنده می بینم . موجودات کره زهره، برعکس مادست هایشان روی زمین قراردارد وپاهایشان رو به هواست !

از مسکو به «ونوس ۸ » :

ـ آفرین ونوس ۸ ! چیز جالبی دیدی ! باز هم گزارش بده . یك خرده همیواشترحرف بزن ، کسی نفهمه !

از ونوس ـ ۸ به مسکو :

همانطور که گفتم آدمهای عجیبی هستند ! با دستهایشان راه میروند و پاهایشان درهوا تکان میخورد !

از رصدخانه مسکو بکاخ کرملین :

ـ قربانتان گردم ما به بزرگ ترین موفقیت های فضائی‌دست یافتیم ! در حالیکه امریکائیها هنوز نتوانسته‌اندجای زهره را در منظومه شمسی پیدا کنند، ما توانستیم بدانیم در کره‌زهره موجودات زنده هم هستند که بجای پا با دست هایشان راه می روند. واقعا چه افتخاری!.

ازسازمان جاسوسی امریکا ـ به کاخ سفید :

ـ به اطلاع پرزیدنت میرساند که ما به بزرگترین موفقیت های جاسوسی ! دست یافتیم ! در حالیکه سفینه روس‌هاتازه روی کره زهره نشسته ، دو تن از جاسوسهای ما ، در آنجا از او استقبال کردند!! ضمنابرای ایزگم‌کردن وگیج کردن روسها به جاسوس های خود دستور دادیم هنگام کسب اطلاعات در باره ونوس ۸ بالانس بزنند و با دست هایشان راه بروند !

تجلیل از پیش کسوت ورزشهای باستانی

مشهد ـ حاج تقی کمالی پیشکسوت ۹٤ساله ورزشهای باستانی ایران و تنها بازمانده پهلوانانی همچون پهلوان اکبر خراسانی ، مورد تجلیل قرار گرفت .

مراسم‌تجلیل از خدمات چندین ساله این ورزشکار سالخورده ، طی جشن باشکوهی‌درباشگاه‌ورزشی طوس برگزار شد .

در این مراسم مدیر کل تربیت بدنی خراسان،معاون‌اداره تشریفات‌آستانقدس رضوی ، و گروه کثیری از پیشکسوتان ورزشهای باستانی و علاقمندان این ورزشکار قدیمی شرکت داشتند .

در مراسم مزبور مدیر کل تربیت بدنی خراسان ، از خدمات ورزشی‌حاج تقی کمالی تجلیل کرد و هدایائی را که تهیه شده بود در اختیار او گذاشت و سپس یکی از حاضران گفت :

ـ ایرانی همیشه به داشتن روحیه پهلوانی‌وبرخورداری از صفات وخصایل خاص‌پهلوانی‌برخودبالیده است .جادارد در نقاط دیگر ایران نیز از پهلوانان و ورزشکاران‌قدیمی خود تجلیل بعمل‌آورند تا جوانان ما نیز به ادامه راه پهلوانان نام‌آور ایران در جهت برخورداری از صفات درخشان پهلوانی تشویق شوند .

طالع بین ها، جیب بر از کار در آمدند!

منجیل ـ محمد ابراهیم فاضل‌وحدت جو ، که ازرشت عازم تهران بود ، در مسیر خودبه چهار زن کولی دورم‌گرد برخورد کرد و آنها را سوار اتومبیل خود کرد تا به مقصد برساند .

ولی زنان کولی ، که خود راطالع‌بین معرفی کرده‌بودند، هنوزبیش از یک کیلومترنرفته بودند که از محمد ابراهیم خواستند تا آنها را پیاده کند .

محمد ابراهیم‌پس از پیاده کردن آنها براه خود ادامه داد و در پمپ بنزین «شیرین سو»وقتی‌خواست باک‌اتومبیل خود رااز بنزین پرکند متوجه شد که زنهای کولی موجودی جیبش‌را که مبلغ ٦۷۰ تومان بود از جیب او زده اند ! وی ناگزیر بجای پول بنزین گواهینامه‌رانندگی خود رانزد صاحب پمپ بنزین به گرو گذاشت و سپس به پاسگاه ژاندارمری منجیل شکایت کرد . بعد بهمراهی یکی از ماموران پاسگاه کلیه جاده های‌اطراف منجیل راجستجو کرد ، ولی اثری از زنان‌طالع بین کولی نیافت . !

«عذرا»ی دوران، درجستجوی وامق خویش است!

مسجد سلیمان ـ زنی که خود را «عذرا» مینامد ، این روزها در هوای گرم وطاقت‌فرسای مسجد سلیمان ، در بدر بدنبال وامق خود می ـ گردد !

این زن در کوچه و بازار جلوی مردم را از پیرو جوان میگیرد و با سماجت از آنها می‌خواهد که نشانی از گمگشته‌اش بوی بدهند .

عذرا میگوید که مدتهاست بدنبال‌وامق،معشوق خودمی‌گرددولی‌تاکنون نتوانسته‌است او را پیدا کند .

گفته میشود که وی دیوانه بی‌آزاری است که به خیال خود معشوقش را گم کرده است !

آگهی ثبت نام امتحانات زبان اعزام دانشجو بخارج

بقیه از صفحه اول

۲ـ داوطلبان باید مدارک زیر را تهیه‌نموده و به پیوست درخواست نامه که نمونه آن ذیلا درج گردیده است با خطه خود و با پست سفارشی بدفتر امور دانشجویان واقع در خیابان مدیری شماره ۲٦ (روی پاکت نوشته شود قسمت ثبت نام) ارسال دارند .

۳ـ درخواست نام نویسی بایستی تا آخر وقت اداری روز چهاردهم شهریور ماه ۱۳۵۱به پست تحویل داده شود .

٤ـ بدرخواست هائی که مدارک آنهاناقص‌باشد یا بعد ازتاریخ مذکور به پست داده شود ترتیب اثر داده نشده و کارت شرکت در امتحان صادر نخواهد شد .

۵ـ داشتن برگ پایان خدمت زیر پرچم ، یا معافیت دائم برای آقایان لیسانسیه ببالا.

٦ داوطلبان دیپلمه کامل متوسطه سالهای قبل در صورتی از آنها نامنویسی خواهد شدکه تاریخ تولد آنها ۱۳۳۲ ببالا باشد (متولدین سال ۱۳۳۲ نیز می‌توانند نام نویسی کنند).

۷ـ دیپلمه‌های خردادماه ۱۳۵۱ و دانش‌آموزانی که در شهریور ماه ۱۳۵۱ موفق باخذ دیپلم کامل متوسطه خواهند بود بدون در نظر گرفتن تاریخ تولد می‌توانند نام نویسی کنند .

۸ـ داوطلبان دیپلمه که دارای برگ پایان‌خدمت زیر پرچم و یا معافیت دائم و یا دفترچه آماده بخدمت باشند می‌توانند نام‌نویسی نمایند. این داوطلبان باید یک برگ فتوکپی پایان خدمت یا معافیت دائم و یا دفترچه خاتمه خدمت خودرا ضمیمه کنند .

ب ـ مدارک لازم برای نام‌نویسی :

۱ـ دو قطعه عکس جدید ٦ × ٤ برقی که مشخصات داوطلب در پشت آنها نوشته شده باشد .

۲ـ یک برگ فتوکپی صفحه اول‌شناسنامه یا یک برگ رونوشت شناسنامه .

۳ـ یک برگ فیش‌بانکی به مبلغ پانصدریال بابت حق نام‌نویسی که بایستی بحساب شماره ۸۸۸ بانک مرکزی حواله شده باشد پرداخت گردد .

٤ـ دیپلمه های سالهای قبل یک برگ‌فتوکپی دیپلم خود را ضمیمه نمایند .

۵ـ دیپلمه های خرداد ماه ۱۳۵۱ یک برگ‌فتوکپی جواز قبولی ضمیمه نمایند .

(مبلغی که برای شرکت در امتحان زبان دریافت میشود مسترد نخواهد شد)

تقاضانامه

اینجانب (نام) (نام خانوادگی) فرزند

دارنده شناسنامه شماره متولد سال صادره از

(دانش آموز کلاس ششم شهرستان)

(دارنده دیپلم سال)

(دارنده لیسانس سال)

با ارسال مدارک زیر :

۱ـ عکس دو قطعه

۲ـ فیش بانکی شماره به مبلغ ۵۰۰ ریال

۳ـ فتوکپی لیسانس، دیپلم،جواز قبولی ، یک برگ .

٤ـ فتوکپی صفحه اول شناسنامه یک برگ . یا یک برگ رونوشت شناسنامه .

تقاضادارم نام اینجانب را جهت شرکت در امتحان زبان برای عزیمت بکشور ثبت نام فرمائید .

نشانی : شهر خیابان کوچه

پلاک شماره تلفن :

محل امضاء داوطلب

توجه :

داوطلبان بایستی تعیین کنند چه زبانی‌امتحان‌میدهند و بکدام کشور خواهند رفت .

ج: یادآوری :

۱ـ قبولی دانش آموزان کلاس ششم‌متوسطه‌در امتحان زبان اعزام بخارج شهریور ماه ۱۳۵۱ بشرطی معتبر است که در امتحانات نهائی ششم‌دبیرستانی شهریورماه ۱۳۵۱ قبول و دیپلمه شده باشند .

۲ـ داوطلبان دیپلم که دارای برگ معافیت‌موقت پزشکی و یا معافیت موقت کفالت باشند بشرطی می‌توانند نام‌نویسی کنند که اعتباراوراق‌معافیت آنان منقضی نشده باشد(این نوع‌داوطلبان بایستی یک برگ فتوکپی معافی خود را ضمیمه‌درخواست نامه ارسال دارند).

۳ـ آقایان لیسانسیه‌ها بایستی یک برگ‌فتوکپی معافیت دائم یا پایان خدمت خود راضمیمه نمایند .

٤ـ داوطلبانی که مدارک خود را به پست‌تحویل داده‌اند بایستی با در دست داشتن عین شناسنامه خود شخصا روزپنجشنبه ۳۰شهریورماه۱۳۵۱ازساعت۲تا۸بعد ازظهر برای‌دریافت کارت ورود بجلسه امتحان به مدرسه عالی بازرگانی‌واقع در خیابان عباس آباد مراجعه نمایند .

۵ـ فقط امتحان از زبانهای فرانسه ،انگلیسی ، و آلمانی بعمل خواهد آمد.

دفتر امور دانشجویان در مورد گرفتن‌پذیرش‌برای کسانی که در امتحانات زبان اعزام‌دانشجو پذیرفته شوند کمک و راهنمائی خواهد کرد .

۱ـ۳ رحمت‌حقدان ـ مدیر کل دفتر امور دانشجویان

لذت سفر با هواپیمائی کویت را افزونتر سازید

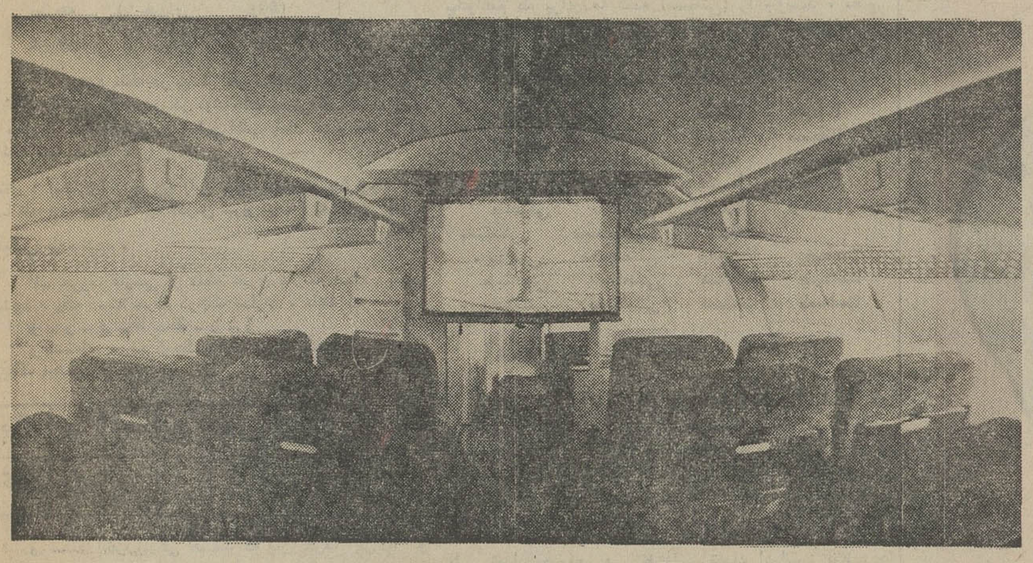

KAC

بلی . اکنون شما میتوانید علاوه بر استفاده از سرویس بی نظیر پروازهای ما از کویت به مقصد اروپا ، بمبئی ، دهلی نو و قاهره ، برای سرگرمی بیشتر خود هنگام پرواز ، با پرداخت ۲/۵ دلار ، از نوای موسیقی متنوعی نیز ، که از شش باند مختلف پخش میشود ، لذت ببرید. (نرخ بالا توسط یاتا تعیین شده‌است)

لطفاً برای کسب اطلاع بیشتر ، به آژانس مسافرتی خود یا شرکت هواپیمائی کویت ، مراجعه فرمائید.

آدرس : خیابان ویلا ـ شماره ۲۱ ـ تهران

تلفن : ۸۵ ـ ۸۳۱۰۸۱ و ۵۵ ـ ۸۲۵۰۵۲

KUWAIT AIRWAYS CORPORATION

خط وزبان فارسی

مستثنی! این «کلمه» را ۸۷۴۸ شکل میتوان نوشت

مشکل کتابت، عیب بزرگی برای خط فارسی است

چگونه علمای ما نتوانستند برای کلبه «عموتم» اعراب تعیین کنند

مسعود مشکی

آنها که به خط فعلی فارسی به عنوان میراث گذشته با تعصب عشق میورزند و آنرا بهیچوجه حاضر نیستند از دست بدهند ، مانند کشاورزی هستندکه گاوآهنرا به تراکتورترجیح بدهد و بگوید که گاوآهن یک میراث باستانی است !

آقای براهنی اظهار داشته‌اند که خط فارسی زیباست .

اولا که بنظر بنده هیچ هم زیبا نیست ، چون بین‌اشکال حروف فارسی هم‌آهنگی وجود ندارد و زیبا بودن یا نبودن بستگی به سلیقه شخصی دارد .

ثانیا بفرض آنکه خط فارسی زیبا باشد ، آیا بحکم زیبا بودن از عیوب و نارسائی‌های بسیار آن باید چشم‌پوشی کرد؟ و آیا باید سالهای خود و فرزندانمان را با مشکل کتابت خط فارسی تلف کنیم ؟

ثالثا اگر خط دیگری جایگزین خط فعلی گردد ، آیا فاقد زیبائی خواهد بود ؟

عیب‌های عمده

اکنون به تجزیه و تحلیل مختصر خط فارسی میپردازیم: معایبی که در خط فارسی وجود دارند ، عبارتند از :

۱ـ وجود دو یا چند حرف که دارای تلفظ مشترک هستند ، مانند :

ح ـ ه ز ـ ذ ـ ض ـ ظ
ت ـ ط ع ـ ء
س ـ ص ـ ث غ ـ ق

۲ـ وجود حروف باشکال مختلف در کلمه

الف ـ بطور کلی بین حرف‌بزرگ‌وحرف کوچک‌هم‌آهنگی و قانون واحدی وجود ندارد و هر حرفی بشکل خاصی‌کوچک میشود ، مثال :

ت ـ ت
س ـ س
ع ـ ع
ی ـ ی

ب ـ حروفی که در ابتداء ، وسط و انتهای کلممی‌آید باشکال مختلف ظاهر میشود و بازهم در این مورد هم‌آهنگی و قانون واحدی بین تمام حروف وجود ندارد . مثال (جدول زیر)

اسم حرف	اول کلمه	وسط کلمه		
عین	ع	ـعـ	چسبیده	پچسبیده
غین	غ	ـغـ	ـغ	ـع
ه	ه	ـه	ـه	ـه

۳ـ حروفی که صدای دیگری در کلمه بوجود می‌آورند.

مثال :

حرف (ی) مصطفی (مصطفا)
حرف(الف) حتما (حتمن)

٤ـ گذاشتن حروف و کلماتی که تلفظ نمیشود ، مانند(و)

مثال :

خواهر ـ خواهش ـ خوار ـ خواستن

۵ـ حروفی که دارای چند صدا هستند مثال : برای حرف (و)

واقعه (با صدای (V)
مورچه (با صدای (00)
خوراک (با صدای (0)

٦ ـ وجود نقطه در بیشتر حروف‌ایجاد اشکال درسرعت نوشتن میکند و بخصوص در نوشتجات دستی‌اغلب تعداد نقطه و محل آن مشخص نیست و این اغلب باعث تفهیم غلط از آن نوشته خواهد شد .

مثال : (بخاری) (نجاری) (این خانه خوب نیست) وچه بسا نامه‌های پستی که به آدرس تبریز بوده ، به نیریز و یا بالعکس برده شده .

۷ـ حروف فارسی از نقطه نظری به سه دسته تقسیم میشود ، یک دسته حرف کوچک ندارند ، مانند :

و ـ ر ـ د ـ ط ـ ظ ـ ز ـ ژ

و دسته‌ای حرف کوچک دارند که با یک قانون واحدی کوچک میشوند ، مانند :

بزرگ	ب	پ	ت	ث	ف	ک	گ
کوچک	ب	پ	ت	ث	ف	ک	گ

و دسته آخر آنهائی هستند که بین حرف بزرگ و کوچک هیچ نوع تناسبی وجود ندارند ، مانند :

بزرگ	ی	ن	غ	م	ه	ج	ض	ل
کوچک	ی	ذ	غ	م	ه	ج	ض	ل

۸ـ ایراد دیگر اینکه حروف فارسی نه همه بهم‌می‌چسبد و نه بصورت جدا نوشته میشود، که این‌خود در موقع‌خواندن ایجاد اشکال میکند . حروفی که بحرف بعدی نمی‌چسبند عبارتند از :

ا ـ د ـ ذ ـ ر ـ ز ـ ژ ـ و

۹ـ مشکل دیگر اینکه خط فارسی را بانواع مختلف مینویسند ، مانند ، کتابی ، نستعلیق ، شکسته ، بازاری ، عربی. در مورد خط شکسته به نمونه‌هائی از آن توجه‌فرمائید.

خط کتابی	دو	ی	ن
خط شکسته	ه	ـ	ن
در کلمات	فرزندگی	برای	من

اگر به فرهنگ فارسی مراجعه کنیم ، خواهیم دید که در فرهنگ ما هزاران واژه وجود دارد که هرکدام با بیش‌از ده فرم قراردادی آن حفظ و نقاشی کند و با این حساب خط فارسی دست کمی از خط چینی یا ژاپنی ندارد .

پس خانم وزیر تصدیق میفرمائید میراثی‌که گذشتگان برای ما بارث گذاشته‌اند ، ایجاد ناراحتی زیاد برای‌نسل کنونی و آینده کرده است .

این مطلب برای کسانی که تازه خواندن و نوشتن را آموخته‌اند ، ایجاد هراس و دودلی مینماید و باعث می شود در آنچه که یاد گرفته‌اند ، تردید نمایند .

۱۰ـ و مکمل تمام اشکالات و ناهماهنگی های فوق، عدم وجود اعراب در نوشتجات مختلف است که کار خواندن خط فارسی را صدچندان مشکل میسازد ، بخصوص کلماتی هستند از نظر نوشتن مانند هم ولی از نظر تلفظ ، هرکدام با اعراب خاصی قرائت می شود ، مانند :

آخر ـ آخر پر ـ پر
مرتفع ـ مرتفع گل ـ گل
اشکال ـ اشکال مهر ـ مهر ـمهر

و اگر بخواهند برای حروف اعراب بگذارند ، در چاپ و تایپ اشکالات زیادی تولید میکند ، بعلاوه به علت شلوغ شدن کلمات (باوجود کثرت نقطه ها) قرائت را کمی دشوار میسازد . در این زمینه میتوان گفت که ما نمی توانیم کلمات و اسامی زبان های دیگر را که قبلا نشنیده‌ایم ، با خط فارسی بخوانیم . زیرا چون اعراب‌گذاری معمول نیست هر کلمه را با فرم های زیادی از اعراب گذاری میتوان خواند . چنانچه اوائل که کتابی بنام (کلبه عموتم) ببازار آمد ، همه حتی علمای علم زبان و خط فارسی وامانده بودند که کلمه آخر (تم) را با چه اعرابی تلفظ کنند ، مگر اینکه به لاتین کلمه مراجعه کنند .

مشکل آموزش

با اشکالاتی که ذکر شد ، دیده میشود کـه آموزش خط فارسی برای نوآموز تاچه حد مشکل است .

استادان تعلیم و تربیت برای یادگیری هر مطلبی ، یک واحد یادگیری تعیین می کنند .

مثلا برای آموزش کلمه (آب) دو واحد یادگیری داریم یک واحد یادگیری برای حرف (آ) و دوم برای حرف (ب) یعنی نوآموز حرف (آ) و سپس حرف (ب) را یاد میگیرد .

اما از نوآموز مزبور بخواهیم کلمه (با) را بنویسد ، خواهد نوشت (بآ) مگر اینکه دو واحد یادگیری دیگرهم به نوآموز آموخته شود ، یکی اینکه حرف (ب) از حروف چسبیده است و دوم اینکه باید یاد بدهیم که حرف‌کوچک (ب) میشود (ب) یعنی جمعا چهار واحد یادگیری باید به نوآموز یاد داد تا بتواند حرف (آ) و (ب) را بشناسد .

پس ملاحظه میشود خطی که دارای اینهمه استثناء و تبصره ! باشد ، چقدر مشکل می شود به نوآموزآموخت و چه زمانی طولانی طی خواهد شد تا نوآموز خواندن و نوشتن را بیاموزد .

حال از خانم وزیر که به تغییر خط فارسی حمله می کنند و اظهار میدارند که تجاوز به حریم خط فارسی خیانت است ، خواهش میکنم باین سئوال پاسخ بگویند :

سئوال : تصور کنیم که به نوآموزی تمام حروف خط فارسی را با تمام قواعد و استثنا ها و تبصره های مختلف ده‌گانه فوق آموخته باشیم ، اکنون از این نوآموز بخواهیم که برای ما کلمه (مستثنی) را بنویسد ، تصور می کنید بصورت فعلی آن خواهد نوشت ؟ خیر . اگر نوآموز خیلـی با هوش باشد و به او اجازه داده شود ۲٦ فرم کلمه مستثنی را بقرار زیر خواهد نوشت :

مستثنی مسطثنی مستثنا مسطثنا
مصتثنی مصطثنی مصتثنا مصطثنا
مثتثنی مثطثنی مثتثنا مثطثنا
مثتسنی مثطسنی مثتسنا مثطسنا
مثتصنی مثطصنی مثتصنا مثطصنا
مستسنی مسطسنی مستسنا
مصتصنی مصطصنی مصتصنا مصطصنا
مستصنی مسطصنی مستصنا مسطصنا
مصتسنی مصطسنی مصتسنا مصطسنا

امکانات یک کلمه

حال از نوآموز دیگری که خواندن را یاد گرفته بخواهیم این کلمات را بخواند هر حرفی را با سه اعراب تلفظ میکند (۱ـ ۱ـ ۱) درنتیجه کلمه مستثنی دارای ۵ حرف بی‌صدا میباشد که هرکدام را با سه اعراب بصورت تبدیل تلفظ کنیم ، تعداد فرمی که کلمه فوق تلفظ خواهد شد از فرمول زیر بدست خواهد آمد :

N تعداد حروف و K تعداد اعراب $\times = K^{n}$

(× تعداد حالت و

$\times = ۳۵ = ۲۴۳$ (N = ۵ و K = ۳)

یعنی هریک کلمه مستثنی به ۲۴۳ فرم با تلفظ‌های مختلف خوانده میشود ، حال اگر در تعداد ۳٦ فـرم نوشتن آن ضرب کنیم ، به عدد ۸۷۴۸ میرسیم !!!

پس کلمه مستثنی با تمام فرم های نوشتنی که بانواع مختلف اعراب مزین بشود با اجازه شما ۸۷۴۸ فرم مختلف پیدا میکند .

بیچاره نوآموزی که کلمه مستثنی حقیقی! رابخواهد ازبین این همه کلمات تشخیص دهد (برای داوطلبان‌کنکور دانشگاه ها حداکثر تست چهار جوابی میدهند در صورتی که برای بیسوادی که بخواهد خواندن و نوشتن را یاد بگیرد ، حداکثر باید به تست ۳٦ جوابی هم پاسخ بدهد!).

هشت حرف زائد را کنار بگذارید

جواد قدیمی نوائی

ث ، ح ، ص ، ض ، ط ، ظ ، ع ، ق ،

چندی است کسانی از دسته پیش افتاده برآنند که راهی برای رستاخیز خط و زبان فارسی پیدا کرده واژه های فارسی را جایگزین واژه های بیگانه نموده ، زبان مارا از این آلودگی ناپاك تهی کنند . جای‌شگفتی است که دسته دیگری از متجددنمایان دو آتشه ،باآنها بدرافتاده ، از واژه های بیگانه جانب‌داری می کنند . و برای این که نشان دهند اهل کمال و فاضل و دانشمندند، واژه‌های قلنبه بیگانه را در زبان فارسی چه در نوشتجات و چـه در گفتار خود به‌کار می بـرند ، نوشتجات و گفتار هایشان برای بیشتر توده ملت ، قابل فهم نیست، زیرا آلوده به واژه های بیگانه است .

همه میدانید : **هشت حرف است کاندر فارسی نیاید ث ، ح، ص ، ض ، ط ، ظ ، ع ، ق .**

چرا ما این حروف بدصدارا از زبان شیرین‌خوددور نکنیم ؟ اینها آهنك زبان ما را زشت کرده‌اند . آیـا نگاهداری این هشت حرف که زبان فارسی را آلوده کرده، خدمت است ؟نه ، این تحمیل زوری است که بیگانگان بزبان فارسی نموده‌اند.

واژه‌های تازه

باید به کمك فرهنگستان واژه بسازیم ، گرچه اکنون واژه های کافی داریم و پیش از این فرهنگستان چنین خدمتی را بجا آورده است . واژه «دادگستری» را بجای عدلیه که ساخت ؟بجای «ارکان‌حرب» که«ستاد بزرك ارتشتاران» ساخت ؟ وزارت داخله را که «وزارت کشور» ساخت ؟ و همچنین گروه بسیار زیاد از واژه های قشنك و خوش آهنك ، شما بروید ،در ایلات بختیاری و ایلات دیگر غیر ترك زبان ، آنها بیشتربه فارسی پـاك گفتگو می کنند . از آنها واژه بگیرید ، چرا واژه‌های فارسی آنها را گسترش نمی دهید ؟ چرا آنچه را که خود داریم از دست میدهیم ؟ شما چرا آموختن زبان فارسی را برای کودکان ما دشوار می کنید ؟ و حتی برای بیگانگان دور دست که‌آرزومندو دوستدار زبان و خط و ادبیات و تاریخ ایران می باشند . بسیاری از آنها را دیده‌ام که نگران خواندن و نوشتن و فهمیدن زبان فارسی بوده و هستند . زبان را آسان کنیدتا خودی‌وبیگانه‌آنرا فراگیرند. شما با برانداختن آن هشت حرف بیگانه از حیطه زبان فارسی هرگز کمبودی حس نخواهید کرد .

ایوالله... خیلی هم ممنون! ـ نعمت‌الله آغاسی

خواننده محبوب مردم و تسخیر کننده قلوب میلیونها ایرانی ، بعد از فیلم‌موفق «ایوالله» اینك در دومین شاهکار موزیکال‌خود تازه‌ترین‌آهنگهایش را طی یك‌داستان شیرین و سرگرم کننده به عـلاقمندانش هدیه میکند

از فردا صبح در گروه ممتاز سینماهای

آسیا ـ رکس ـ شهوند ـ لیدو ـ رنگین کمان ـ ژاله
پاسارگاد ـ توسکا ـ المپیا ـ چرخ وفلك ـ شرق ـ فیروزه
ماندانا ـ و... در ایوین سینما ونك ـ و... دیانا ـ حافظ

نعمت الله آغاسی

خیلی هم ممنون

مدیر فیلمبرداری احمد شیرازی
سناریست و کارگردان منوچهر نوذری

همزمان با تهران در شهرستانهای ★ آبادان (سینما های شیرین ـ ایـران ـ متروپل) ★ اصفهان (نقش‌جهان ـ همایون ـ مهر) ★ شیراز (پارس ـ پارامونت) ★ اهواز (شهرفرنك ـ آریا) ★ مشهد (شهر فرنك ـ فردوسی) ★ گرگان (مهتاب) ★ رشت (سالار ـ مولن‌روژ) ★ کرمانشاه (آتلانتیك ـ متروپل) ★ گنبدقابوس(ایران) ★ همدان (لوکس) ★ قزوین (خیام) ★ بروجرد (شهرسبز)

آگهی دعوت بمصاحبه داوطلبان کارآموزی قضائی

پیرو آگهی شماره ۹٤۵۹ر٤ـ ۲۳ر۲ر۱۳۵۱ بدینوسیله باطلاع لیسانسیه های رشته قضائی دانشکده حقوق که جهت شرکت در امتحان و مسابقه ورودی دوره کارآموزی قضائی ثبت‌نام نموده‌اند میرساند که مصاحبه موضوع ماده چهار آئین‌نامه اجرائی قانون راجع باستخدام قضات‌و شرایط کارآموزی مصوب ۲۷ر۱۲ر٤۷ از تاریخ شنبه ۷ر۵ر۱۳۵۱ انجام خواهد شد . مقتضی‌است داوطلبان مزبور در ساعت ۸ صبح روز شنبه ۷ر۵ر۱۳۵۱ باداره کارگزینی وزارت دادگستری مراجعه نمایند . از داوطلبانی‌که تا تاریخ‌مذکور مدارك استخدامی خود را تکمیل ننمایند مصاحبه بعمل نخواهد آمد .

م الف ٦٦٤۷
۱ـ۳ ۱ـ۲۹۰۰۲ وزارت دادگستری

سینما تخت جمشید
نمایش‌دهنده بهترین فیلم‌های سال
از امشب
کت لو رنگی
پول‌پرینز ـ دالیالاوی

یادداشت‌های سیاسی روز

کشمکش احزاب

کشمکش احزاب صورت تازه‌ای بخود گرفته و نشریات وابسته به دو حزب اکثریت و اقلیت اخیرا اقدام به انتشار اسناد و مدارکی علیه یکدیگر کرده‌اند و هدف‌آنها نشان دادن بی‌سامانی در تشکیلات حزبی آنها است .

این روش راابتدا روزنامه‌نگاران حزب اقلیت شروع کرده و نامه دبیرکل اکثریت را که به وزیر آموزش و پرورش نوشته بودانتشار داد و حزب حاکم را متهم کردکه در دستگاه های‌دولتی نفوذغیرعادلانه دارد و مسئولین را وادار میکند که در مورد افراد عضو حزب اقلیت کارشکنی کند .

در این میان روزنامه ارگان مرکزی حزب اکثریت همچنان راه خود را ادامه میدهد بدون آنکه حتی یك شعار علیه حزب اقلیت داشته باشد . ولی نشریات دیگر وابسته به حزب اکثریت در مقابل حملات روزنامه حزب‌اقلیت سکوت نکرده و در هر فرصت به مقام پاسخگوئی بر می‌آیند . یکی از همین روزنامه‌ها در روزهای‌اخیر با انتشار گزارشها و چاپ عکسهائی موضوع تشکیل اجتماع اعضاء کمیته حزب اقلیت را در اصفهان «غیرجدی» قلمداد کرد و مدعی‌شد که اصلا این حزب در مرکزاستان دهم دارای «کمیته» نیست .

انتخابات انجمن‌ها

هرچه به انتخابات انجمن های شهر و شهرستان و شورا های منطقه‌ای آموزش و پرورش نزدیك میشویم جنك «قلمی» دو حزب اکثریت و اقلیت شدیدتر میشود. «اقلیت» معتقد است که کلیه دستگاه های دولتی در اختیار حزب اکثریت است و آنها برای‌پیروزی در انتخابات انجمن های مذکور از عوامل دولتی بنفع خود ، سود خواهند برد .

در این زمینه ارگان حزب‌اقلیت اظهارنظر میکند که علیرغم ادعای وزارت کشور در مورد آزادی انتخابات انجمن های شهر و شهرستان ، کلیه فرمانداران در شهر های‌مختلف ستاد انتخاباتی‌آن شهرستانها را زیرنظر دارند و به نفع حزب حاکم اعمال نفوذمیکنند.

از سوی دیگر حزب حاکم‌بدون پاسخگوئی به حزب مخالف،برنامه های گسترده خود را در زمینه برگزاری انتخابات مذکور، ادامه میدهد و همچنان معتقد است که حکومت ، حکومت عدد است .

ایران واعراب

اقدام بی‌موقع و تعجب‌آورچهارده کشور عربی در امضاء و ارسال نامه‌ای به شورای امنیت که در آن ادعای عربی بودن سه جزیره تنگه هرمز عنوان گردیده در محافل سیاسی و مطبوعاتی تهران بحث عمیقی را پیش کشیده . عنوان این بحث بطور خلاصه این سئوال را مطرح میکند که در برابر این‌اقدام غیر دوستانه اکثریت قریب باتفاق کشور های عربی و اقدامات‌خصمانه گاه بگاه تعداد دیگری از پایتخت های عربی ، آیا تهران میبایستی‌در سیاست خود نسبت به اعراب‌تغییر و تحولی بوجود آورد یا اینکه با بردباری و آنچه در خور یك‌کشور مسئول است عنوان این چنین مسائلی را تحمل کند . طی چندروز اخیر که‌ازعنوان‌نامه بی‌ارزش‌اعراب به شورای امنیت میگذرد این بحث در قالب‌های مختلف در مطبوعات پایتخت به‌چشم میخورد و در محافل سیاسی در قالبی شکافته‌تربگوش میرسد . در تاریخ روابط چندین سال اخیر ایران و اعراب موضوع مورد بحث برای نخستین‌بار نیست که عنوان میشود ، اما سابقه امر وسعت آنراهمانند امروز بیادندارد.

مقامات سیاسی تهران در برابر این بحث های داغ عموما سکوت می‌کنند ، اما از اشارات آنان ـ رویهمرفته چنین میتوان احساس کرد که معتقدند اینگونه اقدامات را که متاثر از عوامل مختلف اجتماعی و خاص کشور های عربی است نباید جدی گرفت .

باآنکه مطالعات تهران در پی بردن به انگیزه اعراب درتحریرنامه مورد بحث همچنان ادامه‌دارد ، معذالك یك‌چیز مسلم و واضح‌است که این اقدام‌نتیجه رودربایستی‌هائی است که کشور های عربی از یکدیگر دارند . اینك مسلم شده که در تحریر این‌نامه هیئت های عراق و یمن‌جنوبی در سازمان ملل نقش اساسی برعهده داشته‌اند وبا اصرار و تمنی و یا به اصطلاح‌عوام «من‌بمیری تو بمیری» و در بعضی‌از موارد باتهدید در کریدور های سازمان ملل به کسب امضاء پرداخته‌اند .

سفر یك روزه نخست‌وزیر به شهرهای جنوب

ساختمان بزرگترین سدایران آغاز شد

★ **نخست‌وزیر از چند طرح آبادانی‌دربوشهر ، اهواز، مسجد سلیمان و خرم‌اباد دیدن کرد**

امروز بتن‌ریزی بزرگ‌ترین سد ایران بنام سد رضا شاه کبیر در نزدیکی مسجد سلیمان در حضور آقای نخست‌وزیر آغاز گردید .

آقای‌هویدا در یکسفر ۱۲ساعته ازشهرهای بوشهر ، اهواز ، مسجد سلیمان ، خرم‌آباد دیدن کرد و ضمن آن چند تاسیسات جدید عمرانی آب و برقرا افتتاح کرد.

آقای نخست وزیر مقارن ساعت هشت و ربع صبح با هواپیمای اختصاصی‌وارد بوشهرشد آقایان دکتر وحیدی وزیر آب و برق و دکتر خطیبی مدیر عامل جمعیت شیرو خورشید سرخ همراه وی بودند . در فرودگاه بوشهر آقای نظام‌شهیدی فرماندار بوشهرضمن خیرمقدم گزارشی ازعملیات‌عمرانی شهرستان بوشهر را باطلاع رسانید.

در فرودگاه نمایندگان طبقات مختلف و روسای‌ادارات ازنخست وزیر استقبال کردند . سپس به بندرگاه رفت و ضمن بازدید از بندرگاه از کشتی بیمارستانی فارو وابسته به جمعیت شیرو خورشید سرخ ایران بازدید نمود .

کشتی بیمارستانی

این کشتی‌یک بیمارستان متحرک است و میتواند در تمام بنادر و سواحل ایران پهلو بگیرد وبیماران آن منطقه را مداوا وحتی بستری نماید . در این مراسم آقای خطیبی مدیر عامل جمعیت شیرو خورشید سرخ حضور داشت و کارکنان بیمارستانی وفنی کشتی را به نخست وزیر معرفی کرد . نخست‌وزیر پس از بازدید از بیمارستان اجازه آغاز کار داد و کشتی از صبح امروز به صورت یک بیمارستان مجهز با اولین‌سفر دریائی کار خود را در خلیج فارس آغاز کرد.

نخست وزیر پس از بازدید از شهر از نیروگاه برق بوشهر دیدن کرد و خط انتقال نیروی برق بوشهر ـ برازجان را افتتاح نمود .

سپس شبکه آبرسانی شهربوشهر مورد بازدید قرار گرفت . در مراسم افتتاح این شبکه گزارش داده شد که احداث این منبع و شبکه آبرسانی یکی ازخواسته های دیرین مردم بوشهر بود که خوشبختانه امروز به نتیجه‌رسید، و اکنون آب تصفیه شده و کافی در دسترس مردم‌گذارده میشود.

نخست‌وزیر مدت سه ساعت در بوشهرتوقف داشت . سپس با هواپیمای خصوصی به محل سد رضاشاه کبیر پرواز کرد . درمحل سد از آقای نخست‌وزیر استقبال بعمل آمد ، سپس بتن‌ریزی مقارن ظهر آغازگردید .

شش سد بر کارون

بتون‌ریزی سدی که امروز با حضور آقای نخست‌وزیر شروع شد ، قسمتی از پروژه وسیع‌تامین منابع آب‌وآبیاری استان‌خوزستان با استفاده از رودخانه کارون میباشد.

براساس طرحی که تهیه شده بر روی رودخانه کارون ٦ سد بزرگ مخزنی و ٤ سد کوچک تولید نیروی برق بسته میشود که با احداث این سدها میتوان ۱٦۰ هزار هکتار از اراضی بایر بین شوشتر و اهواز را مشروب‌ساخت و بالغ بر ٥ میلیون کیلووات‌برق تولید کرد.

مخارج و تولید

ساختمان سد رضاشاه کبیر در سال ۱۳۵۳ خاتمه خواهد یافت. این سد ۳۸هزارهکتار از اراضی را آبیاری میکند و یک میلیون کیلووات برق تولید خواهد کرد هزینه احداث این سد در برنامه چهارم عمرانی کشور بیش از ۳ میلیارد و ٤۰۰ میلیون ریال پیش‌بینی‌شده‌و قسمتی ازاعتبارات موردنیاز نیز در برنامه پنجم‌تامین خواهد شد.

بازگشت به‌تهران

قرار است بعد ازظهر امروز آقای نخست‌وزیر از اهواز سپس ازتاسیسات برق و بیمارستان شیروخورشید سرخ خرم‌آباد نیز دیدن کند و عصر به تهران باز گردد .

درخت ٤۰۰ ساله اصفهان ٤ ساعت «چهارباغ» را بند آورد

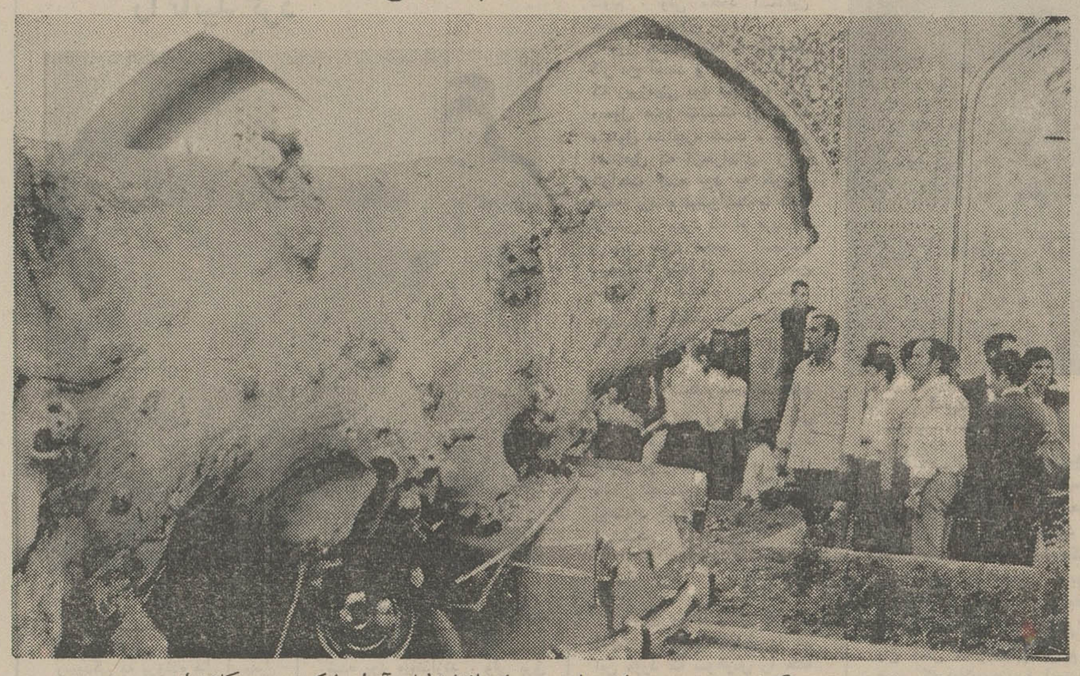

اصفهان ـ درخت چهارصد ساله اصفهان از «بن» شکست و تنه آن یك اتومبیل را که در خیابان «چهارباغ»این شهر پارك شده بود ، در هم کوبید.

براثر سقوط این درخت ، که سرتاسر عرض خیابان‌را گرفته بود ، مدت ٤ ساعت رفت‌و آمد اتومبیل‌ها در این خیابان بکلی قطع گردید .

چند لحظه پس‌از سقوط درخت ، ماموران شهرداری اصفهان ، با اره های برقی‌تنه درخت را قطعه ، قطعه کرده و باچراثقال‌قطعات آنراحمل‌کردند

تعداد این نوع درختان در اصفهان زیاد بود که دردوران پادشاهان صفویه در اصفهان غرس شده بود ولی سالها قبل برخی از آنهارا ریشه کن کرده و بجای آنها درختان تزئینی کاشته‌اند .

درخت کهنسال اصفهان ، بعلت پوسیدگی‌تنه آن‌شکست و سقوط کرد .

این درخت در حدود ٤۰۰ سال پیش ، در خیابان چهارباغ اصفهان غرس شده بود .

خبرهای تلفنی شهرستانها

معاون دانشگاه «کرنل» آمریکا در اصفهان

اصفهان :

دکتر «لسکی» معاون‌دانشگاه «کرنل»امریکا ومعاون‌بیمارستان نیویورك وارد اصفهان شد .

وی صبح دیروز با آقای دکتر معتمدی رئیس‌دانشگاه اصفهان ملاقات‌کرد وسپس درجلسه‌ایکه باحضور رئیس دانشکده‌پزشکی اصفهان ، و روسا و مدیران سایر گروه های پزشکی تشکیل شده بود حضور یافت . دراین جلسه در زمینه علوم پزشکی و پیشرفت های اخیر آن بحث و تبادل نظر بعمل آمد .

صدورپروانه‌بهره‌برداری از معدن ذغال سنك

مشهد ـ از طرف اداره‌کل اقتصاد خراسان پروانه بهره‌برداری از یک معدن‌ذغال‌سنگ واقع در منطقه «تلخ‌آب‌نای‌بند» از توابع طبس صادر شد.

از این معدن سالانه ۵هزار تن ذغال استخراج خواهدشد و چون طبس بایک جاده شوسه درجه یک به کرمان متصل شده است پیش‌بینی‌می شود محصول این معدن پس از استخراج‌مستقیما به کرمان حمل شده و از آنجا بوسیله قطار به کارخانه ذوب آهن آریامهر در اصفهان حمل گردد .

آتش در خرمن های‌گندم

شاهرود ـ دیروز محصول خرمن گندمی بوزن ۱۵۰۰۰ کیلو در کلاته‌خیج واقع در پنجاه کیلو متری شاهرود و دیشب خرمن دیگری بظرفیت ٤۵۰۰ کیلو گندم در اراضی زراعی شاهرود آتش گرفت . حریق در خرمن کلاته‌خیج توسط ماموران ژاندارمری با کمک مردم و آتش در خرمن شهربوسیله‌ماموران آتش‌نشانی شهرداری‌و شرکت نفت‌خاموش گردید ولی باقیمانده گندمها بهیچوجه قابل استفاده نیست. گفته میشود که حریق‌کلاته‌خیج بعلت اختلافات محلی و آتش سوزی در شهر بوسیله چند کودک بازیگوش روی داده است .

استعفای رئیس انجمن استان خراسان

مشهد ـ آقای برزگر رئیس انجمن استان خراسان که هم‌اکنون در لندن بسر میبرد طی نامه‌هائی که به انجمن استان و مقامات استانداری و فرمانداری نوشت استعفای‌خود را اعلام داشت .

دیروز نامه آقای برزگر در انجمن استان مطرح شد و با استعفای ایشان موافقت شد و آقای حاج علی‌اکبرتوتونچیان عضو هیات مشورتی روزنامه اطلاعات در مشهد به ریاست انجمن استان خراسان‌انتخاب شد.

کشف ٦۰ کیلو حشیش

تربت حیدریه ـ در جلگه رخ» نزدیک روستای « رباط میان‌دشت» ٥٤ کیلو متری‌تربت حیدریه ، یک خورجین‌محتوی ٦۰ کیلو حشیش کشف شد.

کشف حشیش وسیله‌ماموران ژاندارمری‌تربت حیدریه‌صورت گرفت.

گفته میشود مامورین‌ژاندارمری شبانه موتوسیکلت سواری را تعقیب میکردند و قاچاقچی خورجین محتوی حشیش رابه بیابان انداخته و فرار کرده است .

هنوز صاحب اصلی حشیش شناخته نشده‌است ولی‌ماموران ژاندارمری مردی بنام حاج محمد ناصری را باتهام حمل حشیش دستگیرکرده و او راباپرونده‌به‌دادسرای تربت‌حیدریه تحویل داده‌اند.

تعطیل دو بیمارستان و یک زایشگاه بخاطر تعمیر و تجهیز

قم ـ بیمارستان جراحی «کامکار» قم ، بمدت یک ماه تعطیل شد . تعطیل این بیمارستان بمنظور نصب‌شوفاژ و تعمیرات آن صورت گرفته است .

همچنین بیمارستان امدادی و زایشگاه ایزدی قم، در ماه جاری بخاطر تعمیر ساختمان تعطیل خواهند بود . مراجعین به زایشگاه‌و مجروحین‌حوادث باید به زایشگاه «هدایتی» و بیمارستان «نکویی» قم مراجعه کنند.

آگهی تمدید ثبت‌نام کنکور

ثبت‌نام‌کنکور آموزشگاه عالی پرستاری اداره‌کل بهداری‌استان اصفهان تا پایان روز ۲۰ر۵ر۵۱ تمدید شد .

تاریخ امتحان ساعت ۸ صبح روز ۱ر۱ر۵۱ درمحل‌آموزشگاه خواهد بود .

اداره کل بهداری استان اصفهان

تجدید آگهی مناقصه علیق شماره ۲۵ تاریخ ۲۲ر۳ر۵۱ نوبت دوم

آمادگاه ۵۱۲ صحرائی جهت مصرفی سالیانه دوآب آمادگاه ۵۰۲ ایلخی مراغه دو قلم اجناس مشروحه زیر مندرجه دربرگ شرایط معامله را .

۱ـ کاه سفید گندم ۲ـ یونجه سبز خشک .

از طریق مناقصه خریداری مینماید، پیشنهاددهندگان‌میتوانند با مراجعه بدفتر شعبه پیمان آمادگاه ۵۱۲ صحرائی و ملاحظه مشخصات اجناس و نمونه قرارداد و دریافت برگ شرایط مشخصات معامله پیشنهاد خود را طبق مفاد مندرجه درشرایط معامله تنظیم و تا ساعت ۹ صبح روز ۱۵ر۵ر۵۱ بدفتر آمادگاه ۵۱۲ صحرائی واقع در پادگان رضا پاد تسلیم ورسید دریافت نمایند .

اداره مناقصه گذار آمادگاه ۵۱۲ صحرائی

آ ـ ۲۹٤۳٦

آگهی مناقصه گوشت شماره ۲٤ تاریخ ۲۰ر٤ر۵۱

آمادگاه ۵۱۲ صحرائی جهت مصرفی افراد پادگان سراب یک قلم اجناس مشروحه زیر را .

۱ـ گوشت گوسفند ½ شیشک و ½ میش با صدی هفت ونیم دنبه از طریق مناقصه خریداری مینماید .

پیشنهاد دهندگان میتوانند با مراجعه به سررشته‌داری‌پادگان سراب و ملاحظه مشخصات اجناس و نمونه قرارداد و دریافت برگ شرایط ومشخصات معامله پیشنهاد خود را طبق مفاد مندرجه در شرایط معامله تنظیم وتا ساعت ۹ صبح روز۸ر۵ر۵۱ بدفتر سررشته‌داری پادگان سراب تسلیم ورسید دریافت نمایند.

اداره مناقصه گذار آمادگاه ۵۱۲ صحرائی

آ ـ ۲۹٤۳٤

آگهی مناقصه‌شماره۲۳ تاریخ ۲۰ر٤ر۵۱

آمادگاه ۵۱۲ صحرائی جهت مصرفی سالیانه افراد پادگان سراب (بابک) ۳٦ قلم اجناس مشروحه زیر را .

۱ـ زرشگ خشک ۲ـ آرد نخودچی ۳ـ سماق ٤ـ سبزی تر مخلوط ۵ـ پنیر ٦ـ شیر حیوانی ۷ـ رشته فرنگی ۸ـ ماست ۹ـ آبلیمو ۱۰ـ مرغ و خروس زنده ۱۱ـ تخم مرغ ۱۲ـ کره حیوانی ۱۳ـ پرتقال ۱٤ـ سیب زمینی ۱۵ـ پیاز خشک ۱٦ ـ زغال‌سنگ ۱۷ـ هویج ایرانی ۱۸ـ بادمجان سیاه‌قلمی ۱۹ـ آلو زرد خشک با هسته ۲۰ـ نان لواش برشته ۲۱ـ خرما ۲۲ـ خیار سبز ۲۳ـ سیب درختی ۲٤ـ انگور کشمش ۲۵ ـ مربای هویج ۲٦ـ رب گوجه فرنگی ۲۷ـ کمپوت سیب ۲۸ـ لیموعمانی ۲۹ـ کشمش ۳۰ـ نمک کوبیده وسنگ ۳۱ـ زردچوبه ۳۲ـ کدو ۳۳ـ گوجه فرنگی ۳٤ـ کلم برگ ۳۵ـ اسفناج ۳٦ـ چغندر .

از طریق مناقصه خریداری مینماید، پیشنهاد دهندگان‌میتوانند با مراجعه به سررشته‌داری پادگان سراب (بابک) و ملاحظه مشخصات اجناس نمونه قرارداد و دریافت برگ شرایط و مشخصات معامله پیشنهاد خود را طبق مفاد مندرجه درشرایط معامله تنظیم وتا ساعت ۹صبح روز ۷ر۵ر۵۱ بدفترسررشته‌داری پادگان سراب واقع در شهرستان سراب (بابک) تسلیم و رسید دریافت نمایند .

اداره مناقصه گذار آمادگاه ۵۱۲ صحرائی

آگهی مناقصه فاسد شدنی شماره۲۱ تاریخ ۱۹ر٤ر۵۱

آمادگاه ۵۱۲ صحرائی جهت مصرفی پادگان رضاپاد هفت‌قلم اجناس مشروحه زیر را .

۱ـ سیب زمینی ۲ـ پیاز ۳ـ هویج ٤ـ کلم برگ ۵ـ چغندر ٦ـ سبزی‌تر مخلوط ۷ـ اسفناج از طریق مناقصه خریداری می‌نماید .

پیشنهاد دهندگان میتوانند با مراجعه بشعبه پیمان آمادگاه ۵۱۲ صحرائی و ملاحظه مشخصات اجناس و نمونه قرارداد و دریافت برگ شرایط و مشخصات معامله پیشنهاد خود را طبق مفاد مندرجه در شرایط معامله تنظیم و تا ساعت ۹ صبح روز ۳۰ر۵ر۵۱ بدفتر آمادگاه ۵۱۲ صحرائی واقع در پادگان رضاپاد تسلیم ورسید دریافت نمایند .

اداره مناقصه‌گذار آمادگاه ۵۱۲ صحرائی

کتابخانه شورای فرهنگی بریتانیا

کتابخانه از تاریخ ۱۹ جولای تا ۹ سپتامبر (۲۸ تیر الی ۱۸ شهریور) تعطیل خواهد بود اعضاء می‌توانند همچنان روزهای یکشنبه و چهارشنبه در ساعت ۹ر۳۰ الی ۱ بعدازظهر برای تعویض کتابهای خود به‌کتابخانه مراجعه فرمایند .

آ ـ ۲۹٦٤۲

شهر سرسبز و زیبای بروجرد

پارکینگ مجهز عمومی بسیار وسیع دارای محل‌سرپوشیده خیابان شهناز ساختمان محمدی افتتاح شد . از آقایان‌مسافرین محترم بانهایت مسرت استقبال میشود .

آ ـ ۹۷٤۳

خداحافظی

چون عازم فرانسه میباشم بدینوسیله ازدوستان وآشنایان که موفق به‌ملاقاتشان نشده‌ام پوزش میطلبم

جمشید براتیان

آ ـ ۲۹۵۹٦

اطلاعات دختران و پسران یکشنبه‌ها منتشر میشود

قابل توجه شرکتهای راهسازی و ساختمانی و دستگاههای دولتی

برخلاف اعلاناتی که از طرف بعضی ازشرکتها مشاهده میشودباطلاع میرسانیم که‌نماینده‌انحصاری‌ما

شرکت نیافران بامسئولیت محدود

۱۲۹ خیابان ثریا تلفن: ۸۳۷۹۵٦ ـ ۸۲۳۳۵۲ میباشد

بزرگترین کارخانه غلطك سازی ویبران دردنیا **بوماگ** ماشین باوگزالشتافت

Bomag Maschinenbau Gesellsechaft Boppard Germany

آگهی استخدام پیمانی

وزارت پست و تلگراف و تلفن ۱۳٤ نفر دیپلمه های رشته طبیعی ـ ریاضی و یا هنرستانی در رشته برق را که دارای شرائط ذیل باشند برای کادر تکنیسین مراکز تلفن خودکار بین شهری کشور برای شهرستانهای سمنان ـبندر پهلوی ـ شهسوار ـ رامسر ـ لنگرود ـلاهیجان ـ آمل ـ ساری ـ شاهی ـ چالوس ، بابلسر،ملایر گرگان ، گنبدکاوس ، شاهرود،جهرم ،رفسنجان، مهاباد ، اردبیل ، خوی ، مشهد،سبزوار ،نیشابور، تربت‌حیدریه ، بیرجند ، زاهدان ، اندیمشك ، مسجدسلیمان‌وبهبهان فعلا بصورت پیمانی‌استخدام میکند .

شرائط داوطلبان :

۱ـ دارا بودن حداکثر ۲٦سال سن«متولدین ۱۳۲۵ به بعد ».

۲ـ دارا بودن برك پایان خدمت وظیفه‌عمومی یا معافیت دائم .

۳ـ ارسال یکبرك فتوکپی صفحه اول شناسنامه .

٤ـ دارا بودن معدل دیپلم ۱٤ به بالا.

۵ـ در هیچ یك‌از موسسات آموزشی‌دانشجو نباشد .

٦ـ پذیرفته شدن در امتحان ورودی ومصاحبه بعدی برای کلیه قبول شدگان .

انتخاب شدگان بلافاصله یك دوره کارـ آموزی در رشته ارتباطات تلفنی بمدت ۸ ماه‌در تهران با میزان حق کار آموزی ۲٦۰۰ ریال در ماه خواهند گذرانید و قبول شدگان دوره کار ـ آموزی برای خدمت به نقطه مورد نظر اعزام خواهند شد .

داوطلبان واجد شرائط میتوانند فرم زیر این آگهی را تکمیل کرده با دو قطعه عکس ٤×۳ با مشخصات داوطلب در پشت آن و فتو کپی مدرك تحصیلی و فتوکپی ورقه پایان خدمت و یا برك معافی دائم حداکثرتاتاریخ ۲۱ر۵ر۱۳۵۱ با پست سفارشی به نشانی تهران فرح شمالی ـ خیابان پالیزی غربی ـ خیابان عدل ـ شماره۲ـ مدیریت کل طرحها و برنامه ـ طرح خودکار کردن تلفنهای بین شهری ارسال دارند .توزیع کارت ورود بجلسه امتحان در روز های ٤ر٦و ٥ر٦ در جاده قدیم شمیران بیسیم پهلوی انجام خواهد شد .

م الف ٦٤٦٦

فرم درخواست

لطفا اسامی خود را بفارسی و حروف بزرك لاتین بنویسید :

نام — نام خانوادگی — شماره شناسنامه

محل تولد — محل صدور — تاریخ تولد — نام پدر

وضع نظام وظیفه — رشته تحصیلی — معدل دیپلم

حداکثر سه شهر مورد تقاضا — آدرس :

امضاء داوطلب

تبریکات

جناب آقای محوی

انتصاب جنابعالی را بریاست آموزش و پرورش شهرستان خلخال تبریک می‌نماید .

خوی ـ رئیس انجمن شهرستان خوی ـدکترزایر

آ ـ ۲۹٤۱٦

جناب آقای محوی

انتصاب شایسته جنابعالی را صمیمانه تبریک عرض نموده موفقیت روز افزون شما را قلبا آرزومندم .

خوی ـ سیدکباری

آ ـ ۲۹٤۱۸

جناب آقای محوی ریاست محترم آموزش و پرورش خلخال

انتصاب شایسته جنابعالی را بریاست آموزش و پرورش شهرستان خلخال تبریک عرض و موفقیت روز افزون آن دوست ارجمند را خواستارم .

مدیر عامل جمعیت شیروخورشید سرخ خوی ـ رهنمون

آ ـ ۲۹٤۲۰

جناب آقای محوی

انتصاب جنابعالی را بریاست آموزش و پرورش شهرستان خلخال صمیمانه تبریک میگوید .

رئیس اداره قند و شکر خوی ـ دبیر

آ ـ ۲۹٤۲۲

جناب آقای عباسعلی محوی

انتصاب بجا و شایسته جنابعالی را بریاست اداره آموزش و پرورش شهرستان خلخال صمیمانه تبریک عرض و توفیق آن جناب را در راه بثمر رسانیدن نیات عالیه شاهنشاه آریامهر در امر آموزش و پرورش از خداوند متعال خواهانیم .

خوی ـ حسین سیستانی ـ محمد رحیم لطفی ـ تقی ملازم حسینی ـ حسن مظفرنیا ـ شاپور میرزاپور ـ جلیل آریائی ـ اکبر کیهان ـ حسین ایرجی .

آ ـ ۲۹٤۲٤

جناب آقای محوی

انتصاب جنابعالی را بریاست اداره آموزش و پرورش شهرستان خلخال تبریک میگویم .

رئیس دبیرستان ششم بهمن خوی ـ علی ملاحسنی

آ ـ ۲۹٤۲٦

جناب آقای محوی

انتصاب آن جناب را بریاست آموزش و پرورش شهرستان خلخال تبریک عرض و موفقیت سرکار را آرزومندم

خوی ـ مدیر عامل گروه فرهنگی بامداد ـ بنی‌زاده

آ ـ ۲۹٤۲۸

آگهی انتخاب‌بازرسان و تعیین روزنامه کثیرالانتشار وتصویب ترازنامه و حساب سود و زیان کارخانه های تولیدی و صنعتی ثابت خراسان (شرکت سهامی عام) ثبت شده بشماره ۱۱۰۰۷

طبق‌صورتجلسه‌مجمع عمومی عادی سالیانه مورخ۱ر٤ر۵۱ شرکت مذکور آقایان عباس مرشدیان و هادی اسدی وولی‌الله صمدی بسمت بازرسان اصلی و آقای ابوالفتح تجلی‌زاده بسمت بازرس علی‌البدل برای سال ۱۳۵۱ انتخاب شدند ترازنامه و حساب سود و زیان سال ۱۳۵۰ شرکت تصویب شد و روزنامه های کیهان و اطلاعات و خراسان جهت درج آگهی های شرکت تعیین شد .

رئیس اداره ثبت شرکتها و مالکیت صنعتی . مهدی‌نراقی

آ ـ ۹۷٤۱

آگهی دعوت از سهامداران شرکت تعاونی کامیونداران‌ایران

جلسه مجمع عمومی عادی شرکت در ساعت ٦ بعدازظهر روز سه‌شنبه ۱۷ر۵ر۵۱ در محل شرکت واقع در خیابان قزوین مقابل دخانیات تشکیل میگردد .

خواهشمند است در وقت مقرر شخصا حاضر و یا وکیل قانونی خود را جهت حضور واعلام رای بدفتر شرکت معرفی فرمائید .

دستور جلسه :

۱ـ استماع گزارش هیئت مدیره و بازرسان راجع به‌عملیات سال ۱۳۵۰

۲ـ رسیدگی واتخاذ تصمیم درباره ترازنامه وحساب سود و زیان .

۳ـ اخذ تصمیم نسبت بذخائر و پرداخت سود سهام و مازاد برگشتی ونحوه تقسیم آن .

٤ـ اتخاذ تصمیم درباره پیشنهادات هیئت مدیره و سایر اموریکه طبق اساسنامه به‌مجمع پیشنهاد میشود .

۵ـ موضوعات متفرقه .

هیئت مدیره شرکت تعاونی کامیونداران ایران

آ ـ ۹۷۳۹

شرائط ثبت‌نام درآموزشگاه بهیاری سمنان

داشتن گواهینامه تحصیلی سال سوم متوسطه

سن بین ۱٦ الی ۲٦ سال تمام

مجرد بودن تاپایان تحصیل بهیاری

داشتن سلامت جسمی و روانی

داوطلبین‌میتوانند تاپایان روز ۳۱ر۵ر۵۱ تقاضای کتبی‌تسلیم دفتر جمعیت نمایند برای کسب اطلاعات بیشتر داوطلبین‌خواهند توانست همه روزه در ساعات اداری بدفتر جمعیت سمنان مراجعه نمایند .

جمعیت شیرو خورشید سرخ سمنان

آ ـ ۲۹٤۱٤

آگهی استخدام مهندس

بانك تعاون کشاورزی ایران برای نظارت در کارپیمانکاران طرف‌قرارداد بانك از نظر اجرای صحیح نقشه های ساختمانی خود در شهرستان های بم ، ایلام ،نقده ، ماکو ، سنندج ، بیجار، الیگودرز ، سبزوار ، نیشابور به ۹ نفر مهندس ساختمان یاتکنیسین های ساختمانی (که حداقل سه سال سابقه نظارت در کار های ساختمانی داشته باشند) نیازدارد. خدمت داوطلبان قراردادی و حداکثر فعلا برای مدت یك‌سال خواهدبود و طرف قرارداد باید در طول مدت قرارداد در شهر محل کار اقامت کند. داوطلبان میتوانند با همراه آوردن فتوکپی آخرین مدرك تحصیلی وگواهی سابقه کار برای اطلاع از شرائط قرارداد تاآخر وقت روز چهار شنبه ۱۸مرداد ماه ۱۳۵۱ به اداره ساختمان بانك واقع در خیابان شمالی پارك شهر مراجعه نمایند.

بانك تعاون کشاورزی ایران

علاقمندان به فن پرورش گیاه

سیمیا

انستیتو پرورش گیاه ـ گل آرائی

برای استفاده در منزل فن گل آرائی رامی توانند در کلاس های ما که اول مرداد ماه آغاز می گردد شرکت کرده و بعد از گذراندن دوره کوتاهی مدرك رسمی دریافت نمایند .

برای کسب هرگونه اطلاع بیشتر به خیابان تخت طاوس چهار راه نادرشاه پلاك ۱٤۰ تلفن ٦۲۷۰۹۲ از ساعت ۵ تا ۸ تماس حاصل نمائید .

حوادث

«عبدبرشت» اعدام شد

★ وی در خرداد ماه سال گذشته یك کودك ۹ ساله را بقتل رسانده بود ....

ساعت ٤ و ٤٥ دقیقه بامداد امروز عبدالعلی پشتیار معروف به «عبدبرشت» قاتل‌فرهاد سلیح کودک ۹ ساله اهوازی درزندان شهربانی‌اهواز بدار آویخته‌شد.

«عبد» که هنگام اعدام ۲۹ سال داشت در خرداد ماه سال گذشته فرهاد سلیح را بقتل رساند.

عبدالعلی‌ساعت ۳ بامدادامروز از اعدام خود مطلع شد و پس از آن از مامورین خواست تا پدر ، برادر و سایر بستگانش را بزندان بیاورند دقایقی بعد پدر ، دائی و برادر عبد وارد زندان شدند و عبد در حالیکه میگریست صورت یکایک آنها را بوسید و بپدرش گفت که‌وی برای‌مدتی کوتاه به‌تهران میرود او نباید بیجهت نگران باشد.

مامورین‌مربوطه سپس «عبد» را به اطاق دیگری بردند ودر آنجا قاتل پس از گرفتن وضو نماز خواند و قاضی عسکر نیز تشریفات لازم را بجای آورد.

عبدسپس کاغذ و قلم‌خواست ودردونامه جداگانه ، دودستگاه تلفن ومقداری از اموال خود را به برادرش بخشید و خطاب‌به پدرش‌نوشت:به برادرانم‌سفارش کن‌هیچگاه‌ازراه راست منحرف نشوند.

وی در نامه دوم خطاب به پدر فرهاد (مقتول) نوشت : فرزند تو مثل یک فرشته پاک بود و من او را مثل برادرم دوست داشتم و در این ماجرا هیچ تقصیری نداشتم ...

عبدسپس برای انجام مراسم اعدام به پشت محوطه زندان و در محلی که چوبه‌دار برپا شده بود انتقال یافت.

وی در این لحظه یک شلوار یشمی رنگ پوشیده بود و بلوز قرمزی برتن داشت . قاتل در پای چوبه‌دار رنگ پریده بنظر میرسید و بشدت می لرزید.

دراینجا آقای فرهمند دادیار استان خوزستان،سرگردصالحی نماینده شهربانی اهواز ، دکتر گوهر خانی پزشک قانونی و

فرهاد سلیح

رئیس‌زندان برای اجرای‌مراسم حضور داشتند.

درساعت٤و ۳۰ دقیقه‌پزشک قانونی عبد را مورد معاینه‌قرار دادوپس از قرائت رای توسط آقای‌فرجادمنشی‌دادگاه‌مامورین طناب‌دار‌را‌بگردن«عبد» انداختند. «عبد» قبل از آنکه به بالای دار کشیده شود از ماموران تقاضا کرد که مادر فرهاد را نزد او بیاورند.

وقتی مادر فرهاد از میان جمعیتی که در بیرون زندان اجتماع کرده بودند به نزدیک عبد فراخوانده شد قاتل خطاب بوی‌تقاضای بخشش کرد وگفت که در این ماجرا گناهی نداشته است . مادر فرهاد نیز که به سختی‌ناراحت‌بنظر میرسیدبدون اعتنا به حرف های عبد او را ترک‌کرد و دربازگشت مرتباقاتل فرزندش را نفرین میکرد.

دوبار بالای دار

هنگامیکه مامورین عبد را به بالای‌دار کشیدند متوجه شدند که‌طناب بخوبی دور گردن«عبد» حلقه نشده و بهمین جهت پس ازپائین کشیدن وی از چوبه‌دار و قرار دادن طناب دورگردن عبد مجددا او را بالا کشیدند.

سابقه جنایت

«فرهاد سلیح» دانش آموز نه ساله اهوازی در نیمه دوم خرداد ماه سال گذشته بطرز فجیعی توسط عبدالعلی پشتیار معروف به عبدبرشت ۲۸ ساله کاپیتان و مربی یکی از تیم های فوتبال اهواز بقتل رسید.

وسیله جنایت بند های کفش فوتبال «فرهاد» بود و قتل در درون‌رخت‌کن‌شماره (٤)استادیوم ورزشی اهواز رخ داد.

روز وقوع جنایت هنگامی که «فرهادسلیح» از خانه خارج شد تا بمدرسه برود در بین راه با «عبدالعلی پشتیار» برخورد کرد . «عبدالعلی» که با خانواده «فرهاد» آشنائی داشت او را سوار موتوسیکلت خود کرد و به استادیوم ورزشی اهواز برد.

او «فرهاد» را به بهانه‌نشان دادن وسائل ورزشی‌به رخت‌کن کشاند و سپس او را بوسیله بند کفش فوتبال خفه کرد.

سه روز پس‌از گمشدن«فرهاد سلیح» ساعت‌هشت‌صبح ماموران انتظامی بدنبال تلاش‌های‌پی‌گیر جسد «فرهاد» را در یک گونی در نزدیکی گورستان مسیحیان کنار جاده آبادان یافتند!

با انتشار این خبر در اهواز مردم این شهر بشدت ناراحت شدند و «عبدالعلی» نیز باتفاق خانواده «سلیح» بظاهر در این چند روز دنبال کودک گمشده می گشت.

پس‌از کشف جسد «فرهاد» تلاش ماموران انتظامی برای یافتن قاتل یا قاتلین وی افزایش یافت‌ودرمرحله مقدماتی‌بازپرسی هشتاد نفر به دادسرای اهواز احضار شدند و عبدالعلی نیز باصطلاح برای یافتن متهم به ماموران کمک میکرد.

عبدبرشت

چند روز بعد چند تن از ماموران نسبت به رفت‌و آمد های‌غیرعادی «عبدالعلی»مشکوک شدند و او را نیز بسبب اینکه با خانواده «سلیح» آشنا بود به بازجوئی احضار کردند.

رفتار مشکوک «عبدالعلی» از همان لحظه اول بازجوئی چنان بود که‌ماموران اورا ٤۸ ساعت مورد بازجوئی دقیق‌قرار دادند.

«عبدبرشت» سرانجام به قتل «فرهاد سلیح» اعتراف کرد.

حریق خیابان امیرکبیر تاغروب ادامه داشت

ساعت ۱۰و ۵۰ دقیقه صبح دیروز ساختمان یك شرکت بازرگانی واقع در ابتدای‌خیابان امیرکبیر نبش خیابان ملت به علت نامعلومی آتش گرفت. این آتش‌سوزی تا غروب دیروز ادامه داشت.

فروشندگان قرصهای مسکن قوی دستگیر شدند

ماموران کلانتری ۱۳ از دو نفر باسامی ابوالقاسم و هاشم ۱۷۰ هزار قرص مسکن بسیار قوی بدست آوردند.

این قرص هادر۱٤ کارتون قرار داشت و آنها قرص ها را به افراد معتاد از قرارهرقرص ۲۰ تا ۲۵ ریال میفروختند.

دریك حادثه رانندگی در قوچان ۳ نفر کشته و۱۷ نفر مجروح شدند

قوچان : دیروزدریك حادثه رانندگی که در میدان بزرك شهر قوچان اتفاق افتاد ۳نفر از سرنشینان یك مینی بوس کشته شدند و ۱۷ نفر دیگر نیز بسختی آسیب دیدند.

مقتولین حادثه‌یداله نوروزی و حسین و نعمت‌اله داداشی نام داشتند.

این حادثه براثر برخورد اتوبوس شماره ۷۵۳۹٦ تهران برانندگی حسین طلائیان قمی با مینی‌بوس شماره ۷٤۷٦۲ تهران برانندگی سید کاظم موسوی روی‌داد.

حکم اعدام مردی که‌شوهرزن مورد‌علاقه‌اش راکشت نقض شد

دیوانعالی کشور مجازات این‌زن را تائید کرد

کبرا و عیسی در جلسه دادگاه

دیوانعالی کشور ضمن رسیدگی به پرونده قتل اسمعیل عبدی مجازات همسر ۲۲ساله او کبری رمضانی را تاییدکرد، ولی حکم در مورد عیسی‌عابدی نقض شد.

دادگاه جنائی عیسی راقاتل اصلی اسمعیل شناخته و به اعدام محکوم‌کرده بود ولی کبری به ۸ سال محکوم شد.

عیسی ۵۰ ساله و کبری۲۲ ساله است حادثه در مهرماه سال ٤۹ در یکی از باغهای شمیران روی داد دادستان برای عیسی مجازات اعدام و برای کبری‌حبس‌طولانی تقاضا کرد از پرونده ارسالی به دادگاه چنین برمیاید که کبری با داشتن شوهر به عیسی‌وعده ازدواج میدهد و چون‌شوهرش محمد اسماعیل‌حاضر به طلاق گفتن او نمیشود کبری وعیسی نقشه قتل او را طرح میکنند و یکروز که محمد اسماعیل به اتفاق همسرش به باغ محل کار عیسی میرود کبری و عیسی او را روی سیم لخت برق که قبلا در زیر زمین‌تعبیه شده بود میاندازند ، ولی برق محمد اسماعیل را فقط پرتاب میکند عیسی که چنین می‌بیند بااسماعیل گلاویز میشود واو را بافشردن گلو خفه میکند و سپس جنازه‌اش‌را باکمک‌کبری داخل فاضل آب می‌اندازندکه بعدا کشف میشود و با تلفن یک ناشناس به پلیس کبری و عیسی دستگیر میشوند وپرونده آنها پس از مراحل بازپرسی به دادگاه ارسال میشود.

در جلسه دادگاه ، عیسی خلاصه ماجرا را چنین تعریف کرد :

این زن و شوهر باغبان بودند و من در همسایگی آنها در باغ دیگری کار میکردم و بدین ترتیب با یکدیگر آشنا شدیم و باب رفت‌وآمد بین ما باز شد این دو نفر با هم اختلاف داشتند و مشاجره میکردند ، بحدیکه یکروز کبری در حضور من به شوهرش‌گفت من و تو نمیتوانیم با همزندگی کنیم بهتر است تا یکی از ما دست به عمل خطرناکی علیه دیگری نزده است از هم جدا شویم ، ولی محمد اسماعیل حاضر به طلاق نشد.

روز حادثه آنها به باغ‌محل کار من آمدند و وارد اتاق‌من که زیرزمینی بود شدند و طبق معمول هنوز ننشسته بودند که مشغول مشاجره شدند . محمد اسماعیل که ازحرفهای زنش ناراحت شده بود به طرف‌او هجوم برد و میخواست با کارد گردنش را ببرد که او فریادزد و بمن گفت محمد اسماعیل میخواهد بعد از کشتن من ترا هم بکشد چون فکر میکند بمن علاقه داری اگر مرا نجات ندهی او هردوی ما را خواهد کشت‌من هم از ترس جانم به طرف‌محمد اسماعیل پریدم و دست و پای وی را گرفتم و کبری با پنجه هایش او را خفه کرد و پس از کشتن جسدش را دو نفری‌به پیشنهاد کبری به فاضل آب انداختیم.

اسماعیل

رد کرد

کبری رمضانی در دادگاه اظهارات عیسی عابدی را در این مورد که شوهرش را خفه کرده است رد کرد و گفت : عیسی پس از این که باخانواده ما آشنا شد باب رفت‌وآمد را باز کرد او مردی میانسال و در مرز پیری بود و شوهرم میتوانست به او اعتماد کند من در آن موقع حدود بیست سال داشتم عیسی پس از مدتی بمن ابراز علاقه کرد و میخواست‌که دوستش بدارم و به دیدارش بروم عیسی برای برهم زدن صمیمیت من و شوهرم تا میتوانست از او بد گفت . او میگفت محمد اسماعیل به درد تو نمیخورد حیف از تو است که با او زندگی کنی او ترادرک نمیکند عاطفه ندارد.

عیسی بمن گفت که از شوهرم طلاق بگیرم و به عقداو درآیم چون از راه محبت نتوانست مرا راضی به این کار بکند به تهدید متوسل شد و گفت اگر از دستورش‌سرپیچی کنم مرا خواهد کشت عیسی چون یقین حاصل کرد که‌محمد اسماعیل مرا دوست میدارد و طلاق نخواهد گفت پیشنهادکرد اورا بکشیم ابتدا حاضر به‌قبول پیشنهاد عیسی نشدم ولی بعدا طبق نقشه عیسی شوهرم رابه باغ محل سکونت او بردیم . عیسی که قبلا سیم برق لختی‌را برای کشتن شوهرم آماده‌کرده بود او را به‌زیرزمین بردوروی سیم انداخت اما برق وی را نکشت.

شوهرم که متوجه قضیه‌شده بود حالت دفاعی به خود گرفت عیسی با او گلاویز شد و با دست آن‌قدر گلویش را فشرد تا خفه شد.

کبری خود را بی‌گناه‌خواند و گفت که از مرگ شوهرش متاثر است و عیسی قاتل او است ولی دادگاه او را به ۸ سال زندان و عیسی رابه‌اعدام محکوم کردکه هردو نفرتقاضای فرجام‌کردندو پرونده‌به‌دیوانعالی کشور فرستاده شد و درمورد کبری ابرام ودرباره عیسی‌نقض گردید و به‌این ترتیب عیسی بار دیگر محاکمه می‌شود.

تلویزیون آمریکائی
جنرال الکتریك
آئینه افسانه ها
تنها تلویزیون مجهز به کلید الکترونیک نرد

دستگاه تصفیه آب اسنخر
فقط
شرکت آب آبی
خیابان پهلوی ـ اول عباس‌آباد شماره ۲۵
تلفن ٦۲۸۱۲٤

وقتیکه این فیلم را میبینین ... توروحتون غوغامیشه ، برلبتون خنده میاد ، با چشماتون سکس میبینین ، تو قلبتون شاد میشین ـ راستی راستی کیف میکنین !

آغاز سومین هفته نمایش ازامروز در
مولن روژ

روسانا پودستا لاندو بوزانکا
باربارا بوشه انریکو ماریا سالرنو
the married priest
کشیش کم رو زن پر رو

تماشای این فیلم برای اشخاص کمتر از ۱۸ سال ممنوع است

ازفرداصبح در گروه سینمائی
متروپل رویال سانترال
او در زندگی فقط یك هدف داشت ... گرفتن انتقام ... و بخاطر اجرای هدف‌خود سرسختانه به تعقیب دشمنان پرداخت .... و اینك قویترین وسترنده ساله اخیر سینما با این ماجرای خونین به شما عرضه میشود.

لئونارد مان . ایوان راسیموف . الیزابت اورمیلد و کلوس کینسکی در فیلم
تعقیب برای انتقام
سینماسکوپ و رنگی
پخش از سنتر فیلم

ازفرداصبح در قویترین گروه سینمائی پایتخت
ایران ساینما تیفون مراد موناکو پرسپولیس اونیورسال پاسیفیک
داریوش کارون دریا و کریستال و آستارا تجریش
یك فیلم شاد ... شاد ... شاد.برای تمام افراد خانواده
آرمان . سیمین غفاری . بابك
جک لرد . آراسته . کرمپوش
جوان بخش و اسرائیلیکتا
در فیلم
آشوبگر
کارگردان وفیلمبردار: سعید نیوندی
تهیه کننده: رضا یار احمدی
آواز: گهندیه . رسائی
پخش از سازمان سینمائی سپنتا
همزمان باتهران‌در: کرمانشاه (سینما دیانا) * رضائیه (سینما آپادانا) ★ قزوین (سینما آریا)

ازفردا صبح
فقط در سینما
ادئون
جان وین
راک هودسن
در فیلم
گروه شکست ناپذیر

پاناویژن ورنگی
محصول ۱۹٦۹ کمپانی
فوکس قرن‌بیستم

عکس بالا صلاح حقی فرزندعلی ۳۲ ساله از ایرانیان رانده شده از عراق خبری ازوی نیست هر کس اطلاعی از او دارد سبتلفن ۲۵۱۳۵ خبرداده و خانواده‌ای را از نگرانی نجات دهد.

بازیگر فیلم
برای تهیه یك سری فیلمهای آموزشی و مستند وفیلم های سریال به عده‌ای خانم و آقا که بکار هنرپیشگی علاقه داشته باشند با حقوق ثابت و مزایا نیازمندیم.
علاقمندان تقاضای خود را با مشخصات کامل و یك قطعه عکس‌به صندوق پستی‌شماره ۷۰۳۱ر۷ تهران ارسال دارند.

پانسیون کودك زهره و منیژه
نگران کودکان دلبند خودنباشید پانسیون کودك زهره و منیژه‌زیر نظر دوپرستار لیسانسیه همه روزه آماده‌مراقبت و پرستاری از کودکان (نوزادتا ٤ ساله) دلبند شماست
انتهای‌بهاراول‌فرح جنوبی خیابان‌شیرین
شماره۳٦ تلفن ۷٦٤٦۳٤

مجالس ترحیم

بانهایت تاسف درگذشت سرهنگ‌دوم ستاد غلامحسین دیوان‌بیگی زند را بخانواده آن‌شادروان تسلیت گفته،شکیبائی بازماندگان را خواستار است .
مجلس ترحیم آن روان‌شاد از ساعت ۱۵ الی ۱۷ روز چهارشنبه چهارم امرداد ماه جاری در مسجد الجوادبرگزار می‌گردد .
آ‌ـ۲۹۶۰۴ ستاد بزرگ ارتشتاران

با نهایت تاثر و تاسف درگذشت سرهنگ غلامحسین دیوان‌بیگی زند برادر خانم سرهنگ بازنشسته شاپور امیر ابراهیمی مامور خدمت در این وزارتخانه را باطلاع میرساند مجلس ترحیم‌فقید سعیدازساعت ۳تا۵ بعدازظهر روزچهارشنبه چهارم امرداد ماه در مسجد الجواد برگزار خواهد شد.
آ‌ـ۲۹۶۶۰ وزارت آب وبرق

بیمارستان وزارت اقتصاد با کمال تاسف وتاثردرگذشت ناگهانی سرهنگ غلامحسین دیوان‌بیگی زند اخوی آقای‌دکتر علیمحمد دیوان‌بیگی زند دندانپزشک بیمارستان را باطلاع دوستان و همکاران میرساند مجلس ختم مردانه وزنانه آن فقید سعید روز چهارشنبه ۵ر۵ر۵۱ از ساعت ۳ الی ۵ بعداز ظهر در مسجد الجواد برگزار میشود .
بیمارستان وزارت اقتصاد
آ‌ـ۹۵۸۳

خانواده‌های: دیوان‌بیگی زند. ریاض. امیر ابراهیمی . ابراهیمی . زند. فرزین . مظفری . غفاری . جوادی‌پور . اسمعیل‌زاده. رحمت‌شاهی. ابطحی. وصالی .
باکمال تاسف و تاثر درگذشت جانخراش شادروان سرهنگ ستاد غلامحسین دیوان‌بیگی زند و فرزندش سیاوش را که براثر سانحه اتومبیل رخ داده باستحضار بستگان و دوستان میرسانند. مجلس ترحیم مردانه وزنانه از ساعت ۳ الی ۵ بعدازظهر روز چهارشنبه چهارم مرداد ماه در مسجد الجواد میدان ۲۵ شهریور منعقد میباشد .
آ‌ـ۹۷۳۵
حادثه تاثرآور را بعموم بازماندگان تسلیت میگوئیم.

باکمال تاسف وتاثر درگذشت شادروان نعمت‌اله منظمی را باطلاع دوستان و آشنایان میرسانیم.
مجلس ترحیم فقید سعید روز چهارشنبه ۵ر۵ر۵۱ از ساعت ۴تا۶ بعد ازظهر در مسجدنو واقع در خیابان مولوی بازارچه نو،روبروی ایستگاه سعادت منعقد است .
حاجی جواد منظمی . محمد منظمی . علی‌وطن‌پور .حاجی ابوالقاسم صفاری . حاجی احمد صفاری . محمدخوش‌نیت .سروان عباس غزنوی . جواد مبشر زاده . حسین بینائی . رحمت‌اله‌آسمانی
آ‌ـ۲۹۶۹۲
بعموم بازماندگان آنمرحوم مصیبت وارده را تسلیت میدهیم

بانهایت تاسف درگذشت شادروان اسمعیل تیموری کارمند اداره کل ساختمان این وزارترا باطلاع همکاران میرساند .
مجلس ترحیم آن فقید سعید از ساعت ۱۸ الی ۲۰ روز چهارشنبه چهارم مرداد ماه جاری در خانقاه صفی علیشاه منعقد میباشد .
وزارت راه
آ ـ ۲۹۶۸۰

با تاسف فراوان درگذشت روانشاد اسمعیل تیموری کارمند صدیق اداره کل ساختمان را باطلاع همکاران و آشنایان میرساند مجلس ترحیم‌آن‌فقید سعیدروزچهارشنبه چهارم مرداد ماه جاری از ساعت ۱۸ الی ۲۰ در خانقاه صفی علیشاه منعقد میباشد .
اداره کل ساختمان وزارت راه
آ ـ ۲۹۶۸۰

با نهایت تاثر و تاسف درگذشت جوان ناکام اسمعیل تیموری فرزند بانو رباب انوری و برادر خانم آغا و مهین تیموری را باستحضار آشنایان و دوستان و اقوام میرساند. مجلس ختم مردانه و زنانه فقید سعید از ساعت ۱۸ الی ۲۰ روز چهارشنبه چهارم مرداد در خانقاه صفی علیشاه ومراسم شب هفت از ساعت ۱۷ الی ۱۹ روز شنبه هفتم مرداد در سالن سوگواری شماره یک بهشت زهرا منعقد است .
منصور انوری ، رضا انوری ، امیرحسین معظمی ، سروان امان‌الله انوری، ایرج انوری، پرویزانوری وخانواده های تیموری ، حشمتی ، معظمی ، ملک زاده ، روحانی ، آقا رخ ، فخرائی ، صولتی ، تمدن ، کفایتی ، دیراکوند ، فاطمی ، امجدی ، فلاح بردبار ، رادمرد ، افراسیابی ، قودجانی ، اطهری ، فیروزی ، اسفندیاری ، مومنی
آ ـ ۲۹۶۸۰
مصیبت وارده را بعموم بازماندگان آن مرحوم تسلیت میدهیم .

خانواده‌های : هدایت رشتی . موسوی بهبهانی . مجتهد جابری . محرابی . امیرعراقی . ارغوان . واعظزاده .لولاکی. زندی . آقاسی . بهبودی .
بانهایت تاسف فوت مرحوم‌علیرضا هدایت رشتی (گیلانشاه) بزرگ خاندان هدایت رشتی را باطلاع خویشان و آشنایان محترم میرسانند مجلس ترحیم زنانه و مردانه روز چهارشنبه چهارم مرداد از ساعت ۵تا۷ بعدازظهر در مسجدمجد منعقد است.
آ‌ـ۹۷۲۷
مصیبت وارده را بعموم بازماندگان آنمرحوم تسلیت میدهیم

در مسجد جامع نوشهر
بازگشت همه بسوی خداست
باکمال تاسف فوت شادروان محمدتقی شاهد حقیقی بازرگان نوشهر را باطلاع اقوام ودوستان میرساند . مجلس ترحیم‌آنمرحوم روز چهارشنبه ۴ر۵ر۵۱ ساعت ۵تا۷ بعدازظهر در مسجد جامع نوشهر برقرار میباشد .
خانواده‌های شاهد حقیقی ـ گیهاشی ـ فراهانی ـخداوردی‌ـ طباطبائی .
آ‌ـ۲۹۴۰۶

با کمال تاسف درگذشت ناگهانی خانم سوسن داروگر (ناشری) خواهر همکار گرامی خانم ژاله داروگر را باطلاع می‌رساند .
مجلس تذکر آن مرحومه در روزهای چهارشنبه وپنجشنبه ۴ و ۵ امرداد از ساعت ۵ تا ۷ بعدازظهر در خیابان تاج خیابان کوکب. کوچه پیک شماره ۳ برگزار میگردد .
سازمان بیمه کارمندان دولت
۱ـ۲ آ‌ـ۲۹۶۰۰

بانهایت تاسف درگذشت بانو سوسن ناشری (داروگر) را باطلاع میرساند. مجلس تذکر آن مرحومه روزچهارشنبه وپنجشنبه چهارم و پنجم مرداد ماه در منزل آقای محمود داروگر واقع در خیابان تاج خیابان کوکب کوچه پیک شماره ۳ منعقد میباشد.
خانواده‌های : ناشری . داروگر . دکترحر . دکترساجد . دکتر قدیریان . دکتر داروگر . دکتر فرزانه . اسکوئی . هروی . محب . علیزاده شکراب . نعمتی . دکتر فرزانه . اسکوئی.هروی. مهندس هاشمی . مهدی . اصفهانی . تبریزپور.
آ‌ـ۹۸۰۷

درگذشت‌بانومعصومه نیک‌بین خواهر بانو کیهان نیک‌بین کارمند اداره کل ساختمان و مهمانسرای این شرکت را به اطلاع میرساند .
مجلس یادبود آن مرحومه روز چهارشنبه چهارم‌مرداد ماه از ساعت ۵ تا ۷ بعدازظهر درمسجد شیشه واقع در خیابان آشیخ‌هادی برگزار میشود .
شرکت سهامی بیمه ایران
آ‌ـ۲۹۶۱۴

با قلبی پراز اندوه درگذشت خواهر عزیزمان معصومه نیک‌بین را باطلاع اقوام و آشنایان میرسانیم . مجلس ختم مردانه روز چهارشنبه ۴ر۵ر۵۱ از ساعت ۵ الی ۷ بعدازظهر در مسجد شیشه واقع در خیابان آشیخ‌هادی و مجلس ختم زنانه در همان روز و ساعت در منزل شخصی خیابان آشیخ‌هادی کوچه غفاری پلاک ۸ برگزار میگردد .
مریم نیک‌بین ، صغری نیک‌بین ، عشرت نیک‌بین ، توران نیک‌بین، کیهان نیک‌بین، روشن نیک‌بین ، عطاءالله نیک‌بین .
آ‌ـ۹۷۴۵

بسمه تعالی
بمناسبت درگذشت شادروان حاج جواد متینی که‌بازرگانی نیکوکار و پسندیده رفتار بود مجلس تذکری عصر پنجشنبه در مسجد مجد منعقد میگردد از همشهریان وسایر برادران دینی انتظار شرکت وبذل مرحمت است .
آ‌ـ۹۷۷۹ محمد غروی

بمناسبت فوت ناگهانی جواد متینی که یکی ازبازرگانان محترم فرش بوده مجلس ختمی در روز پنجشنبه ۵ر۵ر۵۱ از ساعت ۵ و نیم تا ۷ و نیم بعد از ظهر در مسجد مجد برقرار میباشد .
اتحادیه صنف فرش فروش تهران
۱ ـ ۲ آ ـ ۹۷۹۱

با نهایت تاسف وتاثردرگذشت ناگهانی آقای جواد متینی که یکی‌از بازرگانان محترم‌فرش بوده باطلاع میرساند .
مجلس ترحیم آن مرحوم روز پنجشنبه ۵ر۵ر۵۱ از ساعت ۵ و نیم تا ۷ ونیم بعد از ظهر در مسجد مجد برقرارمیباشد.
سندیکای بازرگانان صادر کننده فرش
۱ ـ ۲ آ ـ ۹۷۹۱

با کمال تاسفو درگذشت ناگهانی شادروان آقای جواد متینی دوست عزیز و بزرگوار خود را باستحضار میرساند . مجلس ترحیم مردانه عصر پنجشنبه پنجم مرداد ماه ۵۱ در مسجد مجد منعقد است .
نصرت‌الله طلائی
آ‌ـ۲۹۶۱۸

با نهایت تاسف درگذشت شادروان آقای جواد متینی بازرگان نیکوکار را باطلاع میرساند .
مجلس ترحیم آنمرحوم از ساعت ½۵ الی ½۷ بعدازظهر روز پنجشنبه ۵مرداد ماه جاری در مسجد مجدبرگزارمیشود.
اتاق بازرگانی و صنایع ومعادن ایران
آ‌ـ۲۹۶۳۸

با کمال تاسف و تاثر درگذشت شادروان آقای جوادمتینی برادر خانم جناب آقای اکبر لاجوردیان نائب رئیس اتاق تهران واخوی جناب آقای جعفر امینیان نماینده اتاق که از بازرگانان خوشنام و نیکوکار بودند باطلاع میرساند .
مجلس ترحیم فقید سعید از ساعت ½۵ الی ½۷ بعداز ظهر روز پنجشنبه ۵ مرداد ماه جاری در مسجد مجدبرگزار می‌گردد .
اتاق بازرگانی و صنایع ومعادن تهران
آ‌ـ۲۹۶۳۸

بانهایت‌تالم‌و تاثر درگذشت ناگهانی‌همسروپدر بزرگوارمان شادروان آقای‌جواد متینی راباطلاع‌دوستان و فامیل‌میرسانیم.
شمسی متینی . سوسن کاشانی . سنبل وامیر حسین متینی . خانواده های : متینی . امینیان . فرشچی کاشانی . کاشی . فروتن . لاجوردیان . چیچی . هنرپیشه . طباطبائی . شریعیان . نجم . راوندی . انصاری . رضوانی . ترابیان . اطمینان . تفضلی . فقیهی . هاشمیان . حسینی . ارسلانی . تقدیسی.طلائی . سلیمانیه . احمدیان . بنی‌جمالی. ادیبی . جوهری .

بانهایت تاسف درگذشت ناگهانی شادروان آقای جواد متینی راباطلاع میرسانند . مجلس ترحیم‌مردانه‌روزپنجشنبه ۵ مرداد ازساعت ۵ونیم تا۷ونیم بعدازظهر درمسجد مجد و ختم زنانه همانروز و ساعت درمنزل آنمرحوم واقع در شمیران خیابان پهلوی خیابان پسیان شمالی پلاک ۹۴ منعقد خواهد بود .
۱ـ۲ آ‌ـ۹۷۶۱
بعموم بازماندگان بویژه فرزندان آنمرحوم مصیبت‌وارده را تسلیت میدهیم .

با نهایت تاسف فوت مرحوم حاج ابوالقاسم خلیلی پدر آقای عباس خلیلی رئیس هیئت کوهنوردی شهرستان‌شمیران را باطلاع همکاران وورزشکاران میرساند . مجلس ختم آن مرحوم از ساعت ۴ الی ۷ بعداز ظهر در روز چهارشنبه ۴ر۵ر۵۱ در مسجد امامزاده صالح منعقد میباشد .
اداره تربیت بدنی شهرستان شمیران
آ‌ـ۲۹۴۴۶

بانهایت‌تاسف فوت مرحوم حاج‌ابوالقاسم خلیلی بزرگ خاندان خلیلی و پدر اقایان خلیل خلیلی سردفتر اسنادرسمی شماره ۲ شمیران و دکتر عبدالمهدی خلیلی و عباس خلیلی را باطلاع دوستان و اشنایان میرساند . مجلس ختم ان مرحوم روز چهارشنبه ۴ر۵ر۵۱ از ساعت ۴ الی ۷بعدازظهر درمسجد امامزاده صالح (ع) تجریش منعقد و ختم زنانه درهمانروز وساعت درمنزل آنمرحوم برگزار میشود .
حاج‌محمود کشتکار . حاج ابوالقاسم ذاکری . حاج ابوالقاسم امامی . حاج‌مرتضی رضوی . حاج حسن فرزانه .
آ‌ـ۲۹۴۴۴

خانواده های : خلیلی . کشتکار . خلیلی وارسته . امامی . شعشعانی بهمنش . الیاسی . حمزه‌ای . نادری . برزگر . مفیدی . بدینوسیله فوت مرحوم حاج ابوالقاسم‌حنیی بزرگ خاندان خلیلی را باطلاع عموم دوستان و اشنایان میرسانند مجلس ترحیم درروز چهارشنبه ۴ر۵ر۵۱ از ساعت ۴ الی ۷ بعدازظهر درمسجد امامزاده صالح (ع) تجریش منعقد و مجلس ختم زنانه درهمانروز و ساعت درمنزل آن مرحوم برگزار میشود .
محمد خلیلی . خلیل خلیلی . عباس خلیلی . دکتر عبدالمهدی خلیلی مهندس علی خلیلی . علی خلیلی . حسین خلیلی . شاپور خلیلی وارسته . ایرج خلیلی وارسته . شعشعانی . علیرضا بهمنش . ملک علی‌حمزه‌ای . تقی‌امامی . احمد نادری .
آ‌ـ۲۹۴۴۲
بفرزندان‌وبازماندگان آنمرحوم‌مصیبت وارده راتسلیت‌میدهیم.

بانهایت تاثر و تاسف وفات مرحومه بانو عصمت ترابی صبیه مرحوم حاج میرجلال جلالی خوئی (مادر آقای‌ترابی) بزرگ‌خانواده را که از بانوان متقی وپرهیزکار واز سادات جلیله بوده‌اند به استحضار کلیه فامیل وامربا وآشنایان میرساند . مجلس ترحیم مرحومه مزبور درتاریخ روز چهارشنبه چهارم‌مردادماه۱۳۵۱ ساعت ۴ونیم تا ۷بعداز ظهر در مسجد ایروانی واقع‌درخیابان امیریه ایستگاه دلبخواه منعقد خواهد بود و مجلس زنانه درهمان موقع در منزل شخصی آن مرحومه واقع درکوی کن‌کوی کیهان مقابل سوپرخانه شماره ۲۹ برگزار میگردد .
الاحقرالحاج سیدعلی‌اصغر خوئی . الحاج‌میرمحمدحسین خوئی . الاحقر شیخ‌ابوطالب‌فاضلی . سید محمدترابی . سیدولی‌اله دیبا . سیدکریم جلالی. ایرج‌کمالی خوئی . قباد زارع صادقی . مرتضی جلالی . میرجلال جلالی . مهندس پرویز جلالی . حاج ذبیح‌اله حقیقی‌زاده . عزیز حقیقی‌زاده . غلامرضا جعفرزاده . تقی‌تقوی‌زاده . حمید شهید زاده . حسن جستجوئی. عادل‌عادل‌پور، علی همراهی . ضیاءالدین محیط . برادران بافته‌چی . حاج علی‌اکبرخوئی . منوچهر سیدباقری . سروان محمد سیدباقری . غلامحسین خانعلی . محمدحسن اکبریان . برادران بنکداری . حاج‌اسداله اسدخوئی . رحیم قیطانچیان . حاج سید حسن‌سید جلیلی . افتخاری .محمود مقدم.
آ‌ـ۲۹۶۹۰
بعموم بازماندگان آنمرحومه مصیبت وارده را تسلیت‌میدهیم

مجلس تذکر شادروان دکتر ابوذرجمهر (بزرگ)همتی که در آلمان فوت نموده پنجشنبه پنجم امرداد ساعت ۵تا ۷ بعدازظهر به‌آدرس یوسف‌آبادخیابان سی‌وهفتم خیابان‌حقیقت شماره۶ برگزار است .
اوته ، میترا،بانو ، فرزانه ، دکتر شهریار ،رضوان‌همتی
آ‌ـ۹۷۶۹
بعموم بازماندگان آن مرحوم مصیبت وارده را تسلیت میدهیم .

بانهایت تاسف و تاثر فوت شادروان والده اینجانبان محمد علی و مراد علی و علی اکبر دباغ را در مشهد باطلاع دوستان و آشنایان میرسانیم . مجلس ترحیم روز چهارشنبه (فردا) از ساعت ۴ تا ۷ در بازار پاچنار مسجد آذربایجانیها منعقد می‌گردد.
خانواده دباغ
آ ـ ۹۸۰۵
بفرزندان و سایر بازماندگان تسلیت می گوئیم

بانهایت تاسف درگذشت بانو اشرف عسگرزاده (رضائی) همسر آقای علی‌اکبر رضائی رئیس ناحیه راه‌آهن شمالغرب را باطلاع دوستان آشنایان و همکاران میرساند .
مجلس ختم آنمرحومه از ساعت ۴ تا ۶ بعد از ظهر روز چهارشنبه چهارم مردادماه‌جاری در خانقاه‌صفی‌علیشاه منعقد خواهد بود .
راه‌آهن دولتی ایران
آ ـ ۹۷۴۹

باکمال تاسف درگذشت بانو اشرف رضائی «عسگرزاده» همسر برادر سرکار سرهنگ علی‌اصغر رضائی افسر اداره راهنمائی و رانندگی را ضمن عرض تسلیت به خانواده آن مرحوم باطلاع میرساند . مجلس ختم آن مرحومه از ساعت ۱۶ الی ۱۸ روز چهارشنبه چهارم مردادماه جاری درخانقاه صفی علیشاه منعقد خواهد بود .
رئیس اداره راهنمائی و رانندگی . سرهنگ شیرانی
آ ـ ۹۷۵۱

با نهایت تاسف و تاثر فوت همسر و مادر عزیزمان مرحومه بانو اشرف رضائی (عسگرزاده) را به اطلاع‌دوستان و آشنایان میرساند . مجلس ختم زنانه و مردانه آن مرحومه از ساعت ۴ تا ۶ بعد از ظهر روز چهارشنبه چهارم مرداد ماه در خانقاه صفی علیشاه منعقد خواهد بود .
علی‌اکبر رضائی ، مسعود رضائی ، سعید رضائی ، رکسانا رضائی
آ ـ ۹۷۵۳

با نهایت تاسف فوت مرحومه بانو اشرف عسگرزاده ، همسر آقای علی‌اکبر رضائی را بـه اطلاع دوستان و آشنایان میرساند . مجلس ختم زنانه و مردانه آن مرحومه از ساعت ۴ تا ۶ بعد از ظهر روز چهارشنبه چهارم مرداد ماه در خانقاه صفی علیشاه منعقد خواهد بود .
خانواده های رضائی ، عسگرزاده ، اسد، مسعودی، نیکزاد ، خوشبخت
آ ـ ۹۷۵۳
بعموم افراد خانواد های عزادار بویژه بازماندگان آن مرحومه مصیبت وارده را تسلیت میدهیم .

خانواده های ـ نظمی ـ زرمی طباطبائی ـ نیکنژاد ـ افشار ـ نریمان .
باکمال‌تاسف‌درگذشت شادروان بانو حاجیه نظمی همسر مرحوم حسن نظمی(نظم‌الممالک) را باطلاع دوستان وآشنایان میرسانند .
مجلس ترحیم زنانه و مردانه بنابر عقیده آن مرحومه در منزل واقع در جردن شمالی خیابان کورش پلاک ۲۷ منزل افشار از ساعت ۴ بعد از ظهر روز چهارشنبه چهارم امرداد ماه منعقد میباشد .
نظمی . سرهنگ مصطفی زرمی طباطبائی . سرتیپ‌دکتر نیک نژاد منوچهر افشار . فتحعلی افشار (ساعد السلطان) علی محمدافشار . فریدون نریمان ـ سرهنگ محمود هاشمی ـ حسین نوری داریوش حسامیان . مهندس حسن مالکی . مهندس خسرو دولتخواه . یگانه .
۲ـ۲ ۲ـ۲۹۳۳۸

یادبود

«یاد چهلمین روز درگذشت بانو تاجبخش»
روز چهارشنبه ۴ مرداد ماه مصادف با چهلمین شب درگذشت شادروان بانو «عذرا تاجبخش» میباشد ، بهمین مناسبت مراسمی از ساعت ۵تا ۷ بعد از ظهر همانروز در سالن تشریفات بهشت زهرا برگزار میشود . بی‌شبهه حضور بستگان و سروران ارجمند موجب شادی روح آن مرحومه و تسلی خاطر بازماندگان میباشد .
بهمین منظور وسیله رفت و آمد ساعت ۴ بعد از ظهر همانروزدر جاده پهلوی ، بالاتر از میدان ونک ، خیابان‌سرو، شماره ۶۷ آماده خواهد بود.
خاندان تاجبخش
۲ـ۲ آ‌ـ۲۹۳۳۴

روز چهارشنبه چهارم مرداد ماه ۵۱ مصادف با چهلم وفات شادروان بانو فاطمه فرنودی مادر عزیزم میباشد لذا مجلس یادبودی درمنزل خواهرم (خیابان خواجه نصیرالدین طوسی . کوچه مرعشی کاشی ۳۶) از ساعت ۶ تا ۸ بعد از ظهر برگزار میشود .
سید جواد فرنودی
آ ـ ۹۷۵۷

خانواده سجادی باطلاع خویشان ودوستان وآشنایان میرساند روز پنجشنبه ۵ مرداد ماه ۵۱ مصادف باشب چهلم درگذشت شادروان بانو حاجیه معصومه (فخرالزمان)سجادی میباشد مجلس تذکری در مقبره آنمرحومه در صحن اتابکی حضرت معصومه علیهاسلام از ساعت ۵ الی ۷ بعد از ظهر منعقد خواهد بود وسیله ایاب و ذهاب از منزل آنمرحومه (خیابان زرین نعل) واز منزل آقای حسن‌دیبا (خیابان‌امیرآباد کوی فاطمی) از ساعت ۸ الی ۹ صبح آماده سرویس سروران گرام میباشد .
آ‌ـ۲۹۲۸۸ خانواده سجادی

سپاسگزاری

از کلیه سرورانی که در مراسم ختم و شب هفت خواهرزاده ناکامم محمد علی فردشایان شرکت نموده و یا بوسیله آگهی و تلگراف و گونه های مختلف دیگر ابراز همدردی فرموده‌اند بی ـ نهایت سپاسگزاری می نماید .
محمد مهدی ساسانی
آ ـ ۹۷۹۹

تشکر و اعتذار
از سروران گرامی واقوام ودوستان عزیز که مراسم تشییع وتدفین و مجلس ختم پدر بزرگوارم مرحوم محمد طاهرنویدی در تهران وهمچنین‌از علمای اعلام‌وسایر شخصیتهای محترم وهمکاران گرامیم که در مجلس ختمی که از طرف جناب آقای مهندس عسکری‌پور مدیریت کل تعاون وامور روستای استان گیلان دررشت منعقد گردیده بود شرکت فرموده ویابوسیله تلگراف ونامه ابراز همدردی فرموده‌اند بی‌نهایت‌متشکر اگر بعلت تالمات روحی درعرض تشکر حضوری تاخیری شود پوزش میطلبیم.
از طرف خانواده نویدی‌و خانواده‌های وابسته. دکترعباس‌نویدی
آ‌ـ۲۹۴۵۰

تسلیت

همکار ارجمند خانم احمدی
حادثه دلخراش و جانگداز شمال که باعث مرگ‌عزیزانتان شده مایه تاثر و تالم کلیه همکاران گردیده است این مصیبت بزرگ را به سرکار وخانواده‌تسلیت‌گفته بقاء عمر آن‌خاندان محترم را آرزو داریم .
کارکنان شعبه شماره ۲ سازمان بیمه های اجتماعی
آ ـ ۹۷۵۹

جناب آقای احد حاجیان قرهباغی
بانهایت تاثر وتاسف درگذشت شادروان مادر ارجمندجنابعالی را تسلیت عرض مینمائیم.
علی و سعید فرشچیان
آ‌ـ۹۷۱۹

جناب آقای احد حاجیان قرهباغی
درگذشت شادروان مادر ارجمندتان را تسلیت عرض‌نموده بقای عمر وعزت سرکارعالی را آرزومند است .
عباس برادران تبرک

سرکار سرگرد عبدالعلی سهرابی
باندوه فراوان مصیبت وارده را بشما و خانواده محترم تسلیت میگوئیم.
دانشجویان دانشکده فرماندهی وستاد

دوست عزیز آقای کمال دستیاری
بانهایت تاثر مصیبت وارده را تسلیت میگوئیم ماراهم دراندوه خود سهیم بدان .
کیوان احمدی . جمشید دشتگرد . احمد حاج‌عبدالحمیدی . بهروز عراقی . بهرام فتحعلی . داود ناطقیان .
۱ـ۹۷۳۳

همکار ارجمند سرکار خانم ولیخانی ریاست محترم دبیرستان هفده دی
بدینوسیله درگذشت نابهنگام همسر گرامیتان جناب آقای قدرت‌الله صالحی را صمیمانه بجنابعالی تسلیت‌میگوئیم.
کارکنان و دبیران دبیرستان هفده‌دی ومحمدرضاشاه پهلوی شاهرود
آ‌ـ۲۹۴۱۲

آقای افقهی مدیر عامل سازمان تبلیغاتی کمرشال
بانهایت تاثر و تاسف مصیبت وارده را بشما و خانواده گرامیتان تسلیت میگوئیم .
کارکنان بازرگانی سازمان رادیو تلویزیون ملی ایران
آ‌ـ۲۹۶۱۶

جناب آقای دکتر عباس آذرین
استادان و دانشجویان و کارکنان مدرسه عالی ترجمه درگذشت شادروان فضل‌الله امین‌افضلی پدر همسر آن‌جناب را تسلیت گفته و خود را درغم شما شریک میدانند .
رئیس مدرسه عالی ترجمه ـ عباس آریانپورکاشانی

جناب آقای دکتر قدرت‌الله موثقی
مصیبت وارده را از صمیم قلب تسلیت گفته و خود را در سوک شما شریک میدانیم .
ناصر عباسپور تهرانی و بانو

تیمسار سرتیپ دکتر نیک‌نژاد و بانو
مصیبت وارده را از صمیم قلب بشما و خانواده ارجمند تسلیت عرض میکنیم .
دکتر فروزی و بانو

جناب آقای قائمی
با نهایت تاسف درگذشت مادر گرامیتان را تسلیت عرض میمنائیم .
گنبدکاوس ـ روح‌الله ولائی و بانو

جناب آقای بهمن میکده
مصیبت وارده را از صمیم قلب تسلیت گفته و خود را در سوک شما شریک میداند .
ناصر عباس‌پور تهرانی

درس عقاید اسلامی
در مسجد ارک
در عصری زندگی میکنیم که سلاحهای جنگی نسبت به گذشته بطور غیرقابل تصوری پیشرفته است. همچنین سلاح های منطقی بهمین نسبت با گذشته تفاوت پیدا کرده .
در چنین عصری نمی‌توانیم با معلومات محدود گذشته در برابرسیل افکار بیگانه‌ومکتبهای استعماری ایستادگی‌کنیم
امروز باید همه ما ـ مخصوصا جوانان ـ اطلاعات بیشتری از اسلام داشته باشیم جلسه درس عقاید اسلامی بهمین‌منظور تاسیس شده است وهر شب پنجشنبه ساعت ۸ونیم زیر نظر استاد گرانمایه جناب آقای ناصر مکارم شیرازی در مسجد ارک برگزار میگردد و ضمن آن بهرگونه سئوال مذهبی‌پاسخ گفته خواهد شد .
آ‌ـ۹۷۷۵ دفتر مسجد ارک

درگذشت ناگهانی و جانگداز همکار عزیزمان شادروان سرهنگ غلامحسین دیوان‌بیگی‌زندرا به‌بازماندگان‌آن‌شادروان تسلیت عرض می‌نمائیم .
سرتیپ بهمن طالبزاده. سرهنگ ولی‌اله دانا . سرهنگ محمدعلی منصوری. سرهنگ ۲ هوشنگ منصوری. سرهنگ۲ ابوالقاسم حیدری .
آ‌ـ۹۷۸۷

دوست و همکار ارجمند آقای علی ربیعی
با نهایت تاسف مصیبت وارده را به‌شما و خانواده محترم تسلیت میگوئیم .
کارکنان سازمان صنایع کوچک ونواحی صنعتی‌ایران

دوست و همکار عزیز آقای پوراسد
در سوک درگذشت پدر بزرگوارتان ما را شریک بدانید .
قاضی . بهدادی . تحویلداری . شگرفکار . مهر آئین گودرزیان . زهره سحابی . بدری خادمی . رشیدی . بابایان درجزی . غنی . پاداش ستوده . نجومی . ارمی . بنی عامری . خانلرخان .

جناب آقای مهندس رضائی
افسران ودرجه داران پادگان زنجان این ضایعه اسف‌انگیز رابجنابعالی وخانواده محترم تسلیت عرض‌نموده سلامتی بازماندگان را از خداوند یکتا خواهانند .
سرتیپ فوزی
آ ـ ۲۹۴۵۴

حوادث شهرستانها

قتل بخاطر بلال !

ابوالفضل شریفی متهم بقتل

تبریز ـدیروز در سردرود،تبریز جوانی برادر کارفرمای سابق‌خود را باچاقو بقتل رسانید.
متهم بقتل ۲۹ ساله است و ابوالفضل شریفی نام دارد ومقتول احد صولتی نام داشت و ۲۲ساله بود.
ابوالفضل شریفی قبلا درکارگاه قالیبافی برادر احدصولتی (مقتول) کار میکرد ولی‌بدنبال اختلاف‌دست از کار کشیده ودر محل دیگری مشغول کار شده بود .
صبح دیروز ابوالفضل شریفی (متهم بقتل) به بلال‌فروشی محله خود مراجعه کردتا بلالی بخورد. در این موقع احد صولتی ازکارگاه برادر خود بیرون آمد و گفت : بساط بلال فروشی را جمع‌کنید احد بابلال‌فروش درحال بگومگو بود که ابوالفضل باچاقو ضربه مهلکی به گردن احد وارد آورد و فرار کرد.
احد به بیمارستان شیروخورشید سرخ تبریز انتقال یافت ولی براثر خونریزی شدید درگذشت .
متهم‌بقتل‌باتلاش ماموران‌ژاندارمری «سردرود» دستگیرشد وبدادسرای شهرستان تبریز اعزام گردید.

گرمای‌اندیمشک کارگری راکشت

اندیمشک : کارگری بنام غلام عباس که در ایوان‌محزن یکی از واگن های قطار باری ایستگاه قارون دورود بخواب رفته بود براثر گرما فوت کرد.

اتوبوس با ۴۹ سرنشین واژگون شد

همدان ـ اتوبوس شماره ۷۸۲۵۸ تویسرکان برانندگی «محمدرضا» که باچهل و شش تن سرنشین از همدان ، عازم تهران بود ، در کیلومتربیست جاده تهران واژگون گردید.
دراین حادثه زن ۳۵ساله‌ای بنام «دلارام اسفندیاری» کشته شد و دو تن از سرنشینان اتوبوس باسامی « منوچهر سگوند » و«غلامرضانان کلی» بشدت مجروح گردیدند.
مجروحین در بیمارستان پهلوی همدان بستری میباشند و راننده اتوبوس دستگیرشده است .

بجای پرنده ، یك گشاورز هدف گلوله قرار گرفت

غرق‌آباد ساوه ، شخصی بنام «اسماعیل فتحی » فرزند «امیر» ساکن «کله‌دشت» غرق‌آباد هنگام دروگندم در مزرعه خود مورداصابت گلوله یك‌شکارچی بنام «مرتضی‌ملامحمدی» قرار گرفت .
این شکارچی پرنده‌ای رادر آن حوالی نشانه گرفته بود که تیرش خطا رفت و بـه «اسماعیل» اصابت کرد .
«اسماعیل» که بشدت‌مجروح شده بود به بیمارستان‌تهران انتقال یافت و تحت درمان می باشد .

۲ روز است در شیراز گوسفند کشتار نمیشود

شیراز ـ دو روز است در شیراز گوسفند کشتار نمیشود ودر نتیجه‌گوشت در این‌شهر، نایاب شده است .
شرکت گوشت‌برای خرید گوسفند از چوبدار پول در اختیار ندارد و در نتیجه در شیراز کشتار نمیشود .
گروهی از قصابان‌و طباخیها بعلت نبودن گوشت و کله و پاچه مغازه های خودرا تعطیل کرده‌اند .

درقسمت پائین شهر مشهد بیمارستان ساخته میشود

بیماران در این بیمارستان برایگان مداوا خواهند شد

از طرف بخش خصوصی در قسمت پائین شهر مشهد که یك محله‌ی پـرجمعیت میباشد یك بیمارستان مجهز احداث خواهـد شد و بیماران بطور رایگان تحت درمان قرار خواهند گرفت .
براساس گزارش واصله : دیروز یکی از کاروانسر های بزرگ مشهد بنام‌کاروانسرای «شیروانی» بهمین منظور خریداری شد و بیمارستان مزبور پس از تخریب کاروانسرا در همین محل ایجاد خواهد شد .

گشایش سمینار

مشهد ـ صبح امروزسمینار مدیران کل آموزش و پرورش منطقه سه کشور توسط آقای سرتیپی معاون وزارت آموزش و پرورش و باحضور رئیس دانشگاه و مدیران کل روسای ادارات در مشهد گشایش یافت .

اتومبیل حامل ۸ متهم واژگون گردید و۲ مامور ژاندارم کشته شدند

کوهدشت لرستان : صبح امروز هنگامیکه اتومبیل جیپ‌ژاندارمری بلوران برانندگی گروهبان یکـم عبداللهی و سرنشینی گروهبان سیف و ۸ «متهم» از بلوران عـازم دادگاه کوهدشت بود در پیچ «نعل‌شکن» واقع در ۶ کیلو متری کوهدشت بعلت «قفل شدن» فرمان واژگون گردید .
در این حادثه‌گروهبان عبداللهی راننده اتومبیل و گروهبان سیف محافظ متهمین کشته شدند و ۸ نفر متهم نیز بسختی آسیب‌دیدند و جهت درمان به بیمارستان کوهدشت انتقال یافتند .

در یك نزاع دستجمعی یکنفر کشته و ۸ نفر مجروح شدند

بهبهان: اختلاف شدید ، سی تن از اهالی قراء کهکیلویه رابجان هم انداخت که در نتیجه ۸تن از طرفین‌باتفنگ‌شکاری‌مجروح شدند.
«بندر آزرده » یکی از مجروحین که از ناحیه شکم گلوله خورده بود به یاسوج انتقال یافت وسپس به شیراز منتقل شد.
«بندر » در بیمارستان‌سعدی شیراز درگذشت.
پرونده این نزاع توسط آقای قدس بازپرس‌دادگستری بهبهان مورد رسیدگی قرار گرفت و چهار تن ار منازعین که اقدام به تیراندازی کرده بودند باقرار قانونی بازداشت شدند.

نفرات تیم تهران درمسابقه فوتبال‌فردا

نام نفرات تیم برگزیده‌تهران درنبرد چهارشنبه (فردا) مقابل تیم پلیس تایلند اعلام شد . فدراسیون فوتبال اطلاع داد که‌بمنظور آزمایش‌بازیکنانی که در اردوی تدارکاتی به سرمی برند دومسابقه در روز های چهارشنبه و جمعه باتیم پلیس تایلند ترتیب داده شده است.
درمسابقه‌روز چهارشنبه اینعده درتیم برگزیده‌ایران بازی‌خواهند کرد :
نیك‌نفس ، قفل‌ساز ، حـاج رحیمی،عبداللهی ، اللهوردی کارگرجم ، ادیبی ، عزیزی ، منا

سال چهل‌وهفتم ـ شماره ۱۳۸۵۷

اطلاعات

سه‌شنبه ـ سوم امرداد ماه ۱۳۵۱
چهاردهم‌جمادی‌الاخر ۱۳۹۲ـ ۲۵ ژوئیه۱۹۷۲

ساعات شرعی

استخراج دکتر ریاضی کرمانی

اذان صبح . . . . . ساعت ۳ و ۱۸ دقیقه
طلوع آفتاب . . . . . ساعت ۵ و ٤ دقیقه
ظهرشرعی . . . . . ساعت ۱۲ و ۱۲ دقیقه
اذان مغرب . . . . . ساعت ۷ و ۳۵ دقیقه

بخشودگی غیبت

مشمولان مقیم خارج

غیبت مشمولین عادی دیپلمه، لیسانسیه ، فوق لیسانس ودکتر مقیم خارج از کشور ،بخشوده می شود .

این عده از مشمولان چنانچه تا هیجدهم اردی بهشت ماه‌سال آینده به ایران بازگردند ووضع خدمت وظیفه خود را روشن کنند ، از بخشودگی غیبت ، برخوردار خواهندشد.

بخشودگی غیبت

یکی از مسئولان اداره‌نظام‌وظیفه امروز به خبرنگار ما گفت : «بنابر ماده ٦۰ قانون خدمت نظام وظیفه ، کلیه مشمولین مقیم خارج کشور ، در صورتی که هرچه زودتر به ایران بازگردند و خود را به‌سازمان های نظام وظیفه عمومی معرفی کنند ، از بخشودگی غیبت استفاده خواهند کرد و از مجازات آنان صرف نظرخواهد شد . »

خبرنگار ما گزارش می دهد: « به محض مراجعه مشمولین غیر غایب مقیم خارج کشور ، سازمان های مربوط به وضع آنان رسیدگی خواهد کرد و چنانکه سالم تشخیص داده شوند و ادعای کفالت‌نداشته باشند ، دفترچه آماده به‌خدمت برای آنان صادر خواهد شد .»

خبرنگار ما به نقل قول از این مسئول اداره نظام وظیفه، می نویسد :

«درصورتی که‌این‌قبیل مشمولان تا روز ۱۸ر۲ر۵۲ خود را معرفی نکنند ، غایب شناخته خواهند شد و پس از معرفی یادستگیری چنانچه طبق مقررات ، خدمت آنها بلامانع شد ، بلافاصله‌به خدمت اعزام خواهند شد تاپس از انجام خدمت زیر پرچم بی درنك جهت تعقیب کیفری به مراجع دادگستری تحویل شوند.»

سناتور عباس مسعودی در جلسه‌ناهار کلوب روتاری تحولات خلیج فارس را تشریح کرد

قدرت‌های بزرگ درخلیج فارس

نگران یکدیگرند

سناتور عباس مسعودی نایب رئیس مجلس سنا عقیده داردکه خلیج فارس در معرض رقابت های قدرت های بزرگ قرارگرفته و این رقابت ناشی از نگرانی قدرتی از فعالیت های آشکار و مشکوکانه قدرت دیگری است.

مسعودی با ابراز این‌حقیقت، دیروز از کشور های همسایه ایران در خلیج فارس دعوت کرد که‌بااتخاذ یک سیاست همکاری، همفکری و تفاهم راه هر گونه رقابت و نفوذ را بر روی قدرت ها و کشور های غیر منطقه‌ای سد کنند و مطمئن باشند قدرت های بزرگ نیز با درک حقیقت زمان‌ومکان و اینکه خلیج فارس و منابع‌عظیم ثروت آن درنتیجه بیداری ملل‌این منطقه درمعرض رقابت های آنان قرار نخواهد گرفت ، به استقلال و حاکمیت این‌کشورها احترام خواهند گذاشت .

سناتور مسعودی که در جلسه ناهارهفتگی کلوب‌روتاری مرکزدر حضور نزدیک به‌یکصد نفر شخصیت داخلی و خارجی سخن میگفت ، دراین فرصت تحولات‌خلیج فارس‌را از مرحله تصمیم انگلیس به خروج نظامی ازاین‌منطقه و همچنین سیاست تهران را درقبال این تحولات و آینده خلیج فارس تشریح کرد و به پرسش های حاضران درجلسه پاسخ گفت .

سناتور عباس مسعودی ،تحولات‌خلیج‌فارس را درجلسه ناهاردیروز کلوب‌روتاری تشریح میکند . درسمت راست عکس ابراهیم خواجه‌نوری و سناتورحسن‌ارفع رئیس روتاری‌کلوب و درسمت چپ مهندس مهتدی دیده میشوند .

پافشاری ایران

مدیر اطلاعات که تاکنون چندین‌باربه‌سرزمین های‌سواحل جنوبی خلیج فارس سفر کرده و از نزدیك بارهبران کشور های‌حوزه خلیج فارس آشنائی دارد ، از پافشاری ایران‌تحت رهبری و سیاست خردمندانه شاهنشاه،بعنوان مهمترین عامل دراجرای تصمیم انگلیس به خروج از خلیج فارس و پایان عصر استعمار دراین منطقه‌یاد کرد . او گفت روزی که دولت کارگری سابق انگلیس تصمیم به خروج از خلیج فارس گرفت وسپس دولت محافظه کار فعلی دراجرای‌این تصمیم‌شك‌و تردید و بی‌میلی بخود راه داد ، تنها ایران بود که ابقای حضور استعمار را جایز ندانست وبا پافشاری لندن را وادار به تحقق و اجرای تصمیم به‌خروج کرد و کشور های نوظهوردر سواحل‌جنوبی خلیج‌فارس‌امروز به عمق اراده راسخ ایران‌پی می برند و طبعا استقلال خود را باید مدیون ایران بدانند .

مسعودی گفت باخروج‌قوای انگلیس ، ایران خود را در مقابل مسئولیت بزرك وحساس درتامین ثبات و آرامش خلیج فارس که رك حیات اقتصادی نه‌تنها ایران بلکه کلیه کشور های‌این‌منطقه بشمار می آید ، یافت ، بااین‌حقیقت که همیشه معتقدبوده‌و هست که همکاری مشترك و همفکری میان کلیه کشورهای خلیج‌فارس تنهاکلید تامین صلح و ثبات دراین‌منطقه است .

نایب رئیس سنا درحالی که به تفصیل به تحولات بعد از خروج نظامی انگلیس از خلیج فارس اشاره کرد ، مسئولیت عدم پیشرفت سیاست و آرمان همفکری و همکاری کشور های خلیج فارس را باهدف پرکردن خلاء ناشی از خروج انگلیس به گردن سیاست ناخردمندانه رهبران فعلی بغداد نهاد .

مسعودی‌گفت‌معذالك میان ایران و اغلب کشور های این منطقه بخصوص عربستان و عمان مناسبات پرتفاهمی وجود دارد که‌دورنمای امیدبخشی از آینده میدهد .

رقابت قدرت ها

مسعودی درتشریح مسئله رقابت قدرت‌های‌بزرك وکوشش آنان درفراهم‌ساختن جای‌پائی دراین منطقه گفت ایران از روز نخست گفته که به هیچ قدرت‌خارجی خواه شوروی باشد یاامریکا ، چین یا انگلیس یا هرکشور خارجی اجازه دخالت درامورخلیج فارس را نخواهد داد و قدرت های بزرك نیز با درك‌این‌حقیقت تشخیص میدهند که خلیج فارس جائی برای رقابت نیست . اما آنچه‌امروز بعنوان مسئله رقابت قدرت به گوش میرسد ناشی از نگرانی قدرتی از فعالیت قدرت دیگر دراین منطقه است . اگر شوروی برای‌ایجاد سفارت‌خانه درامارات هیئت هائی میفرستد طبعا این فعالیت توجه امریکا را بخود جلب میکند .

مسعودی دیدار اخیروزیر خارجه امریکارانمونه زنده‌ای‌از فعل‌و انفعالات درچشم هم ـ چشمی قدرتهای بزرك در این منطقه یاد کرد .

او درسخنان خود به مسئله سه جزیره ایرانی تنگه هرمز نیز اشاره کرد . چگونگی جدائی هشتاد ساله جزایر و بازگشت اصولی‌ومنطقی آنانرا به ایران درنتیجه مذاکرات ایران و انگلیس تشریح کرد و گفت استرداد این جزایرنه‌تنها حق قانونی و مسلم ایران بود، بلکه خطر دست یافتن عوامل مخرب به این سه جزیره در دروازه حیاتی خلیج فارس‌به دریای عمان و آب های آزاد را که میتوانستند روزی در جهت‌مخالف‌منافع‌ملل‌خلیج فارس از آنان استفاده جویند برطرف کرد .

ایران و اعراب

مدیر اطلاعات‌گفت ملل‌خلیج فارس و اعراب اگر امروز به عمق‌صمیمیت و بی‌نظری‌سیاست تهران درخلیج فارس پی‌نبرده باشند خواه ناخواه این‌حقیقت بامرورزمان به‌آنان ثابت‌خواهد شد.وی بااشاره به اقدام اخیر پانزده کشور عربی درامضای نامه‌ای بی‌اعتبار به شورای امنیت‌درباره‌جزایرگفت: گوآنکه این اقدام موجب گله ملت‌ایران بخصوص ازچندین کشوردوست و امضاء کننده این نامه است ، معذالك‌این‌را نباید جدی‌گرفت، چون درحقیقت این اقدام از رودربایستی کشور های عربی از یکدیگر و برای دلخوشی یکدیگرناشی‌گردیده‌و خودامضاء کنندگان‌این نامه‌بخوبی میدانند قلب ماهیت کرده‌اند و اقدام آنان نه تاثیری دراراده تهران خواهد داشت و نه قادر است عقربه زمان را به گذشته برگرداند . مسعودی گفت مسئله جزایر دیگر بخشی از تاریخ است و چه بهتر درباره آن از این بیش سخنی بمیان نیاید .

ایران و عمان

نایب رئیس سنا درسخنان خود از اهمیت ظهور مجدد عمان ومناسبات دوستانه ایران بااین کشور خلیج فارس نیز به تفصیل سخن گفت و دیدار اخیر مشاور سلطان قابوس را از تهران گواه توسعه روز‌افزون مناسبات ایران و عمان دانست .

مسعودی‌رهبران بغداد را مسئول اتمسفرتاسف انگیزحاکم برروابط امروز ایران و عراق معرفی نمود و یادآوری کرد که مذاکرات تهران و بغداد برای‌رفع مشکلات دوکشور در شطالعرب تاقبل از روی کار آمدن‌مجدد حکومت بعث‌بخوبی پیشرفت میکرد . وی ضمن تشریح انگیزه بغداد در ایجاد وتوسعه بحران مصنوعی‌روابط باایران ، گفت پیوند هائی‌که دو ملت ایران و عراق را بهم نزدیك میکند آنقدر مستحکم‌اند که سیاست خصمانه بغداد قادر به گسستن آنان نیست . «مردم عراق بخوبی میدانند که از دوستی باایران منافع بیشتری نصیب‌آنان‌خواهد شد تادشمنی» متن سخنان سناتور مسعودی درشماره های آینده اطلاعات ازنظرعلاقمندان خواهد گذشت.

از سرویس سیاسی اطلاعات

مذاکرات نفتی

تا هفته آینده نیز ادامه می یابد

مذاکرات نفتی تاپایان هفته در سطح مدیران‌و در کمیسیون های تخصصی پایان می یابد . و از هفته آینده کارشناسان فنی و مالی و حقوقی ، تنظیم مسائل توافق شده در سطح مدیران را برای تنظیم‌توافقنامه به عهده خواهند گرفت .

امروز گفته‌شد، کارشناسان مزبور تا اوایل هفته آینده‌وارد تهران خواهند شد . درحقیقت مذاکرات با کنسرسیوم دو مرحله‌ایست .مرحله اول که‌در حال حاضر جریان دارد شامل مذاکره مدیران‌و مرحله‌بعدی که پیش بینی می شود ازاوایل یا اواسط هفته آینده آغاز گردد مذاکره فنی می باشد . در مذاکره مدیران کلیات‌توافق شده در پیشگاه همایونی در «سن موریتس» درقالب اصول مربوط به هر رشته مشخص می گردد . مثلا در مورد واگذاری نفت ، مدیران‌روشن خواهند کرد چند در صد از تولید باچه قیمت به چه صورت تصفیه شده‌یا خام در چه نقطه ، در اختیار شرکت ملی نفت گذارده شود . در حقیقت مدیران تمام زوایای تاریك «کلیات» را روشن خواهند کرد. آنگاه کارشناسان در مرحله اول نحوه اجرائی اصول‌توافق شده را تعیین سپس بصورت مواد توافقنامه تنظیم خواهند کرد .

مقامات آگاه به مذاکره کوشش دارند که مطالب و موضوعات مورد بحث را در چهاردیواری کمیسیون پنهان نگهدارند . مسئولین امر و دولت معتقدند که انعکاس و انتشار مطالب کمیسیون احتمالاً موجب تعبیر و تفسیر زودرس و صدمه به ادامه تفاهم این مذاکرات شود بهمین جهت تصمیم گرفته شد تا پایان مذاکرات هیچ نوع خبر و اطلاعی منعکس نگردد . صدور اعلامیه نهائی قبل از اواخرهفته آینده بعید به نظر می رسد. اعلامیه در پایان مذاکرات کارشناسان فنی و تنظیم نهائی توافقنامه صادر خواهد شد .

در صفحات دیگر میخوانید

بچه ها : آنها در خطر دست و پا میزنند !

● تهران‌را دریابیم(سرمقاله) تفسیر ومقالات وگزارشهای سیاسی . صفحه ٦
● سینما ـ رادیو ـ تلویزیون در صفحه ۷
● نه‌افسر امریکائی ، نه درویش سوزن زن (انتقاد از علی‌جواهرکلام) ـ چهل‌سال‌قبل در همین روز ـ جدول وپاورقی صفحه ۸
● مطلبی درباره : آلفرد هیچکاک ـ گزارشهای تحقیقی صفحه ۹
● گفتگوی‌تلفنی ـ کاریکاتور روز ـ بحث آزاد در صفحه۱۰
● مطالب مربوط بزنان صفحه ۱۱
● نیازمندیهای شما در صفحات ۱۲ ـ ۱۳ ـ ۱٤
● برنامه سینماها درصفحه ۱٤
● تفسیر و اخبار اقتصادی در صفحه ۱۵
● کتاب صفحه ۱٦
ویژه تعطیلات تابستانی صفحه ۱۸

دنیای ورزش

شنبه‌ها منتشر میشود

نظربه استقبال بی‌نظیر مردم از فیلم «فتنه چکمه پوش» ساخته «همایون بهادران» بر اساس‌داستانی از «منوچهر‌مطیعی» وبعلت قرارداد گروه سینما های نمایش دهنده‌که نتوانستند نمایش فیلم‌مذکور را ادامه دهند لذا فیلم «فتنه چکمه‌پوش»درسینماماژستیك بمعرض نمایش گذاشته شد

فتنه چکمه‌پوش
برنامه امشب سینما
ماژستیک
خیابان شاه ـ تلفن ٦٦٨٤٦١

با شرکت :
همایون بهادران
امین صدری

بلموند
انتخاب کانال دلخواه بافشار یک دکمه
باصفحه عظیم پانوراما
وتیونر تمام اتوماتیک الکترونیک
BELMONDE
electronic

بانک عمران
بدارندگان حساب تشکیل سرمایه
تا ۳،۰۰۰،۰۰۰ ریال
بشرح جدول زیر ، طبق مقررات مربوطه وام میدهد

مدت پس‌انداز	میزان وام متعلقه: برحسب پیوری	میزان وام متعلقه: حداکثر بریال	مدت استهلاك «دوبرابر مدت پس‌انداز»
۱ سال	۱ برابر	۲۰۰،۰۰۰	۲ سال
۲ سال	۲ برابر	۵۰۰،۰۰۰	۴ سال
۳ سال	۳ برابر	۱،۰۰۰،۰۰۰	۶ سال
۴ سال	۴ برابر	۱،۵۰۰،۰۰۰	۸ سال
۴ سال	۴ برابر	از ۱،۵۰۰،۰۰۱ تا ۲،۰۰۰،۰۰۰	۱۰ سال
۵ سال	۵ برابر	۲،۰۰۰،۰۰۰	۱۰ سال
۵ سال	۵ برابر	از ۲،۰۰۰،۰۰۱ تا ۲،۵۰۰،۰۰۰	۱۲،۵ سال
۵ سال	۵ برابر	از ۲،۵۰۰،۰۰۱ تا ۳،۰۰۰،۰۰۰	۱۵ سال

شعب بانک عمران در سراسر کشور برای افتتاح حساب و ادای هرگونه توضیح آماده خدمت میباشند

روزنامه فردا
فردا منتشر میشود

روزنامه دیپلمات
چهارشنبه خواندنی است

آگهی ساختمان پارکینك‌های چند طبقه

شهرداری پایتخت موضوع واگذاری ساختمان و بهره‌برداری از پارکینگ های چند طبقه زیرزمینی را درچند نقطه شهر ازجمله سبزه‌میدان ـ میدان مقابل پارک‌شهر ـ میدان ۲۵ شهریور به موسسات خصوصی با شرایط اصلی زیر مورد مطالعه قرار داده است .

آ ـ ۲۸۸۷٦ بقیه در صفحه ۱۱

هنگام مسافرت حساب پس‌انداز درگردش بازکنید بهره بگیرید و باخیال راحت سفرکنید .
صندوق پس‌انداز بانک ملی ایران

تغییرات تازه در مهمانسرای جلب سیاحان شوشتر
اطاق ، بار و رستوران در محیط آرام هوای مطبوع فضای‌عالی باقیمت مناسب در خدمت اهالی جنوب می باشد .
۱ـ۲ آ ـ ۲۸۷۰۰

یك‌شاهکاردر حد آثار کلاسیك‌وسترن

«هواردهاکس» کارگردان مشهورامریکاکه وسترنهائی چون رودخانه سرخ ـ ریوبراوو ـ الدورادو را به جهانیان عرضه کرد . اینك با فیلم «ریولوبو» افتخار دیگری بر افتخارات گذشته خود افزوده است

آغاز سومین وآخرین‌هفته نمایش
با موفقیتی کم نظیر و خیره کننده
گلدن سیتی
فقط درسینما

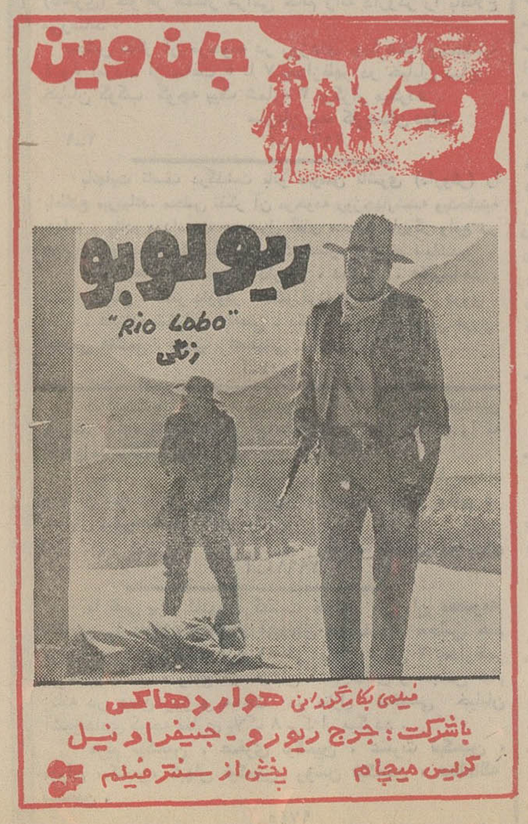

از آخرین فرصت برای تماشای این اثر پرحادثه وسترن استفاده کنید

آگهی استخدام پیمانی

سازمان بیمه کارمندان دولت در اجرای‌برنامه «تامین درمان» و تفویض آزادی به بیماران در انتخاب پزشك و بیمارستان بمنظور تامین وتکمیل قسمتی از کادر کنترل و نظارت برامور درمانی تعداد ۸۷ نفر را با مشخصات زیر از طریق‌آزمایش و مصاحبه بطور پیمانی استخدام می نماید :

ردیف	عنوان شغل	تحصیلات	تعداد
۱	متصدی کنترل بیمارستانی	لیسانس اقتصاد ـ علوم اداری ـ بازرگانی ـ ریاضی	۱۱ نفر
۲	متصدی کنترل خدمات درمان سرپائی	لیسانس اقتصاد ـ علوم اداری ـ بازرگانی ـ ریاضی	۱۱ نفر
۳	کارشناس ارزشیابی‌برموسسات درمانی	فوق‌لیسانس‌علوم‌اداری‌ـ‌بازرگانی‌ـ‌مدیریت‌بیمارستانها	٦ نفر
٤	نماینده منطقه در شهرستان‌های تابعه	لیسانس اقتصاد ـ علوم اداری ـ بازرگانی ـ علوم اجتماعی	۱٦ نفر
۵	حسابدار	لیسانس حسابداری	۱۷ نفر
٦	متصدی کنترل نسخ و دارو	دیپلمه طبیعی یا ریاضی ـ کمك داروساز دیپلمه	۱۱ نفر
۷	آمارگر	دیپلمه ریاضی یا طبیعی	۱۵ نفر

انتخاب شوندگان پس از طی دوره های کوتاه آموزش علمی و عملی در تهران و شهرستانهابه کار گمارده خواهند شد و ضمنا ردیف های ۱ و ۲و ۳ لازم است بزبان انگلیسی آشنائی کامل داشته باشند .

داوطلبانی که دارای معافیت دائم بوده و یا خدمت وظیفه عمومی را انجام داده‌باشند می‌توانند لغایت ۲۰ر۵ر۱۳۵۱ فرم زیر را تکمیل نموده و بادو قطعه عکس به سازمان بیمه کارمندان دولت واقع در خیابان ایرانشهر شمالی کوی هما با پست سفارشی و ذکر جمله (درخواست استخدام‌پیمانی) برروی پاکت ارسال نمایند .

تاریخ توزیع کارت ورود بجلسه امتحان و محل امتحان بعدا آگهی خواهد شد .

داوطلبان برای دریافت هرگونه اطلاعات بیشتر می توانند در ساعات اداری با شماره تلفن ۸۳۸۸۰۲ تماس بگیرند .

درخواست شغل ازسازمان بیمه کارمندان دولت

اینجانب دارای مدرك تحصیلی
از دانشکده / دبیرستان متولد داوطلب شغل
ردیف فقط یك شغل می‌باشم
امضاء
نشانی : شهر خیابان کوی
شماره شماره تلفن

۱ـ۲ آ ـ ۲۵۲۳۲

انقلابی بزرگ ، درراه هدفی بزرگ....
کورش بزرگ میگوید:
عزیزترین ومشروع‌ترین دارائی هرفرد خانه است.

اتحادیه فروشندگان لوازم اتومبیل

باطلاع کلیه اعضاء اتحادیه میرساند که چون انتخابات‌صنف فروشندگان لوازم اتومبیل در روز جمعه ٦ مرداد ۱۳۵۱ از ساعت ۸ صبح در محل انجمن نظارت واقع در خیابان هدایت خیابان تنکابن کوچه بزرك‌نیا دبستان نورجهان انجام می گردد برای شرکت در انتخابات کارت صنفی یا پروانه کسب لازم است خواهشمند است برای کسب اطلاع بیشتر بدفتر اتحادیه واقع در اول‌خیابان امیر کبیر ساختمان‌قامت‌رسا یا تلفنهای ۳۱۲۷۰۵ـ ۳۹۱۱۷۳ مراجعه فرمائید .

آ ـ ۹۷۰۵

مسابقه‌فوتبال

پرهیجان ترین مسابقه‌فوتبال بین‌خوانندگان‌مجله کاریکاتور برسرخریدن شماره‌مخصوص پنجمین سال

مجله کاریکاتور
منتشر شد با یکدنیا مطلب و کاریکاتور و آگهی !
استثنائا ۲ تومان