سال سی‌وچهارم ـ شماره ۹۹۴۴ | چهارشنبه دوم تیرماه ۱۳۳۸ | تکشماره ۲ ریال‌ونیم

اطلاعات

جریان روز

انگلیسی ـ فارسی ¦ باشگاه غیراتمی

سرمقاله وتفسیرجهان را درصفحه دوم مطالعه فرمائید

جریان مشروح مصاحبه مطبوعاتی شاهنشاه

امکان شکایت ایران از شوروی مطالعه میشود

صفحه ۲۴

اگر ما مصنوعا دست بهدایت افکار عمومی بزنیم کار حکومت دیکتاتوری را کرده ایم

ضعف ناشی از عدم تساوی اسلحه ویا نداشتن موشك نخواهد توانست مارا از حس تساوی حقوق محروم کند

اکنون راه خدمت وخیانت کاملا مشخص است . سیاست خارجی ووضع مملکت از هرجهت روشن است وهیچکس نمیتواند خودرا ازتشخیص راه عاجز نشان‌دهد

بدعوت وزارت دربار شاهنشاهی ساعت ۱۲ دیروز آقایان مدیران و سردبیران مطبوعات پایتخت و شهرستانها برای‌شرکت درنهمین جلسه کنفرانس مطبوعاتی درکاخ سفید سعدآباد به‌پیشگاه شاهنشاه باریافتند .

آقای سناتور عباس مسعودی‌مدیر روزنامه اطلاعات بنمایندگی ازطرف کلیهٔ مطبوعات ازابراز مراحم‌شاهانه بمطبوعات کشورسپاسگزاری کردند.

بقیه در صفحه‌بیست‌و سوم

هرتر گفت

سرنوشت امریکا و برلن بهم پیوسته است

وزیر خارجه آمریکا طی یك نطق شدید رادیو تلویزیونی هرگونه احتمال عقب‌نشینی غرب را دربرابر شوروی از میان برد

در حالی که مك‌میلان بدون توجه به مخالفت متحدین غربی تشکیل کنفرانس سران دول را بدون توجه به شکست کنفرانس ژنو لازم میداند وزیر خارجه‌جدید آمریکا تعرض خودرا برای در دست گرفتن رهبری غرب آغاز کرده است .نطق هرتر با لحن تند خود اخطاری است که در عین‌حال به روسها وانگلیسها شده‌است .

در صفحه ۱۷و۴

شاهنشاه مرکز اتمی پیمان بغداد را گشودند

مرکز اتمی پیمان بغداد درتهران ازهرکشور عضو شش دانشجو می‌پذیرد ـ برنامه مرکز اتمی تهران با احتیاجات کشورهای عضو تطبیق میکند

اعلیحضرت‌همایونی ازتاسیسات مرکز اتمی پیمان‌بغداد بازدید میفرمایند سمت چپ آقای دکتر آزاد استاد دانشکده علوم وسمت راست کارشناس انگلیسی پیمان بغداد دیده میشوند

ساعت ۵ بعداز ظهر دیروزشاهنشاه مرکز اتمی پیمان بغداد را در محل دانشکده علوم افتتاح فرمودند.

درساعت چهار و نیم مدعوین و رجال ، آقایان نخست وزیر واعضای کابینه و نمایندگان در سر سرای دانشکده علوم حضور یافتند و مقارن ساعت ۵ اعلیحضرت همایونی به‌تالار عمومی دانشکده علوم‌تشریف‌آوردند.

ابتدا رئیس دانشگاه خیر مقدم‌گفت و سپس دبیر کل پیمان بغداد‌گزارش مبسوطی بعرض شاهنشاه رساند و ضمن آن گفت :

اهمیت این مرکز در نشر معلومات بر همه آشکار است یکی از عملیات مهم این مرکز تربیت دانشمندان اتم شناس خواهد بود که از هر کشور عضو شش نفر در دوره های خاصی شرکت کرده طرف استفاده صلح جویانه از ایزوتوپهای رادیو

بقیه درصفحه ۲۱

مفسر آسوشیتدپرس مینویسد :

در ایران کمونیستها عقب‌نشسته‌اند

ترکیه و آذربایجان تنها دالانی است که روسها برای رسیدن به‌عراق دربرابر دارند ولی هراقدام روسها برای تسلط براین دالان درحکم شروع جنك جهانی‌است

مفسر آسوشیتدپرس ضمن تفسیر «وضع موجود»ی راکه برخاورمیانه تحمیل شده تشریح میکند . عبدالناصر هنوز رهبر دنیای عرب است ولی قدرت و جرئت وارد کردن ضربه جدیدی را ندارد . شوروی در عراق میتواند دست به‌عملیاتی بزند ولی نمی‌خواهد با جبهه متحداعراب روبرو شود و قاسم بتدریج دارد بصورت قهرمان رقیب عبدالناصر درمیآید .

درصفحه ٤ مطالعه‌فرمائید

مردم از تهران فرار میکنند !

شش هزارنفر بمشهد و ۵۶۰۰ نفر به‌تبریز رفتند

باز هم دو روز تعطیل متوالی فرصت مناسبی برای گریختن مردم از پایتخت پیش آورده است،دوروز تعطیل متوالی برای کارمندان مخصوصا نعمتی است که شاید از اول هر سال خدمتی کارمندان قبل از حساب کردن بروی اضافه حقوق ها وپاداش ها بر روی آن تکیه میکنند ...آنهم تعطیل متوالی در گرمترین روز های تابستان که‌باید گفت نعمت غیر مترقبه ای است...

فردا بمناسبت عید غدیر خم وپس فردا هم که جمعه است ...

از هم اکنون دسته دسته مردم باغهای دهات اطراف شمیرانات و کرج را در نظر گرفته اند ،و ای بسا که از چند روز قبل چندین خانواده زن و مرد با یکدیگرقرارو مدار گذاشته اند که از همین عصر امروز رخت سفر بربندندوبگوشه‌ای پناه ببرند ،تا هم از گرمای تهران وهم از زحمت کار وسروصدای زندگی حاد روزانه دو روزی‌راحت شوند .

بکجا میروند .

علاوه بر شمیرانات و کرج عده کثیری از مردم هم‌دو روزه تعطیل را مفتاح سفر قرار داده ودو سه‌روز دیگر در هفته آینده را هم به آن پیوند میزنند وبمسافرتهای نسبتا دور دست میروند ...

بمناسبت عید بزرك مذهبی غدیر خم عده ای به مشهد سفرمیکنند.

بقیه در صفحه بیست ودوم

دراین شماره :

ژنرالها درامریکای لاتین سقوط میکنند صفحه۶
دختران دانشگاه تهران هم آماده شدند صفحه۷
تصمیم بانك‌ملی‌برای توسعه بازرگانی شهرستانها صفحه ۱۰
مسابقه قایقرانی و جنك هفت‌لشگر ؛ صفحه ۱۱
ساربان راآب‌بردوشتران را خواب صفحه۱۴
راه کاشان یابله‌کان صد کیلومتری ! ! صفحه۱۴
اسامی برندگان جوائز صندوق پس انداز صفحه۱۵
این‌مرد ازدست زنش‌لباس زنانه میپوشد صفحه ۱۵
ترقی قیمت روغن وتنزل قیمت‌خیار صفحه ۱۷
پاسخ شورویها بامریکا درباره تخلیه ایران صفحه۱۷
اخبارشوراهای همکاری با برزنها صفحه۱۸
مصاحبه خبرنگارما باوزیر فرهنگ اتریش صفحه۱۹

مارا کنار نگذارید!

کارمندان غیررسمی شهرداریها وبنگاههای دولتی برای منع محدودیت تبدیل عنوان تلاش میکنند

آیا محدودیت تبدیل عنوان کارمندان تبعیض است ؟

دیروز وامروز ،جماعتی از کارمندان پیمانی شهرداری و بنگاه ها وشرکت های دولتی بنمایندگی از طرف سایرین بدولت ،بمجلس ،بروزنامه‌ها مراجعه کرده‌اند وطی نامه‌های متعددی که ارائه میدهند مدعی هستند :«کنار گذاشتن ما در لایحه تبدیل عنوان شرط مروت وانصاف نیست»!

قاطی مرغها ...

سردمدار اعتراضات کارمندان غیر رسمی علیه تصمیم کمیسیونهای سنا، کارمندان شهرداری تهران هستند .

کارمندان پیمانی‌وروز مزد شهرداری میگویند :

«وضع ما در قبال قوانین ومقررات

بقیه درصفحه بیست‌ویکم

چندین هزارنفر کارمندان پیمانی شهرداریها ، بنگاههاو شرکتهای دولتی تلاش‌میکنند تابلکه گزارشی‌که درهمین‌صفحه از نظر شما میگذرد بنفع آنها اصلاح شود ...

متن گزارش کمیسیون دادگستری سنا درباره تبدیل عنوان کارمندان

بطوریکه خوانندگان محترم اطلاع دارند کمیسیون دادگستری و استخدام مجلس سناضمن رسیدگی‌بلایحه‌تبدیل عنوان کارمندان‌غیررسمی کارمندان شهرداریها و بنگاههای دولتی رااز لایحه مزبور حذف کرد . این لایحه دیروز در کمیسیون دارائی سنا نیز رسیدگی شد واصلاحاتی در آن بعمل آمد . چون اصلاحات کمیسیون دارائی در کمیسیون

بقیه درصفحه بیست‌ویکم

ده‌هزارمین شماره اطلاعات در سال سی وچهارم

دیروز در خلال سرمقاله آغاز سی وچهارمین سال روزنامه اطلاعات اعلام گردید وعصر مراسم مختصری بعنوان تبریك بمدیر موسسه برگزار شد .

چون در اوایل سال سی وچهارم شماره مسلسل روزنامه اطلاعات که امروز ۹۹۴۴ میباشد به ده هزارمین‌میرسدموسسه اطلاعات برای این موفقیت بزرك که در تاریخ ایران عزیز اولین بار وقوع می‌یابد در مقام آنست مراسمی تشکیل دهد و جشنی منعقد سازد وبرای یاد بود چنین روزی شماره مخصوصی منتشر سازدوهدیهٔ‌نفیسی‌بخوانندگان‌گرامی‌اطلاعات تقدیم دارد .از صاحبان ذوق و قریحه و علاقمندان باین‌موسسه تقاضا میشود نظر خودرا در باره بر قراری این مراسم ویادبودی که موسسه اطلاعات تهیه خواهد کرد برای ما بفرستند .تا راهنمای ما واقع شود .

برنده «صدهزار تومانی» یك پسر ۹ ساله است

بیژن که درکلاس‌سوم دبستان درتهران تحصیل میکند بلیط خودرا درتبریز خریده بود وساعت هشت صبح امروز بافطار وارد تهران شد وهمراه پدر وعمویش ببنگاه بخت آزمائی مراجعه‌کرد ـ برندگان ماقبل ومابعد جایزه‌بزرك نیز درتبریز هستند

ساعت ده صبح امروز پسر بچه۹ ساله ای بنام بیژن زاهدی که برنده یك میلیون ودیالی بلیط های فصلی بود برای دریافت جایزه‌خود باتفاق پدر وعمویش به بنگاه بخت آزمائی مراجعه کرد خبرنگار ما که‌چند لحظه بعد از مراجعه برنده جایزه ممتاز در اطاق آقای‌نستورن پور رئیس‌حسابداری بنگاه بخت آزمائی ملی حضور داشت گزارش میدهد.

در تبریز بلیط خریدند

برنده‌سه ماهه‌اول‌بلیطهای بخت‌آزمائی امسال پسربچه ۹ساله‌ای است‌که در کلاس سوم دبستان تحصیل میکند و باقیافه بسیار آرامی‌در کنارپدرش آقای اکبر زاهدی بازرگان سرای چیت سازتهران ایستاده بود آقای اکبر زاهدی درمقابل‌سئوال‌خبرنگار ما که جریان خرید بلیط و اطلاع از چگونگی برنده شدن پسرش پرسیده بود اظهار داشت :بطوریکه اطلاع دارید ازنیمه خرداد ماه‌هوای تهران بشدت گرم شد باین جهت من باتفاق برادرم که افسر ارتش است تصمیم گرفتیم که برای چند روز گردش وديدن برادر بزرگم به تبریز برویم بدین این تصمیم بیست وپنجم خرداد ماه بیژن ومن وبرادرم وبرادر زاده ام‌به تبریزرفتیم وچند روزی در خانه برادرم بودیم‌و عصر ها باتفاق هم برای گردش بیرون می‌آمدیم و چون در تهران عادت به خرید بلیط داشتیم آنجا هم از این کار دست نکشیدیم و عصر یکی از روزهای هفته گذشته که چند روزی بیشتر بقرعه کشی بلیط های فصلی نمانده در حین گردش در خیابان تربیت تبریز هرکدام چند عدد بلیطی خریدیم‌ولی در موقع خرید بلیط من حاضرنبودم بلیط بخرم ولی بالاخره با اصرار بیژن یك بلیط سی ریالی بنام او خریدم وهمانجا دادم که در جیبش بگذارد وبخانه آمدیم .وقتی شماره برنده ها اعلام شد متوجه شدیم که

بقیه درصفحه بیست‌ویکم

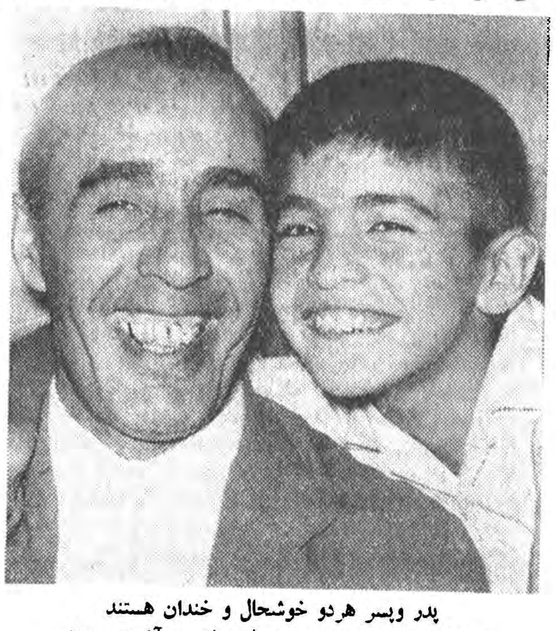

پدر وپسر هردو خوشحال و خندان هستند
برنده خردسال جایزه صدهزارتومانی درآغوش پدرش

عیدسعید غدیر

فردا عید سعید غدیر خم و بزرگترین عید شیعیان در سراسر جهان است. حضرت رسول‌اکرم صلی‌الله علیه و آله و سلم در چنین روز مبارکی هنگام بازگشت از سفر حجةالوداع (آخرین سفر حضرت خاتم الانبیاء) درکنار آبشخواری بنام خم که از آنجا راه کاروانها و قبایل و همراهان پیغمبر جدا میشد توقف فرمودند و بامر خدای متعال داماد و پسر عم و نخستین مردی که بخدای یگانه گرویده بود یعنی حضرت مولی‌الموالی علی ابن‌ابی‌طالب علیه‌السلام رابجانشینی و وصایت خود معرفی نمودند.

پیغمبر اکرم با حضور ده‌ها هزار نفر مرد و زن مسلمان علی علیه‌السلام را روی دو دست گرفته بلند نمود و باصدای معجزه آسای خود فرمود : « من کنت مولاه فهذا علی مولاه » هر که من مولای اویم این علی مولای اوست . سپس پیغمبر بزرگوارفرمود: ای خدای یکتا ، دوستان علی را دوست بدار و دشمنان‌عنی را دشمن بدار .

شیعیان سراسر جهان و بخصوص عموطنان عزیز ما افتخار دارند که بامر محکم پیغمبر اکرم از دوستان و پیروان و شیعیان علی علیه‌السلام‌میباشندو امیدواریم که عموم شیعیان پیوسته به‌نعمت دوستی علی وال علی علیه‌السلام متنعم باشند واین عید سعیدبر عموم آنان مبارك و فرخنده گردد .

اطلاعات جوانان

بایك‌صفحه مخصوص ازجواهر کلام یك داستان جذاب ازفروغ‌ـ‌رپورتاژ جالبی از انتخاب آقای تهران‌ـ یك فتورمان پرحادثه ـ‌چنداستان دنباله‌دار ـ یك فیلم بی‌نظیر از زولیت‌گریکو‌ـودهها مطلب‌سینمائی و ورزشی فردا صبح منتشر میشود ۵ ریال

سرزمین هند

کتاب تازه آقای علی‌اصغر حکمت

درصفحه۹مطالعه‌فرمائید

جشن درمدرسه عالی سپهسالار بمناسبت انتشار کتاب مرد نامتناهی

پنجشنبه سوم تیر ماه جاری مصادف با عید غدیر خم از ساعت ۶ عصر در مدرسه عالی سپهسالار جشنی بمناسبت انتشار کتاب **مرد نامتناهی علی بن ابیطالب** (ع) منعقد می شود چون فرصت تقدیم کارت نیست بدین وسیله از طبقات منورالفکر فرهنك دوست ، روحانیان عظام ، استادان دانشمند دانشگاه ، وکلای محترم دادگستری بخصوص پزشکان عالی قدر صاحبان دفاتر اسناد رسمی ـ بازرگانان و اصناف محترم و عموم ارادتمندان به آستان مولا دعوت می شود در این جشن که بمنظور خدمت به فرهنك مملکت و مذهب تشیع تشکیل می گردد

شرکت فرمایند حسن صدر

آ ـ ۸۴۳۵

ژورنال دوتهران بزبان فرانسه

از دیروز عصرها منتشر شد واز همان شمارهٔ اول هنگامهٔ برپا کرد

زیرا تازه‌ترین خبرهای ایران وخارجه جالب‌ترین مقالات اقتصادی‌ـ اجتماعی ـ ادبی ـ سیاسی ـ ورزشی و صفحهٔ زیبای بانوان آن‌تحسین خوانندگان باوفای آنرا برانگیخت . امروز وهمیشه ساعت۵بعدازظهر ژورنال دوتهران را از روزنامه فروش بخرید وبدون شك‌خوانندهٔ همیشگی آن خواهید شد .

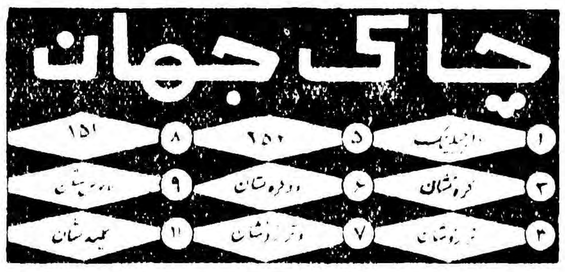

آگهی‌های آموزشگاهها

دراین شماره استثنائا درصفحه ۱۳ چاپ شده‌است

شرکت‌ملی نفت

اعزام دانشجو به انگلستان

شرکت ملی نفت ایران در سال جاری تعدادی در حدود ۲۰ نفر دانشجوی مرد باشرائط ذیل از طریق مسابقه برای تحصیل در رشته های فنی بانگلستان اعزام میدارد .

۱ـ حداکثر سن ۲۲ سال (متولدین ۱۳۱۶ به بالا)

۲ـ داشتن دیپلم طبیعی یاریاضی بامعدل از ۱۳ به بالا .

(کسانیکه دارای تحصیلات بالاتر از دیپلم باشند درصورت دارا بودن شرائط فوق میتوانند در مسابقه شرکت نمایند .

داوطلبان واجد شرائط میتوانند برگ اطلاعیه و تقاضا نامه را از سوم تاهفتم تیرماه‌درتهران و از دانشکده فنی (دانشگاه تهران) ودرشهرستانها از نزدیکترین شعبه شرکت ملی نفت دریافت دارند.

از میان داوطلبانیکه تقاضا نامه ارسال خواهند داشت عده‌ایکه واجد شرائط تشخیص داده شوند بشرحی که در تقاضا نامه واطلاعیه ذکرگردیده برای شرکت در مسابقه دعوت خواهند شد .

حرج سفر داوطلبانیکه از شهرستانها دعوت شوند بمبلغ یکهزار ریال ازطرف شرکت ملی نفت ایران در تهران پرداخت میشود .

آ ـ ۱۰۴۰۰

شما که انگلیسی میدانید !

چرا درمسابقه:

«جالب‌ترین خاطرهٔ من درایران»

و «جالب‌ترین خاطرهٔ من درخارجه»

شرکت نمی‌کنید

روزنامهٔ «تهران جورنال» که‌اکنون بصورت یکی از بهترین و کامل‌ترین وسرگرم کننده ترین روزنامه‌های دنیا درآمده ، این دو موضوع رابه‌مسابقه گذاشته وتاکنون ایرانیان وخارجی های زیادی در آن شرکت کرده‌اند .

تنهاشرط شرکت در مسابقه نوشتن‌یك مقالهٔ جالب حقیقی (به‌زبان انگلیسی) دربارهٔ بهترین وجالب‌ترین خاطرات شما در ایران یا خارجه است . این مقالات در روزنامه (تهران جورنال) چاپ میگردد و برنده مسابقه اول یك بلیط دوسرهٔ هواپیما به‌بیروت و برنده مسابقهٔ دوم یك بلیط دوسرهٔ هواپیما به‌اسلامبول دریافت خواهند داشت . اگر انگلیسی شما بقدر کافی قوی نیست که درمسابقه شرکت کنید. مقالاتی راکه دیگران می نویسند بخوانید و لذت ببرید !

نامه های خودرا به‌آدرس : روزنامه تهران جورنال ـ خیابان خیام‌ـ تهران ارسال دارید .

روزنامه تهران جورنال‌را همه‌روزه غیر از روزهای شنبه ازروزنامه فروشها خریداری فرمائید . بها ۲ریال .

آ ـ ۸۰۴۹ | ۱ـ۱۰

جریان روز

انگلیسی ـ فارسی

آقای تقی زاده در جلسه روز شنبه مجلس سنا لطفی در باره ضعف تدریجی زبان فارسی در بین جوانها ودر مدارس ایراد کردند .

این نطق سرو صدای زیادی در محافل فرهنگی پایتخت ودر میان مردم ایجاد کرد ودر اطراف آن هر کس بفراخور سلیقه و فکر خود سخنی گفت

بنظر ما ایشان یك درد بزرك اجتماعی را مطرح نموده‌اند وجا دارد که یك بار دیگر مورد تجزیه و تحلیل قرار گیرد

پیش رفت زبان انگلیسی در جامعه ما در مدارس ما در میان جوانها خیلی طبیعی است زیرا زبان انگلیسی از نظر اقتصاد ـ فرهنك ـ علم و دانش زبان حاکم است دراین مسئله هیچ تردیدی نیست که ما امروز در حال ساختمان جامعه خود از روی نمونه جوامع مترقی هستیم . ماءمجبوریم که از روش هائی که دیگران برای وضع اقتصادی و صنعتی و فرهنگی و اجتماعی بوجود آورده‌اند تقلید کنیم. ما مجبوریم که گاو آهن خودمان را بدور اندازیم و تراکتور آنهارا بگیریم مکتب خانه های خود مان را کنار بگذاریم وروش تعلیم‌و تربیت آنها را دنبال کنیم . ما مجبوریم روش آبیاری قدیمی خود را ترك کنیم وسد سازی و آبیاری جدید دیگران راتقلید کنیم .

ما ناچاریم حوض و آب انبار و جوی خودمان را پر کنیم و لوله کشی ومخزن آب آنهارا برداریم ، ما مجبوریم که‌روش صنعتی تولیدمحصولات وکالا هارا که مخلوق فکر و نظر کشور های مترقی است اقتباس نمائیم وقس‌علیهذا درکلیه رشته‌های‌علم‌ودانش

از همه بالاتر رابطه ما برای فرا گرفتن این معلومات برای اقتباس آنها با کشور های دیگر اجتناب ناپذیر است زبان ماازجهت اصطلاحات علم وصنعت جدید بکلی فقیر است . از نظر روانشناسی وقتی یك جامعه به حکم اجبار قدم در راه تقلید واقتباس از دیگران گذاشت واز نظر سطح فرهنك و صنعت واقتصاد در ردیف پائین‌تری از دیگران قرار داشت خواه ناخواه افراد آن جامعه گذشته از احتیاج مادی در تاثیر معنوی فرهنك وزبان دیگران قرار می گیرد وقتی افراد یك جامعه مخصوصا نسل جوان آن‌درمقایسه بادیگران‌درخوداحساس‌حقارت نمود خواه ناخواه این حس حقارت موجب ایجاد جذبه و شیفتگی نسبت بمظاهر اجتماعی دیگران و دوری و بیزاری نسبت به خصوصیات اجتماعی جامعه خودمیشود ونتیجه حتمی‌این‌عکس العمل‌ایجاد یکزاویه انحراف صد درجه بسوی زبان و آداب دیگران و فراموش کردن ویا خودرا بفراموشی زدن نسبت به زبان و آداب ملی واجتماعی خود می باشد .

بنظر ما تقی زاده در طرح این موضوع نظر عالی تری دارد وآن این است که در کشوری که هیچگونه تلاش و کوششی برای تقویت زبان فارسی نمی شود در کشوری که نسل جوان آن در اثر روش غلط تعلیم و تربیت اصلا از دقایق زبان اصلی خود آگاهی ندارد و یك متن از متون‌قدیمی زبان مادری خود را نخوانده است و سواد خواندن آنرا ندارد چرا باید از کودکستان و دبستان زبان بیگانه بیاموزد ؟

زبان یکی از ارکان ملیت هر قومی است و بدون کوچکترین تردیدی جه‌از نظر برنامه های مدارس و چه از نظر وضع اجتماعی زبان فارسی در وضع کنونی یکی از اسف انگیز ترین ادوار زندگی خودرا میگذراند وباید گفت اگر بااین طریق نسبت به زبان فارسی بی‌اعتنائی شود. دیری نمی گذرد که یکی از ارکان ملیت ما در زیر هجوم روز افزون لغات بیگانه خرد خواهد شد .

زبان انگلیسی و هر زبان دیگری را به حکم احتیاج و ضرورت تاریخی که فعلا کشور ما به صنعت واقتصاد بیگانگان دارد باید فرا گرفت . اما در مقابل باید زبان فارسی را بصورت یك دژ تسخیر ناپذیر ملیت خود در آوردیم

باید این حس حقارت دربرابر دیگران که به صورت بسیار مبتذل و تهوع آوری در آمده است از بین برداشته شود در طوفان جهانی باید جوانها را بیش از پیش بعوامل ملی متکی کرد باید به آنها فهماند این دوره تقلید یك دوره ابدی برای ما نیست بلکه موقتی است و دیر یا زود ماناز متابعت دیگران بی نیاز خواهیم شد ودراین صورت باید ارکان ملیت خود را محفوظ داریم نه اینکه روزی چشم باز کنیم و به بینیم‌که در آداب‌ورسوم وزبان دیگران غرق شده‌ایم و به قول شاعر نه از تاك نشان است ونه از تاکنشان

باشگاه غیراتمی

شکافی که بر سر تسلیحات‌اتمی در حزب کارگر انگلیس پیدا شده بود بایك راه حل معتدل پایان یافته است . ولی این میانه روی هنوز بحدی در مقایسه بانظریات رسمی جسورانه جلوه میکند که میتوان آنرا انقلابی شمرد

اختلاف اصلی در حزب بر سر خلع سلاح یك جانبه یا مشروط بود. دوگروه نیرومند از اتحادیه‌های کارگری ـ که ستون فقرات حزب کارگر انگلستان را تشکیل میدهند ـ طرفدار خلع سلاح اتمی یك‌جانبه وبی‌قیدو شرط‌انگلستان بودند . دربرابر این عده ، مسئولین حزب ودر راس آنها گیت‌اسکل و بوان ، چنین امری رابزیان مصالح ملی انگلستان میشمردند. درمباحثاتی که سال گذشته بر سر این موضوع در گرفت «فرانك کوزینس» رئیس اتحادیه کارگران حمل و نقل که یك ششم آراء حزب کارگر را در دست دارد وشخصی که بعقیده بسیاری جانشین ارنست بوین در نهضت کارگری انگلیس‌شده‌است، سخت بابوان ، سخنگوی حزب در امور خارجی در افتاد .

بوان میگفت چشم پوشی یك طرفه انگلستان از سلاحهای اتمی در حکم آنست که وزیر خارجه انگلیس رابرهنه به کنفرانس های بین‌المللی بفرستند.

این اختلاف نظر با نزدیك شدن تاریخ انتخابات عمومی خطرناك تر شد.اگر حزب کارگرنمی توانست در یکی از مهمترین شعار های انتخاباتی خود متحد شود شکست خودرا تسهیل کرده بود. مباحثات در این زمینه سرانجام منجربه‌تنظیم فرمول حد وسطی شده‌است که نکته اصلی آن چشم پوشی از اسلحه اتمی در عین حفظ وضع موجود است . اگر کارگران در انتخابات آینده ـ باحتمالی اکثیر همین سال ـ روی کار آیند از آزمایش وتولید سلاحهای اتمی برای همیشه خودداری خواهند کرد و یك «باشگاه غیراتمی» از سایر کشورهائی که امکان ورودبه‌باشگاه اتمی را دارند تشکیل خواهند‌داد. بدین معنی که از آنها نیز تعهد خواهند گرفت از نمونه انگلستان پیروی کنند . ولی در عین حال سلاحهای موجود در خاك انگلستان حفظ خواهد شد و سر فرماندهی آتلانتیك همچنان اجازه خواهد داشت پایگاه های اتمی در این کشور داشته باشد .

انگلستان بدین ترتیب هم عضو باشگاه اتمی و هم عضو باشگاه غیر اتمی خواهد بود و این به مزاج انگلیسها سازگار تر است .

این نکته شاید بزرگترین نقطه ضعف طرح حزب کارگر راتشکیل دهد و مهم ترین مانع عملی بر سر راه سایر دول در پیروی از این نمونه باشد . کشور هائی که در تولید اسلحه اتمی گام برداشته‌اند ودیر یازودخودرابه‌پایه انگلستان خواهندرسانید ـ دررتبه اول‌فرانسه چندان تحت تاثیر این از خود گذشتگی حزب کارگر قرارنخواهند گرفت . اگر قدرتهای اتمی دواقعا منحصر به آمریکا و شوروی شوند ،دولت های درجه دوم کمتر احساس ناراحتی خواهند کرد . ولی وقتی یك دولت درجه دوم وسیله نیل بمقام درجه اول را در دست داشت ، همه را تحریك به رقابت با خود خواهد کرد.

با اینهمه همین اندازه گذشت کارگران قابل ملاحظه است. اینکه لااقل یك دولت از میدان رقابت مرگبار اتمی کنار میرود و فضارا با ابرها و خاکستر های آزمایشهای اتمی خود بیش از این مسموم نمی سازد خدمتی به همه افراداساسی خواهد بود. واحتمال میرود که در سیاست اتمی سایر کشور هانیز بی اثر نماند و خصوصا آمریکا و شوروی رابه قطع آزمایش و تولید سلاحهای اتمی تشویق کند .

اسرار اتمی دیگر چیزی نیست که از دسترس دولتهائی در مراحل نسبتا بالای صنعتی دور باشد و در هر دائرة المعارف جدیدی میتوان ، اصول ساختن یك بمب اتمی معمولی رایافت . با افزایش تعداد کارخانه های برق اتمی هر سال مقدار روز افزونی مواد قابل انشقاق بدست می آید که‌میتوان صرف ساختن سلاح های اتمی کرد و بدین ترتیب نه تنها فرانسه و آلمان غربی و بعد ها ایتالیا ،بلکه چین و حتی اسرائیل و دیگران‌نیز خواهند توانست به گروه‌کشورهای اتمی به‌پیوندند و اسلحه اتمی در مدتی نه چندان دور ازلحاظ‌فراوانی بصورت سلاحهای معمولی درخواهد آمد.

اگر مجالی برای دور بند کردن دیوی که بدست بشر آزاد شده باقی مانده باشد در همین ماه ها ومسالها است . واکنون که حزب کارگر انگلستان قانیمه این‌راه دشوار را رفته توقع و انتظار دنیا ازدانشمندان و کارشناسانی که در ژنو سرگرم بحث درباره چگونگی منع آزمایش های اتمی هستند بیشتر میشود .

هرکدبانوئی میداندکه تنها تهیه غذاهای خوب برای پذیرائی ازیك مهمان‌کافی نیست

سفره مزین زیبائی برای نشان دادن آنها لازم است سرویس غذاخوری آلمانی پیرایش ازنوع بهترین چینی‌های آلمانی بطرح‌های گوناگون باسلیقه‌های مختلف
آ ـ ۱۰۷۵۲ جلوه خاصی به‌سفره شما می‌بخشد

شارل و عبدالرحمن

اثر:جرجی‌زیدان ـ ترجمه :محمدعلی شیرازی

این‌داستان مهیج تاریخی که‌ماجرای فتوحات اسلام درارویا و جنك شارل پادشاه فرانسه باعبدالرحمن فرمانده قوای اسلام‌درآن شرح داده شده‌است‌فردا در (۲۵۸)صفحه باروی جلد سه‌رنك از طرف «اداره مجله ماه نو» منتشر میشود .

خانه فروشی بقیمت سیصدهزارتومان

بمساحت ششصددوپنجاه‌متر دربهترین محل باغ‌صبا خوش نقشه، شخصی‌سازاز نظرمسافرت مالك‌فروخته میشوددارای شش‌اطاق وسه‌زیر زمین گلخانه اتومبیل‌وارد حیاط‌میشود رجوع‌فرمایند لاله‌زار ۳۹۷۸۴
به:بنگاه کوشان آ ـ ۱۰۴۳۶ ۱ ـ ۵

ترك تریاك، مرفین، هروئین

بامتد جدید درمدت کوتاه دکتر علی اصغر سعادت خیابان ژاله آب سردار مقابل کوچه سیمین تلفن ۳۱۶۳۶
۱ ـ ۵ آ ـ ۷۸۶۱

بدینوسیله ازکلیه دوستان و آشنایان و اقوام محترمی که در مراسم تشییع جنازه ومجالس ترحیم و مجلس ختم مرحومه داراریبقا کهن زاده شرکت فرموده ویا کتبا وتلگرافا ابراز لطف و همدردی نموده‌اند تشکر نموده وچنانچه به علت تالم روحی در عرض تشکر حضوری تاخیری رخ دهد تقاضای عفو داریم
آ ـ ۱۱۱۱۲ موسی کهن زاده ـ دکتر کهن زاده ـ رستگار

خاندان معصومی قائمی عدنانی جوادی آهنچی مکنون نبئی محتشمی عرب‌پوریان زاهدی شهابی لطفی ـ کشاورز موسویان ضمن اظهارتاسف از فقدان اسفناك شادروان دکتر سید محمد قائمی (بزرك خاندان‌قائمی) از قاطبه اهالی دامغان و جناب آقای فرماندار و آقایان روسای ادارات انجمن‌شهر که باشرکت درمراسم تشییع جنازه وختم آن‌مرحوم و همچنین تشکیل مجالس ختم از طرف اداره بهداری‌دامغان و هیئت حسینیه حضرت ابوالفضل علیه‌السلام ابراز همدردی فرموده وموجبات تسلی بازماندگان فقید سعید رافراهم فرموده‌اند بی‌نهایت متشکر و ممنون میباشند ضمنا ازانجمن محترم دامغانیهای مقیم مرکز و سایر دوستان و بستگان که وسیله درج آگهی درروزنامه ومخابره تلگراف و ارسال نامه اظهارمحبت فرموده‌اند سپاسگزاری نموده و چنانچه بواسطه تالم روحی در عرض تشکر حضوری و تقدیم عریضه تاخیری رخ‌دهد باین‌وسیله معذرت خواسته وامید بخشش داریم .
آ ـ ۱۱۱۱۴ از طرف خاندان قائمی ـ محسن قائمی

تشکر واعتذار

از جناب آقای اشتری استاندار محترم استان یکم و تیمسار سرتیپ خدایگان و جنابان آقایان روسای محترم ادارات و دوستان و آشنایان واقوام که در مراسم تشییع جنازه وختم مرحومه بانو حشمت رفیع سمیعی شرکت ویا کتبا و تلگرافا ابراز مرحمت و همدردی‌فرمودند تشکر وسپاسگزاری می شود و چنانچه به سبب تالمات روحی عرض تشکر حضوری وتقدیم جواب تلگرافات مقدور نگردد عفو خواهندفرمود.
اسداله رفیع سمیعی ـ دکتر محمد رفیع سمیعی ـ دکتر داود رفیع سمیعی ـ محمد ربیع منشی زاده سمیعی ـ مهندس نصرت‌اله اسدی

«خاندان کاتوزیان»

تشکر وسپاسگزاری یکایك افراد فامیل را به حضور محترم سروران گرامی جنابان آقایان سناتور ها ونمایندگان محترم مجلس شورای ملی و تیمساران معظم و آقایان معاونین ومدیران کل وافسران عزیز و روسای ادارات و خویشان و دوستان عزیزی که در مصیبت جانگداز و واقعه دلخراش شهادت یکی از عزیزترین افراد فامیل «سرهنك مالی ابراهیم کاتوزیان» قدم رنجه فرموده ودر مراسم تشییع جنازه ومجالس ختم وهفته آن شادروان شرکت فرموده ویا وسیله نامه و تلگراف و درج در جراید مارا مورد لطف و عنایت مخصوص خود قرار داده و قلب مجروح بازماندگان آن مرحوم را بدین وسیله تشفی والتیام بخشیده‌اند تقدیم داشته و چنانچه در عرض تشکر و شرفیابی در نتیجه تالمات و ناراحتی های روحی تاخیری رخ دهد تمنای پوزش و طلب عفو دارند . از طرف کلیه فامیل سرتیپ کاتوزیان

تشکر واعتذار

از ذوات محترم و رجال ارجمندی که در فاجعه درگذشت وتشییع ومجالس ترحیم وبرگذاری هفته شادروان غلامحسین مفتاح در قم‌شرکت ویا بوسیله تلگراف وتلفن و درج در روزنامه ها بازماندگان آن فقید سعید را سر افراز فرموده اند صمیمانه امتنان داریم واگر بواسطه تالمات روحی توفیق تشکر حضوری حاصل نگردید پوزش میطلبیم .
مفتاح ـ شقاقی ـ آراسته ـ اسفندیاری ـ شجری ـ صبا ـ صدیقی ـ نورزاد ـ کاردار ـ دگاهی ـ اسعد ـ درخشان ـ مقدم ـ رکنی ـ منصوری‌دارا ـ قره باغی ـ سرهنك اختیار ـ مهین فر
آ ـ ۸۴۳۹

دکتر ارسطو تایید
دکتر درطب
پذیرائی : صبح و عصر
آدرس : انتهای خیابان‌شاه روبروی‌چهارراه سلسبیل وآذربایجان

جلد دوم کتاب

امام علی بن ابیطالب (ع)
تالیف استاد عبدالفتاح عبدالمقصود مصری ترجمه وشرح آقای طالقانی از نفیس ترین کتب تحقیقی‌مربوط بزندگی حضرت امیرالمومنین (ع) منتشر شد .مراکز فروش :
کتابفروشیهای آخوندی ـ ابن‌سینا ـ سیروس ـ شمس ـ محمدی .
آ ـ ۸۴۱۵ ۱ ـ ۲

کیف دستی زیب دار
محتوی دو جلد سند مالکیت‌خانه پلاك ۳۰۸ فرعی از ۱۶۷۰ مفروز از پلاك سی ودو فرعی از اصلی‌مذکور بارونوشت اسناد و مدارك دیگر و شناسنامه اینجانب دکتر علی‌برجیان در تاکسی جا مانده از یابنده تقاضا میشود به آدرس خیابان عشرت‌آباد کوچه حمام زیبا منزل شخصی یا تلفن ۴۱۳۴۴ مراجعه و ضمن‌تحویل اسناد مژدگانی خودرا دریافت‌دارند

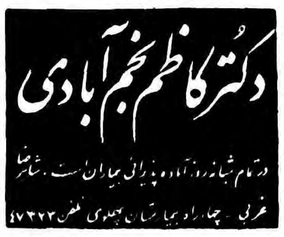

استخر اسفرجانی همه روزه ازصبح
تا عصر دایر
باغ مصفا خنك وارزان ـ محمودیه خیابان اوین درکه

بیماریهای آمیزشی ـ مجاری ـ ادرار ـ سستی‌وناتوانی ـ میدان بهارستان ـ خیابان صفی‌علیشاه دکتر یحیی صدری

انالله وانااليه راجعون

بدینوسیله فوت مرحوم مغفور **دکتر رضا بانکی** را که‌از رجال باتقوی و باایمان بوده‌اند باطلاع علماء اعلام وحجج اسلام ودوستان و آشنایان آنمرحوم میرسانیم مجلس‌ترحیم روز شنبه ۵ر۴ر۳۸ ازساعت ۹الی ۱۱ صبح درمسجد ارك منعقد خواهد بود

الاحقر محمد الموسوی البهبهانی ـ الاحقر بهاءالدین نوری نبوی ـ الاحقر محمد علی لواسانی ـ الاحقر میرزاخلیل کمره‌ای ـ الاحقر سید حسن لواسانی ـ الاحقر سید علی لواسانی

بانهایت تاثر ضایعه جانگداز فوت مرحوم **دکتر بانکی**را که‌از پزشکان‌عالیقدرجامعه‌پزشکان ونمونه‌کامل‌تقوی‌بودند باطلاع همکاران و دوستان محترم میرسانیم مجلس‌ترحیم آنمرحوم ازساعت ۹ تا۱۱ صبح روز شنبه ۵ر۴ر۳۸ در مسجد ارك منعقد خواهد بود

دکتر نصرت‌الله کاسمی ـ پروفسور شمس ـ دکتر علی جلالی ـ دکتر مسعود ضرابی ـ دکتر پایا ـ دکتر احمد امامی دکتر احمد پزشکمهر ـ دکتر لواسانی ـ دکتر هشترودیان دکتر آژیر ـ دکتر محمد دفتری ـ دکتر جمال‌الدین‌نوربخش پروفسور صدوقی ـ دکتر مصطفوی ـ دکتر کوثری ـ دکتر منظوری ـ دکتر اسدی ـ دکتر آگاه ـ دکتر تفضلی ـ دکتر محمد بهشتی ـ دکتر شب افروز ـ دکتر سرهنك حاجبی دکتر سینکی ـ دکتر عباسعلی نجم‌آبادی ـ دکتر شهمیری

خانواده های **بانکی ـ جوهرچی ـ پایا ـ سلیم‌نژاد ـ سلیمیان ـ سجادی ـ مکری ـ نافعی ـ قره‌گزلو ـ هاشمی ـ شیشه‌بر ـ شجاعت ـ سیداحمدیان ـ بنی‌هاشمی ـ مرتضوی ـ پیامی‌غیاثی محتشمی** بانهایت تاثر وتالم ضایعه اسفناك درگذشت بانکداز **دکتر رضا بانکی** را باطلاع‌عموم دوستان‌وآشنایان میرسانند مجلس ترحیم مردانه روز شنبه ۵ر۴ر۳۸ از ساعت ۹الی ۱۱ صبح درمسجد ارك و مجلس ترحیم زنانه روز پنجشنبه ۳ر۴ر۳۸ ازساعت ۴الی ۷ بعداز ظهر درمنزل شخصی واقع در سرچشمه منعقد خواهد بود .

حاج‌حسن بانکی ـ حاج محمد جوهرچی ـ حاج سید احمد سجادی
آ ـ ۱۱۱۲۲

بانهایت تاسف درگذشت شادروان **گشتاسب کیخسرو پور** را باطلاع خویشان‌ودوستان وآشنایان‌میرساند .مجلس پرسه آن شادروان ازساعت ۴الی۷ بعداز ظهرروز پنجشنبه سوم تیرماه ۳۸در آدریان‌زردشتیان واقع‌در خیابان‌استالین برگزار میشود .

بانو کیخسروپور ـ کیخسرو کیخسروپور ـ دکتر خسرو کیخسروپور ـ خدایار کیخسروپور ـ کتایون بانکی ـ دولت نوذری ـ رستم نوذری ـ مهربان نوذری ـ فریدون نوذری ـ مروارید پرتوی ـ سرور جوانمردی ـ مهربان بامسیان ـ رستم پرتوی ـ فریبرز پرتوی ـ شیرین امانت ـ دکتر منوچهر پرتوی ـ مهربان بانکی ـ رستم‌زرتشتی ـ گوهر مهربانی ـ رستم مهربانی
آ ـ ۸۴۵۵
بعموم بازماندگان آنمرحوم مصیبت وارده راتسلیت‌میدهیم

بدینوسیله باطلاع‌عموم‌طبقات محترم پایتخت‌میرساندمراسم شب هفت دوشیزه عزت گرامی بنت جناب آقای حاج‌محمد علی گرامی روز جمعه ۴ تیرماه ازساعت ۴ تا ۶ بعداز ظهر بر مزار آنمرحومه واقع در ابن‌بابویه برگزار میشود

سید ابوالقاسم کاشانی

خانوده‌های **گرامی ـ زنده‌نام ـ سالمی ـ مصطفوی کاشانی آیت‌الله‌زاده ـ خلیلی تهرانی ـ طیبی ـ سیگاری ـ قمی پیروز ـ افتخار الاسلام ـ خطیبی ـ عندلیب ـ معظمی ـ خدابنده خوشنویس ـ ذکائی ـ پویان**

بدینوسیله مراسم برگذاری شب هفت دوشیزه ناکام**عزت گرامی** را ازساعت ۴تا۶ بعداز ظهر روز جمعه ۴ تیر ماه کنار آرامگاه آنمرحومه واقع در ابن‌بابویه باطلاع بستگان و دوستان میرساند .
آ ـ ۸۵۵۵

بمناسبت هید سعید غدیر و گشایش بنای جدید انجمن اخوت از اخوان صفا که دارای‌عضویت انجمن هستند خواهشمند است که ساعت شش بعد از ظهر پنجشنبه سوم تیر ماه بانجمن تشریف فرماشوند.
آ ـ ۸۳۵۷ ۱ ـ ۲ دفتر انجمن اخوت

هدیه عید غدیر

رساله کوچکی حاوی مقاله بسیار جالبی بنام : جلوه حق در اندونزی یا گوشه‌ای از شخصیت «امام علی مشعل انقلاب اسلامی» به قلم نویسنده اندونزی ، ترجمه سید غلامرضا سعیدی ، منتشر شد از کلیه روز نامه فروشها و مرکز پخش : کتابفروشی **محمدی خیابان شاه آباد** به قیمت چهار ریال خریداری فرمائید ۱ ـ ۲ آ ـ ۸۴۲۷

بمناسبت عید غدیرخم حسب‌المعمول سنواتی روز پنجشنبه سوم تیرماه از ساعت ۴تا۱۰ بعدازظهر در منزل آقای سید محسن‌جواهری واقع در خیابان سیروس کوچه‌امین‌الدوله مجلس‌جشنی‌برقرارخواهدبود.

جشن در انجمن دانشوران

بمناسبت عید سعید غدیر روز پنجشنبه سوم تیر ماه ازساعت ۷تا۹ بعد از ظهر مجلس جشنی در محل انجمن دانشوران تشکیل میشود از عموم دوستان و علاقمندان دعوت مینماید شرکت وسرافراز فرمایند .

دعوت از اعضاء حزب مردم

روز پنجشنبه سوم تیر ماه ساعت ۶ بعداز ظهر بمناسبت عید سعید غدیر مراسم جشنی در شورای بخش یك جنوب شهر حزب مردم با حضور جناب آقای علم دبیر کل برگذار خواهد بود از عموم افراد حزب دعوت می شود در روز مزبور در محل شورا واقع در میدان شاه خیابان مولوی حضور بهمرسانند .
آ ـ ۸۴۸۳ رئیس شورای بخش یك جنوب شهر عباسقلی امیرحجازی

عصر جمعه بمناسبت عید سعید غدیرخم درمجمع جوانان اسلام کوی مدنی مترجم نظام‌سرآسیاب دولاب جشن‌معمولی برپاوازدوستان دین دانش پذیرائی میشود .

من کنت مولاه فهذاعلی‌مولاه

طبق‌سنوات قبل روز پنجشنبه عید غدیر خم‌از ساعت ۴الی۷ بعداز ظهر درمنزل حجت‌الاسلام آیت‌الله حاج‌شیخ‌ابوالحسن نجم آبادی مجلس جشن منعقد میشودخواهشمنداست‌باشرکت‌درمجلس،خاندان‌عصمت و طهارت‌را خوشنود فرمائید .
نشانی قرب ایستگاه‌راه‌آهن کوچه‌نجم‌آبادی
سروان‌صدقی ـ امین‌پور ـ رجبی‌پور

برای فردا که روز عید سعید مبارك غدیر می باشد حضرت آیت‌اله سید هدایت اله تقوی شیرازی در منزل از صبح تا ظهر از عموم طبقات مسلمین پذیرائی می نمایند سید عبدالعلی تقوی آ ـ ۸۵۰۱

پیشگاه معظم شاهنشاه‌محبوب‌وجوانبخت

جان‌نثارمفتخرم که‌از طرف اهالی جنوب پارك شهر بمناسبت عیدسعید غدیرخم تبریکات خودرا به‌خاکپای همایونی تقدیم و سلامتی ذات اقدس شاهانه‌را دراین‌روز فرخنده ازدرگاه یزدان آرزودارم .
خادم خانه‌زاد ـ فضل‌الله منطقی رئیس‌انجمن محلی جنوب پارك‌شهر

بمناسبت شب هفتم درگذشت شادروان **فیض محمدزاهد خراسانی** مجلس یادبودی در روز پنجشنبه ازساعت۵الی ۷ بعداز ظهر در مزار آنمرحوم در امامزاده عبدالله برپا خواهد بود . آ ـ ۸۴۵۹ خانواده زاهد خراسانی

بمناسبت فوت ناگهانی پدر بزرگوارمان **آقای نوراللهمعزز** اینك به‌تهران‌مراجعت کرده‌ایم مجالس‌یادبودی‌برای‌شرکت دوستان روزهای پنجشنبه ۳ر۴ر۳۸ وجمعه ۴ر۴ر۳۸ از ساعت ۶ بعداز ظهر برگذار خواهد شد .
نشانی ـ مقابل درب شرقی بیمارستان پهلوی ساختمان های جدید کاشی ۹ منزل آقای پرلسچی اتوبوس ۴ و۲۷ بیمارستان
دکتر خلیل معزز ـ شاهپور معزز

بدین‌وسیله یکمین سال وفات مرحوم **محمدحسن محمدی** را باطلاع دوستان و آشنایان محترم میرساند برای شادی روح آنمرحوم‌مجلس ترحیمی روز چهارشنبه ۳ر۴ر۳۸از ساعت ۶بعداز ظهر به‌بعدبرقراراست.
آدرس شهناز خیابان همایون کوچه دامغانی منزل محمدی
آ ـ ۸۵۰۹ خانواده محمدی

فوت نابهنگام **رمضان‌مقدم**رابعموم دوستان‌وخویشاوندان اطلاع داده ومجلس ترحیم آنمرحوم روز پنجشنبه ۳ر۴ر۳۸ ازساعت ۹الی ۱۱ صبح درمسجد ارك برگذار میشود
از طرف خانواده های مقدم ـ نموی ـ حاج هاشمی ـ حسین ملکوتی
آ ـ ۸۵۳۱
بعموم بازماندگان آنمرحوم مصیبت وارده راتسلیت‌میدهیم

خانواده های **جواهری ـ سمیعی ـ نمازی ـ سعادت طلب ـ کاشانی ـ شعبانی ـ غنی ـ لاجوردی ـ حاج‌احمدی** بانهایت تاسف فوت مرحومه **زهرا خانم جواهری** را باطلاع کلیه دوستان وآشنایان میرساند مجلس ترحیم مردانه روز پنجشنبه ۳ر۴ر۳۸ ازساعت ۹تا۱۱ درمسجد لرزاده خیابان لرزاده و مجلس ترحیم زنانه عصر همانروز ازساعت ۴تا ۶ بعداز ظهر درمنزل شخصی آنمرحومه واقع درخیابان خراسان انتهای کوچه داراب کوی حکیم برقرار خواهدبود
علی محمد جواهری معروف به عموی جورابچی ـ محمد جواهری ـ عباس جواهری ـ علی حمید سمیعی ـ حاج رضا نمازی ـ قدرت‌الله‌سعادت طلب عزیزالله شعبانی ـ حسین شعبانی ـ مهدی کاشانی ـ احمد غنی ـ مهدی لاجوردی ـ قدرت الله احمدی
مصیبت‌وارده‌رابعموم بازماندگان‌آنمرحومه تسلیت‌میدهیم

باکمال تاثر درگذشت شادروان سید **محسن بشیری‌ابوی** آقایان سید جلال و سید عباس و سید محمد بشیری را به اطلاع دوستان و آشنایان میرساند مجلس ختم آنمرحوم در روز جمعه ۴ر۴ر۳۸ ازساعت ۸ صبح الی ۱۱ در مسجد حاج ابوالفتح واقع در خیابان ری منعقد خواهد بود .
ازطرف‌اتحادیه صنف‌باطریساز حاج‌محمدرحیم‌ابوالقاسمی از طرف سهامداران شرکت سهامی باطری‌ایران محمود زربافیان
آ ـ ۸۴۷۷
بعموم بازماندگان آنمرحوم مصیبت وارده راتسلیت‌میدهیم

بدینوسیله از اهالی محترم کسبه خیابان خراسان و شهباز ـ ری تا میدان شوش مخصوصا آقایان صادق حسین علی سعیدی ـ حاجی‌ابراهیم نصیریان ـ حاجی اسدالله‌سریع السیر ـ حاجی آقا رضا حداد ـ اکبر زربخت ـ سیداحمد و اخوان هوشی‌سادات ـ حاجی‌سید ابوطالب‌رخصفت ـ حاجی سید مهدی رخصفت ـ وعموم کسبه سبزه میدان ـ سرای خورشید توتونفروشها دراین مصیبت وارده که‌در تشییع جنازه جوان ناکام **ناصر شیخ عطار** جگر پاره اینجانب وختم آنمرحوم درمسجد سلمان شرکت کرده‌اند سپاسگزارم و ضمنا روز شنبه ۵ تیر ساعت ۴الی ۹بعداز ظهر واقع‌در ابن‌بابویه مجلس یادبودی جهت آنمرحوم منعقد است
آ ـ ۸۵۳۹ مصطفی‌شیخ عطار

بقیه آگهی‌های ترحیم وتسلیت درصفحه ۲۱

آدنائر وارهارد باردیگر صلح کردند

صدراعظم آلمان به‌ارهارد نوشت به‌همکاری او درحل مشکلات نیازمند است

بن- رویتر - انجام آخرین مناقشه آدنائر صدراعظم آلمان غربی با وزیر اقتصادش پروفسور ارهارد به صلح انجامید .

خبر ختم این اختلاف را خبرگزاری آلمان غربی منتشر ساخته است . طبق این خبر پس از حل اختلاف در مجمع حزب نامه هائی میان دو رهبر آلمان غربی رد و بدل شده که با نامه آدنائر به ارهارد آغاز گشته است .

ارهارد در پاسخ خودبه صدراعظم نوشته است « من آماده هستم جلوی احساسات خودرا بگیرم ولی بشرط آنکه تضمین داشته باشم که درکار من دخالت نخواهد شد ».

جانشین طبیعی

علت کشمکش اخیر تصمیم آدنائر به خودداری از قبول سمت ریاست جمهوری است . اما هنوز ارهارد در نظر اغلب اعضای حزب دمکرات مسیحی جانشین طبیعی آدنائر برای سمت صدارت عظمی میباشد . آدنائر با این امر مخالف است .

آدنائر در نامه خود به ارهارد متذکر شده بود که آندو نباید به مردم نشنان دهند که مشغول مجادله می باشند از اینرو باید در مصاحبه های مطبوعاتی خود دقت کنند ارهارد جواب داده است که این نامه برای ختم مجادله کافی نیست .

ارهارد اظهارات اخیر صدراعظم را در حکم تحریک خود به مجادله‌شمرده است .

ادنائر نوشته بود به همکاری‌ارهارد برای حل مشکلات آینده نیازمند است و بهمین سبب مایل است بر روابط آندو صمیمیت و اعتماد و همکاری حکومت کند .

هر دو رهبر بزرگ

ارهارد متقابلا این نظر را تائید ننموده است . اما اوبه صدراعظم مینویسد « من نه فقط وزیر اقتصاد شما هستم بلکه در برابر گروه پارلمانی حزب دمکرا تمسیحی نیز مسئولیت دارم و حتی در برابر تمام مردم آلمان مسئولم .

اما استحکام وضع فعلی برای من مشکوک است .

اگر این ظن مرا بر طرف سازید من‌مطمئن‌میشوم که میتوانیم‌بصمیمیت و هماهنگی خود ادامه دهیم . »

هاینریش کرون از رهبران مهم حزب دمکرات مسیحی در جلسه‌گروه ۲۷۱نفری پارلمان حزب‌گفت : گروه پارلمانی و هر دو رهبر بزرگ حزب ختم اختلاف را اعلام میدارند .

سوسلف درپاریس

پاریس - رویتر- میخائیل سوسلف دبیرحزب کمونیست شوروی با هواپیما وارد پاریس شد تادر کنگره حزب کمونیست که امروز افتتاح میشود شرکت نماید .

آدنائر گفت :

اختلافات غرب مایه امیدواری خروشچف است

خروشچف وملک‌میلان بهرترتیب خواهان تشکیل‌کنفرانس سران دول هستند

نیویورک - اسوشیتدپرس - آدنائر طی مصاحبه خود با خبرنگار مجله لایف گفته است که شکست کنفرانس رنو باعث آشکار شدن اختلافات بین کشور های غرب گردید و وجود این اختلافات سبب خواهد شدکه‌خروشچف امیدوار به آینده شود و صبر رکند تانتایج این اختلافات روشن شود .

آدنائر درباره کنفرانس سران میگوید من همیشه باتشکیل کنفرانس بین خروشچف و آیزنهاور موافق‌بوده‌ام البته در چنین کنفرانسی لیعا ملک میلان و دوگل نیز شرکت خواهند نمود .

بهر قیمت

کابینه محافظه کار ملک میلان برای موفقیت خود در چهارمین انتخابات عمومی بریتانیا حاضر است بهر قیمت شده وسیله تشکیل کنفرانس سران رافراهم کند.

خروشچف نیز بنظر میرسد که در حال حاضر بیشتر از هر وقت‌مایل به تشکیل کنفرانس سران میباشد او تنها فرد مسئول کرملین میباشد که میتواند تصمیمات مهم‌اتخاذنماید. خروشچف بخاطر بالا بردن حیثیت و باتوجه به اوضاع داخل ی‌شوروی اصرار میورزد که کنفرانس سران تشکیل شود.

ادنائر سپس گفته است اگر من شم‌بجای خروشچف بودم بخوبی‌توجه میکردم که اختلافا تبین بریتانیا و فرانسه و آمریکا امکان تشکیل کنفرانس سران را افزایش میدهد . بهمین جهت من معتقدم که بایداختلاف بین‌دوگل وبریتانیا و آمریکا بسرعت بر طرف شود .

مارلین‌مونرو زیرجاقوی جراحی

ستاره معروف درآرزوی داشتن فرزند میسوزد

مارلین مونرو

نیویورک - خبرگزاری فرانسه- مارلین مونرو ستاره هولیوود در یکی از بیمارستانهای نیویورک تحت درمان قرار گرفت .

مخبرین جراید و عکاسان پس از اطلاع از کسالت ستاره فیلم «بعضی‌ها داغش را دوست دارند» به بیمارستان امراض زنانه که مارلین مونرو در آنجا بستری‌میباشد هجوم آوردند .

آرتور میلر شوهر مارلین به مخبرین جراید اظهار داشت :همسر من تحت عمل جراحی قرارنخواهد گرفت زیرا کسالت او جزئی است.

ولی چند ساعت بعد در بولتن پزشکی بیمارستان خاطر نشان‌گردید که مارلین مونرو توسط یکی از جراحان امراض زنانه تحت عمل قرار گرفته است وبدین ترتیب اظهارات نویسنده امریکائی تکذیب شد .

آرزوی بچه

چند نفر از مخبرین زرنگ‌جراید مهم امریکا که موفق شدند خود را به اطاق مارلین مونرو برسانند اظهار داشتند که وی حامله بوده و ممکن است مجددا سقط جنین کرده باشد .ولی مقامات پزشکی بیمارستان حاضر نشدند اظهارات مخبرین را درمورد سقط جنین مارلین‌مونرو تایید کنند .

گفته میشود باحتمال قوی مارلین مونرو که آرزوی زیادی بداشتن طفل دارد حامله میباشد اما معلوم نیست طفل وی کی بدنیا خواهد آمد .

کمیته مرکزی حزب‌کمونیست شوروی

برای رسیدگی به‌خودکار کردن صنایع تشکیل جلسه داد

مسکو - آسوشیتد پرس - کمیته مرکزی حزب کمونیست امروز در مسکو تشکیل گردید تا درباره پیشرفتی که در خود کار ومکانیزه کردن کارخانه های شوروی حاصل شده مطالعه و بررسی نماید.

این اولین کنفرانس کمیته مرکزی حزب کمونیست شوروی است که بعد از فوریه گذشته تشکیل میگردد . در فوریه کمیته مرکزی هد ف‌های برنامه هفت ساله اقتصادی شوروی را برای سبقت گرفتن بر آمریکا معین کرد.

برنامه مذاکره مربوط ب ه‌نحوه استفاده از دستگاه های جدید و بر داشتن قسمت های کهنه و قدیمی از کارخانه‌ها و کم کردن هزینه تولید و بهبود نوع جنس تولید شده خواهد بود

در کنفرانس که یك هفته طول میکشد روسای کارخانه ها ومدیران سازمان های صنعتی‌دولتی‌ودانشمندانی که‌درسال ۱۹۵۸ مامور ازدیاد تولید شده بودند گزارش هائی‌قرائت‌خواهند کرد .

دوگل به‌لندن میرود

پاریس -رویتر- پرزیدنت شارل دوگل قرار است بطور رسمی بانگلستان مسافرت نماید محافل مطلع‌پاریس ضمن افشاء این‌مطلب اظهارداشتند که‌اخیرا سرکلادوین‌جب سفیر بریتانیانامه‌ای ازطرف‌ملك‌میلان به‌دوگل داده است که‌درآن از رئیس‌جمهوری فرانسه دعوت شده است بانگلستان مسافرت نماید .

کمیته سنای آمریکا توصیه کرد

باید ان باید کمك نظامی واقتصادی بیشتری شود

ایران بعلت اجرای طرحهای اساسی ، نمونه‌کشورهائی‌است که باید از کمك اقتصادی ونظامی برخوردارگردند - بدون کمك‌های آمریکا به‌نواحی حیاتی تمام دنیای آزاد درظرف یکسال باخطر انهدام مواجه خواهد شد .

واشنگتن - آسوشیتدپرس - کمیته روابط خارجی‌سنای‌آمریکادر گزارشی که برای سنا در مورد کمك های خارجی آن کشور فرستاده متذکر شده است که‌بدون کمکهای امریکا به‌نواحی وسیع وحیاتی ،تمام دنیای آزاد در طرف یکسال با خطر نابودی وانهدام مواجه خواهد شد .

کمیته مبلغ ٤میلیارد و١٦٤ میلیون و٨٦٠ هزار دلار برای کمك خارجی سال مالی آینده که از اول ژوئیه شروع میشود اختصاص داده‌است .

واین مبلغ در حدود ٢٤٥ میلیون دلار بیشتراز‌اعتباری است که‌پرزیدنت آیزنهاور تقاضا کرده بود

منجمله مقرر شده که ٢٠٠٠میلیون دلار به صندوق‌وام عمرانی داده شود تا بصورت وام به کشور های توسعه نیافته پرداخت گردد .

افزایش کمك اقتصادی

کمیته روابط خارجی در گزارشی که در باره لایحه برنامه کمکهای خارجی تهیه کرده به سنا توصیه نموده است که تغییر اساسی درلایحه داده وکمك نظامی به اروپا وخاوردور را افزوده ودر مقابل به میزان‌کمك اقتصادی به آسیاو آفریقا وامریکای لاتین اضافه کند .

کمیته به‌آیزنهاور توصیه کرده‌است که طرحهای قطعی برای کم کردن تدریجی کمك اقتصادی و تبدیل‌آن به‌وام تهیه کند بنحویکه بعدازمدتی کمك اقتصادی بکلی ازبین‌برود .

گزارش کمیته میگوید که معادل ٥٠٠ میلیون دلار برای کمك به کشور های غیر ناتو اختصاص داده است که قوه مجریه آمریکا میتواند قسمت عمده آنرا صرف تقویت فرمز وبنام وکره جنوبی نماید .

برای‌ایران

در لایحه به آیزنهاور اختیار داده شده که ٨٣٥ میلیون دلار اعتبار مورد تقاضا را برای کمك اقتصادی ونظامی به ایران واسپانیا و یونان‌و پاکستان وترکیه وکره ولائوس و فیلیپین وسیام وویتنام اختصاص‌دهد تا این کشورها بتوانند بیشتراز آنچه بنیه اقتصادی آنان اجازه میدهد به تقویت نیرو های نظامی خود بپردازند.

در گزارش کمیته مخصوص ایران‌و پاکستان بعنوان نمونه کشور هائیکه باید ازکمك‌اقتصادی ونظامی‌برخوردار شوند ذکر گردیده‌اند .

در مورد ایران کمیته روابط خارجی سنای آمریکا میگوید که این کشور مشغول اجرای طرحهای اقتصادی اساسی می‌باشد و کلیه درآمد نفت خودرا صرف اجرای برنا مه های‌مزبور مینماید وبنابراین نمی‌تواند مبلغ بیشتری اختصاص به تقویت ارتش دهد .

پاکستان نیز که در حال حاضر ٣٠ در صد از بودجه خودرا صرف‌تقویت نیرو های مسلح خویش مینماید چون مواجه با مسئله ازدیاد روز افزون جمعیت می‌باشد بدون کمك خارجی قادر نیست خوار بار کافی برای مردم تهیه نماید .

فقط ٥٠٠ میلیون

کمیته یك میلیاردو١٠٠ میلیون دلار از اعتبارات کمك نظامی را اختصاص به کشور های ناتو داده است وباین ترتیب کمك نظامی به کشور های دیگر محدود به ٥٠٠ میلیون دلار میگردد .

در لایحه مقرر شد که وزیر خارجه برنامه کمکهای نظامی به کشورهای توسعه نیافته را طوری معین نماید که تاثیری در برنامه های عمرانی اقتصادی با استفاده از منابع خود آن کشور نداشته باشد زیرا هرگاه منابع کشور های توسعه نیافته بیشتر صرف هزینه‌های غیر تولیدی نظامی بطرز بی‌تناسبی بشود این امربه‌یچوجه به نفع جهان آزاد وخود آن کشور ها نخواهد بود .

قهرمان تنیس وقهرمان مد

کارول‌فاگوس قهرمان تنیس‌با نوان آمریکا برای‌شرکت درمسابقات معروف ویمبلدون به لندن آمده‌است . کارول این سرپوش زیبا را که مانند کلاه گیس است انتخاب نموده تا هنگام بازی بر سر بگذارد و موهایش جمع و مرتب بماند .

آمریکا چاه بزرگی دراعماق زمین‌حفرمیکند

نیویورك -موسسه ملی علوم ٣٠ هزار دلار به‌دانشگاه کلمبیا کمك‌کرده است تابمصرف پروژه جدید خود برساند .این‌دانشگاه برنامه‌ای برای‌کندن یك چاه عمیق و تحقیقات علمی درقشر زمین طرح کرده‌که‌به‌عمق چندین میل به‌مرکز زمین فرو میرود .

این‌برنامه تحقیقاتی تحت نظر دکتر «جان‌نیف »استادزیست شناسی دانشگاه کلمبیا صورت خواهد گرفت .

جستجو برای‌پیدا کردن یك مکان مناسب جهت کندن چاه مزبور اولین قدمی است که‌درراه‌این بزرگترین حادثه تاریخی برداشته میشود .

دکتر «نیف» گفت -این‌چاه باید دراعماق اقیانوس کنده شود. چاه مزبور که‌انتظار میرود اسرار درون زمین رابرای اولین بار برای بشر فاش سازد باید چندین میل عمق داشته باشد .

بعقیده دانشمندان درنتیجه سوراخ کردن قشرزمین موادی بدست خواهد آمد که‌راهنمای مهمی برای‌کشف اسرار پیدایش زمین ومنظومه شمسی خواهد بود .

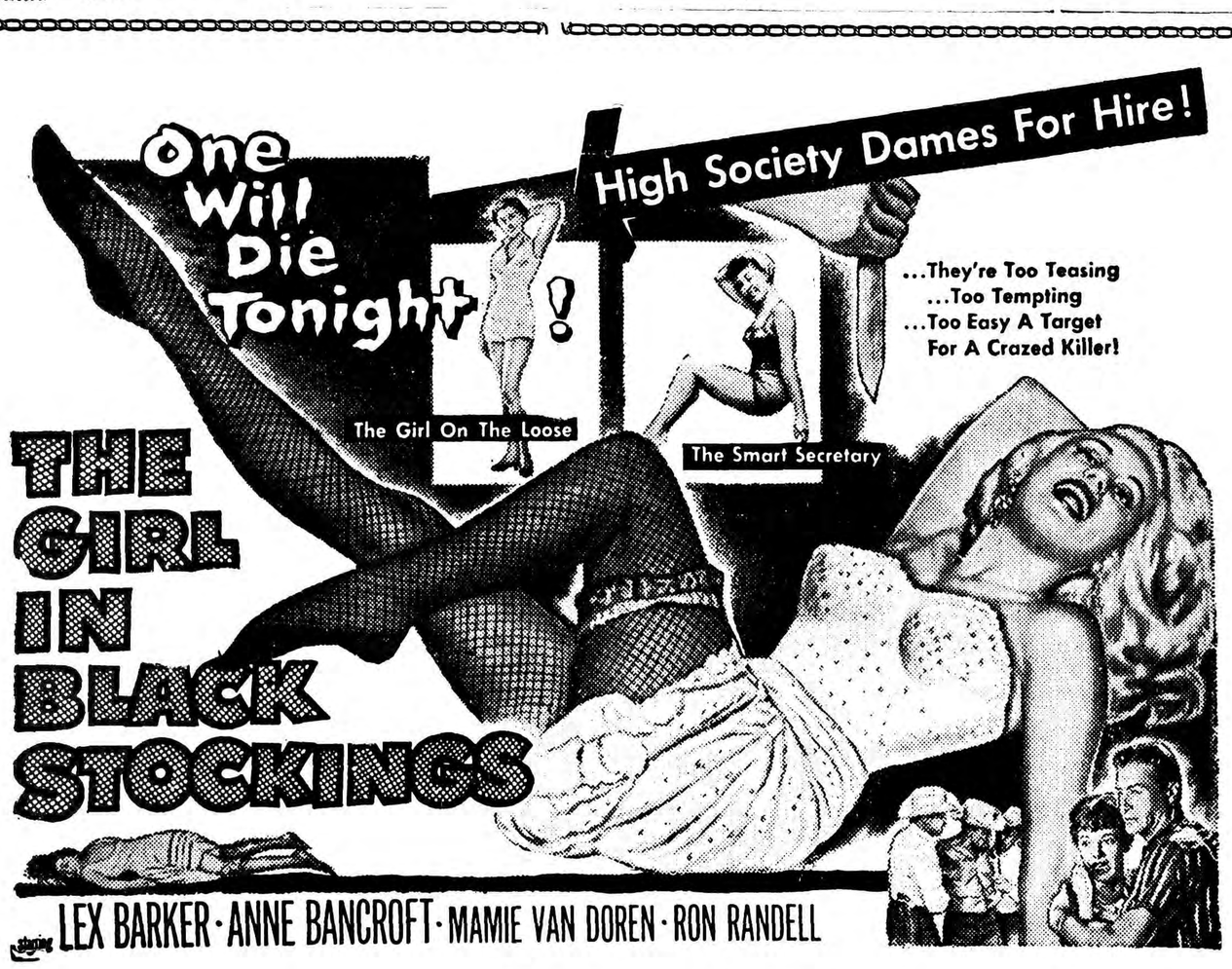

مولن‌روژ-ایران

بانهایت افتخار مامی‌وان دورن **رقیب سرسخت جین‌مانسفیلد و مریلین‌مونرو وداینادورس را برای اولین‌بار به مشتریان محترم معرفی مینمایند .**

از فردا صبح

جوراب سیاه

با شرکت :

مامی‌وان دورن — موطلانی سکسی

لکس‌بارکر — هنرپیشه فیلم‌های تارزان

آن‌بنکرافت — هنرمندترین ستاره‌هالیوود

بزودی مولن‌روژ برای تعمیرات بمدت کوتاهی تعطیل میشود

نمایش فیلم‌تمام رنگی انگشتر حضرت سلیمان دوبله‌فارسی دراستودیو مولن‌روژ با شرکت سابو در سینما برلیان مولن‌روژ ادامه دارد

دکتر فوکس رارو سها «لو» داده‌اند

جاسوس اتمی وقتی ازکشتار روسها دراروپای شرقی آگاه شد ازهمکاری با آنها خودداری کرد

لندن - خبر گزاری فرانسه - جراید بریتانیا به شدت روش دولت انگلستان را از اینکه از تماس مخبرین جراید و فوکس جاسوس اتمی ممانعت به عمل آورد مورد انتقاد قرار داده‌اند. وزیر کشور بریتانیا در پاسخ انتقادات شدید جراید خاطر نشان نمود که فوکس شخصا قبل از آزاد شدن از زندان تقاضا نموده بود که وی را محرمانه بدون آنکه مخبرین وعکاسان یا خبر شوند به فرودگاه برسانند.

فوکس در حالی که توسط عده‌ای از مامورین اسکاتلند یارد محافظت می شد به فرودگاه رفته و توسط یك هواپیمای لیهستانی عازم آلمان شرقی شد.

مسافرت فوکس به آلمان شرقی بیشتر از آن جهت صورت گرفته که وی مایل است با پدر خود (۸۵ ساله) که پروفسور تاریخ ادیان در دانشگاه لایپزیك است ملاقات کند.

اصل آلمانی

دکتر فوکس که یکی از دانشمندان برجسته اتمی می باشد در سال ۱۹۵۰ باتهام تحویل دادن اسناد محرمانه اتمی به روسها به چهارده سال زندان محکوم گردید ولی چون رفتار وی در زندان رضایت بخش بود پس از نه سال از زندان خارج شد.

دکتر فوکس آلمانی الاصل است ولی در سال ۱۹۳۵ که حزب نازی در آلمان باوج قدرت رسیده بود به بریتانیا پناهنده شد و تبعیت آن کشور را قبول کرد. فوکس مدتها ریاست مرکز اتمی هارول را که مرکز تحقیقات اتمی بریتانیا می باشد بعهده داشت.

جلو گیری از جنگ

پس از آنکه امریکائی ها اولین بمب اتمی را روی شهر هیرو شیما و ناگازاکی منفجر کردند فوکس که در جوانی عضو حزب کمونیست بود برآن شد اسرار ساختن بمب اتمی را

دکتر فوکس

تحویل روسها دهد بدین ترتیب سلاح اتمی تنها در دست یك کشور نباشد. استدلال فوکس در این مورد آن بود که بدین ترتیب از بروز جنك جدیدی جلوگیری خواهد شد.

کشتار روسها

ولی پس از آنکه به کشتو کشتار روسها در اروپای مرکزی و شرقی پی برد تصمیم گرفت دیگر با روسها همکاری نکرده و آنهارا در تحولات پیش مرفت دانش اتمی غرب قرار ندهد.

کوشش و فعالیت روسها در این مورد که فوکس را مجددا وارد به همکاری کنند به جائی نرسید تا اینکه سرویس اطلاعات امریکا وانگلستان به ماهیت روش فوکس پی برده اورا دستگیر کردند.

بازداشت ناگهانی فوکس در دنیا سرو صدای زیادی براه انداخت وحتی عده‌ای گفتند از این جهت که فوکس همکاری خودرا با روسها قطع کرد لذا آنها وی را لو دادند.

۷۰۰ زندانی الجزایری درحال مرگ

اعتصاب غذای زندانیان الجزایری به ششمین روز خود رسیده است

پاریس - آسوشیتدپرس - هدف نفر از زندانیان الجزایر که برای بهبود وضع زندان دست باعتصاب غذا زده بودند هنوز هم در حال اعتصاب هستند.

این عده باتهام عضویت درنهضت انقلابی الجزایر بازداشت شده ودر زندان نزدیك شهر پاریس بسرمیبردند وکلای مدافع زندانیان امروزفوق‌العاده ناراحت شده بودند زیرا ششمین روز است که زندانیان در حال اعتصاب غذا میباشند و احتمال مرگ برای آنها وجود دارد.

نگرانی دیگر وکلای مدافع ازناپیدا شدن سه جوان الجزایری است که اخیرا اعلامیه‌هائی منتشر کرده و اعلام داشته بودند که زندانیان آنها را شکنجه و عذاب داده اند و مقامات پلیس باشکنجه از آنان درباره توطئه اعتراف گرفته‌اند. گفته میشود که سه جوان مزبور به جای نامعلومی فرستاده شده‌اند.

سیل میلیونها دهقان چینی را آواره کرده است

هنك کنگ - رویتر - خبرگزاری چین جدید گزارش داد سیل‌هائی که در صد سال اخیر سابقه ندارد ایالت کوانتونك را در بر گرفته است. در حال حاضر میلیونها دهقان سرگردان شده‌اند. وحالت فوق العاده اعلام شده‌است.

نیروهائی هوائی تاحال ۲۰۰ تن ملزومات و خواربار و لباس برای سیل زدگان پرتاب گرده‌اند. تمام راه ها و تلفن ها به منطقه سیل زده قطع شده است.

کنفرانس کارشناسان نفتی کشورهای عربی

مذاکرات درعربستان سعودی صورت خواهد گرفت تاکشورهائی که باعبدالناصر موافق نیستند، درآن شرکت کنند

بیروت - خبرگزاری فرانسه - کارشناسان نفتی کشورهای عربی ۱۷ اکتبر آینده درعربستان سعودی کنفرانسی تشکیل خواهند داد.

دراین کنفرانس دوطرحی که در کنفرانس نفتی ماه آوریل گذشته مطرح گردید مورد مطالعه و بررسی قرار خواهد گرفت. طرح اول عبارت ازایجاد یك شرکت عربی جهت احداث یك لوله نفتی می‌باشد که موازی لوله نفت شرکت امریکائی «تاپ لاین» خواهد بود. لوله مزبور خلیج فارس را به ساحل لبنان وصل کرده‌است.

طرح دوم عبارت از تشکیل ناوگان نفتی اعراب است.

جلسات سری

جلسات کنفرانس کارشناسان نفتی اعراب سری است. زیرا هیچ یك ازکارشناسان کمپانیهای خارجی یا کشورهای غیر عربی به‌این کنفرانس دعوت نشده‌اند.

نتایج کار این کنفرانس در دومین کنفرانس نفتی که قراراست درسال ۱۹۶۰ تشکیل شود روشن خواهد شد.

تمام اعضای جامعه عرب ونیز کویت، بحرین وقطر درکنفرانس کارشناسان نفتی اعراب در عربستان سعودی شرکت خواهند کرد.

گفته میشود ازآنجهت این کنفرانس درقاهره تشکیل نگردید تاکشورهائیکه با جمال عبدالناصر ورژیم اورابطه سردی دارند قادر بشرکت باشند. این کشورها عبارتند ازتونس ساردن و بخصوص عراق.

وانگارد بازهم شکست خورد

کیپ کاناورال - رویتر - وانگارد موشك نیروی دریائی آمریکا بنام «قمر مصنوعی هوائی» که دیروز از پایگاه کیپ کاناورال به فضا پرتاب شد نتوانست وارد مدارخود شود.

مقامات اداره ملی فضاوهواپیمائی اظهار میدارند که عدم موفقیت قمر مزبور بعلت وجود نقص فنی در مرحله دوم آن بوده است.

قرار بود که قمر مصنوعی مزبور درجه حرارت اطراف کره خورشید و کره زمین را اندازه گیری نموده و بزمین مخابره نماید. اعلام شد که جزئیات مربوط به علت عدم موفقیت قمر پس از بررسی اطلاعات واصله منتشر خواهد شد.

دراپران

بقیه از صفحه اول

قاهره - آسوشیتدپرس - (نوشته ویلیام رایان) تنها یك عامل مانع ایجاد بحرانی درخاورمیانه نظیر بحران سال گذشته شده است: درمیان همه اطراف مجادله این موضوع بوضوح دیده میشود که هیچ یك از پیروزی سریع وقاطع خودمطمئن نیست تاضربت راوارد سازد.

درهمه جهات برای یك پیروزی سریع وقاطع اشکالاتی وجوددارد. آنهائی که فاتحند نسبت به ادامه سلطه خود مشکوکند. هرلحظه در عراق، اسرائیل واردن امکان انفجاری هست. مقام رهبری جامعه عربی هنوز برای جمال عبدالناصر وجمهوری متحد عرب محفوظ میباشد.

تنها دالان

درایران کمونیستها رابعقب نشینی وادار ساخته‌اند. نفوذ کمونیستها در عراق که همسایه ایران میباشد شاهنشاه ایران رابه تحکیم موقعیت دفاعی کشور خود واداشته است.

ترکیه وآذربایجان (منطقه شمال غربی ایران) تنها دالانی است که روسها برای رسیدن به عراق دربرابر خود دارند. اگراین دالان بدست روسها بیافتد تسلطشان برعراق کامل خواهد بود. اماهراقدام روسها برای دردست گرفتن آن درحکم تن دادن آنها به جنك سوم جهانی است.

کمونیستها که در عراق در راه بدست گرفتن قدرت بودند عقب نشسته‌اند زیرا اگرعراق کمونیست میشد مسکو دراین نقاط خاورمیانه بدرد سرمیافتاد. یك عراق کمونیست وبدون ارتباط بامسکو هرلحظه در خطر سقوط بود. دراینصورت مسکو ازکمونیست شدن عراق هیچ فایده‌ای نمیبرد.

رقیب عبدالناصر

امابودن عبدالکریم قاسم رقیب عبدالناصر در راس عراق که به درجه قهرمانان ارتقاء یافته است برای روسها قابل استفاده است.

اگراو ناگهان سقوط کند کمونیست ها ناچارخواهند شدوارد عمل شوند. ناصر هم عقب نشینی کرده است زیرا آماده تحمل شکست دیگری مانند شکست کودتای موصل نیست. اما هنوز هم هروقت بخواهد میتواند چنان آتشی درعراق روشن کند که سراسر خاورمیانه را بسوزاند ویك جنك عمومی درآن منطقه برپا سازد.

دراردن ملك حسین پادشاه جوان کماکان خطریك کودتا را که به سلطنت اوپایان دهد احساس مینماید. این کودتا ممکن است وابسته به نهضت پان عربیسم باشد اما علاقه ناصر به اینکه درآینده نزدیك در اردن برای خود دردسر ایجاد نماید مشکوك است.

ناصر قادر به تامین کسربودجه اردن نیست بخصوص اینکه خود بامشکلات اقتصادی بزرگی روبرو است.

ضربت دراردن

ناصر که خاطره حوادث سال ۱۹۵۳ را درکانال سوئز ازیاد نبرده است آماده وارد آوردن ضربت نهائی نیست زیرا میداند که اگر ببازد همه چیز خودرا باخته است. اما اگرچنین ضربتی دراردن پیروز شود عراق را مجددا به دامان ناسیونالیسم عرب خواهدانداخت و کمونیستها باهمه قدرت خودنخواهند توانست باوی مقابله نمایند.

باتوجه باین امکان احتمال اقدامات جدید اسرائیل رانباید ازنظردور داشت بنظر میرسد که اسرائیل میخواهد همیشه توجه ناصررا بخود معطوف سازد تابه مشکلات داخلی جمهوری متحدعرب کمتر بپردازد البته هرعمل اسرائیل موقعیت ناصر را بعنوان رهبردنیای عرب مستحکم خواهد ساخت.

رادیو عراق آزاد

بیروت - خبرگزاری فرانسه - برای اولین بار یك فرستنده رادیو روی باند ۴۳ متردر بیروت شنیده شد که خودرا عراق آزاد معرفی میکرد.

این فرستنده رادیو پیامی برای مردم عراق فرستاده واعلام نموده است که شورش عمومی علیه جنایتکارانی که اینك درعراق حکومت میکنند نزدیك است.

سخنگوی رادیو مزبور سهم اظهار داشته است بنام شهدای موصل و بغداد ما این پیام راازملت عراق برای مردم آزادیخواه عراق میفرستیم.

برنامه رادیو مزبور سهم بزبان عربی پخش میشود وپس از آن بزبان کردی صحبت کردو ضمن حملات شدیدی به کمونیست ها آنها را بیدین وملحد خواند.

مبارزه مشترك علیه ملخ

اورشلیم - آسوشیتدپرس - اسرائیل واردن بدون توجه به روابط تیره خود متقاعدست به مبارزه مشترك علیه دسته های ملخ زده‌اند. موافقت مربوط بمبارزه مشترك علیه ملخ از طریق کمیسیون مختلط متارکه سازمان ملل متحد حاصل گردیدو بموجب آن مقرر است که هیچیك از اتباع دو کشور حق ورود به سرزمین کشور دیگر راندا شته باشند.

حزب کارگر، رهبر باشگاه غیر اتمی

لندن - خبرگزاری فرانسه - بوان وکیت اسکل رهبران حزب کارگر بریتانیا موفق شدند موافقت روسای عمده سندیکاهای کارگری انگلستان را درمورد سیاست جدید اتمی خود بدست آورند.

سیاست جدید اتمی حزب کارگر انگلستان برپایه تشکیل باشگاه اتمی بناشده واساس آن ازاینقرار است:

قطع آزمایشها

۱- چنانچه حزب کارگر زمام امور رادردست بگیرد خود راملزم میداند که دست به آزمایشهای اتمی جدیدی نزند.

۲- حزب کارگر فکر خلع سلاح اتمی یك جانبه راردمیکند ولی به دولی که هنوز بمب اتمی وهیدروژنی ندارند پیشنهاد تشکیل یك باشگاه غیر اتمی خواهد کرد.

تمام کشورهائی که این پیشنهاد رابپذیرند واز جمله بریتانیا سلاح های اتمی خودرا بدور خواهند افکند.

درطرح حزب کارگر سهم خاطر نشان شده است که امریکا وشوروی تنها کشور هائی خواهند بود که سلاح های اتمی خودرا حفظ خواهند کرد.

۳- حزب کارگر موافق استقرار باشگاههای اتحادیه اتلانتیك یا متفقین خود درسر زمین بریتانیا است.

دست آزاد

۴- رهبران حزب کارگر معتقدند چنانچه زمام امور رادردست گرفتند برای آنکه درصحنه جهانی موفق بدنبال کردن سیاستی شوند که نتیجه آن کاهش خطرجنك اتمی خواهد بود باید دستهای رهبران خود را آزاد بگذارند.

۵- مسئله بوجود آمدن یك سازمان بین المللی بازرسی سلاحهای اتمی دربریتانیا موردموافقت حزب کارگر است.

بدینترتیب بوان وگیت اسکل موفق شدند بابدست آوردن آراء اکثریت رقبای خودرا که طرفدار خلع سلاح اتمی یك جانبه بریتانیا بودند شکست دهند.

هرتر

بقیه از صفحه اول

واشنگتن - آسوشیتدپرس - وزیر خارجه امریکا کریستین هرتر دیشب گفت: متفقین غربی هرگز «آزادی مردم دلیر برلن غربی رادرمذاکرات خود با روسها فدا نخواهندنمود.»

هرتر در مصاحبه رادیو تلویزیونی خود که برای مردم امریکا پخش شد خطاب به کرملین گفت: خوب است جدا به پیشنهاد غرب در مورد رفع بحران برلن بیاندیشید.

در مورد بن بست مذاکرات وزیران شرق و غرب در ژنو هرتر صمیمیت روسها را مشکوك دانست و گفت: هیچ پیشرفتی در شش هفته مذاکره حاصل نشده است تا سبب تعدیل نظر آیزنهاور در مخالفت باتشکیل کنفرانس سران دول شود.

رئیس جمهور به این شرط حاضر به مذاکرات باخروشچف در کنفرانس سران دول میباشد که در مذاکرات ژنو تا حدودی پیشرفت حاصل شده باشد و اضافه کرد که تاکنون هیچ پیشرفتی حاصل نشده است.

اثر تلخ

هرتر خروشچف را بلحاظ سخنرانی هائی که مقارن جلسات کنفرانس ایراد کرده و غرب را طی آنها مورد تهدید قرا رداده بود ملامت نمودو گفت: در جلسات کنفرانس ژنو اثر تلخ سخنان خروشچف که خارج از این جلسات بیان شده بوداحساس میشد.

سخنان خروشچف که طی آنها نظریات شوروی را راجع بمذاکرات بیان مینمود باعث شد که این مذاکرات عملا بی ثمر شود.

هرتر گفت: «اگر اتحاد شوروی آماده قبول ادامه حیات آزاد برلین غربی تحت اداره متفقین غربی باشد ممکن است در مذاکرات آینده توافق هائی بدست آید. اما اگر روسها بخواهند دو میلیون مردم آزاد برلن غربی را به منطقه خود ملحق سازند وخام طمع باشند هیچگونه موافقتی ممکن نخواهد بود.»

هرتر معتقد است که باید مذاکرات سیاسی جهت یافتن راه حل قابل قبولی برای مسئله آلمان میان غرب وروسها بعمل آید. «اما امریکا هرگز آزادی مردم برلن غربی را فدا نخواهد کرد. سرنوشت ما امریکائیها و اهالی برلن غربی و اهالی همه نقاط دنیای آزاد بهم پیوسته است. اگر آزادی مردم برلن غربی بخطر افتد ناگزیر آزادی همه ما بخطر میافتد.»

شهر آزاد

هرتر پیشنهاد روسها را که برلن غربی به اصطلاح «شهر آزاد» شود مورد انتقاد قرار داد. او گفت: «نتیجه این پیشنهاد روسها آن خواهد بود که برلن غربی که امروز واقعا شهر آزاد است بصورت برلن شرقی درآید که در حقیقت شهر برده ای است.»

هرتر بخشش روسها را مورد استهزاء قرار داد که گفته اند قوای دول غرب بجای یکسال هجده ماه در برلن غربی بمانند اظهار داشت: «ما صراحتا گفته ایم که دول غربی در برابر تهدید مطلقا حاضر بمذاکره نیستند.

هرتر نظریات روسها را در ژنو بشرح ذیل خلاصه نمود:

«اصولا روسها علاقه خود را به مذاکرات اساسی نشان ندادند و یکبار دیگر ثابت کردند که مایل به اعمال روش های معمولی در مذاکرات بین المللی نیستند. نظر غرب جهت وحدت آلمان نه فقط برای آن مطرح شد که مخالفت روسها را مسلم سازد بلکه بخاطر منافع عموم ملل جهان طرح گردید.

اما روسها حتی حاضر نشدند آنرا پایه ای برای آغاز مذاکرات قرار دهند. در ژنو نظر واقعی روسها از پرده بیرون افتاد و معلوم شد هدف آنها کشیدن برلن غربی به درون امپراطوری کمونیست میباشد

بیفایده نبوده

هرتر اظهار خوشوقتی نمود که کنفرانس ژنو گرچه به بن بست رسیده اما بیفایده نبوده است. زیرا پیشنهاد صلح غرب را در همه گوشه های جهان شنیدند ومورد تائید قرار دادند. مطالعه طرح غرب بر همه روشن میسازد که متفقین غربی همچنانکه آیزنهاور در پیام سالیانه خود گفته بود میخواهند صلح را مستقر تر و محکمتر سازند.

راه صلح طولانی ودشوار است اما من میدانم که وقتی میگویم ما با صبر و متانت ودرایت واستحکام تمام این راه را تا آنجا که باز بماند خواهیم پیمود از طرف همه شما سخن میگویم.

بن بست کامل

وزیر خارجه امریکا در گزارش خود به نمایندگان کنگره راجع به امکان حصول توافق با شوروی که تشکیل کنفرانس سران را موجه سازد از ابراز هر گونه خوشبینی خودداری نمود.

خلاصه گزارش هرتر را پس از یك جلسه سری که دوساعت طول کشید توماس مرگان عضو کمیته خارجی مجلس نمایندگان ازحزب دمکرات بشرح زیر در اختیار جراید گذاشت:

«بنظر هرتر مذاکرات به بن بست کامل» رسیده است.

هرتر به کنگره اطلاع داد که هیچ فتوری در اراده متفقین غربی حتی انگلستان راجع به مسئله برلن روی نداده‌است.

صبح امروز

اطلاعات کودکان

منتشر شد

تبریکات

انتصاب دوست عزیز وارجمندمان جناب آقای مجتبی عالمی را که از جوانان تحصیل کرده وزارت کشاورزی میباشند بریاست اداره امور عمومی کل کشاورزی استان تهران صمیمانه تبریك میگوئیم.

آ-۱۱۱۰۶ از کرج - مهدیقلی عبیدی - علیرضا عبیدی

جناب آقای مهندس پارسا

انتصاب آنجناب رابه‌مقام منیع استانداری استان بلوچستان صمیمانه تبریك عرض می‌نمایم. هوشنك غفوری

جناب آقای مهندس پارسا

انتصاب آنجناب را به‌استانداری استان بلوچستان صمیمانه تبریك میگوئیم. آ-۸۵۰۷ ایرج یزدان پناه - خبروصالحی

ادسل ۱۹۵۹

شش سیلندر زیباترین اتومبیل سال

برای ملاحظه وخرید بشرکت سهامی بازرگانی کاوش نمایشگاه فیات خیابان سعدی دروازه دولت مراجعه فرمائید. آ-۱۱۰۴۲

فرش عمواغلی به طراحان نقشه قالی جایزه میدهد

بکسانیکه بهترین طرح قالی مدرن را کشیده که مورد قبول طراحان این شرکت واقع شود بحکم قرعه باحضور شرکت کنندگان یك فرش زیبای مدرن عمواغلی جایزه میدهد کسانی که مایلند در این مسابقه شرکت کنند بایستی نقشه طرح شده خودرا تاآخر مرداد ۳۸ بدفتر شرکت فارو (فرش عمواغلی) اول خیابان تخت جمشید شرقی تسلیم نموده و بنام خود ثبت نمایند تاریخ قرعه کشی فرش ها روز ۲۰ شهریور ۳۸ بوده که در محل شرکت انجام خواهد شد.

داوطلبان برای اطلاع بیشتری از نوع نقشه و طرح بدفتر شرکت مراجعه فرمایند تلفن ۳۵۹۰۹

آ- ۱۱۰۴۴

انواع ماشینهای جوشکاری «موتوری وبرقی»

بالوازم کابل و ماسك و آنبر

وانواع الکترود جوشکاری

• ساخت کارخانجات وتکنیکهای آمریکا •

برقی ۲۹۵ و ۵۰۰ آمپر

موتوری:

۲۲۵ و ۳۰۰ آمپر با یك دیاگ ۵ کیلووات برق اضافی

دارای پرچمهای الکتریکی قابل حمل برای کارهای صنعتی و روشنائی

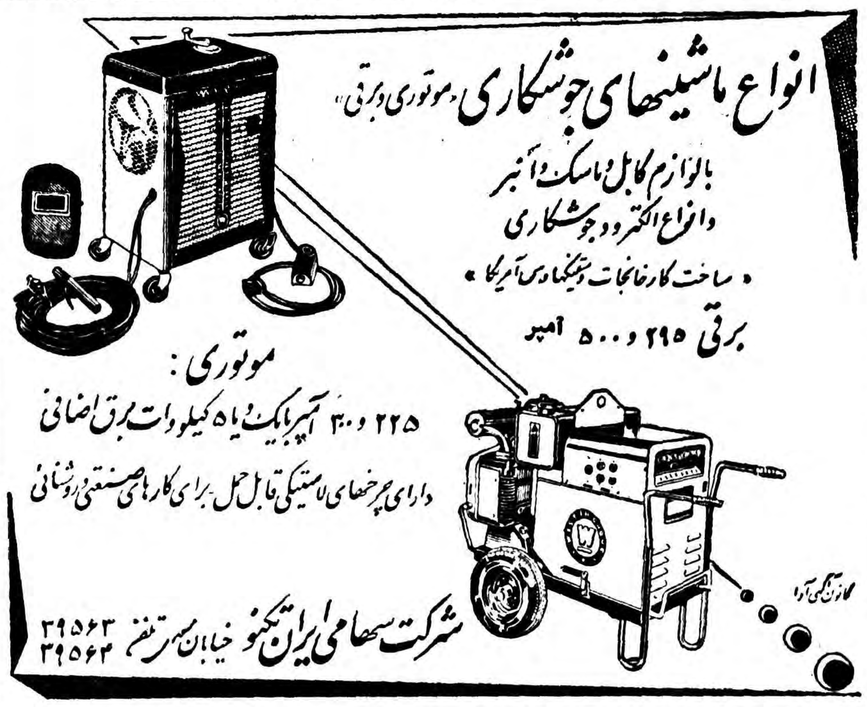

شرکت سهامی ایران تکنو خیابان سعدی تلفن ۳۹۵۶۳ ۳۹۵۶۴

هتل رستوران برکه مژده میدهد

سخت گیرها - مشکل پسندها دقت کنند

اطلاعیه زیررا بخوانید - اگر پسندیدید بعنوان همکاری باما وبخاطر زحماتیکه دراین راه کشیده شده - بادوستان خود درمیان بگذارید

درخیابان تخت جمشید - فرصت بتازگی هتل - رستوران جدیدی تاسیس شده که بنای مجلل آن از باغ مصفا و روح بخشی احاطه کرده است. این هتل زیبا بسبك هتلهای جنوب فرانسه واسپانیا تحت نظر متخصصین ایرانی و خارجی اداره میشود.

استیل ساختمانی بسیار زیبا واطاقهای راحت وبی‌مانند آن که مجهز به آخرین وسائل امروزی است باعث شده که (هتل رستوران برکه) بامجلل ترین هتل‌های دنیا برابری کند

رستوران چندطبقه‌ای برکه بابله‌های شیشه‌ای دنج‌ترین و باحالت‌ترین رستوران رابرای شما تشکیل میدهد. سالن خصوصی این رستوران نیز ایده‌آل کسانی است که مهمانیهای خصوصی دارند - از طرفی دکوراسیون دلفریب این هتل که زیر نظر عالیترین آرشیتکت های فرانسوی و ایرانی تهیه شده همه را مجذوب خود خواهد کرد.

شما هم امروز از هتل رستوران برکه دیدن فرمائید

نهار و شام بسبك فرانسه

تخت جمشید - خیابان فرصت - تلفن ۶۹۲۹۵

آ- ۱۱۰۴۰

روز عید قربان

بمناسبت اعتلاء عید اضحی که از اعیاد بزرك اسلامی است روز ٤شنبه مجلس جشن بسیار بزرك وباشکوهی از طرف آقای حاج فتحلی راه‌پیما در بخش ۲۰ خیابان استخر درمنزل شخصی مشارالیه منعقد بود که از ساعت ٦ بعداز ظهر تاساعت ۱۹ ادامه داشت دراین مجلس باشکوه اسلامی گروه گروه از بزرگان ومعتمدین محلات و بازرگانان و رجال وروحانیون و سیاستمداران و قاطبه ساکنین محل شرکت نموده وبیکدیگر تبریك میگفتند سخن رانان بابیان عظمت و بزرگی عید و تاریخچه آن رونقی بمجلس داده و بادعا بذات مبارك اعلیحضرت همایونی به‌عظمت آن افزوده بودند آقای حاج راه‌پیما شخصا ازمهمانان پذیرائی شایان نمودند.

کولر و ستینگهاوس

برای خرید انواع کولرهای

وستینگهاوس آمریکا

بشرکت سهامی ایران تکنو

خیابان سعدی تلفن ۳۹۵۶۳ - ۳۹۵٦٤ مراجعه فرمائید آ- ۱۰۹۳۸

انتقاد

از دکتر محمود عنایت

بیچاره زبان انگلیسی!

موضوع زبان فارسی و تدریس زبان انگلیسی هنوز از مسائل داغ روز است از قضابنده‌معتقدم‌آنکس که‌دراین میانه باید اظهار نگرانی‌کند مانیستیم بلکه انگلیسیها هستند انگلیسها باید دلشان بیش ازما شور بزند که زبانشان دارد با زبان ما قاطی میشود زیرا آن چیزی که بعضی ازمردم این مملکت به‌عنوان انگلیسی یاد گرفته‌اند برای خود انگلیسیها مفهوم نیست و زبان‌غریبی است که نه لحن فارسی دارد و نه لهجه انگلیسی .

بنده بشما قول میدهم بفرض‌اینکه زبا نانگلیسی زبان رایج و متداول مردم این مملکت شد و آنطور که آقای تقی زاده اعلام خطر فرمودند از بچه کودکستانی تا محصل دبیرستانی بجای زبان مادری دنبال زبان انگلیسی رفت تازه سرنوشت آن زبان انگلیسی دست کمی از این زبان فارسی ندارد، یعنی در همین زبان انگلیسی اینقدر کلمه ترکی و عربی و سریانی و عبرانی قاطی میزنند که برای خود انگلیسی چیزی باقی نمی ماند . شاعر میگوید ترکان‌پارسی گوی بخشندگان عمرند ، ولی عکس‌قضیه صحیح نیست یعنی پارسیان«ترکی گوی» جان آدم را به لب میاورند و این مسئله‌درباره هموطنانی که تظاهر به‌دانستن زبان انگلیسی و فرانسه میکنند نیز صادق است . نمونه آن کتب و مقالات و رسالاتی است که از زبانهای خارجی به فارسی ترجمه میشود و پنجاه در صد این نوشته ها را اگر دوباره به انگلیسی یافرانسه ترجمه نمایند شاید نویسندگان‌اصلی آنها از اثر خود رم کنند، همه نویسنده ها هم شکسته نفسی و نجابت «هگل» راندارند که وقتی کتابهایش از آلمانی بفرانسه ترجمه شد گفت « تازه فهمیدم که چه گفته ام !»

مختصر اینکه آقای تقی زاده‌بیهوده از اقبال مردم به زبان انگلیسی‌وحشت کرده‌اند ، ویك ده‌آباد به از صدشهر خراب. اگر مردم واقعا بدنبال فهمیدن و آموختن زبان انگلیسی باشند باز حرفی نیست و باز جای شکرش‌باقی است که بالاخره یك زبان را بدون غلط می خوانند و بدون غلط می نویسند . ولی درد اینجاست که از قلیان کشیدن فقط پف‌نمش را میدانیم و آنچه گریبان ما را گرفته است علاقه بزبان انگلیسی نیست بلکه «اسنوبیسم» است .

معروفست که میرزا آقاخان کرمانی تا حدودی بزبان فرانسه آشنائی داشت و این زبان را هم از زن فرانسوی مرتضی قلی خان طبیب وکیل‌الملك یادگرفته بود .

یکی از دوستان او بنام ناهیدی که به شعر و ادب و موسیقی علاقه زیادی داشته و ضمنا هنرپیشه‌خوبی هم بشمار میرفته است روزی‌تصمیم میگیرد که رل ایلچی فرنگ را در یك تعزیه‌بازی‌کند از میرزا آقا خان‌یك ورقه میگیرد که روی‌آن‌جملاتی‌بفرانسه اما با کلمات فارسی نوشته‌شده‌بود آنگاه بازیگر ما وارد صحنه میشود و شروع به خواندن جملات میکند ، بدیهی است که جملات او در روی صحنه معنا و مفهومی نداشته وغالبا هم درباره گرامر زبان فرانسه بوده است ، منتها شعر خوانی اوامررا بر حضار مشتبه میکرد ، مثلابزبان فرانسه میگفت « فعل کلمه‌ای است که بر وقوع کاری دلالت کند» جمعیت خیال میکرد که میگوید سر امام حسین را باید از تن جدا کرد ، و انوقت صدای شیون بلند میشد زیرا برای مستعمین لفظ- و نه معنی -مطلوب بود. راوی میگوید درجائی قصیده عاشقانه‌ای از امراءالقیس را م، خواندندکه در مطلعش کلمه «فاطمه» وجود داشت . ملا غلامرضانامی که عمامه بزرگی داشت ولی عربی هیچ نمیدانست سخت بگریه افتاد . تعجب کردم که شعر عاشقانه و نزل و قصیده در عشاق تاثیر دارد در ملا نباید تاثیر داشته باشد بعد از تحقیق معلوم شد که کلمه فاطمه» سبب تاثر شده است و لرف خیال میکرد که روضه خوانی یکنند !

انگلیسی یاد گرفتن ما نیز چنین ست . به عمق و معنا وجه نداریم و غط به لفظ بندکرده ایم ، در این بان نه بحال زبان فارسی بلکه‌بحال زبان انگلیسی باید گریست که‌گیر ا افتاده است .

اما بعدازهمه این حرفها ودر تجلیل اخر خودمانیم گویا در آستانه‌جنك سوم و شدت بحران‌اوضاع جهانی بحث درباره لغات و الفاظ چندان هم خوشایند نباشد . بقول مولوی:

محو میباید نه نحو اینجا بدان
گر تو محوی بی خطر در آب ران !

ما خوانندگان

جلو گیری از اجرائیه

آقایان صفر علی کاظم زاده و حسین فلکدهی مینویسند مالك و مستاجر قریه فلکده حومه رشت برای وصول ۱۶ قطعه مرغ و جوجه از طریق‌اجرای ثبت رشت علیه ماباجرائیه صادر و وصول‌کرده‌درصورتیکه طبق‌تصویبنامه هیئت دولت گرفتن مرغ و جوجه و امثال آن لغو شده است تقاضاداریم باین شکایت رسیدگی شود چنانچه حق دریافت آنرا نداشته از این‌عمل خلاف جلو گیری شود .

پیاده رو ها

آقای غلامحسین ذو العین مینویسد تقریبا دو سال است که عمارت کهنه جلو بیمارستان‌سینا‌خراب و پیاده رو خیابان را دیوار موقتی کشیده‌اند با رفت وآمد زیاد در این خیابان ، عبور و مرور بزحمت انجام میشود، مقتضی است اگر باین زودی ها خیال ساختمان ندارند ، پیاده رو را آزاد سازند همچنین در اواسطبلوار عده‌ای پایه چراغ دو شاخه دار خوابانیده‌اند بعضی از شاخه ها دو متر داخل سواره رو میباشد ،اخیرا خود شاهد منظره رقت باری‌بودم، دو چرخه سواری سرش‌بدوشاخه آهنی خورد و بیهوش افتاد معلوم نیست در روز و شب چقدر از این تصادفات روی دهد .

پیش خرید کتاب

آقای غلامحسین خسلوئی‌آموزگار دبستانهای باغ ملك‌جانکی‌حوزه‌چهار محال بختیاری مینویسد: چند سال قبل تعدادی قبض پیش خرید کتابی بموجب بخشنامه نخست وزیری و دانشگاه دراینجا توزیع وچندقبض باپرداخت پنجاه ریال دریافت‌داشتم تاکنون کتابی‌که وعده داده بودند منتشر نشده ومتاسفانه ناشر هم جوابی‌به نامه‌های خریداران قبوض مزبور نمیدهد.

تحویل جاده

جمعی از اهالی باغملك مرکزبخش رجانکی مینویسند از آنجا که بمنظور حمل محصولات کشاورزی خودبالاخص تره‌بار بشهرهای مجاور احتیاج‌مبرمی بجاده داشتیم و بامکاتبات عدیده که برای ایجاد جاده جدیدی که ازباغملك عبور نموده بجاده اصلی ایذه اتصال یابد مقامات اداره راه موسسه اهواز اقدامی نمی‌نمودند ناچار همگی از زارع ومالك وپیشه‌ور بخرج‌خود شروع باحداث راه نموده روزانه قریب‌سیصد نفر کارگر با منتهای علاقمندی بکار مشغول بوده پس‌از دوماه کوشش‌و تلاش از نزدیکترین راه جاده‌ای به چم کوره و جاده اصلی ایذه ایجاد وباتمام رساندیم ودر آسفند ماه ۳۷ بوسیله فرماندار ایذه افتتاح گردید چون‌تاکنون اداره‌راه استان‌ششم‌نسبت بتحویل گرفتن ومنضم‌نمودن این‌جاده بشوارع عمومی‌دولتی‌اقدام بعمل‌نیاورده بیم آن میرود بامتروك ماندن این جاده زحمات ماضایع شود لذا تقاضاداریم نسبت به‌تحویل گرفتن جاده جدید هر چه رودتر اقدام بعمل آید

تجری مجرمین

از فلاور جان اصفهان می نویسنددر قریه درجه‌پیاز اصفهان که‌قریب‌بیست هزار جمعیت دارد چند نفر از اوباش باارتکاب اعمالی که‌منافی امنیت و حیثیت افراد شرافتمند می‌باشدسلب آسایش عمومی نموده براثر اغماض مقامات مربوطه در رسیدگی بجرائم ومجازات آنها خطاکاران‌به تجری‌خود چندجرم جنائی مشابه میشوند مقتضی است تاکید شود در جرائمی که‌حیثیت افراد در معرض خطر می‌باشد مجرم‌را باشد مجازات مقرر محکوم سازند تا افزوده در ظرف مدت قلیلی مرتکب موجب تنبه فاعل جرم شده از تکرار جرم‌بوسیله اوهمکارانش‌جلوگیری‌شود

اطباء واسپسیالیته ها

آقی تقی دانشور مینویسند چندی قبل از طرف وزارت بهداری اعلان شد که ویزیت دکترها ده تومان است ودرنتیجه اعلان مزبوراطبای جنوب شهر که ازهر مریضی بیش از پنج یاده ریال ویزیت نمیگرفتند برطبق اعلان وزارت بهداری ویزیت خودرا ده تومان کردند ولی آقایان دکترهای متنفذ ومعروف که بیست تومان ازهر مریضی دریافت میکردند ویزیت بعد از ظهررا بیست وپنج تومان دریافت میکنند همچنین موضوع قیمت اسپسیالیته ها که سرسام آورشده بنظر میرسد راه عملی این است وزارت بهداری چهار پنج میلیون تومان یا از دولت اعتبار بگیرد ویااز بانك قرض‌کند ودواهای اسپسیالیته مورد لزوم‌را خودش از کارخانه ها خریداری کرده ودوا فروشها باحق الزحمه مختصری بمردم بفروشند وازورود بقیه که ببمصرف است جلو گیری شود برای ویزیت اطباء ودکترها نیز سه درجه قائل شوند ویزیت طبقه اول سه تومان وبزیت اطبای دیپلمه دانشگاه رابنج تومان و و ویزیت دکتر های متخصص تحصیلکرده اروپا راده تومان‌قرار دهند .

مسابقه موسیقی

در تابستان امسال یك مسابقه‌بیسابقه موسیقی در شهر «بری» در بلژیك انجام خواهد گرفت . این مسابقه زا ارکستر محلی آن شهر بنام «ارکستر دوستان متحد» ترتیب داده است . در مسابقه مزبور آلات موسیقی مختلف منجمله آکوردئون - ماندولین -بانگو وحتی‌شیپوروطبل‌هم نواخته‌میشود .آواز های دستجمعی و قطعات سمفونی نیز اجرا خواهد گردید . این مسابقه در سه روز یعنی روز ۲۸ ژوئن و۵ و ۱۲ ژوئیه برگزار میشود .

تا کنون ۲۵ ارکستر اروپائی موافقت خودرا با شرکت در این مسابقه اعلام داشته‌اند . از این‌ارکستر ها دوارکستر از اطریش - سه ارکستر از فرانسه- ویازده ارکستر ازآلمان و هشت‌ارکستر از هلند و یك ارکستر از یوگسلاوی میباشند .

انتظار میرود تا روز شروع مسابقه ارکستر های دیگری برای شرکت در این مسابقه نام نویسی کنند .

قیمت جوایزی که در این مسابقه بی نظیر تقسیم خواهد شد با لغ بر بیست هزار فرانك بلژیك میگردد. به برندگان این‌مسابقه تاجهاو مدالهای نقره ای و برنزی داده خواهد شد.

از اینجا و آنجا

کتاب مناسب

در کلیتن کتابخانه زندان افتتاح گردید و ۵۰۰ کتاب مختلف برای استفاده زندانیان به کتابخانه مزبور هدیه شد .

بین کتابهای اهدائی‌کتاب ی‌به نام «عشق میتواند درهای‌زندان رابگشاید» وجود داشت که مناسب ترین‌کتاب‌برای کتابخانه زندان تشخیص داده شد! .

چگونه زنی را نجات داد؟

«حیف این همه زیبائی واین جوانی و این چشمان شهلا و این قد وبالانیست که از دنیا برود ...»

با این جملات «تئودوردیز» یکی از مامورین پلیس با «میس شارلوت بیل» هیجده ساله که میخواست خودرا از طبقه بیستم یکی از عمارات نیویورك بزیر اندازد و خودکشی نماید ،صحبت کرد . دختر مزبور پس از شنیدن این جملات مدتی مردد ماند و آنگاه‌لبخندی بر لبانش نقش بست و از خودکشی صرف نظر نمود ، روز بعد این مامور پلیس تقدیر نامه ای در باره‌اینکه روانشناسی زن راخوب‌میداند ازروسای خود دریافت داشت یکهفته بعد «تئودور» با «شارلوت» ازدواج کرد.

از مشکلات وزارت

وزارت پست وتلگراف و تلفن ترانسوال «افریقای جنوبی» اخیرا اسامی کسانی را که موجب ایجاد اختلال در کار های تلگرافی وتلفنی انجا شده اند منتشر کرده است بموجب این صورت معلوم میشود که بیش‌از همه تاخیر در رساندن تلگرافهای مردم به‌مقصد تقصیر میمونهاست که چون علاقه زیادی به‌بندبازی دارند هرروز تا چشم مامورین وسیم بانها رادور ببینند روی سیمها میپرندوبندبازی میکنند ودرنتیجه سیمهای تلگراف پاره میشود .مقصر دوم فیلها هستند که وقتی پشتشان‌خارش‌میکند خود را به تیر های تلگراف میمالند و انها را از ریشه در می‌آورند وبعد از این دو نوبت زرافه است که‌چون اصولا حیوان نزدیك بینی‌است در موقع خرامیدن وگردش کردن با گردن دراز خود سیمها را پاره میکند !

جدول

کلمات متقاطع شماره ۱۲۵۲

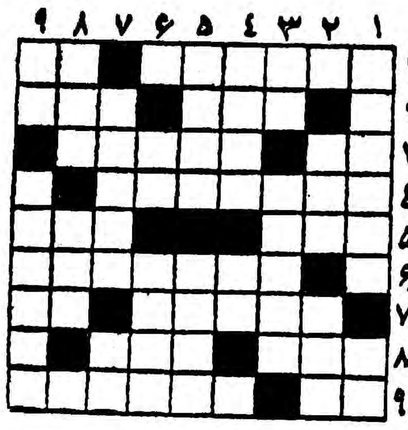

افقی : ۱- معروفترین و بزرگترین کانکستر های امریکا بود - از مناز ها ۲- قهرمان تا شدن - از چیز ها ئی که جدید آن خیلی عجیب و غریب درآمد۳- هدف بوسه شیرین - اگرابتدائ باشد این نیز هست ٤- خوب بلد است‌با مردم زمانه چگونه رفتار کند ٥- ماه نیمه ماه - آن طرف ٦- از کار های سیرك ۷- این ماه نه ماه آینده - با نغمه ساز از کمر میریزد ۸- از ترکیبات آهن -حمله ۹- جزء از آن آمده است - افسانه .

عمودی : ۱- انار فشرده - باچانه میزنند وبر گونه! ۲- پارچه ابریشمی - نمونه ۳- باکفگیر می گیرند - قاپوچی ٤- آنهارا به انعام شبیه کرده‌اند - گفتنش شخص را از بسیاری زحمات می رهاند ٥- اگر نقشی داشته باشد کتاب گیرائی است - ازرش دل پریشان کردن ندارد ٦- مقیاس فاصله - قرار بود اول جای پارك سنگلج باشد ۷-در دیار غریبش به هیچ نستانند - حیوانی که گردنش دراز است ودر اینجا پاندارد! ۸- دستی رو بهوا - آن دست را برمیدارند تا این بیشتر شود ۹- از اسباب سلمانی - آرزو داشت همه زنهای جهان یك لب داشته باشند تااو آن‌لب را ببوسد !

حل جدول شماره ۱۲۵۱

افقی : ۱- جم - همسایه ۲- ادامس -رقم ۳- آفتاب - فا ٤ - سخت - حجر ٥- ال -قر ٦- جیم - ضاد ۷- نر- ته‌چین۸- ممل - یاقوت ۹- اق‌بانو - نك .

عمودی : ۱-جا - سالنما ۲- مداخل - رمق ۳-افت -لب ٤-همت- بیت ٥- مساح - مهین ٦- بجا - چاو ۷- ار - ضیق ۸- یقف -قانون ۹- هماورد - تك .

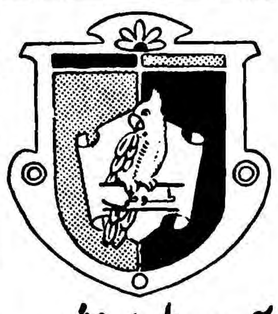

آدامس طوطی نشان

بهترین آدامس آمریکائی

آ-۱۱۰۵٦

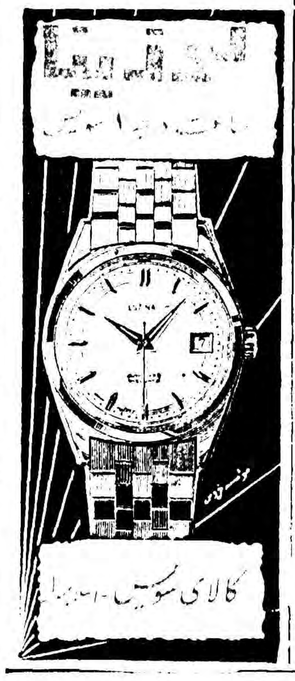

امروز: شماره مخصوص

تابستان توفیق

۱۲ صفحه - ۳ صفحه کاریکاتور

روزنامهٔ حیوانات - قسمت‌اول‌از

یك ضمیمهٔ مجانی :

عکس تمام قد (۱٫۵٦متر)

بریژیت باردو

بها: فقط «۷» ریال

آ-۱۰۹۳٤

باك استیك ای

نظافت روزانه شما وقتی کامل است که باك‌استیك‌را بچین‌های‌زیر بغل ویا دیاهرنقطه از بدن خود که عرق میکند بمالید .

باك‌استیك بوی زننده بدن که درنتیجه عرق‌کردن ایجاد میشود برطرف و عطر مطبوع آن مدت‌ها باقی میماند . باك‌استیك ماده‌چربی ندارد وهیچگونه لکه‌روی‌البسه‌باقی نمیگذارد.استعمال باك‌استیك‌خیلی آسان و درهرموقعی ممکن‌است.

داروخانه فردوسی - چهارراه اسلامبول

آ-۱۱۰۷۸

آ-۱۰۹٤٤

مالکین دونوبه سفلی سیدآباد

قسمتی از زمینها برای تحویل حاضر می باشد تا مهندس در محل هست میتوانید به تلفن ۲٦٨٥٨ مراجعه فرمائید .

مقالات وگزارشهای خارجی

The Economist

ثبر الها در آمریکای لاتین سقوط میکنند

امریکا تاکنون بعنوان حامی دیکتاتورها شناخته شده بود ولی ازاین پس باید اصل عدم مداخله را تعقیب کند

وضع جدید سیاسی امریکای لاتین درکشورهای دیگر مورد توجه واقع شده است درحالیکه درنیم دوجین ازکشورهای جدیدالاستقلال آسیا وافریقا نهضت هائی برضد رژیم پارلمانی روی میدهد، درقاره جدید جریانی ،کاملابرعکس آن واقع میشود. پیروزی یاغیان در کوبا یکی از انفجارهای مهم امریکای لاتین بود ودرسایر نقاط این ناحیه جهان که معمولا متمایل به‌حکومت دیکتاتوری است بسیار موثرافتاد ونهضت ضددیکتاتوری راتقویت نمود.

از سقوط ژنرال پرون در۱۹۵۵ دیکتاتورهای امریکای جنوبی که این قاره را دردست داشتند یکی پس‌از دیگری مسند خودرا خالی نمودند. جانشینان این دیکتاتورها بیشتر بنیادگذاران جمهوریهای امریکای لاتین راسرمشق خودقرار داده‌اند ازقبیل سیمون بولیوار- سن‌مارتین وسانتاندر.

عدم انطباق

رهبران سیاسی قرن بیستم آسیا وافریقا که‌امروز کشورهای‌مستقلی دارند ابتدا ازشکل های پارلمانی موجود تقلید کردند. امااین‌انطباق روش‌های غربی بامملک آسیا و افریقا نتایج مطلوبی دراغلب موارد نشان نداد.

درپاکستان وسودان (وقبل از آنها درمصر) مردان قوی نظامی خودرا جانشین قوانین اساسی ساخته‌اند. درسیلان ولبنان وغنانیز روش‌های پارلمانی دچار وضع وخیمی گشته ودربرمه لااقل برای مدت کوتاهی دمکراسی تعطیل‌شده است.

دراندونزی دمکراسی سراشیبی راطی میکند. درکره وهندوچین هرگز پارلمان تقدم نداشته است.

درحالی که‌ستاره ژنرالها درمشرق زمین میدرخشد درامریکای لاتین آنهارابیرون میکنند.

برای «کادیلو» (پیشوا)درامریکای لاتین که‌امروزروبه زوال میرود تعریف مشخصی وجود ندارد جز اینکه معمولا ژنرالی است که‌خود رابه‌این سمت منصوب ساخته‌است. این نوع انسان معمولا بی‌نهایت محافظه‌کار وبطور هوام فریبانه‌ای افراطی است. بعضی اوقات بعنوان فاجی مورد استقبال مردم واقع‌می شود چنانکه ژنرال«وجاس‌پینیلا» درسال ۱۹۵۳ وقتی برکشورکلمبیا مسلط شد خودرا حافظ قانون اساسی نامید.

وژنرال پرزخیمنز در ۱۹۵۲ به انتخابات آزاد فرمان داد حال‌آنکه نمیدانست نتیجه بسود یا زیان او خواهد بود.

دیکتاتور نمونه

وضع ژنرال باتیستا نمونه‌ای است او بعنوان رهبر«شورش سرجوخه‌ها» یك حکومت مورد نفرت مردم را برانداخت و از ۱۹۳۳ تا ۱۹۴٤ گاه بصورت رئیس جمهوری و گاه به صورت قدرت پشت پرده امور کوبا را در دست داشت . از ۱۹٤٤ تا ۱۹۵۲ تبعید شده بود . در انتخابات ۱۹۵۲ ،کاندیدای ریاست جمهوری کوبا شد (شاید تحت تاثیر مردان قوی برزیل و شیلی «ایبانز» و «وارکاس» قرار گرفته بود که به طرق قانونی قدرت رابدست‌گرفتند) اما وقتی دریافت که ممکن است آراء به زیان وی باشد با کودتای نظامی قدرت را بدست گرفت .

البته‌یکبار دیگر در صدد‌بودیشت‌پرده بنشیند که پیروزی فیدل کاسترو او را وادار بفرارساخت. او نیز مانند ژنرال پرون «کاریر» سیاسی خودرا بصورت مدافع منافع کارگران آغاز کرد اما در حالیکه پرون تاپایان و حتی درحال‌حاضرا کثریت کارگران آرژانتین را پشت سر خود دارد باتیستا چنان بفکر قدرت خود افتاد و در عمل غرق‌شد که‌نه فقط‌پشتیبانی توده را از دست داد بلکه با انقلاب آنها سر نگون‌شدفعلا سه‌دیکتاتور باقی مانده‌اند .تروخیلو در جمهوری دومینیکان - ژنرال اشتراوسنر‌در پاراگوئه‌و«لوئی‌سوموزا»درنیکاراگوئه

ژنرال پرون، پرزخیمنز و باتیستا به جزیره کوچك و مستحکم‌تروخیلو پناه برده‌اند- روجاس‌پینیلا از مسند سرنگون شده و نتوانسته است‌قدرت از «مردان قوی »حمایت میکرد را مجددا بدست آرد. دیکتاتور زیرا بوسیله آنها دشمنان خود یعنی کمونیست ها را سرکوبی مینمود . اما با گذشت زمان و برخورد دیکتاتور ها و کلیسا بر خدام پاپ نیز آشکار شده که حمایت از دمکراسی بصرفه‌نزدیکتر است . در کلمبیا حمایت رئیس کلیسا « کاردینال لوك » ازکشوری هاعامل عمده سقوط‌روحانی گردید انتقاد اسقف کاراکاس از اسراف‌و تبذیر «پرزخیمنز » «گروه ملی » را آماده عمل وقیام نمود چنانکه در کوبا نیز کلیسای کاتولیك‌حامی سر سخت فیدل کاسترو میباشد.

بدین ترتیب افکار عمومی که از حمایت کلیسا و بعضی ازسران نظامی برخوردار است دیکتاتور ها را یکی پس از دیگری به تبعیدگاه میفرستد. اما رژیمهای دمکراتیك جدید هم با میراث بدبختی رژیم قبلی و هم‌با مشکلات ناشی ازانقلاب خودشان دست بگریبان میشوند.

عدم دخالت

احزاب سیاسی ممالك امریکای جنوبی در واقع‌دارو دسته های‌هوادار اشخاص معین میباشند . دیکتاتور های لاتین معمولا دشمن کمونیسم بودند و همه بدبختیهای کشور رازیر سر آن میدانستند اما واقعا کمونیستها قدرت قابل ملاحظه‌ای ندارند چنانکه در انتخابات سال گذشته رژیمهای دمکرات جدید امریکای لاتین دست راستها پیروز شدند.

سابقا مبارزه با کمونیسم دیکتاتور ها رانه فقط از حمایت کلیسا و دست راستیها برخوردار میساخت بلکه گاه دولت امریکا رانیز بکمك ایشان وامیداشت.

نتیجه اینگونه کمکهای امریکا به دیکتاتور ها آن بودکه مردم امریکای جنوبی بویژه محصلین و روشنفکران امریکا را حامی دیکتاتور ها بدانند .عکس العمل این طرز فکر گوجه فرنگیهای گندیده‌ای بود که در کارکاس و پایتخت های دیگر امریکای جنوبی به سرو روی نیکسون پرتاب‌شد.

از اینرو بهتر است امریکا اصل عدم دخالت را که ازپایه های اساسی مقررات اتحادیه پان امریکن می باشد شعار خود سازد چه برای اونیز بهتراست بارژیمهای ثابت‌تری سرو کار داشته باشد. ظاهرا در واشنگتن ایجاد واقعیت را درك کرده‌اند و بهمین سبب رژیمهای‌تازه امریکای لاتین را سریعا برسمیت میشناسند.

اکونومیست

«پرو» ژنرال «ادریا»و ژنرال ایبانز رئیس جمهوری شیلی‌همینکه‌احساس کردند وضع‌بزیان آنهاست‌خودشان جای خودرا به رژیم قانونی سپردند امروز جریان بمراتب قوی‌تری از سال ۱۹۳۰ علیه «مردان قوی» وجود دارد .

البته در اغلب موارد قیام بر ضد کادیلو ها بدون پشتیبانی ارتش جز حرکت مذبوحانه‌ای نخواهد بود . بهمین سبب وضع دمکراتیك هم در اغلب موارد ناپایدار است زیرا افسرانی که آن را مورد حمایت قرار داده‌اند باندك احساس‌بی نظمی از حمایت‌دمکراسی‌روگردان‌خواهند شد.

افسران لیبرال

اما ارتشهائی که‌دیروزازدیکتاتوری حمایت میکردند امروز افسرانی می‌پرورند که شیفته لیبرالیسم و مانند سیاسیون‌لیبرال و حتی افراطی تر از آنها میباشند و حاضرند برای موفقیت رژیم پارلمانی بهر کوششی دست بزنند .

در برزیل در پایان جنك جهانی «وارگاس» را بیرون کردند در کلمبیا «روجاس» را که وعده میداد مشکلات اجتماعی را حل کندروی کار آوردند و وقتی روش مطلق - العنانی پیش گرفت از او روی بر تافتند .

ژنرال آرامبورو که در فاصله سقوط « پرون» تا روی کارآمدن « فروندیزی» پس از انتخابات بهار گذشته روی کار بود مقدمات رژیم پارلمانی رادر آرژانتین فراهم‌ساخت. در ونزوئلا دریا سالار «لارازابال » سه کودتای ارتش را که علیه حکومت دمکراتیك تحت حمایت‌وی صورت گرفت درهم شکست و شکست خودرا در انتخاباتی که پس از یازده سال عملی میشد باروی گشاده پذیرفت البته همه افسران ارتش امریکای جنوبی تا این اندازه به عقاید لیبرالیستی وفادار نیستند اما اگر تصور شودامروز ارتشیها و کشوری ها دو دسته‌متضاد میباشند اشتباه کرده‌ایم .

قدرت کلیسا

ضمنا قدرت کلیسا را نبایدندیده گرفت . پیش از اختلاف پرون و کلیسای کاتولیك معمولا این کلیسا پناه برده‌اند- روجاس‌پینیلا از مسند

حکومت کویت کمونیستها را اخراج میکند

شیخ عبدالله مبارك ومشاوران انگلیسی اومیدانند تغییر ناگز یراست لکن نمیدانند کاررا ازکجا باید شروع‌کرد

Newsweek

معمولا وقتی کمونیستها درکشور های خاورمیانه شروع به فعالیت میکنند بامقاومت فوری حکمروایان این منطقه روبرو میشوند.

اما درناحیه ثروتمند کویت که‌در ساحل‌خلیج‌فارس قرار دارد هیچ چیز بامعیارهای معمولی حتی با مقیاسهای خاورمیانه قابل سنجش نیست .ازاینرو رفتار باکمونیستها نیز شکل دیگری دارد.

دریکی از روزهای گرم اخیر سه‌تن از ماموربن ادارهامن‌العام کویت وارد دکان یك مهاجراردنی شد که‌مدتها مظنون به کمونیستی بود آنها دوبرك کاغذ بوی دادند . یکی چکی بود که‌اورا صاحب‌پولی بیش‌از بهای دکان واثاثه‌آن می‌ساخت ودیگری امریه تبعید او به عمان بود چندساعت بعد این اردنی درراه عمان بود که محتملا درآنجا مسلول زندان انتظارش را میکشد.

اویکی از صدتن افرادی است که مظنون به‌فعالیت کمونیستی‌میباشد بااین‌عده‌محترمانه‌رفتار میشود ولی کاملا مواظبشان هستند.

خانواده حکمران

کویت روی مخزن عظیمی ازنفت شناور است که‌به‌شصت وپنجهزار میلیون بشکه تخمین زده میشود. این مقدار بیش‌از مجموع کلیه ذخایرنفت روسیه وامریکاست. حکومت کویت‌دردست‌خانواده صباح میباشد که‌رئیس آن یعنی شیخ عبدالله‌المبارك الصباح عموی خودرا به‌ریاست اداره امن‌والعام (پلیس کویت) منصوب نموده است.

این مردشیخ‌عبدالله السلیم الصباح نامدارد.

سلیم صباح

اولین‌اقدام‌سلیم‌صباح‌بستن‌دست‌طرفداران جمال عبدالناصر که بخصوص در آموزشگاهها نفوذ دارند بوده‌است اوباانتشار دوورقه کاغذ همه باشگاههای سیاسی را که‌محل‌چای وقهوه نوشیدن وخیال پردازی سیاسی و طرفداران ناصر وپان عربیستها بود، تعطیل نمود

ناصر هنوز هم قهرمان توده‌عرب ساکن کویت میباشد وتصویرهای اورا میان پرچم سه‌رنك (سیاه و سرخ وسبز) جمهوری متحد عربی میتوان همه‌جا دید.

این تصاویر رارروی پتو وقالی نیز نقش کرده‌اند .

توجه بکمونیستها

امااز ماه گذشته شیخ مبارك متوجه کمونیستها شد. بخصوص برکار ایرانیان وعراقیهائی که درصنایع نفت‌کویت بکارمشغولند نظارت شدیدی برقرار ساخت.نیمی از جمعیت ۲٤۰٫۰۰۰ نفری کویت ایرانی هستند که ۷۰۰۰ تن‌ازآنها راامن‌العام مظنون به فعالیت‌کمونیستی میشناسد وتصمیم به‌اخراج آنها گرفته‌است .گرچه کویت‌باعراق دویست‌وپنجاه کیلومتر مرزمشترك دارد واین مرز فعلاآرام است‌اما شیخ نگران کار حکومت متمایل به‌کمونیسم بغداد میباشد. اوخوب میداند که خلیج فارس ومناطق نفت‌خیز کرانه ودرون آن طعمه لذیذی است که‌سالها روسهاآرزوی بلعش راداشته‌اند.

پشتیبانی مردم

اما قوی ترین نقطه اتکاء شیخ اهالی کویت میباشند زیرا آنها میدانند هیچ حکومتی باندازه حکومت اوبنفع آنها نیست.سالیانه چهارصد میلیون دلار پول نفت به کویت سرازیر میشود و شیخ‌همه راخرج مردم میکند .

بیمارستانی باهزار تختخواب ساخته است که ازبستن باندروی خراش پوست گرفته تاعمل مغز و قلب راپزشکان آن مجانا انجام میدهند. هشتاد آموزشگاه جدید بااستخر شنا وزمین ورزش و عمارات عالی خود کویت رااز لحاظ آموزش مترقی ترین قسمت دنیای عرب ساخته است. اطراف کویت که بیابان بود امروز جنگل‌سرسبزی است که میان‌آن صدها ویلا با دستگاه تهویه هوا ولوله کشی‌آب گرم وسرد ساخته شده است و اجاره این خانه هادرماه فقط چهار دلار میباشد. مقابل این خانه هانیز اتومبیلهای آخرین سیستم امریکائی صف بسته اند .

اماعلیرغم همه اینکارها شیخ عبدالله همه کویت ونفت آن راملك طلق خود میشمارد. برکویت جز قواعد فقه اسلامی قانونی حکومت نمیکند- نه قانون مدنی دارد، نه پارلمان ونه حزب ونه انتخابات .

اعضاء خانواده شیخ ریاست‌دوایر مختلف دولتی رابرعهده دارند و گرچه اکثرا افراد فعال و لایقی از آب‌درآمده‌اند اما بعضابه پول دوستی وبیکاره‌گی مشهورند .

باافزایش جمعیت کویت میان اهالی تمایل به دخالت در امر حکومت بیش ازپیش توسعه‌میبابد شیخ عبداله ومشاورین انگلیسی او میدانند تغییر ناگزیراست، اما نمیدانند ازکجا باید شروع کرد. یك دیپلمات خارجی مقیم کویت میگفت شیخ عبداله مبارك مثل کودکی میماند که مایل است به استخر شنا وارد شود اماهروقت انگشت پای اوبه آب میخورد آنرا سرد میبابد وپاراپس میکشد. اما مسلم است که روزی درآب‌خواهد پرید یااورا به‌آب خواهدانداخت .

نیوزویك

آگهی واگذاری مهمانخانه جلفا

شهرداری جلفا باطلاع آقایانی که مایل باجاره مهمانخانه شهرداری می‌باشند میرساند که مدت قبول پیشنهاد برای اجاره مهمانخانه مدرن واقع‌درجلفارا عیناباهمان شرایط‌مندرج‌درآگهی‌شماره ٤٦٤-۲۵ر۲ر۳۸ منتشره در روزنامه شماره ۹۹۱۹ اطلاعات را تا روز ۱۵ر٤ر۳۸ تمدید می نماید .

آ-۱۱۰۱٤ بخشدار و کفیل‌شهرداری‌جلفا احسانی

تیمسار سپهبد علوی مقدم ریاست محترم شهربانی کل کشور

از آنجائیکه تامین آسایش و رفاه هرچه بیشتر مردم کشور وسیله قوای تامینیه شهربانی تنها هدف و منظور نظر تیمسار محترم است امضاء کنندگان زیراستدعا دارند چون سرکار سرگرد باقر زاده ریاست کلانتری قلهك‌وزرگنده در مدت تصدی خود توانسته‌اند ببهترین صورتی دربسط امنیت وآسایش وتامین عدالت اجتماعی که مورد توجه ذات مقدس ملوکانه‌است توفیق‌یابند و اهالی زرگنده و قلهك در مدت‌تصدی ایشان نهایت‌رضایت‌وآسایش را داشته و دارند تمنی دارد با تقدیر از این افسر شریف و صدیق و لایق شهربانی مقرر فرمایند که ایشان کماکان در ریاست کلانتری قلهك انجام وظیفه نمایند تا بدینوسیله آسایش خاطر اهالی را فراهم فرموده باشند .

آ-۸٤۳۱ بامضای عده‌ای از اهالی

آگهی تغییر مکان

اداره مرکزی شرکت سهامی جنرال مکانیك از خیابان شاهرضابه خیابان ویلا - خیابان اراك شماره (۳٦) انتقال یافت -تلفن ٤۹۹٦۳

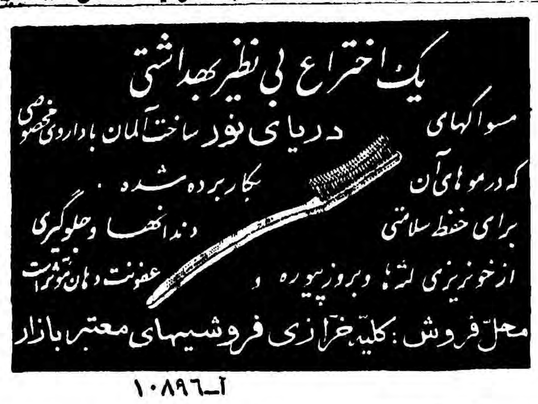

آ-۱۰۸۹٦

آگهی دعوت صاحبان سهام

هیئت مدیره شرکت سهامی کارخانه گونی‌بافی رشت از آقایان سهامداران محترم توقیرا دعوت می نماید که در ساعت چهار بعد از ظهر روز سه شنبه پنجم مرداد ماه ۳۸ مجمع عمومی عادی در مرکز شرکت (کارخانه گونی‌بافی رشت) تشکیل می شود حضور بهمرسانند .

دستور جلسه بقرار زیر است .

۱) انتخاب کارمندان اصلی هیئت مدیره

۲) انتخاب اعضای علی‌البدل هیئت مدیره

۳) تعیین حقوق هیئت مدیره .

آقایان سهامداران اعم از سهام بانام و بی نام طبق ماده ۱٤۱ اساسنامه تا دو روز پیش از مجمع بایستی برگ‌ورودی دریافت‌نمایند .

رئیس هیئت مدیره شرکت حاج زین العابدین داداش زاده

آ-۱۱۰۲٤

آگهی دعوت مجمع عمومی

بدینوسیله از سهامداران شرکت سهامی بیمه ملی دعوت می‌شود که روز شنبه ۲٦تیر ماه ۱۳۳۸ ساعت پنج بعد از ظهر برای تشکیل‌مجمع عمومی عادی سالیانه در مرکز شرکت واقع در خیابان سعدی -ساختمان اردکانی حضور بهمرسانند .

دستور جلسه عبارت‌است از :

۱- استماع گزارش هیئت مدیره و هیئت عالی نظارت راجع‌بعملیات شرکت در سال ۱۳۳۷ .

۲- تصویب ترازنامه و حساب های سال ۱۳۳۷ شرکت .

۳- انتخاب اعضای هیئت عالی نظارت (بازرسها)

٤- تکمیل اعضای هیئت مدیره شرکت .

آ-۸۳۰۱ هیئت‌مدیره‌شرکت سهامی‌بیمه‌ملی

رادیاتور شوفاژ

چدنی مترمربع حرارتی ۷۲۰ ریال

فولادی مترمربع حرارتی ۵٦۰ ریال

جنرال مکانیك - خیابان شاهرضا

آگهی دعوت مجمع عمومی عادی صاحبان سهام شرکت سهامی نیو

پیرو دعوتنامه های ارسالی بدینوسیله از صاحبان سهام شرکت سهامی نیودعوت میشود که‌برای تشکیل مجمع عمومی عادی روز نهم تیرماه جاری ساعت ٦عصر درمحل شرکت حضور بهمرسانند.

دستور جلسه ملاحظه وتصویب بیلان سالیانه اخذ تصمیمات مربوطه بحسابهای شرکت -تجدید انتخاب هیئت مدیره خواهد بود.

آ-۸٤۲۵ شرکت سهامی‌نیو

قابل توجه دارندگان اتومبیلهای دکاو

نمایندگی انحصاری اتومبیلهای دکاو درایران باطلاع‌عموم دارندگان اتومبیلهای دکاو اعم از سواری- جیپ وغیره میرساند علاوه برتعمیرگاه مرکزی مجهز ومدرن دکاو تعمیر گاههای مجاز دیگری بااسلوب فنی درنقاط مختلف دائرشده که ضمن انجام تعمیرات لازم زیرنظر متخصص آلمانی لوازم یدکی مورد نیاز دراختیار مشتریان محترم‌قرار میگیرد

تعمیرگاه مرکزی

دکاو

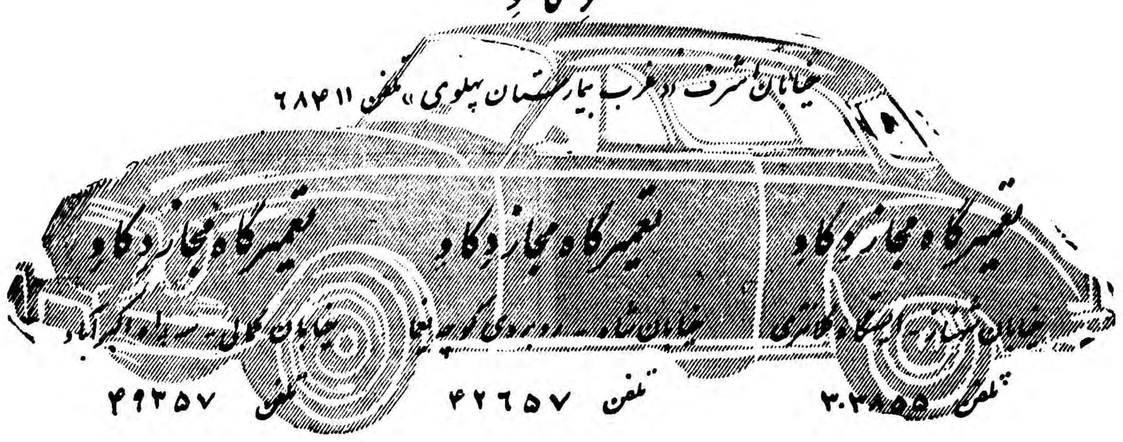

تدریس زبانهای خارجی

-۲-

این طرز فکر نه فقط بحال فرهنگ وزبان فارسی مضر است بلکه نیروی یادگیری اطفال را بشدت ضعیف میکند ، ذهن اطفال آمادگی فراگیری اینهمه محفوظات را ندارد نتیجه این فشارهای کودکستانی باعث میشود که جوانان در دوره متوسطه ودانشگاه موجوداتی پژمرده و حساس بار آمده قوه ابتکار و تعقل و نشاط خودرا ازدست بدهند .

اما اظهار نظرآنهائیکه میگویندزبان‌خارجی‌رادوربریزیدبهیچوجه صحیح ومنطقی نیست ماچه بخواهیم چه نخواهیم در رشته های علمی وفنی وطبی حداقل محتاج بیك زبان اروپائی هستیم اما روش‌تدریس زبان خارجه در مدارس ایران بقدری غلط و نامانوس است که محصلین ماازدرس زبان خارجه وحشت دارند این ترس و وحشت حتی در وجود بعضی از دبیران لیسانسیه هم دیده میشود چه بقول یکی از دبیران روش تدریس زبان خارجه در دانشگاه دنباله روش های دبیرستانی است و شاید هم این ترس ازاثرات دوران تحصیل باشد ...

بنابراین زبان خارجه را باید باروش صحیحی تدریس کرد و بموازات این کار بزبان‌فارسی باید اهمیت بیشتری داد و برای این منظور دروس فارسی باید بوسیله دبیران مجربی که خود فارسی را خوب بدانند تدریس شود واز نظر نمره گذاری ماده فارسی سرسری گرفته نشود مثلا میتوان برای درس فارسی ضریب قابل توجهی قائل شد یاحداقل نمره قبولی فارسی را افزایش داد .

تدریس فارسی باید از کودکستانها شروع شود اما زبانهای خارجی باید بکلی از برنامه‌های کودکستانها حذف گردد اگر چنین دستوری از طرف وزارت فرهنگ اجرا شود قهرا رقابت کودکستانها در جلب مشتری بوسیله زبانهای خارجی از میان خواهد رفت .

در چهار کلاس اول ابتدائی نیز تدریس زبانهای خارجی باید موقوف گردد واز کلاس اول متوسطه باسیستم صحیح سمعی و بصری و آموزش مستقیم تدریس زبان خارجه شروع شود .

وبرای نیل بمقصود مانعی نخواهد داشت که‌در کلاسهای پنجم و ششم ابتدائی ذهن اطفال رابرای آموختن زبان خارجه آماده کرد و برای این عمل میتوان از تصاویر ساده رنگی و تجسم فضائی لغات استفاده کرد .

دنباله دارد

فرهنگی - ورزشی

روشی که یادگرفتن فارسی را آسان‌میکند

اصولا خطهای دنیا بچند دسته بزرك تقسیم میشوند. یکی آن دسته از خطوطی هستند که اعراب جزء کلام است، خواندن ونوشتن زبانهائیکه بااین خطوط خوانده میشوند .آسان است مثل‌انگلیسی و فرانسه. وخط وزبان ایران باستان .

دسته دوم خطوطی هستند که‌اعراب جزء کلام نیست ویك لغت را بچند طریق وصداهای مختلف میتوان خواند. مثل خط عربی که زبانهای شرق زمین بوسیله آن‌خوانده میشود. مانند فارسی واردو وغیره. فراگرفتن خط وزبانهائیکه بسبك دوم نگاشته میشود مشکل وطولانی است. دراین میان روشها ومتدهائی وجود دارد که‌فرا گرفتن آنها راآسان میکند.

از جمله‌آقای بیژن مه‌داد ازچندسال قبل‌باین طرف‌روش‌مخصوص بکار میبرد که‌کار یاد گرفتن خط وزبان فارسی‌را برای‌کودکان سهل وآسان میکند.

در دبستان بیژن مه‌داد .تعداد زیادی کودکان خردسال ازهساله تا۸ ساله دیده میشوند که‌بعدار ظهرها روزی ده‌دقیقه تایك ربع در کلاس درس آقای بیژن مه‌داد حضور میبابند ودر مدت کوتاه این کودکان باروش ایشان میتوانند مشکل‌ترین لغات رابنویسند وبخوانند.

آقای بیژن مه‌داد طبق آماریکه دردست دارد تاکنون ۵هزار نفر را باسواد کرده است ،نکته جالب اینکه دردبستان بیژن مه‌داد والاحضرت کامیار و والاحضرت سروناز پهلوی فرزندان شاهپور عبدالرضا پهلوی نیز تحصیل مینمایند وپس ازمدت کوتاهی بخوبی میتوانند بخوانند وبنویسند.

دختران دانشگاه تهران آماده مبارزه شدند

درعکس بالا والیبالیست‌های دانشگاه تهران باتفاق سرپرست خود دیده میشوند.

همانطور که قبلا اطلاع دادیم‌بدعوت اداره تربیت بدنی دانشگاه تهران دختران والیبالیست باشگاه فنر باغچه ترکیه جهت برگزاری سه مسابقه بتهران خواهند آمد .

ازیکماه قبل دختران‌والیبالیست دانشگاه تهران درسالن ورزشی‌دانشگاه زیر نظر آقای عبدالمنعم کمال کاپیتان تیم ملی والیبال ایران‌تمرینات خودرا آغاز نموده‌اند تا از هر نظر جهت مبارزه وروبرو شدن باقهرمانان ترك آماده باشند .

اعضای تیم والیبال دانشگاه تهران عبارتند از دوشیزگان مهری انور از دانشکده ادبیات -فریده منوچهری از دانشسرایعالی ، ایران دقیق از دانشکده ادبیات ، اقدس کبیری و دخی میرهادی از ادبیات ، لیلی مرادیان از دانشسرایعالی -دولت‌نیك- منش و اعظم اسکندرو گیتی‌لطفعلیان از دانشسرایعالی ، البته هنوز قیمی که باید در مقابل قهرمانان ترك بازی نمایند انتخاب نشده‌است و مسلما از همین نه نفر خواهند بود .

آقای عبدالمنعم کمال سرپرست تیم والیبال دختران دانشگاه اظهار نمودکه دختران والیبالیست‌دانشگاه از هر نظر آماده مسابقه هستند وامید است بافعالیتی که خواهند نمود بتوانند ، مسابقه را بنحو شایسته‌ای بنفع‌خود خاتمه دهند.

ضمنا از طرف آقای صدقیانی رئیس اداره تربیت بدنی دانشگاه آقای اسفندیاری سرپرست سالن ورزش دانشگاه جهت رفتن برمز واستقبال از میهمانان ترك انتخاب شده‌است ، آقای اسفندیاری روز جمعه چهارم تیرماه عازم مرز خواهدشد .

دنباله خبرهای اقتصادی را در صفحه‌پانزدهم مطالعه فرمائید

کلاسهای تابستانی

دبیرستان ودبستان آزاد

با برنامه های تربیتی و تفریحی وشناوتقویت‌دروس در تیرماه شروع بکار میکند. خیابان کاخ- اول قاآنی (تیر)

تلفن ٤٠٦٥٤ آ-۷۹۳۳ ۱-۵

از امروز

دردوسینمای خنك ومجلل متروپل - رویال

از امروز

رنگی سه‌قهرمان ویستاویژن

با شرکت بزرگترین هنرمندان‌عالم سینما

چارلز هوستون - آن باکستر

گیلبرت رولند

شروع درسینما رویال: ۱۰ر۳۰ صبح- ۳-۵-۷ و۹ درمترو پل ۱۰ر۳۰ صبح- ۲ر۳۰-۴ر۳۰-۶ر۳۰ و۸ر۳۰ بعدازظهر

آ-۱۱۰۹۸

رؤیای آلیس

اثر لئونارد روس

ترجمه ا. پ

-٤-

«ریچارد کوردلی» مرد بلند قدو خوش اندامی بود . با اینکه در اینموقع آشفته و عصبی بود ولی میشد حدس زد که در مواقع عادی مردی متین و خونسرد است .لباس خوش برش او بتنش بسیاربرازنده بود. از خانواده‌ای متشخص و دارای تحصیلات عالیه بود. ذوق وسلیقه او از تزیینات اطاقها و راهروهای خانه پیدا بود . چند تابلوی قدیمی بدیوار پلکان نصب شده بود .

ستوان استراك‌با تمجید و تحسین تابلوها را تماشا میکرد.

-تابلوهای قشنگ وگرانقیمتی است .تصویر های خانوادگی است ؟

-بله ، اینها تصاویر خانوادگی زنم و خودم است . از ینطرف آقایان .

«کوردلی» آنها را وارد اطاق آلیس کرد. اطاق وسیع آفتابروئی بود که پنجره‌های بلند مشرف برودخانه آن بیك بالکون وسیع باز میشد .

ستوان که گوئی از این نوع خانه‌های مجلل اعیانی کم دیده بود لحظه‌ای نگاه تحسین آمیز خودرا در اطراف اطاق گردش داد بعد چشم به تختخواب دوخت .

تختخواب بهم خورده بود . پنجره‌های اطاق کاملا باز بود وبوی رودخانه اطاق را پر کرده بود پیژاما و روبدوشامبر آلیس‌روی تختخواب بودو یك جفت سرپائی نزدیك کمد توالت چوب آبنوس دیده میشد .

ستوان «استراك» پرسید :

-ممکن است بگوئید برای‌خروج از این اطاق چه لباسی بتن کرده است ؟

-من نمیدانم . ولی میتوانیم از مستخدمه مخصوص او بپرسیم . او بهتر از من لباسهای زنم را میشناسد و ممکن است بتواند بما بگوید چه لباسی در قسمه های لباس کم است .

«استراك» بطرف بالکون رفت و گفت :

-اینرابعد سئوال خواهیم کرد

سمت چپ ، خیلی دور ،کمان باشکوه پلی که «مانهاتان» را به «بروکلین» وصل میکند نمایان بود. یك قایق یدك کش دو کشتی کوچك باری را بدنبال میکشید .

ستوان روی دیواره لب بالکون خم شد .

-از باغچه یکنفر بخوبی میتواند خودرا بالا بکشد و روی بالکون بیاید .

ریچاردبا چهره مضطرب پرسید :

-مقصودتان چیست ؟

-البته مطمئن نیستم ولی این‌امکان هست که یکنفر از اینجا بالا آمده باشد .

-عجیب است که فکر بردن او بوسیله کسی که از خارج آمده باشد بمغزم راه نیافته بود . مطمئن بودم که...

ستوان استراك جواب داد :

-هیچ معلوم نیست .

ستوان استراك چند دقیقه بالکون ودرو پنجره های اطاق را معاینه کرد سپس رو به‌ریچارد کرد :

- آقای کوردلی ، من باید کارشناسان پلیس رابااینجا بفرستم تا درباره مفقود شدن خانم کوردلی نظر بدهند. حالا خواهش میکنم بامن بدفترسروان «هانگان» بیائید تا از اظهارات شما صورت مجلس تهیه‌کنیم .

***

در ایستگاه بوستون باربرها مشغول پائین آوردن جامه‌دانهای مسافرین بودند. طبیب قطار بازوی زن زیبا راگرفت و گفت :

- حالا حالتان کاملا خوبست، خانم ؟

- بله ، خیلی متشکرم آقای دکتر .

- من متخصص امراض قلب هستم ،وفکر میکنم لازم است بایك طبیب امراض روحی مشورت کنید . خداحافظ خانم !

خانم «تومليسون»کلاه سیاه خودرا بر سر گذاشت و بازوی آلیس را گرفت :

- الان به شوهرتان تلفن میکنید. خواهید دید که تاچندساعت دیگر کارها درست خواهدشد .

آلیس زیر لب گفت :

- بیچاره ریچارد یقینا ازنگرانی دیوانه شده‌است .

سپس بطرف سالن انتظارایستگاه رفتند. آلیس تقریبا میدوید و زن سالخورده رادنبال خود میکشید. از فرط عجله متوجه مردی که جلوی یك کیوسك ظاهرا مشغول خرید شکلات بودنشد .

این مرد که چهل و پنج ساله بنظر میرسید و کت وشلوار آبی سیر بتن وعینك دسته شاخی دودی بچشم داشت زیر چشم مراقب آلیس و پیرزن بود . باعجله روزنامه‌ای راکه در دست داشت بجیب گذاشت . کاغذ روی شکلات راباز کرد و دنبال آنها براه افتاد. درحالیکه سعی میکرد دیده نشود لحظه‌ای زن جوان را ازنظر دور نمیکرد.

وقتی آلیس‌وپیرزن جلوی کابین تلفن رسیدند پیرزن گفت :

- من اینجا میمانم تاشما تلفن بزنید .

آلیس کیف پول خودرا ازکیف دستی بیرون آورد. کاملا خالی بود. باعجله مشغول جستجو در داخل کیف دستی شد. زیر رولور دسته عاج راگشت ولی اثری ازپول‌ندید.

باناراحتی و تردید بەزن سالخورده گفت :

- متاسفانه پول همراه ندارم ... خیلی ناراحتم... نمیدانم چکنم ...

خانم «تومليسون» چندلحظه مردد ماند.

آلیس گفت:

- میتوانم در مقابل بشما چك بدهم. من فقط به‌چند دلار احتیاج دارم.

سپس دوباره درکیف خود جستجو کرد ناگهان رنگش سرخ شد و باصدای آهسته افزود :

- بدبختانه دسته چکم راهم درخانه جاگذاشته‌ام ! واقعا شرمنده‌ام ، ولی‌اگر این لطف را درحق من...

خانم تومليسون حرف او رابرید :

- منهم دسته چك ندارم . یعنی شوهرم چکهای مارا امضاء می کند . اصولا من آدم فقیری هستم، خانم عزیز ....

لحظه‌ای تردیدکرد سپس پرسید :

- با دودلار کارتان راه می‌افتد ؟

-البته . نمیدانم‌چطوراز شماتشکر کنم .

خانم تومليسون یك اسکناس یك دولاری به‌آلیس داد . یك دولار دیگر راپول خرد داد وسکه به‌سکه حساب کرد. سپس پرسید :

- چطور این پول رابمن پس میدهید ؟

آلیس لحظه‌ای فکر کرد وگفت :

-صبر کنید. الان پس میدهم .

بعد بطرف گیشه‌بانك «وسترن‌یونیون» که در محوطه ایستگاه بود رفت و گفت :

- آقا، خواهش میکنم یك چك سفید بمن بدهید .

چك را باعجله پرکرد و به‌خانم «تومليسون» داد. چهره زن سالخورده روشن شد.

- خانم تومليسون ، یکبار دیگر از لطف شما متشکرم . زحمات شمارا هیچوقت فراموش نخواهم کرد.

بعد او را در آغوش گرفت و گونه‌هایش رابامحبت بوسید .

-من کار مهمی نکردم . خیلی خوشحالم که‌ناراحتی و کسالتتان رفع شده‌است ....

نیازمندیها و آگهی‌های کوچک

استخدام میشود

استخدام

بانوان و آقایان بیکار و نیمه کار تهران و شهرستان‌ها **کانون تهیه و تولید کار** برای تکمیل کادر استخدامی موسسات و بنگاههای مختلف پایتخت و شهرستان ها از عموم بیکاران ونیمه بیکاران (کارمندانی که نصف روز کار می کنند) دعوت می‌نماید آدرس کامل **خود را** به نشانی زیر بدفتر کانون بفرستند تا پرسش نامه مخصوص برای آنان فرستاده شده مطابق‌هنر ـ تحصیلات استعداد وابتکار ایشان برای آنان شغلی در نظر گرفته شود حق تقدم در صورت شرائط مساوی با نامه هائی است که‌زودتر بدفتر کار کانون رسیده باشد نشانی تهران صندوق پستی ۹۶۶ آ ـ ۹۶۸۴ ۲ ـ ۱۰

یك شرکت بزرگ

تهویه مطبوع

احتیاج بیك نفر تکنیسین ویا کارگر الکتریك ورزیده در امور تعمیرات ونصب کولرهای اطاقی یخچالهای صنعتی و کولرهای بزرگ صنعتی (آبی و هوائی) دارد فقط افرادی که واقعا تجربیات واطلاعات نظری وعملی دارند و بتوانند مستقلا کار کنند با صندوق پستی ۱۱۲۲ مکاتبه‌نمایند.

یك شرکت ساختمانی انگلیسی

یك نفر سرپرست فعال برای یك کارخانه صنعتی در آبادان احتیاج‌دارد. دارابودن معلومات انگلیسی خوب شرط اصلی است و حق تقدم باکسانی است که از مکانیکی نیز اطلاعاتی داشته باشند. تقاضاهای خودرا بشماره ۶۵۸ دفتر راهنمای اطلاعات ارسال فرمائید .

آ ـ ۸۳۶۵ ۱ ـ ۲

یکنفر منشی

که با کمپرسور کار کرده باشد استخدام میشود داوطلبان سوابق کار خودرا بصندوق پستی ۹۱۶ بنویسند

آگهی استخدام

بیمارستان کودکان بنگاه نیکوکاری عده‌ای دوشیزه را که دارای گواهینامه شش ساله ابتدائی و سوم متوسطه باشند استخدام مینماید داوطلبین همه روزه قبل از ظهر بدفتربیمارستان واقع در خیابان سپه روبروی دانشکده افسری مراجعه نمایند .

آ ـ ۸۳۹۱ ۱ ـ ۲

استودیو سمپل فیلم

به پنج‌نفر جوان فعال وتحصیلکرده جهت نمایندگی نیازمندیم **اول نادری** پاساژ نوین طبقه دوم سمپل فیلم

آ ـ ۱۰۸۹۸ آگهی‌مصور

یکنفر شریك

که دارای تقریبا هزار ریال سرمایه و نصف روز وقت باشد مورد نیاز است کتبا به راهنمای شماره ۶۵۷ اطلاعات مراجعه شود .

بیك نفر کارگر درب‌پنجره

ساز و یك کارگر میز و کلاسور ساز نیازمندیم از ساعت شش الی هشت بعد از ظهر به میدان سپه راهرو زیر زمینی فروشگاه ایران صنعت مراجعه نمایند .

۱ ـ ۳ آ ـ ۸۳۶۱

دختر تحصیل کرده

برای فروشندگی گل در مغازه‌دختر گل فروش استخدام میشود خیابان شاه انجمن فرهنگی پروین تلفن ۴۲۴۵۱

آ ـ ۱۰۸۹۰ ۱ ـ ۲

بچند نفر آشپز زن و مرد نیازمندیم نشانی ـ خیابان اکباتان ـ مقابل کارگزینی شرکت تلفن موسسه کار یابی ملی تلفن ۳۰۳۲۳۱

برای بلیط فروشی

تاتر و سینما بچند نفر دوشیزه یا بانو نیازمندیم‌خیابان اکباتان مقابل کارگزینی شرکت تلفن موسسه کار یابی ملی تلفن ۳۳۲۳۱

FOR SALE. Sunbeam Rapier Sports New & Unused Duty Unpaid. Offers around Rls. 170000- to P.O.B. 1589. Well reputed European

آ ـ ۱۰۹۵۶

PHARMACEUTICAL PRODUCER, experienced in Middle East business, WANTS AGENTS FOR IRAN. Only applications in English or French of Companies, with established medical visitor staff will be considered. Please refer to Ettela'at No 659

آ ـ ۱۰۹۵۸

مستغلات

توجه توجه توجه

کمپانی ها وشرکت های بـــزرك فروشگاه و دفتر انبار کالا یك‌دستگاه آپارتمان بمساحت یکصد وهشتاد متر مربع که شامل یك نمایشگاه بزرك دو طبقه و یك‌سالن زیر زمینی شش باب اطاق و کلیه لوازم که جمعا ۶۰۰ متر زیر بنا جدید واقع در خیابان شمیران واگذار و بفروش میرسد طالبین به تلفنهای شماره ۴۰۸۷۳ و ۳۱۲۲۳

۱ ـ ۱۵ آ ـ ۹۳۰۸

هرمبلغ پول‌میخواهید

مستقیما باورقه‌مالکیت‌رجوع فرمائید لاله‌زار ۳۹۷۸۴ به‌بنگاه کوشان

آ ـ ۷۶۰۴ ۱ ـ ۲۰

یکدستگاه مستقل

بمساحت ۱۹۵ متر مربع ۱۰ اطاق ۲ باب مغازه با تمام لوازم نقد معاوضه و بفروش میرسد خیابان شمیران مقابل فولکس واکن بازرگانی دربندی تلفن ۳۱۶۸۷

آ ـ ۸۳۹۳

تصحیح آگهی

در آگهی ۸۱۴۷ عبارت (کوچه شیرو خورشید) غلط و کوچه خورشید صحیح است .

واگذار میشود

مغازه واگذاری

در شاه رضا

مقابل سینمای رویال

رجوع فرمائید لاله‌زار ۳۹۷۸۴

به بنگاه کوشان

آ ـ ۶۱۰۴ ۱ ـ ۶

یکباب حجره واقع

در سرای امید طبقه اول با اثاثیه و تلفن واگذار میشود طالبین به تلفن ۴۰۹۸۴ مراجعه فرمایند .

آ ـ ۸۰۷۳ ۱ ـ ۵

سه دستگاه آپارتمان نو ساز

گوشه لاله‌زار و اسلامبول واگذار میشود تلفن ۴۶۲۴۰ بعد از ظهر ها

آ ـ ۸۲۶۷ ۱ ـ ۲

واگذار میشود

برای نصب اعلان واگذار میشود

شیروانی عمارت بزرك واقع درگوشه لاله‌زار و اسلامبول ـ تلفن بعد ازظهرها ۴۶۲۴۰

آ ـ ۸۲۶۷ ۱ ـ ۲

اجاره داده میشود

یك خانه دارای ۶ اطاق

برق آب لوله کشی و تلفن واقع‌در خیابان بهارستان اول کوچه علا ببلغ ۶۰۰۰ ریال طالبین به عطار سر همان کوچه مراجعه نمایند .

آ ـ ۸۳۵۳

دقت ـ دقت

منازل اجاره‌ای در هر نقطه شهراز سه الی ۵۵ اطاق جهت سکونت یا شرکت یا مدارس ملی موجود دارم تلفن ۳۹۲۹۳ جمشیدی

آ ـ ۱۰۹۵۷

آموزشگاههای علمی

مکالمات زبان انگلیسی

درهتل مجللی درانگلستان واقع درکنار دریا صحبت کردن زبان انگلیسی را یاد بگیرید .دبیران کلاس‌های مختلف ماورزیده‌ترین فارغ‌التحصیلان دانشگاه اکسفورد میباشند .دانش‌آموزان مبتدی و یا آشنا بزبان انگلیسی که‌بیش‌از۱۵ سال داشته باشند قبول میشوند . هتل‌عالی با۱۰۰اطاق روبروی دریا ، آسانسور وسایر تسهیلات ،آدرس THE REGENCY, RAMSGATE, KENT, ENGLAND.

آ ـ ۱۰۷۶۴

جویای کار

شخصی با تسلط کامل بزبانهای انگلیسی و فرانسه و تحصیلات عالی در حقوق و امر بیمه ها و خدمات اجتماعی از دانشگاههای تهران و امریکا با تجارب طولانی در فن‌مدیریت آماده خدمت‌در یکی از موسسات بازرگانی یااقتصادی غیر دولتی ایرانی یا خارجی میباشد . لطفا از ساعت ۱۶ تا ۱۸ بتلفن شماره۸۲۰۲۰۷ مراجعه فرمایند .

بفروش میرسد

یکباب منزل واقع

در خیابان کاخ کوچه شیران به مساحت ۱۲۵ متر ۲۵۰ متر سه طبقه و نیم زیر بنا دارای برق،آب، تلفن بعلت مسافرت مقطوعا ۱۲۰ هزار تومان بفروش میرسد طالبین بـه تلفن ۴۰۹۸۴ مراجعه فرمایند .

۱ ـ ۵ آ ـ ۸۰۷۱

باغ فروشی

در بهترین محل تهران نو

متری هشتاد تومان

دارای لوله آب دائمی استخر بزرك کلخانه مفصل و شستی های متعدد کاراژ اطاق باغبان مشجر باشجـار پیوندی و گل های زمینی چهار جهت باغ محدود به خیابان و محصور با آجر بهمنی قابل تقسیم بمساحت پنج هزار متر برای دیدن و مذاکره رجوع فرمائید لاله‌زار ۳۹۷۸۴به بنگاه کوشان

۱ ـ ۳ آ ـ ۱۰۶۰۲

خانه فروشی

بقیمت سیصدهزار تومان

بمساحت ششصد و پنجاه متر در بهترین محل باغ صبا خوش نقشه شخصی ساز از نظر مسافرت مالك فروخته میشود دارای شش اطاق و سه زیر زمین گلخانه اتومبیل وارد حیاط میشود رجوع فرمائید لاله‌زار ۳۹۷۸۴ به بنگاه کوشان

۱ ـ ۵ آ ـ ۱۰۶۰۰

یونیت دندانپزشکی

ساخت آمریکا بدون عیب با قیمت نازل بفروش میرسد تلفن ۳۲۹۳۱ مراجعه شود .

آ ـ ۸۴۰۳

پلاژ دریای خزر ،

یك قطعه زمین محصور بمساحت پنجهزار متر واقع در ۱۰ کیلو متری جاده چالوس ـ شهسوار مشرف بدریا مناسب برای احداث چند ویلای‌شخصی و یا پانسیون بفروش میرسد . برای بازدید محل و کسب اطلاعات لازم صبح ها به تلفن ۴۸۲۶۴ و عصر ها به‌تلفن ۴۹۶۹۴ مراجعه فرمائید .

۱ ـ ۳ آ ـ ۸۴۲۹

خانه فروشی خیابان ژاله

مدرن ۲۲۰ متر شش اطاق و یك زیر زمین و حمام بدون مشرف برق و آب لوله کشی با تلفن ۴۶۷۲۹ مکالمه نمائید بدون واسطه .

بعلت مسافرت

یکدستگاه ساختمان نوساز مدرن با کلیه وسائل در خیابان پهلوی یوسف آباد بمساحت ۷۰۰ متر وبنای مجلل و دو قطعه زمین در خیابان پهلوی بفروش میرسد ضمناساختمان فوق ماهیانه پنجاه هزار ریال نیزاجاره داده میشود با تلفن ۸۲۲۴۵۵ مکالمه فرمائید .

فروش اتومبیل

فروشگاه اتومبیل

بورس اتومبیل های فولکس واکن خیابان پهلوی جنب کوچه حسابی تلفن ۴۴۳۶۶

۱ ـ ۳۰ آ ـ ۶۶۶۴

فولکس واگن ۵۹

آلبالوئی رنك بی‌عیب بعلت مسافرت بی‌واسطه بفروش میرسد تلفن ۳۰۴۹۶۶

۱ ـ ۳ آ ـ ۸۱۷۷

آگهی حراج تاکسی

یکدستگاه ماشین تاکسی مستعمل بشماره ۲۲۴۱ ط ـ ۳۰ که در قبال بدهی مالیاتی پرونده کلاسه ج۱۵۳۳ توقیف شده طبق مواد ۳۰ و ۳۱ آئیننامه اجرای مالیات بردر آمد روز ۱۵ تیر ماه ۳۸ در باغ وزارت دارائی از طریق مزایده بفروش می رسد .

رئیس اداره اجرای پیشکاری دارائی تهران افراسیابی

یکدستگاه ماشین فیات

۱۱۰۰مرتب با رادیو بفروش میرسد به تلفن ۶۸۳۸۴ مراجعه فرمائید .

۱ ـ ۳ آ ـ ۸۴۱۱

بیوك تمیز با رادیو فروخته میشود بتلفن ۳۴۸۸۷ مراجعه فرمائید .

موتور کمپرسور سالم خریداری میشود بتلفن ۳۴۸۸۷ مراجعه فرمائید

استخدام

دوره جدید کلاس نقشه کشی روز ۵ تیر ماه تشکیل میشود پس از دو ماه کار آموزی و اخذ دیپلم بمعرفی ما و با حقوق مکفی استخدام شوید.

کاخ دانش

نادری نرسیده بچهار راه‌اسلامبول

آ ـ ۱۰۹۱۲

آگهی های کوچک

نماینده فروش ماشینهای بیسکویت سازی ساخت آلمان‌سبزه میدان سرای خازنی شرکت عظیمی تلفن ۲۳۴۱۷

آ ـ ۸۲۰۵ ۱ ـ ۳

رادیو تلویزیون

دوره جدید کلاس رادیو تلویزیون با کاملترین وسائل روز ۱۰ تیرماه تشکیل میشود . قبلا نامنویسی نمائید .

کاخ دانش

نادری ـ نرسیده بچهار راه‌اسلامبول

آ ـ ۱۰۹۱۰

کلاس عکاسی

دوره پنجم کلاس عکاسی باکامل‌ترین وسائل روز دهم تیر ماه زیر نظر آقای دکتر هادی شفائیه تشکیل ونامنویسی میشود .

کاخ دانش

نادری نرسیده بچهار راه‌اسلامبول

آ ـ ۱۰۹۱۶

مدلهای مختلف‌اجاق گاز سوز

برون ساخت امریکاواردشد

شرکت تهرانشهر محدود خیابان سعدی تلفن۳۴۳۵۳ ـ ۳۰۲۱۱۵

آ ـ ۱۱۰۰۶

ماشین جوشکاری

اونان وارد شد

شرکت تهرانشهر محدود خیابان سعدی تلفن ۳۴۳۵۳ ـ ۳۰۲۱۱۵

آ ـ ۱۱۰۱۲

عزیز لطیف مترجم رسمی زبان‌آلمانی ترجمه و تحریر اسناد رسمی و دانشنامه ها و گرفتن پذیرش ازآلمان و اطریش خیابان خیام پاساژ امیر سلیمانی تلفن ۵۲۶۰۲ و۵۰۶۷۳

آ ـ ۸۳۸۷ ۱ ـ ۲

فروشگاههای موردنیاز

عالیترین چرخ خیاطی

دوشیر نشان معروف بنام های کوبالت ودراگون وارد برای مصرف کننده هم‌بقیمت تجارتی از شهرستانها نماینده فعال میپذیریم.

شرکت تهرانشهر محدود خیابان سعدی تلفن ۳۴۳۵۳ ـ ۳۰۲۱۱۵

آ ـ ۱۱۰۰۸

تجارتخانه حریری پارسا تلفن ۲۳۲۱۶

ازشهرستانها نماینده فعال‌میپذیریم

آ ـ ۱۱۰۴۶

آموزشگاههای خیاطی

کلاس خیاطی

با امتیاز رسمی وزارت فرهنك خیاطی را با متد گرلاوین پاریس و پارسن نیویورك نزد ما فرا گیرید و یکعمر ازپرداخت اجرت خیاط‌راحت شوید

کاخ دانش

نادری ـ نرسیده بچهار راه اسلامبول

آ ـ ۱۰۹۱۸

راهنمای پزشکی اطلاعات

دکترهای متخصص درییماری اعصاب

دکتر رحمانی

از دانشگاه‌لندن خیابان پهلوی بالاتر از چهار راه امیراکرم تلفون ۴۵۱۱۴ پذیرائی صبح وعصر

دکتر حکیمی

رزیدنت سابق بیمارستان آلبرت انیشتین نیویورك دارای جدید ترین وسائل الکتریکی یونیزاسیون ـ جریان گالوانیك جریان فارادیك ـ حمام الکتریکی اشعه تحت قرمز . اشعه ماوراء بنفش دیاترمی و سایر وسائل دیگر نشانی دروازه دولت روبروی‌پمپ بنزین تلفن ۳۳۶۰۲

دکترهای متخصص درامراض زنان

دکتر مسعود امینی

معالج بیمارهای ـ داخلی ـزنان‌و کودکان با بیست و دوسال سابقه طبابت ـ معالجه قطعی بیماری‌های روماتیسم ـ سیاتیك ـ چاقی مفرط درداعصاب ـ فلج‌وسستی اعصاب بوسیله الکتروفیزیو تراپی باوسائل مدرن آلمانی اشعه ماوراء بنفش و مادون قرمز و ماساژ هـای طبی‌ـ شاهرضا ـ جنب سفارت هندوستان تلفن ۴۴۷۱۴

دکتر اخوان صادقی

بیماری های درونی ـ کودکان ـ پوست ـ مقاربتی سلسبیل چهارراه ولنوق تلفن ۶۵۰۱۹

دکتر کیقباد کاوسی

متخصص بیماری های زنان زایمان مخترع تکنیك پلاستیکی برای درمان نازائی ازامریکا نشانی شاهرضامقابل ایرانشهر پذیرائی مصرها

متخصص بیماریهای جهاز هاضمه

دکتر رفیعی

از دانشگاه پاریس معده ـ کبد ـ روده ـ پذیرائی ۱۳ تا ۸ بعدازظهر خیابان جامی اول کوچه پاریس .

دکترهای متخصص درامراض دهان و دندان

دکتر عبدالله امینی

دندان پزشك با سابقه ۳۵ ساله از اروپا مراجعت وکمافی‌السابق در مطب خود واقع در خیابان کاخ جنوبی‌چهار راه سزاوار اول کوچه محتشم از بیماران خود پذیرائی مینماید معالجه بیماران باوسایل مدرن و دستگاه های جدید کاملا تامین است . تلفن ۴۴۸۶۶

دکترهای متخصص دربیماری‌های قلب

دکتر تیمور گلالی

متخصص بیماری‌های قلب‌ازدانشگاه پاریس خیابان شاه‌آباد ممارت ۱۰ طبقه پذیرائی بعدازظهرها

تلفن مطب ۳۴۱۲۲ منزل ۴۰۵۹۶

دکترهای متخصص درمجاری ادرار و تناسلی

دکتر شاپور صدری

خیابان سعدی بالای بیمارستان‌امیر اعلم روبروی هدایت تلفن ۲۲۳۹۲ پذیرائی ۴ تا ۸ بعد از ظهر

دکتر محمد رضا مسدد

رزیدنت سابق بیمارستانهای امریکا درمان قطعی بیماری های مقاربتی پذیرائی ۸ـ ۴ بعدازظهر اول سعدی ـ چهارراه دروازه‌دولت

دکتر دانشگر

امراض مقاربتی جلدی تناسلی و سستی امراض زنانه ونازائی‌خیابان سپه مقابل پستخانه تلفن ۳۰۲۴۱۶

دکتر معانی

امراض مقاربتی‌ـمجاری‌ادرارامراض زنانه و سستی خیابان فردوسی‌مقابل بانك ملی ایران

دکترا ـ پولوسا

متخصص بیماری‌های مقاربتی،مجاری ادرار وتناسلی پذیرائی صبح وعصر خیابان فردوسی شمالی‌مقابل خیابان کوشك‌کوچه صادق تلفن ۴۶۵۸۹

دکترهای متخصص درگوش و حلق‌وبینی

دکتر آزاد

متخصص گوش وگلو وبینی خیابان منوچهری کوچه اورباب‌جمشیدپذیرائی از ۴تا۸بعدازظهر تلفن۳۹۵۸۸ و ۳۹۵۸۴ صبح‌ها با تعیین وقت‌قبلی

پزشکان متخصص‌در جراحی پلاستیك

دکتر بحری

دانشیار دانشکده پزشکی متخصص جراحی زیبائی‌و پلاستیك خیابان سعدی روبرو۹، بمب بنزین تلفن ۳۰۲۴۸۹

دکترهای متخصص درامراض پوست

دکتر محققی

دانشیار دانشکده پزشکی پذیرائی از ۴ تا ۸ بعد از ظهر نشانی دروازه دولت روبروی پمپ بنزین تلفن ۲۳۰۰۹

درمان‌قطعی‌سوزاك‌تازه‌وکهنه

وضعف قوای تناسلی باوسایل‌جدید دراسرع اوقات بامخارج کم دکتر عباس جناب زاده دارای گواهینامه از دانشکده طب فرانسه خیابان منوچهری مقابل کوچه دبیرستان ژاندارك ۱ ـ ۲۶ ۱ ـ ۶۶۰۳

صاحب امتیاز و مدیر مسئول عباس مسعودی

چاپخانه اطلاعات

گم شده

یك گذر نامه بشماره ۴۸۹۸۹۰ ـ ۱۸۴۵ برك خروج ۳۹۳۷ ـ بنام رجیناجیواگیس مشی در تاکسی مفقود شده از جوینده تقاضا میشود به شرکت هواپیمائی ك.ال.م واقع در خیابان شاهرضا مراجعه ومژدگانی دریافت داره .

آ ـ ۱۰۹۶۸

دورنمای قالیچه

بادورقاب چوبی در جاده قدیم شمیران دیشب مفقود شده از یابنده استدعا دارد به تلفن ۴۹۱۴۹ اطلاع و مژدگانی دریافت دارد .

آ ـ ۸۳۹۵

طفلی ۱۵ ساله

جعفر نمازی شانجانی که طرف‌راست پیشانیش‌جای‌زخم‌است‌از۱۶ر۲ر۳۸مفقود شده کسانیکه نشانی و یا از محل او اطلاع دارند به آدرس خیابان خوش مغازه قنادی نمازی کتبا یا شفاهی اطلاع داده و جایزه دریافت نموده و خانواده های اورا از نگرانی بدرآورند.

آ ـ ۸۳۶۳

یکعدد عینك

دارای گوشی در تاریخ۳۱خرداد از سربازار بکوچه یخچال‌قلبك درتاکسی جامانده از راننده خواهشمند است بنشانی سرای حاج حسن اطاق۱۰۴ ایپکچی آورده مژدگانی اخذنماید تلفن ۲۲۷۹۳

آ ـ ۸۴۵۳

تلفنهای اطلاعات

تلفنخانه ۳۰۰۱۱ تا ۳۰۰۱۹ شعبه

آگهی ها ۳۰۲۶۲۳ ـ ۳۰۵۱۰۸

سازمان شهرستانها ۳۰۵۰۶۷

سرویس حوادث ۳۰۳۵۶۹

کانون طوطی ۳۰۴۵۹۲

اطلاعات هفتگی ۳۰۴۸۷۸

اطلاعات بانوان ۳۰۳۳۱۲

احتیاجات زندگی

آقای محترم

شما هرنوع سلیقه که در لباس پوشیدن داشته باشید فقط دوزندگی سلوك است که شمارا راضی و خوشحال میکند خوب است یکمرتبه امتحان کنید .

لاله‌زار کوچه‌مهران دوزندگی‌سلوك تلفن ۳۳۰۳۶

آرایش وزیبائی

سالن آرایش و زیبائی البا تلفن ۴۶۷۸۵ تحت نظر مادام هوانسیان و متخصص آرایش سرآلبا شاهرضا جنب لوان‌نور

بهترین عینك

عینك سازی‌رویال‌چهارراه مخبرالدوله کوچه نوشین

۱ ـ ۲۶ آ ـ ۷۷۵۹

تعمیرات ومنازل

تعمیرات رادیو ـ رادیوگرام ـ ضبط‌صوت‌و یخچال تحت نظر مهندس تحصیل کرده اروپا در منزل تلفن ۳۰۳۱۲۴

فرش نقد واقساط

شرکت فرش رضا خیابان شاه جنب مسجد سجاد تلفن ۴۰۹۸۴

شرکت‌فرازنو

تهیه‌کننده نقشه های ساختمانی. منوچهری پاساژ ساعتچی تلفن ۳۰۲۶۰۱

محصولات علاءالدین انگلستان

برای کلیه لوازم یدکی محصولات علاالدین وبهترین اجاقهای‌خوراکپزی قشنگترین دوچرخه‌وسه‌چرخه‌بچه‌گانه مناسبترین کولر برای مناطق گرمسیر وشرجی به فروشگاه علاءالدین‌خیابان نادری ـ مقابل سفارت انگلیس‌تلفن ۴۲۰۰۷ مراجعه‌فرمائید

آموزشگاهها

آموزشگاه ربانی

آموزشگاه ماشین‌نویسی ربانی‌شاه‌ـ آباد از هرحیث مورد اطمینان است تلفن ۳۷۱۳۵

ماشین نویسی کشور

خیام مقابل پارك شهر بااسلوب ده انگشتی

رانندگی

میدانید اسلوب صحیح رانندگی‌و میکانیکی رادر کجا می‌آموزند فقط در هنرستان فنی پرستو گمرك شاهپور تلفن ۲۳۹۱۶

تعلیم رانندگی صحیح

هنرکده‌فنی رانندگی و میکانیکی‌را با آخرین متد علمی بشما می‌آموزد و تا گرفتن گواهی‌نامه رسمی‌بشما تعلیم می‌دهد .

هنرکده فنی روبروی چاپخانه مجلس تلفن ۳۸۰۴۶

هتل‌های درجه یك تهران

هتل پانسیون‌بولوار

دارای رستوران‌وبار غذاهای‌خارجی ایرانی ـ تخت‌جمشید خیابان سهیل مقابل سازمان آب .

شماره ۵۱ ـ تلفن ۴۱۵۰۹

هتل پاسیفیك

دارای رستوران وباغ تابستانی و غذاهای ایرانی وخارجی تخت‌جمشید روبروی سفارت امریکاتلفن۶۹۰۵۳

هتل سمیرامس

نشانی خیابان تخت جمشید ابتدای خیابان روزولت تلفن۴۹۴۵۱ـ۴۹۴۵۲

هتل فردوسی

دارای باروررستوران وباغ‌تابستانی‌نشانی خیابان فردوسی هتل فردوسی‌تلفن ۳۴۰۶۳ ـ ۳۶۷۲۳

هتل کلاریج

نشانی خیابان تخت‌جمشید مقابل سفارت امریکا تلفن۶۹۰۶۷ ـ ۶۹۱۳۲

دفترخانه‌های درجه!

دفترخانه ۱۲۴ جلال زرین

خیابان سعدی روبروی ایران تور تلفن: ۳۲۱۶۵

دفترخانه اسنادرسمی ۱۳۹

رضا عاصم گرگان چهارراه معینیه تلفن ۳۵۸۳۴

دفترخانه اسناد رسمی درجه یك شماره ۷۹ بتصدی‌محمدامامی واقع دو چهارراه سیدعلی کوچه حریری شماره تلفن ۳۲۹۴۹

کشیك امشب پزشکان

آقایان دکتر کاظم نجم آبادی: شاهرضا غربی چهارراه بیمارستان پهلوی تلفن ۴۷۳۲۳ـ دکتر محمد حسن‌رازانی :دوراهی یوسف آباد دکترخلیل رسولی (جراح) :امیر آباد خیابان نصرت جنب کلانتری ۱۹ تلفن۴۵۳۲۵ ـدکتر غلامحسین مهر علی: چهار راه سلسبیل تلفن ۶۶۶۶۰ ـ دکترکرامت اله فرهودی: خیابان شاهرضا پل چوبی تلفن ۲۸۵۱۰ ـ دکتر حسین حمید زاده قلهك خیابان دولت چه اراوه‌رستم آباد ـ دکتر هوشنك بیضائی: قلهك خیابان دولت ایستگاه قنات تلفن ۸۱۹۱۰ دکترحسن فامیلی: خیابان‌شاه بیست متری‌اول دکتر هوشنك‌پزشکی سه‌راه امین حضورکوچه مهدوی‌تلفن ۵۱۸۵۳ ـدکترعلی اکبر شفانجات: تهران‌نو فرح‌آباد (کشیك دائم)

آقایان دکتر شاهپور سیاهپوش : امیریه ایستگاه البرز جنب مسجد فخریه ـ دکتر محسن باقری : خیابان دوشان تپه خیابان‌شکوفه تلفن ۳۲۱۶۷

فردا شب

آقایان دکتر شفا نجات : تهران‌نو خیابان فرح آباد ـ

دکتر محسن روحانی : خیابان‌شهناز کوچه بازارچه سقاباشی .

پس فردا شب

آقایان دکتر حسن مافی : دوراهی یوسف آباد کوچه امیر شاهی ـ دکتر حسین گلستانیان : خیابان نظام‌الملك ایستگاه مدرسه .

کشیك امشب داروخانه‌ها

داروخانه امریکائی : چهارراه‌پهلوی

داروخانه میر انتهای شهباز

داروخانه سیما :خیابان نواب‌چهار راه شکوفه .

داروخانه ستاره :خیابان سیمتری

داروخانه شبانه روزی حشمت:خیابان شهباز روبری درمانگاه دریفوس

داروخانه شبانه روزی امریکائی مقابل درمانگاه دریفوس

داروخانه محمدیان .خیابان ری‌جنب کوچه آبشار

داروخانه شبانه روزی فرزادخیابان قلهك‌نزدیك داودیه مقابل‌ثبت‌قلهك

داروخانه وآزمایشگاه دکتر امینی (شبانه روزی) تلفن۹۱۹۸۸ ـ نارمك

ایستگاه دفتر بازار مرکزی

داروخانه زیبا : خیابان ویلاچهار راه پهلوی تلفن ۴۵۲۹۰

داروخانه کاخ خیابان کاخ جنب کوچه مشتاق

داروخانه سعادت کشور :خیابان اسکندری چهار راه اسکندری

کشیك امشب بیمارستانها

بیمارستا نهای مسمومین بیمارستان های شفا یحیائیان خیابان ژاله‌تلفن ۳۷۶۳۱ لقمان‌الدوله ادهم خیابان مخصوص پشت بافشاه تلفن۲۳۲۲۳ مجروحین بیمارستان‌های رازی‌در خیابان شاهپور وامدادی شیر و وخورشید خیابان مولوی باغ‌فردوس زایمان وعوارض زنانه بیمارستان های زنان پیچ شمیران و وزیری خیابان شیخ هادی ورابشگاه‌حمایت مادران ونوزادان خیابان پاستور و درمانگاه جنوب بنگاه حمایت مادران خیابان مولوی درمورد احتیاج‌فوری ببزشك مقابل وزارت بهداری به وسیله آمبولانس به پزشك کشیك هدایت میشوید تلفن ۳۰۰۷۲۱

تلفنهای موردنیاز

تلفن شهربانی	۳۰۰۸۴ تا ۳۰۰۸۱
آتش نشانی :	۴۴۴۴۳ - ۴۴۴۴۴
اداره راهنمائی	۳۰۳۶۱۴
نگهبانی پلیس تهران	۳۰۲۱۵۰
راهنمائی تصادفات	۳۰۲۸۲۵
فرودگاه مهرآباد	۴۱۱۷۳
شرکت تلفن :	۳۰۰۵۱۱
سازمان آب تهران	۵۱۰۰۰
نگهبانی برق	۴۳۱۷۸
شرکت بیمه بازرگانان	۲۴۰۰۰
بوتاگاز ـ سعدی ۵۲۲ ـ	۲۲۳۸۹
تجار تخانه خلیل ایران‌زاد	۳۷۰۶
فروشگاه ترمه چهارراه شاه	۶۵۶۱۹
شعبه بازرگانی حاج سیدحسن‌احمد زاده وپسران کشتی رانی	۴۵۷۹۲
شرکت باو ، کشتی رانی	۲۵ ۲

تقویم اطلاعات

تقویم اطلاعات

چهارشنبه دوم تیر ۱۳۳۸

چهارشنبه هفدهم ذیحجه ۱۳۷۸

چهار شنبه بیست وچهارم ژوئن۱۹۵۹

اذان صبح :ساعت ۲ و ۵۲ دقیقه

طلوع آفتاب : ساعت ۴ و ۴۳ دقیقه

غروب آفتاب: ساعت ۱۹ و ۱۵ دقیقه

سرزمین هند

کتاب تازه آقای علی‌اصغر حکمت

درحدود سیصدسال قبل‌از میلاد مسیح سفیری بنام «مگاستنس» از طرف «سلوکوس نیکاتور» جانشین اسکندر ا زشام بدربار «چندرگوپته» پادشاه باستانی هند آمد و چند سال در «پاتلی پوتره» پایتخت او بسربرد ومشاهدات خود را در باره کشور و مردم وپادشاه وآداب ورسوم وعقاید هند بصورت کتابی گرد آورده بکشور خویش باز فرستاد . از آن زمان دانشمندان جهان علاقه مند شدند هند رابشناسند وازجغرافیا وتاریخ وفرهنك و هنر آن کشور عجیب مطلع گردند .بازرگانان و کشور گشایان غربی هم در صدد برآمدند به آن‌خطه زرخیزدسترسی پیدا کنند ولی تنها راهی که غرب رابهند متصل میساخت ایران بود ،که از طریق آسیای صغیروعربستان مال التجاره هند را بغرب میرساند وکالاهای غرب رابهند حمل‌میکرد راه های خشکی و همچنین خلیج فارس بدست بازرگانان و کشتی بانان ایرانی بود وچه در قرون‌قدیم وچه د رعهد «واسکودگا» همین ایرانیان بودند که مسافران غرب‌را بهند راهنمائی نمودند و بنادرخلیج فارس و دریای عمان و سواحل هند را تا چین اداره میکردند .

باینجهت قرنها پیش از اینکه ساتراپهای داریوش درسندوپنجاب مستقر شوند مردم ایران با هند مربوط بودند وسرزمینی را که هندوستان میخواندند و بومیان «بهارت ورشه» میگفتند خوب می‌شناختند .این ارتباط نه تنها از حماسه ملی شاهنامه واز برسنك نوشته های تخت جمشید هویداست بلکه از حفاریهای «موهن جودرو»و «چنهودرو» و «جهوکو» در سندو «هرپا» در پنجاب که لااقل مربوط بچهل و پنج قرن پیش‌است وشباهت زیاد به آثار دیرین مکتشفه از شوش وگرگان وبلوچستان دارد ،کاملا محسوس میباشد .

اساسا زبان و نژادو کیش‌وفرهنك وتمدن دو قوم ایرانی و هندی ازدیر باز بقدری بهم نزدیك بوده که‌امروز اکثر علمای زبان شناس و نژاد ـ شناس ایندو را دو شاخه یك درخت ودو فرزند یك پدر میدانند .

در دوران اسلامی کار این مراوده وارتباط بجائی کشید که فرهنك اسلامی ایران و زبان وادبیات‌وعادات وآداب وتمدن ایرانی در سراسر هند راه یافت واز آنجا هم فراتر تدفته آسیای جنوبی و جنوب شرقی را فرا گرفت وامرای مسلمان که همه دارای فرهنك و زبان وتمدن ایرانی بودند براغلب نواحی هند حکومت کردند .در این‌دوران‌طولانی که از هشتصد سال بیشتر بودزبان فارسی در هند زبان رسمی و زبان فرهنك و شعر وادب و سیاست‌و تالیف و هنر شد وهمه دربارهای هند با کشور های خارج و بین یکدیگر بفارسی چیز مینوشتند و سخن‌می‌گفتند بعلاوه درین صدوپنجاه زبان ولهجه آریائی ودراویدی و مغولی وچینی وتبتی که در هند رایج‌است هیچ زبانی ولهجه ای نیست که‌هزار هالغت فارسی درآن وجودنداشته باشد و هنوز هم هیچ دانشمند و مولوی و حکیم وادیب را در هند نمی‌بینید که بزبان فارسی سخن نگوید یا لااقل نفهمد .اگر تندباد حوادث ومصائب سیاسی در این دویست سال اخیر بعد از صفویه زلال مودت و صفای مراودت بین دو کشور را مکدر نمیساخت و از بخت بد شرق‌و سوءتدبیرزمامداران دو کشور میدان بدست بازرگانان وسیاستمداران اروپائی نمیافتاد هنوز هم طوطیان هند با قند پارسی‌شکر شکن بودند وسیه چشمان کشمیری بشعر حافظ شیراز میرقصیدند و مینازیدند .پس اگر بازرگانان و جنگجویان مغرب زمین شناسائی هند رابطمع گنجینه‌زروگوهر و معدن‌سیم‌وزرواستثمارواستعمار طالب بودند ایرانیان از دیرباز بعلاقه مجاورت و اخوت و هم خانگی و یگانگی آن سر زمین رادوست میداشتند و چه‌بسا اشخاص‌دانشمند ویگانه که با تحمل مشقت ومحنت سال ها عمر خویش را در هند میگذراندند تاخرمن‌های‌دانش‌راخوشه خوشه گرد آورند وهم‌وطنان و سایر جهانیان راازبرکات ونوادر دانش ومعرفت آن خطه‌مینونشان برخوردار سازند.

برزویه طبیب انوشیروان برای همین نیت خیر بپنجاب رفت‌وحکمت نامه کلیله ودمنه تصنیف ویشنو شرم رابه‌چنك آورد وبه پارسی برگرداند. ابوریحان بیرونی‌سالها عمر خودرابهمین نیت درهند گذرانید وغیر ازکتاب«ماللهند» که‌دایرة المعارف هندشناسی‌است چندین کتاب دیگر از سنسکریت بعربی یاازعربی‌بسنسکریت‌برگردانید ومعمای هندرا برای جهان متمدن آن روز کشف کرد. ازآن‌پس‌یعنی از عهد سلطان محمود وآغاز قرن پنجم هجری تاافول دولت مستقل هند هزار هاشاعر وحکیم ومورخ وطبیب وفقیه ومنجم وبازرگان و جنگاور وسایر ارباب هنر وصنعت بهند رفتند وهرکه ذوق وکمالی داشت دربازگشت از آن سفر پر خطرولی بهجت‌اثرارمغانی ازشرح عجائب وغرائب بهمراه آورد که بسیاری‌از آنها نظما ونثرا هنوز زینت‌بخش کتابخانه‌ها وراهنمای محققان ومتبعان تاریخ قدیم هند وایرانست.

معذلك بزبان فارسی هیچ کتابی دردست مانبود که‌یکجا تمام‌شئون کشور هند راچه درگذشته وچه‌در حال بازبانی ساده وشرحی موجر برشته تحریر درآورده باشد و طالبین علم یاعلاقه‌مندان بامور سیاست رااز مراجعه بکتابهای گوناگون که‌اکثر بتوسط‌خارجیان جمع‌آوری شده بی‌نیاز سازد.

خوشبختانه آقای علی‌اصغر حکمت که‌از مردان بزرك ونمونه بارزی‌از رجال وصدور سلف میباشند در سفارت چهارساله خودکه از۱۳۳۲ تا۱۳۳۶ هجری‌شمسی بطول‌انجامید باتالیف کتاب جامع«سرزمین‌هند» این فضای خالی ونقص فاحش را که‌درزبان فارسی وجود داشت‌تدارك کردند واثری سودمند وبی‌نظیر تصنیف نمودند که‌اکنون چاپخانه دانشگاه از طبع آن فراغت یافته ودرپانصدوچهل‌وهفت صفحه بقطع وزیری باکاغذ وچاپ مرغوب وبه انضمام تعلیقات وحواشی وفهارس ممتع دردسترس معلمان ومتعلمان وعلاقمندان بادب وتاریخ وسیاست قرار داده‌است. حکمت درین کتاب ،که‌نه تنها درزبان فارسی یکتا و منحصر است بلکه درسایر السنه نیز کم‌نظیر میباشد با حوصله وپشت‌کاری که مخصوص محققان مغرب زمین یاعلمای سوالف ایام ایرانست کلیه ابواب دانش «هند شناسی» راضمن چهارباب یاقسمت جمع‌آوری نموده وبرشته تحریر درآورده است.

درقسمت اول اطلاعات مستدل و دقیقی از اوضاع جغرافیائی‌وتاریخی وطبیعی وسیاسی وفرهنگی هنددر ادوار باستانی وقرون وسطی بانظر خاص بتاثیر ونفوذ تمدن ایران‌در هند وبالعکس جمع نموده ودرقسمت دوم مجموعه‌ای از عقاید وادیان وآداب ورسوم ومعقولات‌و خرافات وهنرها وسایر مظاهرفکری ومعنوی مردم هند که‌اززمان کهن تاعصر حاضر درآن سرزمین‌وجود داشته ودارد گرد آورده است.

قسمت سوم سرگذشت موجزولی جامع ومفیدی است از دوره استعمار که‌زمان جدائی هند ازایران وعهد فرهنك وتمدن فرنگستان در آن سرزمین است ومنجر به‌استقلال و آزادی مجدد هند میگردد.

قسمت چهارم هم وصفی است مشروح از حکومت کنونی هند و مساعی جمیله که‌طی ده‌سال اخیر ازطرف اولیای دولت وافراد ملت هند بعمل آمده وتشکیلات شئون مختلف حکومت مانند امور مالی و اقتصادی وفرهنگی وکشاورزی و نظام وامثال آن.

دراین کتاب مقداری فراوان از معلومات دقیق واطلاعات وسیع و نوادر نکات مندرج است که همه مستند باسناد صحیح ومتکی به مأخذ موثق میباشد که‌هر نکته را یامولف به‌چشم دیده ویااز منبع معتبری اقتباس وباذکر ماخذ نقل نموده است.

حکمت باتالیف این کتاب نفیس اثرجامع وپرارزشی برگنجینه ادب وتاریخ بزبان فارسی افزود. وطلاب ادب وسیاست وتاریخ وجغرافیا و جامعه‌شناسی وعلم ملل ونحل رااز مراجعه بفرهنك ها وکتابها ی گوناگون بی‌نیاز ساخت وملت‌ایران رااز اوضاع واحوال کشورهمسایه وبرادر دیرین خود هندوستان آگاه کرد وبطور کلی نشان داد که‌وظیفه یك سفیرچیست وچگونه بایدملت خود رابامردمی که‌دربین‌ایشان برای تالیف قلوب بشر میبرد بیکدیگر بشناساند وقلب ها ومغزهای ایشان رانزدیك یکدیگر برد.

حکمت علاوه براین کتاب نفیس ومقالات ومنظومه‌های متعدد ودواثر عالی دیگر نیزدرمدت اقامت خود درهند تالیف نمود که‌یکی ترجمه درامای «شکونتالا» اثرفناناپذیر کالیداس است بنظم ونثرکه توسط دانشگاه دهلی بطبع‌رسیده ودیگری «نقش پارسی براحجار هند» شامل کتیبه‌های نقاط مختلف هندبزبان فارسی است که مدرك‌زنده‌ای از قدمت روابط فرهنگی ایران وهند میباشد وتوسط انجمن بزم ایران درکلکته (که‌از موسسات خود ایشانست) به‌چاپ رسیده ودرتهران هم تجدید طبع شده است.

مزید توفیقات‌این نویسنده‌دانشمند رااز خداوند متعال مسئلت دارد.

م.ف

بانوان شیک پوش

مارشال را برطاق نصرت نشانده

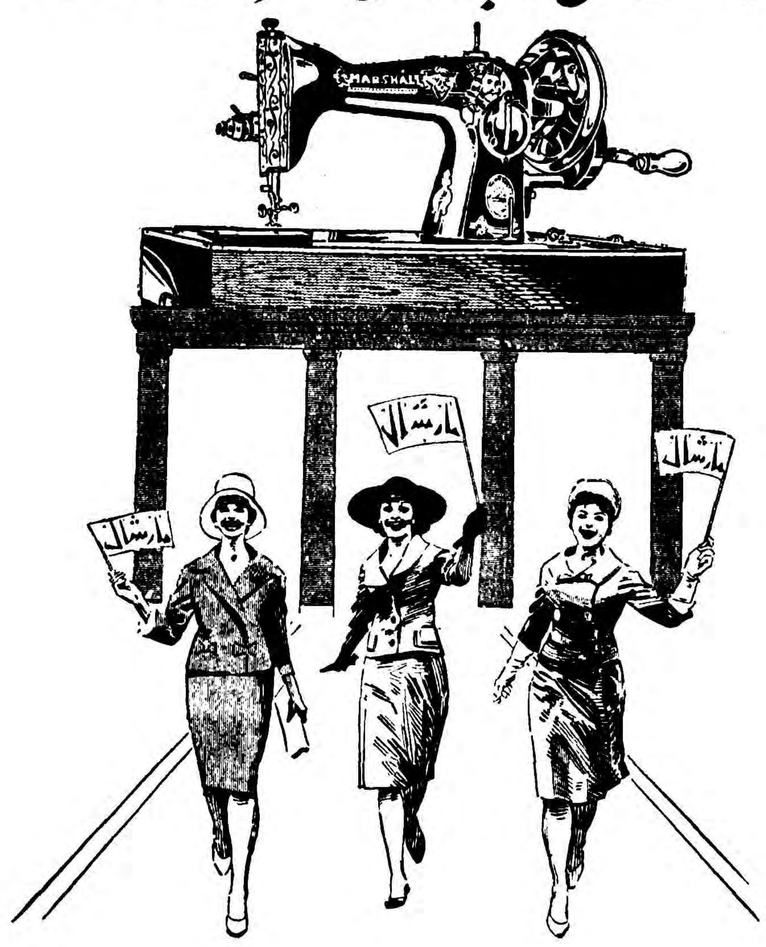

پیروزی جهانی این چرخ خوش دوز و با دوام را اعلام میدارند

نماینده‌انحصاری شرکت‌سهامی بازرگانی‌آرین تهران‌خیابان‌بوذرجمهری‌سرای‌حافظ
تلفن ۵۰۰۹۱ تا ۵۰۰۹۴ آ-۱۰۹۹۶

آگهی انجمن محلی غرب سلسبیل

عطف به آگهی مربوط بانتخاب هیئت مدیره انجمن محلی غرب سلسبیل مندرجه در شماره ۹۹۴۲-۳۱ر۳ر۳۸ روزنامه اطلاعات باطلاع میرسد که هیئت مدیره قانونی انجمن قبلا بر طبق مقررات اساسنامه انتخاب شده و مراتب نیز در تاریخ ۳۰ر۳ر۳۸ بشماره ۹۹۴۱ در روزنامه اطلاعات درج شده است و کسانی که خودرابنام هیئت مدیره انجمن مزبور در تاریخ ۳۱ر۳ر۳۸ صفحه ۱۷ اطلاعات معرفی نموده اند دارای صلاحیت قانونی نیستند و عمل آنها مخالف با مقررات اساسنامه انجمن می باشد لذا مراتب جهت اطلاع به مقامات صلاحیتدار درج می شود .

رئیس انجمن محلی غرب سلسبیل-سرهنك‌ابراهیم آرزم

آ-۱۰۹۷۴

اوپیلکا ساخت آلمان مخصوص از بین بردن موی بدن
OPILCA

آ-۱۱۰۸۰

آگهی مناقصه اسفالت شهر بروجن

سازمان برنامه بمنظور اجرای عملیات عمرانی شهرستانها آسفالت خیابانهای شهر بروجن رابا شرائط زیربمناقصه میگذارد .

۱- داوطلبان شرکت در مناقصه که جزء پیمانکاران واجد شرایط سازمان برنامه طبقه بندی شده باشند میبایستی برای دریافت اسناد مناقصه به‌دفتر موسسه مهندسین مشاور کوکس واقع درخیابان شاه مراجعه و پیشنهاد خودرابه‌ترتیب زیر تهیه و تسلیم نمایند. دفترچه مشخصات ده‌روز پس‌از آگهی آماده خواهد بود.

۲- پیشنهاد دهندگان میبایستی مبلغ ۳۹۰۰۰ ریال بعنوان سپرده بحساب‌شماره ۵۰۲ در بانك اعتبارات صنعتی بود یعه گذاشته وبا ضمانت نامه بانکی که نمونه آن به ضمیمه دفترچه مشخصات توسط مهندس مشاور در اختیار شرکت کنندگان گذارده خواهد شدبه‌نفع قسمت حسابداری‌سازمان برنامه ضمیمه پیشنهاد خود نمایند هرگاه برنده مناقصه از پیشنهاد خود عدول نماید سپرده به نفع سازمان برنامه ضبط‌شود ضمانت‌نامه نباید اولا مشروط باشد ثانیاباید ازبانك مورد قبول سازمان برنامه‌باشد ثالثا قابل تمدید برای سه‌ماه دوم‌به صرف‌اظهار مناقصه گذرانده باشد.رابعا بایدطبق فرم‌سازمان برنامه‌تنظیم شده‌باشد. سپرده پیشنهاد دهنده‌درجه‌دوم قبل‌از انعقاد قرارداد بابرنده مناقصه مسترد نخواهد شد.

۳- پیشنهاد بایستی بنوعی که‌دربرك شرایط مناقصه قیدگردیده تنظیم‌شده ودر۲ پاکت شماره (۱)محتوی تضمین‌نامه وپاکت شماره (۲)محتوی واحد بهاءاسناد مناقصه وکل پیشنهاد که‌به‌مهرو امضای پیشنهاد دهنده رسیده باشدهمچنین مبلغ کل پیشنهاد هردوپاکت لاك‌ومهر شده تاساعت ۹صبح چهارشنبه دهم‌شهریور ۱۳۳۸ درمقابل اخذ رسید به‌دفتر موسسه مهندسین مشاور کوکس تسلیم گردد.

۴- پنجاه درصد مبلغ‌قرارداد به‌اضافه ۱۱۵ر۰۰۰ ریال‌تامین است‌بقیه ازآخر تیرماه ۳۸ ازقرارهرماه ۷۸۰۰۰ ریال‌معادل پرداختی شهرداری به‌پیمانکار پرداخت میگردد.

۵- پرداخت حق‌الدرج اگهی مناقصه درجراید بعهده برنده‌مناقصه خواهدبود .

۶- پیشنهادها باید به‌ریال تنظیم و تسلیم شود وافتتاح اعتبار وبیمه وغیره عموما بعهده پیمانکار می باشد.

۷- حقوق‌و عوارض گمرکی باید بصورت یك‌قلم‌مجزا ضمن پیشنهاد ذکرشود و پرداخت آن طبق اسناد مثبته خواهد بود.

۸- پیشنهادهائی که‌فاقد سپرده ویامشروط ومبهم بوده‌باشد ویااینکه مطابق با مشخصات و شرائط مناقصه تنظیم‌نگردیده باشدویاآنکه تضمین‌نامه طبق‌فرم سازمان برنامه نباشد ترتیب اثرداده نمیشودو قیمت‌ها میبایستی صریح‌وقطعی تعیین‌شود.

پیشنهاد های رسیده در ساعت ۱۰ همان روز درقسمت شهرسازی واقع در خیابان دانشکده تحت نظر کمیسیون مربوطه بازوقرائت خواهدشد. حضور پیشنهاددهندگان ویا نماینده آنهادر جلسه آزادبوده وکمیسیون مزبور درردیاقبول هریك‌از پیشنهادات‌ویاکلیه آنهامختار خواهدبود.

بدیهی است بهر نوع پیشنهاد ویاتغییر وتخفیفی که‌بعداز ساعت مذکور دربند ۳برسد ترتیب اثر داده نخواهد شد. ۱-۲ سازمان برنامه

آگهی مناقصه اسفالت فرودگاه همدان

اداره کل هواپیمائی کشوری بنمایندگی از طرف وزارت راه عملیات اسفالتکاری وساختمانی تکمیلی فرودگاه‌همدان راباشرایط زیربمناقصه‌واگذار مینماید .

۱-فقط پیمانکارانی میتوانند در مناقصه شرکت نمایند که اسامی آنها جزء لیست درجه بندی اخیر وزارت راه مندرج باشد .

۲-واجدین صلاحیت شرکت در مناقصه میتوانند از تاریخ ۲ر۴ ۳۸ با مراجعه بدفتراداره مهندسی هواپیمائی کشوری وپرداخت ۵۰۰ ریال‌اسناد و مدارك مناقصه را دریافت دارند .

۳- پیشنهاددهندگان باید مبلغ دویست هزار ریال بحساب سپرده شماره ۱۱۶۳ اداره کل هواپیمائی کشوری در بانك ملی شعبه فردوسی واریز و اعلامیه آنرا ضمیمه پیشنهاد خود بنمایند و یا تضمینی بمیزان همان مبلغ از یکی از بانکهای مجاز ضمیمه‌پیشنهادخود بنمایند . به پیشنهادات فاقد سپرده ترتیب اثر داده نخواهد شد چك وجه نقد و چك تضمین شده که ضمیمه پیشنهاد باشد مورد قبول نخواهد بود .

۴- پیشنهاددهندگان باید پیشنهادات خود را تا آخر وقت اداری روز یکشنبه ۱۳ر۴ر۳۸ در دو پاکت لاك و مهر شده الف و ب که روی آنها جمله مربوط بمناقصه فرودگاه همدان ذکر شده باشد بدفتر اداره کل هواپیمائی در مقابل اخذ رسید تسلیم نمایند پاکت الف شامل سپرده بانکی یا تضمین و کلیه اسناد و مدارك مربوط بمناقصه که به امضای شرکت کننده رسیده باشد .

پاکت ب شامل برك تخفیف پیشنهادی پیمانکار است به پاکاتی که پس‌از موعد مقرررسیده باشد ترتیب اثر داده نخواهد شد .

۵- پاکات پیشنهادی در تاریخ روز دوشنبه ۱۴ر۴ر۳۸ ساعت ۱۰ صبح در حضور اعضای کمیسیون مناقصه در دفتر اداره مهندسی باز و قرائت خواهد شد حضور پیشنهاددهندگان در جلسه آزاد است .

۶- کلیه هزینه‌های متعلقه از قبیل عوارض مالیات هزینه نشرآگهی و غیره بعهده برنده مناقصه بوده و اداره در رد یا قبول یك یا کلیه پیشنهادات مختار است .

رئیس اداره کل هواپیمائی کشوری - سرلشگر اشتوداخ

۲-۲ آ-۱۰۸۵۶

آگهی مجمع فوق‌العاده

مجمع فوق‌العاده شرکت سهامی روشنائی تبریز درروز دوشنبه ۱۴تیرماه ۳۸ ساعت شش بعدازظهر درمحل اداره مرکزی شرکت سه‌راه شاه برگزار خواهدشد ازصاحبان سهام دعوت میشود درروز و وقت مزبور خود یانماینده‌شان حضور بهمرسانند.

دستور مجمع

ازدیاد سرمایه

هیئت مدیره شرکت سهامی روشنائی تبریز

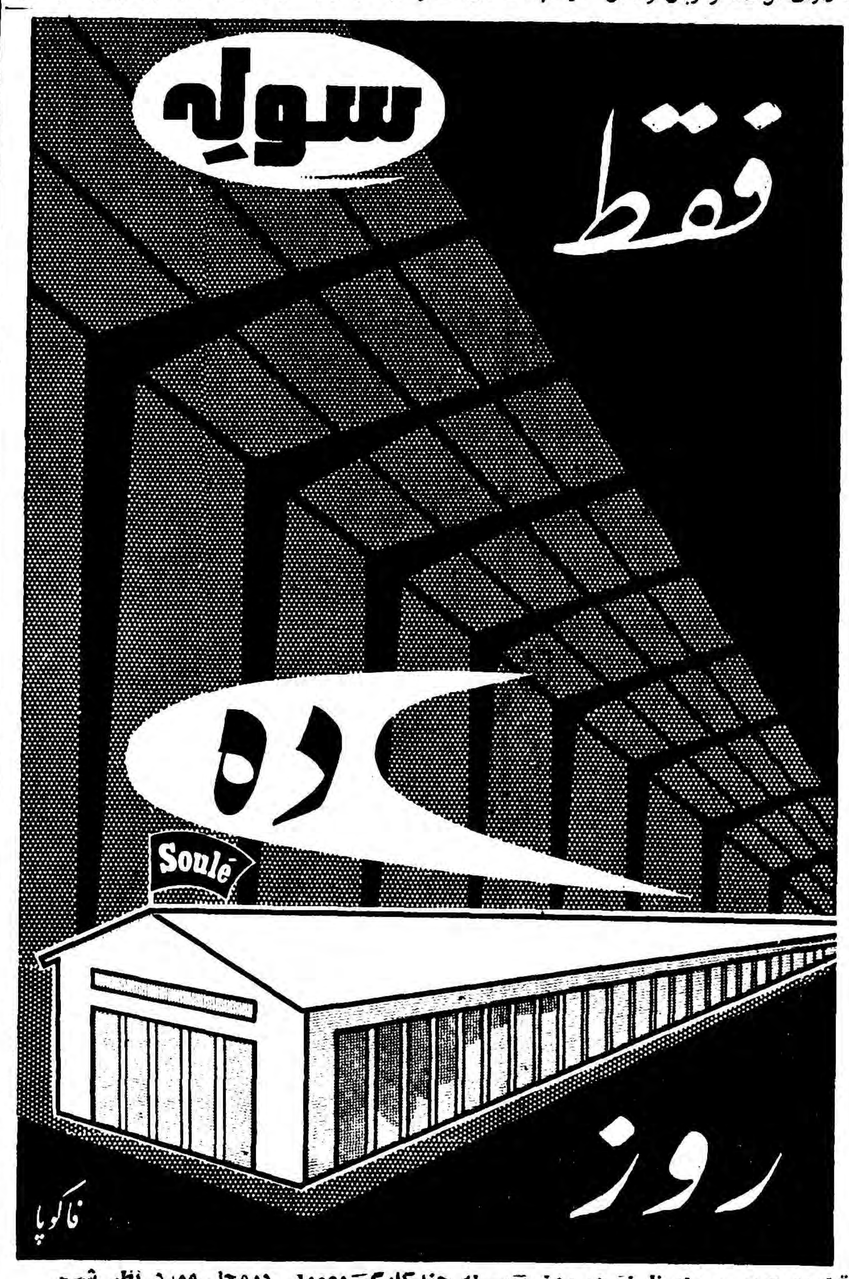
فقط
سوله
ده
Soulé
روز
فاکوپا

قطعات آماده سوله ظرف ده روز بوسیله چندکارگر معمولی درمحل مورد نظر شده نصب وبصورت یك ساختمان عظیم فولادی در می‌آید.

سوله مناسب‌ترین ساختمان آماده برای

انبارها- گاراژها- سیلوها- کارخانه‌ها- باراندازها - وسالن‌های سرپوشیده

نماینده انحصاری: شرکت سهامی بازرگانی آرین- بوذرجمهری- سرای حافظ

تلفن ۵۰۰۹۱ تا ۵۰۰۹۴ آ-۱۰۹۹۸

بتونیه قابل حمل

ورتینگتن

باصرفه‌ترین کارآمدترین دستگاه مخلوط کن است

بتونیه قابل حمل

باخاك انداز باندازه‌های مختلف محصول صدسال تجربه

کمپانی ورتینگتن ضامن پیشرفت کارشماست

انواع مختلف باظرفیتهای ۲ تا ۵½ یارد مکعب و ۱ تا ۲ یارد مکعب بتونیه‌های ثابت

نماینده انحصاری : شرکت سهامی جنرال مکانیک - شاهرضا - نبش کوی البرز - تلفن ۴۵۴۰۸ ۴۷۴۸۹

اطلاعات اقتصادی

مسائل روز

وزیر جدید بازرگانی ومسائل ارزی (۷)

فروش ماشین کشاورزی برای خرید تلویزیون؟

آقای دکتر برزگر معاون وزارت بازرگانی چندی پیش اظهارداشت که‌از ۲۷۰۰۰ میلیون ریال واردات سال گذشته ـ بطور تخمین در حدود ۱۷ هزار میلیون ریال آن کالاهای ضروری بوده است باین ترتیب میتوان گفت که‌در حدود یك میلیارد ریال ازواردات سال گذشته غیر ضروری و لوکس بوده است .این مبلغ بالغ بر۱۳۰ میلیون دلار میشود .اما صادرات مملکت (غیراز نفت)درسال گذشته در حدود ۸۷ میلیون دلاربوده است وباین ترتیب ممکن‌است ایراد شود که‌رقم صادرات مملکت حتی تکافوی واردات کالاهای غیر ضروری‌را هم نمیدهد ولی بامطالعه اجمالی ارقامی که در ابتدای همین مقاله ذکرشد متوجه میشویم که اولا درسال جاری ۲۰میلیون دلار براقساط وامها اضافه میشود واز طرف دیگر حداقل ۲۰میلیون دلار از درآمد نفت کاسته خواهد شد واگر سایر ارقام تقلیل درآمد وافزایش مخارج‌را هم ندیده بگیریم فقط همین دو رقم بالغ بر ۴۰ میلیون دلار خواهد شدو چون بهر حال می‌بایست معادل این دو رقم از میزان واردات مملکت درسال جاری کاسته شود ـ واین تقلیل منطقا نمی‌بایست از رشته کالاهای مصرفی ضروری و کالا های سرمایه گذاری باشد ـطبعا متوجه کالاهای لوکس میشویم و باین ترتیب موازنه‌ای بین واردات کالاهای لوکس و غیر ضروری و صادرات ایجاد میشود .اما چون نمیتوان سطح زندگی مردم را همیشه بوضع فعلی نگهداشت ومردم مرفه بهر حال احتیاج به اتومبیل های لوکس و تلویزیون وکالاهای دیگری ازاین‌قبیل‌دارند، ممکن است ایرادشود که مبلغ ۹۰ میلیون‌دلار برای‌تامین احتیاجات سالهای آینده کافی نخواهد بود ولی دراین مورد باید توجه‌داشت که ترقی سطح زندگی هنگامی صادق است که درآمد ملی مملکت افزایش یافته و ثروت بنحو عادلانه‌تری (از راه افزایش صادرات و افزایش تولید واستخدام کارگر و متخصص و کشاورز بیشتر) توزیع شده باشد و نمیتوان بخاطر تامین رضایت کسانی که می خواهند اتومبیل لوکس ارزان قیمت در اختیار داشته باشندسیستمی پیش گرفت که واردات ماشین آلات کشاورزی ویاماشین آلات نساجی و قند صرف نداشته باشد ودر واقع شاید صحیح ترین راه ترقی واقعی سطح زندگی آنست که کالاهای لوکس از راه درآمد واقعی ـونه‌از محل ثروت ـ مملکت وارد شود .زیرا نباید فراموش کرد که وجوه نفت در واقع یك نوع ثروت است و نه‌درآمد و همه میدانیم که‌در حالیکه درآمد را میتوان مستمرا خرج‌کرد از ثروت نمیتوان برای همیشه برداشت نمود .چون درآمد همیشگی است ولی ثروت در هر حال پس از مدتی ـ نظیر چاه های نفت ـباتمام خواهدرسیدو تعلیق واردات کالاهای‌غیر ضروری‌بصادرات‌ـدرست مثل اینستکه ما ترقی سطح زندگی خودرا معلق بافزایش حقوق وافزایش درآمد تجارتخانه ویاکارخانه خود بکنیم و عکس این جریان نیز منطقا جریان معکوس خواهد داشت باین ترتیب که اگر اجازه دهیم ارز واردات کالاهای غیر ضروری از محل وجوه نفت تامین شود مثل اینستکه ماشین آلات کشاورزی مزرعه را برای خرید یك تلویزیون و یا اتومبیل لوکس بفروش برسانیم .

نتایج اجرای این نظر باجمال

بهرحال بااجرای این نظر ،اولا در هنگامی دست باجرای‌سیاست کنترل می‌زنیم که وضع ارزی مملکت حالت عادی دارد و اتخاذ روش های تعلیق موجب افزایش ناگهانی قیمت ها نخواهد شد و ثانیا اقتصاد مملکت حالت سالم‌تری خواهد یافت ومخصوصاصنایع صادراتی توسعه پیدا خواهد کرد و ثالثا متدرجا حالت تعادلی در اقتصاد مملکت پیدا خواهد شد و نوسانات اقتصادی جهان تاثیرات شدیدی براقتصاد مملکت نخواهد بخشید و کارو فعالیت درروستاها افزایش خواهد یافت واز همه مهمتر قدرت‌خرید کشاورزان وطبقات کم درآمد نیز با تثبیت قیمت کالاهای ضروری ـتقلیل پیدا نخواهد کرد .علاوه براین اجرای این نظر نتایج مفید دیگری هم ببار خواهد آورد که از جمله میتوان افزایش ذخیره ارزی مملکت و استخدام بیشتر را نامبرد که این مقال فرصت بحث درباره آنرا نمی دهد .

پایان — مهدی بهره‌مند

معاملات خشکبار درتبریز

بازار تبریز در هفته گذشته وضع عادی داشت روی خشکبار معاملات بیشتری صورت گرفت و نرخ مغز بادام ترقی کرد . مظنه مغز بادام نجف آبادی کیلوئی ۷۳٫۵ ریال مغز بادام شهری ۶۴٫۵ ریال پسته درشت ۱۰۰ ریال مغز بادام تلخ ۴۱ ریال بود دانه های روغنی بازار سست و راکدی داشت و معاملاتی روی آن صورت نگرفت .معاملات کتیراخرمنی ومفتولی و قماش نخی و ابریشمی و پشمی در حدود مصرف بود . برای خرید پوست و روده فعالیت قابل ملاحظه‌ای از طرف صادر کنندگان میشد اما در قیمت آن تغییری دیده نشد . مظنه پوست گوسفند کیلوئی ۵۲ ریال پوست بزی ۴۲ ریال روده گوسفندی هر رشته ۳۰ ریال‌وبزی۱۰ ریال بود . بازار آهن آلات بیرونق بود ولی قیمت تیر آهن جزئی ترقی داشت روی ریسمان و پنبه کمتر سفارش میرسید روی پشم فعالیت زیاد بود اما قیمت آن تغییری نداشت قند و شکر و چای باندازه مصرف خریدار داشت .

۷۵۰ هکتار زمین‌آماده کشت وزرع

وزارت کشاورزی اطلاع میدهد :

از اراضی قزل حصار که‌سابقا بصورت باطلاق بوده‌است تاکنون ۷۵۰ هکتار در نتیجه زهکشی و خشك کردن‌باطلاقها قابل کشت و زرع شده است.

دنباله اخباراقتصادی را درصفحه هفدهم ملاحظه فرمائید

اتومبیلهای فلورید رنولت که اخیرا در نمایشگاه‌های اتومبیل پاریس ـلندن ـژنو و نیویورك بمعرض نمایش گذاشته شد اکنون ببازار آمده است .

رنولت نتیجه تغییرات سودمندی است که دراتومبیلهای دوفین داده شده و با قدرت ۴۰ اسب دارای سرعتی بیش از ۱۳۰ کیلو متر در ساعت میباشد . بعلاوه تزئینات‌لوکس و اطاق سازی ظریف آن را اتومبیلی زیبا و دلخواه نموده است . رنولت دارای سه مدل مختلف :معمولی ـکروکی‌ـ سقف متحرك میباشد . باوجود ظرفیت تولید روزانه کارخانجات رنولت که ۲۲۰۰ دستگاه میباشد تصور نمی رود که قبل از پایان سال آینده بایران بیاید .

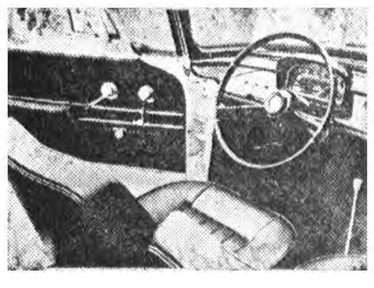

تصمیم بانکملی، برای توسعهٔ تجارت در شهرستانها

بموجب تصمیم بانك ملی تمرکز تجارت درتهران از میان میرود ـ بروسای شعبات بانك در شهرستانها اجازه داده شد که به تجار معتبر اعتبار بدهند ـ بانکهای خصوصی ازتصمیم بانك ملی استقبال میکنند

امروز یك‌مقام مطلع به‌خبرنگارما گفت که تصمیم اخیر بانك ملی درمورد طرز توزیع‌اعتبارات دارای یك‌جنبه بسیار مفید است وآن اینکه بانك بشعب خود نیز اجازه داده‌است که تادویست هزارتومان بتجاری که‌مورد اعتماد رئیس‌شعبه باشند برای واریز اسناد کالاهای وارداتی اعتبار داده شود .حال آنکه شعب سابقا چنین اجازه‌ای‌نداشته‌اند ومی‌بایستی بااجازه مرکز اقدام‌باین قبیل امور نمایند .

ولی تصمیم بانك سبب‌میشود که‌از تمرکز تجارت در تهران جلوگیری شده و تجارناچار نباشند که برای گرفتن اعتبارات زیاد در تهران‌جمع شوند و یاعمده کارهای خودرا در تهران متمرکز سازند واین اقدام بانك‌ملی‌بتوسعه تجارت‌درشهرستانها کمك خواهد کرد و نظری راکه‌از چندسال پیش برای رونق تجارت در شهرستانها و جلوگیری از تمرکز معاملات‌تجاری و کارهای صنعتی‌در تهران وجوددارد تامین خواهد کرد .

کلاهبرداری

تجدید نظری که بانك ملی در مورد میزان سپرده های لازم‌برای واردات گرفته است تا حدی ناشی از کلاهبرداری دو میلیون دولاری از سه بانك ایرانی است .

یك بانك خصوصی

امروز رئیس یکی از بانك های خصوصی که دارای اجازه‌معاملات ارزی است بخبر نگار ما گفت ما الزامی برعایت تصمیمی که بانك ملی درموردتوزیع اعتبارات‌وارداتی گرفته است نداریم چه‌اولا این تصمیم یك تصمیم داخلی بانك ملی است و ثانیا این تصمیم از اختیارات بانك ملی در امور نشر اسکناس ناشی نشده است .

معهذا این مطلب نمی رساند که مابا این تصمیم بانك ملی مخالفیم بلکه فقط رعایت تصمیم بانك را برای خود الزامی‌نمی‌دانیم.

یك مقام مطلع دیگر بانکی که سمت مهمی در یکی از بانك‌های دولتی‌دارداظهارداشت که‌تصمیمات بانك ملی ایران مسلما در نحوه عمل بانکهای دیگر تاثیر دارد بانك ملی قبلا نیز بموجب روش جدید عمل میکرد ولی بعدا برای رقابت با بانکهای خصوصی و کوچکتر تخفیف های زیادی به تجار داد تا آنجا که با ۱۵ در صد هم گشایش اعتبار میشد و این عمل موجب شد که بانکهای خصوصی و کوچکتر دچار مخمصه شوند و تخفیفاتی بدهند اما اکنون که بانك ملی باقدرت وسرمایه عظیم خود محدودیت ـ هائی قائل شده ما هم قادریم که میزان سپرده های لازم را بالا ببریم .

البته افزایش رقم سپرده‌ها برای بانکهای خصوصی اجباری‌نیست اما چون بنفع آنها است‌مسلما میزان دریافتی برای گشایش اعتبار را بالا خواهند برد باین معنی که اگر بانك ملی صد درصد سپرده میگیرد بانك خصوصی‌با ۹۰ در صد حساب باز میکند و اگر بانك‌ملی ۲۵ در صد میگیرد بانك خصوصی با۲۰ درصد موافقت خواهد کرد و این جریان تاثیر زیادی‌در تثبیت قیمت وجلوگیری از نوسانات قیمتها خواهد داشت زیرا تاکنون اکثر تجار با پول بانك‌جنس‌وارد میکردندومیفروختند و بعد پول‌بانك را میپرداختند و در نتیجه در بازار با حداقل‌قیمت وحتی‌ضرر وبالاخره بارقابت شدید جنس فروخته میشد وخطر این کار آن بود که بعضی مواقع اصل جنس و پول آن از بین میرفت و تاجر ورشکسته میشد و بالنتیجه اعتبار پرداختی بانك نیز لاوصول میماند .

بازار و تصمیم بانکملی

تجار عقیده دارندکه بانك ملی بهتر است دستگاه بررسی وبازرسی خودرا تقویت نماید

بازار تهران امروز وضع عادی‌داشت محدودیتی که‌اخیرا بانك‌ملی برای گشایش اعتبار اجناس وارداتی قائل شده مورد گفتگوی محافل مختلف تجاری است . امروز یکی از تجار در این زمینه اظهار داشت این اقدام‌بانك ملی ناشی از کلاهبرداری ۸میلیون دلاری است و در حقیقت بانك بجای اینکه سازمان بررسی و بازرسی‌خود را تکمیل کند تا اعتبار بدرستی در دسترس تاجر حقیقی قرار گیرد واز سهل انگاری جلو گیری بعمل آید تجار و اعتبار گیرنده حقیقی را دوچار محدودیت نموده و آنچه مسلم است تسهیلات قبلی در ارزانی کالا ها تاثیر داشت . تصمیم اخیر باز یك نقطه ضعف دارد و آن این که رئیس شعبه باید تاجررا معتبربشناسد واحتمالا از همین راه باز بعضی اشخاص استفاده خواهند کرد ونقض غرض خواهد شد . تجار می گفتند ما با هر محدودیتی که موجب تثبیت وضع اقتصادی باشد موافقیم ولی‌باید دید این تصمیم تا چه اندازه تاثیر مثبت خواهد داشت . بازار پسته‌تقریبا راکداست و علت آن صدور کلیه جنس بخارج است و فعلا جنسی‌در بازار وجود ندارد وضع صادرات پسته در سال گذشته خوب بود و اکنون بازار منتظر جنس تازه که آنهم در مهر ماه دست میدهد می باشد بازار زیره خوب است و در هفته قبل بمناسبت اینکه عده‌ای از تجار زیره را پیش فروش کرده و مجبور بخرید و تحویل آن بودند قیمت تا ۳۵ و ۳۶ ریال بالا رفت اما اینك بازار کمی آرام شده و قیمت به ۳۰ تا ۳۱ ریال تقلیل‌یافته است .

افزایش بدهی دولت وشهرداریها

میزان بدهی دولت‌ببانك ملی‌درپایان اردیبهشت نسبت‌بماه قبل اضافه شده‌است.

خلاصه وضعیت بانك‌ملی حاکی است‌که میزان بدهی دولت از بابت وام درپایان اردیبهشت ۵٫۲۴۷٫۲۱۹٫۰۱۰ ریال و در پایان فروردین ۴٫۶۸۵٫۳۸۱٫۰۵۶ ریال بوده است.

بهمین نحواست بدهی بنگاههای دولتی و شهرداریها که از ۱۰٫۳۲۸٫۲۴۶٫۳۷۷ ریال در پایان فروردین ماه به۱۲٫۹۵۰٫۵۱۲٫۴۳۲ ریال در پایان اردیبهشت ماه‌رسیده است.

کنفرانس تجاری در مهرماه تشکیل میشود

چنانکه خوانندگان میدانند قرار بود کنفرانس عالی تجاری در خرداد تشکیل شود ولی بعدا آقای سناتور وکیلی رئیس اطاق بازرگانی پیشنهاد کرد که این کنفرانس در مهرماه که بهترین فصل‌تهران است تشکیل شود .

البته عوامل دیگری نیز این تعویق کنفرانس را ایجاب کرده‌است .

ملخهای مهاجم عراقی شبانه معدوم شدند

وزارت کشاورزی اطلاع میدهد که حملات ملخ دریائی از عراق بکرمانشاه ادامه دارد و چند روز پیش دو دسته بزرك ملخ بدهات ویژنان و کورکهرك حمله کردند و شبانه بوسیله سمپاشی هوائی معدوم‌شدند.

شرکت آلمانی کوکس تاکنون یکصد پروژه عمرانی اجراکرده

۴۲ درصد ازپروژه‌های امور اجتماعی مملکت بشرکت کوکس واگذار شده‌است ـ ۳۵ مرکز تلفن درکشور ـ مرکز تلویزیون ایران ویك عمارت چند طبقه بزرك درتهران زیر نظر کوکس ساخته شده‌است

سازمان برنامه از نظر پیشرفت سریع امور اجتماعی کشور ازسال ۱۳۳۴ مملکت را به سه قسمت تقسیم نمود تا بتواند طرح های مختلف عمرانی را توسط مهندسان مشاور تهیه و بمرحله اجرا بگذارد زیرا عقیده بر این بود که در غیر این صورت نمیتوان برای تمام شهر ها و نقاط کشور برنامه های عمرانی ترتیب داد و اجرا کرد .بهرحال‌برای تهیه طرح ها و نظارت در اجرای‌آنها مناطق شمال غربی یعنی استان های آذربایجان و کردستان و قسمت های غربی منطقه تهران به مهندسان‌مشاور فرانسوی ، مناطق جنوبی وجنوب‌غربی به مهندسان مشاور امریکائی و مناطق اصفهان و مازندران و خراسان وتمام قسمت شمال شرقی بانضمام منطقه تهران به مهندسان مشاور آلمانی واگذار شد . و چهل ودو در صد از طرح های عمرانی کشور در منطقه مهندسان مشاور آلمانی که«کوکس» نام‌دارد قرار گرفت از جمله‌این‌طرح طرح هائی هست که نتیجه آن‌مستقیما عاید مردم میشود از این طرح ها که مربوط به امور اجتماعی میباشد۴۵۰ طرح توسط مهندسان مشاور کوکس انجام میگیرد . از این مقدار تاکنون قریب صد ه طرح که هفتاد طرح مربوط به ساختمان مدارس وبیست طرح مربوط به راهسازی بوده پایان یافته و دویست طرح نیز بمرحله اجرا گذاشته شده است .

مهندسان مؤسسه کوکس میگویند اجرای طرح هائی که مصالح آن در داخله کشور تهیه میشود اکثرامطابق برنامه و در مدت پیش بینی شده‌پایان می یابد ولی اجرای بعضی پروژه‌ها نظیر لوله کشی آب و روشنائی برق که احتیاج به وسایل و ماشین‌آلاتی دارند که ازخارج باید وارد شودقدری طولانی میشود .

غیر از طرح های اجتماعی پروژه‌هائی هم در منطقه عمل کوکس قرار دارد که میتوان احداث ساختمان های کارخانه های جدید پارچه بافی و قند، توسعه و تجهیز کارخانه های‌قدیمی را نام برد .

کارهای کوکس در ایران تنها همکاری با سازمان برنامه و اجرای طرح های برنامه هفت ساله دوم‌نیست وخدمات دیگری نیز انجام میدهد. از جمله ساختمان ۳۵ مرکز تلفن‌در سراسر کشور برای پست وتلگراف و طرح نقشه یك کوی مسکونی با دویست ساختمان برای شرکت ملی نفت را میتوان نام برد و بنای ساختمان شیروخورشید اصفهان ویك بنای چند اشکوبه در تهران ومرکز تلویزیون ایران و تهیه طرح شهر سازی و تنظیم عبور و مرور شهر اصفهان را به آن باید اضافه کرد.

کوکس علاوه بر اداره مرکزی در تهران در شهرهای مشهد و اصفهان و شاهی شعبه های دائمی دارد ویکی از برنامه های‌آن تربیت افرادمتخصص و مهندسان مجرب ایرانی است که در آینده بتوانند برنامه های بزرك دیگری را بمرحله اجرا بگذارند .

تشکیل یك شرکت ساختمانی بسرمایه پنج میلیون ریال

شرکت های جدیدالتاسیس عبارتند از شرکت تجارتی و مهندسی‌وصنعتی بالری با مسئولیت محدود که برای واردات وصادرات کالا های مجاز ـ مشاورت و طرح واجرای امورمهندسی و صنعتی تشکیل شد . سرمایه‌این شرکت مبلغ ششصد هزار ریال است و مدیریت شرکت بعهده‌آقایان مهندس فرج نجم آبادی و دکتر پرویز مینا و مهندس علی اصغر رفیعی میباشد . شرکت دیگرموسوم به شرکت سهامی ساختمانی‌پانصد است که بمنظور مشاوره و انجام مقاطعه کاری ـساختمان راه و راه‌ـ آهن ـپل و بندر سازی ـفرودگاه‌ـ ساختمان های صنعتی ساختمان های معمولی ـساختمان های مولد برق ـ وشبکه لوله کشی اکو سازی تاسیسات فلزی و کلیه امور فنی تشکیل شد سرمایه این شرکت‌مبلغ پنج میلیون ریال است و مدیریت شرکت بعهده آقایان محمود حسام و مهندس جواد قریشی میباشد .سرمایه دو شرکت نیز افزایش یافت یکی بنام شرکت سهامی آبیاری جهرم که از مبلغ‌شصت میلیون و ششصدوسی هزار ریال به مبلغ نود میلیون و ششصد و سی هزار ریال افزایش یافت دیگر شرکت گلبان‌با مسئولیت محدود که از مبلغ هشتصد هزار ریال بمبلغ یك میلیون ودویست‌هزار ریال رسید .

بازدید نمایندگان دامپزشی کشورهای پیمان بغداد

ساعت ۸ صبح دیروز اعضاء کنفرانس مشورتی ممالك ایران و پاکستان و ترکیه و نظار امریکائی از آزمایشگاه های موسسه سرم و واکسن سازی‌رازی‌و بنگاه‌دامپروری حیدر آباد بازدید کردند.

تکمیل ساختمان مرکز تلفن خودکاراهواز

وزیر پست‌و تلگراف و تلفن مرکز تلفن خودکار اهواز را روز دوازدهم تیر می گشاید

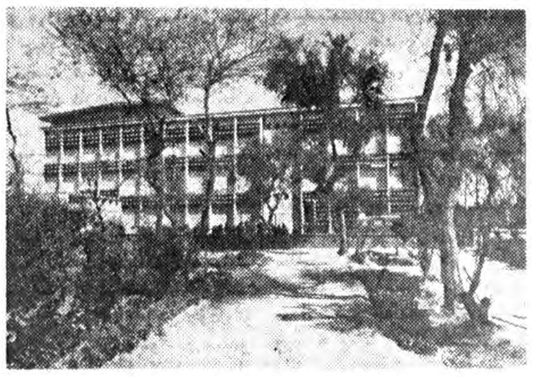

مرکزتلفن‌خود کاراهواررور شنبه دوازدهم تیر ماه توسط آقای مهندس اشراقی وزیرپست‌و تلگراف‌و تلفن افتتاح می شود .ساختمان تلفن خودکار اهواز دهمین مرکز تلفن است که دایر می شود .

هم اکنون هشت ساختمان دیگر نیزدرنقاط مختلف کشور دردست ساختمان است‌و شرکت تلفن برنامه ای تنظیم کرده تا جمعا ۳۵ مرکز تلفن خودکار جدید در شهر های مختلف کشور دایر نماید .

تهیه نقشه ها ونظارت بر کار های ساختمانی این مراکز از سه‌سال پیش به شرکت آلمانی «ف . ح . کوکس» که مهندس مشاور سازمان برنامه‌است واگذار شده است و بخوبی پیشرفت می کند .

بهلر

BOHLER DRILL RODS & BITS
BOHLER PNEUMATIC
BOHLER ELECTRODES
BOHLER WIRE ROPES

شرکت سهامی خشکه و فولاد تهران

خیابان خیام ـ شمال پارك شهر

تلفن ۳۰۴۵۷۱ ـ ۳۰۴۵۷۲ ـ ۳۰۴۵۷۳

کشتیرانی کنکوردیالاین

CONCORDIA LINE

کشتی کنکوردیا فوس m/s CONCORDIA FOSS

هم‌اکنون درخرمشهر مشغول‌تخلیه و درضمن کالای صادراتی برای بنادر

جنوا ـ نیویورك ـ فیلادلفیا ـ بستن و بالتیمور

قبول مینماید

کشتی مذکور درحدود ۱۰ تیرماه بطرف آمریکا حرکت‌وپس‌از خروج ازخلیج فارس درحدود ۳۶روز باولین بندر آمریکای شمالی خواهد رسید

کشتی کنکوردیافیورد m/s CONCORDIA FJORD

دراوائل تیرماه بخرمشهر وارد وبرای بنادر مدیترانه وآمریکای شمالی بارگیری خواهد نمود

برای کسب اطلاعات بیشتر و تامین جا بنمایندگی کل درایران

شرکت سهامی لوانت اکسپرس ترانسپورت ایران

خیابان سعدی کاشی ۴۰۳

تلفن ۳۷۲۷۰ ـ ۳۳۹۹۴ ـ ۳۴۶۶۹ ـ ۳۹۰۵۸ ـ ۳۶۱۵۷

ویا بشعبات این شرکت درخرمشهر وتبریز مراجعه فرمائید

آ ـ ۱۱۰۲۲ — ۱ـ۲

کرسی آزاد

باکمال تشکر از خوانندگان ستون «کرسی‌آزاد» وبخصوص از کسانی که با ارسال نظریات خود عملا در بحث ما تحت عنوان ، **چرا عده‌ای از جوانان دیپلمه ولیسانسیه ما بیکار و سرگردان‌هستند.؟** شرکت نمودند نکات‌ذیل راباطلاع علاقمندان باین‌ستون میرسانیم .

۱ـ **چون** در نظر داریم در چند روز آینده باین بحث خاتمه داده وموضوع دیگری را مطرح کنیم واز طرفی تعداد نامه های رسیده آنقدر زیاد است که درج همه آنها بیش از یك سال طول خواهد کشید ،لذا از خوانندگان خود تقاضا داریم از ارسال نامه در این خصوص خودداری فرمایند ،تابرای ما درج خلاصه نامه‌های رسیده ومپس نتیجه‌گیری نهائی مقدور باشد .

۲ـ همانطور که قبلا اطلاع داده بودیم تنها نامه‌هائی در این‌ستون درج خواهد شد که علاوه بر امضای نویسنده ،شغل فعلی‌وی برای ماروشن باشد .

بدین‌ترتیب ازدرج نامه‌هائی که مشخصات نویسنده درآن‌ذکر نشده باشد خودداری خواهد شد .

۳ـچنانچه‌درج نامه‌های بعضی از خوانندگان محترم ما بعهده تعویق افتاده است، علت عمده آن ازدیاد نامه‌های رسیده بوده است وبس .

خانه امیدمحصلین

پدران‌روحانی،اولیاء محترم‌وزارت‌فرهنگ ما همه چشم امید داریم ، وزارت‌فرهنگ خانه امید طبقه محصلین است . باید شما از ما سرپرستی کنید . شما زندگی آینده محصلین را تامین کنید ، شما باید رویه‌ای در پیش گیرید که یك محصل زحمت کشیده چه از لحاظ مادی و معنوی و اخلاقی بادیگران فرق داشته باشد .

اگر ما سواد داریم اجازه بدهید به تحصیلات خود ادامه ،هیم واگرسواد نداریم تقصیر باکی‌است ؟

درویش حاتمی

طبقه‌بندی استعدادها

چون‌از ابتدای امر فرهنك ما بایك نقشه ماهرانه و منظم شروع بکار ننمود ، کار گاهی شدبرای‌عناصری که فقط بایستی پشت میز بنشینند و از صندوق دولت حقوق دریافت دارند.

وجود جوانان تحصیل کرده برای بنیان گذاری ایرانی آباد لازم‌بنظر میرسد اما بایستی در هر رشته‌تعداد معینی به تحصیل بپردازند .

دانشگاه ما باهمین تشکیلات فعلی می‌تواند در رشته های موردنیاز اجتماع دو برابر عده فعلی دانشجو بپذیردولی شرط آن اینستکه باستادان اضافه‌کار پرداخته واین دانشکده ها را دوسره نمایند و جوانان را بایستی مطابق استعدادشان طبقه بندی نمود و در رشته‌های مورد نیاز بکار گمارد .

رضا غفرانی

پند آموزگار

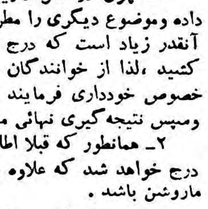

یادم می‌آید که در دوران تحصیلی، وقتیکه یکی از اولیاء مدرسه بیاناتی می کرد قبل ازهمه چیز دانش آموزان رابه دنبال کسب رفتن تشویق‌می‌کرد و می‌گفت : اگر بعداز چند سال تحصیل ورقه‌ای بدست آورید و نتوانید امرار معاش کنید آیاآنوقت اندوهگین نخواهید شد ؟

عده‌ای اینحرف را قبول کردند و بدنبال کسب و صنعت رفتند ولی عده‌ای دیگر باوضع بدی روبرو می‌باشند .

امیدوارم دولت که وقت خودرا صرف آسایش مردم نموده‌است توجه‌ای به موضوع سرگردانی‌جوانان بنماید.

غلامرضا قدرتی

سیگار والکل، پناهگاه جوانان بیکار

بایستی دقت کرد که چرا کشورهای مترقی دنیا وضع فرهنگشان از ما بهتر است ! تاآنجاکه من در این باره مطالعه کرده‌ام باین نتیجه رسیده‌ام که آنها اطفال خودرا از کوچکی در رشته وحرفه‌ای که مورد علاقه اواست تعلیم میدهند و اطفال در بزرگی بدنبال همان کاری میروند که در کوچکی آنرا آموخته بد .

ولی درایران جوانی که دیپلم میگیرد نمیداند چه بکند و فکر می‌کنددیپلمی گرفته که‌اصلا بدردش نمیخورد ودراثر این فکر و خیال به الکل و سیگار پناه می‌برد .

تنها راه نجات جوانان تحصیل کرده اینست که فرهنك معلمین دلسوز را بکار بگمارد و ثانیا وضع تعلیم و تربیت را طوری ترتیب دهد که محصل علم و هنری بیاموزد و بیکار در خیاباتها نگردد .

هوشنك ـ ا

«مغز تهی»

« دیروز دبیرستان را تعطیل شد . وقتی بمنزل رفتم کتابهائی را که یکسال سر مرا بدرد آورده بودند بانفرت هرچه بیشتر در باکتی گذاشتم ودر گوشه ای نهادم تااز نظرم دور ماند . گرچه امتحاناتم را تقریبا با موفقیت باتمام رسانده‌ام ولی اکنون که کاغذهای سفید دفترچه هایم را از اوراق سیاهی که میخواهم بدقال سر کوچه بدهم ، جدامی‌نمایم معزم تهی از مطالبی است که خوانده‌ام.

علت اینکه جوانان ما بسوی ادارات روی می‌آورند اینست که در دوره تحصیلی دروس را فقط بصورت‌نظری آموخته‌اند وبرای رفع این نقیصه باید مدارس حرفه‌ای را تعمیم داد و دروس علمی را با عمل توام کرد تا فردا جوانان باروحی شاد و باروانی کار کرده و قوی چرخهای حیات و اقتصاد کشور را بگردانند .

داریوش اسرادی

در حاشیه زندگی ستارگان

کلوب دوستداران بریژیت باردو

کسی که شهرتی بدست‌آورد، مردم به عناوین مختلف او را مورد تجلیل قرار میدهند.

یکی از کسانی که شهرت‌فراوانی بدست آورده ، ستاره معروف فرانسوی ، بریژیت باردو می باشد .

مردم فرانسه به « کربه وحشی» خود علاقه زیادی دارند و باین‌جهت نیز عده‌ای دور هم جمع شده و کلوبی بنام «کلوب دوستداران بریژیت باردو» بوجود آورده‌اند .

هر هفته نامه‌های زیادی از طرف دوستداران بریژیت باردو بوی می رسد واو نیز به تمام آن ها جواب میدهد.

بریژیت باردو در مقاله مختصری که در یکی از مجلات فرانسوی درباره کلوب دوستداران خودش منتشر نموده نوشته‌است .

« از لطف کسانی که این کلوب را بوجود آورده‌اند تشکر میکنم وامیدوارم تمام دوستان من‌درسراسر دنیا چنین کلوبی را به منظورکمك به‌خانواده های محتاج بوجود آورند !!!»

درنامه‌هائی که برای بریژیت‌باردو مینویسند ، سئوالات مختلفی از او میکنند. مثلا یکی نوشته « آیا راست است که هنوز هم شمااخلاق بچگانه دارید ؟ » وبریژیت جواب داده :

« آری ، هنوز کمی از اخلاق بچگانه‌ام را حفظ کرده‌ام » ویا در جواب یکی دیگر که پرسیده « آیا فرانك سیناترا را دوست دارید ؟ » نوشته است :

« آری ، او را خیلی دوست‌دارم؟ و به چندنفری که‌از او سئوال کرده بودند « آیا شما در تئاتر هم بازی کرده‌اید ؟ » نوشته است « من در یك پیس بنام «تفکر در قصر» بازی کرده‌ام . ولی‌پس از شروع کار د رسینما، از تئاتر کناره‌گیری کردم »

در جواب عده دیگری نوشته است :

« من‌اسپانیا را دوست دارم و این کشور مرموز راحتی میپرستم »

همچنین برای یکی دیگر از دوستداران خود نوشته است :

« آری ، من خیلی شکمو هستم و خصوصا به شکولات و شیرینی علاقه فراوانی دارم ».

بریژیت باردو قصد دارد اولین سئانس فیلم جدید خود بنام «بابت بجنك میرود » را به دوستداران خود اختصاص دهد و سپس نیز برای استراحت و هوا خوری و فرار از گرما به کنار دریا برود .

«میس سینه موند»

یکی‌از مجلات سینمائی فرانسه بنام « سینه‌موند» مسابقه‌ای برای انتخاب ملکه زیبائی ترتیب دادکه دراین مسابقه صدها دخترفرانسوی شرکت کردند وبالاخره دختری بنام «فرانسوازسن‌لوران» که‌درششم ژانویه ۱۹۴۱ متولد شده، بعنوان «میس‌سینه‌موند ۱۹۵۹» انتخاب گردید .

پزشك خود باشید

علل عمده اختلالات دستگاه عصبی‌چیست؟

اگرکسی ازشما بپرسد که‌صبح‌چه‌خورده‌اید؟ بلادرنك جواب‌میدهید: نان وچائی ولی‌اگرازشما بپرسند :امروزچه‌مقدار اکسیژن فرورفته‌اید باتعجب به‌سئوال کننده نگاه می‌کنید وسئوال مزبوررا یك‌نوع‌شوخی می‌پندارید درحالی که‌مهمترین غذای‌بدن انسان بوده وروزانه دوهزار وپانصد لیترهوا بوسیله دستگاه تنفسی واردبدن مامیشود که‌پانصدلیتر آن اکسیژن می‌باشد ودرهردقیقه ۱۵ الی‌شانزده مرتبه به‌خون‌وکلیه دستگاههای بدن خودهوا می‌رسانیم .

معهذا بعضی مواقع هوابرای سلامتی بدن‌مضر می‌باشد وآن‌هم وقتی‌است که‌هوا آلوده وکثیف باشد . درهوای شهرها ، ادارات ، کارخانه‌ها، متروهاوسینماها مقداری‌گاز، اکسیددوکربن، هیدروکربور، ایندرید سولفوریك وجوددارد‌که باآنها مقداری میکربهای مختلف و ذرات گردوغبار ، خاکستروغیره همراه می‌باشد واین چنین هوائی برای بدن مضربوده وامراض مختلفی مانندسل ، کم‌خونی، سرطان ،بیماری های عفونی وغیره راتولید می‌نماید امراض میکربی ،حساسیت هابیشتر دراثر هوا ایجادمیشوند ومیکربهائی که‌ازراه شش واردبدن می‌گردند بسیار خطرناك بوده وتولید امراض مختلف می‌نمایند :

بطور کلی‌هوای مکان‌های سربسته‌و شلوغ مانندسینما تآتر وغیره برای‌سلامتی انسان خطر فراوانی دارد . اما علاوه بربیماری های‌جسمی، اکثر امراض روحی دراثرهوای مسموم‌ایجاد گشته ویاتشدید میشوند. به‌عقیده عده‌ای ازپزشکان بعضی امراض مانند سردرد، نورالژی، وزوز گوش، اختلالات عصبی ، بیخوابی ،اختلالات دستگاه گوارش اختلالات غدداخلی وغیره دراثر هوای‌کثیف ایجاد میشود .

هوای خالص ، بهترین دارو

پس‌از این‌تفاصیل‌چه‌باید کرد؟ شمابه‌خودمی‌گوئید که مامجبوریم درهوی آلوده وکثیف‌زندگی کنیم . امابرای اینکه بتوانید ازشرهوای ناسالم وکثیف‌در امان‌بمانید به‌دستورات زیرتوجه کنید :

قبل‌از هرچیزی ازامکنه‌سربسته وفاقد هوای‌سالم بگریزید .قبل‌از ورود به‌نقاطی که‌دارای هوای ناسالمی می‌باشد ،مدتی درنقاط‌خوش‌آب وهوا (مثلادرمیان یك‌باغ ویازیردرختان) قدم‌بزنید ویااینکه مدتی در روی‌بالکنی بایستید زیرا هوای‌نقاط‌مرتفع سالم‌تراز هوای مناطق‌پست می‌باشد .

هفته‌ای یکی‌دوبار از تعطیلات خوداستفاده‌نموده وبه‌نقاط‌خارج‌شهر، نقاطی که‌دارای هوای سالمی می‌باشد بروید ودوراز هرگونه‌آلودگی روزی‌را بگذرانید وازهوای سالم استفاده نمائید زیرابهترین داروبرعلیه هرگونه‌ناراحتی ، هوای سالم ویاك‌می‌باشد. هوائی‌که هیچگونه‌آلودگی درآن وجود نداشته باشد .

چگونه باید تنفس کرد ؟

دراکثرکشورهای جهان مردم‌برای تنفس‌چندان اهمیتی قائل‌نمیباشند. وآنها هم‌که‌خودرا ملزم مینمایند تاروزانه چندبار نفس‌عمیق‌بکشند به اصول تنفس‌صحیح وارد نبوده وگاهی اختلالاتی دربدن آنهابه‌وجود می‌آید . براثر تنفس غلط ،چربی دربدن به‌خوبی نسوخته و مصرف نمی‌گردد .

باین جهت برای فرار ازاختلالات دستگاههای مختلف‌بدن بایداصولا تنفس صحیح رادانست وروزانه چندبار نفس‌عمیق کشید وهوای‌فراوانی واردبدن نمودبرای اینکه‌بچگونگی تنفس‌صحیح اطلاع‌یابید به‌دستورات مفیدزیر توجه کنید .

۱ـقبل‌از همه‌سعی نمائید که‌هوارا ازراه بینی‌وارد بدن کنید .

تنفس‌هوا ازراه بینی ودهان بسته ، هواراتصفیه می‌نماید وضمنا آنراگرم ومرطوب می‌کند وبعلاوه‌ازورود گردو غبار به‌داخل شش‌ها جلوگیری میکند .

۲ـ سعی‌نمائیدکه بکمك سینه، دیافراگم وشکم خودتان تنفس کنید.

۳ـاگر تنفس‌شما نامنظم‌می‌باشد ودستگاه‌تنفسی‌شما کارخودرابه‌خوبی انجام نمی‌دهد ، به‌پزشك مراجعه کنید .

٤ـهمیشه درهوای آزاد ویاجلوی پنجره بازنفس‌عمیق بکشید .

٥ـآواز ، نواختن ترمپت دردستگاه تنفس تاثیرفراوانی‌دارند .

مدوزندگی

آرایش موی سر

این نوع آرایش موی سر به بعضی از بانوان جلوه زیادی میدهد وباین جهت اخیرا طرفداران زیادی پیدا کرده‌است.

پیراهن ییلاقی

در عکس فوق دو نمونه از پیراهن هائی که اخیرا توسط یکی ازخیاطان فرانسوی برای گذراندن ایام تعطیلات در ییلاق تهیه شده است مشاهده می فرمائید .

یکی از این پیراهن ها هم رل شلوار را بازی می کند ! واز این جهت بسیار جالب است ، و ضمنا آرایش موی متناسب با آن نیز در عکس دیده میشود .

مسابقه قایق رانی بود یا جنك هفت‌لشکر؟

ظاهرا قرار بود مسابقه قایقرانی میان دختران دانشجوی دانشگاه های آکسفرد و کامبریج باشد . امادر دانشگاه آکسفرد تعداد کافی دانشجوی دختر نداشت تا تیم خودرا تکمیل کند لذا چند پسر دانشجو رانیز وارد تیم خود کردند .

محل مسابقه رودخانه کام (نزدیك کامبریج) می باشد .

هنوز یك ثلث راه را قایقها طی نکرده بودند که زدو خورد آغاز شد وتماشاچیان هوادار دو دانشگاه نیز به آب پریدند و بجان هم افتادند و شش قایق غرق شد .

عکس صفحه

دیروز و امروز

ناوهوائی غول پیکر

هواپیمائی که عکس آنرا ملاحظه میفرمائید جدیدترین هلیکوپتر ساخت آمریکااست .این هواپیما چندروز پیش ازآمریکا به‌سوی اروپا پرواز کرد .نام هلیکوپتر «وترول-۱۰۷» است وسال‌آینده‌برای امور تجارتی درداخل آمریکامورد استفاده قرار خواهد گرفت .ظرفیت آن بجزسرنشینان هواپیما ،۲٤نفر است .نکته جالب اینستکه سرعت این هیلکوپتر نیز ازانواع دیگرآن بیشتربوده‌ومیتواند به‌آسانی‌در روی دریا بنشیند و بدین‌جهت دارای‌مزیت خاصی‌است .زیرا درمواقع‌خطرخواهد توانست که‌دردریا فرودآید وجان مسافران نیزدرامان خواهد بود. «وترول-۱۰۷» دارای دوموتوراست که‌در قسمت عقب آن کارگذاشته شده‌است و سرعت آن ۱۵۰میل درساعت میباشد .

اطاق‌مسافران نیز بسیار راحت‌است. در حقیقت باید گفت این هلیکوپتر ناو هوائی بزرگ می باشد

دفاع‌ازسینمای ملی‌ایران

بحث آینده‌ما خواهد بود

همانطورکه درشماره قبل خاطرنشان کردید، عنوان بحث آینده مادرستون «کرسی‌آزاد» **دفاع ازسینمای ملی ایران** میباشد .

بدینجهت سئوالاتی راکه پاسخ‌آن بعهده، علاقمندان به سینمای ایران خواهد بود، درذیل درج کرده ومنتظر دریافت نظریات خوانندگان عزیز وکسانی که دراین زمینه مشغول کار بوده ومطالعاتی دارند میباشیم .

۱ـ آیا سینمای ملی ایران دارای شکل هنری‌است؟

۲ـ آیاسینمای کنونی ایران دارای سبك و مکتب بخصوصی است،که بتوان آنرایك شکل ملی‌بشمارآورد ؟

۳ـ نقاط ضعف وقوت سینمای کنونی ایران کدام است؟

٤ـ آیاسینمای ملی ایران باید تحت حمایت وکمك مالی مقامات‌فرهنگ دولتی قرارگیرد وازطرف آنهارهبری گردد؟

٥ـ آیا فیلمهای دوبله، سینمای ملی ایران راتهدید میکندیااینکه بطور غیر مستقیم دربالابردن سطح‌آن تاثیر دارد ؟

٦ـ بزرگترین نقص سینمای ملی ایران کدام یك ازموارد زیر است :

الف. نبودن سناریوی خوب؟

ب. نداشتن تکنیك قوی و کارگردان هنرمند ؟

ج. نبودن سرمایه های لازم‌وتهیه کنندگان لایق؟

د. فقدان هنرپیشگان زبر دست ؟

***

جهت کمك به پیشرفت سینمای ملی‌ایران این بحث راافتتاح کردیم واینك منتظردریافت نظریات عموم علاقمندان به این هنر هستیم .

دروس عملی

چهار سال در دبیرستان عالی تحصیل کردم که از نظر وسایل آزمایشگاهی تکمیل بودند ولی دراین مدت حتی یکبار هم از گرداب تئوری دروس خارج نشدیم .

برای اینکه شاگردها بتوانند از درسی که آموخته اند استفاده ببرند باید تمام دروس علمی را فاعمل توام نمود .

عباس حاج حسین

بنائی

بنده فکر میکنم اگر در این مدت بیست‌و یکسال که کارمند می‌باشم بشغل بنائی اشتغال داشتم الان معمار باشی شده بودم و زندگی مرفهی داشتم و آن آقای دیپلمه که‌وضع‌بنده و سایرین را از نزدیك مشاهده کند البته از شغل دولتی مایوس خواهدشد و میکوشد که شغل بهتری پیدا کند .

ضمنا خوبست وزارتخانه ها برای ازبین‌بردن‌حس‌بدبینی کارمندهابطورمثبت به تقاضاهای مشروع آنها توجه‌کرده و آسایش آنها را فراهم نمایند .

نبی‌الله نعمتی- ازساوه

ثوکوند سبیلو ....

نام ژوکوند را حتما شنیده‌اید تاکنون نقاشیهای معروف تابلو های متعددی از ژوکوند تهیه کرده‌اند که درهمه آنها ،ژوکوند زنی زیبا نشان داده شده است ولی «سالواوردالی» نقاش معروف ،ژوکوند جدیدی رسم کرده است .

ژوکوند دالی دارای سبیل بلند وبرگشته‌ای است که به سبیل خود نقاش شباهت دارد ودر دست‌اوسکه‌های طلادیده میشود .

هشتاد کیلومتری زمین بالا رفتند وسپس‌نیز صحیح و سالم‌بزمین بازگشتند.

اما بزودی یکی‌از دو میمون‌مزبور درگذشت و پزشکان نظامی‌آمریکا برای نجات دیگری اقداماتی به عمل آوردند و در بیمارستان نیروی‌هوائی آمریکا واقع در «پنساکولا» میمون مزبور تحت عمل جراحی قرار گرفت و بوسیله ماساژ الکتریکی قلب و چادر اکسیژن از مرك نجات یافت .

مسافر فضا از مرك نجات یافت

همانطورکه اطلاع دارید ، نیروی هوائی آمریکا دو میمون رابوسیله موشکی به فضا فرستاد و این مسافرین فضا تا ارتفاع چهار صدو

محصولات ساخت کارخانه (اساهی)
ازهرحیث بی نظیر است

ASAHI
Bemsilkie
Fabrics

ظرافت- طرحهای نو وجالب توجه پارچه های ابریشمی مسلما رضایت خاطر شمارافراهم خواهدکرد.
جنسی‌که بابهترین پارچه‌های نایلونی‌وابریشمی برابری میکند.
در موقع خرید به حاشیه طلائی مارك کارخانه (اساهی) توجه نمائید.

لطفا سفارشات خودرا به تجار قابل اعتماد ویا مستقیما بخودمادرژاپن بفرستید
بمجرد دریافت درخواست شمارا به‌تجارصادرکننده معرفی خواهیم‌کرد.

ASAHI CHEMICAL INDUSTRY CO., LTD.
25-1, Dojima-Hamadori, 1-chome, Kita-ku,
Osaka, Japan

B1361

آ-۱۱۰۶۰

لوازم مخصوص صنایع نساجی که از کاغذ وچوب ساخته شده است

KOVO
PRAHA CZECHOSLOVAKIA

تهیه کننده کوو پراك - چکوسلواکی

نمایندگان فروش محلی: تهران - شرکت ایران بازارگاد - خیابان بوذرجمهری - سرای اهید
اصفهان - رضا محتشمی - صندوق پستی شماره ۱۶ موزه گلریبا

Superior Curtain Lace
تور پرده‌ای عالی
نماینده : ی. شاهری و پسران - تهران
تلفن ۲۲۶۰۱ - ۵۱۳۷۲

NITTOH LACE CO., LTD.

B1311

قابل توجه اهالی محترم گنبد کاوس

صاحبان سینما در مرکز و شهرستانها ساختمان جدیدالبناء و مدرن بنام سینما ایران واقع در گنبد کاوس با مشخصات زیر
۱- سالن زمستانی گنجایش ۷۰۰ نفر
۲- سالن تابستانی گنجایش ۸۵۰ نفر
دارای هزار متر زیر بنا بوده و تمام با آهن ساخته شده بفروش میرسد سه چهارم بهاء آن نقدا و بقیه باقساط دریافت خواهد شد متقاضیان به آدرس گنبد سینما ایران مراجعه فرمایند.
۳-۲ آ-۱۰۴۱۴

اشخاص فعّال درهمه جابرای

خودکار تی بال پارکر
را انتخاب می کنند

در اینجا و در آنجا همیشه و همه جا مردم بیش از پیش از لذت نوشتن با خودکار بی نظیر تی بال پارکر بهره مند میگردند زیرا نوك آن دارای حفره های متعدد وساختمان مخصوصی استکه‌کاغذ را بخود گرفته نرم - بدون وقفه و حتی روی نقاط چرب وانرانگشت که خودکارهای معمولی از نوشتن باز میمانند براحتی و روانی مینویسد جوهر بآرامی باطراف نوك آن نفوذ کرده تمیزتر - پر رنك تر و همیشه یکنواخت مینویسد تی بال با صرفه بوده مخزن جوهر آن تا پنج برابر مخزن خود کارهای معمولی کار میکند

Parker tBall Ballpoint

یکی دیگراز محصولات شرکت قلم پارکر

خال وفرج مختص تی بال پارکر

سطح خارجی نوك تی بال پارکر طوری ساخته شده‌که‌کاغذ را بخود گرفته درعین باابانی بنرمی مینویسد . هزاران حفره متصل بهم‌آن از جوهر پر شده نرم و یکنواخت نوشتن همیشگی را تأمین میکند

تمیزتر

آهای ندید بدیدها مگر آدم ندیدین؟

خودت رو نگیر آدم خیلی دیده ایم! انتخواب باین قشنگی دیده ایم

فاکوپا

شرکت سهامی پخش آلومینیوم - خیابان شاه شماره ۶۹ تلفن : ۶۶۴۰۵- ۶۶۴۰۶ سازنده
انواع پروفیل- در- پنجره - نرده - ستون- میز-تختخواب ومصنوعات آلومینیوم. آ-۱۱۰۰۰

کلاسهای تابستانی
دبستان رشدی

از اول تیرماه تا ۱۵ شهریور دائر خواهد بود
برنامه کلاسها شامل : نقاشی و کاردستی ـ شنا ـ انگلیسی وبازیهای تفریحی میباشد
نشانی ـ مقابل سینمای رادیوسیتی ـ خیابان ابوالعلاء معری
دبستان رشدی تلفن ۴۳۸۸۱
وسیله ایاب و ذهاب توسط مؤسسه تامین میشود
آ ـ ۱۰۷۹۰ ۲ـ۵

تجریش **باغ فردوس**

دبستان صفی نیا

برای سال تحصیلی ۳۸ـ۳۹ فقط تعداد کمی دانش‌آموز برای کودکستان و دبستان میپذیرد . نام‌نویسی از اول تیرماه روزهای دوشنبه وچهارشنبه از ساعت ۹ تا ۱۲ درمحل دبستان تلفن ۸۳۵۲۷

آ ـ ۱۱۰۳۴ آگهی ک ـ آ

پدران ـ مادران
کودکستان ـ دبستان
دخترانه ـ پسرانه
فرزاد

زیر نظر بانو دکتر پروین بیرجندی
استاد روان شناسی دانشگاه افتتاح شد
در این مدرسه طبق آخرین متد تعلیم و تربیت
مدارس اروپا و آمریکا
متخصصین تعلیم و تربیت فرزندان شما را پرورش میدهند
نهار گرم ، زبانهای خارجی ، هنرهای زیبا ، گلکاری
پرورش حس مسئولیت اجتماعی و توجه برشد شخصیت فرد فرد کودکان
برنامه های فوق العاده این مدرسه میباشد
اسم نویسی برای سال تحصیلی ۳۸ ـ ۱۳۳۹
از شنبه ۵ تیر همه روزه بین ساعات
۹ تا ۱۲ صبح و ۵ تا ۷ بعد از ظهر
نشانی ـ انتهای خیابان صبا ـ پائین بلوار کرج

پانسیون کودکان انجمن فرهنگی پروین

درباغ چهل‌هزارمتری بابهترین وسائل مدرن ومربیان آزموده تادهم تیرماه نام نویسی می‌نماید .خیابان شاه تلفن ۴۲۴۵۱
آ ـ ۱۰۸۰۰ ۱ـ۳

بانهایت خوشوقتی افتتاح
کودکستان و دبستان ایران و سویس
باطلاع عموم میرسد

دراین مدرسه طبق آخرین متد تعلیم وتربیت توسط معلمه‌های سویسی تدریس خواهد شد
اسم‌نویسی برای سال تحصیلی ۱۳۳۸ ـ ۱۳۳۹
از تاریخ شنبه ۵تیر شروع میشود ودختران وپسران ۵ر۴تا۶ر۵ سال برای کودکستان واز ۵ر۶سال ببالا برای دبستان پذیرفته میشوند
نشانی : خیابان‌شاه ـ چهارراه شیخ‌هادی ـ شماره ۱۱۶ همه روزه
از ساعت ۹ صبح تا یك بعداز ظهر
۶ـ۱ آ ـ۱۰۴۶۸

کلاسهای کنکور
باهمکاری استادان و دبیران مبرز تهران
کلاسهای تجدیدی و تقویتی کامل متوسطه
در دبیرستان آزاد
خیابان کاخ ـ اول قاآنی (نیر) تلفن ۴۰۶۵۴
آ ـ ۷۹۲۳ ۱ـ۵

کلاسهای تقویتی تابستانی
دبیرستان سعید
باهمکاری آقایان :

ریاضی :	پور فتحی علامه قراگزلو	فیزیك:	نیروئی رسولی مرشدی	شیمی :	عارفی کوشش
طبیعی :	پارسا کاظمی	زبان :	شاکری قائمی مرادی	عربی	مناهجی رنگچی

از روز شنبه پنجم تیرماه صبح‌و عصر دائر میباشد .
نشانی ـ مخبرالدوله ـ باغ سپهسالار ـ تلفن ۳۱۸۸۲
آ ـ ۸۲۸۳ ۱ـ۵

نورجهان

مؤسسه فرهنگی نورجهان برای دوره کامل ابتدائی ودوره کامل متوسطه (شعبه‌های ادبی و طبیعی)فقط تا۱۵تیر همه‌روزه صبح‌هاازساعت ۸ونیم الی ۱۲نام نویسی میکند .
نشانی ـ دروازه دولت خیابان خاقانی تلفن ۶۹۵۶۴
آ ـ۱۰۶۰۶ ۱ـ۳

بودکستان و دبستان انجمن فرهنگی پروین

همه‌روزه تادهم تیرماه ازساعت ۸تا۱۲ صبح‌نام‌نویسی‌می‌نمایدشاگردان سال قبل نیز برای ثبت‌نام بایستی مراجعه نمایند .وسیله نقلیه و غذا باانجمن خواهدبود برنامه تدریس نصف روز فارسی و نصف‌روزانگلیسی می‌باشد خیابان شاه چهارراه یوسف‌آباد تلفن ۴۲۴۵۱
آ ـ۱۰۷۹۸ ۱ـ۳

متدوارسته

انستیتوی زبانهای بیگانه برای کلاسهای انگلیسی و فرانسه ازابتدائی تاعالی و کنکور نام‌نویسی می‌نماید .
آ ـ۸۰۴۷ دروازه دولت خیابان خاقانی شماره ۶۶ ۱ـ۵

کلاسهای انگلیسی تابستانی
تحت‌نظر : وزین‌پور

دارای کلاسهای مخصوص مبتدی‌ها ـ تجدیدیها ـ کنکور ـ میدان ژاله ـ ابتدای شهباز ـ دبستان نوربخش آ ـ۸۱۳۷ ۱ـ۲

دبستان و کودکستان مهین

ازاول تیرماه همه‌روزه ازساعت ۹صبح تا۱۲برای نام‌نویسی بازاست. شاگردان سال گذشته نیز باید ثبت‌نام کنند کودکستان و کلاسهای انگلیسی دبستان تابستان دائراست . آ ـ۱۰۵۹۶ ۱ـ۳

کلاسهای زبان

در دبیرستان بامداد
زبانهای ایتالیائی ـ انگلیسی ـ آلمانی

زیر نظر استادان هریك تدریس میگردد و نیز کلاسهای تجدیدی کلیه دروس (ابتدائی ومتوسطه) از اول تیرماه دایر خواهد بود .
برای ثبت‌نام صبح عصر بدفتر دبیرستان بامداد مراجعه فرمائید .
آ ـ ۱۱۰۳۲
نشانی : خیابان غربی چهارراه پیروز تلفن ۴۱۰۸۳

شاهکارهای هنر ایران

تالیف آرتوروپ ـ اقتباس‌ونگارش دکتر پرویز ناتل خانلری

نفیس‌ترین کتابی است که تاکنون درایران منتشر شده است . گراورهای کتاب ازروی بهترین آثارهنری ایران درموزه های بزرگ دنیا باشرح جامع هریك تهیه شده و بوسیله مجهن ترین دستگاههای چاپ جدید در آمریکا طبع شده است .

کتاب شامل ۱۶۷ لوحه رنگی و ساده از شاهکار های هنر ایران است . شرح این لوحه‌ها از سفالهای منقش پیش از تاریخ گرفته تا مفرغهای لرستان ،هنر های آذربایجان نقره کاری‌ساسانی سفال سازی ساسانی ، نقاشی روی عاج ، سنگ تراشی ، منبت‌کاری، تذهیب ، قالی بافی ، و بافته های دوره آل‌بویه و سلجوقیان و عصر صفوی باتفصیل بیان شده است .

قلم شیوای آقای دکتر خانلری صد چندان برارزش کتاب افزوده است .

مطالعه کتا ب‌شاهکار های هنر ایران برای کسانی که‌کارشان باهنرملی‌ایران ارتباط دارد مانند نقاشان ،قالی‌بافان ، کاشی‌سازان، معماران، دستبافان ،وسایر رشته‌های هنرهای زیبا ضروری است .

مرکز انتشار ـ بنگاه مطبوعاتی صفی‌علیشاه بها۲۵۰ ریال
آ ـ۱۰۸۰۴ ۱ـ۲

تمایز روحیات شرق وغرب

بقلم دکتر حسن پزشك زاد

شامل خدمات نوابغ علم وادب ایران بعالم بشریت تعالیم عالیه و تمدن درخشان اسلام تحقیق تاریخی واجتماعی درباره حوادث قرون اخیر منتشر شد

محل فروش: کتابفروشی ابن سینا
باجلد شمیز ۶۰ ریال ـ باجلد زرکوب ۸۰ ریال
آ ـ۹۹۵۸ ۱ـ۴

کلاسهای انگلیسی انجمن فرهنگی پروین

برای کلیه کلاسهای انگلیسی ازابتدائی تا PROFICIENCY زیر نظر معلمین انگلیسی زبان برای دوره تابستانی نام نویسی میشود وبقبول شدگان درامتحانات نهائی دیپلم ازدانشگاه کمبریج انگلستان داده خواهد شد .

خیابان شاه چهارراه یوسف آباد تلفن ۴۲۴۵۱
آ ـ۱۰۰۱۰ ۱ـ۴

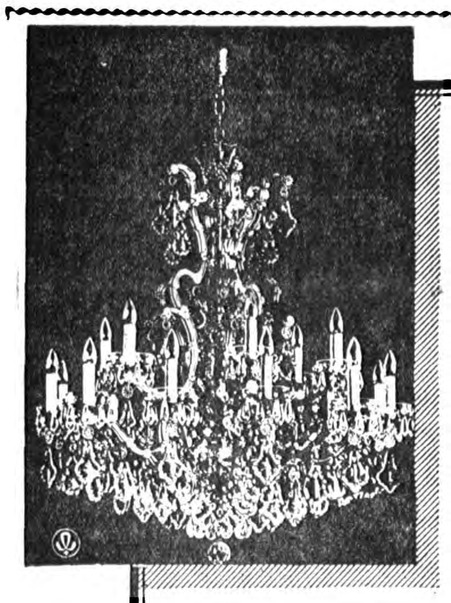

لوستر کریستال
عالیترین لوستر دنیا
« از کریستال بوهم »
ثمره یک دنیا ذوق و هنر طراحان و صنعتگران عالیقدر جهان است

فروشگاه توکل خیابان ناصرخسرو روبروی وزارت دارائی تلفن ۵۰۰۰۵

۱ـ۱۰۹۴۸

دبیرستان رشدی

دفتر دبستان و دبیرستان رشدی
همه روزه ازساعت ۸ الی ۱۱صبح ثبت‌نام مینماید
دانش‌آموزان سال قبل لازمست تا تاریخ ۱۵ تیرماه مجددا نام نویسی نمایند
نشانی ـ مقابل سینمای رادیوسیتی ـ خیابان ابوالعلاء معری
دبستان ودبیرستان رشدی تلفن ۴۳۸۸۱
ایاب و ذهاب دانش‌آموزان توسط مؤسسه تامین است
آ ـ۱۰۷۹۲ ۲ـ۵

HILLMAN

تنها راه پیمائی درشهر وروی اسفالت کافی نیست
اتومبیل خوب آنست که راههای سخت وناهموارا
براحتی طی کند
هیلمن همه‌جا امتحان خودرا داده است

هیلمن

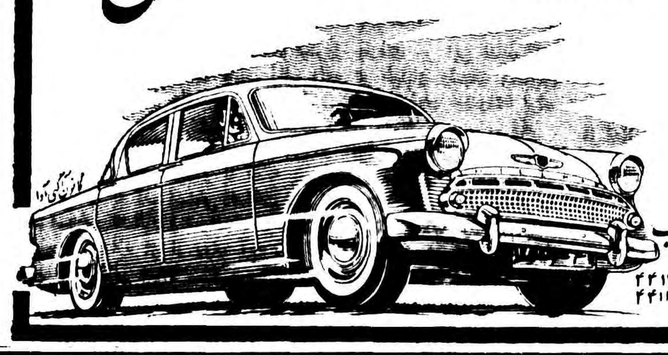

شرکت سهامی ایران وغرب
تهران ـ خیابان شاهرضا تلفن ۴۴۱۱۷ ۴۴۱۱۸

آگهی مزایده فروش تعداد پنجهزارعدد بشگه خالی جای پیه خارجی

شرکت‌سهامی مواد غذائی و شیمیائی ایران وابسته بسازمان برنامه تعداد پنجهزار عدد بشگه خالی جای‌پیه خارجی‌موجود درکارخانه گلیسیرین وصابون رااز‌طریق مزایده کتبی بفروش میرساند داوطلبان میتوانند همه‌روزه درموقع سرویس اداری‌برای دریافت شرایط مزایده و کسب اطلاع بشرکت سهامی مواد غذائی‌و شیمیائی ایران‌واقع در میدان بهارستان مراجعه و پیشنهادات خودراتا آخروقت اداری روز۱۹ر۴ر۳۸ باداره دفترشرکت تسلیم فرمایند.
۱ـ۲ آ ـ۱۰۹۹۲ مدیر عامل شرکت‌سهامی موادغذائی‌و شیمیائی ایران ـ مهندس سمیعی

دومین هفته

پرفروشترین وموفق‌ترین فیلم‌چندماهه اخیر درسینماهای
رادیوسیتی ـ حافظ ـ ایفل
آغاز گردید

دومین هفته

زن و بازیچه

آخرین و بهترین فیلم ستاره مشهور فرانسوی

بریژیت باردو
سینماسکوپ ـ رنگی
دوبله بفارسی

شرکت مه‌نورفیلم

آ ـ ۱۱۰۱۶

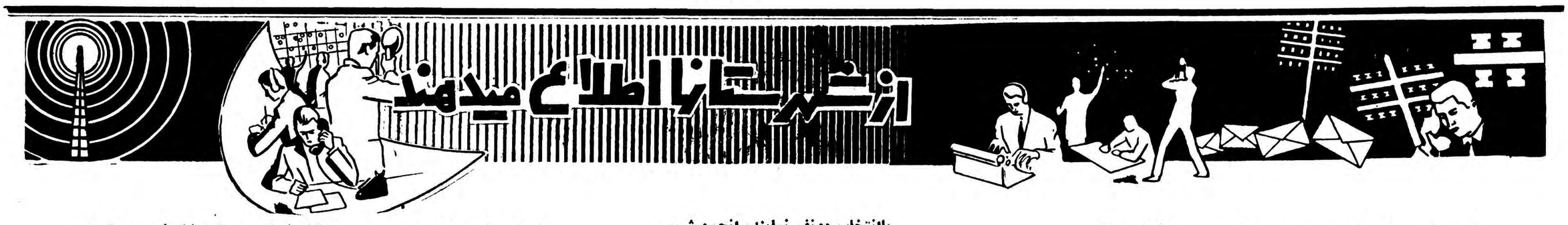

افتتاح اداره ریشه‌کنی مالاریا

اداره مزبور با ۲۰۰ هزار اعتبار ماهیانه شروع بکارکرد

درآزمایشگاه اداره ریشه‌کنی مالاریا آزمایشگاه تجزیه خون دائر شده است

اخیرا ازطرف بهداری استان اصفهان درشهرستان نائین ادارهٔ ریشه‌کنی مالاریا تاسیس گردیدوچند روزقبل‌طی مراسمی ادارهٔ‌مزبور افتتاح‌شد در مراسم افتتاح ادارهٔ ریشه‌کنی مالاریای نائین فرماندار ،روسای دوایردولتی وعدهٔ زیادی ازمحترمین این‌شهرستان حضور داشتند در تماسیکه برای اطلاع ازچگونگی وضع فعلی‌ادارهٔ مزبور باآقای محلاتی‌رئیس این‌اداره بعمل آمدمشارالیه اظهار داشت‌در حال‌حاضر این‌اداره بااعتبار ماهیانه دویست هزار ریال شروع بکار کرده‌وفعلا شش دستگاه اتومبیل جیپ دراختیار دارد وکارکنان این اداره با اتومبیلهای مزبور عملیات مراقبتی‌را درنائین وقراء تابعه انجام میدهند آقای محلاتی افزود کادر اداری این اداره‌از پنجنفر وکادر صحرائی آن‌از ۲۸نفرکارمند تشکیل یافته‌و هم‌اکنون آزمایشگاهی برای تجزیه‌خون اهالی درقسمتی ازادارهٔ مزبور دایر گردیده است‌که تمام مردم میتوانند برای‌آزمایش خون خودباین آزمایشگاه مراجعه کنند.

مسابقات قهرمانی آموزشگاهها

قسمتی ازاین مسابقات انجام شده است

بطوریکه خوانندگان عزیز مستحضرند مسابقات قهرمانی‌آموزشگاه های شهرستانهای کشور باتشریف فرمائی والاحضرت شاهپور غلامرضا پهلوی بشهرستان مشهد افتتاح گردید وبا شروع مسابقات مزبورسومین کنگرهٔ مربیان تربیت بدنی شهرستانها نیز بوسیله والاحضرت‌شاهپور غلامرضاپهلوی افتتاح شد تاکنون مسابقات والیبال و فوتبال و بسکتبال بین تیمهای آموزشگاههای کشورانجام گردیده و مسابقات دیگر همچنان ادامه دارد درعکس بالایک صحنه ازمسابقات قهرمانی والیبال آموزشگاههای کشور دیده‌میشود.

بانفت مسموم شد

ازرامسر خبرنگار ما گزارش میدهد دوروز قبل طفل دوساله‌ای بنام محمود جمشیدی نژاد فرزند یکی‌از اهالی رامسر بعلت غفلت والدین خود مقداری از نفت‌چراغ خوراکپزی راکه درگوشه اطاق‌قرار داشت سرکشید وبعداز ساعتی مسموم شد وبیهوش گردید.

محمود رابرای معالجه‌به‌بیمارستان بردند ولی معالجات موثرواقع‌نشد وطفل مزبور جان سپرد.

بلهای نوساز

از رضوانده خبرنگار مامینویسد اخیرا از طرف شرکت مقاطعه‌کاری «وارتش» برروی رودخانه‌های بین رضوانده وهشتپر طوالش ساختمان پلهائی بنام «اسکله» شروع شده است .چون اغلب رودخانه‌های این منطقه براثر جزئی بارندگی‌طغیان کرده وباعث خرابی پلها میشوند خوب است مسئولین شرکت مقاطعه کاری وارتش دراستحکام این پیشنهاد دقت بیشتری بنمایند.

بااانتخاب دونفر نماینده انجمن شهر

عده اعضای انجمن تکمیل میشود

بزودی برای تکمیل کادراعضای انجمن شهر سنندج اقدام خواهد شدو هم‌اکنون مقدمات کار با نظارت آقای کسمائی نمایندهٔ اعزامی وزارت کشور فراهم میگردد.

باید گفت که اخیرا یکی‌از اعضای انجمن شهر فوت‌کرده‌ویکی دیگر نیز مستعفی گردیده است .بهمین جهت‌طبق مادهٔ۱۴ قانون شهرداریها دونفر کسری اعضای انجمن شهر انتخاب خواهند شد . ضمناآگهی انتخابات مزبورنیز منتشر شد ،است.

افزایش عیار فلزات معادن

باین منظور دستگاههائی در یزد نصب خواهد شد

چند روز قبل از طرف وزارت صنایع و معادن آقایان مهندس توتونچی و دکتر «زیر» متخصصین فلزشناسی بمنظور بازدید معادن سرب‌و روی یزدباین منطقه وارد شدند.

آقایان مزبور پس از ورود ،از معادن بافق‌و اردکان بازدید کردند.

آقای مهندس توتونچی طی مصاحبهٔ کوتاهی درمورد بازدید خود ازمعادن مزبور اظهار داشت این بازدید بمنظور اطلاع از چگونگی عیار سرب‌و روی معادن یزد صورت میگیرد و چون بطور کلی عیار سرب وروی این منطقه رضایتبخش نیست ،قرار است دستگاههائی برای افزایش عیارفلزات مزبور دربزد نصب گردد.

شرکت درکنفرانس

ازشیراز خبرنگار ما مینویسدچون درتیرماه سال جاری کنفرانس‌مهمی از جوانان کشور زیرنظرموسسه بنیاد پهلوی درآبعلی تهران تشکیل خواهد شد ازشهرستان یك‌یاچند نفراز جوانان دراین کنفرانس شرکت خواهند کرد .برای‌شرکت نمایندگان جوانان شیراز در این کنفرانس شورای هیئت مرکزی جوانان شیراز بریاست آقای مهندس مویدی کفیل استانداری فارس تشکیل گردید وآقایان تمدن وفرجام وبانو منصوری جهت شرکت درکنفرانس بنمایندگی از طرف جوانان‌شیراز انتخاب شدند.

مضیقه کارگران

خبرنگار مادربنادر جنوب‌مینویسد اخیرا وضع کارگران کارخانه نساجی «اعتماد یه» بندر بوشهر فوق‌العاده نامطلوب شده ومزایای کارگران این‌کارخانه پرداخت نمیگردد.

ضمنا وضع بهداشت کارگران این کارخانه‌چندان رضایتبخش نیست.

خوبست مسئولین امور برای‌بهبود وضع کارگران‌این کارخانه اقدام نمایند.

نگرانی آموزگاران

خبرنگار ماازبهشهر مینویسد اخیرا اداره فرهنك بهشهر تصمیم گرفته‌است ازحقوق آموزگاران جدید الاستخدام این‌شهر که‌در اواخرشهریور ماه سال گذشته استخدام شده‌اند مبلغی بعنوان دیرکرد کار کسر نماید.

این‌تصمیم‌اداره‌فرهنك موجب نگرانی شدید آموزگاران‌جدیدالاستخدام بهشهر شده‌وآموزگاران ازمسئولین امور تقاضا دارند که‌دراین مورد اقدامات لازم رابعمل آورند.

مضیقه آب‌آشامیدنی درگنبدکاوس

باوجود اینکه آب آشامیدنی اهالی گنبد کاوس بوسیله دوحلقه چاه عمیق که‌یکی درداخل شهردیگری راه امامزاده «یحیی بن‌زید» حفرشده تامین میشود ولی متاسفانه آب این دوحلقه‌چاه احتیاجات اهالی را تامین نمی‌کند.

بافرارسیدن فصل گرمای شدید که اهالی احتیاج بیشتری به‌آب آشامیدنی دارند جادارد از طرف مسئولین‌امور برای تامین آب‌آشامیدنی گنبدکاوس اقدام گردد.

آخرین گردش

«محمد» گیاه سمی خورد وفوت کرد

چندروز قبل یکی ازدانش آموزان دبستان جمال بروجرد بنام محمد صفائی که ازامتحانات نهائی قبول شده بوداتفاق چندتن از همکلاسان خود برای تفریح وخوشگذرانی به صحرا رفتند.

محمد ودوستانش بعداز مدتی گردش در صحرا درمزرعه ای‌که درآن باقلاکشت شده بود به استراحت پرداختند و مشغول خوردن باقلای خام شدند محمدکه ازدوستانش مقدار بیشتری باقلا خورده بود هنگام بازگشت بمنزل ناگهان دچار ناراحتی گردید وبعداز انتقال به بیمارستان فوت کرد .

گفته میشود علت مرك این جوان خوردن گیاه سمی‌بوده است.

کشت خشخاش

خبرنگار ماازگنبدکاوس‌مینویسد چندروز قبل‌آقای اشراقی سرجنگلبان گنبدکاوس هنگام گشت درحوالی قریه «رحیم آباد»ازتوابع گنبدکاوس قطعه زمینی راکه در آن کشت خشخاش شده بودکشف کرد.

زمین زیرکشت شخم زده شد و کشتکاران متخلف تحت تعقیب‌قرار گرفتند.

پله‌کان صدکیلومتری!؟

طی ۱۰ روز ۱۴ اتومبیل دراین جاده واژگون شده

در حدود دوسال است که مردم کاشان‌درانتظار اسفالت جاده قم ـ کاشان میباشند و متاسفانه هنوز برای اسفالت این جاده اقدام مؤثری انجام نشده‌است.

ازاین جاده درهر شبانه روز صدها اتوبوس و اتومبیل رفتو آمد میکند و روزی نیست که بعلت ناهمواری راه حوادث ناگواری روی ندهد بطوریکه ظرف ده روز اخیر ۱۴ اتومبیل دراین جاده واژگون گردیده است .

مردم کاشان انتظار دارند برای تسطیح واسفالت این جاده که به «پله‌کان صد کیلومتری» معروف است ! هرچه زودتر اقدام شود .

سارباں‌را آب‌برد و شتران را خواب...

کم مانده بود ساربان درکام امواج فرو رود

یکی ازعادات ساربانها اینست‌که هروقت شترهایشان دریك خط مستقیم براه افتادند آنها نیز با خاطری آسوده روی اشتری‌بخواب میروند. آنشب هم یکی‌از ساربانان بروجن بنام غریب‌خان که بادونفر شتر عازم «سبزکوه»بود وقتیکه دید شترهادر یك خط مستقیم‌بسوی «سبزکوه» براه افتاده‌اند سرخودرا برروی کوهان اشتری گذاشت و باخیالی راحت بخواب رفت. شب بود ونسیم مطبوعی میوزید وصدای خوش‌آهنگ زنك اشتران که به آرامی راه می‌پیمودند درفضاپخش میشد. این وضع تاساعتی ادامه داشت‌ولی ناگهان غریب‌خان‌احساس نمودکه تمام بدنش خیس شده‌است وهنگامیکه چشم‌باز کرد مشاهده نمود که‌شترهایش درمیان آب رودخانه «کنسرك» دست‌وپا میزنند وخودش نیز گرفتار امواج‌رودخانه شده است.

غریب خان که‌تااندازه‌ای به‌فن شنا آشنائی داشت خودرا از خطر غرق‌شدن نجات داد ولی پنجنفر از شترهای او درکام امواج فرو رفتند وپنج‌نفردیگر درمحلی که آب رودخانه چندان عمقی نداشت خود رابساحل رسانیدند.

بطوریکه غریب‌خان حدس میزند شترهای وی هنگامیکه از روی‌پل کنسرك عبور میکرده‌اند ناگهان بعلت نامعلومی برودخانه سقوط نموده وموجب بروز این واقعه شده اند.

پس‌از این واقعه غریب‌خان باخود عهدبسته‌است که‌دیگر اختیار خود رابدست شترها ندهد.

زدوخورد خونین

خبرنگار ماازتویسرکان گزارش میدهد چندروز قبل درقریه«جراء»از توابع تویسرکان بعلت نامعلومی بین عده‌ای از اهالی نزاع خونینی روی داد ودرنتیجه یکی‌از منازعین بنام «بختیار» بقتل رسید وپسر وی نیز بشدت مجروح گردید.

ماموربن اعزامی بمحض اطلاع بقریه مزبور عزیمت نموده وسه‌نفر باسامی سلطان علی، داود علی و عزیز علی راکه برادر میباشند دستگیر نمودند ولی داودعلی با استفاده از فرصت متواری گردید فعلاچگونگی این حادثه تحت رسیدگی است

انتصابات در شهرستانها

یزد ـ آقای مشیری رئیس اداره قند و شکر ـآقای عباس رئیس زاده رئیس فرهنك بخشهای تابعه ـآقای مدیر طاهری رئیس حسابداری اداره قند و شکر .

تبریز ـ آقای حسن غدادی معاون شورای موسیقی

خلخال ـآقای نظافتی رئیس فرهنك .

هنگام کوچ ایل بختیاری

نزاعی رویداد ویکنفر بقتل رسید

بنا بگزارش خبرنگار ماازشهر کرد چند روز قبل هنگامیکه ایل‌بختیاری از قشلاق به ییلاق کوچ میکرد بین دو طایفه ایل مزبور بعلت اختلافات جزئی نزاع شدیدی رویداد و افراد دو طایفه با چوب و چماق بجان هم افتادند.

در این نزاع یك نفر بقتل رسید و چند نفر مجروح شدند جریان باطلاع مقامات قانونی شهرکرد ، چهار محال بختیاری رسید و بدستور آقای عمومی دادستان شهر کرد آقای کلشیاس بازرس دادسرا به محل واقعه عزیمت‌نمودند وبرای دفن جنازه‌و دستگیری مسببین نزاع اقدام شد.

در جشن پایان آموزش سالیانه تیپ رشت

عملیات جنگی سربازان تماشاچیان را بگریه انداخت!

عموم مردم برای تماشای مانور سربازان دعوت شده‌بودند

ازرشت خبرنگار ماگزارش‌میدهد بمناسبت پایان آموزش سالیانه افراد تیپ رشت وعزیمت واحدهای تیپ باردوگاه تابستانی مراسمی درسربازخانه شهرستان رشت انجام گردید.

دراین مراسم که‌بنابدعوت‌تیمسار خدایگان فرمانده تیپ عده زیادی از اهالی برای مشاهده عملیات‌سوار کاری وجنگی وبازدید ازتاسیسات نظامی تیپ آمده بودند جمع‌کثیری از روسای دوایر دولتی ،مدیران جرائد ،خبرنگاران ومحترمین شهر حضور داشتند .طی مانور جنگی‌که دربرابر عده زیادی تماشاچی انجام شد مدعوین صحنه‌های واقعی جنك رادر برابر خود دیدند واین‌صحنه‌ها بحدی طبیعی انجام گرفت که در هنگام اجرای بعضی از عملیات جنگی تماشاچیان آنرا با صحنه جنك واقعی تفاوتی نگذاشته وبه گریه افتادند

در هنگام اجرای عملیات سوار کاری نیز مهارت سوارکاران تیپ مدعوین رابتحسین وتعجب وادار مینمود واقدامات تیمسار خدایگان فرمانده تیپ درمورد تهیه وتنظیم برنامه این مانور شایان تقدیربود پس‌از انجام مانور واجرای عملیات سوارکاری تماشاچیان از تاسیسات نظامی وتجهیزات جنگی افرادتیپ بازدید کردند. ومراسم مزبور پایان یافت.

یکی ازسوارکاران تیپ رشت هنگام اجرای‌عملیات سوارکاری این بخش اقدام نمایند تا آنها بیش‌از این سرگردان نشوند.

توقیف دفاتر ثبت واسناد

کارهای ثبتی را راکدکرده‌است

چند ماه است که دفاتر ادارهٔ ثبت و اسناد اشنویه بعلت‌نامعلومی توقیف شده و بهمین جهت در حال حاضر کلیه کارهای مربوط به ثبت واسناد راکد مانده‌است. اهالی اشنویه که باوضع فعلی برای انجام امور ثبتی خود مرجعی ندارند از مسئولین امور تقاضا دارند که برای تعیین تکلیف دفاتر ثبت واسناد

اینطور باد میکنند...؟!

ـاهه. . . . اهه اینکه طرز باد کردن پوست لاشه گوسفند نیست . بعد از چند سال کار در کشتارگاه هنوز نمیدانی چطور پوست گوسفند را باد میکنند . . . . !؟ بلند شوتامن بتو یاد بدهم . شیراله حمیدی با گفتن این جمله بجای سلاخ ناشی نشست تا بوی طرز پوست کندن لاشه گوسفند را یاد بدهد .

دهانش راپر بادکردو بمحل‌بریدگی پوست لاشه گوسفند گذاشت رگهای گردنش متورم شد و چشمانش میخواست‌از حدقه بیرون آید . رنك صورتش از فرط سرخی بکبودی گرائید و بخود فشار آورد تا پوست لاشه گوسفند را باد کند ولی هنگامیکه در اینحالت پوست کندن لاشه گوسفند را بهمکار تازه کارش یاد میداد ناگهان فریادی کشید و بیهوش شد ساعتی بعد هنگامیکه‌ویرا در بیمارستان‌شهرستان رشت معاینه کردند معلوم شد که شیراله هنگام دمیدن بپوست لاشه گوسفند بر اثر فشار زیادی که بخود وارد آورده !؟ دچار باد فتق گردیده است !

تصادف بادوچرخه سوار

«قدرت‌الله» دربیمارستان جان‌سپرد

بعداز ظهر چندروز قبل جیپ شماره ۱۰۰۵۷ برانندگی شخصی بنام حسینقلی درمقابل درفرعی باغ رامسر بادوچرخه سواری بنام قدرت‌اله حشمت پور که یکی ازدوستان خودرابرترك دوچرخه سوار کرده بود تصادف کرد .

درا ین واقعه قدرت اله ودوستش بشدت مجروح گردیدند وقدرت‌اله بعدازانتقال به بیمارستان براثرخونریزی مغزی فوت نمود .

راننده جیپ بازداشت شد وبرای دفن جنازه قدرت اله اقدام‌گردید.

بخاطر فرار از گرما

خودرا بمیان استخر انداخت وغرق شد

. . .عاقبت برای فرار از گرمای نیمروز چاره‌ای جز این ندید که ساعتی در استخر آب آقای نفیس زاده واقع در خیابان ولنجك شمیران آب تنی کند . . .از جای خود بلند شد و بطرف خیابان «ولنجك» براه افتاد وقتیکه بکنار در ورودی‌استخر رسید، قدری ایستاد . . . . فکر کرد و بعد با تردید داخل شد .هیچکس در آنجا نبود و حسین لباسهای خود را از تن بیرون کرد و با آنکه بفن شنا . آشنائی نداشت با یك حرکت خود را به آب استخر انداخت ولی چند لحظه بعد امواج آب او را بوسط استخر کشانید و سرانجام در میان امواج متلاطم آب غرق گردید. ساعتی بعد جنازه او از روی آب استخر گرفته شد و جواز دفن بنام «حسین تری کانی » ۲۹ ساله ، ساکن شمیران صادر گردید .

سه نفر نانوای متخلف

بدوماه زندان قابل خرید محکوم شدند

چندروز قبل سه‌نفر ازنانوایان شهرکرد باسامی سیدعباس عابدیان عباس رفیعی‌وقربانعلی که‌نان‌نامرغوب‌پخت کرده بودند از طرف دادگاه شهرداری این شهرستان هریك بدوماه حبس قابل خرید از قرار روزی پنجاه ریال محکوم شدند.

گرچه شهرداری شهرکرد برای بهبود وضع نان این‌شهرفعالیت شدیدی راآغاز کرده است ولی بهتراست شهرداری بجای زندانی کردن نانوایان برای بهبود وضع‌نان این منطقه‌چاره اساسی تری‌بیاندیشد.

بعلت رکودکارهای عمرانی شهر

اعضای انجمن‌شهر اردبیل شهرداز را استیضاح‌میکنند

خبرنگارما ازاردبیل اطلاع‌میدهد بدنبال اختلافات دامنه‌دار انجمن شهر وشهرداری اردبیل‌در مورد عدم توجه شهرداری جهت تجدید انتخاب اعضای هیئت‌مدیره شرکت برق وهمچنین رکود کارهای عمرانی و اصلاحی شهر چندروز قبل از طرف انجمن شهر تصمیم باستیضاح شهردار گرفته شد ولی درروز مقرر بامسافرت ناگهانی رئیس انجمن شهر بتهران استیضاح بتعویق افتاد باید گفت کلیه اعضای انجمن‌شهر وسهامداران شرکت مزبور اعضای هیئت‌مدیره آنرا صالح ندانسته وازمدتها قبل جهت تجدید انتخاب اعضای هیئت‌مدیره آن فعالیت میکنند ولی‌بعلت عدم توجه شهرداری با تصمیمات انجمن شهر ،این اختلافات همچنان باقی مانده است . ضمنا انجمن شهردرمورد امور عمرانی شهر نیز باشهرداری اختلافات کلی دارد زیرا مدتی است‌هیچگونه فعالیت واقدامی جهت‌انجام امور عمرانی دراین شهرستان مشاهده نمیشود وازین لحاظ نیز موجبات نارضایتی اهالی فراهم شده‌است .خبرنگارما اضافه میکند بامسافرت رئیس‌انجمن شهر اکنون اعضای آن تصمیم‌دارند درغیاب رئیس انجمن ،شهرداررا بعنوان عدم توجه وهمکاری بانجمن شهر وهمچنین رکود امور عمرانی شهر استیضاح نمایند .

مضیقه یخ

ازشهرکرد خبرنگار ماامینویسد دراین فصل گرماکه اهالی‌شهر کرد احتیاج‌شدیدی به‌یخ دارند متاسفانه دراین شهر یخ کمیاب است واهالی ازاین جهت سخت در مضیقه قرار گرفته‌اند .

خوب است شهرداری شهرکرد برای تامین یخ مورد نیاز اهالی این شهراقدام نماید.

درانتظار ایجاد استادیوم

خبرنگار ماازریز اصفهان گزارش میدهد اخیرا از طرف شهرداری ریز باتصویب انجمن شهر یك قطعه‌زمین بمساحت شانزده هزار و۶۵۰ مترمربع جهت ایجاد استادیوم ورزشی باداره فرهنك واگذار شده‌است هم‌اکنون ورزش دوستان شهر در انتظار شروع عملیات ساختمانی استادیوم روزشماری میکنند .

خلاصه اخبار آذربایجان

تبریز ـچند روز قبل طی مراسمی اولین کلنك حفر یك حلقه چاه عمیق آب در بخش «اسکو» از توابع تبریز بزمین زده شد .

رضائیه ـبدستور آقای ملکی استاندار آذربایجان غربی چند مسافرخانه در رضائیه که در آنها اصول بهداشتی رعایت نمیشد تعطیل گردید .

میاندوآب ـقرار است بزودی برای اسفالت خیابانهای میاندوآب‌اقدام گردد .

بوکان ـاز منزل شخصی بنام اسماعیل یکی از اهالی قریه «تبت» از توابع بوکان تعداد ۲۴ راس گاو و مبلغی وجه نقد بسرقت بردند .

میاندوآب ـچند روز قبل شعبه بانك کشاورزی میاباد طی مراسمی افتتاح شد و کارمندان آن شروع بکار نمودند .

دونفر و۴ میلیون

ازشهرکرد خبرنگار ما مینویسد اداره دامپزشکی شهرکرد وچهار محال بختیاری فقط دونفر کارمند دارد واین دونفر برای منطقه ای‌که بیش‌از چهارمیلیون راس گوسفند وسایر حیوانات اهلی دارد کافی نیست.

اهالی از مسئولین امور تقاضادارند که‌برای تکمیل کادر کارمندان اداره دامپزشکی این منطقه اقدام نمایند.

سرانجام سرعت

گزارش خبرنگار ماازشهسوار حاکی است. چندروز قبل اتومبیل سواری شماره ۱۹۸۱۷ برانندگی محمد شرفخانی هنگامیکه دریکی از جاده‌های قریه «الکله» از توابع شهسوار باسرعت درحرکت بودبا کودك چهارساله‌ای بنام «محمدحسن تجری» تصادف کرد وکودك مزبور براثر شدت جراحات وارده آنا‌جان سپرد.

راننده باصدور قرار قانونی‌بازداشت شد.

اسامی برندگان جوائز قرعه‌کشی صندوق پس‌انداز ملی

برندگان جوائز ده هزار ریالی

اسامی برندگان جوایز ممتاز پس‌انداز ملی درشماره دیروز چاپ شد ازاینجا اسامی برندگان جوایز ده هزارریالی چاپ میشود

آقای دکتر غفور آلبا ـ آقای‌بهروز پزشکیان ـ دوشیزه سیلوا موسیان‌ـ آقای کیوان فرمانفرمائی ـ بانواقدس حکمت ـبانو قمرتاج علیمحمدی‌ـ دوشیزه انور ایزد یار ـ آقای‌ابوالفضل محمد خانی‌ـآقای مهرداد‌هوشمندیان‌ـ آقای‌الیاس رفی‌مایری ـ آقای مرتضی ثابتی زاده‌ـ آقای سردارمحمودی‌ـ بانو پوچینا تراب ترکی ـبانو مریم کاشی یارند ـآقای ساکوهی‌خاچیکیان هزار جریبی ـ بانو ساره خاتون‌اقبالی‌ـ آقای محمد مهدی خرسند وزیری ـ آقای سعید صادقی ـآقای رشید خدیری .

(از شعبه مرکزی اداره صندوق‌پس انداز ملی)

بانو هایده بابایان ـ آقای علی یار بهاری از شعبه آبادان ـ آقای محمد لیم زاده باجه ۱ ـآقای حسن روشن‌دل باجه ۲ـ بانو مولود احمدی کمال‌آبادی فراهانی ـ آقای غلامحسین طاهری (شعبه اراك) ـ آقای بیژن آسائی شعبه اردکان ـ بانو محترم قضاوی خوراسگانی شعبه اصفهان ـ آقای حسن طلائی پاشیری شعبه اصفهان‌ـ دوشیزه نورالسادات صرب اف شعبه اصفهان ـ آقای محمد علی مهرساز شعبه اصفهان ـ آقای احمد صمیمی شعبه اصفهان ـ دوشیزه ژانت‌ذاکری شعبه اصفهان باجه ۳ جلفا ـ آقای اسماعیل قناد شعبه آمل ـ آقای‌محمد جعفر آل صفر شعبه اهواز ـ آقای غلامرضا محمد نژاد شعبه نمایندگی رامهرمز ـ آقای سید علی آل‌مجید شعبه بابل ـ آقای اسفندیار لطفی شعبه بابلسر ـآقای سید محمد ایراندوست شعبه بازار ـ آقای‌خدارحم ایزدیان شعبه بازار ـ صغرا زراندازچی شعبه بازار

ـآقای منوچهر الماسی زاده شعبه بازار ـبانو نیره پارسا شعبه بازار ـ ـآقای محمد حسین میر هادی تفرشی شعبه بازار ـبانو گل پونه‌الهامی شعبه بجنورد ـآقای مهدی بوریازاده شعبه بم ـآقای حکیم بالانشین‌شعبه بندر عباس ـبانو هنگامکه مدنی شعبه بهبهان ـآقای محمد علی غلامی اسفها شعبه بیرجند ـآقای علی پاکدوست شعبه تبریز ـآقای‌اصغر پیراسماعیلی شعبه تبریز ـآقای مجید عباچیان قاسمی شعبه تبریز ـدوشیزه مهریار صدرالاشرافی شعبه تبریز ـآقای حسین قدیری علمداری نمایندگی آذر شهر ـآقای محمدعلی عبادی شعبه تجریش ـبانو مهردخت تربتی شعبه تربت حیدریه ـبانوصغری یوسف زادگان شعبه جهرم‌ـ آقای حسین سلامتی شعبه حافظ ـآقای محمد حسین توکل شعبه خرم آباد ـبانو زهرا صادق‌نوبری شعبه خرمشهر باجه کمرك ـ بانو فاطمه چهل‌امیرانی شعبه خوی ـ

آقای کریم پیشداد شعبه دانشگاه دوشیزه هما نعمان شعبه دانشگاه‌ـآقای سید حسین مقیمی شعبه رشت ـآقای داود گلشوکهندمی شعبه رشت‌ـآقای مسعود ابدی قزوینی شعبه رشت‌ـآقای بهلول داننده ثانی شعبه رضائیه آقای‌سید طه ایوبیان مرکزی‌نمایندگی مهاباد ـ آقای غلامعلی محمدی شعبه زابل ـ آقای جهانگیر خدابنده شعبه زنجان بانو عزت صفائی نائینی شعبه ژاله ـ بانو عزت‌الملوك آرون شعبه سکینه لر شعبه یزد ساری‌ـ آقای ابراهیم دولت آبادی شعبه سبز وار ـ دوشیزه معصو مه ذاکر ، حقیقی شعبه سعدی باجه‌اردی بهشت‌ـ آقای سیامك شکیبی شعبه سعدی باجه امیریه‌ـدوشیزه مهرانگیز فرد شعبه سعدی باجه امیریه ـآقای عبداله کرمی شعبه سعدی باجه ایران بانو اکرم حسینی راد شعبه سعدی باجه خراسان ـ آقای یوسف‌آقا میری شعبه، سعدی باجه دخانیات ـ آقای یونس دوستی شعبه سعدی باجه راه آهن ـ بانو زیور محمودی شعبه سعدی باجه راه آهن .

آقای‌سیاوش‌محمدی شعبه سعدی باجه بهار ،آقای‌بنیامین پنجنی‌شعبه سعدی باجه سپاه ،آقای العازارترمه چی شعبه سعدی باجه سرچشمه ، آقای موسی مولا شمعون شعبه سعدی باجه شاه‌آباد، بانوعشرت معینی عراقی شعبه سعدی باجه شاهپور، آقای ابوالقاسم حیدری کدخدا شعبه سعدی باجه میدانشاه آقای غلامحسین توتونچی شعبه سعدی باجه شهناز ،آقای محمد جعفر سعید واحد شعبه سعدی‌باجه میدانشاه ،آقای بابك واعظزاده شعبه سعدی باجه رودکی.آقای اسداله رحیمیان شعبه سمنان، آقای شکراله توکلی شعبه سنندج، آقای عبداله طاهریان شعبه شاهرود، آقای آقاجان صاحبی شعبه شاهی، آقای شعبان علی‌آقا بیگی شعبه‌شهرری بانو رویا میرفخرائی نائین شعبه شهسوار، آقای محمد ابراهیم محسنی زاده شعبه شیراز، آقای محمد خلیل ربی شعبه شیراز،بانو افتخار انصاف شعبه شیراز،دوشیزه صدیقه علی‌آبادی شعبه شیراز ، آقای عبدالحسین اصفهانی شعبه قزوین

بانو فاطمه قیزدی شعبه قزوین ـ آقای ابراهیم انصاری شعبه قم ـ بانو طوطی ایرانپور شعبه‌قوچان نمایندگی درگز ـ آقای هوشنك طراح شعبه کاشان ـ آقای‌امیرجانی شعبه کرج ـ بانو اختر صالاری شعبه کرمان ـآقای عزت‌اله‌یوآبیان شعبه کرمانشاه‌ـ آقای‌احمد احمدی شعبه کرمانشاه ـ دوشیزه بتول ایمانی شعبه کرمانشاه نمایندگی هرسین ـآقای عباس مؤمنی شعبه کلپایگان ـ آقای اجوعبداله زاده شعبه گنبد کاوس ـ آقای غلامرضا اکبری لباستانی شعبه لاهیجان ـ آقای حیدر ثریا شعبه مراغه ـ آقای حسین تاجیك شعبه مشهد ـ آقای محلیمحمد راجی نیا شعبه‌مشهد‌ـ بانو زهرا جمال تبریزیان شعبه مشهد ـ بانو مهاره قدسی مشهدی شعبه مشهد ـ بانو ربابه‌صادق زاده سعادتی شعبه مشهد ـ آقای غلامرضا خورشیدی شعبه مشهد نمایندگی تربت جام ـ آقای‌ضیاءاله روحانی شعبه نجف آباد ـ آقای سعید صرافان شعبه نیشابور ـبانو زرین تاج صدر شعبه همدان ـآقای امان‌اله مجبی شعبه همدان ـ بانو

مردی از دست زنش لباس زنانه میپوشد!

یحیی میگوید آنقدر برای زنم پارچه میخرم دیگر پولی باقی نمیماندکه برای خودم کت وشلوار تهیه‌کنم!

دیروز درکریدور های دادسرازن جوانی دیده میشدکه فریاد میزد : بابا بداد من برسید، از دست‌شوهرم بستوه آمده‌ام چون هرچه لباس‌دارم او میپوشد وچند بارتاکنون دراین باره شکایت کرده‌ام ولی میگویند شکایت توقابل تعقیب نیست‌ولباس زنانه پوشیدن جرم نیست. فاطمه که اهل اردبیل میباشد مرتبااین جملات راتکرار میکرد وهرکس راکه سرراه خود میدید از او استمداد میطلبید او میگفت‌چندی قبل شکایتی دراین زمینه بکلانتری یازده نمودم وپرونده بشعبه ۲۴ بازپرسی ارجاع شد ولی بازپرس شوهرم راآزاد کرد وازآنروزببعد شوهرم بیشتر جری شده و مرتبا لباسهای مرامیپوشد درهنگامیکه فاطمه مرتبا ازشوهرش صحبت میکرد ناگهان سروکله مردی‌پیدا شد که پیراهن زنانه ای بر تن داشت وقتی مقابل فاطمه رسیدگفت بیابخانه برویم ولی‌فاطمه باطرافیان خود گفت شوهرم همین است و ملاحظه میکنید که لباس زنانه بر تن دارد مرد مزبور بنام یحیی‌وقتی اظهارات همسرش راشنید گفت‌در حقیقت موضوع‌اینستکه ازهنگامیکه با فاطمه ازدواج کرده‌ام او مرتبا ازمن پیراهن میخواهد ومن‌هروقت ازخانه خارج میشوم باچند متر پارچه مراجعت میکنم فاطمه هم بیدریغ همه پارچه هارا پیراهن میدوزد وچون وضع زندگیم‌آنقدر خوب نیست که پولی پس انداز کرده وبرای خودم کت وشلوارتهیه کنم بدینجهت تصمیم گرفتم که ازلباسهای اضافه همسرم استفاده نمایم .

این زن وشوهر تاآخروقت‌دیروز دردادسرا بودند وفاطمه با فشاری میکردکه شکایتی که چندی قبل نموده ودرشعبه بیست‌و چهار بازپرسی موجود است رسیدگی شود تاشوهرش دیگر لباسهای او را نپوشد .

حوادث گوناگون

پول دزدی را قرض داده بود !

ماموربن اداره آگاهی دیروز جوانی بنام علی‌اصغررا که متهم‌بسرقت بود دستگیر کردند چندروز پیش آقای محبی‌بازرگان تیمچه‌حاجب‌الدوله بکلانتری هشت اطلاع‌دادکه شاگرد مغازه بنام علی‌اصغر مبلغ صدهزارریال چك تضمین شده راکه برای سپردن به‌بانك دراختیارش بود برداشته وفرار کرده‌است .

این پرونده بالاخره در شعبه ۹آگاهی مورد رسیدگی قرار گرفت‌و ماموربن این شعبه علی‌اصغررا درمنزلی دستگیر کردند .علی اصغر ابتدا مدعی بود که چند نفر ناشناس پولهارا ازوی دزدیده‌اند ولی سرانجام اعتراف کرد هشتاد هزارریال را بشخص‌بنام حسین و بیست هزارریال دیگر را به‌کارگری بنام محمدعلی قرض داده است .

ماموربن آگاهی اظهار میدارند :وجوه‌مسروقه راازاین دونفر پس گرفته‌و بصاحبش‌داده‌اند و علی‌اصغر و حسین ومحمدعلی نیزباز ـ داشت‌شدند .

پسربچه ای ازپلکان افتاد و مرد

عصر دیروز پسر بچه دهساله ای بنام ابوالقاسم فرزند محمدکه در حوالی‌گلوبندك سکونت داشت‌براثرسقوط ازپلکان‌منزل بسختی مجروح شد وبراثرشدت جراحات وارده درگذشت.

جنازه این طفل دراداره پزشکی قانونی بوسیله آقای دکترسلطانی مورد معاینه قرارگرفت وجواز دفن صادرشد .

تاسیس اداره پزشکی قانونی در شیراز واصفهان

ازچندی قبل مطالعاتی در وزارت دادگستری واداره پزشکی قانونی جهت تاسیس ادارات پزشکی‌قانونی درمراکز استانها انجام گرفت. و درنتیجه باتوجه به توسعه شهرهاو ازدیاد جمعیت لزوم تاسیس اداره پزشکی قانونی درمراکز چند استان مورد توجه آقای وزیر دادگستری وتایید آقای دکترسعید حکمت سرپرست اداره پزشکی قانونی قرار گرفت. پس ازخاتمه این مطالعات با موافقت وزیر دادگستری مقدمات تاسیس‌ادارات مذکور درمرکز استانهای شیرازو اصفهان انجام گردید وچون تهیه گزارش جامعی ازانواع جرائم در این استانها مورد احتیاج وزارت دادگستری بود بموجب حکم‌صادره آقای دکتر سید محمد طباطبائی معاون اداره پزشکی قانونی مامور مطالعه دروضع وتعیین میزان‌احتیاج وسازمان اداره پزشکی قانونی در مرکز استانهای شیراز واصفهان گردید .

نامبرده صبح امروز بطرف‌ماموریت خود حرکت کرد تااز نزدیك مطالعات لازم رابعمل آورده وپس‌از تماس باروسای دادگستری استان های فوق گزارش لازم را جهت تاسیس اداره پزشکی‌قانونی‌درمرکز این دو استان تهیه وبرای اجرا تسلیم وزارت دادگستری نماید .

آنهائی‌که بدنیای‌دیگر رفتند

دیروز ازشلوغترین روزهای اداره پزشکی قانونی بود وجنازه اشخاص زیر که بعلل مختلف فوت شده‌بودند مورد معاینه قرار گرفت .

الهوردی فرزند ابراهیم ۲۵ ساله سقوط در چاه در حوالی امامزاده ـ حسن ،رقیه حمامچی شریف فرزند آقا وضع حمل در بیمارستان باغ فردوس محمود نورالدین یکساله وناصر فرزند حبیب اله ۸ساله‌ساکن شهر ری ، منصور طاهری فرزند احمد خفکی در آب . اصغر نام بموجب اعلام بیمارستان لقمان الدوله «اعلام مسمومیت» ، اکبر کاشانی فرزند سیدرضا ۷۵ساله تصادف اتومبیل در بخش ۵ـحسین‌شاهانی ۲۸ساله کارگر اداره‌راهداری در بهداری کل راه ،بانو جانی نخعی فرزند جعفر از بهشهر بیماری‌داخلی

شیره در زیر شیروانی

ساعت دو ونیم صبح دیروز آقای سروان وحید دستگردی رئیس کلانتری ۱۱ ضمن گشت شبانه قهوه‌خانه شعبان خان واقع درخیابان حشمت‌الدوله را مورد بازرسی قرار داد و چند نفر از مشتریان‌قهوه‌خانه مزبور را که‌درزیرشیروانی‌ساختمان مشغول کشیدن شیره بودند باآلات شیره کشی بکلانتری جلب کرد . صبح امروز شعبان خان دایرکننده شیره‌خانه مزبور باپرونده بدادسرا تحویل گردید .

ماموربن همین کلانتری صبح امروز منزلی را در خیابان نشاط بازرسی کرده صاحبخانه بنام قاسم ناهید و شش زن را باتهام دائر کردن مرکز فساد تحویل دادسرا دادند.

کلاس حسابداری
ودفترداری دوبل

زیر نظر استاد متخصص دهم تیر ماه تشکیل میشود . در این کلاس شرکت کنید و بلافاصله با معرفی ما در شرکتها و ادارات استخدام شوید .

کاخ دانش

نادری فرسیده بچهار راه‌اسلامبول آ ـ ۱۰۹۱۴

دنباله خبرهای فرهنگی

جشن پنجمین سال موسسه علوم اداری

مراسم پنجمین سال تاسیس وجشن فارغ التحصیلی موسسه علوم اداری دانشکده حقوق دانشگاه تهران روز شنبه پنجم تیر ماه ۱۳۳۸ ساعت پنج بعد از ظهر در تالار دانشکده حقوق انجام میگردد .

موسسه علوم اداری از هیئت وزیران و نمایندگان مجلس و استادان دانشگاه و کارمندان عالیرتبه وزارتخانه‌ها دعوت نموده است که د راین جشن دانشگاهی شرکت نمایند .

ضمنا بمناسبت پنجمین سال تاسیس موسسه نشریه‌ای حاوی تاریخچه تاسیس و هدف و وظایف موسسه و شمه‌ای از اقداماتیکه د راینمدت انجام شده است بزبانهای فارسی و انگلیسی منتشر خواهد گردید .

دکتر «رای فینك» رئیس دانشکده علوم اداری دانشگاه کالیفرنیای جنوبی نیز برای شرکت در مراسم‌مزبور نیز واردتهران شده و در جشن «موسسه علوم اداری دانشکده حقوق شرکت خواهد کرد»

مسابقات باشگاه سپه

باشگاه ورزشی سپه بمنظور توسعه وزنه برداری دوشنبه ۱۵شهریورماه‌ـ ورزش و تشویق ورزشکاران برنامه د راین نیمه تیمهای کشتی ـوزنه مسابقات داخلی خودرا در رشته‌های برداری و پینك‌پنك باشگاه‌بچند مختلف ورزشی بین‌ورزشکاران باشگاه شهرستان اعزام خواهند شد .

برنامه نیمه دوم مسابقات باشگاه در نیمه اول سال ۳۸ بشرح زیر انجام بعدا اعلام میشود جشن سالیانه‌باشگاه خواهد داد ، سپه در تاریخ ۱۵ آبان ماه ، انجام پرورش اندام سه شنبه پنجم مرداد ـ میشود . کشتی چهارشنبه ۲۰ مرداد .

تقدیر

چون امتحانات منفرقه افسران با دقت و سرعت انجام شد و قبل ازکلیه امتحانات متفرقه نتایج آن اعلام شد آقای دکتر مظاهر رئیس هیئت ممتحنه حوزه افسران از طرف وزارت‌فرهنگ وفرهنگ استان کتبا تقدیر شد .

بورسهای ملل متحد

به‌سی نفر دانشجو ازکشورهای مختلف دنیا بورس شش‌هفته‌ای اداره اطلاعات عمومی ملل متحد اهداءگردید .دانشجویان مزبور این شش هفته را در مقر سازمان در نیویورك می گذرانند و مطالعاتی در باره طرز کار ارگانهای مختلف سازمان میکنند . همچنان در جلسات بحث و سخنرانی که برای استفاده آنها از طرف اولیاءسازمان‌تشکیل‌داده‌میشود شرکت خواهند کرد .

آقای مجید تهرانیان که در دانشگاه دارموت مشغول تحصیل میباشد بعنوان یك دانشجوی ایرانی برای‌شرکت در این بورس انتخاب شده است .

اتوماژیك پیراهنی که احتیاج به‌اطو ندارد

شرکت سهامی میلیون جاده تهران نو ـ ایستگاه کارخانه پیراهن تلفن ۹۱۸۳۱

عمده فروشی: نصیرزاده ـ سرای منصوری ـ تهران

فروشگاه: جنرال‌مد ، کوچه‌برلن ـ مغازه پیراهن ومغازه‌سوسن ، لاله‌زارنو مغازه پلازا ، مقابل کافه‌شهرداری وکلیه فروشگاههای معتبر

شهرستانها: فروشگاه ستاره آبی ، آبادان ـ حسن محمدیان ، اهواز مغازه پروانه ، کرمانشاه ـ مغازه مقامی ، گنبدکاوس

از سایر شهرستانها نماینده می‌پذیریم

اعلان مزایده فروش کارخانه

سازمان برنامه کارخانه پنبه پاك‌کنی ساری واقع درشهر ساری رابمساحت درحدود ۱۲۶۰۰ مترمربع باماشین آلات ـساختمانها ـ ابزار ـ یدکیها ـ تجهیزات و وسائل حمل‌و نقل‌ـ لوازم اداری طبق دفترچه مشخصات موجود درسازمان برنامه که‌در اختیار متقاضیان گذاشته خواهد شد ازطریق مزایده با شرائط زیربه فروش میرساند.

۱ـ مزایده نسبت به مجموع کارخانه و قسمتهای فوق‌الذکر بعمل خواهد آمدو برنده مزایده کسی است که بالاترین قیمتها راپیشنهاد نموده باشد.

۲ـ فروش‌بطور نقدانجام میگیرد و هیچگونه‌شرطی قبول‌نخواهد شد.

۳ـ پیشنهاد دهندگان باید مبلغ پانصدهزار ریال سپرده به‌حساب شماره ۵۹۴ بنام وجوه حاصله ازفروش کارخانجات ،نزد بانك‌اعتبارات صنعتی تودیع ورسید آن‌را ضمیمه پیشنهاد لاك ومهرشده خودباذکر عبارت (مربوط‌به مزایده کارخانه پنبه‌پاك کنی‌ساری)روی‌پاکت تاآخر وقت اداری روزیکشنبه سوم‌مرداد ماه۳۸ به‌دبیرخانه کل سازمان برنامه خیابان دانشکده ـ تهران تسلیم نمایند.

۴ـ پیشنهادات درساعت ۱۱ صبح‌روزدوشنبه چهارم مردادماه ۳۸درتهران ـ ساختمان‌سازمان برنامه ـخیابان دانشکده بازوقرائت خواهدشد حضور پیشنهاد دهندگان در جلسه مزایده آزاداست.

۵ـ پیشنهاد دهنده‌باید نام و نشانی صحیح خودومبلغ پیشنهادی رامنجزا درپیشنهاد خود قیدو تصریح نماید. به‌پیشنهادات فاقد سپرده یامشروط وغیر صریح و یابدون تعیین مبلغ و همچنین هرگونه پیشنهاد ـنامه‌ـ تلگراف ـاعتراضیه که‌بعداز آخر وقت اداری روز یکشنبه سوم مرداد ۳۸به‌سازمان برسد ترتیب‌اثر داده نخواهدشد.

۶ـ کلیه هزینه‌های مربوطه ازقبیل مخارج دفترخانه ومالیات معامله وعوارض مزایده بعهده خریدار است.

۷ـ هرگاه برنده مزایده‌از تاریخ ابلاغ اخطارسازمان برنامه بمدت یك‌ماه ازانجام معامله و پرداخت نقدکلیه قیمت خودداری نماید سپرده‌اوبنفع سازمان برنامه ضبط خواهد شد .

۸ـ سازمان برنامه بابرنده مزایده قراردادی که‌نمونه آن‌پیوست دفترچه مشخصات کارخانه به متقاضیان داده‌خواهد شد امضاء خواهدنمودودر ظرف‌مدت‌یك‌ماه ازتاریخ امضای قرارداد وتنظیم اسناد رسمی موردمعامله به‌خریدار تحویل‌داده میشود.

هرگاه خریدار ازتحویل گرفتن کارخانه موردمعامله خودداری نماید سازمان برنامه‌هیچگونه مسئولیتی برای حفظ وحراست یازیانهای احتمالی کارخانه مورد معامله نخواهد داشت.

۹ـ علاقمندان میتوانند همه‌روزه درساعات اداری عین‌دارائی های کارخانه رادر محل ملاحظه نمایند وبرای دریافت دفترچه مشخصات و نمونه قرارداد همه‌روزه به استثنای ایام تعطیل ازساعت ۸الی۱۲ صبح‌به‌دبیرخانه سازمان برنامه‌مراجعه نمایند.

۱۰ـ خریدار کارخانه میتواند ازوامیکه بانك اعتبارات صنعتی معادل ۴۰درصد بهای‌خریداری به‌خریداران کارخانجات خواهدداد استفاده نمایند.

۱۱ـ سازمان برنامه دردیاقبول یك‌یا کلیه پیشنهادات مختار است. سازمان‌برنامه

آ ـ ۱۰۸۷۸ ۳ـ۱

Marquette Refrigerator

یخچال مارکت

زیباترین یخچال سال شناخته شده‌است

مدلهای جدید ۱۹۵۹ باندازه‌های مختلف واردشد.

شرکت تهرانشهرمحدود ـ خیابان سعدی تلفن ۳۴۳۵۳ ـ ۳۰۲۱۱۵ آ ـ ۳۰۲۱۱۵

دکتر جمال‌الدین نوربخش

متخصص دربهداشت وبیماریهای کودکان ازدانشگاه پاریس

معتادین به‌الکل، تریاك، مرفین، کوکائین وهروئین

را باآخرین متد درمدت‌کوتاهی بدون هیچگونه عارضه درمان مینماید

نشانی خیابان شاهرضا چهارراه پهلوی

پذیرائی ٤ تا ۸ بعدازظهر تلفن مطب ٦٥٥٥٧

تلفن منزل ٤٤٧٨٩ (۱)

نام نویسی دردبیرستان ایران

دفتر دبیرستان ایران ـ دبستان ایران ـ کودکستان ایران ـ دبستان جهانبانی دختران ـ دبستان جهانبانی پسران ازروز سه شنبه اول تیرماه برای نام نویسی باز است .

همه روزه باستثنای روزهای جمعه ازصبح تاظهر نام نویسی میشود شاگردان سال گذشته لازم است مجددا نام نویسی نمایند

نشانی خیابان مولوی ـ دبیرستان ایران تلفن ۲۶۲۱۵

آ ـ ۷۸۵۹ ۵ـ۱

کنتینتال

محکمترین لاستیک

درسخت ترین شرایط

Continental EM special

۲ـ۱۰۹۴۶

بانمایش‌فیلم بی ستـــــــــــــاره‌هـــــــــــــا تهران جشن میگیرد

بی‌ستاره‌ها یك فیلم پرارزش وشورانگیز- از فردا صبح

درسینما های پارك - فردوسی-فری- (تجریش) سینمابهار

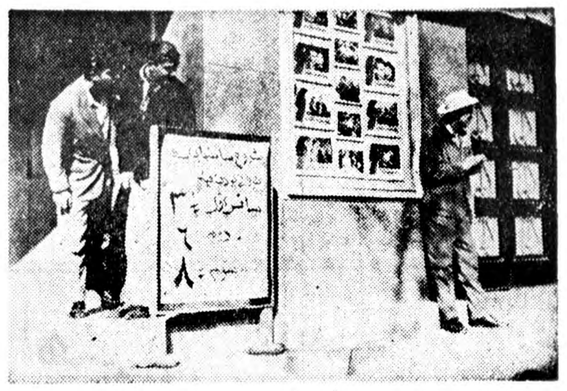

بی‌ستاره‌ها درانتظارند

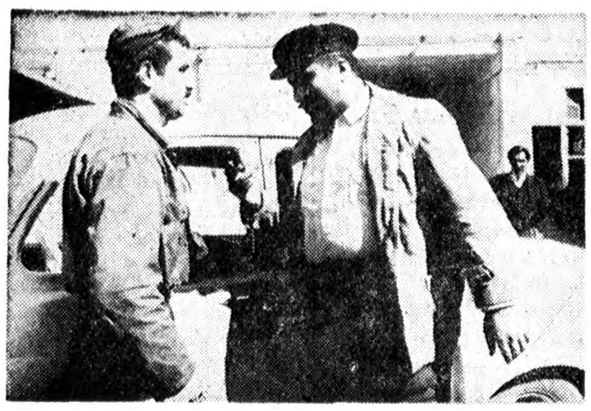

تقی شوفر جاهلّ مسلك درجستجوی بی‌ستاره‌ها

بی‌ستاره‌ها

بکرترین

سوژه سینمائی

را بروی

پرده می‌آورد

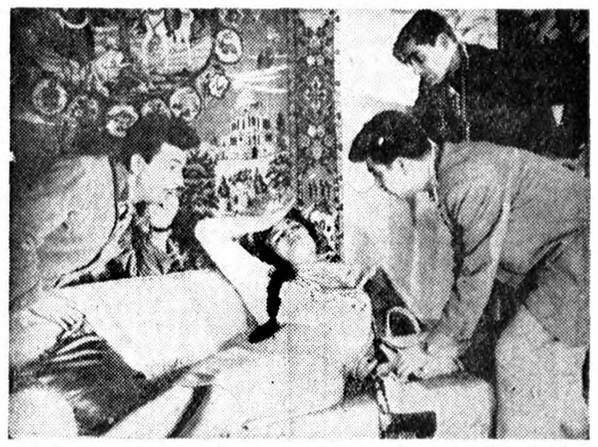

ماجرای زنی مرموز ودلربا که سه‌جوان بی‌خیال را بدنبال خود میکشاند

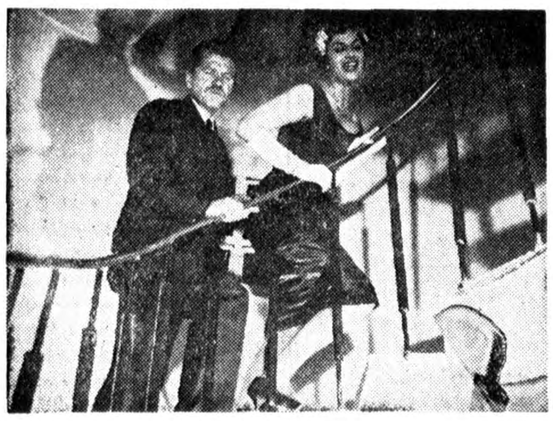

هما زن انسونگر بهمه‌چیز میخندد

ویگن چند ترانه جالب میخواند

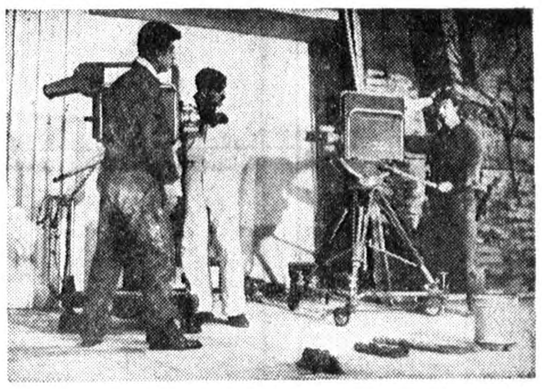

لودگی تنها وسیله تفریح بی‌ستاره‌هاست

بی‌ستاره‌ها

محبوبترین هنرپیشگان‌سینمای ایران

ژاله‌محتشم سپهرنیا

گرشا - متوسلانی

و عباس مصدق

بی ستاره‌ها

اولین اثر رئالیستی

سینمای ایران مردم را

بسالنهای سینما میکشاند

بی‌ستاره‌ها: آنهائیکه درآسمان زندگیشان ستاره‌ای‌نمیدرخشد- یك اثر تراژدی درقالب یك‌کمدی شیرین

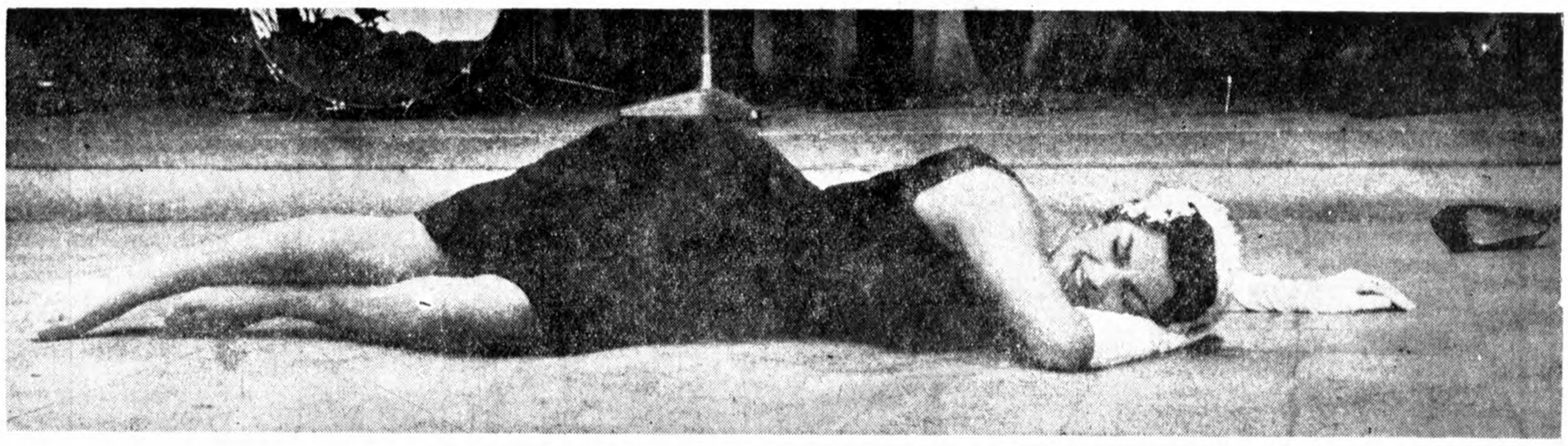

تبریز سینما متروپل

آبادان سینماهای متروپل ایران

بی‌ستاره‌ها بکارگردانی خسرو پرویزی محصول استودیو تهران شهرستان فیلم

بررسی تاریخ روابط ایران وشوروی

پاسخ شورویها بامریکا درباب تخلیه ایران

یك سند زندهٔ دیگر ازمداخله شورویها درامور داخلی ایران

در مقاله پیش یاد داشت وپیشنهاد وقایعی که در روز های اخیر در دولت کشور های متحده امریکا را بدولت اتحادجماهیر شوروی درتاریخ ۲٤ نوامبر ۱۹٤۵ نقل کردیم .دولت امریکا پیشنهاد کرده بود که‌نیرو های بیگانه در ایران دراول ژانویه ۱۹٤٦ ایران را بکلی ترك کنند دولت امریکا ضمنا از مداخلات مقامات نظامی روسیه شوروی درامور داخلی ایران و جلو گیری از نقل و انتقال نیرو های ایران در صفحات شمال بواسطه ارتش سرخ اظهار نگرانی کرده بود این یاد داشت انعکاس عمیقی در مطبوعات امریکا وهم اینکه در ایران داشت روزنامه های معتبر امریکائی در باب آن قلمفرسائی کردند . در محافل‌ملیون در تهران نیز یاد داشت مزبوراسباب امید واری گردید و انتظار می رفت که دولت اتحاد جماهیر شوروی‌پاسخ مساعدی به آن بدهد . ولکن‌معدودی از کسان با تجربه و صاحبنظربودند که میدانستند ماهیت سیاست‌شوروی چیست ؟ و میدانستند که روسیه باین آسانی طعمه‌ای را که دویست سال در پی آن میدویده و به چنك آورده ازدست نمیدهد . ومیدانستند که تغییر لفظ «تزاریسم» به شوروی سوسیالیستی بهیچوجه مقصد و مقصود سیاسی حکومت روسیه را تغییر نداده است این دانستنی ها و پیش بینی های دور اندیشانه باکمال تاسف در یاد داشت جوابیه دولت شوروی بدولت‌امریکا انعکاس داشت

شرح زیر جوابی است که وزارت امورخارجه شوروی بیاد داشت مورخه ۲٤ نوامبر ۱۹٤۵ امریکا داده و آنرا تسلیم سفیر کبیر امریکا در مسکو کرده بود «بعداز عنوان»

«اظهارات مندرجه در یاد داشت راجع‌بقیام مسلحانه‌درشمال‌ایران‌طبق اطلاعاتی که دولت شوروی دردست دارد با حقیقت امر وفق نمیدهد ایران مخالفت ورزید وبدولت ایران اطلاع داد که اعزام چنین قوائی به شمال ایران نه تنها موجب خاتمه بی نظمی و خونریزی نخواهد بود بلکه باعث ازدیاد آن خواهد شد که در آن صورت دولت شوروی به‌منظور حفاظت نظم و تامین امنیت پادگان خود ناگزیر خواهد بود نیرو های بیشتری وارد ایران نماید و چون دو لت شوروی بورود نیرو های بیشتری مایل نمی باشد لذا معتقد است که ورود نیرو های جدید ایران باستان شمالی‌دراین‌موقع‌سودمند نخواهد بود .

واماراجع باشاره‌ای که‌دریادداشت دولت کشور های متحده امریکا بموضوع اعلامیه سه دولت بزرك مورخ اول دسامبر ۱۹٤۳ راجع به ایران شده است دولت شوروی تا آنجائی که مربوط باو می باشد بایستی اظهار بدارد که بدون هیچ تردید و تزلزلی ، پابند باصول‌اعلامیه مذکور می باشد .

اعلامیه مورد بحث تعداد قوای مسلح شوروی‌رادرسرزمین‌ایران تعیین ننموده وهمچنین اشاره ای بمدت اقامت نیرو های مزبور در خاك‌ایران نمی نماید واین موضوع در سند دیگری یعنی در پیمان سه گانه انگلیس و شوروی و ایران مورخ ۱۹٤۲ معین و معلوم گردیده است ودراین مورد نیز اتحاد جماهیر شوروی‌سوسیالیستی‌نسبت‌بتوقف‌نیرو های خود در ایران دقیقا مقیدبمدت زمانی که‌در پیمان مصرح است می باشد باوجود آن حق ورود نیرو های شوروی به سر زمین ایران در پیمان ایران و شوروی مورخ ۲٦ فوریه ۱۹۲۱ در نظر گرفته شده است .

بعلاوه بطوریکه دولت کشور های متحده امریکا مستحضر می باشد مسئله زمان خروج نیرو های شوروی وانگلیس از ایران تقریبا در دوماه قبل در شورای وزیران خارجه در لندن مطرح و بوسیله تبادل نامه هائی بین نمایندگان شوروی وانگلیس نسبت به آن‌تصمیم گرفته شد تصمیم مذکور باطلاع شورای وزیران خارجه فوق‌الذکر رسید و راجع به آن مخالفتی از هیچ طرفی ابراز نگردید و نیز در این مورد بایستی تذکر داد که در یاد داشتی که‌دولت شوروی در تاریخ ۲۵ نوامبر از طرف دولت انگلیس دریافت نموده ذکری در باب خروج نیرو های شوروی بمیان نیامده است باتکای مراتب مندرجه فوق اتحاد جماهیر شوروی سوسیالیستی دلیلی برای تجدید نظر در مسئله زمان خروج نیرو های خود از سر زمین ایران نمی بیند .»

لازم بدقت و تعمق زیاد نیست تا مفهوم واقعی مقاصد شوروی از روی سندی که ذکر کردیم توضیح داده شود ، دولت شوروی در تعقیب‌مقاصد توسعه طلبانه‌ی خود با کمال بی پروائی و جسارت عجیب در دروغ گوئی عده‌ای از اشرار مسلح را که نمونه‌ای از عملیات وحشیانه‌ی آنها در واقعه سراب ذکر کردیم بنام مجمع ملی می نامد و دولت شوروی ومقامات نظامی او از مقاصد آن مجمع کذائی که گفتیم رئیس و رهبران پیشه وری از چه قماش عناصر ننگین و کثیفی بوده است پشتیبانی کرده ، وطن خواهان دلیر ملیون ایران را که مخالفت داشتند عناصر مرتجع خوانده است و عجیب است که دولت شوروی‌به خود اجازه داده و حق میدهد که صاحب تشخیص سیاست انتظامی دولت ایران باشد که در نقل و انتقال نیرو های ایران در داخله خاك خودش صاحب امرو نهی بوده و جلوگیری کرده است واین خود سندی بوده که اعتراف بمداخله مامورین نظامی سرخ در اموردا خلی ایران می کرد .

دنباله اخبار اقتصادی

رونق خواربار

ترقی روغن- معاملات مرغ رواج ندارد

بازار خوار بار نسبت بچند روز گذشته مجددا رو برونق گذاشته و فعالیت در معاملات آغاز شده مظنه روغن کرمانشاهی در اثر منع صدور آن بخارج ترقی نموده ولی چون از روزگذشته‌صدورآن مجددا بدستور استاندار آزاد شده بعضی از عمده فروشها عقیده دارند که مظنه روغن مجددا تنزل میکند .

حبوبات -معاملات حبوبات نسبتا رونق دارد و مظنه آن بشرح زیر می باشد : ماش کیلوئی ۱۰٫۵۰ ریال عدس از ۱۳٫۵۰ تا ۱٦ ریال لوبیای سفید درشت ۱۷٫۵۰ تا ۱۹ ریال ریز ۱۷ تا ۲۰٫۵۰ ریال لوبیای چیتی۱۷ تا۱۹٫۵۰ریال قرمز ۲۳ ریال چشم بلبلی ۱۹ ریال نخود ۱۹ تا ۲۲ریال لپه ۲۳ تا ۳۱ ریال لپه باقلا ۸تا۹٫۵۰ ریال باقلا شیراز ۵۰ر۵ ریال

غلات -بازار غلات رونق دارد و مرتبا از کرکان و مفان گندم بطهران‌حمل میشود مظنه آن بشرح زیر میباشد.

گندم مفان خرواری ۱۷۰۰ تا ۷۵۰؛ ریال گندم کهنه ۱٦۰۰ تا ۲۱۰۰ریال گندم گرگان ۱۵۰۰ تا ۱٦۰۰ ریال جو گرگان ۸۵۰ ریال جو کهنه۱۱۵۰ ریال .

برنج -بازار برنج رونق دارد ومظنه آن بشرح زیر میباشد .

برنج صدری آملی دنگی کیلوئی ۱۷٫۵۰ تا ۱۹ ریال رشتی ۱۹٫۵۰ تا ۲۲ ریال دسمیاه ۲۳تا ۲۷٫۵۰ ریال

روغن -مظنه روغن نسبت بهفته های گذشته ترقی دارد و مظنه آن بشرح زیر میباشد . روغن کرمانشاهی کیلوئی ۱۷۰ ریال شیرازی ۱٦۵ریال آذربایجانی ۱٤۰ ریال .

مرغ -معاملات مرغ چندان رونقی ندارد و مظنه آن بشرح زیر است: مرغ اردبیلی ۹۵ ریال رشتی ۹۲ ریال نیمچه ٦۵ ریال جوجه ریز ۵۰ ریال بوقلمون جفتی ٦۰۰تا ٦۵۰ ریال غاز دانه‌ائی ۱۲۵ ریال اردك ۳۵ تا ٤۵ ریال تخم مرغ اردبیلی هزاری ۲۳۵۰ ریال رشتی ۲۲۰۰ ریال همدانی ۲۲۵۰ریال اصفهانی ۲۰۰۰ ریال .

تنزل خیاروکدو

بازار تره بار همچنان با رونق است وامروز مظنه خیار و کدونسبت بروز گذشته تنزل داشت وزمینه‌آن در میدان زیاد بود . مظنه تره بار در بازار عمده فروشی بشرح زیر است :

خیار اصفهان دانه‌ای ۳۰ تا ۵۰ دینار ورامینی ۵۰ تا ۷۵ دینار شمیرانی ۲۵ر۱ ریال کدو ورامینی ۵۰ دینار دولابی ۱ریال بادنجان ورامینی ۲ تا ۳٫۵۰ ریال متفرقه ۱تا ۵۰ر۱ریال گوجه فرنگی آبادان کیلوئی ٤۰ ریال ورامینی ٤۰ تا ٦۰ ریال دزفولی ۱۵ تا ۱۸ ریال سیب قندك ۷ ریال سیف گلاب ۱۲ ریال نخود کرج ۱۵ ریال لوبیای کرج ٦ ریال لوبیای رشت ٤ ریال‌امریکائی ۸ ریال هویج تازه ۸ ریال گرمك اهواز ۸ ریال ورامینی ۱۲ ریال‌طالبی اصفهان سبز ٤ تا۷ ریال اهوازی۵ ریال ورامینی ۱٦ تا ۱۷ ریال زردآلو اصفهان ۱۵ تا ۲۰ ریال کندی ۲۰ تا ۲۳ ریال آلبالو ۸ تا ۱۰ ریال سیب زمینی تازه اسلامبولی ٦ تا۹ ریال امریکائی ۵ تا ۷٫۵۰ ریال گیلاس شمیران پیوندی ۲۵ تا ۳۳ ریال گیلاس صورتی ۲۱ تا ۲۷ریال توت فرنگی ٤۰ تا ۵۵ ریال گوجه درختی ۸ تا ۱۲ ریال پیاز ۵ ریال هندوانه ۸ ریال غوره ۱۰ ریال کلم ۱۲ ریال چغندر فرنگی ٤ ریال فلفل سبز ۳۵ یال انگور یاقوتی ۱۵ تا ۲۰ ریال گیلاس مشهد ۲۰ تا ۲۵ ریال .

خرید دوهزارتن گندم و جودر خوزستان

طبق اطلاع وزارت گمرکات کمیسیون های خرید غله‌درخوزستان تاکنون دوهزار تن گندم و جو از کشاورزان خریداری وبهای آنرا طبق معمول درپای قپان پرداخت نموده‌اند خرید گندم وجو در منطقه گرگان وگنبد ازهفته‌قبل آغازشد .

آگهی دعوت صاحبان سهام

مجمع عمومی‌عادی صاحبان سهام شرکت سهامی سیمان فارس در تاریخ سه‌شنبه ۲۹تیرماه ۱۳۳۸ درمحل شرکت طهران خیابان سعدی ساختمان نمازی تشکیل میشود ازصاحبان سهام تقاضا میشود درموعد مقرر حضور بهمرسانند.

دستور جلسه

۱ـ استماع گزارش هیئت مدیره وبازرسان قانونی
۲ـتصویب ترازنامه سال ۳۷ شرکت وپیشنهاد هیئت مدیره
۳ـانتخاب یکنفر بازرس قانونی برای مدت یکسال

شرکت سهامی سیمان فارس

۱ـ۲ آـ۱۹۹٤

آگهی مناقصه خرید واگونت

شرکت سهامی لوازم ساختمان ساختن ۳۹دستگاه واگونت راطبق نمونه بمناقصه میگذارد. شرائط مناقصه فقط تاساعت ۱۲روز دهم تیرماه دراختیار متقاضیان قرار میگیرد.

نشانی ـخیابان پهلوی بالای‌تخت‌جمشید کوی فیروز گر(بوت کلاب) شماره ۱۱

آـ۸٤۱۷

آگهی مزایده

شرکت سهامی لوازم ساختمان تعداد شش دستگاه کارخانه بلاك سیمان سازی‌رابمزایده میگذارد طالبین برای اطلاع ازشرائط مزایده تاساعت ۱۲روز دهم تیرماه مراجعه نمایند.

نشانی ـخیابان پهلوی بالای تخت جمشید کوی فیروزگر(بوت کلاب) شماره ۱۱

آـ۸٤۱۷

آـ۱۰۹٤۲

آگهی مناقصه خرید دارو

دانشکده کشاورزی کرج نودونه (۹۹) قلم داروهای موردنیاز سال ۱۳۳۸ بهداری دانشکده رابشرح پائین بااین شرایط بمناقصه میگذارد:

۱ـ دستگاه الکتروکومتربرقی	۱ دستگاه	٦۲ـ قرص پنی‌سیلین	۲۰۰۰ عدد
۲ـ اسباب کوتاژ	یك سری	٦۳ـ قرص کلسیوم وردکسون	۱۰۰۰ عدد
۳ـ قیچی جراحی کج	۲ عدد	٦٤ـ قرص پنی فن	۱۰۰۰ عدد
٤ـ استریلز لعابی بادرب مختلف	٤ عدد	٦۵ـ قرص سولپرون	۱۰۰۰ عدد
۵ـ ترازوی ده کیلوئی	یکدستگاه	٦٦ـ قرص سوسینوم	۲۰۰۰ عدد
٦ـ سرنك ۲۰	۵ عدد	٦۷ـ قرص لومینالت	۱۰۰۰ عدد
۷ـ = ۱۰	۲۰عدد	٦۸ـ قرص ورمیسید	۱۰۰۰ عدد
۸ـ = ۵	۳۰ عدد	٦۹ـ قرص انیسین سیبا	۵۰۰ عدد
۹ـ کلروردوتیل	۱۰ شیشه	۷۰ـ نئواگرمان بالغ	۱۰۰ عدد
۱۰ـ کیسه آب گرم	۱۰عدد	۷۱ـ قرص نئواگرمان بچه	۵۰۰ عدد
۱۱ـ دستگاه درست نمودن شیاف	۱ دستگاه	۷۲ـ قرص فپینن	۵۰۰ عدد
۱۲ـ میزور لعابی مدرج‌ازصد گرمی تاسه کیلوئی	۱۰ عدد	۷۳ـ قرص فناستین	٤ کیلو
۱۳ـ قیف لعابی	۵عدد	۷٤ـ قرص پیرامیدن	۳ کیلو
۱٤ـ سطل لعابی طبی بادرب	۵ عدد	۷۵ـ قرص کافئین	۲ کیلو
۱۵ـ کویت مربع مستطیل	۵ عدد	۷٦ـ قرص پودر پرتاگل	۳۰۰ گرم
۱٦ـ سوزن پونکسیون	۱ سری	۷۷ـ قرص محلول آدرتانولین	۱۰۰۰ گرم
۱۷ـ بیستوری	۳ عدد	۷۸ـ سالسیلات دوسود	۵ کیلو
۱۸ـ لامپ امتحانی دیاترمن	فیلیپس یکعدد	۷۹ـ « سولفات دومنیزی	۵۰ کیلو
۱۹ـ الیکاتور بزرك بالوله وکامول	٤ عدد	۸۰ـ آسانس کمنول	۵۰۰ گرم
۲۰ـ لام فرنگی	۵۰۰ دانه	۸۱ـ اوکلرفرمه	۱۰ کیلو
۲۱ـ لامل	۱۰۰ دانه	۸۲ـ ادومانت	۱۰ کیلو
۲۲ـ دستگاه ترفین	یك دستگاه	۸۳ـ گلسیرین	۵ کیلو
۲۳ـ آمپول کاپولون	۵۰۰ دانه	۸٤ـ سالسیلات دومطیل	۴ کیلو
۲٤ـ آمپول آب مقطر	۳۰۰۰ عدد	۸۵ـ کلرفورم	۴ کیلو
۲۵ـ آمپول کورامین	۳۰۰ عدد	۸٦ـ لودانم	٦ کیلو
۲٦ـ آمپول ویتامین ث ۱۰۰	۳۰۰۰ عدد	۸۷ـ آب والیبور	۱۰ کیلو
۲۷ـ آمپول سولپرون	۳۰۰ عدد	۸۸ـ شربت طلو	۲۰ کیلو
۲۸ـ آمپول اتروسین	۳۰۰ عدد	۸۹ـ شربت پلی گالا	٦ کیلو
۲۹ـ آمپول استیل کولین	۱۰ جعبه	۹۰ـ پودر دور	۲۰۰ گرم
۳۰ـ آمپول ردکسون روشن ۵۰۰	۳۰۰ عدد	۹۱ـ آرژیول	۲۰۰ گرم
۳۱ـ آمپول ردکسون روشن ۱۰۰	۳۰۰ عدد	۹۲ـ کلرات دوپطاس	۳ کیلو
۳۲ـ آمپول سیبیون ۵۰۰	۲۰۰ عدد	۹۳ـ شربت فوس ویتانون	۲۰ شیشه
۳۳ـ آمپول مرفین	۱۰۰ عدد	۹٤ـ سند صمغی مجری	۱ سری
۳٤ـ آمپول کواگون	۱۰۰ عدد	۹۵ـ قرص سمپاتیل	۵۰۰ عدد
۳۵ـ آمپول لوبلین	۵ جعبه	۹٦ـ قیچی راست	۲ عدد
۳٦ـ کورتیکوسودرنال	۱۰۰ عدد	۹۷ـ آئروسل	۱ دستگاه
۳۷ـ سرم گلوکزی ۵۰۰	۱۰۰ شیشه	۹۸ـ اسپکولومین	۲ عدد
۳۸ـ فیز یولژی ۵۰۰	۵۰ شیشه	۹۹ـ اسپکوپ	۲ عدد
۳۹ـ شربت یدوتافیك	٤۰ کیلو		
٤۰ـ روغن زیتون	۱۵ کیلو		
٤۱ـ پماد پنی سیلین	۱۵۰ لوله		
٤۲ـ پودر کامفر	۵۰۰ گرم		
٤۳ـ محلول نوکائین	۵۰۰ گرم		
٤٤ـ کپسول اتر	۲۰۰۰ عدد		
٤۵ـ شربت اپوتونیك	۳۰ شیشه		
٤٦ـ لیمولاکس	۳۰۰ قوطی		
٤۷ـ الکل طبی سفید	۳۰ بطری		
٤۸ـ بردوکاکائو	٤ کیلو		
٤۹ـ شربت پارکونال	۳۰ شیشه		
۵۰ـ شربت هیاتورب۱۲	۳۰ شیشه		
۵۱ـ بورکات کوچك	۱۵۰ قوطی		
۵۲ـ = بزرك	۲۰۰ قوطی		
۵۳ـ کپسول آرمیسین ۲۵۰	۳۰ شیشه		
۵٤ـ کپسول آرمیسین ۵۰	۳۰ شیشه		
۵۵ـ قرص تراماالسین ۵۰	۳۰ شیشه		
۵٦ـ قرص ویتامین ث ۱۰۰	۳۰۰۰ عدد		
۵۷ـ قرص ویتامین ث ۲۰۰	۳۰۰۰ عدد		
۵۸ـ قرص ردکسون ۵۰	۱۰۰۰ عدد		
۵۹ـ قرص ردکسون ۵۰۰	۱۵۰۰ عدد		
٦۰ـ قرص آسپرین باین	۵۰۰۰ عدد		
٦۱ـ آنتروویوفرم	۲۰۰۰ عدد		

۱ـ شرکت کنندگان درمناقصه میتوانند آخرین پیشنهاد خود واتنظیم ودرپاکت لاك ومهرشده تاتاریخ سه شنبه ۸تیرماه ۱۳۳۸ بدفتر دانشکده واقع درکرج تسلیم ورسید دریافت دارند .

۲ـ شرکت کنندگان باید مبلغ سی هزارریال بعنوان سپرده به صندوق دانشکده تحویل ورسید صادره راضمیمه پیشنهاد نمایند یا اینکه مبلغ مزبوررا بحساب ۱۵۰۵۱٤ بانکملی ایران شعبه کرج تحویل وفیش بانك راضمیمه پیشنهاد نمایند .

۳ـ پیشنهادات باید صریح وخوانا بوده مبهم وبقید مشروط نباشد.

٤ـ پیشنهاد های واصله درساعت ده صبح روزسه شنبه ۸ تیرماه ۱۳۳۸ درحسابداری دانشکده باز وقرائت خواهد شد حضور پیشنهاد دهندگان درجلسه مناقصه آزاد است .

۵ـ به پیشنهاد های فاقد قبض سپرده ویافیش بانك یاپیشنهادات مبهم ومشروط آنچه‌که دیرتر ازموعد مقررمرسد ترتیب اثر داده نخواهد شد .

٦ـ کلیه هزینه های متعلقه ازقبیل حمل ونقل وعوارض ومالیات و سایر کسورات متعلقه بعهده فروشنده خواهد بود .

۷ـ سپرده برنده مناقصه تاانعقاد قرارداد وانجام معامله نگاهداری خواهد شد وبقیه سپرده هافی المجلس مسترد خواهد شد .

۸ـ چنانچه برنده مناقصه ازانجام تعهد وفروش لوازم خود داری‌نماید سپرده او بنفع دانشکده ضبط خواهد شد .

۹ـ داروهای تحویلی بوسیله فروشنده بایستی ازلحاظ مرغوبیت و تازگی جنس بگواهی بهداری دانشکده رسیده و صحت آن ها را تصدیق نماید .

۱۰ـ دانشکده دررد وقبول یك یاکلیه پیشنهادات مختار است .

آـ۱۰٦۸ل ۱ـ۳ رئیس دانشکده کشاورزی

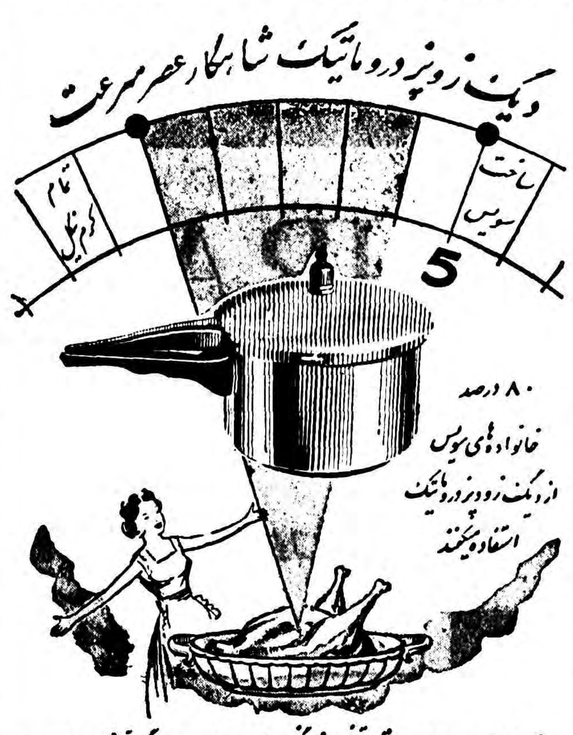

نمایندهٔ انحصاری درایران: تجارتخانه زرینچین خیابان نادری پاساژ گیو تلفن ۲۵۷۴۲

حق‌العملکاری و بازرگانی تعرفه

اصفهان

نماینده شرکت ها وموسسات بازرگانی وفروش وتوزیع کالاها قبول سفارشات خرید وارسال فرش ممادراتی

دروازه دولت «پاساژبهار اطاق٥٤»

۱ـ۱۰ آـ۸۳۳٤

موتور ژنراتور

ساخت انگلستان

۱۱۰ اسپ ۸۳ کیلوولت آمپر

۸۸ « ٦٦ « »

۱۰ « ٦ « »

۵ « ۳ « »

باتابلو ورگولاتور اتوماتیك وکلیه‌لوازم مربوطه موجود است

خیابان سپه گذر تقی‌خان

عسکرنیا

تلفن ۳۰۳۷۰٦

ت‌ـ۱۰۸۸۸ آکسی پارت

لوان تور — LEVANTOUR — CORPORATION — TEHRAN

باطلاع بانوانیکه همه ساله جهت خرید پارچه بپاریس میروند میرساند که

فروشگاه سهامی لوان تور

برای رفاه خانمهای محترم اقدام بخریدشیکترین پارچه‌های کارخانه معروف STARON فرانسه که مخصوص خیاطخانه‌های درجه اول پاریس است نموده ودرفروشگاه (لوان تور) دراختیار مشتریان باسلیقه گذارده ونیز فروشگاه لوان تور باطلاع خیاطخانه‌های درجه اول تهران میرساند که هنگام مراجعه باتفاق مشتریان ، ازآلبوم پارچه های سال ۵۹ مخصوص فروشگاه که بزودی خواهد رسید دیدن نمایند.

فروشگاه شرکت سهامی لوان تور ـ میدان فردوسی

در چهارگوشه اجتماع

کاشان شهر قالی و پارچه و صنعت ...

بفرهنگ و بهداشت دهات کاشان توجه بیشتری میشود

۲۷۹۵۱ نفر کشاورز و ۳۶۰۶۳ نفر کارگر وصنعتگر

بهتراست شهر کاشان رااز اول شهرقالی وپارچه بنامیم وقبل از اینکه تامل کنیم که بترتیب درجه بندی عوامل آماری، فصل‌صنایع وشاغل برسد، باید بگوئیم که در شهرستان کاشان ۱۱۱۸۹ کارگاه قالی بافی وزیلوبافی وجوددارد و ۲۷۴۰ کارگاه پارچه‌بافی و۳۷۲۰ کارگاه دیگر صنایع خانگی که تنها ۲۰۱۶۲ نفر مردوزن‌درکارگاه قالی بافی و۹۳۶۸ نفر در کارنساجی فعالیت میکنند .

***

طبق نشریه آمار وسرشماری شهرستان کاشان که در آبان ماه ۱۳۳۵ انجام گرفته ودراین هفته منتشر شده است، شهرستان کاشان کلادارای ۱۶۴ هزار و ۶۹ نفر جمعیت است‌که ۱۶۶۴۵ نفر آنها دردو قصبه آران وبیدگل‌و۴۵۹۵۵ نفردرشهر کاشان وبقیه در ۱۷۰ ده زندگی میکنند که جمعیت هر یك ازآنها کمتر از۵۰۰۰ نفر است .

جمعیت نسبی کاشان ۸ر۹ نفر در هر کیلو مترمربع است یعنی‌کل مساحت شهرستان کاشان ۱۶۷۴۱ کیلومتر مربع میباشد .

شهر کاشان

شهر کاشان همانطوریکه گفته شد دارای ۴۵۹۵۵ نفرجمعیت‌است که ۳۲ هزار و۵۳۳ آنهـا از ده ساله ببالا بوده وجمعا ۲۵ درصدآنها سواد خواندن ونوشتن دارند .

باید توجه داشت‌که درشهر کاشان هم زنهامانند سایر شهرستانها به نسبت زیادی ازمردها بیسوادترند، بطوریکه درشهرکاشان ۴۰درصد مردها سواد دارند ولی فقط۹ر۹در صد اززنها میتوانند بخـوانند و بنویسند.

امااین نسبت دردهات کاشان از این هم ضعیفتر بوده ودرمقابل هر ۱۶ مرد روستائی باسواد فقط یك نفرزن باسواد وجود دارد .

زیرا ملاحظه میکنیم که از۷۱۲۸۰ نفرزن ومرد ازده ساله ببالای‌دهات کاشان ۱۶ درصد مردها و۱ر۳در صد زنها فقط سواد دارند .

باید درنظر گرفت که تنها وضع فرهنك شهرکاشان قابل تحمل نیست بلکه مسکن نیز دراین شهرستان مرکزی کشورشایسته آن است‌که توجهی بدان مبـذول شود .

باید بدانید که درشهر کاشان ۹۹۲۷ واحد خانه مسکونی وجود دارد که فقط ۲۵۳ واحد آنهاآجری و۲۱۲ واحد مخلوطی از آجر و خشت وبقیه خشت وگلی میباشند .

امادرمورد وضع بهداشت این‌شهر، نشریه آمار ساکت است.. زیرا نه تعداد حمام هاونه تعداد موسسات بهداشتی آن ونه حتی درصدبیماران آن روشن نیست. وطبعا ازنشریه آمار وسرشماری عمومی چنین انتظاری هم نمیتوان داشت .

وضع دهات کاشان

از۱۷۰ پارچه دهات کاشان در ۱۲۱ ده شورای ده تشکیل شده است میتوان منصفانه درمقام‌مقایسه باسایر شهرستانهای مشابه گفت که توجه دولت ازنظر فـرهنك و بهداشت به دهات کاشان بیشتر بوده است .

زیرا ملاحظه میکنیم که در ۶۲ ده مدرسه دولتی تاسیس شده ودر ۱۵ قریه هم‌درمانگاه وتـاسیسات بهداشتی وجود دارد .

ولی بانهایت تاسف می‌بینیم که‌در تمام دهات کاشان فقط ۲ مدرسه ملی تاسیس شده، یعنی‌توجه مردم ومالکین دهات نسبت بفرهنك‌روستا بسیار کم بوده است، وشاید هـم توجه بیشتر دولت برای جبران‌همین عدم توجه مردم بوده است .

اما بهتراست چند رقم جالب را نیز درمورد دهات کاشان باطلاع خوانندگان برسانیم... از ۱۷۰ ده کاشان ۷۰ پارچه آن موقوفه‌است در ۱۰۷ده هیچگونه موسسه‌فرهنگی وجود ندارد ودر۱۰۷ ده هم حتی یك دستگاه رادیو پیدا نمیشود... گرچه یکسان بودن تعداد بدون مدرسه وبدون رادیو تصادفی‌است ولی تصادف جالبی است ...

مشاغل وصنایع

شهر کاشان راهمانطورکه دربالا گفتیم بایـدشهرستان صنعت و قـالی و پـارچه نـا مید ، زیـرا تعداد ۱۸۶۷۰ کارگـاه صنایـع خانگی ومحلی درشهرستان کاشان وجود داردکه ۱۱۱۸۹ کارگاه آن قالی بافی، ۲۷۴۰ کارگاه پارچه بافی و۳۷۰۲ کارگاه هم سایـر صنایع خانگی است .

تعداد مردان وزنانی که در صنعت قالی‌بافی‌کار میکنند۲۰۱۶۲ نفرند ومردان وزنانی که درکار پارچـه بافی روزگار میگذرانند ۹۳۶۸نفر وبطورکلی من حیث‌المجموع۳۶۰۶۳ نفر ازمردم شهرستان کاشان در رشته های مختلف صنایع اعم از قالی‌وپارچه بافی ویاسایررشته ها کار میکنند .

افرادی که دررشته کشاورزی هم کار میکنند چندان ناچیز نیستند زیرا تعداد ۲۷۹۵۱ نفر درشهرستان مزبور مشغول امورکشاورزی‌هستند.

امااین عده کشاورزان وسایرافراد روستانشین که مجموعا ۱۰۱ هزار و۴۶۹ نفر میباشند در۲۸۸۹۳ خانه روستائی زندگی میکنند که فقط ۴۷۳ واحد ازآنها آجری و ۴۶۹ واحد مخلوطی ازآجری وخشتی و بقیه خشتی وگلی هستند .

ضمنا نباید فراموش کرد که در شهرستان کاشان‌تعداد ۴۷۰ کارگاه تولید وتبدیل مواد غذائی نیز وجود دارد‌که بامقایسه باشهرستان های مشابه میتوان گفت که شهرستان کاشان ازحیث تولیدات غذائی نیز فقیر نمیباشد .

شورای همکاری برزنها

اتحادیه شرق شهباز

جلسه هفتگی اتحادیه شرق شهباز درمنزل آقای سروان غیاثی با حضور اعضاء اتحادیه وساکنین بخش ۱۸ تشکیل گردیده دراین‌جلسه آقایان فرود نماینده مجلس شورایملی ورشیدیان وروسای کلانتریهای ۱۴۱و۷و۲۱ ورئیس برزن ۱۸ شرکت نمودند .

ابتداء آقایان هدایت اله محمودی وعلی محمدبداغی ضمن مراتب تنفر وانزجار ازگفتار کذب رادیو های خارجی وابراز علاقه ووفاداری ملت ایران بشاهنشاه مستدعیات اهالی رادرمورد تامین‌آب وبرق واسفالت بسمع حضار رسانیدند .

سپس آقای ملك محمدی نیز درمورد خدمات‌آقایان فرود وبهبهانی وخرازی‌که همواره نسبت‌به خواسته های اهالی شرق شهباز بذل توجه داشته‌اند بیاناتی ایراد کرد .

درپایان جلسه آقای علی اصغر عدیلی خطیب وزارت فرهنك‌بمناسبت جشن تشکیل سازمان مقاومت ملی سخنرانی مهیج وجالبی ایراد نمود‌که موردتائید کلیه‌حضار قرارگرفت ونیزدرپیرامون خدمات خدمتگزاران کشور مطالبی اظهار کرد .

درجلسه شورای همکاری برزن ۱۳

ساعت ۵ ونیم بعداز ظهر پریروز جلسه هفتگی شورای همکاری‌برزن ۱۳ بریاست تیمسار قریب وباحضورآقایان حاج محمدعلی تقوی- حاج علی اکبر مظاهری- حسن شفائی- جلال احمد خانلو- منصور اردلان تشکیل گردید .

ابتدا رئیس برزن گزارش اقدامات هفتگی برزن راباطلاع شورا رساند سپس اعضاء شوراپیرامون حوائج محل بمذاکره پرداخته واز شهرداری تهران تقاضاکردندکه نسبت باسفالت خیابانهای خاکی این ناحیه اقدام لازمه رابنماید .

درپایان یکی ازاعضاء شورا درمورد مزاحمت تعمیرگاهها و گلگیر سازیها خصوصا گلگیر سازی واقع درچهارراه معینیه مطالبی ایراد کرد وتقاضا کردکه برزن درمورد رفع مزاحمت مزبوراقدام بنماید .

انجمن محلی شرق باغ‌صبا

سی‌وچهارمین جلسه انجمن محلی شرق باغ‌صبا ساعت ۸بعدازظهر روزشنبه بیست‌ونهم خردادماه باحضور آقایان‌رحمت‌اله سلیمی‌پور- سرهنك سعیدی- سرهنك شایسته- جواد قدیمی -دکتر نیك نژاد- دکتر عابدینی- نوبری -زندیه -یوسفیان -قوام شهیدی- ناصرمجیدیان وعده‌ای از محترمین درمنزل آقای هاشمیان تشکیل گردید.

بدوا آقای‌سلیمی‌پور رئیس انجمن نه‌فقره نامه‌های رسیده‌ازنخست وزیری -وزارت پست‌وتلگراف وتلفن- سازمان آب تهران -برزن ۱۳ وشورای عالی انجمن‌های محلی راجع به‌آب لوله‌کشی ونصب شیرآب‌و ایجاد کیوسك پست‌وتلگراف وتلفن وپرسشنامه امور اجتماعی‌انجمنهای مورد نظر دانشگاه تهران وبالاخره نامه عده‌ای ازساکنین خیابان شاه صفی راکه از اقدامات انجمن قدرشناسی کرده بودند توسط دبیرانجمن قرائت ودراطراف هریك توضیحات کافی دادند. سپس موضوع گشایش شعبه یاباجه بانك ملی درشرق‌باغ‌صبا مطرح وقرار شددراین باب‌شرح لازم ببانك ملی ایران نوشته شود .

آقای سلیمی پورتذکردادندکه آقای شهردارنامه مربوطه‌به‌اسفالت خیابان های بیستون وشاه‌صفی راکه‌عنوان مقاطعه‌کار تهیه شده بـود امضاء کردند وامیداست ظرف هفته جاری شروع بکار گردد.

آقایان سرهنك مهندس شایسته ویوسفیان از طرف انجمن‌ماموریت یافتند تانقشه وصورت خانه‌های حوزه انجمن راتعیین ودراختیار انجمن قرار دهند. آقایان دکترنیك‌نژاد ومحمود سلیمی نیز ماموریت یافتند تاجواب سئوالات ،مندرج درپرسشنامه رسیده راتنظیم ودرجلسه‌آینده انجمن مطرح نمایند.

خیابان شیروخورشید

جلسه‌انجمن محلی خیابانهای بهار، سراب، شیروخورشید،عسکری باحضور آقایان مولائی، فلاحت‌زاده ،ابراهیمی ،شهرابی، دستمزد ، مجیدیان ،گل‌بابائی ،توحید ،بیضائی ،معینی ،کرمی ،لطفی ولاریجانی بریاست آقای اخلاقی تشکیل گردید.

سپس آقای توحید از نقص بهداشت محل صحبت کرد وتقاضا نمود تاانجمن اقدام نماید، آنگاه آقای لاریجانی اظهار کرد که‌باوجود نصب‌تیرهای‌برق وپرداخت وام هنوز بنگاه برق تهران در اتصال وروشن کردن برق‌منازل این حدود اقدام نمی‌کند ضمن نامه‌ای از بنگاه برق خواست تادراین مورد تسریع شود. آقای مولائی از اسفالت خیابان عسکری مطالبی بیان داشت وگفت‌باید اقدام کرد تاشهردار دستور اسفالت بدهد.

آقای بیضائی گفت ازچهارراه عباسی تاپل امامزاده معصوم تلفن عمومی موجودنیست وپیشنهاد کرد تااز وزارت پست‌وتلگراف تقاضا شود تادرسرچهارراه خیابان شیروخورشید وحق‌شناس کیوسك پست وتلگراف وتلفن کار بگذارند.

انجمن عمران شرق تهران

جلسه انجمن محلی عمران شرق تهران درمنزل آقای فراهانی و بریاست آقای استوارزاده تشکیل شد .

دراین جلسه آقایان امیری، دکتر باقری، سرهنك سلطانزاده ، سرهنك آموزگار، محمدزاده ، نوبختی، سرگرد جهرمی، مانیان، نجفی، گل افرا، مومنی، قره داغی، فیضی حضور داشتند.

آقای امیری راجع‌به ثبت انجمن وصدور کارت های عضویت‌شرح مبسوطی اظهار وتقاضاداشت قسمتهای مربوطه نسبت‌به آن اقدام نمایند بعد آقای فراهانی ازعمل قاتل سروان عطیفه بشدت ابراز تنفر نمود و انجمن ضمن نامه‌ای ازوزیر دادگستری تقاضای مجازات قاتل رانمود دراین موقع رئیس انجمن گفت‌که همکاری روزنامه اطلاعات باانجمن های‌محلی موجب تامین‌رفاه وآسایش عمومی‌شده واین انجمن تقاضا دارد آقای سناتور مسعودی عضویت افتخاری این انجمن راپذیرند.

دراین موقع آقای مانیان جریان ملاقات هیئت مدیره انجمن رابا شهردار تهران باطلاع اعضاء رسانید واظهار امیدواری کردکه بـزودی اقدامات عمرانی ازطرف شهرداری دراین محل شروع خوهد شد.

برنامه بازار روز

فردا

خیابان فروغی خیابان ثبت
کوچه نوبهار خیابان نادری
خیابان باغ سپهسالار
سمت غربی خیابان خیام
چهار راه گلو بندك
کوچه مجمر خیابان لاله‌زار
خیابان رفاهی مخصوص دستفروشها

قابل توجه داوطلبان تحصیل درانگلستان

داوطلبان تحصیل در انگلستان قبل از ورود بمدارس عمومی باید مدتی در یکی از آموزشگاه ها بتحصیل بپردازند تا از هر لحاظ آمادگی پیداکنند آموزشگاه «برام‌دین» واقع در «هرن‌بای کنت» انگلستان پسران از ۸ سال ببالا رامیپذیرد ودرمدتی کوتاه ایشان را برای تحصیل در مدارس عمومی‌آماده میسازد . درمدت تحصیل مقامات آموزشگاه‌تمام مسئولیت مربوط به تعلیم و تربیت. محصلین رابعهده خواهندگرفت برای کسب اطلاعات بیشتر بمدیر آموزشگاه برام دین مراجعه فرمائید .

Bramdean School. Herne Bay, Kent England.
۶_۱ آ_۹۹۶۲

قابل استفاده شرکت‌های راهسازی- ساختمانی و صاحبان وسائط کمپرسی

ماژورد

اولین سازنده لاستیک در دنیا

دنلپ

هفتاد سال است که چرخ تمام وسائط نقلیه جهان را بگردش درآورده است

پی. اِم

DUNLOP

آ_۱۰۹۴۰

ایرانیت IRANIT

ترکیب پنبه نسوز و سیمان

ورقه های موج دار و بدون موج مخصوص پوشش ساختمانهای مسکونی و کارخانجات و انبارها. لوله ها، زانو، دوراهی و سه راهی مخصوص لوله کشی آب، فاضل آب، ناودان

حرارت را از خود عبور نمیدهد و آب در آن نفوذ نمیکند

محکم است و هرگز نمیشکند

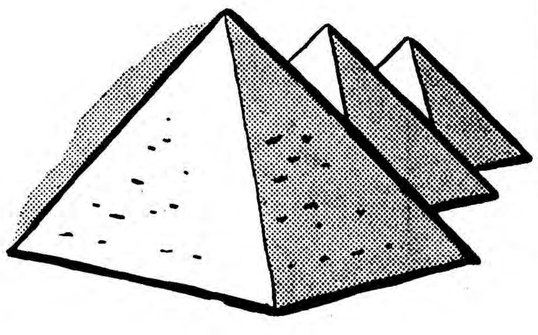

غیر نوح دارد

زیبا و ارزان است

شرکت سهامی ایرانیت برای آشنا نمودن هموطنان عزیز به مزایای غیرقابل تصور ایرانیت حاضر است ورقه های ایرانیت مورد نیاز ساختمان مسکونی ۱۰ نفر را در تهران و ۱ نفر را در هریك از شهرستانهای ایران که از تاریخ نشر اولین آگهی تا مدت دو ماه آماده بودن ساختمانهای خود را برای نصب پوشش کنند با اطلاع شرکت برسانند مجانا تحویل و نصب نماید.

شرکت سهامی ایرانیت: خیابان شاهرضا- کوچه فتوحی- تلفن ۶۹۳۹۰

از هوشنك مؤید — خبرنگار اطلاعات دراطریش

مصاحبه خبرنگار اطلاعات باوزیر فرهنك اطریش

وزیر فرهنك اطریش بایران علاقه فراوان دارد ونقشه‌های‌وسیعی برای ترویج روابط فرهنگی دوکشور ایران‌واطریش درنظر گرفته است- هم‌اکنون یك سوم محصلین‌دانشگاههای اطریش را خارجی ها تشکیل میدهند

وزیر فرهنك اطریش میگوید :

محصلین ایرانی دراطریش جزء بهترین محصلین خارجی بشمار میروند واز طرز تحصیل آنها رضایت کامل داریم

«آقای هوشنك مؤید خبرنگار اطلاعات دراطریش دوروز قبل با آقای دکتر «دریمل» وزیر فرهنك اطریش درباب نحوه تحصیل وطرز رفتار محصلین ایرانی مقیم آنکشور مصاحبه ای بعمل آورده است که اینك بچاپ آن‌مبادرت میشود :»

بعداز ظهر روز ۱۹ ژوئن۲۸خرداد درسالن پذیرائی وزارت فرهنك اطریش از طرف وزیر فرهنك‌اطریش دعوتی ازمحصلین ایرانی ومصری بعمل آمده بود که عده زیادی از محصلین در آن شرکت نموده بودند .در ابتداء آقای دکتر(دریمل) وزیر فرهنك اطریش صحبت‌نموده‌و گفت‌من به‌آلمانی صحبت می‌نمایم زیرا شماها حتما تابحال آلمانی را یادگرفته‌اید و باید یاد بگیرید زیرا جز این راه نمیشود ء تحصیل را به‌پایان‌رسانید. آقای وزیرفرهنك در نطق خوداظهار تشکر نمود که محصلین دعوت ایشان را قبول نموده و بوزارت‌فرهنك آمده‌اند ایشان گفتند مقصودم از این دعوت این بود که شماهارا از نزدیك به‌بینم و بایك یك شماها صحبت نمایم و عقیده [illegible] واحتیاجات شمارا درامور [illegible] زبان خود شماها بشـ[illegible]مندم هرکدام ازشماها [illegible]راجع به‌تحصیل خوددارید یابااشکال یا احتیاجی روبرو هستید بنزد من بیائید تابایکدیگر صحبت نمائیم‌و حتی‌الامکان سعی‌نمائیم احتیاجات شمارا بایکدیگر رفع نمائیم . امیدوارم که این تماس من وشما فقط منحصر بامروز نباشد بلکه هرروزی هراحتیاجی که دارید شخصا درمیان گذارید وبامن‌تماس بگیرید .سپس مراسم پذیرائی‌بعمل آمد .

آقای وزیر فرهنك شخصا بایك یك محصلین تماس گرفته و باآنهاصحبت‌نمودند وعقیده‌آنها را راجع به‌نوع تحصیل و طرززندگی دراطریش پرسیدند .در مصاحبه‌ای که‌من باایشان بعمل آوردم ایشان بسئوالات ذیل چنین پاسخ‌دادند.

نظرشما راجع به‌روابط فرهنگی ایران و اتریش چیست ؟

-همانطور که میدانیداطریش کشور کوچکی است با۷ میلیون جمعیت اطریش بی‌طرف است وهرگزعقیده و قصدسیاسی ندارد ولی چون سالیان درازاست که‌اطریش‌باایران سابقه فرهنگی‌دارد واز طرف‌دیگر دولت من‌میخواهد یکباردیگرشهرت فرهنگی خودرا مثل سابق بدست آورد بدین‌جهت تصمیم گرفتیم باایران که واقعادرحال یك‌رنسانس بزرگی است روابط فرهنگی‌خود را ترویج دهیم و چنانچه میدانید هم‌اکنون یك‌مدرسه صنعتی دائر شده ده‌ها دکتر طب اطریشی نیز درایران هستند و به‌بهداشت‌ایران خدمت‌مینمایند وهم‌چنین‌مسافرت‌های پرفسور (سلیشر) برای ساختمان دانشکده بیوشیمی بایران و طرح نقشه‌های ایشان بمرحله اجراء گذارده شده وعده‌ای از متخصصین مابایران برای انجام وکمك باین کارخواهند رفت وهم‌چنین نقشه‌های زیاددیگری برای ترویج روابط فرهنگی دوکشور درنظرگرفته شده

-شما که تااین اندازه علاقه‌بتحصیل محصلین خارجی دراطریش نشان میدهید چطور برای‌دوره‌زمستانی آینده در اغلب دانشگاه‌ها تمام محل ها پراست وجائی برای محصلین‌خارجی که دردوره آینده قصد آمدن به اطریش دارند نیست و آیا تاکنون در توسعه دانشگاه‌ها اقدامی بعمل آورده‌اید ؟

-هم‌اکنون تقریبا یك سوم محصلین اغلب دانشگاه‌ها محصلین خارجی هستند این عده از سال ۱۹۵٤ به‌بعد یکمرتبه شروع به‌آمدن باطریش نمودند وروزبروز تعداد آنها زیاد میشود البته مابهیچوجه حساب‌آنرا نکرده بودیم که یکمرتبه درمدتی باین کوتاهی این‌همه محصل خارجی باطریش بیایند این بود که‌اکنون درمضیقه جا قرار گرفته‌ایم ولی هم‌اکنون تمام هدف مااین است که هرچه زودتر دانشکده ها را بسط دهیم تابرای چندسال دیگر عموم محصلینی که باطریش می‌آیند همه گونه وسائل تحصیل رادراختیارداشته باشند ودانشگاه‌ها از لحاظ جا و مکان برای محصلین خارجی در مضیقه نباشند .اقدامات دیگری هم‌برای استراحت وسرگرمی‌محصلین انجام داده‌ایم که دوری وطن زیاد آنهارا ناراحت ننماید مثلا میدانید هم‌اکنون چندین کلوپ تهیه‌نموده‌ایم که محصلین خارجی.در عوض‌آنکه درخیابانها بگردند یابکافه هابروند ووقت عزیزشان رادر آنجا بیهوده بگذرانند باین کلوپ‌ها می‌آیندو درنتیجه تماس آنها باخانواده‌های اطریشی بیشتر است و این خود در رفع تنهائی آنها وغم دوری ازوطن بسیار مناسب است .ما درنظر داریم که بزودی دست به‌بنای یك شهر دانشگاه (مانند امریکا) بزنیم که امیدواریم آنهم در آسایش محصلین خارجی کمکی باشد .

-عقیده شماراجع به‌محصلین‌ایرانی و طرزرفتارودروس آنها چیست وآیا نظری برای محصلینی‌که در آینده باطریش می‌آیند یاتازه به اطریش آمده‌اند دارید ؟

-آنطور که بمن‌اطلاع‌داده‌اند ومن خبردارم محصلین ایرانی دراطریش جزو بهترین‌محصلین خارجی‌ماهستند و طرز رفتار ودروس آنها از هرلحاظ قابل تمجید و ستایش است ومن ازاین موضوع بی‌نهایت خوشحال هستم .اما یك چیزرا باید همه محصلین چه آنهائی که‌درآینده باطریش می‌آیند وچه آنهائی که تازه باطریش آمده‌اند هرگز ازمد نظر دور ننمایند .محصلین میتوانند از تمام وسائل خوشی و سرگرمی که‌دراطریش وجوددارد باکمال آزادی استفاده نمایند ولی یك‌موضوع را نباید فراموش کنند وآن یادگرفتن زبان آلمانی‌است. بعقیده من اولین‌هدف این عده‌باید فقط و فقط یاد گرفتن زبان باشد وتازبان راخوب‌یاد نگیرندخود را دراینجا بیگانه تصور میکنندو چون زبان بلد نیستند باملت اطریش نمیتوانند تماس بگیرند و البته نمیتوانند از مهمان نوازی آنها برخوردار شوند واینست که‌همیشه دوری از وطن آنهارا آزار میدهد و فکر آنهارا که برای تحصیل‌باید از هرلحاظ راحت باشد مغشوش می‌نماید وازهمه مهمتر وقتی زبان آلمانی بلد نباشند دردانشکده نمیتوانند پیشرفت کنند از قول‌من به‌محصلین بگوئید تامیتوانند‌دردرجه اول درفراگرفتن زبان کوشش نمایند وپس‌از آن‌راه تحصیل بروی آنها بازخواهد بود. خواهشمندم درپایان صمیمانه‌ترین پیام قلبی مرا به هموطنان خود برسانید .آرزوی‌من اینست که‌روزی این‌افتخارراداشته باشم که کشور شمارا ازنزدیك به‌بینم واز ترقیاتی که‌درایران در تحت توجهات شاه شما انجام‌شده است اطلاع حاصل کنم.

عموزنجیرباف ؟
بله !
زنجیر سوبافتی ؟
بله !
پشت کوه‌اندازی
بله !
بابات اومده !
چی چی آورده !
آدامس ویتانا !!
بخور و بیا !
آدامس میوه ویتانا
VITANA CHEWING GUM
مرکز پخش : بازار سلطانی میرعلی
تلفن ۲۶۲۷۸

شیرارزان قیمت یک خبر جالب

مادران میتوانند شیرمورد احتیاج کلیه افراد خانواده خود را با استارلاك جدید تأمین نمایند . استارلاك خوش طعم وبدون چربی است وسرشار از مواد اساسی شیرهای خوب برای تامین کامل سلامتی است . بااستارلاك میتوان خودرا لاغر نگهداشت
استارلاك فوراً در آب حل میشود .
شیر بدون چربی

WRIGHT
رایت
محصول بزرگترین کارخانه
پرده کرکره ای
دنیاست
کارخانجات رایت
بیش از هفتاد درصد ساختمانهای بزرگ امریکا را با پرده های زیبای خود مجهز کرده اند .

نمایندگی
شرکت بازرگانی پالیز
تهران - خیابان نادری مقابل بیمارستان سابق شوروی کوچه شاهرخ
شماره ۷۰
تلفن ۴۰۶۲۵
برای دادن سفارش کافی‌است بتلفن ۴۰۶۲۵ مراجعه‌فرمائیدمتخصصین‌وعاملین فروش‌مابرای‌ارائه نمونه وگرفتن سفارشات لازم دراسرع وقت دراختیار شما خواهند بود. آ-۱۰۹۰۶

Optalidon
اپطالیدن ساندوز محصول سویس

قهوه حاضر مکافینو - ابرخالص
عالیترین قهوه سویس
مطبوع ، مقوی ،
نشاط آور
MOCAFINO

آگهی تجدید مناقصه

شرکت سهامی مکانیکی ایران یکدستگاه ترانسفورماتور بالا برنده ولتاژ از ۴۰۰به۶۰۰۰ ولت بقدرت ۵۰۰ یا۱۰۰۰ کیلوولت‌آمپر رااز طریق مناقصه خریداری مینماید علاقمندان میتوانند بامراجعه به دفترشرکت واقع درونك ودریافت برك مشخصات وشرایط مناقصه پیشنهادات خودرا تاآخر وقت‌اداری روز دوشنبه ۱٤ تیرماه ۳۸بدفتر شرکت تسلیم ورسید دریافت دارند پیشنهادات رسیده روز بعد مفتوح واخذ تصمیم بعمل خواهد آمد.

شرکت سهامی مکانیکی ایران
آ-۱۰۸۸۲ ۱-۲

امشب بکدام سینما میروید ؟

سینماهای درجه ۱

سینما آسیا

شبهای ونیز (رنگی -وایداسکرین- دوبله بفارسی) با شرکت :ماریزا - آلازیو -آلبرتوسوردی - شروع : ۱۰٫۳۰ صبح -۳-۵-۷و۹ بعد از ظهر تلفن ٤۲۹۰۹

سینما ایران

دهکده آپاش (رنگی) باشرکت : جولیاآدامس -اشتفن‌مك‌نلی - شروع: ۱۰٫۳۰ صبح-٤وربع -٦وربع و۸وربع بعد از ظهر -تلفن ۳٦۳۵٤

سینما ایران (تابستانی)

پنجه خونین (دوبله بفارسی)شروع: ۷٫۳۰و۹٫۳۰ بعد ازظهر.

سینما ایفل

زن وبازیچه (رنگی -سینماسکوپ - دوبله بفارسی)باشرکت بریژیت‌باردو- شروع :۱۱ صبح -۳-۵-۷و۹ بعد از ظهر -تلفن ٤۰۱۱٦

سینما اسکار

میلیونرآس‌وپاس (دوبله بفارسی) با شرکت :سوفیالرن - شروع :۲٫۳۰- ٤٫۳۰-٦٫۳۰و ۸٫۳۰ بعد از ظهر - تلفن ٤۵۷۹۷

سینما برلیان

انگشتر حضرت سلیمان (دوبله بفارسی -ویستاویژن -رنگی) با شرکت :سابو -ویلیام مارشال - شروع : ۱۰٫۳۰ صبح ۲٫۳۰- ٤٫۳۰- ٦٫۳۰ و۸٫۳۰ بعد از ظهر -تلفن ۳۳۵۳۵

سینما پلازا

سایه (فیلم فارسی) باشرکت : امین امینی - شهین - شروع:۱۰٫۳۰ صبح ۳-۵-۷و۹ بعد از ظهر .تلفن ٤٤۲۵۵

سینما پارك

دو عروس -برای سه برادر (فیلم فارسی)شروع ۱۰٫۳۰ صبح -۲٫۳۰ ٤٫۳۰-٦٫۳۰ و۸٫۳۰ بعداز ظهر - تلفن ۳۹٦۳۷

سینما تهران(تابستانی)

تامانگو - شروع : ۷٫۳۰ - ۹٫۳۰- تلفن ۳۸۱٦۵

سینما تهران

بازگشت جك اسلید (سوپراسکوپ) باشرکت : جان‌اریکسون -شروع: ۱۰٫۳۰ صبح - ۲٫۳۰ - ٤٫۳۰ - ٦٫۳۰ و ۸٫۳۰ بعد از ظهر

سینما تخت جمشید

خائن - با شرکت : ویکتور ماتیور - لاناترنر - شروع : ۱۰ صبح -۳ - ۵- هفت و ربع و ۹٫۳۰ بعد از ظهر- تلفن ٤۳۵۵۰

سینما نیاگارا

کلافه (رنگی -ویستاویژن - دوبله بفارسی) -با شرکت : جری‌لوئیس - دین‌مارتین - زازاگابور - شروع : ده‌و ربع صبح ۲٫۳۰ - ٤٫۳۰ -٦٫۳۰ و ۸٫۳۰ بعد از ظهر

سینما نیاگارا (تراس)

قلب بچه (دوبله بفارسی) با شرکت: ریچاردویلیامز - شروع :۷٫۳۰ و ۹٫۳۰ - تلفن ٦۵۳۰۷

سینما حافظ

زن‌وبازیچه -شروع :۱۰٫۳۰ صبح- ۲٫۳۰-٤٫۳۰-٦٫۳۰ و۸٫۳۰ بعداز ظهر -تلفن ۳٤۰۷٤

سینما دنیا

بفرمان تزار (رنگی) شروع :۱۰٫۳۰ صبح- ۲٫۳۰-٤٫۳۰ -٦٫۳۰ و۸٫۳۰

سینما دیانا(زمستانی)

دختر سر راهی -باشرکت فارلی گرینجر -آن بلایت-شروع: ۱۰٫۳۰صبح- ۳-۵-۷و۹ بعداز ظهر- تلفن ٤۲۰۱۰

سینما دیانا(تراس)

آهنك قلب من (رنگی) باشرکت سوزان هیوارد شروع : ۷٫۳۰ - ۹٫۳۰بعد از ظهر .

سینما رویال

سه قهرمان (رنگی - ویستاویژن) با شرکت :آن‌باکستر-شروع :۱۰٫۳۰ صبح ۳- ۵ -۷ و ۹ بعد از ظهرتلفن ٦۸۲۰٦

سینما رکس

قلب بچه (دوبله بفارسی) با شرکت: ریچاردویلیامز - شروع : ۱۰ صبح- ۲٫۳۰ -٤٫۳۰ ٦٫۳۰ و ۸٫۳۰ بعد از ظهر - تلفن ۳٤۱٦۹

سینما رادیوسیتی

زن‌وبازیچه -شروع: ۱۰٫۳۰صبح - ۳-۵-۷ و۹ بعد از ظهر - تلفن٤۳۳۲۰

سینما سعدی

کلافه-شروع:۱۰٫۳۰صبح-۱-۳-۵-۷و۹ بعد از ظهر -تلفن ۳٦٤٦۸

سهیلا (تابستانی‌وزمستانی)

تامانگو (رنگی - سینماسکوپ - دوبله بفارسی)باشرکت: کوردیورگنز- شروع: در زمستانی ۱۰٫۳۰ صبح ۲٫۳۰ - ٤٫۳۰ - ٦٫۳۰ و ۸٫۳۰ بعد از ظهر -در تابستانی ۸ و ۱۰ بعد از ظهر تلفن ۳٦٤۲٤

سینما کریستال (زمستانی)

سینگوالا- باشرکت: ویوکالین فورس -شروع :۱۰٫۳۰ صبح -٤٫۳۰- ٦٫۳۰ و۸٫۳۰ بعد ازظهر .

سینماکریستال «تابستانی»

از اینجا تا ابدیت - شروع : ۷٫۳۰ و۹٫۳۰ بعد از ظهر - تلفن ۳۷٦۷۵

سینماکارون

هالو(فیلم‌فارسی) شروع : ۱۰٫۳۰ صبح- ۲٫۳۰-٤٫۳۰-٦٫۳۰ و ۸٫۳۰ بعد از ظهر -تلفن ٤۰۰٦۵

سینما متروپل

سه قهرمان (رنگی -ویستاویژن) باشرکت : آن‌باکستر- شروع:۱۰٫۳۰ صبح ۲٫۳۰ - ٤٫۳۰ -٦٫۳۰ و۸٫۳۰ بعد از ظهر - تلفن ۳۹٤۱۰

سینما مولن روژ

انگشتر حضرت سلیمان (دوبله بفارسی -ویستاویژن -رنگی) با شرکت : ویلیام مارشال - شروع ۱۰٫۳۰صبح-۳-۵-۷و۹ بعد از ظهر تلفن ۵ ۳۸

سینما همای

سایه (فیلم‌فارسی) باشرکت : امین امینی - شهین -شروع: ۱۰٫۳۰صبح- ۲٫۳۰- ٤٫۳۰-٦٫۳۰ و۸٫۳۰بعدازظهر تلفن ٤۲۱٦۹

سینماهای درجه۲

سینما پردیس

هندو -باشرکت جان واین! -شروع: ۱۰٫۳۰صبح- ۲٫۳۰-٤٫۳۰ -٦٫۳۰و ۸٫۳۰ بعد از ظهر بعد از ظهر -تلفن ۳۳۸۱۳

سینماتاج

تئودورا (دوبله بفارسی) باشرکت : جینیا ماریاکانلی - ژرژ مارشال‌شروع: ۱۰ وربع - ۲٫۳۰- ٤٫۳۰- ٦٫۳۰ و ۸٫۳۰ بعدازظهر تلفن ۳۳۰٦٤

سینما سیلوانا

کوژپشت نوتردام با شرکت : جینالولو بریجیدا - آنتونی کوئین شروع ۱۰ صبح - ۲٫۳۰ - ٤٫۳۰ - ٦٫۳۰ و ۸٫۳۰ بعداز ظهر تلفن ۳۳۷۷۷

سینمافری

زیبای زیبایان (دوبله بفارسی) باشرکت :جینا لولو بریجیدا شروع ٤٫۳۰ - ٦٫۳۰ - ۸٫۳۰ بعدازظهرتلفن ۲۷۸۹۳

سینما فردوسی

حرکول وخدایان- شروع: ۲-٤-۱ و۸بعد از ظهر -تلفن ۳۵۷۸٤

سینمامراد

دست تقدیر (فیلم فارسی) باشرکت مهین دیهیم - شروع:۲٫۳۰-٤٫۳۰- ٦٫۳۰و ۸٫۳۰بعدازظهر -تلفن۳۷۳۸۹

تئاترها

تئاتر آناهیتا (یوسف‌آباد)

اتللو باشرکت آزرم - اسکوئی - فرشید -بهرام -بونیمار -شروع۸بعد ازظهر تلفن ۸۲۰۱۳۸

تئاترتهران (سالن اول)

کمدی دکتر شهر ما با شرکت پرخیده - مورین - کاشانی -وحدت بهرامی - شروع ۸بعداز ظهر تلفن ۳۷۳۵۱

تئاتر تهران (سالن دوم)

افیون با شرکت مهرزاد . مصفا-اسدزاده . شروع ۸بعد ازظهر

جامعه باربد

نمایشنامه مرفین - با شرکت:شهلا و جعفری - شروع :۸٫۳۰ بعد ازظهر تلفن ۳۲۲٦۵

آخرین تغییرات برنامه سینماها را هرروز در صفحه ماقبل‌آخر ملاحظه فرمائید

امشب در سینما های

پلازا-همای-ونوس

سایه

پلازا ۳۰ر۱۰-۳-۵-۷-۹

همای- ۳۰ر۱۰- ۳۰ر۱۲- ۳۰ر۲
۳۰ر۴- ۳۰ر۶- ۳۰ر۸

ونوس ۳۰ر۱۰- ۳۰ر۱۲- ۳۰ر۲
۳۰ر۴- ۳۰ر۶- ۳۰ر۸

سایه

باشتراک

امین امینی

****

شهین

****

کریمی

****

مورین- احمدی
صبری- چهره آزاد
سخی- خامه سیفی
والامقام - کنی

اگر فیلم سایه را ندیده‌اید ازآنها که دیده‌اند بپرسید

سایه

چه نوع فیلمی‌است؟

سایه

فیلمبردار احمدشیرازی کارگردان امین امینی محصول استودیو عصر طلائی

آ-۱۱۰۸۲

شاهنشاه مرکز اتمی پیمان بغداد را گشودند

بقیه از صفحه اول

اکتیو را در امور مربوطه بکشاورزی و طب وصنایع مختلف فرا میگیرند.

برنامه آموزش این مرکز با مراکز اتمی بریتانیا و آمریکا مطابقت دارد.

اولین دوره آموزش مرکز اتمی در تهران شش هفته طول خواهدکشید دوره مزبور از شهریور ماه شروع بکار خواهدکرد.

پس از اتمام این دوره دانشمندان میتوانند در کشور های خود بتحقیقات لازم بپردازند.

مواد و برنامه آموزشی مرکز اتمی در تهران باتوجه بمسائل کشور های عضو پیمان تهیه شده است.

پس از اتمام اظهارات دبیر کل اتمی پیمان بغداد «سرجان‌کوکرافت» دانشمند مشهور اتم شناس انگلیسی در باره پیشرفت های اتمی‌درانگلستان و عملیات دولت بریتانیا در امعاد کارخانه های مولد نیروی اتمی و ایجاد مرکز اتمی پیمان بغداد مطالبی اظهار داشت.

افتتاح

بعد از پایان سخنرانی هاشاهنشاه تالار عمومی دانشکده علوم را ترك فرموده و بسمت مرکز اتمی رفتند و با قطع نوار سه رنك مرکز اتمی در تهران رسما افتتاح شد.

سپس شاهنشاه از هر یك از قسمت های مختلف بازدید کردندودر طول مدت آقای دکتر آزاد استاد دانشکده علوم توضیحات لازم را بعرض میرسانید. مقارن ساعت‌شش و نیم شاهنشاه دانشگاه را ترك فرمودند.

آمادگی

بطوریکه خوانندگان عزیز اطلاع دارند دانشگاه تهران و کشور های بریتانیا و آمریکا هر یك کمك‌هائی بمرکز اتمی پیمان بغداد و مرکز اتمی دانشگاه تهران مینمایند.

از امروز دانشکده علوم بسماآمادگی خودرا جهت اجرای برنامه های آموزشی اتمی اعلام کرد.

و بزودی مقدمات پذیرفتن دانشجو فراهم خواهد شد. البته دانشجویان کشور های عضو پیمان در مرکز اتمی پیمان بغداد مستقلا تحصیل خواهند کرد این قسمت تحت نظر دانشمندان انگلیسی و ایرانی خواهد بود.

اما دانشجویان ایرانی و فارغ‌التحصیلان دانشکده علوم رشته فیزیك نیز ۵ ی‌توانند در قسمت اتمی دانشکده خود که هیچ ربطی به مرکز اتمی پیمان بغداد ندارد مشغول تحصیل شوند.

بانك ملی توضیح میدهد

اداره جریده شریفه اطلاعات

در صفحه ۲۱ شماره ۹۹۴۲ مورخ دوشنبه سی و یکم خرداد ماه ۱۳۳۸ آن روزنامه شریفه خبری تحت عنوان برجسته « بانك‌ملی سیاسه تمحدودیت واردات درپیش گرفت » درج شده بود چون این عنوان باواقع تطبیق نمیکند و ممکن است موجب مشوب ساختن اذهان عامه بشود خواهشمند است دستور فرمایند طبق قانون مطبوعات شرح ذیل دراولین شماره آن روزنامه انتشار یابد.

بانك‌ملی ایران همواره مراقب جریان بازار بوده و سیاست اعتباری خودرا طبق وظیفه ای که قانون‌برای حفظ ارزش پول و تنظیم اعتبارات بعهده آن گذارده است اتخاذ میکند.

اساسا محدود ساختن واردات در صلاحیت بانکملی ایران نیست. و تصمیم متخذه در مورد اعتبار مخصوص رابطه‌ای باسیاست آزادی واردات که از طرف دولت تعقیب میشود ندارد ونمیتواند سبب محدودیت واردات شود زیرا در شرایط حاضر نیز بازرگانان آزادی کامل برای وارد کردن هر نوع کالا دارند.

بطوریکه بانك ملی ایران اطلاع دارد و کرارا از طرف مقامات مسئول اعلام شده‌است سیاست آزادی واردات در حدود مقررات سهمیه منتشر شده همچنان از طرف دولت تعقیب میشود و خواهدشد.

بانك ملی ایران

درباره استعفای معاون وزارت کشور

پیرامون استعفای آقای دکتر پیراسته معاون وزارت کشور که در شماره دیروز منعکس شد امروز خبرنگار ما کسب اطلاع کرد که آقای دکتر پیراسته روز شنبه بیست‌و دوم‌خرداد که‌مقارن باترمیم کابینه بوداستعفای خودرا تسلیم آقای نخست وزیر کرده است.

استعفای آقای دکتر پیراسته هنوز مورد موافقت قرار نگرفته لکن‌گفته می شود بطور قطع ایشان در پست فعلی نخواهد ماند یا بسمت استاندار فارس تعیین خواهد شد یا سمت دیگری در دولت پیدا خواهد کرد.

اجرای قانون تشدید مجازات

بنابه خبری که سخنگوی وزارت کشور امروز بخبرنگار ما داد .صبح امروز از طرف آقای وزیر کشور دستور تازه‌ای برای تعقیب و مجازات اشخاص اخلالگر وشرور بشهربانی کل کشور واستانداریها و فرمانداریها صادر گردید.

دراین دستور جدید تاکید شده است که مسئولین امور مدلول‌قانون تشدید مجازات اشخاص بدسابقه وشرور مصوب مرداد سال ۱۳۲۲ را شدیدا بمورد اجرا گذارند.

برای تامین آب محلات جنوبی تهران

سخنگوی وزارت کشور امروز گفت بمنظور تامین آب آشامیدنی‌ساکنین جنوب شهر تهران امروز صبح آقای مهام شهردار تهران و جمعی از معتمدین محلات جنوب تهران در دفتر کار آقای وزیر کشور حضور بهمرسانیدند تاترتیب صحیح ومنظمی برای تامین آب آشامیدنی موردنیازکلیه ساکنین جنوب‌شهر داده شود.

یك موتور لنج که عازم کویت بود غرق شد

آبادان - خبرنگار اطلاعات سه ساعت بعداز نیمه شب گذشته یك موتور لنج حامل میوه مرکب از هندوانه ، خیار و زرد آلو متعلق بیك بازرگان اصفهانی که برای فروش محصولات خود عازم کویت بود براثر طوفان شدید دریا در نزدیکی جزیره «بوبیان» غرق شد در آنهنگام موتور لنج های دیگری نیز ازآن محل عبور می کردند که بامشاهده غرق شدن این موتور لنج به کمك سر نشینان آن شتافت و آنانرا از غرق شدن نجات دادند ولی موتور لنج ومحمولات آن طعمه امواج دریا گردید مسافری که این جریان را به‌خبرنگار ما اطلاع داد اضافه کرد که بازرگانی که این میوه‌جات را بمقصد کویت حمل می کرد در نظر داشت با فروش آن قماش و قند و چای از کویت خریده و بایران حمل کند.

مارا کنار نگذارید!

بقیه از صفحه اول

مثل مرغی است که هم در عروسی سرش را میبرند و هم درعزا...

تابحال هر قانونی برای بستن دست ویای کارمندان وضع شده ما هم مشمول آن شده‌ایم اماحال که یك قانونی دارد بنفع طبقه کثیری از محرومترین کارمندان به تصویب میرسد ما را کنار میزنند.

چطور است که ما باید قانون منع‌مداخله ومنع استخدام‌دولتی‌وامثالهم را بگردن بگیریم اما وقتی نقل ونباتی میان کارمندان تقسیم‌میشود کلاهمان پس معرکه‌باشد ؟!»

یکی از نمایندگان کارمندان غیر رسمی شهرداری میگفت :

«چندی قبل شهرداری تهران قصد استخدام چند راننده برای اتومبیلهای آتش نشانی داشت ولی اداره کل بازنشستگی بعنوان اینکه شهرداری تهران تابع قانون استخدام کشوری است واستخدام کارمند جدید هم برای دستگاه های‌دولتی ممنوع میباشد اجازه استخدام نداد ، همچنین کلیه مقررات وقوانینی که‌برای کارمند متخلف دولت وجود دارد برای کارمند شهرداری‌نیز هست‌ودیوانکیفر به اتهامات هر دو کارمند یکسان رسیدگی می‌کند ولی معلوم نیست روی چه حساب‌دراین مورد که‌کارمندان شهرداری نیز بایستی ازمزایای‌قانونی بهره‌مند شوند بایك قیام وقعود محروم‌میگردند!»

نکته دیگری که کارمندان مزبور روی آن تکیه می‌کنندایست :

«در لایحه تبدیل عنوان سابق که بتصویب مجلسین رسید عده‌ای از کارمندان شهرداری مشمول مقررات رسمی شدن گردیدند اما کارمندانی که بفاصله دو ماه پس از تصویب آن قانون استخدام شده‌اند هنوز غیر رسمی می‌باشند.

پس ملاحظه میفرمائید که رسمی شدن کارمندان پیمانی شهرداری سابقه قانونی هم دارد».

اقدام کارگزینی ...

یکی ازمتصدیان کارگزینی شهرداری تهران امروز ضمن‌صحبت بخبرنگارما گفت :

«علاوه برآنکه در قانون تبدیل عنوان سابق عده‌ای از کارمندان شهرداری تبدیل برسمی شده‌اندور امور استخدامی ،شهرداری تهران همیشه مطابق مقررات قانون استخدام رفتار کرده است.چون در مجلس مبنا تصمیم بحذف کارمندان‌پیمانی شهرداری‌ها از لایحه تبدیل عنوان گرفته شده، عده‌ای از کارمندان شهرداری طی‌نامه‌ای تقاضا کرده‌بودند که این تبعیض ازمیان برداشته‌شود. کارگزینی شهرداری تقاضای آنها را تسلیم شهردار تهران نمود که‌توسط ایشان باطلاع آقای‌نخست‌وزیر‌برسد».

صیغه وعقدی !

کارمندان غیر رسمی بنگاههای دولتی نیزتقریبا گفته‌های کارمندان غیر رسمی شهرداریهارا تکرارمیکنند. عده‌ای‌از کارمندان غیررسمی‌بنگاههای دولتی که‌بنمایندگی کارمندان‌غیررسمی به‌بروزنامه اطلاعات آمده بودند میگفتند :اغلب کارمندان غیررسمی بنگاههای دولتی کارمندانی هستند که‌ابتدا در وزارتخانه ها استخدام شده‌اند وپس‌از مدتی بیکی‌ازبنگاه های دولتی منتقل شده‌اند وچون‌این کارمندان بعنوان حقوق بگیر و مستخدم دولت درآنجا مشغول‌خدمت شده‌اند اکنون که‌در لایحه تبدیل عنوان کارمندان محدودیت ایجاد شده‌است معنایش جزاین نیست‌که بین دوکارمندی که‌دریك سال ودر یك وزارتخانه استخدام شده‌اند تفاوتی وجود دارد ودرحقیقت ایندو اولاد صیغه وعقدی دولت هستند! برای چه ؟ برای‌اینکه یکی‌درهمان وزارتخانه ماندودیگری به‌یك‌بنگاه دولتی منتقل گردیده است !

آگهیهای تسلیت

مصیبت وارده را بخاندان محترم کاتوزیان خصوصا جناب **سرهنك افسری نژاد و بانو** تسلیت عرض داریم

گوهری و بانو — آ-۸۳۷۹

لن تنالوالبر حتی تنفقوا مما تحبون

آقای دکتر رضای بانکی پریشب پس از ادای فرائض ، ندای حق را لبیك اجابت گفته باروئی‌باز جان بجان آفرین تسلیم نمودفقید سعید جزایمان وشرافت‌خود تمام‌هستیش را در راه خاندان آل عصمت وپیشوایان ایثار وانفاق نمود

تشییع جنازهٔ که از آنمرحوم با حضور علمای اعلام- حجج‌اسلام اطباءعالیقدر واصناف محترم‌بعمل آمدانعکاسی از حق‌شناسی خداپرستان نسبت بیك مرد خداشناس بود. ماباین فاجعه عظیم‌را بعالم اسلام وبازماندگان آن روح‌تابناك تسلیت میکوئیم

ابراهیم سمنانیان ـ محمود فرنقی ـ شکرالله محتشمی حسن محمدی — آ-۸۴۴۵

بمناسبت فوت مرحوم مغفور والده آقایان مهاجر نوبر (تبریزی) همشیره وبزرك خاندان آقای مشهد قاسم‌جعفری مصیبت‌واردهرا تسلیت‌عرض سلامتی‌خانواده‌جلیل‌رااز‌خدای مهربان خواستارم — **داروساز ابراهیم رهنما**

درگذشت مرحوم حبیب‌الله هنر بخت را بخانواده محترم حفیظی تسلیت عرض میکنیم.

آ-۸۴۵۱ **عبدالله سعادت ـ قاسم سعادت**

باکمال تاسف درگذشت دوشیزه گرامی را بخاندان‌محترم گرامی مخصوصا آقای محمد حسین سالمی تسلیت‌عرض نموده‌سلامتی بازماندگان رااز‌خداوند متعال مسئلت‌مینمائیم **اسمعیل ابزاریان ـ خلیل‌ابزاریان ـ علی ابزاریان ـ حمید صالحزاده ـ حمید مجدی ـ هاشم بنی کمالی ـ حسین‌حاج ملا علی** — آ-۸۴۴۹

باکمال تاسف درگذشت مرحوم فیض محمد زاهدخراسانی را به‌فامیل محترم آنمرحوم بخصوص آقای داود زاهد خراسانی تسلیت عرض نموده خودرا درغم واندوه ایشان شریك میدانم. آ-۸۴۶۱ **پرویز فرتاش**

استاد محترم جناب آقای دکتر اصانلو

باکمال تاسف مصیبت وارده را بجنابعالی تسلیت عرض نموده بقاء خانواده محترمتان رااز خداوند مسئلت‌دارد.

آ-۸۵۱۱ دکتر علاءالدین خطیر

باقلبی اندوهناك‌درگذشت جانگداز‌مرحوم دکتررضابانکی را بخانواده محترم بانکی بویژه دوستان عزیز و گرامی‌مان آقایان ناصر و عباس بانکی تسلیت گفته بقاء عمر بازماندگان آنمرحوم را از خداوند متعال مسئلت مینمائیم

آ-۸۵۲۷ **دانشجویان رشته شیمی دانشکده علوم**

مصیبت وارده‌را بخانواده محترم بانکی بویژه بدوستان عزیزمان آقایان ناصر وعباس بانکی تسلیت عرض می‌نمائیم **محمود صادقی ـ اصغر صادقی ـ مرتضی علی عسگری ـ مصطفی یزدانی ـ اصغر فیاضی ـ حسین صادقی ـ صادق قاسمی** — آ-۸۵۲۵

بدینوسیله فوت مرحوم سید محمد خان زاهد خراسانی را بعموم بازماندگان آنمرحوم خصوصا دوست عزیزم‌آقای داود زاهد خراسانی تسلیت عرض میکنم **ایرج‌مینوچهر**

بانهایت تاسف درگذشت دکتر رضا بانکی را بخانواده های محترم بانکی بویژه بدوستان عزیزمان ناصر وعباس بانکی تسلیت عرض می‌نمائیم.

ارسلان وکیلی ـ حسین آل علی ـ جعفر مرتضوی ـ سعدالله عباسی ـ حسین عباسی ـ مصطفی هاشمی ـ اکبر احمدزادی

باقلبی اندوهناك درگذشت جانگداز آقای دکتر رضابانکی را بخانواده‌محترم‌آن مرحوم بخصوص‌بدوست‌عزیزمان‌آقای ناصر بانکی تسلیت عرض نموده بقای بازمـــاندگان آن مرحوم را از خداوند متعال مسئلت خواستاریم

آ-۸۵۴۷ **دانشجویان رشته فیزیك دانشکده علوم**

متن گزارش کمیسیون داد گستری‌سنا

بقیه از صفحه اول

استخدام ودادگستری نیز که کمیسیون اصلی این لایحه است مجددا مورد تائید قرار گیرد باین مناسبت امروز از طرف آقای دکتر سجادی رئیس کمیسیون اعضای کمیسیون برای‌تشکیل جلسه‌در روزشنبه دعوت شدند. اگر کمیسیون استخدام اصلاحات کمیسیون دارائی‌راتایید نکرد ، هریك از این دو کمیسیون گزارش جداگانه‌ای بمجلس سنا تقدیم خواهند کرد.

چون اصلاحات کمیسیون دارائی در گزارش کمیسیون استخدام چندان زیاد نیست دراینجا برای استحضار خوانندگان متن‌گزارش کمیسیون استخدام را که ضمن آن تبدیل عنوان کارمندان محدود شده است چاپ‌می‌کنیم.

ماده واحده - بدولت‌اجازه داده میشود که وضع استخدامی کارمندان دون پایه و پیمانی و حکمی و روز مزد ثابت وزارتخانه‌ها وادارات کل راکه تا تاریخ تصویب قانون منع استخدام مصوب ۲۷ خرداد ماه۱۳۳۷ استخدام شده‌اند و متصدی مشاغل دفتری هستندو همچنین کارمندان فنی که‌قبل از ۲۷ خرداد ماه۱۳۳۷ استخدام شده و سمت فنی آنها بتشخیص هیات وزیران تعیین‌خواهد شد و مشمول‌مقررات‌قانون کارتعیین‌شده طبق شرایط زیر تبدیل به رسمی نماید. کسانیکه‌تاتاریخ تصویب این قانون طبق مستثنیات قانون منع استخدام مصوب ۲۷ خرداد ۱۳۳۷ بارعایت شرایط مندرجه دراین ماده استخدام شده‌اند نیز مشمول‌مقررات این قانون خواهند بود.

تبصره - کارمندان محلی‌نمایندگی های شاهنشاهی در خارجه مشمول مقررات این قانون نمیشوند.

۱- لااقل دوسال در نقاط بد آب وهوا و یا چهار سال در خارج از حوزه تهران خدمت کرده باشند و یا تعهد کتبی بسپارند که هرموقع دستگاه متبوع آنها ماموریت خارج از حوزه تهرانرا برای مدت های فوق‌الذکر به آنها تکلیف کند بدون تاخیر انجام دهند و در صورت تاخیر یا خود داری پایه آنها لغو شود. بانوان از این ترتیب مستثنی هستند.

۲- پایه رسمی کارمندان فوق در ابتدای ورود بخدمت بشرح زیرتعیین خواهد شد :

الف - در مورد کارمندانیکه دربدو ورود بخدمت دارای درجه لیسانس‌یا بالاتر بوده‌اند طبق قانون اعزام دانشجویان بخارج پایه اولیه سه .

ب-درمورد کارمندانیکه دربدو ورود بخدمت دارای گواهینامه دوره دوم متوسطه بوده‌اند پایه اولیه دو .

ج- درمورد‌کارمندانیکه دربدوورود بخدمت دارای گواهینامه شش‌ابتدائی باشند پایه اولیه یك در صورتیکه حقوق پایه تشخیص شده بطریق مذکور درفوق بیش‌از حقوق ثابت دریافتی در تاریخ تصویب آین‌قانون باشد پایه مطابق حقوق‌ثابت دریافتی تعیین میشود و چنانچه حقوق ثابت دریافتی بیش از حقوق پایه اعطائی باشد اگر تفاوت کمتر از حد اکثر پایه ۹ باشد ما به التفاوت را دریافت خواهند نمود و در صورتیکه بیشتر باشد‌فقط‌تاحداکثرپایه۹تفاوت‌استفاده خواهند نمود.

۳- پس‌از تشخیص پایه اعطائی ترفیعات آینده مشمولین این قانون تابع مقررات قانون‌استخدام کشوری خواهد بود.

۴- کارمندانیکه پایه تحصیلی آنها کمتر از شش ابتدائی باشد تا بدست آوردن تصدیق شش ابتدائی مشمول مقررات این قانون نخواهند بود مگر اینکه دهسال سابقه خدمت داشته باشند که در اینصورت مشمول بند (ج) خواهند بود.

۵- پایه کسانیکه بعد از تصویب‌این قانون با داشتن گواهینامه دوره دوم متوسطه طبق قانون مصوب خرداد ۱۳۳۷ استخدام میشوند دربدو ورود بخدمت با رعایت ماده ۵ قانون‌استخدام کشوری پایه دواداری خواهد بود.

۶- کارمندانیکه در خلال مدت‌خدمت موفق باخذ گواهینامه تحصیلی بالاتر بشوند از مزایای‌تحصیلی برای‌ترفیع بپایه بالاتر استفاده خواهند نمود.

۷- کارمندانیکه براساس‌این‌قانون تبدیل برسمی میشوند مکلفند کسور باز نشستگی حقوق از ابتداء خدمت خود را بماخذ حقوقهای دریافتی به اضافه حقوق‌ماه‌اول وتفاوت‌اضافه‌حقوق های ترفیعی را ظرف پنجسال‌باقساط متساوی ماهیانه از تاریخ اعطای‌پایه رسمی بصندوق باز نشستگی‌بپردازند والا خدمت غیر رسمی آنها جزوخدمت آنها حساب نخواهد شد وهمچنین کارمندان رسمی فعلی که سابقه خدمت غیررسمی‌داشته‌اند درصورتیکه کسور باز نشستگی مدت خدمات غیر رسمی خود را بترتیب مذکوربپردازند از لحاظ باز نشستگی در دوره خدمت آنها منظور خواهد شد.

۸- کارمندانیکه در تاریخ تصویب این قانون در خدمت سربازی بوده و باین جهت از خدمت معاف شده‌باشند در صورتیکه ظرف مدت سه ماه از تاریخ خاتمه خدمت سربازی از دستگاه متبوعه کتبا در خواست ارجاع خدمت نمایند مشمول مقررات این قانون خواهند بود و چنانچه محلی برای انتصاب آنها موجود نباشد پایه آنان تشخیص و منتظر خدمت شناخته خواهند شد.

همچنین کارمندانیکه در تاریخ تصویب این قانون بعلت تحت‌تعقیب بودن موقتا ازخدمت معاف شده‌باشند و پس‌از صدور حکم برائت یاقرارمنع تعقیب مشمول این بند خواهندبود.

ماده ۹ - کارمندان مشمول این قانون که‌ازلحاظ‌مدت خدمت‌یاسن‌بعد باز نشستگی مقرر در قانون مصوب ۳۷ر۴ر۳ رسیده باشند یا خودتقاضای باز نشستگی نمایند براساس پایه‌ای که بموجب این قانون برای آنها تشخیص میشود طبق قانون مزبور باز نشسته میشوند و مکلفند کسور باز نشستگی و حقوق ماه اول رابرای تمام مدت خدمت درمدت مقرر در این قانون بپردازند.

ماده ۱۰ - خدمتگزاران جزء که در تاریخ تصویب این قانون بکار های دفتری اشتغال دارند مشروط باینکه اشتغال آنها بموجب حکم رسمی‌بوده وپنجسال متوالی کار دفتری انجام داده و حد اقل دارای تصدیق شش ابتدائی باشند مشمول مقررات این قانون خواهند بود و پایه آنان با توجه ببند های الف و ب و ج‌تشخیص میشود.

تبصره - استخدام‌کارمند بهرعنوان قبیل پیمانی - حکمی - دون‌پایه - روز مزد. ثابت باستثناء مواردیکه بموجب قوانین‌خاص اجازه داده‌شده است ممنوع میباشد.

دوستان عزیز آقایان ناصر وعباس بانکی

بدینوسیله فقدان تاسف انگیز درگذشت جناب آقای‌دکتر رضا بانکی‌رابه‌شما وتمام‌فامیل محترم بانکی‌تسلیت عرض نموده و موفقیت شمارا از یزدان پاك خواهانیم

یوسف شیروانی ـ احمد آئینه‌چیان ـ فیروز حشمتی ـ ناصر غفاری ـ مرتضی هاشمی ـ حسین مرشد زاده

بانهایت تاثر وتالم درگذشت ناگهانی فقید سعید آقای دکتر رضا بانکی رابه‌بازماندگان و بستگان آنمرحوم بویژه همسر داغدیده‌اش تسلیت عرض بقا وسلامتی ایشان را از درگاه احدیت مسئلت داریم

بانو میر جوادی ـ سید زکریا میرجوادی ـ سید مصطفی میرجوادی — آ-۸۵۱۵

بانهایت تاسف وتاثر درگذشت جانگداز دکتر رضابانکی را بخانواده محترم آنمرحوم بخصوص آقایان ناصربانکی- عباس‌بانکی تسلیت عرض نموده وخودمان را دراین ماتم بزرك شریك میدانیم **مرتضی هاشمی ـ ناصر غفاری ـ ابراهیم وحیدی ـ مهدی سلیمی** — آ-۸۵۱۳

درگذشت دانشمند محترم و متدین عالیقدر جناب آقای **دکتر بانکی** رضوان‌الله علیه را بفامیل محترم بانکـــی بخصوص برادر عزیزم آقای محمد جواد بانکی و فامیل محترم جوهرچی تسلیت عرض میکنم

ناظم مدرسه عالی سپهسالار ـ حسین کاشانی

مصیبت وارده را بخاندان جلیل اصانلو بویژه بجنـــاب آقای دکتراصانلو استادمعظم گوش‌جراحی پلاستیك‌تسلیت عرض می‌نمایند **از طرف کارکنان بخش جراحی پلاستیك** عزت‌دوربندی — آ-۸۴۸۹

اتحادیه صنف باطری ساز و عموم سهامداران شرکت سهامی باطری ایران بانهایت تاسف مصیبت وارده را به آقایان سید جلال وسید عباس وسیدمحمد بشیری تسلیت عرض می نمایند **ازطرف اتحادیه صنف باطریساز حاج‌محمد رحیم ابوالقاسمی ـ از طرف شرکت سهامی باطری ایران** محمود زربافیان — آ-۸۴۷۵

برنده «صدهزار تومانی» یك پسربچه

بقیه از صفحه اول

بلیط بیژن برنده جایزه یك‌میلیون ریالی است وبلافاصله بطرف تهران حرکت کردیم وساعت هشت‌صبح امروز بوسیله قطار بتهران رسیدیم ویکسر باینجا آمدیم وچون شرح حال سایر برندگان یك میلیون ریالی را در روزنامه ها خوانده و میدانستیم که تعداد زیادی عکس لازم دارند همه را تهیه کرده‌بودیم.

خرج ادامه تحصیل و دخارج

آقای اکبر زاهدی پدر بیژن‌در مقابل سئوال خبرنگار ما راجع باینکه این پول را بچه‌مصرفی‌خواهد رسانید گفت : این پول را بنام بیژن در بانك حساب جاری باز میکنم و بعد از اینکه بیژن وسایر بچه هایم تحصیلات خودرا تمام کردند بااین پول بخارج خواهم فرستاد.

چون برنده اصلی که‌بیژن ۹ ساله می‌باشد بسن قانونی نرسیده بود که پول بوی تحویل‌شود‌صبح‌امروز چکی بمبلغ هفتاد وپنجهزارودویست وپنجاه‌تومان (مبلغ‌جایزه پس‌ازکسر مالیات) بنام آقای اکبر زاهدی‌پدر بیژن صادر گردید.

پول پیش پولدار رفت

آنچه که در این میان جالب‌توجه است این است که این بار برخلاف دفعه پیش جایزه نصیب یك‌خانواده ثروتمند شده است و باصطلاح‌پول پیش پولدار رفته است.

لازم بتذکر است که برنده جایزه صد هزار تومانی فصل پیش نیز بلیط خودرا در تبریز خریده بود..

برندگان مابعد ومقابل

ساعت یازده ونیم صبح امروز خبرنگار ما تلفنی از تبریز خبرداد که برنده جایزه ما بعد بمبلغ ده هزار تومان قهوه چی ۱۹ ساله ای بنام مجید بلوای نوبری میباشدکه در تبریز بیکار است .برنده بلیط ماقبل نیز در تبریز میباشد.

اختلاف نظر مك‌میلان وهرتر درباره نتائج کنفرانس ژنو

مك‌میلان عقیده دارد که کنفرانس ژنو نتایجی داشته ولی‌هرترگفت هیچ پیشرفت اساسی بدست نیامد

لندن - یونایتدپرس - هارولد مك‌میلان نخست‌وزیر انگلستان‌طی اظهارات خود در مجلس نمایندگان آن کشور بار دیگر اظهار امیدواری نمود که کنفرانس وزرای خارجه ژنو موفق خواهد شد وسیله تشکیل کنفرانس سران را فراهم آورد.

این اولین بار است که ملك میلان با وجود مخالفت صریح آمریکا و فرانسه و آلمان غربی با تشکیل کنفرانس سران امید خود را باین موضوع ابراز میدارد.

ملك میلان گفت من کاملا موافقم که نادیده گرفتن و حقیر شمردن موفقیت هائی که تاکنون از کنفرانس وزرای خارجه ژنو بدست آمده اشتباه‌بزرگی است.

گرچه وزرای خارجه به موافقت نرسیدند ولی‌وضع طرفین روشن شده و بیکدیگر نزدیك شدند وبهمین جهت مطمئنم که بعد از تعطیل موقتی کنفرانس به پیشرفت های بیشتری نائل خواهد گردید.

رویتر از واشنگتن گزارش میدهد اظهارات هرتر و مك‌میلان درباره کنفرانس وزرای خارجه در ژنو مورد تفسیر قرار گرفته و محافل‌دیپلوماتیك اظهار میدارند که هرتر در اظهارات خود خیلی کمتر از ملك میلان‌نسبت به کنفرانس ژنو ابراز خوشبینی‌کرده است.

ملك‌میلان اظهار داشت اگر موفقیت هائی راکه کنفرانس ژنو بدست‌آورده نا دیده بگیریم ، اشتباه است . لکن هرتر در گزارش تلویزیونی خود گفت : « هیچ پیشرفت اساسی درراه حل مسئله برلن وسایر مسائل‌اساسی بدست نیامده است.

هرتر نسبت بروش شورویها اظهار بدبینی کرد.

علاوه بر هرتر سناتور مولیرایت رئیس کمیته روابط سنا نیز اظهار داشت که افق بسیار تاریك است.

بااین حال فولبرایت گفت مذاکره بهتر از عدم مذاکره است.

دنباله خبرهای خارجی

بسته‌های پستی اسرائیل برای تهران یا بغداد ؟

بغداد - رویتر - سخنگوی وزارت امور خارجه عراق اظهار داشت که دولت جمهوری متحده میخواهد با شیوه‌های پیش پا افتاده عراق را تخطئه کند.

سخنگوی مزبور نوشته های اخیر روزنامه الوحده چاپ سوریه رامبنی بر وجود تماس های مشکوك میان عراق واسرائیل تکذیب کرد.

الوحده مدعی شده بود که مقامات سوری بسته‌هائی را که ازتل‌آویو به‌نشانی بغداد فرستاده‌شده‌بود ،ضبط کرده‌اند.

سخنگوی وزارت خارجه عراق اظهار داشت که بسته های مزبور خالی‌شده قرار بود از راه استانبول و آنکارا به تهران فرستاده شود .ولی سیستم پست‌بین‌المللی در استانبول اشتباه کرده وآنها را ازراه سوریه به بغداد فرستاده است.

ماشین ترجمه ساخته شد

پاریس- رویتر - امروز نیروی هوائی آمریکا اعلام کرد ماشینی ساخته‌است که نوشته‌های ماشین تحریر را میخواند و باسرعت ۲۰۰ حرف در ثانیه آنهارا تبدیل به علائم الکتریکی کرده و ترجمه مینماید . برای ساختمان این ماشین دوسال وقت صرف شده‌است.

خلاصه اخبار

واشنگتن- کاخ‌سفیدواشنگتن‌اعلام کرد که پرزیدنت ایزنهاور روزجمعه رهسپار کانادا میشود تادر افتتاح راه‌آبی سنت‌لاورنس باتفاق ملکه الیزابت شرکت جوید.

***

رم- ممکن‌است دوگل درگفتگو های خود باسران ایتالیا مسئله‌تشکیل یك پیمان منطقه‌ای رادرمشرق مدیترانه مورد بررسی قرار دهد. ضمنا دوگل سعی خواهد کرد پشتیبانی ایتالیارا دراختلافات‌خود باسازمان اتلانتیك بدست آورد.

***

سوئز -دیروز دوناوشکن شوروی که‌از سیامستویل حرکت کرده و عازم ولادیوستك هستند از کانال سوئز گذشتند .سفیر شوروی در قاهره هنگام عبور این ناوشکن ها در سوئز حضورداشت.

ژنو- کلکسیون جواهرات پادشاه عربستان سعودی که چندی پیش در ژنو گم شده بود بطور مرموری پیدا شد .جواهرات درداخل کیفی قرارداشت و توسط عابری پیدا شد.

***

سازمان ملل متحد -دیشب اعلام شد که هامرشولد دبیرکل سازمان ملل متحد روز نهم یادهم تیرماه رهسپار قاهره خواهدشد .هامرشولد پیرامون اختلافات مصر و اسرائیل درباره کشتیرانی از کانال سوئز بامقامات جمهوری متحده گفتگو میکند.

***

مسکو- هریمن فرماندار پیشین نیویورك که از شوروی بازدیدمیکند خروشچف نخست‌وزیر شوروی ملاقات ومذاکره کرد.

کتاب تازه پاسترناك

مسکو - آسوشیتدپرس- کسب اطلاع شدکه‌بوریس پاسترناك‌نویسنده کتاب معروف دکتر ژیواگو کتاب دیگری نوشته و آماده برای چاپ وانتشار میباشد.

از محافل مطلع شنیده شد که برخلاف کتاب دکتر ژیواگو که در شوروی اجازه چاپ وانتشار آن داده نشد این کتاب چاپ و منتشر خواهد گردید.

سلطان جاز بستری شد

اسپولتو (ایتالیا) خبرگزاری فرانسه - لوئی آرمسترونك سلطان موسیقی جاز که اینك در ایتالیا بسر میبرد در یکی از بیمارستانهای «اسپولتو» بستری گردید.

درابتدا حدس زده میشد که لوئی ارمسترونك که ۵۹ سال از عمرش میگذرد دچار عارضه قلبی گردیده ولی بعدا اطباء خاطرنشان ساختند که دچار برنشیت شده است. گفته میشود لوئی‌ارمسترونك باید مدتی استراحت کند تامجددا بتواند بفعالیت خودرااز‌سرگیرد.

روسها برای جنك میکربی آماده میشوند

واشنگتن - آسوشیتدپرس - سرلشگر مارشال استابس رئیس اداره شیمیائی ارتش آمریکا ضمن اظهارات خود در کنگره آن کشور گفت : ممکن است شوروی ها در جنك آینده از گاز های سمی و میکرب استفاده نمایند زیرا در حال حاضر چند کارخانه‌برای‌تولید مواد سمی بمنظور استعمال درجنك های‌میکربی و شیمیائی به کار انداخته‌اند.

سرلشگر استابس گفت :اطلاعات واصله حاکی است که شوروی‌ها دارای مواد زهر آلود و روش های علمی بسیار عالی برای استفاده از آنها میباشند.

یك نکته از مجموع فعالیت های شوروی در این زمینه آشکار میشود و آن تمایل آنها به در دست گرفتن ابتکار در جنك شیمیائی است.

میلیونها دهقان چینی آواره شدند

پکن - رویتر - گزارشهای رسیده حاکی است براثر سیل هائی که‌در ایالت کوانتونك جاری شده تاحال ۱۸۷ نفر مقتول شده‌اند.

براثر سیل ۲۰۰ هزار خانه ویران شده است و میلیونها دهقان بی‌خانمان گشته‌اند.

متن نطق تقی‌زاده
پیرامون زبان خارجی

چون بیانات آقای تقی زاده در جلسه روز شنبه ۲۹ خرداد ماه مجلس‌سنا گفتگو های زیادی در محافل فرهنگی وادبی بوجود آورده ودر اجتماع نیز از آن زیاد صحبت میشود وپیرامون آن تفسیراتی بعمل می‌آید برای اینکه در نقل قول وانعکاس مطالب ایشان باشتباه تفسیراتی نشود مامتن نطق آقای تقی‌زاده را از تندنوسی مجلس اقتباس نموده ودرزیر برای‌استحضار خوانندگان محترم چاپ‌مینمائیم.

تقی زاده – یکی دوماه است که بنده مطلبی در خاطرم هست ومیخواستم روزی فرصتی پیش بیاید آن مطلب را دراینجا ودر واقع خطاب بهمه مملکت عرض بکنم بلکه قبل از تعطیل چنین فرصتی باشد ولی این نکته‌ای راکه الان آقای دکتر صدیق فرمودند باصطلاح مثل نیشتری است که بدل آدم بزنند و منفجر بشود بنده بی‌اندازه متاثرم از اینکار و باندازه‌ای متاثرم که نمی‌توانم عرض بکنم که با معایب و نقائصی که در مملکت ماست وهرکسی صدتای از آنهارامیداند اما بدتراز این نقصی بخاطر من نمی‌آید زیرا این عمل زبان فارسی رادارد از بین میبرد یعنی بنابراین شده است که عذرش را بخواهند برای اینکه زبان انگلیسی در این مملکت رواج غریبی پیدا کرده و طولی نمیکشد که حمال‌هاهم در بازار انگلیسی حرف بزنند و طولی نمی‌کشد که اینطور میشود واغراق عرض نمی‌کنم برای اینکه مدارس ابتدائی هم انگلیسی درس میدهند وبنده حتی درروزنامه می‌بینم که‌کودکستان انگلیسی هم وجود دارد واین یك ننك بزرگی است وکار قبیحی است واز ین قبیح‌تر در روی زمین چیزی نیست (صحیح است) من مبالغه عرض نمی‌کنم یك مملکتی در دنیا در روی زمین پیدا نمی‌کنید که‌در مدارس ابتدائیش زبان خارجه درس بدهند هیچوقت در دنیا پیدا نخواهید کرد در اینجا گفتم که هندوستان ۱۷۰ یا۱۸۰ سال گویا در تحت حکومت انگلیس بوده است ولی وقتیکه مستقل شد در قانون اساسی خودشان نوشتند دهسال مهلت دادند بزبان انگلیسی که بعداز دهسال ابدا اثری نباشد یعنی در مدارس ابتدائی تدریس نکنند ولی در متوسطه ومدارس عالی که برای یاد گرفتن علوم لازم است از کتب استفاده کنند عیبی ندار داما این را من. بآقای‌وزیر فرهنك هم حضورا عرض کرده‌ام ودر شورایعالی فرهنك هم مکرر صحبت کرده‌ام و آقا تشریف داشته‌اند که برای این موضوع باید یك چاره‌ای بکنند از یك کسی بگوید یك ندای شکایتی باید بلند بشود اگراینطور نباشد مثل اینست که بخواهند زبان فارسی را از میان ببرند واین جور هم شده است والان باعلی درجه رسیده یعنی ببدترین درجه ضعف رسیده است اشخاصیکه فارسی بدانند بسیار کم شده یکوقتی که میگوئید فارسی نمیدانید میگوید تاریخ وصاف نمیدانم تاریخ وصاف نمیداند بسیار خوب ولی بوستان سعدی رالااقل باید بخواند وبداند دراینجا یك جمله معترضه بخاطرم آمد یکوقتی در جائی گفتند راجع باین شعر سعدی :

بدی را بدی سهل باشد جزا
اگر مردی احسن الی من اسا

یك شخص محترم که مقام بزرگی دارد آمد گفت «اسا» یعنی کسی که عصا دست بگیرد واحسن الی من‌اسا در شعر سعدی راکه میگوید احسان کن یکی که بدی کرد معنی کرد که عصیانش‌خوب است. حالا همینطور روز بروز تکرار میشود اینست که عرض میکنم که اگر وضع اینطور بماند باین ترتیب زبان فارسی بکلی از میان میرود وقتی بگوئیم سواد داری میگوید بلی اما وقتی میگوئیم چها رمقاله نظامی رامیتوانی بخوانی میگوید نمیتوانم بخوانم پس چه چیز را میتوانی بخوانی لغات «میخورم» میآیم و میروم راکه هم دهاتی و هم اطفال ۶–۷ ساله بلدند اگر آدم سواد دارد همه کتب فارسی راباید بخواند خلاصه چیزیکه ایشان فرمودند اینست که نه‌تنها علوم رابزبان انگلیسی مطالعه میکند این عیبی ندارد لکه گاه‌ی‌هم که مطلبی رابفارسی میداند باصطلاحات فرانسه یاانگلیسی متوسل‌میشود بنابراین یك‌اقدامی دراین مملکت لازم است که امیدوارم عرض بنده مختصر تاثیری در اولیای دولت داشته باشد که جلوی این کار را اقلا در مدارس‌ابتدائی بگیرند تانیایند زبان خارجه رادر آنجا درس‌بدهند.این کفراست‌وآنچه راکه کفر میگویند همین است واین ننك‌است برای مملکت‌که‌درمدارس ابتدائی زبان خارجه درس بدهند. در شورای عالی معارف گفتندکه اگر این کار بضرر فارسی باشد جلوگیری کنند واصطلاح فرانسه آن «اودیانس» است مسلم این بضرر زبان فارسی است زیرا مدتی راکه محصل زبان‌خارجه میخواند همانراهم باید فارسی یا عربی بخواند. مااین را گفتیم که در مدرسه ابتدائی نباشد حالا بنده در روزنامه اطلاعات دیدم که اعلان کرده بودند کودکستانی است که زبان انگلیسی میآموزد لابد مقصودشان اینست که از ابتدا بانگلیسی زبان باز کند بیش از این دیگر عرضی ندارم فرمایش آقای دکتر صدیق اعلم باعث شد که درد بنده بجوش آمد وانشاءالله در این باب هم اولیای دولت وهم وکلای مجلس شورای ملی وهم‌سناتورهای محترم یك اقدامی میکنند که تاهر اندازه که ممکن است این کار برانداخته شود .

کارخانه فنی آرام

درب وپنجره پروفیله ، مخازن سوخت وآب تاسیسات برق وآب ساختمانها ، سقف وساختمانهای فلزی میدان فردوسی کاشی۳۶۸

تلفن‌دفتر ۴۶۵۲۷ تلفن‌کارخانه ۹۱۹۹۰

تشکرو قدردانی

بدین‌وسیله اززحمات جنابان آقایان دکتر سعید حکمت نماینده محترم مجلس شورای‌ملی وسرپرست اداره پزشکی قانونی وبیمارستان دادگستری –دکتر حسین حکمت– دکتر جواد هیئت –دکتر یثربی نژاد –دکتر فتوحی– دکتر هدایت – دکتر علیزاده– دکتر اقدسی – دکتر رفیعی –دکتر اعتضاد –دکتر شهریاری و همچنین‌ازکلیه کارمندان و کارکنان بیمارستان دادگستری که‌دربهبود ومعالجه خانم کهین‌دخت غفاری کمال جدیت رامبذول داشته‌اند تشکر وامتنان داریم وازخداوند متعال موفقیت.همگان‌راخواستاریم. حسن غفاری –هوشنك کریم

روزنامه سیاسی خدنك

همه هفته روزهای شنبه درسراسر کشور منتشر میشود

نهرکنی - جدول سازی - خاکبرداری ازتپه‌های مرتفع - کندن زمینهای سخت وپرکردن دره‌های عمیق را - بشرکت سهندشت واگذار نمائید تا باتراکتورهای بولدزرقوی خود دراسرع وقت وبا ارزانترین نرخ انجام دهد. شرکت سهندشت خیابان شوش غربی - مقابل پلیس راه آهن - تلفن ۲۶۷۱۳

آئین‌دانش کلاسهای ابتدائی تابستانی تقویتی اول متوسطه. تجدیدی دبیرستانها خیابان‌ایران. کوی مظاهر آ– ۱۱۱۰۴

(آگهی‌مزایده موقوفه)

بانظارت اداره اوقاف تهران چهاردانك‌مشاع‌ازششدانك از قریه دره‌مال موقوفه مرحوم حاج‌لطف‌الله بمدت ۹سال‌باحداقل‌اجاره‌بهای‌درسه‌سال‌اول الیانه ۳۰۰۰۰ ریال نقد و بعداز سه‌سال مطابق، نظریه کارشناس‌نسبت به‌آب اضافی باجاره افزوده میشود غله‌از طریق‌مزایده اجاره داده میشود داوطلبان اجاره بایستی مبلغ ۵۰۰۰ریال برسم سپرده بصندوق اوقاف یاحساب شماره ۹۴۰۲۸ بانك‌ملی بازار بسپارند و پیشنهاد خودرا باقبض سپرده درپاکت سربسته تاپایان وقت‌اداری روز یکشنبه ۱۰مردادماه۳۸ بدفتر کل‌اوقاف تسلیم و رسیددریافت دارند .پیشنهادهای رسیده‌در روز دوشنبه ۱۱مردادماه ۳۸ساعت ۱۰صبح‌دراداره اوقاف تهران خوانده میشود .برای کسب اطلاع‌ازشرایط مزایده به‌آگهی تفصیلی یابدفتر کل‌اوقاف مراجعه نمایند .

رئیس‌اداره اوقاف تهران –معینیان

بارندگی نخواهد شد

دیشب هوای شهر تهران دودرجه سردتر ازشب قبل شده بود. امروز اداره هواشناسی علت سردشدن هوارادرشب گذشته وپیش‌بینی هوارا دردوروزه آینده برای مسافرین تهیه‌کرده است .

اداره هواشناسی پیش‌بینی کرده‌است که‌دردوروز آینده هوای کلیه نقاط ایران صاف خواهدبود ودرسواحل دریای مازندران گاهی ابری می‌باشد و شبهای تهران نیز ابری خواهدبود .درجه حرارت آب‌دریای مازندران نیزدر کلیه نقاط سواحل درحدود ۲۴درجه سانتیگراد بالای صفر خواهد بود ودرهیچ‌محلی بارندگی نخواهد شد .

مردم تهران فرار میکنند !

بقیه از صفحه اول

از امروز صبح مردم درگاراژها باروبنهٔ خودرا روی اتوموبیلها می‌بستند تا در دو روزهٔ تعطیل ازشرگرمای تهران فرار کنند

طبق آماری که خبرنگار ما از راه آهن دولتی ایران بدست آورده طی دو روز اخیر شش هزار نفر از ایستگاه راه آهن تهران بلیط‌خریده وبمشهد عزیمت کرده اند ...

تبریز هم ..

تبریز هم در این گرمای تهران یکی از نقاط امید مردم تهران است ...

باز هم قطار راه آهن وسیله راحتی است برای اینکه دوستداران آب وهوای خنك و دلپذیر آذربایجان را تا کوهپایه های زیبای‌سهند و سبلان و عونعلی وزینالللوی تبریز برسانند ...

همچنانکه طبق آمار موجود در راه‌آهن تهران‌تعدادپنجهزاروششصد نفر هم در این یکی دو روزه‌بلیط تبریز ومراغه خریده اند ...

مسافرین قم

برای‌برگزار کردن عید غدیرخم همه ساله تعدادی از مردم شهرستان های‌ایران‌بزیارت مرقدمولای‌متقیان علی‌ابن ابیطالب «ع» میرفتند ، ولی امسال‌بیشترزائرین‌مرقدامیرالمومنین بزیارت مشهد وقم میروند ...

با اینکه هوای قم گرمتر ازتهران است هنوز تعدادی ازمشتاقان‌مرقد اولیاءاله راه نزدیك قم را براههای دور ودراز ترجیح‌میدهند ...

وزیرفرهنك درانجمن ایران وآمریکا گفت :

ما نباید زبان مادری خودرا بخاطر یادگرفتن زبانهای خارجی تحت‌الشعاع قرار دهیم

سفیرآمریکا گفت دراین اواخر آمریکا بهرنوع تقاضای همکاری ایران جواب مساعد داده است

شب گذشته آقای ادواردویلز سفیر امریکا در انجمن ایران وامریکا پیرامون مناسبات بین دو کشور ایران وامریکا نطقی ایراد نمود و ضمن آن اظهار داشت در این اواخر دولت متبوع من بهر نوع تقاضای همکاری از جانب دولت ایران در برنامه‌های گوناگونی که منظم کرده جواب مساعدداده‌است .شایدبپرسید علت این علاقه چه بوده ؟ جواب‌این است که ما یقین داریم آزادی‌و ترقی انفکاك ناپذیر هستند و هر پیشرفتی که نصیب کشوری شود آن پیشرفت یك پیروزی برای‌عموم خواهد بود .

مردم ایران هرچند مدت یکبار تحت فشارهای سنگین قرارگرفته‌اند درك اینکه چرا ایران هدف چنین فشارها قرار گرفته دشوار است و علت دشواری هم این است که ایران غالبا عملا نشان داده که به همکاری با همسایگان خود علاقمند است ولی بهیچ وجه حاضر نیست که این همکاری بقیمت‌از دست‌رفتن استقلال کشور تمام شود ومابه‌تعقیب سیاستهائی که بناباراده و میل‌و تشخیص خود پیش گرفته لطمه و خدشه وارد آورد .

همه میدانیم که‌ایران مخصوصا عضو وفادار پیمان بغداد میباشدو این پیمان یك اتحادیه دفاعی است طبق مقررات منشور سازمان‌ملل‌متحد که برای کلیه ملل حق دفاع‌فردی ودسته جمعی قائل شده .

نکته دیگر اینکه سه ماه پیش قرارداد دوجانبه‌ای بین ایران و امریکا بامضا رسید که طی آن امریکا عزم واراده خودرا دایربکمك بایران برای اینکه در مقابل تجاوز ایستادگی کند اعلام داشت.

مردم امریکا انعقاد این قرار داد را یك نمونه از همکاری بین ملل میدانند که بوسیله آن‌میتوانند خودرا در مقابل عوامل مخالف‌حفظ نمایند .

سفیر امریکاپس از اشاره بمبارزه دولت امریکا در برابر تهدیدات کمونیسم بین‌المللی آرزو نمود که تلاش وکوشش ملتهای آزاد جهان درراه برقراری صلح کامیاب گردد وتفاهم ودوستی بین ملتها جایگزین مصائب ودشواریهای کنونی شود .

نطق وزیر فرهنك

سپس آقای دکتر مهران وزیر فرهنك بیاناتی باین شرح ایرادکرد بنده بی اندازه‌خوشوقتم که‌بمناسبت افتتاح کلاس کارآموزی دبیران انگلیسی فرصت یافته ام که باخانم ها وآقایان صحبت دارم در چند سال اخیر فرهنك کشور فوق‌العاده ترقی کرده است ترقی فرهنك معلول دوعلت است یکی توجه شاهنشاه و دیگری رشد فکری مردم .

ما بموجب اوامر شاهنشاه ازمردم استمداد کردیم ودر امر ساختن مدارس از مردم کمك گرفتیم و برنامه های وسیعی تهیه شده که بتدریج عملی خواهد شد .

اما بعضی‌اظهارمیدارند که‌سطح معلومات کمی پائین آمده ولی معلوم نیست این نظر کاملا صحیح باشد اگر دانش آموزی نتوانست نام چند پایتخت را بگوید دلیل بی سوادی همه نیست هنوز در مدارس ما جوانان باسواد وجود دارند وسعی میشود که برنامه تحصیلات‌از حالت‌جمودخارج گردد معلمین در زمینه اجرای برنامه های فرهنگی سهم بزرگی‌دارند کوشش جداگانه ای است .

ما برای تربیت معلمین خوب‌میباشد وتشکیل کلاسهای کارآموزی‌برای این منظور است .

ما برای زبان فارسی وسنن ملی ارزش واهمیت زیادی قائلیم درسال گذشته حد اقل نمره قبولی برای درس فارسی ده ودرسایر رشته ها هفت منظور شد .

ما نباید زبان کشور خودرا بخاطر یادگرفتن زبانهای خارجی تحت‌الشعاع قرار دهیم علاقه دبیران و جوانان‌برای فراگرفتن زبان خارجی دو علت دارد یکی امکان استفاده‌از کتابهای علمی وادامه تحصیل در کشور های خارج ودیگری اینکه تحصیل زبان کلید زندگی است‌و در دنیای امروز که آمیزش دولت‌و پیشرفتهای صنعتی وتجارتی بین کشور ها توسعه یافته لزوم‌داشتن یك یا چند زبان خارجی بسیارلازم است .

اما اینکه زبان خارجی در چه‌سنی باید تدریس شود مبحث تربیتی

مردی که در قم آدم کشت

تقی‌کبابی در دادگاه

امروز شنبه دوم دادگاه جنائی بریاست آقای معاونزاده برای‌رسیدگی باتهام جوانی بنام تقی کبابی فرزند حسین ۲۵ ساله اهل قم که باتهام قتل نانوائی بنام محمد فخاری‌تحت تعقیب قرار گرفته بود در سالن بزرگ دادگاه جنائی با حضور عده کثیری تماشاچی که اغلب از اهالی قم بودند رسمیت یافت .

بموجب کیفر خواست دادستان که در دادگاه قرائت شد :

در ساعت چهارونیم بعدازظهر روز سی‌ام اسفندماه سال گذشته تقی از دکان‌کبابی خود واقع در قم بدکان نانوائی که محمد فخاری در آنجا شاگرد بود آمد ودر اثر اختلافات قبلی چند ضربه محکم با چاقو بپشت محمد وارد کرد که نامبرده در اثر خونریزی زیاد در گذشت تقی بلافاصله فرار کرد که لحظه‌ای بعد بوسیله مامورین‌انتظامی دستگیر وتحت تعقیب قرار گرفت و پس از صدور قرار مجرمیت کیفر خواست دادستان تنظیم وباستناد ماده ۱۷۰ قانون مجازات عمومی‌برای متهم مجازات اعدام درخواست‌گردید

درجلسه امروز پس‌از سئوالاتی که رئیس دادگاه از متهم نموده و قرائت اظهارات شهود آقای خردمند نماینده دادستان بتفصیل در اطراف قتل صحبت کرده و درخواست مجازات اعدام رابرای تقی نمود .

ساعت نیم بعدازظهر جلسه‌بعنوان تنفس ختم شد وبقیه رسیدگی‌بروز شنبه موکول گردید .

حوادث گوناگون

دختر ۱۴ساله‌ای راه خانه را گم کرده

دیشب دختر چهارده ساله‌ای که در خیابان شاه آباد منزل خودرا گم کرده‌بود بوسیله پاسبانی به کلانتری دو هدایت شد .

این دختر که خواجه سیمانی فرزند الرحمن نام دارد خودرا اهل مهاباد معرفی کرد وگفت در منزل آقای داودی کلفت میباشدو خانه«ارباب» خود را گم کرده است .

چون نشانی منزلی‌که خواجه در آن کار میکند پیدا نشد ،این دختر بدادسرا فرستاده شد .

دزدشیك‌پوش پس‌از خوردن بستنی فریادکنان بیرون دوید وگفت :

«عزیزجون» این قالیچه گروی پول بستنی باشد !

عصر دیروز جوان شیك پوشی که یك تخته قالیچه نفیس همراه داشت وارد مغازه بستنی فروشی عزیز در چهارراه مولوی شدوپس از اینکه بستنی خورد دست در جیب کرد که پول بدهد اما بجای برداخت پول ناگهان فریادی کشید وقالیچه را بزمین انداخت ودر حالیکه سرعت از مغازه خارج میشد گفت:عزیزجون قالیچه‌پیش تو گروباشد چون «رندان» جیبم را زده‌اند !

شب شد از صاحب قالیچه خبری نشد ناچار عزیز قالیچه را به کلانتری شش تحویل داد .

صبح امروز زنی که خودرا فاطمه معرفی میکرد به کلانتری آمد واطلاع داد دیروز پولی تهیه کرده وقالی وقالیچه‌اش را از «گرو» درآورده وهنگامیکه در خیابان مولوی از تاکسی پیاده شده متوجه شده است که قالیچه گم شده است .

مامورین قالیچه‌ایرا که بستنی فروش آورده بودبه فاطمه نشان دادند معلوم شد همان قالیچه‌ایست که‌از «گرو» درآمده ودربستنی فروشی به «گرو» رفته است

قالیچه به صاحبش تحویل داده شد و مامورین در صدد دستگیری سارقی هستند که این قالیچه‌رابخاطر یك‌بستنی «گرو» گذاشته بود !

قمارخانه‌ای جنب ناحیه دادسرا !

دیشب مامورین کلانتری ۱۷ قمارخانه معروفی را که در جنب ناحیه سه دادسرا دایر بود تعطیل کرده صاحب آنرا امروز بناحیه سه دادسرا فرستادند .

از چندی پیش گزارشاتی بکلانتری رسیده بود که در خانه‌ای واقع در خیابان رودسر قمارخانه دائر شده است تااینکه دیشب مامورین کلانتری بااخذ اجازه از مقامات قضائی وارد این خانه شده مشتریان راباوسائل قمار همراه با «سورن»صاحب قمارخانه بکلانتری بردند.

صبح امروز «سورن» بناحیه سه دادسرا فرستاده شد و آقای‌نوروز ناصری بازپرس ناحیه تحقیقاتی بعمل آورد ، متهم باصدور قرار لازم بازداشت شد .

قناد گرانفروش ۵۵۰تومان جریمه شد

شعبه سه‌دادگاه کیفر گرانفروشان بریاست آقای دکترابوالحسن رضوی صاحب‌یکی‌از مغازه‌های معروف قنادی‌را به ۵۵۰۰ ریال جریمه نقدی محکوم کرد .

این قناد باتهام گرانفروشی بموجب شکایت یکی‌ازمشتریان تحت تعقیب قرار گرفته بود .

۳ پزشك روحی
اختلال حواس قاتل عطیفه را تائید کرده‌اند

امروز خبرنگار ما کسب اطلاع‌کرد که پرونده حجر، سید حسین غروی قاتل سروان عطیفه از دادگستری اراك بتهران رسیده وبزودی‌ازدادسرای استان تسلیم دادگاه خواهد شد.

همانطور که قبلا اطلاع دادیم‌جلسه مقدماتی دادگاه جنائی ، اعتراضات وکیل مدافع را درباره نقص پرونده وارد ندانست و تنها در یك مورد دستور داد که پرونده حجر متهم که بنا بادعای وکیل مدافع در دادگستری اراك میباشد ، تحویل گرفته شود .

نظریه پزشك روحی

خبر دیگری که خبرنگار ما بدست آورده حاکیست بنا بتقاضای وکیل مدافع قاتل یك هیئت سه نفری از پزشکان امراض‌روحی .رسید حسین غروی در بازداشتگاه داخ دادگستری معاینه بعمل آورند .

این پزشکان که آقایان دکتر میر سپاسی و دکتر رضاعی و دکتر نظام میباشند وضع روحی متهم را مورد مطالعه قرار دادند و عدم تعادل‌روحی و غیر عادی بودن حواس سید حسین غروی راتائید و مراتب را در پاسخ دعوت مقامات قضائی کتبا اعلام داشتند.

خبرنگار ما ضمنا گزارش داده‌است: بزودی یك جلسه مقدماتی دیگر نیز تشکیل خواهد شد وپس از رسیدگی به پرونده حجر متهم و اظهار نظر پزشکان روحی تصمیم لازم را درباره سید حسین غروی اتخاذ خواهدکرد.

یك راننده زندانی برای چهارهزارنفر سخنرانی کرد

سخنران که بالباس زندان وارد سالن شده بوددرضمن سخنرانی بگریه افتاد وموجب تاثر همه شد

منصور نوروزیان راننده زندانی هنگامیکه ماجرای زندانی‌شدن خودرابرای رانندگان تعریف‌میکند

«سلام عرض میکنم . بنده همکار شما منصور نوروزیان راننده خط ۱۶قدیم هستم ، درنتیجه یك بی‌احتیاطی وسهل‌انگاری بدبخت شدم وبزندان افتادم ، شمارا بخدا بیشتر مواظبت‌کنید که زن‌وبچه مردم را زیر نگیرید وباعث بدبختی خودتان نشوید ؛ من صبح ....»

سکوتی سالن را گرفته بود لباس سخنران نشان میداد که وی اززندان آمده است در حدود چهار هزارراننده چشم خودرا بدهان این همکار خود که اینك در زندان بسر می برددوخته بودند ...

«...من صبح زود ماشین را از گاراژ بیرون آوردم بی آنکه ترمز را امتحان کنم ، در ایستگاه «سلسبیل» مسافر ها را بالا ریختم وبا سرعت راه افتادم . خیابان هم شلوغ بود .یدفعه یه نفر پیچید جلوی ماشین ، دست به ترمز بردم اما نگرفت ، ازخیابان به پیاده رو پیچیدم و از بخت بد مردی را زیر گرفتم ، اومرد ولی من حالا در زندان هستم وزن‌و بچه‌ام در سایه خویشانم زندگی می کنند»

عصر دیروز چهارمین جلسه کلاس رانندگان دولتی در دبستان نظامی تشکیل شد .

قبلا بابتکار رئیس راهنمائی وآقای سروان هوشنك شریفی سر پرست کلاس تصمیم گرفته شده بود که یك نفرراننده زندانی که دراثر تصادف منجر بمرك به زندان محکوم شده است دراین کلاس برای همکاران خود صحبت کند . دیروز منصور نوروزیان راننده خط ۱۶ که‌در نتیجه تصادف منجر بمرك بدو سال زندان محکوم شده بود با لباس مخصوص زندانیان به کلاس آمد وصحبت کرد منصور پس‌از اینکه ماجرای تصادف را شرح داد در حالی که بشدت متاثر شده‌بود گفت : من بدبخت شده ام اما شما سعی کنید زن و بچه خودتان وسایرین را بدبخت نکنید ...

لحن ساده این‌راننده زندانی موجب تاثر کلیه شرکت کنندگان در جلسه شده بود ودراین موقع اغلب آنها از شدت ناراحتی سر خودرا به پائین انداخته بودند .

گریه راننده

آقای سرهنك اختیار رو بمنصور کرد گفت : منصور اگر شما خانواده دلسوزی نداشتید زن و بچه تورا چه کسی سر پرستی می کرد . منصور که به گریه افتاده بود جواب داد : معلوم است مجبور بودند گدائی کنند تا شکم خودرا سیر کنند .

رانندگانی که دراین کلاس‌شرکت کرده‌اند بیش از چهار هزار نفر می باشند وهمه آنها بادیدن این منظره متاثر شده و بعضی از آنها اشك می ریختند . پس از پایان اظهارات راننده زندانی مامورین ویرا دو باره به زندان بردند و کلاس نیز تعطیل شد .

زنی بخاطر تغییر شغل شوهرش
خودرا درچاه انداخت !

دیروز زنی برای اینکه شوهرش شغلش را تغییر دهد خودرا به چاه انداخت .

این زن که اینك در بیمارستان رازی بستری است ،گل اندام‌نام دارد و ۲۵ سال از عمرش می گذرد . شوهر گل اندام کارگر است وچون تاکنون بارها باخطر روبرو شده است ، از این رو گل اندام چند بار به شوهرش اخطار کرده است که از کارخود دست بکشد و بکار دیگری مشغول شود ، ولی چون یوسف حرف زنش را قبول نکرد، دیروز گل اندام خودرا بداخل چاهی به عمق هفت متر انداخت و مجروح شد .

حریق درخانه‌وکارگاه وانبار

ساعت دوصبح امروز حریقی در منزل آقای مجیدی واقع درخیابان مولوی رویداد که‌توسط مامورین اداره آتش نشانی شهرداری‌خاموش گردید همچنین دیروز کارگاه جوجه کشی آقای سرهنك اردوبادی واقع‌در امامیه تهران‌نو و انبار چاپخانه مجله تهران مصور واقع درخیابان لاله‌زار وموتو سیکلت آقای سیف‌اله معینی واقع درخیابان خوش دستخوش حریق شدند که توسط مامورین مزبور خاموش گردیدند .

زمین فوتبال

بهمت تیمسار سرتیپ جوانشیر فرمانده لشگر ۲ که‌خود ازبازیکنان قدیمی فوتبال است.یك‌زمین فوتبال قانونی در پشت باشگاه افسران‌لشگر ۲احداث نموده است که‌اکنون نیز مشغول ساختن‌تریبون جهت‌تماشاچی ها میباشند .

کنفرانس سالانه رؤسای پست‌وتلگراف

امروز اولین جلسه کنفرانس سالانه روسای پست و تلگراف و تلفن استانها با حضور معاونین ومدیران کل وزارت پست وتلگراف افتتاح‌شد .

جلسه کنفرانس را آقای مهندس اشراقی وزیر پست و تلگراف و تلفن بنام شاهنشاه گشوده و ضمن سخنرانی مبسوطی روسای ادارات پست و تلگراف استانهارا متوجه وظایف سنگین خود نمود .

تصویب بودجه سازمان تندرستی جوانان

امروز اطلاع حاصل شد که بودجه سال جدید ورزشی سازمان تندرستی جوانان و تربیت بدنی ایران که بعرض ملوکانه رسیده بود مورد تصویب شاهنشاه قرار گرفت .

آقای حاج عظیمی دبیر کل سازمان تندرستی جوانان و تربیت بدنی ایران اظهار داشت یك میلیون تومان از این بودجه برای کمك ساختمانی شهرستانها در نظر گرفته شده‌است که بمرور جهت عملیات ساختمانی در اختیار سازمانهای تربیت بدنی شهرستان ها گذارده خواهدشد .

فروشگاه آلادین‌خیابان‌نادری

تلفن ۴۳۰۰۷ آگهی پارت

۱–۲ آ–۱۰۹۳۶

جریان مصاحبه مطبوعاتی شاهنشاه

بقیه ازصفحه اول

و سپس آقای شکرالله‌صفوی مدیر روزنامه کوشش‌چنین اظهارداشت مسافرتهای اعلیحضرت همایون شاهنشاه بخارج کشور همواره‌طوری برگزار میشود که‌باعث کمال‌سر بلندی وافتخار برای ملت ایران است. وجای نهایت خوشوقتی‌است که‌دراین مسافرتها سران کشورها ورجال سیاسی آنها ومجامع علمی و فرهنگی خارجی بعظمت فکری شاهنشاه ما بخوبی پی‌برده و درک میکنند که‌رهبر عالیقدر ملت‌ایران باواقع بینی‌وخردمندی کامل‌مملکت را بسوی‌پیشرفت‌وکمال سوق میدهند.

همچنین دانشجویان ایرانی در خارج ازکشور طی شرفیابی های خود به‌پیشگاه ملوکانه بخوبی به نیات عالیهٔ شاهنشاه پی برده وخودرا برای خدمتگزاری به‌میهن و پیروی ازافکار رهبر عالیقدر خویش آماده میکنند.

در هشتمین دوره شرفیابی ارباب مطبوعات به‌پیشگاه شاهنشاه که چندروز پیش از آغاز سفرملوکانه صورت گرفت شاهنشاه وعده فرمودند که دربازگشت نتیجه مطالعات و مشاهدات خویش را بعنوان ره‌آورد سفر بامطبوعات در میان خواهند نهاد .واکنون باعرض سپاسگزاری استدعا داردکه‌شاهنشاه شمه‌ای دراین‌باره بیان فرمایند .

احترام بملت ایران

شاهنشاه فرمودند :قطعا ازروی اخبار خبرگزاریها و گزارشهای مطبوعات خارجی و بخصوص‌مطبوعات ایران از جریان مشروح مسافرت مابااروپا اطلاع‌حاصل کرده‌اید ماازاول به‌کشور انگلستان مسافرت کردیم و همانطور که میدانید در آنجاباگرمی و صمیمیت فوق‌العاده‌ای ازماااستقبال و پذیرائی شد .این پذیرائی‌صمیمانه هم‌از طرف خانواده سلطنتی واولیای امور وهم‌از طرف ملت انگلستان صورت گرفت .

البته این همه‌احترام واعزاز فقط نسبت بیك شخص نمیتواند باشد بلکه این ابراز احترام و علاقه‌ایست که نسبت بیك مملکت وملت‌میشود. باید دید چرابمملکت وملت ایران ومن که‌نماینده این مملکت‌هستم اینطور احترام واهمیت میگذارندعلت اینستکه ماتوانسته‌ایم بکرات حتی‌در همین دوران کوتاه شهریور تاکنون خوب بدنیا نشان بدهیم که ما مملکت زنده‌ای هستیم و اگر هم چندصباحی مقهور قوه قوی تری بودیم و درزمان جنك خاکمان اشغال شد (که البته این اشغال بعد باصطلاح تبدیل‌بقرار داد اتحاد شد) ما اگر بوسیله قوه قهریه مدتی مجبور به سکوت وتحمل جریاناتی گشتیم اینها هیچکدام از طیب خاطر نبود بلکه ملت ایران همیشه خواهان استقلال کامل وحفظ منافع خود بوده و شرافتمندانه در این‌راه کوشیده‌است این احترام‌را برای آن‌نسبت بماقائل میشوند که‌بخوبی میدانند مادرراه حفظ‌استقلال‌وتمامیت ارضی خود حاضر بهمه گونه‌فداکاری هستیم .

اینها حرف نیست بلکه در عمل بکرات اثبات شده است .

ناسیونالیسم

این سیاستی که ما در پیش گرفته‌ایم و من بدان ناسیونالیسم نام دادم سیاستی است که عملا آثار خود را نشان داده است ما در عین آنکه حد اکثر مصالح‌ملی ومملکتی خودرا چه در قسمت سیاسی و چه در امور اقتصادی وفنی تامین میکنیم (چنانکه مثلا در همین موضوع نفت موفق به انعقاد قرار داد هائی بکلی بیسابقه شدیم) نشان داده‌ایم که حاضر نیستیم‌روش آن گاوی را داشته باشیم که وارد دکان بلور فروشی شود و همه چیز رابشکند و خوردکند و فایده‌ای هم برای خودش نبرد بالعکس‌ماتوانسته‌ایم با تامین حد اکثر منافع مملکتی و ملی و تاریخی خود همکاری نزدیکی که براساس شرافتمندانه‌ای قرار دارد با دنیای آزاد برقرار کنیم

تعهدات انگلستان

اضافه براینها ما باکشور انگلستان هم پیمان هستیم آنها توجه دارند که هم پیمان مملکتی هستند وبنابراین نسبت بدان مملکت بموجب همان پیمانی که امضاء شده است تعهدات و وظائفی دارند که باید آنهارا انجام دهند البته‌خوشحال‌میشوند که‌به‌بینند این وظائف را نسبت بکشوری انجام میدهند که خوشبختانه سیاستی هست بلکه هر تشویقی را هم که بتوانیم خواهیم کرد . ولی اضافه کردم که ما مثل‌هر مملکت‌شرافتمند ومستقلی نمی‌توانیم اجازه دهیم که افرادی بیایند ودانسته یا ندانسته‌به مملکت خود خیانت کنند .

خوشبختانه امروز دیگر این‌مسئله مطرح نیست که عده ای ندانسته‌به مملکت خیانت کنند .

زیرا اکنون راه خدمت وراه‌خیانت کاملا مشخص است و هرکسی‌که در راه کج قدم بردارد نمیتواند بگوید که ندانسته این کار راکرده است زیرا مصالح مملکت طوری واضح و روشن وسیاست ما نیز بقدری مشخص و حتی خطراتی که احیانا برای ما هست نیز بحدی روشن و آشکار است که هر کس تشخیص راه صحیح را از غلط به آسانی میتواند بدهد وبنابراین هرکس که قدم غلط بر میدارد عالما و عامدا بمملکت خیانت‌میکند. وما حق نداریم اجازه چنین کاری‌را به کسی بدهیم .

۱۳ هزار دانشجو

ما با احساسات خیلی پر شور در ملاقات‌با دانشجویان ایرانی برخورد کردیم نه‌تنها از گفته ها بلکه ازنگاه‌ها و حرکات آنان خوب پیدا بود که همگی مصمم هستند معلومات کافی فرا گرفته و آنرا در خدمت بمملکت خود بکار برند.

همه آنها مراقب و آگاه بودند که امروزه خدمت بمملکت از چه‌طریقی ممکن است . من در چهره این‌افراد بهیچوجه حالت کسانی را که مطالب را تشخیص نداده باشند ندیدم .در حال حاضر قریب ۱۳ هزاردانشجوی ایرانی در خارج از کشور تحصیل میکنند که از این عده سه هزار و کسری در امریکا بقیه در اروپا هستند .

درمیان این نه هزار و خورده‌ای نفرکه در اروپا بتحصیل مشغولند باوجودتلاش‌فراوانی که‌منابع‌معینی‌برای گمراه کردن عده‌ای‌از آنان میکنند. تعداد گمراه شدگان بسیارناچیز و محدود و در واقع فعلا غیر قابل اعتنا است و این هم فقط مربوط بایران نیست زیرا . می‌بینیم‌میلیونها نفر مردم گمراه در جهان هستندکه متاسفانه به مملکت خود صدمه میزنند .

ولی باید این نوید را هم بشما و هم بکلیه دانشجویان میهن‌پرست ایرانی بدهم که هویت آن عده انگشت شماری که متاسفانه‌دستورات خودرا از منابع دیگری میگیرند و حدود فعالیت آنها بر ما مجهول نیست و بطور قطع اینها در آینده نخواهند توانست بالقاب وطن‌پرستی ودولت خواهی باین مملکت‌بیایند وروزی مارا غافلگیر کنند .

ماهمه جادر برخورد بادانشجویان بااظهار انزجار فوق‌العاده آنها نسبت به بعضی ترهات و گفته های‌مغرضانه مواجه شدیم ما همان احساساتی را که‌درایران دیدیم با همان اندازه انزجار و تنفریکه در داخله کشور نسبت باین اراجیف میبینیم - درنزد افراد ایرانی خارج از ایران بخوبی مشاهده کردیم .

این بود شمه مختصری از نتایجی که من‌دراین مسافرت گرفتم ومیتوانم آنها را بدین صورت خلاصه کنم که امیدواری من‌به آینده این‌مملکت بیش از پیش زیادتر میشود زیرا خوشبختانه هم خداوند ثروتهای‌کافی بما بخشیده وهم مامردمی داریم که نه تنها باطنا و قلبا وطن پرست هستند بلکه لیاقت آموختن فنون وعلوم‌جدید و قدرت‌تشخیص‌مصالح وطن خود رادارند و با دست آنها و کسانی که چه در داخل وچه در خارج کشور تقویت میشوند میتوانیم ایرانی را که‌آرزو داریم هرچه زودتر بسازیم وتاجائی که عمرداریم بکشور خود خدمت کنیم و بعداز آن نیز باکمال‌افتخار و سربلندی مملکت را تحویل آیندگان خودبدهیم .

صدای ملت

پس‌از پایان سخنان ملوکانه آقای بهرام شاهرخ سردبیر روزنامه پست تهران چنین اظهارداشتند .

عرایض چاکرمربوط به‌همین‌ترهات واراجیفی است که مدتی است به از ناحیه کمونیسم بین‌المللی‌بصورت انتشار دوایستگاه فرستنده رادیو پخش‌میشود .

همانطور که‌فرمودند این اعتراض مانه‌ازاین نظراست که‌این گفته‌ها اثری‌درملت ایران دارد زیرا میثاق بین‌شاهنشاه وملت ایران براثر فداکاری ها وخدمات شخص اعلیحضرت همایونی بطوری مستحکم واستوار است که نه‌فقط حرف‌بلکه هیچ عملی از جانب هیچ خارجی نیز نمیتواند بدان رخنه‌ای وارد آورد. بدون مداهنه ومبالغه ماهمه حاضر هستیم دراین‌مورد که‌پای شرافت و حیثیت‌ملی مادرمیان است تاآخرین قطره خون خودرا بخاطر شخص شاهنشاه نثار کنیم .

ولی چون این‌موضوع همچنان‌ادامه یافته و حتی تشدید هم‌میشود ما همگی میل‌داریم دراین‌باره بررسی بیشتری بشود .

اولا دروغهائی که جعل‌میشوداز رادیو رسمی وابسته بدولتی است‌که بامارووابط سیاسی دارد .

چنین انتشاراتی بهیچوجه بااصول نزاکت وادب بین‌المللی منطبق نیست .

ثانیا رادیوئی باسم‌رادیو ملی ایران ایجاد شده است که بنام ملت‌ایران صحبت میکند درصورتیکه مسلما این فرستنده درخاك ایران نیست.

ولازم‌است مشخص شود -که کدام دولت خارجی اجازه میدهد درخاك آن بنام ملت‌ایران صحبت ودرامور داخلی مامداخله شود .

ثالثا آیامقدور نیست‌این‌موضوع در سازمان‌ملل متحد مطرح‌شود ؟چون ادامه این جنك سرد بااین ترتیب برخلاف اصول وارکان منشور ملل متحداست .

رابعا باید گفت که‌اداره‌کل‌انتشارات ورادیو وظیفه خودرا دراین مورد بکمال خوبی انجام میدهد آنچه‌در رادیو توضیح‌داده میشود موردقبول و تائید عمومی‌مردم‌است زیرا هیچ ایرانی هیجوقت وصیتنامه پترکبیر رافراموش نخواهدکرد چه مربوط به‌مسکو سرخ‌باشد وچه‌پترو گراد سفید بااین وصف چاکر پیشنهاد میکنم که هیئتی مرکب‌از عده‌ای‌از نمایندگان مطبوعات ومجلسین نیز دراین کار بادستگاه دولتی همکاری کنند تاروشن شود که‌آنچه‌رادیوی ایران میگوید صدای‌دولت ایران نیست بلکه صدای ملتی است که یکصدا ویکزبان پشت‌سرشاهنشاه خود ایستاده است .

رویه مستعمراتی

شاهنشاه فرمودند همانطور که‌گفتید واقعا جای تعجب است که چطوردستگاه رادیوئی یك دولتی بر خلاف تمام‌اصول وموازین بین المللی چنین کاری را می کند .

وزیر خارجه جدید ما عنقریب خواهد رسید وی شخصی است که سالهادرسازمان ملل‌نمایندگی‌مارا داشته است والبته مامور مطالعه اینکارخواهد شد که ما از راه سازمان ملل متحد چه کاری می توانیم بکنیم ولی ازهمین جا خوب معلوم می شود که در دنیا هنوز اصول و مقررات چنانکه باید رعایت نمی شود - ومتاسفانه کسانی که زور دارند فکر می‌کنند که میتوانند ازاین زور در راه مقاصد ونظریات خود استفاده کنند چنانکه من در پاریس نیز در کنفرانس مطبوعاتی خود گفتم گاهی اوقات ما از شنیدن مطالب‌رادیوی همسایه شمالی خود اینطور استنباط می‌کنیم که‌این رویه‌رویه‌ای مستعمراتی است و آن مملکت اینطور فکر می کند که دارد با مستعمره خود حرف می زند یاد داشت بفرستد والبته این فقط بدان جهت است که آنهاخودشان را قوی میدانند ومارا ضعیف ولی ضعف ناشی از عدم تساوی اسلحه یا نداشتن موشك مسلما نخواهد توانست ما ایرانیان رااز حس تساوی حقوق و از دفاع از حقوق ملی خود محروم بدارد مابرای هیچ مملکتی در دنیا منجمله همسایه شمالی خودمان حقی بالاتر از آن حق که خودما داریم قائل‌نیستیم وچرا قائل باشیم ؟ چطور معقول‌است که مملکتی که عنقریب دو هزارو پانصدمین سال سلطنت خودش را جشن‌خواهد گرفت . یعنی مسلم است که سابقه تمدنی ازین حد نیز بیشتر دارد .درسال۱۳۳۸شمسی یا ۱۹۵۹ میلادی حاضر بفدا کردن حقوق ملی خود در مقابل مطامع دیگران باشد ؟

ما نمیخواهیم ونمی‌توانیم ازترس تهدیدهای بی اساس و ا زروی‌بزدلی حقوق مملکت مستقلی را از دست بدهیم .این کار را تا بحال که‌کرده است که ما بکنیم ؟امروزه مللاسیر ومستعمره دارند از تساوی حقوق صحبت میکنند ماکه‌هر گزمستعمره نبوده وپیوسته آقائی داشته ایم چطور میتوانیم این حق تساوی راازدست بدهیم ؟وبرای چه اینکار را بکنیم ؟این استدلال عموم افرادملت ماست .وبهمین دلیل است که خوشبختانه طبق گزارشهائی که بمن میرسد این حملات از نظرملت ایران نتیجه معکوس داده است .

چیز هائی که در تاریخ میماند

حالاکه این حرف پیش آمده . تذکر این نکته بیفایده نیست که درکشور های دیگر اگرکسانی‌در همه‌عمرخودفقط‌یك‌کارعام‌المنفعه‌بکنند یعنی مثلا یك دبیرستان یادبستان یابیمارستان بسازند مردم از آنها باعلاقه تجلیل می‌کنند برایشان مجسمه میسازند ویادبود میگیرند و در مراسم مرگشان شرکت و تظاهر میکنند من‌درین مورد از خودم صحبت نمی‌کنیم زیرااحتیاجی باین تظاهرات ندارم .

ولی کیست که نداند کار پدرمن‌و کارمن درین کشور محدود بساختن مدرسه و بیمارستان نبوده‌است . قدری مطالعه کنید و به‌بینید که قبل‌از پدرمن‌وضع‌این مملکت چه بود ؟به‌خوزستان نمیشد رفت زیرا اختیار آنجا دردست دولت نبود . به‌خراسان ازراه روسیه سفرمیکردند همینطور به‌آذربایجان حتی درهمین تهران درساعت پنج‌بعداز ظهردرکوچه ها نمی‌توانستند آزادانه رفت‌وآمد کنند .

دردوفرسخی تهران نایب حسین کاشی ومثال اومردم را لخت میکردند از تهران کسی نمیتوانست به‌مازندران برود وتازه بفرض هم که‌میرفت چه میدید ؟یك‌مشت سنگلاخ و یك‌منطقه آکنده از پشه مالاریا .

مملکتی که‌درسال ۱۹۰۷ بدوقسمت تقسیم شده و نیمی‌به شمالیها ونیمی دیگر به‌جنوبی‌ها تعلق گرفته بود مملکتی که‌در ۱۹۱۹ موضوع قرار دادتحت‌الحمایگی آن مطرح بود و البته بجائی نرسید چنین مملکتی را پدرمن تحویل گرفت ووقتی‌که رفت مملکتی‌را تحویل دادکه در سراسر آن نظم‌وآرامش وامنیت‌و ترقی وکار حکمفرما بود اینها چیزهائی است که‌در تاریخ‌میماند .

بعداز شهریور۱۳۲۰ نیزکارهای بزرگی شدکه‌هر چندخیلی طبیعی است که‌من آنهارا بحساب خودم بگذارم ولی من‌نمی‌خواهم چنین‌بکنم زیرا توجه وعنایت خداوندی بود که مرادرهمه‌این موارد-موفق کرد.در این‌مدت کارهائی‌شده که کاملا ظاهر ومشخص است همه‌ما موضوع اشغال مملکت ومقاومت‌مارا درمقابل اشغالگران بخاطرداریم . موضوع آذربایجان موضوع خراسان‌موضوع مرداد ۱۳۳۲ خاطراتی است که هیچکس‌نمیتواند فراموش کند.

این‌ها مطالب روشنی است که بارها استقلال کشور مابه‌آستانه نیستی رسید وماهردفعه برای‌حفظ این استقلال تاپای جان کوشیدیم‌و مبارزه کردیم ومتاسفانه هربارماین مقاومت‌ما در مقابل همین قبیل تجاوزات بوده وکسانی که این تجاوزات را میکردند طبعا از این مقاومت ماخوشنشان نمیامد . ولی مقاومت مافقط درمقابل این‌رشته تجاوز هانبوده بلکه دربرابر هر متجاوزی بوده‌است

درپیشاپیش قوا

همه شما میدانید که موقعیکه صحبت خلع‌ید از شرکت سابق نفت انگلیس در میان بود گفتگو بمیان آمد که کشتی جنگی انگلیسی وچتر باز به آبهای ایران بیاید . من صریحابه سفیر انگلستان اطلاع دادم‌که‌در صورت‌چنین تجاوزی من شخصا پیشاپیش قوای ایران چه قوای رسمی چه قوای چریك وملی قرار خواهم داشت و با چنین تجاوزی خواهم جنگید بطورکلی در عرض‌این هیجده سال حوادث خیلی زیادی روی داد . در طول سالهای دراز من نه فقط صبح‌و عصر وشب بلکه‌گاهی اوقات درنیمه‌شب وساعت دو یاسه بعداز نصف شب مجبور بودم در سرکار خود باشم .بدفاع از منافع مملکت بپردازم .اینهارا اغلب مردم میدانند و مسلما همین مردم وقتی‌که بعضی ترهات ودروغها را میشنوند خوششان نمی‌آید بدین جهت است که این‌گفته هاعکس العمل معکوس می بخشند . اما در مورد پیشنهاد شما که انتشارات ورادیو فقط جنبه‌دولتی نداشته باشد ومطبوعات و نمایندگان مجلسین و سایرین نیز در آن‌شریك باشند این مطلبی است که مربوط بخودشماست یعنی‌باید خودتان‌تشکیلاتی بدهید که‌نظریات مطبوعات ومردم‌ایران را بصورت مدون در آورید ومطالب لازم را تهیه‌کنید و مسلما رادیو با کمال میل این مطالب را منتشرخواهد کرد .

مبنای جوابهای رادیو تهران ذکر تاریخ و اعدادو ارقام قطعی است واین ارقام و شواهد بقدری مستحکم و مستدل است که در مقابل آنها غیر از دروغ پردازی چاره‌ای نیست .بهر حال این پیشنهاد شما قابل توجه است . اما راه صحیح این است که خود مطبوعات باکمك سناتورها . وکلا. استادان دانشگاه وغیره «دربن مورد اقدام کنند . البته چه بهتر که جواب های بیشتری از طرف ملت‌تهیه شود ودر رادیو انتشار یابد .

لباس سربازی

آقای بهرام شاهرخ درتعقیب بیانات ملوکانه اظهار داشتند .شاهنشاه‌فقط اشارات مختصری بخدمات خاندان پهلوی فرمودند ولی از بذل بیدریغ ثروت خودشان در امور خیریه وکار های عمرانی و اجتماعی ذکری به‌میان نیاوردند .اما ما همه میدانیم که‌چطور شاهنشاه ما ازاین راه در حقیقت به مادیات پشت پازدندودراین لباس‌ساده سربازی که امروز به‌تن دارندساده ترین زندگی درباری دنیارا برای‌خود بوجود آوردند .سپس با تاثر گفتند. بنده از طرف همه همکاران خود اجازه دارم از پیشگاه شاهنشاه برای این پدری که همواری نسبت به ملت‌ایران نشان داده‌اند سپاسگزاری کنم .از جانب همه از درگاه خداوند متعال مسئلت نمایم که خداوند شاهنشاه مارا همواره پاینده وموفق‌بدارد .

پس از ابراز احساسات شدید حضار آقای اسماعیل پوروالی مدیر روزنامه باشاد .اظهار داشتند .

دراین هنگام که بنظر میرسدزبان پارسی نیازمند توجه و عنایت بیشتری است وبرای تجدید قدرت وقوت آن باید کوشش مجدانه‌ای بکاررود .

آیا اعلیحضرت همایونی مصلحت نمی‌دانند که اولا فرهنگستان ایران مانند گذشته وظیفه اساسی واصلی خود که نظارت بر زبان پارسی و تصویب وتصحیح ووضع لغات‌باشد بپردازد تا بدین ترتیب زبان پارسی از گزند ها وآسیب های احتمالی‌حفظ شود .

ثانیا آیا روانیست که در مدارس کشور برای زبان پارسی امتیازبیشتری از دیگر دروس منظور گردد تا موجب تشویق‌دانش‌آموزان درفراگرفتن زبانی که قرنها قلمرو آن از سند تا مدیترانه گسترده بوده بشود ؟

شاهنشاه فرمودند :من دستورمیدهم وزارت فرهنك فورا بدین مطالب رسیدگی کند .

ماقبل ازشهریور ۱۳۲۰ فرهنگستانی داشتیم که متاسفانه بعداز آن‌اساسش سست شد .وعده‌ای شروع بانتقاد آن کردند .

چند کلمه‌ایرا که ممکن بودمیان اصطلاحات بسیاری که فرهنگستان وضع کرده بود قابل ایراد باشد بهانه ودستاویز ساختند .ولی اصولا وجود فرهنگستان خیلی اهمیت دارد . وباید کارآن ادامه یابد .

همانطور که گفتم دستور میدهیم وزارت فرهنك بهمه این نکات توجه کامل کند .

مسائل کوچك

آقای بهداد مدیر روزنامه جهان اظهار داشتند - در دنیای کنونی‌یك نکته مهم هدایت افکار عمومی است. متاسفانه در کشور ما گاهی مطالب پیش پا افتاده ومسائلی که اساسا نه قابل توجه است نه مصلحت است‌که فکر مردم بدانها مشغول شود مطرح میشود وغالبا افکار عمومی روی‌این مسائل بی‌نتیجه دور میزند که از نظر ملی بهیچوجه ارزش ندارد و مملکتی که با این زحمت و فداکاری در این مدت کم واقعا توانسته است در دنیا اینهمه احترام پیدا کندحیف است بجای توجه به مسائل حیاتی‌و مهم وملی سرگرم موضوعات پیش‌پا افتاده شود ووقتی که می‌توان از تمام نیروهای ملی‌برای‌مقاصدبزرك استفاده کرد بدنبال مسائل مبتذل و کوچك برود اگر افکار عملا هدایت‌شوند ونگذارند مسائل درجه دوم یا سوم همه را متوجه سازد .نتیجه بسیار بهتر خواهد بود .

الان می‌بینم که وضع ایران از تمام کشور های خاورمیانه از حیث فراوانی ونعمت بهتر است و همه کسانی که در این ناحیه از جهان سفر کرده‌اند از درجه رفاه و آزادی و فراوانی کشور ما تعجب میکنند وباز متاسفانه مشاهده میشود که مطالب کوچك وبی‌اهمیت مردم رااز توجه بوضع کلی کشور وراهی که مملکت مادرپیش‌دارد بازمیدارد.

شاهنشاه فرمودند - نظر شما قابل تقدیر است ولی من بانخاذ این ترتیبی که میگوئید عقیده‌ندارم چون این‌نوع‌هدایت واداره مطبوعات مخصوص ممالك دیکتاتوری است و ما بصورت مدون در آوریم ومطالب روبه‌ای پیروی کنیم .

چیزی که باید جای آنرا بگیرد یکی همین کنفرانسهای ماهانه است که شما در آنها هرچه را مایلید آزادانه از من میپرسید من نیز بهمه آنها جواب میدهم واگر خوب توجه کنید همین گفتگوها خود خط مشی کلی کشور رانشان میدهد دیگری کارخود شما یعنی کار مطبوعات است اگر خود شما توجه کنید که دچار انحراف نشوید و باخبار تحریك آمیز وبی‌اساس‌منتشر نکنید این اشکال برطرف خواهد شد .

من بهیچوجه میل ندارم درکار مطبوعات دخالتی بشود زیرا یکی‌از افتخارات مااین است که رژیم‌مادر ایران طوری طبیعی است که احتیاجی به دیکتاتوری نیست .

در ایران بدلیل وجودهمین رژیم طبیعی زجر و شکنجه و فشاری در کار نیست ومردم رژیم خود را چون ساخته خود آنها و با خوشنان سازگار و طبیعی‌است دوست دارند .

اگر ما مصنوعا دست بهدایت افکار بزنیم کار حکومت های :یکتاتوری را کرده‌ایم ولی اگر خود شماکه مسلما وطن پرست هستید وبه‌مسائل احاطه دارید بیائید و آنچه راکه من نامیدم مثبت نام داده‌ام، مدرك قرار دهید و بدنبالش بروید یقینا خواهید توانست افکار عمومی را در بهترین راهی که‌متضمن صلاح‌مملکت و ملت باشد هدایت کنید.

آقای غلامحسین مجید عریضه سازمان های مختلف ورزشی راکه در ابراز انزجار از انتشارات ضد ملی‌رادیوهای بیگانه و عرض جانبازی و فداکاری به پیشگاه شاهنشاه تقدیم شده بود با اجازه شاهنشاه قرائت کردند و شاهنشاه احساسات میهن پرستانه ورزشکاران را تقدیر فرمودند.

آقای حسین محمودی مدیرروزنامه ندای خراسان عرض شاهدوستی مردم و مطبوعات مشهد و انزجار آنها را از انتشارات بعضی راد وهای خارجی بعرض شاهنشاه رسانیدندو درباره فروشگاه های فرهنگی و سردخانه مشهد توضیحاتی بعرض رسانیدند .

آقای مهندس‌عبداله والا مدیر مجله تهران مصور درباره توسعه وضعك ایران و افزایش فوق‌العاده تعداد دانش آموزان ودانشجویان وتاثیر تقصیر مطالبی معروض داشته و اظهار داشتند که شایسته است توجه بیشتری به تربیت صنعتگر و صاحب حرفه‌بشود شاهنشاه فرمودند

همانطور که آقایان میدانید چندین سال است که ما خود متوجه این موضوع هستیم دراین که باید در برنامه های فرهنگی مدارس ما تجدید نظر شود تردیدی نیست و شاید هم‌اکنون نیز مشغول این کار باشند من مدتها پیش بوزارت فرهنك گفته بودم که احتیاجات مملکت را ازلحاظ کادر فنی و تخصصی معین کنند تا فرستادن دانشجویان ایرانی بخارج براساس همین احتیاجات قرارگیرد.

این‌دستور دنبال میشود و تشکیل مدارس حرفه ای نیز مدتهاست شروع شده است .

ولی این کار آسانی نیست زیرا هم ساختمان لازم میخواهد و هم محتاج کادر فنی کافی است .

ما بهمان تناسبی که کادر آموزنده پیداکنیم و بتوانیم مدرسه بسازیم مسلما در این راه فعالیت خواهیم کرد.

افراد مملکت ما باید خودرا آماده کنند که در آینده قسمتی از چرخ عظیمی راکه باید بیش از پیش بکار بیافتد بگردانند روز بروز افراد هر مملکتی در دنیا بیشتر حسبه‌تخصصی و حرفه‌ای پیدا میکنند و ما هم‌طبعا مراقب خواهیم بود که از این حیث آنطور که شایسته است اقدام‌کنیم.

ساعت یك و نیم بعداز ظهر جلسه مصاحبه مطبوعاتی ارباب جراید تهران و شهرستانها در پیشگاه همایونی پایان یافت .

چهاردهمین سال اقلیم

روزنامه‌اقلیم اخیراوارد چهاردهمین سال انتشار خود شده‌است .

ما موفقیت آقای مصطفی قاضی‌زاده مدیر روزنامه اقلیم وکارکنان آنرا درادامه خدمات مطبوعاتی خواستاریم.

خروج

آقای دکتر مسعود میرشهیدی‌روز گذشته ایران را بمقصد امریکا ترك گفت .

ورود

آیت‌الله حاج سید حسین ناجی پس از زیارت بیت الله از مکه معظمه به تهران بازگشت .

آقای دکتر خسرو نامداران که‌جهت مطالعات پزشکی باروپا رفته بودبتهران باز گشت .

عمل جراحی سرطان شناس‌جهانی درتهران

پروفسور کانلی هنگام عمل جراحی دربیمارستان پهلوی «روی کلاه پروفسور کانلی با علامت بعلاوه مشخص شده است »

صبح امروز پروفسور «جان کانلی» استاد دانشگاه کلمبیا و رئیس بخش سرطان سرو گردن و یکی ازشخصیت های معروف و جراحان بین المللی در موسسه تاج پهلوی (انستیتو سرطان) یکی از مهمترین عملهای جراحی را بر روی دختر ۲۲ ساله بنام «هما مطلب» انجام داد این عمل مهم بوسیله‌پروفسور «جان کانلی» در حضور عده‌ای از پزشکان و متخصصین جراحی و سرطان دانشگاه و پزشکان دیگر در روی‌غده «پاروئید» بیمار انجام شد .

بیمار مزبور از ساعت هشت صبح تا ساعت یازده وده دقیقه در زیر عمل بود وعمل با موفقیت انجام گرفت.

پروفسور «جان کانلی» بنا بدعوت دانشگاه تهران آمده است واز روز دو شنبه تا کنون سخنرانی ها و کنفرانس های مفیدی د رانجمن ایران وامریکا و موسسه تاج پهلوی ایراد کرده است . دکتر کانلی دیروز نیز دو عمل مهم دیگر بر روی دو بیمار سرطانی در موسسه تاج پهلوی انجام داد که با موفقیت به پایان رسید .

بدینوسیله فوت مرحوم دکتررضا بانکی‌را بخانواده‌محترم بانکی بخصوص دوستان‌عزیزم آقایان ناصر وعباس‌تسلیت عرض میکنم آ-۸۴۸۷ **محمد عطاردیان**

پزشکان بخش جراحی پلاستیك بیمارستان امیر اعلم با کمال تاسف مصیبت وارده به‌فامیل محترم اصانلو بویژه به جناب آقای دکتر اصانلو استاد محترم دانشگاه‌تسلیت عرض نموده بقاء و سلامتی خانواده محترم را از خداوند مسئلت دارند از طرف پزشکان‌بخش پلاستیك دکتربحری

مصیبت وارده را بخانواده محترم بشیری مخصوصا به آقای سیدجلال بشیری‌که‌از اعضاءمحترم صنف باطریساز و شرکت سهامی باطری ایران می‌باشند وبه برادران‌ایشان صمیمانه تسلیت میگوئیم

مجید امیری نوری -تقی درخشان - غلامحسین‌کشمیریان

کلافه دوبله بفارسی - ویستاویژن رنگی - با شرکت: جری‌لوئیس-دین‌مارتین زوج معروف‌کمدی جهان درسالن سینما نیاگارا مجهز بدستگاه خنك‌کننده ارکاندیشن آ-۱۱۱۲۰

درسالن زیباوخنك سینما فری که مجهز بدستگاه تهویه مطبوع می‌باشد از صبح پنجشنبه فیلم بدیع و نوظهور بی ستاره‌ها آ-۱۱۱۱۸

اطلاعات

از ساعت شش بعد از ظهر دیروز بمناسبت بازگشت بانو قمر ناصر مدیر عامل جمعیت ۱۷دی از آلمان غربی مراسم با شکوهی در حضور والاحضرت شاهدخت اشرف پهلوی ریاست عالیه جمعیت هفده دی در تالار فرهنگ برگزار گردید .

در مراسم این جشن آقایان دکتر کاسمی وزیر مشاور وناصر وزیر دارائی وعده‌ای از شخصیت های کشوری حضور داشتند .

در ساعت ۷بعدازظهر والاحضرت شاهدخت اشرف‌پهلوی بتالارفرهنگ آمدندوبرنامه جشن آغازگردید .

پس از نواختن سرود شاهنشاهی وسرود هفده دی بانو قمر ناصر گزارش سفر خودرا قرائت نمود .

سپس چندبرنامه آواز بهمراهی ارکستر هنرهای زیبا توسط خانم منیروکیلی وآقای احمد ابراهیمی اجرا گردید .

اظهارات خانم ناصر را بعدا برای استحضار خوانندگان محترم چاپ خواهیم کرد .

درعکس بالا خانم‌قمر ناصر هنگام معرفی اعضای جمعیت هفده‌دی بحضور والاحضرت دیده میشود

درباغ ییلاقی شرکت نفت

آقای انتظام مدیر عامل شرکت ملی‌نفت ایران برحسب معمول سالیانه دیشب ضیافتی در باغ ییلاقی شرکت (الهیه) ترتیب داده بود که علاوه بر اعضای هیئت‌رئیسه ایرانی و خارجی شرکت ملی نفت وکنسرسیوم هیئت دولت و جمعی از نمایندگان سیاسی خارجی ، سناتورها و نمایندگان مجلس شورایملی ومدیران جراید و بسیاری از محترمین بابانوان خود درین ضیافت سالیانه مدیر عامل شرکت ملی نفت حضور داشتند و آقای انتظام وبانو از مدعوین پذیرائی می‌نمودند .

پیش‌بینی وضع هوا

پیش بینی هوای ایران تا ظهر فردا طبق گزارش‌اداره پیش بینی کل هواشناسی بدینقرار است :

هوای شهر تهران و نواحی اطراف آن در شب کمی ابری پیش بینی میشود .

هوای سراسر سواحل دریای مازندران و اطراف آن صاف و گاهی که ابری خواهد بود ، هوای سایر نقاط صاف پیش بینی میشود و ضمنا درجه حرارت تغییر محسوسی نخواهد داشت .

حد اکثر درجه حرارت هوای شهر تهران در روز گذشته ۳۷ درجه سانتیگراد و حداقل آن ۲۴ درجه سانتیگراد بالای صفر (دودرجه سردتر از روز قبل) بوده است .

گرمترین نقاطی که ایستگاه هواشناسی دارند در بیست و چهار ساعت گذشته شهر آبادان باحداکثر ۴۹ درجه سانتیگراد و سردترین نقاط شهر کرمانشاه با حداقل ۱۳ درجه سانتیگراد بالای صفر بوده است .

انتخابات هیئت‌مدیره جبهه مطبوعاتی متفق

طبق ماده ۱۳ آئین‌نامه جبهه مطبوعات متفق ایران عصر پریروزانتخابات هیئت‌مدیره‌بشرح‌زیرتجدید گردید .

آقایان میراشرافی مدیرروزنامه آتش بریاست هیئت مدیره ـ محسن موقر مدیرروزنامه مهرایران‌نایب‌رئیس ـ قاسم مسعودی مدیر روزنامه پست‌تهران مدیر عامل ـعلی سپهر مدیر روزنامه واهمه سخنگوی جبهه ـ کاظم مسعودی مدیر روزنامه آژنك خزانه‌دار ـ سید محمد بنی‌احمد مدیر روزنامه آذرین دبیر جبهه .

علیه رئیس سابق حسابداری اداره‌کل بنادر ومعادن و صندوقدار این اداره‌کیفرخواست صادر شده است

امروز کسب اطلاع شد که علیه رئیس سابق حسابداری اداره کل بنادر کیفر خواست صادر وبدادگاه تسلیم شده است .

سخنگوی وزارت دادگستری در این باره اظهار داشت . در تاریخ سوم اسفند سال پیش بموجب اعلام تلفونی آقای معاون وزارت راه بدادستان‌دیوان کیفر دائر بوقوع اختلاس در صندوق حسابداری بنادر و کشتی رانی رسیدگی به بازپرس شعبه چهار داد سرای مزبور ارجاع شد ودر نتیجه معلوم شد که در زمان تصدی آقای سید علی‌لواسانی رئیس پیشین حسابداری اداره کل‌بنادرو کشتی رانی بامضاء نامبرده و آقایان محمد رضا قادری معاون وسیف اله مهرابی صندوقدار اداره مزبور با صدور ۲۲ فقره چك بدون رعایت تشریفات و مقررات مالی بمبلغ هشت میلیون وهفتصدوششهزار و هشتصدو یازده ریال وجه نقد از حسابهای بنگاه سابق کشتی رانی و بنادربرداشت و حیفو میل گردیده

" " ضمنا بموجب اعلام وزارت کشاورزی رئیس پیشین حسابداری اداره کل بنادر کشتی رانی متهم به اختلاس مبلغ ۱۳۶۸۲۵ ریال در زمان تصدی ریاست حسابداری بنگاه کل آبیاری بوده‌که دراین موردنیزباانجام تحقیقات و صدور قرار مجرمیت کیفر خواست تنظیم شده است و هرسه نفر مزبور از نظر اهمیت جرم زندانی می باشند .

تعطیل فردا

فردا بمناسبت تصادف باروز عید سعید غدیر خم کلیه ادارات و موسسات دولتی وملی تعطیل است روزنامه اطلاعات نیزبهمین جهت منتشر نخواهد شد .

خطر کودتا آرژانتین را بشدت تهدید میکند

بوئنوس‌آیرس ـ آسوشیتدپرس ـ گزارشهای رسیده حاکی است که امروز آرتور فروندیزی رئیس جمهور آرژانتین برای تشکیل یك کابینه جدید کوشش خواهدنمود. فروندیزی درحال حاضر بانهایت جدیت سعی می‌نماید که از یك کودتای نظامی در کشور جلوگیری کند .تمام افراد کابینه فروندیزی روز دوشنبه براثر فشار رهبران نظامی‌استعفادادند .نظامیان ازسیاست اقتصادی فروندیزی ناراضی هستند وویرا متهم میسازند که باپرون دیکتاتور سابق آرژانتین همکاری میکند .نظامیان درخواست دارند که تمام عناصر طرفدار پیرون از کابینه و دستگاه دولتی و پستهای مهم‌اخراج گردند واخطارنموده‌اند که اگر نظریات آنها انجام نشود دست بکودتا خواهند زد.یکی از علل‌نارضایتی ازفروندیزی نیز اینستکه‌وی‌برای توسعه‌اقتصادیات ونفت‌کشور کمپانیهای خارجی را به‌آرژانتین دعوت کرده است. کمپانیهای مزبور بیشتر آمریکائی هستند .بهرحال اکنون خطر کودتا آرژانتین را تهدید میکند . نارضائی بیشتر درمیان افراد نیروی دریائی توسعه یافته است. دریاسالار ایساك روجاس رهبر نیروی‌دریائی که حکومت ژان پیرون رابرانداخت اعلام نمود که فروندیزی‌باید استعفا کند تااز کودتا جلوگیری شود. وی گفت‌اگر فروندیزی کنارنرود طی چندروز یاچندهفته آینده بایك کودتا مواجه خواهدشد .

۱۳ افسر کمونیست عراقی دستگیر شدند

قاهره ـ خبرگزاری فرانسه ـ روزنامه الاخبار چاپ قاهره در شماره‌امروز خود نوشته است که ۱۳ نفر دیگر از افسران کمونیست عراق بدستور ژنرال قاسم بازداشت گردیده‌اند .

الاخبار میافزاید که اوضاع عراق روز بروز وخیم‌تر میشود و اکنون قاسم برای ادامه مبارزه خود با کمونیستها بیش از پیش بحزب دموکرات ملی متکی شده است .

واکسن ضد فلج جدید :

واشنگتن ـ رویتر ـ طبق‌گزارشی که درکنگره بین‌المللی دانشمندان مطرح‌شده‌واکسن جدیدی برای مبارزه با فلج تهیه شده است که یکبار استفاده از آن کافیست .

واکسن جدید افراد را در برابر سه نوع «ویروس» فلج مصون‌میکند.

کنفرانس سران کشورهای عربی

عمان ـ خبرگزاری فرانسه ـ پنج کشور عربی تاکنون موافقت خودرا جهت شرکت در کنفرانس وزرای خارجه اعضای جامعه عرب اعلام داشته‌اند . این کشور ها عبارتنداز: اردن ـ عربستان سعودی ـ لبنان ـ جمهوری متحده عربی و یمن در نهم مارس گذشته شورای جامعه عرب تصمیم گرفت که سران کشورهای عربی عضو جامعه عرب کنفرانسی جهت بررسی مسئله فلسطین وروابط خود با اسرائیل تشکیل دهند .

ضمنا قرار است جلسه فوق العاده وزرای خارجه شش کشور عربی‌بزودی جهت بررسی مسئله مهاجرت‌یهودیان به اسرائیل و مقاصد آن دولت درکانال سوئز تشکیل شود .

شش کشور مزبور عبارتند ازاردن عربستان سعودی ـ لبنان ـ جمهوری متحده عربی و سودان . محل وموعد کنفرانس هنوز تعیین نشده است .

شورای‌عالی پنبه منحل میشود

امروز گفته شد که شورایعالی پنبه در آخر مهرماه منحل خواهدشد ودرنظراست که وظایف وبودجه آن بین وزارت بازرگانی و کشاورزی تقسیم شود .

آخرین خبر تا ۴ بعدازظهر

شهردار اصفهان استیضاح شد

آخر وقت امروز خبرنگار ما تلفنی از اصفهان اطلاع داد در جلسه انجمن شهر اصفهان که آخر وقت امروز تشکیل گردید یکی از اعضای انجمن شهر بنام فرج‌اله زمانی ، شهردار این شهرستان را استیضاح کرد.

علت استیضاح نمایندهٔ مزبور این بود که یکی از اعضای انجمن شهر قسمتی از زمینهای شهرداری راکه‌درساحل زاینده‌رود میباشد غصب کرده‌و شهردار برای استرداد زمینهای مزبور اقدامی بعمل نیاورده بود . طبق ماده ۳۸ قانون شهرداریها سه نفر از اعضای انجمن شهر برای ساعت پنج بعد از ظهر امروز تقاضای تشکیل جلسه فوق‌العاده انجمن شهر را نموده‌اند.

هیئت دامپزشکی پیمان بغداد دراصفهان

بنابگزارش تلفنی آخر وقت امروز خبرنگار ما از اصفهان اعضای هیئت دامپزشکی پیمان بغداد باتفاق تیمسار سرلشکر ایزدپناه باصفهان وارد شدند وبرای بازدید از عملیات دامپزشکی وامور دامی عازم قراء اطراف این شهرستان گردیدند .

هیئت‌مزبور فردا بعداز ظهر بتهران مراجعت میکنند .

قربانیان تصادف اتومبیل

طبق گزارش تلفنی آخر وقت امروز خبرنگار ما از آبادان اتومبیل سواری شماره ۱۴۰۰ موقت مدل ۵۹برانندگی غلامحسین‌یان وبسرنشینی دونفر مردو یکنفر زن در جاده کوت عبدالله با کامیون شماره ۴۳۶۷ برانندگی عبود جلالی تصادف کرد در این تصاف یکی از سرنشینان اتومبیل بنام شاطر حسین آناجان سپرد ودو نفر دیگر بنام غلامحسین‌سلطانی وبانو افسر بشدت مجروح شدند .

کودك ۷ساله‌ای قربانی تصادف باکامیون شد

گزارش آخر وقت امروز خبرنگار ما از تبریز حاکی استکه کامیون شماره ۲۴۹۳۵ برانندگی میر مرتضی امیر نوتا چ‌هنگام عبور از خیابان سید حمزهٔ تبریز با کودك هفت ساله‌ای بنام کریم یاس تصادف کرد وکودك مزبور را بقتل رسانید .

برنده جایزه مابعد جایزه ممتاز معلوم شد

دوساعت بعداز ظهر امروز خبر نگار ما تلفنی از تبریز خبر داد که برنده ده هزار تومان جایزه بلیط مابعد بلیط برنده جایزه‌ممتازمعلوم شد وی حسن‌علیزاده قره‌بایلو نام داردوکارمندرتبه۹ شهربانی تبریزمیباشد

تقاضای چهل درصد کارمندان سازمان برنامه

ظهر امروزعده‌ازکارمندان سازمان‌برنامه‌بموسسه اطلاعات آمده‌ودرحالی که رونوشت و نسخه هائی از نامه‌های سرگشاده خودرا که بحضورملوکانه و مقامات دولتی نوشته‌اند دردست داشتند اظهار میکردند که‌اکنون ۶۰ درصد از کارمندان سازمان برنامه از قانون استخدام استفاده میکنند و ۴۰ درصد بقیه هم افرادی هستند که از وزارتخانه‌ها بسازمان منتقل شده‌اند و حق اینست که قانون تبدیل عنوان کارمندان شامل حال این چهل‌درصد هم بشود .

یخچال ۸فوت و۶فوت و بادبزن سقفی جنرال الکتریك انگلستان وارد شد

بمشتریان محترمیکه یخچال وبادبزن سقفی مارك G.E.C. را پیش خرید نموده وبیعانه پرداخته‌اند اطلاع میدهدکه برای تحویل‌کالا بشرکت سهامی مهندسی‌رباك واقع درخیابان شاهرضا جنب سینما رویال مراجعه فرمایند.

آ ـ ۱۱۰۳۸ تلفن ۶۹۴۸۰

پارك‌نو ـ دروس

از امشب و هرشب آوازخوان معروف فرانسوی

ایرن لوکارت

با آواز خود شما را محظوظ وسرگرم میدارد

خواهشمند است از سه‌راه ضرابخانه که نزدیکترین و بهترین راه برای رسیدن بپارك‌نو میباشد استفاده فرمائید

۱ـ۳ آ ـ ۱۱۱۷۰

شرکت سهامی ماستر به‌این مکان انتقال یافت

شاهرضا ـ میدان فردوسی شماره ۳۶۸ تلفن ۴۶۵۲۷

۱ـ۵ آ ـ ۸۱۶۷

رستوران هتل پازارگاد

بابهترین وسائل آماده پذیرائی است

انتهای خیابان ویلا خیابان سپند شماره ۴۰ تلفن۶۶۰۷۹

۱ـ۳ آ ـ ۸۰۷۵

دکتر خسرو نامداران

از مسافرت مراجعت و برای پذیرائی آماده است ۱ـ۲ آ ـ ۱۱۱۱۶

کاباره شهرزاد

در

اکاپولکو

ACCAPULCO

سه‌راه ونك جاده‌پهلوی داخل خیابان ونك

بمناسبت شدت‌گرمی هوای تهران برای رفاه حال‌مشتریان محترم مدیریت کاباره شهرزاد برنامه‌کامل وسرویس خود را از امروز به باغ زیبای آکاپولکو منتقل می نماید دوهیئت ارکستر کامل ودوساعت برنامه سرگرم‌کننده و جالب بدون توقف . ورود آزاد

شام ـ منو ـ آلاکارت ـ کمترین‌بهاء ۱۵۰ریال

تلفن ۳۲۶۵۹ ـ ۳۶۶۵۷

شرکت بین‌المللی ساختمان موریس نودسن برای کارگاه سدکرج چند ماشین نویس انگلیسی استخدام مینماید داوطلبین با دردست داشتن مدارك بکارگزینی‌شرکت واقع درکارگاه (کیلومتر ۲۱جاده‌چالوس) مراجعه نمایند .

۱ـ۲ آ ـ ۱۱۱۰۰

شرکت سهامی آسمان

تبریز ۱۰۰۰ ریال مشهد ۱۳۰۰ ریال بلیط مسافرت هوائی‌خودرا از شرکت سهامی آسمان تهیه‌فرمائید اول سوم‌اسفند تلفن ۳۷۷۷۷

روشنفکر

بمناسبت جشن هفتمین سال تولد خود فردا دسته گل زیبائی بشما تقدیم میکند

پایان جنگ بزرگ

مرضیه ـ دلکش

نتیجه رفراندم بزرگ

هنرمند دلخواه من کیست ؟

مرضیه هنرمند دلخواه خودرا معرفی میکند

شما از خواندن نوشته مرضیه غرق در حیرت خواهید شد

بهترین خواننده وبهترین هنرپیشه ایران چه کسی است ؟

۵۷۳۴۲ نفر

باین سؤال جواب داده اند

مردیکه هزار قلو میسازد یک داستان حیرت انگیز و بی سابقه که چند میلیون نسخه از آن در اروپا و امریکا بفروش رفته است .

من جاسوس هیتلر در ایران بودم کتابی که توسط یکی از جاسوسان هیتلری که با چتر نجات در ایل قشقائی فرود آمده ، نوشته است .

شهر هفت دروازه شهری که ما آنرا در قلب تهران کشف کرده‌ایم ومثل پاریس و نیویورک ولندن خواب شبانه ندارد

در جشن هفتمین سال تولد روشنفکر عروس مطبوعات ایران شرکت فرمائید

امروز در تهران و فردا در شهرستانها

ژرژگتاری به‌تهران آمد

واز فردا شب

بلوگت

برنامه های جالب خودرا اجرا خواهد نمود

جاده شمیران ـ پل رومی ـ تلفن ۸۱۰۶۶

آ ـ ۱۱۱۸۰

سپید و سیاه

این جمعه سپید وسیاه

برای جلب‌اعتماد بیشتر خوانندگان عزیز برای نشان‌دادن بهترین ذوق وابتکار . شماره ممتاز تیرماه سپیدو سیاه

رادر بیشتر ازصد صفحه منتشر میکند برای اینکه قبول کنید شماره ممتاز سپیدوسیاه واقعا بینظیر است قسمتی‌ازمطالب‌آنرابنظرشمامیرسانیم:

الف ـ رپرتاژها

۱ـسربازان آلمانی‌درجنك ازفرط‌سرما شریانهای‌خودرا پاره‌میکردند.

۲ـچگونگی تشییع جنازه کلنل محمدتقی‌خان .

۳ـخاطرات یك هیئت اطریشی که بجنك شورشیان‌مائومائوافتاد .

۴ـمردیکه دوازده هواپیمای شخصی ،بیست‌وسه‌اتومبیل،هشت‌کشتی، ویازده کارخانه دارد ونه‌تن از ستارگان مشهور سینما را باپول خریده است کیست ؟

ب ـ دانستنیهائی از :

۱ـمطالب جنسی راچگونه باطفال بیاموزید؟

۲ـچه‌وزنی برای تناسب اندام بانوان متناسب است؟

۳ـسیگاردوست نزدیك سرطان .

۴ـاز عشق‌افلاطونی چه‌میدانید ؟

ج ـ نوولهائی فرنگی وایرانی

بودای طلائی ،نخستین عشق ودختر پرومته .

د ـ فانتزی وکاریکاتور

زن وبازیچه ، بچه‌های باتربیت .

هـ ـ ادبیات و هنر

باران‌طلا، روزعلی ،فلسفه ادبیات و هنروده‌ها مطلب سینمائی ، هنری ،ورزشی ،مکتب زندگی، جهان کودك و...تابلوی «تابستان» و «شکوه ییلاق»و یك تابلوی پنج‌رنك که مطمئنا قاب خواهید کرد

بالین همه قیمت همان پانزده ریال است