اطلاعات

یکشنبه ۲ اسفندماه ۱۳۴۹
شماره ۱۳۴۲۶
سال چهل وپنجم
تکشماره ۵ ریال

۳۲ صفحه

باحمله متقابل ویتنام شمالی خونین‌ترین نبردها درهندوچین آغازشد

۳ گردان ویتنام جنوبی در لائوس بمحاصره کمونیستها افتاد

در جریان حمله ارتش ویتنام‌جنوبی به لائوس ودر پایگاههای‌اطراف «خه‌سان» در ویتنام جنوبی درچند روزگذشته‌چند انبار‌اسلحه‌کمونیستها بدست سربازان ویتنام‌جنوبی و آمریکا افتاده است . در عکس تعدادی از سلاحهای‌کشف شده کمونیستهادیده‌میشود.

سربازان ویتنام جنوبی درمحاصره‌ارتش‌ویتنام شمالی از لحاظ مواد غذائی در مضیقه قرار گرفتند ۶۰۰ سربازویت نام شمالی کشته و ۶ هلیکوپترامریکائی سرنگون‌شدند در صفحه ۲

لایحه خدمت وظیفه عمومی مجددا اصلاح شد

مشمولان متأهل معاف دائم میشوند

حد نصاب سن استفاده ازمعافیت تحصیلی کاهش یافت در صفحه ٤

در تیراندازی ویلای سیلواکوشینا ۲ مرد ویک زن کشته‌شدند

درصفحه ۲

بهای بلیط قطار تهران-مشهد اضافه میشود

* قیمت های جدید از بیستم اسفند اجرا میشود
* قطارهای سریع‌السیرمشهد واگن درجه سه نخواهد داشت درصفحه آخر

درصفحات مخصوص پنجاهمین سال کودتای سوم‌اسفند:

قسمت‌دوم‌سرمقاله‌ما را راجع به پنجاهمین‌سال کودتای سوم حوت تحت عنوان (نیم‌قرن‌گذشت) درصفحه دوم ملاحظه فرمائید .

من بخواست خدا برای نجات میهن قیام کرده‌ام

این بانك رسای رضاشاه کبیرسردار بزرك‌ایران بود . درصفحه ۱۱

نخست‌وزیر وقت در خاطرات خود می نویسد:

رضاشاه دوسیه نفت را توی بخاری انداخت

شاهنشاه فقیدگفت : حاضرم کار با انگلیس به‌اسلحه بکشدولوجانم درخطر باشد در صفحه ۱۶

روز سوم اسفند چگونه واردتهران شدیم

دوخاطره ازسپهبدیزدان‌پناه وسپهبدجهانبانی درصفحه ۲۳

بموجب اصلاحیه‌های قانون استخدام

صاحبان ۶۵ شغل کارگری کارمندرسمی شناخته میشوند

لیست این‌مشاغل‌ازطرف سازمان امور اداری به وزارتخانه‌ها ارسال شد در حدود ۲۰۰ هزار حکم جدیدبرای‌کارمندان صادر میشود در صفحه ۲۹

۴۰ هزار نفراز فرهنگیان ترفیع میگیرند

در صفحه ٤

۴ هزار فرستنده رادیوئی خبر حمله اتمی را پخش کردند

آژیر اشتباهی حمله اتمی سراسر امریکارابهم ریخت

*میلیونهانفر وحشت‌زده به‌پناهگاههای اتمی‌فرار کردند .
*رادیوهای‌امریکااشتباها خبر دادند که نیکسون وضع فوق‌العاده اعلام کرده است
در صفحه ۳۰

تظاهرات ۱۰۰ هزار نفری درانگلستان

در صفحه چهارم

کارمندان دولت انتقادهای نخست‌وزیر را تأیید میکنند

* یك‌کارمند : من ازحرفهای نخست وزیر خوشم آمد تکلیف این چند شغلی ها را باید روشن ترد در صفحه ٤
* یك‌رئیس کارگزینی : وقت مابیشتر صرف نامه‌نگاری به‌سازمان امور اداری میشود
* یك‌دبیر : چند هزار تومان حقوق بگیر ها از قانون استخدام مستثنی هستند !

سپیده دم امروز در رضائیه

یك قاچاقچی تریاك تیرباران شد

دادگاههای نظامی ۱۱ قاچاقچی تریاك وهروئین را به حبسهای طویل‌المدت محکوم کردند
در صفحه ۲۹

بودجه باهمه ارقام اضافی تورمی نخواهد بود

بعلت گشایش مالی اسنادی‌که مسکوت مانده‌بود بجریان افتاد . در صفحه ٤

دادگستری برای تهران وشهرستانها کارمند استخدام میکند

وزارت دادگستری تصمیم گرفت برای تکمیل کادر اداری خود در مرکز و شهرستانها ، سپاهیان دوره اول خدمات دادگستری‌را که خدمت‌سپاهی‌آنان خاتمه‌یافته و همچنین سپاهیان دوره دوم خدمات دادگستری را که هم‌اکنون مشغول خدمت‌در واحدهای‌قضائی شهرستانها هستند و خدمت آنها در فروردین ماه سال ۱۳۵۰ پایان میابد ، از طریق امتحان ومسابقه استخدام کند .

این عده براساس مفاد قانون استخدام کشوری ، و برای‌مشاغل اداری (تقریرنویسی ،اداری ، منشی) و مشاغل تخصصی مالی (حسابدار و تحویلدار) استخدام میشوند . داوطلبان تا بیستم‌اسفند ماه باید فرمی را که بعدا اعلان خواهد شد پر کنند و به اداره کارگزینی وزارت دادگستری‌ارسال دارند .

یک مقام مطلع گفت آن عده از سپاهیان خدمات دادگستری که در امتحانات‌ادواری سازمان امور اداری واستخدامی کشور قبول شده‌اند از امتحان مسابقه معاف خواهند بود .

آگهی قبول داوطلب‌تخصصی دررشته بیماریهای کودکان دانشگاه تبریز در صفحه ۹

سگها و اسبها اززلزله خبر داشتند

چند لحظه قبل از وقوع‌زلزله اخیر لوس انجلس سگها ازگلو ناله‌میکردندو اسبها شیهه‌میکشیدند و می‌خواستنداز‌اصطبلهافرار کنند

درصفحه ۳

الاغ شیرافکن باغ وحش مشهد در بورس افتاد!

آخرین قیمتی‌که برای این الاغ پیشنهاد شده است ۶ هزارو ۵۰۰ تومان است

درصفحه ۳۰

قطعنامه شنبه یکم اسفندماه ۱۳۴۹ رؤسا و اعضای هیات‌های مدیره اتحادیه‌های صنفی پایتخت

در تاریخ شنبه یکم اسفند ماه ۱۳۴۹ روسا و اعضاء هیاتهای مدیره اتحادیه‌های‌صنفی‌پایتخت بمنظورادای وظیفه‌وسپاسگزاری از مراحم و رهبری های شاهنشاه آریامهر در تامین‌حق حاکمیت ملی در جهت استیفای حقوق حقه ملت ایران ازمحل بزرگترین منبع مالی طبیعی‌خود یعنی نفت ، دراجتماعی بزرك گرد آمدند و ضمن تجلیل از پایمردیهای پرچمدارانقلاب‌ایران قطعنامه زیر را صادر نمودند :

۱ـ ما روسا و اعضاء هیاتهای مدیره اتحادیه های صنفی به نمایندگی از طرف‌اعضاءاتحادیه خود بعنوان فشرده ترین گروه شهری کشور در پیشگاه‌خداوند بزرك سوگند یادمینمائیم که پیوسته درراه مبانی حکومت مشروطه سلطنتی جانبازبوده و رسالت خویش‌را درایفای‌وظایف ملی‌وانقلاب سفیدشاه و مردم تا آخرین قطره خون‌خودبمنصه ظهور برسانیم .

۲ـ ما اعضاء کنفرانس در این دقایق حیات بخش ملی که تحت رهبری شاهنشاه آریامهر دولت شاهنشاهی توانسته است به بزرگترین موفقیت های تاریخی در مساله نفت نایل آید صادقانه‌ترین‌وصمیمانه‌ترین سپاسها را بخاکپای مقدس شاهنشاه آریامهر پرچمدار کبیر انقلاب مقدس شاه و مردم‌تقدیم داشته و رجاءواثق داریم که‌در پرتو این پیروزی مهم تاریخی، ملت ایران خواهد توانست به آرمانهای بلند و مقدس‌شاهنشاه آریامهر در رشد و پیشرفت اقتصادی و صنعتی بیشتری نایل گردید . مجد و عظمت دیرین را بدست آوریم .

۳ـ ما روسا و اعضاء هیاتهای مدیره اتحادیه های‌صنفی‌پایتخت در این محل‌مقدس سوگند یاد میکنیم که برای پاس داشتن زحمات و کوششهای شاهنشاه آریامهر ، پاسدارانی‌جانبازبوده و قدرت اقتصادی وصنعتی کشور را از هر نظر مصون و محفوظ از تعرض بیگانگان نگاه داریم.

٤ـ ما روسا و اعضاء هیات‌های مدیره اتحادیه های صنفی پایتخت متفقارجاء واثق داریم که افزایش رشد اقتصادی و درآمد سرانه کشور ناشی از رهبری قاطع شاهنشاه آریامهر در هدایت برنامه های اقتصادی بوده و جمعا ملهم از اصول مقدسی است که در منشور انقلاب ایران تجلی کرده‌است.

۵ـ ما شرکت کنندگان‌دراین کنفرانس که‌بمنظورسپاسگزاری از کوششها و زحمات شاهنشاه آریامهر در تامین حقوق ملی برگزار شده است متفقا ندادر میدهیم که در دقایق زندگی خویش به عوامل بیگانه مهلت و مجال دخالت را در اموردخلی نداده و بدنبال پرچمدار انقلاب ایران منافع ملی خود را برتر از هر مساله دیگری‌تلقی‌خواهیم کرد .

٦ـ ما روسا و اعضای‌هیات‌های مدیره‌اتحادیه های‌صنفی‌پایتخت در این مکتب انقلابی بعنوان پاسداران انقلاب مقدس ایران سوگند یاد خواهیم کرد که دقیقه‌ای از وظیفه پاسداری‌غافل نخواهیم بود و هر صدای غیر انقلابی را در نطفه خفه خواهیم کرد .

۷ـ ماروساوعاضای‌هیاتهای‌مدیره اتحادیه های صنفی پایتخت‌هفته اول ماه اسفند ۱۳۴۹ را بعنوان هفته جشن و سروراصناف کشور اعلام کرده و بابرگزاری‌مراسم جشن وسرور سپاس خویش‌رااز سخت کوشیهای‌شاهنشاه آریامهر در تامین منافع ملی ابراز و از رهبری معظم‌له در تامین حق ملتهای صاحب نفت تجلیل می نمائیم .

پیشگاه مبارك شاهنشاه آریامهر

چاکر مباهی است پیروزی درخشان وتاریخی‌اوپك را به پیشگاه آن رهبر خردمند وملت ایران تهنیت‌عرض نماید. دبیرستان ایران‌ما ـ جان‌نثار هوشنك‌ملك‌آرا

آهای مردم تهرون همه بدونین
(کایزر) لاله‌زارنو از اول اسفند تا ۲۰ روز
چینی و بلورآلمانی و سویسی حراج میکند

شماره ۱۲۴۲۰ تاریخ ۲۵ر۱۱ر۴۹

شهرداری بندربوشهر

اطلاعیه‌شهرداری بندربوشهر
در صفحه ٥

پیروزی درخشان ایران‌درمباررات نفتی را که باراده وارشادمدبرانه شاهنشاه عظیم‌الشان ایران‌بدست آمده بحضور ملوکانه‌و ملت‌ایران صمیمانه تبریك عرض مینمایم.
مدیر عامل شرکت تعاونی خبازان گرگان : حاج صاحب‌زاهدی

شماره ۳۲۱۱۰ ـ تاریخ ۲۹ر۱۱ر۴۹

اخطار شهرداری آمل

همشهریان عزیز

پیروآگهی شماره ۲۶۱۷۳ ـ۵ر۱۰ر۱۳۴۹ وآگهی‌های‌مکرر قبلی بدینوسیله باردیگر باطلاع کلیه‌صاحبان‌اراضی‌وساختمانهای‌واقع در داخل‌محدوده قانونی شهر آمل می‌رساند که حداکثر یك ماه‌به پایان مهلت‌قانونی پرداخت‌عوارض نوسازی‌وبرخورداری‌ازصدی ده‌جایزه مقررباقی‌مانده است . بدیهی‌است که‌چنانچه دراین فاصله‌اقدام‌به‌پرداخت عوارض مربوطه نفرمایند مجبور به پرداخت اصل‌عوارض باضافه صدی ۹ جریمه قانونی خواهند بود . بنابراین انتظاردارد که ازاین فرصت مناسب حداکثر استفاده را بفرمایند تامشمول پرداخت جریمه نشوند یقین‌دارد که در این مورد نهایت همکاری‌را باشهرداری می فرمایند .

شهردار آمل : رضا ایزدی
آ ـ ۷۶۷۵۸

مراکز اجتماعی و فرهنگی شهرداری پایتخت
در خدمت مردم
پارك یوسف‌آباد
تلفن ۶۲۸۸۴۶
پارك نارمك
تلفن ۷۹۳۰۰۳
پارك نازی آباد
تلفن ۵۸۱۵۹۲
درمراکز فوق‌برای‌استفاده‌اهالی کلاسهای خیاطی و گلسازی‌وماشین نویسی نیز دایروسالن های آن برای برگزاری مراسم جشن و میهمانی آماده‌است .
آ ـ ۶۷۵۷۶ ۱ـ۲

قابل توجه‌پزشکان محترم کشور
شرکت سهامی لابراتوارهای فایزر افتخار دارد که یکی دیگراز ثمرات تحقیقات و تجسسات دامنه‌دار فایزر امریکارابنام
سینکوان Sinequan
تقدیم جامعه‌پزشکی ایران‌نماید.
Sinequan ازامروز در داروخانه‌های سراسر کشور در دسترس اطباء محترم می باشد.

کنفرانس ماهیانه ایستگاه تحقیقات پزشکی بابل

وابسته به انستیتو تحقیقات بهداشتی‌دانشگاه تهران
روز سه شنبه چهارم اسفند ماه ساعت ۷ر۵ بعد از ظهر درمحل ایستگاه برقرار است .از عموم همکاران محترم‌دعوت میشود که در این جلسه علمی که تحت عنوان :«تازه‌هائی در باره سرطان »همراه‌با نمایش‌فیلم خواهدبود شرکت‌فرمایند.
ایستگاه تحقیقات پزشکی بابل

کارخانه شیر پاستوریزه تهران

باطلاع عموم مصرف کنندگان محصولات این کارخانه میرساند که با وجود کمبود تولید کره واینکه مقدار ناچیز تولید جواب مصرف شهر تهران را نمیدهد معذالك روزانه مقداری کره پاستوریزه در فروشگاههای فردوسی برای فروش عرضه میشود که به‌بهای هر قابل پانزده ریال برای مصرف کنندگان میباشد از مشتریان محترم تقاضا دارد بیش از یك قالب کره مطالبه ننمایند .

دعوت ازصادرکنندگان فرش ایران

پیرو آگهی های قبلی بمنظور بررسی و تصویب اساسنامه اتحادیه صادرکنندگان فرش ایران از عموم‌صادرکنندگان مزبور درخواست میشود که ساعت چهاربعداز ظهر روز شنبه‌هشتم‌اسفند ماه۴۹ درمحل‌اتاق بازرگانی وصنایع و معادن ایران (شماره۵۷ خیابان تخت‌جمشید)حضور بهمرسانند .

اتاق بازرگانی وصنایع‌و معادن ایران

فقط شیر پاستوریزه تهران بنوشید
زیرا شیر و لبنیات سالم غذای کهن سالان جهان است

سرمقاله

ایران بعداز کودتا

باوجود آنکه کودتای سوم حوت ۱۲۹۹ در ترکیب رژیم تغییری نداد و کابینه‌یی که براثر کودتا زمام امور را در اختیار گرفت یک کابینه غیر نظامی بود ، از همان بامداد روز سوم اسفند مردم ، در میان اجزاء دولت جدید و نظامیانی که تهران را فتح کرده بودند ، چهره قهرمان اصلی کودتا را بازشناختند و آنها که شم تیزتری داشتند خیلی زود دریافتند آثار واقعی کودتا بتدریج و از پشت سر ظاهر خواهد شد .

آشکار بود آن سرکرده بلند بالا و درشت استخوان قزاق که عنوان وزیر جنگ و فرمانده کل قوا را در دولت جدید احراز کرده بود و بانگاهی ژرف و نافذ در اوضاع مینگریست به این تغییر مختصر قانع نیست و بتهران نیامده است تا پستی بدست آورد و با طبقه حاکمه دمساز و شریک شود .

دیری‌نگذشت که این حقیقت از پرده بیرون افتاد . فرمانده قزاق و طراح کودتای سوم اسفند چند سالی با عنوان سردارسپه و مرد مقتدر حکومت پایه های قدرت خود را محکم کرد و پارمیی اصلاحات را با روش خاص خود آغاز نهاد تا آنکه سرانجام ، بعد از آنکه آفتاب عمر دولت قاجار غروب کرد، عصر پهلوی شروع شد و خاتم سلطنت بنام اعلیحضرت رضاشاه پهلوی نقش پذیر گشت .

طلوع سلطنت‌پهلوی در حقیقت دوره تجلی ترقیات سریعی بود که زمینه آن در همان فاصله چند ساله ، از کودتا تا سلطنت فراهم آمده بود . ترقیاتی که بناگهان چهره ایران را عوض کرد . غبار خمودی و بیحالی را از چهره مردم سترد، سازمان های اداری را شکلی و نظمی تازه بخشید ، دیپلماسی ایران را از آن حالت فلاکت بار که هر مامور کم اهمیت‌خارجی بخود حق میداد درین مملکت امر و نهی و شلتاق بکند نجات بخشید ، کاپیتولاسیون را که مایه ننگ و سرشکستگی ملت ایران بود ملغی کرد ، روابط ایران را با همسایگان بهبود بخشید و براساس دوستی و احترام مقابل استوار ساخت ، به اصلاحات شهری ، اصلاحات فرهنگی و اصلاحات اجتماعی آنچنانکه تنها از یک چنان مرد پولادینی ساخته بود اهتمام ورزید ، راه‌آهن، بانک ، دانشگاه و تاسیسات مختلف دیگر بنیاد نهاد . تجارت کشور را رونق بخشید ، صنایع جدید را بوجود آورد و من‌حیث‌المجموع آنچه را که برای ایجاد یک جامعه جدید ، یک ایران مترقی و نو لازم بود ، فراهم آورد .

پنج ـ شش سال بعد از جلوس‌اعلیحضرت رضاشاه‌دیگر ایران آن ایران روزگار پیش نبود . ایرانی که این سردار نامدار وطن در بامداد سوم اسفند ۱۲۹۹ برای نجات آن از چنگال عقب ماندگی و فقر و جهل و نفوذ نامشروع بیگانه بپاخاسته بود ، این زمان ایران دیگری بود و هر روز که میگذشت ببرکت همت و اراده و سعی و تلاش خستگی ناپذیر پادشاهی که بحق افسر کیانی برسر نهاده بود این سرزمین قیافه‌یی دیگر وروئقی دیگر بخود میگرفت ، تابجائی که رفته رفته توجه‌جهانیان به اصلاحات سریعی که در ایران صورت می‌گرفت جلب شده بود و نام قائد توانای ایران بعنوان نمونه یک رهبر نیرومند و اصلاح طلب و روشن بین و مال اندیش از مرز های کشور گذشته در سرزمین های دیگر احترام و توجه دیگران را برمی‌انگیخت .

هر چند که حادثه شوم سوم شهریور مانند سموم بیموقعی براین سرزمین تاخت آورد و نهال اصلاحاتی را که پادشاه مقتدر و مدبر ایران بمرحله بارآوری رسانیده بود دستخوش خزان قرار داد ، معهذا اصلاحاتی که طی دوران بیست ساله ـ از کودتای سوم اسفند تا حادثه سوم شهریور ـ صورت وقوع یافته بود چنان ریشه های اصیل و محکمی داشت که از گزند روزگار برآن تاثیر چندانی نرسید ، بویژه که میراث پدر را شاهنشاه خردمند ما به بهترین وجهی در جهت اعتلا وارتقاء پیش بردند و باینجا رساندند که امروز مایه فخر فرزندان این آب و خاک است .

مطبوع ترین چلوکباب
بهترین موزیک
خیابان پهلوی خیابان زرتشت
مدائن MADAEN
عالیترین سرویس
در سالن مجلل مدائن
تلفن رزرو ۶۲۷۱۲۰
پذیرائی از ساعت ۱۱:۳۰ الی ۱۵:۳۰

تیمسار سپهبد صنیعی وزیر محترم تولیدات کشاورزی و مواد مصرفی

اعضاء جمعیت دامپروران تهران و حومه از انتصاب بموقع و شایسته جناب آقای محمد رضاکوشا بسمت مدیر عامل ورئیس هیئت مدیره شرکت صنایع شیر خوشوقت بوده و صمیمانه‌تشکر مینماید: واین‌انتصاب بدین‌جهت اهمیت اقتصادی فوق‌العاده دارد که کارخانه شیر پاستوریزه تهران پس ازانتشار خبر فروش دچار هرج‌ومرج شدیدی شده‌بود که می بایست فورا جبران شود . چون آقای کوشا بروحیه‌فردفرد کارمندان و کارگران‌ودامپروران و طرز کارتمام پیچ‌ومهره‌های ماشین‌آلات آشنائی کامل دارد و متخصص کم‌نظیردراین رشته میباشند امیدواری کامل حاصل است که‌بوضع نابسامان موجود بزودی خاتمه داده‌و آرامش‌فکری تولید کنندگان شیر را تامین خواهند فرمود .

رئیس جمعیت دامپروران تهران‌وحومه ـ حاج‌صفرعلی اسدنژاد
آ ـ ۳۴۷۹۱

آگهی‌مجمع عمومی‌متخصصین اصلاح نباتات وژنتیک‌ایران

جلسه‌مجمع‌عمومی‌انجمن‌روزسه‌شنبه بیست‌و پنجم اسفند ماه۱۳۴۹ در ساعت سه‌بعداز ظهردر محل باشگاه موسسه اصلاح و تهیه نهال و بذر واقع در کرج تشکیل خواهد گردید .

رئیس انجمن متخصصین اصلاح نباتات و ژنتیک ایران
حسینعلی شیبانی

داستان شورانگیز
محلهٔ پیتون
هرهفته در اطلاعات بانوان

«بچه‌رااینطورتربیت کنید»
پاورقی جالب‌وکم‌نظیر مجله هفتگی«زن‌روز»بانام :
روابط والدین بافرزندان
BETWEEN PARENT and CHILD
نوشته: دکتر حییم‌جینوت‌ترجمه :مشفق‌همدانی
بوسیله موسسه انتشارات امیر کبیر منتشر شد
این کتاب در عرض پنج سال ۲۴ بار درامریکا تجدید چاپ شده وبه هفت زبان‌زنده جهان ترجمه گشته وبه عنوان بهترین کتاب‌علمی‌وعملی «تربیت فرزند »مورد استقبال میلیونها پدر ومادر روشنفکر قرار گرفته‌است .
عده بیشماری از پدران ومادران‌چگونگی‌رفتار با فرزندان خود را از این کتاب فرا گرفته‌اند . . .
هرمادری باید اصول‌این‌کتاب‌رابه‌دیوار آشپزخانه منزل خود نصب کند وپیوسته بدان نظر افکند . . .

سایگون ـ خبرگزاری فرانسه

حمله متقابل نیروهای ویت‌نام شمالی درجبهه‌های جنگ هندوچین وضع آمریکائی‌ها وقوای ویت‌نام جنوبی را در مناطق جنوبی لائوس و پایگاههای امدادی ویت‌نام باخطر بزرگی روبرو ساخته وستادهای ارتش متفقین را سخت‌نگران کرده است از بیست وچهار ساعت قبل که‌حمله نیرو های ویتنام شمالی آغاز شده گزارشهای وحشت‌انگیزی ازجبهه جنگ به ستاد ارتش آمریکا در سایگون‌می‌رسدنیروهای‌ویت‌نام‌شمالی بایك حمله ناگهانی یك گروهان از نیروهای ویت‌نام جنوبی را در ده کیلومتری راه شماره ۹ تاآخرین نفر ازبین برده و۳ گردان سایگون را کاملا محاصره کرده‌اند . پایگاه «لونك چنك»که در دست «سیا» و نیروهای غیر منظم ژنرال «وانك پائو»قراردارد‌تحت فشارشدیدکمونیستها قرار گرفته است . در اطراف لوانك پرابانك نیروهای پاتت‌لائو و ویت نام شمالی‌پیوسته‌حلقه محاصره خودرا به دور نیروهای دولتی تنگتر میکنند. نیروهای ویتنام جنوبی درحلقه محاصره دچار کمبود مواد غذائی شده‌اند

«رودی‌دوچکه» رهبر دانشجویان‌دست چپی افراطی آلمان غربی‌که‌از چند کشور اروپائی اخراج‌شده دیروز از انگلستان‌هم اخراج شد.علت‌این‌امراینستکه «رودی‌دوچکه» بخلاف قولی که به‌مقامات‌انگلیسی داده بود در شورش های سیاسی شرکت میکرد .
در عکس «رودی دوچکه» درحالی‌که از انگلستان عازم دانمارك‌است‌ودر کنار فرزند خود در اتومبیل کلاه خود راتاروی چشمهایش‌پائین‌کشیده دیده میشود . عکس رادیوئی اطلاعات

اعلامیه شدیداللحن ویتنام‌شمالی علیه نیکسون

هانوی ـ وزیر امور خارجه ویت‌نام شمالی امروزبا صدور اعلامیه شدیداللحنی به اظهارات اخیرپرزیدنت نیکسون درباره حوادث هندوچین پاسخ داد .

وزیر امور خارجه ویت‌نام شمالی ضمن اشاره‌به آن‌قسمت از نطق نیکسون که گفته است آمریکا در استفاده از نیروهای هوائی خود در هندوچین‌برای حفظ جان‌نیروهای ویت‌نام‌جنوبی وآمریکائی تردیدی بخود راه نخواهد داد خاطرنشان ساخته است که نیکسون در برابر فشار افکار عمومی کوشش می‌کند از اقدام خود در توسعه دامنه جنگ لائوس دفاع کند .

وزیر امور خارجه ویت‌نام شمالی اضافه می‌کند این‌استدلال نیکسون نمی‌تواند حقیقت را از انظار عموم پوشیده دارد . برای هیچ کس جای تردید نیست که آمریکائی‌ها در لائوس مرتکب تجاوز آشکار شده و قرار دادهای ۱۹۶۲ ژنو رانقض کرده‌اند .

امریکا اکنون مستقیما امنیت جمهوری ویت‌نام شمالی را تهدید می‌کند و با حمله به لائوس وضع فوق‌العاده خطرناکی در آسیا و سراسر جهان بوجود آورده است .

وزیر امور خارجه ویت‌نام شمالی خاطرنشان ساخت که تخلیه کامل هندوچین تنها راه نجات جان سربازان آمریکائی است .

وزیر امور خارجه ویت‌نام شمالی در پایان تائید کرده است که تهدید پرزیدنت نیکسون به استفاده از نیروی هوائی آمریکا در میدان‌های جنگ هندوچین تهدید آشکار وتلاش مخفیانه برای تسلط به ملتهای هندوچین است

سه گردان ویتنام جنوبی بمحاصره کمونیستهادر آمدند

در جنوب لائوس عناصرویت نام شمالی ناگهان از راه ویتیان ـ سایگون واقع در پنجاه کیلومتری پاسگاه «نوگبوالائو» سر درآورده وقوای ویت‌نام جنوبی را غافلگیر کرده‌اند .

سخنگوی نظامی ویت‌نام جنوبی اظهار داشت که هوای نا مساعد دو روز اخیر فعالیت هلیکوپترهای آمریکائی را متوقف ساخته و دشمن با استفاده از این وضع حمله پر دامنه‌ای را علیه مواضع نیروهای ویت‌نام جنوبی‌آغاز کرده است .

کماندوهای ویت‌نام شمالی‌مواضع رنجرهای ویتنام جنوبی را زیر باران شدیدی از خمپاره موشک قرار داده تلفات سنگینی وارد ساخته‌اند . از واحدهای رنجر تنها پنجاه نفر هنوز در مخفی ـ گاههای اطراف پنهان شده‌اند .

خونین‌ترین نبردها

خبرنگار خبرگزاری فرانسه در ویتنام جنوبی گزارش داده است که از دو روز قبل خونین‌ترین جنگهای هندوچین در لائوس ، ویتنام جنوبی و کامبوج آغاز شده ونیروهای کمونیست تلفات سنگینی به سربازان‌سایگون واردکرده‌اند. یک گروهان رنجر ویتنام جنوبی بکلی تارومار شده و دو گردان دیگر تحت محاصره یک گردان ویتنام شمالی قرار گرفته‌اند .

تعداد نفرات این گردان بالغ‌بر سه هزار نفر می‌شود .

سخنگوی نظامی سایگون اظهار داشت که طی جنگهای دو روز اخیر ششصد نفر از سربازان ویت‌نام شمالی توسط رنجرهای ویت‌نام جنوبی کشته شده‌اند .

اکنون نبرد میان دو طرف در مناطق‌جنوبی لائوس بیداد می‌کند و توپخانه سنگین ویت‌نام شمالی بشدت مواضع سربازان سایگون را درهم می‌کوبد .

طی چهل وهشت ساعت شش هلیکوپتر دیگرآمریکائی هدف‌آتش بارهای ویت‌نام شمالی قرار گرفته وسرنگون شده‌اند . اکنون درتمام جبهه‌ها پیشروی نیروهای ویت‌نام جنوبی متوقف شده و واحدهای نظامی پیوسته با حملات متقابل خود سربازان سایگون را بستوه می‌آورند .

علاوه بر هلیکوپترهائی که ارتش آمریکا در جریان جنگهای لائوس سرنگون‌شده‌اند دیروزیک‌هلیکوپتر دیگر که از میدان نبرد بازگشته بود در پایگاه «قولوک» اندکی قبل از آنکه‌به زمین بنشیندناگهان سقوط کرد و سرنشین آن کشته شد .

انفجار درسفارت تایلند

دیشب برای دومین‌بار ظرف ۲۴ساعت‌ویت‌کنگها سفارت‌تایلند را در کامبوج منفجر کردند . دراولین‌انفجار ۲طبقه‌ساختمان سفارت تایلند درپنوم‌پن منهدم شد و ۳ نفر از کارکنان سفارت بشدت مجروح گردیدند ، بعد از این انفجار سفیر تایلند عازم کشورش‌شد ولی‌چندساعت بعد انفجار مجددی دراین ساختمان روی داد .

در تیراندازی ویلای سیلواکوشینایک زن و ۲ مرد کشته شدند

رم ـ در اثر تیراندازی‌که در ویلای «سیلوا کوشینا» ستاره سینما درگرفت سه‌نفر کشته شدند. پلیس گفت: سه نفر مزبور یک زن و شوهر ایتالیائی بوده‌اند که سرایدار ویلا بوده‌اند ویک‌مرد۳۰ساله بنام «جنیو» .

سیلوا کوشینا موقع حادثه در ویلای خود نبوده است . این ویلا در ۲۴ کیلومتری رم قرار دارد . مرد سرایدار در خانه‌کشته شده‌بود، همسرش در آمبولانس مرد و جنیو در روی میز عمل جان سپرد . پلیس ایتالیا یک مرد ۳۴ ساله را بدنبال این ماجرا توقیف کرد . این‌مرد«گالانی» نام دارد و خودش را تسلیم پلیس کرده و میگوید : من پس‌از یک مشاجره در داخل ویلا مورد حمله پنج شش‌نفر قرار گرفتم وتیراندازی‌کردم.

درست معلوم نیست علت مشاجره چه‌بوده است. جنیو ظاهرا راننده سیلوا کوشینا بوده و خود سیلوا کوشینا فعلا در زاگرب (یوگسلاوی) است و حادثه درغیاب او رخ داده است . پلیس مشغول تحقیق دراین امر می‌باشد .

چین باردیگر شدیداً به‌امریکا اخطار کرد

هنگ کنگ ـ خبرگزاری چین کمونیست امروز بار دیگر در اعلامیه شدیداللحنی آمریکا را بشدت مورد حمله قرار داد و اعلام‌داشت‌که پرزیدنت نیکسون در هنر حمله دست هیتلر را از پشت بسته است .

خبرگزاری چین کمونیست از پرزیدنت نیکسون دعوت کرده است که کمی ریاضی و درس جغرافیا یاد بگیرد تا خود را به ماجراهای جدیدی درهندوچین آلوده نکند

روز سیزدهم دسامبر هنگامی که دولت آمریکا بمباران خاک ویت نام شمالی راازسرگرفت ما به امپریالیسم اخطار کردیم و اکنون بار دیگر تاکید می‌کنیم‌که درحسابهای خود دوچاراشتباه نشودوملت ویت نام مصمم است تا آخر جنگ را ادامه دهد و ملت چین نیز تصمیم‌گرفته است تا پیروزی نهائی ازدولت هانوی پشتیبانی کند .

روزنامه مردم ارگان حزب کمونیست چین نیز در شماره امروزخود ضمن اشاره به‌حمله آمریکا به لائوس نوشته است آمریکا باید بداند که لائوس در شمال غربی‌اروپا یا درآمریکای جنوبی قرارندارد بلکه درشمال هند وچین واقع شده است . لائوس‌وچین باکوهها ، رودخانه ها و مرز های مشترک چند صد کیلو متری بیکدیگر بستگی دارند .

نیکسون نباید عقل خود را از دست دهدواین وضع‌جغرافیائی را فراموش کند .

روزنامه مردم اضافه‌کرده‌است که چین کمونیست نمی‌تواند در برابر تهدید بزرگی‌که ازتوسعه دامنه جنگ متوجه دروازه های چین شده است ساکت و آرام نشسته‌ودست روی‌دست‌بگذارد.

مفسر روزنامه مردم در مقام پاسخگوئی‌به‌کنفرانس‌مطبوعاتی اخیر ریچارد نیکسون نوشته است‌رئیس‌جمهوری‌آمریکانه‌تنها می خواهد به مداخله‌در لائوس ادامه بدهد بلکه می خواهد بمباران خاك ویتنام شمالی را ازسر گرفته و نیرو های ویتنام جنوبی را بیك حمله غافلگیرانه علیه ویت‌نام شمالی وادار کند.

روزنامه مردم ضمن تائید «خطر فوق‌العاده» توسعه دامنه جنگ بطور ضمنی‌به‌مداخله داوطلبان چینی در کره اشاره‌کرده نوشته است که دولت نیکسون نیز همان راهی را که دولت ترومن درپیش گرفته بود دنبال میکند.

روزنامه مردم‌ادعای نیکسون رادائر براینکه حمله نیرو های ویت‌نام جنوبی به لائوس ،چین کمونیست را تهدید نمیکندنوشته است که‌تلاش‌نیکسون برای‌آنکه چین را از کمك به ملت های هندوچین بازدارد نتیجه‌ای نخواهد داشت .

یکی از رهبران سیاسی هند بضرب چاقو کشته شد

دهلی جدید ـ ناظران سیاسی اظهار عقیده کردند انتخابات قانونگذاری که قرار است درماه مارس درسراسر هند انجام شود ممکن است بصورت یکی از خونین‌ترین انتخابات تاریخ فدراسیون هند درآید . از هم‌اکنون موج خشونت بیسابقه‌ای سراسر هندرا فرا گرفته و روزی‌نیست که یک قتل سیاسی ویا زد و خورد بین گروههای رقیب و یا تظاهرکنندگان و نیروهای پلیس روی ندهد دیروز یکی دیگر از رهبران سیاسی درکلکته بضرب چاقو کشته شد .

اوضاع درکلکته از کلیه مناطق دیگر هند وخیمتر است. با وجود آنکه ارتش دراین شهر بشدت مراقب اوضاع‌است روزنامه‌ها مردم را به رعایت نرمش و میانه روی دعوت می‌کنند کمونیستهای مارکسیست و احزاب دست راستی افراطی پیوسته باهم در زد و خورد هستند . در این شهر تنها دیروز هفت نفر درجریان‌حوادث گوناگون کشته‌شدند.

چندروز قبل‌مردم‌کلکته ازبانو ایندیرا گاندی نخست‌وزیر هند نیز با سنگ و چوب استقبال کردند .

اکنون دشمنان بانو گاندی در برابر نخست وزیر هند صف‌آرائی کرده وتصمیم گرفته‌اند درانتخابات‌آینده بشدت با طرفداران وی مبارزه کنند .

تظاهرات و زد وخورد درترکیه

آنکارا ـ صدها دانشجوی ترکیه بعنوان اعتراض به حمله پلیس به خوابگاه های دانشگاه آنکارا دست به تظاهرات زدند و راه ها را بند آوردند .

۱۹۱نفر دخترو پسردانشجو که از روز جمعه توقیف‌شده‌اند همچنان در بازداشت هستند . این عده در مقابل پلیس کهمی خواست خوابگاه های آنها را درجستجوی‌مواد منفجره‌تفتیش کند با بمب بنزینی و سنك و چوب مقاومت کرده بودند ، دیروزصدهادانشجوراه«دانشگاه فنی خاورمیانه» را به پایتخت بستند و درسراسرآن بااتوبوس و وسایل دیگرسنگربندی‌کردند.

پلیس علیه این عده واردعمل شد و چند فقره انفجار نیز رخ داد .

مقامات پلیس‌میگویند :بیست فقره مواد منفجره در تاسیسات امریکائی و مراکز پلیس کشف شده است .

دیروز نیز در حدود ۲۰۰ دانشجوتوقیف‌شده‌اند درحدود ۲۰ نفر از جمله رهگذران و خبرنگاران در جریان دعوا و زدوخورد دانشجویان باپلیس مجروح شده‌اند . سی‌وهشت دختر دانشجو درمیان توقیف شدگان دیروز دیده‌میشوند .یك افسر عالیرتبه پلیس درمیان ۱۲ نفری است که‌براثر جراحت‌در بیمارستان بستری شده‌اند .

یاسر عرفات در جلسه کمیته مرکزی چریکها شرکت نکرد

بیروت ـ رویتر ـ کمیته‌مرکزی سازمان های چریکی فلسطین امروز در دمشق تشکیل جلسه داد ولی یاسرعرفات رهبر این سازمان‌ها درآن‌حضور نداشت.

عرفات هنگام‌تشکیل این‌جلسه در قصر سری چریکها درشهر «جرش» اردن‌بودقبلاگفته میشد که ژنرال عبدالرزاق یحیی فرمانده ارتش ۱۰هزار نفری آزادی‌بخش فلسطین در این جلسه شرکت نخواهد کرد اما معلوم نیست‌چرا وی تصمیم‌خود را تغییر داد و در جلسه امروز شرکت کرد اما عدم حضور یاسرعرفات از برخورد بین آنها جلوگیری‌کرد. گفته میشود یاسرعرفات در دومین جلسه کنفرانس شرکت میکنند علاوه براین قرار است که هفته‌آینده شورای ملی فلسطین‌با حضور تمام رهبران نظامی و سیاسی فلسطین در قاهره تشکیل شود واحتمال میروددر آنجابرخورد سختی بین ژنرال عبدالرزاق یحیی و یاسرعرفات روی دهد.

رهبری یاسرعرفات فرمانده نهضت مقاومت فلسطین در جلسه کمیته مرکزی سازمان های چریکی مورد تهدید قرار گرفته است .

ژنرال عبدالرزاق یحیی‌فرمانده کل‌ارتش فلسطین‌که علنارهبری نهضت فلسطین را مورد انتقاد قرار داده‌عضویت‌خودرا دراین کمیته‌مرکزی بحال‌تعلیق‌درآورده است وتقاضا کرده شورای ملی فلسطین (پارلمان فلسطینی) که هفته آینده در قاهره تشکیل میشودمسئولیت‌جنگ های‌خونین بیهوده ماه سپتامبر گذشته را دراردن تعیین کند.

اقلیت اعضاء کمیته مرکزی خواستار آن‌شده‌اند که سه‌نامه ژنرال یحیی در جلسه مطرح شود. احتمال داردکه‌بین ارتش منظم ده هزار نفری فلسطین و سازمان‌الفتح‌که بزرگترین‌سازمان چریکی عرب است مناقشه درگیرد .

علت اصلی مناقشه روش‌جدید مصر است که در راه حل و فصل بحران‌خاورمیانه میکوشد. چریک های‌فلسطین علیه‌احتمال ایجاد یک دولت فلسطینی در ساحل غربی رود اردن واکنش نشان‌داده‌اند و ازمطبوعات‌قاهره که‌این مطلب را منعکس‌کرده‌اند انتقاد می‌کنند.

بهر حال‌جلسه کمیته مرکزی نهضت‌فلسطین‌یک‌جلسه‌پرجنجال و احتمالا انفجارآمیز خواهد بود .

دانشمند اتمی ناپدید شده روسی قرار بود بشوروی بازگردد

ژنو ـ پلیس سویس اعلام کرد که دکتر «ویکتور‌واگین» دانشمند اتمی شوروی ، که همراه همسر و دو فرزندش ناپدید شده قرار بود بزودی بشوروی باز گردد. این دانشمند در مرکز اروپائی تحقیقات اتمی کارمیکرد و یکسال بود که در خارج از شوروی کار میکرد.

هفته پیش او به دوستانش گفت که برای گذراندن تعطیلات چهار هفته‌ای به کوهستان های سویس می‌رود . کلبه‌ای در آلپ اجاره کرد ، اما بعدا اجاره را لغو کرد. اتومبیل اورا در کنار دریاچه ژنو یافتند ولی از خود و همسر ودو فرزندش خبری نیست.

وی ویزای معتبر برای رفتن به فرانسه نیز داشته است ، ولی معلوم نیست به کجا رفته است .

مقامات سویسی گفتند که وی تقاضای پناهندگی سیاسی‌از سویس نکرده است . به تقاضای سفارت‌شوروی پلیس در جستجوی واگین و خانواده‌اش میباشد.

یک‌رهبر اسرائیلی گفت: مصر یک‌گام دیگر بسوی صلح برداشت

قاهره ـ خبرگزاری فرانسه ـ رهبران مصر ویوگسلاوی ضمن اعلامیه مشترکی پشتیبانی کامل خود را از دبیر کل اتحادیه و ماموریت پارینگ در خاورمیانه ابراز داشته و اظهار اطمینان کردند که شکست این ماموریت ممکن‌است دامنه جنگ را در خاورمیانه عربی بیش از پیش گسترش داده و نتایج وخیمی برای صلح و امنیت جهانی ببار آورد.

در اعلامیه مشترک که بدنبال پایان سفر رسمی مارشال تیتو به جمهوری متحده عربی‌صادر گردیده روسای‌جمهوری‌دوکشور اقدام اسرائیل رادر خودداری از بکار بستن قطعنامه مورخ ۲۲ نوامبر ۱۹۶۷ ومخالفت این کشور را با حل عادلانه مسئله ملت فلسطین محکوم کرده و اعلام می‌دارند که ادامه تجاوز اسرائیل نه تنها صلح خاورمیانه بلکه صلح جهانی را تهدید می‌کند . در اعلامیه تائید شده است که تجاوز اسرائیل ممکن است تجاوز های دیگری را بدنبال داشته و حاکمیت ارضی کشور های دیگر را تهدیدکند ، محافل سیاسی قاهره اعلامیه مشترک انورالسادات و مارشال تیتو را بعنوان نخستین علامت رسمی و آشکار نرمش سیاست مصر در اختلافات اعراب و اسرائیل تلقی کردند .

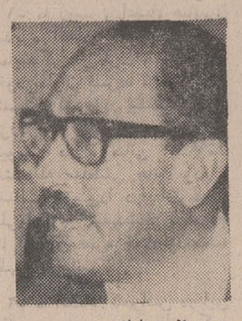

انورسادات

ژنرال تیتو

ناظران سیاسی اظهار عقیده کردند دراین اعلامیه کوچکترین تهدیدی درموردآزادی سرزمین های اشغالی و از میان بردن آثارتجاوز اسرائیل وعقب‌نشینی بدون قید و شرط نیرو های اسرائیل ازسرزمین های‌اشغالی به میان نیامده است .

درتل‌آویو «حییم سارق» رئیس کمیسیون امور خارجی پارلمان اسرائیل‌دریک مصاحبه رادیوئی گفت که قاهره با اعلام آمادگی خود به امضای یک قرار داد صلح با اسرائیل یک قدم دیگر بسوی صلح برداشته است ولی معلوم‌نیست‌قراردادی‌که‌جمهوری متحده عربی‌میخواهد بااسرائیل امضاء کند یک قرارداد موقت خواهد بود یا دائمی و اسرائیل باید این مسئله را روشن کند و اگر ما اطمینان داشته باشیم‌که مصر خواستار امضای یک قرار داد صلح واقعی است باید با تعیین مرز هائی که مستلزم امنیت ما است به آن پاسخ بدهیم .

وی افزود که اگر مصر واقعا برای امضای قرار داد صلح آماده باشد ما نیز آماده هستیم در باره عقب کشیدن نیروهای خود از سر زمین های اشغالی و حل مسئله مهاجران فلسطین و سایر مسائل مورد اختلاف با آن کشور وارد مذاکره شویم و این مذاکرات برای آنکه نتیجه مثبت داشته باشد باید بطور مستقیم انجام شود .

موج بمب اندازی در ترکیه همچنان ادامه دارد . دیشب دو بمب در دو نقطه شهر آنکارا منفجر شد و در نتیجه یک نفر زخمی گردید و خسارات مالی سنگین وارد شد .

نخستین بمب جلو یکی از بانکها در محله دانشگاه آنکارا منفجر شد و نگهبان یکی از دانشکده های‌پایتخت بشدت زخمی گردید .

دومین بمب یکی از کابین های تلفن عمومی را در همان محله منهدم کرد . یک بمب ساعت شمار نیز در برابر شهربانی آنکارا کار گذاشته شد که به موقع کشف شد .

دو انفجار دیگربه‌ترتیب گذشته در محوطه مرکز اداره اطلاعات سفارت آمریکا منفجر شد

سلیمان دمیرل نخست وزیر ترکیه ضمن نطقی که در برابر گروه پارلمانی حزب عدالت ایراد کرد گفت‌عاملین این بمب اندازی و آشوب به یک دسته مافیای کمونیست وابستگی دارند .

چند نفر استاد فیلیپانسه با تجربه
زبان انگلیسی برای تدریس صبحها ـ ظهرها و عصر ها موردنیاز است‌بین ساعات۲ الی۶ بعد ازظهر مراجعه‌نمایند.
خیابان شاه ساختمان آلومنیوم طبقه پنجم
موسسه زبانهای خارجی

آگهی دعوت
مجمع عمومی فوق‌العاده شرکت سهامی بیمارستان و زایشگاه پاسارگاد بنابه دعوت هیئت مدیره در تاریخ۷ فروردین ماه۱۳۵۰ ساعت ۱۴ درمحل شرکت خیابان قدیم شمیران تشکیل میشود.
دستور جلسه
۱ـ استماع گزارش بازرسان ۲ـ ازدیادسرمایه ۳ـ تغییر بعضی از مفاد اساسنامه .
هیئت مدیره بیمارستان و زایشگاه پاسارگاد

کف‌پوش پلاستیکی مترمربع
۱۵ تومان
تلفن : ۸۲۹۹۹۶

هراس و وحشت فوق العاده درامریکا

زنگهای حمله اتمی بصدا درآمد و میلیونها امریکائی به پناهگاههای اتمی فرار کردند

واشنگتن ـ دیروز سیستم اعلام خطر ملی آمریکا ناگهان بکار افتاد و اخطار کرد که یک حمله اتمی به آمریکا در شرف وقوع است .

بکار افتادن این سیستم اخطار بر اثر یک تصادف و اشتباه بوده است .

مقررات این سیستم چنین است که وقتی سیستم اخطار بکار افتاد همه ایستگاههای رادیوئی باید برنامه خود را قطع کنندو اجازه بدهند کهمقامات دولتی اطلاعاتفوری را به اطلاع مردم برسانند .

آزمایش این سیستم در گذشته منظماتوسط نیروهای هوائی و ایستگاههای رادیوئی صورت میگرفته است . اما دیروز یک پیام عوضی از مرکز اخطار نیروی هوائی در «کلورادو» به ایستگاه‌های رادیوئی مخابره شد و ناگهان صدها ایستگاه رادیوئی برنامه خود را قطع کردند .

در نتیجه میلیونها نفر مردم آمریکا متوجه قطع برنامه‌های رادیوئی شدند و هراسانو وحشت زده به پناهگاههای اتمی هجوم آوردند . در حالیکه صدها ایستگاه رادیوئی طبق معمول بکار خود ادامه میدادند .

این شلوغ شدن وضع ، یعنی اینکهبرخی از ایستگاهها برنامه خود را قطع کردند و برخی قطع نکردند سبب وحشت آمریکائیان شد .

معمول این بود که هر روز یکشنبه چهار هزار ایستگاه رادیوئی آمریکا بمدت یک دقیقه برنامه خود را قطع می‌کنند و زنگ خطر حمله اتمی را بصدا در میاورند ولی قبلا باطلاع شنوندگان میرسد که این قطع برنامه برای تمرین است . دیروز که این سیستم براثر یک اشتباه بکار افتاد ،تعدادی از ایستگاههای رادیوئی برنامه خود را قطع کردند بی آنکه اعلام کنند که این کاربرای تمرین است و در نتیجه مردم هراس زده شدند .

اعلامیه‌ای که در موقع «اخطار وضع فوق‌العاده ملی» صادر میشود دیروز ازصدها ایستگاه قرائت شد ، بی‌آنکه قبلا مردم از آن اطلاع داشته باشند . اعلامیه به این مضمون است :

«رئیس جمهوری آمریکا دستورداده است، برنامه‌های خود را قطع کنیم ، زیرا وضع فوق‌العاده اعلام شده است.»

هنوز معلوم نیست مسئول این اخطار اشتباهی که باعث هراس میلیونها نفر شده کیست و چرا پیام‌های اشتباهی از مرکز نیروی هوائی‌به ایستگاههای رادیوئی‌مخابره شده است.

سگها و اسبها از زلزله لوس آنجلس خبرداشتند

لوس‌آنجلس ـ از قدیم حیوانات بویژه سگ و گربه و اسب به‌داشتن شامه‌تیز در تشخیص رویدادها و بلیات ارضی وسماوی شهرت دارند وزمین لرزه اخیر کالیفرنیا ولوس‌آنجلس این موضوع را تایید کرد .

« ارنست جنسون » مشاور یک موسسه پرورش حیوانات اهلی دیروز فاش کرد که پیش از وقوع زمین‌لرزه لوس‌آنجلس هزاران راس اسب‌که‌در «سانفرانسیسکوولی» نگهداری میشدند ناگهان بی‌قراری آغاز کردند،وبا کشیدن شیهه‌های بلند گوئی میخواستند بشر را از حادثه قریب‌الوقوع آگاهی‌دهند. وی‌گفت اسب‌ها در اسطبل‌های‌بزرگ شروع به‌دویدن کردند و حتی بعضی از آنها میکوشیدنداز درودیوار بالا رفته وراهی برای خروج پیدا کنند .

«جنسون» گفت سگها نیز وضع مشابهی داشتند وبا ناله‌هائی که‌ازگلو خارج میکردند، گوئی از وقوع‌زمین‌لرزه خبر میدادند وچند لحظه بعد بود که زمین بشدت لرزید و زیانهای جانی ومالی فراوان ببار آورد .

سیگار مخدر ازپوست قورباغه

ملبورن ـ گروهی از هیپی های استرالیا بالاخره شغلی برای خود پیدا کردند ، آنها درصحرا های نزدیك شهر پراکنده شده و چادر زده‌اند و ماری جوانا کشت می کنند و محصول آنرا پس‌از تامین مصرف شخصی به شهر های جنوبی استرالیا قاچاق می کنند .

پلیس مبارزه با مواد مخدرازاین جهت بسیارنگران شده است،زیرااین عده که‌اغلب دانش‌آموزان‌ودانشجویان سابق هستند و برای قاچاق ماری‌جوانا راه های عجیبی پیدا می کنند . آنها علاوه براین ، پوست نوعی قورباغه محلی را که «وزغ‌قابیل» نام دارد میکنند و خشك می ـ کنند و بصورت سیگار درمی‌آورند ، این سیگار تهیه شده از پوست قورباغه برای آنها مانند «ال . اس . دی» عمل می کند و نشئه وتوهم ایجاد مینماید .

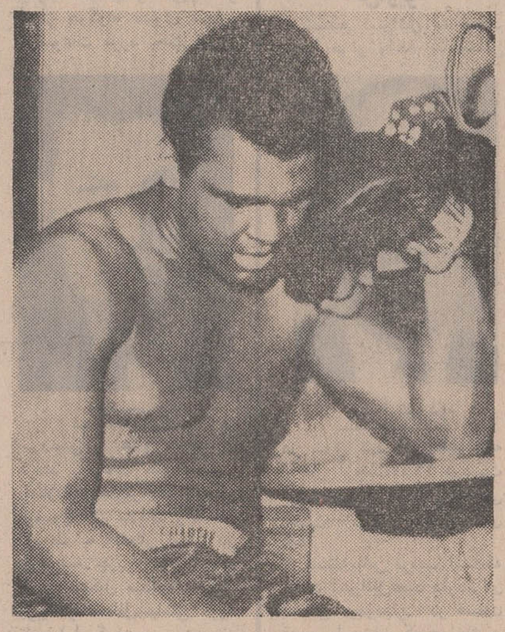

بزودی مسابقه عظیم وپرهیجان‌محمدعلی کاسیوس کلی وجوفریزر قهرمان سنگین‌وزن‌بکس جهان‌آغازمیشود . بانزدیک شدن روزمسابقه کلی مرتبا به‌تمرین‌های خود می‌افزاید. او قول داده است پانزده روندبا«فریزر» مسابقه دهد تابتواندندنده‌های اوراحسابی‌نرم کند.عکس دیروز از کلی در محل تمرین های‌او گرفته شده و قهرمان سابق را درحالیکه پس از تمرین بیك تلفن‌پاسخ میدهد نشان میدهد .
عکس رادیوئی اطلاعات

جنجال اعمال ناشایست کودکان ایتالیائی

رم ـ پلیس رم حین بررسی چند موسسه نگهداری کودک به مواردی از همجنس بازی میان کودکان برخورد و انتشار گزارش در چند روزنامه ایتالیائی جنجال بزرگی در محافل خانوادگی برانگیخت .

بدنبال دریافت پاره‌ای شکایات از والدین این اطفال ، یک دادگاه رم دستور داده است پلیس راسا وارد عمل شده و طرز رفتار متصدیان این قبیل موسسات را از نزدیک تحت‌نظر بگیرد .

یکی از این موسسات که پلیس ضمن بررسی آن به چندموردهجنس‌بازی‌میان کودکان‌برخورد،در حدودپنجاه کودکرانگهداری میکند ، پلیس مواجه شد که بردر و دیوار چند اطاق موسسه عکس های برهنه آویخته‌اند و کودکان براثر تحریکات زود رس جنسی به اعمال ناشایست دست میزنند .

گردانندگان این موسسه و چند موسسه مشابه اکنون به اتهام کوتاهی در انجام وظایف خویش تحت بازپرسی پلیس رم قرار دارند .

اعتصاب خلبانان فرانسوی

پاریس ـ خلبانان سه شرکت مهم هواپیمائی فرانسه به اعتصاب سه روزه دست زده‌اند . مدیریت شرکت‌ها تهدید کرده‌اند که اگر خلبانان دست از ادعاهای اضافه حقوق بر ندارند بکلی کار را تعطیل خواهند کرد .

دو هزار و ۴۰۰ نفر خلبان ، متصدی بی‌سیم وناوبر و کمک خلبان شرکت‌های : ارفرانس ، ارانترن (مخصوص‌پرواز های داخلی) و یک شرکت دیگر ۲۰ درصد اضافه حقوق خواسته‌اند و مدیران تهدید کرده‌اند که اگر تقاضای خود را به ۱۰ درصد اضافه حقوق کاهش ندهند همه پروازها را لغو خواهند کرد ، زیرا این اضافه دستمزد بکلی تعادل و توازن بودجه شرکت‌ها را بهم خواهد زد .

رقاصه‌های مشهورترین کاباره لندن اعتصاب کردند

لندن ـ دیشب جمعیت در مشهورترین کاباره لندن موج‌میزد، چشم‌ها به‌روی سن دوخته شده بود تاپرده بالا رود ودسته رقاصه‌های کاباره نمایش خود را بروی صحنه آورند .

اما در پشت صحنه وضع دگرگونه بود، دختران رقاص اضافه حقوق میخواستند واز ظاهر شدن برروی سن خودداری میکردند. «برنارد دلفوند» مدیر کاباره خشمگین و عصبانی حاضر نبود در آن وضع با رقاصه‌ها، وارد مذاکره شود وفریاد می‌کشید اعتصاب کنید تا به‌بینید چه بلائی به‌روزگارتان می‌آورم. علیه شما شکایت می‌کنم اعلام‌جرم میکنم وبا وجود این همه تهدید، دختران‌رقاصه همچنان پشت سن ماندندومشتریان کاباره سوت‌بلبلی‌زدند وقشقرق به‌راه انداختند و سرانجام ناسزاگویان و پکر از کاباره خارج شدند .

مدیر کاباره به هرکدام از رقاصه‌های خود هفته‌ای ۴۲ دلار حقوق میدهد، لکن آنها تقاضای ۶ دلار اضافه حقوق درهفته دارند .

شیر خشك مصنوعی ساخته شد

تل‌آویو ـ یک دانشمند اسرائیلی پس‌ازمدتی‌آزمایش وتحقیق سرانجام موفق‌گردید از برخی مواد گیاهی نوعی شیر تهیه کند که دارای مشخصات کامل شیرحیوانی با همان طعم و بو می‌باشد .

این‌دانشمند دریک‌کنفرانس مواد غذائی که ماه گذشته با شرکت بعضی از کشور های اروپائی در اسرائیل تشکیل شده‌بود، شیرخشک‌اختراعی خودرا عرضه کرد واین شیر خشک گیاهی مورد توجه شرکت کنندگان در کنفرانس قرار گرفت .

محاکمه خبرنگاران روسی درامریکا

مسکو ـ روزنامه پراودا دیروز شکایت کرد که‌آمریکا دو نفر روزنامه نگار شوروی رابه محاکمه کشیده ، اما از محاکمه «اوباش» صهیونیست که‌به‌اتباع‌و موسسات شوروی در آمریکا حمله کرده‌اند خودداری کرده است.

پراودا نوشته است : دستگاه قضائی آمریکا بجای محاکمه تروریست های صهیونیست ، «بابوسکی و پاخوموف» خبرنگاران تاس رابه محاکمه‌فرا خوانده‌است. این‌دومتهمند که «باعث‌زحمت» اعضای اتحادیه‌دفاع یهودیان شده و مانع حملات راهزنانه آنان به موسسات شوروی شده‌اند.

دفتر خبرگزاری تاس از مهاجمان صهیونیست شکایت کرد، اما‌محاکمه آنان یکسال عقب افتاده و معلوم نیست هرگز صورت گیرد . بجای مهاجمان قربانیان تهاجم که خبرنگاران تاس‌باشندبمحاکمه دعوت شده‌اند.

مرك مشکوك پرنس روسی درامریکا

بالتیمور ـ جسد مردی که از طبقه چهارم یک آپارتمان در بالتیمور خودرا پرت‌کرده یا پرت شده است ، امروز بعنوان پرنس روسی «میشل رومانوف» تعیین هویت شد و مرگ او مشکوک اعلام شد.

پلیس گفت : هویت پرنس روسی از روی عکس های قدیمی که درچمدان او بوده و بریده های روزنامه های قدیمی‌که درآپارتمان اویافت شده تعیین‌شده است .

«پرنس رومانوف» که از افراد خاندان آخرین تزار روسیه بوده در موقع مرگ ۵۵ سال داشته و در سال های آخر بعنوان کارگرو متصدی آسانسور کار می ـ کرد و اخیرا از اعانه بنگاه های خیریه امرارمعاش می نموده است .

پادشاه جدید مالزی انتخاب‌شد

کوالالامپور ـ مالزی‌دیروز برای‌پادشاه‌جدیدخودمراسمی برگزار کرد ودرعین‌حال پس از ۲۱ ماه حکومت با اعلام وضع فوق‌العاده به دمکراسی پارلمانی بازگشت .

سلطان عبدالحمید شاه که ۴۳سال دارد بعنوان پنجمین پادشاه مالزی انتخاب شده است و جوانترین پادشاه انتخابی است که مالزی‌بخود دیده است . سلطان جدید بوسیله هشت‌سلطان دیگر انتخاب‌شده‌است وبه‌تقاضای خودش مراسم تاجگذاری او بسادگی برگزار شد .

تلویزیون بهر جام‌جهان‌نما
باتصویرروشن‌وصدای‌صاف

شرکت‌ماجدی PFAFF
گلچینی ازبهترین محصولات سازندگان بزرك‌ماشین های دوزندگی صنعتی دنیا را با امکانات وسیع وشرایط سهل‌دراختیار شما میگذارد. خیابان نادری ساختمان فرقانی تلفن ۴۲۴۲۱

سردخانه‌های زاگرس

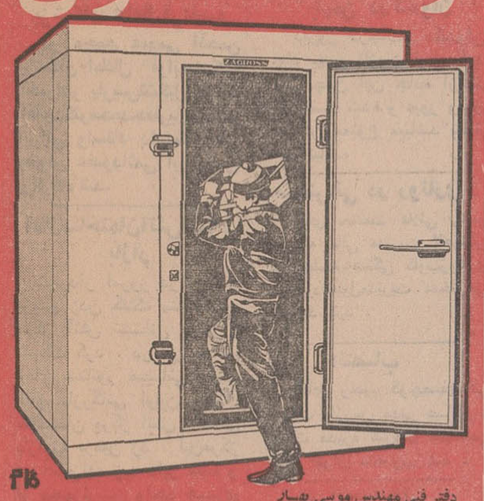

۴۱۵
دفتر فنی مهندس موسی بهار
تهران ـ خیابان نادری پاساژ گیو تلفن ۵ ـ ۳۱۱۳۴۱ تلفن کارخانه ۶۹۹۹۴

۶۲۹۲۹۲
تلفن هفته نامه اخبار پزشکی است
خیابان شاه عباس شماره ۸۶

نمایش
خانه سالمند
اسکوریال
کارگردان دالی
شروع ۸٫۳۰
محل اجراء : گروه هنر ملی
اداره برنامه های تئاتر : میدان فردوسی . خیابان پارس۳۲ تلفن رزرو ۳۱۰۷۲۷ ـ ۳۱۰۵۳۶

بابل آپ، دلپذیر وگوارا
بابل آپ
O-S-O
اسنو
اسنو چسب فعالی

برنامه آینده سینماهای
آسیا ـ رویال ـ سهیلا ـ شهوند ـ نپتون ـ لیدو ـ رنگین کمان ـ ژاله ـ پاسارگاد ـ چرخ‌وفلك ـ توسکا ـ المپیا ـ شرق ـ فیروزه

پوری بنائی ـ منوچهر وثوق درفیلم
رسوائی
سناریست ـ کارگردان : اسماعیل پورسعید

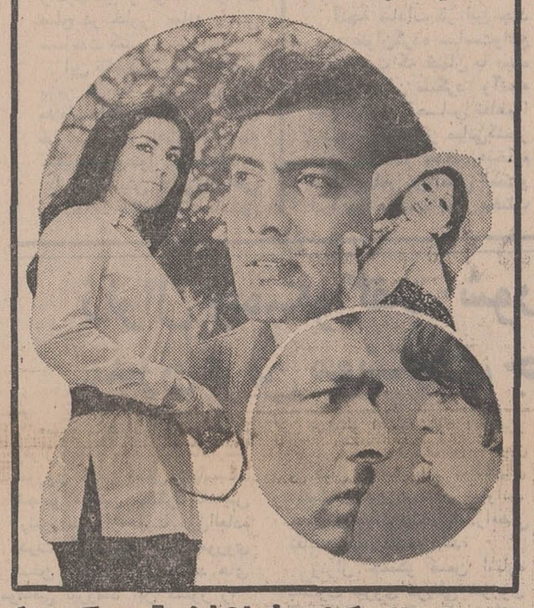

باشرکت: اسراله یکتا ـ پیشوائیان ـ تجدد ـ گرمنوش ـ غزاله ـ مینا گرمنوش ـ میری
پخش از اسکارفیلم

برنامه آینده قویترین گروه سینمائی پایتخت
جی‌تندرا ـ هما مالینی
نازیما ـ محمود درفیلم رنگی

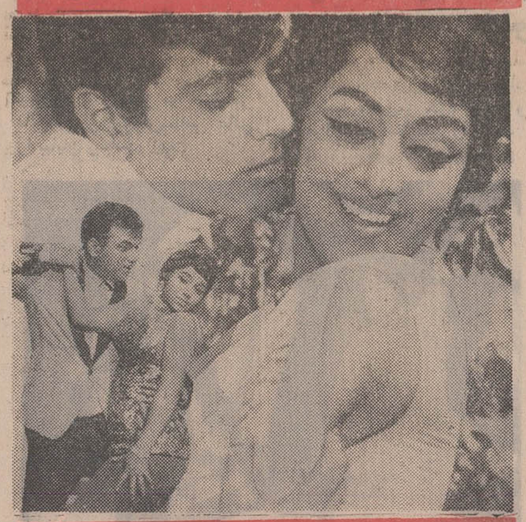

وارث
بازگردان : رامانا ـ موزیك : راهول دوبورمان

باکارا BACCARA
باحترام حفظ شعائر مذهبی ، از شنبه ۸ اسفند (اول محرم) تاشنبه ۲۹ اسفند ۱۳۴۹ (۲۲ محرم) کاباره های باکارا و مولن‌روژ تعطیل است .
بنابراین فقط ۵ شب دیگر فرصت دارید که از برنامه های این دوکاباره استفاده کنید .

برنامه آینده سینماهای
اوبیورسال ـ میامی ـ پاسیفیك
ایران ـ ساینا ـ تیسفون ـ مارلیك
مونت کارلو ـ پانوراما و استاراوسیلوانا
اثری شاد ودلپذیر از زندگی کودکان ، زندگی کودکانی که طلاق میان پدرومادر سرنوشت آنها رادرهم‌میریزد ولی در پایان باعث میگرددکه بار دیگر اختلاف آنها از میان رفته وزندگی سعادتمندانه‌ای را شروع کنند .

آپادانا تورهای نوروزی راباسرویس وهتلهای درجه۱ وقیمت مناسب تقدیم میدارد

اروپا
۲۶ روز : رم ـ نیس ـ مونت‌کارلو ـ بارسلون ـ پاریس ـ لندن ـ هامبورك ـ آتن‌واستامبول ـ (حرکت ۲۸ اسفند ـ قیمت ۵۸۵۰ تومان)
۳۰ روز : ونیز ـ نیس ـ مونت‌کارلو ـ پالمادومایورکا ـ بارسلون ـ پاریس ـ لندن ـ هامبورك ورم (حرکت ۲۶ اسفند ـ قیمت ۶۹۸۰ تومان)

خاوردور
۲۳ روز : بانکوك ـ مانیل ـ توکیو ـ کاماکورا ـ هاکونه ـ ناگویا ـ آتامی ـ کیوتو ـ اوزاکا ـ تایپه ـ هنك‌کنك ـ جزایره ماکائو ودهلی‌نو
حرکت ۲۷ اسفند قیمت ۸۷۰۰تومان
۲۵ روز : بانکوك ـ توالالامپور ـ سنگاپور ـ مانیل ـ توکیو(کاماکورا ـ هاکونه ـ آتامی ـ کیوتو) ـ اوزاکا ـ تایپه ـ هنك‌کنك ودهلی‌نو
حرکت ۳۰ دقیقه بعد از نیمه شب اول فروردین قیمت ۸۹۶۰ تومان

آمریکا
۲۱ روز : نیویورك ـ بوفالو ـ آبشار نیاگارا ـ سان فرانسیسکو ـ لوس‌آنجلس ـ لاس‌وگاس ـ واشنگتن ـ میامی (حرکت۲۸ اسفند
قیمت ۸۳۵۰ تومان بدون ناهار)

تورهای : ۱۶ـ۲۳ـ ۳۰ روزه اروپا و۲۶ روزه خاوردور که قبلا آگهی‌شده بود تکمیل ودرتاریخ معینه حرکت می‌کند

کلیه تورها شامل : بلیط هواپیمای جت ـ هتل های‌درجه ۱ ـ صبحانه وناهار ـ گردش ـ عوارض فرودگاه‌هاو راهنمای‌مجرب فارسی زبان میباشد

آپادانا جاده قدیم شمیران ـ چهارراه حقوقی ـ اول ایرج شماره ۴ تلفنهای رزرو: ۷۵۶۲۰۳ ـ ۷۶۵۷۱۵ ـ ۷۴۸۳۰

وروجك وروجك
در فیلم رنگی

باشرکت: نازی کاوه تبا علی خلوصی
تماشای این‌فیلم برای اشخاص ۵ ساله تا ۹۵ساله آزاد است!

خبرهای روز

ابراز احساسات دانشجویان دانشگاه پهلوی

آقای علم‌وزیر دربارشاهنشاهی کەدر التزام ملوکانەدر سویس بسر میبردامروز ضمن تلگرامی که در پاسخ تلگرام آقای‌دکتر هوشنگ نهاوندی رئیس‌دانشگاه پهلوی مخابره کرد مراحم و عنایات شاهـــانه را بعموم دانشجویان‌و دانشگاهیان ابلاغ کرد .

آقای دکتر نهاوندی درتلگرام خود نوشته بود :

توفیق درخشان کشور هـای صادر کننده نفت منطقه خلیج فارس که به رهبری شاهنشاه آریامهر صورت گرفت درمیان دانشجویان‌و دانشگاهیان‌شعف وغروری زایدالوصف بوجود آورده است ، مخصوصا همگی از رهبری شاهنشاه آریامهرو ایران در این جریان احساس افتخار و مباهات مینمایند و بعد از ظهر سه شنبه ۲۷بهمن مراتب ، در اجتماعی بزرگ‌از دانشگاهیان و دانشجویان عنوان و احساسات شورانگیزی ابراز گردید .

عضویت درانجمن پزشکان اطفال‌فرانسه

در مجمع عمومی انجمن پزشکان اطفال فرانسه کـه اخیرادر پاریس‌تشکیل گردید آقای‌دکترمحمدجعفریان‌پزشك ایرانی واستاد دانشگاه ملی بعنوان عضودائمی این‌انجمن برگزیده شد.

آغازساختمان‌آتش‌نشانی بازار

شهردار امروز در مراسم بزمین زدن کلنگ ساختمـان مرکز آتش نشـانی بـــازار شرکت کرد . در این مراسم آقای سناتور ضیـائی رئیس اتاق بازرگانی اولین کلنگ ساختمان مرکز آتش نشـانی بازاررا بزمین زد . این‌مرکز در امامزاده زید دایر شده و از مجهزتریـن واحد هـــای آتش‌نشانی تهران خواهـد بود . در این مراسم روسای اتـاق بازرگانـی و صنایع و معادن‌وصنوف‌بازار ومعتمدین و نمایـندگان انجمـن شهـر شرکت داشتند .

دکتر اقبال بـه تهران بازگشت

آقای دکتر اقبال رئیس‌هیئت مدیره و مدیر عامل شرکت ملی نفت ایران که به اتفاق چندتن از مدیران این شرکت به‌جنوب رفته بود عصر دیروز پس از بازدید قسمتهای مختلف‌کارخانه لوله‌سازی با هواپیما از اهواز به‌تهران بازگشت .

آقای دکتر اقبال و همراهان در سفردوروزه‌خود به‌خوزستان تاسیسات صنعت نفت درشهر های مسجد سلیمان و اهوازو نیز سد رضاشاه کبیر را مورد بازدید قرار دادند .

اداره امانات پستی دوسره شد

اداره گمرك اعلام داشت که بمنظور ایجاد تسهیلات بیشتر و تسریع در امـــر ترخیص‌امانات وارده‌بکشور، اداره گمرك امانات پستی تهران از تاریخ اول اسفند ماه جاری همه روزه باستثناء روزهای پنجشنبه و جمعه‌از ساعت ٤٫٥ تا ۷ بعد از ظهر نیز آماده انجام امورمربوطه خواهد بود .

بهمن درکندوان

دیروز درجاده، «کندوان» چند بهمن تازه سقوط کرد، ولی چون این جاده ازمدتی قبل بسته شده و عبور ومرور در آن ممنوع میباشد تلفاتی ببار نیامد،

سخنرانی در روتاری

آقای حشمت علائی رئیس مدرسه عالی مدیریت لاهیجان در جلسه هفتگی کلوب‌روتاری درموردا‌صول‌مدیریت سخنرانی خواهد کرد .

انتصاب

آقای رحیم کوچصفهـانی بسمت بازرس مدیر عـامل و هیئت مدیره شرکت سهـامی تلفن ایران منصوب شد .

در انجمن قلم

آقـای مهندس گلسرخی وزیر منابع طبیعی امشب در انجمن قلم تهران نطقی تحت عنوان منـــابع طبیعی ایران ایراد خواهد کرد .

درمحافل سیاسی تهران

ملاقات‌های مهم سفرای امریکا و انگلیس با وزیرخارجه

● «انورالسادات» ، ایران را در جریان سیاست جدیـد مصر گذاشت

● تصمیم اسرائیل باعکس العمل منفی‌تهران‌روبروشد

گزارش‌های واصله ازقاهره حاکیست که پرزیدنت انور- السادات رئیس جمهوری متحده عرب دیروز خسرو - خسروانی سفیر ایران در قاهره را بحضور پذیرفته و مدتی‌با وی‌به گفتگو پرداخته است .

رادیو قاهره که این خبر را اعلام کرد از موضوع مذاکرات این ملاقات مطلبی فاش نساخت‌و مقامات‌سیاسی تهران نیز توضیحاتی درباره آن ندادند معذلك محافـل سیاسی تهران برای ایـن ملاقات اهمیت‌قائلندو معتقدند کەرئیس جمهور مصر دراین

انورالسادات

ملاقات جوانب و کلیات سیاست جدید قاهره را در قبال حل بحران خاور میانـه عربی از طریق خسروانی به اطلاع تهران رسانیده است. و تقاضا نموده تهران قاهره رادرتحکیم و توسعه سیاست صلح در خاور میانه عربـی مساعدت کند.

این تقاضارامحمود ریاض وزیر خارجه مصر نیز در ملاقات اخیر با کلیه سفرای خارجی مقیم قاهره از جمله سفیر ایران‌عنوان کرده بود

با آنکه بیش از پنج ماهی از تجدید مناسبات سیاسـی تهران- قاهره‌نمیگذرد معذلك دیپلماسی دو کشور آنچنان در صحنه فعالیت های بین- المللی بیکدیگرنزدیک شده‌اند که توجه کلیه پایتخت های جهان رابخودمعطوف ساخته است

سیاستی که‌قاهره اینکەدر حل بحران خاور میانه دنبال میکند یک سیاست استثنائی وفوق‌العاده است . هنگامیکه انورسادات پنجماه قبل‌رهبری جدید را در قاهره برعهـده گرفت برای اغلب ناظـران سیاسی قابل قبول نبود که وی قادرباشدباچنین شجاعت و شهامتی قدم به میدان‌نهد.

اردشیر زاهدی

مرگ ناصر درست مقارن با زمانی حادث شد که همه را اعتقاد بر این بود دنیای عرب در حل مسالمـت آمیز بحران خاور میانه عربی نیاز به‌یک رهبری‌شجاعانه داشته است.

آنچه سادات در این چند روزه عنوان‌کرده سیاست‌واقع بینانه‌ایست که جهان با دیده تحسین بدان مینگرد. وآنچه میتواند این احساس تفاهم‌را توسعه بخشدپادر میانی‌کشور های علاقمندو معتقد به‌تحکیم مبانی صلح بین‌المللی استو ایران‌در فرصت های مختلف آمادگی خود را به کمک به توسعه چنین تفاهمی درچهار چوب پارلمان جهانی اعلام داشته .

ملاقات سفیر امریکا

بدنبال ملاقات «سردنیس- رایت» سفیرانگلیس در تهران باردشیر زاهدی‌وزیرخارجه، دوگلاس مك‌آرتور دوم سفیر ایالات متحده نیز دیروز از وزیر خارجه تقاضای ملاقات کرد و بدیدار او به وزارت خارجه شتافت .

با آنکه مقامات وزارت خارجه دیشب و امروز از ابراز هرگونه خبری درباره موضوعات مورد بحث دیروز

سردنیس رایت

سردنیس بازاهدی خودداری کردند ، معذلك خبر دیـروز اطلاعات مبنی‌براینکه‌مهمترین موضوع این ملاقات رامسائل مربوط به اخطار ایران در مورد سه جزیره مهم خلیـج فارس تشکیل میداده است ، دربیشتر محافل‌سیاسی مورد تائید قرار گرفت.

در محافل سیاسی تهران دیشب در عین حال تائید شد که‌دیپلماسی تهران‌در شرایط فعلی همچنان از سیاست‌آرام و صلحجویانه گذشته درحل این مشکل‌پیروی خواهدکرد. این محافل بحـران روابط ایران و انگلیس رابه ترتیبی که‌در ظرف ٤۸ ساعت گذشته مطبوعات غرب سعی بتشریح آن کردند مبالغه‌آمیز تلقـی نمودند

بهر حال‌درچنان شرایطی، ملاقات سفیرایالات متحده‌نیز ازدید تیزبین ناظران سیاسی تهران دور نمانده

ظاهرا در این ملاقات‌نیـز عمده‌ترین مسئله مورد بحث، در اطراف جزایر دور میزده است.

نگرانی تهران از تصمیم تل‌آویو

تصمیم اسرائیل به ایجاد دهها هزار واحد ساختمانی

مک ارتور دوم

در شرق شهر اورشلیم کـه تا قبل ازجنك۱۹٦۷ دردست اردن بود در محافل سیاسی تهران‌بانگرانی خاصی‌بررسی شد .

مسئله باین ترتیب است‌که دولت اسرائیل‌قصد داردبرای اسکان یهودیان در قسمت قدیمی اورشلیم که عرب‌نشین است ۳۵ هزار ساختمان مسکونی بسازد این اقدام‌با عکس‌العمل شدید اعراب وحتی امریکا مواجه شده است.

هفته گذشته جوزف سیسکو معاون وزارت امور خارجه امریکا ضمن انتقاد شدید از تصمیم دولت اسرائیل اعلام کرد که این اقدام بمنزله بهم زدن نقشه شهراورشلیم است درحالی که اینکار تا زمانی که اعراب و اسرائیل درمورد صلح‌بتوافق نرسیده‌اندقانونی نیست . با اینحال امروز «تدی‌کولك» شهردار یهودی اورشلیم اعلام کرد که‌علیرغم انتقاد امریکاپروژه‌خانه‌سازی در اورشلیم‌هرچه‌زودتربمورد اجرا گذارده خواهد شد او گفت درمیان رهبران‌اسرائیل هیچگونه اختلاف نظری در این مورد وجود ندارد .

در۳۵ هزار واحد ساختمانی که در اورشلیم کهنه ساخته

حسرو خسروانی

می شود ۱۲۲ هزار یهودی ساکن خواهند شد .

یکی از هدف های برنامه خانه سازی اینست که به‌تمام شهر اورشلیم‌قیافه وشخصیت یهودی داده شود .

رهبران اسرائیل بار هاتاکید کرده‌اند که در هیچ شرایطی حاضر به پس دادن اورشلیم کهنه به اعراب نیستند .

اسرائیل اینك‌شدیدا تحت فشار جهانی در عدم اجرای این تصمیم است و در تهران نیز محافل سیاسی مخالفت خود را با این تصمیم ابراز میدارند .

۴۰ هزار نفر از فرهنگیان ترفیع می‌یابند

به ٤۰ هزارنفر از فرهنگیان ترفیع داده می‌شود احکام این دسته ازفرهنگیان از اواخراین هفته صادر می‌شود وبااین‌ترتیب هم گروهها وهم پایه‌های آنان تغییر می‌کند و به گروه‌ها و پایه های بالاتر ارتقاء می‌یابند .

این اقدام بدنبال تصویب و ابلاغ اصلاحیه قانون استخدام کشوری بمرحله اجرا درمی‌آید واز نظر اهمیت موضوع ذیلا مشخصات آندسته ازفرهنگیانی که ترفیع خواهند گرفت جهت استحضار خوانندگان درج می گردد :

***۲تا چهار گروه ارتقاء**

برای خدمتگزاران شاغل در کادر اداری که قبلا در گروه یک بوده‌اند حکم تبدیل برمبنای مدرك تحصیلی صـادر مـی- شود ودر گروه ۲ قرار میگیرند عده‌ای هم به نسبت مدارك تحصیلی در گروه‌های ٤ یا ٦- قرار خواهند گرفت‌این عده‌را افرادی تشکیل‌میدهند که دارای مدرك تحصیلی دیپلم یالیسانس می‌باشند .

کارمندانی که قبل‌از اجرای قانون جدید استخدام کشوری غیررسمی بوده‌اند ولی قسمتی از سنوات خدمت آنها در تعیین پایه آنها بعلت‌کمی حقوق‌منظور نشده است، در اصلاحیه‌قانون به‌تفاوت از یک تـا ٥ پـایه ارتقاء می‌یابند .

کارمندانی که مدرك تحصیلی جدیدی بعد ازتاریخ ۲۲ر٤ر٤٦ دریافت داشته‌انداگر تاریخ‌اخذ مدرك تحصیلی تاقبل از پایان سال ٤٦باشد ازتاریخ ۱ر۱ر٤۷ ارتقاء گروهی پیدا می‌کنند ضمنا اگر تاریخ اخذ مدرك تحصیلی جدید بین ۱ر۷ر٤۷ تا۱۲ر۸ر٤۹ باشدازتاریخ اخذ مدرك‌تحصیلی ارتقاءگروه‌می‌یابندولی‌مابه‌التفاوت آنهاازتاریخ ۱۲ر۸ر٤۹ پرداخت خواهد شد .

همچنین کسانی که بعد از ۱۲ر۸ر٤۹ مدرك تحصیلی بالا تری‌کسب کرده‌اند تاریخ تبدیل گروه و پرداخت مابه‌التفاوت حاصل برای این گروه ازتاریخ اخذ مدرك تحصیلی است.

***بازنشستگان**

عده‌ای ازکارمندان بنحوی‌از انحاء مشمول اصلاحیه مذکور می‌باشند ولی‌بازنشسته شده‌اند، قانون درباره این عده نیز اجرا می‌شود و افزایش حاصل از اجرای قانون‌برای‌زمان اشتغال از تاریخ استحقاق و بـرای زمان بازنشستگی طبق مقررات بازنشستگی پرداخت خواهدشد. دسته دیگراز وظیفه ومستمری گیران که وارث کارمندان‌متوفی می‌باشند نیز از مزایای ایـن قانون بهره‌مند می‌گردند، بـاین معنی، که براساس قانون قبل‌از اصلاح، چنانچه یکی از وظیفه بگیران به‌سن کبر قانونی می- رسید وظیفه او قطع می‌شدولی اکنون سهم او بین سایر وراث تقسیم می‌شود .

***خارج از مرکز**

بااینکه قبلا از مزایای بدی آب وهوا و خارج از مرکـز هشت ونیم درصد بعنوان کسور بازنشستگی‌کسر می‌شد،بااجرای اصلاحیه جدید ازاین مزایاحق بازنشستگی کسر نمی شـود و تقریباتمام‌کارمندان درشهرستانها از این‌مزایا برخوردار خواهند شد

ضمنا کارمندانی که در اجرای مرحله اول قانون استخـدام کشوری افزایش‌حقوق داشتند، مزایای آنان‌بجای افزایش‌حقوق محسوب می‌شد، ولی‌اکنون می توانند افزایش و فوق‌العاده را تواما دریافت دارند .

مشمولان متأهل معاف دائم میشوند

لایحه خدمت وظیفه عمومی باردیگر در کمیسیون‌کشور سنا با توجه به پیشنهاد های‌سناتور ها که در شوراول تسلیم گردید تغییرات مهمی‌یافت‌و آماده‌برای طرح و تصویب نهائی سنا شد.

بموجب تغییرات جدیدی که در لایحه خدمت وظیفه عمومی داده شده است مشمولان سالم ویلامانع‌برای‌خدمت دردانشگاه ها نیز علاوه بر سهمیه سپاه‌ها وارتش‌وژاندارمری ووزارتخانه ها انتخاب خواهند شد .

این اصلاحات درماده چهار انجام پذیرفته است .

معافیت تحصیلی

در ماده ۳۱ نیز که مربوط است به معافیت تحصیلی حد- نصاب سن تحصیل و استفـاده از معافیت تحصیلی ،به ترتیب زیر تعیین و اصلاح شده‌است .

ماده ۳۱- دانش آموزان دانشسرا های مقدماتی ودانش آموزان‌چهارساله آخردبیرستان ها و هنرآموزان هنرستانها و آموزشگاه های فنی و حرفه‌ای که ارزش تحصیلی دیپلم آنهااز طرف مراجع صلاحیتدار معادل متوسط کامل شناخته شده و دانش آموزان علوم‌دینی (طلاب علوم دینی)که‌طبق برنامه‌وزارت آموزش و پرورش تحصیل می کنند همچنین دانشجویان علوم دینی (طلاب علوم دینی) که‌طبق برنامه وزارت علوم و آموزش عالی مشغول تحصیل هستند و دانشجویان‌و هنرجویان‌دانشگاه ها وموسسات آموزش‌عالی اگر در حین تحصیل بین مشمولیت برسند تا زمانی که بتحصیلات خود ادامه میدهند از اعزام به خدمت زیر پرچم معاف خواهند بود بشرط اینکه سن دانش - آموزان و هنر آموزان و دانش آموزان علوم دینی از ۲۲ سال تمام‌وسن‌دانشجویان‌وهنرجویان دانشگاه ها و موسسات‌آموزش عالی و دانشجویان علوم دینی از ۲۸ سال تمام و درصورتی که با رعایت مقررات این قانون جهت ادامه تحصیل بخارج از کشور عزیمت مینمایند از ۲۹ سال تمام تجاوز نکند .

قبلا حدنصاب سن به‌ترتیب ۲٤ سال ، ۳۰ سال و ۳۱ سال بود .

معافیت کفالت

در ماده٤٤ همچنین بندهای ماده٤٥تغییراتی بشرح زیرداده شده‌است

ماده ٤٤-اشخاص زیر کفیل شناخته میشوند :

الف- مشمولان‌کفیل منحصر بفردمادر فاقد شوهر و بضاعت و شغل .

ب- مشمولان کفیل منحصر بفرد معاش پدر از کار افتاده و بی‌بضاعت .

ج مشمولانیکه به تنهائـی عهده‌دار معیشت برادر صغیر و یا از کار افتاده وبی‌بضاعت خود باشند .

د - مشمولانیکه بـه تنهائی عهده‌دار معیشت خواهر صغیر یا فاقد شوهر و بضاعت و شغل باشند .

هـ - مشمولانیکه به تنهائـی عهده‌دار معیشت‌جد و یا جده‌از کار افتاده و بی‌بضاعت باشند.

و - فرزند ذکور منحصر به فردهر مرد یا زنیکه سن یکی‌از آنها از ٦۰ سال تجاوز نموده باشد .

ز - مشمولان دیپلمه و فوق دیپلم همچنین‌مشمولان لیسانسیه وبالاتر که درتاریخ تصویب این قانون به ترتیب ۳۰ سال و ۳٥ سال‌یا بیشترداشته ودارای زن یا فرزند باشند .

ح- مشمولان عادی که در تاریخ تصویب‌این‌قانون ۲۳سال یابیشتر داشته و قبل ازمهر ماه ۱۳٤۹ ازدواج کرده و دارای زن یا فرزند باشند .

ماده ٤٥- بامشمولانیکه‌کفیل شناخته شوند بترتیب‌زیر رفتار میشود .

الف- به مشمولانیکه کمتراز دیپلم کامل دبیرستان داشتـه باشند همچنین به مشمـولان موضوع بند «و» و بند «ز»ماده ٤٤ معافیت دائم داده میشود.

ب -به مشمولانیکه دارای دیپلم کامل‌دبیرستان و یا بالاتر باشند یکسال‌معافیت‌داده میشود ودرپایان سال‌اول بوضع کفالت اینقبیل مشمولان‌مجددا رسیدگی میشود در صورتیکه در وضع کفالت آنان‌تغییری حاصل‌نشده باشد یکسال‌دیگربه‌آنان معافیت داده میشود و در پایان سال دوم به وضع آنان رسیدگی و در صورت عدم تغییر وضـع کفالت برگ‌معافیت‌دائم‌از خدمت در زمان‌صلح‌به‌آنان داده‌میشود.

ج - در صورتیکه مشمولان موضوع بند «ب» این ماده زائد براحتیاج باشنددرهمانسال اول به آنان نیز معافیت دائم از خدمت درزمان‌صلح‌داده میشود.

بموجب تغییرات فوق فرزند ذکور منحصر بفرد هر مرد یا زنیکه سن یکی از آنها از ٦۰ سال تجاوزنموده‌باشد در همان نوبت اول مراجعه معاف دائم خواهد شد .

همچنین مشمولان دیپلمه و فوق دیپلم و مشمولان لیسانسیه و بالاتر که‌در تاریخ تصویب‌این قانون‌به تریب ۳۰سال‌و ۳٥سال یا بیشتر داشته باشند و دارای زن یا فرزند باشند در همان نوبت اول مراجعـه معاف دائم میشوند .

ژنرال چمنکو گفت: شوروی دارای مدرن ترین موشکهای جهان است

مسکو - خبرگزاری فرانسه- ژنرال‌چمنکو ، معاون ستادارتش شوروی ضمن نطقی بمناسبت پنجاهو سومین سالگرد تاسیس ارتش سرخ‌ازاهمیت فوق‌العاده قدرت تکنیکی‌نیرو های شوروی سخن گفت و نقش واحد های موشکی نیرومند این کشور را بعنوان یک «نیروی بازدارنده» تائید کرد .

معاون ستاد ارتش شوروی گفت موشکهای ما که کسی را تهدید نمی‌کنند نگهبان واقعی صلح هستند.

چمنکو اضافه کرد که نیرو های زمینی شوروی بجدیدترین و تکامل یافته‌ترین موشکهای عملیاتی مجهزهستندو میتوانند هدفهای هوائی‌دشمن‌را دراقصی نقاط جهان منهدم کنند،

ژنرال چمنکو ضمن اشاره به‌قدرت نیروی دریائی شوروی گفت ناوگان جنگی ما میتوانند وظایف استراتژیکی مهمی در همه اقیانوسهای جهان انجام دهند ونیروی‌هوائی‌ما باهواپیما های سوپرسونیک‌وشکاری های حامل‌موشک مجهزهستند و در هرشرایط جوی‌میتوانند بپرواز درآیند .معذلك مـا از نقش مهمی‌که افراد بعهده دارندغافل نیستیم و امروزه‌از هر سه‌افسر ما یکی‌دوره‌آموزش‌نظامی عالی را بپایان رسانیده است.

دنباله اخبار خارجه

عراق ، امریکا را به تلاش برای‌سرنگونی رژیم یمن جنوبی متهم کرد

بغداد - خبرگزاری فرانسه - روزنامه الجمهوریه چاپ بغداد در شماره دیروز خود «سیاه» و مزدوران این سازمان را بـــه توطئه و تجاوز علیه «جمهوری جوان وشجاع »یمن جنوبی متهم کرده و نوشته است هدف این توطئه‌هاو مانور واژگون کردن رژیم انقلابی یمن و روی کـار آوردن یك رژیم ارتجاعی و دست نشانده امپریالیسم و پایان دادن به نهضت آزادی بخش ملی در این منطقه است .

الجمهوریه درپایان نوشته‌است اتحادیه‌ای که از جبهه خلق و سایر نیروهای ملی یمن جنوبی تشکیل شد نیروهای مخالف را وادارخواهد کردکه به تجاوزات جدیدی علیه خلق یمن جنوبی دست بزندولی سرانجام‌پیروزی بانهضت آزادی‌بخش‌ملی خواهد بود .

سلطان عبدالحیم‌پادشاه‌جدید مری دیروز طی مراسمی با بـوسیدن شمشیر مخصوص سوگند یاد کرد وکار خـود را آغاز کرد . سلطان عبدالحلیم ازطرف سلاطین ٥ گانه ایالات مختلف مالزی‌برای مدت ٥سال به سلطنت مالزی انتخاب شده است .

در عکس سلطان‌جدید هنگام بوسیدن‌شمشیر ودرکناراو ملکه مالزی دیده میشوند . عکس رادیوئی اطلاعات

تظاهرات یکصد هزار نفری درلندن

لندن- رویتر - امروز پلیس اسکاتلندیارد برای مقابله بـا حوادث ناگواری‌که‌انتظار میرود درجریان تظاهرات یکصد هزار نفر ازمردم این شهر روی دهد بحال آماده‌باش درآمد . قرار است‌بعنوان‌اعتراض به‌محدودیت هائی که‌برای‌تظاهرات واعتصاب درانگلستان‌بعمل می‌آیدتظاهراتی در لندن صورت گیرد واحتمال میرود یکصد هزار نفر در آن شرکت‌کنند.

کارمندان دولت انتقادهای نخست‌وزیر را تائید می کنند

انتقاد های دیروز آقای‌نخست وزیـر از وضـع استخـدامی کارمندان‌وهمچنین سازمان‌امور اداری‌واستخدامی کشور مورد تائید چنـد تن از مدیران کـل و روسای کارگزینی ادارات دولتی و کارمندان دولت قـرار گرفت .

یک‌کارمند وزارت آموزش و پرورش گفت :

کارمندان سازمان امـــور استخدامی‌خودتابع‌قوانین‌دولتی نیستند اما برای دیگران پاپیچ درست‌میکنند و حتی عده‌ای از آنها ماهانه پنج یا شش هزار تومان حقوق میگیرند اما یک لیسانسیه علوم و یا ادبیات کـه به استخدام وزارت آموزش و پرورش درآمده و در یکی از شهر های دور دست هم خدمت میکند بیش از ششصد تـومان حقوق ندارد .

وی همچنین افزود در یـک موسسه دولتـی تابـع قانـون استخدام نیستند یک لیسانسیه تا ده هزار تومان حقوق ومزایا دارد ولی یک دبیر که بایـد جوانان‌وچرخهای سازنده‌آینده این مملکت را بسازد مبلغـی معادل یک دهم او به عنوان حقوق‌دریافت میکند این کارمند میگفت : اگر سازمان امـور استخدامی واقعا به فکر است باید تمام کارمندان دولت را مشمول‌مصوبات‌خود قرار دهد. والا در این صورت سازمان جز اینکه باعث دلسردی ما میشود کار دیگری انجام نمیدهد .

*** شما نمی فهمید !**

رئیس کارگزینی یک وزارتخانه گفت : تا بحال ما هر چه در باره‌تبعیضات‌بین کارمندان‌دولت از سـازمـان امور استخدامی ایرادمیگرفتیم‌میگفتند شماچیزی نمی فهمید این یک سیستـم آمریکائی است که پیاده شده ! حالا جای خوشوقتی است که آقای نخست وزیر خود از کار های این سازمان انتقاد می - کند .

وی‌افزود با قوانین ومقررات جدید استخدامـی واقـعا در پاره‌ای‌موارد دست ما بسته‌شده است و در حالیکه روی اصل رعایت انقلاب اداری باید کاغذ بازی کنار گذاشته شود ماهها وقت ما صرف نامه‌نویسی بـه سازمان‌اموراداری واستخدامی و کسب تکلیف و نظر از آنها میشود و تازه به بسیاری از موارد برمیخوریم که ما بایـد وسیله نماینده خود کارمندان ، سازمان امور اداری را روشن سازیم .

چند شغلی‌ها

آقای محمد - سرابی گفت : از حرف های آقای نخست وزیر واقعا خوشم آمد که گفت: «یکنفردر ۳۲ هیئت رئیسه‌عضو است مگر ما آدم دیگر برای عضویت هیئت رئیسه نداریم .» راستش بعضیها نمیدانم از کدام مقررات و قانونی استفاده میکنند که با توجه به موقعیت اداری خود در چندین موسسه دولتی و نیمه دولتی و ملی‌عضو هیئت مدیره و هیئت عالی و غیـره هستند و از هر کدام حق‌الزحمه های کلان دریافت میدارند.دولت باید همانطور که آقای نخسـت وزیـر پی - قضیه را گرفته به کار این چند شغلی ها رسیدگی کند و از افراد متخصص و فعال بـرای احراز پست های اضافی یدک- کش ها استفاده کند .

مساله‌دیگر ارزشی است که قـانون بـرای اوراق دیپلـم‌و لیسانس قائل شده است حتی در بعضی از وزارتخانه هـا رسیدن به پست های بالاتـر موکول به داشتن ورقه لیسانس شده است مسلما در چنیـن دستگاه هائی فعالیت و ارزش کار و حتی آشنائی و تخصص به امور معنی و مفهوم ندارد در اینمورد دولت باید فکـر اساسی کند .

مادر وفرزندی در شهرری هدف گلوله قرارگرفتند

پریشب خانه‌ای‌در خیابان مهرنو شهر ری (کوی کارگران) مورد حمله سه نفر نقابدار قرار گرفت این ۳ تن یك زن ٤۰ ساله بنام نارنج طاهرخانی‌و پسر ۱٦ساله‌اش سید کاظم موسوی را ، با شلیك گلوله مجروح کردند و متواری شدند .

مجروحین در بیمارستان فیروز- آبادی بستری شده‌اند و مامورین انتظامی در تعقیب این سه نفر هستند .

کاظم موسوی

رادیو کلن در تفسیری پیرامون پیروزی اوپك گفت

ایران نقش حساسی در تعیین روش اقتصادی و سیاسی کشورهای نفت‌خیز ایفامیکند

***شاهنشاه شرایط پیروزی کشورهای‌صادر کننده‌نفت را فراهم ساختند**

*** کشورهای نفت‌خیز خاور میانه میتوانند راه خود را در بازارهای جهان تعیین کنند**

رادیو کلن- کشورهای صادر کننده نفت در خلیج فارس در برابر جبهه واحد کمپانی های بزرگ نفتی سر برافراشتند وبه یک پیروزی اقتصادی رسیدنـد امروزه کشور های نفت‌خیزخاور میانه به‌چنان نیرو وزنه‌ای‌بدل شده‌اند که‌خود میتوانند راه‌و مشی اقتصادی‌خود را دربازار های جهان تعیین کنند .

و ایران سرزمین بزرگ نفت خیز نقش حساسی در تعیین‌راه وروش اقتصادی سیاسی کشور های صادر کننده نفت ایفاء می کند ورهبر آن محسوب میشود

گره سیاسی

پس از آنکه اعلام شداتگلستان از مناطق خلیج فارس خارج خواهد شد ایران با اتخاذ یك سیاست بزرگ آگاه توانست به اختلافات بحرین برای همیشه پایان دهدواین‌گره سیاسی‌جهان را بگشاید .

اکنون با عربستان سعـودی روابط دوستانه و حسنه دارد. مناسبات خود رابا کویت بیش از پیش تقویت کرده است و بخاطر تامین منافع کشورهای صادر کننده نفت و تحکیم‌اتحاد آنها در برابر کمپانیهای نفتی از اختلاف خودباعراق‌درمرحله مذاکرات تهران چشم‌پوشی‌کرد.

شیوخ خلیج فارس یکی پس از دیگری بتهران آمدند تاخود را بانجام اقدامات مشترك در قبال کمپانیهای بزرگ نفتـی موظف گردانند .

حسن اعتماد بزرگ کشور های صادر کننده نفت به شاه ایران باعث شد که معظم‌له‌مدافع منافع و خواستهای آنها شوند و شرایط پیروزی آنها را در مذاکرات تهران فراهم سازند .

تلاش کمپانیهای نفتی برای بیرون‌کشیدن‌کویت‌ودیگرکشورها از جناح‌واحد ممالك نفت خیز نافرجام ماند و لذا راهی بـاقی نماند مگر اینکه عواقب کار و خطرات ناشی از قطع جریـان صدورنفت‌بدرستی ارزیابی شود نتیجه این ارزیـابی نشان داد زیانی که این بـار کمپانیها از بابت قطع صدور نفت میبرند ، بمراتب بیش از زیانی است‌که احتمالا نصیب کشورهای صادر کننده نفت‌خواهد شد .

هدفهای ایران

شاهنشاه ایران در یکی از بیانات خود اظهار داشتند که ایران پس ازاین اهداف‌دیگری را در زمینه سیاست نفتی خود دنبال می کنند .

ایران در صدد نیست که‌تنها نفت خام استخراجی سرزمین خود را بفروشد بلکه به تدریج تلاش میکندکه‌نفت خام را راسا پالایش کند و فرآورده‌های تمام شده‌ای را به بازارهای جهانی عرضه نماید .

با توجه به بیانات شاهنشاه درمی‌یابیم که‌ایران گام‌های بلند دیگری درراه‌تحقق سیاست‌نفتی خود برخواهد داشت .

بقرار اطلاع معاملات‌باواسطه نفتی محدودخواهدشد تامصرف کننده‌بتواندارزان‌ترنفت‌خریداری کند .

نمایشگاه قرآن درکاخ مرکزی جوانان

بمناسبت بزرگداشت پنجاهمین سالروز سوم اسفند ۱۲۹۹ نمایشگاه قرآنهای نفیس خطی وچاپی ساعت ٦ بعداز ظهر روز دوشنبه سوم اسفند در حضور آقای نخست وزیر در کاخ مرکزی‌جوانان طی‌مراسمی افتتاح خواهد شد

رئیس دانشکده پزشکی تهران :

در هیچ‌گوشه دنیا نمیتوان نفسی بی‌اضطراب کشید !

صبح امروز سمپوزیوم آموزش روانپزشکی و رابطه آن بـا پزشکی در انستیتو تاج پهلوی گشایش یافت .

دراین مراسم ابتدا آقای‌دکتر داویدیان سرپرست گـروه روانپزشکی دانشگـاه تهران خیرمقدم گفت و سپس آقای کاظمزاده وزیر علوم و آموزش عالی مطالبی پیرامون اهمیت‌علم پـزشکـی و بخصوص تـاثیر روانپزشکی دراشخاص بیان داشت و آنگاه آقای عالیخانی رئیس دانشگاه تهران اظهار خوشوقتی کرد که استادان دانشکده‌پزشکی موضوع‌آموزش روانپزشکی راموردتوجه خاص قرار داده و برای یافتن طرق بهبود سلامت روان افراد نیز مطالعه خواهند کرد .

آقای دکتر مژدهی رئیس دانشکده پزشکی دانشگاه‌تهران آخرین سخنران مراسم افتتاح سمپوزیوم بود .

دکتر مژدهی گفت : دنیا بـا تمام شکوه انسانی خود انسان ها را وادار ساخته است کـه برای تهیه وسائل زندگی ، زندگی خود را از دست بدهند و هیچکس درهیچ گوشه‌ای از جهان نمیتواند نفسی بی - اضطراب برآورد .

وی افزود : باوجودی که می- توان‌درپناه‌پیشرفت تکنیک‌یکمك انسان‌ها شتافت‌ولی‌باید اعتراف کرد که مرغ تمدن فقط بال صنعتی و مـادی‌اش گسترش یافته و بال معنوی ضعیف و کوچک شده است لذا چنین مرغی نمیتواند پرواز کند . درست است که از سوئی بماه رسیده‌ایم ولی از سوی دیگـر درزیر غبار و خاک گرفتاریم .

رئیس دانشکده پزشکی درباره اهمیت آموزش روانپزشکی در برنامه‌دانشجویان‌پزشکی‌صحبت کرد و گفت : امیدوارم ایـن سمپوزیوم نتیجه جالبی عایـد دانشکده های پزشکی درمورد این مسئله بنماید .

بودجه باهمه ارقام اضافی تورمی نخواهد بود

دیشب نخست وزیر رئـوس بودجه سال ۱۳٥۰ را به‌اطلاع اعضـــای فراکسیون مجلسین سنا و شورای ملی حزب ایران نوین رسانیده و اظهار داشت که بودجه روز سه‌شنبه تقدیم مجلس خواهد شد .

همانطوری که دیروز اطلاع دادیم بودجه امسال علاوه برآنکه از نظر رقم بیش از ده درصد افزایش دارد رویهمرفته بودجه‌رفاه‌کارمندان‌تلقی میشود. در این بودجه بحقوق کارمندان شاغل و کارمندان بازنشسته اضافه خواهد شدو بسیاری از مواردقانون استخدام که‌تاکنون بعلت کمبود اعتبار بمرحله عمل درنیامده بود عملی خواهد شد.

برآورد های‌دولت‌در پرداخت مبالغ اضافی طوری است کـه موجب تورم و افزایش قیمت کالا ها نخواهد شد . زیرا از یک طرف بعضی از قیمت ها مثل کرایه خانه و نظایر آن آنقدر افزایش پیدا کرده کـه مبالغ فوق فقط قسمتی از این تفاوت را می‌پوشاند و از طرف دیگـر دولت در کلیات سیاست اقتصادی‌خود تدابیری‌رابمرحله عمل درمی آورد که جنبه ضد تورمی دارد و مانع از رشد سریع قیمت ها خواهد شد .

پیدایش اعتبار جدید حتی برای یک ماه آخر سال موجب شد که بسیاری از اسناد کـه تاکنون بعلت محدودیت اعتبار مسکوت گذارده‌شده‌بود بجریان بیافتد و گشایشی در بازارپول بوجود بیاید ، هنوز آثار ایـن گشایش زیاد نیست‌اما روزهای آینده فعل و انفعال بازار پول بیشتر خواهد بود .

تنظیم بودجه و تبصره های آن تاعصر فردا پایان میابـد و کتابچه های‌چاپ‌شده بودجه صبح سه‌شنبه مقارن آغاز سخنرانی آقای هویدا در مجلس‌شورای‌ملی منتشروتوزیع می گردد . نخست وزیر امسال کوشش دارد که ارقام و اقلام مختلف بودجه قبل از گزارش به مجلس منتشر نگـردد و تاکنون درپنهان کردن آن موفق شده و حتی دوستان حزبی وی نیز درروزنامه ارگان حزب‌آن را منعکس نکردند بهمین جهت پیش‌بینی میشودکه‌روز سه‌شنبه سخنرانی آقای هویدا حاوی نکات و مسائل جالب و مه

«تراست» امریکائی، حاکم دیکتاتور مکزیک را خرید!

یک قطره نفت یک قطره خون

از: علیرضا طاهری

«هنری دتردینك» رانیز بشما شناساندیم: جوانی که بیشتر در پی قدرت است تا تمول. مردی که تجارت را نوعی ورزش می‌داند، عاشق سینه چاك زنهای زیبا روی است. عادات عجیب وغریبی هم دارد: شنا در آب سردسرد که باو آرامش می‌بخشد، بخصوص زمستانها پس از شکستن یخ استخر!.. مردی که برای رسیدن به قدرت هرمانعی راخرد میکند وازاین روی است که میگوید: «اگرمن یك دیکتاتور بودم، تنها یك کار میکردم: نابودی اشخاصی که محبوبیت کسب می‌کنند!»... دتردینك ـ که تا آخرین روز عمرش عادت شنا کردن در آب سرد راکنار نگذاشت ـ بااین مشخصات به مبارزه مردی برخاست که حالااورا نیز شناخته‌ایم: «جان. دیویسان. راکفلر» که‌او نیز برای کسب قدرت وثروت بیرحم است: دهها لکوموتیورا منفجر میکند، هزاران مسافر قطار را در بیابان سرگردان می‌سازد تا رقبای سرسخت جیره‌خوار اوشوند. حال، تجسم کنید این دو قدرت اگر برخوردی بیابندچه خواهد شد؟ قدرتهایی که پشتیبانهای تازه یافته است: ایالات متحده آمریکا وامپراتوری بریتانیای کبیر. اینهادر شرایطی دچاروسوسه فتح جهان میشوند که (کلنل!) ادوین دریك اولین کسی که چاه نفت حفر کرد، درفقر وبدبختی مرده است. میدان مبارزه و قدرت طلبی برای این دو غول آمادگی تامل دارد. چراکه ملتهای صاحب نفت مثل ایران، مکزیك، بولیوی، چین، ونزوئلا، برمه، اندونزی (هند شرقی) وو... درخوابی عمیق فرورفته‌اند.

«راکفلر» بازار آمریکا را برای یکه تازیهای خود کافی نمی داند. از سوی دیگر، «هنری دتردینك» نیز قدرت بیشتری می طلبد. شگفتا که آن همه پول و قدرت حتی ذره‌یی از تشنگی آنان نکاسته است. آنان همچنان نفت بیشتری می خواهند تا با آن از عطش قدرت خود بکاهند. از هر کجا که بوی نفت می‌آید ـ چون لاشخوری که بوی مرك یك حیوان راحس کرده است ـ بدانسوی هجوم میبرند، دنیا میدان تاخت و تاز آنهاست و قربانی این قدرت طلبی ها: ملتها! هر ملتی که نفت دارد، چوب میخورد و چنان تو سرش میزنند که دستکم یك قرن گیج و منك باشد... و مکزیك نمونه گویایی است از ملتهایی که قربانی دسیسه ها و نبرد های دو سلطان بی تاج و تخت انگلستان و آمریکا شدند.

سرزمین کهنسال «ازتك» ها، مردمانی آرامشخواه و بی پیرایه دارد. مردمانی مهربان و نازنین که در آرامش زندگی را می گذرانند. کاری به کاردیگران ندارند، «تکیلا» می نوشند، گیتار میزنند، توتون می جوند و می رقصند. همه چیز برای نیکبختی مکزیکی ها آماده است: معادن طلا، مس، نقره و از همه مهمتر ذخائر طبیعی نفت!... اما مگر می‌توان از پراکندگی بوی نفت جلوگیری کرد؟ راکفلرو دتردینك بوی نفت را براحتی از هر فاصله‌یی حس میکنند، مثل موشی که مشامش بوی پنیر را براحتی تشخیص میدهد. کاخ آرزوهای مکزیك فرومیریزد، بوی نفت به مشام دو سلطان نفت خورده است و آیا مگر میتوان در برابر آنها ایستاد؟ ایستادگی دربرابر این دو هیولای سیرمونی ناپذیر، پایانی ندارد مگر نابودی.

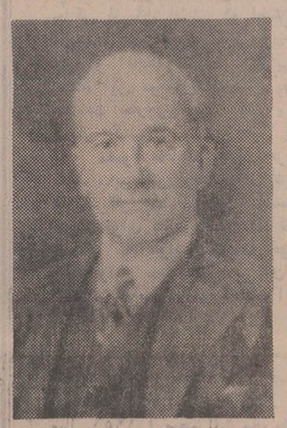

«هنری دتردینك» تاجری که قدرت میخواست نه پول!

حال بیائید به سرزمین مکزیك برویم، کوچه های تاریخ راه مارابه مکزیك سالهای ۱۹۰۰ کوتاه میکند و ملال سفر را از میان میبرد!

مکزیك درآتش!

آفتاب تازه دمیده است. مکزیکی ها ـ مثل هر روز ـ با دمیدن سپیده، زندگی را آغاز کرده‌اند. اما درپس این آرامش همیشگی، توفانی سهمگین نهفته است که بزودی در میگیرد. توفانی که سبب میشود، مکزیکی ها در غم وطن از دست رفته خود «تکیلا» بنوشند نه بسلامت دلدار سیاه چشم و دلفریبشان!

مکزیك یکپارچه خون و آتش می شود، آتش وخونی که عامل آن یك بیگانه است: ادوارد دوهنی مرد چهل وچهار ساله آمریکایی. ادوارددوهنی یکی از روساء دست پائین کارگاهی است بنام «باس ـ کالیفرنی» که برای شرکت «ساوثرن پسیفیك» کار می کند، او که سرپرستی ومراقبت در کار تعمیرات راه آهن را برعهده دارد، متوجه نکته‌یی میشود که بیچارگی وفلاکت مکزیك در سینه آن است.

او بر سنگهای اطراف خط آهنین، متوجه لکه های چربی و قیرگونی میشود اما از این کشف با کسی دم نمی زند. بیدرنك از این مایع غلیظ نمونه‌یی بر میدارد و برای تجزیه نزد یکی ازدارو ـ سازان «لس‌انجلس» می فرستد. بزودی نتیجه تجزیه اعلام شد: مایع غلیظ و سیاه، بی‌گمان نفت است!

خرید آدمها!

«ادوارد دوهنی» با دریافت نتیجه تجزیه درنك نمیکند. شتابان بسراغ یکی ازدوستان خود بنام «کان‌فیلد» میرود و ماجرا را با او در میان می گزارد. «کان‌فیلد» که کارش عطاری است، دارایی خود را میفروشد و با «دوهنی» در تجارت نفت شریك می شود.

این دو پس از سالها تلاش در ژرفنای بیم و امید، سرانجام به یك چاه نفت پربار دست می یابند و سیل دلار بسوی آنان سرازیر میشود. «دوهنی» هم چون هر سوداگر طماعی، تشنه قدرت بیشتر است. او راه قدرتمندشدن راخرید دیگران می داند. «دوهنی» بخود میگوید: «پول حلال مشکلات است، با پول هرکس را می توان خرید، فقط قیمت ها فرق میکند!»... او با این فلسفه روابط محکمی را با اشخاص با نفوذ میاغازد. از جمله بامدیر شرکت راه آهنین مکزیکو در «تمپیکو»... این مردخریداری شده که درآلودگی دست و پا میزند، بدون تامل و تعمق «دوهنی» را از وجود نفت در درهٔ «ریوپانوکو» آگاه می سازد که باید گفت همین آگاهی بود که زنگهای خطر را برای مکزیك بصدا درآورد!

«دوهنی» راهی مکزیك میشود به جستجوی نفت میپردازد و سر انجام ناحیه «ال‌ابانو» را می یابد که سرشار از نفت است.

فرمان قتل!

«دوهنی» برای آغازعملیات استخراج نفت، ناگزیر است که آن ناحیه را بهر قیمتی بخرد. او بیدرنك بسراغ صاحب زمین میرود اما با ناامیدی باز میگردد. صاحب زمین حاضر نیست به‌هیچ قیمتی زمین خود را بفروشد. او میگوید:

«این زمین تنها یادگار خاندان من است و اگر روزی ناگزیر به فروش آن باشم، مطمئن باشید خریداریك بیگانه نخواهد بود. من با کسی معامله خواهم کرد که مثل من، مثل زنم و مثل پدرم و تمام مکزیکی ها، چهره‌اش را آفتاب سوزانده باشد، تکیلا بنوشد و ازآوای گرم کولی ها مست شود.»

«دوهنی» بار دیگر و بار های دیگر برای خرید زمین می کوشد اما هربار پاسخی درشت تر می شنود. امامگر «دوهنی» می تواند بهمین سادگی ها از آن سرزمین پرنفت دست بکشد؟ پس چه باید کرد؟ «دوهنی» برای تصاحب زمین، این راه را برمی گزیند:

مالك زمین یك مکزیکی تمام عیار است. در رگهای اوتنها خون مکزیکی جریان دارد. برای همین، هر شب به کافه سری می زند، «تکیلایی» می نوشد تا وقتی به سوی زنش باز می گردد، سرخوش و شنگول باشد. یکی از همین شبها، مرداز کافه بیرون می آید و هنوز چند قدم بیشتر ازروشنایی کوچه دورنشده است که شبحی بسویش نزدیك میشود. مرد آواز خوانان پیش میرود، بی‌اعتناء به باران تند وسیاه رنگی که از غروب باریدن آغاز کرده است. شبح در پیچ کوچه خود را به‌مالك می رساند و بدون آن که توجه اورا جلب کند، خنجری از لای قبای خود بیرون می کشد وآن را در پشت مرد فرومی کند. مرد مالك با درد به عقب برمی گردد تا چهره ضارب را ببیند، اما پیش از آن ضربه‌دیگر کارد پرده‌یی سیاه در برابر چشمان اومی کشد. مرد ناله خفیفی می کند و در گودال گل‌آلودی میفتد. شبح اطراف خود را می نگرد و چون کسی رانمی بیند، با چند ضربه عمیق دیگر، پای ورقه مرك مردرا مهر می کند.

کلنل خیالی ادوین. ال. دریت (سمت راست) در کنار چاه نفت خود که اولین چاه نفت تاریخ است.

صبح روز بعد جسد تکه‌تکه مرد مالك را می‌یابند که با خون و گل اغشته است.. هیچکس نمی فهمد چه کسی قاتل بوده است. گروهی می گویند: او را به خاطر آن که به همسرش خیانت کرده بود، کشته‌اند. اما واقعیت چهره‌یی دیگر دارد: فرمان قتل را «دوهنی» صادر کرده است! قتل مرد، همسرش را چنان به وحشت میفکند که ناگزیر می شود، زمین رابا قیمتی ناچیز به «دوهنی» بفروشد. شاید نتوان گفت، زن را تهدید کرده بودند که اگر حاضر به‌فروش زمین نشود، سرنوشتش چون سرنوشت همسرش خواهد بود.

«دوهنی» پس از آن که‌جای پای خود را در این سرزمین بکر محکم کرد، بسراغ «پور ـ فیریودیاز» دیکتاتور مکزیکی رفت و او را نیز خرید. بزودی «پورفیریودیاز» نیز خود را در بند «دوهنی» یافت و برای همین به او فرمان داد تمام اراضی نفت خیز مکزیك در اختیار این سوداگر بیگانه باشد! به این ترتیب سیصد هزار جریب خاك مکزیك از آن «دوهنی» شد. برای «پورفیریودیاز» دیکتاتور مکزیکی اهمیتی نداشت که به این ترتیب ملتش بیچاره خواهد شد. او تنها به یك چیز می اندیشید: ۳۵۰ هزار دلار دستمزدی که دوهنی بابت فرمان بهره‌برداری از اراضی مکزیك صادر کرده بود!

حالا دوهنی نیز در زمره قدرت های شماره یك نفت جهان بود، چرا که توانست تشکیل تراستی مقتدر بدهد و در سال ۱۹۱۰ میلادی پانزده میلیون چلیك نفت از مکزیك صادر کند و از این راه هفته‌یی یك میلیون دلار بدست آورد!

«راکفلر» که با بیداری تمام وقایع نفتی جهان رازیر نظر داشت، از اوضاع مکزیك آگاه شده بود و نیز میدانست که میزان استخراج نفت در حوزه ابن‌سعود بپایی افزونتر می‌شود. «راکفلر» که خود را سلطان بلامنازع دنیای نفت می دانست، با دریافت این خبرها سخت خشمگین می‌شد. او تصمیم گرفت که در این دو حوزه بزرك نفتی هم خودی بنماید.

آغاز خرابکاری

«راکفلر» خشمگین است! او فقط به مکزیك و خاورمیانه می اندیشد، حتی شبها نیز خواب «دوهنی» را می بیند که کنار چاههای نفت خود نشسته است و کیسه کیسه دلار جمع می کند.

«راکفلر» تلاش خود را برای حکومت براین منطقه چنین می‌آغازد:

جلب نظر «دوهنی» برای پیوستن به «تراست استاندارداویل». اما دوهنی زیربار نمی رود، او خود را برتر از «راکفلر» می‌پندارد و همین جا است که خرابکاری های «راکفلر» در مکزیك آغاز می گردد. خراب‌کاری‌هایی که با خون وخیانت آمیخته بود و در شماره آینده به تفصیل از آن سخن خواهیم راند.

مردی که زمین پرنفت خودرانمی فروخت باخنجر کشته شد!

همه میدونن که عکس رنگی کداك خیلی خوشگله
همین امروز یك دوربین
اینستاماتیك کداك
تهیه کنید و با آن عکس های خوشگلی بگیرید
CAMERAS
Kodak
FILM

مسافرت با ایرانین اکسپرس شایسته شخصیت شماست

وقدمی دیگر...

ازاین پس خانواده‌ها حتی افرادی که بخواهند به تنهائی ازمزایای مسافرتهای گروهی استفاده نمایند میتوانند ازطریق ایرانین اکسپرس برنامه سفر خود را بدلخواه خویش ترتیب دهند و به تنهائی مسافرت کنند.

شرکت ایرانین اکسپرس برنامه های مسافرت گروهی خود را نیز برای ایام نوروز باطلاع عموم میرساند:

اروپا: دیدار از:
رم ـ ناپل ـ کاپری ـ سورنتو ـ بارسلون ـ لندن ـ پاریس ـ ژنو.
حرکت ۲۸ اسفند
قیمت ۵۸۵۰ تومان

دیدار از:
ژنو ـ بارسلون ـ پالمادومایورکا ـ مادرید ـ لندن ـ زوریخ
حرکت ۲۹ اسفند
قیمت ۵۳۰۰ تومان

خاوردور: دیدار از:
بانکوك ـ توکیو ـ کاماکورا ـ هاکونه ـ کیوتو ـ ازاکا ـ تایپه ـ هنك کنك ـ سنگاپور
حرکت ۲۵ اسفند
قیمت ۹۴۵۰ تومان

آمریکای جنوبی: دیدار از:
فرانکفورت ـ آبشار ایگواسو ـ سائوپولو ـ بوئنوس آیرس ـ مونته‌ویدئو ـ برزیلیا ـ ریودوژانیرو
حرکت ۱۸ اسفند
قیمت ۱۱۱۵۰ تومان

کارکنان ایرانین اکسپرس برای هرگونه راهنمائی درمورد تهیه گذرنامه و همچنین شرایط استفاده از تسهیلات اقساطی در خدمت مسافرین محترم میباشند.

خیابان ویلا ـ شماره ۶
تلفن ۴۵۵۱۲ ـ ۶۴۶۲۷ ـ ۴۵۷۹۴ ـ ۶۸۷۲۳

IATA ASTA WATA AFTA PATA

آگهی مزایده فروش پیه خام در سال ۱۳۵۰

سازمان گوشت کشور کلیه محصول پیه‌خام دم کارد حاصله از کشتار روزانه سازمان در کشتارگاه تهران را طبق عرف معمول برای یکساله ۱۳۵۰ از طریق مزایده به فروش میرساند.

شرکت کنندگان میتوانند با اخذ برك شرایط از دفتر سازمان واقع در خیابان تخت جمشید جنب شرکت ملی نفت شماره ۸۰ وامضاء آن در صورت قبول ضمن تودیع مبلغ یك میلیون ریال وجه نقد بحسابجاری شماره ۶۹۲۷ سازمان نزد بانك ملی ایران پیشنهاد های خودرا در پاکت لاك ومهر شده (باذکر مربوط بمزایده فروش پیه خام) تاآخر وقت اداری روز شنبه ۱۵ر۱۲ر۴۹ بدفتر سازمان تحویل و رسید اخذ نمایند.

کمیسیون رسیدگی به پیشنهاد ها ساعت ۱۰ صبح روز یکشنبه ۱۶ر۱۲ر۴۹ در محل سازمان تشکیل میگردد سازمان در ردیا قبول یاکلیه پیشنهاد ها مختار خواهدبود.

به پیشنهاد های مشروط و مبهم و فاقد قبض سپرده ترتیب اثر داده نمیشود و کلیه هزینه های مزایده و پرداخت مالیات و هرگونه عوارض بعهده برنده مزایده میباشد. حضور پیشنهاد دهندگان در جلسه مزایده آزاداست. م الف ۱۲۱۱۵

سازمان گوشت کشور

آ ـ ۷۷۵۳۲ ۱ـ۲

آگهی استخدام در ارتش شاهنشاهی ایران

اداره اجودانی کل ستاد بزرك ارتشتاران برای تامین کادر ثابت گروهبانی مورد نیاز ادارات تابعه ستاد بزرك ارتشتاران تعدادی داوطلب باشرایط زیر برای طی دوره گروهبانی ـ ترابری محابرات می پذیرد.

الف ـ شرایط
۱ـ تابعیت دولت شاهنشاهی ایران.
۲ـ متدین بیکی از ادیان «اسلام، عیسوی، کلیمی، زرتشتی.»
۳ـ داشتن گواهینامه قبولی سوم دبیرستان «دارندگان مدارك تحصیلی بالاتر در صورت تساوی سایر شرایط حق تقدم دارند.»
۴ـ داشتن صحت مزاج و تناسب اندام برطبق گواهی بهداری های ارتش شاهنشاهی.
۵ـ سن بین ۱۸ سال تمام تا ۲۸ سال تمام.
۶ـ عدم اعتیاد مضره.
۷ـ نداشتن سوء پیشینه کیفری برابر گواهی مراجع صلاحیتدار.
۸ـ نداشتن همسر واولاد و کسان تحت تکفل.
۹ـ مدت دوره برای کادر ثابت یکسال می‌باشد.

ب ـ امتیازات
۱ـ داوطلبان در طول مدت تحصیل در اموزشگاه شبانه‌روزی بوده و هزینه خوراك و پوشاك و زیست آنها به عهده ارتش شاهنشاهی می باشد.
۲ـ مقدار حقوق دانش اموزان برابر مقررات بند «ب» ماده ۵۸ قانون استخدام نیروهای مسلح شاهنشاهی مبلغ ۱۲۵۰ ریال در ماه می باشد.
۳ـ در خاتمه کار اموزی از دانش اموزان وسیله یکانیکه در ان کار اموزی می‌کنند آزمایش مهارت به عمل آمده دانش اموزانی که مهارت یك درجه بالاتر را کسب کرده باشندبه درجه گروهبان دومی سرافراز می گردند.

داوطلبان می توانند برای کسب اطلاعات بیشتر و ثبت نام با در دست داشتن فتوکپی گواهینامه تحصیلی و عین شناسنامه عکس‌دار و شش قطعه عکس ۴×۶ از تاریخ نشر این آگهی همه روزه به استثنای روز های تعطیل از ساعت ۱۰ الی ۱۲ از تاریخ شنبه ۱ـ۱۲ الی ۱۵ـ۱۲ـ۴۹ باداره اجودانی کل ستاد بزرك ارتشتاران واقع در جاده قدیم شمیران چهارراه قصر مراجعه نمایند. م الف ۱۲۱۱۱

آ ـ ۷۷۵۳۶ ۱ـ۲

تاریخ ۲۵ر۱۱ر۴۹ شماره ۱۳۴۰

شهرداری بندر بوشهر

اطلاعیه شهرداری بندر بوشهر

پیرو آگهی های شماره ۸۳۰۰ ـ ۲ر۸ر۴۹ و ۹۸۶۲ ـ ۱۵ر۹ر۴۹ چون بیش از یکماه فرصت برای پرداخت عوارض نوسازی در سال جاری نمیباشد لذا بکلیه مالکین محترم زمینها و ساختمانها و مستحدثات واقع درمحدوده شهر اطلاع داده میشود که قبل از انقضاء مدت مقرر واستفاده از ده درصد جایزه قانونی تقاضا میشود که تاوقت باقی است ازفرصت استفاده نموده و با مراجعه به شهرداری نسبت بدریافت دفترچه راهنما واوراق اعلام بهاء نسبت به تعیین قیمت ملك یااملاك خود و پرداخت عوارض نوسازی بحساب ۵۲۰۲ دربانك ملی ایران شعبه بوشهر هرچه زودتر اقدام فرمایند که شامل جریمه قانونی نگردند.

مهرانپور کفیل شهرداری بوشهر

آ ـ ۷۶۷۹۸

تالار رودکی

برنامه اسفند ماه ۱۳۴۹

دوشنبه ۳ اسفند
ارکستر سنفونیك تهران
رهبر: آلفرد ماردویان
آثار: کنسرتو برای هارپ وفلوت از: موتسارت
سنفونی ناتمام ار: شوبرت
سنفونی شماره ۴ از: مندلسن

شنبه ۸ اسفند
کوارتت زهی تهران
همراهی پیانو: تمنوشکایانوا
آثاری از: سزار فرانك ـ برامس ـ شوشتاکوویچ
(تالار کوچك)

یکشنبه ۹ اسفند
باله ژیزل از: آدولف آدام
بوسیله: سازمان باله ملی ایران
(مخصوص دانشجویان دانشکده افسری)

دوشنبه ۱۰ اسفند
باله ژیزل
(مخصوص افسران ارتش شاهنشاهی)

سه‌شنبه ۱۱ اسفند
رسیتال پیانو
بوسیله: هاله آلپ (تالار کوچك)

چهارشنبه ۱۲ اسفند
تصوف در موسیقی ایران
باشرکت: عبدالوهاب شهیدی ـ درویش امیر حیاتی ـ طهوری ـ فرامرز بایور ـ حسین تهرانی ـ خاطره پروانه

یکشنبه ۲۳ اسفند
اپرای ریگولتو ـ از: وردی
بوسیله: گروه اپرای تهران

دوشنبه ۲۴ اسفند
ترانه‌سرائی در ایران ـ (برای نخستین بار)
بحث و گفتگو پیرامون ترانه‌سرائی در ایران ـ همراه با اجرای نمونه‌هائی از ترانه های قدیم و جدید
(تالار کوچك)

سه شنبه ۲۵ اسفند
رقص های بومی و موسیقی ملی
ـ ارکستر موسیقی ایرانی تالار رودکی
رقص های بختیاری
ـ رقص رونما
(مخصوص دانشجویان دانشگاه های سراسر کشور)

چهار شنبه ۲۶ اسفند
اپرای ریگولتو از: وردی
بوسیله: گروه اپرای تهران

از ورود اطفال کمتر از ۱۲ سال (جز در برنامه های خاص کودکان) جلوگیری خواهد شد

م الف ۱۱۹۹۵ آ ـ ۷۵۹۴۲ ۱ـ۴

مقالات سیاسی

آسیائی شدن جنگ هندوچین

از : تایم

ترجمه : اخگر

آسیائی‌ها علیه فرانسویها ـ آسیائیها علیه آمریکائیها واینک آسیائی‌ها علیه آسیائی‌ها

درپرتاژ زیر جزئیات تحولات نظامی جبهه جنگ در هندوچین تشریح شده است.

در مبارزه طولانی هندوچین مرحله نوین و خطرناکی آغاز شده‌است . حمله به‌لائوس بدون سرو صدا وتبلیغات قبلی بود. دستور شروع حمله نه از ناحیه واشنگتن بلکه از طرف وان‌تیو رئیس جمهور ویتنام‌جنوبی صادر گردید واینك با خطر مداخله چین کمونیست جنك هندوچین میرود که مبدل به‌جنك آسیائی شود.

حتی‌نام امریکائی که برای‌این عملیات انتخاب شده‌بود بیك‌نام ویتنام‌جنوبی «لام‌سون ۷۱۹ » تغییریافت . منظور ازاقدامات این بود که به عملیاتی که طرح نقشه ریزی و دستور شروع آن در کاخ سفید انجام گردیده وبانظارت ژنرال «آبرامز» فرمانده نیرو های امریکا در ویتنام‌جنوبی بمرحله عمل‌درمی‌آیدرنك‌و ظاهرویتنامی داده شود .این‌امر خود معرف تکامل جدیدی درجنك‌هندوچین است.

بقول یك روزنامه نگار فرانسوی : «در هندوچین‌اول آسیائی هابافرانسوی هاپیکار میکردند، سپس اسیائی ها درگیر مبارزه با امریکائی‌ها بودندواکنون آسیائی هاعلیه آسیائی ها میجنگند »

این‌امرعلیرغم وجود ۳۳۵ هزار نفر سرباز امریکائی درویتنام کاملا حقیقت دارد .

هدف اولیه در عملیات «لام‌سون» شهر کوچك «تچه‌پن »در لائوس در ۲۵ میلی مرزویتنام جنوبی بوده‌است .این محل در کنار جاده شماره ۹ جائی که‌راه های تدارکاتی ویتنام‌شمالی قبل از گسترش مجدد در ویتنام جنوبی و کامبوج بهم می‌پیوندد ، قرار دارد . از این شهر یك نیروی عمده‌ویتنام جنوبی می توانندبه مواضع‌تدارکاتی کمونیست ها در اطراف این‌ناحیه مانندپایگاه شماره ٦٠٤ حمله کنند .

پیشروی نیرو های‌ویتنام‌جنوبی بعلت‌پیچ‌و خم های جاده ،وجود گل‌ولای که عبور تانکها را مشکل مینمایدوترس از گرفتار شدن در محاصره‌ای نظیر «دین‌بین‌فو» به آهستگی صورت میگرفت.

فرمانده عملیات‌به‌جای پیشروی برق‌آسا روش احتیاط آمیزی را که‌نفرات پیاده را از آتش توپخانه خودی زیاد دور نمی کرد اتخاذنمود.

رویهمرفته حدود ۳۰ هزار سرباز ویتنام شمالی که‌برای تنك کردن عرصه به ١٤ هزار سرباز ویتنام جنوبی که بقسمت‌جنوبی لائوس‌فرستاده شده‌اند کافی خواهدبود در این‌منطقه متمرکز می ـ باشند.

کشته شدگان

خبرنگارانی که برای‌گزارش کردن‌این عملیات باین منطقه رفته بودند شاهدتعداد زیادی کامیون هائی بودند که اجساد سربازان‌ویتنام جنوبی راازمنطقه نبردلائوس بر می‌گردانند یا مشاهده تعداد کشته شدگان ارقامی که در مورد تلفات سربازان ویتنام جنوبی درشش روز اول جنك از ناحیه مقامات سایگون اعلام شده بود (۳۱ کشته‌و۱۱۳مجروح) کاملابی اعتبار مینمود . هواپیما های امریکائی وویتنام جنوبی به خصوص باآتش توپخانه ضد هوائی شدیدی روبروبودند .

در میان اجساد مقتولین‌عده‌ای امریکائی نیز دیده می شد. آیا کسیکه این خبر راانتشار میداد درموردتحریم کنگره دایربعدم ورودسربازان پیاده‌امریکائی به لائوس خبری ساختگی جعل مینمود ؟

منشی مطبوعاتی کاخ سفید این کشته ها را از ناحیه‌نفرات نیرو های مخصوص وافرادی که برای مقاصد اطلاعاتی سال ها در لائوس خدمت می کرده‌اند اعلام نمود . معهذا دراین مورد این حقیقت را نمی‌توان تکذیب کرد که عده‌ای مشاور امریکائی دراین‌عملیات شرکت‌نموده‌اند.

نتایج اولیه‌ای‌که از این عملیات بدست آمد باعث امیدواری مقامات سایگون گردید . بقرار ادعای این مقامات در آخر هفته‌مجموعا ۳٦۹ نفر از نیرو های کمونیست کشته‌شده‌اند . در مقابل‌قوای‌متحدین ویتنام‌ـ جنوبی ۳٦ کشته‌و ۲۳۹ مجروح داشته‌اند.

در جنوب کامبوج که ۱۸ هزار نفر از سربازان ویتنام جنوبی مدت دو هفته به پناهگاه های کمونیست‌ها حمله مینمودند آمار تلفات کمونیست ها۴۹۱ و متحدین ویتنام جنوبی ۷٤نفرذکر گردیده‌است .

ارزیابی

با همه این‌ارقام تلفات‌بعقیده یکی از مشاورین کاخ سفید نتیجه حمله به لائوس‌نه درآنچه اتفاق‌افتاده‌است (تعداد کشته‌ها و غنائم جنگی بدست آمده) بلکه‌جهت آنچه اتفاق نخواهد افتاد بایستی ارزیابی شود . به‌عقیده‌همین‌مقام منظور کاخ سفید ازاین‌عملیات‌جلوگیری‌از دوامر می‌باشد

۱ـ حمله کمونیست ها در۱۹۷۱ که‌هدف آن از بین بردن شانس پیروزی‌وان‌تیو در انتخابات ریاست جمهوری ویتنام جنوبیست .

۲ـ حمله‌ای که کمونیست ها درنظر دارند شبیه حمله عیدتت درچندسال‌قبل‌شروع کنند. این حمله درسال ۱۹۷۲ شروع خواهدشد و یعنی وقتی که‌دولت‌سایگون قادربفرا خواندن نیرو های رزمی‌زمینی امریکا نبوده و ریچارد نیکسون نیزدرگیر مبارزات انتخاباتی ریاست جمهوری‌امریکاست .

پاسخ کمونیست هابحمله ویتنام جنوبی به لائوس به عقیده مطلعین نظامی بیکی از طرق زیرخواهدبود .

۱ـ نفوذ دستجات کوچك چریکی درپشت نیرو های‌مقدم‌ویتنام جنوبی که‌باین‌طریق‌خسارات وتلفاتی به‌آنهاوارد نماید . هفته گذشته یکدسته از تفنگداران دریائی ویتنام جنوبی از جاده شماره ۹ بعقب آورده شدندو درطول مرزبرای جلوگیری‌ازرخنه کمونیست‌هامستقر گردیدند

۲ـ عقب‌نشینی و انتظار برای یافتن نقاط ضعف درخطوط ویتنام جنوبی .ظاهراعده‌ای ازنیرو های کمونیست ها برای‌همین‌منظورازجاده‌شماره ۹ عقب نشینی نموده‌اند .

۳ـ عبور از منطقه بیطرف و حمله‌بویتنام جنوبی . یك نیروی ضربتی‌شامل ۱۵۰۰ نفرتفنگدار دریائی امریکا درآبهای ساحلی نزدیك منطقه بیطرف برای‌منصرف کردن سه‌لشگر ویتنام ـ شمالی که در شمال منطقه بیطرف متمرکز گردیده مستقرشده‌اند .

٤ـ ایجاد مزاحمت در کامبوج برای انحراف در نقشه‌های نظامی‌ویتنام جنوبی

٥ـ اعمال فشاردرلائوس ـ نیرو های‌کمونیست در دو هفته گذشته‌اقدام‌بحملاتی‌دردشت جارنموده شهر (لوانك ـ پرابانك)رامحاصره کرده‌و فشارخودرا بر «سام‌تونك » و«لانك‌چنك»مقر ارتش قبیله‌میو که‌ازطرف سیاتربیت می شوندافزایش داده‌اند .

نخست‌وزیر لائوس پرنس ـ سووانافوما کار عمده‌ای دراین موردنمی‌توانست انجام دهد اواز تمام‌نیرو های خارجی خواست‌که خاك لائوس را تخلیه نمایندولی دراین مورد هانوی را از جهت استفاده غیرقانونی از شاهراه هوشی‌مین از سال ها قبل‌مورد انتقاد قرار داد . نیرو های‌متحد ویتنام‌جنوبی برای وادار نکردن کمونیست ها به حمله بیشتربه ایالات غربی لائوس که بدون شك‌روابط سووانافوما راباجناح دست‌راستی لائوس بشدت‌تیره خواهدکرد ، دامنه عملیات‌خود را در لائوس محدودنمودند .

ضمنا هیچگونه حمله‌ای به شمال مدار ۱۷ درجه صورت نگیردواحتمالانیرو های ویتنام ـ جنوبی قبل از آغاز فصل‌بارانی در ماه آوریل از مواضع خود درلائوس عقب نشینی کنند .

داوطلبان چین

آنچه سبب نگرانی «سووانافوما» گردیده این احتمال‌است که حمله به لائوس شبیه حمله مك‌آرتور در جنك کره به‌منطقه «یالو» ممکنست‌سبب تحریك چین کمونیست به فرستادن داوطلبان چینی به میدان جنك شود . برای‌رفع نگرانی چین کمونیست نیکسون تاکیدکردکه حمله به‌لائوس متضمن «تهدیدی » برای چین نخواهد بود .

اظهارات ژنرال «کی » معاون رئیس جمهور ویتنام جنوبی در مورد حمله‌احتمالی‌سربازان این کشور به‌ویتنام شمالی سبب بروزبیم‌ونگرانی در کمونیست‌ها شد ومقامات‌امریکائی که بابی‌ـ اعتنائی اظهارات او را میشنیدند باطنا از نتیجه‌ای که این‌سخنان درویتنام‌شمالی‌داشت‌راضی‌بودند.

ازهمه گذشته نگرانی رئیس جمهور امریکا بیشتر از عکس‌العمل داخلی در امریکا نسبت‌باین حمله‌بود . پنج‌روز قبل از حمله وقتی نیکسون با مشاورین عالی خوددرباره تصمیم یا عدم تصمیم بحمله به‌لائوس‌مشغول مذاکره‌بود توجه اوبخصوص متوجه تظاهرات طرفداران صلح‌در امریکا بود .

یك‌بار در ضمن‌این مذاکره رئیس جمهور امریکا اظهار داشت:

«برای توجیه عدم حمله‌به لائوس ۱۸دلیل هست ولی برای حمله به آن فقط دو دلیل‌داریم . » ولی درعمل این‌دو دلیل آنقدر قوی‌بود که ندیده گرفتن آنهادشوار مینمود . چیزی که بیش‌ازهمه برای‌رئیس جمهوری امریکا اهمیت‌داشت آینده جنك‌هند وچین بود .

بطور کلی خط‌مشی مقامات حاکمه امریکائی دراین مورد تا حدودی موفقیت‌آمیز بوده است .البته انتقاداتی از طرف بعضی از شخصیت های داخلی مثل «آوریل‌هریمن» که در مذاکرات ۱۹٦۲ازنو مربوط‌به هندوچین شرکت داشته بعمل آمد...اودرسخنرانی خود در دانشگاه شیکاگواظهار داشت :

«گسترش جنك به لائوس‌و کامبوج‌باپشتیبانی نامحدود هوائی‌امریکا راه پایان‌دادن بجنك‌دراین‌منطقه نیست .»

معهذا افکار عمومی توجه زیادی به‌این قبیل اعتراضات نشان نداد.

گرچه‌از طرف خانم«نگوین‌ـ تی‌بین »رئیس هیئت‌نمایندگی ویت‌کنك در مذاکرات‌صلح پاریس تلگرافاتی به سازمان های هوادارصلح‌امریکاارسال گردیدو در آن اعتراض آن هارانسبت‌به‌حمله به لائوس خواستارشد معهذا عکس ـ العمل موثری از طرف مردم امریکا در این‌باره بعمل نیامد. این موضوع نشان‌داد که‌سیاست تقلیل نفرات‌امریکا درویتنام که‌ازطرف نیکسون اعمال می گرددتاثیر عمده‌ای درافکار عمومی امریکائی ها داشته است.

سربازان‌ویتنام‌جنوبی درجبهه لائوس

بزرگترین رپرتاژ قرن در اطلاعات

گزارشی از نیم‌قرن تحول سیاسی ایران وجهان ۱۳۰۰-۱۳۵۰

نسل حاضر راجع به وقایع دگرگون کننده نیم قرن گذشته یك نمای‌فکری سطحی دارد و کمتر جوانی بخوبی بااین تحولات آشنا است. نسل جوان نمیداند وقایع مهمی که طی نیم‌قرن‌بشرومدنیت‌را به اندازه تمامی طول تاریخ مدون‌به جلوراند چگونه اتفاق افتاده است،حتی نسل مسن‌تر نیز ازاین تحولات چیز زیادی نمی‌داند و شاید فقط بتوان درخاطرات پیر مردهاوپیرزنها کوشه‌هائی از آنرا جستجو کرد .

برای بازگو کردن این وقایع یك گروه پژوهشی‌ازنویسندگان، مترجمان و مفسران سیاسی برجسته‌اطلاعات پس از مدتها مطالعه و تحقیق گزارشی از وقایع بزرك ایران و جهان‌در نیم قرن اخیر تدارك دیده‌اند که در صفحه سیاسی اطلاعات منعکس‌خواهدشد .

چنین پژوهش هائی در روزنامه های سیاسی بزرك جهان بطریق مختلف‌باب و معمول است ولی در ایران‌این‌روزنامه‌اطلاعات است که برای نخستین بار به تهیه و چاپ چنین رپرتاژ عظیمی اقدام‌می کند ...

نوشته : ویکتور زورزا از : گاردین
ترجمه : اسدالله آقائی

بررسی برنامه پنجساله جدیدشوروی

تشتت آرأ در رهبری حزب کمونیست شوروی

برنامه پنجساله شوروی پس از یکسال تاخیرسرانجام منتشر شد و مورد بررسی قرار گرفت . این برنامه‌نشان میدهد که برای تحت کنترل نگهداشتن تورم درشوروی، برژنف قصد دارد در مورد کالاهای مصرفی پول بیشتری خرج کند تاصنایع سنگین و وسایل نظامی. اختصاص بودجه بیشتر برای این یاآن‌بخش تولیدیکی از مبارزات اصلی کرملین در سالهای بعداز مرك استالین بوده و همین امر ممکن است برژنف راباشتار های بیشتر عناصر محافظه کار حزب کمونیست مواجه سازد. آنچه در زیر آمده ترجمه مقاله‌ای است که « ویکتور زورزا» دربررسی این برنامه پنجساله نوشته‌است:

اختلافات کرملین در مورد برنامه پنجساله جدید ـ که پس از یکسال تاخیر سرانجام منتشر شد ـ دیگر امری پنهان کردنی نیست . علت تاخیر بیشتر بدان‌خاطر بوده‌است تا رهبران فرصت داشته باشندروی یك طرح مشترك برنامه‌ریزی توافق حاصل کنند . حال که برنامه نهائی انتشار یافته باز از ارقام سرمایه گزاری درصنایع وخانه سازی و غیره اطلاعی در دست نیست.

در برنامه های پنجساله گذشته همه‌این ارقام معلوم میشد. مسکوت‌گذاشتن انها در برنامه پنجساله کنونی حاکی از ان است که اختلاف عقیده بین کسانی که مایلند برای مقاصد دفاعی بودجه بیشتری اختصاص داده شود و انانکه نظری غیرازاین دارند، هنوز حل نشده است، این موضوع همچنین بدان معنی است که اصول سیاست خارجی بطور کلی وجهت های اصلی سیاست داخلی کماکان مبهم و قابل بحث بجامانده‌است .

معمولا محافظه کاران حزب به نفع ارتش فعالیت می کنند ، برعکس ترقیخواهان طرفدار صرف هزینه درزمینه های دیگر هستند. ولی شکست محافظه‌کاران در مسئله تقویت قوای نظامی نشان داد‌که آنان دارای چنان قدرتی نیستند که بتوانند نظرات خودرا برهبری حزب تحمیل کنند واین خود دلیل بر آن است که بهنگام تشکیل کنگره حزب درماه آینده این رهبری تقسیم شده و غیر متحد خواهدبود.

اختلاف‌نظر در رهبری حزب احتمالا شگفتی‌هائی در کنگره بوجود خواهدآورد چنانکه اختلاف خروشچف با استالینیست ها که‌وی را وادار کرد در کنگره بیستم در سال ۱۹٥٦ « سخنرانی محرمانه » معروف را علیه شبح استالین ایراد کندو جریان تاریخ شوروی را تغییر دهد، همین شگفتی را در موقع خود بوجود اورد. اگر رهبری کنونی کرملین نتواند اختلافات رابموقع از میان‌بردارد بیست‌و چهارمین کنگره حزبی نیز با این شگفتی ها همراه خواهدبود.

تاخیر غیر قانونی

بررسی اختلاف نظر های موجود در مورد برنامه پنجساله شدت و عمق این اختلافات رانشان میدهد . این برنامه به کنگره‌ای که میبایستی یکسال قبل تشکیل میشد ، باید تقدیم میشد ،ولی این کنگره تاچند ماه پس از تاریخ تشکیل بدون اعلام رسمی به تاخیر افتادو این خودعملی غیر قانونی است . در تمام این مدت بین رهبران حزب مباحثات دامنه‌داری در مورد خصوصیات برنامه پنجساله ـ که‌همان علت تاخیر تشکیل کنگره‌نیز بوده ـ جریان داشت.

بالاخره گفته شد کنگره در ماه مارس یعنی‌زمانی که چند ماه از بمورد اجرا گذاشتن برنامه پنجساله گذشته است ، تشکیل خواهدشد. حال که متن برنامه علنی شده معلوم میشود که تنها کامل نیست ، حتی دقیق هم از تشکیل پنجوم تمینه مرکزی که معمولا این قبیل نقشه ها رامورد بررسی قرار میداد، بمیان نیامده است. برنامه پنجساله فقط امضای برژنف رابعنوان دبیر کل حزب بهمراه دارد.

این انصراف از انجام تشریفات همیشگی نشان می‌ـ دهد که برژنف و همکاران نزدیك او نخواسته‌اندباتشکیل پلنوم کمیته مرکزی به رقبا فرصت دهند تا ندا‌های مخالفت‌امیز خودرا از پشت درهای بسته کرملین به‌خارج برسانند .وقتی برنامه پنجساله منتشر شد مقررات و انضباط حزبی دیگر به اعضاء خود اجازه نمیدهد علیه آن بمبارزه اشکار دست بزنند یالااقل افای برژنف‌چنین امیدوار است . تا زمانی که اعداد و ارقام اصلی در بوته اجمال باقی مانده باشد ، جزئیات مسئله راروشن نخواهد کرد. روزنامه های شوروی درباره مزایای برنامه پنجساله برای مصرف کنندگان قلمفرسائی میکنند و در واقع همان تبلیغاتی را انجام میدهند که بهمراه هر برنامه پنجساله دیگر آمده‌است . معمولا نتایج کمتر و کوچکتر از وعده هابوده‌است.

از زمان مرك استالین تاکنون هر برنامه پنجساله در شوروی نمایشگر سازشی بوده‌است بین هوا خواهان صنایع سنگین و نظامی‌از یکطرف و دلسی مصرفی از طرف دیگر . اگر ارش نتوانسته است تمام طرح برنامه ها رابسود خودبچرخاند وبی در جریان اجرای برنامه ها موفق شده‌است تاانجا که ممکن بوده ارقام رابنفع مقاصدنظامی بالا ببرد . بهمین دلیل است که ارقام ذکر شده در سند جدید در مورد مواد مختلف از نتیجه‌نهائی بدور است. برای ارقام داده‌شده در باره سرمایه‌گزاری هانیز نمیتوان اهمیتی قائل شد، زیرا اختصاص دادن مبالغی به مقولات مختلف آنهم از چند سال قبل ، معلوم نیست چه نتایجی ببار خواهد آورد، و در همین مورد است که رهبران شوروی به توافق نرسیده‌اند.

فرمول کلاسیك نقشه های پنجساله قبلی ـ یعنی برتر شمردن صنایع سنگین، اینك متروك شده‌است ـدر نقشه های شوروی اقتصاد ملی به دو بخش تقسیم می‌ـ شود . بخش «آ» که ابزار تولید میسازد سرعت رشدش بمراتب بیشتر از بخش «ب» که مواد مصرفی تولید می کند ، است .در جریان برنامه پنجساله قبلی این وضع دچار تغییر شد. کرملین دریافت برای مقابله با مشکلات موجود و تحت کنترل ،وردن تورم ناگزیر است به سرعت تولید کالا های مصرفی ـ بمراتب بیش از سابق‌ـ بیافزاید.

بالارفتن قدرت خرید

کمبود کارگر باعث شد مزد ها بالا برود واین موضوع مقدار زیادی پول دراقتصاد وارد کرد درحالی

بقیه در صفحه ۲۸

علی بهارلو

ژون افریك

ویتنام: سرهنگ امریکائی، دیگرفرمان حمله نمیدهد!

سربازان آمریکائی بیشتر به استراحت‌و تفریح میپردازند تا جنك

هفته گذشته درحالیکه لشگر برگزیده ویتنام جنوبی بیست کیلومتر در لائوس پیش رفته و راه هوشی‌مین را قطع‌کرد برای آنکه هیچیك ازسربازان «گمشده امریکائی» به حریم این جنگ جدیدکه کاملا جنبه آسیائی دارد قدم نگذارد در مرز های لائوس تابلوهای آگهی نصب شد و گاردهای مسلح به نگهبانی‌گماشته شدند .

البته‌فرماندهان اصلی جنگ درواشنگتن پرزیدنت نیکسون و در سایگون ژنرال «آبرامز» بودند و دکور جنگ را نیز توپخانه . هواپیما و هلیکوپتر های‌جنگی امریکا تشکیل میداد .

پرزیدنت نیکسون در ژوئیه ۱۹٦۹ اصول این‌جنگ را در «گوام» تعیین‌کرده است باین ترتیب که امریکا به متحدین خود کمک خواهد کرد بشرط آنکه‌آنها بیکدیگر کمک کنند در این صورت‌ایالات متحده پول و اسلحه در اختیارشان خواهد گذاشت ولی سربازان خود را وارد پیکار نخواهد کرد.

استراتژی جدید

امریکائیها که نمیتوانند خود را از جنگ ویتنام نجات دهند دریک جنگ جدید درگیر نخواهند شد.

ژنرال آبرامز که از سه سال قبل فرماندهی نیروهای امریکائی را درویتنام بعهده دارد استراتژی جدیدی که بااین نقشه هماهنگی‌دارد بوجود آورده‌است. اومیکوشدمهه شتن‌سربازان دشمن نیست بلکه از میان بردن ذخایر برنج و درهم شکستن «سیستم» خصم است.

ازهمان‌زمان تشکیل کنفرانس «گوام»، رئیس جمهوری آمریکا میدانست که کشورش جنگ‌ویتنام را طرد کرده است ولی آیا او میدانست که با این سیاست عقب نشینی تدریجی ارتش خود رانیز متلاشی خواهد کرد ؟ حقیقت این است که اکنون هیچکس نمیخواهد آخرین آمریکائی باشد که بخاطر ویتنام جان فدا کند .

از وقتی که امریکا رسما از پیروز شدن دراین جنگ چشم پوشید، تنها چند «کلامسیز» و چند افسریار فعال حاضر شده‌اند نبرد را ادامه دهند . کلامسیزها هفته گذشته بامریکا باز گردانیده شدند ولی افسریاران اکنون‌در وضع اگواری قرار گرفته‌اند زیرا افراد تحت فرماندهی‌شان دیگر از آنها فرمان نمی‌برند و افسران عالی‌رتبه به حرفهای آنها گوش نمیدهند.

کاخ سفید اعلام داشته است که در بیش از چهل تا پنجاه هزار نفر در ماه‌مه آینده‌از۲۸۰ هزار سربازامریکائی ویتنام باقی نخواهند ماند اکنون‌مدتها است که هیچ سرهنگ امریکائی فرمان حمله‌صادرنمیکند زیرا هدف کم کردن از میزان تلفات هفتگی سربازان امریکائی است .

آشنائی به حقایق

سروانها خوشحال هستند که هنوز میتوانند واحدهای گشتی بنواحی‌اطراف بفرستند وترجیح‌میدهند همینکه این عده از نظرشان دور شدند دیگر کاری به کارشان نداشته باشند همین چند روز قبل یک سرباز امریکائی که مدال برنز دریافت کرده بود بدستور فرمانده خود اعتنائی‌نکردوحاضرنشدشب‌ازسربازخانه خارج شود فرماندهی او را به محاکمه دردادگاه‌صحرائی تهدید کرد ولی‌ترجیح داد که موضوع را مسکوت بگذارد زیرا اوبهتر از دو افسر دیگر که یکی ازآنها بدست افرادش‌کشته‌شد و دیگری زخمی گردید به حقایق اوضاع آشنائی داشت.

آنها به افراد خود دستور داده‌بودند که هنگام استراحت صدای رادیو های خود را بلند بکنند و در برابر بی‌اعتنائی سربازان خواستند خودشان رادیو های آنهارا خاموش کنند و برسرهمین ماجرا یکی‌ازآنها کشته‌شدودیگری‌زخمی گردید

بتازگی «فراگنیگ» در ویتنام رواج یافته و آن عبارت ازقرار دادن نارنجك زیر تخت افسرانی است که نسبت به افراد سخت‌گیری میکنند.

یک گزارش رسمی نشان میدهد که پنجاه در صد سربازان امریکائی در ویتنام به‌ماری جوانا اعتیاد پیدا کرده‌اند عده‌ای هم هروئین میکشند زیرا ارتش امریکا بجای آنکه معتادان را تنبیه کند بدرمان آنها میکوشد.

اکنون سربازامریکائی درویتنام ساعت هفت از خواب بیدار میشود و هر وقت خواست از سربازخانه خارج میشود و بهرکجا که مایل باشد میرود . هفته‌ای دو روز به آنها استراحت کامل داده میشود . بیشتر آنها خود رابانوشیدن آبجو . گوش دادن به موسیقی و یا تماشای رقص رقاصه های عریان می‌ـ گذرانند.

نقش تیتو در صلح خاورمیانه

پرزیدنت «تیتو» رئیس جمهوری یوگسلاوی که یك هفته در قاهره میهمان مقامات مصری‌بود، دیروز پس از انجام «مذاکرات مفیدی» با رهبران جمهوری متحده عرب قاهره را ترك کرد و بدنبال آن در بلگراد گفته شد که مصر و یوگسلاوی بکمك یکدیگر طرح تازه‌ای را برای استقرار صلح در خاورمیانه عربی دنبال خواهند کرد وممکن است فعالیتهای جدیدی‌را در این زمینه آغاز کنند .

باتوجه به‌این موضوع که «تیتو» هم خود را بیش از پیش مصروف حل مساله خاورمیانه کرده واینکه مصر زمانی تغییر روش داد که از اقامت رهبر یوگسلاوی در قاهره، چند روزی میگذشت میتوان‌نتیجه گرفت که گفتگوهای «سادات ـ تیتو» در تغییر خط مشی جمهوری متحده عرب تاثیر بسزائی داشته ودر واقع این مرتبه «تیتو» بکمك «یارینك» شتافته است تا طرح صلح اورا عملی کند .

باید بخاطر داشت که «تیتو» از جمله رهبران کمونیست است که روشی مستقل از پکن‌ومسکو، هردو، اتخاذ کرده ودر واقع یکی از ابداع کنندگان وبکاربرندگان اولیه واژه «جهان سوم» است و منظور از این واژه جز کشورهای در حال رشد نیست واینك که او بیاری میانجی سازمان ملل متحد برخاسته تاصلح را در ناحیه‌ای‌از «جهان سوم» مستقر کند ، باید ستایش کرد .

مسافرت «تیتو» به مصر برای «انورسادات» نیز پیروزی محسوب میشود . «سادات» که اینك کم کم جای خودرا بعنوان سیاستمداری عاقل و لایق باز کرده ، چنان پیش رفته که حتی مورد توجه رهبرانی نظیر «تیتو» قرار گرفته واین خودپیروزی برای او محسوب میشود .

اسرائیل تابحال واکنش‌مساعدی درمقابل‌پیشنهادهای صلح‌پرزیدنت «سادات» نشان نداده و امشب کابینه این کشور تصمیم نهائی‌را اتخاذ خواهد کرد . اگر تلاش فعلی جمهوری متحده عرب‌به‌نتیجه نرسد ، اقدامات بعدی و مشترك «تیتو ـ سادات» بنوبه خود اهمیت خواهد داشت .

در آینه جهان

رگبی دخترانه!

آنها که همیشه خیال میکرده‌اند دختران فرانسوی ظریف ولطیف هستند وکاری جز لبخند زدن و هنری جز عشقبازی کردن ندارند بطور قطع از شنیدن این خبر که گروهی از همین دختر کان دوتیم رگبی تشکیل داده‌اند و برسر گرفتن توپ و گل کردن آن به سروکله هم میزنند بسیار تعجب‌میکنند ،اما بهرصورت‌این حادثه‌ای است که اتفاق افتاده و عکاسی نیز تصویری از بازی خشن رگبی بین این دو تیم برداشته که آنرا ملاحظه میکنید .

بدین ترتیب پس از میدان فوتبال ، پای دختر خانمها به میدان رگبی نیز بازشده وامروز و فردا است که مسابقات رگبی دختران یکی پس از دیگری انجام شود وعلاقمندان فراوان دست وپا کند . . شکر خدا که‌هنوز رگبی به کشور ما نیامده و گرنه معلوم نبود دختران ما نیز بشیوه غربیها ازاین ورزش استقبال نکنند !

آینه‌ای که نایاب شد!

آخرین حقه‌ای که آینه سازان انگلیسی برای‌فروش آینه های خود زده‌اند ، سخت مردان را خوش آمده‌است! این نیرنك جالب را خانم «سوزی تروتر» مانکن زیبای انگلیسی پیشنهاد کرد و بفوریت مورد توجه و قبول آینه سازان قرار گرفت .

«سوزی» زیبا نیمه‌تنه خودرا برهنه کرد و بی‌پروا در مقابل‌عکاس ایستاد تا ازاین قسمت بدنش عکس‌بردارد وآنگاه عکس مذکور برآینه های ریش تراشی مخصوص آقایان نقش شد واین آینه ها ببازار عرضه شد. بقرار اطلاع فعلا آینه های مذکور نایاب است و شرکت‌سازنده قصد دارد تعداد دیگری از آنها را ببازار عرضه کند .

مردم شوروی نویسنده نروژی راترجیح‌میدهند!

وقتی که چاپ دو جلدی پنج نوول نویسنده بزرك نروژی بنام «کنوت‌هامسون» در مرکز کتاب شهر مسکو برای فروش عرضه شدروس ها دراین‌محل تجمع کردند وقبل ازاینکه مغازه کتاب‌فروشی باز شود صف خریداران علاقمند از صد مترهم طویل‌تر شده بود و بدین ترتیب تمام کتاب ها در عرض چند دقیقه بفروش رفت. این مجموعه نوول‌های نروژی که درصد هزارنسخه در چندین نقطه‌اتحاد جماهیر شوروی توزیع شده بود، در مدت کوتاهی نایاب شد .

مارها درشهر!

بیست مار سمی بوآ و انواع خطرناك‌دیگر آن‌همراه باتعداد زیادی عنکبوت‌سمی‌و حشرات دیگر که‌ازیك‌سیرك در مرکز کتاب شهر مسکو برای فروش عرضه شدروس ها دراین‌محل تجمع کردند وقبل ازاینکه مغازه کتاب‌فروشی باز شود صف خریداران علاقمند از صد مترهم طویل‌تر شده بود و بدین ترتیب تمام کتاب ها در عرض چند دقیقه بفروش رفت. این مجموعه نوول‌های نروژی که درصد هزارنسخه در چندین نقطه‌اتحاد جماهیر شوروی توزیع شده بود، در مدت کوتاهی نایاب شد .

جانوران مذکورازسیرکی بنام «قلعه وحشت» رهاشده بودند و ماموران پلیس وعده زیادی‌از کارشناسان‌مکزیکی در جستجوی آنها هستند .

دنیای ورزش منتشر شد

٤ـ خاطرات وزیر تسلیحات آلمان نازی

گوبلز علیه بورمان توطئه میکند!

تقریبا در همان هنگام من با نمایندگان سه ارتش آلمان در یك جلسه اطلاعاتی برای بررسی پیشرفت هائی که در پژوهش های اتمی‌نصیب آلمان شده است شرکت کردم .

«ورنر هاینسبرك » برنده جایزه نوبل ۱۹۳۲ و«اتوهان» که در سال ۱۹٤٤ موفق به دریافت جایزه نوبل شد از جمله دانشمندانی بودند که‌در این جلسه شرکت داشتند . دراین جلسه پس ازبررسی گزارش هائی درزمینه‌پیشرفت های دانشمندان در شکستن اتم « هاینسبرك » سخنرانی جالبی درباره شکستن اتم و تهیه راکتور های اتمی از اورانیوم و « سیکلوترون » ایراد کردو از این که‌سازمان های مسئول نسبت به این موضوع مهم توجهی نکرده‌اند اظهار تاسف نمود.

پس از این جریانات خود هیتلر نیز از بمب اتمی‌سخن بمیان آورد ولی بدیهی‌است که مغز اواز درك مسائل‌علمی مربوط به اتم عاجز بود و نمی توانست جنبه انقلابی فیزیك اتمی رادرك کند.

با صلاحدید کارشناسان فیزیك اتمی ما از بهار سال ۱۹٤۲ از فکر تهیه بمب‌اتمی منصرف شدیم .زیرا کارشناسان عقیده داشتند که تهیه این بمب سه یا چهار سال طول خواهد کشید وبدون شك نتیجه جنك خیلی زودتر از این روشن میشد.

شاید ممکن بود ما در سال ۱۹٤۵ یك بمب اتمی تهیه کنیم ولی برای این کار قبلا می بایستی‌وسائل‌تکنیکی و مالی کافی در اختیارداشته باشیم یعنی درست همان وسائل و کارشناسان راکه در تهیه موشك های دور ـ پرواز بکار گماشته‌بودیم‌برای تهیه بمب اتمی به‌کار می‌بردیم.

در زمستان ۱۹٤۲ ، هنگامی که ما در یك‌وضع بحرانی‌برای استالین‌گراد نبرد می کردیم بورمان ، کایتل ، و «لامرز» تصمیم گرفتند دایره‌ای راکه در اطراف هیتلر بوجود آورده بودند تنگتر کنند قرار شد پرونده هاو اسنادی که می ـ بایستی بامضای‌صدر اعظم‌آلمان برسد ازاین پس منحصراتوسط این سه نفر به هیتلر تسلیم شود . این سه‌نفر پرونده هاو مدارك محرمانه را بین خود تقسیم کرده بودند . باین‌ترتیب که کلیه گزارش های مربوطه به نیروهای مسلح می بایستی توسط فیلد مارشل کایتل به پیشوا تسلیم شود ، ولی این نقشه از همان ابتدا با شکست روبرو شدزیرا فرماندهان‌نیروی هوائی ونیروی دریائی بشدت با آن مخالفت کردند . طبق توافق قبلی رسیدگی به کلیه پرونده های اداری به «لامرز» واگذار شده بود ولی او نیز ناچار شد در برابر «بورمان» عقب نشینی کند وضع طوری شده بود که بورمان به کایتل فرصت‌ملاقات با هیتلر را نمی داد . در حالی که او تنهامسئول مسائل‌سیاسی داخلی بود و بورمان نه تنها از لحاظ نظری صلاحیت این کار هارا نداشت بلکه رابطه خود را ازمدتها قبل با دنیای خارج‌قطع کرده و درباره آنچه که در خارج از کاخ صدارت عظمی میگذشت ،کوچکترین اطلاعی نداشت .

او از هشت سال قبل پیوسته مثل سایه هیتلر را تعقیب می کرد . در این مدت از برلن خارج نشده و از مرخصی هم استفاده نکرده بود زیرا بیم‌ان داشت که در صورت دور شدن از پایتخت نفوذ خود رااز دست بدهد .

بورمان‌تنها کسی بود که‌موقعیت ممتازی نزد هیتلربدست آورده بود .هیتلرهرگز دوست‌نداشت که کسی مزاحمش بشود وبه تنهائی تصمیم می‌گرفت. خیلی کمتر اتفاق میافتاد که یکی از وزیران «رایش» بتواند به‌دفتر کار پیشوا راه یابد در نتیجه همه رهبران نازی از بورمان‌می خواستند که مسائل مورد نظر آنها را باهیتلردر میان گذارد. ولی وضع من استثنائی بود و از انجا که مسئولیت نظامی‌به عهده داشتم هر وقت که می ـ خواستم به ملاقات او میرفتم. و اجودان های هیتلر وقت ملاقات مرا با او تعیین می ـ کردند .

گاهی هنگامی که من باهیتلر مشغول مذاکره بودم یکی از آجودان های او وارد اطاق‌میشد و ورود بورمان را اطلاع میداد وبلافاصله بورمان با پرونده هائی که زیر بغل داشت وارد میشد . او در چند کلمه بطور مختصر محتویات پرونده هارا تشریح‌می کرد وخودش راه‌حل لازم را پیشنهاد می کرد. اغلب هیتلر می گفت : « بسیار خوب موافقم» و روی همین‌چند کلمه بورمان از قول هیتلر دستور ـ العمل لازم را صادر می کرد. باین‌ترتیب‌در کمتر از نیمساعت درباره ده دوازده مسئله مهم تصمیم می گرفت .

ان روز ها «گوبلز» سودای مقام وزارت امور خارجه آلمان را در سر می‌پرورانید و پیوسته با زبان چرب و نرمی که‌داشت از «ربین تروپ» بد می گفت. ابتدا بنظر می رسید که‌تاحدی در این راه موفق شده است و در هر حال هیتلر بدون انکه چیزی بگوید‌به‌سخنان او گوش میکرد تاجائی که گوبلز تصور می کرد بزودی نقشه‌اش عملی خواهد شد. ولی دگهان روزی هیتلر سکوت خود را شکست وبنای تعریف و تمجید از ربین تروپ را گذاشت‌و گفت :

«شما در مورد «ربین‌تروپ» کاملا اشتباه می‌کنید . اویکی ازبزرگترین مردان‌آلمان است. روزی تاریخ او را بالاتر از «بیسمارك» قرار خواهد داد. او خیلی بزرگتراز بیسمارك‌است.»

روز ۲۷ فوریه ۱۹٤۳ گوبلز مرا به خانه خودش دعوت کرد. در این‌ضیافت «والترفونك»وزیر اقتصاد و «لی» نیز شرکت داشتند .

«گوبلز» برای آنکه خود را در «جنك کامل»نمونه وسرمشق قرار دهددستورداده‌بود بسیاری لامپ هاو لوستر های تالارهای بزرك پذیرائی را باز کنند .

آن شب «گوبلز» در اتاق کوچکی از ما پذیرائی کرد . پس از آنکه پیشخدمت کنیاك فرانسه و چائی برایمان اورد گوبلز دستور داد که دیگر کسی مزاحم نشود . وقتی که اتاق خلوت شد چنین گفت :

«این وضع‌نمی تواند دوام‌پیدا کند. هیتلر نمی داند ما نسبت باوضاع چگونه فکر می کنیم . من دیگر هیچگونه نفوذسیاسی روی او ندارم : نخستین کاری که باید انجام دهم‌این‌است که از توسعه نفوذ « بورمان» جلوگیری کنم .

ناتمام

شرکت سهامی آرزومان
TRADE MARK
ARZUMAN CO.

اطلاعیه‌شرکت سهامی آرزومان

قابل توجه‌مصرف کنندگان ساندویچ سوسیس

اخیرا مشاهده شده‌برخی‌ازکارخانه‌ها سوسیسهائی با وزن ۳۰ گرم تهیه و دردسترس ساندویچ فروشان قرارداده‌اند درصورتیکه سوسیسهائیکه بوسیله شرکت سهامی آرزومان اولین ومجهزترین‌کارخانه مواد غذائی‌گوشتی ایران تهیه و در دسترس مشتریان عزیز قرارمیدهد وزن حداقل هرعددسوسیس ۵۰گرم میباشدازاین‌رو ساندویچ فروشان برای‌بدست‌آوردن سودبیشتری ازسوسیسهای۳۰ گرمی استفاده مینمایند لذا وظیفه خود میدانیم به استحضار کلیه مصرف‌کنندگان ساندویچ‌سوسیس برسانیم‌برای‌جلوگیری از اجحاف وسود جوئی برخی از فروشندگان در موقع خرید تفاوت وزن سوسیس را درنظرداشته وازخرید سوسیسهای کمتر از ۵۰ گرم‌خودداری فرمائید ضمناً یادآور میشود که کلیه فرآورده‌های گوشتی این‌کارخانه باستثنای سوسیس باز باعلامت شرکت‌سهامی آرزومان عرضه میشود .

NEGAREH

دسته چك تخفیف چیست

دسته چك تخفیف وسیله‌یی ست که به کمك آن می توانید از پنجاه و چهار مؤسسه و فروشگاه تخفیف بگیرید.

قیمت دسته چك تخفیف ۴۶ تومان است . یعنی : شما با پرداخت ٤٦ تومان می توانید صاحب دسته چك تخفیف بشوید.

دسته چك تخفیف ، ۹٦ برگ دارد ، و هر برگ ، به‌طور مستقل و جدا ازسایر برگ ها عمل می کند. یعنی: هر برگ از ۹٦ برگ یك دسته چك تخفیف را می توان به تنهایی و مستقلا مورد استفاده قرار داد .

با خرید یك دسته‌چك تخفیف‌شما می توانیدبه هنگام خرید خوراك پوشاك ، وسایل منزل ، اتومبیل ، وسایل زندگی، و هنگام استفاده از هتل ، دانسینگ ، رستوران ، کاباره بیمه ، تعلیم رانندگی بلیط اتوبوس و هواپیما ... و کلیه‌ی نیازهای زندگی روزمره‌ی خود ، تخفیف بگیرید.

میزان تخفیفی که هر فروشگاه یا مؤسسه می‌دهد ، روی برگ‌های مربوط به همان فروشگاه یا مؤسسه ، مشخص شده است‌ونشانی دقیق این مؤسسات نیز روی برگ های دسته چك تخفیف نوشته شده

حداقل و حداکثر میزان ارزشی که هر برگ از دسته چك تخفیف دارد روی آن برگ قید شده . مثلا روی یك برگ از دسته چك تخفیف نوشته شده . در مقابل پانصد ریال خریدازفروشگاه این‌برگ چك یکصد ریال ارزش دارد . اگر خرید شما از مبلغ پانصد ریال تجاوز کرد تخفیف شما نیز به همان نسبت افزایش می‌یابد. مگردر موارد استثنایی که روی چك تخفیف ذکر شده است.

نوع استفاده از چك های دسته چك تخفیف به شکل زیر است ؛ روی یك برگ از ۹٦ برگ دسته چك تخفیف نوشته شده: در مقابل یك دستگاه تلویزیون سیلوانیا ، ۲۳ اینچ ، این برگ چك ششصدوبیست و پنج تومان ارزش دارد. شما می‌خواهید تلویزیون بخرید به فروشگاهی که روی این برگ چك آمده مراجعه می کنید . یك دستگاه‌تلویزیون سیلوانیا که بهای آن دو هزارو پانصد تومان است خریداری می کنید و هنگام پرداخت پول ، به جای اینکه دو هزار و پانصد تومان بپردازید ، مبلغ هزارو هشتصدو هفتاد پنج تومان می‌پردازید و چك مربوط به این تلویزیون را هم ضمیمه‌ی این مبلغ می کنید . بدین ترتیب شما نقداً مبلغ ٦۲۵ تومان تخفیف گرفته‌اید

دسته چك تخفیف تا اول اسفند ماه سال ۱۳۵۰ اعتبار دارد . یعنی شما می توانید در طول یك سال ، خریدهای مورد نظرتان را با کمك دسته چك تخفیف انجام دهید.

تخفیفی که به وسیله‌ی دسته چك تخفیف می گیرید هیچ ارتباطی با تخفیف های متداول و معمولی که فروشگاه ها به طور همگانی به تمام مشتریان خود میدهند ندارد . یعنی : هر برگ دسته چك را می توانید به عنوان پول به فروشنده‌ی کالا بپردازید.

هریك از برگ های دسته چك تخفیف به‌یك فروشگاه یا مؤسسه‌ی معین اختصاص دارد ، و با آن برگ چك، شما می توانید ازفروشگاه یا مؤسسه‌یی که نامش روی چك قید شده خرید کنید البته‌برای‌برخی از مؤسسات و فروشگاه ها دو وگاهی سه برگ چك نیزگذاشته شده.

شماره «دسته چك تخفیف» خودرا برای قرعه‌کشی بزرگ حفظ کنید

خریدبا "دسته‌چك تخفیف" به‌نفع شماست

محل فروش: کلیه فروشگاههای پلاسکو، نمایندگی‌های ساعت امگا درتهران وفروشگاههای انتشارات امیرکبیر

۷۰ درصد کارمندان ادارات اصفهان که‌حدود ۵۰ هزار نفر میشوند اجاره‌نشین هستند !

بررسی وضع مسکن درشهرستانها

قصد شرکتهای تعاونی مسکن اصفهان، خانه سازی نیست!

شهرداری اصفهان ، از پردرآمدترین موجرین این شهر است !

اصفهان ، شهری که بعلت موقعیت خاص خود از سالها پیش دچار مشکل مسکن بود، بالایجاد کارخانهٔ ذوب‌آهن جمعیتش ۳۰ هزار نفر افزایش یافت و بهمین علت ، اکنون ۶۰ درصد ساکنان اصفهان اجاره‌نشینند و میزان اجاره‌خانه نیز به نسبت افزایش جمعیت قوس‌صعودی طی کرده است .

اجاره‌نشینی از سالها قبل در اصفهان رواج داشته و اهالی اصفهان هم‌به اجاره دادن‌منازل خود ، تقریباً عادت کرده‌اند !

بااحداث کارخانه ذوب‌آهن در اصفهان ، بیش‌از سی هزار کارگر و کارمند به شهر اصفهان وارد شدند وهمزمان با ورود این جمعیت سی‌هزار نفری به شهر اصفهان توجه مردم به امر خانه‌سازی‌بیشتر شده و قیمت زمین در اصفهان بطور سرسام‌آوری بالا رفت. کارگران و کارمندان جزء که نمی‌توانستند برای سکونت خود و خانواده‌اشان ساختمانی در این شهر بنا کنند ، به‌اجاره‌نشینی تن دردادند و موجرین اصفهانی که خود را در سکه «غرق» کرده‌اند ، روز بروز اجاره‌بهای ساختمانها را بالا بردند .

۵۴ هزار کارمند

اکثر اجاره‌نشین‌ها ، از شهر های کوچك استان اصفهان و سایر شهرستان های کشوربه اصفهان آمده‌اند . در این‌میان میتوان ، از کارمندان دولت و موسسات ملی نام برد . بطور کلی میتوان گفت «هفتاد در صد کارمندان ادارات دولتی و موسسات ملی که عده آنها بالغ بر پنجاه‌وچهار هزار نفر میرسد ، دراصفهان اجاره‌نشینی میکنند» ازطرف دیگر ،افزایش جمعیت و تولید نسل بیشتر ، باعث شده که هرروز برمیزان اجاره نشینان افزوده شود . در بین خانواده های اصفهانی ، خانواده‌هائی هستند که بین ۷ تا ۱۴ فرزند دارند !با افزایش جمعیت عده‌ای سودجو برای جلب منافع بیشتر ، خانه های متعددی ساخته و این خانه ها را باجاره داده‌اند . اجاره بهای یك‌اتاق در اصفهان ، کمتر از پانصد ریال نیست .

در اصفهان ، از طرف چند دستگاه دولتی،اقدام‌به ساختمان خانه های‌مسکونی برای‌سکونت کارمندان مربوطه شده‌است ولی ساختمان این خانه ها یا باتمام نرسیده و یا اینکه خانه های ایجاد شده جوابگوی احتیاجات این ادارات نیست .

شرایط سخت !

شرایط اجاره‌نشینی دراصفهان روزبروز سخت‌تر میشود .اغلب موجرین اصفهان سعی‌میکنند خانه های خود را به رهن بگذارند تا ازپولی که بابت‌رهن دریافت میدارند ، اقدام بایجاد خانه های دیگری نمایند و با اجاره دادن آن پول بیشتری به دست بیاورند ..

اکثر موجرین سعی دارند ، خانه های خود رابه افراد مجرد واگذار نکنند . البته در حال حاضر سی درصد اجاره‌نشینان اصفهان را افراد مجرد،تشکیل میدهند که ناگزیرند با کرایه بیشتری بابت اجاره یك یا دو اتاق بدهند و یا طبق مقررات قانون «آسه‌برو و آسه‌بیا» که بنگاههای معاملات ملکی در اصفهان وضع کرده‌اند، رفتار کنند!

در اصفهان به خانواده هائی که کثیرالاولاد باشند ، کمتر منزل اجاره میدهند و این‌عده بناگزیر در مناطقی که کمتر کسی حاضر میشود ، منزل اجاره کند ، سکونت میکنند، این شرایط شامل کارمندان‌و کارگران غیربومی کارخانه ذوب آهن اصفهان نیز میشودو چون این عده نمیتوانند با پرداخت پول بیشتر ، شرایط سخت‌ترین را تحمل کنند . اکثرا در بخش زیر ، روستای چمگردان و سده لنجان‌سکونت اختیار کرده‌اند ..

درآمد شهرداری

اجاره بهای یك‌خانه دو یا سه اتاقی در اصفهان ۳ تا ۸هزار ریال است . بالاترین رقم‌اجاره ساختمان را ادارات دولتی ، موسسات آموزشی و پرورش و کارگاههای تولیدی میپردازند.

ساختمان های اکثر مدارس ملی اصفهان اجاره‌ای است و بعضی از آموزشگاههای دولتی نیز در ساختمانهای اجاره‌ای مستقر شده است .

شهرداری اصفهان از جمله موجرین بزرك این شهر است که سالانه مبالغ زیادی ازاین راه درآمد دارد .

در برخی از خانه های ۲ـ۳ اتاقی اصفهان ده تا بیست‌وپنج نفر زندگی میکنند!! .

کارمندان‌خانه‌بدوش!

کارگران و کارمندان جزء که خانه بدوشند ، اکثرا در محله های «مفت‌آباد» ،همت‌آباد، کوله‌پارچه ، خیابان«جی» و محله کوهسار احمد آباد اجاره‌نشینی میکنند . ساختمان اغلب‌خانه‌های این‌محلات،خشت و گلی بوده و برخی فاقدآب و برق و آسفالت نیز میباشد.

ساکنان این مناطق، علاوه بر‌پرداخت پول اجاره‌نشینی ، ناچارند باوسایل ابتدایی نیز زندگی کنند .

در شوراهای داوری

اگر در اصفهان مستاجری‌به میهمانی رفت و شب دیر بمنزل برگشت ، صبح فردا ، موجر ، عذر او را میخواهد و میگوید : چون شما دیشب مخل خواب و آسایش ما شده‌اید ، ازخانه من بیرون بروید ! اکثر شکایاتی که به شورا های داوری اصفهان میرسد ، در همین زمینه است وروزی نیست که چند مورد دعوی موجر و مستاجر در شورا های داوری اصفهان ، مطرح نشود ..

خبرنگار ما در اصفهان که در جریان تهیه این رپورتاژ ،با آقای مهندس فریدی مدیر کل آبادانی و مسکن‌استان اصفهان در مورد اقدامات سازمان‌مسکن در جهت خانه‌سازی و تامین احتیاجات مردم و کاهش‌اجاره‌نشینی در این شهر مصاحبه کوتاهی بعمل آورده مینویسد: طبق اظهارآقای مهندس‌فریدی، سازمان مسکن در اصفهان زمینهائی دارد که حاضر است در اختیار شرکت های تعاونی مسکن قراردهد. تااین‌شرکتها در مورد ایجاد خانه اقدام نمایند .

شرکت های تعاونی مسکن باید تعهد نمایند در این‌زمین ها که خریداری خواهند کرد. خانه بسازند و همچنین یکی‌از بانکهای معتبر و مجاز که شرکت تعاونی نزد این بانك اعتبار دارد ، برای اقدام بخانه سازی تضمین کند .

آقای فریدی اضافه کرد : هنگامی زمین را به خریدار واگذار خواهیم کرد که مقدمات برای شروع ساختمان خانه ، از هرلحاظ آماده‌باشد. البته شرکت تعاونی (خریدار زمین) باید تعهد کند ساختمان خانه ها را در مدت تعیین‌شده باتمام برساند .

در اصفهان ۱۲ شرکت‌تعاونی مسکن وجود دارد. ولی‌تاکنون چنین درخواستی نکرده‌اند ، منظور شرکت های مذکور خرید و فروش زمین و تولید درآمد است که ماهم بااینکار مخالفیم ..

زمین های موجود برای خانه سازی و سکونت کارمندان دولت کافی است ، قسمتی از زمینهای مورد بحث در تپه ، ماهورها قرار دارد و قیمت‌زمین را اداره آبادانی و مسکن بر اساس اظهار نظر کارشناس دادگستری و با رعایت شصت در صد تخفیف تعیین خواهد کرد .

اخبار شهرستانها
صفحه ۸ـ
یکشنبه۲اسفندماه۱۳۴۹
شماره ۱۳۴۲۶

مستقبلین حجاج نتوانستند با اتومبیل به آسارا بروند ..

پلیس راه سد امیرکبیر کرج از حرکت اتومبیل های حامل۲۵۰ نفر مستقبلین زائران‌حج،بطرف‌آسارا جلوگیری کرد .

بنابه‌اظهار ستوانیکم بهمن اسبق رئیس پلیس راه سدامیرکبیر کرج ، بعلت احتمال سقوط بهمن در جاده کرج ـ آسارا‌ازحرکت‌اتومبیل های مذکور جلوگیری شد. زنان این عده‌وسیله آمبولانس پلیس راه بمحل رسانده شدندو مردها نیز پیاده‌مخود رابه‌آسارا رساندند .

گورستان هنرمندان درشیراز ساخته میشود

بزرگترین گورستان هنرمندان نامدار ایران در شیراز ایجاد میشود . شهرداری شیراز برای اینکار طرح جامعی تهیه کرده و بزودی این گورستان که در کشور نظیر نخواهد داشت احداث میگردد .

خبرنگار ما در شیراز گزارش داد : طرح ایجاد گورستان هنرمندان در شیراز، مورد موافقت آقای‌صدری استاندار فارس نیز قرار گرفته است . بقرار اطلاع علاوه بر دفن اجساد شعرا ، نویسندگان ، نقاشان و دیگر هنرمندان ممتاز ، جنازه های دانشمندان نامدار دیگرنیز که در طول عمر خود خدمات مهمی انجام داده‌اند در این گورستان دفن میشودو مجسمهٔ‌نیم‌تنه هریك ازآنهابربالای آرامگاهشان نصب خواهد شد .

خبرنگار ما اظهار میکند که اجرای این طرح به اهمیت توریستی شیراز خواهد افزود ،زیرا در حال‌حاضر مسافران و توریستهائی که به شیراز می‌آیند علاوه بر بازدید آرامگاههای حافظ و سعدی ، از آرامگاههای خواجوی کرمانی ، اهلی شیرازی ، شوریدهٔ شیرازی ، باباکوهی ، شیخ روزبهان و دکتر صورتگر و غیره نیز دیدن میکنند و گورستان وسیع هنرمندان که بنحو بسیار زیبائی ساخته میشود ، برای توریستها وعلاقمندان به علم و ادب بسیار جالب توجه خواهد بود .

نقش های زندگی..

آهنك شنید و غش کرد !

«سبحان‌اله شاهرودی» حاضر است ، پول‌دستی بدهد اما صدای یکی از خواننده های زن‌را که اتفاقا ، موردعلاقه عامه است نشنود ،«حشمت»و «ولی» و «عسگر» سه جوان کنجکاو ،برای، اذیت کردن«سبحان‌اله» برنامه‌ای ترتیب دادند. اما نتیجه این شد که «سبحان‌اله» غش کند و کارش به بیمارستان بکشد! سه نوجوان ۱۵ صفحه از خواننده مورد علاقه مردم ومورد تنفر سبحان‌اله‌را برداشتند و بایک دستگاه گرام ،بمبام خانه سبحان‌اله رفتند ،ابتدا ، یک بلندگوی‌کوچک را بملب بام وصل‌کردند وبعد به پخش کردن صفحات‌پرداختند! در حالیکه ، عده زیادی از نوای دلنشین‌گرام، خوششان آمده دور خانه سبحان‌اله جمع شده‌بودند .اوگوشهایش را گرفته و به‌زمین و زمان ناسزا میگفت : بالاخره «سبحان‌اله» فرار را برقرار ترجیح داد ،اما هنگام پائین‌رفتن از پله‌ها بزمین افتاد وغش کرد ،سبحان‌اله را به‌بیمارستان بردند ، اول ، تصمیم داشت ، علیه سه جوان شکایت کند ، اما بعد منصرف شد ، بشرط اینکه ، این واقعه تکرار نشود .

ماجرای ۱۲ مستاجر

«هوشنگ‌خان» کارمند یکی از موسسات که به شیراز انتقال یافته‌بود در خانه‌ای ، سکونت گزید که غیراز اویازده مستاجر شهرستانی داشت، این یازده نفر ماهها تلاش کرده و بین خودشان قرار هائی بسته بودندکه نظم‌و ترتیبی ، درخانه ایجاد کرده بود ، اما«هوشنگ‌خان» که از این قرار ها بی‌اطلاع بود، همان‌شب‌اول ورودبه‌خانه به اتفاق عیال و مادر عیال وفرزندانش ، تمام قرار ها را بهم زد ، نیمه شب آب برداشتن از حوض ،بازوبسته کردن در اطاق ، بلند کردن صدای رادیوممنوع بود.امامادر عیال «هوشنگ‌خان» سرحوض رفت و صدای شرشر ، آب رابه‌آسمان رساند ! پسر بزرگ هوشنگ خان هم، صدای رادیورا بلندکرد و به آهنگهای‌متنوع هوشنگ‌خان هم، صدای رادیو را بلندکردو به آهنگهای متنوع گوش‌داد ، مستاجرین ، مثل مور و ملخ از اطاق ها بیرون دویدندوهمان شب به هوشنگ خان ابلاغ کردند تادیر نشده، به خانه دیگری‌برود ،یاتعهد بسپارد که تمام قرارهای‌مستاجرین راموبمو اجرا نماید ، بقرار اطلاع مستاجرتازه‌وارد ،پیشنهاد دوم را قبول کرده است !

موتورلنج ۱۰۲ مسافر قاچاق بگل نشست!

۲۶ مسافر قاچاق در اهواز دستگیر شدند

موتور لنج حامل یکصدو دو مسافر قاچاق ، در نزدیکی خور غیر مجار بریم و «مطاف» هندیجان بگل نشست و مسافران آن بدام مامورین افتادند.

این عده قصد داشتند بطورغیر مجاز ازهندیجان به کویت‌مسافرت کنند. بنا بگزارش خبرنگار ما در هندیجان: دستگیری یکصدو دو مسافر قاچاق وسیله‌مامورین‌گروهان ژاندامری هندیجان صورت گرفت.

در اهواز بیست وشش مسافر ایرانی‌که قصد داشتند بدون گذرنامه و بصورت قاچاق ازمحل «دارخوین» واقع در مرز جنوب از کشورخارج گردند توسط مامورین ناحیه ژاندامری خوزستان دستگیرشدند.

این عده شب گذشته با یک اتومبیل وانت برانندگی شخصی‌بنام «مرتضی» از طریق جاده قدیم آبادان رهسپار بخش« دارخوین» شدند تا از آنجا از طریق‌رودخانه باموتور لنج از مرز بگذرند وبکویت بروند مامورین پاسگاه «دارخوین» که متوجه جریان شده بودند اتومبیل مزبور را تعقیب کردند و پس از راهبندی سرنشینان آنرا دستگیر نمودند.

خبرنگار ما در اهواز گزارش داد: «مرتضی» رانندهٔ اتومبیل وانت با استفاده از تاریکی شب متواری گردید. و بیست و شش‌نفر دستگیر شدگان به پاسگاه‌ژاندامری منتقل شدنداین‌عده که ازروستائیان ساده لوح میباشند در اظهارات خود گفتند «مرتضی» راننده وانت از هرکدام ما مبلغ سه هزار ریال گرفته بود تا مارا از مرز ایران عبور دهد!

بقرار اطلاع مسافران قاچاق باهواز منتقل گردیدند تا پس از تکمیل پرونده روانه دادسرا شوند. مامورین ناحیه ژاندارمری اهواز نیز درصددستگیری راننده‌اتومبیل وانت میباشند.

ماکسی ومینی پوشهای تهرانی...

دیروز یك محله سنندج را بهم ریختند

بیش‌از ۵ هزار نفر مینی ـ پوشها وماکسی پوشها را هو میکردند !

دیروز ، باورود یك کاروان عروسی ، به سنندج ، در این شهر غوغائی بپا شد ، همراه کاروان عروسی که از تهران حرکت کرده بود چند زن و دختر ، ماکسی ژوپ،مینی‌ژوپ ومینی شورت پوش وجودداشت و همین‌امرموجب ازدحام‌جمعیت گردید .

خبرنگار ماازسنندج گزارش داد: وقتی کاروان عروسی به مدخل شهر رسید ، ابتدا،چند نفری که بادیدن لباس های همراهان عروس، متعجب شده بودند ، دور، عروس وهمراهان او جمع شدند،چند لحظه بعد، جمعیت به‌هزار نفر رسید! ظرف ده دقیقه بیش از ۵ هزار نفر عروس و همراهان اورا احاطه کردند، جمعیت ، بیشتر برای تماشای، همراهان عروس جمع شده بود، و بهمین علت همه یکصدا، مینی‌پوشان و ماکسی پوشان راهو میکردند! خیابان «شاهپور» بند آمد و عروس و همراهان او،راه‌گریز نداشتند! پلیس ، برای متفرق کردن جمعیت مداخله کرد وسرانجام باتلاش زیاد توانست ، عروس‌و همراهانش رابااتومبیل ازمهلکه بدر برد .

نمایندگان اطلاعات درخدمت مردم

برگه ها درانبارهاخاك میخورند!

باغداران شاهرود برای برگه هائی که در انبار هایشان جا مانده واقدامی برای صدورآنها به خارج صورت نگرفته ابراز نگرانی میکنند ، چندی پیش‌در این زمینه زیرنازی‌در روزنامه اطلاعات درج‌گردیدو چگونگی راکد ماندن بازار «برگه» و خساراتی که متوجه باغداران شده تشریح گردید ، باغداران شاهرود ، بامراجعه به‌دفتر نمایندگی روزنامه اطلاعات ، از اقدام روزنامه اطلاعات در موردرفع‌مشکلاتو نیازهایشان تشکر کردند و ضمن ارائه راه حل‌هائی برای صدور برگه ها به‌خارج ، وپایان دادن به این مشکل، اظهار داشتند : برای صدور خشکباریران به‌شوروی مذاکراتی با مقامات شوروی بعمل آمد و گفته شد امسال ، مانند سال‌گذشته‌طبق‌موافقت‌نامه بازرگانی بین‌دوکشور، شوروی «برگه‌های»شاهرود راخریداری مینماید ، اما قرارداد مزبور ، هنوز ، بمرحله اجرا درنیامده و سال در شرف پایان است و اگر حداکثرتا اسفند ماه‌اقدامی برای صدور برگه های انبار شده شاهرود معمول نگردد خسارات سنگینی متوجه باغداران این منطقه خواهدشد ، انتظار داریم، وزارت اقتصاد سریعا ، به‌این مسئله رسیدگی نمایدو موجبات خشنودی‌باغداران شاهرود را فراهم‌آورد.

سوغات ولایات

سوغات: جنابی شاهرود : هادی خرسندی

یک سرش را شهرداری میکشد، یک سرش را راهنمائی!

یك حادثه هولناك ! یك واقعهٔ بی سابقه .

در سحرگاه یك روزسرد زمستان که هنوز هوا خوب روشن نشده بود ، ده نفراز جوانان ورزشکار ولایت شاهرود که پشت در ورودی بانك کمین کرده بودند ،به محض باز شدن در بانك توسط نگهبان ، خود را به داخل بانك انداختند ...

این حادثهٔ جنائی،چگونه و چرا اتفاق افتاد؟ مسببین اصلی آن که بودند؟ ... و سرانجام چه شد ؟ آیامسبب اصلی این واقعه ، شهرداری است ؟

کارآگاهان زبردستی که توسط سوغاتچی به ولایت شاهرود اعزام شده بودند ، گزارش جامع و لحظهٔ‌ماجرا را توسط بی‌سیم به‌سوغاتچی گزارش داده‌اند که ملاحظه میفرمائید :

ولایت شاهرود یك‌شهرداری دارد. و این شهرداری‌دوتا اتوبوس دارد . و این دوتا اتوبوس کلی مسافر دارندو مسافران محترم مجبورند ساعت ها منتظر اتوبوس‌های محترم توی خیابان بایستند و دست آخر تاکسی سوار شوند .

ولایت شاهرود سی الی چهل تاکسی هم دارد. اهالی زیاد هم از وضع تاکسی ها ناراحت نبودند . اما یکروز دیدند شهرداری می‌گوید «ای اهالی محترم، تا کی‌باید از وضع تاکسیرانی ناراحت باشید ؟!».

اهالی تعجب‌زده گفتند«از کی تابحال شهرداری درفکر ما افتاده ؟» برای اهالی باور کردنی نبود که‌شهرداری اینقدر بفکر آنها باشد .اما شهرداری ولایت مرتب به اهالی تلقین میکرد که‌وضع تاکسیرانیتان خراب است و ما دلمان برای‌شما میسوزد!!

بدنبال این دلسوزی ، شهرداری اعلام کردکه برای رفاه حال اهالی محترم‌حاضر است فداکاری کند ! اهالی از ته دل خوشحال شدند و قربان‌صدقهٔ شهرداری‌رفتند. شهرداری اعلام کرد که می خواهد یك کار مثبت برای رفاه حال اهالی انجام دهد . اهالی فکر کردند شهردار میخواهد استعفا بدهد ! شهرداری گفت «میخواهیم تاکسی ها را اضافه کنیم» . اهالی پرسیدند «چطور؟ » شهرداری گفت «بدنبال پیشرفت های همه‌جانبهٔ‌ولایت تصمیم داریم هر کس ده‌هزار تومن پول بدهد ، یك‌تا کسی باو بدهیم که هم وضع‌مالی او خوب شود ، هم وضع تاکسیرانی ولایت. و هم وضع مالی شهرداری با این ده هزار تومن ها روبراه گردد و کارهای عمرانی و آبادانی ولایت پیشرفت کند». یعنی بایك‌تیر سه‌نشان !

با انتشار این خبر.خلق‌اله شب را تاصبح نخوابیدند و هی بساعت خود نگاه می‌کردند که کی خورشید میدمد و هرچه زودتر ازخانه خارج شده جلوی بانك‌نوبت بگیرند .

ده نفر از جوانان‌ورزشکار و پر حرارت‌ولایت، همانطور که در مقدمه به اطلاع‌رسید، صبح‌فردا ، از همه زودتر ، جلوی در ورودی بانك کمین کرده بودند و بمحض‌اینکه نگهبان در بانك را باز کرد، خودرابداخل بانك‌انداختند..

قبل‌از اینکه نگهبان بتواند مقاومتی بکند،جوانان دست در جیب کردند وهر کدام ده هزار تومان پول‌نقد بیرون آوردند و به یکی از کارمندان سحرخیز بانك گفتندپول‌ها رابگذاردبحساب شهرداری ،تابه آنها تاکسی بدهد!

جوانان ، قبوض رسید پول ها را گرفتند و دوان ـ دوان خود را به شهرداری رساندند که پلاك تاکسی بگیرند . اما در شهرداری به آنها گفته شد دو سه روز صبر کنید. جوانان دو سه «هفته!» صبر کردند .

بعداز دوسه هفته ،جوانان به شهرداری گفتند «پلاك تاکسی‌ها را بدهید»شهرداری گفت دوسه«هفته» صبر کنید. جوانان دو سه «ماه!» صبر کردند .

شهرداری ، به مبارکی و میمنت صدهزار تومان پول جوانان را خرج کرده‌و از هضم رابع هم گذرانده ، ولی هنوز از پلاك خبری نیست .

جوانان رفتند به راهنمائی و خال‌وروز را بازگو کردند. به‌آنها گفته شد همین سی چهل تاکسی موجود هم از بی مسافری دخل‌و خرج نمی کنند ، ما نمی‌توانیم تاکسی جدید قبول کنیم ! جوانان رفتند به شهربانی و گفتند ما هرچه داشتیم برای تهیهٔ ده هزار تومان فروختیم ، ولی تاکسی بما نمیدهند .

شهربانی گفت این موضوع مربوط به شهرداری و راهنمائی است و ما دخالت نمی کنیم ...

حالا یك‌سر پلاك برنجی‌را شهرداری گرفته ، یك سر دیگرش را راهنمائی ، این از اینطرف می کشد، او از آنطرف ، جوانان بیگناه هم که داغ ده هزار تومان ها ، بر دلشان مانده ، ایستاده‌اند به تماشا که بالاخره چه کسی پیروز میشود .

آقای سوغاتچی ، لطفابما بگوئید پیروزی در این کشمکش با کیست ؟

سوغاتچی ـ باآنها که‌ده هزار تومن نداده‌اند !

صدور گندم و آرد . ازکرمانشاه ممنوع شد !

شهرداری کرمانشاه بمنظور تثبیت نرخ نان و مبارزه باگرانفروشی، صدور گندم و آرد را ازاین شهر به‌شهرستان‌های دیگر ممنوع کرد و بدنبال بازرسی ماموران ویژه مبارزه با گرانفروشی و کم‌فروشی دو مغازه نانوائی بعلت تخلف از مقررات مربوطه تعطیل‌شدند . گزارش خبرنگار ما در کرمانشاه حاکی است : چند نفر از صاحبان کارخانه های آردسازی کرمانشاه ضمن اظهار خوشوقتی از اقدام شهرداری‌در مورد تثبیت نرخ‌نان و مبارزه با گرانفروشی گفتند : اقدام شهرداری واقعا قابل تحسین است ولی باید توجه داشت که در این شهرهیجده کارخانه بزرك و کوچك آردسازی وجود دارد که باکمك نیروی کار حدود یکهزار نفر کارگران خود همه‌ساله مقدار زیادی آرد به شهرستانهای ایران بخصوص به خوزستان ، گیلان و مازندان صادر مینماید وچون مصرف آرد شهر جوابگوی کار کارخانه‌نیست مسلما تعداد زیادی از کارخانه های آردسازی تعطیل خواهند شد .

علاوه برآن شهرهائی که از کرمانشاه آرد مصرفی‌خود راتامین میکنند براثر این اقدام شهرداری با کمبود آرد مواجه خواهند شد .

یکی از اعضای انجمن شهر بابلسر استعفاء کرد

در جلسه اخیر انجمن شهر بابلسر- آقای جواد قادسی عضو انجمن شهر از سمت خود استعفاء کرد.

طبق گزارش خبرنگار ما در بابلسر: آقای جواد قادسی باین جهت که دونفر از اعضای انجمن شهر بابلسر با انجمن همکاری نمیکنند از عضویت خود در انجمن شهر استعفاء کرده است!

«جیلان» شاهرود همچنان میلرزد

در زمین لرزه دیروز ، تنها دبستان قریه منهدم شد !

زمین لرزه‌های پی‌درپی در روستای «جیلان» شاهرود هم چنان ادامه داردو بهمین‌جهت خواب و راحت از ساکنان این دهکده بکلی سلب شده است !

ساعت یازده‌صبح‌دیروز برای دهمین بارظرف‌چند روزگذشته زمین‌لرزه شدید دیگری در این ناحیه حادث شد وتنها دبستان قریه که تاکنون سالم مانده بود منهدم گردید !

صبح‌امروزکلیه دانش‌آموزان دبستان «جیلان» درزیرچادرهای اهدائی جمعیت شیر خورشید سرخ بخواندن درس مشغول شدند .

عصر دیروز شورای عالی جمعیت شیر و خورشید سرخ شاهرود با حضور فرماندار و جمعی ازمسئولین‌تشکیل گردید و طی گفتگوهائی که بعمل آمد در باره راههای فرعی مناطق زلزله‌زده و بدهی کشاورزان به بانك کشاورزی و نوسازی‌خانه های آسیب دیده تصمیماتی اتخاذ گردید .

ایجاد بیمارستان

خبرنگارما درشاهرودگزارش داد : دیروز یك بیمارستان صحرائی ۸ تختخوابی ازطرف جمعیت شیر خورشید سرخ شاهرود و بهداری بسرپرستی آقایان دکتر محمدی و دکتر اسدیان در روستای «جیلان» ایجاد گردید و مداوای آسیب دیدگان قریه در این بیمارستان که بوسائل کافی مجهز میباشد آغاز شد . تاکنون نیز از طرف جمعیت شیر و خورشید سرخ تعداد زیادی چادر بروستای «جیلان» ارسال شده و مورد استفاده اهالی این منطقه قرار گرفته است .

زلزله در میانه

ساعت ۸٫۲۰ دقیقه بامداد دیروززمین لرزه‌نسبتا شدیدی میانه و اطراف این شهر را تکان داد .

باوقوع زلزله جمعی‌ازاهالی وحشت‌زده به‌کوچه‌ها وخیابان های شهر ریختند .

بنا بگزارش خبرنگار ما در میانه : خوشبختانه زلزله اخیر در شهر تلفات و خسارت مالی ببار نیاورد .

دریافت مدال همایون

در ائین سلام رسمی که بمناسبت عیدسعید غدیرخم در عمارت‌فرمانداری‌شهسوار برگزار شد بانو ایران هندسی عضو انجمن شهرستان شهسوار به دریافت یك‌قطعه مدال درجه ۳ همایون مفتخر گردید .

در این‌مراسم که عموم‌آقایان روسای‌ادارات،قضات‌دادگستری افسران شهربانی ، اعضای انجمن های شهرو شهرستان و گروه کثیری از طبقات‌مختلف مردم شرکت داشتند آقای محمد ابراهیم نبوی فرماندار شهسوار ضمن تجلیل ازخدمات اجتماعی مشارالیها یك قطعه مدال درجه ۳ همایون را که به سبب شایستگی نامبرده از طرف وزارت دربار شاهنشاهی ارسال شده بود به سینهٔ وی نصب نمود . بانو ایران هندسی که از کشاورزان نمونه این شهرستان است عضو حزب ایران‌نوین و رئیس کمیسیون امور خیریه انجمن شهرستان شهسوار نیز میباشد .

نوبت دوم

حوزه ۲۰ ناحیه ۱

آگهی برای اطلاع عموم در اجرای قانون نوسازی وعمران‌شهری

باطلاع کلیه مالکین و صاحبان اعیانی و عرصه وصاحبان‌حقوق قانونی مربوطه واقع در محدوده زیر از حوزه ۲۰ ناحیه ۱ شهرداری پایتخت

شمالا- جنوب خیابان اشرف پهلوی از جاده نظامی تا کوچه صحرائی (دوم که‌غربی است) شرق کوچه صحرائی از خیابان اشرف پهلوی تاکوچه نیکودقت (سوم که‌شمالی است) جنوب کوچه نیکودقت از کوچه صحرائی تاکوچه علیزاده (چهارم که غربی است)شرق کوچه‌علیزاده از کوچه نیکودقت تاخیابان هاشمی (پنجم که‌شمالی است) جنوب خیابان هاشمی از کوچه علیزاده تاکوچه سرعتی .

شرقا ـغرب کوچه سرعتی و کوچه کرمی وکوچه مینو از خیابان هاشمی تا خیابان آریانا.

جنوبا- شمال خیابان آریانا ازکوچه مینو تا خیابان جی(دوم که شرقی وجنوبی است) غرب و شمال خیابان جی از خیابان آریانا تا جاده نظامی .

غربا ـ شرق جاده نظامی از خیابان جی تا خیابان اشرف پهلوی .

میرساند که ممیزی منطقه مزبور پایان یافته است از کلیه مودیان محترم دعوت میشود با مراجعه به واحد سازمان ممیزی ودرآمد نوسازی ناحیه ۱واقع‌در خیابان‌اسکندری‌شمالی‌نبش‌فرصت از نتیجه ممیزی املاك خودکه‌در تابلو اعلانات الصاق گردیده است اطلاع حاصل فرمایند درصورتیکه مودیان به نتیجه ممیزی اعتراض قانونی داشته باشند میتوانند باتوجه به‌تبصره ۲ ماده۸ قانون نوسازی و عمران شهری عوارض مورد قبول خود رابحساب (۱۵۰۰۰) که توسط بانك مرکزی ایران در تمام شعب بانك‌ملی ایران در تهران مفتوح گردیده‌است پرداخت‌ورسید آنرابضمیمه نامه‌ای متضمن موارد اعتراض باذکر دلیل واستناد بمدارك که پیوست اعتراض نامه خواهند نمود حداکثر ظرف مدت چهار ماه بسازمان ممیزی ودرآمد نوسازی شهرداری‌پایتخت واقع‌درخیابان روزولت میدان ۲۵شهریور خیابان نمونه کاشی ۷۷ تسلیم دارند، در صورتیکه عوارض ملك خودرا قبل زا پایان مدت مقرر در قانون نوسازی وعمران شهری پرداخته‌اند ده درصد عوارض‌آنسال بعنوان جایزه بنفع آنان منظور و ازحساب کسر خواهد شد .

سازمان ممیزی و درآمدنوسازی

آ ـ ۷۵۷۷۰ ۱ـ۳

نوبت دوم

حوزه ۹ از ناحیه ۸

آگهی برای اطلاع عموم در اجرای قانون نوسازی وعمران‌شهری

باطلاع کلیه مالکین و صاحبان اعیانی و عرصه وصاحبان‌حقوق قانونی مربوطه واقع در محدوده زیر از حوزه ۹ ناحیه ۸ شهرداری پایتخت

شمالا ـ جنوب خیابان فردوس از خیابان آبادان تا خیابان آپادانا (دوم که غربی‌است) شرق خیابان آپادانا از خیابان‌فردوس تا خیابان ۱۰۰ (سوم که‌شمالی است) جنوب خیابان ۱۰۰ از خیابان آپادانا تا خیابان شیرمر د(چهارم که‌شرقی است)غرب خیابان شیرمرد از خیابان ۱۰۰ تا خیابان ده‌متری اول (پنجم که شمالی است)جنوب خیابان ده متری اول از خیابان شیرمرد تا خیابان سمنگان (ششم که‌شرقی است) غرب خیابان سمنگان از خیابان ده‌متری دوم تاخیابان آغاز (هفتم که شمالی است) جنوب خیابان آغاز از خیابان سمنگان تا خیابان ۱۵ متری میرفخرائی.

شرقا ـ غرب خیابان ۱۵ متری میرفخرائی از خیابان آغاز تا کوچه محمدی .

جنوبا ـ شمال کوچه محمدی ازخیابان ۱۵ متری میرفخرائی تا خیابان پدرثانی (دوم که‌غربی است)شرق‌خیابان پدرثانی از کوچه محمدی تا خیابان ۱۱ فرعی (سوم که‌جنوبی است) شمال خیابان ۱۱ فرعی ازخیابان پدرثانی تاخیابان شیرمرد (چهارم که غربی است)شرق خیابان شیرمرد از خیابان ۱۱ فرعی تاکوچه ۸متری (پنجم که‌جنوبی است)شمال کوچه ۸متری از خیابان شیرمرد تا میدان ۸۶ وغرب‌میدان۸۶تاکوچه ۸متری‌وشمال کوچه ۸ متری تاخیابان آبادان.

غربا- شرق خیابان آبادان ازکوچه ۸متری میدان ۸۶ تاخیابان فردوس .

میرساند که ممیزی منطقه مزبور پایان یافته است از کلیه مودیان محترم دعوت میشود با مراجعه به واحد سازمان ممیزی ودرآمد نوسازی ناحیه۸واقع‌درنارمك‌میدان‌هفت‌حوض‌ساختمان‌شهرداری از نتیجه ممیزی املاك خودکه‌در تابلو اعلانات الصاق گردیده است اطلاع حاصل فرمایند درصورتیکه مودیان به نتیجه ممیزی اعتراض قانونی داشته باشند میتوانند باتوجه به‌تبصره ۲ ماده۸ قانون نوسازی و عمران شهری عوارض مورد قبول خود رابحساب (۱۵۰۰۰) که توسط بانك مرکزی ایران در تمام شعب بانك‌ملی ایران در تهران مفتوح گردیده‌است پرداخت‌ورسید آنرابضمیمه نامه‌ای متضمن موارد اعتراض باذکر دلیل واستناد بمدارك که پیوست اعتراض نامه خواهند نمود حداکثر ظرف مدت چهار ماه بسازمان ممیزی ودرآمد نوسازی شهرداری‌پایتخت واقع‌درخیابان روزولت میدان ۲۵شهریور خیابان نمونه کاشی ۷۷ تسلیم دارند، در صورتیکه عوارض ملك خودرا قبل زا پایان مدت مقرر در قانون نوسازی وعمران شهری پرداخته‌اند ده درصد عوارض‌آنسال بعنوان جایزه بنفع آنان منظور و ازحساب کسر خواهد شد .

سازمان ممیزی و درآمدنوسازی

زنان

کدبانوی فرمانروا در خانه

کارمنزل زن را از امور روشنفکرانه دور نمیکند

در یکی از دادگاههای حمایت خانواده‌شکایت زن وشوهرجوانی مطرح شده بود که نوع وکیفیت شکایت این زن و شوهر جوان که‌حداقل سنشان ۲۵ ساله بنظر میرسید توجه‌ام را نسبت بخود جلب نمود .

مرد جوانی که خود را مهندس ساختمان معرفی میکرد سماجت عجیبی داشت که از همسر ۲۴ ساله‌اش که زنی (خانه‌دار) بود جدا شود .

میگفت : ٦ سال است که باگیتی همسرم ازدواج کرده‌ام ، اوایل زندگی خوب وراحتی داشتم . همسرم کوشش فراوانی میکرد که من اززندگی زناشوئی وروابط اجتماعی لذت میبردم . وی هفته‌ای چندباربخاطر من به آرایشگاه میرفت ، روزی چندبار استحمام میکرد . لباسهای تمیز میپوشید و همینطور از کودکم بنحو شایانی نگاهداری ومراقبت میکرد . لیکن مدتی است که همسرم تغییر روش داده استوی کمتر به نظافت‌خود ، کودکم و زندگیش میپردازد . دائم در فکر مطالعه است . این اواخروی حتی از انجام پختن غذا نیز خودداری میکند و هرگاه از وی انتقادی میکنم بمن میگوید : «توزن گرفته‌ای کلفت که‌بمنزلت نیاوردی » نمیدانم با این زن شلخته چه باید بکنم او هنگامی که میخواهد به‌مهمانی و یااحیانا برای تفریح از منزل خارج شود خود را هفت قلم آرایش میکند، لیکن در منزل باسرووضع‌ژولیده میگردد .

زن چه میگوید

زن جوان‌در مقابل اظهارات شوهرش میگفت : مدتهاست که حوصله‌ام ازکارکردن در منزل سر رفته . بیشترمیل دارم که در خارج از محیط منزل کار کنم و متاسفانه شوهرم نیز بمن چنین‌اجازه‌ای نمیدهد باین جهت من نیز تصمیم به جدائی از شوهرم‌را دارم .

چه باید کرد ؟

تقریبا تمام خانمهای خانه‌دار عقیده دارند کارهای سخت وزیاد خانه، به آنها فرصت نمیدهد به خودشان برسند ، به زیبائیشان بپردازند و با مطالعه ، فکر خود را وسعت دهند ودرمسیر چرخان‌های روز قرار بگیرند، ودرسنگر همین عقیده یا بهتربگوئیم‌بهانه، یکسره از خود غافل میمانند و باصطلاح‌به غیراز آش‌وآبگوشت وجارو به‌هیچ‌چیز توجه نمیکنند و این روش بسیار غلطی است، چرا که ممکن است همان‌زندگی که بخاطرش خودرازیاد میبرنداز هم‌بپاشد، فقط در نتیجه‌غفلت .

ودر همین زمینه‌ای‌من خود هفته قبل شاهد ماجرای زنی بودم که یك مشکل اجتماعی را برایم اینگونه تعریف میکرد :

پنج سال است که من به کار منزل میپردازم . من آدم شلوغ و شلخته‌ای نیستم خوب میدانم چطور برنامه درست کنم . هفتاد ساعت در هفته کار میکنم . اما باید بگویم که حالا وضعم با سابق خیلی فرق کرده‌است‌زمانی که دخترم کوچك بود ، غذادادن باو ، حمام کردن و حاضر کردن شیرش ، سی و پنج ساعت از وقتم رادرهفته میگرفت‌ازلحظه‌های فراغت میبایست برای شستن پارچه‌ها واطو کشیدن لباسها استفاده میکردم ، بقیه‌اوقات‌راهم به آشپزی‌ونظافت‌منزل‌میگذراندم مسئله روزهای‌تعطیل‌واستراحت‌هم اصلا مطرح نبود .

وقتی زنی کار میکند ، و روزهایش را بکارکردن دربیرون از خانه میپردازد باجباربخودمیرسد. کمتر به سرو وضع ولباس و آرایشش توجه میکند اما من از زمانی که کار بیرون‌را رها کرده وفقط بکار منزل پرداختم ، حتی فرصت نکردم کمی‌هم‌بخودم‌برسم سرم را آرایش کنم یا لباس تازه بدوزم. درعرض این مدت چندین کیلو به وزنم اضافه شد ، چون آشپزی کردن این گرفتاری را دارد که رژیم غذائی ولاغری را سخت مشکل میکند . من آنقدر غرق کار های خانه بودم که ابدا بخودم یا جلب توجه شوهرم نمی رسیدم کم‌کم متوجه شدم بین‌من وشوهرم فاصله زیادتر میشود . گوئی ناگهان از خواب غفلت بیدار شده‌باشم . به تغییر وضع پرداختم . من این برنامه رابرای زندگیم درست کردم : و دیدم یك خانم خانه‌دارهم چقدر خوب میتواند بهمه‌کار برسد .

بیدار شدم

اول اینکه سعی کردم کمی به مطالعه بپردازم . ودرجریان مسائل روزباشم . بهمین‌خاطر هرروز حتماروزنامه‌رامیخواندم، بعد به نمایشگاه و موزه‌ها میرفتم و سری به کتابخانه‌ها میزدم و در چند کتابخانه عضو شدم . اینکار باعث میشدهم بتوانم کتابهائی وهم باکتابهای مخصوص‌بچه‌ها برای خودم به امانت بگیرم آشنا بشوم و آنها را برای بچه‌هایم تهیه کنم که‌بمطالعه عادت کنند . من زمانی که دختر جوانی بودم ، کتاب‌زیاد میخواندم ، گاهی شبها تا دیروقت بیدار میماندم و کتابم راباتمام میرساندم . بطوری که چشمم درد میگرفت و تا چند روز اصلانمیتوانستم‌چیزی بخوانم .

اما پس از ازدواجم آنچنان خود را گرفتار کارهای‌خانه کرده بودم که حتی نیمساعت در روزهم وقت و فرصت مطالعه نداشتم . با تغییر برنامه‌ام وقت مطالعه‌هم پیدا کردم و بخواندن کتابهای جدی و روزنامه‌ها پرداختم ، بعد از آن ترجیح میدادم بجای رفتن به خانه دوستان و همسایه‌ها ، وصحبت درباره مسائل‌پوچ و بی ربط ، به مطالعه بپردازم‌درنتیجه، حالا در هرفرصتی به‌مطالعه‌مشغول میشوم . وقت زیادی هم برای رسیدگی به قیافه و ظاهر خودم دارم ، میتوانم برای‌خودم‌لباسهای تازه ومتنوع بدوزم و علاوه برآن ساعاتی که شوهرم به‌خانه‌می‌آید بیکارم و میتوانم با او صحبت کنم . میتوانم‌در کاردرس‌ومدرسه به بچه‌ها کمك کنم و آنهاهم از اینکه مادر با اطلاع وروشنفکری دارند بخود میبالند . البته من باتمام این برنامه‌هائی که درست کرده‌ام بخوبی بکارخانه‌هم‌میرسم وحالا با گفته آنهائی که‌معتقدند، « کار منزل زن را از امور روشنفکرانه و مطالعه،دورمیکند» مخالفم .

رشد فکری

بعقیده من‌درفرصت وشرایطی امکان گسترش فکری و پرورش آن وجود دارد . متاسفانه زنها وقتی گرفتارزندگی‌مشترك‌میشوند، این‌مسائل رابکلی کنارمیگذارند.

بنظر من بدبخت‌ترین زنها آنهائی هستند که استعداد فراوانی دارند و زود ازدواج میکنند . آن‌وقت این‌استعداد را بکلی نابود میکنند و در هیچ راهی بکار نمیگیرند .

عده‌ای از خانمها پیش از یافتن راه درست زندگی خود و گسترش‌فکری‌شان ازدواج میکنند ، و خود را در آنچه راضی‌شان نمیکند ، گرفتار میسازند و هیچ کوششی‌هم برای‌رهائی نمیکنند‌درصورتیکه ازدواج نباید باعث رکودفکری شود.

این با خودزن است که از این عقب ماندگی جلوگیری کند ، وهرچه بیشتر به‌توسعه وپرورش فکری‌اش بپردازد حالا دیگر من‌هیچ‌عذروبهانه‌ای را از طرف زنها ، بعنوان کار زیاددر خانه و غیره‌نمی‌پذیرم، هرزنی اگر بخواهد ، بخوبی میتواند کارش را تقسیم کند وبمسائل روشنفکرانه نیز بپردازد .

مهناز

کمک های اولیه

وقتی بچه ها خون‌دماغ‌میشوند

* راههای ساده و بیشماری برای بند آوردن خون دماغ وجود دارد . موثرترین آنها صاف و بی‌حرکت نشاندن بیمار است. این روش، بخصوص‌برای بچه‌هاست که خونریزی‌ساده وبی‌خطر است .

برای جلوگیری از ریختن خون در گلو سر را باید بطرف پائین خم کرد، و یا بهتر است روی تخت دراز کشید و سر را از یك طرف روی بالش قرار داد، بطوریکه نوك‌بینی بطرف پائین باشد. به بیمار اجازه ندهید به بینی‌اش دست بزند، یا آنرا محکم با دستمال‌فشار دهد. این کار باعث‌میشود خون‌بیشتری جریان پیداکند. فقط‌میتوان‌ازدستمال‌برای‌اینکه خون روی لباس شخص نریزداستفاده کرد .

استفاده از اشیاء سرد در بند آوردن خون دماغ موثر است .

منظور از اشیاء سرد، کیسه آب یخ، و اگردردسترس نیست، یك بطری آب سرد، و یا دستمالی که مرتب‌بوسیله آب خنك شود، میباشد با سرد نگاهداشتن پشت گردن ـ پیشانی و فاصله لب تا بینی، خونریزی کمتر میشود .

اگر با انجام تمام این کارها، بعد از ده دقیقه خون بند نیامد به پزشك خبر دهید، و تا رسیدن او اگر قطره بینی ، مخصوص بازکردن مخاط بینی در دسترس دارید، مقداری از آنرا روی یك تنظیف بریزید، آنرااوله کنیدو در قسمت‌جلوی بینی فرو برید. اغلب خون دماغها از قسمت جلوی بینی‌شروع میشود. میتوانید خیلی آهسته و بدون فشار نوك بینی را بادو انگشت سبابه و شست نگهدارید . این عمل به بند آمدن خون کمك میکند .

خونریزی بینی ا زبرخورد ضربه به بینی، یا دریچه‌ها براثر فروبردن انگشت به داخل بینی است . اگر خونریزی مرتبا ادامه پیدا کرد، باید به پزشك‌مراجعه شود . چون‌ممکن است در اثر سرماخوردگی‌یاعفونت‌باشد. دلیل دیگرخونریزی بینی، نازك بودن و زود پاره شدن بعضی از رگهای موئی‌بینی است که براحتی بوسیله پزشك متخصص سوزانده میشود ، و از خونریزی‌های بعدی جلوگیری میگردد .

فال فردا

فروردینـ یك روز خوش پراز سرور خواهید داشت .

اردیبهشت ـ در خانواده بحث خاصی پیش خواهد آمد که بهتراست شماکوتاه بیائید .

خردادـ خبر خوب و خوشحال کننده‌ای دریافت خواهید کرد که مدتی شما را سرگرم خواهد کرد .

تیرـ جواب نامه‌هائی را که برای‌شما آمده‌بنویسید ، کار امروز را به فردا مگذارید .

مردادـ شما به تفریح و سرگرمی احتیاج دارید، سعی کنید فردا را به استراحت پرداخته وکمی خود را سرگرم کنید .

شهریورـ بی‌نظمی شما درکار و زندگی باعث شده که مردم از شما به عنوان یك‌فرد بی‌دقت اسم‌برند، کمی دقیق باشید .

مهرـ شما به قول‌هائی که میدهید عمل نمیکنید بدین جهت مورد رنجش دوستان واقع میشوید .

آبانـ برای چه از موفقیت دیگران خوشحال نمی ـ شوید، این عمل شما باعث آن میگردد که همیشه دوستان از گفتن موفقیت‌های خود به شما خودداری کنند .

آذرـ برای‌هرکار جزئی‌اینقدر بهمه اصرارنورزید کمی صبر داشته‌باشید کارها خودبخود درست میشود.

دیـ بدیدن اقوام خود بروید، آنها به توجه بیشترشما نیازمند هستند .

بهمنـ خرید خوبی خواهید کرد اینقدر برای کمبود وسائل‌خانه نگرانی‌بخرج ندهید .

اسفندـ مورد توجه اطرافیان قرارخواهید گرفت ونیز ممکن است به مقامی‌که در انتظارش هستید برسید .

تفنگ‌بادی‌برای بچه‌هدیه‌خوبی‌است؟

در روزنامه خواندم که دو جوان در شیراز براثر شلیك تفنك بادی بینائی خود را از دست دادند .

این حادثه‌در دو نقطه‌شیراز اتفاق افتاد. ودر نتیجه «جعفر ابوقداره» و «منصور نیکپور» یك چشم‌خود را از دست‌دادند و اکنون در بیمارستان خلیلی بسر میبرند .

دراینجا موضوعی که جلب نظر می‌کند بی‌توجهی درمورد استفاده ازاین اسباب بازی به ظاهر ساده و در باطن‌خطرناك است، که والدین بچه‌ها بدون توجه زیانمندی‌اش، آنرا در دسترس بچه‌ها قرار میدهند.

چندی قبل در روزنامه‌ها خواندیم که درامریکا استفاده ازهمین نوع تفنك بادی‌ممنوع شده‌است چون تفنك بادی با توجه به فنر محکمی که درآن کار گذاشته‌شده ضربه‌سختی ایجادمی‌کند که تاکنون‌خطراتی تولید کرده‌است. اما متاسفانه چند وقتی است که تحفه‌ی‌زائد آن دیار بین کودکان ایرانی راه یافته و بچه‌ها تحت تاثیر فیلمهای جیمزباندی و .. از این سلاح بظاهربی‌خطروساده استفاده جنگی‌می کنند. برای کودکان خریدن‌اسباب بازی ضروری است‌اما نحوه‌ی‌انتخاب اسباب‌بازی‌در شخصیت‌آینده‌ی کودك تاثیر می‌گذارد .

کودك با پرداختن به بازی های گوناگون رفتار خود رابا دنیای دوروبر یاد می‌گیرد . نمیدانم مثلا، جعبه معما که یك اسباب‌بازی مشغول کننده است چرا اینقدر توفیق نیافته است که‌اسباب بازی‌هائی‌نظیر تفنك و دیگر سلاحها، آیا تصاویر مدهش جنك ازسینما رادیو، تلویزیون، روزنامه‌برای تربیت حس خشونت آنهاکافی نیست که دربسیاری ازمراسم اسلحه هم برای کودك هدیه میبرند و پدران و مادران هم برای‌کودکان خود از این نوع اسباب‌بازی‌هامی‌خرند ؟ آینده این کودکان که تحت تاثیر این سلاحها به گونه‌ای دیگر پرورش می‌یابند چندان روشن نیست اما بایستی متوجه‌باشیم که در حال حاضر هم این وسائل خطرناك را دردسترس بچه‌ها قرار ندهیم که اینگونه بدون قضد و غرض ، به خودشان یابه دیگران لطمه بزنند .

این روزهاکه براثر ازدیاد وسایل موتوری حادثه‌هرلحظه در کمین است چرا دیگر با دست خودمان وسیله آفرینش حادثه را دراختیار بچه ها بگذاریم . کودکانی که کور شده‌اند، چه گناهی دارند ؟

اطلاعیه پودر برف

برای اطلاع خانمهای محترم

بدینوسیله یادآورمیشود برف تنها پودر شستشوی ایران است .
که هیچگاه پودر آنزیم دار بشما عرضه نکرده است .
قوطی های برف درتمام مدت فقط در یك رنگ و بدون آنزیم
بدست شما رسیده است .
بامصرف پودر برف شما همیشه باخیال راحت لباسهای خودرا
پاك وتمیز میشوئید .

تاریخ ۴۹/۱۱/۲۱ شماره ۹۹۰

آگهی مناقصه شهرداری داراب

شهرداری داراب باستناد تصویبنامه مورخ ۴۹/۱۱/۱۹ انجمن محترم شهر بمنظور بهره‌برداری از چاه عمیق شماره ۳احتیاج‌به یکدستگاه پمپ والکتروموتور با مشخصات در ذیل دارد .

۱ـنوع تلمبه توربینی محوری ساخت یکی از کارخانه های معروف .

۲ـ ظرفیت ۸۰ متر مکعب آب درساعت .

۳ـ جدار چاه ۱۲ اینچ ـ عمق چاه ۱۱۰ متراست که‌توربین بایستی در عمق ۹۰ متری نصب گردد.

٤ـ نصب الکتروموتور بطور افقی است و باجعبه دنده‌متناسب. که باتمام‌لوازم‌مربوطه‌ازقبیل شافت‌غلاف‌روغن‌سرتخلیه‌ولوله‌خروجی جعبه دنده و کلیدسه ستاره مثلث وهرنوع لوازم دیگری که‌مورد احتیاج باشد بطور کامل وبانضمام هزینه نصب.

۵ـ پیشنهاد دهنده‌بایستی ۵٪ ازمبلغ مناقصه بصورت اسناد خزانه ودرصورت نبودن اسناد خزانه بصورت نقد به حساب ٤۹ سپرده شهرداری واریز فیش آنراضمیمه پیشنهادخودنمایند که‌در صورت برنده وامتناع‌ازپذیرفتن‌مناقصه‌ودیعه مربوطه‌بنفع‌شهرداری ضبط گردد .

٦ـ کلیه هزینه های مربوط بمناقصه مالیات و عوارض‌وهزینه درج آگهی وهرگونه هزینه‌ای دیگری که‌بمناقصه تعلق گیرد بعهده برنده مناقصه خواهد بود.

۷ـ به پیشنهادات فاقد سپرده ومبهم ومشروط به‌قید وشرط‌و یابعدار موعد مقرر برسد ترتیب اثر داده‌نخواهد شد.

۸ـ پیشنهاددهندگان بایستی پیشنهادات خودرادرپاکت سربسته ولاکو مهر شده (که‌روی‌آن نوشته شده‌باشد مربوط بمناقصه لوازم چاه عمیق‌شماره۳ شهرداری داراب است) تاآخر وقت اداری روز ۴۹/۱۲/۵ بدفتر شهرداری تسلیم و رسید دریافت دارند .

۹ـ پیشنهادات رسیده درساعت ۹صبح روز پنجشنبه ۴۹/۱۲/٦ درحضور کمیسیون مربوطه بازو قرائت خواهد شد .

۱۰ـ نحوه‌پرداخت مبلغ مورد معامله شهرداری داراب شصت درصد ٦۰٪از مبلغ کل هزینه را پس ازنصب پمپ و سایر لوازم بطور تکمیل‌و تحویل و بهره‌برداری آزمایشی نقدا پرداخت و چهل‌درصد ٤۰٪ ازمبلغ باقیمانده در٦ماه باقساط مساوی ازمحل اعتبار مربوطه پرداخته خواهد شد .

۱۱ـ حضور پیشنهاد دهندگان در جلسه مناقصه آزاد است و شهرداری داراب درردیاقبول یك‌یاکلیه پیشنهادات مجاز خواهد بود .

۱۲ـ پیشنهاد دهندگان بایستی مشخصات کامل پمپ والکترو ـ موتورولوله هاو شافت وپروانه وسایر اجزاء آن‌را به‌تفکیك در پیشنهاد خودذکر نمایند.

آـ۷۷٤۸۸ شهردار داراب ـ بهارلو

آگهی نوبت دوم

طبق تصمیم مجمع عمومی فوق‌العاده ۴۹/۳/۲۸ مقرراست سهام بی نام شرکت به سهام بانام تبدیل شود . از دارندگان اوراق سهام بی‌نام شرکت دعوت میشود برای تبدیل آنها از تاریخ‌نشر نوبت اول این آگهی ظرف شش ماه به محل‌شرکت مراجعه و در تعویض سهام بی‌نام خود اقدام نمایند. در غیراین صورت طبق قانون تجارت عمل خواهدشد.

هیئت مدیره شرکت سهامی مهندسین مشاور آب‌وخاك

آـ۳٤٦۵۵

آگهی مزایده

سازمان اتکا (مدیریت امور فروشگاه ها) سالیانه مقداری حدود ۱۵۰۰۰۰ کیلو دنبه مازاد بر احتیاجات فروشگاه ها با انعقاد قرارداد و بطور سالیانه باشرایط زیر بفروش میرساند پیشنهاد دهندگان میتوانند جهت آگهی همه روزه در ساعت اداری بدایره تهیه و خرید مدیریت امور فروشگاه ها واقع در خیابان سپه ـ باستون ساختمان ستاد اتکا طبقه اول اطاق ۲۱٦ مراجعه نمایند.

۱ـ پیشنهاد دهندگان بایستی مبلغ ۲۵۰۰۰ ریال بابت‌حسن انجام کار تاپایان قرارداد به حسابداری مدیریت امور فروشگاه ها بسپارد و فتوکپی رسید مربوطه را ضمیمه پیشنهاد بنمایند.

۲ـ پیشنهادات واصله در ساعت ۸ صبح روز ۴۹/۱۲/۱۰حضور کمیسیون باز و قرائت خواهدشد.

۳ـ حضور پیشنهاد دهندگان در جلسه مزایده آزاد بودمو مدیریت امور فروشگاه ها در ردیا قبول یك ویا کلیه پیشنهادات مختار است.

٤ـ به پیشنهادات مبهم و مشروط ترتیب اثر داده نخواهد شد.

۵ـ هزینه درج آگهی و مالیات وهرگونه هزینه های متعلقه بعهده برنده مزایده خواهدبود.

٦ـ در صورتی که برنده مزایده از انجام معامله خودداری نماید سپرده آنها بنفع مدیریت امور فروشگاه ها ضبط‌خواهد شد. م‌الف ۱۲۱۱۲

مدیر امور فروشگاه ها. سرتیپ ارم

آـ۷۷۵٤۰ ۱ـ۲

آگهی لغو مناقصه ۱۰۲ قلم‌آهن‌آلات

بدین وسیله باطلاع عموم داوطلبان شرکت .در مناقصه‌شماره ۱۱۱۸ و۱۱۱٦۰ و ۱۱۱۵ و ۱۱۲۰و ۱۱۳۰و ۱۱۲۱ر۴۹ هشت‌قلم لوله فولادی و ۹٤ قلم آهن‌آلات مختلف میرساند که از خرید انصراف حاصل و مناقصه مربوطه لغو میگردد.

م‌الف ۱۱۹۳۸

راه‌آهن دولتی ایران

آـ۱۵٦٤۲

تقاضای تشویق رئیس شهربانی اردکان

فعالیت همه جانبه سرکار سروان جمشید سپهری خامنه رئیس شهربانی شهرستان اردکان در کلیه امور خصوصا در مورد عبور و مرور و صدور گواهینامه های وسائط نقلیه و نظم‌خیابان هاو جلوگیری از تخلف رانندگان همچنین دستگیری سارقین چندفقره قالی که از منازل ربوده بودند و کشف سه فقره قالی که بافعالیت و هوشیاری تمام این شخص وظیفه شناس انجام گرفته است باعث تقدیر و قدردانی است اینجانبان بنمایندگی از طرف اهالی شهرستان اردکان ضمن اظهار تشکر و قدردانی از سروان جمشید سپهری خامنه رئیس شهربانی شهرستان اردکان از اولیاء امور خصوصا از ریاست محترم شهربانی کل کشور تقاضای تشویق و تقدیر مشارالیه را داریم.

حسن شاکر ، محمدحسین صلاحی ، حاجی قاسم دهستانی

آـ۷٦۷۹٤

آگهی مزایده بهره‌برداری از امتیازات اتوبوسرانی

شهرداری آبادان باستناد ماده واحد قانون تاسیس شرکت اتوبوسرانی عمومی و تجویز اداره کل حقوقی وزارت کشورومقام استانداری و تصویبنامه شصت وششمین جلسه انجمن شهر امتیاز بهره‌برداری و دائر کردن اتوبوسرانی شهر آبادان‌وحومه را با شرائط زیر بمزایده میگذارد.

۱ـ مدت استفاده از امتیاز واگذاری شده هشت سال خواهد بود و پس از پایان مدت قرارداد و یا فسخ‌آن هیچگونه حقی‌برای برنده مزایده بوجود نخواهند آورد.

۲ـشرکت‌کنندگان در مزایده باید معادل مبلغ دومیلیون ریال اسناد خزانه ویاوجه نقد ویا ضمانتنامه معتبر بانکی بحساب شهرداری دربانك ملی سپرده وقبض آنرا پیوست پیشنهاد خود نمایند.

۳ـ حق امتیاز شهرداری بایستی برپایه تناسب فروش بلیط یعنی درصد بهای فروش کل‌بلیط پیشنهاد شود وحداقل نباید کمتر از ۵٪ کل فروش بلیط باشد.

٤ـ پیش نویس‌قرارداد و نقشه‌شهرو محل‌ایستگاه های مربوطه که‌دراین‌مورد تهیه شده‌دردفتر شهرداری موجوداست که پیشنهاد دهندگان میتوانند در قبال پرداخت مبلغ یکهزار ریال مدارك مذکور را دریافت و سپس پیشنهاد خودرا تسلیم دارد .

۵ـ پیشنهادات باید در پاکت لاکو مهر شده وبا تذکر باینکه مربوط بامتیاز اتوبوسرانی است‌تاآخر وقت‌اداری روز ۴۹/۱۲/۱۰ بدفتر شهرداری تحویل داده شده و رسید دریافت گردد.

٦ـ پیشنهادات واصله در ساعت شش بعداز ظهرروز۴۹/۱۲/۱۰ در کمیسیون مربوطه که‌در شهرداری تشکیل خواهد شد بازو مورد رسیدگی قرار خواهد گرفت حضور پیشنهاد دهندگان آزاد است‌وبه پیشنهادات فاقد سپرده ومبهم ومشروط ترتیب‌اثرداده نخواهد شد .

۷ـ ببرنده مزایده بایستی حداکثر ظرف پانزده روز برای انعقاد وامضاء قرارداد مربوطه حاضر گردد و شروع بکار نمایدو درصورت استنکاف سپرده اوبنفع شهرداری ضبط وبنفر دوم مراجعه خواهد شد که با امتناع نفردوم از انعقاد قرارداد سپرده او نیز ضبط وبنفر سوم‌مراجعه ویا تجدید آگهی شود.

آـ۷۷٤۳٤ سرپرست شهرداری آبادان ـقهری

آگهی قبول داوطلب تخصصی در رشته بیماریهای کودکان دانشگاه تبریز

دانشگاه تبریز برای طی دوره تخصصی در بیماریهای کودکان تعداد ۵ نفر ازبین‌دارندگان درجه دکتری درپزشکی که خدمت وظیفه خود رابه پایان رسانیده ویا دارای معافیت قانونی باشند می پذیرد .

داوطلبان حائز شرایط میتوانند از تاریخ اول اسفند ماه ۱۳٤۹ بمدت یکماه همه روزه باستثنای ایام تعطیل بدانشکده پزشکی اداره دبیرخانه مراجعه وبا تسلیم مدارك زیر .

۱ـ فتوکپی گواهی‌نامه دکترا

۲ـ فتوکپی دفترچه خاتمه خدمت و یا معافیت دائم ازخدمت‌زیر پرچم ثبت نام‌نموده و یا باارسال مدارك لازم‌اعلام داوطلبی نمایند. تاریخ مصاحبه وامتحان پس از رسیدگی بمدارك داوطلبان کتبا بنشانی پستی داوطلبان واجد شرایط اطلاع داده خواهد شد .

معاون اداری و مالی دانشگاه تبریز

آـ۷۷٤۲۰

اقتصادی

رضاشاه کبیر با تأسیس بانک ملی ایران استقلال اقتصادی کشور را تأمین نمودند

بالغو امتیاز نشر اسکناس و اعطای حق انحصاری نشر اسکناس به بانک ملی گنج ایرانی بایرانی سپرده شد

بانك ملی ایران ، همانند دیگر پدیده‌های ارزشمند سلطنت پرافتخار رضاشاه کبیر در راه خدمت به اقتصاد ایران گامهای موثری برداشته است

تانیم قرن پیش اکثر رشته های حیاتی میهن ما دردست بیگانگان بودو استقلال سیاسی و اقتصادی مملکت مفهوم واقعی نداشت . از آنجمله بانك شاهنشاهی ایران سیاست پولی و بانکی ما را چنان تعیین می نمود که ضامن منافع دولت متبوعش باشد. تاسیس وتشکیل یك بانك ایرانی که نشر پول کشور را عهده‌دار باشد یکی از آرزو های دیرینه ملت ایران بود ولی کسی را جرات ابراز چنین عقیده‌ای نبود تا این که روز سوم حوت ۱۲۹۹ مردی شجاع و وطن پرست ، قهرمانی بزرگ و دلاور از میان ملت کهنسال ایران برخاست تا به نابسامانی ها و تیره روزی های ملت ایران پایان بخشد . این نابغه عظیم‌الشان اعلیحضرت رضاشاه کبیر بود که با گسستن بند هائی که طی قرون متمادی راه پیشرفت جامعه ایران و اقتصاد آنرا مسدود ساخته بود کشور را بدوره‌ای جدید رهبری نمود.

آن مرد بزرك نخست به استقرار امنیت که لازمه انجام هر نوع برنامه عمرانی واقتصادی بود همت گماشت و سپس در سال ۱۳۰۶ امر به تاسیس و تشکیل بانك ملی صادر نمود.

لایحه اجازه تاسیس بانك ملی ایران » از طرف کابینه مرحوم حسن مستوفی (مستوفی‌الممالك) تهیه و برای تصویب بمجلس شورای ملی تقدیم و پس از تصویب مجلس وتوشیح همایونی قوت قانونی یافت.

روز افتتاح بانك ملی ایران

بانك ملی ایران در روز تاریخی ۱۷ شهریور ماه ۱۳۰۷ باسرمایه ۲۰ میلیون ریال که فقط هشت میلیون ریال آن پرداخت شده بود شروع بکار نمود و اولین حسابجاری رابنام نامی اعلیحضرت رضاشاه کبیر افتتاح کرد. سپس در روز فرخنده ۲۰ شهریور ماه همان سال اعلیحضرت ببانك تشریف‌فرما شده ضمن مفتخر فرمودن مدیران و کارکنان بانك بیاناتی بشرح زیر که همواره درتاریخ بانکداری مانند لوحه‌ای زرین خواهد درخشید ایراد فرمودند :

«تاسیس بانك ملی ایران که از اهم وسائل ترقیات اقتصادی مملکت محسوب میشود یکی از آرزو های دیرینه ملت من بوده و متاسفانه در سوابق ایام عملی نمودن این آرزو دچار موانع و حوادث گشته و تا این روز بعهده تعویق افتاده بود. حال که بعون‌اله تعالی بعملی کردن این آرزوی ملی موفقیت حاصل شده لازم میدانم نکات چندی راباطلاع عموم مردم برسانم :

در انظار دنیا پیشرفت این قبیل موسسات نمونه لیاقت ملی محسوب تواند شد. بنابر این بهر فردی از افراد ملت خود توصیه اکید میکنم که از هیچ قسم فداکاری برای محکم نمودن این اساس عام‌المنفعه خودداری ننمایند و مخصوصا این نکته را خاطرنشان ملاکین و تجار مینمایم که نه فقط مراتب وطن پرستی بلکه منافع شخصی آنان نیز باحسن پیشرفت امور بانك ملی ارتباط و علقه تامی دارد و آنها باید باتمام وسائل ممکنه با این موسسه مساعدت نمایند.

با مساعدت های خاصی که از ناحیه خود من و دولت من برای کلیه امور مربوط به اقتصادیات مملکت معطوف بوده و میباشد یقین دارم که افراد ملت نیز مراتب وطن‌پرستی و فداکاری راکه شایسته عموم ملل راقیه است بمنصه بروز خواهند رسانید.»

آنگاه اعلیحضرت نخستین صفحه دفتر یادبود بانك را باشرح ذیل موشح و مزین فرمودند :

« روز سه شنبه ۲۰ شهریور ماه ۱۳۰۷ بمناسبت افتتاح بانك ملی ، دعوت بانك را پذیرفته به عمارت بانك آمده و این موسسه راکه از آثار ترقی اقتصادی این عصر محسوب میشود افتتاح نمودیم .»

بنیان‌گزار بزرك بانك ملی از همان روز های اول متوجه لزوم پس گرفتن امتیاز حق انحصاری نشر اسکناس ازبانك شاهی بودو بدین منظور دولت را مامور انجام این اقدام مهم فرمود . بالاخره دولت شاهنشاهی بامر اعلیحضرت بابانك مزبور وارد مذاکره شد و بانك مزبور حق انحصاری نشر اسکناس را ضمن قراردادی بنام « ضمیمه پنجم امتیازنامه » که در خرداد ماه ۱۳۰۹ بتصویب مجلس شورای ملی رسید ، به‌دولت ایران واگذار نمود و مجلس شورای ملی این حق را به‌بانك ملی ایران داد و برای اولین بار در تاریخ معاصر کشور در روز اول فروردین ماه سال ۱۳۱۱ اسکناس های ملی با تمثال های جاودانه رضاشاه کبیر از طرف بانك ملی نشر و بجریان گذارده شد.

حسابهای دولت و سازمان های دولتی نیز که تاآنزمان در بانك شاهنشاهی متمرکز بود از آن بانك منتزع و دراختیار بانك ملی ایران قرار گرفت.

نقش بانکملی ایران

بانك ملی ایران توانست در اندك مدتی باتوسعه شبکه خود در سرتاسر کشور برآوردن حوائج دولت و اعطای اعتبارات بتجار و صاحبان صنایع ملی نقش بارز خود را در اقتصاد شکوفان عصر پهلوی آشکار سازد . نقش بانك ملی درتوسعه سیستم بانکداری در زمانی که مملکت تقریبا فاقدنیروی انسانی ماهر یعنی کادر ورزیده بانکی و بانکهای تخصصی بود بسیار درخشان بوده از آنجمله برای مساعدت به کشاورزانی که احتیاج بوام داشتند در سال ۱۳۰۹ اقدام به تاسیس شعبه فلاحتی نمود که بعدا در سال ۱۳۱۲ این شعبه از بانك ملی منتزع و به « بانك فلاحتی ایران تبدیل و اکنون بنام « بانك کشاورزی ایران » مشغول فعالیت است.

بانك ملی ایران در تشکیل بانك رهنی ایران نیز که درسال ۱۳۱۷ با ۲۰۰ میلیون ریال سرمایه تشکیل شد شرکت جست و ۴۰ درصد از سهام آنرا تقبل و پرداخت نمود ودر سالهای بعد نیز برای افزایش سرمایه آن کمك کرد.

دیگر از اقدامات موثر بانك ملی ایران در راه توسعه‌شبکه بانکی کشور تاسیس صندوق پس‌انداز ملی درسال ۱۳۱۸ بود که‌ازهمان‌اول مورد استقبال‌عامه قرار گرفت ودرهمان سال‌تعداد ۲۲۳۰۷ حساب باماندهٔ ۲۲۴۳۳۰۰۰ ریال نزداین واحد بانکی افتتاح گردید .

بانك ملی ایران در انجام‌طرح های مهم عمرانی از قبیل‌ساختن راهها ، ایجاد سد ها عملیات شهر سازی ، ایجاد مدارس و بیمارستان ها و بویژه طرحهای صنعتی کشور در زمان سلطنت پرافتخار اعلیحضرت رضاشاه کبیر و بعد از ان نقش مهم و موثری ایفا نموده که همواره در تاریخ اقتصادی ایران ثبت خواهد شد . در سالهای جنك بانك‌ملی‌ایران حداکثراقدامات ممکن رابرای‌جلوگیری ازتنزل ارزش‌ریال انجام داد‌واز‌آنجمله پشتوانه پول‌ایران‌رابه طلاتبدیل نمود .

در سالهای پس از جنك بین‌المللی دوم و هنگامی که‌توسعه امور بانکی در کشور ضروری بنظرمی رسید بانك ملی ایران هفتاد میلیون ریال به بانك کشاورزی و پنجاه میلیون ریال به بانك ساختمانی کمك کرد. از اقدامات بسیار ارزنده دیگر بانك ملی را اختصاص مبلغ سیصدو نود میلیون ریال به بنگاه‌راه آهن‌ایران برای‌جبران لطمات حاصل از جنك می توان نام برد .

بانك ملی در امر ساختن سد کرج و لوله‌کشی آب‌تهران و شهرستان ها و بویژه درجریان ملی شدن صنعت نفت و حل مشکلات‌مالی‌دولت نقش‌درخشانی داشته است .

بانك ملی ایران در نقش بانك ناشر اسکناس و ناظربر فعالیت های بانکی ، پولی و اعتباری کشور نیز خدمات ارزنده‌ای‌انجام داده‌وبرای‌هدایت سیاست های توسعه صادرات و صنعتی نمودن‌مملکت وهمچنین جلب سرمایه های خارجی و ایجاد تحرك اقتصادی و بالاخره مشارکت‌درمراجع‌پولی واقتصادی جهانی وپرداخت‌حق‌السهم دولت به صندوق بین‌المللی‌پول وبانك جهانی وظایف ملی خود رابنحو احسن انجام داد .

بانك ملی ایران تازمانی که بدو بانك ملی و مرکزی‌تقسیم شد علاوه بر خدمات ارزنده‌ای که به آنها اشاره شد ، درراه رشد و توسعه سازمانی خودنیز توفیق درخشانی حاصل کرد از آن جمله درتیرماه سال ۱۳۱۴ سرمایه اسمی بانك از بیست میلیون ریال به سیصد میلیون ریال و در۱۲مهرماه سال۱۳۳۱ بار دیگر سرمایه بانك از۳۰۰ میلیون به‌دوهزار میلیون ریال افزایش یافت .

با تشکیل بانك مرکزی‌ایران وانتقال مانده حسابهای دولت‌و بنگاه های وابسته و سپرده قانونی بانك هامیزان وجوه‌بانك ملی ایران کم‌شد واین جریان درست موقعی صورت گرفت که برتعدادبانکهای کشور نیزافزوده شده بود .در چنین شرایطی بانك ملی‌ایران به‌عنوان بانکی صددرصد تجارتی‌وارد میدان‌عمل شدو دستگاه مدیریت بانك ملی ایران در ظرف مدت کوتاهی توانست‌نقصانی‌را که‌براثرتقسیم بانك ملی ایران به دو واحد، وارد شده بود جبران نموده وبا بکار گرفتن شیوه های نوین مدیریت و استفاده از ماشین‌ها وتوسعه شبکه بانکی حداکثر استفاده را ازنیروی انسانی‌ماهر خود نموده در راه تکامل و پیشرفت گام های بلند بردارد.

بام شاهنشاه باز شد و فصل نوینی در اقتصاد ایران آغاز گردید .

اعلیحضرت رضاشاه کبیر با گسستن بند هائی که طی‌قرون متمادی راه‌پیشرفت‌جامعه ایران و اقتصاد آنرا مسدود ساخته‌بود کشور را بدوره جدید حیات ملی رهبری فرمودند که‌تاسیس بانك ملی ایران یکی‌از مظاهر آن است .

هدف اساسی از تاسیس بانك ملی ایران چنانچه شاهنشاه ـ آریامهر در کتاب « ماموریت برای وطنم»خاطرنشان‌فرموده‌اند تامین استقلال مالی‌و پولی‌ایران از راه ملی کردن حق انتشار اسکناس بوده است.

خدمات اقتصادی بانك ملی

بانك ملی ایران پس از جدا شدن بانك‌مرکزی بخوبی‌رسالت تاریخی و نقش ارزنده خویش را در پیشبرد هدفهای انقلاب شاه ومردم دریافت وسیاست اعتباری‌خودرا برروند توسعه صنایع تولیدی ،افزایش‌صادرات کشور و رونق بازرگانی داخلی استوار نمود و چون برای اجرای این منظور احتیاج به سپرده‌های بزرگ و کوچك‌مردم داشت لذا باتکیه‌به اعتمادعمومی و کوشش وفعالیت کارکنان خود بجمع آوری‌سپرده همت‌گماشت.

ارقام زیر مربوط به‌سپرده‌های بانك ملی ایران و اعتبارات مفیدی که از طرف این موسسه بزرگ اقتصادی در اختیار بخشهای مختلف اقتصاد قرار گرفته نمودار این واقعیت‌هستند که مدیریت و کارکنان این بانك بخوبی رسالت‌تاریخی خودرادر راه بثمر رساندن هدفهای مقدس انقلاب سفید درک نموده‌اند.

میزان سپرده‌های بانك ملی ایران در سال ۱۳۴۰ بشرح‌زیر بوده است:

مانده حساب ضندوق پس‌انداز ملی ۷۰۶۴ میلیون ریال، مانده سپرده‌های‌مدت‌دار ۱۲۶۶میلیون ریال و مانده حسابجاری وسایر سپرده‌ها ۸۷۴۳ میلیون ریال. مانده این حسابها بترتیب‌رعایت شده در فوق تا پایان آذرماه ۱۳۴۹ به مبالغ زیر بالغ گردیده است:

۲۳۱۸۴ـ ۳۰۶۰۸ ـ ۳۶۰۱۳ میلیون ریال یعنی در ظرف مدت ده سال میزان کل‌سپرده های بانك از ۱۷۰۷۳ میلیون ریال به ۸۹۸۰۵ میلیون ریال افزایش یافته است . جمع کل‌اعتبارات اعطائی بانك نیز که در سال ۱۳۴۰ فقط به ۱۸۵۰۶ میلیون ریال بالغ میگردید در پایان آذرماه به۷۳،۹۷۰ میلیون‌رسید.

حال که پنجاه سال از قیام دلیرانه رضاشاه‌کبیر سردودمان بزرگ خاندان پهلوی میگذردو ثمرات درخشان اقدامات‌معظم‌له در ترقیات شگرف ایران نوین بخوبی نموداراست. بار دیگربه روان تابناك آن ناجی‌والاگهرو آن بنیان گزار عظیم‌الشان بانك ملی ایران که یکی از مهمترین پایه‌های اقتصاد شکوفان ایران است درود فرستاده در برابر روح پرفتوح‌آن شاهنشاه بزرگ سر تعظیم‌فرودآورده. امیدواریم توفیقات بانك ملی‌ایران‌درانجام نیات عالیه‌شاهنشاه‌آریامهرهبر انقلاب بزرگ‌ومقدس‌ایران‌افزون گردد.

خلاصه اخبار اقتصادی جهان

*** هیئت مدیره بانك فدرال رزرو آمریکا تصویب کرد نرخ تنزیل مجدد این بانك به ٤ و سه چهارم درصد کاهش یابد . این تصمیم از طرف ۱۱ بانك از ۱۲ بانك سیستم فدرال رزرو بمورد اجراء گذاشته خواهدشد. فدرال رزرو نیویورك نرخ تنزیل مجدد خودرا کاهش نمی‌دهد.**

*** موازنه بازرگانی انگلیس در ماه ژانویه ۱۹۷۱ حدود ۱۱ میلیون لیره کسری داشت . اعتصاب دارمندان پست انگلیس که موجب تعویق ارسال اسناد تجاری شده دراین امر موثر بوده‌است . در ماه دسامبر موازنه‌بازرگانی انگلیس دارای ۲۶ میلیون لیره مازاد بود. در سه ماه نوامبر دراویه نیز تجارت خارجی انگلیس مازادی حدود ۷ میلیون لیره داشت.**

* رئیس هیئت اقتصادی ایتالیا که به هند رفته بود اعلام کرد در مورد سرمایه گذاری مشترك برای چند طرح صنعتی بین دو کشور توافق شده‌است . از جمله در ایجاد یك کارخانه تولید کش ، یك کارخانه تولید تراکتور و یك کارخانه برای تولید پمپ اتر کتور اتومبیل سرمایه گذاری مشترك و همکاری میشود و در مورد تولید محصولات پلاستیك والکترونیك نیز زمینه همکاری بسیار مساعد است.

* امیدواری‌زیادی به پایان اعتصاب ٤ هفته کارمندان پست انگلیس نمیرود . وزیر باردهی و اشتغال انگلیس اظهار داشت که بنظر نمیرسد ، مسئله اعتصاب ۲۰۰ هزار کارکنان پست بزودی حل گردد . این کارکنان تقاضای ۱۵ درصد افزایش مزد نموده‌اند حال‌انکه دولت فقط با ۸درصد افزایش مزد موافقت نموده‌است .

*** طبق گزارش سازمان خواروبار و کشاورزی جهانی تولید برنج در سال ۱۹۷۰ بیشتر از میزان سال ۱۹۶۹ (۱۹۱ میلیون تن) خواهدبود و انتظار میرود که درآمد صادراتی کشور های تولید کننده دوباره در سال جاری کاهش یابد . بیشتر این افزایش تولید در کشور های درحال توسعه صورت گرفته‌است تولید برنج کشور های توسعه یافته در نتیجه کاهش اراضی زیرکشت تقلیل یافته‌است .**

* شاهراه جدید بین پاکستان و چین به طول ۳۲۰ کیلومتر از روز سه‌شنبه ۱۶ فوریه افتتاح خواهدشد. این شاهراه که ساختمان آن در سال ۱۹۶۶ آغاز گردید و از فلات پامیر میگذرد.

* بنظر میرسد کارشناسان قهوه بالاخره بعد از چندین روز بررسی راه‌حلی برای جلوگیری از قیمت قهوه‌پیدا نمودند . بدین ترتیب که سهمیه صادراتی کشور های تولید کننده قهوه کاهش داده خواهدشد و این کاهش بطریقی صورت خواهدگرفت که مورد موافقت کشور های وارد کننده قهوه باشد.

*** کنفرانس سازمان ملل برای گندم که در ژنو تشکیل گردید تابحال موفق نشده‌است سیستم قیمت‌گذاری جدیدی برای گندم تعیین نماید. دراین کنفرانس ۵۷ کشور عضویت دارند تا موافقتنامه جدیدی برای قیمت گندم بجای موافقتنامه بین‌المللی که در سال ۱۹۶۷ وضع گردید و در ۳۰ ژوئن سال جاری منقضی خواهد شد، تهیه کنند.**

چهلمین سال روز بانك ملی ایران

در تشریف‌فرمائی اعلیحضرت همایون شاهنشاه اریامهر و علیاحضرت شهبانوی ایران که بمناسبت چهلمین سالگرد تاسیس بانك ملی کارکنان‌این موسسه بزرك‌اقتصادی‌را قرین افتخار و مباهات فرموده بودند مدیر کل‌بانك‌ضمن خیر مقدم‌به عرض رسانید :

« شاهنشاها ، علیاحضرتا ، تشریف فرمائی اعلیحضرتین به مناسبت سالگرد چهلمین سال تاسیس بانك ملی ایران افتخار و سعادت غیر قابل وصفی‌نصیب کارکنان این موسسه‌مینماید و جان نثار وظیفه دار است‌مراتب سپاسگزاری کلیه کارکنان بانك را به پیشگاه مبارك اعلیحضرتین تقدیم نماید. چهل سال پیش در چنین روزی بانك ملی ایران با تشریف فرمائی اعلیحضرت رضاشاه کبیر رسما افتتاح گردیده و اولین حساب پس‌انداز ملی درسال ۱۳۱۸ بود که‌ازهمان‌اول مورد استقبال‌عامه قرار گرفت ودرهمان سال‌تعداد ۲۲۳۰۷ حساب باماندهٔ ۲۲۴۳۳۰۰۰ ریال نزداین واحد بانکی افتتاح گردید .

بانك ملی ایران در انجام‌طرح های مهم عمرانی از قبیل‌ساختن راهها ، ایجاد سد ها عملیات شهر سازی ، ایجاد مدارس و بیمارستان ها و بویژه طرحهای صنعتی کشور در زمان سلطنت پرافتخار اعلیحضرت رضاشاه کبیر و بعد از ان نقش مهم و موثری ایفا نموده که همواره در تاریخ اقتصادی ایران ثبت خواهد شد . در سالهای جنك بانك‌ملی‌ایران حداکثراقدامات ممکن رابرای‌جلوگیری ازتنزل ارزش‌ریال انجام داد‌واز‌آنجمله پشتوانه پول‌ایران‌رابه طلاتبدیل نمود .

در سالهای پس از جنك بین‌المللی دوم و هنگامی که‌توسعه امور بانکی در کشور ضروری بنظرمی رسید بانك ملی ایران هفتاد میلیون ریال به بانك کشاورزی و پنجاه میلیون ریال به بانك ساختمانی کمك کرد. از اقدامات بسیار ارزنده دیگر بانك ملی را اختصاص مبلغ سیصدو نود میلیون ریال به بنگاه‌راه آهن‌ایران برای‌جبران لطمات حاصل از جنك می توان نام برد .

بانك ملی در امر ساختن سد کرج و لوله‌کشی آب‌تهران و شهرستان ها و بویژه درجریان ملی شدن صنعت نفت و حل مشکلات‌مالی‌دولت نقش‌درخشانی داشته است .

بانك ملی ایران در نقش بانك ناشر اسکناس و ناظربر فعالیت های بانکی ، پولی و اعتباری کشور نیز خدمات ارزنده‌ای‌انجام داده‌وبرای‌هدایت سیاست های توسعه صادرات و صنعتی نمودن‌مملکت وهمچنین جلب سرمایه های خارجی و ایجاد تحرك اقتصادی و بالاخره مشارکت‌درمراجع‌پولی واقتصادی جهانی وپرداخت‌حق‌السهم دولت به صندوق بین‌المللی‌پول وبانك جهانی وظایف ملی خود رابنحو احسن انجام داد .

بانك ملی ایران تازمانی که بدو بانك ملی و مرکزی‌تقسیم شد علاوه بر خدمات ارزنده‌ای که به آنها اشاره شد ، درراه رشد و توسعه سازمانی خودنیز توفیق درخشانی حاصل کرد از آن جمله درتیرماه سال ۱۳۱۴ سرمایه اسمی بانك از بیست میلیون ریال به سیصد میلیون ریال و در۱۲مهرماه سال۱۳۳۱ بار دیگر سرمایه بانك از۳۰۰ میلیون به‌دوهزار میلیون ریال افزایش یافت .

با تشکیل بانك مرکزی‌ایران وانتقال مانده حسابهای دولت‌و بنگاه های وابسته و سپرده قانونی بانك هامیزان وجوه‌بانك ملی ایران کم‌شد واین جریان درست موقعی صورت گرفت که برتعدادبانکهای کشور نیزافزوده شده بود .در چنین شرایطی بانك ملی‌ایران به‌عنوان بانکی صددرصد تجارتی‌وارد میدان‌عمل شدو دستگاه مدیریت بانك ملی ایران در ظرف مدت کوتاهی توانست‌نقصانی‌را که‌براثرتقسیم بانك ملی ایران به دو واحد، وارد شده بود جبران نموده وبا بکار گرفتن شیوه های نوین مدیریت و استفاده از ماشین‌ها وتوسعه شبکه بانکی حداکثر استفاده را ازنیروی انسانی‌ماهر خود نموده در راه تکامل و پیشرفت گام های بلند بردارد.

بازار جهانی فرانکفورت
۲۸ فوریه الی چهارم مارس ۱۹۷۱

مذاکره و ملاقات در محیط بیطرف بسیار سودمند و بهتر است زیرا امکان آنرا خواهد داد که کلیه کالا ها از نزدیك مشاهده و تحت بررسی سریع واطمینان بخش قرار گیرند .

این کالاها عبارتند از

اقسام پارچه ولباس ـچتر ـوسایل تزئین‌داخل بازارهای تجارتی وکف سالنها ـصنایع دستی ـشیشه‌آلات ـچینی آلات ـظروف‌گلی وسنگی‌ـاجناس ولوازم ضروری‌زندگی ـظروف آشپزخانه‌ـانواع‌ساعت‌ـنوشت‌افزار ولوازم‌اداری ـتصاویر لوازم بسته‌بندی ـلوازم آرایش وزیبائی ـلوازم بهداشتی لوازم تزئین مغازه‌ها واشیاء تبلیغاتی لوازم‌انبار داری وغیره .

برای کسب اطلاعات بیشتر وتهیه بلیطمسافرت ودریافت کارت ورودی به نمایشگاه فرانکفورت به

شرکت سهامی پرس‌اکسپرس
خیابان سعدی ـساختمان نمازی تلفنهای شماره ۳۹۱۲۹۱ الی ۳۹۱۲۹۵ مراجعه فرمائید .
۱ـ۷۷۵۲۴

پرداخت وام به دهقانان عضو شرکت های تعاونی روستائی

سخنگوی وزارت اصلاحات ارضی و تعاون روستائی اعلام داشت : در یکماهه دی ۱۳۴۹ مبلغ ۱۱۵۶۰۵۹۰۰۰ ریال از طرف شرکت‌های‌تعاونی روستائی به تعداد ۱۶۳،۳۱٤ نفر از کشاورزان عضو شرکت های تعاونی روستائی سراسر کشور بمنظور تهیه عوامل تولید کشاورزی مورد احتیاج آنهاوام پرداخت گردیده‌است .

بازار آزاد ارز و طلا

نوع ارز	خرید بریال	فروش بریال
یك دلار امریکا	۷۹،۲۵	۷۹،۷۵
یك لیره انگلیس	۱۹۱	۱۹۳
یك مارك آلمان غربی	۲۱،٦۰	۲۱،۷۵
یك فرانك فرانسه	۱٤،۳۰	۱٤،۵۰
طلا		
قیمت رسمی	هر کیلو	۱۰٤۰۰۰
قیمت بازار آزاد	هرمثقال	٤۸۹
قیمت بین المللی	هراونس	۳۸ دلارو٤۰ سنت

رئیس گروه کار و نیروی انسانی اعلام کرد :

دربرنامه پنجم سالی ۲٦٤ هزار شغل جدید لازم است

در پنجسال برنامه پنجم باید ۱٫۳ میلیون شغل جدید که ۳۳۵ هزار آن فنی و حرفه‌ای است بوجود آوریم

شاپور راسخ

سمینار اشتغال و نیروی‌انسانی که دیروز در سازمان برنامه کار خود راآغاز کردیکی‌از بزرگترین احتیاجات دهسال آینده و مشکل ترین برنامه دولت‌را برای برآورد این احتیاجات را مورد بررسی و ارزیابی قرار میدهد

آقای راسخ نماینده گروه کار و نیروی انسانی در این سمینار گزارش مشروحی داد و گفت : مدت یکسال است گروهی منتخب مرکب از ۹ تن از کار شناسان‌بر طبق توصیه های مندرج در بخش ۵قطعنامه سمینار گذشته (اسفند ماه ٤۸) تشکیل شده است تاضمن بررسی دقیقتر و عمیقتر پاره‌ای از موضوعات سمینارقبل‌وتهیه‌پیشنهاد های اجرائی ،توصیه های سمینار مزبور را در سازمان هائی ذیربط تعقیب کند و به آقای نخست‌وزیر گزارش‌نماید .

*** گزارش مشکلات**

گروه کار مزبور طی یکسال‌قبل جلسات خودرا مرتبا منعقد کرده و به‌مطالعه نتایج حاصل‌از سیمنارو بررسی های مربوط دیگری در موضوعاتی چون کار خارجیان‌در ایران لایحه قانون کارکشاورزی‌ـ قانون‌کار آموزی‌و اقدامات‌مختلفی که‌در سازمان های مملکتی در اجرای توصیه های سمینار قبل معمول شده‌پرداخته‌است‌و گزارش اجمالی این مطالعات را به‌آقای وزیر کار و امور اجتماعی عرضه داشته .

گروه کار وظیفه خود میداندکه در این مجمع از پیشرفت های بدست آمده و مشکلات برخورد شده در طی‌یکسال پیشین را در زمینه اشتغال و استفاده از نیروی انسانی و تجهیز و توسیه منابع انسانی باستحضار برساند تا در بحثهای آینده این سمینار مورد تجزیه‌وتحلیل قرار گیرد و نظرات راهنمائی ازجمع‌حاضران بدست آیدو دستور اقدامات آینده شود.

بخاطر دارید که نتایج سمینار سال قبل در ۵بخش ارائه شد اشتغال آموزش‌نیروی انسانی ـ بهره‌وری و دستمزد ـ آمار و مطالعات نیروی انسانی‌و بالاخره توصیه های متفرقه که در بخش موردعمل قرار گرفت .

در این موقع آقای راسخ پس ازتوضیحات دقیق ومفصل درباره کارهای انجام شده در ۵ بخش و وزارتخانه‌ها وسازمان های‌مسئول درمورد توصیه های دیگر گفت:

*** سایر توصیه ها**

در راه اجرای سایر توصیه ها از جمله اقدامات چنانکه اشاره رفت‌تشکیل‌گروه‌کار ونیروی‌انسانی بود ولی عوامل مختلف مانع ازآن شدکه این سمینار چنانکه در قطعنامه سمینار اول مذکور شده بود هر سه یا چهار ماه یک بار تشکیل گردد . در مورد تصویب دستگاه‌های‌مسئول مطالعات‌وبرنامه ریزی نیروی انسانی بنظر میرسد که‌باتوضیحات قبلی نرازنامه سال گذشته درمجموع موفقیت‌آمیزبوده بی‌تردیداگر کار های انجام شده با آن چه‌در فهرست نتایج سمینار اول آمده است‌مقایسه شود معلوم میگردد که‌هنوز راه نایپموده‌بسیار و مشکلات طریقت‌فراوان است و همین نارسائی هاست که باید موضوع بحث و علاقه این سمینار قرار گیرد و در نتیجه توصیه‌های دقیق و عملی برای مسئولان امر داده شود .

*** دهه توسعه**

اینک مادرآستانه دهه‌دوم توسعه و نخستین سال اجرای برنامه جهانی اشتغال و رفع شده‌ایم. در خطمشی اجرائی توسعه در دومین دهه ملل متحد ،چنین‌ذکر شده«در ممالک در حال رشد باید کوشش جدی‌برای اصلاح وتکمیل آمار هاو مطالعات نیروی انسانی کننده بنحوی که بر تنظیم و تعیین هدف های کمی وواقع‌بین اشتغال قادر کردند.این‌ممالک بایدسیاست های اقتصادی ، مالی ،پولی ، تجاری وغیره خود را موردتجزیه و تحلیل قراردهند بنحوی که سیاست های مزبور هم‌اشتغال و هم توسعه اقتصادی را موجب شوند . در ممالک مزبور لازم‌است که برای اعتلاء سطح اشتغال تکنیک های جدید سرمایه گزاری فقط در مواردی بکار روند که در آن کار ارزان تر و بصورت موثر تر صورت‌گیرد . ممالک پیشرفته نیز باید برای‌اعتلاء سطح اشتغال درممالک درحال رشدتغییرات لازم را در ساختمان تجارت بین‌المللی خود وارد سازند . ممالک اخیرـ الذکر در قالب سیاست اشتغال خویش حداکثر فرصت را به اشتغال در روستاهاخواهند داد و نیز بمکارهای زیربنائی که وسیله استفاده وسیع از نیروی است که درغیر این صورت عاطل می‌ماند گسترش فراوان خواهند بخشید.»

*** ۲۸۲ میلیون شغل**

بمنظور تحقق هدف‌های اشتغال، چنانکه شاید استحضار داشته باشید سازمان بین‌المللی کار طرح یک برنامه جهانی دهساله اشتغال را ریخته است که بموجب آن در فاصله سال های ۱۹۷۰ و۱۹۸۰ باید ۲۸۲ میلیون نفر برنیروی‌کار جهان‌افزوده شوندکه‌فقط۵میلیون نفر آن مربوط به ممالک پیشرفته است و ۲۲٦ میلیون دیگرمربوطبه ممالک جهان سوم است ارقام ذکر شده عظمت کاری راکه‌ممالکی چون ایران در پیش دارند روشن میکند تنها در قاره‌آسیا باید ۱٦۰ میلیون نفر یعنی‌معادل ۲۰ درصد برجمعیت فعال اضافه‌شود .

در حالی که همه وقوف داریم‌که در حال حاضر این قاره باچه مشکلات کرانی‌ازلحاظ امراشتغال روبرو است: رواج بیکاری پنهانی وکم‌کاری ـ وجود بیکاری فصلی‌ـ اشتغال کودکان و نوجوانان ـ مشارکت زنان در بازار کار ـبکار گماری سالخوردگان‌ـتراکم نیروی کار در بخش های کهنه اقتصاد خصوصا کشاورزی ـ دشواری جذب در بخش‌های نوین ـفقدان سواد ومهارت و تخصص حرفه‌ای فنی درنزداکثریت شاغل‌ـضعف و نارسائی موسسات‌آموزش یاتجدید آموزش حرفه‌هاو فنون‌ـ استفاده نابجا از نیروی ماهرو متخصص محدود ـو بالاخره بعلت بهره‌وری نیروی کار که با مشکلات دیگری چون رشدسریع جمعیت توام می‌شود و موانع اجتماعی خطیری‌در برابر اقتصادی این کشور هامی‌گذارد .

*** ۱٫۳ میلیون شغل**

کشور ماکه‌از سالها پیش‌مصمم شده است حلقه های ملعون فقر و عقب ماندگی را از دست وپای خودبیابی بشکند و بدور افکند مسلما از مشکلات آن هراسی‌بدل رانمی‌دهد .نشانه‌عزم راسخ‌دولت دراین زمینه علاوه‌برآن چه‌دراین گزارش معروض‌افتاد، خودتشکیل چنین مجالس بحث و فحص‌است که بدون‌شک روشنائی های‌تازه‌ای برراهی‌که مقابل ماست پرتوافکن خواهد ساخت.

صادرات هفته گذشته

هفته گذشته مقداردومیلیون و یکصد و هشتاد هزار کیلو کالا بارزش بیش از دویست و شانزده میلیون ریال از گمرك تهران به کشور های مختلف صادر گردید.

مهمترین رقم صادرات ازنظر ارزش به ترتیب فرش دست‌بافت هشتاد و دو میلیون و نهصد هزار ریال ، پنبه شصت و چهار میلیون و نهصد هزار ریال ، سالامبور بیست و یك میلیون و چهارصد هزار ریال، بلوز و ژاکت کرکی یازده میلیون ریال ،روده شش‌میلیون و ششصد هزار ریال و پسته پنج میلیون و سیصد هزارریال بوده‌است .

در همین مدت مقدار یك میلیون و پانصد و شصت و چهار هزار کیلو مواد اولیه ، ماشین‌آلات مختلف و سایر کالا های متفرقه به گمرك مذکور وارد شد . ضمنا در این مدت تعداد ۲٦ دستگاه اتومبیل مسافری و تجارتی پس از انجام تشریفات قانونی ترخیص و به صاحبان آن مسترد گردیده است.

نوشته : ماریو پوزو

ترجمه: احسان

-۴۹-

ـ عزیزم ، از امروز درآمد توچند برابر خواهد شد . بعد با هم در این باره‌صحبت خواهیم کرد . فعلا همانطور که‌میدانی «فامیل» کارهای فوری دارد . (سپس رولوری را از کشوی میز درآورد و باوداد) از این رولوراموز استفاده کن ولی هیچکس نباید بداند که این رولور از کجا آمده ، باید اینرا دراتومبیل بگذاری وقتی کار تمام شد ، زن وبچه‌ات را بردارو برای چند روز بعنوان تعطیلات به‌فلوریدابروودرمهمانخانه‌ای که به‌«فامیل» تعلق دارد بنام «میامی‌بیچ» اقامت کن . تامیتوانی از آفتاب استفاده کن . مخارجت‌درمهمانخانه‌بحساب«فامیل»خواهد بود . برای سایر مخارج هم‌فعلا از پول خودت استفاده کن تا در مراجعت ، همه را واریز کنم . باین ترتیب من میدانم تو کجا اقامت داری واگر در خلال این مدت باتو کاری داشتم، تلفن‌خواهم کرد .

چند لحظه بعد ، همسر کلمانزا باانگشت پدر اطاق‌زد و به شوهرش اطلاع داد که «پولی‌گاتو» با اتومبیل آمده و دم در منتظر اوست ، کلمانزا ازدر کاراژ خارج شد و پهلو دست «پولی» جلوی اتومبیل نشست ، بدنبال او «لامپون» در عقب اتومبیل را باز کرد ودرصندلی عقب‌جا گرفت .

«پولی» از مشاهده «رو کولامپون» یکه خورد واز داخل آئینه اتومبیل سعی کرد چیزی از قیافه او بفهمد ولی «لامپون» با خونسردی ماهرانه‌ای چشم به خیابان دوخته و مناظر اطراف را تماشا میکرد .

«کلمانزا» که باخلاق وروحیات «پولی» آشنا بود ، بلافاصله وارد موضوع مورد علاقه اوشد و گفت :

ـ این «سونی» پدربیامرز ، برای پیدا کردن «تشك» عجله دارد . امروز بهر قیمتی که شده باید در «وست‌ساید» جائی برای بروبچه‌ها پیدا کنیم . «پولی» توبه‌ان حدود آشنائی داری یك آپارتمان دنج که سوء ظن کسی جلب نشود در یکی از آن ساختمانهای بزرك پیدا کن .

همانطور که کلمانزاپیش‌بینی میکرد ماهی به‌نوك قلاب خورد چشمان «پولی‌گاتو» از خوشحالی‌برق‌زد و دیك‌طمعش چنان

صفحات مخصوص پنجاهمین سال کودتای حوت ۱۲۹۹

پنجاه سال پیش بانك رادمردی وطن‌پرست طنین انداخت

من بخواست خدا برای نجات میهن قیام کرده‌ام

این بانک رسای رضا شاه کبیر سردار بزرگ ایران بود

رضاشاه کبیر قرارداد تحمیلی دارسی را ملغی کرد

رضاشاه کبیر در روز تاجگذاری

سربازی آغاز کرد و تا سال ۱۲۹۴ که بدرجه سرهنگی رسید شهرتش در شعاع خدمت ومحیط ماموریتش بود .

رضاخان از سربازی تا درجه سرهنگی پیش رفت : شهامت و رشادت او در جنگهای فراوانی که از خود نشان‌داد باعث ترقی او از سربازی بسرهنگی گردید دراین دوران از خدمتش بود که‌ازتهران مامور همدان گردید .

درسال ۱۲۹۷ رضاخان براثر رشادت درفرماندهی کرمانشاهان وجنك بامتجاسرین بدرجه‌سرتیپی نایل آمد وسپس بفرماندهی هنك تهران انتخاب شد .

زمینه کودتای حوت ۱۲۹۹ در زمانی در فکر و روح رضاشاه‌پیدا شد که میدید تجاوزات‌بیگانگان ونفوذ آنها درایران‌ازحدگذشته. همین ناملایمات او را رنج میداد آنقدر که سرانجام مصمم‌شد که فرماندهی همه نیرو های نظامی ایران را خود داشته باشدتارژیم بیگانه‌وبیگانه‌پرستی‌رابراندازد.

سپیده دم روز سوم اسفندوقتی مردم تهران چشم از خواب گشودند شهر را دستخوش وضعیتی غیر طبیعی یافتند.قزاق‌ها که حوالی سحر دروازه های‌شهر را پشت‌سر گذارده و بر مراکز مهم‌دولتی‌دست‌یافته‌بودندپایتخت‌را در تصرف داشتند .

سخن از تشکیل حکومتی تازه بود و برافکندن ریشه های فساد وعقب‌ماندگی و حکومت اشراف. کودتائی بوقوع پیوسته وحوادثی در شرف وقوع بود که هیچکس نمیتوانست پیش‌بینی کند این حوادث بکجا میرسد .

مردم از حکومت های پی‌درپی و ضعف وزبونی اشرافی ـ از مداخلات مستمر سیاست های خارجی در امور داخلی ایران ـ ازناامنی ـ ازهرج و مرج ـ از خان‌خانی و قدرت بی حصر حکومتهای محلی بجان‌آمده‌بودند درآرزوی امنیت و ثبات‌وحاکمیت یك حکومت ملی مقاوم در مقابل نفوذ خارجی بودند .

در آنروز حکومت مرکزی‌ایران زیرفشار جنك و قحطی و ناامنی بحال احتضار افتاده بود در هر گوشه مملکت فتنه‌ای برخاسته‌و نغمه های تلخ و تجزیه طلبی و خودمختاری از هر طرف بگوش میرسید . در حالیکه‌دولت‌مرکزی باقزاقخانه‌ای که حتی کفش‌وکلاه افسران وسربازان آنرانمیتوانست تامین کند و بجای حقوق حواله آهك و آجر بدست‌ایشان‌میدادند عبث میکوشید تا بر اوضاع مسلط شود وقتی روز سوم‌اسفند قوای قزاق تهران را متصرف شد اولین هدف را حفظ موقعیت‌دولت قانونی و تحکیم قدرت مرکزی اعلام کرد .

وقتی کودتای سوم اسفندبوقوع پیوست حکومت مرکزی ناگزیر شد باین واقعیت تسلیم‌شده‌دولت کودتارا جانشین آخرین کابینه نیم بند و متزلزل‌تر ازکابینه‌های بی ثبات اواخر عهد قاجاریه کند .

در آن روز همه میخواستند با قیافه مرد اول کودتا آشنائی‌پیدا کنند . مردم میخواستند دست قدرتمندی را که موفق شده بود دروازه های بسته تهران‌رابگشاید بشناسند . رهبر کودتا سرداری بود که طی چندین سال جنگیدن و خون‌دل خوردن در سنگر های مختلف با ماهیت حکومت‌مرکزی ودولت‌های ضعیف نالایقی که بدون اندك بهره‌ای از اقتدار فرماندهی سکان‌این کشتی‌طوفان‌زده را بی هدف چسبیده بودند . پس از ورود و نبردی کوتاه قزاق رضاخان از تمام نقاط‌شهر سرکشی کرد و افراد خود را در پست های مختلف مستقر ساخت. احمد شاه طی فرمانی رضاخان را بریاست ارکان لشکر وفرماندهی کل قوای شاهنشاهی تعیین نمود همچنین فرمان دیگری صادر شد که بموجب آن سیدضیاءالدین طباطبائی که در کودتا شرکت داشت مامور تشکیل کابینه گردید .

بدستور رضاخان شاهزاده‌فیروز میرزا وعده‌ای از اعیان و اشراف و کسانی که در معاهده ۱۹۱۹ دست داشتند و مملکت راباجانب فروخته‌بودند دستگیر شدند .

رضاشاه کبیر در آخرین روز های حیات پرافتخار خویش

اولین اعلامیه

اولین اعلامیه رهبر کودتا بشرح‌زیر بود :

حکم‌میکنم موادمصرحه‌ذیل را مردم تهران نصب‌العین قرار داده و فردا فرد تشریك‌مساعی نمایند و در صورت تخلف شدیدا عقوبت خواهند شد .

۱ـ تمام اهالی شهر تهران باید ساکت و مطیع اوامر نظامی باشند .

۲ـ حکومت نظامی در شهر برقرار و از ساعت۸ بعدازظهر غیراز افراد نظامی وماموران انتظامی شهر کسی نباید در معابر عبور نماید .

۳ـ کسانیکه از طرف قوای نظامی و پلیس مظنون به مخل آسایش و انتظامات‌واقعی شوند فورا جلب و مجازات خواهند شد .

۴ـ تمام روزنامجات واوراق مطبوعه تا موقع تشکیل دولت بکلی موقوف وبرحسب‌حکم‌و اجازه‌ای که بعدا داده خواهد شد باید منتشر شود .

۵ـ اجتماعات در منازل نقاط مختلفه بکلی موقوف ود معابرهم اگر بیش از سه‌نفر گردهم‌باشندباقوه‌قهریه‌متفرق جلب خواهند شد .

۶ـ تا دستور ثانوی تمام مغازه های مشروب فروشی و تئاترها و قمارخانه‌ها وکلوپ‌ها تعطیل است و هرکس مست دیده شود به محکمه نظامی جلب خواهد شد .

۷ـ تازمانیکه دولت تشکیل نشده است ادارات ودوایر دولتی باستثنای اداره ارزاق تعطیل خواهد بود . پست‌خانه و تلگراف‌خانه و تلفن‌خانه‌ها مطیع این حکم خواهد بود

۸ـ کسانیکه در اطاعت از مواد فوق سرپیچی نمایند بمحکمه نظامی جلب وبسخت‌ترین مجازات خواهند رسید

۹ـ کاظم‌خان‌بسمت‌کماندانی شهر انتخاب ومعین میشود و مامور اجرای مواد فوق است

چهاردهم جمادی‌الثانی ۱۳۳۹

رئیس دویزیون قزاق وفرمانده کل قوا رضا

پروفسور دکتر ـ دکتر کارل زیگلر مقیم مولهائم
روردر آلمان صاحب اختراع راجع به « طریقه تهیه پولی‌اتیلن دارای وزن ملکولی سنگین که به‌عنوان ماده سینتتیك استعمال میشود » که‌درایران تحت شماره ۲۲۸۷ به ثبت رسیده است اجازه بهره برداری از اختراع مزبور را باشخاص ذینفع عرضه مینماید . برای کسب اطلاع بیشتر بدفتر حقوقی ر. آقابابیان و همکاران خیابان شاه کوچه نوبهار شماره ۱۸ مراجعه شود.
آ ـ ۷۷۳۸۲

اطلاعات هوائی

نشریه‌ای که برای دانشجویان ایرانی منتشر میشود و هرروز بخارج از کشور ارسال میگردد قیمت آبونمان اطلاعات هوائی برای امریکایکسال ۲۲۰۰ ریال و برای اروپا یکسال ۱۸۰۰ ریال تعیین شده است .
بدانشجویان ۲۵ درصد تخفیف داده خواهد شد .

آنچه وعده داده بودیم بزودی
انجام میدهیم
اطلاعات دختران وپسران با
قطع بزرگتر منتشر میشود
شماره مخصوص نوروز مجله
اطلاعات دختران وپسران
زیباترین، بهترین ، متنوعترین و
جالبترین شماره‌های مجله‌است که
که تاکنون خوانده‌اید
درشماره ممتاز عید مجله اطلاعات
دختران وپسران صدها مطلب و
داستان،شعر،جدول‌وازهمه‌جذابتر
داستان «خون در دخمه‌های گنج»
ویك مسابقه جدیدمعلومات‌عمومی
وبالاتر از همه . . .
تا ۲۳ اسفند صبر کنید،
خودتان بچشم خواهیددید

تاچشم کار میکرد ، تا احساس درك مینمود ظلمت بود و سیاهی، ظلم بود و ظالم ، فریاد های‌مردم در سینه خفه میشد ، تن‌ها بزیر ضربه شلاق خانها پوست‌میانداخت اجنبی حاکم بود ، شرق ، غرب، شمال، جنوب‌ایران در بلوا و آشوب میسوخت، ثروت ملی ما، نفت بنا بر یك قرارداد تحمیلی برایگان نصیب بیگانگان میشد. هیچکس ، برای هیچ چیز امنیت نداشت ، مرك بود و نفرین و توطئه بود و دسیسه و آنچه از این‌میان نصیب‌ملت‌محروم ایران شده بود،اندوه‌بود،غم‌بودوناکامی ولی ناگاه ، در سوم اسفندپنجاه سال پیش ، خورشیدی طلوع کرد واو مردی زاده کوهپایه های شمال بود وبرای حفظ شرف‌ملی، آزادگی و حفظ استقلال ایران قیام کرد .

او ... رضاشاه کبیر بود ، سلحشوری که بیگانگان راراند ووطن را از ورطه سقوط نجات داد و مسیر تاریخ ایران راعوض کرد . فردا سوم اسفندپنجاه‌سال از این قیام بزرك میگذرد ،پنجاه سال است که بانك رسای او هنوز طنین انداز است :

من ، برای نجات میهن قیام کرده‌ام .

واین بانگی است که هرگز خاموش نمیشود و تاریخ هیچگاه آنرا فراموش نخواهد کرد .

رضاشاه کبیر بنیان گذارایران نوین در ۲۴ اسفند سال ۱۲۵۶ شمسی در دامنه کوه البرز در روستای آلاشت از توابع سواد کوه پای‌بدنیای وجود نهاد او فرزند سرهنك عباس‌علی خان‌بود که قبلا فرمانده سوادکوه‌وسپس فرمانده هنك پادگان مازندران بود دودمانش همه سپاهی بودند سرهنك عباس علی‌خان پهلوی فرزند سرگرد مرادعلی خان پهلوی بود که او نیز ایام حیات ودوره خدمت خود را در نظام و پادگان سوادکوه گذرانیده و بسبب رشادت و شجاعتی که داشت بمعیت حسام‌السلطنه دولتشاه از طرف دولت مامورجنك هرات شد و روز نخستین‌جنك در صف مقدم جبهه سپاه ایران بحملات سخت پرداخت و اولین افسری بود که در جبهه جنك هرات در راه وطن شربت شهادت نوشید .

رضاشاه‌کبیر بیش از چهل روز از ولادتش نمیگذشت که پدر خود سرهنك عباس علی‌خان را از دست داد و مادرش‌بتربیت وپرورش او همت گماشت .

در سال ۱۲۷۰ که‌حدودچهارده، یانزده سال از عمرش میگذشت به پیروی از خوی نیاکانش‌وعشق بسپاهیگری وارد بریگاد قزاق‌شد و مراحل زندگی نظامی را از

مناسب‌ترین چشم روشنی‌وکادو برای حجاج
سانیو
کاملترین‌ماشین لباس شوئی اتوماتیک
با ۲۵ سال سابقه‌درایران
محل فروش : بازار . حاجب الدوله . دوگانی تلفن ۲۹۴۱۲
وکلیه فروشگاههای معتبر تهران وشهرستانها
نماینده انحصاری ـ شرکت بازرگانی مسعود . خیابان فردوسی مقابل
بانك ملی . کوچه بلژیك . ساختمان مسعود . تلفن ۳۱۳۲۹۴
تام

تبریکات فرهنگیان و طبقات مختلف مردم بمناسبت پیروزی ایران در مسئله نفت

پیشگاه مبارك شاهنشاه آریامهر

پیروزی بزرك کنفرانس اوپك تحت‌رهبری‌های خردمندانه شاهنشاه مفخم در استیفای حقوق ممالك‌تولیدکننده‌نفت که‌همه مردم جهان بدیده تحسین‌بآن مینگرندافتخار دیگری است که‌ملت ایران بآن مباهات میکند واینك بشکرانه این پیروزی صمیمانه ترین شادباشها را بملت ایران و ملت های برادر کشورهای عضو اوپك تقدیم میدارد

از طرف معلمان وکارکنان و دانش آموزان اداره‌آموزش وپرورش ناحیه ۵ تهران احمد جلالیان

دبیران وکارکنان دبیرستان حجت مراتب حق شناسی خود را از رهبر عالیقدر ملت ایران شاهنشاه آریامهر به مناسبت استیفای حقوق حقه ملت ایران از کمپانیهای نفتی ابراز میدارند .

اداره آموزش‌و پرورش ناحیه۵ ـدبیرستان حجت‌ـثمین

پیشگاه مبارك شاهنشاه آریامهر

در پرتو رهبریهای خردمندانه‌آن شهریار مفخم پیروزی عظیمی نصیب ملت ایران شده است .افتخارابـدی باد برهبر بزرك واندیشمند ملت ایران .

از طرف کارکنان ودبیران دبیرستان وحید دستگردی ناحیه ۵ تهران اطهره روحانی

پیشگاه مبارك شاهنشاه آریامهر

موفقیتی که تحت رهبری وهدایت خردمندانه شاهنشاه آریامهر نصیب کشور های صادر کننده نفت در حوزه خلیج فارس گردیدموجب افتخارومباهات هر ایرانی است.

دبیران وکارمندان ودانش آموزان دبیرستان ابوریحـان ناحیه ۵ تهران مفتخرند که بی‌شائبه‌ترین تبریکات خود را به پیشگاه مبارك شاهانه عرضه دارند .

رئیس دبیرستان ابوریحان ناحیه ۵ تهران‌ـخسروپرویز دیوسالار

پیشگاه مبارك شاهنشاه آریامهر

از طرف کارکنان و دبیران دبیرستان کورش کبیر پیروزی تاریخی کنفرانس‌اوپك‌را که‌تحت رهبری خردمندانه شاهنشاه آریامهر بثمر رسیده بپیشگاه پدر تاجدار ملت ایران تبریك عرض مینماید .

رئیس دبیرستان کورش کبیر ناحیه ۵ تهران منصوره حاج اسحق

پیشگاه مبارك اعلیحضرت‌همایون شاهنشاه آریامهر

توفیقی که به رهبری وکاردانی خردمندانه آن پدر تاجدار در پیروزی اوپك نصیب ملت ایران وسایر کشورها شده است صمیمانه تبریك وشادباش میگوئیم .

رئیس دبیرستان دولتی روزبه ناحیه ۵تهران‌امیدپناه

پیشگاه مبارك شاهنشاه آریامهر

پیروزی درخشان ایران در مساله نفت را برهبر خردمند ملت ایران تبریك عرض مینماید .

از طرف کارکنان دبیرستان دهخدا ناحیه ۵تهران‌معینی

پیشگاه مبارك شاهنشاه آریامهر

دبیران وکارکنان‌دبیرستان دخترانه قوام‌از ناحیه۵تهران بانهایت افتخار پیروزی تحسین آمیز اوپك را به پیشگاه شاهنشاه محبوب وملت ایران تبریك عرض مینمایند .

رئیس دبیرستان قوام ـناحیه ۵ تهران لطفی تهرانی

پیشگاه مبارك شاهنشاه آریامهر

پیروزی درخشان اوپك که برهبری خردمندانه‌شاهنشاه محبوب نصیب ملت‌ایران شدموجب مباهات وافتخار هرفردایرانی است کارکنان و دبیران دبیرستان هخامنش افتخار دارند که‌ایـن پیروزی بزرك رابه پیشگاه آن شهریار عظیم‌الشان وملت ایران تهنیت عرض نمایند .

از طرف کارکنان،دبیران دبیرستان هخامنش ـخدادادشهریارزاده
آ ـ ۷۷۵۰۶

پیشگاه مبارك شاهنشاه آریامهر

بمناسبت استیفای حقوق ملت‌ایران واوپك کارکنان ودبیران دبیرستان عظیمیه شهرری سپاس قلبی خودرا به پیشگاه پدر تاجدار تقدیم میدارند.

جان نثار رئیس دبیرستان عظیمیه ـعبدالرحیم رجائی
آ ـ ۷۷۴۳۴

پیشگاه مبارك اعلیحضرت همایون شاهنشاه آریامهر

مردم شاهدوست و میهن‌پرست همدان پیروزی چشم گیراوپك راکه شاهنشاه مفخم آریامهر بخردمندانه‌ترین وجه ممکن‌آنرا رهبری فرموده‌و بنقطه پیروزی رسانیده‌اند صمیمانه تبریك و تهنیت عرض نموده دوام وبقاء ذات اقدس‌شهریاری وخاندان پهلوی راازخداوند متعال خواستارند .

آ ـ ۷۷۴۳۶ — **انجمن شهر و شهردار همدان**

پیشگاه مبارك اعلیحضرت همایون شاهنشاه آریامهر

رهبری‌خردمندانه آن شهریار مدبر درکسب پیروزی ایران‌و اوپك حماسه‌های ایران را تجدید کرد .شکوه وعظمت این‌پیروزی برای‌ملت ایران بدنبال انقلاب سفید،ودرراه پیشبرد هدف هـای عالی آن برای نسلهای آینده ودنیای متمدن امروز وقرنهای دیگر درخشندگی جاودانی یافته است .

کلیمیان همدان این پیروزی عظیم رابه پیشگاه آن پیشوای با تدبیر تبریك‌وتهنیت عرض نموده ازدرگاه خداوند متعال‌سلامت ذات اقدس شهریاری و جاودانی سلطنت پهلوی رامسئلت دارند.

جان‌نثار دکتر منصور لورانی رئیس‌انجمن کلیمیان‌همدان
آ ـ ۷۷۴۳۸

پیشگاه مبارك شاهنشاه آریامهر

پیروزی خیره کننده اوپك‌در مبارزات نفتی‌راکه برهبری‌داهیانه آن‌رهبر بیدارو آگاه‌بدست آمده‌ازطرف کارکنان آموزشگاه رانندگی و مکانیکی تشکری بخاکپای ملوکانه‌تبریك عرض می نمائیم ودوام‌سلطنت‌آن‌پیشوای عظیم‌الشان‌راازخداوند آرزومندیم.

آ ـ ۷۷۴۵۰ — **ناصر تشکری ـعلی تشکری**

پیشگاه مبارك شاهنشاه آریامهر

کارکنان ودبیران‌دبیرستان‌علوی‌نیاپیروزی‌جهانی‌و چشم‌گیر اوپك راتحت رهبری خردمندانه آن شهریار معظم تبریك عرض می نمایند .

رئیس دبیرستان علوی‌نیا ـناحیه ۹ ـمحمدبشری

کارکنان و دبیران و دانش آموزان دبیرستان لامعی

افتخار دارند پیروزی درخشان اوپك راکه بدست‌توانای رهبر خردمند ایران شاهنشاه آریامهر نصیب‌ملت ایران وسایر اعضاء اوپك گردیده به‌پیشگاه پدرتاجدار وملت ایران تهنیت عرض نمایند .

از طرف کارکنان و دبیران ودانش‌آموزان دبیرستان لامعی ناحیه ۱ تهران

آ ـ ۷۷۵۱۴ — **عباس امینی**

پیشگاه مبارك اعلیحضرت همایون محمدرضاشاه پهلوی شاهنشاه آریامهر

فرهنگیان گیلان پیروزی درخشان وارزنده «اوپك» راکه مرهون رهبریهای خردمندانه و حسن توجه آنشهریار فرهنك‌پرور میباشد ازصمیم قلب به‌پیشگاه مبارك شاهانه تبریك عرض می نمایند .

از سوی فرهنگیان گیلان‌ـ چاکر میرفخرائی
آ ـ ۷۷۴۲۸

پیشگاه مبارك شاهنشاه آریامهر

پزشکان و کارکنان مرکز بهداشتی و درمانی ذوالفقاری بهداری تهران موفقیت اوپك و ملت‌ایران راکه تحت رهبری خردمندانه شاهنشاه آریامهر بثمر رسید به پیشگاه اعلیحضرت همایون شاهنشاه ایران تبریك عرض مینمایند

رئیس مرکز : دکتر عبدالحسین برهانی
آ ـ ۷۷۴۳۲

پیشگاه مبارك شاهنشاه آریامهر

افتخار و پیروزی درخشانی که تحت رهبری خردمندانه‌شاهنشاه آریامهر ، رهبر عظیم‌الشان ، نصیب ملت ایران«اوپك» گردید موجب مباهات و سپاسگزاری است .

از طرف کارکنان دبستان ملی فرانك (ناحیه ۸ تهران)
ادیب‌زاده‌واختررهبر
آ ـ ۳۴۷۱۳

پیشگاه مبارك اعلیحضرت همایون محمد رضا شاه پهلوی شاهنشاه آریامهر

موفقیت‌عظیم و تاریخی رهبر خردمند ودلیر ملت ایران رادر استیفای حقوق حقه کشورهای صادرکننده نفت (اوپك) صمیمانه تبریك عرض کرده دوام‌سلطنت شاهنشاه آریامهر را از خداوند مسئلت مینمایند .

از طرف کارکنان و دبیران دبیرستان پسرانه شماره۳ بهمن قلهك ـچاکر جان‌نثار مشایخی .
آ ـ ۷۷۴۳۰

پیشگاه مبارك بندگان اعلیحضرت همایون شاهنشاه آریامهر

اعلیحضرتا هیئت مدیره سندیکا های کارگران صنعت نفت آبادان افتخار دارند عالیترین‌و پرشور ترین تبریکات صمیمانه کلیه کارگران صنعت نفت رادرتوفیق ورهبری جلسات اوپك و پیروزی شهریار عظیم‌الشان را دراستیفای کامل حقوق ملی‌ایران در قرارداد نفت که‌متضمن سعادت ورفاه ملت‌ایران وکشور های عضو اوپك میباشد به پیشگاه مبارك تقدیم وحدت وهمبستگی برادران اوپك نیز مورد نهایت تمجید و تحسین است.

سلامتی شاهنشاه آریامهر وخاندان جلیل سلطنت را ازپیشگاه خداوند بزرك مسئلت داریم.

هیئت مدیره سندیکاهای کارگران صنعت نفت آبادان
آ ـ ۷۷۴۲۶

پیشگاه مبارك شاهنشاه آریامهر

پیروزی بزرگی که به‌رهبری خردمندانه شهریار عظیم‌الشان در امر نفت نصیب ملت ایران گردید موجب مباهات وسپاسگزاری است .

ازطرف کارکنان دبستان ودبیرستان رئوفی ـمحبوبه سپهری
آ ـ ۳۴۶۶۵

پیشگاه مبارك شاهنشاه آریامهر

ملت ایران رهبری خردمندانه آن تاجدار را در پیروزی اوپك از افتخارات خود میداند .

از طرف کارکنان و دبیران دبیرستان برخوردار .عطاءالله‌ورعی
آ ـ ۳۴۶۹۵

پیشگاه مبارك شاهنشاه آریامهر

موفقیت کشورهای عضواوپك که‌تحت رهبری وتعالیم خردمندانه شاهنشاه آریامهر بثمر رسید تبریك می گوئیم .

ازطرف‌کارکنان سازمان آموزشی انصاری ناحیه ۳ ـ مخبری
آ ـ ۳۴۶۹۷

پیشگاه مبارك شاهنشاه آریامهر

کارکنان دبستان برزویه پسران ناحیه ۱۲ پیروزی درخشان اوپك راکه تحت‌رهبری خردمندانه ذات اقدس‌شهریاری نصیب ملت ایران گردیده تبریك عرض مینمایند.

ازطرف کارکنان‌دبستان پسرانه برزویه جان‌نثار ناصرفاطمی
آ ـ ۳۴۶۹۹

پیشگاه مبارك شاهنشاه آریامهر

کارکنان دبستان برزویه دختران ناحیه ۱۲ پیروزی درخشان اوپك‌رابه‌آن رهبر عالیقدر تبریك عرض می نمایند.

ازطرف کارکنان دبستان برزویه دختران ـ نسرین مقیمی
آ ـ ۳۴۷۰۱

پیشگاه مبارك شاهنشاه آریامهر

کارکنان دبستان دولتی رسائی پیروزی ملت‌ایران را در اوپك که‌نتیجه رهبری خردمندانه شاهنشاه عالیقدر است تبریك عرض می نماید .

مدیر دبستان دولتی رسائی ـ ناحیه۱۴ تهران ـ اختر نحوی
آ ـ ۳۴۶۶۷

پیشگاه مبارك شاهنشاه آریامهر

کلیه معلمان این آموزشگاه موفقیت کشورهای عضو اوپك را که در سایه رهبری‌های خردمندانه شاهنشاه آریامهر مانند سایر شئون اجتماعی این کشور بحصول نتیجه قطعی رسیده است صمیمانه تبریك عرض مینمایند .

آموزگاران ـ کارکنان دبستان ساهاکیان ناحیه ۳ تهران
آ ـ ۳۴۶۷۵

پیشگاه مبارك شاهنشاه آریامهر

دبیران و کارکنان دبیرستان کیهان پیروزی بزرك‌ودرخشان (اوپك) راکه بدست توانای رهبر عالیقدر شاهنشاه آریامهر نصیب ملت ایران و اعضاء اوپك شده به پیشگاه شاهنشاه عظیم‌الشان و ملت ایران از صمیم قلب تبریك عرض مینمایند.

از طرف دبیران و کارکنان دبیرستان کیهان
جان‌نثار قربان کیسان
آ ـ ۷۷۱۳۸

پیشگاه مبارك شاهنشاه آریامهر

دبیران و کارکنان دبیرستان دکتر مجد ناحیه ۱ تهران موفقیت اوپك را که‌برهبری خردمندانه شاهنشاه آریامهربثمر رسیده است صمیمانه تبریك عرض مینمایند .

آ ـ ۷۷۱۳۶ — **حمیری**

پیشگاه مبارك شاهنشاه آریامهر

موفقیت بی‌نظیر وپیروزی درخشان اوپك را که بدست توانای رهبر عالیقدر ایران شاهنشاه آریامهر نصیب ملت ایران و اعضاء اوپك گردید به‌پیشگاه پدر تاجدار و ملت ایران از صمیم قلب تبریك عرض مینماید .

از طرف کارکنان دبستانهای دختران وپسران ژاله ناحیه چهار تهران ـ اکبر ترابگر
آ ـ ۷۷۱۳۴

پیشگاه مبارك شاهنشاه آریامهر

پیروزی درخشان (اوپك) افتخار بزرگی است که با الهام از رهبری‌های خردمندانه شاهنشاه آریامهر نصیب ملت ایران گردید این موفقیت بزرك‌را به‌پیشگاه پدر تاجدار و ملت‌ایران از صمیم قلب تبریك میگوئیم .

گروه فرهنگی درس دبیرستان ارس ـ دبستان‌ریاض
آ ـ ۷۷۱۳۲ — **رضا قلی حمیدی**

پیشگاه مبارك شاهنشاه آریامهر

جان‌نثار از طرف خود و کارمندان و دبیران و دانش‌آموزان دبیرستان الهی ناحیه ۷ تهران موفقیت درخشان و تاریخی کشورهای عضو اوپك را در مذاکرات اخیر نفت تحت رهبری خردمندانهٔ شاهنشاه آریامهر تبریك عرض مینماید .

رئیس دبیرستان الهی‌ـختمی
آ ـ ۳۴۶۶۱

پیشگاه مقدس شاهنشاه آریامهر منجی ملت‌ایران

چاکر افتخار دارد از طرف کارکنان شهرداری ابهر واعضاء انجمن شهر و اهالی شاهدوست ابهر پیروزی اوپك را که به رهبری مدبرانه شاهنشاه عظیم‌الشان نصیب ملت ایران گشته بخاکپای پدر تاجدار و ملت ایران تبریك عرض نماید .

جان‌نثار ـ کفیل شهرداری ابهر ـ محمدبیگی
آ ـ ۷۶۸۰۰

پیشگاه مبارك شاهنشاه آریامهر

پیروزی بی‌سابقه کنفرانس اوپك را به‌پیشگاه پدر تاجدار و ملت ایران تبریك عرض مینماید .

از طرف کارکنان دبیرستان خوشه جان‌نثار فضل‌اللهی
آ ـ ۷۷۱۴۰

پیشگاه مبارك شاهنشاه آریامهر

پیروزی آن رهبر عالیقدر را که در مذاکرات نفتی اوپك موفقیت و افتخار جهانی نصیب ملت ایران نموده ، تبریك و تهنیت میگوئیم .

از طرف کارکنان دبستان دولتی تهرانشرق پسران ـ ناحیه ۱۴ تهران حاج سلطانی

پیشگاه مبارك شاهنشاه آریامهر

کارکنان دبستان شاه‌پیروزی اوپك رابخاکپای‌ان‌پدرتاجدار تبریك میگویند .

دبستان شاه‌ناحیه۶

پیشگاه مبارك شاهنشاه آریامهر

اعضاء انجمن همکاری خانه و مدرسه وکارکنان دبستان دولتی شیراز ناحیه ۱۳ اداره آموزش و پرورش‌مفتخرندپیروزی چشم‌گیری را که باراهنمائی رهبر عالیقدر ملت ایران درمورد احیای حقوق حقه کشورهای عضو اوپك و بخصوص ایـران گردیده به پیشگاه مبارك پدر تاجدار تبریك و تهنیت عرض نمایند .

آ ـ ۷۷۱۴۸

پیشگاه مبارك شاهنشاه آریامهر

آموزگاران وکارکنان کودکستان و دبستان پروین بهنام مفتخرند که صمیمانه‌ترین تبریکات خودرا بمناسبت پیروزی درخشانی که بدست توانای رهبر خردمند ایران شاهنشاه آریامهر نصیب ملت ایران گردید به‌پیشگاه پدر تاجدار وملت ایران معروض دارند .

آموزگاران وکارکنان دبستان پروین بهنام‌ناحیه۱تهران
آ ـ ۷۷۱۶۶

پیشگاه مبارك اعلیحضرت همایون محمدرضاپهلوی شاهنشاه آریامهر

پیروزی کنفرانس تاریخی اوپك‌رابه‌پیشگاه شاهشاه‌آریامهر و ملت ایران تبریك عرض میماید .

از طرف کارکنان وامور کاران دبستان معمار قصری ۲ ناحیه ۱۲ تهران جان‌نثار حاج‌آقا ـ پیوندی
آ ـ ۳۴۶۱۵

پیشگاه مبارك شاهنشاه آریامهر

پیروزی درخشانی که در انعقاد قرارداد جدید نفت نصیب ملت ایران و کشورهای صادر کننده گردید موجب افتخار و مباهات هرایرانی است کارکنان و دبیران دبیرستان مهرکیش افتخار دارند صمیمانه‌ترین تبریکات خودرا به‌پیشگاه رهبر خردمند ایران شاهنشاه آریامهر و ملت ایران عرض نمایند.

از طرف کارکنان و دبیران دبیرستان سرکیش ناحیه۱۷تهران
جان‌نثار رضی چلاچور
آ ـ ۷۷۱۶۸

پیشگاه مبارك شاهنشاه آریامهر

از طرف کارکنان دبستان دولتی اردشیر ناحیه ۱۲ باسپاس فراوان همصدا بافردفرد ملت ایران استیفای حقوق ملت‌ایران رادر مسئله نفت تحت رهبری خردمندانه شاهنشاه آریامهر صمیمانه تبریك عرض مینماید .

از طرف کارکنان دبستان دولتی اردشیر ـ ابراهیم محبی
آ ـ ۷۷۱۵۲

پیشگاه مبارك اعلیحضرت همایون محمد رضاپهلوی شاهنشاه آریامهر

افتخار دارد از طرف خود وکلیه کارکنان دبستان بهرام‌دختران ناحیه یك پیشبرد مقاصه ملی و پیروزی اوپك را که رهبری خردمندانه پیشوای عالیقدر ایران بثمر رسانید تهنیت عرض نماید .

آ ـ ۳۴۶۴۹ — **خدیجه اردبیلی**

پیشگاه مبارك شاهنشاه آریامهر

پیروزی اوپك وشکست کارتلهای نفتی را عشایر غیور وطن‌پرست جیرفت صرفا از پیوند واتحاد خلل ناپذیر کشور های ذینفع که از افکاربلند شاهنشاه آریامهر الهام بخش‌است میدانند دویست هزار نفر جیرفتی به شاهنشاه خود که بر اوضاع آرام‌داخلی کشور و معضلات خارجی بانبوغ فکری تسلط کامل دارند فخر واین توفیق جهانی را به‌پدر تاجدار و هموطنان تبریك و تهنیت عرض میکنند .

محمد بحرینی نایب‌رئیس انجمن‌شهرجیرفت
آ ـ ۳۴۶۱۷

پیشگاه مبارك شاهنشاه آریامهر

کارکنان دبستان آئین جم ناحیه ۱۱ تهران رهبری خردمندانه پدر تاجدار را که موجب موفقیت درخشان و چشم‌گیر کشور های اوپك گردیده شادباش عرض میکند .

جان‌نثار ـ فرخ‌نقا گلبازی‌سیرجانی
آ ـ ۳۴۶۳۹

پیشگاه مبارك شاهنشاه آریامهر

پیروزی کشورهای‌نفتی‌عضو اوپك برشرکت‌های‌نفتی مرهون توجهات رهبر عالیقدر ملت ایران‌است این‌پیروزی درخشان را بحضور ذات ملوکانه تبریك عرض نموده‌و امیدوار است که همیشه در رسیدن به آرمانهای خویش که‌همانا اعتلای ایران‌عزیزاست موفق‌وپیروز باشند.

ازطرف صاحبان سهام، کارمندان ،کارگران وکارکنان شرکت سهامی آردخوشه گرگان‌مدیرعامل:حاج صاحب زاهدی
آ ـ ۷۷۴۸۲

پیشگاه مبارك شاهنشاه آریامهر

باکمال افتخارمراتب سپاسگزاری خودرابه علت‌موفقیت درخشان که‌تحت رهبری خردمندانه‌آن شهریار عظیم‌الشان درمذاکرات‌نفت نصیب‌ملت‌ایران شده‌به‌پیشگاه شاهنشاه آریامهر وهموطنان عزیز اعلام مینماید .

از طرف کارمندان ،کارگران وکارکنان کارخانه آرد ثلاث مهیائی گرگان :مدیر عامل ـحاج محسن مهیائی
آ ـ ۷۷۴۸۰

پیشگاه مبارك شاهنشاه آریامهر

پیروزی درخشان وتاریخی اوپك که‌بدست توانای‌رهبر عالیقدر ایران شاهنشاه آریامهر نصیب ملت ایران شده موجب افتخار ومباهات هرایرانی است افتخار دارد که این موفقیت بزرك را به پیشگاه رهبر خردمند ایران شاهنشاه آریامهر وملت ایران تبریك وتهنیت عرض نماید .

از طرف کارگران کارخانجات پنبه چین گرگان ـنماینده کارگران : رستم زاده

پیشگاه مبارك شاهنشاه آریامهر

پیروزی درخشان و افتخار آمیز اوپك که مرهون رهبری خردمندانه پدرتاجداراست‌به پیشگاه شاهنشاه عظیم‌الشان‌و ملت ایران تبریك عرض نموده ودوام شاهنشاهی‌وبقای‌مجد وعظمت خاندان جلیل سلطنت را از درگاه خداوند متعال مسئلت مینماید .

ازطرف کارمندان،کارگران‌و کارکنان کارخانه آرد ثلاث گرگان : مدیر عامل ـحاج احمد باقری
آ ـ ۷۷۴۷۶

پیشگاه مبارك شاهنشاه آریامهر

موفقیتی که تحت رهبری خردمندانه پرچم‌دار انقلاب‌کبیر نصیب ملت ایران‌واعضاء اوپك‌شده موجب افتخار ومباهات هر ایرانی است این موفقیت بزرك رابه پیشگاه شاهنشاه آریامهر و ملت حق شناس ایران تبریك گفته و بقاء مجد و عظمت ایران را تحت‌رهبری آن شهریار عظیم‌الشان ازدرگاه خداوند بزرك مسئلت مینماید .

از طرف سندیکای هتل‌داران وکافه رستورانهای‌گرگان رئیس سندیکا : حاج ابراهیم تسلیمی
آ ـ ۷۷۴۷۴

پیشگاه مبارك شاهنشاه آریامهر

موفقیت بی‌نظیری که‌برهبری شاهنشاه عظیم‌الشان در مذاکرات اوپك نصیب‌ملت ایران‌شده موجب افتخار ومباهات هرایرانی است این موفقیت بزرك‌راازصمیم‌قلب‌به‌پیشگاه شاهنشاه آریامهر وملت‌ایران تبریك‌وتهنیت عرض مینماید.

از طرف کارمندان وکارگران وکارکنان کارخانه آرد توکل گرگان ـمدیران عامل :حاج محمد تقی چراغعلی وحاج محمد باقر مولودی
آف ـ ۷۷۴۷۳

کارکنان وکارمندان کارخانه اسوکرمان مفتخرند که پیروزی‌بزرك ایران رادر مورد استیفای‌حقوق حقه ملت ایران‌از کمپانیهای نفتی به پیشوای بزرك وخردمند ملت‌ایران تبریك عرض نمایند .
آ ـ ۷۷۴۰۲

جان‌نثاران شرکت تضامنی برادران دیلمانیان

جمعیت‌خیریه‌فرح پهلوی کرمان‌موفقیت‌عظیم بی‌سابقه‌ملت‌ایران‌رادرمبارزه‌باکمپانی های‌نفتی بمنظور استیفای‌حقوق مسلم‌ایران ازکمپانی‌های‌نفتی جهانی‌برهبری‌خردمندانه پیشوای‌بزرك‌انقلاب‌ایران شاهنشاه‌آریامهر بزرگترین شخصیت جهانی‌تاریخ‌به معظم‌له وفردفردمردم‌شاهدوست‌ومیهن‌پرست‌این‌مرزوبوم تبریك عرض میکند .

از طرف جمعیت خیریه فرح پهلوی ـ زهرا شهابی

پیشگاه مبارك‌بندگان اعلیحضرت‌همایون‌شاهنشاه آریامهر ارواحنافداه

دبستان گنج دانش وابسته به جامعه کلیمیان‌کرمان این پیروزی‌سرشارنفتی آن‌شهریار عظیم‌الشان وداد‌گستر رادراوپك باقلبی مملو از مسرت وشادمانی شادباش عرض‌نموده‌موفقیت‌آن پدر تاجدار را در تمام شئون مملکتی وبقای ذات وطول عمر وعظمت سلطنت‌شاهنشاه آریامهرو خاندان‌جلیل سلطنت را ازدرگاه ایزد متعال‌مسئلت می‌نماییم .

ازطرف جامعه کلیمیان‌کرمان ـجان‌نثاران حقنظر زرووابلی ـ ملاشمعون‌قاضی‌زاده
آ ـ ۷۷۴۰۴

کارکنان وکارمندان داروخانه شبانه روزی رازی‌کرمان موفقیت عظیم وتاریخی ایران را برهبری خردمندانه شاهنشاه‌آریامهر درزمینه استیفای حقه ملت‌ایران از کمپانیهای نفتی به پیشوای بـزرك وخردمندملت ایران‌تبریك عرض مینمایند.

دکترمحمدجعفری

آموزگاران وکارکنان دبستان پهلوی کرمان مفتخرند بدینوسیله عالیتریـن احساسات شاهدوستانه و عمیق ترین‌شادباشهای قلبی خودرابمناسبت پیروزی ملت ایران در مورد استیفای حقوق خوددرافزایش درآمد نفت برهبری‌ناجی بزرك قائد عظم‌الشان ایران اعلیحضرت همایون شاهنشاه آریامهر به‌پیشگاه مبارك‌معظم‌له تقدیم دارند .

ازطرف‌آموزان‌وکارکنان‌دبستان پهلوی ـ عباس‌خضری

هیئت‌مدیره سازمان آب‌کرمان پیروزی عظیم‌درخشان تاریخی‌ملت ایران‌را نسبت باستیفای حقوق حقه خود از کمپانیهای‌نفتی برهبری پیشوای عالیقدر ایـران شاهنشاه آریامهر پرچمدار انقلاب بزرك‌جهانی ایران به پیشگاه مبارك ذات‌ملوکانه تبریك عرض نموده موفقیت جهانی هرچه‌وسیع‌تر معظم‌له را از خداونـد متـعال آرزومند است .

از طرف هیئت مدیره سازمان آب کرمان‌ـ حسین فروغ

سندیکای حق‌العمل کاران گمرکات آذربایجان‌شرقی سپاس‌وتهنیت‌خودرا به‌پاس‌پیروزی بزرگی که‌درراه‌استیفای حقوق‌ملت‌ایران‌درمورد‌نفت‌تحت رهبریهای‌خردمندانه‌قائدعظیم‌الشأن ایران‌اعلیحضرت‌همایون‌شاهنشاه آریامهر نصیب‌ملت‌ایران گشته‌است به‌پیشگاه‌ذات‌اقدس همایونی‌وملت ایران‌تقدیم‌میدارد

دبیرسندیکا ـ محمدجعفر آذرنوا

بزرگترین پیروزی تاریخ ایران

کارمندان‌وکارکنان سازمان آب کرمان

دراینموقع که ملت ایران برهبری‌پرچمدارانقلاب سفید بزرك شاهنشاه آریامهرپیکی از بزرگترین پیروزیهای تاریخی در موردکسب حقوق‌حقه خوداز کمپانیهای جهانی نائل آمده فرصت را مغتنم شمرده این‌موفقیت عظیم حیرت انگیز جهانی را بـه پرچمدار انقلاب تاریخی ایران تبریـك عرض نموده آرزومند است در آینده نیـز پیروزیهای بزرگتری نصیب ملت ایـران‌گردد

از طرف کارمندان و کارکنان سازمان آب‌ـجواد حسینی

حقیقت غولهای نفتی را شکست داد

یك‌بار دیگر تاریخ ورق خورد وصفحه‌ای‌زرین برصفحات تاریخ درخشان مبارزات حق طلبانه ملت ایران افزوده شد با این‌پیروزی درخشان یکبار دیگر جهانیان‌بـه نبوغ فکری ورهبری جهانی رهبر بیداردل‌وترقی‌خواه ملت ایران صحه گذاردندیکبار دیگر شهامت ـشجاعت و تصمیم قاطع واراده خلل ناپذیر شاهنشاه آریامهر مورد تحسین‌وتکریم جهانیان قرار گرفت .مردم‌مبارز ومیهن دوست کرمان همصدا بافرد فرد ملت ایران پیروزی چشمگیر نفتی راکه مدیون رهبری خردمندانه شاهنشـاه آریامهر میباشندبه‌پیشگاه‌با عظمتش‌تبریك‌عرض مینمایند .

انجمن‌شهرستان کرمان

پیشگاه مبارك اعلیحضرت همایون شاهنشاه آریامهر

کارکنان‌کشتیرانی‌ملی‌آریا افتخار دارند پیروزی درخشان اخیر ایران راکه‌در سایه توجهات مخصوص وارشاد رهبر عالیقدرملت‌ایران بدست آمده به‌پیشگاه همایونی وعموم ملت شریف ایران تبریك وتهنیت‌عرض نموده ودوام ذات مبارك اعلیحضرت همایون شاهنشاهی را برای ادامه رهبری‌ملت ایران وبدست آوردن پیروزی های بعدی آرزو نمایند .

۴ـ خاطرات فرانسیس پاورز خلبان جاسوس «یو ـ ۲»

یو ـ ۲ در دام شکاریهای شوروی

وقتی‌که‌عملیات «آورفلایت» از سرگرفته شد ازافسر اطلاعاتی پرسیدم :

ـ اگر پیش آمدی روی داد و یا هواپیما خراب شد باید در اتحاد جماهیر شوروی فرود بیائیم . شوروی کشور پهناوری است وباید مدت زیادی راه‌بپیمود تا بمرز رسید . در این صورت میتوانیم در آنجا با کسانی که مورد اعتمادباشند تماس‌بگیریم. میتوانید نام‌و نشانی آنها رادر اختیار ما بگذارید .

افسر اطلاعاتی پاسخ داد :

ـ نه ، غیر ممکن است .

این پاسخ چیزی‌که‌من انتظار داشتم نبود ولی در هر حال منطقی بنظر میرسید زیرا اگر ما جاسوسانی در شوروی داشتیم و نام آنها را در اختیار ما میگذاشتند وضع‌شان بی‌گمان بخطر می‌افتاد. معذالك من‌باز اصرار کردم و گفتم :

ـ بسیارخوب،فرض‌کنیم‌حادثه ناگواری روی دهدو یك‌هواپیما در آنجا برمین بنشیند . در این صورت چنان باید چه داستانی جعل شدو تا کجاپیش برود ؟

پاسخ افسر اطلاعاتی کاملا صریح و روشن بود :

ـ شمامیتوانید حقیقت ماجرا رابه آنها بگوئیدزیرا بهترتیب که باشد شما رابحرف خواهند آورد .

درماه آوریل ۱۹۶۰ بود که‌به ما اطلاع رسید ماه بعد یك کنفرانس عالی‌درپاریس تشکیل خواهد شد .

ما مدتی دراین‌باره‌مانند سایر مسائل روز بحث کردیم ولی نسبت بنتیجه مذاکرات خوش‌بین‌نبودیم‌و بنظرمان میرسیدکه برای مسئله برلن راه حلی پیدا نخواهد شد .از گزارشهائی‌که در روزنامه‌ها میخواندیم تصور میکردیم‌که خرشچف میخواهد محیط را بیش از پیش مسموم کند .

اما این مسئله برای ما حائز اهمیت زیادی نبود . پیروزی سناتور جان کندی‌درانتخابات مقدماتی ایالت ویسکانسین بر ـ هوبرت همفری بیشتر مورد توجه ما بود. درهرحال پرواز های اکتشافی بر فراز اتحاد جماهیر شوروی در آنروزها بیش از پیش توسعه مییافت .

بنظرمیرسید سرویس‌اطلاعاتی ما پیش بینی میکرد که شوروی بزودی مسئله سیستم هدایت موشکها را حل خواهد کرد و از این رو میخواست تا وقت باقی است حد اکثر اطلاعات‌را بدست آورد .

۶۱۰۰ کیلومتر

نخستین پروازماه‌آوریل، روز نهم همان ماه انجام شد و بدون کوچکترین حادثه‌ای پایان یافت و بنابراین دلیلی نداشت تصورکنم ماموریت من‌که قرار بود در اواخرهمان ماه انجام شود با مشکلاتی روبرو شود. در این پروازقرار بود ۶۱۰۰ کیلومترکه‌چهارهزارو هفتصد کیلومترآن برفراز خاك شوروی‌بود پرواز کنم. اگرصبح زود پرواز میکردم نزدیکیهای غروب به پایگاه باز می گشتم . معذالك کمی‌بیش از پروازهای قبلی دلواپس بودیم زیرا این ماموریت‌با پروازهای سابق‌فرق داشت. من میبایستی از پیشاور «پاکستان» پرواز کنم‌ودر «بودو» ـ نروژ ـ پائین بیایم . این نخستین باربود که میخواستیم از اینسو تا آنسوی خاك شوروی پرواز نمائیم .

وقتی که لباس هوانوردی میپوشیدم بیاد ساك مسافرتم افتادم‌که لباسهای زیر خود را در آن گذاشته بودم و خواستم که آنرا بمن بدهند .

سرهنگ «شلتون» افسر اطلاعاتی پرسید :

ـ «دولار» را هم میخواهید؟ تا آنوقت من این دولار خود ـ کشی را تحویل نگرفته بودم ولی این پروازبا پروازهای‌قبلی فرق داشت و این بار به هوا ـ پیمایم اطمینان کامل نداشتم .

سوزن آغشته بزهر

قبلا ازافسراطلاعاتی پرسیده بودم که آیا میتوانم از این «سوزن» آغشته بزهر بعنوان اسلحه استفاده کنم ؟ او در پاسخ گفته بود :

ـ چراکه نتوانید؟ کوچکترین خراشی با این سوزن مرگ فوری رابدنبال خواهد داشت. این یك سلاح کاملا قاطع و موثر است . . .

با اطلاعاتی‌که ازاین «دولار» خودکشی داشتم در پاسخ سرهنك شلتون گفتم :

ـ بسیار خوب ، دولار را هم همراه میبرم .

سرهنك بیدرنك دولار نقره‌ای را در اختیارم گذاشت و من آن رادرجیب داخلی لباس پروازم گذاشتم .

پس از یکساعت و نیم پرواز نخستین روزنه هائی را که از ابرها تشکیل شده دیدم . در این هنگام من برفراز دریای اورال اندکی در سمت راست مسیر پیش بینی شده پرواز میکردم وقتی‌که‌سرگرم تصحیح مسیر بودم یك هواپیمای یك موتوره جت را که خیلی‌پائین تر از «یو ـ ۲» با سرعت فوق صوت درجهت‌مخالف خط سیر من پرواز میکرد دیدم . آنقدر این هواپیما را با چشم تعقیب کردم‌تا انکه‌ازنظرم ناپدید شد. نیمساعت بعدخط باریك دیگری را که مشابه پرواز هواپیمابود دیدم ولی این بار هواپیما در همان مسیر «یو ۲» پروازمیکرد دیگر برایم تردیدی باقی‌نماندکه شورویها بارادار تعقیبم میکنند و موقعیت هواپیمای «یو ـ ۲» را به هواپیمای شکاری‌شوروی اطلاع میدهند . ولی هواپیمای شوروی‌خیلی پائین‌ترپروازمیکرد و خلبان آن در این ارتفاع نمیتوانست مرابببیند اگرشورویها نمی‌توانستند کاری جز تعقیب هواپیمای «یو ـ ۲» بوسیله‌رادار انجام دهند دلیلی برای‌نگرانی من وجود نداشت .

عجب این بود که من قبل از گذشتن‌ازمرز هوائی‌شوروی احساس میکردم که آنها از پرواز من آگاه هستندو ازخود میپرسیدم : آنها که میدانند من دربالای سرشان پرواز میکنم و کاری از دستشان ساخته نیست چه احساسی میکنند ؟

تصور احساسات آنها دراین مورد دشوار نبود . از چهار سال قبل هواپیماهای «یو ـ ۲» برفراز شوروی پرواز میکردند و دراغلب موارد دولت شوروی از این ماجرا آگاه بود ولی حتی نمیتوانست اعتراض کند زیرا دراینصورت اعتراف‌میکرد که نمیتواند از این پروازهای اکتشافی جلوگیری کند .

وقتی که به پنجاه شصت‌کیلو متری جنوب شرقی «اسوراو ـ لوفسك» رسیدم با یك ویراژ ۹۰ درجه بچپ خط سیرجدیدی در پیش گرفتم تا بحاشیه‌شهر برسم .

در این هنگام با یك فرودگاه جدید که در نقشه‌ها اثری از آن نبود برخوردکردم وبلافاصله محل آن را یادداشت کردم . خط سیر هواپیما درست از بالای این فرودگاه میگذشت . پس از«ویراژ» میبایستی ساعت، ارتفاع سرعت‌و سایر مشخصات فنی را یادداشت کنم هنگامی که مشغول یادداشت کردن بودم صدای انفجاری بگوشم خورد بلافاصله هواپیما بجلو جهش کرد در همان موقع‌نور نارنجی رنگ خیره کننده‌ای آسمان را روشن کرد .

این بار دیگر شانس با ما یاری نکرد . من که بر اثر این شوك روی صندلیم میکوبشده بودم آهسته با خود گفتم :

ـ خدایا ، این بار دیگر کار تمام است .

بنظرم رسید که روشنائی نارنجی رنگ چند دقیقه دوام داشت ولی در حقیقت چند ثانیه بیشتر طول نکشیده‌بود وبخودم گفتم که بدون شك این انفجار درخارج هواپیما صورت گرفته است . بدون اراده اهرم گاز رابا دست چپ گرفتم و درحالی که‌با دست راست فرمان هواپیما را گرفته بودم‌به بررسی‌دستگاه ها پرداختم . همه چیز عادی بود وموتور هواپیما بخوبی‌کار میکرد .

ناتمام

آقای دبیر

آقای دبیر عنوان برنامه جدیدی است که توسط هوشنگ بروشکی برای تلویزیون ملی ایران تهیه میشود .

در این برنامه مسائل مختلف اجتماعی و انسانی مورد بررسی قرار میگیرد و آقای دبیر نمونه‌ای است از یک دبیر وظیفه شناس ، اجتماعی و امروزی و او علاوه بر آنکه مرد بسیار مجربی است نظربه وظیفه مهمی‌که‌بعهده‌دارد در زندگی خصوصی دانش آموزان نیز بماندیک مربی دلسوز اثرمیگذارد ودر غم و شادی آنها شریک میشود و با تجاربی که‌آموخته مشکل دانش آموزان را از راهی منطقی و اصولی حل میکند.

آقای دبیر قهرمان داستان مردی است متاهل که صاحب یک پسر و یک دختر است و در یک آپارتمان چهار اطاقه کرایه‌ای زندگی میکند او دبیر ادبیات و علوم اجتماعی است و در سه دبیرستان دخترانه . پسرانه و مختلط تدریس میکند و خانم او نیز دبیر فنی یکی از دبیرستانهای دخترانه است .

نقش آقای دبیر را مرتضی‌تجدد بازی می‌کند و مهرزاد ستاره برجسته تاتر نیز نقش مقابل او را بازی میکند .

مجموعه پی‌درپی آقای دبیر بزودی در تلویزیون ضبطو وپخش خواهد شد .

کارگردان این برنامه مصطفی گل‌آور است .

بدون شرح

انتشارات فرانکلین کتابی از آقای کامبیز درم بخش‌چاپ میکند .

این کتاب «بدون شرح» نام دارد و مجموعه‌ای از آثار تازه درمبخش را در بر دارد . قرار بود فرانکلین مجموعه‌ای از آثار کارتونیستهای فرانسوی را به انتخاب اردشیرمحصص چاپ کند که خبرش بود اثرش نبود .

درانجمن فرهنگی ایتالیا

انجمن فرهنگی ایتالیا دو فیلم ازج ـدسپنیز کارگردان ایتالیائی به نمایش میگذارد . «فیلم برنج تلخ» (محصول ۱۹۴۸) در روزهای ۱۲ و ۱۳ اسفند و «خون زیر درختهای زیتون» (محصول ۱۹۵۰) روز ۱۸ و ۱۹ اسفند نمایش‌داده خواهدشد.

آرش کمانگیر

محمد هژبرابراهیمی فارغ‌التحصیل رشته مجسمه سازی دانشکده هنرهای زیباست .

حجاری را پیش استاد صنعتی آموخته و مدتها پیش محمد تقی مشگین قلم ، به نقاشی پرداخته است کارهایش بیشتر در زمینه هنرهای رئالیستی است و این مجسمه ساز آثاری در زمینه چوب و سرامیک دارد که در کار ترتیب‌دادن نمایشگاهی از آنهاست .

در اینجا اثری از او را بنام آرش کمانگیر می‌بینید .

یك کتاب جالب درباره نفت

بازارهای بزرگ جهانی نفت وتوزیع جغرافیائی آن عنوان مجموعه جالب و فشرده‌ایست که اخیرا بهمت آقای دکتررحیم هویدا استاد دانشگاه تبریز انتشار یافته است . در این نشریه ۸۷ صفحه‌ای در باره نفت‌از لحاظجغرافیای‌اقتصادی، بازارهای بزرگ جهانی نفت، گروههای نفتی و مشارکت و وابستگی گروههای نفتی و توزیع جغرافیائی ، تولیدسیستم های بزرگ تجارتی به تفصیل سخن رفته است .

این مجموعه‌که‌جزء نشریات دانشکده ادبیات و علوم انسانی تبریز است برای هر خواننده بدون اطلاع از مسائل نفتی ، خطوط اصلی‌بازارهای جهانی نفت را ترسیم میکند .

دنیای ورزش روزهای شنبه منتشر میشود

تایل پارنکس
کف پوش پلاستیکی باهمکاری
و نظارت فنی کشورهای آلمان و هلند
نشکن ، بدون بو و عایق رطوبت
پارنکس احتیاج به واکس ندارد و تغییر رنگ نمیدهد
پارنکس در اندازه های تایل ۳۳ × ۳۳ سانتیمتر و استریپ ۸ × ۷۵ سانتیمتر
پخش انحصاری شرکت مکالئوم ایران ـ خیابان شاه ساختمان آلومینیوم تلفن : ۶۰۰۳۵ ـ ۶۴۲۲۶

سایر محصولات شرکت مکالئوم ایران : کف پوش یکپارچه مکالئوم با دقت مخصوص آلمانی . پخش کننده : کف پوش پلاستیکی تایل پارنکس با همکاری کشورهای آلمان غربی و هلند . نماینده انحصاری : کاغذ دیواری صد در صد قابل شستشو از بهترین محصولات کارخانجات معروف جهان. پوشش مخملی ولوتکس تهیه شده از بهترین الیاف نایلن در ۴۰ رنگ مختلف و جالب. عالیترین محصولات شیمیائی ساختمان (عایق کننده و سخت کننده)
MEKALEUM CO. مکالئوم

راه آهن دولتی ایران
دروازه‌های اروپا و آسیا را بهم متصل کرده است

احداث راه آهن پس از کشف راههای آبی به راه ابریشم یکبار دیگر در سرزمین ایران رونق بخشید

در ایران چهارهزار کیلومتر شبکه راه آهن مورد بهره برداری ساخته شده است

چنانچه بتاریخ اقتصادی جهان نظر بیافکنیم در اولین بررسی متوجه خواهیم شد که قبل از شروع و استفاده از راههای دریائی بزرگترین راه ارتباطی مابین شرق و غرب یعنی آسیا واروپا راه ایران بوده کلیه کالاهای تجارتی انزمان بوسیله شاهراه ایران که بنام راه ابریشم مشهور بود حمل و نقل میشد پس از استفاده از راههای دریائی مخصوصا احداث کانال سوئز کمتر ازاین شاهراه استفاده میگردد.

رقابت

پس ازاختراع راه آهن شرکتهای حمل و نقل برای تبادل کالا بین شرق و غرب متوجه راه ایران شدند واولین امتیازی که برای ساختن راه آهن صادر شد در سال ۱۸۷۲ میلادی به کمپانی انگلیسی بنام زولیاس بود اما سالیان متمادی بواسطه رقابت اقتصادی مابین دولتهای روس و انگلیس وضعف دولتهای وقت این اقدام مفید عملی نشد و هربار که کمپانی خارجی امتیازی کسب میکرد بوسیله دولت متقابل امتیاز مزبور لغو میگردید.

گراور بهنگام تشریف فرمائی شاهنشاه آریامهر به ایستگاه مشهد برداشته شده و در آنروز راه آهن خراسان گشایش یافت.

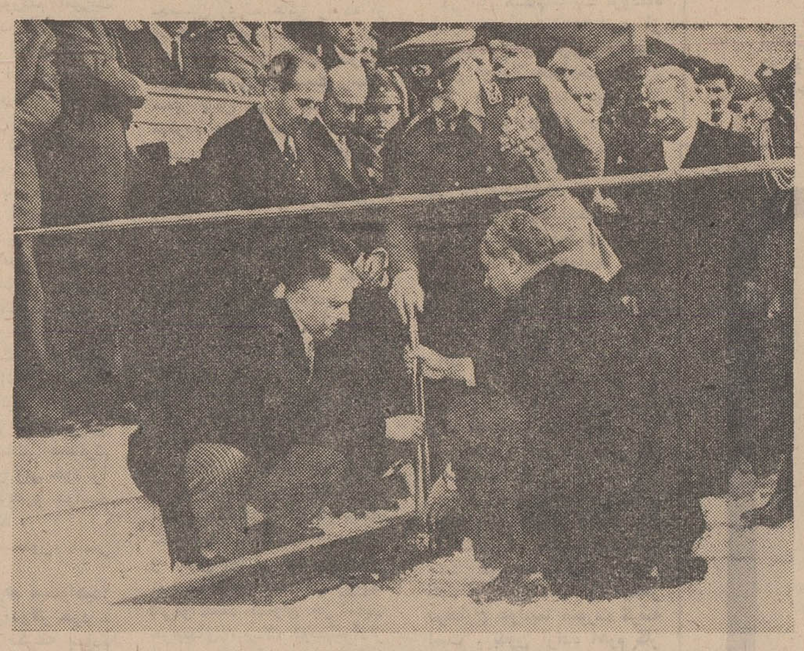

این گراور ازمراسم گشایش راه آهن آذربایجان درشهر تبریز برداشته شده و شاهنشاه آریامهر آخرین پیچ اتصال راه آهن محکم میفرمایند

نمائی ازپل ورسك بزرگترین و مرتفع‌ترین پل ایران
گراور هنگام حرکت قطار از روی پل برداشته شده است.

آمل تهران

در سال ۱۸۸۲ حاج امین الضرب امتیاز ساختن راه آهن آمل ـ تهران را بدست اوردوپس از ساختن در حدود چهل کیلومتر از خط مزبور بواسطه نداشتن مامور فنی وترک خدمت مامورین خارجی براثر اخلال دولتهای همجوار راه آهن مزبور تعطیل گردید و بصاحب امتیازان زیان قابل توجهی وارد آمد.

تهران بغداد و جلفا

در سال ۱۸۹۸ بدولت آلمان امتیازی داده شد که برای ساختن راه آهن بین تهران و بغداد اقدام کند این امتیاز نیز بعلت دخالت دولت روسیه تزاری لغو گردید ولی درسال ۱۹۱۳ دولت قرار داد احداث راه آهن جلفا ـ تبریز را با دولت روسیه امضاء نمود واین راه آهن پس از دوسال آماده بهره برداری گردیداما این راه نیز بواسطه جنگ اول جهانی خسارات جبران ناپذیری دید و بحال نیمه تعطیل درآمد دولت شوروی طبق قرار داد سال ۱۹۲۱ وپردیکل آن راه آهن مزبور را رسما بایران واگذار نمود لازم به تذکر است که این راه آهن در جنگ جهانی دوم مجددا مورد استفاده قرار گرفت.

با مطالعه تاریخچه مختصر از احداث راه آهن در ایران ملاحظه میفرمایند مادامیکه ـ دخالت خارجیان در ایران بود فکر احداث راه آهن که ارزوی قلبی مردم روشن فکر آنروز بود عملی نگردید.

فکر احداث راه آهن

پس از کودتای سوم حوت ۱۲۹۹ وجلوس اعلیحضرت رضا شاه کبیر براریکه سلطنت ایران و کوتاه کردن دست اجانب از این مرزوبوم و باراده خلل ناپذیر آن راد مرد بزرگ همگام با اصلاحات سایر شئونات مملکت با تصویب انحصار قند و شکر و چای و قانون احداث راه آهن در سال ۱۳۰۴ این ارزوی دیرینه ملت کهنسال بدست توانای رضاشاه کبیر بثمر رسید.

با عوارض

بدون تحمیل بربودجه کشور از عوارض ناچیزی که به قند و شکر وچای باتصویب مجلس وضع گردید روز ۲۳ مهر ماه ۱۳۰۶ ساختمان ایستگاه راه آهن تهران بازدن اولین کلنگ بدست توانای اعلیحضرت رضا شاه کبیر در تهران و در همان روز طی مراسمی در اهواز و بندرگز ساختمان راه آهن شروع و پس از یازده سال در شهریور ۱۳۱۷ احداث خط سراسری فقط باراده آن شاهنشاه توانا باتمام رسید و در روز مزبوردر ایستگاه فوزیه فعلی آن رادمرد بزرگ پس از محکم نمودن آخرین پیچ و مهره خط راه آهن سراسری ضمن صدور اجازه بهره برداری خطاب بکارمندان راه آهن چنین فرمودند.

این بنگاه بازحمت و خرج زیادی ایجاد شده بشما میسپاریم این امانت بزرگ ملی استکه بدست شما سپرده میشود و باید دانست که نگاهداری این راه کمتر از ساختن آن اهمیت ندارد.

سرمایه ملی

ساختمان راه آهن سراسری ایران همانطوریکه باطلاع رسید روز ۲۳ مهرماه ۱۳۰۶ باسرمایه ملی آغاز شد و در تاریخ چهارم شهریور ۱۳۱۷ خطوط شمال و جنوب که مجموعا بطول ۱۲۷۷ کیلومتر درایستگاه فوزیه بهم پیوست و سپس در سال ۱۳۱۸ بهره برداری از خط گرمسار ـ شاهرود ـ تهران ـ میانه آغاز گردید.

خطوط

از آن پس درسال ۱۳۲۱ در زمان اقامت نیروهای متفقین در ایران خط اهواز ـ خرمشهر حسینیه تنومه جمعا بطول ۱۹۶ کیلومتر ساخته شد و خط حسینیه و تنومه چون از نظر حمل و نقل غیر قابل استفاده بود پس از پایان جنگ برچیده شد. در سال ۱۳۲۷ خط قم و کاشان ودر سالهای ۱۳۳۶ و ۱۳۳۷ و خطوط شاهرود مشهد و میانه ـ تبریز مجموعا بطول ۹۰۰ کیلومتر بدست مهندسان و تکنیسین ها و کارگران ایرانی از اعتبارات سازمان برنامه ایجاد ومورد بهره‌برداری قرار گرفت و همچنین عرض راه آهن جلفا و تبریز شرفخانه نرمال گردید وقطارهای راه آهن توانستند مستقیما از تهران به جلفا وبالعکس ترددنمایند.

در سال ۱۳۳۹ راه آهن شمال از بندر شاه تا گرگان بطول ۳۶ کیلو متر ادامه یافت طول خطوطی که بدست راه آهن دولتی ایران بهره‌برداری میشود به ۳۹۰۰ کیلومتر بالغ گردید.

حمل و نقل

راه آهن سراسری ایران طی سالهای جنگ در حمل مهمات و کالاهای جنگی به شوروی نقش بسیار موثری ایفا کرد و بخاطر کمکهای شایسته اش درراه پیروزی و صلح جهانی (پل پیروزی) نام گرفت وبفرمان شاهنشاه آریامهر به دریافت نشان لیاقت مفتخر گردید.

فرسودگی

در عین حال فعالیت غیر عادی و خارج از ظرفیت حمل و نقل در سالهای همکاری با متفقین باعث فرسودگی خطوط وضایعات مهمی گردیده بود مسئله ترمیم این ضایعات ازیک طرف واستفاده از آخرین پیشرفتهای صنعت وفن در راه آهن ازسوی دیگر موجب شد راه آهن دولتی توجه به ترمیم و تعویض خطوط تهران ـ اهواز و نصب علائم برقی و جوش درزریلها در طول خط بنماید. اجرای این ترمیم و توسعه تا سال ۱۳۳۳ به سبب بی ثباتی اوضاع سیاسی و اقتصادی کشور به تعویق افتاد لیکن از این سال یک دوره فعالیت ساختمانی و تحول فنی و رونق وشکفتگی بهره برداری در راه آهن آغاز گردید. دراین دوره حدود به ر۸۰۰ کیلومتر خطوط بهره‌برداری (گرمسار ـ مشهد افزایش یافت و استان زرخیز خراسان و آذربایجان از طریق راه آهن بامرکزکشور مرتبط شدند ومیزان حمل بار به حد اکثر وزمان همکاری متفقین نزدیک شد. قدرت حمل و نقل و مسافر بری فوق العاده تقویت گردید. کیفیت ساختمانی خطوط نیروی کشش وسائط نقلیه نیروی تولید برق وآب ووسایل مخابراتی و اسلوب بهره برداری ـ تغییرات مسکونی و درآمد راه آهن بمیزان قابل توجهی بهبود و افزایش یافت در سالهای اخیر با استفاده از آخرین ترقیات صنعت در راه مدرنیزه کردن راه آهن گامهای بلندی برداشته شد و کلیه خط تهران ـ اهواز بطول ۸۱۵ کیلومتر و خطوط فرعی ایستگاه هاباریل وتراورس آهنی سنگین تراورس بتونی با ماشینها و وسایل مدرن میکانیزه و بدون ایجاد وقفه در امر بهره برداری تعویض و نوسازی شد.

اقدامات فنی

درزهای ریل بطریق الومیوبومی جوش داده شد و باینوسیله با تخفیف ضربه وتکان حین حرکت سیرقطارها اسانتر گردید. خطوط مانوری در ایستگاههای تشکیلاتی بهم توسعه یافت کارخانه‌های اشباع تراورس و تراورس بتونی ایجاد و قسمت عمده تراورسهای مورد نیاز راه آهن از این کارخانه استحصال گردید. برای ماشینی کردن تعمیر و نگاهداری خطوط و تعویض ریل از تجهیزات و ماشینهای جدید استفاده شد عملیات کنترل معایب با استفاده از درزین کنترل خطوط و دستگاههای جدید با دقت و سرعت بیشتری بنحو مطلوب انجام گردید.

نیروی کشش راه آهن که تا سال ۱۳۳۰ بخاری بود باسرعت بی سابقه‌ای دیزلی شد و با این اقدام قدرت حمل و نقل بمیزان محسوسی افزایش وهزینه سوخت و پرسنل کاهش فراوان یافت.

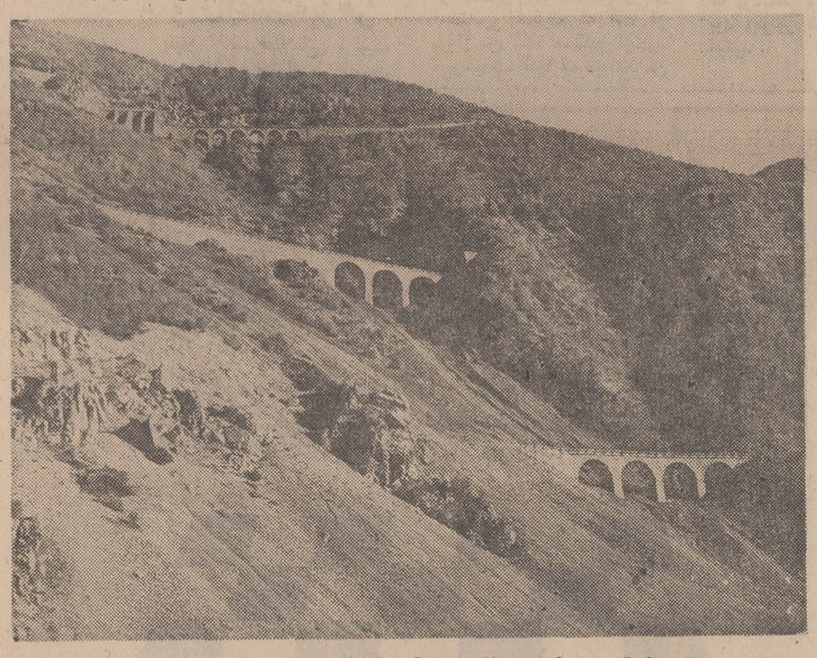

منظره زیبائی از قسمت کوهستانی راه آهن شمال که شاهکار صنایع معماری است.

علائم

دستگاههای علائم الکتریکی و مغناطیسی در خطوط جنوب نصب وبااستفاده ازسیستم خودکار هدایت قطارها سرعت واطمینان سیرو حرکت آنها افزایش یافت شبکه مخابراتی بادایر شدن ارتباط کاربروتله تایپ بین تهران وشهرستانهای خراسان ـ اهواز ـ آذربایجان ـ شمال گسترش پیدا کرد. در کلیه ایستگاههای طول خطوط راه آهن سراسری موتورهای برق نصب برق شبانه روز دایرگردید و نسبت به سالهای ۱۳۳۱ نیروی تولید برق سه برابر و میزان استفاده از چاههای عمیق شش برابر شد کادر فنی راه آهن و تکمیل معلومات و تجارب تخصصی کارکنان راه آهن از طریق آموزش فنی و حرفه‌ای تامین گردید هنرستان راه آهن که در سال ۱۳۱۸ تاسیس گردید. در این زمینه نقش اساسی را ایفا نموده است. تاکنون هزاران کمک مهندس ـ تکنسین ـ کارگر فنی ـ کارمند متخصص دررشته های مختلف خط ـ جریه بهره برداری ـ برق ـ ارتباطات وعلائم حسابداری ـ انبادار ـ چاپخانه ـ بایگان دوره‌های تخصصی این هنرستان را طی کرده‌اند. در این کلاسها از وسائل سمعی و بصری برای تعلیم مواد برنامه استفاده میشود.

تدارکات

بر اثر تدارکات فنی همه جانبه و توسعه شبکه راه آهن و بهبود اسلوب بهره برداری در آمد راه

بقیه در صفحه ۱۵

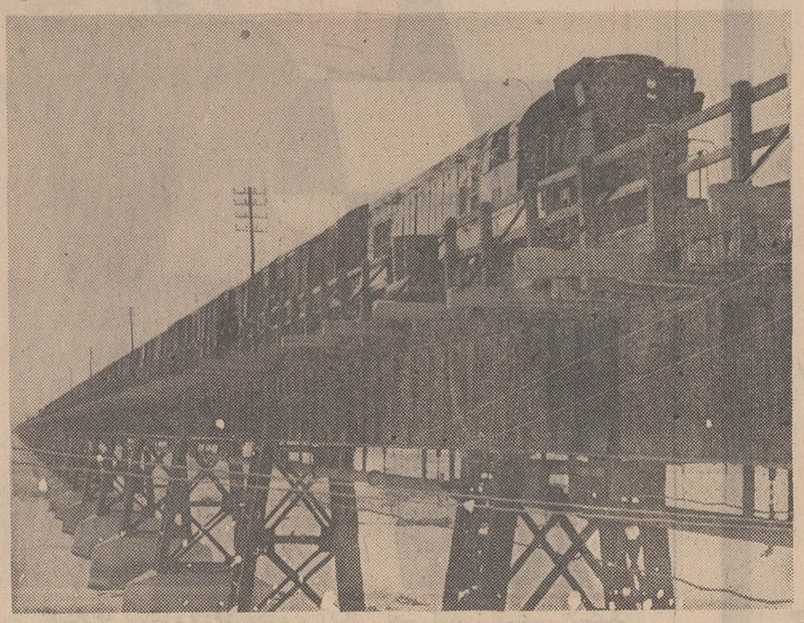

یك پل عظیم ازپلهای متعدد راه آهن ایران که درجنوب وروی رود کارون ساخته شده است

نمائی ازپل قطور و بزرگترین پل خاور میانه. این پل برروی دره قطور ساخته شده

احداث پل جدیدی بر رودخانه دز

شهر دزفول، مسجدسلیمان و آغاجاری را به شاهراه تهران ـ اندیمشک مرتبط میسازد

این پل با ۳۹۵ مترطول و ۱۰ مترعرض عبورومرور وسایط نقلیه سنگین را بنقاط مزبور ممکن میسازد

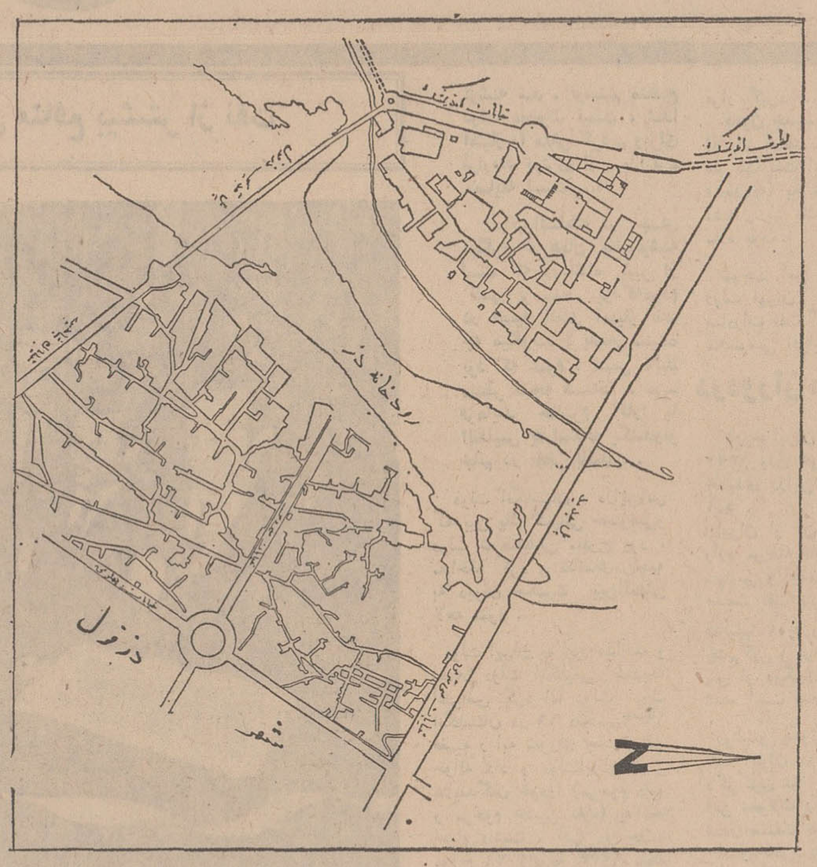

شکنیست تغییراتی که اصلاحات ارضی درکشور بوجود آورد و نتایج حاصله از این تغییرات شکل اقتصاد روستائی را از «صورت بسته» به صورت باز و توسعه یافته مبدل ساخت و بازار های مبادلاتی دهرابه بازار های پرجنب وجوش و فعال تر «شهری ـ روستائی» دگرگون ساخت. بدین ترتیب همراه بااین تغییر دیگر وسایل ارتباطی گذشته نمی‌توانست تکافوی نیازمندی های جدید مبادلاتی رابدهدو اقتصاد جدید بیش از آنچه میتوان تصور نمود باین وسایل ارتباطی تازه نیاز داشت.

شاهراه اندیمشك

یکی از شاهراه های بزرگی که شمال و جنوب ایران را به یکدیگر مرتبط میسازد شاهراه تهران ـ اندیمشک است که بخصوص ازجهت اتصال نقاط مرکزی و شمالی ایران به کرانه های خلیج فارس و دسترسی به بازار های صادراتی جنوب کشور حائز اهمیت بسیار فوق‌العاده‌ایست.

این پل کوچک و تقریبا غیر قابل استفاده که در سالهای دور گذشته احداث شده است تنها میتوانست مورد استفاده خودروهای کوچکیا باصطلاح اتومبیل های سواری قرارگیرد و حال آنکه نیاز شهر به تردد کامیونهای سنگین حمل و نقل استکه پل قدیمی جوابگوی آن نمیتوانست باشد.

با توجه به این موضوع که تنها وسیله ارتباطی شهردزفول با شاهراه تهران ـ اندیمشک راهمین پل کوچک و غیر عملی از جهت عبوروسایل نقلیه سنگین تشکیل میدادمیتوان باین واقعیت تلخ پی برد که تا چه حد دست زارع و کشاورزدزفولی ازرسیدن ببازار های داخلی کوتاه بود و نتیجتاتاچه حداقتصاد دزفول از این عدم وسیله در زیان و ضرر.

پل جدید

بهرحال همراه با توجهات روزافزونی که باین قبیل شهر های جنوبی کشور در سالهای اخیر شده است، تصمیم گرفته شد، پل جدیدی نیز براین قسمت ازرودخانه دز احداث گردد، که ازهر جهت بتواند با احتیاجات فعلی کشاورزی جدید و درحال توسعه متناسب باشد.

بدنبال این تصمیم وزارت راه احداث پل جدیدی را دراین مکان به مهندسین مشاور «هگزا» واگذار نمود و مهندسین مشاور مزبور نیز کار ساختمان را به شرکت ساختمانی اکباتان سپرد.

شرکت ساختمانی اکباتان که مثل سایر موسسات بزرگ ساختمانی درایران توانسته‌اند نقش فعالهخودرا در امرفعالیت های عمرانی به ثبوت برسانند از تاریخ ۲۶ اردیبهشت ماه سال جاری کار ساختمان پل را آغاز کرد.

اطلاعاتی از پل

پل جدید که بر رویهم دارای ۳۹۵ متر طول و ده متر عرض میباشدبا توجه به نتایجی که از مطالعات دورنگری در اقتصاد این منطقه بدست آمده است طوری ساخته شده است که بخوبی بتواند دو ردیف عبور و مرور کامیونهای سنگین را متحمل شده، کوچکترین وقفه‌ای در ارتباط دائم شهر وشاهراه اندیمشک ـ تهران بوجودنیاورد.

پل مزبور با هفت دهانه ۶۵ متری برپایه هائی بارتفاع تقریبا ۲۱ متر بنا شده است.

بر طبق محاسبات بعمل آمده جمع مقدار کار از نظر هزینه ساختمان پل مبلغ ۱۳۷،۳۰۷،۹۶۵ ریال برآورد شده است.

بطوریکه یکی از مهندسین مشاور هگزا، مهندس مشاور این کار اظهار میداشت تاکنون بیش از پنجاه در صد از کار باتمام رسیده. بطور یقین بقیه نیز در ۸ ماه آینده با توجه به مناسب بودن فصل تابستان ـ از مدت اتمام کار پانزده ماه متعین شد، است که بعبارت دیگر میتوان گفت با توجه به سرعت وقدرتی که مهندسین مشاور هگزا در انجام عملیات ساختمانی بعمل می‌آورند میتوان تقریبا اطمینان داشت که در مهرماه سال آینده کامیونهای حمل ونقل از دزفول به سراسر نقاط کشور واز آنجاها به شهر دزفول در تردد و عبور ومرور خواهند بود.

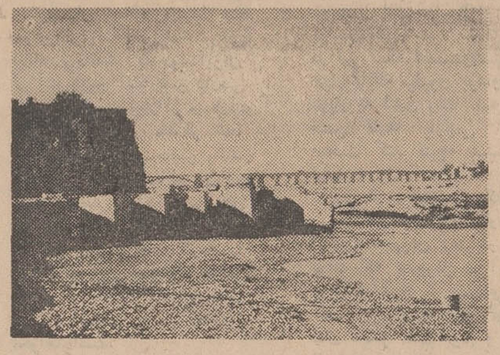

نمای آسیابها وپل قدیمی دزفول

نظر سهولت کارهای ساختمانی ـ انجام خواهد یافت.

با اتمام کار ساختمانی پل مزبور و بهره‌برداری از آن علاوه براینکه شهر دزفول به شاهراه اندیمشک تهران مرتبط میشود، شهرهای دیگری چون آغاجاری ـ مسجد سلیمان و نقاط نزدیک به آنها به این شاهراه مواصلاتی کشوراتصال خواهند یافت.

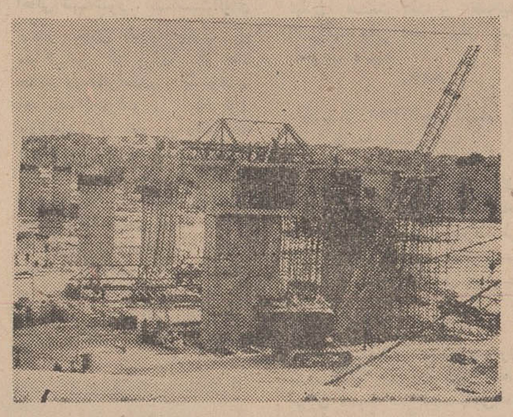

نصب شاریو روی سرستون شماره ۶ پل دزفول

این جاده اسفالته بزرگ و درجه یک که اکنون چندسال است مورداستفاده وبهره‌برداری میباشد اهمیت دیگری نیز در بطن خود داشت که آن ارتباط شهر های نزدیک به شاهراه بود، چه با اندک کوشش و مختصر فعالیتی بخوبی این امکان فراهم میشد که مثلا شهر های جنوبی که سالیان سال بود بعلت همین عدم ارتباط و عوامل جوی دیگر در بوته فراموشی ونسیان قرار داشتند، حیات وزندگی جدید و فعالتری یافته عرضه وتقاضای خود را از سطح بازار های محلی به بازار های ملی و بالاتر از آن بازار های نسبتا بین المللی ارتقاء دهند.

رودخانه دز

شهر دزفول را بایداز جمله شهر هائی دانست که طی سالیان پیشرفت و توسعه فعالیت های جدید متاسفانه آنطور که باید و شاید نتوانسته بود به عوامل تازه دسترسی یابد چه تنها وسیله ارتباطی شهر را ـ از جهت ارتباطات حمل و نقل در حد فعالیت های اقتصادی ـ پل قدیمی کوچکی تشکیل میدادکه برروی رودخانه دزواقع درغرب این شهر قرار داشت.

درمجلس سنا از رهبری شاهنشاه در مذاکرات نفت تجلیل شد

سناتور رضابوشهری

سناتور رضا بوشهری در جلسه علنی اخیر مجلس سنا از موفقیت اوپك تحت رهبری های شاهنشاه آریامهر صحبت کرد واین موفقیت را ستود.

سناتور بوشهری دراین جلسه گفت: دراین مدت که از امضای موافقتنامه اوپك باکمپانی های نفتی میگذرد به گزارشات جراید و رادیوئی و تلویزیونی داخله و خارجه به دقت گوش داده‌ام و اغلب اشك شوق در دیدگانم حلقه زده است. انسان حساس در دوحال اشك در چشمانش پدید میاید یکی در موقع سوك و اندوه و یکی در موارد شوق و خوشحالی. خدا را شاکرم که اشکهای من اشك شوق و غرور بوده است. وقتی میشنیدم که در تمام جهان از شرق و غرب از ممالك مختلف چه آنهائی که همیشه با ما دوست بوده و هستندوچه آنهائی که برای نفع وسود آنی خودشان با درخواست های حقه وتقاضا های منطقی ممالك نفت خیز پنهانی وزیر پرده متوسل به دسیسه و نیرنك میشدند و قصدشان ارعاب و نومید کردن و ایجاد تفرقه بین اعضای اوپك بود حال که دریافته‌اند که بالاخره سیاست مدبرانه شاهنشاه آریامهر رهبر خردمند ایران و الحاق و پیوستگی اعضای اوپك و پشتیبانی بی دریغ ملت ایران و سایر ملل ممالك نفت خیز مقاصد سودجویانه و استعمار طلبانه آنها رانقش بر اب نموده همگی یك جا و یکصدا سر تکریم فرود آورده‌اند. از سیاست قاطع و حق جویانه و منصفانه شاهنشاه آریامهر تعریف و تمجید میکنند و از این که مشکلی به این بزرگی بدون برخورد و تصادم حاد که بنفع هیچیك از ممالك دنیاتمام نمیشد به سادگی و آرامش خاتمه یافته از تمجید وتحسین رویه خردمندانه شاهنشاه آریامهر فروگذاری نمی کنند.

حقیقتا ملت ایران باید به خود ببالد که در زیر سایه چنین شاهنشاه عظیم الشان ودور اندیش که میتوان گفت در دوره دو هزارو پانصد ساله شاهنشاهی ایران کم نظیربوده روزگار بسر میبرند و باید به همدیگر تبریك بگویند وخدای متعال را شاکر باشند.

سناتور بوشهری سپس اندیشه ها و افکاربلند شاهنشاه رادر زمینه تاسیس کارخانه برق اتمی و صدور فرآورده و مشتقات نفتی و فروش مستقیم نفت بدون واسطه دلالهای سود جو بین ممالك صاحب نفت ستود و گفت:

رهبر خردمند ما تا به حال هرچه اراده فرموده‌اند دیر یا زود جامه عمل بخود پوشیده و انجام یافته است. مانند منشور انقلاب سفید، پیکار با بی ـ سوادی و لژیون خدمتگزاران بشر که مورد قبول و تحسین مردم جهان و سازمان های بین المللی قرار گرفته است.

مطلب جالب دیگر آن که در موافقتنامه، اوپك دونکته یا دو اصل گنجانده شده که به دو اصل شاهنشاه آریامهر نامگذاری شده که البته آقایان در جراید خوانده‌اند و تکرار آن لزومی ندارد.

در خاتمه وظیفه خودمان می دانیم که از جدیت و کوشش های خستگی ناپذیر جناب آقای آموزگار در پیشبرد نظریات و دستورات ملوکانه تمجید و قدردانی نمائیم.

راه آهن دولتی ایران

بقیه از صفحه ۱۴

آهن نسبت به سالهای ۱۳۳۱ و ۱۳۳۲ دو برابر شد و تعداد قطارهای مسافری که مرتبا از تهران بمقاصد خرمشهرمشهد ـ تبریز ـ گرگان ـ اصفهان اعزام میشوند در حدود سه برابر افزایش یافته است.

واگن ها

سالنهای مجهزبه تهویه مطبوع در سازمان قطارهای مسافری از هرجهت اساسی و رضایت مسافرین را فراهم نموده‌اند. در در زمینه حمل بار انواع جدیدی از واگنهای مانند واگنهای کمر شکن برای حمل تیر آهن و محمولات مشابه آن واگنهای یخچال برای حمل ماهی ـ گوشت ـ تره‌بار ـ میوه و دیگر خواربار فاسد شدنی مورد استفاده قرار گرفته است.

مردان کار

چرخهای راه‌آهن دولتی ایران بدست ۳۰ هزار نفر کارکنان فنی و مالی واداری در گردش است عده کثیری از این کارکنان در شرایط بسیار سخت ونقاط دور از آبادی و ماسه‌خیز با فداکاری و علاقه پر مسئولیت ترین مشاغل را بر عهده دارند. از اینرو راه‌آهن دولتی ایران به بهبود شرایط کار وزندگی و تامین وسائل رفاه کارمندان و کارکران خود توجه خاصی دارد.

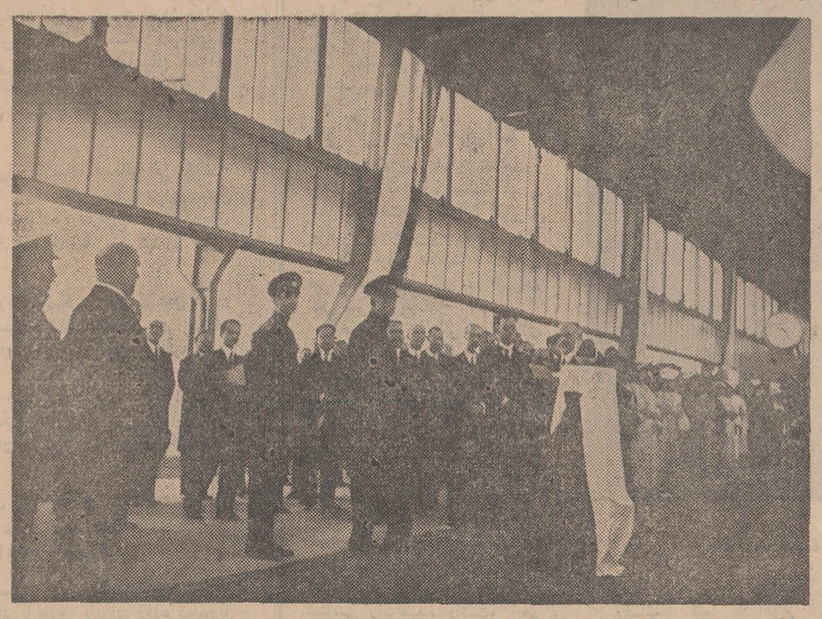

یك گراور تاریخی از مراسم روز اتصال راه آهن جنوب وشمال ایران که بدست اعلیحضرت رضاشاه کبیر تحقق یافت

منازل

در مراکز نواحی و کلیه ایستگاههای طول خطوط راه آهن برای ماموران که وضع خدمتی آنان مستلزم سکونت در جوار محل کارمنازل سازمانی ساخته شده درعین حال برای فرزندان کارکنان دبستان و دبیرستانهای متعددی تاسیس گردیده است و دستگاه بهداری و سازمان بهداشت راه آهن از جمله مجهزترین موسسات درمانی و بهداشتی کشور به شمار میرود.

ورزش راه‌آهن

در مراکز راه‌آهن باشگاههای ابرومندی باوسایل تفریحات سالم اسایشگاههای لازم برای مامورین دایر گردیده و برای کمک به معیشت کارکنان شرکتهای تعاونی مصرف در تمام طول خطوط راه تشکیل گردیده که در حدود امکانات مایحتاج کارکنان را تامین میکند.

توسعه

راه آهن دولتی ایران از آغاز تاسیس تاکنون مرتبا در حال توسعه و پیشرفت بوده ودور نمای امید بخشی در برابرخود دارد و در سالهای آتی باز هم گسترش بیشتری خواهد یافت. راه آهن با اتمام ساختمان خط شرفخانه ـ قطور از طریق ترکیه به شبکه راه آهنهای اروپائی خواهد پیوست و همچنین با اتمام خطوط اصفهان ـ یزد ـ کرمان واز کرمان به زاهدان و براه آهن زاهدان میرجاوه براه آهن پاکستان متصل خواهد شد واز این شبکه نیز موقعیت تاریخی ممتاز خود را بعنوان شاهراه ارتباطی شرق وغرب مجددا بدست خواهد آورد و برنامه توسعه خطوط در جهت کرمان ـ بندر عباس و مشهد و هرات تحت مطالعه میباشد کشور ما بر اثر انقلاب ششم بهمن در شاهراه ترقی و توسعه صنعتی باگامهای بلند به پیش میرود.

با اجرای برنامه‌های مهمی در شئون حیاتی ایران که دردستور قرارگرفته قیافه فرهنگی واقتصادی و اجتماعی آن دگرگون خواهد شد.

شکی نیست که این برنامه بدون توسعه و تقویت شبکه راه آهن جامه عمل نخواهدپوشید از این رومات ایران درسالهای آتی شاهد ترقیات و تحولات نوینی در راه آهن خواهدبود. کارکنان راه آهن بموقعیت حساس ووظایف خطیر ملی خویش آشنا هستند و خواهند کوشید که با بالابردن سطح معلومات و تجارب و مهارت فنی خود برای اجرای برنامه‌های انقلابی عظیمی که برهبری شاهنشاه ـ آریامهر طرح ریزی شده بیش از بیش آماده شوند وافتخارات تازه‌ای در راه خدمات به شاه و مردم کسب نمایند.

نوبت دوم

حوزه ۲۱ ناحیه ۱

آگهی برای اطلاع عموم دراجرای قانون نوسازی وعمران شهری

باطلاع کلیه مالکین و صاحبان اعیانی و عرصه وصاحبان حقوق قانونی مربوطه واقع در محدوده زیر از حوزه ۲۱ ناحیه ۱ شهرداری پایتخت

شمالا ـ جنوب خیابان دامپزشکی از جاده نظامی تا کوچه سیحون.

شرقا ـ غرب کوچه سیحون ازخیابان دامپزشکی تاکوچه ظفر (دوم که جنوبی وشرقی است) شمال وغرب کوچه ظفر از کوچه سیحون تاخیابان هاشمی (سوم که جنوبی است) شمال خیابان هاشمی از کوچه ظفر تاکوچه علیزاده (چهارم که شرقی است) غرب کوچه علیزاده از خیابان هاشمی تا کوچه نیکودقت (پنجم که جنوبی است) شمال کوچه نیکودقت از کوچه علیزاده تاکوچه صحرائی (ششم که شرقی است) غرب کوچه صحرائی از کوچه نیکودقت تا خیابان اشرف پهلوی.

جنوبا ـ شمال خیابان اشرف پهلوی از کوچه صحرائی تاجاده نظامی.

غربا ـ شرق جاده نظامی از خیابان اشرف پهلوی تا خیابان دامپزشکی.

میرساند که ممیزی منطقه مزبور پایان یافته است از کلیه مودیان محترم دعوت میشود با مراجعه به واحد سازمان ممیزی ودرآمد نوسازی ناحیه ۱ واقع در خیابان اسکندری شمالی نبش فرصت از نتیجه ممیزی املاك خود که در تابلو اعلانات الصاق گردیده است اطلاع حاصل فرمایند درصورتیکه مودیان به نتیجه ممیزی اعتراض قانونی داشته باشند میتوانند باتوجه به تبصره ۲ ماده ۸ قانون نوسازی و عمران شهری عوارض مورد قبول خود رابحساب (۱۵۰۰۰) که توسط بانك مرکزی ایران در تمام شعب بانك ملی ایران در تهران مفتوح گردیده است پرداخت ورسید آنرا بضمیمه نامه‌ای متضمن موارد اعتراض باذکر دلیل واستناد بمدارك که پیوست اعتراض نامه خواهند نمود حداکثر ظرف مدت چهار ماه بسازمان ممیزی ودرآمد نوسازی شهرداری پایتخت واقع درخیابان روزولت میدان ۲۵ شهریور خیابان نمونه کاشی ۷۷ تسلیم دارند، در صورتیکه عوارض ملك خودرا قبل از پایان مدت مقرر در قانون نوسازی وعمران شهری پرداخته‌اند ده درصد عوارض آنسال بعنوان جایزه بنفع آنان منظور و ازحساب کسر خواهد شد.

سازمان ممیزی و درآمدنوسازی
۱ـ۳ آ ـ ۷۵۷۶۴

نامنویسی برای دوره جدید:

کلاس شیرینی پزی

در دوره یك ماهه این کلاس که هفته‌ای یکروز تشکیل میشود طرز تهیه انواع شیرینی ها یاد داده میشود.

برای نامنویسی به انجمن دوشیزگان و بانوان (خیابان بهار شمالی ـ تلفن ۷۵۶۸۳۱) مراجعه فرمائید.

آگهی مزایده

بانك ملی ایران سه دستگاه اتومبیل بمشخصات زیر:

۱ـ جیپ ویلیز مدل ۱۹۶۰
۲ـ جیپ استیشن مدل ۱۳۴۳
۳ـ وانت مدل ۱۹۵۴

از طریق مزایده بفروش میرساند، طالبین می توانند اتومبیلها را همه روزه غیراز ایام تعطیل از ساعت ۸ صبح تا ۱۴ در محوطه داخلی ادارات مرکزی بانك مقابل دایره فنی واقع در خیابان فردوسی بازدید و در صورت تمایل پیشنهاد خود رابضمیمه مبلغ ده هزار ریال وجه نقد در پاکت لاکو مهر شده تاآخر وقت اداری روز پنجشنبه سیزدهم اسفند ماه ۱۳۴۹ بدفتر اداره کارپردازی ساختمان صندوق پس انداز ملی طبقه دوم اطاق شماره ۶ تسلیم نموده رسید دریافت دارند.

جلسه مزایده در ساعت ۹ صبح روزپانزدهم اسفندماه ۱۳۴۹ در اداره کارپردازی بانك ملی ایران تشکیل خواهد شد و حضور پیشنهاددهندگان در جلسه آزاد است. بدیهی است به پیشنهاد های ناقص و مشروط و یا فاقد سپرده ترتیب اثر داده نخواهد شد.

ضمنا خریداران باید توجه داشته باشند که بجز ۵٪ عوارض اسقالت هیچگونه وجهی بابت حقوق و عوارض گمرکی و غیره از آنان دریافت نخواهد شد.

در صورتیکه برنده مزایده پس از اخطاریه بانك تا یك هفته اقدام بپرداخت بقیه بهای اتومبیل ننمایدسپرده او بنفع بانك ضبط و به برنده بعدی مراجعه خواهدشد.

بانك ملی ایران در رد یاقبول تمام یا قسمتی ازپیشنهاد های واصله مختار است.

بانك ملی ایران

اطلاعات هوائی

نشریه‌ای که برای دانشجویان ایرانی منتشر میشود و هرروز بخارج از کشور ارسال میگردد قیمت آبونمان اطلاعات هوائی برای امریکایکسال ۲۲۰۰ ریال و برای اروپا یکسال ۱۸۰۰ ریال تعیین شده است.

بدانشجویان ۲۵ درصد تخفیف داده خواهد شد.

آگهی استخدام

شرکت سهامی کشاورزی و دامپروری سفید رود وابسته به وزارت جنك برای تکمیل کادر فنی خود در شهرستان رشت افراد زیر راکه دارای شرایط عمومی استخدام و تجربه و مهارت کافی باشند از طریق مصاحبه حضوری استخدام مینماید.

۱ـ مهندس برق
۲ـ مهندس ساختمان
۳ـ دکتر دامپزشك

داوطلبان واجدشرایط میتوانندهمه روزه در ساعات اداری بدفتر مرکزی شرکت واقع در خیابان شاهرضا خیابان صبا جنوبی ـ کوچه سمیعی شماره ۶۲ تلفنهای ۶۱۱۶۹۰ و ۴۱۹۹۴ مراجعه نمایند.

I.B.S.
هیرپیس آقایان
گیسوی بانوان
با اقساط ماهیانه فقط
۲۵ تومان بدون پیش قسط
جنب سینما امپایر تلفن ۶۳۳۹۰۰

صفحات مخصوص پنجاهمین سال کودتای حوت ۱۲۹۹

مخبرالسلطنه نخست‌وزیر وقت‌در خاطرات خود مینویسد :

رضاشاه کبیر دوسیه نفت را توی بخاری انداخت

جلوه‌هائی از تاریخ پنجاه‌ساله صنعت نفت ایران

ما اینك روز های پرشکوه اسفندسال ۱۳۴۹شمسی رامیگذرانیم...وباین‌طریق ، درست‌پنجاه سال از اسفند سال ۱۲۹۹سپری شده‌است ...

***

درتاریخ‌حیات‌پرنشیب‌وفراز سرزمین کهن‌سال ما ایران‌حوادث‌ووقایع بزرك‌و کوچك بسیار اتفاق افتاده‌که در همه‌حال هریك از آن‌وقایع بسته‌بوضع‌و کیفیتی‌که داشته ، آثار مثبت یامنفی برجای نهاد ،ولی حقیقتی که از میان تمام آن حوادث همیشه تجلی کرده‌اینست که ملت مارا هیچگاه تسلیم وقایع نامطلوب نکرده ، بلکه ازشدیدترین مصائبی هم که تحمل نموده ،درس عبرت گرفته‌وبدین لحاظ از میان آنهمه امواج عظیم‌وسهمگین سرفرازوپیروزبیرون آمده‌است.

حمله‌اسکندر یك حادثه عجیب‌وبزرك بود حمله تازیان وحمله مغول واقعیتی بودکه در سایر سرزمین‌ها توام با فناو اضمحلال قطعی بود .ولی ملت‌ایران همه‌آن حوادث رابسابقه ملیت‌و خلق‌و خوی خاص ایرانی که همیشه باوطن‌پرستی توام‌بوده‌است از سر خود دور کرده‌و زنده مانده‌است.

واما دوره‌یکصد وسی‌وچهارساله فرمانروائی طایفه قاجار بشهادت تاریخ‌و تائید کلیه مطلعین بدترین‌دوره‌تنزل و حتی انحطاط کشور ما درسراسر تاریخ‌است . دوره‌ای بودکه از سال ۱۲۱۰ قمری شروع شدو در ۱۳۴۴ قمری پایان‌یافت.

عهدنامه های ننگین و کمرشکن ـ رقابت های دولت های بزرك زمان وسایر اوضاع‌وعوامل دست‌بدست هم‌داد تاآنجاکه این دوره‌را میتوان دوره امتیازهای بیحد وحصر برای خارجیان دانست.

بعد هم که جنك‌اول جهانی رخ‌داد ، در طول مدت چهارسال ایران عرصه تاخت‌و تاز لشکریان وهواخواهان طرفین آن جنك‌شدوتاسالیان درازوطن ما عواقب آن‌جنك راتحمل می‌کرد..

ولی ظهور اعلیحضرت رضاشاه کبیر تاریخ‌ایران را یکبار دیگرورق زدونقطه عطف برجسته‌ای دراین کتاب قطور ـ کتاب حیات‌اجتماعی ایران ایجاد کرد ...

مردبزرگی که در بیست‌و چهارم اسفند ماه ۱۲۵۷ شمسی پا بعرصه حیات نهاد با عشق بایران زاده شد،وبا عشق‌ایران بدرودزندگی گفت .اعلیحضرت رضا شاه‌کبیر مرد بزرك تاریخ برزمینه های اجتماعی‌واقتصادی وفرهنگی ایران آنچنان خدمات گرانقدر انجام داد که تا قبل از ظهور وی بر پهنه‌تاریخ‌بندرت سابقه داشته‌است..

دراینجا نمیخواهیم خدمات آن مرد لایق وفرزند شایسته ایران رایك بیك تشریح کنیم دیگران اعم از نویسندگان و مورخان و مستشرقین وغیره‌این‌وظیفه خطیر راطی تنظیم‌کتاب هاورسالات بسیار بانجام رسانده‌اند .

اعلیحضرت رضاشاه کبیر از روز سوم اسفندسال ۱۲۹۶ فصل درخشانی در کتاب زندگی اجتماعی‌ایران بوجودآورد...

واکنون درست‌پنجاه سال ، نیم قرن تمام از آن تاریخ گذشته‌است.

صنعت نفت

پنجاه سال‌تمام‌از ظهوراعلیحضرت رضاشاه کبیرسردودمان‌پهلوی سپری شده است .

مامیخواهیم در این بحث فقط بررسی کنیم که طی این نیم‌قرن شکوفاتنها وتنها دررشته صنعت نفت در این مملکت چه خدمات ذیقیمتی انجام گرفته و در دوران رضاشاه کبیر وسپس در دوران برجسته سلطنت فرزند برومند ومتفکرولایق‌اوصرف‌نظر از کلیه خدمات‌تاریخی وبزرك‌دیگر فقط برزمینه صنعت نفت چه اقدامات درخشان‌و موثری بانجام رسیده است..

در نیم قرن سلطنت دودمان پهلوی ، یك بررسی اجمالی‌در حیات صنعت نفت ایران ، در نوع‌خود مبحث جالب و شور ـ انگیزی‌است.

برقی در ظلمات

پنجاه‌سال بعقب برمیگردیم : افق مملکت براستی تیره و تاراست . همه چیز ظلمانی و مدهش و نومید کننده است . هرچو مرج‌در کلیه شئون آن هم بحد اعلای ممکن ریشه دوانده ازامنیت‌وآرامش مفهومی برجای نمانده وبساط ملوك ـ الطوایفی‌رایج است . طبیعی است که در این حیص وبیص، نفوذ سیاست های مخرب‌خارجی نیز درتمام تشکیلات اداری و اجتماعی مملکت و بر همه‌چیز حکمفرماست ...

ودر چنین شرایطی بود ، که‌برقی در ظلمات مطلق درخشیدن گرفت.اعلیحضرت رضاشاه کبیر در این‌شرایط ظهور کرد .او مردی بودکه به‌کلیه رموز مملکت آشنائی ووقوف داشت‌و ریشه کلیه معایب‌و مفاسد را میشناخت. نسبت بمسائل و منافع وطن واستقلال وصیانت تام‌و تمام حقوق‌ایران ، تعصبی عشقانه داشت.ومیدانست که ریشه اصلی‌و عمده آنهمه مفاسد، در درجه اول در نفوذ عوامل بیگانه نهفته است ، کمااین که تااوایل سلطنت رضاشاه کبیر ، هنوز چیزی تحت عنوان (کاپیتولاسیون) برهمه اموراداری‌و مملکتی ،ناظرو نافذ بود.کاپیتولاسیون ننك بزرگی برای ایران بود.

واعلیحضرت رضاشاه کبیر ، کاپیتولاسیون را هم در ایران لغو کرد .

این فرزندلایق ایران ، ازهمان اوان مسئولیت خطیرمملکتداری دریافته بود که‌برای‌احقاق‌حقوق از دست‌رفته ملت‌ایران در کلیه‌زمینه ها ،بایستی باشهامت وشجاعتی که خاص مردان برگزیده روزگار است قیام و اقدام کرد .

سردار نجات‌بخش‌ایران‌تصمیم گرفت دراین مورد نیزمثل‌موارد دیگر بطور قاطع عمل کندو پیش برود . تصمیم گرفت‌عهد‌نامه هاوقرارداد های نامطلوب‌و تحمیلی وامتیازات یکطرفه و بالاخره‌هرنوع‌مداخلات خارجیان راکه بهرنحوی لطمه به حق ایران و حقوق‌اجتماعی ملت ما میزد ، فسخ‌ونسخ و باطل و ملغی کند...

واینکار ها را یکی بعد از دیگری‌انجام داد.

دراین میان یکی‌از مهمترین مسائلی‌که هنوزاو رابسختی‌رنج میداد چیزی به‌اسم و به عنوان (امتیاز نامچه ،دادرسی) بود . همان‌امتیازنامچه‌ای که کارگران و کارکنان ایرانی در آن ، غالبا به‌اسم (عمله‌وفعله)نام‌برده شده‌بودند..

اعلیحضرت رضاشاه کبیر مدتها به‌تفکر و مطالعه‌پرداخت. در دوران اعلیحضرت رضا شاه کبیر بر این مسئله اقدامات‌و بررسی های طولانی صورت گرفت که‌سوابق‌آن در آرشیو های سازمان های مختلف مملکتی ثبت‌و ضبط‌است.

او همیشه میگفت قراردادی‌که در بیست و هشتم ماه مه ۱۹۰۱ میلادی، دردوره‌ضعف وفترت‌ایران بسته شده عملا منافع وحیثیات ایران و ایرانی را حفظ نمیکند.

اعتبار خاص

اقدامات اساسی آغازشد.

دولت‌شاهنشاهی‌ایران که اینك برعرصه جهانی نفوذو اعتبار خاص خود را دراثر کاردانی و لیاقه و قاطعیت

اعلیحضرت رضا شاه کبیر بدست‌آورده بود ، اظهار میداشت که برزمینه نفت ـ باوجود قرارداد فعلی هرگز حقوق ایران‌وایرانی تامین نشده ونمیشود ولذامراتب را رسما وصریحا بموسسه‌ای‌که در آن زمان موسوم به «کمپانی نفت‌ایران‌و انگلیس» بود اطلاع‌داد.

این کمپانی تاآن زمان هرگز با دولت مرکزی تماسی نداشت زیرا دولتی باچنین مفهومی اساسا تاقبل‌از اعلیحضرت‌رضا شاه کبیر وجودنداشت . ولذا طرف مراجعات(کمپانی) همان خوانین وروسای طوایف محلی مناطق‌خوزستان بودند .قدرت اعلیحضرت‌رضاشاه کبیر کمپانی رامتوجه کرد که‌حکومت‌مرکزی ایران مقتدر است‌ولذا سروکار آن موسسه بایستی با تهران باشدوبس .

تمرکز در تهران

تغییراوضاع‌و خاصه انتظام‌امور باعث شدکه‌اداره نمایندگی شرکت نفت در تهران‌گسترش یابدو بدین‌طریق کار های شرکت غیراز فعالیت های‌متعدد در منطقه خوزستان در تهران نیز تمرکز یافت.

و همزمان با دگرگونی های مستمرو بی‌سابقه‌ای که در تشکیلات آن شرکت یاکمپانی حاصل شد یك تغییراساسی‌نیز دراموراداری شرکت سابق‌نفت ایران وانگلیس در لندن رخ داد و آن ورود (لردکدمن) بخدمت آن شرکت بود .

ظاهرا (کدمن)از چهره‌های تحصیل کرده‌در رشته معادن بودو مدتی هم در دانشگاه بیرمنگهام استادی کرسی‌معدن شناسی رابرعهده داشت‌و هم اوبود که برای‌اولین بار شعبه «فنون‌نفت »را در آن دانشگاه دایر کرد .

وی‌درسال ۱۹۱۳ باعنوان‌عضو کمیته‌مخصوص از طرف‌دولت انگلستان برای مطالعه پیرامون معدن نفت بایران مسافرت‌کرد و همچنین اوبود که بعد ها (درسال ۱۹۲۱)باسمت مستشار فنی شرکت نفت‌ایران‌وانگلیس سرگرم کارشدوچندسال پس‌از آن به‌عضویت هیئت مدیره و معاونت رئیس هیئت‌مدیره همان شرکت انتخاب شدوسرانجام درسال ۱۹۲۹ به‌ریاست هیئت مدیره شرکت مذکور رسید .

او که‌در عین ورزیدگی در مسائل نفتی اساسا مردی‌خوش معاشرت‌و مبادی آداب‌و حتی موسیقی‌دان‌بود ، بمسائل شرق و مسئله ایران ، علاقه‌ای خاص داشت نوشته‌اند که لردکدمن همیشه سعی میکرد هموطنان خود را متوجه کند که ایران و نفت آن اهمیت‌بسزائی برای انگلستان داردوحق این‌است‌که سهم عادلانه وقابلی از منافع نفت‌بایران داده شود .

کدمن همان کسی بود که هنگام تاجگذاری اعلیحضرت رضاشاه‌کبیر باسمت نمایندگی شرکت نفت‌بایران آمدو درآن مراسم شرکت کرد وروزی هم درحضورعموم شرکت‌کنندگان در مراسم تاجگذاری وگروهی از سیاستمداران ، نطقی راجع به نفت‌ایران واهمیت آن‌ایراد کردکه مورد توجه‌واقع شد .

از آنسو گفتیم که‌اعلیحضرت رضاشاه کبیر از همان اوان زمامداری کاملا بمعایب ومضار امتیاز نامچه دادرسی که هنوز مجری بود ، بخوبی پی‌برده‌بود و مدام سعی داشت که باتوجه باوضاع واحوال‌و امکانات آن روزبراین زمینه راه حلی پیدا کند که حقوق ایران‌و ایرانی در آن ملحوظ و محفوظ‌باشد.

و همچنانکه یادآور شدیم لردکدمن درسمتی که ذکر شدبایفای وظایف مشغول‌بود.

پیغام اعلیحضرت

اکنون سال ۱۳۰۷شمسی است ...

اعلیحضرت رضاشاه‌کبیر پادشاه مقتدر و نامدارایران عازم خوزستان است‌و دراین مسافرت قرار است راه‌شوسه تهران ـخرم‌آباد ـاندیمشك که به صورت جالب‌و مدرن آن دوران ساخته‌و پرداخته شده‌است گشایش‌یابد.اواسط آبان ماه‌است وشاه باتفاق هیئت‌وزیران و گروهی از نمایندگان مجلس و چندتن از سیاستمداران و بازرگانان از راهی که یادشد ، عزیمت بخوزستان کرده‌است .

پس از ورود اعلیحضرت

شرح تلاشهای پنجاه ساله در راه‌تحصیل منافع بیشتر از نفت

در سال۱۳۴۸شاهنشاه‌آریامهر و علیاحضرت شهبانوی ایران نمایشگاه ۶۰ ساله صنعت نفت ایران را افتتاح فرمودند.

رضاشاه کبیر به اهواز ـ شرکت نفت‌استدعا کردکه از موسسات نفتی دیداری بعمل آید . اما اعلیحضرت رضاشاه کبیرعملا از قبول آن دعوت خودداری‌فرمودند لیکن بتمام همراهان که متجاوز از یکصدوسی نفر بودند دستور دادند آن دعوت را قبول کنندوآنهاطی یك هفته از مناطق مسجدسلیمان وآبادان دیدن کردند و از عظمت‌تشکیلات آنروز نفت‌و ثروت سرشار ایران که به دست‌بیگانگان اداره می‌شد پیش از پیش اطلاعاتی کسب کردند .

بعد از دیدار مزبورو مراجعت همراهان بتهران اعلیحضرت رضاشاه کبیر که هنوز دراهواز اقامت داشته روزی صبح زود یکی از روسای ایرانی‌شرکت نفت را در آن شهر احضار نموده‌و تاکید فرمودند پیغام ایشان عینا برئیس هیئت‌مدیره شرکت نفت‌ایران‌و انگلیس در لندن ابلاغ شود . موقعی که اعلیحضرت رضاشاه‌این‌سخنان رابیان میفرمودند وزیر جنك وقت ـشکوه‌الملك ـ سپهبد یزدان‌پناه و معاون الدوله‌غفاری هم حضور داشتند .مفادپیام‌چنین بود:

(دراین سفرمن عده زیادی از سرشناسان‌ایران‌را بهمراه‌خودم آوردم که‌در جشن افتتاح راه خرم‌آبادشرکت کنندو درضمن از تاسیسات شرکت نفت هم دیداری بعمل آورند. من می‌خواستم‌اینهابیایند و بچشم‌خود به‌بینند که شرکت نفت چه موسسات بزرگی در خوزستان برای استخراج و تصفیه منابع عظیم نفت ما ایجادکرده استو چه‌سودسرشاری از آن میبردو چه‌وجه ناچیزو ناقابلی بما که صاحبان اصلی‌این نفت هستیم می‌پردازد . من خودم دعوت شرکت‌نفت را قبول نکردم‌زیرا اولاچندسال‌پیش‌همه آن‌موسسات را دیده بودم و ثانیا چون از عملیات شرکت‌نفت در ایران راضی‌وخشنود نیستم ، دعوت‌آن ها را رد کردم . اولیای‌شرکت نفت بایدبدانند که دولت و ملت‌ایران از امتیازنامه دارسی راضی‌نیستو باید هر چه‌زودتر امتیاز جدیدی که منافع ایران رابحداکمل تامین کند تنظیم شود . این نکته را دولت در گذشته چندبار متذکر شده استواکنون من به صراحت‌می گویم که اولیای شرکت باید با صلاح این‌امر بپردازند و چنانکه غفلتی کنند ، مسئولیت عواقب امر متوجه آنان‌خواهد بود.ایران بیش از این نمی‌تواند تحمل کند که عواید سرشار نفت آن بجیب‌بیگانگان برود و خود از آن محروم باشد . لازم است‌بفوریت آنچه گفته شدباولیای‌شرکت درلندن ابلاغ شود.

درتاریخ‌ششم آذر ۱۳۱۱ (۲۷نوامبر ۱۹۳۲)وزیردارائی وقت ایران نامه‌ای به شرکت نفت‌ایران وانگلیس نوشت‌وطی آن‌اعلام داشت که دولت‌ایران از آن تاریخ امتیازنامه دارسی رالغو کرده‌است وبلااثر میسازندو ضمن همان نامه متذکر شد که هرگاه شرکت‌حاضر باشد برخلاف گذشته منافع ایران رامطابق نظر دولت و بر وفق عدالت وانصاف تامین کند و تعهدات ووثیقه های لازمه را برای تامین‌این‌منافع‌بدهد دولت ایران از اعطای امتیازجدیدی به آن کمپانی اصولا امتناع نخواهدداشت.

سه‌روزبعد ، مجلس شورایملی تصمیم دولت را تائید و تصویب کرد.

بیمناسبت نیست دراین‌جاگوشه دیگری‌از احساسات و اقدامات وطن‌پرستانه اعلیحضرت رضا ـ شاه کبیر را در تامین حقوق حقه ایران منعکس کنیم :

لغو امتیاز

در زمانی که موضوع لغو امتیاز دارسی مطرح بود ، شادروان مهدیقلی هدایت (مخبرالسلطنه)سمت‌نخست وزیری داشت وی در یکی از تالیفات خود بنام کتاب : «خاطرات و خطرات» برزمینه الغای امتیاز دارسی چنین نوشته است :

بیان‌این مطلب بخودی خود ، گوشه‌ای از تجلی احساسات‌و عواطف شدیدو وطن‌پرستانه اعلیحضرت رضاشاه کبیر در احقاق حقوق‌ایران‌بود .

براین اساس از سال ۱۹۲۹تا سال ۱۹۳۱ مذاکرات مشروح ومفصلی‌توام با طرح پیشنهاد هائی از طرفین ، بین تهران و لندن‌ادامه داشت .

دراین گیرودار، بحران‌اقتصادی عجیب‌و بی‌سابقه‌ای در سطح بین‌المللی بروز کرد که طبعا درامر نفت هم تاثیر داشت و بالنتیجه می‌بینیم بیلان شرکت نفت‌ایران وانگلیس که برای سال ۱۹۳۱ درسال بعد منتشر شد حاکی از آن‌بود که سود شرکت در آنسال به‌سبب همان بحران اقتصادی بین‌المللی کاهش عجیبی یافته‌است.

برای‌توجیه مطالب کافی‌است اشاره کنیم که‌مثلا دولت‌ایران درسال ۱۹۳۰بابت(حق‌الامتیاز) معادل۱٫۲۸۸٫۰۰۰لیره دریافت کرده‌بود امادرسال‌بعد (۱۹۳۱) این حق‌الامتیاز به ۳۰۷٫۰۰۰ لیره تقلیل یافت‌وهمین مطلب موجب شد که در مجلس شورای ملی ضمن طرح موضوع و تشریح چگونگی آن تنی چند از نمایندگان نیز از دولت سئوالی بعمل آورند.

(در سال ۱۳۱۱ کمپانی نفت‌خیز خبر داد که سهم دولت از نفت در سال ۱۳۱۰ دویست هزار لیره شده‌است در صورتیکه هفتصدوهشتصد هزار تایك میلیون بود.وزیر دربار به لندن رفت که در ضمن کارها بارئیس نفت صحبت کند نتیجه بدست نیامد .

پس از مراجعت او کدمن رئیس کل نفت (در کارهای ایران) به‌تهران آمد در هر نوبت که به‌تهران می‌آید وزیر دربار از او میهمانی‌می کند این نوبت چون نوبت های دیگر منهم بودم و بعد از شام نماندم .

شاه دوسیه نفت‌راخواسته است . ظاهرا چند روز هم گذشته . شب ششم آذر وزیر دربار دوسیه را به‌هیئت آورد . شاه تشریف آوردند و متغیرانه فرمودند :

دوسیه نفت چه شد؟گفته شد حاضر است . زمستان است بخاری میسوزد دوسیه رابرداشتند و انداختند توی بخاری و فرمودند نمیرویدتا امتیاز نفت را لغو کنید .

تشریف بردند نشستیم و امتیاز را لغو کردیم ...وزیر خارجه به «جاکس» مدیر مقیم اخطار کرد . ازسفارت اعتراض آمد . جوابی لایق نوشته شد . نوشتیم منافع دولت محفوظ نیست ، لذا امتیاز را ملغی کردیم وبرای قرارداد بهتری از مذاکره مضایقه نیست ...»

مخبرالسلطنه در جای دیگری در همان کتاب‌نوشته است که رضاشاه کبیر از کسی پرسیده بودکه‌مردم در قضیه الغای امتیاز نفت چه میگویند ؟ پاسخ شنیده بود که عموم ، ضمن تائید منتظر نتیجه هستند . می‌فرمایند حاضرم کار با انگلیس به اسلحه بکشدولو جانم در خطر باشد ...

دولت انگلستان ، دراین‌امر که بین یك کمپانی خصوصی‌و دولت شاهنشاهی مطرح بود ، مداخله کرد و تقاضای‌مراجعه به دیوان حکمیت بین‌المللی لاهه نمود .

دولت ایران به این مداخله و اظهار دولت انگلیس شدیدا اعتراض کرد اما دولت وقت انگلستان در ۱۶ دسامبر۱۹۳۲ قضیه را به شورای جامعه ملل حواله داد و دولت‌ایران نیز نمایندگان خودرا (مرحوم داور و مرحوم حسین علاء) به‌آنجا اعزام داشت . آنها در جلسه مورخ ۲۶ ژانویه ۱۹۳۳ نقطه نظر ایران را دال برحقانیت الغاء قرارداد دارسی‌بیان کردند. تصمیمی که سرانجام شورای جامعهٔ ملل پس از تبادل نظریا نمایندگان طرفین و«مسیوبنش» نماینده چکسلواکی که مخبر این امر بود گرفت این بودکه برای رفع مناقشه بهتر است کمپانی راسا و مستقیما بادولت شاهنشاهی وارد مذاکره شود و نماینده خودرا به تهران بفرستد و براین اساس‌لردجان کدمن که قبلا ازوی‌یاد کردیم به‌تهران آمد و بالاخره بعداز مذاکرات مفصل که باحضور وشرکت متخصصان بعمل آمد در تاریخ هفتم خرداد ۱۳۱۲ قرارداد جدیدی که بین‌طرفین منعقد شد از تصویب مجلس شورای ملی گذشت .

یادآوری

لازم به یادآوری است که اعلیحضرت رضاشاه کبیرهنگام افتتاح دورهٔ نهم قانونگزاری ، ضمن نطق افتتاحیه‌ای براین زمینه چنین خاطرنشان ساختند:

(آرزوی ما این است که احتیاجات مملکتی حتی‌الامکان در داخله مملکت وبوسیله‌خود اهالی تهیه‌شود . بمناسبت‌الغای امتیاز معادن نفت جنوب و مذاکراتی که برای قرارداد جدید در نظراست ، امیدواریم اقدامات دولت ما باترتیب عادلانه‌ای که متضمن منافع‌حقهٔ مملکت باشد به حسن نتیجه منتهی گردد . نظر به اینکه ایران دارای منابع‌بسیارومعادن مهم ثروت طبیعی است تمام‌هم ما متوجه به‌ترقی و عظمت مملکت میباشد . باید ازطرف دولت وسائلی فراهم شود که منابع مزبور برای آبادی و ترقی مملکت مورد استفاده قرار گیرد ...)

قانون جدید که تحت عنوان (قانون اعطای امتیاز نفت به شرکت نفت ایران و انگلیس «محدود») به تصویب رسید . مشتمل بر یك مقدمه و ۲۷ ماده بود .

بموجب این قرارداد ،درآمد دولت ایران مبتنی برمیزان صادرات نفت گردید و به نحو محسوسی افزایش یافت .

دردوران معاصر

تاریخ ایران در شهریورسال ۱۳۲۰ ورق خوردوفصل‌درخشان جدیدی دراین سرزمین بوجود آمد .

ایران از آن تاریخ در واقع وارد مرحله تازه‌ای از حیات سیاسی و اجتماعی خود شد .و صنعت نفت نیز همگام باسایر فعالیتها و پیروزیهای وسیع و چشم‌گیر و برجسته‌ای که‌یکی پس از دیگری نصیب ملت ما شده است قدم برداشت .

روشنتر بگوئیم تاریخ صنعت نفت ایران در این دوره‌بکلی دگرگون شد که اساس‌وریشه این تحولات رابایستی در (ملی شدن صنعت نفت) جستجو کرد.

اصل ملی‌شدن صنعت نفت ایران که بنابه اراده وتصمیم باطنی رهبرعالیقدرایران‌ـفرزند برومند رضاشاه کبیر صورت گرفت ، نقطه عطف ممتاز برجسته دیگری در تاریخ این صنعت عظیم و حیاتی و بالنتیجه در حیات صنعتی مملکت ما ایجاد کرد .

در تاریخ بیست‌ونهم اسفند سال ۱۳۳۰ اصل ملی‌شدن صنعت نفت ایران به‌تصویب مجلس شورای ملی رسید .

ودر همان سال و همچنین در سال ۱۳۳۱ بود که به ترتیب کمیسیون نفت مجلس طرح نه ماده‌ای اجرای قانون ملی‌شدن صنعت نفت را تقدیم مجلس کرد و به موجب‌این‌قانون‌دولت می‌بایستی از شرکت نفت‌ایران وانگلیس خلع ید کند وهیئتی برای رسیدگی و تعیین‌مطالبات و دعاوی طرفین تشکیل شود .

در همان سال دستگاه عظیم تصفیه که ساختمان آن‌چهار سال طول کشیده‌بوددرپالایشگاه آبادان به‌کار افتاد . نیز در همان سال حفر اولین چاه اکتشافی در ناحیه البرز قم‌آغاز شد .

و بالاخره قانون اجرای ملی شدن صنعت نفت و تشکیل (شرکت ملی نفت ایران) به تصویب رسید .

***

در سال ۱۳۳۲ چاه شماره ۳ البرز قم به نفت رسید .

***

درسال ۱۳۳۳ قرارداد فروش نفت وگاز به کنسرسیوم انعقاد یافت و مبادله شد . دوره‌اصلی این قرارداد ۲۵ سال‌وبرای‌سه دوره پنجساله نیز قابل تمدید است .

***

در سال ۱۳۳۴ به‌موجب‌قانون اساسنامه شرکت ملی نفت ایران سهام شرکت‌سهامی‌نفت ایران به شرکت ملی نفت ایران انتقال یافت . ودر آبان آن سال‌ایجادخط‌لوله‌سراسری آبادان ـ تهران به تصویب شورای عالی نفت‌رسید.

ساختمان خط لوله ازنا ـ تهران نیز شروع شد .

***

درسال ۱۳۳۵ حفاری درناحیه اهواز از سرگرفته شد و چاه شماره ۵ البرز قم نیز فوران کرد .

در سال ۱۳۳۶ به موجب تصویب قانون نفت ـ به‌شرکت ملی نفت ایران اختیار داده‌شد که برای جلب سرمایه های خارجی بمیزان بیشتر ، بانعقاد قراردادهای نفت بپردازند.برای اولین‌بار در خاورمیانه‌قراردادی برمبنای مشارکت منافع (۲۵ـ ۷۵ به‌نفع ایران) با یك‌شرکت نفتی ایتالیائی منعقد شد .

ـ بهره‌برداری از خط لوله نفت آبادان ـ تهران آغازشد.

ـ خط لوله نفت ازنا‌ـاصفهان نیز شروع به‌کار کرد .

ـ ازبدو اجرای قرارداد کنسرسیوم مواد تصفیه شده‌در خلیج فارس بهای اعلان‌شده‌ای نداشت ولی از خرداد آن سال، برای مواد تصفیه شده درخلیج فارس وآبادان بهای اعلان ـ شده‌ای تعیین گردید .

بقیه درصفحه ۱۷

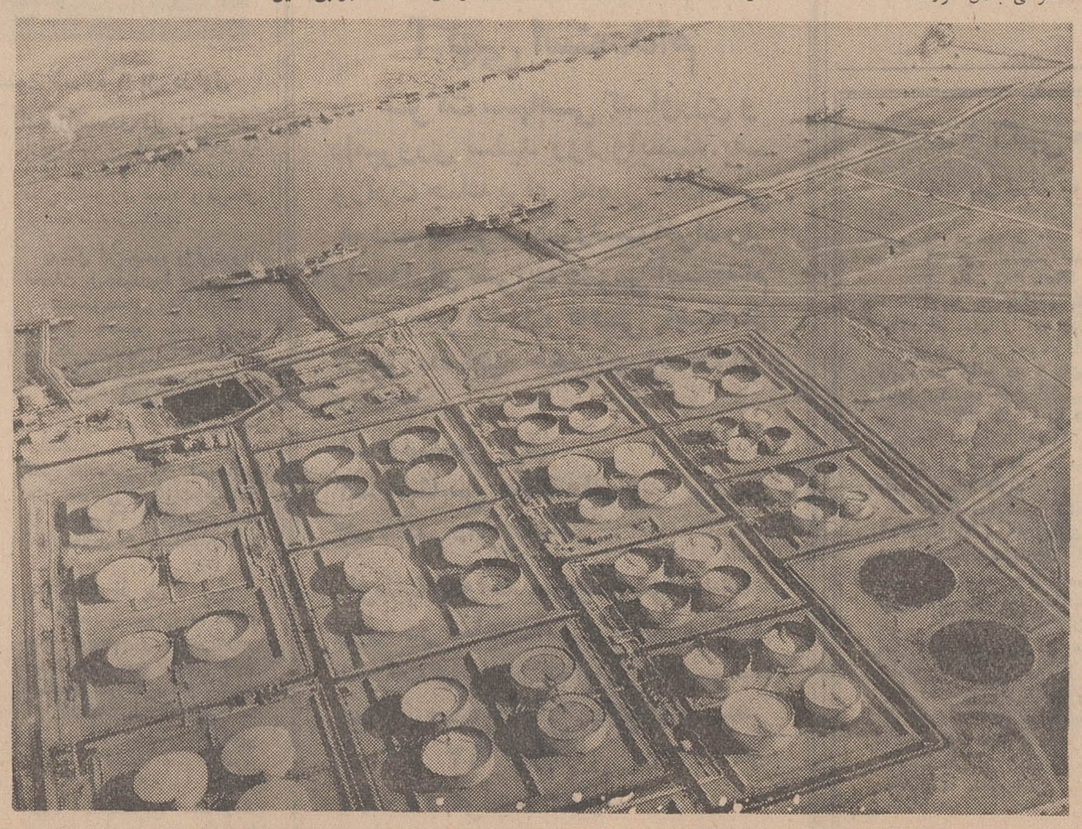

منظره هوائی از بندر بارگیری، مخازن نفت تصفیه شده در ماهشهر،این‌بندرکه‌زمانی‌تنهابندر بارگیری‌نفت‌خام بودبعدازاحداث بندر بارگیری در خارک بزرگترین‌بندر بارگیری نفت تصفیه شده‌گردید.

رضاشاه کبیر گفت: حاضرم کار با انگلیس به‌اسلحه بکشد و لو جانم در خطر باشد

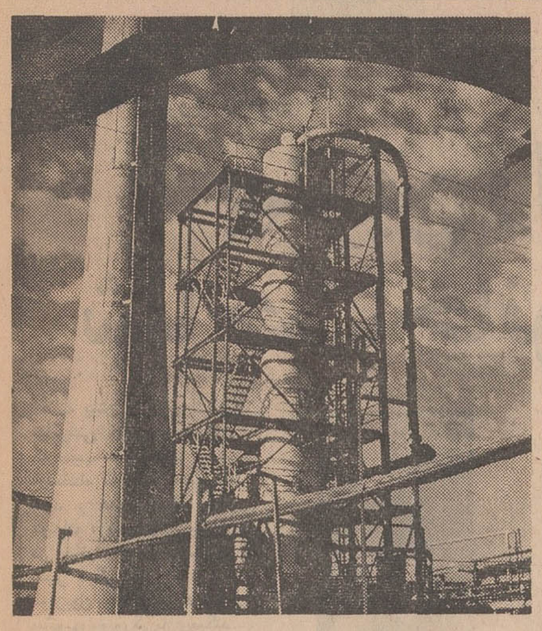

دستگاه تفکیک در نفتشاه که همه امور تولید و تصفیه آن در دست شرکت ملی نفت است

بقیه از صفحه ۱۶

ادامه حیات اقتصادی

در سال ۱۳۳۷ دومین قرارداد مشارکت بر مبنای ۲۵ـ۷۵ با شرکت نفت پان آمریکن منعقد شد.

شاهنشاه آریامهر که همواره به‌انتفاع ملت ایران از منابع حیاتی نفت و قراردادهائی که تامین کننده حقوق ملی ما در این رهگذر باشد توجهی‌خاص مبذول میدارند، به دنبال عقد قراردادهای ۲۵ـ۷۵ ضمن‌اشاره به‌قرارداد کنسرسیوم فرمودند:

« مابرای ادامه حیات‌اقتصادی مملکت ناگزیر شدیم‌قراردادی باکنسرسیوم نفت ببندیم که‌در آن روز به اشکال قراردادی بهتر از آن میتوانست منعقد شود ولی به محض آنکه‌اوضاع کشور ما سروصورتی به خود گرفت توانستیم قراردادهائی که در تمام دنیا بیسابقه‌بودبراساس مشارکت وباسود ۷۵ درصد منعقد کنیم ».

- ساختمان تاسیسات مرکز بارگیری خارك در جزیره‌خارك شروع شد.

- منطقه آغاجاری موفق شد پس از چهارده سال، نخستین میلیارد بشکه نفت خام راتولید کند.

- حفاری چاه شماره ۱۶اهواز در ان سال ادامه یافت.

- احداث خط لوله تهران - رشت آغاز گردید.

***

در سال ۱۳۳۸ حفاری اولین چاه نفت شرکت نفت ایران‌و ایتالیا (سیریپ) آغاز شد.

این اولین چاهی بود که در فلات قاره‌ایران در خلیج‌فارس حفر میشد.

-در همین سال میدان گاز (سراجه) توسط شرکت ملی نفت ایران کشف شد.

در سال ۱۳۳۹ ساختمان‌مرکز بارگیری جزیره خارك باتمام رسید و اولین نفتکش‌حامل‌نفت خام گچساران‌دراوایل شهریور ماه، اسکله خارك راترك گفت.

- ساختمان آزمایشگاه های مواد نفتی بانجام رسید.

- در شهریور آن سال‌خطوط لوله‌ری، قزوین شروع به‌بهره برداری کرد.

- قرارداد فروش مواد نفتی‌به افغانستان منعقد شد که بعدها در سال ۱۳۴۳نیزقراردادمزبور تمدید یافت.

***

در سال ۱۳۴۰ خط لوله ری - شاهرود - مشهد گشایش یافت.

- خط لوله گچساران-شیراز گشایش یافت.

- اولین چاه شرکت نفت ایران پان آمریکن بنام «چاه شماره یك داریوش» درناحیه قرارداد ایپاك در فلات قاره خلیج فارس به‌نفت رسید.

- چاه نفت «پازنان» در آنسال تکمیل شد و باکشف نفت در این ناحیه پازنان هم درردیف مناطق نفت‌خیز درآمد.

- اولین چاه نفت در «بی‌بی‌حکیمه» حفر گردید.

***

در سال ۱۳۴۱ دستگاه بزرك کاتالیتیك رفورمر، درپالایشگاه آبادان بکار افتاد.

-تجاری بودن میدانهای کورش وداریوش شرکت نفت ایران پان آمریکن «ایپاك» موردتائید شرکت ملی نفت ایران واقع شد.

منافع بیشتر

در سال ۱۳۴۲ طبق قرارداد الحاقی شماره یك، که ازتاریخ یازدهم‌دیماه بموقع‌اجرا گذارده شد، درپاره‌ای ازمواد قرارداد نفت تغییراتی بعمل آمد و به موجب همان تغییرات اصلی، بهزینه گذاشتن بهره مالکانه از طرف اعضای کنسرسیوم پذیرفته شد. بااجرای همین قرارداد است که طبعا منافع بیشتری نصیب ایران میشود.

- کار ساختمان دومین خط لوله زیر دریائی‌به خارك‌شروع شد.

- چاه شماره یك (کرنج) و چاه شماره سه خارك در حوزه قرارداد به‌نفت رسید که ازسال بعد بهره‌برداری از منابع نفت کرنج نیز آغاز شد.

- سه دستگاه جدید برای تصفیه نفت سفید در پالایشگاه آبادان نصب شد.

- دستگاه تفکیك گاز و نفت شماره۲اهواز موردبهره‌برداری قرار گرفت.

- در منطقه (مارون)یك منبع بزرك گاز با فشار زیاد کشف شد.

- دراجرای‌نیات‌عالیه شاهنشاه آریامهر در این سال بموجب تصویب قانونی تمام فعالیتهای مربوط بایجاد و توسعه صنایع پتروشیمی در شرکت ملی نفت ایران متمرکز شد و (شرکت ملی صنایع پتروشیمی) بوجود آمد. شاهنشاه در ضرورت ایجاد صنایع پتروشیمی وفواید آن، در یکی از کنفرانس‌های مطبوعاتی خود فرموده بودند:

«صنعتی که آینده فوق‌العاده درخشانی دارد و وسعت آنرا پیش‌بینی نمیتوان کرد صنعت پتروشیمی یعنی صنعتی است که به‌مشتقات نفت مربوط‌است این صنعت در دنیا تازگی‌دارد. خوشبختانه در این قسمت‌خیلی عقب نیستیم و هرچه زودتربايد در این راه اقدام کنیم و پیش رویم. تمام‌مواد لازمه‌این صنعت بصورت نامحدود در مملکت ما موجود هست باید سعی کنیم ازهمه‌این منابع خداداداستفاده کنیم و ثروت هنگفت غیرقابل تخمینی را بدست آوریم تا با قوانین مترقی و خوبی که خوشبختانه دراین مملکت‌داریم عواید حاصله بطرز مطلوبی‌به فردفرد افراد مملکت برسد.»

- اولین چاه نفت در (رگه‌سفید) حفر شد که در لایحه آسماری به منبع گازپرفشاری برخورد کردو پس‌ازحفر دومین چاه وجود نفت مورد تائیدقرار گرفت.

***

سال ۴۳

در سال ۱۳۴۳ بهره‌برداری از خط لوله منطقه تهران - قزوین - رشت آغاز شد.

- قرار دادتامین و رضه‌انواع سوخت هواپیما در فرودگاه های بابل -قندهار در افغانستان توسط شرکت ملی نفت ایران منعقد شد.

- مرکز نفتی (بهرگان) بندر صادراتی شرکت نفت ایران و ایتالیا، واقع در منطقه بندر دیلم آغاز بکار کرد.

- پنج قرارداد جدید مشارکت بر مبنای ۲۵ـ۷۵ منعقد شدو بموجب آن پنج‌شرکت نفتی‌به اسامی اختصاصی و اختصاری «لاپکو «دوپکو» «ایمینوکو» «ایروپکو» «اف- سی- سی-» تشکیل‌یافت.

- دومین خط‌لوله زیر دریائی از گناوه به‌جزیره خارك کشیده شد.

- بهره‌برداری از دو منطقه جدید نفتی کرنج‌و بی‌بی‌حکیمه شروع شد.

- دو منطقه نفتی در فارس و رگ‌سفید کشف گردید.

- خط لوله تهران - رشت‌به مرحله بهره‌برداری رسید.

- ششمین قرارداد جدیدنفتی و همچنین تاسیس شرکت‌نفت خلیج‌فارس اعلام شد.

- بهره‌برداری از خط لوله نفت شاه - کرمانشاه شروع گردید.

***

در سال ۱۳۴۴ برای‌نخستین‌بار در تاریخ صنعت‌نفت ایران‌تولید یکروز نفت‌خام از دو میلیون بشکه تجاوز کرد.

- در پیشگاه همایونی‌تاسیسات تازه‌ای که‌بمنظور توسعه‌صادرات نفت خام از جزیره خارك ایجاد شده بود گشایش یافت.

- ایجاد فروشندگی‌های مواد نفتی در شرکتهای تعاونی‌روستا ها آغاز شد.

- قرارداد فروش ۳۵۰٫۰۰۰ متر مکعب نفت خام به کشور آرژانتین بامضاء رسید.

- منبع جدید نفت (کوپال)در حوزه قرارداد با شرکتهای‌عامل نفت ایران کشف شد.

-در این‌سال ساختمان‌پالایشگاه نفت تهران به ظرفیت ۸۵۰۰۰ بشکه در روز شروع شد.

- دو قرارداد برای ایجاد تاسیسات صنایع پتروشیمی با دو شرکت معتبر خارجی‌بامضاء رسید.

- قراردادی برای تاسیس پالایشگاه(مدرس) درهندوستان بظرفیت سالانه ۲٫۵ میلیون‌تن با مشارکت شرکت ملی نفت ایران بامضاء و مبادله شد.

- بهره‌برداری از خط دوم لوله نفت اهواز - تهران آغاز گردید.

- موافقتنامه کمکهای فنی و اقتصادی مربوط‌بایجاد شاه‌لوله گاز بامضاء رسید.

- شرکت ملی گاز ایران برای اداره امور مربوط به گاز کشور تاسیس شد.

(وظیفه اصلی این موسسه نظارت و اداره پخش گاز و گاز مایع در داخل کشور وصدور آن بخارج کشور است.)

***

در سال ۱۳۴۵ در منطقه (ملاثانی) واقع در حوزه‌قرارداد شرکتهای عامل نفت ایران یك منبع جدید نفتی کشف‌شد.

> بدستورشاه امتیاز نفت را لغو کردیم، از سفارت اعتراض آمد، جواب نوشتیم که‌منافع دولت محفوظ نیست و برای قرارداد بهتری از مذاکره مضایقه نیست

یك قرارداد جدید نفت‌براساس پیمانکاری با گروه فرانسوی «اراپ» منعقد شد و شرکت «سوفیران» تشکیل یافت.

(این‌همان‌قراردادمعروفی است که با قراردادهای عاملیت و مشارکتی که در صنایع نفت جهان معمول است کاملا متفاوت است وبه موجب‌آن گروه‌اراپ به عنوان مقاطعه کار مخصوص شرکت ملی نفت ایران کلیه فعالیت های نفتی را با انجام سرمایه گذاری‌های لازم‌ازطرف خود برعهده گرفت. مدت این قرارداد بیست‌و پنج سال است و قابل تمدید نیست.)

-در این سال ساختمان‌وسپس افتتاح کارخانه لوله سازی‌اهواز برای تهیه لوله مورد نیاز شاه لوله گاز شروع شدو انجام پذیرفت.

- قراردادایجاد شرکت‌سهامی شیمیائی خارك با سرمایه چهل وچهار میلیون دلار بین شرکت ملی صنایع پتروشیمی ایران و شرکت بین‌المللی آمریکائی آموکو به امضاء رسید.

مربوط به قرارداد کنسرسیوم نفت‌است‌خودمان میتوانیم مقدار زیادی نفت، تا آن حد که بازار بین‌المللی به‌ما اجازه‌دهد، صادر کننده باشیم و سعی کنیم خودمان بازار بدست بیاوریم و هرجا که می توانیم در فروش نفت سهیم و شریك بشویم.»

-قراردادی برای ایجاد یك کارخانه پتروشیمی در خارك‌با شرکت اموکو به امضاءرسید.

***

- درسال۱۳۴۶ رئیس مملکت عملیات ساختمانی شاه لوله‌گاز را افتتاح فرمودند.

- دو ازمایشگاه تحقیقاتی‌نفت در شهرری گشایش یافت.

- یك منبع جدید نفت در «چشمه خوش» نزدیك اهواز کشف شد.

-تاسیسات جدید بارگیری‌نفت خام در بندر ماهشهر - و شبکه ازمایش گاز شیراز گشایش یافت.

- عملیات ساختمانی پالایشگاه مدرس درهندوستان بامشارکت شرکت ملی نفت ایران شروع شد.

***

در سال ۱۳۴۷ قرارداد فروش ۲۵ هزار تن فرآورده های نفتی ایران و افغانستان به امضاء رسید.

- تاسیسات بهره برداری و صدور نفت میدان ساسان در جزیره لاوان‌درپیشگاه ملوکانه افتتاح شد.

- پالایشگاه مدرن و مجهز تهران‌بدست رهبرعالیقدرمملکت گشوده شدو آغاز بکار کرد.

- یك قرارداد جدید براساس پیمانکاری با کنسرسیوم‌اروپائی به منظور انجام عملیات‌اکتشافی و بهره برداری نفت در حوزه فارس منعقد شد.

- یك منبع جدید نفت در خلیج فارس «ناحیه قرارداد با اراپ» کشف شد.

- منبع گاز طبیعی در ناحیه سرخس خراسان کشف گردید.

- با کشور عربستان سعودی قراردادی برای تحدید حدود و بهره‌برداری نفتی از فلات قاره مشترك به امضاء رسید.

- شش موافقت نامه مربوطبه تولید وخرید وفروش‌محصولات پتروشیمی بین شرکت ملی صنایع پتروشیمی ایران‌با کشور مغرب‌امضاء شد.

-قراردادطرح‌ونوسازی و گسترش پالایشگاه کرمانشاهان تنظیم و مبادله شد.

- بهره‌برداری‌از دستگاه‌عظیم کت کراکر در پالایشگاه‌آبادان شروع گردید.

- قراردادساختمان تصفیه‌خانه گاز و ایستگاه کمپرسور و دستگاه های مربوط در منطقه «بیدبلند» برای رساندن روزانه ۱۶۵۰ میلیون فوت مکعب گاز تصفیه شده به شوروی امضاء شد.

- منابع‌جدیدنفت در«ماله کوه» و«شادگان» کشف شد.

- در این سال بنزین سوپر (فرآورده‌ممتاز پالایشگاه‌تهران) در تهران و سایر شهر هاعرضه گردید.

سال ۴۸

در سال۱۳۴۸بین شرکت‌ملی نفت ایران و شرکت نفت امریکائی کنتیننتال قراردادی براساس پیمانکاری، بمنظور انجام عملیات اکتشافی و بهره برداری ازنفت از قسمت‌دیگری از اراضی استردادی کنسرسیوم واقع در شمال بندر عباس به امضاء رسید.

- قراردادی با شرکت نفت الجزایر امضاءشدکه براساس آن گروهی ازکارشناسان‌صنعت نفت ایران به‌آموزش کارکنان شرکت‌نفت‌الجزایر می‌پردازند.

تولید نفت خام حوزه قرارداد کنسرسیوم به (۱۰ بیلیون بشکه) بالغ شد و باین طریق فصل جدیدی بر زمینه تولید نفت ایران بوجود آمد.

قرار داد مربوط به تحدید حدود فلات قاره مشترك ایران‌و قطر در خلیج فارس امضاء شد.

بهره برداری و صدور نفت از میدان نفتی رستم‌آغاز گردید.

پالایشگاه ۲٫۵ میلیون تنی صنعتی در تهران که از گاز استفاده نمود (کارخانه کاغذ سازی کهریزك) بود که در نزدیکی خط لوله قرار گرفته و روزانه معادل یك میلیون فوت مکعب از گاز طبیعی استفاده میکند.

> راهی که شرکت ملی نفت ایران‌در صدور بلاواسطه نفت آغاز کرد تحقق‌اندیشه‌های بلندرهبر عالیقدر ایران بود

مرکز تولید برق فرح‌آباد به شبکه گاز تهران اتصال یافت. (مصرف نهائی این مرکزروزانه چهل میلیون فوت مکعب‌است).

با بسیاری‌از واحد های‌صنعتی، قرارداد فروش گاز بامضاء رسید.

در پیشگاه رهبر بزرك انقلاب در بهمن ماه این سال، پل جزیره مینو این جزیره را به شهر صنعتی آبادان متصل می نماید و با مساعدت شرکت ملی نفت ایران احداث شده است، با حضور رئیس هیئت مدیره و مدیر عامل شرکت ملی نفت ایران گشایش یافت.

آخرین روز های سال ۱۳۴۹ شاهد پیروزی عظیم کشور های صادر کننده نفت بر کمپانیهای نفتی بود، پیروزی بزرگی که تنها با ارشاد و رهبری مدبرانه شاهنشاه آریامهر بدست آمد.

سازمان‌کشور های‌صادرکننده نفت (اوپك) طی قطعنامه شماره ۱۲۰ خود، حقوقی را برای کشور های نفت‌خیز حوزه خلیج فارس خواستار شد. وبه‌وزیران دارائی و نفت ایران - عربستان سعودی و عراق اختیار داد تا دراین باب با نمایندگان مختار شرکت های نفتی مذاکره کنند. محل انجام این مذاکرات‌تهران بود. مقاومت کمپانیهای نفتی غرب در برابر تقاضا های حقه اوپك، شاهنشاه آریامهر را بر آن داشت که برای تامین حقوق کشور های صادر کننده نفت در حوزه خلیج فارس، شخصا اقدام فرمایند.

روز چهار شنبه ۱۴ بهمن ماه ۱۳۴۹ (۳ فوریه ۱۹۷۱) روزی تاریخی برای اوپك و کشورهای نفت‌خیز جهان است.

در این روز شاهنشاه آریامهر در اجلاسیه اوپك که با حضور وزیران ونمایندگان کلیه کشور های عضو در کاخ سنا تشکیل شده بود حضور یافتند و بابیانی شیوا، اجرای قطعنامه شماره ۱۲۰ اوپك و تامین خواسته‌های حقه کشور های صادرکننده‌نفت را خواستار شدند و ملل جهان را با ارائه آمار و ارقام دقیق از آنچه کشور های صاحب نفت دریافت میدارند و آنچه نصیب کمپانیهای نفتی میشود آگاه ساختند.

فریشات شاهنشاه آریامهر با تائید کامل نمایندگان کشورهای نفتخیز مواجه شد و هریك طی سخنانی، بیانات رهبر ایران را ستودند.

تاریخ روابط بین‌الملل، به ندرت چنین صحنه‌ای را بیاد دارد که نمایندگان کشورهائی از مناطق مختلف وبارژیمهای گوناگون، پیروی خود راازرهبر کشور دیگری بدین صراحت و روشنی اعلام کنند.

نتیجه اقدام شجاعانه شاهنشاه ایران، آن شد که کمپانیهای نفتی طی موافقتنامه مورخ ۲۵ بهمن ۴۹ (۱۳ فوریه ۱۹۷۱)در برابر تقاضای کشورهای نفتخیز تمکین کردند و نقش قاطع پیشوای ایران، مایه افزایش درآمد همه کشورهای نفتخیز گردید. بدون آنکه بخواهیم به جزئیات این‌اقدام‌تاریخی‌بپردازیم باید بگوئیم که در نتیجه توافق کمپانیهای نفت و اوپك، اضافه درآمدی که عاید ایران شده در دوره پنجساله آینده جمعا ۳۶۰۰ میلیون دلار است.

**

خوانندگان محترم توجه دارند که مسائلی که در اینجا مطرح شد تنها عصاره و فشرده یک رشته اقدامات مفید و بی نظیر و برجسته‌ای بود که تا تاریخ تنظیم این مقاله‌به‌عنوان‌پیشرفتها و پیروزیهای حیرت انگیزصنعت نفت ایران- آنهم فهرست وار انعکاس یافت. پیروزیهای بهت آوری که در دوران سلطنت پرافتخار شاهنشاه آریامهر نصیب این صنعت شگرف ایران گردیده است.

واینک نیم قرن تمام از طلوع سر دودمان پهلوی میگذرد، با توجه به اقداماتیکه تا به امروز در جهت اعتلاء و سربلندی صنعت نفت ایران صورت گرفته است افقی نورانی‌تر ودرخشانتر بر این زمینه در برابر چشم واحساس‌هرایرانی وطن‌پرست قرار میگیرد.

افقی که آینده‌ای تابناکتر و امید بخش‌تر درآن تجلی دارد.

سکوی حفاری «سیریپ» در فلات قاره ایران در خلیج فارس‌نظیر این سکو ده‌ها سکو درهمین منطقه در دل دریا نصب شده است

- بهره‌برداری‌از منطقه کورش (دومین منبع نفتی شرکت‌نفت ایران -پان‌امریکن) شروع‌شد.

- قرارداد ساختمان و نظارت قطعه دوم طرح شاه لوله گاز امضاء شد.

یك منبع جدید نفت خام در منطقه «نوروز»در خلیج فارس کشف گردید.

- تجاری‌بودن میدان نفتی ساسان از جانب شرکت ملی نفت ایران تائید شد.

- قرارداد مربوط به مشارکت شرکت بی.اف. گودریچ‌آمریکا باشرکت ملی‌صنایع پتروشیمی ایران برای ایجاد یك مجتمع پتروشیمی در آبادان بامضاء رسید.

-موافقتنامه افزایش صادرات نفت ایران و تحویل نفت‌اضافی برای فروش به کشور های اروپائی شرقی و استرداد ۲۵ درصدازنواحی قرارداد کنسرسیوم نفت به شرکت ملی نفت ایران امضاء و مبادله شد.

تحقق اندیشه‌های بلند

راهی که شرکت ملی نفت ایران در جهت صدوربلاواسطه نفت به چند کشور خارجی‌آغاز کرد و راسا وارد فعالیت های بین‌المللی نفت شد، در واقع تحقق اندیشه های بلند رهبر عالیقدر ایران بود که در اردیبهشت ماه ۴۲ فرمودند:

« من برای شرکت ملی نفت خودمان‌آتیه‌بسیار درخشانی‌پیش بینی می کنم‌و اصولا هیچ‌دلیلی نمی بینم که روزی شرکت ملی نفت ما بزرگترین شرکت نفت دنیا نشود. ما اضافه برآنچه شرکت ملی نفت ایران شروع شد.

***

در سال ۱۳۴۷ قرارداد فروش ۲۵ هزار تن فرآورده های نفتی ایران و افغانستان به امضاء رسید.

- تاسیسات بهره برداری و صدور نفت میدان ساسان در جزیره لاوان‌درپیشگاه ملوکانه افتتاح شد.

- پالایشگاه مدرن و مجهز تهران‌بدست رهبرعالیقدرمملکت گشوده شدو آغاز بکار کرد.

- یك قرارداد جدید براساس پیمانکاری با کنسرسیوم‌اروپائی به منظور انجام عملیات‌اکتشافی و بهره برداری نفت در حوزه فارس منعقد شد.

- یك منبع جدید نفت در خلیج فارس «ناحیه قرارداد با اراپ» کشف شد.

- منبع گاز طبیعی در ناحیه سرخس خراسان کشف گردید.

- با کشور عربستان سعودی قراردادی برای تحدید حدود و بهره‌برداری نفتی از فلات قاره مشترك به امضاء رسید.

- شش موافقت نامه مربوطبه تولید وخرید وفروش‌محصولات پتروشیمی بین شرکت ملی صنایع پتروشیمی ایران‌با کشور مغرب‌امضاء شد.

-قراردادطرح‌ونوسازی و گسترش پالایشگاه کرمانشاهان تنظیم و مبادله شد.

- بهره‌برداری‌از دستگاه‌عظیم کت کراکر در پالایشگاه‌آبادان شروع گردید.

- قراردادساختمان تصفیه‌خانه مدرس در هندکه با مشارکت ایران ساخته شد و رئیس آن نیز ایرانی است گشایش یافت.

یك رشته خط لوله زیردریائی بین گناوه و خارك برای‌افزایش صادرات نفت از حوزه قرارداد کشیده شد.

در پیشگاه شاهانه، شرکت سهامی پتروشیمی آبادان، و سپس شرکت سهامی پتروشیمی خارك گشایش یافت.

سال ۴۹

در سال جاری (۱۳۴۹) اهم اقدامات و فعالیت هائی که‌بر- زمینه های گوناگون صنعت‌نفت ایران صورت‌گرفت‌بطورخلاصه بشرح ذیل بوده است:

قرارداد فروش گاز طبیعی بشوروی امضاء و مبادله شد (براساس همین قرارداد میزان فروش گاز طبیعی بشوروی در سال اول اجرای قرارداد به‌شش بیلیون متر مکعب بالغ خواهد شد).

درتاسیسات پالایشگاه‌آفریقای جنوبی که با مشارکت شرکت ملی نفت ایران در آن کشور ایجاد میشود ۲۸۵ کارگر متخصص ایرانی در رشته های نفت سرگرم کار شدند.

خط شاه لوله گاز سراسری در پیشگاه ملوکانه‌و با حضور صدر هیئت رئیسه شورایعالی اتحاد جماهیر شوروی، درمنطقه آستارا طی تشریفات خاص گشایش یافت.

طول‌شاه لوله گازایران۱۱۹۶ کیلو متر میباشد وهزینه‌احداث آن بالغ بر ۶۷۸ میلیون دلار گردیده است.

پس از افتتاح خط شاه لوله گاز سراسری نخستین واحد تاسیسات شرکت نفت‌بین‌المللی دریائی‌ایران«ایمینوکو» گشایش یافت.

مجتمع پتروشیمی شاهپور در حضور ملوکانه افتتاح شد.

این واحد صنعتی که از بزرگترین مجتمع‌های‌پتروشیمی در نیمکره خاوری میباشد با مشارکت شرکت ملی صنایع پتروشیمی و شرکت آمریکائی الاید کمیکال ایجاد شده‌است.

مذاکرات بین شرکت ملی نفت ایران و نمایندگان‌شرکت های عضو کنسرسیوم در تهران در آبانماه امسال بانجام رسیده و بالنتیجه قرار شد.

۱- دولت شاهنشاهی ازتاریخ ۲۳ آبان ۱۳۴۸ از طریق‌قانون- گذاری نرخ‌مالیات‌ناظربردرآمد شرکت های نفتی را پنج‌درصد افزایش دهد که باینطریق نرخ مالیات از ۵۰ درصد به۵۵درصد خواهد رسید.

۲- شرکت های بازرگانی‌عضو کنسرسیوم ایران از تاریخ ۲۳ آبان ماه بهای اعلان شده نفت خام سنگین صادراتی ایران‌را ۹ سنت در هر بشکه افزایش دهند.

در آذرماه این سال درپیشگاه همایونی، سیستم مخابراتی «میکروویو» شرکت ملی نفت ایران گشایش یافت.

از سیستم مخابراتی مزبور که برای خود کار کردن تلمبه‌خانه های قسمت خطوط لوله ایران ایجاد گردیده علاوه بر شرکت ملی نفت ایران و شرکت های وابسته، سازمان های مملکتی مانند وزارت آب‌وبرق، تلویزیون ملی ایران و ژاندارمری کشور نیز استفاده خواهند کرد.

شخصیت

ابراز شخصیت شما در پرداخت بموقع عوارض نوسازی سال ۱۳۴۸، مهمترین و یگانه عامل اجرای سریع و هماهنگ قسمتی از طرحهای وسیع نوسازی و آبادانی پایتخت بود.
این ابراز شخصیت و همکاری صمیمانه شما، موجب گردید که شهرداری تهران به انجام برنامه‌های آبادانی در زمینه اسفالت خیابان‌ها و معابر، پیاده‌رو سازی، احداث پارک‌ها و ایجاد شاهراههای شهری توفیق یابد و مقدمات اجرای طرحهای تکمیلی وسیعتری را فراهم کند که باز هم با همکاری شما در پرداخت بموقع عوارض نوسازی سال ۱۳۴۹، تحقق خواهد یافت.

واقعیت

واقعیت اینست که همراه با گسترش فرهنگ و آشنائی روزافزون همشهریان عزیز با خصوصیات زندگی مدرن شهری، دامنهٔ نیازمندیهای عمرانی پایتخت، روزبروز توسعه مییابد و در نتیجه اجرای پیگیر و مستمر طرحهای وسیعی را برای احداث و اسفالت خیابانهای جدید، ایجاد پارک‌ها و شاهراههای شهری، تکمیل اسفالت خیابانها و نوسازی محلات قدیمی، اجتناب ناپذیر میسازد.
واقعیت اینست که انجام خواست‌های مشروع همشهریان و تامین احتیاجات عمرانی شهر، فقط با همکاری صمیمانه اهالی پایتخت در پرداخت بموقع عوارض نوسازی میسر است.
واقعیت اینست که شما با پرداخت بموقع عوارض نوسازی، موجبات اجرای سریع برنامه‌های عمران شهری را فراهم میسازید و در نتیجه بر زیبائی و آبادانی شهر و مرغوبیت ملك خود نیز میافزائید.
شهرداری پایتخت یقین دارد که فرد فرد همشهریان عزیز، باتوجه باین واقعیتها عوارض نوسازی سال جاری ملك خود را تا پایان اسفندماه ۱۳۴۹ خواهند پرداخت و با استفاده از ۱۰ درصد پاداش خوش حسابی و معافیت از ۹ درصد جریمه دیر کرد، تا ۱۹ درصد در حفظ منافع خود خواهند کوشید.

از این گوشه تا آن گوشه — دنیا

ترجمه : پرویز ایرانزاد — نویسنده : آرت بوخوالد

بهترین راه شناخت خانواده!

هفته پیش ، نیویورك یك خاموشی چند ساعته داشت که سبب‌شد برنامه‌نه ایستگاه فرستنده تلویزیون شهر،قطع شود . همین مسئله بظاهر کوچك ، بحرانهای بزرگی‌را در خانواده‌ها موجب شد و یکبار دیگر نشان داد که تلویزیون چه نقشی درزندگی میلیونهانیویورکی‌بازی‌میکند.
مثلا،وقتی‌تلویزیون‌خانه«بوف کینز»ها در «فارست هیل» خاموش شد ، اول آقای «بوف‌کینز»خیال کردتلویزیون اطاق اوست که خراب شده پس هراسان به اطاق خواب دوید . پیچ دستگاه را چند بار به چپ و راست پیچاند، اما زود باشتباه خود پی‌برد، قطع از فرستنده بود و بانی برق نیویورك .
تلفن زنگ زد ، خانم بوف کینز گوشی را برداشت . خواهرش ازمانهاتان درباره خاموشی پرس وجو میکرد. گوشی راگذاشت و بشوهر گفت : عیب از تلویزیونهای خانه نیست . در ساختمان امپایر استیت اتفاق بدی‌رخ داده .
اطاق تاریك بود و چشم چشم را نمی‌دید ، پس آقای بوف کینز پرسید : تو کی هستی ؟ خانم جواب داد : من زنت هستم . اوی همسر عزیز و با وفایت ! .
آقای بوف کینز گفت : پس فکر میکنم بچه‌های این خانه هم مال من هستند .
خانم بوف کینز گفت: البته، اگر از جلوی آن دستگاه تلویزیون‌تکان بخوری‌خواهی دانست که ماها کی هستیم .
آقای بوف کینز سرش را برگرداند : «اوه ، پسرم ،تو دیگر برای خودت مردی هستی آن یکی ، دخترم تو حالا چند سال داری ؟ . . .
خانم بوف کینز به این سئوال جواب داد : پسر سیزده و دختر چهارده ساله‌اند .
هنری پسر بوف کینز از مادر پرسید : ماما ، این‌یارو کیست ؟
مادر جواب داد : پدرت ، عزیزم ، پاپا بوف کینز! . . .
«ماری» دختر بوف کینز با شرمساری گفت :
ـ اززیارتتان خوشوقتم‌آقا!.
سکوت سنگینی برفضای اطاق حکم میراند .

* * *

بوف کینز لب بسخن‌گشود: من میدانم پدر خوبی برای شماها نبوده‌ام . اما حالا که تلویزیون در کار نیست سعی میکنم گذشته را تلافی کنم .
هنری پرسید : چطوری ؟
بوف کینز گفت : بیائید بنشینیم و به بینیم بهترین راه

تفاهم بین ماها کدامست .
ماری پرسید : در باره چی میخواهید صحبت کنید ؟
پسر کینز گفت : مقدمتا ، اسم مدرسه شما چیست ؟
هنری گفت : دبیرستان «فارست هیل» .
بوف کینز پرسید : چی میدانید ، شاگرد دبیرستان باید خیلی چیزها بداند .
باز سکوت برقرار شد .
ماری پرسید:شما خودچی تو چنته دارید ؟
بوف کینز با تعجب جواب داد : من حسابدارم ! .
خانم بوف کینز با ناباوری گفت : من فکر میکردم تو اتومبیل دست‌دوم میفروشی.
بوف کینز گفت :
بلی ، آن تقریبا دو سال‌پیش بود. حالا تغییرشغل داده‌ام. عجب ، عزیزم پاك یادم رفته بود بتو اطلاع دهم .
خانم بوف کینز گفت : تنها این نیست در این دو سال خیلی‌چیزها رابمن نگفته‌ای.
بوف کینزسربزیر انداخت: فرصت بده جبران کنم .
خانم بوف کینز دلداری داد : من هم مقصرم دوسال و نیم است در یك فروشگاه استخدام شده‌ام و تو هنوز خبر نداری .
بوف کینز گفت ! اوه عزیزم اگر یکسال پیش میدانستم نمیگذاشتم کارکنی ، ما به اندازه کافی پول وپله داریم.

* * *

باز سکوت بر قرار شد .
دست آخر هنری گفت : هی ، آقا ، چی میدانم‌پدر، میخواهی یک پنجه گیتار برایت بزنم .
بوف کینز گفت : عجب‌پس پسر من گیتار هم میزند . ببینم ، من باید یك دختر گیتاریست هم داشته باشم .
خانم بوف‌کینز گفت: سوزی را میگوئی .
بوف کینز گفت : بنظرم ، الان کجاست ؟
خانم بوف کینز گفت : یك سال پیش‌عروسی‌کرد درست همان ایام که تو مشغول تماشای سریال‌فوتبال جهانی در تلویزیون بودی .
در این بین ، صدائی از تلویزیون بگوش رسید ، برق داشت روشن میشد .
بوف کینز با دستپاچگی گفت : خدا کند خاموشی‌تا یکی دوساعت دیگر طول بکشد . برای شناختن افراد فامیل هیچ چیز بهتر از خاموشی برق نیست

آرشیو موسسه رازی

بیست‌و دومین شماره آرشیو موسسه رازی وزارت کشاورزی که شامل مقالات علمی کارشناسان این‌موسسه تولیدی و تحقیقاتی کشور می‌باشد منتشر گردید ، شاید اغلب خوانندگان با موسسه رازی که در حال حاضر یکی از بزرگترین موسسات علمی خاورمیانه‌می باشد آشنائی داشته باشند. موسسه رازی یك موسسه تولیدی و تحقیقاتی است که در آن‌انواع سرم‌ها وواکسن ها برای مبارزه با بیماری های انسان و دام تهیه می‌گردد و همچنین همه ساله نیز مقادیری واکسن و سرم به کشور های خارج صادر مینماید . بعضی از کار ـ شناسان این موسسه برای راهنمائیهای علمی و فنی و همکاری در زمینه مبارزه با بیماریهای عفونی از طرف سازمانهای بین‌المللی‌بکشور های خارج دعوت میشوند و همه ساله‌نیز تعدادی کارآموز خارجی و داخلی در این موسسه بزرك علمی مشغول فرا گرفتن علوم هستند . نتیجه کارهای‌تحقیقاتی کار- شناسان موسسه رازی اغلب در مجلات و نشریات علمی جهان چاپ و منتشرمیگردد و سپس مقالات منتشر شده هرسال در یك جلد تحت عنوان آرشیو موسسه رازی بزبانهای انگلیسی و فرانسه در ایران بطبع میرسد و برای کلیه دانشگاهها و انستیتو های علمی خارجی‌و داخلی جهت مبادله ارسال میشود .
ما توفیق کارکنان این موسسه تولیدی و علمی را در انجام خدمات علمی آرزو داریم .

نوارهای نورانی بجای لامپ!

بزودی روشنائی خانه‌ها ، مغازه‌ها و ساختمانهای بزرگ بوسیله نوارهای نورانی که مانند نوارهای معمولی به متر فروخته میشود تامین خواهد شد .

این نوارها بوسیله برق «پرتورنکس» کار میکند و میتوان آنها را از جائی بجای دیگر انتقال داد .

نوارهای نورانی از یك صفحه نازك آلومینیومی‌یك طبقه فسفور و پوشش براقی که هادی برق است ساخته میشود و مانند ساندویچ در داخل دو طبقه محافظ از یك ماده پلاستیکی شفاف قرار داده میشود .

نوری که باین ترتیب بدست میاید فوق‌العاده مطبوع است و میتوان آن را کم و زیاد کرد . این نوارها قابل انحناء هستند و میتوان آنها را دوخت ، لوله کرد و بهر شکل که خواسته باشند در آورد . پیداست که با استفاده از این وسائل روشنائی چه تغییراتی در وضع ظاهری شهرها پدید خواهد آمد .

فیگارو

کشف تازه دانشمندان :

لحظه بوجود آمدن یک ستاره

ده تایکصد هزار سال مرحله‌ولادت یك ستاره است

انستیتوی آلمانی ماکس ـ پلانك طی‌سالیان اخیر توانسته است مسائل اساسی ستاره شناسی را با استفاده از متد های دقیق تر اندازه‌گیری و نظارت مادون قرمز روشن کند. یکی ازاین مسائل جستجوی سیر حاتیك (ستارگان جوان) میباشد. از نتایج حاصله در این زمینه، کشف چندصد منبع تابان مادون قرمز ضعیف در یك‌منطقه کوچك نجومی است . این منابع ، در حقیقت، ستارگانی هستند که پابعرصه وجود می‌گذارند.
بعقیده پروفسور «هانس‌الزسر » درجه حرارت نو- ستارگان اندك و بین ۴۰۰ تا۶۰۰ درجه سانتیگراداست. برای مقایسه بجا خواهدبود در نظر بگیریم که ، درجه حرارت در سطح خورشید ۵۷۰۰ درجه سانتیگراد و در سطح سیارات «خنك» ۴۵۰۰ درجه سانتیگراد است . تابهنگام کشف اجسام آسمانی درخشان مادون قرمز ، درجه حرارت مذکور «حداکثر خنکی » اجسام آسمانی بشمار می‌آمد.
مرحله اشعه مادون قرمز ـ یعنی مرحله ولادت یك ستاره ـطبق محاسبه انستیتوی ماکس ـ پلانك « فقط » ده هزار تایکصد هزار سال طول می‌کشد. اما در مدت زمان مذکور تمرکز و حرارت در درون ستاره مادون‌قرمز آنگونه شدت می‌یابد که ،ذوب هسته‌ای آغاز میگردد . بدین ترتیب کره گازداغ باچند صد درجه حرارت به ستاره کاملی تبدیل میشود که ، درجه‌حرارت در درون آن به چند میلیون درجه سانتیگراد میرسد.
ستاره ها در دایره‌ای به پهنای ۴۰۰ سال نوری در اطراف استوای کهکشانی گرد هم می‌آیند و در اینجاست که ضخیم ترین طبقه گاز های نجومی پیدا می شود . احتمال قریب به‌یقین میرود که ، «ستارگان جوان » در مناطقی باتجمع متراکم غبار ها و گاز ها بوجود می ـ آیند.
دانشمندان انستیتوی تحقیقاتی ماکس ـ پلانك همچنین امیدوار هستند که با استفاده از بالنهای‌تلسکوپی در مافوق آتمسفر ، یعنی ارتفاعات ۲۰ تا۳۰ کیلو متری، بهمه خصوصیات منابع تابان مادون قرمز آسمانی دست یابند . در سطح زمین اندازه گیری تشعشع مادون قرمز کیهان بسیار دشوار است ،زیرا قسمت اعظم آن را بخار های آبی آتمسفری و کاربن‌دی‌اوکسید جذب مینمایند.
در اوقات اخیر یکی از این بالنهای تلسکوپی با ۲۰۰ کیلو بار توانست تا ارتفاع ۲۹ کیلومتری‌صعودنماید. برای سال جاری چنین صعود های اندازه گیری بمدت‌ده ساعت و بیشتر در نظر گرفته شده است.

تبریکات فرهنگیان قم بمناسبت پیروزی ایران در مبارزات نفتی بحضور شاهنشاه آریامهر

پیشگاه والای اعلیحضرت همایون شاهنشاه آریامهر
جان‌نثار افتخار دارد که از طرف دبیران ، آموزگاران ، کارمندان ودانش‌آموزان آموزش و پرورش شهرستان قم پیروزی اوپك راکه برهبری مدبرانه آن رهبر بزرك نصیب‌ملت ایران گردیده است بخاکپای مبارك تبریك عرض نماید و از درگاه خداوند قادر متعال سلامت وکامیابی آن شاهنشاه عظیم‌الشان و خاندان جلیل سلطنت را آرزونماید .
جان‌نثار : مهدی صدیقی
رئیس اداره آموزش و پرورش شهرستان قم

پیشگاه مبارك اعلیحضرت همایون محمدرضا پهلوی‌آریامهر شاهنشاه ایران
جان‌نثاران کارکنان اداره آموزش و پرورش شهرستان قم افتخار دارند پیروزی اوپك راکه برهبری مدبرانه آن پیشوای عالیقدر نصیب ملت ایران گردیده است بخاکپای مبارك‌تبریك عرض نموده واز درگاه خداوند بزرك سلامت و بقاء ذات‌اقدس شهریاری را آرزومینمایند .
محمد موسوی معاون اداره آموزش و پرورش
مصطفی آرنك مسئول آموزش شهری اداره آموزش وپرورش
محمود توکل مسئول دایره حسابداری اداره آموزش و پرورش
فریدون دقیق مشاور راهنمائی اداره آموزش وپرورش
اسماعیل شکراللهی مسئول اجرائی‌پیکاربابیسوادی‌اداره‌آموزش‌و پرورش
علی صاحب‌الداری مسئول کارپردازی اداره آموزش و پرورش
رضا فرتاش مسول بودجه‌اداره آموزش وپرورش
علی گلمیرزائی مسئول کارگزینی اداره آموزش و پرورش
هوشنك اشعری مسئول دایره دبیرخانه اداره آموزش و پرورش
محمدعلی مجاهدی مسئول دایره امورتربیتی‌اداره‌آموزش‌وپرورش
ابوالفضل ناظریان مسئول دایره تربیت بدنی‌اداره‌آموزش‌وپرورش
موسی‌طیب‌نما مسئول پیشاهنگی اداره آموزش و پرورش
حمدالله صادقی مسئول سپاه دانش اداره آموزش و پرورش
محسن صادقی مسئول بایگانی اداره آموزش وپرورش
احمد خداجویان کارمند تربیت بدنی اداره آموزش و پرورش
علی کریمی مدیر فنی پیش‌آهنگی روستائی اداره‌آموزش‌وپرورش
محمدعلی فقیهی متصدی نگارش اداره آموزش و پرورش
حسین لطف‌اله‌زاده انباردار اداره آموزش و پرورش
محمد همایون‌پور کارمند اداره آموزش و پرورش
محی‌الدین اعلمی کارمند اداره آموزش وپرورش
احمد اکبری‌آل‌آقا کارمند اداره آموزش و پرورش
حسین توکلیان کارمند اداره آموزش و پرورش
محمد شادمانفر کارمند اداره آموزش وپرورش
مرتضی شکراللهی کارمند اداره آموزش وپرورش
جلال نرزانه کارمند اداره آموزش و پرورش
سیدمحمد شریفی کارمند اداره آموزش و پرورش
علی سامانی کارمند اداره آموزش و پرورش
ابوالفضل فانونی کارمند اداره آموزش وپرورش
مهدی کبار کارمند اداره آموزش وپرورش
عبداله محسنیان کارمند اداره آموزش وپرورش
غلامحسین معماریان کارمند اداره آموزش و پرورش
علیمحمد نادری کارمند اداره آموزش وپرورش
حسین رفیقی کارمند اداره آموزش و پرورش
یوسف رحمان‌زاده کارمند اداره آموزش وپرورش
مرتضی ایازی کارمند اداره آموزش و پرورش
علیمحمد اربابی کارمند اداره آموزش و پرورش
قربانعلی صفربیکی کارمند اداره آموزش و پرورش
محمدرضا قرائی کارمند اداره آموزش و پرورش
صدر مدرسی کارمند اداره آموزش و پرورش

پیشگاه مبارك اعلیحضرت همایون شاهنشاه آریامهر
کارکنان ودبیران ودانش‌آموزان دبیرستان پروین اعتصامی شهرستان قم مراتب سپاسگزاری و حقشناسی‌خودرابعلت‌موفقیت درخشانی که تحت رهبری خردمندانه شاهنشاه عظیم‌الشان در پیروزی اوپك نصیب ملت‌ایران گشته به پیشگاه مبارك‌معروض میدارند .
جان‌نثار رئیس دبیرستان پروین اعتصامی قم ـ اکرم‌عبداله‌نژاد

پیشگاه مبارك اعلیحضرت همایون شاهنشاه آریامهر
بانهایت افتخار مراتب سپاسگزاری دبیران و کارکنان و دانش‌آموزان دبیرستان دولتی مهرگان قم را بعلت موفقیت درخشانی که تحت رهبری خردمندانه شاهنشاه عظیم‌الشان در مذاکرات نفت نصیب ملت ایران گردیده به‌خاکپای همایونی معروض میدارد .
دبیرستان دخترانه مهرگان شهرستان قم ـ تاجبخش

پیشگاه مبارك اعلیحضرت همایون شاهنشاه آریامهر
وظیفه دارد هم‌صدا با فردفرد ملت ایران موفقیت تاریخی اوپك راکه همراه با دیگر موفقیتهای چشم‌گیرنصیب‌ملت‌ایران گردیده تبریك عرض نماید .
از طرف کارکنان ودانش‌آموزان دبیرستان آزرمیدخت قم
آ ـ ۷۷۳۱۰ — اقدس کاظمی

پیشگاه مبارك اعلیحضرت همایون شاهنشاه آریامهر
پیروزی اوپك که برهبری خردمندانه شاهنشاه آریامهر نصیب ملت ایران گشته موجب نهایت افتخار و سپاسگزاری است .
از طرف کارکنان ودانش‌آموزان دبیرستان ملی دخترانه‌لسانی
آ ـ ۷۷۳۱۲ — قم ـ لسانی

پیشگاه مبارك اعلیحضرت همایون شاهنشاه آریامهر
پیروزی بی‌نظیر و غرورآمیز اوپك برهبری شاهنشاه‌عظیم‌الشان مایه مباهات و افتخار هرفرد ایرانی است دبیران و کارکنان وکارآموزان دانشسرای مقدماتی دختران شهرستان قم بهترین تبریکات قلبی خودرا بخاکپای همایونی معروض میدارند .
منصوره دعوتی ـ رئیس دانشسرای مقدماتی دختران قم

پیشگاه مبارك شاهنشاه آریامهر
پیروزی اوپك بارهبری ودرایت شاهنشاه توانای ایران مایه مباهات همه ایرانیان شاهدوست و میهن‌پرست‌میباشد . دبیران وکارمندان دبیرستان ششم بهمن قم این پیروزی را بحضور مبارك اعلیحضرت همایونی شاهنشاه آریامهر تبریك و تهنیت عرض مینمایند .
رئیس دبیرستان ششم بهمن قم ـ مرتضی جوادی

پیشگاه مبارك شاهنشاه آریامهر
جان‌نثار افتخار دارد که به‌نمایندگی از طرف دبیران کارکنان و دانش‌آموزان دبیرستان حکمت قم پیروزی درخشان اوپك راکه به رهبری مدبرانه و خردمندانه شاهنشاه مفخم تحقق یافت به پیشگاه آن پدر تاجدار تبریك عرض نموده بقا و سلامت وجود شاهنشاه عزیز رااز خداوند متعال مسئلت نماید .
رئیس دبیرستان حکمت قم ـ ابوالحسن اشرافی

پیشگاه مبارك شاهنشاه آریامهر
موفقیت درخشانی که در مذاکرات اخیر نفت تحت رهبری خردمندانه شاهنشاه عظیم‌الشان نصیب ایران گردیده بیش‌از پیش پیوند ناگسستنی ملت حق‌شناس ایران را باپدر تاجدار خویش مستحکم‌تر ساخت .
از طرف دبیران وکارکنان ودانش‌آموزان دبیرستان حکیم نظامی قم ـ محمدرضااشرافی

پیشگاه مبارك اعلیحضرت همایون شاهنشاه آریامهر
دبیران و آموزگاران وکارکنان دبیرستان ودبستان صدر شهرستان قم افتخار دارند مراتب حق‌شناسی خودرا بمناسبت استیفای حقوق حقه ملت ایران در امر نفت تحت‌رهبری‌مدبرانه آن شاهنشاه عظیم‌الشان دادگستر تقدیم دارند .
رضا جزی ـ احمد اوحدی

پیشگاه مبارك اعلیحضرت همایون شاهنشاه آریامهر
تدابیر خردمندانه پدر تاجدار در حفظ منافع ایران در کنفرانس اوپك مایه افتخار هرایرانی است گروه فرهنگی شهریار شهرستان قم این موفقیت بزرك رابه‌خاکپای شهریار عظیم‌الشان تهنیت عرض مینماید .
گروه فرهنگی شهریار قم ـ شکراللهی
آ ـ ۷۷۳۲۴

پیشگاه مبارك اعلیحضرت همایون شاهنشاه آریامهر
پیروزی بزرگی که در امر نفت به‌رهبری پدر تاجدارمان‌نصیب ملت شریف ایران گردیده به‌خاکپای مقدس همایونی تبریك عرض مینماید .
از طرف دبیران وکارکنان ودانش‌آموزان دبیرستان حافظ قم
جان‌نثار حمید عظیمی

پیشگاه مبارك اعلیحضرت همایون شاهنشاه آریامهر
پیروزی درخشان کنفرانس اوپك راکه تحت رهبری‌خردمندانه پدر تاجدار ملت ایران به‌ثمر رسید به‌پیشگاه‌مبارك‌آن‌شاهنشاه معظم تبریك عرض مینماید .
از طرف دبیران و کارکنان دبستان ودبیرستان فرهنك قم
جان‌نثار سیدمحمد حیدری

پیشگاه مبارك اعلیحضرت همایون شاهنشاه آریامهر
پیروزی درخشان اوپك راکه برهبری شاهنشاه عظیم‌الشان نصیب ملت ایران گردیده باکمال افتخارصمیمانه‌تبریك‌وتهنیت عرض مینماید .
از طرف دبیران وکارمندان و دانش‌آموزان دبیرستان موسوی
سیدجلال موسوی

پیشگاه مبارك اعلیحضرت همایون شاهنشاه آریامهر
پیروزی اوپك راکه یکی از ابتکارات پدر تاجدارمان می‌باشد از طرف کارکنان وهنرآموزان و هنرجویان هنرستان صنعتی‌قم تبریك گفته تاجان دربدن داریم دررآه بثمررساندن منویات شاهنشاه عزیز جان‌فشانی خواهیم نمود .
رئیس هنرستان صنعتی شهرستان قم ـ جعفر قریشی

پیشگاه مبارك اعلیحضرت همایون شاهنشاه آریامهر
رهبری مدبرانه شاهنشاه در پیروزی اوپك موجب افتخار و غرور هرفرد ایرانی است وبدینوسیله تبریکات قلبی خودرا به پیشگاه شاهانه تقدیم میدارد .
از طرف دبیران ـ کارکنان ودانش‌آموزان دبیرستان دین و دانش قم ـ عباس احسانی

پیشگاه مبارك اعلیحضرت همایون شاهنشاه آریامهر
صمیمانه‌ترین تبریکات را از نظر موفقیت درخشان اوپك بخاکپای پدرتاجدار معروض میدارد.
ازطرف دبیران‌وکارکنان ودانش‌آموزان دبیرستان محمدیه قم ـ رشادی
آ ـ ۷۷۲۰۲

پیشگاه مبارك‌اعلیحضرت همایون شاهنشاه آریامهر
دبیران‌وکارکنان و دانش‌آموزان دبیرستان چهارم آبان‌شهرستان قم خاطره موفقیت‌بی‌نظیر اوپك راگرامی داشته و از صمیم‌قلب این‌پیروزی بزرك را به پیشگاه ملوکانه تبریك‌وتهنیت عرض مینمایند.
از طرف‌دبیران وکارکنان‌ودانش‌آموزان دبیرستان چهارم آبان ـ جوادخلیلی
آ ـ ۷۷۲۰۴

پیشگاه مبارك اعلیحضرت همایونی شاهنشاه آریامهر
پیروزی‌بزرگی که‌برهبری آن‌پدرتاجدار در امر نفت نصیب ملت‌ایران گردیدمایه مباهات‌وسپاسگزاری‌است.
ازطرف مدیروکارکنان دبستان‌پانزده‌بهمن شهرستان قم
زرین‌تاج‌حسینی
آ ـ ۷۷۲۰۸

پیشگاه مبارك شاهنشاه آریامهر
افتخار دارد پیروزی بزرگی که به‌رهبری آن پدرتاجدار درامر نفت نصیب ملت‌ایران گردیده بخاکپای مبارك تبریك عرض نمائیم.
ازطرف کارکنان‌ودانش‌آموزان دبستان شماره ۱ توکل‌قم
اشرف‌طرازی
آ ـ ۷۷۲۰۶

پیشگاه‌مبارك اعلیحضرت شاهنشاه آریامهر
کارکنان‌دبستان قاضی‌سعیدشهرستان قم مراتب‌قدردانی خودرا بخاطرپیروزی درخشانی که برهبری آن رهبر مدبر در مذاکرات نفت‌نصیب ملت‌ایران شده‌معروض‌میدارد.
ازطرف‌آموزگاران و دانش‌آموزان دبستان قاضی‌سعید
مریم‌حیدری
آ ـ ۷۷۲۱۰

پیشگاه مبارك اعلیحضرت همایون شاهنشاه آریامهر
پیروزی بی‌نظیر اوپك که تحت رهبری خردمندانه شاهنشاه نصیب ملت‌ایران گشته موجب نهایت افتخاروسربلندی است بهترین تبریکات صمیمانه خودو همکاران را بخاکپای مبارك معروض‌میدارد.
ازطرف‌آموزگاران وکارکنان ودانش‌آموزان دبستان دخترانه
ایمان ـ جان‌نثار فاطمه صادقپور
آ ـ ۷۷۲۱۲

پیشگاه مبارك‌اعلیحضرت همایون شاهنشاه آریامهر
آموزگاران دبستان ملی دخترانه حقیقی شهرستان قم باکمال افتخار موفقیت عظیم اوپك‌راکه‌مدیون‌مساعی آن رهبر تاجدار‌است از صمیم قلب تبریك‌عرض مینمایند.
مدیردبستان حقیقی‌شهرقم‌ـ‌فاطمه مشکوتی‌حقیقی
آ ـ ۷۷۲۱۴

پیشگاه مبارك‌اعلیحضرت همایون‌شاهنشاه آریامهر
پیروزی شگرف و عظیم اوپك را که‌تحت رهبری‌خردمندانه آن پدرتاجدار نصیب ملت‌ایران گردیده صمیمانه بخاکپای همایونی تبریك‌عرض مینماید.
ازطرف‌آموزگاران‌وکارکنان دبستان دولتی‌دخترانه
ناموس‌شهرستان‌قم‌ـ‌بقائیان

پیشگاه مبارك اعلیحضرت همایون شاهنشاه آریامهر
جان‌نثاران کارکنان ودانش‌آموزان دبستان ایراندخت اداره آموزش‌وپرورش شهرستان قم افتخار دارندپیروزی اوپك راکه برهبری مدبرانه آن پیشوای عالیقدر نصیب ایران گردیده‌است بخاکپای مبارك‌تبریك عرض نماید.
ازطرف‌کارکنان و دانش‌آموزان دبستان ایراندخت قم‌ـ‌رزقی

پیشگاه مبارك اعلیحضرت همایون شاهنشاه آریامهر
به‌نمایندگی از طرف کارکنان و دانش‌آموزان دبستان‌جوادی قم‌موفقیت‌اوپك راشادباش عرض مینماید.
بدرالملوك‌جوادی

پیشگاه مبارك اعلیحضرت همایون شاهنشاه آریامهر
پیروزی‌اوپك برهبری شاهنشاه آریامهر در تاریخ‌مبارزات ملل صفحه‌زرین رایخود اختصاص داد.
ازطرف‌آموزگاران ودانش‌آموزان دبستان دولتی دولتشاه
نجم‌السادات‌رضوی
آ ـ ۷۷۲۲۲

پیشگاه مبارك‌اعلیحضرت همایون شاهنشاه آریامهر
آموزگاران و دانش‌آموزان دبستان دولتی پسرانه صنیع‌الدوله شهرستان قم باکمال افتخار موفقیت وپیروزی‌عظیم‌اوپك‌را که مدیون درایت‌ومساعی آن رهبر تاجدار است از صمیم‌قلب‌تبریك عرض میکنند.
جان‌نثار ـ مدیردبستان صنیع‌الدوله شهرستان قم ـ بتول‌پورنقشبند

پیشگاه مبارك اعلیحضرت همایون شاهنشاه آریامهر
افتخارا ازطرف کارکنان و دانش‌آموزان آموزشگاه ملی مسعود موفقیت‌درخشان اوپك راتحت رهبری شاهنشاه‌عظیم‌الشان‌صمیمانه تبریك‌عرض مینماید.
بنیانگذارو مدیرآموزشگاه ملی مسعود قم ـ احمدرحیمی

پیشگاه مبارك اعلیحضرت همایون‌شاهنشاه آریامهر
کارکنان دبستان دولتی فردوسی افتخار دارندپیروزی اوپك راکه‌تحت رهبری آن پدرتاجدار به‌استیفای حقوق‌حقه خودنایل گردیدند صمیمانه تبریك‌وتهنیت عرض مینمایند.
از طرف‌آموزگاران وکارکنان و دانش‌آموزان دبستان دولتی فردوسی شهرستان قم ـ ابوالفضل کهندانی
آ ـ ۷۷۲۲۸

پیشگاه مبارك‌اعلیحضرت همایون شاهنشاه آریامهر
پیروزی درخشان اوپك را که برهبری شاهنشاه عظیم‌الشان نصیب‌ملت‌ایران گردیده ازطرف خودو کارکنان و دانش‌آموزان دبستان‌رضا پهلوی شهرستان قم صمیمانه تبریك و تهنیت‌عرض مینماید.
جان‌نثار مدیردبستان رضاپهلوی شهرستان قم ـ حسن‌حاج‌حسینی

پیشگاه مبارك اعلیحضرت شاهنشاه آریامهر
موفقیت بزرك شرکت های عضو اوپك را تحت رهبری‌داهیانهٔ آن زعیم عالیقدر بدین‌وسیله تبریك‌عرض میکند.
از طرف کارکنان آموزشگاه ملی‌ارسطوقم‌ـ حسین‌ارسطو
آ ـ ۷۷۲۳۲

پیشگاه مبارك اعلیحضرت‌همایون‌شاهنشاه آریامهر
پیروزی‌ایران از کنفرانس اوپك‌برهبری پدر تاجدار برك‌زرین برتاریخ‌پرافتخار شاهنشاهی‌ایران افزود دانش آموزان‌وکارکنان دبستان دولتی بدرقم این موفقیت بزرك‌را به پیشگاه شهریار توانا تبریك‌میگویند.
ازطرف‌اموزگاران ودانش‌آموزان دبستان بدر قم ـ جوادوفائی

پیشگاه مبارك اعلیحضرت همایون شاهنشاه آریامهر
کارکنان دبستان دولتی مستوفی افتخار دارند پیروزی اوپك‌را که تحت رهبری ان پدر تاجدار به استیفای حقوق حقه خود نایل گردیدند صمیمانه تبریك و تهنیت عرض نمایند .
از طرف آموزگاران و کارکنان و دانش آموزان دبستان مستوفی قم ـ تیمور ملك‌لو
آ ـ ۷۷۲۳۶

پیشگاه مبارك اعلیحضرت همایون شاهنشاه آریامهر
پیروزی بی نظیر اوپك که تحت تدابیر خردمندانه شاهنشاه نصیب ملت ایران گردیده موجب نهایت افتخار و مباهات است و بهترین تبریکات قلبی خودو همکاران را به خاکپای همایونی معروض میدارد
از طرف آموزگاران و کارکنان‌و دانش آموزان دبستان
میرزای قمی قم ـ جان‌نثار ـ هوشنك نامجو

پیشگاه مبارك اعلیحضرت همایون محمدرضا شاه پهلوی شاهنشاه آریامهر
پیروزی درخشان کنفرانس اوپك را که تحت رهبری‌خردمندانهٔ پدر تاجدار ملت ایران بثمر رسید به پیشگاه مبارك آن شاهنشاه معظم تبریك عرض مینماید .
از طرف کارکنان دبستان دولتی رضائی شهرستان قم ـ جان نثار ـ عطاءاله توکلی

پیشگاه مبارك اعلیحضرت همایون شاهنشاه آریامهر
پیروزی ملت ایران و کشور های تولیدکننده نفت در خلیج فارس تنها مرهون رهبری خردمندانه شاهنشاه مابود این پیروزی تاریخی را به‌پیشگاه‌شاهنشاه عظیم‌الشان‌وملت ایران‌تبریك‌عرض مینماید .
از طرف کارمندان و کارکنان و دانش آموزان دبستان دولتی رشدیه قم ـ جان نثار مهدی فاطمی
آ ـ ۷۷۲۴۲

پیشگاه مبارك اعلیحضرت همایون شاهنشاه آریامهر
کارکنان دبستان ملی سعدی افتخار دارند که پیروزی اوپك را برهبری شاهنشاه آریامهر به خاکپای همایون تبریك عرض نماید .
از طرف کارکنان و آموزگاران‌و دانش آموزان دبستان سعدی قم ـ غلامرضا سعیدی

پیشگاه مبارك شاهنشاه آریامهر
کارکنان دبستان دولتی‌آل‌یاسین شهرستان قم‌پیروزی‌درخشانی که تحت رهبری خردمندانه آن شهریار معظم نصیب ملت ایران گشته تبریك عرض مینماید .
از طرف آموزگاران و دانش آموزان دبستان آل‌یاسین ـ بهرام علی

پیشگاه مبارك اعلیحضرت همایون شاهنشاه آریامهر
بنمایندگی از طرف کارکنان و دانش اموزان دبستان حائری قم موفقیت اوپك را شادباش عرض مینماید .
رئیس دبستان حائری ـ احمد شریفی
آ ـ ۷۷۲۴۸

پیشگاه مبارك اعلیحضرت همایون شاهنشاه آریامهر
بنمایندگی از طرف کارکنان و دانش اموزان دبستان خدیوی قم موفقیت اوپك را شادباش عرض مینماید :
رئیس دبستان خدیوی ـ محمد حقیقی

پیشگاه مبارك اعلیحضرت همایون شاهنشاه آریامهر
پیروزی درخشان اوپك را که به رهبری خردمندانه شاهنشاه عظیم‌الشان نصیب ملت ایران گردیده از طرف خود و کارکنان دبستان دولتی فیض شهرستان قم تبریکات‌قلبی خود را به‌خاکپای ملوکانه معروض میدارد .
از طرف کارکنان دبستان فیض جان نثار احمد سامانی

پیشگاه مبارك اعلیحضرت همایون شاهنشاه آریامهر
کارکنان دبستان ملی موسوی افتخار دارند موفقیت اوپك را که تحت رهبری شاهنشاه آریامهر به پیروزی رسید تبریك عرض مینمایند .
از طرف کارکنان و آموزگاران و دانش اموزان دبستان ملی موسوی قم ـ سید روح‌اله موسوی

پیشگاه مبارك اعلیحضرت همایون شاهنشاه آریامهر
پیروزی بزرگی که تحت رهبری آن پدر تاجدار در امر نفت نصیب ملت ایران گردید موجب مباهات و سپاسگزاریست .
از طرف کارکنان دبستان دولتی مهستی شهرستان قم
افضل فرقانی

پیشگاه مبارك شاهنشاه آریامهر
پیروزی عظیم اوپك که برهبری شاهنشاه خردمند نصیب‌ایران گشته است صمیمانه تبریك عرض مینماید .
از طرف کارکنان دبستان امیرکبیر شهرستان قم ـ حسین‌برقعی

پیشگاه مبارك شاهنشاه آریامهر
پیروزی افتخارآمیز اوپك تحت رهبری خردمندانه شاهنشاه معظم را به پیشگاه مبارك تهنیت میگوید .
از طرف کارکنان دبستان ادیب ـ جواد برقعی

پیشگاه مبارك اعلیحضرت همایون شاهنشاه آریامهر
پیروزی درخشان و افتخارآمیز اوپك را که تحت رهبری خردمندانه پدر تاجدار ملت ایران به ثمر رسید به پیشگاه‌معظم تبریك عرض مینماید .
از طرف کارکنان آموزشگاه باقریه قم‌ـ محسن برقعی

پیشگاه مبارك اعلیحضرت همایون شاهنشاه آریامهر
پیروزی درخشان اوپك را که برهبری شاهنشاه عظیم‌الشان نصیب ملت ایران گردیده از طرف خود و کارکنان و دانش ـ اموزان دبستان سنائی شهرستان قم صمیمانه تبریك و تهنیت عرض مینماید .
جان نثار محمد باقربرقعی

پیشگاه مبارك اعلیحضرت همایون شاهنشاه آریامهر
پیروزی افتخارآمیز اوپك که برهبری ذات شاهانه نصیب ملت ایران گردیده به پیشگاه شاهنشاه عظیم‌الشان صمیمانه تبریك میگویند .
از طرف کارکنان دبستان بزرك‌نیا ـ اعظم بزرك‌نیا

پیشگاه مبارك اعلیحضرت همایون شاهنشاه آریامهر
کارکنان دبستان عفت شهرستان قم پیروزی درخشان اوپك را که به رهبری شاهنشاه عظیم‌الشان نصیب ملت ایران گردیده صمیمانه تبریك و تهنیت عرض مینماید .
از طرف کارکنان دبستان عفت ـ واعظ زاده
آ ـ ۷۷۲۶۸

پیشگاه مبارك اعلیحضرت همایون شاهنشاه آریامهر
کارکنان دبستان جهاندانش شهرستان قم پیروزی درخشان اوپك را که برهبری شاهنشاه عظیم‌الشان نصیب ملت ایران گردیده صمیمانه تبریك و تهنیت عرض مینماید .
از طرف کارکنان دبستان جهاندانش شهرستان قم ـ فاطمه ـ کچوسنگی

پیشگاه مبارك شاهنشاه آریامهر
از طرف کلیه کارکنان دبستان فاطمیه موفقیت شایان توجهی که تحت رهبری خردمندانه شاهنشاه عظیم‌الشان نصیب‌ما ملت ایران گردیده تبریك عرض مینماید .
از طرف آموزگاران و دانش آموزان دبستان فاطمه مرضیه بلندبخش

پیشگاه مبارك اعلیحضرت همایون شاهنشاه آریامهر
کارکنان دبستان رضوان شهرستان قم پیروزی درخشان اوپك را که برهبری شاهنشاه عظیم‌الشان نصیب ملت ایران گردیده صمیمانه تبریك و تهنیت عرض میکند .
از طرف آموزگاران و دانش آموزان دبستان رضوان مهربان سلطان

پیشگاه مبارك اعلیحضرت همایون شاهنشاه آریامهر
پیروزی بزرگی که برهبری آن پدر تاجدار درامر نفت نصیب ملت ایران گردیده موجب مباهات وسپاسگزاری است .
از طرف کارکنان دبستان دخترانه مینو شهرستان قم ـ عطائی

پیشگاه مبارك شاهنشاه آریامهر
پیروزی بزرگی که درامر نفت‌تحت رهبری رهبر ملی مانصیب مامردم‌ایران زمین‌شد شادباش معروض وپیروزی روزافزون‌وترقی وتعالی ایران رااز ایزد توانا خواستاریم .
از طرف‌افراد وابسته بدبستان ملی اسلامی ـ هادی قربانی

پیشگاه مبارك اعلیحضرت همایون شاهنشاه آریامهر
پیروزی افتخارآمیز اوپك به رهبری شاهنشاه معظم موجب‌افتخار ومباهات ایرانیان گردید بدینوسیله این پیروزی بزرك راتبریك عرض می‌نماید .
از طرف کارکنان دبستان ملی‌نادر شهرستان قم
علی‌اصغر کاظم‌زاده

پیشگاه مبارك اعلیحضرت همایون شاهنشاه آریامهر
پیروزی درخشان وافتخارآمیز اوپك که‌تحت رهبری خردمندانه شاهنشاه نصیب ملت‌ایران گشته است‌به پیشگاه پدر تاجدار صمیمانه تبریك عرض می نماید.
از طرف آموزگاران و کارکنان دبستان جعفری شهرستان قم
آ ـ ۷۷۲۸۲ — فارابی

پیشگاه مبارك اعلیحضرت همایون شاهنشاه آریامهر
به‌نمایندگی از طرف کارکنان ودانش‌آموزان دبستان رزاقپور قم موفقیت اوپك‌را شادباش عرض می نماید .
رئیس‌دبستان رزاقپور ـ موسی‌طیب‌نما

پیشگاه مبارك اعلیحضرت همایون شاهنشاه آریامهر
به‌نمایندگی از طرف کارکنان‌ودانش‌آموزان‌دبستان بزرگمهر قم موفقیت‌اوپك را شادباش عرض می نماید .
رئیس دبستان بزرگمهر ـ عفت کاظم‌زاده

پیشگاه مبارك اعلیحضرت همایون شاهنشاه آریامهر
بنمایندگی‌ازطرف کلیه کارکنان دبستان ۲۵ شهریور موفقیت شایان‌توجهی راکه تحت رهبری خردمندانه شاهنشاه عظیم‌الشان نصیب ماملت ایران گردیده تبریك و تهنیت عرض می نماید .
رئیس‌دبستان۲۵شهریور قم ـ بتول قهرمانی

پیشگاه مبارك اعلیحضرت همایون شاهنشاه آریامهر
کارکنان دبستان دولتی پهلوی افتخار دارند پیروزی اوپك را که تحت رهبری آن‌پدر تاجدار به استیفای حقوق حقه خود نایل گردیدند صمیمانه‌تبریك وتهنیت عرض می نمایند.
از طرف آموزگاران وکارکنان ودانش‌آموزان دبستان پهلوی شهرستان قم ـ بتول بحرینی

پیشگاه مبارك اعلیحضرت همایون شاهنشاه آریامهر
پیروزی ایران درکنفرانس اوپك برهبری پدر تاجدار برك زرینی دیگر برتاریخ‌پرافتخار شاهنشاهی ایران افزود . دانش آموزان کارکنان ودبیران دبستان ودبیرستان وثوق قم این موفقیت بزرك را به‌پیشگاه شهریار توانا تبریك میگویند .
آ ـ ۷۷۳۳۴ — هوشنك وثوق

پیشگاه مبارك اعلیحضرت همایون شاهنشاه آریامهر
کارکنان دبستان دولتی هدایت افتخار دارند پیروزی اوپك راکه تحت رهبری آن پدر تاجدار به استیفای حقوق حقه خود نایل گردیدند صمیمانه تبریك و تهنیت عرض نمایند .
از طرف آموزگاران وکارکنان و دانش‌آموزان دبستان هدایت شهرستان قم ـ خدیجه زارع

پیشگاه مبارك اعلیحضرت همایون شاهنشاه آریامهر
کارکنان دبستان دولتی شایگان افتخار دارند پیروزی اوپك راکه تحت رهبری آن پدر تاجدار به استیفای حقوق حقه خود نایل گردیدند صمیمانه تبریك و تهنیت عرض نمایند .
از طرف آموزگاران وکارکنان و دانش‌آموزان‌دبستان‌شایگان شهرستان قم ـ سعیدهٔ زهراحسینی

پیشگاه مبارك اعلیحضرت همایون شاهنشاه آریامهر
کارکنان دبستان‌دولتی صدوق‌شماره دوافتخاردارند پیروزی‌اوپك‌را که تحت رهبری آن پدر تاجدار به استیفای حقوق حقه خود نایل‌گردیدند صمیمانه تبریك و تهنیت عرض نمایند .
ازطرف آموزگاران وکارکنان و دانش‌آموزان دبستان صندوق شماره دو شهرستان قم ـ مهرانگیز نیکوروش

پیشگاه مبارك اعلیحضرت همایون شاهنشاه آریامهر
کارکنان دبستان دولتی خرد افتخار دارند پیروزی اوپك راکه تحت رهبری آن پدر تاجدار به استیفای حقوق حقه خود نایل‌گردیدند صمیمانه تبریك و تهنیت عرض نمایند .
از طرف آموزگاران وکارکنان ودانش‌آموزان دبستان خرد شهرستان قم ـ زیبا کیهانی

پیشگاه مبارك اعلیحضرت همایون شاهنشاه آریامهر
کارکنان دبستان دولتی نظام وفا افتخار دارند پیروزی اوپك راکه تحت رهبری آن پدر تاجدار به استیفای حقوق حقه‌خود نایل‌گردیدند صمیمانه تبریك و تهنیت عرض نمایند .
از طرف آموزگاران وکارکنان و دانش‌آموزان دبستان نظام وفا ـ شهرستان قم ـ فاطمه‌بشارتی

پیشگاه مبارك اعلیحضرت همایون شاهنشاه آریامهر
کارکنان دبستان دولتی سعادت افتخار دارند پیروزی اوپك راکه تحت رهبری آن پدر تاجدار به استیفای حقوق حقه‌خود نایل‌گردیدند صمیمانه تبریك و تهنیت عرض نمایند .
از طرف آموزگاران وکارکنان و دانش‌آموزان دبستان‌سعادت شهرستان قم ـ فاطمه لاجوردی‌زاده

پیشگاه مبارك اعلیحضرت همایون شاهنشاه آریامهر
کارکنان دبستان‌دولتی‌صدوق‌شمارهٔیك افتخار دارندپیروزی‌اوپك راکه تحت رهبری آن پدر تاجدار به استیفای حقوق حقه‌خود نایل‌گردیدند صمیمانه تبریك و تهنیت عرض نمایند .
از طرف آموزگاران وکارکنان و دانش‌آموزان دبستان صدوق شمارهٔ یك شهرستان قم ـ طلعت کوچکپور

پیشگاه مبارك اعلیحضرت همایون شاهنشاه آریامهر
کارکنان دبستان دولتی پرورش افتخار دارند پیروزی اوپك راکه تحت رهبری آن پدر تاجدار به استیفای حقوق حقه‌خود نایل‌گردیدند صمیمانه تبریك و تهنیت عرض نمایند .
از طرف آموزگاران وکارکنان و دانش‌آموزان‌دبستان‌دولتی پرورش شهرستان قم ـ زهراوفائی

پیشگاه مبارك اعلیحضرت همایون شاهنشاه آریامهر
کارکنان دبستان دولتی توکل شمارهٔ۲افتخار دارندپیروزی‌اوپك راکه تحت رهبری آن پدر تاجدار به استیفای حقوق حقه‌خود نایل‌گردیدند صمیمانه تبریك و تهنیت عرض نمایند .
ازطرف آموزگاران وکارکنان و دانش‌آموزان دبستان‌دولتی توکل شماره ۲ شهرستان قم ـ فاطمه رضوی

پیشگاه مبارك اعلیحضرت همایون شاهنشاه آریامهر
کارکنان دبستان دولتی مهر افتخار دارند پیروزی اوپك‌راکه تحت رهبری آن پدر تاجدار به استیفای حقوق حقه خود نایل گردیدند صمیمانه تبریك و تهنیت عرض نمایند .
از طرف آموزگاران وکارکنان و دانش‌آموزان‌دبستان‌دولتی مهر شهرستان قم ـ مریم نصـ

پیشگاه مبارك اعلیحضرت همایون شاهنشاه آریامهر
کارکنان دبستان دولتی گویا افتخار دارند پیروزی اوپك را که تحت رهبری آن پدرتاجدار به‌استیفای حقوق حقه خودنایل گردیدند صمیمانه تبریك و تهنیت عرض نمایند .
از طرف آموزگاران وکارکنان ودانش آموزان دبستان دولتی گویا ـ شهرستان قم ـ مهین مهدی‌پناه
آ ـ ۷۷۳۴۸

پیشگاه مبارك اعلیحضرت همایون شاهنشاه آریامهر
کارکنان دبستان دولتی‌پروین افتخار دارند پیروزی اوپك را که تحت رهبری آن پدرتاجدار به‌استیفای حقوق حقه خودنایل گردیدند صمیمانه تبریك و تهنیت عرض نمایند .
ازطرف آموزگاران وکارکنان ودانش‌آموزان دبستان دولتی پروین شهرستان‌قم‌ـ‌فخرالزمان پاکیزه‌جمع
آ ـ ۷۷۳۵۰

پیشگاه مبارك اعلیحضرت همایون شاهنشاه آریامهر
کارکنان دبستان دولتی‌نهم‌آبان افتخار دارند پیروزی اوپك را که تحت رهبری آن پدرتاجدار به‌استیفای حقوق حقه خودنایل گردیدند صمیمانه تبریك و تهنیت عرض ن

عبور از ۵ قاره

داستان سه میلیارد سال «زندگی» ماه!

ماه رصدخانه زمین میشود

بررسی نتایج حاصله ازپرواز آپولو ۱۴

سفینه «آپولو ۱۴» ماموریت خود را که فرود آمدن دریک منطقه کوهستانی ماه و کوه پیمائی در شرایط دشوار ناشی از کمی قوه جاذبه بود با موفقیت انجام داد . ولی این سفر بیش از پیش ثابت کرد که قدرت بشر با وسائلی که فعلا در اختیار داردبرای فعالیت در قمر طبیعی زمین کاملا محدود است .

دو فضانورد آمریکائی در دومین برنامه راه پیمائی خود بر اثر بالا و پائین رفتن از پست و بلندیهای ماه کاملا خسته شده بودند ، بطوریکه چندین بار ناچار به توقف شدند تا نفسی تازه کنند . از اینجا است که پاره‌ای از کارشناسان امریکائی عقیده دارند که امریکائیها نیز باید در تسخیر فضا ازهمان شیوه شورویها یعنی دستگاههای خودکار استفاده کنند .

رئیس آکادمی علوم شوروی در تائید روش دانشمندان‌این کشور طی مقالات مفصلی در روزنامه پراودا نوشته است کاری را که سه فضانورد آمریکائی با خرج میلیونها دلار انجام دادند دستگاههای شبیه «لونوخود» میتوانند با همان دقت و با مخارج فوق‌العاده کمتری انجام دهند .

اما شک نیست که آدمهای مصنوعی نمیتوانندآن‌احساس را که برای بشر هنگام قدم گذاشتن به یک کره دیگر دست میدهد درک کنند و مشاهدات خود راباز گو کنند . همچنین مغز های الکترونیکی در حال حاضر نمیتوانند از سنگها و گرد و غبار ماه نمونه های جالب توجهی باخود بزمین بیاورند. اما شوروی ها عقیده دارند که در آینده حتما درایستگاه های فضائی نیز میتوان برای تحقیقات علمی ازوجودانسان های مصنوعی استفاده کرد . بهر حال تردیدی نیست که سفر سفینه آپولو ۱۴ بسیاری دیگر از اسرار ماه را برای دانشمندان فاش خواهدکرد .

«شپارد و میچل» در این سفر بیش از پنجاه‌کیلو خاک و سنگریزه منطقه «فرامورو» را با خود همراه آورده‌اند . مطالعه این سنگ ها ممکن است رازی را که مدت ها قبل فکر دانشمندان را بخود مشغول‌داشته است فاش‌کند.

آزمایشهای فیزیکی و شیمیائی

بعلاوه سرنشینان سفینه آپولو ۱۴دربازگشت به زمین به‌آزمایشهای‌فیزیکی‌وشیمیائی زیادی در شرایط بیوزنی مبادرت خواهند ورزید که از مدتها قبل یکی از آرزو های فیزیک دانان بوده است . آنها نتیجه بررسی های خود رادراختیاردانشمندان‌خواهند گذاشت .

اکنون دیگرمسافرت به‌کره ماه و بازگشت از آن برای بسیاری‌ازامریکائیان‌وجهانیان مسئله قابل توجهی نیست و حتی بسیاری ازمردم معتقدند که امریکا نباید پول خود را در راه تسخیر فضا و ماه بهدربدهد. اماعلم‌تشنه تحقیق و پژوهش است و پایانی‌برای آن متصور نیست آلن‌شپارد و ادگار میچل در این سفر پر مخاطره کوشش میکردند پاسخ قانع کننده‌ای برای سئوالاتی که بشریت با آن روبرواست پیدا کنند . «ماازکجا آمده‌ایم و اصل و منشاء این عالم چیست ؟»

مستقل از زمین

سنگ هائی که آپولوهای ۱۱و۱۲باخود بزمین‌آورده‌اند از مدتی قبل «به سخن گفتن» آغاز کرده‌اند و از بررسی آنها دست کم یک فرضیه قدیمی باطل شده است اکنون تقریبا مسلم شده است که بر خلاف عقاید کره ماه قطعه‌ای از زمین ما نیست زیرا قدمت سنگهائی که در کره ماه‌وجود دارد خیلی زیادترازسنگهای کره زمین است . عمر برخی از این سنگها ازچهار میلیارد و پانصد میلیون سال تجاوز میکند و عمر برخی دیگر از یکصد میلیون‌سال تجاوزنمی‌کند .

بنابراین‌ماه داستان دیگری دارد که بهیچ وجه به سر گذشت زمین‌مربوط نمیشود.

منطقه «فرامورو» برای‌فرود آمدن سفینه آپولو ۱۴ بطور اتفاقی در نظرگرفته نشده بود .

«فرامورو» که در منطقه قاره‌ای «نه دریائی» ماه قرار دارد‌باحتمال‌زیادشکل‌خارجی اولیه خود را حفظ کرده است بنابراین بابررسی دقیق این‌منطقه میتوان‌وضع‌ابتدائی کرات وحوادث‌بزرگ تاریخی منظومه شمسی را از میان آثاری که بجا مانده است جستجو کرد . زیرا اکنون مسلم شده است که ماه ازسه میلیارد و پانصد میلیون سال قبل یک‌کره مرده بوده‌وشاهد ماجرا هائی بوده است که در این مدت در اطراف آن روی داده است .

دومین‌معما

دومین معما که حل آن بعهده شپارد و میچل گذاشته شدچگونگی ساختمان‌داخلی ماه است زیرا تحقیقاتی‌که تا کنون بوسیله دستگاههائی که سفینه های آپولو در مناطق مختلف آن گذاشته‌اند بعمل آمده نشان میدهد با اینکه زمین وماه تقریبا دریک زمان بوجود آمده‌اند ساختمان‌آنها یکی نیست وبطورکلی‌کره ماه بر خلاف زمین دارای قشر خارجی نیست از این گذشته دستگاههائی‌که شپارد ومیچل در کره ماه کار گذاشته‌اند ترکیب آتمسفر ماه را تعیین خواهدکرد، زیرا اکنون معلوم شده است که در سطح ماه خلاء کامل حکمفرما نیست و باید بعضی گاز ها در این کره همجوارزمین‌وجودداشته باشد .

بطور کلی کارشناسان‌عقیده دارند که ترکیب آتمسفر ماه شبیه آتمسفری است که در ارتفاع ۶۰۰ کیلو متری ماه وجود دارد .

در این شرایط کمال بی انصافی است بگوئیم فرستادن فضانوردان به کره ماه یافکر تسخیر فضا عمل بیهوده‌ای است .

اخیرا«فیلیپ‌هانولو» رئیس آکادمی علوم آمریکا در این مورد چنین گفته است :

«چیزی‌که نسل های آینده را دچار شگفتی خواهد کرد این نیست‌که نسل ما توانسته است به ماه برود بلکه آنها ازاینکه ما با در دست داشتن وسائل تسخیر فضا پیوسته‌از خود می‌پرسیدیم که آیا این کار بزحمتش مبارزد موجب شگفتی آنها خواهد شد. »

از : مطبوعات‌جهان

زیردریائی جدید

در کنگره بین‌المللی «پژوهش‌های‌دریائی واستفاده از دریاها» که اخیرا در دوسلدورف تشکیل شد یك موسسه آلمانی نمونه هائی از زیر دریائی های‌جدیدخود را که برای تحقیقات علمی در اعماق‌اقیانوس‌ها مورداستفاده قرار میگیرند بمعرض‌نمایش گذاشت .

یکی از این زیر دریائی های کوچك «اینتراوستان ـ ۷۰»نام‌داردکه بطور خودکار میتواند در عمق سیصدمتری اقیانوس ها به تحقیقات علمی پرداخته و از آب و موادی که در ته اقیانوسها قرار ـ دارند نمونه برداری کرده دوباره به سطح آب بیاید . این زیر دریائی‌درعکس دیده میشود .

هدایت سوپرادنیارا تغییرخواهدداد

ترنهای مغناطیسی « اویزان » با سرعت ۴۰۰ کیلومتر در ساعت ، تولید برق از ذوب هسته‌های هیدروژن با هلیوم وبالاخره کابلهای زیرزمینی با درجه حرارت زیر صفر ، دیگر در زمره رویاها بشمار نمی آیند . در آلمان فدرال و دیگر کشورها ، کاوش و آزمایش این اختراعات آنگونه پیشرفت نموده است که ، تا چند سال دیگر استفاده عملی مقرون بصرفه اقتصادی از آنها امکان‌پذیر خواهد بود .

در همه موارد نامبرده ، ایجاد میدانهای مغناطیسی بسیار نیرومند ، یك ضرورت اولیه است .

اما چنان میدانهای مغناطیسی را نمیتوان با تکنولوژی معمول بوجود آورد. اصل نوین ساختن مغناطیسهای نیرومندرا « هدایت سوپرا» نام گذارده‌اند . پرفسور بوکل بجلسه اخیر انجمن محققان علوم طبیعی گزارشی بدینقرار تقدیم داشت :

« هدایت‌سوپرا » حالت شیئی در حرارتی نزدیك‌بصفر میباشد . باسردکردن شیئی تا قریب به ۲۷۰ درجه سانتیگراد زیر صفر ، ناگهان مقاومت الکتریکی پایان می یابد و جریانی از برق بقدرت چندین صد آمپر وبدون کوچکترین افت حرارتی، روان می گردد . این شرایط فیزیکی در نیم‌قرن پیش کشف شد ، اما تا بحال توضیحی برای آن نیافته‌بودند. در این بین علم به ۳۸ عنصر مختلف و بیش از ۱۰۰۰ نوع اختلاط و امتزاجهائی دست یافته که ، در چند درجه بالای صفر خاصیت هدایتی سوپرا پیدا می کنند .

گرچه کاوشها درباره هدایت سوپرا هنوز تکمیل نشده است، ولی نمیتوان درباره امکانات بهره‌برداری از آن تردید کرد. در حقیقت ، نیروی « منجمد » برای ساختن‌مغناطیسهای الکتریکی بکار خواهد رفت . یك چنین غولهای مغناطیسی با ماسوره های هدایتی سوپرا برای کار های گوناگون مقرون بصرفه اقتصادی ، قابل استفاده خواهند بود . زیرا همینکه یك میدان مغناطیسی بوجود آید ، دیگر نیازی به عمل الکتریکی مجدد برای نگاهداری آن میدان مغناطیسی نخواهد بود .

ماشین نویسی بهتر است

«جیل‌هانسن» نام‌این دختر زیبای انگلیسی است که مدتها بعنوان ماشین‌نویس در اداره پست لندن مشغول‌کار بود و در همان زمان دوستانش با شنیدن صدای‌لطیف‌وجادوئیش او را تشویق میکردند که به یکی از گروه های موسیقی «پاپ» بپیوندد و در سلک خوانندگان در آید اما «جیل» ترجیح میدادکه به ماشین نویسی ادامه‌دهد چرا که این کار را ساده تر و بی دردسر تر میدانست تا اینکه‌آوازه حسن‌صوت او بگوش یکی از کارگزاران رادیو لندن رسید و او بلافاصله دست‌بکار شد و مدتها به‌وسوسه‌کردن «جیل» پرداخت تا سرانجام دخترک‌دست‌از ماشین نویسی برداشت و به رادیوروی اوردواینک چند روزی است که گویندگی میکند و صدایش سخت مورد پسند جوانان واقع شده .

عکس «جیل» را در نخستین‌روز کارش در استودیو رادیو نشان میدهد.

درمسابقه کاموابافی مردان اول شدند

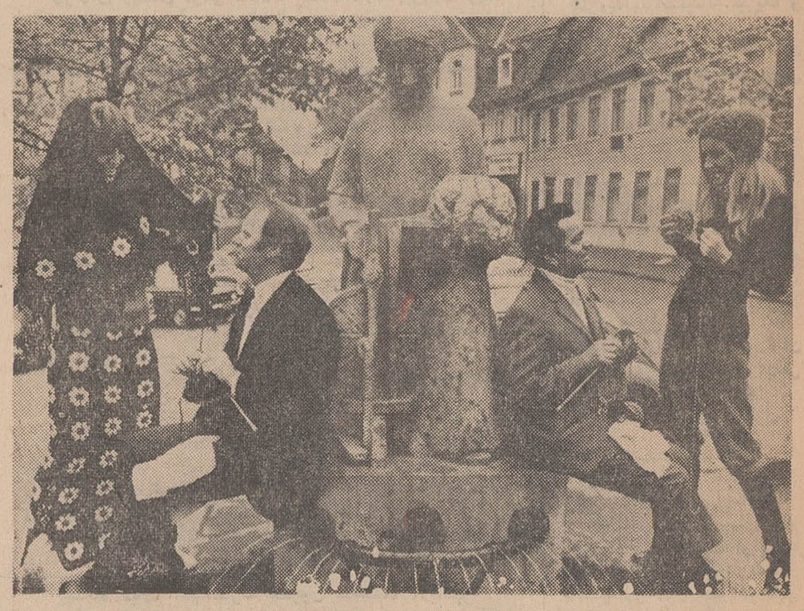

مردان اگر در خیاطی‌بالاتر از زنان نباشند از آنها کمتر هم نیستند حالا آنها می ـ خواهند در کاموابافی که تاکنون ویژه‌خانمها بودباآنها برقابت بپردازند .

درهامبورك اخیرا یک مسابقه کاموابافی‌ترتیب داده شده بود که مردان از ۱۶تا ۷۰ساله درآنها شرکت‌داشتند برنده اول این مسابقه یک دانشجوی ۱۹ ساله بود .

مردان دراین رشته نیز ثابت کردند که دست کمی‌از خانمها ندارند .

۳ روز دیگر آخرین فرصت

برای بدست آوردن جوایزاولین سری بلیطهای اعانه ملی مخصوص نوروز

پول طلا کالا

۳ جایزه ۳۰۰ هزار تومانی

۳ سری بلیط اعانه‌ملی‌مخصوص نوروز، حداقل، ۳ جایزه ممتاز ۳۰۰هزار تومانی ـ ۳ جایزه ۷۰ هزار تومانی ـ ۳ جایزه ۵۰ هزار تومانی ـ ۳ جایزه ۳۰ هزار تومانی ـ ۳جایزه ۱۰ هزارتومانی ـ ۳۰ جایزه ۵هزار تومانی ـ ۱۵۰ جایزه یك‌هزارتومانی‌و ۳۰۰،۰۰۰ جایزه شش‌تومانی دارد .

قابل توجه اینکه ، چون‌براثر استقبال هموطنان‌عزیز ، میزان خرید بلیطهای اعانه ملی بطور فوق‌العاده‌ای افزایش‌خواهد یافت ، تعداد جوایزنقدی ، بیش از دو برابرخواهد شد .

۳ سری هفت‌سین طلا

امسال سه‌سری هفت‌سین طلا به خریداران ارجمند بلیطهای اعانه ملی‌تقدیم میشود .هر سری هفت‌سین طلا از : سماور طلا ـ سبدطلا ـ سینه‌ریز طلا ـ سی سکه‌طلا ـ سینی طلا ـ ساعت دیواری طلا و سرویس چایخوری طلاتشکیل شده است که‌علاوه بر جوایز نقدی به‌دومین قهرمان شانس‌هر سری بلیط اعانه ملی‌مخصوص نوروز اهداءمیگردد .

۳ مجموعه نفیس بهترین کالاها

مجموعه نفیس بهترین کالاها یکی دیگر از جوایز فوق‌العاده‌بلیطهای‌اعانه‌ملی مخصوص‌نوروزاست.
هرسری ازاین ۳مجموعه‌که از میان بهترین‌کالاهاانتخاب‌شده عبارتست از:
قالی کرمان ـ یخچال یازده‌فوت ـ بخاری ـ آبگرمکن ۴۵ گالنی ـ مصرف‌یکسال برنج ـ کباب پز گازی ـ پلوپزبرقی ـ مصرف یکسال روغن نباتی‌ـ پنج تخته پتو ـ سماوربرقی ـ ریش‌تراش‌برقی مصرف یکسال پودر لباسشوئی ـ جاروبرقی ـ سه‌قواره پارچه مردانه ـ رادیو ـ انگشتری طلا مصرف یکسال صابون دستشوئی ـ ساعت ـ دوربین‌عکاسی ـ سرویس چینی‌غذاخوری ۱۲نفره مبل سیزده پارچه ـ مصرف یکسال چای ـ میز و صندلی ناهارخوری ۱۲نفره ـ گرام ـ اجاق‌گاز سرویس‌کامل اتاق‌خواب ـ ضبط صوت ـ ماشین‌لباسشوئی ـ کولر ـ تلویزیون ۲۳ اینچ.
هر مجموعه نفیس‌بهترین‌کالاها همراه با پیکان۵۰، به اولین قهرمان شانس‌بلیطهای اعانه ملی مخصوص نوروز تقدیم‌میشود .

اتومبیل ۳ پیکان ۵۰

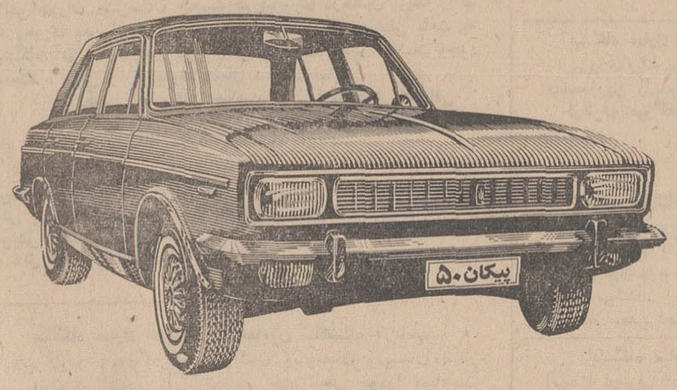

پیکان اتومبیل‌ایده‌آل‌ملت ایران ، جایزه با ارزش‌دیگری‌برای‌خریداران بلیطهای اعانه ملی‌مخصوص نوروز است که همراه با مجموعه نفیسی‌از بهترین کالاها باولین‌قهرمان شانس هرسری بلیط اعانه ملی مخصوص نوروز تقدیم خواهدگردید.

با خرید بلیطهای اعانه ملی مخصوص نوروز

از جوایز قهرمانان شانس بلیطهای اعانه‌ملی مخصوص نوروز در پاساژ پلاسکو دیدن کنید .

پیشگاه مبارک شاهنشاه آریامهر

ناجی ملت ایران

چاکر افتخار دارد از طرف اعضای انجمن شهر ، کارمندان و کارکنان شهرداری و مردم شاهدوست زاهدان پیروزی اوپك راکه برهبری خردمندانه آن شاهنشاه بزرك نصیب ما ملت ایران وسایر صادرکنندگان نفت شده بخاکپای همایونی تبریك عرض نماید. ملت ایران مباهات مینماید که خدای بزرك شاهنشاهی دادگستر و مدبر باین کشور کهنسال عنایت فرموده که نه تنها ذات اقدسش برای ملت ایران پر افتخار است بلکه مایه سربلندی وافتخار تمام مردم آزادیخواه جهان میباشد .

شاهنشاها

ازیزدان پاك میخواهیم عمرت دراز ،ستاره اقبالت تابناك و سایه مبارك همیشه برسر ملت ایران مستدام بماند . دوام وبقای سلطنت آن شاهنشاه عظیم الشان و خاندان جلیل سلطنت پهلوی را از خداوند لایزال مسئلت دارد .

جان نثار شهردار زاهدان: تهرانیان

شاهنشاها

پزشکان و کارکنان اداره کل بهداری

استان سیستان و بلوچستان همصدا با

فرد فرد ملت ایران پیروزی درخشان

و تاریخی خود را در بدست آوردن حقوق

حقه از محل درآمد نفت که مدیون

اندیشه های تابناك و کوشش خستگی

ناپذیر و عالیه آن رهبر خردمند میباشد

به پیشگاه مبارك تبریك و تهنیت عرض مینمایند

پیشگاه مبارك شاهنشاه آریامهر

جان‌نثار افتخار دارد از طرف خود قاطبه تاکسیرانان شهرستان زاهدان پیروزی عظیمی راکه‌در امر نفت‌برهبری خردمندانه آن‌پدر تاجدار بدست آمده‌تبریك عرض‌نماید. ازخدای لایزال خواهانم‌که‌همیشه سایه‌بلندپایه آن‌شاهنشاه محبوب وعدالت گستررابرسر ماملت‌ایران گسترده‌نگهدارد

جان‌نثار : مهدی ساوه

پیشگاه مبارك شاهنشاه آریامهر

کارمندان وکارکنان‌شرکت فرش سیستان و بلوچستان افتخار دارند پیروزی اوپك را که تحت رهبری خردمندانه آن‌شاهنشاه عظیم‌الشان‌نصیب‌ماملت ایران‌گردیده‌صمیمانه تبریك عرض نمایند .

شرکت فرش زاهدان : الله‌داد

آ ۷۷۴۶۴

پیشگاه مبارك شاهنشاه آریامهر رهبر عالیقدر ملت ایران

مهندسین و کارمندان و کارکنان شرکت زاهسازی و ساختمانی هیرمند افتخاردارند سپاس بیحدخودرا بمناسبت اسیفای حقوق ملت ایران از درآمد نفت که بدست توانای آن شاهنشاه عظیم‌الشان حاصل گردیده به پیشگاه مبارك تقدیم داشته این پیروزی بزرك را بملت نجیب و شاهدوست ایران تبریك بگویند .

شاهنشاها

از اینکه برادران همسایه مانیز از برکت وجود پادشاه دادگستر و محبوب مابحقوق حقه‌خودنائل شده‌اند احساس‌عروروافتخارمی کنیم .

شاهنشاها

از خدای بزرك مسئلت داریم که سایه پر برکت آن شاهنشاه را پیوسته برسر ما ملت ایران پایدار بدارد .

زاهدان: مدیر شرکت هیرمند ـ هراند

پیشگاه مبارك شاهنشاه آریامهر

پیروزی اوپك که تحت رهبری مدبرانه آن شاهنشاه‌عظیم‌الشان نصیب ماملت ایران گردیده باعث غرورو افتخارفرد فرد ملت ایران میباشدو ضمن پیروزی‌ملت ایران‌کشورهای همسایه و مسلمان از آن بهره‌مند گردیده‌اند ازخداوند بزرك طول عمر ذات اقدس شهریاری و خاندان جلیل پهلوی‌را خواستارم

جان نثار امان‌الله سیدزاده ـ خاش بلوچستان

پیشگاه مبارك شاهنشاه آریامهر

جانثار افتخار دارداز طرف عشایرومردم شاهدوست ووطن پرست مرزنشین بلوچستان پیروزی عظیم‌ملت ایران را که برهبری شاهنشاه بزرك بدست آمده باغرورو سرافرازی بآن آستان مقدس تبریك عرض نماید.

سرگرد خدادادریگی

در آینه جهان

در آسمان بدنیا آمد
وبا پادشاه نروژ ملاقات کرد

یک دختر آمریکائی‌لهستانی‌الاصل فقط بخاطر اینکه ۲۱ سال پیش در هواپیما دیده بجهان گشود بود به حضور پادشاه‌نروژ باریافت ولی وجه امتیاز این دختر فقط تولد در هواپیما نیست بلکه سرگذشت جالبی دارد .

بیست ویکسال پیش‌گروهی از پناهندگان جنگ با یک هواپیما عازم آمریکا شدند . در میان آنها یک زن وشوهر لهستانی همراه فرزندانشان خود را با یکدنیا امید آماده زندگی جدیدی در دنیای‌دیگر کرده بودند . زن لهستانی‌که حامله بود ضمن پرواز حس کرد که فرزند پنجمش درنظر دارد زودتر از زمانی که او و دکتر ها حدس زده بودند بدنیا آید . مهماندار هواپیما مجبور شد برفراز اقیانوس‌به کمک دستورات رادیوئی پزشکان‌کودکرا بدنیا آورد . هنگامیکه مسافران به فرودگاه نیویورک رسیدند مقامات فرودگاه نمی دانستند چه بکنند زیرا آنها اسم ۶۰ مسافر را در لیست مسافرین داشتند در حالیکه ۶۱ مسافر تحویل میگرفتند .

این‌واقعه در آن زمان بی‌نظیربود وسرو صدای زیادی بپا کرد از آن تاریخ بود که مقررات بین‌المللی مربوط به امور هواپیمائی تغییر کرد و پرواز خانم های باردار درماه های‌آخر بارداری‌ممنوع شد .

اخیرا دوشیزه مذکور که سور نام گرفته برای خوش یمنی بیشتر تصمیم گرفت بیست و یکمین سالروز تولد خویش را در کشور های اسکاندیناوی جشن بگیرد حتما میدانید که جشن بیست و یکمین سالروز تولد برای دختر های خارجی واقعه مهم وپرمعنائی است زیرا موقعیکه بیست و یکساله بشوند جزء افراد بالغ محسوب میشوند و میتوانندمستقلاوبدون مشورت با والدین خود هر تصمیمی اتخاذ بکنند و ضمنا میتوانند در انتخابات رای بدهند .

دوشیزه سور ضمن گردش در دانمارک ، سوئد و نروژ بدیدن مهماندار هواپیمائی که ۲۱ سال پیش برای او نقش قابله را ایفا کرده بود رفت و مقامات‌دربارنروژ اجازه دادند مهماندار سابق نیز همراه دوشیزه‌سور به حضورپادشاه شرفیاب شود دوشیزه سور همچنین‌بدیدن خلبان هواپیما رفت و او را انسان موفقی یافت زیرا وی اکنون مدیر و سهامدار یکی از هتل های بزرگ شهر ترونده‌هایم‌در نروژ است .

گرتا خانم میگوید:
شلوارک رازیر ماکسی نپوشید!

اینهم آخرین نوع‌شلوارک است که آنرا برتن «گرتا‌نوریس» مدل مشهورانگیسی مشاهده میکنید . کمر این شلوارک ، بندی‌است وجلوی آن یك ردیف تکمه‌میخورد که فقط برای تزئین است و فایده دیگری ندارد!

«گرتا» معتقد است که نباید شلوارك را زیرماکسی یا میدی پوشید زیرا پنهان کردن آن برخلاف مد رایج است واز این‌روبجای‌پوشیدن پیراهنی که دست کم قسمتی از برهنگی پاها را بپوشاند، پوششی انتخاب کرده که اندازه آن بلندتراز‌شلوارك نیست .

خواهر باربارا استریسند هم خواننده شد !

این دختر جوان یکی ازخوانندگان جوان بشمارمیرود یابایکی از مشهورترین ستارگان سینما نسبتی دارد و واضح‌تر بگوئیم خواهر او است. حتما از شباهتش حدس زده‌اید که خانم «روزالین کایند» ۱۹ ساله خواهر خانم «باربارا‌استریسند» است که درهمه کشورها بخصوص کشور ما محبوبیتی فوق‌العاده کسب کرده واینك خواهرش تصمیم گرفته در زمینه خوانندگی عرض وجود کند .

چون مالاریا داشت، کتک‌خورد!

«چارلز کول» سربازی که در جنك دوم جهانی ازدست مارشال «پاتن» سردار نامی کتك خورده بود ،در سن پنجاه و پنج سالگی در ایندیانای امریکادرگذشت .

ماجرای کتك خوردن چارلز کول خود یك‌سلسله حوادث عجیب به همراه‌آورد وچنان خشمی درافکارعمومی آنزمان پدید آوردکه‌مارشال «پاتن»ناگزیر شدازفرماندهی ارتش هفتم امریکا کناره‌گیری کند . ماجرای کتك خوردن‌این سرباز اخیرا در فیلمی از زندگی مارشال‌پاتن بنام «برای پیروزی» نشان داده شد .

در یکی از روز های‌جنك دوم جهانی مارشال پاتن که اینك نام وشهرتی عالمگیر یافته بود ، ازیك بیمارستان صحرائی سیسیلی بازدیدمی کرد بربالین این سربازآمد وچون دید جراحت وبیماری وی جزئی‌است سیلی‌محکمی بیخ گوش او نواخت‌وگفت: «من نمیدانم مادر توچگونه زنی است که این چنین فرزند ترسو و تنبلی ببار آورده است» . مارشال پاتن که برسر خشم آمده بود آنگاه شانه های سرباز را بدست گرفت و چند لگد حواله وی کرد وهمین‌باعث شدکه افکار عمومی‌برکناری اورا از فرماندهی ارتش‌هفتم خواستار شدند .

بعدا معلوم شدکه‌برعکس داوری ژنرال ، چارلز کول از مالاریای پیشرفته‌ای رنج میبرد و اصولا قادر بحرکت نبوده است .

خانم‌های مدپرست

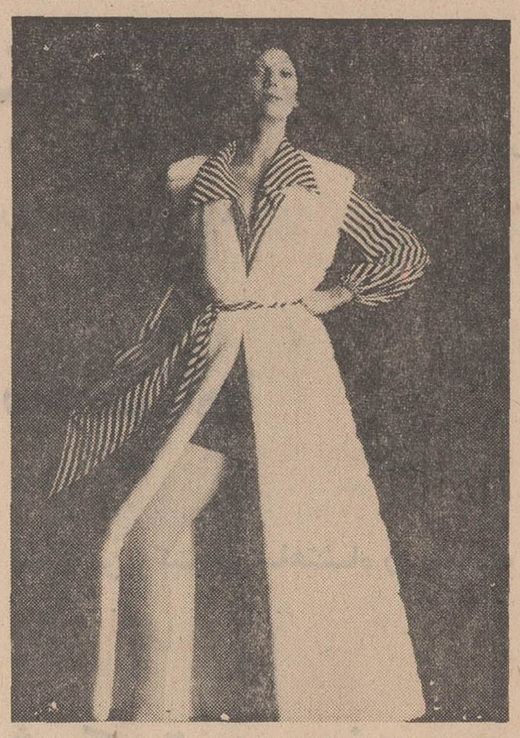

درست در هنگامی که خیاطخانه های بزرك پاریس شورتهای جدید خود را در هفته‌نمایش کلکسیونها ،برای خانمهای مد پرست فرانسوی به معرض نمایش گذاشته بودندنخستین‌شورتهادرخیابان های «پایتخت مد» ظاهر شد ولی‌از آنجا که هنوزهواسرد است شلوارهای جدید که‌به آنها نام «شلوارداغ» داده‌اند زیر ماکسی‌های بلند پوشیده میشود .

اما جای تردید نیست که «شلوار های داغ» در بهار و تابستان آینده نه تنها در پلاژها بلکه در شهر ها عمومیت پیدا خواهد کرد .

ژورنالیست های مد به تازگی مبارزه دامنه‌داری را آغاز کرده‌اندتابه علیامخدره های پاریسی که بیش از چهل بهار را پشت سر گذاشته‌اند بفهمانند که این شورتها به آنها مربوط نیست ولی مگر کسی به این تبلیغات توجه میکند . از هم‌اکنون انستیتو های زیبائی‌برنامه های خودرا برای فصل بهار و تابستان آماده کرده‌اند .

هر یك ازخیاطخانه ها در تهیه شورت های جدید ذوق و سلیقه ویژه خود را بکار برده‌اند و مد مینی‌و ماکسی در مورد شلوارها نیز کاملا مراعات شده است .

عجالتا ظریف‌ترین و شیك ترین شلوار های داغ متعلق به«ژیوانشی»وراحت‌ترین نوع آنها مربوط به‌گارون است. «بانو» مضحك‌ترین شورتها را برای‌مشتریان خود «خلق» کرده است ..

شورت شب نشینی با مانتو های ماکسی پوشیده مشود .

تلفن‌های مجاز!

جدیدترین دستگاه های مرکزی تلفن به تدریج مورد استفاده هتل های سوئد قرار میگیرد . اداره ارتباطات در سوئد با تغییرات جدید و تکمیل سیستم تلفنی هتلها راحتی و آسایش بیشتر مسافرین رافراهم نموده‌است مسافر می‌تواند مستقیما از اطاق خود با داخل یا خارج از هتل‌تماس بگیرد ودستگاه تلفن اطاق او تعداد مکالمات را ضبط میکند بمحض‌خارج شدن مسافر از اطاقش‌ارتباط تلفنی خود بخود قطع میشود تا افراد غیر مجاز نتوانند از تلفن استفاده کنند اگر مسافر به تلفن جواب ندهد تلفن خود بخود به تلفنچی هتل وصل میشود تا او هر کمکی که‌لازمست انجام‌بدهد چون شماره هر اطاق با شماره آن اطاق مطابقت دارد و میتوان مستقیما از خارج با هر اطاقی تماس گرفت اگر مسافری مایل نباشد زنگهای تلفن آرامش اورا بهم بزند میتواند از تلفنچی بخواهد که مکالمات تلفنی‌او را که روی دستگاه‌مرکزی منعکس می‌شود کنترل کند .

اصفهان در عصر انقلاب صنعتی

اختصاصی اطلاعات

از : حسین ایزدی
فرستاده مخصوص روزنامه اطلاعات به اصفهان

در دشت طبس رؤیا بحقیقت پیوست

شاهنشاه آریامهر با پخش‌سکه های‌طلا اجازه‌شروع‌عملیات‌ساختمانی ذوب آهن آریامهر را صادر می فرمایند .

و در اینجا ۲۷ هزار انسان بازمان مسابقه گذاشته‌اند

دردومین قسمت از رپرتاژ بزرك فرستاده مخصوص اطلاعات به اصفهان ، چگونگی تحقق یك‌رویا تشریح شده است .

***

دشت وسیع طبس(واقع‌دراستان اصفهان) که‌قرنهاسنگینی‌سکوتی پایان‌ناپذیررا تحمل کرده بود اینك بصورت میدانگاهی فراخ برای‌سازندگی درآمده‌است ،چه در این دشت‌است که نخستین کارخانه ذوب‌آهن‌ایران ساخته می شود و یکی‌از آرزوهای دیرینه ملت ما تحقق می پذیرد .

گفتیم آرزوی دیرینه و سخن به گزاف نگفته‌ایم . چه احداث کارخانه ذوب‌آهن که به حق مادر صنایع پیشرفته امروزاست‌ازدیرباز بزرگترین آرزوی مردم‌ایران ، خاصه قشرهای آگاه بوده است . لیکن وضع نابسامان کشور و مخالفت شدید ممالك غربی با صنعتی شدن ایران مانع تحقق این آرزو می شد .

رضاشاه کبیر همپای‌سایر اقدامات‌وبرنامه های‌خودبرای احیای عظمت ایران‌وباآگاهی براهمیت ذوب‌آهن دراستقلال ملی یك کشور برای‌احداث این صنعت‌مادرایران‌اقدامات متعددی انجام‌دادند ودر نتیجه همین‌اقدامات بود که‌نخستین سنك بنای ذوب آهن ایران روز بیست ودوم مهرماه۱۳۱۶ دراراضی کرج بدست‌توانای معظم له نصب شد .

کارهای ساختمانی و عملیات نصب ماشین آلات این کارخانه‌با دلبستگی خاصی‌که رضاشاه کبیر بانجام این برنامه رها کننده‌ایران از قید اسارت صنعتی بیگانگان داشتند تامدتها بخوبی پیشرفت می‌کرد، بخش عمده از بناهای ذوب‌آهن تکمیل گردید و برخی‌از ماشینهای آن نیزوارد و نصب شد

اما جنك جهانی دوم و اشغال ایران از طرف نیروهای بیگانه موجب تعطیل‌عملیات‌احداث کارخانه گردید ،زیرا ماشین آلات کارخانه که درراه رسیدن به بنادر جنوب ایران‌بود بوسیله انگلیسی ها غرق شد و بناها وماشینهائی هم که‌در ایران بود به اشغال و تملك‌روسها دردرآمد.

سالهای فترت

بدین ترتیب باز تحقق این آرزوی بزرك مردم ایران به بوته اجمال و تعویق افتاد ، و بیست و شش سال طول کشید تا باردیگر فرصتی مناسب برای‌اجرای طرح تاسیس یك کارخانه ذوب‌آهن که نه‌تنها ایران‌راازفولاد بیگانه‌بی‌نیاز کند بلکه پایه‌گذار صنایع دیگر ایران نیز باشد پیش آید .

درپناه آسایش و گشایشی که پس‌ازاجرای انقلاب سفید ایران در کشور پدید آمد اراده توانای شاهنشاه آریامهر براین قرار گرفت که کشور در آستانه انقلاب صنعتی‌خود دارای کارخانه ذوب آهن مستقلی شود . شاهنشاه آریامهر نیت عالیه خود را در این باره در کتاب انقلاب سفید چنین تشریح‌می‌فرمایند :

«تا چندی پیش تحت‌تاثیر مکتب اقتصادی کلاسیك‌قرن نوزدهم وگاه هم برای‌اغراض خاص‌ایران را فقط یك کشور کشاورزی می پنداشتند و از اهمیت صنعتی شدن‌وامکانات وسیعی که کشورما در این زمینه دارد غافل بودند . ولی اکنون ما تصمیم داریم ازاین امکان وشرایط برای صنعتی کردن‌مملکت‌حداکثراستفاده را بکنیم . برنامه اساسی‌ما برای پیشرفت مملکت و بالا بردن سطح زندگی مردم ، یعنی تامین آینده استوار وکاملا اطمینان بخش برای ملت‌ایران ـ صنعتی کردن مملکت است . زیرا هیچ مملکت مترقی را در دنیای امروز نمی توان یافت که درآمدسرانه مردم آن به‌یك حد عالی رسیده باشد مگر آنکه مملکت هرچه بیشتر صنعتی‌سده‌باشد .

طرح بی‌نظیر

احداث‌واحد عظیمی چون ذوب آهن نیاز به سرمایه گذاری ـ های عظیمی دارد که خود این سرمایه‌گذاری برای ملت هائی که نخست‌بار اقدام به احداث صنایع فولاد سازی می‌کنندمشکل‌بزرگی است . نبوغ‌خلاقه‌شاهنشاه‌آریامهر موجب‌شد این مشکل برای ایران منتفی شود زیرا با مذاکراتی که بامقامات دولت دوست و همسایه‌ما شوروی‌انجام گرفت قرار شد شورویهادرازای دریافت گاز طبیعی منابع نفت کشور ما ،ایران رادرامراحداث کارخانه‌ذوب‌آهن یاری‌دهند . براساس این توافق موافقتنامه‌هائی تحت عنوان«موافقت نامه های‌همکاریهای‌فنی‌واقتصادی» وسیله نمایندگان ایران و شوروی درمسکوبامضاء رسید .

براساس این موافقتنامه هادولت شوروی‌درازای دریافت گاز تعهد کرد یك کارخانه‌ذوب‌آهن‌باظرفیت ششصد تا هفتصد هزار تن و قابل توسعه تایك میلیون ودویست هزار تن درایران احداث کند .

باعقد قرارداد ذوب آهن‌ایران در ۱۳ ژانویه ۱۹۶۶ بین مدیر عامل ذوب آهن ایران و رئیس صادرات سازمان صنایع سنگین شوروی بامضاء رسید .

این طرح پس‌از بررسی و اصلاحاتیکه بنظر متخصصین ایران وشوروی ضروری می‌نمود و حصول‌اطمینان‌ازاینکه توسعه ظرفیت آن در آتیه بسادگی‌تا سه میلیون تن میسرخواهد بود به تصویب رسید ومقارن با روز فرخنده چهارم آبان ۱۳۴۶ به‌مورد اجرا گذاشته شد .

در تاریخ‌بیست‌وسوم‌اسفند همین سال شاهنشاه آریامهر بهمراه علیاحضرت شهبانوبه محل احداث کارخانه تشریف‌فرما شدند و با نصب لوله‌زرین بنیانگذاری و پخش سکه‌های طلا پی‌ریزی کارخانه رسما آغاز گردید . در همین روزاز پیشگاه شاهنشاه آریامهر استدعاشدروزبیست وسوم‌اسفند روز ذوب آهن نامگذاری شود که معظم‌له‌با این‌استدعا موافقت فرمودند .

چرااصفهان ؟

مقر کارخانه همچنان که اشاره شد در دشت طبس واقع در نزدیکی اصفهان است . برای خیلی ها ممکن است این سئوال پیش‌آید چرا و بچه‌دلیل خاص‌اصفهان برای‌احداث کارخانه ذوب آهن‌انتخاب شد . در پاسخ این پرسش باید گفت وجود آب فراوان دراین منطقه یکی‌ازبزرك‌ترین‌دلائلی است که مقر کارخانه ذوب آهن‌دراصفهان تعیین شده است .

دلیل دیگرواقع‌شدن‌این منطقه بین‌مناطقی است که مواد اولیه کارخانه از قبیل ذغال‌سنك وآهن را تامین می کنند . سومین دلیل وجود شهرها وروستاهای متعدد در منطقه است که امرتامین‌نیروی انسانی موردنیاز را تسهیل می ـ کند .

بهرحال کار احداث نخستین کارخانه ذوب آهن ایران بدین ترتیب آغاز شد و با سرعت‌حیرت‌انگیزی ادامه یافت‌و برای آنکه‌به عظمت اجرای‌این برنامه پی ببریم کافی است در نظر بگیریم که هم‌اکنون نزدیك به بیست وهفت هزار مهندس ، تکنیسین و کارگر سرگرم آماده کردن تاسیسات نخستین‌کارخانه ذوب‌آهن ایران برای بهره‌برداری می باشند .این گروه‌بازمان مسابقه گذاشته‌است وهدف ازاین مسابقه آن است که ذوب‌آهن ایران قبل‌از موعد تعیین شده موردبهره‌برداری قرار گیرد.

درشماره فرداپیرامون‌مشخصات فنی‌ذوب‌آهن آریامهر و چگونگی پیشرفت کار احداث آن با شما گفتگو خواهیم داشت .

صفحات مخصوص پنجاهمین سال کودتای حوت ۱۲۹۹

سپهبد یزدان پناه فرمانده پیاده نظام نیروی قیام خاطرات خود را باز میگوید

روز سوم اسفند چگونه وارد تهران شدیم

سپهبد جهانبانی کجا وچطور برای اولین بار سرهنگ رضاخان را ملاقات کردم

به مناسبت پنجاهمین سالگرد کودتای حوت ۱۲۹۹ باسپهبد یزدان پناه و سپهبد جهانبانی (سناتورهای فعلی) مصاحبه‌ای انجام داده‌ایم . سپهبد یزدان پناه و سپهبد جهانبانی هردو در کودتای حوت ۱۲۹۹ شرکت داشتند .

سپهبد یزدان پناه فرماندهی پیاده نظام را به عهده داشت وسپهبد جهانبانی یکی از افسران نیروی کودتا بود و خاطرات جالبی را از روز تاریخی سوم اسفند بازگو کرده‌اند.

سپهبد جهانبانی

تیمسار سپهبد یزدان پناه را امروز دردفتر کارش در سازمان بازرسی شاهنشاهی ملاقات کردم. او مثل همیشه گرم و صمیمی صحبت می کرد . سخنانش شور خاصی داشت وقتی از خاطرات گذشته بخصوص رادمردی های سردار بزرك ایران رضا شاه کبیر سخن می گفت پاکی احساس و صمیمیت ازچهره‌اش هویدا بود .

او در جواب سئوال من درباره چگونگی انجام کودتای سوم اسفند گفت :

کودتای سوم اسفند معجزه بود، معجزه‌ای که مسیر تاریخ کشور مارا دگرگون ساخت ومعجزه‌ای که کشور مارا به شاهراه ترقی و تعالی هدایت کرد .قوای تحت فرماندهی اعلیحضرت فقید به هنگام کودتا عبارت بود از یك هنك پیاده وشش گروهان تحت فرماندهی اینجانب ، یك هنك سواره تحت فرماندهی سپهبد امیر احمدی ، یك آتشبار دو گروهانی تحت فرماندهی جان محمد خان و یك آتشبار دیگر که جمعا بیش از ۱۵۰۰ نفر نمی شد .این نیرو نیروی کودتا شب را در شاه‌آباد توقف کرد و صبح به طرف پایتخت پیشروی کرد .

قبل از فرمان حرکت به‌سوی تهران اعلیحضرت فقید بر روی چهارپایه‌ای رفتند و خطاب به نفرات تحت فرماندهی خود با صدای رسا فرمودند :

ـ سربازان من ، من امروز از طرف خدا ماموریت دارم مملکتم را از این وضع نابسامان نجات دهم . وطن ما در ورطه نابودی قرار دارد ، اجنبی در آن نفوذی شیطانی دارد .حال بر ما است که وطن را، این خاك مقدس را از سقوط به پرتگاه نیستی نجات دهیم .

اعلیحضرت فقید محبوبیتی بی نظیر در میان افراد تحت فرماندهی خود داشتند ویك بیك آنها محبتی عمیق و صمیمی نسبت به ایشان حس می کردند وقتی سخنان آن روز رضاشاه کبیر پایان یافت آنها یکصدا باتمام احساس فریاد کشیدند وآمادگی خود را برای جانبازی در راه میهن اعلام داشتند . صدای آن روز اعلیحضرت فقید هنوز در گوش هایم طنین انداز است .

سردارسپه

ما که وارد پایتخت شدیم اول مردم وحشت کردند اما بعد از اینکه اطلاع یافتند هدف نجات کشور از هرج و مرج و ناامنی است خوشحال شدند و همه‌جا از نیروی کودتا استقبال نمودند.

سپهبد یزدان پناه انگاه به نقل خاطره‌ای از رضاشاه کبیر پرداخته می گوید :

سال ۱۳۱۲ بود. شاهنشاه فقید به خوزستان تشریف برده بودند. یك روز صبح تلگرافی به تهران رسید که طی آن شاهنشاه فقید مرا به خرم‌آباد لرستان احضار فرموده بودند . در انجا پس از صدور اوامری در مورد بازرسی لشکر خطاب به حضار فرمودند:

ـ یکی دو روز دیگر خبر بسیار خوشی خواهید شنید دو روز بعد خبر رسید که قرارداد دارسی راملغی اعلام فرموده‌اند درهمان وقت شنیدم چرچیل که سمت نمایندگی مجلس انگلستان را داشت در مخالفت با این عمل ایران گفته بود که ما این مردم را بافرستادن چند کشتی نیرو آرام می کنیم آنها نمی‌توانند قرارداد مارا رسما لغو کنند ولی اعلیحضرت فقید قرارداد دارسی را ملغی اعلام داشتند عمل شجاعانه اعلیحضرت فقید باعث شد که قرارداد بنفع ایران تجدید شودو مقرر گردید سالی شش میلیون لیره به ایران پرداخت گردد البته چند سال این رقم پرداخت شد ولی در شهریور ۱۳۲۰ آنها بعنوان این که با بودن سردار بزرك ایران اعتمادی نیست که نفت به آنها برسد کشور مارا مورد تاخت و تاز و هجوم قرار داده و اشغال کردند .

سپهبد یزدان پناه اضافه می‌کند در آنروز اعلیحضرت فقید آرزو می کردند که بودجه مملکت به صد میلیون تومان برسد اما امروز می‌بینیم که تحت توجهات شاهنشاه آریامهر درآمد نفت ما به دو میلیارد دلار رسیده .

سپهبد یزدان پناه سناتور کنونی سپس صحبت را به اوضاع کشور قبل از کودتا کشانده می گوید :

روزی که رضاشاه کبیر زمام کشور مارا بدست گرفت ملوك‌الطوایفی رایج بود و خان های قدرتمند برمناطق ایران حکومت می کردند و کسی را قدرت نبود که با آنها مخالفت کند ازظفر نظام‌نامی که در دروازه قزوین بود گرفته تا فرنل سمیتو همه علم طغیان برافراشته بودند . اعلیحضرت فقید آرام آرام همه مخالفین را سرکوب کردند و دست این یاغیان را از کشورما کوتاه فرمودند و نظام خان‌خان بازی را برچیدند و برای اولین بار مردم روی آسایش دیدند و از ظلم بیدادگران آسوده شدند.

سپهبد یزدان‌پناه

من بهنگامی که نطفه کودتا بدست بزرك سردار برومند و ناجی ایران بسته میشد درخارج از کشور بسر میبردم .

گزارش خود را به عرض رساندم .

اینجانب با شاهنشاه فقید از پیش افتخار آشنائی داشتم ودر کرمانشاه در واحد مختلف فزاق افتخار همکاری با ایشان نصیبم شده بودو مورد کمك و مرحمت واقع شده بودم .

بدین جهت از ملاقات اینجانب اظهار خوشوقتی فرمودند و گفتند به موقع رسیدید ـ ما به طهران میرویم که باوضاع آشفته وخراب انجاسرو سامانی بدهیم و کشوررا ازورطه هلاکت نجات بخشیم .شماهم دراردوی ما باشید تا فردا به‌طرف طهران حرکت کنیم اینجانب اظهار تشکر کرده و بطرف شاه‌اباد که پیش‌فراول نیروی کودتا درآنجا مستقر گشته بود روانه شدم . ضمنا بین راه باوضع این نیرو آشنائی پیدا کردم فرماندهی سوار نظام رامرحوم سپهبدامیر احمدی عهده‌دار و در شاه ـ آباد شب را با پیش فراولان می گذرانیدند .

فرماندهی پیاده نظام به عهده تیمسار سپهبدیزدان‌پناه سناتور فعلی محول و تیمسار سرلشگر مطوعی (سناتور فعلی) ریاست ستاد نیرو را عهده داربودند ـ دو آتشبار ستون را تقویت و پشتیبانی می کرد . نیروی فوق از افسران وسربازان جنك‌دیده وتجربه آموخته تشکیل یافته‌و با روحیه بسیار عالی تحت فرماندهی سردار نامدار آماده همه گونه فداکاری و ازخودگذشتگی بودند شب را اینجانب در شاه ـ اباد گذراندم و روز بعد نیروی کودتا بطرف تهران پیشروی نمود .

ستون کودتا بدون برخورد با مقاومت پادگان تهران شهر را تصرف و نظم وآرامش رابرقرار نمود . پس از چندی با تصویب وتائید مجلس شورای ملی رضا خان به‌فرماندهی کل قوای ایران منصوب و به لقب سردار سپهی معروف گردیدند سپس بسرعت مقامات را پیموده و براریکه سلطنت شاهنشاهی ایران تکیه فرمودند . اولین اقدام رضاشاه کبیر این بود که کلیه نیروهای مختلف‌الشکل ومختلف‌المرام را یکی نموده و قشون ملی ایران را تشکیل داده‌اند و ریاست ارکان‌حرب (ستاد کل) قشون

در این گهواره سردار بزرك ایران درآلاشت پای بعرصه حیات گذارد

به ایران برسیم. نصرت‌الدوله عجله داشت هرچه زودتر به تهران رسیده ومقام نخست‌وزیری را احراز وامور کشوررا بدست گیرد ولی راه خرکت سریع ما را بطرف تهران برف های سنگین زمستان ۱۹۲۰ مسدود و قافله ما که ازچندین اتومبیل سواری ممتاز و کامیون های عالی تشکیل شده بود از کرمانشاه تا تهران را در مدت چهل روز طی کرد ولی چون گذشت زمان ممکن بود اوضاع را دگرگون سازد، نصرت‌الدوله بهر وسیله بود (حتی قسمتی از راه را با اسب و پیاده پیموده) خود را زودتر به تهران رسانید ولی در تهران مواجه با نقشه دیگر شد که در شرف اجرا بود .

اینجانب با هیئت پس ازپیمودن مناطق پوشیده از برف در کرج و شاه‌اباد مصادف با نیروئی شدیم که همان نیروی کودتا بود. این نیرو تحت فرماندهی میرپنج رضاخان بسوی طهران پیش‌روی میکرد . در کرج که مقر فرماندهی و ستاد نیرو مستقر گردیده بود حضور میرپنج رضا خان (رضاشاه کبیر) باریافتم و جدیدا تاسیس را باینجانب محول فرمودند .

در شهریور ۱۳۲۰ رضاشاه کبیر ازسلطنت دست کشیدند وزمام اموررا اعلیحضرت همایون شاهنشاه آریامهر بدست گرفتند از اهم خدماتی که رضاشاه کبیر در مدت کوتاه سلطنت باسعادت خود فرمودند پرورش فرزند برومندی مانند شاهنشاه آریامهر بود که امور کشور را بدست توانای خود گرفته و در مدت کوتاهی کارهای ناتمام پدر را تکمیل و کشور را با سرعت هرچه تمامتر بسوی ترقی سوق دادند وآوازه نبوغ و سرداری ایشان درسراسر جهان طنین انداز گردید .

سپهبد جهانبانی آنگاه اشاره به اوضاع آشفته قبل از کودتا ایران نمود درباره کودتا اظهار عقیده میکند .

وضع اسفناك ایران پیش از کودتای سوم اسفند

سوم اسفند ۱۲۹۹ وقایع کودتا از پس پرده غیب خودنمائی کرد. شرحی که بقلم اعلیحضرت همایون شاهنشاه آریامهر در کتاب انقلاب سفید راجع باهمیت این کودتا وارزش تاریخی آن نگاشته شده به بهترین شکلی اهمیت عظمت این پیش‌آمد را جلوه گرمیسازد. شاهنشاه میفرمایند :

« درسوم اسفند ماه ۱۲۹۹ تقدیر چنین خواست که سرنوشت مملکت کهنسال ایران از وضع اسفناك و پر مخاطره‌ای که آنرا تالبه پرتگاه سقوط رسانیده بود خارج شود در آن زمان ایران یکی از بدترین ووخیم‌ترین دوره های انحطاط خود را میگذرانید تا بدانجا که در سال ۱۲۸۶ این کشور بدومنطقه نفوذ شمال و جنوب یعنی روس و انگلیس تقسیم شده بود و این درست مقارن بازمانی بود که ممالك اروپائی ومملکت جوان تازه‌نفس وپرقدرت امریکا و حتی در این‌سوی جهان کشوری آسیائی مانند ژاپن با سرعت هرچه تمامتر با پیشرفت صنعتی خودبجانب ترقی میشتافتند. این دوره انحطاط تقریبا از دو قرن پیش از آن در ایران آغاز شده و روزبروز فاصله این مملکت را با دنیای مترقی بیشتر کرده بود .

در آن هنگام بود که یکی از معجزاتی که تاریخ کهن کشور ما چندین بار شاهد آن بوده است بوقوع پیوست یعنی یك فرزند غیرتمند و مصمم ایرانی قد علم کرد ومملکت رااز مهلکه تاخت وتاز اجانب وملوك‌الطوایفی وبی‌سازمانی نجات‌داد ، و درمدت کوتاهی که تقدیر برای او مقرر داشته بود تا آنجا که ممکن بود کشور و جامعه خویش را در راه امنیت و ترقی پیش‌برد.

آری بطوریکه شاهنشاه در کتاب انقلاب سفید خود گوشزد فرموده‌اند قیام رضاشاه کبیر معجزه‌ای بود که دست خداوند بوجود آورده بود تا کشور ما را از هلاکت نجات بخشد .

سپهبد جهانبانی آنگاه به تمثال رضاشاه کبیر که زینت‌بخش دفتر کارش میباشد و اعلیحضرت فقید آنرا بوی اعطا کرده‌اند نگاه میکند و سپس چشمانش را برهم می‌نهد چنانکه گوئی خاطرات گذشته را در ذهنش بررسی میکند تعمق می نماید و بعد آهی کوتاه کشیده و در باره اولین برخورد خودبا رهبر کودتای حوت ۱۲۹۹ چنین میگوید:

وزیر جنك

اولین شرفیابی به حضور رهبر کودتا

پس از این که به کشور مراجعت کردم مامور آتریاد کرمانشاه شدم و بفرماندهی توپخانه آن قسمت منصوب گردیدم (آتریاد لغتی است روسی که بواحد های مرکب از رسته های مختلف پیاده و سواره وتوپخانه و غیره گفته میشد) چنین واحد هائی توسط بریگادفزاق مرکزی در شهر های مهم ایران از قبیل مشهد ، تبریز، اصفهان ، رشت ، کرمانشاه ، همدان و غیره تشکیل بود . اینجانب پس ازچند روز راه پیمائی که مصادف باسرما وبرف بود بمحل ماموریت خود وارد و برای تحویل وتحول بسرباز خانه رفتم .

سیمای یك سپاهی لشحشور

اولین قسمتی که درسربازخانه جلب نظر و توجه کرد پیاده نظام آتریاد بود که صفوف آن از نفرات رشید وسلحشور تشکیل یافته و در راس آن افسر بلندبالا و با ابهتی که از ناصیه‌اش شهامت و دلاوری و عزم و اراده راسخ هویدابود عرض‌اندام میکرد . این افسر همان سرهنك رضاخان بود که همقطاران وی را باصفات و سجایای فوق میشناختند ومورد احترام همگی بود . پس ازاین که مراسم و تشریفات رسمی و تحویل پادگان پایان یافت و افسران بمعارفه و صرف چای و شیرینی پرداختند اینجانب برای اولین بار افتخار شناسائی سرهنك ایرانی بنام رضاخان‌را حاصل نمودم همان نابغه و شخصیتی که بعد ها به اریکه شاهنشاهی ایران تکیه زد.

انظباتی درخور تحسین

اینجانب نظم و ترتیبی که در واحد های پیاده نظام (تحت فرماندهی اعلیحضرت فقید) حکمفرما بود تحسین نمودم . ایشان دعوت کردند که روزی بمنزل ایشان بروم تاقدری در اطراف امور آتریاد و اوضاع آشفته جهان بحث و صحبت نمائیم . روزی که افتخار ملاقات برایم دست داد از مهمان‌نوازی ایشان مستفیض و از تجلیات افکار بلندشان بهره‌مند گردیدم. ایشان اشاره به جنك جهانی و اوضاع آشفته آن زمان نموده‌و برای ایران کهن و عزیز خود که در آن موقع دچار تشنج و اختلال بود ابراز نگرانی کردند و ازاین که قوای انتظامی مابه دست اجانب هدایت میشود و اتحاد و اتفاقی مابین آنهانیست سخت ناراحت و ناراضی بودند.

غم یك وطن‌پرست

صحبت راجع به بی سرو سامانی کشور بدرازا کشید و ایشان معتقد بودند که در آن موقع تنها کاری که از دست ما برمیاید اینست که نیروهای خودرا در دست تعلیمات نظامی و جنگی آنها را تکمیل وروح فداکاری و ازخودگذشتگی افراد رابرانگیزیم که برای مقابله با هرگونه اتفاق غیر مترقبه آماده باشند و سعی وافی بعمل آوریم که عنداللزوم بتوانیم گلیم خود را ازآب بیرون کشیده وهمواره مترصد فرصت باشیم تا کشور را از چنگال بیگانگان رهائی بخشیم .

پس از چند ماه سرهنك رضاخان برای اشتغال مقام مهمتر و بالاتری که ریاست بر واحدهای مسلسل بریگاد بود به تهران احضار و روزی که عازم حرکت بودند افسران و سکنه شهر بدرقه شایانی از ایشان کرده و بافرمانده ارشدو همقطار ارجمند و عزیز خود وداع نموده و از انتقال ایشان سخت متاسف گردیدند اینجانب نیز پس از چندی به تهران احضار گردیدم.

نیروی نجات‌بخش مردم ایران درراه تهران

در زمستان ۱۹۲۰ اینجانب به اتفاق شاهزاده نصرت‌الدوله به کنفرانس صلح پاریس مامورو در آنجا سعی و کوشش می‌کردیم حتی‌الامکان منافع و مصالح ایران راتامین نمائیم ولی در اثر استعفای وثوق الدوله ، نصرت‌الدوله نیز از مقام وزارت خارجه مستعفی و هیئت نمایندگی ایران ، شامل نصرت الدوله ، مرحوم ذکاءالملك ، مرحوم علاء، مرحوم انتظام‌الملك، مرحوم اعتماد الدوله و مرحوم غلامحسین خان منشی وزارت خارجه باکشتی «نارکندا» از بندر مارسی عازم ایران گردیده و راه مراجعت خود را هندوستان وعراق انتخاب کردیم تا از بغداد و کرمانشاه

رانندگی در تهران یامسابقه جنون

یکی از ناپسندترین و آشفته‌ترین نمودهای زندگی اجتماعی ما درترافیك تهران ترجمان خودرا یافته است . امروز پیمایش فاصله میان خانه و محل کار وبالعکس، حکم سنگینترین باری را دارد که اعصاب را زیر خود می‌فشارد. آنان‌که حرفشان رانندگی است ـ مانند رانندگان تاکسی ـ سنگینی این بار را با ضریب چند برابر برتن‌وجان خود احساس میکنند .

خیابانهای ما گاه به‌همه چیز می‌ماند مگر به‌گذرگاهی برای آمدوشد. چه‌بسا برای پیمودن فاصله‌ای کوتاه باید خود را برای یک زورآزمائی راستین آماده کرد.

ناشکیبائیها، تندخوئیها، بی‌نزاکتیها و افسارگسیختگی‌های تب‌آلود ـ همه در ترافیك تهران به‌نقطه اوج میرسدو حدود توانائی جسمی وروانی انسانها را در می‌نوردد. وضع نه روزبروز که ساعت به‌ساعت بدتر و تحمل‌ناپذیرتر میشود. ترافیك تهران به‌صورت مسابقه جنون درآمده‌است که درآن به‌حکم هیچ داوری گردن نهاده نمیشود، وهیچ قاعده‌ای برآن حکمروا نیست .

ماموران راهنمائی؟ اینان هیچ گناهی ندارند . حتی خداهم در ارشاد این بندگان عاصی ـ که رانندگان تهران باشند ـ درمی‌ماند. نمیتوان به‌مقام هیچ مامور راهنمائی رشك برد. شاید گاهگاه بابی‌تفاوتیها، بی‌اعتنائی‌ها ودست روی دست گذاشتنهای راهنمایان رانندگی روبرو شویم. باآشفتگی کنونی ترافیک تهران، این طبیعی‌ترین واکنش ممکن است، وآنان که چنین نمی‌کنند، به‌راستی که از نیروئی فوق‌انسانی مایه میگیرند.

پلیس تهران دراین اواخر برتعداد ماموران راهنمائی افزوده است . اغتنام وجود آنها خاصه در آنجائی آشکار میگردد که نیستند .

اما مگر میتوان برهر راننده‌ای ماموری گمارد که الفبای تربیت ترافیک را هرلحظه بگوش او بخواند؟ ترافیك در تهران، مانند همه‌جای دیگر جهان، پیش از آن‌که امری فنی باشد، مسئله‌ای انسانی است، بی‌آن‌که بخواهیم به جنبه فنی ارزشی کمتر ازآن بدهیم که دارد .

در لایحه بهبود ترافیك یك سلسله مسائل فنی، مانند انتقال گاراژهای باربری و مسافربری به‌حومه شهر، مرمت پیاده‌روها به‌نحوی که قابل عبور باشد، ایجاد پلهای‌هوائی و گذرگاههای زیرزمینی وغیره پیش‌بینی شده است. این اقدامات بیشک ازبار ترافیک تهران خواهد کاست.جریمه سنگینتر برای رانندگان متخلف نیز بی‌اثر نخواهد بود مثل هرنقره داغی .

خلاصه این که اقدامات فنی گوناگون یکی‌ازشرایط گشودن گره‌کور ترافیك تهران است. از این راه، خیابانها ظرفیت بیشتری را به ترافیک خواهند داد. لیکن همه راه حل های فنی سرانجام به بن‌بست خواهد رسید اگر عامل انسانی همه عنصرها را به ترافیك تهران واردکند ، مگرنظم وسامان و کردار بهنجار را ... آنان که از آرامش شهرستانها به‌شلوغی سرسام‌آور تهران وارد میشوند، آرزوئی جزآن ندارند که هرچه زودترازاین‌آشفته شهر بی‌هویت بگریزند ـ آرزوئی بخوبی درخور فهم .

آسانترین راه برای برهم زدن توازن عقلی‌یك‌انسان این است که در تهران یك اتومبیل به‌دستش بدهید. آدمهائی که در زندگی روزانه سلوکی خوش و رفتاری نکو دارند درترافیك تهران هویت‌خودرا یکسره ازدست‌میدهند.

علت این است که درترافیك نیز مانند هرامرگروهی، نه‌جمع جبری روانشناسیها، بلکه بدترین آنها روانشناسی غالب را تشکیل میدهد.

ترافیک تهران، پیکار همه باهمه است: عابران با رانندگان، رانندگان بایکدیگر. درپیشرفته‌ترین کشورهائی که از سطح عالیتر فرهنگی برخوردارند، البته میتوان‌شاهد لغزشهائی از خط نزاکت وادب بود، خاصه هنگامی که انبوهی ترافیک، در ساعات معینی از روز، به‌نقطه اوج میرسد. اما این از ویژگیهای ترافیک تهران است که،جز در اثنای ساعات دیرگاه شب تاپگاه، آرامشی به‌خود نمی‌بیند. غیراز این تهران همواره دراوج شلوغی و آشفتگی است .

شوپنهاور، فیلسوف آلمانی، که درعصرماشین زندگی نمیکرد، گفته بود که انسان ازصدای چرخ گاری‌ها و درشکه‌هائی که میگذرند، سرسام میگیرد. دانستن این‌نکته خود طرفه‌ای است که این فیلسوف، اگر نه‌صدسال پیش نه‌اکنون، ونه‌درآلمان که در تهران می‌زیست چه‌میگفت:

اطلاعات

۳۱۱۲۳۲

مخصوص شکایات وکسب نظریات خوانندگان محترم

این شماره تلفن همه روزه از ساعت ۸ صبح تا ۸ بعداز ظهر دراختیار شما خوانندگان عزیز اطلاعات‌میباشد. بااین شماره میتوانید ما را درانجام خدمات‌خود راهنمائی وهدایت فرمائید. اگر شکایانی دارید عنوان کنید تا برفع آن اقدام شود، اگر نظریانی برای اصلاح وبهبودمندرجات روزنامه ومجلات ما دارید باطیب‌خاطر موضوع را مطالعه خواهیم کرد که انجام پذیرد اگر در رسانیدن روزنامه‌شما و همچنین نشریات دیگر موسسه اطلاعات خللی وجوددارد ما را آگاه سازید تا اقدام لازم معمول شود اگر درمورد مطالب منتشر شده پرسش‌هائی دارید مسئول ومتصدی این سرویس میتواند بلافاصله جواب‌گوید یاباگرفتن شمارمتلفن شما ساعتی بعد پاسخ شما را بعرض برساند .

موسسه اطلاعات باایجاد این سرویس امیدوار است توفیق خدمتگذاری بیشتری بدست آورد و در بهبود و پیشرفت انتشارات خود عنایت و توجه بیشتر خوانندگان محترم خود را جلب نماید .

مؤسسهٔ انتشارات امیرکبیر

دیوار و چند داستان دیگر

ژان پل سارتر

ترجمهٔ صادق هدایت

منتشر شد

حوادث

زن وشوهری به اتهام کلاهبرداری بازداشت شدند

این زوج پاتبانی قبلی مردان‌را به بهانه فروش خانه به‌منزل خود میبردند و از آنها اخاذی میکردند

زن‌وشوهری که مردم را ببهانه فروش خانه به منزلشان دعوت کرده واز آنها کلاهبرداری میکردند توسط بازپرس دادسرای تهران بازداشت شدند روزگذشته دو مرد بکلانتری ۶ تهران‌شکایت کردندکه چند روز قبل در یکی از روزنامه‌هاخواندیم که خانه‌ای در این بخش بفروش میرسد و تلفنی با صاحب خانه تماس گرفتیم و صاحبخانه گفت که بایستی حتما خانه رااز نزدیك ببینیم و اطمینان داد که خانه مورد پسند ما واقع میشود و معامله صورت خواهد گرفت . این دونفر اضافه کردند ، فروشنده‌درروزنامه خانه خود را یك ویلا معرفی کرده بود و ما دیروز برای دیدن آن به آدرسی که صاحبخانه‌داده‌بودمراجعه کردیم وزنك زدیم در این وقت زنی که طفلی در آغوش داشت‌در را باز کردوبدون اینکه ما سخنی بگوئیم زن‌پرسید که شما برای خرید خانه آمدید ؟ ما جواب دادیم که‌درست حدس‌زده است و زن ما را با احترام وارد خانه کرد و گفت که شوهرش برای خرید نان و سفارش کرده است که وقتی شما آمدید در خانه بمانید تااو بیاید سپس ما را بداخل اطاق پذیرائی راهنمائی کرد و چند لحظه بعد ناگهان وارد اطاق‌شد وخود را در دامن ما انداخت و شروع ببوسیدن ماکرد ماحیرت‌زده‌ازحرکت غیرمنتظره زن مانده بودیم که ناگهان مردی سراسیمه وارد اطاق گردید و خودرا شوهر زن معرفی کرد و فریاد زد که شما آمدید خانه من و به همسرم نظردارید دو مردشاکی گفتند چون مانمیخواستیم آبرویمان بریزد از شوهرزن‌خواهش کردیم که سروصدا راه نیندازد .

آنزن جلو آمد گفت که شما برای‌اینکه از این خانه رهائی پیداکنید مبلغی بشوهرم بدهید وقتی ما اززن پرسیدیم که چقدر بایستی بدهیم زن در جواب گفت هفت هزار تومان ما ابتداء از دادن این مبلغ امتناع کردیم و گفتیم که چنین مبلغی را نداریم ولی ایندفعه زن وشوهر هردو بنای دادوفریاد را گذاشتند و ماناچار از ترس آبروریزی مبلغ ۵ هزار تومان که همراه داشتیم به آنها دادیم . پس‌ازشکایت‌دومرد مامورین‌برای دستگیری‌این زن و مرددست بکار شدند ویکی از مامورین خود را بدر خانه رسانید و خود راخریدار منزل معرفی کرد و بهمان ترتیب‌توسط‌زن‌بخانه‌راهنمائی شد. چند لحظه بعدشوهر وزن‌همان‌برنامه مزورانه‌ای که برای اخاذی ازدومرد شاکی بکار برده بودند برای مامور اجرا کردند اما مامور پلیس خود را به آنها معرفی کرد وزن و مرد را دستگیر و بکلانتری جلب کرد در کلانتری حین‌بازجوئی زن خود را فلور و مردحاتم معرفی کردند و با دیدن دو مرد شاکی نتوانستند جرم خود راانکار کنند بنابراین پرونده‌ای دراین باره‌تشکیل وبدادسرای تهران فرستاده شد و آقای کیان‌زاده بازپرس دادسرای تهران مامور رسیدگی باین پرونده گردید . بازپرس در تحقیقاتی که بعمل آورد معلوم شد که زن دارای ۶ فرزنداست و برای کلاهبرداری ازمردم چنین نقشه‌ای را طرح کرده‌بازپرس دادسرای تهران سرانجام این زن و مردرا با قرار بازداشت بزندان فرستاد .

زن وقتی متوجه شد که بایستی بزندان برود در راهرو دادسرا بزمین نشست واز رفتن به زندان خودداری کرد و مامورین ناچار مدت دوساعت‌منتظرشدند تا توانستند او را با حیله از دادسرا بسوی زندان ببرند .

اتومبیل جیپ هنگام آزمایش ترمز واژگون گردید یکی از سرنشینان آن کشته شد

یك جوان بیست ساله بنام « علی‌آخ » هنگام آزمایش ترمز اتومبیل جیپی به شماره ۹۱۵۸۳ تهران آنرا چپ کرد ودر نتیجه خود را بکشتن‌داد.

خبرنگار ما در مهاباد گزارش داد : در این حادثه که بعلت سرعت بیش از حد اتومبیل اتفاق افتاد صاحب تعمیرگاه بنام « احمد قنبری» نیز آسیب دید و به‌بیمارستان انتقال یافته بود بعلت سوختگی‌شدید درگذشت .

بقرار اطلاع متوفی قبل از مرك خود علت اقدام شوهرش را چنین ذکر کرده است: شمس‌الدین به این علت که من یکی از فرزندانمان را کتك زده بودم یك حلب نفت بروی لباسهایم ریخت و مرا آتش‌زد .

هنوز علت اصلی‌واقعه‌برمامورین انتظامی روشن نشده و فعالیت برای دستگیری « شمس‌الدین » ادامه دارد .

مردی همسر خودرا بخاطر تنبیه کردن فرزندش آتش زد

یك مرد ۳۲ ساله روستائی بنام « شمس‌الدین » اهل دهکده « گارنیك » از توابع رضائیه زنش را که « شمامه شبابی » نام داشت آتش زد و بدینوسیله باعث مرك وی شد .

گزارش خبرنگار ما در رضائیه حاکیست : شمس‌الدین پس از این جریان متواری شد و « شمامه » نیز که توسط عده‌ای از همسایگان به بیمارستان انتقال یافته بود بعلت

جناب آقای ایرج جهانشاهی ریاست محترم بانك تعاون کشاورزی گرمسار

انتصاب‌بجا وشایسته‌آنجناب را از صمیم قلب تبریك میگوئیم

خرده مالکین‌قریه ریکان‌و کردوان گرمسار ـ رحیم‌عسکری احمد احمدی ـ حسین احمدی ـ اکبر اصانلو

آ ـ ۷۶۷۹۶

تصادف شدید

عکسی را که مشاهده میکنید خبرنگار عکاس ما حین عبور از خیابان شیوا گرفته است . این حادثه نیمه شب دیشب براثر بی احتیاطی راننده یك تاکسی بوجود آمده است .

خبرنگار ما در گزارش خود نوشته است دیشب یك اتومبیل سواری بشماره ۳۳۳۲۹ تهران در حالیکه بیماری را به بیمارستان میرساند با سرعت از خیابان شیوا در سرآسیاب دولاب میگذشت ، در سه راه شیوا تاکسی شماره ۲۷۱۸۵ تهران که او نیز بخاطر رفتن بخانه عجله داشت راه را براتومبیل سواری حامل بیماربست‌واتومبیل سواری که میخواست از تصادف با تاکسی جلوگیری کند منحرف شد و در نتیجه به پیاده‌رو رفت و درب بانك صادرات شعبه شیوا را شکست .

بیمار باوسیله دیگری به بیمارستان‌منتقل شد و رانندگان تاکسی و اتومبیل‌سواری جهت بازجوئی به پاسگاه سلیمانیه احضار شدند .

درتصادفی که بین دو اتومبیل روی‌داد یکی ازآنها از مسیر خارج شد و بدر شعبه بانك برخورد .

مامورین در جستجوی همسر فراری یك مرد هستند

صبح امروز مردی بنام ابراهیم بکلانتری‌شانزده‌تهران مراجعه کرده گفت‌که ۳ سال قبل باتهام فروش مواد مخدر بزندان افتادم و در این مدت زنم بنام کبراو۶ فرزندم تنها بودند و اما دیروز که‌اززندان آزادشده‌ام همسایه‌ها گفتند که کبرا شش بچه را تنها گذاشته وتمام اثاث منزل‌رابا خود برده است . ابراهیم اضافه کرد هرکجا گشته‌ام‌زنم را پیدا نکرده‌ام و حالا از او شکایت دارم .

گزارش‌خبرنگارماحاکیست اکنون مامورین انتظامی در جستجوی کبرا هستند که ۶ فرزندش را رها کرده و رفته است .

تبریکات فرهنگیان بمناسبت پیروزی ایران در مسئله نفت

به پیشگاه شاهنشاه‌آریامهر رهبر عالیقدر ملت‌ایران

کارمندان دبیرستان دخترانه بهجت ناحیه ۱۲ تهران افتخار دارند پیروزی بزرگی که به رهبری خردمندانه آن پدر تاجدار نصیب ملت ایران گردیده است به پیشگاه مبارك همایونی تبریك عرض نمایند .

از طرف کارمندان دبیرستان بهجت ـ لاریجانی

آ ـ ۳۴۷۵۱

پیشگاه مبارك اعلیحضرت همایون شاهنشاه آریامهر

کارکنان مدارس مهران پیروزی ملت ایران را در اوپك که نتیجه رهبری خردمندانه شاهنشاه عالیقدر است تبریك عرض مینمایند .

کارکنان مدارس مهران ـ ناحیه ۱۵ تهران

آ ـ ۳۴۶۳۵

پیشگاه مبارك اعلیحضرت همایون شاهنشاه آریامهر

پیروزی درخشان کشورهای اوپك تحت رهبری شاهنشاه خردمند نه‌تنها مایه افتخار وسربلندی ملت ایران را فراهم نموده بلکه تحسین واحترام جهانیان رانیز برانگیخته است حصول چنین افتخاری رادبیران و کارکنان و دانش‌آموزان دبیرستان جلوه به‌پیشگاه معظم شاهنشاه آریامهر و ملت‌ایران تبریك عرض مینماید .

جان‌نثار ـ علی‌حکیم‌زاده رئیس دبیرستان جلوه ناحیه یك‌تهران

آ ـ ۳۴۶۲۹

پیشگاه مبارك اعلیحضرت همایون محمد رضا شاه پهلوی شاهنشاه آریامهر

موفقیت افتخار آمیزی را که به رهبری خردمندانه شهریار عظیم‌الشان در مذاکرات اوپك نصیب ملت ایران شده است موجب سرافرازی بیشتر و مباهات هر ایرانی است.این موفقیت بزرك رااز صمیم قلب‌به پیشگاه مبارك‌وگرامی شاهنشاه‌آریامهر و ملت ایران تبریك و تهنیت عرض‌می نماید .

رئیس دبیرستان رابعه‌ناحیه ۱۳ تهران ـ مهرانگیز رهنمائی

۳۴۶۹۹

پیشگاه مبارك شاهنشاه آریامهر

پیروزی درخشان اوپك که به رهبری خردمندانه آن‌شهریار عظیم‌الشان نصیب ملت ایران گردید از صمیم قلب تبریك‌عرض می نماید .

از طرف آموزگاران و کارکنان دبستان فرخ منش ـ بهی موکیانی

آ ـ ۷۷۵۴۸

پیشگاه مبارك شاهنشاه آریامهر

کارکنان و آموزگاران دبستان جهان‌دانش‌وهنر افتخاردارند که موفقیت اوپك را که به رهبری شاهنشاه آریامهر نصیب ملت ایران گردیده صمیمانه تبریك عرض نمایند .

از طرف کارکنان و آموزگاران دبستان جهان دانش‌وهنر ناحیه ۱ تهران ـ محمد پوستی

آ ـ ۷۷۵۷۰

پیشگاه مبارك شاهنشاه آریامهر

با کمال مسرت پیروزی درخشان اوپك را که به رهبری خردمندانه آن شهریار عظیم‌الشان نصیب ملت ایران و اعضاء اوپك گردید از صمیم قلب به پیشگاه پدر تاجدارو‌ملت ایران تهنیت عرض مینمائیم .

از طرف کارکنان و کارمندان دبستان های شماره ۱ و شماره ۲ناحیه ۱تهران ـ عزیزی

۷۷۴۰۰

پیشگاه مبارك شاهنشاه آریامهر

موفقیت افتخار امیز مذاکرات اخیر نفت که به رهبری خردمندانه شاهنشاه آریامهر نصیب ملت ایران گشته پیوند ناگسستنی شاه و مردم را بیش از پیش مستحکمتر گردانید.

از طرف کارکنان دبستان حقیقت ناحیه ۱۳ تهران

آ ـ ۳۴۷۴۷

پیشگاه مبارك شاهنشاه آریامهر

باکمال مسرت پیروزی درخشان اوپك را که بدست توانای شاهنشاه آریامهر نصیب ملت ایران شده از صمیم قلب تبریك گفته‌بقای عمر ودوام سلطنت آن پدرتاجدار را از درگاه خداوند متعال مسئلت دارد

از طرف‌کارکنان کودکستان‌و دبستان‌ملی‌زیبا ـ عارفیان آموزش‌وپرورش ناحیه یك

آ ـ ۷۷۱۹۲

عرض تبریك

آموزگاران و مربیان دبستان شمس پهلوی کرمان پیروزی عظیمی را که به رهبری خردمندانه شاهنشاه آریامهر نصیب‌ملت ایران شده‌به‌پیشگاه‌معظم‌له تبریك عرض مینمایند .

آموزگاران دبستان شمس پهلوی کرمان

پسر بچه‌ای پس‌ازسه روز زنده ازچاه‌خارج شد

یك پسربچه خردسال بنام«غلام» که سه روز قبل درچاه منزل مسکونی‌شان واقع‌در کوی‌شاه‌آباد افشار مشهد افتاده بود زنده از چاه خارج شد .

طبق اطلاع واصله بستگان «غلام » پس از ناپدید شدن ناگهانی وی جریان را بمامورین انتظامی اطلاع دادند و فعالیت برای یافتن وی از همان‌لحظه‌آغاز گردید .

روز گذشته در حالیکه سه روز از گم شدن غلام گذشته بود مادروی در کمال نا امیدی‌باطراف دهانه چاهی که درمنزل مسکونی‌شان بود رفت و درکمال تعجب صدای ناله ضعیفی را از ته چاه شنید . مادر غلام باشنیدن این صدا شروع بدادو فریاد کردوهمسایگانرا به کمك طلبید.سرانجام‌باکمك‌همسایگان جسد نیمه‌جان غلام از چاه خارج گردید و پس‌ازانتقال‌به‌بیمارستان از مرك حتمی نجات یافت.

کارمندان دبیرستان دخترانه فرحنازپهلوی کرمان از موفقیتی که اخیرا تحت رهبریهای خردمندانه و مدبرانه شاهنشاه‌آریامهر نصیب ملت ایران شده سپاس فراوان خود را به پیشگاه معظم‌له تقدیم‌میدارند .

ازطرف کارمندان ـ دقاقی

پیروزی بزرك کشورهای نفت‌خیز حوزه خلیج فارس در انعقاد قرارداد جدید نفت‌مرهون اندیشه والا و اراده تزلزل ناپذیر شاهنشاه‌عظیم‌الشان ایران است .

همصدا با فرد فرد ملت ایران‌این موفقیت عظیم رابه‌پیشگاه اعلیحضرت همایون شاهنشاه آریامهر تبریك و تهنیت‌عرض می نماید .

کارخانه‌تراکتورسازی ایران ـ تبریز

هر ایرانی باید
صاحب خانه شود
اجاره نشینی نه!
چهار دیواری اختیاری

برای خرید یا ساختن خانه و آپارتمان
تا هفتاد درصد بهای آن
از صندوق پس انداز مسکن
بانك رهنی ایران
وام دریافت دارید و در مدت ۱۵ سال ماهانه پرداخت نمائید.

باجت های مدرن
هواپیمائی ملی ایران « هما »
درمسیرخود به اروپا، ازشیراز وتهران دیدن کنید .
مسافران اروپا پس ازدیداری ازشیراز وتهران میتوانند
باپروازبین المللی « هما » به نقاط مختلف
اروپا وخاورمیانه پروازکنند
شیراز
بحرین
هواپیمائی ملی ایران « هما »

علی آباد مازندران صورت شهر زیبائی را پیدا میکند

چهل سال قبل در همین روز

کسانی که بمازندران مسافرت نموده و علی‌آباد دوسال قبل را دیده‌اند، اگر امروز هم مسافرتی باین قریه و قصبه که میرود صورت شهر زیبائی را بخود بگیرد بنمایند بطور مسلم علی‌آباد را نمی شناسند . نه فقط یك قسمت از محوطه وسیع علی‌آباد را کارخانه عظیم نخ‌ریسی و پارچه‌بافی شرکت شاهی اشغال نموده و گوشهٔ دیگر آن ایستگاه راه‌آهن و مؤسسات مربوط به‌راه‌آهن بناشده‌است بلکه ساختمان‌های شروع‌شده‌و یا باتمام‌رسیده که قریبا علی‌آباد رابصورت یکی از شهرهای زیبا درمی آورد.

میدان قشنگی در وسط این‌قصبه ساخته شده که چهار خیابان ازچهار قسمت آن میگذرد ، این چهار خیابان یکی راه طهران ، دیگری راه بارفروش «بابل کنونی» ، یکی راه ساری است و از این رو میتوان اهمیت موقعیت علی‌آباد را تشخیص داد زیرا معبر مازندران و استرآباد و صحرای ترکمن یا هندوستان‌ایران میباشد ، مهمانخانه و رستوران و مغازه هائی که در این میدان شروع شده از تاسیساتی است که موجب ترقی این قصبه خواهد شد و باواجد بودن تمام شرایط ترقی طولی‌نخواهد کشید که‌علی‌آباد شهر ، و شهر خوبی هم خواهد شد.

کارخانه نخ ریسی و پارچه بافی شاهی مسلما صفحه جدیدی در عالم صنعت مملکت بوجود آورده و امید میرود همانطور که نیات شاهنشاه‌می باشد این فکر مقدس در نقاط‌مختلفه ریشه دوانده بسط و توسعه یابدکه خوشبختانه سرمایه‌داران و تجار کرمانی و یزدی دراین مقام هستند.

قیمت لیره در بانکها

بانك‌های ملی و شاهی‌بدنبال‌تصویب قانون آزادشدن معاملات اسعارشروع به معاملات‌و خرید آزاد پوندنموده‌اند و روز گذشته بانك شاهی لیره را از قرار هر لیره هفت تومان و هفت‌قران و هفده‌شاهی فروش نمودومانند سابق خرید وفروش آزاد شده است .

آزادی اسعار در قیمت‌تصدیق‌صدور نیز مؤثر گردید .

رئیس اداره شوروی دروزارت خارجه

ساعد — سیاح

آقای میرزا عبدالحمید خان سیاح بسمت ریاست اداره شوروی وزارت امور خارجه‌بجای آقای ساعد الوزراء انتخاب و مشغول کار شد .

کمپانی کفاشی باطا

بقرار اطلاع حاصله کمپانی باطا در نظر گرفته است یك کارخانه کفش سازی در ایران تأسیس کندومشغول تهیه مقدمات این کار هستند.

نطق علاء در کنفرانس خلع سلاح

علاء

ژنو ـ پس از نطق نماینده آرژانتین آقای میرزا حسین خان علاء نماینده ایران‌لب بسخن گشود و گفت: در ضمن اینکه‌موافقم در آتیه خلع‌سلاح کامل صورت گیرد معهذا عجالتا با درنظر گرفتن اوضاع‌امروزی دنیا باید یك‌پروگرام عملی و قابل اجرائی‌را تعقیب نمود که برای همه مردم عالم اطمینان بخش باشد . آقای علاء سپس برله امنیت ملی و همکاری بین‌المللی سخن رانده و اظهارداشت که دولت متبوعه او با پیشنهادات فرانسه موافق میباشد .

بعد از نطق نماینده ایران مسیو موتا نماینده سویس و رئیس‌جمهوری آن مملکت باکمال‌تاسف‌تذکرداد که در قضیه اختلاف چین و ژاپون شورای جامعه ملل دچار شکست گردید و بدین جهت کنفرانس خلع سلاح در یك وضعیتی ناگوار قرار گرفت .

هیندنبورك ورياست جمهوری آلمان

هیندنبورك

برلن ـ سه‌میلیون نفر از طبقات واحزاب مختلف تاکنون ورقه انتخابی رئیس‌جمهوری هیندنبورك را امضاء وثبت کرده‌اند ،بدین سبب کمیسیون ملی برای تعیین کاندیدا ـ توری هیندنبورك که درقصرریاست‌جمهوری بریاست رئیس‌بلدیه برلن تشکیل‌شدتقاضا کرد هیندنبورك بپاس این سه‌میلیون امضائی که در فاصله کوتاه ثبت‌شده موافقت نماید که نام مشارالیه دررورقه انتخابی ثبت شود .

اظهارات هیندنبورك

برلن ـ هیندنبورك با تقاضای کمیسیون ملی موافقت کرد و ضمنا اشعار داشت همانطور که در پیام دیروز خودمتذکر شدم حاضر بانتخاب مجدد خویش میباشم و در این اقدام جاه طلبی محرك من نبوده بلکه‌وظیفه وجدانی و وقوف بمسئولیتی که در مقابل آلمان دارم مرا بقبول وادار کرده است و چیزی که بیشتر مرا باخذ این تصمیم ترغیب نمود همانا تقاضائی است که از طرف کمیسیونی بعمل آمده که منحصر بیك جمعیت نیست و از کلیه طبقات مختلف تشکیل یافته .

بنابراین با ثبت اسم خود در ورقه انتخابی ریاست جمهوری موافقت می کنم و امیدوارم موفق شوم تا آخرین قوای خود بوطنم آلمان که در تمام مدت عمر طولانیم در نظرم مقدس و محترم بوده است خدمت کنم .

سقوط کابینه لاوال

پاریس ـ در نتیجه شکستی که در مجلس سنا نصیب لاوال‌رئیس‌الوزرای فرانسه شد مشارالیه از شغل خود استعفا داد. لاوال تقاضا کرده بودکه مجلس سنا استیضاح سناتور پیرونه را به ۳۶ فوریه موکول کند و چون این تقاضا به رای گذاشته شد و قبول نشد تقاضای رأی اعتماد کردو باکثریت ۱۵۶ رأی مخالف در برابر ۱۳۲ رای موافق کابینه سقوط کرد .

(نقل‌از اطلاعات۳ اسفندماه ۱۳۱۰)

حکایتی از: مردن و به «گور رفتن»

از: سپهبد بازنشسته حسین آزموده

انتقاد

ـ در صفحه اول روزنامه اطلاعات به تاریخ پنجشنبه بیست‌و نهم بهمن ماه ازطرف « سازمان بهشت زهـرا» اطلاعیه‌ای منتشر شده که حاوی نکات زیرین است :

الف ـ تبلیغ در این باره که« بهشت زهرا» گورستان بهداشتی و مجهز مسلمین است که بر طبق موازین اسلامی از هر جهت آماده تدفین می باشد .

ب ـ تقاضا از ساکنان پایتخت که از دفن اموات در گورستان های دیگر به‌لحاظ رعایت بهداشت و حفظروحیه اهالی بخصوص کودکان خودداری نمایند .

ج ـ فعلا دفن در مقابر خصوصی بلامانع است ، صاحبان چنین مقابری به شهرداری ناحیه مربوطه مراجعه وگواهی داشتن‌مقبره دریافت کنند .

با مطالعه اطلاعیه مزبور نکاتی به نظررسید که بدین وسیله به استحضار « انجمن شهر تهران »و «شهرداری پایتخت» می رساند و قبل‌از طرح نکات‌مورد نظر تصریح این نکته را ضروری می‌داند که بدون تردید گورستان «بهشت زهرا» صرفنظر ازیك نقص که دوری مسافت از شهراست‌یك گورستان‌مجهز و بهداشتی است وبایداذعان داشت در اصل ایجاد چنین گورستانی اقدامی لازم و بجا بوده است . اینك نکات‌مورد نظر :

۱ـ در زمانی که‌به‌پیروی از یکی از اصول انقلاب‌یعنی اصل «انقلاب اداری» سازمان های مامور به خدمات‌عمومی موظفند از تشریفات زائد اداری که‌انجام‌آن برای‌مردم خالی از زحمت وبرخورد با مشکلاتی نیست صرفنظر نمایند چگونه سازمانی بمردم تکلیف می نماید به نواحی شهرداری مراجعه کرده گواهی داشتن مقبره دریافت کنند آن هم سازمانی که به صورت ظاهر وظیفه اصلی‌آن حمل اجساد مردگان ازشهر برای تغسیل‌اجباری دربهشت زهرا وتدفین‌در آن‌گورستان بطور اختیاری است .

مگر متصدی « سازمان بهشت زهرا» که به موجب اطلاعیه منتشره می توان‌آنرا «دولتی در دولت» دانست‌نمی‌توانند با مراجعه به دوائر تابعه «سازمان اوقاف » یا با مراجعه به«مباشران‌ومتصدیان مور گورستانها»صورت مورد نظر را بدست آورند !

۲ـ دراطلاعیه تصریح‌شده «از دفن اموات در گورستان های دیگر جز بهشت زهرابه لحاظ رعایت بهداشت وحفظ روحیه اهالی به خصوص کودکان خودداری شود» . مفهوم این جزءاز اطلاعیه‌این است که دفن اموات در گورستان ها جز گورستان بهشت‌زهرا برخلاف‌بهداشت ومضر از لحاظ روحیه مردم است. در این موردابن‌سئوال پیش می آید که اگر در واقع مراتب به قرارموصوف است دیگر با چه مجوز در جزء دیگراطلاعیه چنین‌اعلام میشود :

«دفن در مقابر خصوصی فعلابلامانع است» آیا با آن تشخیص و این تجویز نمی‌توان گفت‌خود موجب تخریب روحیه مردم میشوند !!

۳ـ ما که مسلمان هستیم با نهایت تاسف برای«مردن» هم که‌امریست طبیعی وحتمی وبرای انجام تشریفات‌بعد از مرك با اخذ تصمیماتی چنان موانعی ایجاد می کنیم و آن چنان هیولائی میسازیم که باید گفت : «نه بر مرده بر زنده باید گریست » ! برای روشن شدن مطلب گویم :

دفن اموات در گورستان‌ها بارعایت دستورات و موازین شرع اسلام نمی‌تواند مخالف بابهداشت باشد. آنچه‌موجب تهدید بهداشت میشود طرز نگاهداری گورستان است .

براعضاء محترم انجمن شهر تهران و شهردار محترم پایتخت پوشیده نیست که در شهر های کشورهای خارجی از جمله اروپا حتی در شهر های خیلی کوچك بطورمثال شهر «ژنو» که اهالی آن متمدن ترین‌مردم اروپاهستند اولا گورستان منحصر بفرد نیست بلکه‌چندین گورستان درآن شهر کوچك‌وجوددارد، البته در نقاط مختلف شهر ، ثانیا گورستان ها در داخل شهرو در مجاورت اماکن مسکونی‌است بطوری که‌چشم انداز اپارتمان های مسکونی گورستانی است که اپارتمان ها در مجاورت آن بنا شده است ، در این گورستان ها همه روزه اموات را دفن می کنند وتاکنون دیده وشنیده نشده‌است‌اهالی«ژنو» یاسایر شهر های اروپائی عنوان‌کنند که وجودگورستان‌ها درداخل شهر و دفن اموات در چنین گورستان‌هائی مخالف‌بهداشت ومضر ازلحاظ‌روحیه‌مردمست اما در مواردی دیده شده‌که وقتی از نظر «شهرسازی» ضرورت داشته است خیابانی را احداث و یا امتداد دهند ودرمسیر موردنظر گورستانی واقع بوده ، برای آنکه به گورستان لطمه نرسد یا از احداث آن‌خیابان صرف‌نظر کرده‌اند و یا اینکه برخلاف آنچه اصول فنی ایجاب می کرده و باتحمل هزینه هنگفت آن خیابان با تغییر مسیر احداث شده است اما بانهایت تاسف طرز فکر ما که «مسلمان» هستیم این است که‌بطور مثال پیشنهاد میکنیم«گورستان‌ظهیرالدوله» تبدیل به پارك شود و استدلال میکنیم وجود این گورستان در کنار جاده تجریش به دربند و امامزاده قاسم‌موجبات ناراحتی‌ساکنان چند خانه اطراف و عابرین را فراهم میسازد و تولید وحشت برای اهالی بخصوص اطفال مینماید !

استدلال میکنیم وجود گورستان مخالف بهداشت است و استدلال میکنیم مشاهده‌مراسم تشییع‌مشمئز‌کننده و مضر برای سلامت روح و اعصاب است وازاین قبیل دلائل که هرگاه دلائلی از این قبیل موجه باشد (که بانهایت تاسف قرائن نشان میدهدمسئولان امر هم آنرا موجه‌میدانند)

باید در انتظار صدور اطلاعیه‌ای تکمیلی از طرف «سازمان بهشت زهرا» بود که ضمن آن باطلاع اهالی پایتخت برسانند و چنین‌اعلام کنند :

«نظر باینکه مردن در اماکن مسکونی در پیش چشم خویشاوندان بخصوص کودکان لطمه به روحیه بازماندگان میزند بهمین‌نحو مشاهده مراسم تشییع‌خالی از لطمات شدید روحی و عصبی نیست از ساکنان محترم پایتخت تقاضا میشود موقعی که احساس میکنند لحظه موت فرا رسیده بی‌درنك به گورستان بهشت‌زهرا مراجعه کرده در آنجا فوت کنند ، تنها جائی که برای تغسیل و تدفین و انجام مراسم و فرائض‌مذهبی نیز آماده است ضمنا انجام مراسم تشییع اعم از رسمی و غیر رسمی و شرکت در مراسم تدفین اکیدا ممنوع است !»

۴ـ اهالی غیرمسلمان کشور های خارجی نه تنهااز «مردن» و «گورستان»وحشت ندارند بلکه مرك را نوعی تحول از مرتبه‌ای به‌مرتبه بالاتر میدانند و برای اموات قائل‌بیك نوع‌نیل به مرتبت ممتاز و عالی هستند و برای آنان با اداء احترام در هر فرصت و انجام تشریفات مخصوص بهر مناسبت یك نوع زندگی جاویدان فراهم میسازند ، اما با نهایت‌تاسف ما مردم مسلمان که طبق احکام و احادیث اسلامی باید از طریق برخورد با مراسم تشییع و تدفین‌وسایر مراسم و فرائض مذهبی و دیدار گورستان به تزکیه نفس و آرامش روح وصفای باطن بپردازیم و از همین طریق واجد بسیاری از خصائل ممتاز انسانی شویم وجود گورستان و مشاهده انجام تشریفاتی را نسبت به درگذشتگان موجب‌اضطراب روح و تکدر خاطر وناراحتی خیال میدانیم ، با همین‌پندار و طرز فکر است که وقتی گورستانی هم مجهزو مفرح ایجاد میکنیم که مقصود «گورستان بهشت‌زهرا»است اولا محل آن را در مسافتی چنان دور از شهر در نظر میگیریم که کمتر کسی از اهالی شهر امکان دیدار آن گورستان را پس‌از دفن خویشاوندان خواهد داشت چه رسد که اهالی شهر بر سبیل فاتحه خوانی برای اهل‌قبور موفق به دیدار آن گورستان شوند و ساعتی از عالم مادی خارج و به عالم علوی گرایش پیدا کنند ثانیا با ایجاد موانع و فراهم ساختن موجباتی سعی‌میکنیم دفن اموات حتی در مقابر خصوصی خالی از اشکال نباشد و فعلا توصیه میکنیم به منظور رعایت بهداشت‌و حفظ روحیه اهای بخصوص اطفال از انجام عمل مزبور خودداری شود !

باتوجه به مراتب مذکور گویم :

حکایت ما در مورد یك امر طبیعی و حتمی که«مردن و به‌گور رفتن» است امروزه در حکم از «چاله» درآمدن‌و به «چاه‌افتادن» است ، تاقبل از ایجاد گورستان «بهشت‌زهرا» گرفتار افرادی‌مباشر گورستانهائی‌بودیم که«مرده» را با ماترك آن و در صورت اقتضاء با «صاحب‌مرده»بلع میکردند ، حالا هم که‌صاحب گورستانی بهداشتی و مجهز آماده برای تدفین و انجام هرگونه مراسم شده‌ایم به سبب دوری از محل اقامت باید مردگان خود را با همه عزت و احترامی که داشتند یکباره فراموش کنیم و تنها خوشدل باشیم محل دفن‌آنان سرسبز با ساختمانهای نو و منحصر بفرد است و بانظم‌و ترتیب خاص بخاك سپرده شده‌اند .

در خاتمه‌برای نتیجه‌گیری از آنچه بیان شد به نظرمی رسد اولا شهر تهران باتوجه به مساحت و کمیت نفوس احتیاج مبرم به گورستان های مجهز و متعدد درجهات مختلف شهر دارد باسبك گورستان بهشت‌زهرا و با وسعت خیلی کمتر از آن و نزدیك به شهر ، ثانیا دفن اموات در گورستانهای‌موجود نه تنها بدون اشکال به‌نظر میرسد بلکه وجود این گورستانها خود یك نوع تسهیل برای مردم از جهت دفن اموات و سهولت انجام عقاید مذهبی و سلتی آنان است که تردید نیست این گورستانها باید با صورت مطلوب اداره شود .

ـ دستها کارت‌ویزیت‌بدن هستند ...

ـ آقا وقتی‌شمانبودین ،یکی از دوست‌هاتون اومده بود ، اینهم کارت‌ویزیتش!...

۳۱۱۰۸۰

همه روزه ازساعت ٦ تا ۷ بعد ازظهر نظریات شمارا منعکس می کند

روزنامه را بدهید

۳۱۱۰۸۰

من و چهارنفر از دوستانم در مسابقه روزنامه نگاری دبیرستان پیشاهنك شرکت کردیم ، ولی تیم روزنامه ـ نگاری دبیرستان ما دربخش مقام دوم را بدست آورد .

طبق بخشنامه‌ایکه چند روز پیش‌بمدرسه آمد، فقط تیم اول میتواند در مسابقات‌استان شرکت جوید ، بنابراین تیم مدرسه ما نتوانست مسابقه را ادامه دهد و بدین جهت از ناحیه ۱۵ آموزش و پرورش که مدرسه ما جزو آن حوزه است (دبیرستان ارس) تقاضا کرده‌ایم که روزنامه‌ای را که ۹ ساعت برای‌آن‌زحمت کشیده‌ایم و برای شرکت در مسابقه ارائه داده‌ایم ، بما پس‌بدهند ، ولی این‌درخواست مورد موافقت قرارنگرفته‌است. روزنامه دانش‌آموزان مدرسه «ارس » بنام « کورش » میباشد .

سعید یغمائی

ما را هم مشمول کنید

در پایان‌ماه گذشته در روزنامه نوشته شده بود که در فروردین ماه هر سال ادارات آموزش و پرورش برابرسهمیه‌ای که‌برای آنها تعیین گردیده داوطلبان شرکت در این دوره های کار آموزی را از بین آموزگاران شاغل دردبیرستان‌هاو درصورت نبودن‌عده کافی ازبین‌آموزگاران مدارس ابتدائی بشرط داشتن دیپلم کامل ریاضی ، طبیعی ، ادبی و دیپلم دانشسرای‌مقدماتی انتخاب خواهند کرد . نکته‌این جاست که در اتخاذ این تصمیم نامی از دیپلمه های خانه‌داری برای معلمین زن و دیپلمه‌های فنی برای معلمین مرد نیامده‌در حالی که تاسال ششم دروس رشته های طبیعی ، ریاضی ، خانه داری و فنی یکسان است مگر انکه هرکدام چند ماده اختصاصی نیز دارند و از طرفی دیپلم دانشسرای مقدماتی‌دیپلم کامل نیست‌لذافارغ‌التحصیلان رشته های خانه‌داری و فنی نیز تقاضا دارندنسبت‌به اتخاذتصمیم در مورد فوق تجدید نظر بعمل آید .

قزوین . قمرالملوك شاهپرکی

اطلاعات مردم

ترمیم چه شد

۳۱۱۰۸۰

بیش از دوسال است که تعدادی از خیابانهای اصلی و فرعی تهران‌پارس را برای کابل‌تلفن کنده‌اند و هنوز بعداز چند سال نسبت‌به‌ترمیم این خرابی‌ها اقدام‌نشده‌است. هروقت مراجعه شده است گفتند باید لوله‌کشی آب هم انجام شود آنوقت اقدام‌گردد، در حالیکه هنوز نه‌ازلوله‌کشی خبری شده ویا اگرهم در مکانهائی انجام شده بازهم ترمیم خرابی نگردیده است . تقاضا میشود شهرداری تهران‌پارس حداقل اینکار را برای اهالی بانجام برساند .

شکوری

چراغ نصب میشود

بازگشت بشرح مندرج‌درشماره ۱۳۳۹۴ـ ۲۲ر۱۰ر۴۹ آنروزنامه تحت عنوان «چراغ راهنما می‌خواهد» در مورد نصب چراغ راهنمائی درتقاطع جمشیدآباد جنوبی و ساسان اشعار میدارد برابرگزارش‌اداره وابسته‌نصب چراغ‌راهنمائی‌درمحل‌یادشده‌بالا ضروری تشخیص داده شده و جهت اقدام لازم بدفتر مهندسی ترافیك شهرداری پایتخت‌اعلام گردیده است .

رئیس شهربانی‌استان مرکز.

سرتیپ مهدی رحیمی

نرده‌ها را بگذاریم یابرداریم؟

درسال ۱۳۳۹ از طرف شهرداری بمردم بخصوص کسبه تکلیف شد که جلوی مغازه خود را که بخیابان نزدیك است‌نرده‌آهنی‌بگذارند و آنرا بصورت باغچه‌ای‌تزئین کنند ، برای انجام این‌دستور شهرداری مبلغ سه هزار ریال خرج کردم ولی چندیست که شهرداری ناحیه یك تکلیف میکند که باید نرده را بردارم !

اگر اینکار لازم نبوده چرا گفتند که انجام دهیم واگر لازم بوده چه حکمتی است که امروز باید آنرا برداریم. گذشته از اینها شهرداری هربرنامه‌ایکه میخواهد انجام دهد چرا خودش بخرج خودش انجام نمیدهد .

آیزنهاور ـ بختیاری پلاك ٦۷ اسمعیلی

پول استحمام

مدتهاست که‌وزارت‌بهداری وادارات بهداشت مملکت‌باین فکر افتاده‌اند که برای تعمیم سلامتی مردم ، حوله و لنك و کیسه را از حمامهای عمومی جمع‌آوری کنند تا باعث‌اشاعه بیماری نگردد درجای خود بسیار بجا و نیکو میباشد ولی وقتی در تمام حمامها لنك و قطیفه وجود نداشته‌باشد ، سالانه مبلغی باستفاده صاحب حمام است که خود را از زیر بار اینگونه مخارج خلاص کرده است و در نتیجه‌بایستی نسبت بمبلغ استحمام نیز تجدیدنظر گردد که‌اینکاربعهده شهرداری میباشد. امید است بارسیدگی که باینکار میشود باعث‌گردد پول استحمام‌تقلیل یابد .

ر ـ انصاری

اژدها

نوشته : احمد احرار

-۳۱۹-

میرزاتقی درین گفت‌وگو ها ظاهرا آرام بود و عقیده‌یی ابراز نمی کرد . چون میدانست هر اقدامی در جهت منصرف ساختن شاه‌ می ، با عکس‌العمل امرای سپاه مواجه‌خواهد شد و از آنجا که طبع شاه صفی به کین‌توزی و کشتار تمایل داشت بسیار احتمال داشت که گوش به سخن وی ندهد.

ازینرو در خلوت گفت‌و گوئی راباشاه‌صفی آغاز نهاده بودکه‌هرچند قلبا مایل است گوشمالی به مردم ایروان داده شود ولی‌هرگونه‌خشونتی را دور از مصلحت تشخیص میدهد. زیرا یقین دارد که سلطان مراد به زودی برای بازستاندن قلعه ایروان تاخت‌و تازی را در سرزمین گرجستان شروع میکند و اگر خاطره ناخوشی از رفتار پادشاه و سپاه قزلباش در آن ولایت باقی بماند باحتمال بسیار هرجاکه سپاه عثمانی قدم نهد مردم گرجستان دروازه ها راپروی ایشان گشوده علیرغم قزلباش طوق اطاعت گرفت.

و بندگی رقیب رابگردن خواهند میرزاتقی بااین منطق ، شاه خشمگین و انتقام طلب را از کین‌توزی منصرف کرده و بر سرعطوفت آورده بود انچنانکه رفتارمسالمت ـ جویانه شاه صفی در هنگام ورودبه ایروان نه تنها عساکر عثمانی و ساکنان بومی شهر ، بلکه سرداران سپاه قزلباش رانیز حیرت زده و غافلگیر ساخت.

شاه‌صفی تصمیم داشت بهاررا در ایروان بسر آورد ، در عین حال که ازین فرصت برای تفرج‌و شکار در دشت های سرسبز و زیبای ماوراء ارس استفاده میکرد مراقب اقدامات «باب عالی » باشدو هرگاه سلطان مراد لشگر به گرجستان کشید به مقابله باوی برخیزد.

اما هنوز ماه فروردین به آخر نرسیده بود که پادشاه قزلباش ناگزیرشد قسمتی از سپاه خود را به حراست ایروان گماشته بسرعت از آن منطقه دور شود ، زیراخبری دریافت داشته بود که بیماری‌وحشت‌زای وباو طاعون از رودخانه ارس گذشته و سرزمین های‌شمال ارس را در معرض تهدید قرار داده‌است. طاعون ، اندکی پس از آنکه شاه صفی بعزم مقابله با سلطان‌مراد راه اذربایجان را در پیش گرفت ، ابتدا در قزوین بروز کرد و به‌اندك مدتی در ان شهر آباد و پر رونق دوران صفوی هزاران قربانی گرفت. شاه صفی وقتی از ماجری آگاه شد عده‌یی را تحت ریاست حکیمباشی مخصوص خود به قزوین فرستاد تا اوضاع را از نزدیك مشاهده کنندو راه علاجی در نظر بگیرند .اما حکیمباشی وقتی به قزوین رسیدکه شهر چهره گورستانی را به خود گرفته بود. آنها که توانائی‌داشتند اموال و اثاث خودرابر جای‌گذاشته، جان خودشانرا برداشته وگریخته بودند . بقیه که پای رفتن نداشتند و هنوز پنجه های بی ترحم مرض حلقومشانرا نفشرده بود جرات نمی کردند از کنج خانه های خود بیرون بروند . فضای شهر یکسره در تسخیر هیولای هول‌انگیز طاعون‌بود که بر اجساد قربانیان بیشمار خود رقص مرك میکرد.

در معابر قزوین ، قدم بقدم ، اجساد قربانیان طاعون زمین رافرش میکرد . اجسادی که هیچکس جرات نمیکرد به آنها نزدیك شود و روی زمین می‌گندید ، متلاشی میشد و همزاد دیگر طاعون ـوبا ـ را درشکم خود پرورش میداد.

حکیمباشی میدانست که در مقابل چنان بلای هستی سوزی از دست او کاری ساخته نخواهد بود. از طرفی نیز می‌اندیشید که اگر شرح‌ماوقع در اردوی شاهی منعکس شود وحشت بردل سپاهیان بیفتد و نظام اردو از هم بگسلد . ازینرو چاره‌یی ندید بجز آنکه با حکمران و روسای طوایف وارد گفت‌و گوشده از آنها برای جمع آوری اجساد و جلوگیری از اشاعه بیماری کمك بطلبد.

جمع‌آوری اجساد نیز کارآسانی نبود زیرا افرادی که برای‌شتافتن بمیدان های جنك بر یکدیگر سبقت میگرفتند و در فداکاری‌وخدمتگزاری سر از پا نمی‌شناختند ، پای خودرا عقب میکشیدند و کسی حاضر نمیشد برای جمع کردن اجسادطاعون‌زدگان همتی بکند. ناگزیر حاکم ولایت و سران قبایل و عشایر به اجیر کردن داوطلبانی پرداختند که قبلاخونبهای خود را میگرفتند و سپس به کار جمع‌آوری اجسادمشغول میشدند.

بعداز چندی زمستان نیز بکمك شتافت و در پاك کردن قزوین از طاعون که وبارانیز بدنبال آورده‌بود، حکیمباشی را یاری کرد. اما پس ازقزوین، نوبت به‌ولایات ونقاط‌دیگر رسید .

جدول کلمات متقاطع

شماره ٤۹٦۵

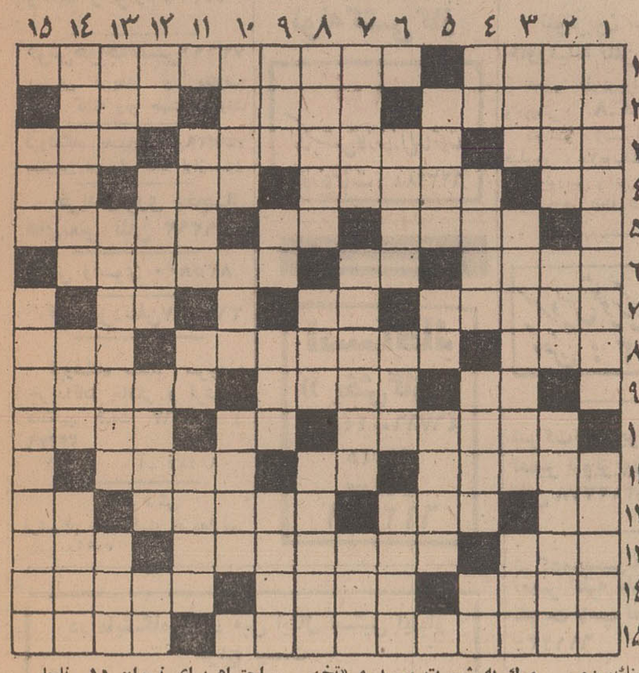

۱ـ بدنبال شکار میدودتا تحصیل‌روزی کند ـ امور فضائی‌و تسخیر فضا درامریکا به عهده‌اش باشد۲ـ به پایان رسانیدن ـ برای باز کردنش باید چندنفر سهیم باشند ـ در روشنی دلش شکی‌نیست ۳ـراهبان درآن سکونت کنند ـ کارتش در هنگام انتخابات به کارآید ـدرخت انگور ٤ ـ شهر سوهان ـ قسمتی از استان اول را شامل است ـ نی سست و باریك ـ بادش برگلو افتده ـ حبیب خدای شیرین کننده کام ـبی‌همتا و مانند ـ گوشه‌یی در دستگاه همایون ٦ـ دادخواهی ـحرف نفی ـ کارش در سیرك بسیار جالب است اما خطرناك ۷ـ عرب‌زبانها راگویند ـ سنك‌ریزه ـ دریا ۸ـ رنك زرد به زبان انگلیسی ـ آنچه ضروری و لازم برای کسی است ـ کوهی در استان فارس ۹ـ گاهی در کمر خشك شود ـ خروس جنگنده ـ شتر ازدواج در خانه‌اش خوابیده ! ۱۰ـ دعا و سرود های داود نبی ـ مهره‌یی در شطرنج ـ آنچه قابل‌دیدن باشد ۱۱ـ خدایش بیامرزاد که به رحمت حق پیوسته ـ از عناصر شیمیائی ـصلح ودوستی ۱۲ـ پدر بزرك ـ امر به‌یافتن می کند ـ خشنود گرداندن و راضی کردن ـ از القاب اروپائی ۱۳ـ قصری که درمیان قلعه ساخته شده باشد ـتشریه‌ای که سالی یکبار منتشرمیشود ـ پسوند نگهبان ١٤ـ پایتخت کشور چرچیل ـ در سابق درجه‌ای بود ـ تند خویی ۱۵ـ برورودخانه کرج بسته‌اند تا استفاده صنعتی و کشاورزی عاید شود ـ از پرندگان وحشی حلال گوشت که بیشتر در کنار آبها بسر میبرد .

عمودی :

۱ـ از نویسندگان معروف ایران که اثرهایش پس از مرك به شهرت رسید و «تخت ابونصر» از آثار زیبای اوست ـ در آنها قانون گذرانند ۲ـ سایه پدر برسر ندارد ـ سبب ها وعلت ها ـ به شخص‌حیله‌گر و زرنك گویند ۳ـ یکی از افعال ـ کمان رستم است و پس‌از بارندگی در هوا نمایان شود ـدست‌پیش‌خلق‌الله دراز می‌کندتا محتاج مردم نشود ! ٤ـ بلی به زبان روسی ـصدای ناقوس اندازد !ـ روایت کننده ـ خسیس پس ندهد ۵ـ جای امن است و پناهگاه ـ گاهی با غم آید ـ حالت دوخط در هندسه ٦ـ در بین گلها مقامی دارد ـ میخی در شیمی ـزمینی که در آن کشت نشده باشد ۷ـ تزویر است و در کار ها اندازد ـ زرنگی و زیرکی ـ بر پشت حیوانی کاسه وار نشسته ۸ـ یکی از پیامبران ـ کشتن و سربریدن حیوان ـ رودآبی وزیبای‌اروپا که‌برایش سمفونی نیز ساخته‌اند ۹ ـ گیرنك و حیله ـ با آب‌برآتش بریان شود !ـ در چله کمان جاخوش می‌کند ـ خواننده قرآن ۱۰ـ از گاز های قابل اشتعال ـ روی‌ساختمان ـ کلمه احترام برای نسوان ۱۱ـ ناچار ـ جامش معروف است ـ شبی در بزمگه شاعر ، با شمع‌و شراب و شیرینی یکجا جمع آمده بود ۱۲ـ دهان پرندگان ـ کشوری در افریقا ـ بهره‌مندی و برخورداری ـ اثر ۱۳ـ ماهی در سال‌خارجی ـ نگاهداری‌وپرورش حیوانات اهلی ـ انسان ١٤ـ دیباچه و مقدمه کتاب را گویند ـ باز داشتن کسی از کاری ـ از انواع پارچه ۱۵ـ جائی برای نگاهداری لباس ـ ایالتی در ینگی‌دنیا .

حل جدول شماره ٤۹٦٤

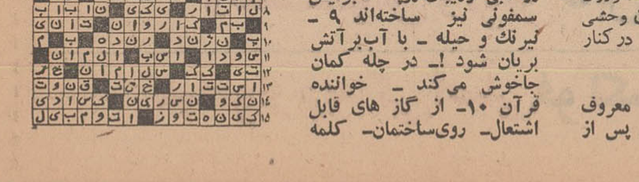

نیازمندیها

تلفنهای ۳۱۱۲۲۰ـ۳۱۱۲۲۴

اثاثیه

خرید

بازرگانی کیهان
تلفن ۸۲۳۷۷۶
خریدار نقدی همه رقم فرش کهنه و نو جهت صادرات روزولت میدان ۲۵ شهریور

فرش طوسی ۷۵۹۰۲۹
فرشهای کهنه‌ونوسنگین قیمت شما را جهت صادرات از سایرین بهتر خریداری مینماید .

فروشگاه فرش‌مشرق ۴۹۳۲۷
خریدار قالی و قالیچه نو وکهنه و لوازم منزل ، یخچال نفتی و ویترینی واشیاء قدیمی

فروشگاه‌آستارا، ۶۶۴۰۲
خریدار یخچال برقی و نفتی تلویزیون اجاق‌گاز وکلیه لوازم منزل‌بقیمت عادلانه شاه ٤راه پیروز

فروشگاه آسیا ۶۱۲۸۳۲
خریدار یخچال تلویزیون فرش وسایر لوازم منزل بقیمت عادلانه خیابان‌شاه

فروشگاه ایران فرش
تلفن ۷۷۴۹۷۲
کلیه لوازم شما بهر مبلغ باشد بیشتر از سایرین نقد خریداریم

نمایشگاه فرش گلشن ۶۳۱۴۲۱
همه‌نوع‌فرشهای کهنه‌خریداریم وهمه رقم فرش‌نو موجود می باشد فرشهای کهنه‌یا نومعاوضه میشود خیابان پهلوی بالای ایستگاه بیمه جنب بانك ملی یوسف‌آباد

فروشگاه خالقی
تلفن ۳۵۲۰۹۰
فرش کهنه‌ونو ویخچال‌تلویزیون لوازم منزل شما را خریداریم

فرش کوروش ۷۷۴۲۸۷
فرش های نو و کهنه را معاوضه و خریداریم .
جاده‌قدیم‌شمیران ایستگاه‌داودیه

فروشگاه فرش فروردین
تلفن ۶۱۱۶۵۵ و۴۳۰۸۵
خریدار فرش کهنه ونو

فروشگاه آرمان تلفن۶۹۶۲۳
خریدار یخچال برقی و نفتی و تلویزیون قالی و قالیچه

فروشگاه تهران کالا
خریدار هر نوع فرش نو وکهنه و لوازم ۶۹۲۲۶

فرش‌خواجه‌نصیر ۷۲۶۹۰
بهترین خریدار و معاوضه فرش کهنه ونو جهت صادرات

فروشگاه بختیاری‌تلفن۷۵۹۳۲۹
بهترین خریدار کلیه لوازم‌منزل

خریداروفروری یخچال های‌نفتی تلفن ۴۹۳۹۳

فرش رضوی ۸۲۵۸۰۰

فرش‌یزدتلفن۳۱۷۲۸۷

فروشگاه سعید سرچشمه
خریداثاث خانگی و فرشهای سنگین قیمت ۳۱۸۶۶۷ و ۲۳۳۷۶
۱ـ۱۲ آـ ۴۷۷ ۹

خرید فرش
فرشهای نو و کهنه خریداریم.
تلفن ۷۱۹۹۸

فروش دست‌دوم

اکازیون
بهترین لباسهای دست‌دوم خارجی وایرانی با قیمت استثنائی فقط به مدت ٤ روز بفروش میرسد .
آدرس . خیابان آریامهر روبروی پارك‌فرح خیابان باباطاهر کوچه‌آسائی‌شماره۸۷
ساعت کار ـ ۹ الی ۱۲ و٤ الی ۷ بعدازظهر
۱ـ٤ آـ ۳٤۳۵۱

کرایه هرنوع ماشین‌تحریر
بنگاه فنی ناصر تلفن۷۵۶۲۰۵
دروازه‌دولت مقابل سعدی
۱ـ۱۳ آـ۹٤۲۰

مبل‌ودکوراسیون

پرده دوری ارجمند ۴۱۷۳۷۰

پیراهن مبل : ۳۱۹۵۰۵
تعویض پارچه مبل : ۳۱۹۵۰۵
پرده‌دوزی شهرزاد : ۳۱۹۵۰۵

۶۳۱۷۲۲
تلفن فوق برای انجام هرگونه دکوراسیون و تغییرات ساختمانی مدرن با حداقل قیمت درخدمت شماست .

شستشوی‌مبل‌وفرش

شستشوی مبل و فرش‌ادیب
مبل و فرش تشکهای‌ماشین درجای خود تمیز مینماید .
۹۵۲٤۵٤

نوین‌سرویس‌خشکشوئی مبل ـ موکت وفرش با دستگاههای‌برقی ۲۷۲۹۰

آناهیتاسرویس‌بزرگترین خشکشوئی مبلمان فرش با دستگاه اتوماتیك ـ ۷۹۵۳۰۷

کارخانه‌قالیشوئی‌اطلس
باسابقه‌ومجهز تلفن ۹٦۰۲۹۸

کارخانه‌قالیشوئی‌ادیب
مجهز به کلیه وسایل۹۵۸۹۵۰

قالیشوئی برف
تلفن ۳۱۰۳۷۵
شستشوی مبل و فرش
کلین سرویس مبتکر پیشرو نظافت مبل و فرش با دستگاه منحصر بفرد تلفن ۹۵۲۵٤٦

دوراکلین‌سرویس‌امریکا
خشکشوئی مبل و فرش درمحل وابسته بتاول ماستر ایران‌تلفن ۷۵۸۳۹۵ ، ۷۵۸۳۹٦و۷۳٦۸۳

لوله‌کشی گاز

کواکو
لوله‌کشی گازمنازل‌وساختمانها
وکارخانجات : ٦۲۳۲۸۸

گاز

اساگاز
((پخش‌گاز))
٤٦۷٦٦ ـ ٤٤۸۰۲
٦۹۷٤۵
سرویس
٦۱۲٤۷۱

درنمایشگاه بزرگ مبل ایتال استیل اینبار حراج نیست
بلکه تاراج است
بمناسبت فرا رسیدن عید نوروز انواع مبلهای مدرن و سرویس‌های مجلل اطاق خواب و میز و صندلی های نهار خوری و سایر مبلمان دیگر منزل مدل‌های سال ۷۱ که در زیبائی‌واستحکام‌بی‌نظیراست‌به‌ارزانترین‌قیمت وسهلترین‌شرایط
حراج می گردد
بکلیه خانواده‌هائیکه ازاین حراج بزرگ دیدن نمایند چه خرید کنند و چه خرید نکنند یك کادوی زیبا و بکسانی‌که خرید نمایند یك گلدان کریستال هدیه میگردد .
حال این شما و این نمایشگاه مبل ایتال‌استیل شاهرضا مقابل دانشگاه تلفن ٦۱۳٦۳٦

پخش گاز
شرکت بوتاگاز از۷ونیم صبح تا ۸ شب تلفن‌های ۳۹۲۳۸۹ و ۳۹۳۲۲۳

ایران‌گاز
همه‌روزه‌ازساعت ۷ صبح الی ۱۱ شب
تلفن پخش‌گاز ۸۲۷۱۳۱

پرسی گاز
گازوسرویس
غرب خیابان پهلوی ۹٦۳۰۲۱ تا ۹٦۳۰۲۵ از۷صبح تا۷شب
شرق خیابان پهلوی ٦٤۵۹۱ تا٦٤۵۹۵-٤۷۹۹۰-٤۷۲٤۷ از۷صبح تا۱۰شب
تلفن‌مخصوص تعمیرات ٦۵۲٤۰

BUTANE ۸ بوتان
شرکت بوتان
از۷ صبح تا ۹ شب
پخش گاز
۹۵۳۰۵۱

تعمیرات

تلویزیون

تعمیرگاه تلویزیون الکترون
تلفن ۷٦۳٦۸۲
تعمیر تلویزیونهای R.C.A شاوب لورنس.فیلیپس.تلفونکن وسایر مارکها با سرویس‌مجهز سیار درشهر و شمیرانات

تلویزیون سرویس
R.T.I · R.C.A.
آماده تعمیرتلویزیون شاوب لورنس دمونت جنرال الکتریك فیلیپس و کلیه تلویزیونهای اروپائی و آمریکائی ۷٦۵۰۲۷ و ۷٦۱۷۸٤

شرکت اهم الکترونیك
تعمیر تلویزیونهای شاوب لورنس R.T.I. فیلیپس تلفونکن
کروندیك و نصب کنورتورو تنظیم کانال آموزشی تلفن سرویس های سیار تهران و شمیرانات ٦۲٤۸۱۷

تلویزیون سرویس
خاورمیانه تلفن ۳۹۳۳۱۷
تعمیر تلویزیونهای‌امریکائی واروپائی R.T.I R.C.A. دمونت ، ژنرال الکتریك، فیلیپس ، بلاپونکت ، سیمپا ، شاوب‌لورنس و غیره با سرویس سیار درهر نقطه تهران .

سرویس تلویزیون وهاب
تلفن : ۵۳٦۷۳

شرکت‌تلویزیون R.C.A
تعمیر تلویزیون باتضمین
تلفن ۳۱۳۲۷۸و۳۱۳۲٦۲

شرکت‌مهندسین‌تلویزیون‌ایران
تعمیر کلیه تلویزیونها و تقویت لامپ تصویر تلفن ٦۱۱۲۳٤

تعمیرگاه تلویزیونهای مستقل
شاوب لورنس
تلفن سرویس فوری
۹٦۱۸۸۰

تلویزیون فوری در منزل
تعمیر میشود ۹٦۰۵٤٦

سرویس‌وتنظیم تلویزیون
شمیرانات ۸۸۳۵۵۱

تعمیرگاه مرکزی
شاوب‌لورنس
خیابان ایزنهاور ایستگاه‌سینالکو پلاك ۵۵۸
تلفنهای ۲۰ـ۹٦۳۰۱٦
SCHAUB-LORENZ

تعمیرگاه مجاز شماره ۲
شاوب‌لورنس
خیابان سیمتری‌نارمك بالاتر از میدان هفت حوض جنب بانك اصناف تلفن ۷۹۵۵٦۵
SCHAUB-LORENZ

تعمیرگاه مجاز شماره ۳
شاوب‌لورنس
میدان ۲۵شهریور اول خیابان آذری پلاك۸ تلفن های ۸۲۳۵٦۰ و ٤٤۹۹۰
SCHAUB-LORENZ

تعمیرگاه مجاز شماره ٤
شاوب‌لورنس
خیابان شاه‌بین چهارراه جمشید و پیروز پلاك ۵۰۰
تلفن ٦۱۱۵۸٦
SCHAUB-LORENZ

تعمیرگاه مجاز شماره ۵
شاوب‌لورنس
خیابان اریامهر جنب بانك ملی پلاکهای ۲۳٤ ـ ۲۳۲
تلفن ٦۳۲۷۲۰
SCHAUB-LORENZ

تعمیرگاه مجاز شماره ٦
شاوب‌لورنس
جاده قدیم‌شمیران‌دوراهی قلهك
تلفن ۸٦٦۷۸٦
SCHAUB-LORENZ

تعمیرگاه مجاز شماره۷
شاوب‌لورنس
خیابان شمیران قدیم نبش چهارراه قصر .
تلفن ۷٦۰۵۳٦
SCHAUB-LORENZ

تعمیرگاه مجاز شماره ۸
شاوب‌لورنس
خیابان نادری کوی گوهرشاد پلاك ۱۵۰ تلفن ۳۱۱۹۹۱
SCHAUB-LORENZ

نصب آنتن تلویزیون
اهم الکترونیك سرویس
نصب آنتن‌های امیر بال سرویسهای سیار این شرکت همه روزه در تمام نقاط تهران بویژه شمیرانات آماده نصب آنتن و تنظیم کانال آموزشی میباشد تلفن ٦۲٤۸۱۷

نصب آنتن فوری
تمام کانال خارجی ودا باقیمت مناسب دیموند تلفن ۳۵۱۱۲۰

یخچال

تعمیرگاه یخچال فریجیدر
تحت‌نظر متخصصین ورزیده با۳۰ سال سابقه‌در موردیخچال ضمنا لوازم یدکی موجود تلفن ۷۲۳۳٦

بخاری

تکنیسین آریا ۷٦٤٦۰۸
سرویس بخاری آبگرمکن روکش‌کولر کانال‌ساختمان

سرویس بخاری ۱۵۰ ریال
یك سرویس ٦۰۰ ریال تلفن ۷۸۰۱۲۵

سرویس
آبگرمکن
بخاری
شوفاژ
۷۹۳۰۵۷

خرید

ژیان دست‌دوم خریداریم
تلفن۵٤۹٦٦٦و۹۵۰۰۹۰

فروشگاههای اتومبیل

سیتروئن
نقدواقساط
نماینده‌رسمی فروشگاه‌اتومبیل امیر
میدان‌محمدرضاشاه‌تلفنهای ۹۵۰۰۹۰ ۹۵۹٦٦٦

لندرور
نو
نقد
واقساط
تحویل‌فوری تلفن ٤۸۰۰۷

فروشگاه اتومبیل مقدم
همه نوع اتومبیل جیپ لندرور میثاقی ۵۲۲۱٤

فروش اتومبیل

شورلت ٦۸
اپمیالا ۸ سیلندر تمام اتوماتیك بارگاندیشن سردو گرم‌ورادیوسرمه‌ای رنك‌که توسطیك راننده جهت مدیریت شرکت کارکرده خیلی‌تمیزبدون واسطه بفروش میرسد تلفن صبح ها ۷۸۲۳٦۱ ـ۷۰

کرایه

اتولوکس
اتومبیلهای تشریفاتی باراننده برای داخل‌وخارج‌ازتهران‌میدان فردوسی‌تلفن٤٤٦۰۵ و٦۱۱۲۷۰

کالج بار
بارکش‌شهروحومه
بیمه‌اثاثیه‌منزل
٤۱۱۱۱
٦۱۱۱۱۱

ام‌ـآـاس

اتوبوس ومینی‌بوس دربست‌برای کارخانجات وموسسات‌ومسافرت های دستجمعی تلفن ۹۷۰۸۱٤

قابل توجه‌شرکتها و موسسات یکدستگاه وانت سفارشی به ظرفیت یك تن با مشخصات استثنائی آماده کنترات است تلفن ۷۹۲٦٤۰
۱ـ۵ آـ۷٦۲٦۲

تهران‌آریا
مجهزترین اتومبیلها را در تمام مدت ۲٤ ساعت باراننده و بدون‌راننده در اختیارشماخواهد گذاشت آدرس تهران‌نو مقابل آزمایش ۷۹٤۸۵۱
۱ـ٤ آـ ۹۲۰٤

جرثقیل پارس
تلفن ۷۸٦٦۲ و۷۸۱۱۱۲
مجهز بانواع‌جرثقل‌های تمام گردان برقی و هیدرولیك دکل بلند .

جرثقیل و تریلی بابك
ایزنهاور تلفن ۹۵۹۵۸۸

جرثقیل و تریلی ملك
تلفن۹۵۰۰٦۸و۹۵٤۰۰۰

املاك‌ومستغلات

فروش

آژانس شایسته ۳۰۵۳٤۹
مرکز عمده معاملات املاك در شهر تهران و حومه
۱ـ۱۵ آـ ۹۱۸۰

فروشنده اراضی تهران‌پارس نارمك امیتی تلفن ۷۹۰۰۹۰

خانه فروشی
خانه فروشی بقیمت ۱۹۰ هزار تومان
بمساحت ۲۷٦ متر با تلفن وبرق و آب هفت اطاق و یك زیرزمین حمام لوازمات دیگر بالای خیابان آیزنهاورنزدیك خیابان اسکندری شمالی‌رجوع فرمائید لاله‌زار ۳۱۹۷۸٤ به : بنگاه کوشان .

حدود خیابان‌تخت‌طاوس تعداد محدودی آپارتمان لوکس مبله یك اطاقه و ۲ اطاقه باکلیه وسایل زندگی. شامل تلفن آسانسور وتهویه مطبوع جهت فروش آماده است تلفن ۸۲۷۳۰۳

خانه‌ای در داودیه
بمساحت ۵٦۵ متر یك طبقه جنوبی ۸ اطاق با سرویس و تلفن بقیمت ٤۲۰ هزارتومان بفروش میرسد تلفن ۷۷۰۲٤۱ و۷۷۵۸۲۵ دفتر مسعود

یکباب‌خانه کلنگی۱۲۰متر مربع‌ناصر خسرو کوچه خدا‌بنده‌لو قیمت شصت هزارریال بفروش میرسد تلفن۵۸۱۰۳۳

مستغلات بمساحت ۳۰۰متر
دارای شش‌دستگاه‌آپارتمان ۳ اطاقه واقع در خیابان بیات مقطوع ۳۲۰ هزارتومان‌بفروش میرسد تلفن ٤۱۱۱۲
۱ـ۳ آـ ۹۵۷٦

تهران‌پارس بی‌واسطه
۱۷۰ تومان یك طبقه‌دوکله ۵ اطاق‌هال بزرگ‌گاراژ گلخانه سراسری سرویس پارتیشن و دکورهای زیبا روکار همه سنك مرمریت گلدارمهندسی شخصی‌ساز با آب‌و برق‌مدرن محکم خیابان زرین خیابان ۱٦۸ پلاك ۵۳
۱ـ۲ آـ ۹۵٦٤

ویلای‌فروشی
خیابان کامرانیه
بقیمت ۵۷۰ هزار تومان
مساحت ٦۲۰ متر بابنای دو طبقه ویلائی سالن ونهارخوری دفتر طبقه پائین طبقه بالا پنج اطاق خواب دو حمام باشوفاژ عالی سه‌کولر تلفن و برق و آب رجوع فرمائید لاله‌زار ـ ۳۱۹۷۸٤ به: بنگاه کوشان
۱ـ۲ آـ ۷٦۹۱۰

چند دستگاه‌ویلامدرن
شخصی‌ساز نهرونو میرسد ۷٦٤۹۷۳

باغ فروشی
یك باغ ۲۵۰۰ متری سه‌نبش ۸۵×۳۰ مشجردرختان میوه بایك ساختمان ویلائی ۵۰۰ متر زیربنا ٤ اطاق‌خواب هال بزرك سالن نهار خوری وسیع زیر زمین سرتاسری‌با تلفن و آب وبرق و لوله کشی شوفاژ و تهویه مطبوع با استخر در تهران‌پارس خیابان کازینو خیابان ۲۰۲ بدون واسطه بفروش میرسدیا با زمین اطراف سیدخندان یا داودیه معاوضه میشود شبها بین ساعت ٦ تا ۹ باتلفن ـ ۷۲۳۱۷ تماس گرفته شود .
۱ـ۳ آـ ۹۵۷۳

زمین فروشی
در الهیه شمیران
برای فروش ویلاهای مدرن و زمین وباغهای مشجر تلفن ـ ۸۹۱٦۵۱

توجه

فرمائید
مشك آنست که خودبیوید
نه آنکه عطار بگوید
درمیان زمینهای معرفی شده تنها یك محل است که پیشقدم واولین محل معرفی شده‌بوده که مزایای مسلم واختصاصی آن‌از قبیل تاسیسات جامع و مفصل‌با اسلوب صحیح ـ مرغوبیت‌محل نزدیکی بمرکز شهر و اتصال آن‌ازدوجاده اسفالته‌شاهراههای کرج تهران ـ آب هوای مطبوع ویلاقی ـ مهمتر ازهمه ارزانی قیمت که تقریبا نصف قیمت زمینهای مشابه‌است‌موجب استقبال فراوان و خرید طبقات مختلف بوده و میباشد .
شروع کارهای ساختمانی و احداث ویلاهای متعدد از طرف مردم بهترین دلیل‌بارزومشخصی است که برتری این محل را ثابت مینماید .

ملاردویلا
واقع در جنوب اتوبان کرج وجنوب غربی جاده قدیم کرج تهران با آب لوله‌کشی ـ برق‌ـ اسفالت خیابان‌بندی ودرختکاری با میادین بزرك و بلوارهای‌زیبا هرقطعه دارای سند مالکیت اختصاصی‌بدون‌هیچگونه اشکال اداری‌نصف نقد ونصف اقساط‌و بدون‌هیچگونه مخارجی از قبیل کمیسیون حق‌العمل وغیره ـ سرویس برای دیدن محل‌آماده است ـ نماینده فروش زمینهای ملارد ویلا آژانس شایسته‌تلفن ۳۰۵۳٤۹
آدرس تهران از اسلامبول اول لاله‌زارنو مقابل‌سنسمامنرویل طبقه دوم آژانس شایسته .

تاکی
بایدجور
صاحبخانه
راکشید
با خرید یکقطعه از زمینهای‌ساختمانی‌ما باآب لوله‌کشی
دربهترین‌نقطه‌کرج
متری ۱٦ تومان
نقد و اقساط
خود صاحبخانه‌شوید
تلفن ٦۲۲٤٦٦
٦۲٦۷٦٦

زمین به قطعات ۲۵۰ تا ٤۰۰ متری در شمال شرقی هنرسرای عالی نارمك و غرب تهران‌پارس نقد و اقساط نك ساله بفروش میرسد تلفن. ۷۸۱۹٤۱ـ۷۸٦٤۷
۱ـ۱۲ آـ۹۰٤۰

اراضی تهران‌پارس‌و سازمان چای خریداریم وفروشنده‌ایم‌تلفن ۷۸٦٤۷

قطعه زمینی‌بمساحت۷۵۰متر مربع که ۳٦ متر آن‌برخیابان ظهیرالاسلام ـ شاه‌آباد است بعلت مسافرت بقیمت مناسب بفروش میرسد تلفن۳۱۷۱۳۵
۱ـ۲ آـ ۳٤٦۹۱

آینده بهتر باخرید زمین
نارمك شمال خیابان چهار پنج متری سید خندان امتداد خیابان سمنگان اراضی باکك زمینی به قطعات ۱۵۰ متربه‌بالا با خیابان‌های ۱۲ متری و ۲۰ متری نصف‌نقد و نصف‌به‌اقساط ۱۵ ماهه بفروش میرسد نارمك خیابان فرجام‌شرقی‌چهارراه‌خاور دفتر املاك آسیا تلفن ۷۹۳۹۲٦

فروش وسرقفلی
مغازه واگذاری
دوباب مغازه ۸۰ متری دارای برق سه‌فاز بر خیابان آرامگاه مناسب برای کارهای صنعتی صدادار واگذارمیشود تلفن ۲۰۲۸٤
۱ـ۳ آـ ۳٤۳۹۹

یکباب مغازه اغذیه فروشی شهوند واقع در میدان خراسان مقابل سینما شهوند با تمام وسائل مجهز به فروش میرسد تلفن ۳۵٦۱۰۵

دوباب مغازه در بهترین محل تخت طاووس باآب برق تلفن‌برای‌نمایشگاهها و بانکها واگذار میشود. عصرها بین ساعات ٦تا ۸ به تلفن ۳۱۳۳۲۲ مراجعه شود .

خیابان تخت طاوس
دو باب مغازه ویك زیر زمین‌فقط بمنظور احداث کافه تریا ، سوپرمارکت و یا دراك استور بدون واسطه واگذار میشود
تلفن ۸۲۷۳۰۳

مطب
مطبی با هفده سال سابقه واگذار میشود . پنج تا هفت بعداز ظهر تلفن ۵۹۱۵۰۳
۱ـ۳ آـ ۷۵۵٦٤

کارگاهی بمساحت ۱۸۰
متر بر خیابان ٤۵ متری سیدخندان نارمك مناسب‌جهت کارهای صنعتی بدون ستون‌با سقف خرپاوتیرآهن که تماما زیربنا میباشد باجواز آهن‌ـ فروشی بفروش میرسد تلفن ۷۹۲۲۵۲
۱ـ۵ آـ ۹۵۷۲

اکازیون
یك فروشگاه‌واقع‌درخیابان شاه با دکور و موقعیت مافوق عالی بعلت مسافرت سرمایه‌ـ گذاری آن باشرایط سهل واگذار میشود ۵ تا۸بعدازظهر تلفن ۵۷۳۳۱
آـ ۹۵٦۳

اجاره‌داده‌میشود

آپارتمان اجاره
درهر نقطه‌ای‌ازتهران آپارتمان یاخانه اجاره‌ای موجود داریم بتلفن ۹۵٦٦۸۵ مراجعه نمائید

برای اجاره
آیزنهاورمقابل پپسی کولاخیابان شادمان ۸ دستگاه آپارتمان ۵ و ٦ اطاقه با سرویس کامل شوفاژ کولر تلفن مستقیم یکجا یا جداگانه واگذار میشودتلفن ۹۷۳۵۳۸
۱ـ۳ آـ ۹۰۳۹

آپارتمان اجاره
ساختمان شهیاد نبش فرصت و ثریا پلاك ۱۲۹
چند دستگاه آپارتمان٤و۵اطاقه ویك‌زیرزمین ۵۰۰ متری با دو آسانسور و تهویه مطبوع (فنکوئل) با تلفن برای مطب یا دفترکار اجاره داده میشود طالبین بتلفن ٦۵۰۱۹ و یا به محل مراجعه نمایند .
۱ـ۵ آـ ۹۲٦۸

آپارتمان اجاره
ساختمان ۵ طبقه دارای ۱۵ دستگاه خیابان قدیم شمیران نبش شهناز ۵ دارای شوفاژ تهویه مطبوع با تلفن و آسانسور یکجا و جداگانه اجاره داده میشود بازرگانی شادمان تلفن ۷۱۹٦۰ یامحل
آـ ۹٤۵۰

سه آپارتمان نوساز
جاده پهلوی روبروی هتل‌ـ هیلتون کوچه تورج‌شماره ۲۱ هریك با شش اطاق وسرویس کامل و شوفاژ کولر تلفن و گاراژ مجزا وهم کف‌با۸۵۰متر مربع حیاط تلفن ۸۹۱۲۸۵
آـ ۳٤۷۵۵

دو دستگاه آپارتمان‌طبقه اول و دوم ساختمان کشاورز واقع در خیابان تخت‌جمشید شماره ۳٦۰ مجهز به تهویه‌مطبوع‌آب وبرق و۲ دستگاه تلفن مستقیم آسانسور اجاره داده میشود بتلفن ـ ۷۳۳۰۰ مراجعه فرمائید.

خیابان شاه مقابل سینما نیاگارا پاساژ بیوك یزدی
چند دستگاه آپارتمان ٤ و ۵ و ۱۰ اطاقه و ۱۳ باب‌مغازه با شوفاژ کولر و آسانسور با شرایط سهل‌آماده اجاره‌است به‌تلفن ٦۸۵۰٤ یا بدفترپاساژ مراجعه فرمایند .
۱ـ ۳ آـ۹٤۳۷

ساختمان اجاره
میدان۲۵ شهریور خیابان غفاری
یك ساختمان ٤ طبقه دارای ۲۰ اطاق با آب برق تلفن شوفاژ نوساز یکجا و طبقه‌ای اجاره داده میشود به تلفن ٦۲۰٦۰۲ مراجعه فرمائید .
۱ـ۳ آـ۹۳۷۸

خانه اجاره
درخیابان پهلوی
طبقه دوم دارای ۵ اطاق‌باگاراژ وتلفن‌باسرویس کامل ماهیانه ۱۵۰۰ تومان اجاره داده‌میشود تلفن ۷٦۲۳۱۹

درفرح جنوبی
طبقه دوم دارای ۵ اطاق با تلفن و کولر باسرویس کامل ماهیانه ۱۲۰۰ تومان‌اجاره‌داده میشود تلفن ۷٦۲۳۱۹

اجاره در شمیران
طبقه دوم چهار اطاق وهال بزرك با سرویس کامل وتلفن اجاره‌داده می‌شود تلفن۲۱۰۷۰

خریداری‌میشود

زمینهای افسریه‌خریداریم ۷۹۱۳۵۹

زمینهای جنت‌آباد باغ‌فیض‌پونك حسین‌آباد حسن‌آباد حاجی‌آباد کن‌کوهك خریداریم ۹۷۰۸۱۸
آـ ۸۱۵٦

کوهك کوهك کوهك
خریداریم گلنگاریزدی۹۵٦٦۰٦

خریدار زمین افسریه
۷۹۳۳٤٦

ولنجك
علی‌آباد محمودیه خریداریم ـ ۸۹۰۱۵۰ لطفی

اراضی دره‌قشلاق و کوی مکانیك و سعادت‌آبادخریداریم ٦۲۳٤۰٦

خرید کوهك جنت‌آباد باغ‌فیض عباس‌آباد سازمان‌برنامه۳ ٦٦۲۰۳

خریدار زمین تهران‌پارس‌ـ ۷۹٦۰۳۷

خریدار زمین تهران‌پارس‌ـ ۷۸۱۹۳٦

زمینهای زعفرانیه دره قشلاق میکانیرو سعادت‌آباد و جزاد را خریداریم بازرگانی‌جلالی‌خیابان پهلوی تلفنهای ٦۲٦٤۱۱ و ٦۲٤۱۹۳

دفتر پارس اراضی
داخل طرح عباس‌آباد را خریدار است تلفن :
۷٦۱۵۵۸

اراضی شمس‌آباد مبارك‌آباد و کاظم‌آباد خریداریم تلفن ـ ۷۷۰٤۷۹

زمینهای سازمان برنامه و جنت‌آباد و پونك خریداریم افشین ۹۵۱۹۰۰

اراضی باغ فیض حسن‌آباد جنت‌آباد و هاشمی‌وردآورد یافت‌آباد خریداریم تلفن‌جدید حسین کلهر ۹٦۳٤۳۲
۱ـ۱۰ آـ ۹۲٦۹

اراضی عباس‌آباد نقدار فوری خریداریم دفتر اندیشه ۷٦۱۷٤۷
۱ـ۱٦ آـ ۹۲۹٤

اراضی جاده کرج ـ جاده قزوین ام. ام . سی کوی بیمه بازرگانان وردآورد تهرانسر ام آر اس کردان تهران پریم چینگر گرم‌دره‌کلاك خریداریم ٤۸٤٦۳

دفتر آریا

زمینهای باغ فیض ، پونك ، جنت‌آباد و حسن‌آباد خریداریم تلفنهای ۹۷۱۹٦۳ و ۹۷۳۳۲۱
۱ـ۱۵ آـ ۸۹۸۰

زمین کیشا خریداریم
مشاور املاك ـ کیشا ـ هجری سی‌متری کیشا جنب‌گرمابه‌لیلی
آـ ۸۲۳۰

اراضی ملارد سرحدآباد کردان جاده کرج جاده‌قزوین وردآورد چینگر خریداریم ـ ٤۰۸۲۹
۱ـ۲٦ آـ ۹٤۸۰

اراضی طرشت لتمال کوهك ویسك کن ام.ام سی‌پونك جنت‌آباد هاشمی خریداریم ـ ٤۰۸۲۹
۱ـ۲٦ آـ ۹٤۷۹

زمینهای تجارتی‌را در هر نقطه تهران و حومه خریدار و فروشنده‌ایم تلفن ٤۲۳۹۰

اراضی جنت‌آباد کوهك
حسن‌آباد سازمان برنامه‌ام.ام . سی‌خریداریم تلفن ٤۲۳۲۷
۱ـ۱۰ آـ ۹۲۲٦

خریدار زمین تهران پارس ۷۹۳۰۲۰

اراضی عباس‌آباد راخریداریم بازرگانی ملك تلفن۷۵٦٦۵۱
۱ـ۲٦ آـ ۹٤۱۸

اراضی باغ فیض جنت‌آباد حسن‌آباد به قیمت عالی‌خریداریم ۹۷۳۰۸۰

اراضی تهران‌پارس وسازمان چای خریداریم موسسه ایران زمین ۷۸٤۸۵

زمینهای ملارد سرحد آباد کوهك جنت‌آباد ـ ام .ام.سی وـام.آر.اس طرشت خریداریم تلفن ٤٤۱٤۱

بنگاههای معاملات املاك

خرید و فروش اراضی ولنجك زعفرانیه‌پهلوی اسدآباد۸۵٤۸۵

بورس املاك شمیران دفتر براتی باغ فردوس ۸۵۲۵۷۵

مشاور املاك کشف خالقی ٦۳۳۹۳۱

خرید و فروش و اجاره
مستغلات شمال‌شهر ٦۲۷٤٦٦

املاك نیك ٦۲۱٦۰٦
مرکز خرید و فروش‌اراضی‌ونك یوسف‌آباد و کوی مکانیر

در بازکن برقی **بکد**
قیمت یکدستگاه کامل ۲۵۰ تومان
بدون پیش قسط به اقساط ماهیانه ۵۰ تومان بپردازید
بوسیله تلفن خواهش و بیدستگاه در مدت ۳ ساعت نصب و تحویل میشود.
شرکت بکد الکتریک تلفنهای ۷۷۲۰۰۸-۶۲۷۸۸۲

قابل توجه اتومبیل داران
ازامروز به‌تمام کسانیکه اتومبیل خود را وسیله تلفن ۸۲۹۹۹٤ بیمه کنند
بانتخاب‌خودشان عالیترین‌روکش‌صندلی آماده
اتومبیل یعنی کارچر
ویافرش عالی کامل اتومبیل مجاناهدیه میشود

روکش آماده صندلی اتومبیل
کارچر
مدت نصب فقط یکساعت
مرکزپخش ونصب اول ایرانشهرتلفن ٦۱۲۳۵۲

نقدواقساط
حاضر برای تحویل نمایشگاه اتومبیل امیر
تهرانی خیابان شاه میدان محمدرضاشاه تلفنهای ۹۵۰۰۹۰-۹۵۹٦٦٦

زمین باآب وبرق برجاده شهریار
برای شهرسازی وغیره تلفن ۳۱۲٤۹۸

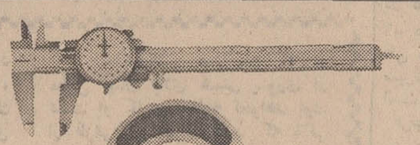
اندازه گیرهای مدرن
میتوتویو
شهرت جهانی دارد
بازرگانی استیل‌فیر
خیابان سپه شماره ۵۷۰ تلفن ۳۰۳۲۳۷ - ۳۰۳٤٦۰

قابل توجه ادارات، منازل، شرکتها انواع پرده بادوخت و نصب مجانی و پرده کرکره آمریکائی متری ٤۲ تومان فقط در دنیای پرده خیابان مخصوص تلفن ۹۵۰۵۹۷

ونوس ونوس قابل توجه ادارات. شرکتها. سلف سرویسها. رستورانها. منازل منتظر آگهی بعدی ونوس باشید

کلیه لوازم یدکی اصلی فولکس واگن فقط در فروشگاه روشن با ۴۰ درصد تخفیف ـ خیابان ملت مقابل پاساژ اعظم تلفن ۳۰۵۴۸۸

نیازمندیها

تلفنهای ۳۱۱۲۲۰ـ۳۱۱۲۲۴

بورس اراضی گیشا
باغ فیض کوهك جاده کرج جاده قزوین قطعات بزرك و کوچك مستغلات خانه های مستغلاتی کوچك و بزرك و معاملات شرطی تلفن ۶۱۳۱۰۰
۱ـ۱۰ آـ ۹۵۳۷

مژده به خریداران محترم
شمال شهر قسمت سوم ۸۰ دستگاه ساختمانهای ویلائی و مستغلاتی از ۸۰ هزار تومان به بالا آماده فروش نقد و نسیه دفتر اندیشه تلفن ۷۶۱۷۴۷

دفتر نقاشی ساختمانی تل
چهارراه مهناز افتتاح شد ـ ۳۰۳۷۹۳
۱ـ۵ آـ ۹۵۷۵

نیازمندیهای اجاره

سازمان نیازمندیهای خارجیان
خانه شما را اجاره میدهد ۶۱۳۹۳۹

موسسه امور خارجیان اجاره به خارجیان تلفن ۷۱۷۸۲

برای اجاره مستغلات
خود باتیاج اروپائی به تلفن ۶۱۲۹۶۴ و ۴۹۷۱۳ مراجعه فرمائید

ویلای اجاره بخارجیان ۷۷۰۰۳
۱ـ۲۳ آـ ۹۴۶۹

خانه و آپارتمان مبله و غیر مبله در شمال شهر مورد نیاز است سینی کاید ۷۶۴۸۱۱
۱ـ۲۶ آـ ۹۱۵۵

مورد نیاز برای اجاره
آپارتمان دو اطاقه محدود بین خیابان بهار و پهلوی جهت خانواده دونفره . لطفا به شماره ۴۴۸۶۵ مراجعه فرمایند .
آـ ۹۵۵۳

انبار
انبار جهت اجاره در تهران
انبار بمساحت حداقل یکهزار مترمربع که قسمتی از آن سرپوشیده باشد مورد احتیاج است تلفن ۸۲۳۳۲۷ـ۸۲۰۶۹۷
۱ـ۳ آـ ۳۴۴۹۱

برای ساختمان شما

کاشی
سرامیک تهران نقش
سازنده مرغوبترین سرامیك با فرم و رنگهای مختلف خیابان حضرت عبدالعظیم خیابان فرح آباد سرای حاج حسنعلی تلفن: ۳۷۱۶۴

MISCHLER
میشلر
سرماگرماو نورازکرکره چوبی میشلرعبورنمیکند .
پرده چوبی میشلردرعین زیبائی درمقابل سرقت مقاوم بوده و بصورت حفاظ قفل خواهدشد
BW
پارکت
فرش چوبی ایران باساختمان شما جلوه خاصی می بخشد .
روی پارکت آتش سیگار، جوهر اسید ومواد شیمیائی اثرندارد
نمایشگاه پارکت BW و پرده کرکره میشلر MISCHLER خیابان شاهرضا کوچه فتوحی تلفن های ۶۰۳۰۷ ـ ۶۹۳۹۰

دفتر ساختمانی اوپك
افتخار دارد در اولین فرصت کلیه کارهای ساختمانی و معاملات املاك خرید و فروش واجاره با نازلترین قیمت انجام میدهد تلفن ۷۶۳۸۴۵
۱ـ۳ آـ ۹۵۶۵

پرده کرکره و تعمیرات پارس نو تهران پارس ایستگاه جمشید فرعی تلفن ۷۸۶۴۷
۱ـ۱۰ آـ ۹۱۷۵

کاغذ دیواری
آلمانی صد در صد قابل شستشو مدل جدید ۱۹۷۱ وارد شد
تلفن : ۶۵۲۹۲

کاغذ دیواری باقساط
کاغذ دیواری و نقاشی ساختمان باقساط تلفن ۷۸۱۹۷۷

تعمیرخانه ـ جزئی ـ کلی
تغییر دکوراسیون نقشه های ساختمانی و نقشه برداری توسط شرکت ساختمانی هفسپیان تلفن ۶۱۲۱۴۸ـ ۶۰۰۱۳
۱ـ۹ آـ ۹۴۰۰

لوله بازکنی

لوله بازکنی فاضل آب
سرویس منظم مسعود
شعبه بلوار تلفن ۶۴۴۸۵

لوله بازکنی فاضل آب
مطمئن وفوری بمناسب
تلفن جدید ۸۲۷۴۰۸
تلفن قدیم ۷۵۶۴۰۸

لوله بازکنی فاضل آب
۷۷۷۲۹۴ ـ ۷۷۷۴۳۵

تخلیه چاه فاضل آب
باسیستم موتوری
۵۲۵۵۰

لوله بازکنی فاضل آب
مقدم : ۶۵۳۷۴

لوله بازکن فاضل آب
تلفن ۸۶۶۶۴۲

رفع گرفتگی هر نوع لوله ساختمانی
باد دستگاه ترکم مرا ـ تلفن ۷۸۷۲۷

لوله بازکنی فاضل آب
بقیمت مناسب ۵۲۵۵۰

مؤسسه فنی صبا
رفع گرفتگی لوله فاضل آب
تلفن ۷۶۰۸۷۷

معاملات پول

پول موجود

پول با سود بانکی موجود
تلفن ۸۲۲۶۵۹

ازیك میلیون ریال به بالاموجود پاکپور ۶۴۶۱۸

پول تومانی دوشاهی همیشه موجود ۶۲۸۰۹۰
۱ـ۱۰ آـ ۶۲۳۶

پول ۵ر۱ شاهی ۶۲۴۸۷۳

وام فوری در مقابل تلفن ماشین و منزل با بهره مناسب تلفن ۷۲۷۹۷۴
۱ـ۱۰۵ آـ ۹۲۱۵

پول ۱۵٪ نیازمندیم
۴۸۴۶۳

خانه ـ پول فرحشمالی
مرکز معاملات پول تهران ـ ۷۷۱۳۸۸
۱ـ۲۶ آـ ۹۱۹۱

پول در مقابل سند تلفن ـ ۷۹۱۵۱۹

پول شرطی باسود بانکی ۴۰۸۲۹

موردنیاز

پول نیازمندیم ۶۲۶۲۳۰

قبوض

مزده مزده
فرش کهنه وبوصادرانی و قبوض بانك کارگشائی را موسسه ۱۱۱ واقع در بهارستان جنب فنادی پاس خریداری مینماید. تلفن ۳۹۱۵۰۰

خریدارتلفن

یك شماره تلفن ۷۹ و ۵ر۷۹ خریداری میشود تلفن ۲۷۹۳۸

هوبارد آمریکا
قهرمان جوجه‌های گوشتی جهان
نماینده انحصاری محمدتقی کاشی ۳۱۲۴۹۸

فروشنده تلفن

خرید و فروش هر نوع شماره تلفن به تلفن ۸۲۰۸۴۱

شماره تلفنهای ۷۵و ۹۵و۷۵ با نصب فروخته میشود ۲۷۹۳۸

استخدام

استخدام فروشنده
شرکت تولیدی بزرك فروشنده‌ای فعال باحقوق مکفی استخدام مینماید. سن ۲۵ الی ۳۰ ـ آشنا بزبان انگلیسی ـ دارای وسیله شخصی تلفنهای: ۹۵۰۰۱۷ والی ۹۵۰۰۱۹

کارگر نصب آنتن باوسیله موتوری مورد نیاز است خیابان نواب پائین تراز هاشمی پلاك ۱۲۵۵

بچندنفر بازاریاب جوان وفعال نیازمندیم آدرس خیابان روزولت خیابان دیبا پلاك ۱۱۹
آـ ۹۵۶۰

بانوئی برای اداره منزل
شبانه روز مورد نیاز تلفن ـ ۴۹۹۴۲
آـ ۳۴۴۵

آـ ۳۴۶۵

جاده شمیران قدیم سیدخندان
انتهای خواجه‌عبداله انصاری آرایشگاه سعید احتیاج بیکنفر کارگر آرایشگر دارد .
آـ ۳۴۶۷۳

بیکنفر برقکار باضمانت
معتبر مورد نیاز میباشد . کوی کن ـ دویست دستگاه ـ پاساژ نظام‌مافی (الکتروحسینی)
۱ـ۳ آـ ۷۶۷۲۲

FAST-GROWING basic industry requires an electro-mechanical or mechanical engineer for immediate employment as chief mill engineer in Tehran area.
Applicant must have minimum 5 years experience in supervisory positions. Very good knowledge of English essential. Attractive salary and fringe benefits plus promotion prospects excellent for the qualified person.
Please send complete resume, including a photograph, with address and telephone number to P.O. Box 148, Téhran.
All information will be treated confidentially.
Only qualified persons may apply.

سکرتر وکارمند باحقوق مکفی استخدام میشود سپهبد زاهدی چهار راه‌ناصر ساختمان پارکر شماره ۲۴۵ طبقه سوم

برای استخدام فوری، در آموزشگاه فائز تعلیم عملی ماشینهای آی.بی.ام (مغز ـ الکترونیك) و ماشین‌نویسی با متد جدید شاه‌آباد روبروی دبیرستان شاهدخت تلفن ـ ۳۰۲۱۳۵
۱ـ۱۲ آـ ۹۵۵۷

آگهی استخدام
کاربارده دانسینك قصرشیرین دونفر دوشیزه یابانوی خوش بیان و با سابقه رابرای تصدی تلفن از طریق مصاحبه استخدام میکند خیابان پهلوی ـ مقابل تلویزیون کانال ۳ـ خیابان توانیر هرروز بین ساعت ۳ تا ۵ بعداز ظهر مراجعه نمائید .
آـ ۷۷۰۲۸

یك شرکت تاسیساتی به تعدادی نماینده فعال باشرایط زیر نیازمند است :
۱ـ دیپلم کامل متوسطه
۲ـ مشخص‌بودن وضع‌خدمت زیربرچم .
خواهشمند است واجدین شرایط فقط از ساعت ۲ الی ۵ بعدازظهر با تلفن ۷۷۶۶۸۳ و ۷۷۶۶۱۰ تماس‌حاصل‌فرمایند.
آـ ۳۴۷۰۵

یك جوان دیپلمه (مرد)
حداکثر سن ۳۰ سال دارای برك خاتمه خدمت‌وظیفه باضامن معتبر برای کار تمام وقت در دفتر حقوقی‌مورد احتیاج است داوطلبان تقاضای خود را با ذکر مشخصات کامل بصندوق پستی تهران ۱۶۴۶ـ۱۱ ارسال فرمایند .
آـ ۳۴۶۳۱

آزمایشگاه خاکشناسی
شرکت اینترکان با مسئولیت محدود .
جهت بخش های خاك ـ بتن و آسفالت خود به تعداد چهارنفر دیپلمه ریاضی طبیعی ویا هنرستان (رشته‌ساختمان) که خدمت وظیفه‌خود را انجام داده و مایل باشند پس از فراگرفتن کارآموزی لازم‌بطور دائم و تمام وقت در تهران و سایر شهرستانها خدمت‌نمایند استخدام مینماید داوطلبان میتوانند بادردست‌داشتن‌مدارك لازم به خیابان‌ایرانشهرشمالی کوچه طاهباز شماره ۲ مراجعه ویا از شهرستانها به آدرس نامبرده مکاتبه‌نمایند. هیچگونه سابقه قبلی مورداحتیاج‌نیست.
۱ـ۲ آـ ۳۴۴۶۱

کارآموزی واستخدام
یك شرکت هواپیمائی بین‌المللی عده‌ای دختر یامرد جوان را پس از طی دوره ۲ ماهه کارآموزی در فروش بلیط ورزروجا با حقوق مکفی استخدام مینماید، دوره اول آموزش مدت ۱،۵ ماه روزی ۲ساعت از ۶ تا ۸ عصر بدون حقوق و دوره دوم بمدت ۱۵ روز با دریافت کمك هزینه روزی ۶ ساعت صبح و عصر ودر سطح بین‌المللی خواهد بود و قبولشدگان در امتحان بلافاصله استخدام ودر تهران ضمن خدمت امکان استفاده‌از بورس کوتاه مدت خارجه خواهندداشت .
شرائط داوطلبان‌عبارتست‌از
۱ـ دیپلم کامل متوسطه .
۲ـ مکالمه روان انگلیسی (کسانی که زبان زنده‌دیگر بدانند مقدم خواهند بود).
۲ـ حد اکثر ۳۰ سال
۴ـ داشتن برك خاتمه خدمت یامعافی ازنظام
۵ـ درخواستها با شماره تلفن و نشانی کامل حداکثر تادهم اسفند بصندوق پستی شماره ۹۶۹ تهران ارسال شود .
۱ـ۲ آـ ۳۴۷۲۵

دوشیزه یا بانوی سکرتر مسلط به‌مکاتبات انگلیسی استخدام‌میشود ۹۶۱۴۸۹ و ۹۶۱۴۹۰
۱ـ۶ آ ـ۴۶۴

بدونفر دیپلمه که واجد شرایط استخدامی بوده و آشنابزبان انگلیسی باشند جهت امور اداری مورد لزوم است . کسانیکه بحسابداری وارد باشند مقدم خواهند بود. واجدین شرایط به‌کارخانجات اجاق گاز (ایران‌گاز) واقع در جاده قدیم کرج بعد از شیرپاستوریزه تلفن ۹۵۰۰۸۹ مراجعه کنند .
۱ـ۲ آـ ۴۷۶ ۹

تعمیرکارومتخصص‌رادیو تلویزیون‌استخدام‌میشود ۹۶۱۴۸۹ و ۹۶۱۴۹۰

M
می‌ماکس
انستیتو طرحها و بررسی های آموزشی
برای تماس با موسسات فرهنگی ۲۰ نفر افراد واجد شرایط زیر رابطور تمام وقت باحقوق ثابت و مزایای مکفی استخدام مینماید.
۱ـ تحصیلات حدود دیپلم.
۲ـ خوش برخورد و خوش بیان
۳ـ فعال و علاقمند به فعالیت های اجتماعی
۴ـ نداشتن مانع استخدام
۵ـ سپردن تضمین.
۶ـ تعهد حداقل یکسال کار
۷ـ سابقه کارویزیتوری
داوطلبان میتوانند همه روزه صبحها از ساعت ۹ الی ۱۲ و بعداز ظهر ها از ساعت ۴ر۵ الی ۸ به نشانی خیابان شاه، ساختمان آلمینیوم ، طبقه چهارم مراجعه نمایند.

کف پوش پلاستیکی مترمربع
۱۴ تومان
شرکت مکالیت ایران تلفن ۶۰۰۳۵ ا ۶۰ ۶۲۲۲۶

Daroger دارو گر
شرکت سهامی کف (داروگر)
به منظور تکمیل کادرفروش خود به تعدادی فروشنده و مسئول مرکز پخش برای کار در شهرستانها نیازمنداست.
فروشنده‌باید واجد شرایط زیر باشد :
خوش‌تیپ و خوش‌برخورد
دیپلمه
دارای گواهینامه رانندگی
معافیت دائم یا دفترچه‌پایان خدمت
حداکثر سن سی سال
تضمین کافی
مسئول مرکز پخش باید دارای شرایط زیر باشد :
حداقل دو میلیون ریال تضمین ملکی
مدرك تحصیلی متوسطه
معافیت‌دائم یا دفترچه‌پایان خدمت
حداکثر سن ۳۵ سال
داوطلبان می‌توانند هر روز صبح بین ساعت ۹ تا ۱۱ تا تاریخ ۱۰ر۱۲ر۴۹ با در دست داشتن مدارك به کارگزینی شرکت واقع در میدان ژاله اول خیابان فرح‌آباد شماره ۳۳ مراجعه نمایند .
۱ـ۳ آـ ۷۶۶۰۰

استخدام راننده
دانشگاه ملی ایران یك‌نفر راننده پایه ۱ همگانی ازطریق آزمایش و مصاحبه استخدام میکند داوطلبان میتوانند تا تاریخ دهم اسفند ۴۹ به دانشگاه ملی ایران اداره خدمات عمومی (اوین) مراجعه نمایند .
۱ـ۳ آـ ۷۷۱۵۰

شرکت بزرك صنعتی برای اداره مرکزی خود واقع دریك ساختمان نوساز در خیابان‌شاه یکنفر دوشیزه یا بانو که ماشین‌نویسی فارسی و لاتین را به‌خوبی بداند و پایه تحصیلاتش در فارسی دیپلم کامل متوسطه یا بالاتر باشد و زبان انگلیسی را نیز خوب بداند برای تمام وقت (صبح و عصر) استخدام می‌نماید . واجدین شرایط تقاضای خودرا همراه با رونوشت شناسنامه و دو قطعه عکس و فتوکپی‌مدارك تحصیلی و سابقه‌کار خود با ذکر آدرس کامل یا شماره تلفن توسط صندوق پستی شماره ۱۵۰۸ تهران ارسال نمایند . یا آنکه به‌تلفن های ۶۵۶۸۴ و ۴۸۱۴۹ و ۴۹۶۳۶و ۶۴۲۰۳ تماس بگیرند .
۱ـ۳ آـ۷۶۴۸۸

آگهی استخدام
شرکت سهامی شیشه قزوین بزرگترین تولید کننده شیشه‌های جام جهت تکمیل کادرپرسنلی‌خود در قزوین احتیاج به اشخاص واجد شرایط زیر دارد
۱ـ یکنفر مهندس‌مکانیك با حداقل ۵ سال سابقه کار در امور فنی و برق.
۲ـ یکنفر فوق دیپلم از هنرستان‌صنعتی باحداقل دوسال سابقه کار .
از واجدین شرایط که دارای برك خاتمه خدمت وظیفه عمومی یا معافیت دائم‌میباشنددعوت‌میشود که با در دست داشتن سوابق‌ومدارك خودبدفتر مرکزی شرکت واقع در: **عباس‌آباد خیابان سنائی چهارراه شاهین شماره ۲۶ مراجعه فرمایند .**

پیکنر جهت نصب پرده نیازمندیم تلفن ۶۰۳۵۴
آـ ۹۵۶۲

شریک

بخاطر توسعه کارخانه آبکاری مرکزی شریك میپذیریم تلفن ۹۵۲۷۰۶ و۹۷۰۶۶۶

جویای کار

هنرجوی رشته مکانیك ۲۰ ساله با گواهینامه دوشخصی از ساعت ۳ بعد از ظهر آماده کار است به راهنمای ۴۹۴ اطلاعات تلفن ۳۱۱۲۳۱
۱ـ۲ آـ۳۴۱۸۹

جوانی دیپلمه با ۵ سال سابقه در یکی از بانکها آشنا بزبان انگلیسی تمام‌وقت‌جویای کار است تلفن ۳۱۱۲۳۱ راهنمای ۴۹۳
۱ـ۳ آـ ۳۴۱۰۷

راننده پایه دو همگانی
جوانی مجرد و خدمت کرده‌با معلومات سوم متوسطه آماده کاراست تلفن ۳۱۱۲۳۱ راهنمای ۴۹۱ روزنامه اطلاعات

گمشده

دو برك چك بانك‌ملی شعبه حافظ بشماره های ۳۸۹۵۱۲ و ۳۸۹۵۱۳ و یك برك چك‌بانك عمران شعبه شاهرضا بشماره ۶۶۲۱۱۲ مفقود شده مراتب‌به کلانتری محل‌وبانکهای‌مربوط اطلاع داده شد و بدین‌وسیله تذکر داده میشود که چکهای مزبور از درجه اعتبار ساقط میباشد .
آـ ۹۵۵۱

یك کیف‌چرمی‌مشکی‌محتوی ۷۲۰۰ ریال پول نقد ومقداری طلا بعلاوه یك برك‌چك‌بشماره ۸۸۰۵۲ بشماره حساب ۱۵۱۵ بانك رهنی ایران باجه ۲ پارك‌شهر بمبلغ ۳۳ هزار ریال بدون تاریخ بسرقت رفته چك از درجه اعتبار ساقط است یابنده بتلفن ۶۶۲۸۹ اطلاع دهد .
آـ ۳۴۷۷۱

آموزشگاهها

برای استخدام فوری در آموزشگاه‌فائز
مرکز آموزش ماشینهای ای.بی.ام وماشین‌نویسی بامتد جدید شاه‌آبادروبروی‌دبیرستان شاهدخت تلفن ۳۱۱۰۶۵۷

پذیرش دانشگاهی معتبر فوری ،خیابان‌سپهبد زاهدی ۲۴۵ طبقه چهارم
۱ـ۵ آ ـ۹۵۴۲

بادستگاه الکترونیکی
که در ایران ، منحصرا در آموزشگاه رانندگی ومکانیکی تشکیل‌نصب گردیده، هرگونه مسائل فنی ، آئین‌نامه وسایر اطلاعات مورد لزوم ، بطور سمعی وبصری ، به داوطلبان بیسواد گواهینامه رانندگی ، در کمترین‌مدت ممکن آموخته میشود . این فرصت استثنائی وبی‌نظیر را از دست ندهید . خیابان خیام ـ بین سید نصرالدین واعدام ـ تلفن ۲۳۵۵۵ و ۲۳۱۵۹
۱ـ۶ آـ۷۵۵۵۴

هنرستان فنی پرستو
مرکز آموزش‌صحیح رانندگی ـ مکانیکی ـ ترافیك مجهز به بهترین و مدرنترین وسائل آموزش با مربیان ورزیده و بدون اتلاف وقت با هزینه کم نشانی : چهارراه گمرك شاهپور تلفن ۲۳۹۱۶

آموزشگاه رانندگی جمشید
با مربیان کارآزموده واسلوب صحیح درکمترین مدت‌رانندگی را بشمامی آموزد. خیابان‌هاشمی سدان‌سپاهی‌دانش تلفن ۹۵۳۸۹۵
۱ـ۱۵ آـ ۹۰۷۰

تدریس خصوصی

تدریس خصوصی ، آلمانی ، انگلیسی ، فرانسه ۶۲۱۲۳۵

ریاضی ، طبیعی ، ادبی، زبان امور دانشجوئی دانشگاه تهران ۴۷۰۶۷

انگلیسی شورت‌هند ماشین نویسی توسط بانوی انگلیسی ۴۷۱۴۱

دروس‌ریاضی ششم ریاضی تدریس میشود تلفن ۷۸۱۷۷۶
۱ـ۱۰ آـ۳۴۲۲۱

تدریس کلیه دروس‌دبیرستان وریاضیات دانشگاه‌توسط‌دبیر دبیرستانها تلفن ۳۵۳۳۰۷
۱ـ۶ آـ ۹۵۳۹

پانسیون

پانسیون دختران‌وبانوان
دانشگاه خیابان ۲۱ آذر کاشی ۸۴ تلفن ۴۰۸۰۹

آگهیهای متفرقه

قابل توجه کلیه کارخانجات صنعتی

LOEWE-KSCI-MARK
پارتی جدید پمپهای پمنا ـ و KSCI مارك لوو LOEWE المان مخصوص ـ کشیدن روغن ـ گازوئیل ـ بنزین ـ مازوت‌ومواد غلیظ رسید .
لوو LOEWE بزرگترین سازنده پمپ های صنعتی و کشاورزی در اروپا نماینده انحصاری شرکت کوشش سعدی‌جنوبی شماره ۶۹۲ تلفن : ۳۰۳۷۴۹

شرکت نریمیان
وارد کننده قطعات **ژیان**
باتخفیف واقعی **نمایان**
۴۲۲ خیابان آزادی غربی تلفن ۹۵۰۱۱۱

اسناد لاوصولی خریداریم ۳۵۱۶۱۷

سالنهای مجهز کاخ بابالو
مخصوص انجام مراسم عقد و جشنها و تولد و میهمانیهای خصوصی خیابان کاخ بین‌شاه وامیراکرم تلفن رزرو ۶۱۱۹۶۹ ـ ۶۷۷۸۳

داروخانه‌ها

داروخانه سهران
خیابان شیروخورشید چهارراه استخر تلفن ۹۵۴۰۰۷

رستورانهای خانوادگی

حاتم
بهلوی تلفن‌های ۸۹۲۲۸۱ و ۸۹۲۲۸۲ و ۸۹۲۲۸۳

چلوکباب مخصوص سوپرکاخ
سالنهای چلوکبابی سوپرکاخ از روز سه‌شنبه ۴ر۱۲ر۴۹ افتتاح و آماده پذیرائی است بعدازظهرها سالنها اختصاص به مراسم عقد عروسی جشن تولد و میهمانیهای خصوصی دارد خیابان کاخ بین شاه و امیراکرم تلفن رزرو ۶۱۱۹۶۹ ـ ۶۷۷۸۳
آـ ۹۵۴۸

سالن چلوکباب وجوجه کباب تخت جمشید
بزودی آماده پذیرائی میشود. خیابان قدیم شمیران ـ سید خندان ـ اول مطهری ـ تلفن ۷۱۱۱۱۰
آـ۷۴۶۴۸ ۱ـ۵

کلاس فیلمبرداری
بتقاضای عده بسیاری از علاقمندان کاخ دانش به‌تشکیل کلاس فیلمبرداری مبادرت مینماید . این کلاس زیر نظر استادان فارغ‌التحصیل از دانشگاههای اروپا و آمریکا با همکاری مجهزترین استودیوی فیلمبرداری‌ایران تشکیل‌میشود. از آماتورها و علاقمندان به استخدام دعوت میشود با شرکت دراین کلاس از موقعیت استفاده نمایند .
اطلاعیه کلاس حسابداری
از کلیه کسانی که در کلاس حسابداری کاخ دانش نامنویسی نموده‌اند خواهشمند است روز ششم اسفندماه در شعبه فرانسه این انجمن حضور بهمرسانند .
کاخ دانش
خیابان نادری . پاساژ معتمد . خیابان فرانسه . کوچه‌مرجان

شماره جدید تلفنهای تهران تاکسی سرویس
۸۲۶۰۲۲-۸۲۷۲۵۵
انتهای خیابان ویلا شماره ۲۱۴

آنتن آموزشی
بانصب فوری ۶۵ تومان تلفن ۹۵۶۹۸۰

برنامه سینماها

* دختر انتخابی من ـ رنگی ـ هیلی‌میلز ـ الیوررید
پرسپولیس (۵۸۱۰۸۳) ۹ـ۱۵ر۱۱ـ ۳۰ر۱ـ ۴۵ر۳ـ ۶ـ ۱۵ر۸
امپایر (۶۲۳۹۴۲) ۱۵ر۱۱ـ ۳۰ر۳ـ ۳۰ر۵ـ ۳۰ر۷ـ ۴۵ر۹
دریا (۷۹۱۷۴۶) ۱۰ـ ۱۵ر۱۲ ـ ۳۰ر۲ ـ ۴۵ر۴ـ ۷ـ ۱۵ر۹
ارانوس (۲۷۹۷۱) ۱۵ر۹ـ۳۰ر۱۱ـ ۴۵ر۱ـ ۴ـ ۱۵ر۶ـ ۳۰ر۸
* سرخ‌و سیاه ـ رنگی ـ نانسی کوان ـ جك‌پالانس
کریستال (۳۱۷۶۲۵) ۳۰ر۱۰ـ ۳۰ر۲ ـ ۳۰ر۴ـ ۳۰ر۶ـ ۳۰ر۸
* کوچه مردها ـ فردین ـ پوری‌بنائی ـ امین امینی
اونیورسال (۶۶۹۵۳) ۱۱ـ ۱ـ ۳ـ۵ـ۲۱ر۵ـ ۳۰ر۹
آستارا (۸۴۰۲۲) ۳۰ر۱۰ـ ۳۰ر۲ـ ۳۰ر۴ـ ۳۰ر۶ـ ۳۰ر۸
ساینا (۳۵۲۴۴۲) ۱۰ـ ۱۲ـ ۲ـ ۴ـ ۶ـ ۸
سیلوانا (۳۹۳۷۷۷) ۳۰ر۱۰ـ ۳۰ر۲ـ ۳۰ر۴ـ ۳۰ر۶ـ ۳۰ر۸
پانوراما (۷۹۴۵۷۰) ۳۰ر۹ـ ۳۰ر۱۱ـ ۳۰ر۳ـ ۳۰ر۵ـ ۳۰ر۷ـ ۳۰ر۹
میامی (۷۴۳۲۹) ۱۱ـ ۱ـ ۳ـ ۵ـ ۷ـ ۱۵ر۹
مونت کارلو (۷۹۷۴۱) ۳۰ر۱۰ـ ۳۰ر۲ ـ ۳۰ر۴ـ ۴۵ر۶ـ ۹
پاسیفیك (۷۳۳۱۱) ۳۰ر۱۱ـ۳۰ر۳ـ ۳۰ر۵ـ ۳۰ر۷ـ ۳۰ر۹
آسیا (۴۲۹۰۹) ۱۱ـ ۱ـ ۳ـ۵ـ ۱۵ر۷ ـ ۳۰ر۹
ایران (۳۱۶۳۵۴) ۱۰ـ۱۲ـ۲ـ۴ـ ۶ـ۱۵ر۸ قیسفون (۹۵۸۸۸۲) ۱۰ـ۱۲ـ۲ـ۴ـ۱۵ر۶ـ ۳۰ر۸
مارلیك (۹۶۳۶۱۶) ۱۱ـ ۱ـ۳ـ۵ـ ۱۵ر۷ـ ۳۰ر۹
* راه‌بدکاران ـ کلودیاکاردیناله
مازستیك (۶۸۴۶۱) ۱۱ـ ۳ـ ۵ـ ۷ـ ۹
* آسیابان عشوه‌گر ـ سوفیالورن
آریا (۳۱۹۸۸۴) ۹ـ ۱۱ـ ۱ـ ۳ـ ۵ـ۷ـ ۹
* افسانه یك‌انسان ـ مالاسینیا ـ منوچ کومار
دنیا (۳۹۳۸۱۲) ۳۰ر۱۰ـ ۳۰ر۲ـ ۳۰ر۴ ـ ۳۰ر۶ـ ۳۰ر۸
* پایان تاریکی ـ اکبر مشکین
پلازا (۴۴۲۵۵) ۱۵ر۱۱ـ ۱۵ر۳ ـ ۱۵ر۵ـ ۱۵ر۷ـ ۱۵ر۹
کارون (۹۵۵۱۶۵) ۹ـ ۱۱ـ ۱ـ۳ـ۵ـ۷ـ ۹
حافظ (۳۱۴۰۷۴) ۳۰ر۱۰ـ ۳۰ر۲ـ ۳۰ر۴ـ ۳۰ر۶ـ ۳۰ر۸
* اولیور ـ رنگی ـ ران‌مودی ـ الوررید
گلدیس (۶۲۸۷۱۳) ۲ـ ۳۰ر۴ ـ ۷
* قهرمانان نمی‌میرند ـ شهین ـ حسین گیل
شهرام (۷۷۴۵۴۹) ۹ـ ۱۱ـ ۱ـ۳ـ۵ـ۷ـ۹
* صحرا زنده ـ رنگی
پارك (۳۱۹۶۳۷) ۹ـ ۱۱ـ ۱ـ ۳ـ ۵ـ۷ـ ۹
* شزم ـ رنگی ـ سینماسکوپ ـ جان‌وین
برلیان (۳۹۳۵۳۵) ۹ـ ۱۱ـ ۱ـ ۳ـ۵ـ۷ـ۹
* شاگرد ـ رنگی ـ سارابانو
فری ۱ـ ۳۰ر۳ـ ۶ـ ۳۰ر۸
* آمریکا ـ آمریکا ـ آنژلیك ـ تشنه انتقام
البرز (۳۰۴۲۵۸) ۳۰ر۸ـ ۳۰ر۱۲ـ ۳۰ر۴ـ ۳۰ر۸ـ ۳۰ر۱۰
* تنگه‌وحشت ـ گریگوری‌یك ـ رابرت‌میچم
تخت‌جمشید (۴۳۵۵۰) ۳ـ ۵ـ ۷ـ ۹

سئانس انگلیسی
دراوین‌ونك ۱۵ر۶ـ ۱۵ر۸ـ ۳۰ر۱۰ فیلم (عاشق‌پیشه)
گلدیس ساعت ۳۰ر۷ فیلم (الیور)

تالار ۲۵ شهریور : سرگذشت مردخسیس پرویز فنی زاده ـ آزیتا لاچینی ـ آذرفخر ـ شروع ۱۵ر۸ بعد ازظهر (تلفن رزرو ۲۵۴۴۴)

تالار موزه ـ کلمه ـ نصیریان ـ خوروش ـ انتظامی ـ کشاورز ـ شیخی ـ شگله شروع ۱۵ر۸ بعدازظهر . تلفن ۳۱۱۷۷۷

تاتر پارس ـ نمایشنامه کدای بی‌جوار همراه باکنسرت آغاسی تلفن ۳۱۸۸۱۱ شروع ۵ـ۸ بعدازظهر

* خانه نمایش ـ اسکوریال ـ جمشیدلایق ـ طاعتی
اداره برنامه های تئاتر ـ خیابان پارس پلاك ۳۲
شروع ۵ر۸۱ تلفن ۳۱۰۷۲۷

* دختر انتخابی من ـ رنگی ـ هیلی‌میلز ـ الیوررید
امپایر (۶۲۳۹۴۲) ۱۵ر۱۱ـ ۳۰ر۳ـ ۳۰ر۵ـ ۳۰ر۷ـ ۴۵ر۹
* جینی ـ رنگی ـ مارلوتوماس ـ آلن آلدا
دیاموند (۸۲۸۴۰۰) ۱۵ر۱۱ـ ۳۰ر۳ـ ۳۰ر۵ـ ۳۰ر۷ـ ۳۰ر۹
* عطش مقاومت ـ رنگی ـ ادی کنستانتین ـ جانی‌هالیدی
شهرفرنك (۶۲۷۶۲۸) ۱۵ر۱۱ـ ۳۰ر۳ ـ ۳۰ر۵ـ ۳۰ر۷ـ ۴۵ر۹
* عاشق‌پیشه ـ رنگی ـ نینومانفردی ـ پاملاتیفن
سانترال (۴۸۶۸۶) ۱۱ـ ۱ـ۳ـ ۵ـ۷ـ۱۵ر۹
ب.ب (۶۹۶۴۱) ۱۵ر۱۰ـ ۱۵ر۲ـ ۱۵ر۴ ـ ۱۵ر۶ـ ۱۵ر۸ـ ۱۵ر۱۰
نیاگارا (۶۵۳۰۷) ۱۵ر۱۱ـ ۱۵ر۱ـ ۱۵ر۳ـ ۱۵ر۵ـ ۱۵ر۷ـ ۱۵ر۹
سینه‌موند (۴۸۳۲۲) ۴۵ر۱۰ـ ۳ـ ۵ـ۷ـ۹
درایویوین‌ونك (۶۲۲۵۷۷) ۱۵ر۶ـ ۱۵ر۸ ـ ۱۵ر۱۰
* مردی بنام اسلج ـ رنگی ـ جیمز گارنر
متروپل (۳۱۹۴۱۰) ۳۰ر۱۰ـ ۳۰ر۲ـ ۳۰ر۴ـ ۳۰ر۶ـ ۳۰ر۸
* ترکم‌مکن عشق‌من ـ رنگی ـ کاترین اسپاك
رادیوسیتی (۴۳۳۲۰) ۱۵ر۱۱ـ ۳۰ر۳ ـ ۳۰ر۵ـ ۳۰ر۷ـ ۳۰ر۹
* باندولرو ـ رنگی ـ دین‌مارتین
سیلورسیتی (۸۶۱۲۰۵) ۳۰ر۱۰ـ۲ـ۴ـ۶ـ۸
* شب اعدام ـ بوتیمار ـ نیلوفرسیروس ـ سرکوب
رویال (۴۹۷۸۵) ۱۰ـ ۱۲ـ ۲ـ۴ـ ۶ـ۸ـ۱۰
سپیلا (۳۱۶۴۲۴) ۳۰ر۱۰ـ ۳۰ر۱۲ـ ۳۰ر۲ـ ۳۰ر۴ـ ۳۰ر۶ـ ۳۰ر۸
شهوند (۳۵۴۰۴۰) ۳۰ر۱۰ـ ۳۰ر۲ـ ۳۰ر۴ـ ۳۰ر۶ـ ۳۰ر۸
نپتون (۷۶۰۱۳۶) ۱۵ر۱۱ـ ۱۵ر۱ـ ۱۵ر۳ـ ۱۵ر۵ـ ۱۵ر۷ـ ۱۵ر۹
لیدو (۹۵۱۲۸۲) ۹ـ ۱۱ـ ۱ـ۳ـ ۵ـ۷ـ ۹
رنگین کمان (۷۵۶۷۶۰) ۴۵ر۱۰ـ ۴۵ر۲ـ ۴۵ر۴ـ ۴۵ر۶ـ ۴۵ر۸
ژاله (۳۰۴۱۲۰) ۹ـ ۱۱ـ ۱ـ ۳ـ ۵ـ۷ـ ۹
پاسارگاد (۷۹۲۷۸۲) ۱۰ـ ۱۲ـ ۲ ـ ۴ ـ ۶ر۱۵ـ ۳۰ر۸
چرخ‌وفلك (۹۵۰۵۵۸) ۱۰ـ۱۲ـ ۲ـ۴ـ۶ـ۸
توسکا (۵۸۵۴۴) ۱۰ـ ۱۲ـ ۲ـ ۴ـ ۶ـ ۸
المپیا (۹۵۶۷۹۶) ۱۱ـ ۱ـ ۳ـ ۵ـ ۷ـ ۹
شرق (۵۴۰۲۴) ۱۱ـ ۱ـ ۳ـ ۵ـ ۷ـ ۹
* ۱+۱۲ ـ رنگی ـ سینماسکوپ ـ شارون‌تیت
بولوار (۶۰۲۹۲) ۱۱ـ ۲ـ۴ـ ۶ـ ۸ـ ۱۰
* آخرین سکه ـ رنگی ـ آلن‌دلون ـ چارلز بر

ورزش

نیروی زمینی فاتح مسابقات کشتی نیروهای مسلح شاهنشاهی

مسابقات کشتی آزاد نیروهای مسلح شاهنشاهی که طول سه شب در استادیوم ورزشی کارگران انجام شد، در حالی به‌پایان رسید که تیم کشتی نیروی زمینی باسه‌عنوان قهرمانی، ۳ مقام‌دوم ، دو مقام سوم و ۴۲٫۵ امتیاز بعنوان قهرمانی دسترسی پیدا کرد.

تیمهای شرکت‌کننده

این دوره مسابقات که با حضور ۶۲ کشتی گیر از واحد های : نیروی هوائی ،نیروی زمینی،نیروی‌دریائی ،ژاندارمری، صنایع نظامی ، ستاد بزرگ و گارد شاهنشاهی انجام گردید، در کنار شکوفان‌شدن‌چندچهره جوان نمایشگر چند رویداد غیر منتظره بود.

شکست غلامی که‌این بار در ۷۴ کیلو مقابله میکرد یکی از اتفاقات دور از انتظار این دوره بود.

کاظم غلامی که در اولین دوره مسابقات مقابل حریف آشنای خود طاهری قرارگرفت کمترازانتظار مبارزه خودرا آغاز کرد و در پایان در حالی که امتیازاتی نیز از کف داده بود باضربه فنی مغلوب شد!

طاهری که درجریان‌مسابقات انتخابی ارتش برای سفر به شوروی با امتیاز ۱ـ۲ در ۶۸ کیلو مغلوب غلامی شده بود، این بار بدون این که از کاستن وزن در عذاب باشد با غلامی روبرو شد و نزول‌فراوان غلامی شانسی بود برای طاهری جوان که باضربه فنی در برابر غلامی صاحب پیروزی شود.

ناکامی نصیری

گذشته‌از او ناصر نصیری ملی‌پوش ۵۷ کیلوی تیم‌اعزامی ایران به بازی های آسیائی بانکوك سخت کم فروغ بودو مصدوم شدن او در حین‌مبارزه باحسین زندی چهره برگزیده نیروی دریائی باعث شد که در رده‌بندی عنوان های اول تا سوم جائی بدست نیاورد.

دیدار سرنوشت این وزن در مبارزه نصیری وقاسمی‌سرانجام مییافت .

نصیری که در مسابقات انتخابی ارتش در وزن ۵۴ کیلو بر قاسمی پیروز شده بود ، این بار مقهور شایستگی‌فراوان قاسمی بود ، دیداراین‌دوهرچند که ابتدا به رای داوران با پیروزی‌قاسمی همراه بود ولی سرانجام نتیجه مساوی حاصل تلاش ۹ دقیقه‌ای این دو بود.

بدنبال این دو دیدارناکامی سهیلی مقابل روزبهانی در ۹۰ کیلو و پیروزی باضربه فنی میرجعفری‌برملکان سایررویداد های این دوره بود ، نتایج کلی ازاین قرار است.

۴۸کیلو :۱ـداودبکوبک‌از نیروی هوائی ۲ـحسین فریداز نیروی زمینی ۳ـ ابوالحسن خدائی از ژاندارمری .

۵۲ کیلو: ۱ـ محمدجواد بافنده ازنیروی هوائی ۲ـ رسول براتی از ستادبزرگ ۳ـ داود شهرنویس از ژاندارمری .

۵۷ کیلو: ۱ـ محمد قاسمی از نیروی زمینی ۲ـ میرجعفری از ژاندارمری ۳ـ حسین زندی از نیروی دریائی

۶۲کیلو : ۱ـ اسداله رضائی از نیروی زمینی ۲ـ اصغر ابراهیمی از ژاندارمری ۳ـ محمدحسن بترائی از نیروی دریائی .

۶۸کیلو : ۱ـ محمدخرمی از ژاندارمری۲ـحساس‌از ژاندارمری ۳ـ حسن‌عادلی از شهربانی

۷۴کیلو :۱ـ محمدرضا طاهری از نیروی هوائی ۲ـ کاظم غلامی از نیروی زمینی ۳ـ حمید افشار از گارد شاهنشاهی .

۸۲کیلو :۱ـ زینلی‌زاده ازگارد شاهنشاهی ۲ـ بیات از صنایع نظامی ۳ـ نظافت‌دوست از نیروی زمینی

۹۰ کیلو: ۱ـ روزبهانی از گارد شاهنشاهی ۲ـ سیف‌اللهجواهری از ژاندارمری۳ـ دقت‌پوراز نیروی هوائی .

۱۰۰ کیلو:۱ـمیرابراهیم جعفری از صنایع نظامی۲ـ فرج‌المهدوی نیااز گارد شاهنشاهی ۳ـ ملکان از نیروی زمینی .

۱۰۰ کیلوبالا: ۱ـ مسلم‌اسکندر فیلابی و ابوالفضل انوری مشترکا ۳ـبرخورداری ازگاردشاهنشاهی.

حمید احتشام زاده‌چهره برتر جوانان

مسابقات پینگ‌پنگ قهرمانی جوانان زیر ۱۸ سال ایران که امسال برای اولین بار انجام‌شد، در حالی بپایان رسید که تهران در انفرادی و تیمی مقام قهرمانی را بدست آورد. در این دوره‌تیم‌های اصفهان، خوزستان،آذربایجان شرقی، همدان ،مازندران،خراسان آذربایجان‌غربی،سیستان‌وبلوچستان کردستان، فارس‌و تهران شرکت داشتند که در ۲ گروه مسابقات مقدماتی را برگزار کردند.

تیمهای تهران واصفهان ازگروه یک و خراسان و آذربایجان‌شرقی از گروه ۲ به دور نهائی‌رسیدند. دراین‌مرحله دیدارها بطوردوره‌ای انجام‌شدوتیم‌تهران‌ضمن‌شایستگی فراوان اصفهان با برخورداری از بازیکنانی چون‌حمید احتشام زاده، محمدعلی اکسیر، حمید جبلی و محمد رجائی بمقام قهرمانی رسید.

سه پیروزی برای احتشام زاده

پیروزی تهران بر اصفهان که بانتیجه ۴ـ۵ برای تهران بدست آمد، بلطف سه پیروزی درخشان حمید احتشام‌زاده بازیکن برتراین دوره مسابقات بدست آمد، که بسربزرك قهرمان بزرك پینك‌پنك ایران امیراحتشام زاده است‌بدنبال تهران تیم‌های اصفهان وآذربایجان شرقی عنوان های دوم و سوم را بدست آوردند.

در مسابقات انفرادی ۴۶ نفراز استانهای مختلف شرکت داشتند که برای تعیین نفربرگزیده‌مسابقات انفرادی بطور حذفی بازیهای خود را انجام دادند.

حمید احتشام زاده چهره‌جوان تیم تهران بار دیگر برتری خود را بردیگرشرکت کنندگان تجدید کرد و عنوان قهرمانی بازیهای انفرادی را بدست‌آورد. محمدعلی اکسیر، محمد رجائی و نیکوکار شرکت کننده تیم اصفهان‌عنوان‌های دوم تا چهارم انفرادی را بدست آوردند . حمید احتشام زاده با این درخشش شاید در آینده جانشینی‌شایسته‌برای پدرقهرمانش باشد.

مسابقات قهرمانی کارگران ایران

بطوری‌که از اداره کل تربیت بدنی و تفریحات‌سالم وزارت کارو امور اجتماعی اطلاع میدهند مسابقات‌مقدماتی قهرمانی کارگران سراسر ایران که تاریخ ۵ دیماه با شرکت ۳۳۱۷ نفر ورزشکار کارگر در استان ها و فرمانداری های کل‌و شهرستان های تابعه آغاز شده بود پس از مدت ۴۵ روز مبارزه به پایان رسید و در پایان این مسابقات جمعا ۹۷۸ نفر کارگر قهرمان از سراسر ایران برای شرکت در مسابقات نهائی قهرمانی کارگران ایران که در رشته های کشتی ، بوکس ، وزنه‌برداری، دوومیدانی ، فوتبال ، والیبال ، بسکتبال ، پینك‌پنك ، شطرنج ، دوچرخه سواری و اسکی انجام خواهدشد ، برگزیده شدند ، مسابقات نهائی قهرمانی کارگران ایران از تاریخ ده اسفند در پنج منطقه تهران ، مشهد ، اصفهان ، اهواز و رشت آغاز خواهدگردید.

اطلاعیه انجمن بین‌المللی تبلیغات ایران

روز چهارشنبه پنجم اسفند ماه‌پس از نهار ماهیانه انتخابات هیئت مدیره جدید انجمن بین‌المللی تبلیغات ـ چاپژ ایران انجام میگیرد.

از عموم اعضای انجمن تقاضا میشود ساعت ۱ بعداز ظهر در هتل مرمر فیشر آباد حضور بهم رسانند . انتخابات پس از صرف نهار ساعت ۲ بعداز ظهر انجام خواهد شد. ضمنا در جلسه مزبور فقط اعضاء شرکت مینمایند.

تشتت آراء در رهبری حزب کمونیست شوروی

بقیه از صفحه ۶

که‌میزان تولید کالاهای مورد نیاز مردم افزایش کمتری داشت. برنامه پنجساله قبلی مزد ها راتا۲۰ درصد بالا بردو این رقم در عمل به ۲۶درصد نیز رسید. بنابر این برای ارضای این قدرت خریدلازم بود کالا های بیشتری عرضه شود و بدین طریق از مشکلات مالی جلوگیری بعمل آید. بهمین مناسبت میزان تولید محصولات دربخش «ب» از بخش «آ» جلو افتاد. در برنامه پنجساله جدیدبرای مزد ها ۲۰ درصد افزایش پیش بینی شده ، یعنی ۶ درصد کمتر از برنامه قبلی و چون در همین مدت کالا های مصرفی بیشتری تولید خواهدشد لذا کار سخت‌ترو تولید وسیع تر از مقدار مندرج در این برنامه است .

***

اختصاص بودجه بیشتر ، برای این یاآن بخش‌تولید، یکی از مبارزات اصلی کرملین در سالهای بعد ازوفات استالین بوده‌است . بلافاصله پس از استالین ، خروشچف بعنوان دبیر اول حزب کمونیست ،مالنکف نخست وزیر وقت را که درپی تولید بیشتر کالاهای مصرفی و«گرسنگی دادن » به ارتش بود ، مورد انتقاد قرار داد ولی وقتی‌خود قدرت رابدست گرفت ،همان سیاست را ادامه داد.مخالفان خروشچف نیز همان ایرادی راکه‌او به مالنکف گرفته‌بود، بوی وارد کردند.

حالا نظرات برژنف نیز تغییر کرده است . برنامه پنجساله او از سیاست وی بهنگام دردست گرفتن قدرت «کمتر محافظه کارانه »است.

این موضوع از برژنف یك لیبرال نمیسازد ولی او را در برابر مخالفت‌های‌بسیار محافظه کاران متعصب‌تر حزب و کشور قرار می دهد و نبرد بار دیگر آغاز میشود.

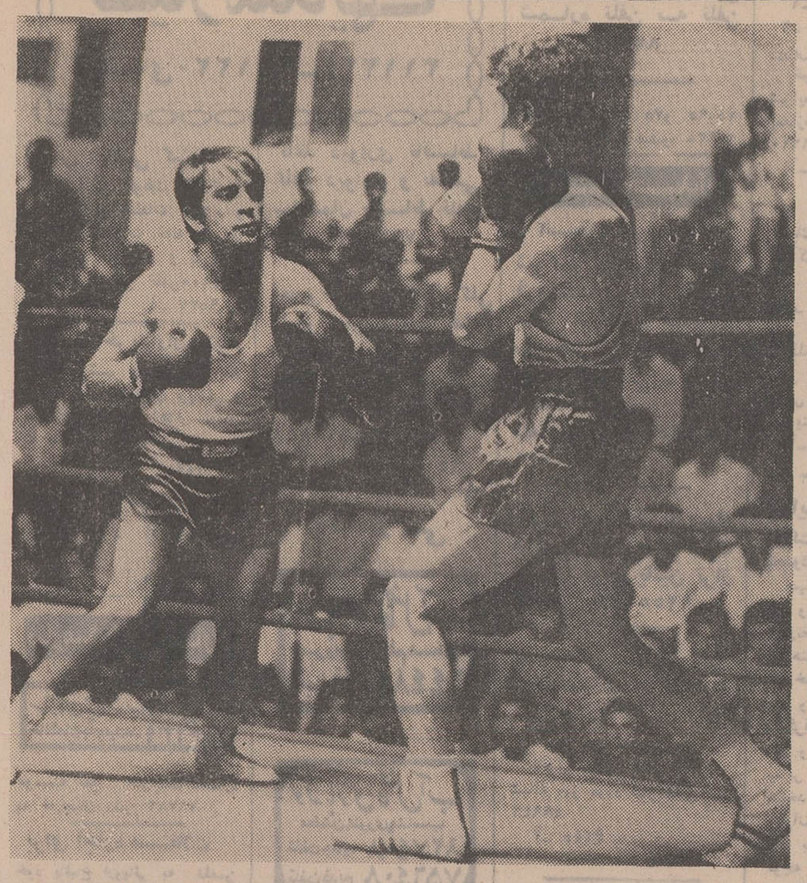

ناصر آقائی فاتح دستکش طلائی لوس آنجلس

هفته گذشته یك جوان ایرانی در مسابقات ایالتی لوس آنجلس باپیروزی درخشانی که در روند ششم بدست آورد صاحب دستکش طلائی وزن پنجم گردید.

قهرمان تازه دستکش طلائی وزن پنجم ایالت لوس آنجلس ناصر آقائی چهره آشنائیست که سالهاعنوان‌قهرمانی بکس ایران را در وزن های اول تا سوم بدست آورده و طول سالهای قهرمانی خود نخستین قهرمان سبك‌وزن ایرانی بود که با مدال طلای ۵۲ کیلوی آسیا به اوج رسید ، آقائی گذشته از این در بازیهای آسیائی بانکوك در ۱۹۶۶ نیز در وزن چهارم صاحب مدال برنز گردید.

توفیق تازه آقائی یکی دیگر از افتخارات این چهره با استعدادودرخشان بکس ایران است که امیدواریم‌همچنان افتخارآفرین باشد.

حریف آقائی در مسابقه نهائی دستکش طلائی « دیوی گارزا »مکزیکی بود که در روند ششم ناك‌اوت شد.

آقائی قبل از ناك‌اوت کردن‌حریف درروندسوم نیز یك‌بار اورانك‌دان‌کرده بود ، عکس ناصر آقائی رادر یکی از مسابقات خود در تهران نشان میدهد (سمت چپ).

آگهی تحریر ترکه

آقای رمضان رضاتبار فرزند مرحوم فتح‌اله بطرفیت آقای‌اسماعیل رضاتبار فرزند مرحوم فتح‌اله دادخواستی بخواسته تحریرترکه اموال مرحومه بانوخدیجه معروف به رضاتبار تقدیم بکلاسه ۲۳ـ۱۱۳۳ـ۴۴ ثبت اینك باانجام تشریفات‌مراتب دررونامه‌اطلاعات آگهی میشود که برابر ماده ۲۱۰ قانون امور حسبی بستانکاران و مدیونین متوفی وکسان که حقی برترکه دارند برای روز سه‌شنبه ۲۱ر۲ر۵۰ ساعت ۱۱ صبح در دادگاه بخش‌بابل‌حضوربهم‌رسانند
رئیس دادگاه بخش بابل ـ روحانی
آ ـ ۷۷۳۹۰

گمشدگان

رضا قراچورلو (عکس بالا) که اختلال حوال دارد از۱۷ر۱۱ر۴۹ گم شده . هرکس اطلاعی از نامبرده دارد خواهشمند است به تلفن های ۹۶۰۲۲۴ ـ ۷۹۶۳۷۹ یا کلانتری ۸ خبر دهد .
آ ـ ۳۴۶۷۷

از زهیر . رهیده ۱۳ ساله (عکس بالا) از روز پنجشنبه ۲۹ر۱۱ر۴۹ خبری نیست هرکس اطلاعی ازنامبرده دارد خواهشمند است به کلانتری ۶ خبر دهد .
آ ـ ۳۴۶۸۵

دنیای ورزش روزهای شنبه منتشر میشود

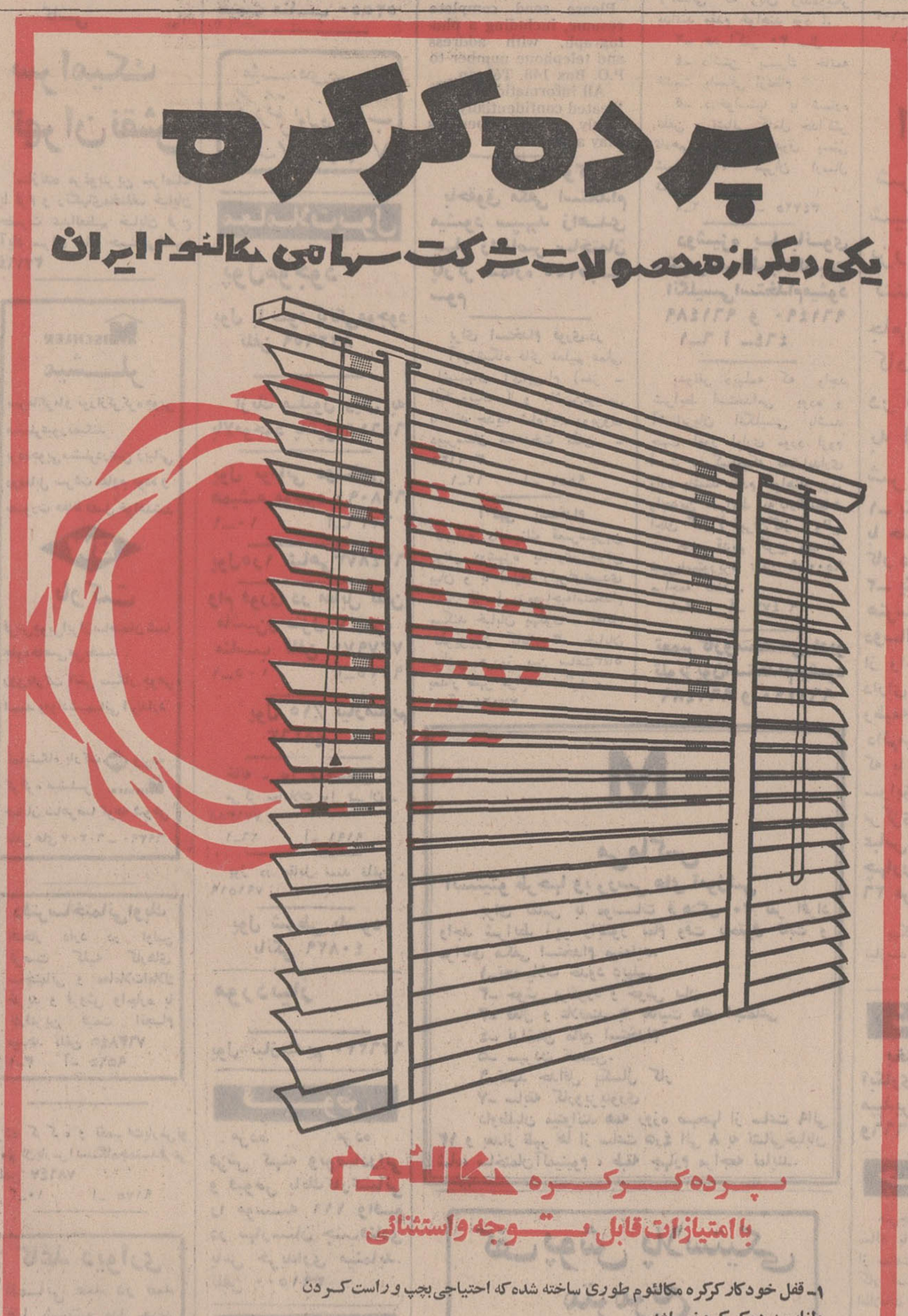

صاحبان ۶۵ شغل کارگری کارمند رسمی شناخته میشوند

همراه دستورالعمل اجرائی اصلاحیه های قانون استخدام که متن آن دیروز باطلاع خوانندگان محترم رسید ، دو فهرست عناوین مشاغل غیر کارگری وغیرخدمتگزاری جزء ونظیر خدمتگزاری جزء بوزارت خانه ها و موسسات دولتی‌ابلاغ گردید .

ارسال فهرست های ضمیمه بوزارتخانه بدان جهت استکه مشاغلی که دراین دو فهرست عنوان شده است از حالت سابق‌که‌کارگر شناخته‌میشدند، خارج و شاغلین آن بصورت کارمند رسمی درآیند .

فهرست عناوین مشاغل غیرکارگری ، غیر خدمتگزاری جزء و نظیر خدمتگزاری جزء که دردو فهرست شماره یک و دو ارسال شده است شامل ۶۵ شغل‌می باشد که ۳۵عنوان شغل آن درفهرست شماره یک و ۳۰ عنوان آن در فهرست شماره دو اعلام گردیده است.

سازمان امور اداری و استخدامی‌کشور علاوه‌برارسال فهرست ها یک نسخه نمونه حکم اصلاحی نیز فرستاده و متذکرشده‌که‌پست های‌سازمانی هریک‌ازرشته های شغل عنوان شده‌درفهرست مشاغل،جداگانه برای وزارتخانه ها و موسسات دولتی ارسال خواهد شد .

شرح مشاغل دو فهرست ارسال شده بقرار زیر است :

* فهرست شماره یك

عناوین مشاغل غیرکارگری ـ غیرخدمتگزاری جزء

آتش‌نشان ـ بافنده ـ تلگرافچی ـ تلفنچی ـ خاتم‌کار ـ خطاط ـ راننده ـ راننده‌قایق موتوری ـ رنگرز ـ زرگروقلمزن ـ سرامیك کار ـ فرمبند ـ کمک تکنیسین الکترونیك ـ کمک تکنیسین برق ـ کمک تکنیسین بهره برداری ـ کمک تکنیسین تاسیسات ـ کمك تکنیسین خط وابنیه ـ کمک تکنیسین درودگری ـ کمک تکنیسین ذوب فلز ـ کمک تکنیسین فلزکارـکمک تکنیسین مکانیك ـ لکوموتیوران ـ متصدی ارسال مراسلات ـمتصدی اطلاعات ـ متصدی امور عکاسی ـ متصدی امور نقلیه ـ متصدی نمایش فیلم ـ مربی‌گلسازی‌و گلدوزی ـ مسئول امور چاپ و تکثیر ـ مشبك کار و معرق کار ـ منبت‌کار ـ مینا کار ـ نقاش هنری ـ وصال .

* فهرست شماره دو

عناوین مشاغل غیرکارگری‌نظیر خدمتگزاران جزء

آردساز ـ آشپز ـ الکتریسین ـ بارشمار و فهرست نویس ـ باغبان ـ بوجار ـ تراشکار ـ پیشخدمت ـ جوشکار ـ رنك کار ـ ریخته‌گر ـ سرایدار ـ ساعت‌ساز ـ سوزنبان‌ومانورچی قطار ـ سیمبان ـ عایق‌بند ـ فرنگی ساز ـ فلزکار ـ کمک انباردار ـکمک بهیار ـ کمک لکوموتیوران ـکوره‌دار ـمتصدی توزین ـ متصدی چاپ‌و تکثیر ـ مکانیسین تاسیسات ـ مکانیسین خط ـ مکانیسین ماشین آلات ـ ملوان ـ نامه‌رسان و موزع ـ نگهبان .

* ۲۰۰ هزار حکم جدید

با ارسال دستورالعمل اجرائی اصلاحیه قانون استخدام و فهرست ضمیمه آن به وزارتخانه ها وموسسات دولتی ، کار ، کارگزینی‌هاوذیحسابی‌وزارتخانه ها بشدت افزایش یافت ، بدین معنی که اکثر احکامی که از تاریخ ۱ر۱ر۴۷ تاکنون بمنظور اجرای مرحله‌اول‌قانون استخدام صادر شده است، بایستی بر ـ اساس حکم اصلاحی که‌نمونه آن از طرف سازمان امورادارى واستخدامی کشوربه‌وزارتخانه‌ها ارسال شده است تجدید شود.

در دستورالعمل پیش بینی‌شده است که اگر کارمندی تاکنون تطبیق یاتبدیل نشده است ابتدا بایستی طبق مقررات قبلی حکم لازم را دریافت وسپس چنانچه مشمول دستورالعمل اجرائی اصلاحیه قانون باشد ، حکم مجددی‌بنام«حکم‌اصلاحی»برایش صادر شود . پیش‌بینی میشود که حدود ۸۰ تا ۸۵ درصد از احکام کارمندان دولت که برای مرحله اول صادر گردیده‌اصلاح گردد وبدین ترتیب بیش از۲۰۰ هزار حکم‌اصلاحی بایستی‌برای کارمندان صادر شود

زیرا عده‌ای از کارمندان به موجب اصلاحیه های قانون در گروه بالاتر قرار میگیرند و یا مزایای جدیدی به‌آنان تعلق می گیرد که بایستی‌درحکم‌اصلاحی تمام این موارد اعلام شودوبرك خلاصه‌اطلاعات‌این‌قبیل‌کارمندان نیز تجدید گردد

* ۸۰۰ میلیون ریال

آثار مالی احکام اصلاحی کارمندان دولت طبق مصوبه اصلاحیه از تاریخ ۱۲ر۸ر۴۹ محسوب میگردد ووزارتخانه‌ها وموسسات مشمول بایستی از اعتبارات موجود و صرفه‌جوئی های سال ۴۹ این پرداختها را انجام دهند در بودجه‌ای که فردا به مجلس داده خواهد شد نیز اعتباری معادل ۸۰۰ میلیون ریال پیش بینی شده‌است که مربوط بتامین پرداختهای ناشی از اجرای اصلاحیه های قانون در سال ۱۳۵۰ میباشد.

در رضائیه

یک قاچاقچی تریاک تیرباران شد

دادگاههای‌نظامی ۱۱قاچاقچی تریاك و هروئین را به حبس های‌طویل‌المدت‌محکوم کردند

سپیده‌دم امروزدر رضائیه‌یك قاچاقچی تریاك تیرباران شد . او حسین شکوری نام داشت و فرزند علی بود .

چندی پیش به ماموران‌انتظامی رضائیه اطلاع رسید که‌حسین شکوری ومحرم مسعودی فرزند حمید به فروش تریاك مبادرت می‌کنند. مامورین پس‌ازتحقیقات بیشتر متوجه شدند که محرم‌در امر فروش تریاك معاونت حسین را بعهده دارد، لذا بااو وارد مذاکره شدند و قرار خرید ۱۲ کیلو گرم تریاك راگذاشتند، اما هنگام تحویل تریاك هردو را دستگیر کردند .

دادگاه تجدیدنظر نظامی‌شماره ۵ رضائیه حسین را به اعدام و محرم را به‌حبس ابد با اعمال شاقه محکوم کرد.

محکومان دیگر

دادگاه های نظامی همچنین ۱۰ نفر قاچاقچی هروئین‌وتریاك را به حبس های طویل‌المدت محکوم کردند. این‌عده عبارتنداز: بانو رقیه امینی فرزند حسن محکوم به ده‌سال حبس مجرد. حسین امینی‌فرزند حسن وخلیل محمد پوران فرزند حسین هر کدام محکوم به پانزده سال و شش ماه حبس با اعمال شاقه. حسن معماری فرزند علی‌محکوم به حبس‌ابدبااعمال شاقه. حیدر غضنفری فرزند احمد و محمد یزدانی فرزند حسین هر کدام محکوم به ۱۵ سال حبس با اعمال شاقه. محمد دباغی فرزند حاج بابا محکوم به ۱۳ سال حبس با اعمال شاقه. یدالله مختارپور شیخ سرمست فرزند عین‌الله محکوم به حبس ابد با اعمال شاقه.محمد کنگری‌فرزند سلطانعلی محکوم به حبس ابد بااعمال‌شاقه. ومحمد ملکزاده فرزند جلیل محکوم به حبس‌ابد با اعمال‌شاقه.حسین‌زارعی فرزند غلامحسین و ناصر امیری‌فرزند عباس هرکدام محکوم به‌ده‌سال حبس و مرتضی کریمی فرزند حسین محکوم به شش سال حبس بااعمال شاقه .

بلعید

حسن معماری که به حبس ابد محکوم شده است هنگامی که خود را با مامورین روبرو دید هروئین هائی را که‌همراه داشت بلعید، ولی ماموران نیمی از آنها را از دهانش خارج کردند

محکوم شدگان از راست به‌چپ : رقیه امینی ، محمد خلیل ملکزاده ، محمد دباغی ، حسین‌امینی ، محمد یزدانی ، حیدر غضنفری ، خلیل محمد پوران ،حسن معماری ، محمد کنگری ، محرم مسعودی و یداله مختارپور .

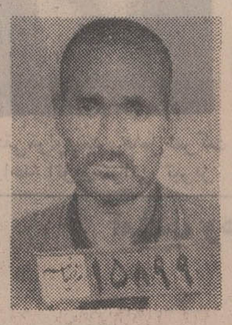

حسین شکوری‌که اعدام شد

اسامی مشمولین متولد ۱۳۳۲ خواسته‌شد

پس فردا مجلس شورای ملی جلسه علنی دارد و قرار است دولت در این جلسه لایحه بودجه سال ۵۰ را تقدیم کند .

با تقدیم لایحه بودجه مجلس شورای ملی فعالیت‌آخر سال خود را آغاز خواهدکرد. لایحه بودجه به کمیسیون مربوطه‌ارجاع میشود وبدنبال آن کمیسیونها آغاز بکار میکنند . با توجه به اینکه لایحه بودجه امسال قدری دیرتر از سالهای قبل تقدیم مجلس میشود، فعالیت کمیسیونها صبح و بعداز ظهر ادامه خواهد داشت تا بموقع لایحه تصویب و به سنا ارسال شود .

در محافل پارلمانی گفته میشود که حداکثرتابیستم اسفندماه لایحه بودجه کل کشوربه تصویب‌مجلس شورایملی خواهد رسید . تعدادی از نمایندگان مجلس با توجه به اینکه این آخرین باری است که میتوانند در کلیات بودجه صحبت کنند از هم‌اکنون خود را آماده نطقهای مفصل کرده‌اند ولی گفته میشود ، رئیس مجلس شورای ملی با توجه‌به وقت کمی که‌مجلس برای رسیدگی به لایحه بودجه دارد از لیدرهای فراکسیون‌های پارلمانی خواسته است همکاری لازم را داشته باشند و نمایندگان رعایت فرصت کم را بکنند .

* لایحه وظیفه عمومی

یکی از لوایح دولت که هم‌اکنون در کمیسیونهای مجلس سنا برای تهیه گزارش‌شوردوم تحت بررسی است لایحه جدید خدمت وظیفه عمومی است . دولت اصرار دارد که این لایحه نیز تا قبل از پایان سال جاری بتصویب برسدواز اول سال آینده بمورد اجرا گذاشته شود مجلس سنا در لایحه وظیفه عمومی تغییرات مهمی داده است بهمین علت پس از تصویب سنا لایحه وظیفه عمومی برای تصویب نهائی و تصویب اصلاحات سنا به مجلس شورای ملی برمیگردد و در این صورت مجلس شورای‌ملی تاپایان سال جاری علاوه برلایحه بودجه لایحه وظیفه عمومی رانیز تصویب خواهد کرد . با توجه به پیش‌بینی تصویب لایحه خدمت وظیفه در سال جاری از طرف وظیفه عمومی صورت اسامی متولدین سال ۱۳۳۲ نیز از ثبت احوال خواسته‌شده است. اسامی متولدین ۱۳۳۱ در بهمن ماه از طرف ثبت احوال استخراج ودر اختیار وظیفه عمومی گذاشته شده است بنابراین در سال ۱۳۵۰ پیش بینی میشود که باتصویب و اجرای قانون جدید مشمولین دو دوره ۳۱ ،۳۲ بخدمت احضار شوند . چون طبق قانون جدید یکسال سن مشمولیت‌کم شده است و نوزده‌ساله‌ها نیزبخدمت احضار واعزام میشوند .

۲طرح‌مهم‌شهرداری امشب در انجمن شهر تصویب میشود

امشب انجمن شهر تهران جلسه دارد . در این جلسه‌دو طرح مهم شهرداری مطرح خواهد شد طرح اول مربوط است به تصویب هشتاد میلیون ریال تاوان املاک واقع شده در فاصله میدان ۲۵ شهریور تا محل شروع جاده سوم که بهای آنها بسبب قرار گرفتن املاك در مسیر جاده بوسیله شهرداری پرداخت میشود.

طرح دوم مربوط است به آزاد شدن تمام سطح اراضی که صاحبان انها در نظر دارند در آنها پارکینگ بسازند.

بموجب تصویب‌نامه‌انجمن شهر مالکان مجاز خواهند بود که از سراسر سطح اراضی خود برای ساختن‌تاسیسات پارکینگ استفاده نمایندقبلا چهل‌در صد از سطح این قبیل اراضی می‌ـ بایست بصورت فضای باز باقی میماند.

درگذشت سرتیپ حداد

با کمال تاسف اطلاع حاصل شد که هفته گذشته تیمسار سرتیپ بازنشسته حسن حداد در اثر سکته قلبی بدرود زندگی گفت . سعید فقید از فارغ‌التحصیلان دوره‌های اول‌دارالمعلمین عالی‌بود ودرسال ۱۳۰۹ازدانشکده افسری فارغ‌التحصیل گردید . در سال ۱۳۳۲ بامر شاهنشاه بریاست کارخانه چیت سازی‌تهران وسپس بفرماندهی تیپ گرگان منصوب شد . آخرین سمت وی معاونت بازرسی کل ارتش شاهنشاهی ایران بود از تیمسار فقید سه فرزند پسر ودو دختر بجای مانده که همگی دارای تحصیلات عالیه میباشند.

ما این ضایعه را بخاندان‌حداد خصوصا آقای محسن حداد و همکار مطبوعاتی‌آقای‌علی مسعودی تسلیت میگوئیم

بازرسی آموزش وپرورش تهران دوباره تاسیس میشود

کمیسیون اداری شورای آموزش و پرورش منطقه‌ای تهران که با حضور آقای دکتر کاردان رئیس دانشکده علوم تربیتی دانشگاه تهران تشکیل شد پیشنهاد مربوط به احیاء اداره بازرسی‌آموزش وپرورش تهران را تصویب کرد .

گفته میشود که خانم دکتر فرخ‌رو پارسای وزیر آموزش و پرورش نیزبااین پیشنهادموافق بوده است .

در این‌کمیسیون پیشنهادشده که اداره بازرسی آموزش و پرورش تهران با ۳۸ بازرس (برای هرناحیه تهران ،شمیران و شهرری ۲ نفر) و یك رئیس‌و دومعاون وسه‌نفر عضودبیرخانه تاسیس شود . ومقام بازرس‌نیز در سطح روسای بزرك ترین دبیرستان ها قرار گیرد .

قرار است‌این‌پیشنهاد، جهت تصویب قطعی فردا شب در شورای آموزش وپرورش‌تهران مطرح گردد .

هشدار بکوهنوردان وخانواده‌ها

فدراسیون کوهنوردی هشدار داد که ارتفاعات البرز بعلت ریزش برف‌و یخزدگی گذرگاهها برای صعود مناسب نیست‌و از مردم تهران خواست‌که بی‌اجازه فدراسیون‌بکوهنوردی نپردازند.

سخنگوی سازمان تربیت‌بدنی در این باره گفت چون درفصل جاری وضع هوا و کوهستانها اجازه‌هیچگونه‌برنامه کوهنوردی درارتفاعات رانمیدهد بدینوسیله بار دیگر به کلیه علاقمندان یاد آور میشود که بمنظور پیش‌گیری از هرگونه اتفاق حتما قبل از صعود با فدراسیون کوهنوردی ایران تماس بگیرند و با اجازه نامه کتبی اقدام به کوه نوردی‌کنند.فدراسیون‌کوهنوردی همچنین موکدا از خانواده‌ها خواستار است‌که اجازه ندهند فرزندان آنها بدون اجازه این فدراسیون به ارتفاعات صعود کنند .

انتقال املاك به زارعین مستاجر

دراجرای قانون تقسیم و فروش املاك‌مورداجاره‌بزارعین مستاجر تا تاریخ پانزدهم بهمن ماه سال جاری مالکیت قانونی املاك ۷۷۱۸۲ نفر از مالکین مشمول این قانون به تعداد ۲۷۷۹۱۲نفر زارع رسما منتقل گردیده و مشخصات املاك ۶۰۸۱۳ نفر دیگر از مالکین مشمول این قانون جهت تنظیم اسناد انتقال ملک به۲۷۰۹۷۸ نفر زارع به‌دفاتر اسناد رسمی مناطق مختلف‌مملکت فرستاده شده است .

سخنرانی در کردستان

آقای ناصر یمین مردوخی کردستانی که بمنظور شرکت در آئین نیایش‌پانزده‌بهمن به‌کردستان عزیمت کرده بودبه تهران‌بازگشت مردم کردستان در سالروز پانزده بهمن ، در مساجد و تکایا مراسم نیایش بعمل‌آوردندو آقای‌مردوخی نیز طی سخنانی پیشرفتهای ایران را در سال‌های اخیرتشریح کرد که از فرستنده‌های رادیوئی تهران و کردستان پخش شد .

اطلاعاتی که برای نخستین بار در بارهٔ امور بین المللی جشن شاهنشاهی ایران منتشر میشود

سازمان ملل متحد ، سازمان یونسکو ، کنگره جهانی خاورشناسان،سی‌و سه‌کمیته‌ملی بریاست پادشاهان‌و روسای جمهوری‌و عضویت بزرگترین شخصیتهای سیاسی وفرهنگی‌کشورها، صدها فرهنگستان و دانشگاه ، بیش‌از پانصد نشریه علمی،کتابخانه‌ها، موزه‌ها، رادیوتلویزیونها، از سراسر جهان‌دراین بزرگداشت ملی ایران‌شرکت خواهند جست .

سال ۱۳۵۰ شاهد بزرگترین تجلیل جهانی از شاهنشاهی وتمدن وفرهنگ ایران خواهد بود

آقای‌شجاع‌الدین شفا معاون فرهنگی دربار شاهنشاهی و رئیس کمیته امور بین‌المللی جشن دوهزار و پانصدمین‌سال بنیانگذاری شاهنشاهی ایران، امروز بدعوت یونسکو و کمیته های‌جشن شاهنشاهی درشانزده کشور اروپائی بمنظور همکاری برنامه‌های آنها رهسپار اروپا شد و قبل از عزیمت طی یک مصاحبه مطبوعاتی اطلاعات جالبی درباره جنبه بین‌المللی جشن شاهنشاهی‌ایران وبرنامه هائی‌که دراین زمینه در کشور های مختلف در دست طرح یا اجرا است در اختیار خبرنگار ما گذاشت

یك تجلیل بیسابقه جهانی

آقای شفا اظهار داشت : اطلاعاتی‌که تاکنون از کشور های مختلف جهان در زمینه شرکت مراکز مختلف دولتی و فرهنگی و هنری آنها به شورای مرکزی جشن شاهنشاهی ایران رسیده ، نشان میدهدکه درسال آینده ما شاهد یکی از عالیترین تجلیل‌های بین‌المللی ازکشور خویش‌خواهیم‌بود. بخصوص دراین هنگام‌که ایران‌برهبری شاهنشاه‌بزرگ‌خود ازحیثیت بیسابقه‌ای در صحنه جهانی برخوردار شده است ، این تجلیل بین‌المللی از تاریخ و فرهنگ پرافتخار چند هزار ساله ایران بهتر از هروقت دیگر اصالت معنوی ایرانی و نبوغ خاص آن را برای صدها میلیون‌مردم‌دنیا نمایان خواهد کرد .

آنچه در سال آینده در این زمینه مورد تجلیل جهانی قرار خواهد گرفت، ارزشهای اصیل و جاودانی تمدن وفرهنگ‌ایران در طول چند هزار سال تاریخ، و واقعیت‌های غرورانگیز ایران امروز است‌که از درخشانترین ادوار جلال و شکوه این ملت بزرگ مایه میگیرد. در واقع‌این ترازنامه لااقل بیست وپنج قرن تاریخ ملتی است که یکی از اساسی‌ترین سهم‌هارا درپیشرفت تمدن بشری بعهده داشته‌است. براین اساس جای‌شگفتی‌نیست اگر دنیای متمدن . خواسته باشد با تجلیلی شایسته از این بزرگداشت ملی ما ، حقشناسی خود را نسبت به یکی از ارکان اصلی این تمدن جهانی ابراز دارد

۱۲۶ کشور و۳۳ کمیته

در ماههای اخیر . تقریبا از سراسر دنیا مراکزمختلف فرهنگی‌ملی و بین‌المللی‌علاقه وآمادگی خودرا برای‌شرکت موثردراین تجلیل‌جهانی‌اعلام داشته‌اند .

سازمان بین‌المللی‌یونسکو، که ۱۲۶ کشور جهان در آن عضویت دارند ، در آبان ماه گذشته طی قطعنامه‌ای که باتفاق آراء بتصویب رسید ، از تمام مراکز فرهنگی وعلمی دولتی و غیردولتی کشورهای عضو یونسکو خواست‌که با کلیه وسائل محتلفی‌که‌در اختیار دارند، ازقبیل تشکیل کنگره‌ها،سمینارها، سخنرانی ها ، نمایشگاه‌ها ، برنامه‌های هنری وغیره در تجلیل‌جهانی ازبیست وپنج‌قرن‌شاهنشاهی وفرهنگ ایران‌شرکت‌جویند.

سازمان ملل متحد در نظر گرفته است‌که بهنگام برگزاری جشن در ایران، لوحه‌ای راکه از روی لوحه کوروش کبیرتهیه شده ، به نشان ادای احترام بدین نخستین اعلامیه تاریخی حقوق بشر، در تالارآن‌سازمان بطوردائم‌نصب‌کند . نظیرهمین کار در دفتر اروپائی سازمان ملل متحد در ژنو صورت خواهد گرفت .

کنگره‌بین‌المللی خاورشناسان که با شرکت بیش از ۱۲۰۰نفر از استادان ودانشمندان درجه اول سراسر جهان در دی ماه گذشته در استرالیا تشکیل‌شد، نخستین ماده قطعنامه خود را باتفاق آراء به‌لزوم‌شرکت‌وسیع و موثر کلیه دانشمندان عضو کنگره و مراکز آکادمیک و دانشگاهی که این دانشمندان بدانها وابسته‌اند در این تجلیل جهانی اختصاص داد .

بموازات این سازمانهای بین‌المللی، دربسیاری‌ازکشور های جهان تاکنون حمینه‌های خاصی در بالاترین سطح کشوری، یعنی بریاست عالیه پادشاهان و روسای‌جمهوری وباشرکت مهمترین شخصیت های‌دولتی، فرهنگی، هنری، مطبوعاتی ، و اقتصادی‌آن‌ها بمنظور تامین شرکت موثرآن ممالک دربزرگداشت دوهزار و پانصدمین سال بنیانگذاری شاهنشاهی ایران و بیست و پنج‌قرن‌تاریخ وتمدن وفرهنگ ایران تشکیل شده است .

تاکنون این کمیته‌ها درسی و سه کشور ایجاد شده‌اند،که تعداد مجموع اعضای آنها به قریب یکهزار نفر بالغ میشود. هریک ازاین‌کمیته‌ها بر ه‌های وسیعی در زمیـ های مختلفی‌که عابنا جنبه فرهنگی و علمی ومعنوی‌دارد بدین منظور تنظیم کرده‌اندکه درطول سال۱۳۵۰ به‌تدریج بمورد اجرا گذاشته خواهد شد .

* نگاهی به برنامه‌های بین‌المللی

صدها دانشگاه و بیش از یکهزار دانشمند برجسته در سراسر جهان دراین سال طی اجتماعات خاصی، درباره‌جنبه های‌مختلف شاهنشاهی وتاریخ و فرهنگ ایران، برحسب‌رشته های تخصصی خود سخنرانی خواهند کرد .

بیش از ۴۰۰ نشریه علمی و تخصصی درکشورهای‌مخـ اطلاع داده‌اندکه بمناسبت این بزرگداشت یا شماره های مخصوصی انتشار خواهند داد ویا مقالات تحقیقی مهمی‌بچاپ خواهند رسانید .

درحدود پنجاه سمینار و سمپوزیوم وکنگره در مراکز مختلف جهان‌برای‌بحث وتجلیل درباره این بزرگداشت ملی ما تشکیل خواهد شدکه «میزگرد بین‌المللی» یونسکو در شهریور ماه آینده مهمترین آنها خواهد بود .

چندین نمایشگاه بزرگ‌از آثار تاریخی و هنری ایران در طول سال آینده تشکیل خواهد شدکه مهمترین آنها نمایشگاه‌موزه‌معروف ارمیتاژ لنین‌گراد با هشتاد هزار اثر مختلف ، و نمایشگاه موزه لوور پاریس خواهد بود .

بیش‌از یکصد کتابخانه مهم درسراسرجهان‌نمایشگاه هائی‌ازکتابهای خطی وچاپی فارسی یا مربوط به ایران تشکیل خواهند داد که مهمترین آنها کتابخانه ملی پاریس و چندین کتابخانه درجه اول هند خواهند بود.

برنامه‌های هنری متعدد بصورت اجرای قطعات معروف موسیقی‌غربی‌مربوط‌به‌موضوعات ایرانی ، یا قطعات موسیقی ایرانی ، یا آثار تئاتر کلاسیک غربی‌درباره‌ایران، توسط‌دسته های فیلارمونیک یا تئاتر کلاسیک در چندین کشوراجرا خواهند شد و «شبهای ادبی» برای قرائت آثار ادب و شعر فارسی و ترجمه‌های خارجی آنها ترتیب خواهد یافت . بسیاری از میدانها ، خیابانها، پارك‌ها وغیره درکشور های مختلف بنام کوروش‌کبیر وسایر مفاخر ملی ایران نامگزاری خواهند شد .

درراديوها وتلويزيون‌ها ، برنامه‌های گوناگون و فیلمها و ریرتاژهای مختلفی درباره ایران گذشته و ایران‌کنونی پخش و اجرا خواهد شد ، و درطول سال ، فیلمهای مستند متعددی در زمینه‌های تاریخی و هنری و اجتماعی ایران‌قدیم وجدید درتلویزیون ها ، سینماها، مراسم‌رسمی، اجتماعات فرهنگی و هنری بمعرض نمایش گذاشته خواهند شد . تعدادی ازاین فیلمها تاکنون چه در ایران و چه در خارج از ایران‌تهیه شده‌اند و تعداد زیاد دیگری توسط وزارت فرهنگ و هنر ایران و موسسات مختلف فیلم برداری بین‌المللی و تلویزیون های کشورهای مختلف در دست تهیه‌اند .

* یکصد کتاب تازه

طبق اطلاعاتی‌که تاکنون‌رسیده، لااقل یکصد کتاب تازه در این سال بمناسبت جشن شاهنشاهی ایران در کشورهای مختلف و بزبانهای مختلف انتشار خواهد یافت که همه آنها به معرفی ایران گذشته و حال اختصاص دارد. ودر تالیف هرکدام عده زیادی ازدانشمندان خاورشناس وایران شناس‌آن کشورهاشرکت دارند. مهمترین این کتابها به صورت‌بین‌المللی‌توسط یونسکو، وبصورت ملی‌دراتحاد شوروی، آلمان، فرانسه، ایتالیا، هند ، لهستان، مجارستان، سوئد ، دانمارك، ژاپن در دست تهیه است .

بطوریکه قبلا اطلاع داده شده بود، پس از برگزاری جشن،متن کامل سخنرانیها ومقالات‌مربوط بدین بزرگداشت که در سراسر جهان در مراکز ومراسم‌مختلف و بزبانهای مختلف توسط دانشمندان برجسته ایراد یا نوشته شده‌اند، و یک نسخه از همه آنها تدریجا برای دفتر فرهنگی دربارشاهنشاهی وکمیته اموربین‌المللی‌جشن شاهنشاهی ایران فرستاده‌میشود، درمجموعه عظیمی بین ۱۰ر۰۰۰ تا ۲۰ر۰۰۰ صفحه چاپ و بعنوان بزرگترین یادگار علمی و فرهنگی این‌جشن برای همیشه در دسترس نسل‌ـ های حال و آینده جهان قرار خواهد گرفت .

* میهمانان عالیقدر

آنچه بطور خلاصه شرح داده شد، صرفا مربوط به جنبه تجلیل بین‌المللی از این بزرگداشت تاریخی‌ایران‌است که باندازه خود ملت ایران بتمام جهانیان و به‌تاریخ و تمدن بشری تعلق دارد .

معهذا نباید فراموش کرد که قسمت مهمی از این‌تجلیل جهانی نیز در خود ایران به صورت تشکیل کنگره بزرگ ایران شناسان جهان انجام میگیرد .

این کنگره مقارن بابرگزاری جشن با شرکت تقریبا ۲۵۰ دانشمند ایران‌شناس ازکشور های‌مختلف‌جهان‌باهمسرانشان درشیراز تشکیل میشود. واز این نظر مهمترین کنگره ایران شناسی‌در تاریخ‌معاصر خواهد بود. مجموعه کامل سخنرانیها و مذاکرات این کنگره نیز بعد از پایان جشن انتشار خواهد یافت .

عالیترین و بزرگترین نشان تجلیل جهانی از این یادبود پر افتخار تاریخ‌ایران، واز کهنسال ترین رژیم‌سلطنتی موجودجهان، که فقط کشور وملت ایران امکان برگزاری آنرا دارند ، شرکت عده زیادی از پادشاهان وروسای جمهوری جهان‌دراین جشن است که‌بعنوان میهمانان عالیقدر شاهنشاه آریامهر و شهبانوی ایران به کشور ما خواهند آمد، و در مدت اقامت خود شاهد اجرای برنامه‌هائی باشکوه و بی‌نظیر خواهند بود. ولی چون بحث دراین موضوع درصلاحیت کمیته اموربین‌المللی جشن نیست، قطعا مراتب‌بموقع خود بصورت مشروح توسط شورای‌مرکزی‌جشن شاهنشاهی باطلاع عموم خواهد رسید .

فقط یکبار دیگر میتوان‌باغرور وافتخار تمام تذکر داد که سال ۱۳۵۰ نه‌تنها در ایران، بلکه‌در تمام دنیای مترقی سال تجلیل جهانی‌از کهنسالترین‌شاهنشاهی جهان، واز یکی از بزرگترین تمدن‌ها وبزرگترین فرهنگهائی خواهد بود که در طول هزاران سال تاریخ جهان از طرف یك ملت به‌جامعه‌بزرگ بشری‌ارمغان شده است .

محصول جدیدایرانیت

شرکت سهامی ایرانیت اقدام به تولید ورقهای موجدار (با موجهای کوچك نموده) تا مصرف کنندگان بتوانند سقف ویلا ها و ساختمان های‌مسکونی را خصوصا آنهائیکه دارای چهار شیب است پوشش نمایند از قرار معلوم این نوع ورقهارا میتوان روی هر گونه‌خرپائی‌اعم از چوبی یا فلزی باشد نصب کرد . بنابراین از این حیث هم صرفه‌جوئی زیادی میشود .

اصولا ورقهای ایرانیت عایق حرارتی و صوتی‌هستندومحصول جدید ورق های موجدارایرانیت بخاطر کوچکی موجهایش می تواندمورداستفاده تزئینات‌داخلی سالنهای عمومی و سایر اماکن دیگر قرار گیرد .

تبریکات فرهنگیان وطبقات مختلف مردم بمناسبت پیروزی ایران در مسئله نفت

پیشگاه مبارك شاهنشاه آریامهر

کارکنان دبستان روشنك موفقیت عظیم ایران و سایر کشور های صادر کننده نفت را در احقاق حقوق قانونی خود که‌براثر رهبریهای خردمندانه و مساعی بیدریغ آن اعلیحضرت نصیب گردیده ،به پیشگاه مبارك تبریك عرض نموده ، سلامت و بقای عمر آن‌رهبر عزیز ،وخاندان جلیل سلطنت را خواستارند

کارکنان دبستان روشنك ناحیه ۱۵

آ ـ ۳۴۸۳۳

پیشگاه مبارك شاهنشاه آریامهر

پیروزی ملت ایران رابه رهبری پدرتاجدار در مورد شرکت های نفت اوپك تبریك عرض نموده سلامتی ذات‌اقدس شهریاری را از درگاه احدیت خواستاریم .

مدیریت دفتر مشاور املاك‌وفا ـ حاج‌احمد وفاکیش

آ ـ ۷۷۵۸۶

پیشگاه مبارك شاهنشاه آریامهر

افتخار دارد ازطرف‌دبیران و کارمندان‌وآموزان‌دبیرستان ودبستان دخترانه راه‌دانش موفقیت کشور های عضو اوپك که‌در سایه رهبریهای خردمندانه شاهنشاه آریامهر پدید آمده‌است صمیمانه تبریك عرض نماید

رئیس دبیرستان دخترانه راه‌دانش تهران پروین شجاعیان

رئیس دبستان دخترانه راه‌دانش تهران . مهین بشارت

آ ـ ۳۴۷۷۷

پیشگاه مبارك شاهنشاه آریامهر

پیروزی بزرگی که برهبری آن پدر تاجدار نصیب ملت‌ایران گردید موجب مباهات و سپاسگزاری است .

کارکنان دبستان عطارد ـ ناحیه یك

آ ـ ۳۴۷۵۷

پیشگاه مبارك شاهنشاه آریامهر

احتراما کارکنان بافندگی معماریور پیروزی ملت ایران را به رهبری پدرتاجدار درمورد شرکت های نفت اوپك تبریك عرض نموده سلامتی ذات اقدس شهریاری را از درگاه‌احدیت‌خواستاریم

متصدی کارخانه بافندگی‌معماریور

آ ـ ۷۷۵۸۸

پیشگاه مبارك شاهنشاه آریامهر

کارکنان و معلمین دبستان و دبیرستان آفتاب شهریورناحیه ۱۴ موفقیت چشمگیر سازمان اوپك تحت رهبری شاهنشاه رابه پیشگاه مبارك تبریك عرض مینمایند .

دبستان آفتاب ـدبیرستان شهریور . لطفی زاده

آ ـ ۳۴۷۶۷

پیشگاه مبارك شاهنشاه آریامهر

فقط رهبری‌و شخصیت ممتاز و جهانی آن شاهنشاه‌بزرك‌موجب پیروزی اوپك گردید باافتخار و غرور فراوان این موفقیت بزرك را ازطرف دانش‌آموزان و دبیران و کارکنان دبیرستان اسدآباد (ناحیه یك تهران) تبریك عرض مینماید .

جان‌نثار محمد علی اربابی

آ ـ ۳۴۶۹

پیشگاه مبارك اعلیحضرت همایون شاهنشاه آریامهر

ما موفقیت ملت ایران را در کسب حقوق حقه خود در امرنفت تنها مرهون راهنمائیهای آن رهبر بزرك میدانیم .

ازطرف آموزگاران و کارکنان دبستان دولتی معقول .ناحیه ۱۴ـ خجسته نوبخت

آ ـ ۳۴۷۷۵

کارمندان دبیرستان مریم ساوجی پیروزی موفقیت‌آمیز ملت ایران را تحت رهبری آن پدر تاجدار تبریك عرض مینماید .

مریم ساوجی

آ ـ ۳۴۷۷۹

پیشگاه مبارك شاهنشاه آریامهر

کلیه دبیران و کارمندان این دبیرستان موفقیت کشور های عضو اوپك راکه درسایه رهبری خردمندانه شاهنشاه آریامهر مانند سایر شئون اجتماعی این کشور به حصول‌نتیجه‌قطعی‌رسیده است صمیمانه تبریك عرض مینمایند .

رئیس دبیرستان دکترصدیق اعلم. طلعت کوثرمدار

آ ـ ۳۴۷۶۳

اعضای جمعیت دامپروران تهران و حومه

پیروزی کم نظیرو افتخارآمیز اوپك وایران رابرغولهای نفت به پیشگاه شاهنشاه آریامهر و ملت ایران تبریك عرض‌مینمایند.

رئیس جمعیت دامپروران : حاج صفر اسد نژاد

آ ـ ۳۴۷۹۳

پیشگاه مبارك شاهنشاه آریامهر

موفقیت قاطع کشور های عضو اوپك تحت رهبری خردمندانه آن شهریار معظم موجب کمال مباهات وافتخار گردیده است . بدینوسیله به پیشگاه مقدس تبریك و تهنیت عرض مینماید .

از طرف کارکنان دبستان ۴آبان‌ناحیه ۱۶ تهران:شریفه‌احمدنژاد

آ ـ ۷۷۸۰۲

پیشگاه مبارك شاهنشاه آریامهر

پیروزی کنفرانس‌اوپك رابه پیشگاه شاهانه و ملت ایران تبریك عرض مینماید .

از طرف کارکنان و آموزگاران دخترانه تهرانشرق ناحیه ۱۲

جان‌نثار :کامور

آ ـ ۳۴۸۰۹

پیشگاه مبارك شاهنشاه آریامهر

موفقیت بی سابقه کنفرانس اوپك رابه پیشگاه پدر تاجدار و ملت ایران تبریك عرض مینماید.

ازطرف کارکنان دبستان راه‌آینده ـقربانخانی

آ ـ ۳۴۸۰۷

پیشگاه مبارك شاهنشاه آریامهر

کارکنان ، دبیران و دانش آموزان دبیرستان پروین‌اعتصامی همدان پیروزی و موفقیت شاهنشاه عالیقدر و محبوب خود را در امر نفت باکمال مسرت تبریك عرض می‌نمایند.

رئیس دبیرستان پروین اعتصامی همدان : غفاری

آ ـ ۷۷۸۱۲

پیشگاه مبارك‌اعلیحضرت همایون محمد رضا شاه پهلوی شاهنشاه آریامهر

پیروزی کشور های عضواوپك را دربالا بردن‌قیمت نفت که‌سهم بیشتری رانص

الاغ شیرافکن باغ وحش مشهد در «بورس» افتاده است

آخرین قیمتی که برای خریداین الاغ پیشنهاد شده است۶هزاروپانصد تومان است

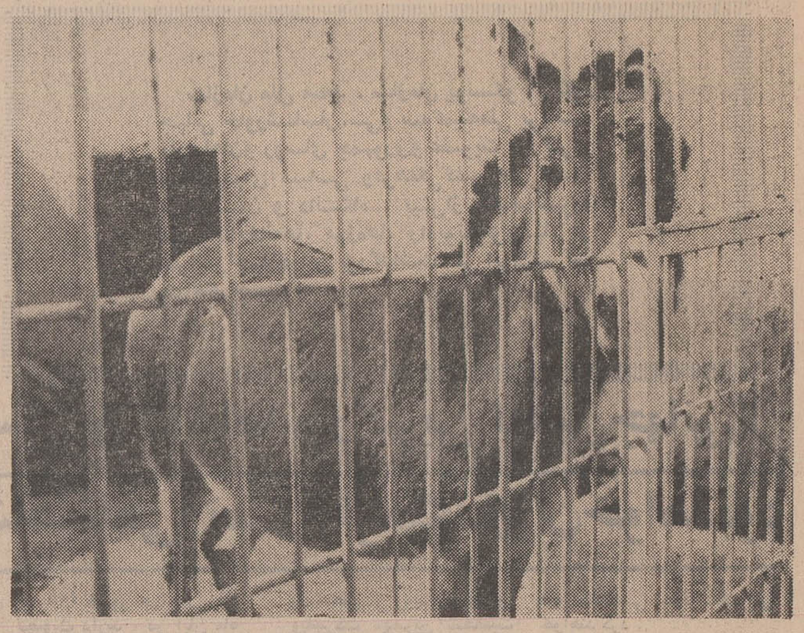

الاغ شیرافکن باغوحش مشهد که چند روز قبل شیر این باغ را در حضور عده‌ای تماشاگر در یکی از قفس‌های باغوحش ازپای درآوردنسبت به شیر جدید باغوحش نیز حساسیت «!» پیداکرده است و بمحض اینکه مسئولین باغوحش‌مشهدآنرااز قفسش بیرون می آورند بطرف قفس شیر جدید باغوحش خیز برمیدارد و قصد حمله به‌آنرا میکند !

خبرنگار ما در مشهدگزارش داده است : براساس این حساسیت دیروز قفس این الاغ به‌انتهای باغ‌انتقال پیدا کرده است و هرروز برعده تماشاگران آن افزوده‌میگردد.

جالب اینکه مشتریان‌اخیر باغوحش مشهد برای دیدن شیر جدید باغوحش رغبت چندانی از خود نشان نمی دهند و پس از ورودیکراست به‌سراغ الاغ‌شرافکن میروند!

الاغ در بورس افتاد !

همچنانکه قبلااطلاع داده شدیکی ازاهالی مشهدحاضر شد این الاغ را بمبلغ پنج هزار تومان‌خریداری کندولی چون مسئولین باغوحش‌اعلام کردند که حاضر بفروش آن نیستند ، این‌الاغ در«بورس» افتاده است .

چندنفردیگر حاضرشده‌اند آنرابقیمت بیشتری خریداری کنند.آخرین‌قیمتی که‌پیشنهاد شده ۶ هزار و پانصد تومان است !

۸ نفر به‌اتهام قتل‌مردی محکوم شدند

۸ نفر از اهالی یکی از قراء قزوین که بایکی از همشهری‌های خود اختلاف داشتند برسرش ریختند و ضمن کتک زدن او را بقتل رساندند محاکمه این۸ نفراز روز گذشته در شعبه ۵ دادگاه جنائی مرکز آغاز شد .

کیفر خواست دادستان قزوین حاکی‌است که اوایل‌سال جاری‌در قریه علی‌آبادقزوین‌چندتن ازاهالی با شخصی بنام علی اوسطاختلاف پیدا میکنند این عده تصمیم می گیرند علی‌اوسط را سرجایش بنشانند به این جهت او را مورد حمله قرار می‌دهند که براثر کتک خوردن جان می‌سپارد . جریان واقعه توسط ژاندارمری محل‌تحت رسیدگی قرار گرفت بازپرس شهرستان قزوین پس از تحقیقات لازم ۸ نفر از اهالی ده را مجرم شناخت و هرکدام را باقرار لازم روانه زندان نمود .

روز گذشته محاکمه این ۸ نفر باسامی حسن شجاعی ، محمد حسین شجاعی ، رستم شجاعی ، نبی‌الله‌نوروزی،سید مجتبی‌نوروزی سید مجتبی موسوی ، سید مقتدا موسوی ، محمد حسین‌شجاعی در شعبه ۵ دادگاه جنائی بریاست آقای رئیس سمیعی شروع شد دادگاه پس از شنیدن اظهارات وکلای متهمین‌و آخرین دفاع آنها امروز وارد شور شد و پس از چند ساعت مشورت ، حسن و حسین شجاعی متهمین ردیف‌اول را هریک به ۸ سال حبس بااعمال شاقه و سایرین را هریک به‌سه سال حبس محکوم کردند .

مدیر عامل شرکت واحد اتوبوسرانی تبریز باچاقو مجروح شد

علینقی‌مولوی‌مدیرعامل‌شرکت واحد اتوبوسرانی تبریز

بعداز ظهر دیروز در تبریز شخصی‌بنام مجید کریم‌پور ۲۳ ساله راننده اخراجی شرکت واحد اتوبوسرانی تبریز برای گرفتن کاربه‌آقای علینقی مولوی مدیرعامل شرکت واحد مراجعه کرد و پس از شنیدن جواب‌رد باچاقوئی که همراه داشت‌ویرا از سه نقطه سر مجروح کرد .

گزارش خبرنگار ما در تبریز حاکی است : مجروح توسط ماموران انتظامی به بیمارستان شیروخورشیدسرخ‌منتقل‌وبستری شد و ضارب همراه پرونده مقدماتی‌به‌دادسرا اعزام گردید.

سارقین صندوق نذورات امامزاده دستگیر شدند

دیروز دو سارق خردسال که به صندوق نذورات امامزاده «شامزید» اصفهان دستبرد زده بودند دستگیر شدند .

این دو که حسن ۱۴ ساله و رضا ۱۲ ساله هستند پس از سرقت پول‌های‌صندوق نذورات امامزاده درخرابه‌ای واقع در همان نزدیکی مخفی‌گردیدند و مشغول تقسیم پول ها شدند متولی امامزاده که اندکی بعد متوجه سرقت شد جریان را به مامورین ژاندارمری اطلاع داد و باکمک آنها موفق بدستگیری دزدان خردسال شد !

سارقین درپاسگاه به سرقت های دیگری نیز اعتراف کردند.

به‌اتهام قتل راننده یک وانت مرد جوانی دستگیر شد

این مرد درکنار وانت «مقتول» که به سرقت رفته بود ایستاده بود و روی لباسش لکه‌های متعدد خون دیده می‌شد

مردی باتهام قتل احمدآراستگین که سه روز قبل جسدش در بیابانهای اطراف مهرآبادجنوبی پیدا شده بود دستگیر شد.

وی ابوالقاسم نام داردوتحقیق ازوی توسط مامورین انتظامی وقضائی ادامه دارد .

ابوالقاسم تاکنون منکرکشتن احمد آراستگین‌شده است ومی گوید که احمد رانمیشناسد واز چگونگی قتل‌وی بی‌اطلاع است.

سابقه امر

سه روز پیش، نگهبانان یک کارخانه برق واقع در جاده‌قدیم کرج هنگام گشت شبانه خود متوجه شدند جسد یک مرد ظاهرا ۳۵ ساله کنار دیوار کارخانه افتاده‌است‌از ظاهرامر چنین برمی‌آمد که مقتول‌بوسیله ضربات چاقوبقتل رسیده است، لذا مراتب به ماموران پاسگاه ژاندارمری نعمت‌آباد اطلاع‌داده شد و مامورین پس از حضور در محل جریان‌رابه‌اداره‌پزشکی قانونی و دادسرای تهران اطلاع دادند .

جنازه احمد آراستگین به‌اداره پزشکی قانونی‌منتقل شدوماموران انتظامی فعالیت خود را جهت یافتن قاتل یا قاتلین وی آغاز کردند .

گواهینامه رانندگی که درجیب مقتول بود هویت وی را روشن ساخت‌وماموران‌انتظامی‌توانستند نشانه منزل اورا بیابند .

خانواده احمد پس ازآگاهی ازقتل وی گفتند که احمد سابقا کارمند شرکت واحد اتوبوسرانی بود، ولی اخیرا یک وانت‌خریده بود وبا آن کار میکرد. باین ترتیب معلوم شد که قاتل یاقاتلین پس از کشتن احمد وانت اورا نیز بسرقت برده‌اند لذا فعالیت دامنه‌داری جهت یافتن قاتل یا قاتلین و همچنین وانت متعلق‌به احمد آغاز شد تااینکه دیروز برادر مقتول‌به‌ماموران‌ژاندارمری نعمت‌آباد اطلاع داد که وانت برادرش‌رادر خیابان پل‌امامزاده معصوم دیده است‌ماموران باین محل رفتند و مشاهده کردند که وانت احمددرکنار خیابان پارک شده و جوانی که بعدا معلوم‌شد ابوالقاسم نام دارد در کنار آن ایستاده است .

روی کت و شلوار ابوالقاسم لکه‌های متعددخون خشک شده دیده میشد و این امر موجب سوء ظن بیشتر ماموران نسبت به ابوالقاسم شد واورا دستگیر کردند .

ابوالقاسم تاکنون منکرهرگونه اتهامی است ولی مطالب ضدو نقیضی را بیان داشته است .

متهم به‌قتل در شعبه ۸بازپرسی تهران پرونده سرقت داشته و چندبار هم تاکنون به‌علت جرائم مختلف زندانی شده است.

سارقین مهمان صاحبخانه را ربودند

دیشب شش تن از اهالی قریه «آسلان»دماوند بمنزل شخصی‌بنام کربلائی رضا واقع در روستای «خورین» وارد شدندوپس‌از جمع آوری مقداری از اثاثه منزل این شخص دست و پای میهمان او را که قاسم رهائی نام دارد بستند و با خود بردند !

این شش نفر که از گذشته با کربلائی رضا اختلاف داشتندبه اسامی فرج ، امراله ، عزت ، عبداله ، ابوالقاسم و طالب‌میباشند وتوسط‌مامورین ژاندارمری‌گروهان «دماوند» دستگیر شدند .

خبرنگار ما در دماوند گزارش داد: خواهر کربلائی «رضا»ساعت دوبعداز نیمه‌شب خودرا بمامورین رسانید وجریان را به‌آنها اطلاع داد وچندتن از مامورین به‌تعقیب سارقین پرداختند و آنها را در بیابانهای اطراف دستگیر کردند.

بقرار اطلاع حال «قاسم‌رهائی»که ربوده شده بود خوب است و مامورین سرگرم تحقیقات بیشتر پیرامون این‌سرقت عجیب هستند!

کشف ۵ هزارکیلو گرم ماهی قاچاق

ماه گذشته پنج هزار کیلو ماهی از انواع مختلف که بطور قاچاق صید شده بود توسط ماموران گارد جنگل بابلسر ، کشف شد .

ضمنا یکصدوسی ماهیگیرکه بطور غیرمجاز مبادرت به‌صید ماهی کرده بودند به دادگاه ـ های مربوطه اعزام شدند .

دنیای ورزش

منتشر شد

اطلاعات هوائی

نشریه‌ای که برای دانشجویان ایرانی منتشر میشود و هرروز بخارج از کشور ارسال میگردد قیمت آبونمان اطلاعات هوائی برای امریکایکسال ۲۲۰۰ ریال و برای اروپا یکسال ۱۸۰۰ ریال تعیین شده است .

بدانشجویان ۲۵ درصد تخفیف داده خواهد شد .

کفاشی ساموئل

بعلت فرارسیدن

فصل نوروز برای ارضای‌خاطر مشتریان محترم خودکفش وکیف‌های زنانه مدل های جدید را با تخفیف کلی بفروش میرساند .

شاه عباس کبیر شمال چهارراه تخت طاوس

از امروز ——— در گروه سینماهای ——— از امروز

سانترال — درایوین وتک — سینه‌موند — ب ب — نیاگارا

شاهکار انتقادی کمدی سینمای ایتالیا ـفیلمی که صحنه های شاد آن روح تازه‌ای در تن تماشاچی میدمد ...

اتومبیل داران

نه بچپ بروید نه براست

شرح درصفحه نیازمندیها صددرصد بنفع شماست

این مرد را کی بقتل رسانده بود ؟! این دختر مضطرب و فراری کی بود که وحشت همه جا سایه‌وار او را تعقیب میکرد ؟ ... این مرد جوان کی بود که قصه داشت قاتل اصلی برادرش را بچنك قانون بیاندازد !؟

ازصبح سه‌شنبه فقط درسینما

رادیوسیتی

اعضای یک باندسرقت اتومبیل دستگیر شدند

با دستگیر شدن سارقی که قصدسوء استفاده ازچک‌موجود در اتومبیل مسروقه را داشت مامورین‌آگاهی باندی ازسارقین سابقه دار را دستگیر و چند اتومبیل مسروقه راکشف‌کردند،

طبق اطلاعیه سخنگوی‌شهربانی کل در جریان رسیدگی بسرقت اتومبیل شماره ۴۲۱۷۵تهران‌ب که بوسیله سارقین در بیابان رها شده بود ، ماموران آگاهی (کلانتر۱۳) متوجه شدندسارقین چکی راکه در داخل اتومبیل بوده ، ربوده‌اند چون احتمال میرفت سارقین برای استفاده ازچک‌مسروقه به بانک مربوط مراجعه کنند محل بانک توسط ماموران تحت مراقبت واقع‌شد و مردی به نام عبداله که چک را جهت دریافت وجه آن ببانک ارائه داده بود دستگیر کردند.

عبداله به سرقت اتومبیل مزبور اعتراف کرد و اظهار داشت از مدتها قبل با همکاری باندی از سارقین سابقه دار به سرقت اتومبیل پرداخته وپس ازربودن رادیو ، گرام و لوازم دیگر آنها را در بیابانها رها میکند . وی حاضر گردید اعضاء باندی را که بااو همکاری میکردند معرفی کند وسه نفردیگر دستگیرشدند،

BACCARA
کاباره باکارا

امشب وهرشب

کاباره باکارا

همچنان میدرخشد

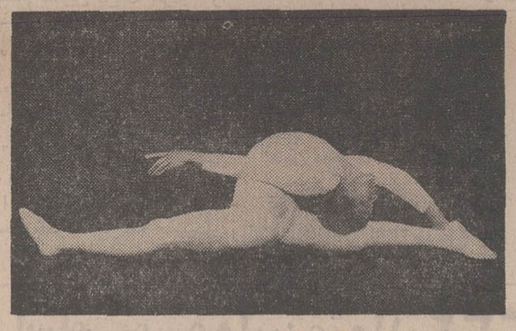

گروه بالت جنی آکوستا — اکیتو : انسانی بنرمش مار !

محبوب‌ترین هنرمندان ایران

عارف — دینامیك — جمیله — ضیاء

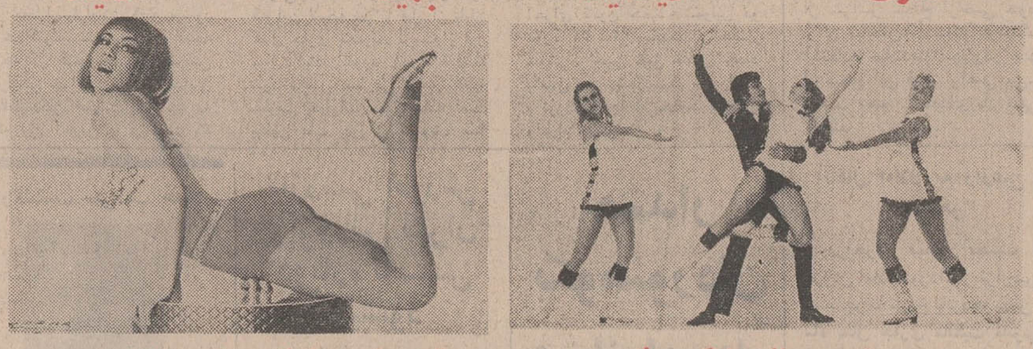

گروه بالت لاکی پك — رقص اوریانتال مادموازل رنه

ویلسون با ترانه‌های خود که توام با رقص های دیدنی خواهد بود (شو) جالبی عرضه میکند

ویلسون باترانه‌های خود که توام بارقص‌های دیدنی خواهد بود (شو) جالبی عرضه میکند

ویلسون

عملیات حیرت‌انگیز شعبده باز معروف **هامارتوس**

عملیات آکروباسی خیره کننده **گروه بامبینی**

موزیك «شو»ی ماتوسط «په‌په‌اندهیز کلدن‌استارز» و بخوانندگی «آیرین‌بل» از انگلستان اجرا میشود

مدیریت کاباره باکارا تقاضادارد میزراقبلاباتلفن۶۲۷۷۸۰ رزرو فرمائید . ضمنا میزهای رزرو شده تاساعت ۹ همانشب نگهداری میشود و درصورت عدم مراجعه به‌مشتریان دیگر واگذار خواهد شد .

شماره جدید تلفن مطب
دکتر بر ناردی
۸۲۷۸۴۷

مجالس ترحیم

بانهایت تاثر درگذشت جانگداز خواهر عزیزم‌شادروان **بانو بهجت باصری** را باطلاع میرسانم . مجلس ترحیم آن مرحومه روز دوشنبه سوم اسفند ماه ازساعت ۵ونیم‌تا۷ونیم بعد از ظهر در مسجد مجد برگزار میشود .

مهندس پرویز باصری

آ_۳۴۷۲۷

بانهایت تاسف و تاثر درگذشت نابهنگام شادروان **بانو بهجت باصری (جلیل)** صبیه مرحوم شکراله خان را باطلاع میرساند . مجلس ترحیم زنانه و مردانه آن مرحومه روز دوشنبه سوم اسفند از ساعت ۵ونیم تا ۷ونیم بعد ازظهر در مسجد مجد برگزار خواهد شد .

خانواده های: باصری.جلیل. مهران. تفنگدار. فرزان. صفاری. کیاهاشمی. کریم‌فرد.دانش پژوه. عافیت.ادب‌خواهی. پاکزاد . دربندی . پنبه‌چی

آ_۳۴۲۷

بعموم بازماندگان آنمرحومه مصیبت وارده‌را تسلیت می‌گوئیم

درگذشت **بانو عزیزه پروین‌نوش** متعلقه مرحوم‌عبدالحمید خزعلی (سرداراجل) را باطلاع خویشاوندان و آشنایان میرساند . مجلس ختم مردانه آن مرحومه از ساعت۹الی۱۱ روز دوشنبه سوم اسفندماه ۴۹ در خانقاه صفی‌علیشاه‌برگزار مشود . مجلس ختم زنانه نیز از ساعت ۱۱ الی ۱۲ونیم در همان محل (خانقاه صفی‌علیشاه) برقرار خواهد بود .

سروان علی‌زرکوب،حسین حسن‌قاجار (بازپرس دیوان‌کیفر)

۲_۲ آ_۳۴۳۴۵

باکمال تاسف درگذشت **بانو معصومه الفت** را باطلاع دوستان وآشنایان میرساند . مجلس ختم مردانه و زنانه‌آن مرحومه از ساعت ۹تا۱۱ روز دوشنبه سوم اسفندماه جاری در مسجد مجد برگزار میشود .

زهرا محمودیان ، حسینعلی الفت ، علیمحمد الفت ، محمد جواد الفت ، سرهنگ دکتر الفت،محمدتقی محمودیان مرتضی محمودیان ، دکتر محمدباقر محمودیان ، بلقیس محمودیان ، طوبی محمودیان ، ملکتاج فرزدقی ، سیمین اسمعیل‌بیگی ، بانو دکتر محمودیان ، فخرالزمان‌محمودیان زهرا کاظم‌زاده ، محمدهادی کیهان،احمد کاظم‌زاده ،مهندس سیروس کیهان ، منوچهر کیهان ، مهندس‌مهدی کاظم‌زاده دکتر ابراهیم منشی ، اختر محمودیان ، احمد غضنفری ، معصومه محمودیان ، سرگرد رضازارع ، شکوه‌محمودیان جلیل جوانبخت ، بانو جوانبخت ، محمد کاظم محمودیان ، معصومه معصوم ، محمد رضا الفت ، سیامك الفت ، انسیه شنگری ، خسرو لشگری ، سعید لشگری ، ابراهیم‌زنجانی کورس محمودیان ، نازنین الفت ، اسداله محمودیان ، محمدعلی محمودیان

۲_۲ آ_۳۴۵۹۱

بانهایت تاسف‌درگذشت شادروان **بانو رفیه عامری** مادر گرامی سرکار سروان عامری سرپرست‌پلیس انتظامی‌شرکت دخانیات ایران را باطلاع میرساند مجلس ترحیم از ساعت ۳ الی ۵ بعد از ظهر روز دوشنبه سوم اسفند ماه جاری در مسجد ارك برگزار خواهد شد .

شرکت دخانیات ایران

آ_۷۷۶۷۰

بانهایت تاسف وتاثر فوت مرحوم **حاجی حسن‌آقا عامری** راباطلاع دوستان و آشنایان میرساند . مجلس ختم ان مرحوم روز دوشنبه سوم اسفندماه از ساعت ۹الی ۱۱صبح در مسجد حسینی واقع در شوش شرقی‌و ختم زنانه همان روز در منزل شخصی آن مرحوم شوش شرقی جنب گرمابه لطفی منعقد می‌باشد .

شرکت حمل و نقل اتوبار جاوید

آ_۳۴۷۷۳

بانهایت تاسف و تاثر فوت مرحوم **حاج‌حسن‌آقاعامری** راباطلاع دوستان و آشنایان میرساند مجلس ختم مردانه آن مرحوم روز دوشنبه سوم اسفندماه از ساعت ۹الی ۱۱ صبح در مسجد حسینی واقع در شوش شرقی و ختم زنانه همان روز در منزل شخصی آن مرحوم شوش شرقی جنب گرمابه لطفی منعقد میباشد .

سازمان حمل ونقل وطن

آ_۳۴۷۷۳

بانهایت تاسف وتاثر فوت‌مرحوم **حاج‌حسن آقاعامری** را باطلاع دوستان وبستگان و همشهریهای محترم میرساند مجلس ختم مردانه آن مرحوم روز دوشنبه سوم اسفند از ساعت ۹ الی ۱۱ صبح در مسجد حسینی واقع در شوش شرقی جنب گرمابه لطفی منعقد میباشد .

خانواده‌های : عامری ، حسینی ، سیانکی ، رشتی ، رفیعی ، حاج‌حسینی ، رضازاده ، احمدی ، صالحی شهرابی شجاعی ،میرزائی ، علی‌زاده ، عسگری ، مهدی‌زاده،طباطبائی رمزی ، تشنه‌کام ، حسن‌زاده ، احسانی ، علائی ، خدابخشی میرجعفری ، رضائیان ، کاظمی

آ_۴۷۷۳ ۳

بانهایت تاسف درگذشت مادر عزیزمان **بانو رقیه‌سلطان عامری** همسر مرحوم ناصرقلی خان را باطلاع کلیه بستگان و دوستان میرساند . مجلس ترحیم آن فقیده سعیده روز دوشنبه ۳ر۱۲ر۴۹ از ساعت ۳تا۵ بعد از ظهر در مسجدارك وختم زنانه همانروز و ساعت درمنزل آن مرحومه واقع در نارمك خیابان سامان شمالی پلاك ۲۵۶ منعقد است.

محمد عامری . عزت‌اله عامری . رضا عامری . جمشید عامری. منصور عامری . ولی‌اله عامری. سروان تیمور عامری. مسعود عامری . رضا ابراهیمی

آ_۳۴۵۸۳

بانهایت تاسف فوت ناگهانی **بانو رقیه‌سلطان عامری** همسر مرحوم ناصرقلی خان عامری راباطلاع خویشان و بستگان میرساند.مجلس ترحیم آن فقیده سعیده روز دوشنبه سوم اسفند ماه ۴۹ از ساعت ۳تا۵ بعد از ظهر در مسجدارك ومجلس ترحیم زنانه در همانروز و ساعت در منزل آن‌مرحومه واقع در نارمك خیابان سامان شمالی پلاك ۲۵۶ منعقد میباشد .

خانواده های: عامری . بیدانی. یگانه . بهرامی. باقری. شیخ‌الاسلامی. ارشدی. مشیریان . بهزاد. شمسائی . احمدی زاده. رشیدی. طباطبائی .تقی‌زاده. نصراله‌زاده. ابراهیمی . عسکری . مهدی زاده . یزدان بخش . عرب زاده . یزدانی . تاجیك. رحمتی زاده لیلازی. کشاورز. نازی . جعفر زاده . عرب. دنیاگرد. سیانکی . اردستانی

آ_۳۴۵۸۳

بعموم بازماندگان آن مرحومه مصیبت وارده را تسلیت می‌گوئیم

بانهایت تاسف درگذشت شادروان مرحومه **مریم‌فرشچی** را باطلاع کلیه بستگان و آشنایان میرساند . مجلس ختم مردانه از ساعت ۲تا۴ بعد از ظهر روز دوشنبه سوم اسفندماه وختم زنانه از ساعت ۴تا۶ بعد از ظهر همانروز درخانقاه صفی علیشاه برگزار می گردد .

فرشچی. حیدری. محمد صادق. منعمی. کیانی .لطفی. اخلاقی. نشاط خواه . درخشان. رشیدی . جوانمرد.شاه‌پسندی. پرنده و عسکری

آ_۳۴۶۸۳

بعموم بازماندگان آن مرحومه مصیبت وارده را تسلیت می‌گوئیم

در مسجد ستاری اصفهان

درگذشت شادروان **بانو زهرا اقبالی** مادر گرامی‌آقای محمود اقبالی را دراصفهان باطلاع دوستان و خویشان میرساند . مراسم ترحیم روز دوشنبه سوم اسفند ازساعت ۹صبح تاساعت ۳۰ر۱۱ در مسجد ستاری (خیابان فردوسی) و مجلس ختم زنانه در همان روز از ساعت ۳الی۵ بعدازظهر در منزل سرهنگ‌پرویز سعیدآبادی واقع در خیابان پهلوی کوی ویلا منعقد خواهد بود .

خانواده‌های : اقبالی ، سرهنگ‌سعیدآبادی ، انتظامی، دینیلی ، ولائی ، مهندس شمسی‌نیا ، طلوعی ، دکترعجمی، نوربخش ، ارشد همایون ، سرهنگ هاشمی‌جود ، کیامنش، نصرتی ، نبوی تبریزی ، جاهدی

آ_۷۷۸۱۸

بعموم بازماندگان آنمرحومه مصیبت وارده راتسلیت میدهیم

خانواده های عسگری وزمانی مجد آبادی فراهانی‌درگذشت **بانو طوبی عسگری** مادر همسران آقایان عطاءاله عسگری و صمد زمانی زاده را باطلاع میرسانند. مجلس ترحیم زنانه و مردانه از ساعت ۳الی ۵ بعد از ظهر دوشنبه۳ر۱۲ر۴۹درمسجد امام حسین واقع د رمیدان شهناز منعقد می گردد.

عطاءاله عسگری مجد آبادی. صمدزمانی‌زاده

آ_۳۴۶۷۱

باکمال تاثر و تاسف درگذشت **بانو عفت دشتی** همسر آقای ابوالفضل شکوری کرگانی ومادر گرامی خانم آقای محمد علی باقرزاده مدیر عامل‌شرکت تی‌بی‌تی راباطلاع‌دوستان و آشنایان میرساند مجلس ترحیم زنانه و مردانه‌روز سه‌شنبه چهارم اسفند ماه از ساعت ۳ الی ۵ بعداز ظهر در مسجد مجد برگزار خواهد شد .

اتحادیه صنف مسافربری

۲_۱ آ_۷۷۶۰۶

بانهایت تاثر و تاسف درگذشت **بانو عفت دشتی** همسر آقای ابوالفضل شکوری کرگانی و مادر گرامی خانم آقای محمد علی باقرزاده رئیس هیئت مدیره شرکت تعاونی تهیه و توزیع صنف مسافربری و اتوبوسداران را باطلاع دوستان و آشنایان میرساند .

مجلس ترحیم زنانه و مردانه روز سه‌شنبه چهارم اسفند ماه از ساعت ۳ الی ۵ بعداز ظهر در مسجد مجد برگذار خواهد شد .

شرکت تعاونی‌تهیه وتوزیع صنف مسافربری‌و اتوبوسداران

۲_۱ آ_۷۷۶۰۶

خانواده های‌شکوری ، دشتی ، باقرزاده ، نجم آبادی ، رضائی ، ضیائی ، مهرسا ، رهگذر ، کیاپورراد ، حسین‌زاده، هریسچی ، باباخانلو ، سیگاری ، تجملی ، علیزاده ،مهندس فرج‌لی .

بانهایت تاثر و تاسف درگذشت **بانو عفت دشتی** همسر آقای ابوالفضل شکوری کرگانی را باطلاع دوستان وآشنایان میرسانند مجلس ترحیم زنانه و مردانه روز سه‌شنبه چهارم اسفند ماه ۴۹ از ساعت ۳ الی ۵ بعداز ظهر در مسجد مجد برگزار خواهد شد .

۲_۱ آ_۷۷۶۰۶

بعموم افراد خانواده های عزادار بویژه آقای محمد علی باقرزاده مصیبت وارده را تسلیت میدهیم .

باکمال تاثر درگذشت **بانو عفت‌شکوری** همسر آقای ابوالفضل شکوری و مادر همسر آقای محمدعلی باقرزاده عضو هیئت مدیره سندیکای حمل و نقل زمینی بین‌المللی را باطلاع میرساند . مجلس ترحیم روز ۳شنبه از ساعت ۳الی ۵ بعدازظهر در مسجد مجد منعقد میباشد .

سندیکای حمل و نقل زمینی بین‌المللی

آ_۷۷۶۲۸

خانواده های مهزاد ، سپهبد یزدان پناه ، خلعت‌بری ، بخشان ، قوامی ، مهجو ،مرادپور ، پاشائی ،اصلانی ، احتشام، کاوش، یزدانی ، درافشانی .

بانهایت تاسف درگذشت شادروان **بانو افدس مهزاد** همسر آقای ارسلان ، مهزاد مدیر کل پیشین وزارت دارائی را باطلاع عموم خویشاوندان و دوستان میرسانند . مجلس ترحیم مردانه از ساعت ۲ ونیم تا ٤ ونیم بعد از ظهر روز سه‌شنبه ٤ر۱۲ر۱۳٤۹ و ختم زنانه همانروز از ساعت ٤ ونیم تا ٦ بعد از ظهر در خانقاه صفی‌علیشاه منعقد میباشد .

آ_۳٤۷۹۹

بعموم افراد خانواده های عزادار بویژه بازماندگان آن مرحومه مصیبت‌وارده را تسلیت میدهیم .

بانهایت تاسف درگذشت **آقای عباس صالحی** کارمند عالیرتبه بازنشسته این وزارت را باطلاع میرساند مجلس‌ترحیم آن فقید سعید در تاریخ دوشنبه سوم اسفندماه جاری ازساعت ۳ الی ۵ بعداز ظهر در مسجد مرحوم حاج حسن واقع در خیابان ارامنه منعقد است .

وزارت دارائی

آ_۳٤۸۰۵

خانواده های: صالحی . توکلی . غفوری . میرشکرائی. تمجیدی . هاشمی . آدینه . شمس نواز و خانواده های‌وابسته

باکمال تاسف فوت **آقای عباس صالحی** فرزند مرحوم میرزا احمدخان صالحی کارمند عالی‌رتبه وزارت دارائی را باطلاع کلیه دوستان و تفرشیهای مقیم مرکز میرسانند . مجلس ترحیم مردانه و زنانه فقید سعید د رروز دوشنبه سوم اسفند ماه جاری از ساعت ۳تا۵ بعد از ظهر درمسجد مرحوم حاجی حسن واقع در خیابان ارامنه منعقد است

آ_۳٤۷۲۲

بعموم بازماندگان آنمرحوم مصیبت وارده را تسلیت می‌گوئیم

بانهایت تاسف درگذشت شادروان مرحوم **امین‌پورمحسن** ابوی گرامی آقای ضیاءالدین‌پور محسن کارمند وزارت کشور را باطلاع میرساند ، مجلس ترحیم آن مرحوم روز سه‌شنبه چهارم اسفندماه از ساعت ۹الی ۱۱ در مسجدمجد برگزار میشود .

وزارت کشور

۲_۱ آ_۳٤۸۷۹

باکمال تاسف‌وتاثر درگذشت **(جناب آقای‌امین پورمحسن)** بزرك خاندان مرحوم آیت‌اله حاج آقامحسن اراکی و برادر ارجمندم را باطلاع کلیه‌دوستان و اشنایان و بستگان‌میرساند مجلس ترحیم مردانه و زنانه فقید سعید روز سه‌شنبه ٤ اسفند ماه از ساعت ۹ الی ۱۱ صبح در مسجد مجد برقرار میباشد .

خاکباز

۲_۱ آ_۳٤۸٤۵

خاندان مرحوم آیت‌اله حاج آقا محسن اراکی

بانهایت تاثر و تالم فقدان **جناب آقای امین‌پور محسن** بزرك خاندان خود را باطلاع کلیه دوستان و آشنایان‌میرساند مجلس ترحیم مردانه و زنانه فقید سعید روز سه‌شنبه چهارم اسفند ماه از ساعت ۹ الی ۱۱ صبح در مسجد مجد برگزار میگردد .

پور محسن ، صمصامی ، ممتاز ، تاجبخش ، مکی‌نژاد، جهانبانی ، مهدوی ، کریمی ، کاشانی ، احسانی ، نجفی ، صفوی ، آل‌رسول ،بزرگنیا ، دیبا ، سرتیپ یاوری ، سرتیپ شاه خلیلی ، احتشامزاده ، هاشمی ، قائم مقامی ، مهردار قائم مقامی ، فولادوند ، حسن سجادی ، صفائی ، اشتری ، دانشمند ، بدیغی ، ابراهیمی ، دولتشاهی .

۲_۱ آ_۳٤۸٤۵

بعموم افراد خانواده های عزادار بویژه بازماندگان ان مرحوم مصیبت‌وارده را تسلیت میدهیم .

مجلس ترحیم در سمنان

درگذشت ناگهانی جناب آقای **کربلائی حسن کارگران** بزرك خاندان کارگران‌رادرسمنان باطلاع میرساند،مجلس ختم آن فقید سعید از ساعت ۳ تا ۵ بعد از ظهر روز دوشنبه ۳ر۱۲ر۱۳٤۹ در محل هیئت عزاداران امام حسین مجتبی علیه‌السلام (واقع در خیابان پهلوی) برگزار میگردد .

خانواده های کارگران ، غریبشاه ، پهلوان ، خرمیان ، بهار ، بهارمست ، صفاخواه ، فتح‌الله نوری ، پیش رازی ، صاحبقرانی و سایر خانواده های وابسته .

آ_۷۷٤۹٦

بعموم بازماندگان آن مرحوم مصیبت وارده را تسلیت میدهیم .

خانواده های : خواجه ، نجمی ، درخشان ، آقامحمد ، زمانی ، سپهربند ، حکیمی ، کفشچی ، نیك قلب ، صولتی ، زرین‌قلم ، صحتی ، جمشیدیان ، جاویدان .

بانهایت تاسف درگذشت **آقای مصطفی خواجه** رئیس اتحادیه صنف ساعت سازان‌تهران راباستحضار اقوام واشنایان میرسانند . مجلس ختم مردانه از ساعت ۳ تا ۵ بعداز ظهر روز دوشنبه سوم اسفند در مسجدنو واقع در بوذرجمهری غربی اول خیابان شریف‌الدوله و مجلس ختم زنانه در همانروز و ساعت در منزل ان مرحوم منعقد میباشد .

آ_۳٤۸٤۹

بعموم بازماندگان ان مرحوم مصیبت‌وارده را تسلیت میدهیم .

باکمال‌تاسف درگذشت‌مرحومه **عظیمه رفیعی طاری**فرزند هم مسلك محترم آقای **عنایت‌الله رفیعی طاری** عضو کمیته ونایب رئیس واحد کشاورزی شهرستان نطنز را باطلاع هم‌مسلکان میرساند . مجلس ختم : ساعت ۱۵الی ۱۷ روز دوشنبه سوم اسفند ماه ٤۹ در مسجد مجد برپا خواهد بود.

حزب ایران نوین

باندوه بی‌پایان فوت‌جانگداز **دوشیزه عظیمه رفیعی**فرزند دوست گرامی آقای عنایت‌اله رفیعی سردفتر اسناد رسمی را که از خانواده های اصیل و با فضیلت‌شهرستان نطنز میباشند باستحضار میرساند. مجلس ترحیم‌آن مرحومه از ساعت ۳تا۵ بعدازظهر روز دوشنبه سوم اسفند ماه جاری درمسجد مجد منعقد می گردد .

حسام‌الدین دولت آبادی

بانهایت تاثردرگذشت‌ناگهانی **دوشیزه‌عظیم رفیعی** فرزند اقای عنایت‌اله رفیعی طاری سردفتر اسناد رسمی‌را باستحضار میرساند . مجلس تذکر ان مرحومه از ساعت ۳تا۵ بعدازظهر روز دوشنبه سوم اسفند ماه جاری در مسجد مجد منعقد میگردد .

کانون سردفتران ایران ـ جمال‌الدین جمالی

باکمال تاثروتاسف فوت جوان ناکام **دوشیزه رفیعی** فرزند جناب اقای عنایت‌اله رفیعی طاری را باطلاع میرساند .

مجلس ترحیم و تذکر زنانه و مردانه مرحومه از ساعت ۳تا۵ بعداز ظهر روز دوشنبه سوم اسفند ماه جاری در مسجد مجد برگزار میشود .

رئیس هیئت‌مدیره شرکت تعاونی و توزیع گوشت‌گاو تهران و حومه ـ مرتضی طوسی

آ_۷۷٦۳۸

بمناسبت فوت **جانگداز دوشیزه رفیعی** دختر جناب اقای عنایت‌اله رفیعی‌از ساعت ۳تا۵بعدازظهر روز دوشنبه سوم‌اسفند ماه‌جاری مجلس تذکری در مسجد مجد برگزار میشود البته آقایان‌اعضای اتحادیه برای بزرگداشت و ترحیم‌شرکت خواهند فرمود .

رئیس هیئت‌مدیره اتحادیه‌خواربار فروشان تهران‌وحومه حاج حسین طاری مقدم

بانهایت تاثر درگذشت همشیره‌زاده‌عزیزم **دوشیزه‌عظیمه رفیعی‌طاری** راباطلاع میرساند . مجلس‌ترحیم زنانه و مردانه آن مرحومه از ساعت ۳تا۵ بعدازظهر روز دوشنبه سوم اسفند ماه ۱۳٤۹ در مسجد مجد بریا میگردد .

مدیر سوپر شاهین ـ قاسم نظری

خانواده های : رفیعی ، منوچهری ، نظری ، ایرانپور ، کیانی ، جمشیدی ، خلیلی ، اسمعیل رعیت ، همایونفر ، باقری ، پوررحیمی ، هاشمی‌پور ، میر محمدعلی ، کوهستانی ، سلیمی ، عابدی ،انصاری ،افضلی ،میرزاامین ،صادقی،اکبری، محمدی ، حبیب‌الهی ، امیری ، حیدریان ، مقدم ، رحیمی ، هاشمی ، ذبیحی ، کریمی ، کریمیان ، خزان‌بیك ، غفاری ، ابراهیمی ،اسدی ،یوسف نظری ، صمدی ،شاه محمدی،فخری، وحیدی ، نکومنش ، فتاحی ، تراب‌زاده ، نصرالهی ،سلیمانی، توکلی ، علی‌زاده ، قهیری .

بانهایت‌تاثر درگذشت‌ناگهانی **دوشیزه‌عظیمه رفیعی‌طاری** دختر آقای عنایت‌الله رفیعی طاری سردفتر اسناد رسمی را به استحضار میرساند مجلس تذکر زنانه و مردانه آن مرحومه از ساعت ۳تاه بعداز ظهر روز دوشنبه سوم اسفند ماه جاری در مسجد مجد برگزار میگردد .

آ_ آ_۷۷٦۲۸

یادبود

برای اطلاع

خاندان شادروان **سرهنگ سیدنجم‌الدین احمدی موسوی کاشانی** بدینوسیله باستحضار سروران ، بستگان و دوستان و اشنایان میرساند که برحسب وصیت خاص فقید سعید و بمناسبت انتقال جسد به عتبات عالیات و نجف‌اشرف مراسم شب هفت برگزار نخواهد گردید .

آ_۳٤۹۲۹

بمناسبت چهلمین روز درگذشت شادروان **محمود نادری** مراسمی ساعت ۳بعدازظهر روز دوشنبه سوم‌اسفندماه‌برمزار آن مرحوم واقع در امامزاده عبداله برگزار میگردد امید است کلیه اقوام دوستان و اشنایان باشرکت خود در این مراسم روح عزیز از دست‌رفته‌مان راشاد فرمایند وبهمین مناسبت مراسمی نیز در نورمازندران برگزار میگردد .

خانواده‌های : نادری ، یزدان‌پناه وسایر خانواده‌های وابسته

آ_۳٤۷٦۱

باطلاع‌بستگان و دوستان وآشنایان میرساند که‌مراسم سالروز شادروان **سید داودبهرامی** در روزسه‌شنبه‌چهارم‌اسفند ماه ٤۹درآرامگاه فقیدسعید واقع‌در پل سرای نشتای‌شهسوار برگزار میگردد . شرکت در مراسم مزبور تسلی بخش‌روح بازماندگان وموجب کمال تشکرخواهدبود .

خاندان بهرامی ـفائضی

آ_۷٦۷٦٤ ۲_۲

بدینوسیله باطلاع میرساند که چون روز چهاردهم‌اسفند ماه مصادف باسالگرد فوت‌مرحومه **مشکوره خانم حسینخانلی** میباشد کلیه هزینه‌مراسم سالگرد ان مرحومه بمصرف امور خیریه خواهد شد .

علی حسینخانلی

آ_۳٤۸۳۹

بمناسبت چهلمین روز درگذشت مرحوم مغفور **احمد افتخاری (طالقانی)** سه‌شنبه ٤ر۱۲ر٤۹ مجلس فاتحه‌خوانی بر مزار ان مرحوم واقع در شمال شرقی امامزاده عبدالله تهران و روز جمعه ۷ر۱۲ر٤۹ از ساعت ۹ تا ۱۱ صبح در مسجد کور کرسرنوشهر و از ساعت ۲ تا ٤ بعداز ظهر در مسجد جامع شهرستان چالوس مجالس ترحیم برگزار خواهد شد .

همسر و پسران و دختران و خانواده های وابسته مرحوم احمد افتخاری (طالقانی) .

آ_۳٤۸۱۵

مراسم چهلمین‌روز درگذشت مرحومه **بانو حاجیه زهرا حقگوی حقیقی** (بانو جباری) روز دوشنبه ۳ر۱۲ر٤۹ (فردا) از ساعت ۲ تا ۵ بعداز ظهر در حضرت عبدالعظیم ـ باغچه علیجان برگزار میگردد .

امیر جباری ، بانوعصمت امینی‌پور، بانو ملیحه‌حاج محمدی

آ_۳٤۸۲۹

بدینوسیله باطلاع میرساند که‌مراسم شب هفت‌شادروان **حاج محمد علی شناور** از ساعت ۳تا۵ بعد از ظهر دوشنبه ۳ر۱۲ر٤۹ در امامزاده عبداله آرامگاه خاندان فتوحی برگزار می شود .

خانواده و وابستگان شناور

آ_۳٤۷۰۳

تسلیت

بانهایت تاسف در [illegible] شادروان تیمسار سرتیپ بازنشسته حسن حداد را به خاندان حداد بویژه برادران گرامشان تسلیت‌گفته ، شکیبائی بازماندگان‌آن روانشادرا خواستار است .

ستاد بزرك ارتشتاران

آ_۷۷٦۲٦

باکمال تاسف درگذشت شادروان تیمسار حداد را به دوست ارجمند جناب‌آقای محمود ارژم و کیل‌محترم دادگستری تسلیت عرض مینماید .

دکتر رازبان ـ دکتر کریم منصوری

آ_۳٤۸۹۹

باکمال تاسف درگذشت شادروان عذرا بیگم بهشتی مادر گرامی‌آقای دکتر محمد بهشتی را بعموم بازماندگان فقید سعید تسلیت عرض مینماید .

خداداد فرمانفرمائیان ، علی هزاره ، داریوش مهاجر اسکوئی ، شاپور راسخ ، علی دفتریان ، علیرضا رادبی .

آ_۷۷۵۷۲

مصیبت‌وارده را به خانواده محترم‌حداد خصوصا بدوستان عزیزم خانم فرشته و آقای فریدون حداد تسلیت عرض‌مینمایم.

بهمن شادخو

آ_۳٤۸۰۳

خانواده های محترم برخوردار و سیروس

باکمال تاسف و تالم درگذشت ناگهانی شادروان دکتر سهراب برخوردار را به ان خاندان ارجمند مخصوصا سرکار خانم پوران سیروس و آقایان پرویز و سیروس برخوردار صمیمانه تسلیت عرض طول عمر و سعادت بازماندگان را از درگاه ایزد متعال مسئلت مینماید .

زابل ـ محمد حسین افشاری و بانو

آ_۷۷٤۹۰

شرکت محترم تی . بی . تی
جناب‌آقای محمدعلی‌باقرزاده

مصیبت‌وارده را به آنجناب و آقای ابوالفضل شکوری تسلیت عرض مینماید .

شرکت پی . ام.تی

آ_۷۷۵۷۸

بانهایت تاسف درگذشت ناگوار سرکار سرگردفتح‌اله ساعدی برادر گرامی آقای دکتر ساعدی را بخاندان‌محترم ساعدی و داورپناه تسلیت عرض نموده از خداوند متعال‌برای کلیه بازماندگان آنمرحوم صبر و شکیبائی خواستاریم .

دکترس‌مینا ملك‌الکتاب ، دکتر صلح‌خواه ، دکتر منصوری ، دکتر تهرانی ، ناصرآزردگان ، دکتر نفیسی

آ_۳٤۷۸۵

بهرام عزیز مارا در غمت شریك بدان .

امیر قرائتی ، حبیب‌الله مفتون ، علی پروانه

آ_۷۷٦۵۰

مصیبت‌وارده را بخانواده محترم نژاد هاشمی بخصوص آقایان مهندس مصطفی منصور . مهندس ناصر و خسرو نژاد هاشمی تسلیت عرض مینمائیم .

مهندس خسروی ، مهندس ماکوئی ، مهندس خداداده، مهندس بوذری ، مهندس پژوهنده .

آ_۳٤۸٤۷

جناب آقای محمودارژم وکیل مبرزو دانشمند دادگستری

فوت تاثرآور برادر ارجمندتان تیمسار حسن حداد را تسلیت عرض نموده بقای عمر آنجناب را آرزومندیم .

عبدالحسین افشار ، عباس افشار ، جعفر افشار ، غلامعلی افشار ، امیرافشار ، اکبر اسکندری ، هدایتی ، منفرد ، محبی ، سعیدمافی .

آ_۳٤۸۰۱

جناب آقای جنت سرا

باکمال تاسف و تاثر مصیبت‌وارده را به جنابعالی‌تسلیت گفته سلامت و سعادت بازماندگان محترم را از خداوندمتعال مسئلت دارد .

شرکت تبلیغاتی کارنك

آ_۷۷٦۵۸

باکمال تاسف درگذشت مرحوم سرتیپ حسن حداد را بخانواده آنمرحوم بویژه آقای امیر تسلیت عرض‌نموده و صبر وشکیبائی برایشان آرزو میکنم .

زاون میرزایان

آ_۳٤۸۵۳

همکار محترم جناب آقای حسن کاظم‌زاده

باکمال تاسف مصیبت وارده را تسلیت عرض‌مینماید

از طرف دبیران وکارکنان دبیرستان آرش‌ـمهدی‌بکتاشی

آ_۳٤۸۲۳

استاد محترم جناب آقای حسن کاظم‌زاده

دانش‌آموزان ششم ریاضی و طبیعی دبیرستان ملی آرش مصیبت وارده را بجنابعالی تسلیت عرض مینمایند.

آ_۳٤۸۲۱

جنابان آقایان نصراله دیهیمی . حبیب‌اله نیرومند
همکاران محترم

همراه بااندوه فراوان مصیبت وارده را تسلیت‌عرض مینمائیم .

اداره سپاه دانش‌زنان

آ_۳٤۸۱۹

همکار محترم اقای هوشنك شکیبی‌نیا

کارکنان واحد کل عملیات کارخانه اریامهر بااندوه فراوان درگذشت مادر گرامیتان را تسلیت گفته وسلامتی شما و خانواده محترم را از خداوند متعال خواستارند .

واحد کل عملیات کارخانه آریامهر ـ شیبانی

آ_۷۷۸۲۰

جناب آقای ارژم وکیل پایه یك دادگستری

درگذشت ناگهانی تیمسار سرتیپ حسن حداد راتسلیت عرض نموده سعادت وسلامت بازماندگان را مسئلت‌داریم.

رئیس شورای عالی اصناف ـ محمدرضا سعادت
اتحادیه صنف چلوکبابی ـ علی یزدان‌منش ، اتحادیه صنف جگرگشتارگاه ـ ناصر حسنجان

آ_۳٤۸۵۱

جناب آقای محمود ارژم وکیل محترم دادگستری

بدینوسیله درگذشت تیمسار حسن حداد برادر عزیزتان راتسلیت عرض نموده مراتب تاسف مارا بپذیرید .

کارمندان وزارت دادگستری

آ_۳٤۸۷۵

جناب آقای محسن حداد

فوت مرحوم اخوی را تسلیت عرض مینمائیم .

برادران مسعودنیا ، مرتضی مصطفی

آ_۳٤۷۸۱

جناب آقای شکراله رفیعی

مصیبت‌وارده را به جنابعالی و خاندان رفیعی تسلیت میگوئیم .

هیئت مدیره صنف عکاسان تهران

آ_۳٤۹۱۹

آقای اصغر بیات

مصیبت وارده را بشما و خانواده محترمتان تسلیت عرض میکنم

ازطرف کارکنان دبستان دقیقی ضیائی

آ_۳٤۹۲۷

جناب آقای انعامی آموزگار عزیز

مصیبت وارده را بحضورتان تسلیت عرض مینمائیم

دانش آموزان کلاس ششم ۷ دبستان دولتی۴۵شهریور

آ_۳٤۹۳۵

جناب آقای عباداله عبداللهیان

فوت والده گرامی را به انجناب صمیمانه تسلیت عرض مینمائیم .

از طرف کلیه رانندگان وکمك رانندگان شرکت‌توزیع لبنیات تهران ـ حسین محمدی

آ_۳٤۸۷۷

آقای انعامی‌همکار گرامی

مصیبت وارده راتسلیت عرض مینمائیم

ازطرف کارکنان دبستان دولتی ۴۵ شهریور مطیعی

آ_۳٤۹۳۳

سپاسگزاری

از ذوات محترم ، آقایان علمای اعلام ، حجج اسلام فرماندهی معظم سپاه یکم ، تیمساران عالیقدر ، روسای محترم ادارات لشگری و کشوری ، سروران ارجمند ودوستان گرامی و همشهریان عزیز که در مراسم تشییع وتدفین و مجلس ختم مرحومه والده **نورالحاجیه ملك** شرکت ووسیله تلگراف ونامه موجبات تسلی خاطر بازماندگان را فراهم نموده‌اند مراتب سپاس وتشکرات قلبی خودرا تقدیم واز شرفیابی و عرض تشکر حضوری بعلت تالمات روحی‌پوزش میطلبیم مخصوصا از عنایت وبذل توجه حضرت آیت‌الله‌العظمی آقای حاج‌عبدالجلیل جلیلی وریاست محترم بانك رهنی کرمانشاه که باصدور اعلامیه ابراز مرحمت نموده‌اند بی‌نهایت سپاسگزاریم .

حاج سیدمصطفی وسیدهادی‌ملك

آ_۷۷٤۹۸

سپاسگزاری

بدینوسیله از سروران گرام ، اقوام ، دوستان ، آشنایان ، همشهریان بخصوص حضرت آیت‌اله غروی که در تشییع جنازه مرحوم **حاج‌علی اکبر هنجنی**شرکت فرموده‌و درمجالس ختم تهران ـ نطنز ـ هنجن ونی‌نی وشب هفت آن مرحوم در صحن مطهر حضرت معصومه حضور بهمرسانیدند و بوسیله تلگراف ـ نامه و جراید اظهار همدردی نموده و اینجانبان را قرین لطف و مرحمت خود قرار داده موجبات تسلای خاطر بازماندگان را فراهم فرموده‌اند سپاسگزاریم و هرگاه بعلت تالمات روحی در عرض تشکر حضوری تاخیری پیش آید پوزش میطلبیم .

ضمنا لازم میدانیم مجددا از حضرت آیت‌اله موسوی و سایر آقایان که در تهران و حضرت آیت‌اله حاج سید محمدباقر مرتضوی ـ شهردار و اعضای محترم انجمن شهر که در نطنز مجالس ختم تشکیل دادند سپاسگزاری بی حد خودراتقدیم داشته سعادت کلیه بانوان و آقایان عظام را از درگاه ایزد متعال مسئلت داریم .

خانواده های هنجنی ، آقا ربیع ، امینی، کیهانیان و سایر بستگان .

آ_۷۷٦۳۰

عرض تشکر

از ذوات معظم وآقایان دوستان و آشنایان محترم که در مصیبت وارده باینجانب ابراز تفقد فرموده در مجالس ترحیم و ختم وسوگواری هفته شرکت نموده‌وزحمت‌تشریف فرمائی رابرخود هموار ساخته‌اند و تسلیت‌خاطر اینجانب‌و بازماندگان راباحضور خود ویا تلگراف ویا مکتوب فراهم فرموده‌اند نهایت متشکرم واگر بعلت تالمات روحی‌وکسالت مزاج فرصت عرض تشکر حضوری حاصل نشده است یا در ارسال پاسخ‌نامه‌ها‌و تلگرافات تاخیری رخ‌داده است معذرت میطلبم و برای عموم دوستان و آشنایان وبزرگان دعا میکنم .

لنگرود ـ نجم‌الدین ابوالحمد

آ_۷۷۵۰۰

جناب آقای دکتر رضوی ریاست محترم اداره بهداری شهرستان گرگان

مصیبت وارده را از صمیم قلب تسلیت عرض کرده سلامت و سعادت بازماندگان را از خداوند بزرك مسئلت دارد .

گرگان ـ دکتر پیرغیبی

**س

اطلاعات
۱۳۰۴
یکشنبه ـ دوم اسفند ماه ۱۳۴۹
بیست‌وچهارم ذیحجه ۱۳۹۰ ـ ۲۱ فوریه ۱۹۷۱
شماره ۱۳۴۲۶ ـ سال چهل وپنجم
استخراج دکتر ریاضی کرمانی

ساعات شرعی

اذان صبح	ساعت ۵و۱۳ دقیقه
طلوع آفتاب	ساعت ۶ و۴۵دقیقه
ظهر شرعی	ساعت۱۲ و۱۹دقیقه
اذان مغرب	ساعت ۶ و۷ دقیقه

آموزش وپرورش از شهرداری تهران حق خودرا مطالبه کرد

وزارت آموزش و پرورش به انجمن شهر نوشته سهم سه درصدآموزش‌و پرورش‌تهران درست محاسبه نشده است

وزارت آموزش‌و پرورش در نامه‌ای که برای انجمن شهر تهران ارسال‌داشته تقاضاکرده است از هم‌اکنون که بودجه سال ۱۳۵۰ شهرداری تهران دردست تصویب است نسبت‌به محاسبه صحیح ۳ درصد سهم آموزش و پرورش تهران از تمام عوایدی که جنبه استمرار دارد اعم از عواید حاصله از کشتارگاه ، تلفن ، قند و شکر و سایر عناوین ، تصمیم لازم را اتخاذ کند .

در این نامه نوشته شده است :

بقرار اطلاع دربودجه‌برنامه سال ۱۳۵۰ شهرداری پایتخت که برای تصویب انجمن شهر تهیه و تقدیم شده است ۷۲ میلیون و ۱۱۵ هزار ریال عواید حاصله از کشتارگاه و همچنین عواید حاصله از قند و شکر ، برق های اختصاصی ، حق انشعاب لوله کشی آب و کیلوگرمی ۱۵ ریال حق عواید امانات پستی و تلفن از عواید مستمر جدا شده و در نتیجه صدی ۳ سهم آموزش وپرورش تهران از این بابت پرداخت نخواهد شد .

دراین نامه ضمن تاکید این موضوع که از آنچه که در قانون تعیین شده است نباید سهم آموزش و پرورش کمتر داده شود خاطر نشان شده است :

«درحالی که درصفحه ۸ طرح‌بودجه‌سال‌آینده شهرداری تهران درآمد های مستمر ۲ میلیارد و ۳۹ میلیون ریال پیش‌بینی شده است درصفحه ۳۸ ، سهم آموزش و پرورش بابت صدی ۳ درآمد مستمر فقط ۴۰ میلیون ریال منظور شده است‌که‌این نحوه محاسبه نیز روشن نیست .»

نوسازی

طبق گزارش خبرنگار ما ، گویا این نامه پس از اعتراض شورای آموزش و پرورش منطقه تهران به میزان پولی که شهرداری تهران بابت‌صدی ۳ سهم آموزش و پرورش می پردازداز طرف وزارت آموزش و پرورش برای انجمن شهر تهران فرستاده شده است .

بعضی از اعضای شورای مزبور «عوارض نوسازی» راهم جزء درآمد شهرداری بحساب می آورند و سهم تعلیم وتربیت کودکان شهر را از این بابت مطالبه‌می کنند .

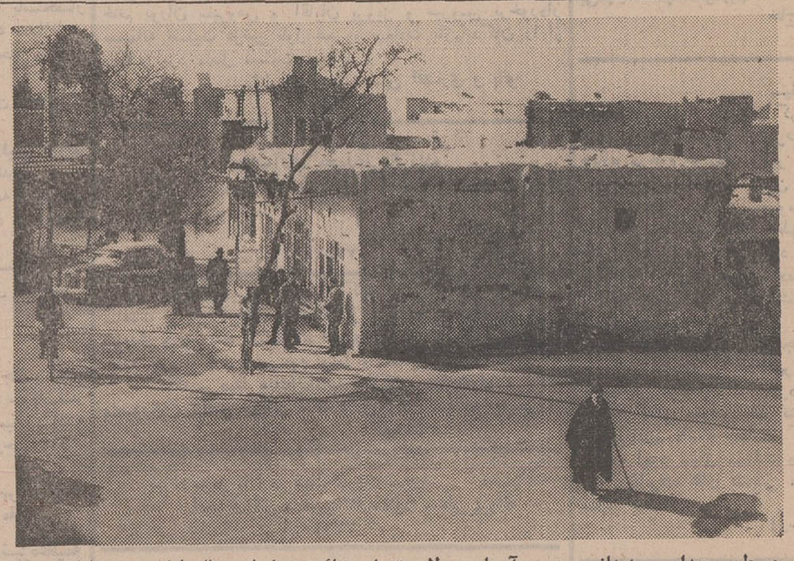

وسط میدان بهبهانی درسرآسیاب دولاب تهران بنائی‌نیمه‌خراب سال‌ها است بلاتکلیف‌مانده، برای رفع خطرهم که شده‌ماموران‌شهرداری باید دیوار های شکسته‌آنرا خراب کنند،جالب اینجااست که اهل محل باگوشه و کنایه‌میگویند نکند این خرابه را بعنوان آثار تاریخی در وسط میدان بهبهانی باقی گذاشته‌اند و حفظش می کنند !!

اریون درتهران شیوع دارد

اوریون درتهران بین‌کودکان شیوع داردوپزشکان به‌خانواده ها توصیه می کنند که کودك مبتلا را به استراحت وادارند و از شرکت او در اجتماعات جلوگیری کنند .

دراکثر خانواده ها اکنون کودک اریونی وجود دارد . اغلب این کودکان از محیط کلاس مبتلامی شوند زیرابراثر عدم توجه‌به‌علائم اولیه بیماری کودکانی که دراولین روزهای ابتلا به اریون هستند بمدرسه میروند . و حضور یک کودك مبتلا به اریون در کلاس کافی است که کودکان دیگر را نیز به این بیماری مبتلا کند .

علائم ظاهری بیماری که اغلب موجب معرفی و شناسائی اریون درخانواده هاست ورم غده بناگوشی است که اکثرادر یکطرف ظاهرمی‌شود ولی دیده شده‌اند کودکانی که درهردو طرف زیرگوش آنها ورم ظاهر شده است .

تب شدید در بعضی از کودکان همراه باورم گلو ولرز کودک بیمار را به رختخواب میاندازد ولی دراریون خفیف تب و درد کمتر خواهد بود .

باوجود آنکه توصیه می‌شود که بهتر است کودکان در سنین کمتربه‌اریون دچار شوند معهذارعایت دستورات‌بهداشتی جهت‌عدم‌آلودگی‌محیط‌ضروری است زیرا درصورتی که افراد بزرگسال اریون نگرفته باشند حتی درسنین بالا نیز به اریون مبتلا میشوند و معالجه آنها طولانی خواهد بود .

پزشکان توصیه می کنند که کودک اریونی از سایر کودکان جدا شده‌ووسائل مورداستفاده او ضد عفونی گردد و تا دو هفته از تاریخ ابتلای بیماری به دبستان نرود .

رسائی وپیمانه در انجمن

این هفته سه شنبه ٤ اسفند ماه رسائی و پیمانه ، هنرمندان برجسته‌روز، درانجمن‌دوشیزگان و بانوان برنامه اجرا خواهند کرد. کارتهای رایگان برنامه هفتگی اطلاعات بانوان وانجمن از امروز تا عصر دوشنبه ـ در صورت تمام نشدن آنها توزیع میشود. اعضای انجمن با ارائه کارت عضویت و خوانندگان مجله بادر دست داشتن همین شماره میتوانند کارت دعوت جشن را هر روز صبح و عصر از دبیرخانه‌انجمن (بهارشمالی‌ـ شماره ۲۵۶ـ تلفن ۸۲۴۸۳۱) دریافت دارند .

دبیرکل حزب ایران‌نوین:

درخواست‌های بازنشستگان باید برآورده شود

آقای کلالی دبیر کل حزب ایران‌نوین عصردیروز درجلسه اعضای کانون بازنشستگان کشوری در باره (اصل تحزب) سخنرانی کرد .

وی در آغاز سخنان خویش از اشاره بتجربیات بازنشستگان کشوری در رشته‌های مختلف فعالیتهای اداری و اظهارامیدواری‌نسبت ببرآوردن درخواست های آنان از فعالیت احزاب در ایران یاد کرد و اظهار داشت. برای قوام و پایداری هرحزبی دردرجه‌اول‌باید آمادگی‌اجتماعی وجود داشته باشد و اینکه یك عده افراد روشنفکر گرد هم آمده‌و حزبی تشکیل‌دهند برای پایداری آن کفایت نمیکند .

وی افزود : موسسات جدیدو سازمانهای مهمی که در مملکت بوجود آمده مانند انجمنهای شهرـ شهرستان‌واستان وشورا های داوری و شورا های منطقه‌ای آموزش و پرورش همه نیازمند افراد کار آزموده هستند و ما ازنیروی تمام افراد سالمند گرفته‌تا جوان‌و محصل در این زمینه استفاده میکنیم .

ما اکنون قدم بقدم در راهی پیش میرویم که همه مردم این مملکت بتوانند در کارهای مربوط بخودشان دخالت‌داشته باشندو درعین حال معتقدیم در سازمانهای دموکراتیك ما باید کسانی به کار بپردازند که با مصالح‌مملکت بیشترآشنا هستند.

بهای بلیط قطار تهران ـ مشهد اضافه میشود

از بیستم اسفند ماه جاری‌بیست در صد به بهای بلیطهای قطار عادی و سریع السیر تهران ـ مشهد وبالعکس‌افزوده میشود.

یك مقام مطلع در ناحیه راه آهن خراسان بخبرنگار ما در مشهد گفت‌براساس تصمیم راه آهن‌دولتی ایران نرخ بلیط قطار های عادی‌و سریع‌السیر تهران ـ مشهد و بالعکس روز بیستم اسفند ماه جاری بدین قرار خواهد شد . قیمت بلیط درجه سه قطار عادی سیصد وهشتاد پنج ریال بلیط درجه یك قطار سریع السیر یکهزار و دویست و بیست وپنج ریال و بلیط درجه دو قطار سریع السیر ششصدو هفتاد ریال این مقام همچنین افزود : براساس این تصمیم و بمنظور تسهیلات بیشتر برای مسافرین ازروزمزبور قطارهای عادی فاقدکوپه‌های درجه‌یك و درجه دو خواهند شد و فقط کوپه درجه سه دارند همچنین قطارهای سریع‌السیرفاقد کوپه های درجه سه میگردد و فقط کوپه‌های درجه یك و درجه دو خواهند داشت !

نمایشگاه استانی ایران درمهرماه آینده تشکیل میشود

امروز کسب اطلاع شد ، نمایشگاه‌استانی ایران‌درمهرماه آینده همزمان بابرگزاری‌جشن های شاهنشاهی ایران بمدت دو هفته در محل نمایشگاه آسیائی تهران تشکیل خواهد شد .

خبرنگار ما مینویسد : تمام استان هاوفرمانداری های کل کشور بطور موثر درنمایشگاه استانی ایران شرکت خواهند کرد و هراستان بطور جداگانه پیشرفت های خود را در کلیه رشته‌ها و بخصوص در قسمت صنایع ،معادن ، کشاورزی و امور زراعی ، هنری و آموزش درمعرض نمایش‌ودید مردم‌قرار خواهد داد.ضمنا در نظر است که دوازده غرفه زیبا و آراسته که سمبل دوازده اصل انقلاب سفید ایران میباشد ، کنارهمو درمحوطه خاصی از نمایشگاه ساخته شود . دراین غرفه ها فعالیت های گروه های مختلف انقلاب و همچنین فعالیت های لژیون‌خدمتگزاران بشربه‌معرض نمایش گذاشته خواهدشد. این نمایشگاه مورد بازدید مهمانان خارجی که بمناسبت برگزاری جشن های شاهنشاهی به ایران می آیند ، قرار خواهد گرفت .

مصرف کنندگان‌ژاپنی، آلمانی‌وفرانسوی درمقابل کمپانیها مقاومت میکنند

تایمز مالی نوشته است :

انتظار میرود که دولت‌ژاپن و کمپانیهای عضو اتحادیه نفت ژاپن بمقابله با تقاضای افزایش قیمت‌نفت که از طرف‌پنج‌کمپانی نفت غربی، استاندارد اویل اف نیوجرسی، گلف اویل‌ـ شل ، برینتیش پترولیوم و کمپانی‌فرانسه دونتیزول،مطرح گردیده‌برخیزند.

در اثر عقد قرارداد جدید با کشور های‌صادرکننده نفت‌خلیج فارس قراراست‌بقیمت هر بشکه نفت خام که در پالایشگاه های ژاپن تصفیه میشود ۲ر۲۳ تا ۵ر۲۸ سنت افزوده شود. دولت ژاپن وعده همه‌گونه پشتیبانی‌در مخالفت باخواستهای کمپانیهای نفتی راباتحادیه نفت ژاپن داده است.

پالایشگاههای نفت‌ژاپن قرار است برای مقابله باشرکت های نفتی به تشکیل اتحادیه اقدام نمایند. ژاپنیها که بیش از هر ملت دیگری‌نفت خام واردمیکنند امیدوارند که کشورهای مصرف کننده دیگر نفت مانند فرانسه و آلمان غربی نیز در این مبارزه به‌آنها به‌پیوندند .

رئیس اتحادیه نفت ژاپن به دولت اخطار کرده که چون‌کسب امتیاز عمده‌ای از کمپانیهای نفت غربی‌آسان‌نمیباشد ضروری‌است دولت ژاپن‌تعرفه وارداتی‌برنفت خام را کاهش داده ومالیات برمصرف نفت را تقلیل دهد تا بدینطریق از افزایش بیشترقیمت فرآورده‌های‌نفتی جلوگیری‌شود.

الجزایر ، اکثریت سهام نفت صحرا را تصاحب میکند

الجزیره‌ـ یونایتدپرس‌ـ مجاهد روزنامه رسمی الجزیره‌درآخرین شماره خود نوشت که این‌کشور بعنوان یکی از شرایط اصلی توافق‌بافرانسه خواستارتصاحب اکثریت سهام‌نفت صحراست که اکنون بدست فرانسویها اداره میشود .

چاپ این مطلب در روزنامه رسمی الجزایر بدنبال‌نطق شدید اللحن اخیر بومدین که در آن از فرانسه خواسته است فورا مذاکرات بین دو کشور راآغاز کند، به‌عمل می‌آید .

بومدین طی نطقی که جمعه شب گذشته در پایگاه نظامی «بوناریک» ایراد کرد گفت:وقت آن رسیده است که بهر طریق ممکن درباره اختلافات موجود بین فرانسه والجزیره برسرنفت تصمیم قاطع گرفته شود و یك راه‌حل نهائی برای پایان دادن به‌وضع کنونی یافت شود .

قیمت نفت و بنزین درانگلستان برای چهارمین بارافزایش می یابد

لندن‌ـ یونایتدپرس‌ـ دارندگان وسائط نقلیه موتوری و دیگر مصرف کنندگان بنزین ونفت در بریتانیا باید در آینده‌ای نزدیك بهای بیشتری به نفت حوزه‌خلیج فارس بپردازند .

دو کمپانی «شل‌وبی‌ـ پی‌ـا» (شرکت نفت‌انگلیس) اعلام‌کردند که اضافه بهای پرداختی بوسیله مصرف‌کننده انگلیس ممکن‌است از نیم پنی جدید (یک و یک چهارم سنت امریکائی) نیزتجاوز کند .

سخنگوی دوشرکت نفتی در لندن گفت که علت این افزایش موافقت‌نامه اخیر تهران بین کمپانیها وکشورهای تولیدکننده است که بهای‌نفت بیست‌کمپانی عامل در این کشورها را افزایش داد.این چهارمین افزایش‌بهای نفت و بنزین در انگلستان در هفت ماه گذشته است. افزایش قبلی‌درژانویه گذشته به عمل‌آمد وآن متعاقب درخواست لیبی از کمپانیها برای افزودن به بهای نفت تولیدی این کشور بود .

کنفرانس تهران ، ایران‌را برای جانشینی انگلستان در خلیج‌فارس مهیاتر کرد

روزنامه آمریکائی هرالدتریبون تحت عنوان«موافقتنامه نفت درتهران» مقاله‌ای نوشته که در آن گفته میشود :

شرایط موافقت نامه بین کمپانیهای نفت بین‌المللی‌وکشور های تولیدکننده نفت خلیج‌فارس با روحیه بحرانی که در هفته های گذشته حاکم بر جلسات مذاکرات بود مغایرت تام دارد. قیمت اعلان شده هر بشکه‌نفت یکمرتبه‌۳۵ سنت افزایش یافت، سودیحه ازاین طریق عاید دولت های تولیدکننده میگردد در هر بشکه ۱۶ سنت افزایش می‌یابد، برای کشور های خلیج فارس که قیمت نفت اعلان شده انها در دهه گذشته بندرت افزایش داشته ۱۹ سنت در هر بشکه چیزقابل توجهی است علاوه بر آن این دولتها در هر یک از چهارسال‌آینده پنج‌سنت‌افزایش قیمت داشته و از بابت خنثی کردن‌اثرتورم برقیمتهای دریافتی سالانه ۵ر۲درصد افزایش‌درآمد خواهند داشت .

برای مقایسه کلی کافیست‌در نظر بیاوریم که تنها در سالهای ۷۰ ـ ۱۹۶۹ قیمت نفت خام داخلی آمریکا هر بشکه ٤٥ سنت افزایش داشت .

تولیدکنندگان نفت آمریکاهنوز هم با حمایتی که ازآنهاازطریق تعرفه وارداتی میگردد در این مورد درشرایط بهتری‌هستند .

تاثیر قرار داد اخیر تهران بر تولیدکنندگان نفت آمریکائی خیلی نا چیز خواهد بود زیرا واردات نفتی آمریکا خیلی کم میباشد، تولیدکنندگان آمریکائی ضمنا میتوانند از شرایط‌جدید بازار های نفتی اروپا استفاده کرده نفت خودرابهای بیشتری بفروشند .

جیره‌بندی نفت

امادرمورد نفت حوزه‌مدیترانه، دولت لیبی از شرایط خوبی برخوردارااست باتوجه باندوخته هائی که ظرف سالهای اخیر از بابت نفت بدست‌آورده وباتوجه باینکه‌اینکشور۱۷ درصد مصرف نفت‌دنیای غیرکمونیست راتامین میکند هرگونه تحریمی که در مورد صادرات نفت خود برقرار نماید اروپای غربی را مجبور بجیره‌بندی نفت خواهد نمود. کشورهای‌ایران،عراق، عربستان، سعودی، کویت، قطر و ابوظبی از بابت قرار داد اخیر درآمد فوق‌العاده‌ای تحصیل نموده و برای‌نخستین باردرمقابل اثرات تورم جهانی در گرد خود دیوار حفاظتی بوجود آورده‌اند .

هر چه در آمداین‌کشور ها از محل نفت بیشتر بشود بمیزان خرید آنها از مصنوعات غرب افزوده خواهد شد . درحقیقت درآمد آنهادر اینمورد بیک‌تعبیر درآمد غرب وژاپن خواهد بود. نتیجه کنفرانس تهران و درآمد نفت موقعیت ایران را درمنطقه خلیج فارس تحکیم بخشیده و برای جانشینی انگلستان‌پس از خروج از این قسمت مهیاتر کرد .

پیشگاه مبارك شاهنشاه آریامهر

موفقیت بی‌نظیری که در پرتو رهبریهای خردمندانه آن‌پدر تاجداردر امر نفت نصیب ملت ایران‌شده است به پیشگاه مبارك تهنیت عرض می‌نماید .

از طرف کارکنان اداره آموزش و پروش ناحیه ۱۶

آ ـ ۳۴۸۳۵ **جان‌نثار ـ علی النك**

دنیای‌ورزش‌روزهای شنبه منتشر میشود

انتخاب هیئت مدیره انجمن پزشکان‌آذربایجانی مقیم‌تهران

در تاریخ ۴۹/۱۱/۲۶ در جلسه عمومی انجمن‌پزشکان‌آذربایجانی مقیم تهران هیئت مدیره‌انجمن بترتیب زیر انتخاب شد .

۱ـ آقای پروفسور یحیی عدل
۲ـ آقای دکتر کیافر
۳ـ آقای دکتر مجید فروغ
٤ـ آقای دکتر جواد هیئت
۵ـ آقای دکتر شفیع امین
۶ـ آقای دکتر زهتاب
۷ـ آقای دکتر برزگر
۸ـ آقای دکتر موثقی
۹ـ آقای دکتر مختارزاده
۱۰ـ آقای دکتر حسین ذکاء
۱۱ـ آقای دکتر مصری

بازرسان :
آقای دکتر جهانگیر حاج‌علیلو ـ آقای‌دکتر شکیبا ـ دکتر رشد امامی

آ ـ ۳۴۶۷۹

بانک عمران هرماه
یکصد هزار تومان
وام دهساله بدون بهره
بدارندگان
حساب تشکیل سرمایه
جایزه میدهد
برای شرکت در قرعه کشی
فقط ۳ روز فرصت دارید

پیشگاه مبارك اعلیحضرت همایون شاهنشاه آریامهر

دانشجویان انستیتو تکنولوژی وکارکنان واحد های آموزشی فنی استان کرمان بااین پیروزی قاطع‌ودرخشان‌که از افکار عمومی سراسر جهان یکبار دیگر براستواراندیشی وحق‌طلبی شاهنشاه‌ایران سرتعظیم فرود آورده ونقش‌بزرك پیشوای عظیم‌الشان خودرادرصحنه‌سیاست‌بین‌المللی‌افتخار می‌کند همصدا با فردفرد ملت ایران این موفقیت تاریخی را که مدیون درایت ومساعی عالیه‌شاهنشاه آریامهر است به پیشگاه معظم‌له تبریك عرض می‌کنند .

جان‌نثار ـ مهدوی

مقام منیع وزارت‌کشور
ریاست محترم شهربانی کل کشور

در این موقع‌که بیاری خدای یکتا ازسفر حج بسلامت‌به‌وطن عزیز خود مراجعت کرده‌ایم وظیفه خود میدانیم که بدین‌وسیله از زحمات مداوم وشبانه‌روزی آقایان حاجی‌محمود و حاجی حسین و حاجی‌حسن شریت‌اوغلی اصل سرپرستان محترم کاروان های اعزامی که‌جهت رفاه‌حال‌زائرین‌معمول‌داشتند وهمچنین ازمراسمی که درمدینه وعرفات‌ومناومکه‌جهت‌دعاگوئی بذات اقدس‌شهریار آریامهر وخاندان جلیل سلطنت واعتلاء نام‌ایران عزیز ترتیب داده بودند سپاسگزاری نموده و ازمقامات مسئول تقاضانمائیم به نحویکه فراخور حال خادمین به‌شاه وملت میباشدازنامبردگان تقدیر و تشویق بعمل آید.

مهندس ابوتراب‌طباطبائی ـ حاج محمد حشمت‌پور ـحاجی‌اسد توکلی‌ـ حاجی مسعود توکلی ـ صمد خورشید ـ عزیز باوفا ـ محمد تقی دلال‌زاده ریسمان

آ ـ ۳۴۶۵۳

عرض تشکر و سپاس

از کلیه سروران گرامی ، بستگان ، دوستان و آشنایان‌و ذوات محترمی که بذل مرحمت فرموده باحضور در مراسم تشییع و مجلس ختم مرحومه **بانواشرف‌الحاجیه امامی خوئی** موجبات دلداری و تسلیت بازماندگان رافراهم آورده و کتبا یا باارسال تلگراف یا درجرایدابرازهمدردی فرموده‌اند سپاس و امتنان فراوان داشته چنانچه بعلت، تالمات روحی عرض تشکر حضوری میسر نگردد تمنای عفو دارد .

آ ـ ۷۷۱۷۳ **خانواده امامی‌خوئی**

آیا«کلی»ازمسابقه با«فریزر»شانه‌خالی میکند؟

سرویس خبری تهران ـ نیویورك مجله جوانان هرهفته کاملترین گزارشهای مربوط به این مسابقه عظیم را منتشر میکند .

دکتر «آموزگار» مرد روز
دریك بیوگرافی جالب وخواندنی
پسر یکی از مشهورترین خوانندگان ایرانی در فقر زندگی میکند
عکسهای رنگی کلانی ـ مهراب شاهرخی
جالبترین رپرتاژها ازوقایع مهم ایران وجهان
دوشنبه‌هاهمه «جوانان»میخوانند

اطلاعات دختران وپسران یکشنبه‌ها منتشر میشود

نامه سرگشاده

قابل‌توجه جناب اقای نخست وزیر

رونوشت ریاست بازرسی شاهنشاهی ـ رونوشت استانداری مرکزی ـ رونوشت هیئت امناء بقاع متبرکه شهرری

محترما بعرض میرسانیم بطوریکه استحضار دارند قبل ازاینکه بهشت زهرائی‌بوجودآیداغلب‌ازاهالی تهران‌بنابر وصیت‌و معتقدات مذهبی برای خود و کسانشان در بقاع متبرکه‌شهرری از یکصد سال‌پیش شروع میشود مقبره خانوادگی یازمین تهیه نموده‌اندتا در موقع لزوم مورداستفاده قرارگیرد اینك‌چندی است که‌سازمان بهشت زهرا باستناد دستور شهرداری باوجوددریافت کلیه‌هزینه های مربوطه وعدم واگذاری زمین ازصدور جوازدفن دربقاع متبرکه‌برای اشخاصی که زمین قبلا تهیه نموده‌اند خودداری و بدون درنظرگرفتن‌ناراحتی روحی‌مراجعین بعناوین‌مختلف‌مزاحمت آنان رافراهم و بقراراطلاع بشهرداری ناحیه۱۲ دستور داده‌است که‌ازدفن اموات در محوطه بقاع جلوگیری نمایندعلیهذا چون‌عمل شهرداری تهران و مامورین مربوطه برخلاف‌بوده‌وهیچ مقامی بدون مجوز قانونی نمیتواند از اشخاص‌سلب مالکیت یااختیار نماید استدعا داریم اوامر مقتضی بشهرداری صادرفرمایند که لااقل دراین قبیل موارد بادرنظر گرفتن وضع‌روحی مراجعین وسایل تسهیل کار آنان رافراهم واز هرگونه‌ناراحتی‌خودداری نمایند بانتظار بذل توجه وصدور دستور موکد .

حاج فیض‌الله احمدی زاده ـ نعمت‌الله عابدینی ـ محمد قاسم جزایری ـ حاج یوسف الفتی ـ حاج‌ولی‌الله احمدی زاده ـ سید محمد طباطبائی ـ حاج ابراهیم اشرفی ـ حسن نوجوان ـسیدجعفر حسینی و چندین امضای دیگر

آ ـ ۷۶۷۶۸

انجمن ملی حمایت کودکان

یکنفر منشی که بزبانهای فرانسه و انگلیسی وماشین نویسی تسلط داشته باشد استخدام مینماید .داوطلبان میتوانند صبحهابه کارگزینی انجمن واقع درخیابان پهلوی بالاتر از میدان ولیعهدخیابان خسرو خورشماره ۲۷ مراجعه فرمایند .

۱ـ ۷۶۹۱۲ ۱ـ۲

ازامروز فقط برای چند روز در

سینمامتروپل

یکی از مشهورترین و پرحادثه‌ترین فیلمهای سینما که همتایش کمتر دیده شده است

جولیانوجما درفیلم رنگی
تایتان
Sons of Thunder
باشرکت: پدرو آرمندراریز
ژاکلین سالمون انتونلا لوآلدی

شیر موز پاستوریزه خوش طعم و خوش مزه