اطلاعات

۲۸ صفحه

چهارشنبه یازدهم امرداد ماه ۲۵۳۷ ـ شماره ۱۵۶۷۷ تکشماره ۱۰ ریال

بدستور چه‌کسی

علی امینی سکوت را شکست

در صفحه آخر ستون هفتم

فتوای مراجع تقلید شیعیان

آیت‌الله العظمی خوانساری ـ تهران

آیت‌الله العظمی خوئی ـ نجف

آیت‌الله العظمی گلپایگانی ـ قم

آیت‌الله العظمی مرعشی نجفی ـ قم

آیت‌الله العظمی شریعتمداری ـ قم

مراجع تقلید شیعیان جهان در رؤیت هلال شرط را ضروری می دانند

●

مقررات ویژه ماه مبارک رمضان اعلام شد

در صفحه ٤ ستون ششم

سخنان والاحضرت شاهپور عبدالرضا پهلوی در مورد وضع کشاورزی

وزیر جدید بهداری برنامه‌های خودرا اعلام کرد

هشدار درمورد واردات موادغذائی

در صفحه ۲۵

دگرگونی اساسی درمقررات بیمه، درمان وبهداشت

★ در تشکیلات صندوق تامین اجتماعی تجدیدنظر اساسی میشود .
★ دستور پرداخت مطالبات معوقه پزشکان ـ داروخانه‌ها و بیمارستان ها داده شد .
★ بودجه بهداشتی مملکت ۲ برابر میشود .
★ حقوق پزشکان شاغل درامور درمانی و بهداشتی یکسان میشود .
★ به بهداشت حاشیه نشینهای شهر و روستائیان توجه بیشتر میشود . در صفحه ٤ ستون پنجم

اسرار تازه‌ای از فجیع ترین حادثه کودک ربائی

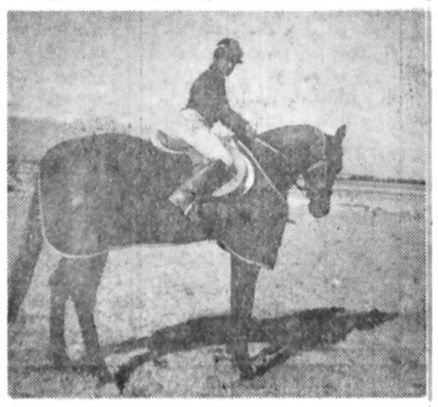

طناز علامه هنوز بیهوش است با بهوش آمدن طناز ، امکان دستگیری عاملان حادثه بیشتر میشود

در صفحات ۲۶ و ٤

شوروی همسایگان افغانستان را به حمایت از شورشیان متهم کرد

تاس: مخالفان رژیم افغانستان از امریکا و عربستان کمک مالی میگیرند

★ حزب اسلامی افغانستان اعلام کرد ۱۰۰ سرباز افغانی را کشته است .
★ ارتباط ایالت نور افغانستان با شهر جلال‌آباد قطع شدو سربازان به محاصره افتادند .

در صفحه آخر ستون سوم

ضوابط جدید استخدام در آموزش وپرورش

در صفحه ٤ ستون دوم

تهران امروز سینما نداشت

★ سینما های شهرستان ها نیز تعطیل میشود .
★ تعطیل سینماها تا مدتی نامعلوم ادامه خواهد یافت .

در صفحه ٤ ستون سوم

تیراندازی به سفارت ایران در بیروت

در صفحه ۲ ستون هفتم

تقاضای سازمان ملل درباره :

اعزام نیروهای نظامی ایران به نامیبیا

در صفحه آخر ستون ششم

چاه ۱۰۱ نفت آتش گرفت

چاه شماره ۱۰۱ پس از سه روز فوران سرانجام آتش گرفت. عکس چاه را بعد از آتش سوزی نشان میدهد.

★ شعله‌های آتش تا ۳۰۰ متری زمین، ازدهانه چاه زبانه میکشد
★ برای فرونشاندن شعله‌های آتش چاه نفت ۱۰۱ دو کارشناس آمریکائی به اهواز دعوت شدند

در صفحه ۲۷

اسامی قبول شدگان کنکور ۲۲ تا ۲۵ امرداد اعلام میشود

در صفحه آخر ستون هفتم

آرامگاه شهیدان راه آزادی بازسازی میشود

در صفحات ٤ و ٥

تظاهرات افراد پلیس فرانسه علیه عراق

روز گذشته هنگامی که پلیس فرانسه مرد مسلح مهاجم به سفارت عراق در پاریس را پس از تسلیم‌شدن به بازداشتگاه می‌برد در بیرون از سفارت ناگهان مامورین عراقی بروی مرد مسلح آتش گشودند که در نتیجه پاسخ پلیس فرانسه به این تیراندازی یک مامور عراقی و یک پلیس فرانسوی از پای درآمدند ، جسد مرد عراقی درحالیکه کف پیاده‌رو افتاده ، دیده می‌شود. عکس از حمله تیراندازی در برابر سفارت عراق در پاریس مخابره شده است . عکس رادیو بی‌آی سوشیتدپرس

در صفحه ۲ ستون اول

دریا، از جمعه برای شنا مساعد نیست

پلیس راه مقررات ویژه‌ای را برای تعطیلات ۳ روزه به اجرا گذاشت

در صفحه ٤

مالاریا در چند منطقه کشور شایع شد

آقای هادی جو اهریان در سال تحصیلی ۳۷ـ۳۶ دانش آموز ممتاز کلاس دوم دبستان ارمغان تربیت شناخته شده است .

در صفحه ٤

۲۰ کیسه سیمان بدون پروانه داده میشود

از تاریخ ۱۰ر۵ر۲۵۳۷

شرح در صفحه ۲۲

می‌خواهید به خارج سفر کنید؟

«امروز نیازمندیهای اطلاعات را ببینید»

با اندوه فراوان درگذشت بانوی عالیقدر گل‌پرنگ بزرگ خاندان پرنگ را باطلاع خویشاوندان و آشنایان رسانیده بنابوصیت آنمرحومه هزینه مجلس یادبود و پرسه بمصرف امور خیریه خواهد رسید .
خانواده‌های پرنگ ـ زری‌باف ـ جعفری و یشکائی ـ شادمانی ـ کعبه‌ای ـ حقیقی ـ محسن‌زاده ـ صمدزاده ـ افتخاری ـ محمدی ـ ملایری .

جناب آقای مهندس منوچهر پرنک
با نهایت تاسف مصیبت وارده را به جنابعالی و خانواده محترمتان تسلیت گفته سعادت و بقای آنخانواده را آرزومندیم .
شرکت‌های پارس نوشیبا

جناب آقای علی اصغر پیرزاد
بانهایت تاسف و تاثر درگذشت عموی ارجمندتان را به حضور جنابعالی از صمیم قلب تسلیت گفته سلامتی آنجناب و خانواده معظم را از خداوند متعال مسئلت داریم.
جعفر اخوان ـ جعفر امینیان ـ عنایت بهبهانی ـ علی خوئی ـ علی اکبر خسروشاهی ـ ابونصر عضد ـ محمد فریشی ـ علی کاشانچی ـ اکبر لاجوردیان ـ علی‌اکبر محلوجی ـ جهانگیر نیکپور ـ قاسم هاشمی .

آگهی فروش کارخانه نان ماشینی
صفحه ۱۹

دانشگاه تربیت معلم
دانشکده علوم تربیتی
آگهی پذیرش دانشجوی فوق لیسانس مشاوره وراهنمائی
در صفحه ۱۹

نمایش خیره‌کننده از تازه ترین کلکسیون ۱۹۷۸ پاکروبان ـ میشل آکسل ـ فرانک‌الیورو فونکی پاریس در هتل رامسر جمعه ۱۳ مردادماه شام باهنرنمائی ستار ـ شهره ـ آرتوش‌وخواننده بین‌المللی کتی ـ جایزه استثنائی اتومبیل مزدا ۱۹۷۸ محل فروش بلیط هتل رامسر .

اعتراض شدید پلیس فرانسه نسبت به تیراندازی دیپلماتهای عراقی

پلیس فرانسه بهسه‌مامور امنیتی سفارت عراق که به‌سوی تروریست فلسطینی‌و پلیس فرانسه تیراندازی‌می کردند دستبند زده آنها رابه‌سوی بازداشتگاه می‌برد . چهار مامور امنیتی عراق‌بدنبال تسلیم شدن تروریست‌مسلحی که ۹ تن را در سفارت عراق در پاریس به‌گروگان گرفته بود بسوی‌او ومأموران پلیس تیراندازی کردند که‌در نتیجه یک پلیس‌فرانسوی کشته و تروریست‌زخمی گردید و پلیس‌فرانسه متقابلا یکی از آن چهارتن‌را کشت . یکی از ماموران‌عراقی بطوری که در عکس دیده می‌شود بادستهای‌دستبند خورده می‌کوشد چهره‌اش را از عکاس ها پنهان کند .
عکس رادیویی‌آسوشیتدپرس

پاریسـ خبرگزاری فرانسه ـ دادستان جمهوری فرانسه تصمیم مرفت سه عراقی که دربی حادثه تیراندازی در سفارت عراق بازداشت شده‌اند ۲۴ ساعت دیگر در بازداشتگاه باقی بمانند.

چند ساعت قبل از اعلام تصمیم دادستان شایع شده‌بود که سه عراقی بعلت برخورداری از مصونیت سیاسی بیدرنگ آزاد شده واز فرانسه اخراج خواهند گردید. انتشار این شایعه ماموران پلیس فرانسه را که یکی از همکارانشان در جریان تیراندازی بوسیله یک مامور امنیتی عراق کشته شده است سخت خشمگین ساخت . بعد ازظهر دیروز صدها نفر از ماموران پلیس بمنظور اعتراض علیه آزادی احتمالی‌دیپلمات های عراقی واخراج آنها در یکی از مراکز پلیس گرد آمدندو تصمیم دادستان را درباره تمدید بازداشت سه عراقی بعنوان یک مانور برای آرام کردن افکار عمومی تلقی کردند وسندیکا های پلیس خواستار مجازات شدید مسئولان کشته شدن«ژاک کاپلا» یکی از ماموران پلیس که در جریان تیراندازی بقتل رسیده شدند. یکی از سندیکاهای پلیس درخواست کرده‌است که عاملین قتل پلیس فرانسه طی قوانین این کشور محاکمه و مجازات شوند.

فدراسیون پلیس فرانسه نیز شدیدا علیه حضور مردان مسلح وابسته به یک سازمان خارجی در سفارت وتیراندازی آنها بسوی پلیس فرانسه اعتراض کرد. بازجوئی از وابسته ودو دبیر سفارت عراق در تمام روز در مرکز پلیس فرانسه ادامه داشت. سه عراقی که در جریان حادثه تیراندازی در سفارت عراق حضور داشتند گفته‌اند که مسلح نبوده‌اند ، اما دادستان، وماموران پلیس که در محل حضورداشتند تاکید کرده‌اند که اعضای سرویس امنیتی سفارت را در حال تیراندازی بسوی تروریست، پس از آزادی گروگانها وتسلیم شدن او دیده‌اند.

نزدیکیهای شب صدها نفر از ماموران پلیس با لباس غیر نظامی در برابر وزارت کشور فرانسه گردآمدند .ماموران پلیس با یکصد اتومبیل که چراغهای آنها روشن بود درمیان سوت زدن‌های جمعیت به حالت اعتراض در خیابانهای پاریس رژه رفتند چند مامور در لباس غیر نظامی در حالی که بازو بند

ماموران پلیس فرانسه با برپا کردن تظاهرات دولت این کشور را تحت‌فشارقرار داده‌اند که ۳ دیپلمات عراقی را محاکمه کند

این دیپلماتها متهم شده‌اند که پس از تسلیم شدن تروریست فلسطینی بسوی او و ماموران فرانسه تیر ـ اندازی کردند و یك‌پلیس‌راکشتند

این عکس لحظاتی پس از شروع تیراندازی، در حادثه گروگان گیری سفارت عراق درپاریس‌رانشان میدهدافرادپلیس فرانسه هفت‌تیر بدست متقابلا بسوی ماموربن‌عراق تیراندازی می‌کنند، درجریان تیراندازی ماموربن امنیتی‌عراق بسوی مرد مسلحی که ۹ تن را گروگان گرفته‌بود و سپس خود را تسلیم‌کرده بود ، یک مامور عراقی‌و یک پلیس فرانسوی کشته شدند .
عکس رادیویی‌آسوشیتدپرس

های سرخ رنگ بسته بودند مامور برقراری نظم درچهار راهها بودند.

پس از آن کریستیان بوته وزیر کشور فرانسه‌نمایندگان ماموران پلیس را پذیرفت ومدتی با آنها به گفتگو پرداخت.

همزمان با تظاهرات افراد پلیس، در وزارت امـور خارجه فرانسه و سفارت عراق فعالیت‌شدیدی ادامه‌داشت. سفیر عراق در پاریس اندکی پیش ازظهر بمکاخ الیزه رفت و با رئیس‌دفتر مخصوص رئیس جمهوری فرانسه گفتگو کرد.

وزیر امور خارجه فرانسه پس از یک دیدار یک ساعته باوالری ژیسکاردستن اظهار داشت که مذاکرات با عراقی‌ها در باره نتایج این حادثه ادامه دارد.

مقامهای فرانسوی بعلت برخورداری سه دیپلمات بازداشت شده عراقی از مصونیت سیاسی در وضع دشواری قـرار گرفته‌اند چرا که طبق قوانین بین‌المللی آنها زانی‌توان در دادگاههای فرانسه محاکمه کرد . اما ماموران پلیس‌درخواست می‌کنند که این سه نفر استثنائا در فرانسه محاکمه شوند.

یکی از هشت گروگان که در جریان تیراندازی بسختی زخمی شده است در بیمارستان تحت عمل جراحی قرار گرفته امابه هفت نفر دیگر آسیبی نرسیده است.

در لندن

در لندن مقامهای انگلیسی بدقت ماجرای تیراندازی در سفارت عراق را تعقیب میکنند پس از حمله به سفارت عراق در لندن و پاریس احتمال اینکه فلسطینی‌ها عامل این حوادث بوده‌اند قوت گرفته است .

گفته میشود دختر جوانی که پس از پرتاب نارنجک بسوی اتومبیل سفیر عراق بازداشت شده خواهر «ظلال مقرابی» رهبر کماندوهای فلسطین است که در ماه مارس بیک اتوبوس اسرائیل درراه تل‌آویو حمله کرده بوده است ، عامل گروگان‌گیری در سفارت عراق در پاریس نیز برادر سعید حمامی نماینده سازمان آزادیبخش فلسطین در لندن است که در مه ژانویه بوسیله عراقی‌ها به قتل رسید.

برخی از ناظران عقیده دارند که بین حوادث لندن و پاریس و اختلافهائی که در سازمان آزادیبخش فلسطین‌میان عناصر میانه‌رو برهبری یاسر عرفات و افراطیون که ازعراق طرفداری میکنند ارتباط نزدیکی وجود دارد .

تروریست مجروح

عامل گروگان‌گیری همچنان در بیمارستان بستری است ودر پی یک عمل جراحی پزشکان نسبت به بهبود وی اظهار امیدواری میکنند . پلیس فرانسه تاکنون نتوانسته است وی را مورد بازجوئی قراردهد یاهویت اورا اعلام دارد . وی قبلا خود را برادر سعید حمامی نماینده سازمان آزادیبخش فلسطین در لندن که چندی پیش به قتل رسید معرفی کرده‌بود. تروریست دیگری که بهنگام ورود به ساختمان سفارت بروی کارکنان آتش گشود همچنان‌فراری بوده و اطلاعی از او در دست نیست .

اقدامهای احتیاطی

در پی حوادث اخیر در سفارت عراق در پاریس ، ماموران ویژه انگلیسی که عهده‌دار تامین امنیت هیات های دیپلماتیک در لندن هستند مراقبت های پیشگیرانه خود را مضاعف ساخته‌اند. مقامات انگلیسی از آن‌بیم‌دارندکه بمنظور مجبور ساختن دولت انگلیس برای رهائی سه تن ازتروریست هائی‌که بوسیله اسکاتلندیارد بازداشت‌شده‌اند ظرف چند روز آینده یک سلسله عملیات تروریستی مشابه در لندن صورت گیرد ، طبق قوانین دولت انگلیس دادگستری این کشور نمیتواند شخصی را بدون اتهام جنحه یا جنایت بیش از ۷ روز در زندان نگاهدارد ، لذا چیمزکالاهان نخست وزیر انگلیس و مریلین‌ریس وزیر کشور باید تا چهارم ماه اوت طبق قانون ضد تروریسم در باره اعلام اتهام و یاآزادی دختر جوانی که به تهمت پرتاب نارنجک بسوی اتومبیل‌سفیر عراق بازداشت شده تصمیم قطعی اتخاذ کنند . ضمنا دو تن از اتباع عراقی نیز به جرم دست داشتن در قتل ژنرال عبدالرزاق‌نایف نخست وزیر سابق عراق در بازداشتگاه پلیس بسر میبرند ، بنوشته یک روزنامه لبنانی یکی از این دوتن عراقی که ۴۰ سال دارد سعدون شاکر رئیس سرویس های اطلاعاتی عراق است .

پك راننده تاکسی در فرانسه با جعل آگهی فوت خود ثابت کرد :

مردم دنیا بی‌وفا شده‌اند !

پاریس ـ خبرگزاریها ـ راننده ۲۸ ساله تاکسی به نام ژان پیروالله که دربندر برست واقع در غرب‌فرانسه سکونت دارد به اتهام چاپ یک اگهی‌جعلی در روزنامه های محلی از سوی پلیس این شهر تحت بازجوئی‌قرار گرفت .

وی در این آگهی ضمن اعلام خبر درگذشت خود روز و ساعت مراسم تدفین را در گورستان شهر بـه اطلاع‌دوستانش رسانده‌بود وی در پاسخ بـه سـوال ماموران پلیس اظهار داشت قصد وی از چاپ این‌آگهی مـحک زدن دوسـتـان و آشنایان خود بود و مـی خواست بداند چند نفر از آنها یادوی را گـرامـی خواهند داشت و در مراسم تدفین‌شرکت خواهندجست. ژان پیروالله که دارای زن و فرزند است با خاطری آشفته و تاسفی فـراوان اعتراف کرد که در سـاعت مقرر بمگورستان رفت ،ولی از انبـوه دوسـتـان و آشنایان خود تنها یکنفر را دید که در محل اعلام شده حاضر شده بود . بعداوقتی به دیگران اعتراض کـرد بجای عذرخواهی جریان را به پلیس خبرداد و اینک برای اومسلم شده است که مردم بی‌وفا شده‌اند .

تیراندازی شدید درمحله سفارتخانه‌ها در بیروت

مسیحیان راستگـرا همچنان‌مانع رسیدن‌نیرو های لبنانی به جنوب‌این کشور هستند .

بیروت ـ خبرگزاریها ـ بعد از ظهر دیروز باردیگر بخش جنوبی‌بیروت زیر رگبارمسلسل ها قرار گرفت.

بسیاری از ساختمان های دولتی‌و سفارتخانه های‌خارجی از جمله سفارت ایران ،عراق الجزایر، دفتر کمک سازمان ملل به پناهندگان فلسطین در این‌بخش قرار دارند و بااینکه در تیراندازی دیروز ساختمان این سفارتخانه ها آسیب دید، اما هیچ یک از کارمندان آن ها زخمی نشده‌اند تنها سه نفر در «کورال بیچ» که یکی از مجلل‌ترین ساختمان های ییلاقی کنار دریا است زخمی شده‌اند.

سرویس های ویژه نیرو های بازدارنده عربی برای‌پیدا کردن مسئولان این تیراندازی سرگرم تحقیقات هستند.

دراعلامیه نیرو های بازدارنده عربی گفته است که درجریان تیراندازی های دیروز سه نفردربخش غربی بیروت کشته شده‌و عده‌ای زخمی گردیده‌اند ازسوی‌دیگر دولت لبنان اعلام کرد یک واحد از ارتش منظم این کشور که به جنوب لبنان اعزام‌شده هنوز نتوانسته‌است در مرز های اسرائیل مستقر شود سربازان لبنانی از چهل وهشت ساعت قبل در ۱۴کیلو متری مرز اسرائیل متوقف شده‌اندو مردان مسلح محافظه کار به آنها اجازه پیشروی نمیدهند. یک گردان از نیرو های لبنانی که دوشنبه وارد جنوب لبنان دیروز در ساعت تمام زیر آتش مسلسل ها و توپهای۱۷۵ میلیمتری مسیحیان قرار داشتند.

بارای مجلس نمایندگان امریکا :

صدور اسلحه ازامریکا برای ترکیه ازسرگرفته می‌شود

مجلس‌نمایندگان آمریکا با۲۰۸ رای موافق در برابر ۲۰۵ رای مخالف موافقت کرد که تحریم فروش اسلحه به ترکیه از میان برداشته شود سنای آمریکاهفته گذشته رضایت‌داده بود که دولت کارتر اجازه داشته باشد فروش وارسال مجدد اسلحه به ترکیه را از سربگیرد. این تحریم در ۱۵ فوریه ۱۹۷۵ هنگامی از طرف کنگره آمریکا تحمیل شد که سپاهیان ترکیه قبل از آن با استفاده از سلاحهایی که از آمریکا دریافت کرده بودندبه قبرس حمله کردندو بخش‌مهمی از آن جزیره را بـه تصرف درآوردند.

چینی کارتر رئیس جمهوری آمریکاکه به این ترتیب‌پیروزی بزرگی‌در سیاست خارجی‌خود بدست آورده است قبلا به کنگره‌گفته بودکه تحریم‌فروش وارسال جنگ افزار هـای آمریکایی‌به‌ترکیه کارگر نیافتاده وترکیه را مجبور نکرده‌است کمبه‌اشغال نظامی بخش مهمی از جزیره قبرس بوسیله ارتش خودپایان دهـد در حالیکه از طرف دیگر اعمال این تحریم اتحاد دفاعی آمریکا و ترکیه رابه مخاطره انداخته است.

مسیحیان راستگـرا همچنان‌مانع رسیدن‌نیرو های لبنانی به جنوب‌این کشور هستند .

بیروت ـ خبرگزاریها ـ بعد از ظهر دیروز باردیگر بخش جنوبی‌بیروت زیر رگبارمسلسل ها قرار گرفت.

وی در این آگهی ضمن اعلام خبر درگذشت خود روز و ساعت مراسم تدفین را در گورستان شهر بـه اطلاع‌دوستانش رساندهبود وی در پاسخ بـه سـوال ماموران پلیس اظهار داشت قصد وی از چاپ این‌آگهی مـحک زدن دوسـتـان و آشنایان خود بود و مـی خواست بداند چند نفر از آنها یادوی را گـرامـی خواهند داشت و در مراسم تدفین‌شرکت خواهندجست. ژان پیروالله که دارای زن و فرزند است با خاطری آشفته و تاسفی فـراوان اعتراف کرد که در سـاعت مقرر بمگورستان رفت ،ولی از انبـوه دوسـتـان و آشنایان خود تنها یکنفر را دید که در محل اعلام شده حاضر شده بود . بعداوقتی به دیگران اعتراض کـرد بجای عذرخواهی جریان را به پلیس خبرداد و اینک برای اومسلم شده است که مردم بی‌وفا شده‌اند .

دیروز درمسکو

کریستینا اوناسیس ثروتمندترین زن جهان با یک کمونیست ازدواج کرد

★ مراسم ازدواج ۱۰ دقیقه طول کشید .

★ زنی که تاکنون در مجلل‌ترین ویلاها زندگی کرده است‌از این پس‌دریك‌آپارتمان ۲ اطاقه بسرخواهد برد !

مسکو ـ آسوشیتدپرس: کریستینا اوناسیس‌ثروتمند ۲۷ ساله بعد از ظهر دیروز در مسکو ضمن تشریفات بسیار ساده‌ای که فقط ۱۰ دقیقه طول کشید با یـك کمونیست ۳۷ ساله تبعه شوروی ازدواج کرد .

مراسم ازدواج در «کاخ ازدواج» در مسکو صورت گرفت‌و جنبه‌مذهبی نداشت. مامور ثبت ازدواج پس از اینکه ازدواج امضاء شد اعلام داشت : کریستینا و سرگئی کائوزوف طبق‌قانون شوروی از این پس زن و شوهرند .

پس از این مراسم که‌در جریان آن فقط یازده تن از دوستان نزدیك طرفین‌حضور داشتند زن و شوهر کاخ ازدواج‌را که یك‌بنای‌تاریخی است ترك گفتند، و با یـك اتومبیل کهنه که از سفارت یونان عاریه گرفته بودندعازم آپارتمان‌دواطاقه مادرسرگئی شدند .

این زن و شوهر پنجشنبه این‌هفته(فردا) برای گذراندن ماه عسل به کنار دریاچـه بایکال‌واقع‌در سیبری‌خواهند رفت .

در مراسم ازدواج ، دختر ۹ ساله سرگئی حضور نداشت . سرگئی‌دو ماه‌پیش همسر اول خود را طلاق‌گفته است .

کریستینا که از این پس با مادر شوهرش در یـك آپارتمان دو اطاقه زندگـی خواهد کرد تا امروز درهتلی بسر میبرد که کرایه‌هراطاق آن ۲۰۰ دلار در شبانه‌روز است .

کریستینا پس از خارج شدن از«کاخ ازدواج»گفت، امروز خیلی خوشحالم ولی هنگامیکه زن و شوهر می‌خواستند با اتومبیل عاریه‌ای از آنجا دور شوند هرچـه کائوزف استارت‌زد اتومبیل مورد بحث روشن نشد .

کائوزف چند روز پیش از سمتی که در سازمان‌کشتی‌رانی شوروی داشت استعفا کرد وی بابت این شغل‌خود هفته‌ای هزاروششصد وپنجاه تومان دریافت میداشت .

کریستینا گفت که با شوهرش در شوروی زندگی خواهد کرد ، ولی مرکز امپراطوری بازرگانی خود را به‌شوروی منتقل نخواهدکرد بلکه برای دفاتر کارش در نیویورك ، لندن ، پاریس و آتن‌مدیرانی برخواهدگزید.

کریستینا قبلا وارث سرطو اوناسیس ـ مالك یك‌ناوگان تجاری، یك شرکت‌هواپیمائی بین‌المللی و۵۰۰ میلیون‌دلار پول است . این عجیب ترین ازدواجی است که تاکنون صورت گرفته است . زیرا شوهر کریستینا فرزند یك کارگر ساده است ،ثروتی نداردو عضو حزب‌کمونیست شوروی است و از مدرسه زبانهای‌خارجی مسکولیسانس گرفته است .

کائوزف هنگامیکه کودکی بیش نبود در یك حادثه یك چشم خود را از دست دادو بهمین جهت اینك یکی از چشم های او شیشه‌ای است.

کریستینا دو سال پیش‌در یك جلسه مذاکره بازرگانی با کائوزف آشنا شد وسپس این دو در پاریس با هم ملاقات های متعددی داشتند وبهم دل بستند .

کریستینا که گفته است به دلیل شباهت کائوزف بـه پدرش باو دل بسته است از شش هفته پیش درمسکوبسر میبرد . وی تا همین چندروز پیش‌شایعه‌ی‌ازدواج‌با کائوزف را تکذیب میکرد . مطبوعات اروپا خبر ازدواج کریستینا را در صفحات اول خود چاپ کردند و در تیتر های خود نوشته‌اند «ازدواج ثروتمند ترین‌زن‌دنیابا یك‌کمونیست» «این بزرگترین تجلی‌نیروی عشق بود» چرا ثروتمندترین زن دنیا حاضر شد با یك‌مرد فوق العاده معمولی ازدواج کند ؟ آیا برای شهرت ، کریستینا به ازدواج روی آورد یا بخاطر عشق؟ وبسیار چرا های دیگر .

خبرنگار فرانس پرس در مسکو گزارشی نوشته است که به هیچیك از خبرنگاران که مقابل کاخ ازدواج اجتماع کرده بودند اجازه داده نشد در مراسم حضور یابند . شاهد عقدهمسرسفیر یونان و نیز کنسول یونان‌در مسکو بودند . هنگام امضاء دفتر ازدواج ، نماینده‌شورای محله خطاب‌به سرگئی گفت: سرگئی در آینده هرکجاکه زندگی خواهی کرد ، سعی کن وطن خود را فراموش نکنی کریستینا قبل‌ازامضای دفتر ازدواج‌به زبان روسی به مامور ثبت نام در دفتر ازدواج « بله» را بـه زبان روسی «دا» اداء کرد و در همانجا حلقه های ازدواج‌ردو بدل شد .

عشق کور است

کریستینا و سرگئی دیشب دربالکن اقامتگاه‌خود در برابر خبرنگاران ظاهر شدند . کریستینا به‌خبر نگار فرانس‌سوار گفته است: عشق کوراست و فقر و ثروت نمی شناسد .

آرایش کردن درچین آزاد شد

خارجیان می توانند در چین با دادن ۳۰ تومان بدن خود را ماساژ دهند

پکن ـ خبرگزاری‌فرانسه خارجیانی که درپکن مقیماند یا برای بازدید راهی چین میشوند منبعد می‌توانند از یک پدیده لوکس که تاکنون در چین نایاب بود و سابقه نداشت بهره‌مند شوند.

یکی‌از هتل‌های‌مخصوص خارجیان در پایتخت چین روز سه‌شنبه ازطریق‌الصاق یک‌اعلان دیواری در سالن پذیرائی خود اعلام کرد بنا به تقاضای میهمانان هتل ، یک سرویس مخصوص ماساژ بدن دائر کرده است نرخها ی‌ماساژ در این‌اعلان ذکر شده بطوریکه بـرای ماساژ کامل بدن به مدت۴۵ دقیقه مشسنری‌فقط شش‌یوان (۳۰۰ ریال) باید بپردازد . ضمنا گفته می‌شود که آرایش کردن زنان دوباره در چین آزاد شده است و زنان می‌توانند برای آرایش مو به سلمانی بروند.

کاسترو تعهدسپرد به‌کشورهای‌افریقائی کمک نظامی دهد

اوزاکا ـ خبرگـزاری فرانسه ـ فیدل‌کاسترو در دیدار با روزنامه‌نگـاران افریقائی متعهد شده استبه کلیه کشورهای افریقائـی «خط مقدم جبهه» درصورتی که تقاضا کنند کمک نظامـی بدهد .

کاسترو تصریح کـرده است که زامبیا ، آنگولا ، تانزانیـا ، بوتساوانا و موزامبیک از کمکهـای نظامی کوبا برخـوردار هستند .

رهبر کوبا اضافه کرده است : هرگونه حمله یک رژیم فاشیستی جنوب افریقا علیه یک کشور خط مقدم جبهه، حمله علیه کوباتلقی خواهد شد و ماهرگزاجازه نخواهـیم داد برادران افریقایی‌مان گرفتار درد و رنج شوند. کاسترو گفت آرزو دارم زیمبـابـوه ، نامی‌بیا هرچه زودتراستقلال خود را بدست آورنـد و آفریقای جنوبی بصاحبان اصلی آن سپرده شود. وی تاکید کرد که کوبا تاهروقت که لازم باشد در افریقا علیه امپریالیسم مبارزه خواهـد کرد.

کاسترو گفت با آنکه‌زبان های ما متفاوت است ، اما هدف ما و احساساتمان‌یکی است و بااینکه امپریالیسم از حضور ما در افریقـا مشوش و ناراحت است مـا اطمینان داریم که ملت‌های افریقایی به همبستگـی و همکاری با ما نیاز دارند و به خواست‌های آنها پاسخ مثبت خواهیم داد چرا که این برای‌کوبا افتخار بزرگی است که در کنار جنگجویان نامی‌بیا، زیمبابـوه، آنگولا، موزامبیک ، اتیـوپی و صحرای غربی پیکار کند.

دختر رئیس ستاد نیروی دریـائی آرژانتین درانفجار بمب کشته شد

بوئنوس‌آیرسـ خبرگزاریها ـ در بوئنوس‌آیرس پایتخت آرژانتین اعلام شد که‌دیروز دختر ۱۵ ساله دریابـان آرماندو لامبرشینی رئیس ستاد نیروی دریائی‌آرژانتین در جریان انفجار یک بمب نیرومند کشته شده است . در این حادثه یک پلیس کشته و ده تن دیگر از جمله همسرفرمانده‌آرژانتینی و چندتن از محافظان‌مسلح منزل مسکونی او زخمـی شده‌اند . براثر انفجاردیوار مشترک دو خانه ویـران شد.

بمب درخانه‌مجاورویلای دریابان لامبروشینی که‌کسی در آن ساکن‌نبود کارگذارده شده بود.

اوپك «دلار» را کنار میگذارد

به گزارش هفته نامـه «عرب ریپورت» اوپـك در سپتـامبر آینده ، دلار را بعنـوان پول مرجـع و محاسباتی برای قیمت نفت به کنار می‌گذارد و به جای آن مجموعه‌ای از ارزهای خارجی را که شـامل دلار نیز می‌شود بمنظور محاسبه بهای نفت بر میگزیند. این تصمیم که ناظر به حفظ و ثابت نگهداشتن درآمدکشور های تولید کننده نفت است دراجلاس فوق‌العاده‌وزیران اوپك کـه در سپتـامبردر ابوظبی تشکیل‌می‌یابد اتخاذ خواهد شد. باید یادآورشد که براثر سقوط بهای‌دلار در بازار های ارزی جهان درآمد های کشور های‌صادر کننده نفت خـواه ناخـواه کاهش می‌یابد .

شایعات مربوطبه جایگزین کـردن دلار بـه وسیلـه مجموعه‌ای از ارزهابمنظور تثبیت قیمت هر بشکه نفت دربی اجتماع نمایندگـان کشور های اوپك در لندن در اواسط ماه ژوئیه‌قوت گرفت . به عقیده ناظـران امور ، عربستان سعوی که سخت از دلار حمایت‌میکرد، در این کنـفرانس مـوضع انعطاف پذیری اتخاذ کرده بود .

محاکمه غیابی سادات در بغداد آغاز شد

خبرگزاری عراق گزارش داد نخستین جلسه دادگاهی که اختصاص بـه محاکمه انورسادات رئیس جمهوری مصر دارد روزسه شنبه در بغداد گـشـایش یافته است .

رئیس این دادگاه گـفت مصر جزئی از امت عـرب است و تنهـا نمایندگـان سازمانها و گروههای ملت عرب صلاحیت رسیدگی و ارزیابی درباره مقامات‌حاکم آنرا دارند .

منشی دادگاه سپس باسه بار تکرار از متهم مـحمد انورسادات خـواست در جلسه حضور یابد و اعلام شد که وی‌علیرغم احضاریه های قانونی که از طـریـق سفارتخانه های مصر ارسال شده و درجریان کنـفرانس مطبوعاتی اخیر در دمشق مورد تاکید قرار گرفته از شرکت در دادگاه استنکاف ورزیده است .

به گزارش خـبرگـزاری عراق ، دادگاه به علت آنکه متهم معاذیر موجود قانونی برای غیبت خود ارائه‌نکرده لذا برمبنای اصول قضـائی محاکمه وی را بطورغیابی و علنی انجام خواهد داد سپس طبق حقوق جـزای عراق در زمینه دادرسی‌های غیابی یک وکیل تسخیـری بنام ستارالجمیلی ماموردفاع از انورسادات شد !!

بغداد ـ یونایتدپرس ـ برپا کنندگان محاکمه غیابی سادات ضمـن اعلامیـه‌ای تقاضا کرده‌اند کـه رئیس جمهوری مصر از هـویت خود بعنوان یـک عـرب محروم شود و دارایی وی نیز به نفع‌ملت عرب‌مصادره گردد .

روزنامه الجمهوریة چاپ بغداد دیروز نوشـت کـه محکوم شناخته شدن‌سادات در پایان محاکمه غیابی وی حتمی است .

شکنجه‌و قتل۲۷ زندانی در زئیر

بروکسل‌ـ آسوشیتدپرس یکی از گروههای مخالفان رژیم موبوتو سسه‌سکو رئیس جمهـوری زئیر در بروکسل مدعی شد کـه مقامات زئیر ۲۷ زندانی را پس از آنکه مورد شکنجـه های‌هولناک قرار دادند و دست وپا وبسیاری دیگراز اعضای بدنشان را قطـع کردند تیرباران کرده‌اند . این زندانیان در مظان این اتهام قرار گرفته بودند که گویا توطئه‌ای تدارک دیده بودند تا از زندان فـرار کنند .

ع‌ی‌رغم قطع تماسهای مصر و اسرائیل : وس ۵روز دیگر وارد قاهره می شود

قاهره ـ محمد ابراهیم کامل وزیر خارجه مصردر بی‌سومین دور گفتگوهای خود با آلفرد آترتون سفیر سیار آمریکا در خاورمیانه به خبرنگاران اظهار داشت که سایروس وانس‌وزیر خارجه آمریکا طبق برنامه پیش بینی شده، درهفتم ماه اوت‌وارد قاهره میشود. وی گفت دیدار وانس از مصر فرصت خواهد داد که گفتگو و تبادل نظر بـا ایالات متحده آمریکا که مصر آنرا بعنوان طرف کامل در فرآیند صلح خاورمیانه تلقـی می‌کند ادامه یابد.

وزیر خارجه مصر خاطرنشان ساخت ماهرگز نگفته‌ایم کـه کوششهای خود را برای نیل بهصلح قطع کرده و یا از ادامه مذاکرات چشم می‌پوشیم . زیرا مصر همواره حاضر است در مورد اعطای تضمین‌های امنیتی باسرائیل گفتگو کند، ولـی مسئله اراضی اشغال شده و حاکمیت باید در خارج ازچهار چوب گفتگوها قرار گیرد.

معالجه‌سرطان بانوعی گیاه‌داروئی کره‌ای قطعی اعلام‌شد

بانکوکـ خبرگزاری فرانسه ـ دوزیست شناس کره‌ای ادعا کرده‌اند طبق کشفی کهبوسیله آنان صـورت گـرفته است جنسینگ کره‌ای (نوعی‌گیاه دارویی) که‌سوما، نیز نامیده میشوددارای تاثیر معجزآسایی به میزان ۹۹٫۹ درصد بـرای نابود کردن بافتهای سرطانی است . خبر این کشف علمی‌و پزشکی‌طی اطلاعیه‌ای که روز گذشته از طرف سفارت کـره جنوبی‌دربانکوک انتشار یافته به چاپ رسیده است.

دراین گزارش گفته شده است که دو دانشمند زیست شناس کره‌ای آزمایش هـای موفقیت آمیزی روی موش های مبتلا به سرطان خـون انجام داده‌اند و موشهایی که تحت تزریق ماده استخراج شده از جنسینگ کره‌ای‌قرار گرفته بودند نه تنها بکلی از سرطان خون نجات یافتندبلکه دو برابر موشهای دیگری که تحت‌چنان تزریقی قرار نگرفته بودند فعال شده‌اند.

دو زیست شناس کره‌ای اظهارنظر کرده‌اند که از همین ماده‌میتوان برای درمان برخی از انواع‌سرطان در انسان نیز استفاده کرد.

روزنامه ندای ناسیونالیست
روز های یکشنبه و چهارشنبه بامطالب تحلیلی منتشر میشود .
آ ـ ۱۱۴۳۴

صاحبان صنایع وبازرگانان کشور
الاخاء
تنها مجله عربی زبان ایران
ازگروه نشریات مؤسسه اطلاعات
باداشتن نمایندگی در ۲۱ کشور عربی
روزهای شنبه منتشر میشود

مجله جوانان دوشنبه ها
منتشر میشود

درمحافل ومجالس

بالاخره رازپسرفت ورکود ورزش‌ما کشف‌شد...

بالاخره پس از سالها بررسی و تحقیق وردیابی وبی‌جوئی پیرامون رکود وناکامی ورزش‌ما،ازرازسربمهری پرده‌برداشته شد و معلوم شد که علت اصلی وریشه‌ای عقب ماندگی ما در ورزش اینست که تاکنون شطرنج رابجای «ت» با«ط»مینوشتیم وتفاوت بین «مسابقه» و «مبارزه» را نمی‌دانستیم و اسمدکتر ستاری معاون ورزشی وزارت آموزش و پرورش را بجای «اسپندیار» اسفندیار می‌نوشتیم ... و اصولا در تمام نوشته‌ها وگزارشهای ورزشی از واژه‌های «تازی» بهره می‌گرفتیم و جان کلام اینکه فرهنگ ورزشی ما از فارسی سره سخت‌بی‌بهره است ... این مهم را محفل‌نویس، از لابلای گزارشهای‌مربوط به مسابقه‌های آموزشگاههای کشور کشف کرده است ... راستی باید از مسئول روابط عمومی ورزش آموزشگاهها، که به‌رغم اسم وشهرت تازی‌اش، از پارسی نویسان وپارسی گویان سرشناس است تشکر کرد با طرح چنین بحث‌هائی‌دست کم این «بولتن» را که معمولا جائی جز «سبد» ندارد خواندنی کرده است ... چرا که از «ورزش» ما این روزها خبری‌نیست که‌از ورزش آموزشگاههای ما باشد ...

خبر دیگر از دستگاه ورزش اینکه بعد از استعفای‌سرگرد یحیوی معاون اداری و مالی، سروان مهدی «طوفان‌کار»انجام وظایفش را بعهد گرفته است. هادی مرادی مدیر کل اموراداری سازمان ورزش- که او نیز همراه یحیوی‌استعفا داده بود - همچنان سرگرم کار است چون بدلایلی با استعفای اوموافقت نشد. در حال حاضر معاونهای سازمان ورزش عبارتند از : جلال رسولی (فنی و آموزشی و سرپرست مجموعه‌آریامهر) تیکنامیان (پشتیبانی) اعرابی‌فرد (پزوهشی) ، نمازی‌زاده (طرح وبرنامه) . ضمنا عطا بهمنش سخنگوی دستگاه ورزش نیز به سمت معاون امور اجتماعی منصوب شد.

اجتماع روزنامه‌نگاران آشوری جهان درتهران

در پائیز آینده - آذرماه- اجتماع روزنامه‌نگاران‌آشوری دنیا در تهران تشکیل خواهد شد. هدف گردهمائی، تشکیل «اتحادیه جهانی روزنامه‌نگاران آشوری» است و بانی آن موسس و مدیر روزنامه فارسی زبان «آشور» چاپ تهران...

در حال حاضر، برای دومیلیون آشوری دنیا، چهارده مجله وروزنامه بزبانهای آشوری، فارسی، انگلیسی و عربی منتشر می‌شود. از نزدیک به ۲۵۰ هزار نفر مسیحی ایرانی قریب هفتاد هزار نفر آشوری هستندواز ۱۱ سال پیش به‌همت دکتر بیت منصور آشوریهای ایران صاحب یک روزنامه دو هفتگی بنام «آشور» شدند که بزبانهای فارسی - انگلیسی - آشوری منتشر می‌شود. بیش از نیمی از آشوریهای جهان در سرزمین اصلی خود بین‌النهرین (عراق) سکونت دارند. در آمریکا نیز ۴۰۰ هزار نفر آشوری زندگی می‌کنند. آگاهی ازحفل نویس نشان می‌دهد که‌در احتماع آینده روزنامه‌نگاران آشوری در تهران دفاع از حقوق آشوریهای ساکن‌بین‌النهرین نیز از جمله مسائل مورد بحث خواهد بود.

حقایقی که وکیل مدافع مارشال پتن‌در تهران افشا کرد

دیروز ، در یک میهمانی ناهار، «ژاک ایزورنی» وکیل مدافع مارشال پتن، که ۳۳ سال‌است برای اعاده حیثیت مارشال می کوشد، کشف یک سند تاریخی را افشا کرد که دستمایه او برای برگرداندن حیثیت رئیس حکومت ویشی خواهد بود.

«ژاک ایزورنی» وکیل دادگستری معروف فرانسوی که بدعوت دکترمرتضی مشیر نماینده مجلس بتهران آمده است، دیروز در میهمانی ناهاری شرکت کرده بود که در آن عبداله ریاضی رئیس مجلس شورایملی ، حسن نزیه رئیس کانون وکلاوگروهی از حقوقدانان و وکلای‌معروف دادگستری شرکت داشتند.

وکیل مدافع مارشال پتن گفت: تازگی نامه‌ای از «لوید- هالیفاکس» وزیر خارجه‌کابینه‌زمان جنگ سرونستون‌چرچیل بدست آورده است‌که‌در آن لردهالیفاکس به چرچیل گزارش داده باوساطت سفیر کانادا در فرانسه با مارشال پتن تماس گرفته و قرار شده است حکومت فرانسه ظاهرا با آلمان ها همکاری کند تا انگلیسی ها بتوانند علیه هیتلر دست بکار شوند . . . اگرچه، وکیل فرانسوی ، روشن نکرد که غرض نهائی وزارت خارجه انگلیس از چنین قراری بامارشال پتن چه بود و چه هدفی را تعقیب می کرد؟ ولی تاکید وی براینکه مصمم است بااستفاده ازاین سند تاریخی،برای اعاده دادرسی مارشال اقدام کند شایداز رازسر به‌مهری پرده بردارد...

وکیل مدافع فرانسوی یادآور شد که شاید تقدیر چنین بوده که او در بحبوحه جوانی دفاع از مارشال‌پیر فرانسه را بعهده گیرد تاوقت کافی داشته باشد که برای اعاده حیثیت پتن به کوششهای خود ادامه‌دهد.

«ژاک‌ایزورنی» همچنین گفت به استناد مطالب دو بولتن پزشکی ، که قرار است در ماه سپتامبر آینده آن ها رادر روزنامه «فیگارو» منتشرکند، مارشال پتن، که در جزیره دورافتاده «دیو» در دریای شمال زندانی بود ، در دو سال آخر عمرش دچار « خود فراموشی» شده بود و اصلا موقع و مقام خود و محیط زندگی خودرادرک نمیکرد. بنابراین مخالفت با آزادی چنین شخصی، مغایر با تمام قوانین و اصول انسانی بود. نکته جالب دیگر از صحبت های «ژاک ایزورنی» اعتراف صادقانه‌اش به این نکته بود که جدش « مسیو مارشان» پیشخدمت مخصوص ناپلئون ناپارت بود که تا لحظه آخر در کنار مخدوم مغرورش در جزیره سنت هلن بسر برد ، و یکی از سه نفری بود که ناپلئون ، اجرای وصیت‌نامه‌اش را به آنان سپرده بود..

لازم به یادآوری است که دکتر مرتضی مشیر کتابی درباره محاکمه«پیر لاوال» نخست وزیر حکومت « ویشی» نوشته که به چاپ رسیده و قصد دارد کتابی نیز درباره محاکمه مارشال پتن انتشار دهد.

در چهارماه اول امسال :

۵۰ هزار نفرتقاضای دریافت تلفن جدید کردند

در ٤ ماه اول امسال۵۰ هزار تقاضای اشتراک تلفن جدید از سوی مردم کشور به شرکت مخابرات‌ایران تسلیم شد .

براساس آمار وبررسی های انجام شده ، پیش‌بینی میشود که امسال تعداد تقاضاهای جدیدبرای‌دریافت تلفن به مرز ۱۵۰ هزار خواهد رسید . از این‌تعداد متجاوز از ۸۰ هزار تقاضا از سوی‌تهرانیها و ۷۰هزار تقاضای بقیه از سوی شهرستانیها خواهد بود . خبرنگار ما گزارش داد

۲۵۰ هزارنفردر سطح‌کشور تا پایان سال گذشته درخواست اشتراک تلفن داده‌اند و به این ترتیب تا پایان سال جاری تعداد متقاضیان تلفن کشور به حدود ٤۰۰ هزارنفرخواهد رسید .

طبق برنامه شرکت مخابرات ایران ، امسال متجاوز از ۱۷۰ هزار تلفن در سطح کشور به‌متقاضیان واگذار میشودو به این ترتیب رشد واگذاری سال جاری بیش از سال گذشته خواهد بود .

یک مقام شرکت مخابرات ایران توضیح داد که بعلت گسترش امور اقتصادی مملکت و رشد جمعیت شهرنشین ، تعداد متقاضیان تلفن به حد غیر قابل‌تصوری بالا رفته است. لیکن برای تامین نیاز مردم از هم‌اکنون پیش‌بینی‌های لازم جهت واگذاری ٤ میلیون تلفن در شهر تهران برای موقعی که جمعیت پایتخت‌به ده میلیون نفر می‌رسد بعمل آمده‌است.

این مقام افزود طراحی ۲۰ ساله کابل تلفن کشور ، ایجاد مراکز جدید تلفن و کامپیوتری شدن ارتباطات بوسیله شرکتهای معتبر خارجی ، به مناقصه‌گذاشته شده است و برای تامین نیاز مخابراتی مردم تمام برنامه‌های پیش‌بینی شده‌در دست انجام است .

شرکت مخابرات ایران‌با اجرای طرح ۲۰ ساله کابل تلفن کشور ترتیبی میدهدتا طی ۲۰ سال آینده برای واگذاری تلفن جدیدبه مردم نیاز به حفاریهای مجدد در خیابانهای پایتخت و شهرستانها وجود نداشته باشد .

۲۰۰ هزار گوسفند زنده برای ماه رمضان تدارك دیده شد

سازمان گوشت کشور اعلام کرد که برای اجرای افزایش‌مصرف‌گوشت‌گوسفند تازه تولید داخلی، در ایام ماه مبارک رمضان برسهمیه قصابها خواهد افزود. در این اطلاعیه یادآوری شده است که‌درپی آفزایش سهمیه گوشت‌کردقصابهاتدابیری‌بکار گرفته خواهد شد که ازحمل گوشت ازتهران بشهرستانها جلوگیری شود و طبق ضوابطی که تعیین گردیده باهمکاری‌اتاق‌اصناف‌پایتخت از خروج گوشت از تهران جلوگیری خواهد شد و بمحض مشاهده تخلف در زمینه صدور گوشت، سهمیه قصابی خاطی برای همیشه قطع خواهد شد.

سازمان گوشت کشور یادآور شدکه‌از روزپنجشنبه آینده روزانه ۵۰ تن گوشت گرم‌گوسفند برسهمیه‌قصابیها افزوده میشودو برای‌اجرای این‌منظور ۲۰۰هزارگوسفند زنده که بطور متوسط چهار هزار تن گوشت خواهند داشت تدارک‌دیده شده‌است در اطلاعیه مذکور یادآوری شده است که‌چون روزشنبه مصادف با جشن مشروطیت است‌و طبق معمول در این روز کشتارگاه و سازمان گوشت تعطیل‌عمومی دارند، بمنظور رفع کمبود کشتارو توزیع و سایر اقدامات رفاهی‌درروزجشن‌مشروطیت سازمان گوشت و کشتارگاه و تمام قسمتهای حمل ونقل و توزیع گماکان به کارخود ادامه خواهند داد و تعطیل نخواهند بود.

کمکهای غیر نقدی کارمندان‌دارائی یکساله پرداخت میشود

کمکهای غیرنقدی کارمندان وزارت امور اقتصادی و دارائی بصورت یک ساله پرداخت میگردد و کمکهای مربوط بسال ۲۵۳۷ یکجادر اختیارکارکنان‌این وزارتخانه قرار خواهد گرفت.

پرداخت کمک های غیر نقدی یکساله شامل کارکنان بازنشسته نیز خواهد بود و اداره رفاه وتعاون وزارت امور اقتصادی و دارائی مقدمات توزیع حواله کمک های غیرنقدی را ظرف یکی دو ماه آینده فراهم خواهد کرد.

بمنظور معرفی و تشویق نیکوکارانیکه با برنامه حمایت از خانواده های بی‌سرپرست همکاری مینمایند .

کمیته تجلیل تشکیل شد

پیرو بخشنامه نصر اصفهانی وزیر کشور در زمینه مشارکت شهرداریها و انجمن‌های ملی در برنامه حمایت از خانواده‌های بی‌سرپرست، کمیته‌ای جهت پی‌گیری و تجلیل از کسانیکه‌در سراسر کشور بنحوی در این نهضت بزرگ شرکت می‌جویند تشکیل گردید.

این کمیته مرکب از یکی از معاونین ودوتن از مدیران کل وزارت کشور، معاون امور اجتماعی و سرپرست برنامه حمایت از خانواده‌های بی‌سرپرست سازمان شاهنشاهی خدمات اجتماعی و نیز دو تن‌از مدیران ارشد آن سازمان می‌باشد، تا پس از بررسی‌های لازم به معرفی و تشویق اشخاصی‌که‌دراین نهضت‌انسانی کوشش چشمگیری بعمل‌میاورند بنحو مقتضی معرفی و به خدماتشان ارج‌گذاری شود.

زائران درخیابان میخوابند

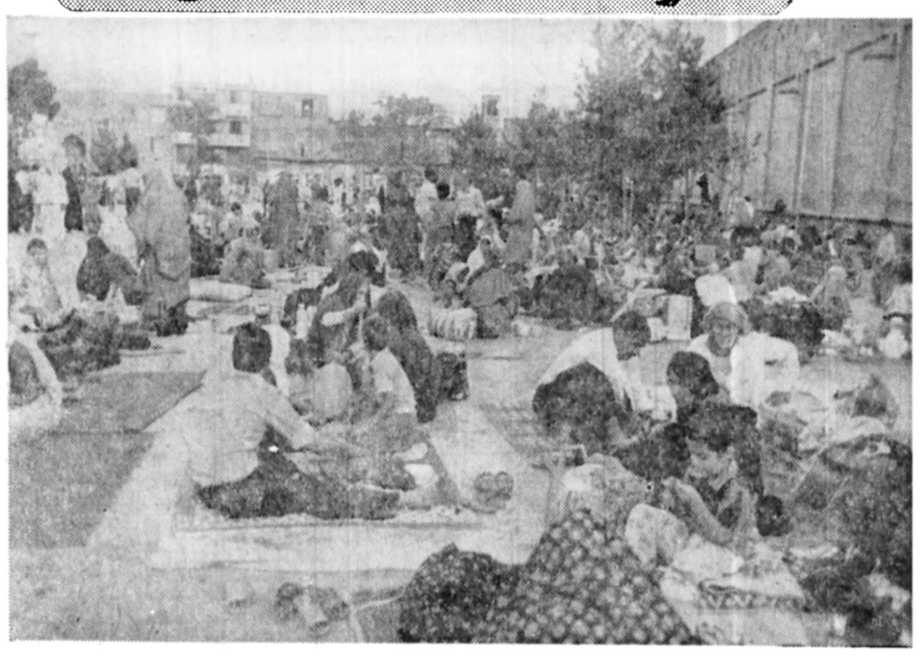

قم، بعداز مشهد دومین‌شهر زیارتی ایران است . در قمام فصول و ایام سال این شهر باید از خیل عظیمی که‌بزیارت مرقد مطهر حضرت معصومه «ع» میروند پذیرائی‌کند ،اما چون هنوز از لحاظ تعداد هتل ومسافرخانه وامکانات پذیرائی از مسافران کمبود دارد ، در ایام زیارتی «اعیاد و روزهای عزا » بسیاری از زائران موفق به پیدا کردن محلی برای سکونت نمیشوند وناگزیرمانند اینها که‌در عکس دیده میشوند دراطراف صحن مطهر حضرت معصومه «ع» در فضای بازاطراق میکنند . و در همانجا هم غذا میخورند و میخوابند.

جا دارد چه‌دولت و چه سرمایه‌داران بخش خصوصی برای رفع این کمبود در قم سرمایه‌گذاری کنند. این سرمایه گذاری . باتوجه به موقعیت شهر قم که‌همواره‌سیل زائر به سوی آن‌سرازیر است بی‌تردید سودآور نیز خواهد بود.

گشت‌های رایگان وزارت فرهنگ وهنر

وزارت فرهنگ و هنر درصدد است گشت‌هائی را بمنظور بازدیدرایگان مردم از موزه‌ها و آثار تاریخی و ملی کشور ترتیب دهد .

سخنگوی وزارت‌فرهنگ و هنر که دراین‌باره‌مصحبت میکرد گفت : هدف از براه انداختن این گشت ها کمک به آشنائی بیشتر مردم با میراثهای تاریخی و فرهنگی ایران است . نخستین‌گشت این برنامه پنج‌شنبه‌ی این هفته (فردا) آغاز خواهد شد و طی آن ۲۰۰ نفر از جوانان ۱۵ تا ۳۰ ساله از بناهای تاریخی شهرستان زنجان ، گنبد سلطانیه،مدفن سلطان محمد خدابنده و بازار قدیمی زنجان دیدن خواهند کرد .

هزینه‌های سفر ، پذیرائی و ناهار شرکت کنندگان در این برنامه را وزارت‌فرهنگ و هنر تامین خواهد کرد .

در هفته‌های آینده برای بازدید از آثارباستانی‌قزوین از جمله موزه‌ی آقابابا ، و نیز دیدنیهای شهرستان کاشان از علاقمندان ثبت نام خواهد شد .

بازدید موزه ها و نگارخانه‌ها

سخنگوی وزارت‌فرهنگ و هنر ادامه داد بعد ازاین برنامه وزارت فرهنگ و هنر نیز طرحی در دست دارد که براساس آن مردم تهران به تماشای‌موزه‌ها و نگارخانه‌ها خواهند رفت .

نخستین برنامه‌ی‌این‌طرح دوشنبه آینده خواهد بود و عده‌ای از علاقمندان به دیدارنمایشگاههاو نگارخانه های تهران خواهند رفت .

همچنین سه‌شنبه‌ی آینده گروه دیگری از مردم تهران به تماشای موزه‌های تهران دعوت خواهند شد . این گشت‌ها طی هفته های آینده ادامه خواهد یافت .

در هرکدام از این‌گشت‌ها متخصصین و کارشناسان اموز هنری وتاریخی‌بازدید کنندگان‌را راهنمائی‌خواهند کرد .

علاقه‌مندان به شرکت در گشت‌های شهرستانها می - توانند به رادیوتهران واقع در میدان ارک مراجعه‌کنند.

دریك سمینار بیسابقه ، در تهران :

مشکلات شهرهای بزرگ درسمینارشهرداران تهران ولوس آنجلس بررسی میشود

حل مشکلات شهر های بزرگ، در یک سمینار هفت روزه درتهران مورد بررسی قرارمیگیرد وشهردار لوس- آنجلس وسه‌شهردار گذشته تهران در این باره به کنکو وتبادل‌نظر خواهندپرداخت.

در سمینار مذکور که به دعوت عبدالمجید اشراق‌مدیر مجله هنر ومعماری تشکیل میشود، ازشهرداران گذشته تهران‌دکترشادمان - سناتور صفاری ومهندس شهرستانی دعوت خواهد شد تا در جلسات شرکت جویند.

در جلسات سمینار که مدت پنج روز صبح و عصر در انجمن ایران و آمریکا برپا میشود شهردار لوس- آنجلس درباره چگونگی‌حل مشکلات این شهر صبحت خواهدکردو توضیح‌خواهد داد که چگونه مشکلات عدیده شهر لوس‌آنجلس بسرعت و با کمک مردم‌حل و فصل شده است.

هرشب از جلسات کنفراس به نمایش یک‌فیلم‌از مشکلات لوس‌آنجلس‌اختصاص‌خواهد یافت‌و متخصصین امریکائی و کارشناسان ایرانی‌درپایان درباره آن بگفتگو و تبادل نظر خواهند پرداخت.

کارشناسان اظهارامیدواری میکنند که‌در سمینار مذکور، در مورد حل بسیاری از مسائل شهر تهران که‌بسرعت در حال توسعه و رشداست وبامشکلات خاص شهرهای بزرگ از مدتها قبل دست بگریبان است چاره جویی و رامیابی شود.

در جلسات این سمینار حدودپنجاه نفرازکارشناسان آمریکائی و ایرانی شرکت خواهند کرد.

بانك ایرانشهر
بهترین راهنمای اقتصادی وبانکی شماست

لوکس ترین لوازم بهداشتی در ۱۶ رنگ
کهلر - روکا
شرکت صنایع حرارتی - تلفن: ۶-۶۵۸۱۷۲

Laminex

ماشین های پرس پلاستیک در چند نوع
جهت کارت شناسائی - گواهینامه -
اوراق بهادار موجود است
تلفنهای ۸۳۷۵۶۰ و ۸۳۷۵۶۱

دنیای ورزش روزهای شنبه‌منتشر میشود

ونیستون
توسط مشهورترین قهرمانان اسکی بادبانی جهان

عملیات و حرکات ماهرانه اسکی بادبانی و مسابقات سرگرم کننده ؛
توسط ۱۲ تن از مشهورترین قهرمانان اسکی بادبانی جهان
تاریخ : ۲۶ و ۲۷ امرداد ماه ۲۵۳۷ شاهنشاهی- ساعت : ۱۱ صبح تا ۲ ۱/۲ بعد از ظهر
محل : هتل هایت خزر - چالوس
لطفا " کارت دعوت خود را همراه داشته باشید .

Amico - W 201

مهندسان مشاور ۱۲ منطقه تهران پروانه ساختمان میدهند

مهندسان مشاور ۱۲ منطقه تهران انتخاب شدند و شهرداری پایتخت صلاحیت آنها را برای صدورپروانه ساختمان و نظارت برامور ساختمانی تایید کرد.

باین ترتیب‌بزودی، نحوه جدید صدورپروانه‌ساختمان از سوی شهرداری تهران اعلام خواهد شد و فهرست دفاتر مهندسان‌مشاور درهر منطقه تهران به اطلاع مردم خواهد رسید .

با اجرای طرح تازه ، تحول بیسابقه‌ای در روش صدور پروانه ساختمان و دریافت گواهی پایان کارو مسائل مربوط به ساختمان بوجود خواهد آمد و در کارهای مربوطه تسهیلات جدیدی ایجاد خواهد شد.

شهرداری تهران اکنون مشغول بررسی برای تهیه ضوابطی است که براساس آن‌متقاضیان باید هزینه‌هائی را برای دریافت جواز ساختمان بپردازند .

این ضوابط بنحوی خواهد بود که سازنده یک ساختمان یک طبقه هزینه‌ای کمتر از سازنده‌یک‌ساختمان دو طبقه با مساحت زیربنای دوبرابر پرداخت کند .

بعبارت دیگر میزان پرداخت هزینه دریافت پروانه ساختمان با سطح زیر بنا و هزینه ساختمان و ارتفاع آن‌رابطه خواهد داشت .

نماینده شهرداری

در هر یک‌ازدفاترمهندسین مشاوریک نماینده‌تام‌الاختیار شهرداری نیز مستقرخواهد شد که از نظر مقام درسطح مدیر کل خواهد بود .

نماینده مذکور طرحهای ساختمانی را از نظرمقررات و قوانین شهرداری کنترل خواهد کردو پس ازامضاء وی دفتر مهندسی مشاور طرح ساختمانی‌را از جهات مختلف و بویژه در رابطه با نقشه جامع موردرسیدگی قرار خواهد داد .

با اجرای طرح جدید مهندسین مشاور هر ناحیه برای زیباسازی محلات ضوابط ویژه‌ای را اعمال خواهند کرد .

اطاق سازی کاروان
کاروان در اندازه‌های مختلف آماده تحویل تلفن

۵۴۰۶۰۶

ضوابط جدید استخدام در آموزش و پرورش

ضوابط جدید استخدام معلمان کارمندان و خدمتکاران در وزارت آموزش و پرورش اعلام‌شد

امروز وزارت آموزش و پرورش به کلیه ادارات‌خود در سراسر کشور ابلاغ کرد که در اجرای طرحهای توسعه آموزش در سال تحصیلی ۳۸ـ۲۵۳۷ به آنها اجازه داده میشود که از هم‌اکنون مقدمات استخدام کلیه‌فارغ‌التحصیلان‌دانشسرا های مقدماتی روستائی ، عشایری ، راهنمائی‌تحصیلی عالی و مراکز تربیت مربی کودک تربیت معلم حرفه‌ای و تربیت معلم دانش‌آموزان استثنائی را که تعهد خدمت دارند و نیز نیازمندی های کلیه سطوح کادر آموزشی خود را برابر سهمیه‌ای که برای آنان اختصاص داده شده است فراهم کنند .

این عده پس از استخدام از اول مهرماه سال ۲۵۳۷ در واحد های آموزشی وزارت آموزش و پرورش بکار مشغول خواهند شد .

برای‌معلمان جدیدالاستخدام حداقل سن قانونی استخدام رسمی ۱۸ سال و حداکثر چهل سال است و در موقع به کارگماردن و صدور احکام استخدامی افراد ادارات آموزش و پرورش باید این موضوع را دقیقا مورد توجه قرار دهند واز صدور حکم استخدام آزمایشی برای کسانی که در تاریخ اشتغال اولیه (اجرای حکم استخدام) به سن قانونی نرسیده‌اند و همچنین کسانی‌که در تاریخ مزبور بیش از چهل سال دارند خودداری کنند .

وزارت آموزش و پرورش همچنین تاکید کرده است بکار گماردن فارغ‌التحصیلان مراکز تربیت معلم نیز قبل از رسیدن به سن ۱۸ سالگی‌بهر عنوان‌ممنوع می‌باشدوبرای اینکه فارغ‌التحصیلان مزبور درموقع رسیدن به سن قانونی مواجه با اشکال نشوند ادارات آموزش و پرورش مکلفند محل حقوقی افرادی از آنان را کمتاآخر اسفند ماه سال جاری‌دارای ۱۸ سال تمام میشوند محفوظ نگهداشته وکسانی را که در خلال این مدت به سن ۱۸ سالگی میرسند با رعایت‌سایر مقررات‌استخدام نمایند ، ضمنا استخدام کسانی که بعد از اسفندماه ۲۵۳۷ به سن قانونی خواهند رسید به اول مهر ماه سال تحصیلی ۳۹ـ۳۸ موکول خواهد شد .

ادارات آموزش و پرورش مکلفند از محل های جدید سهمیه نهائی استخدامی خود در درجه اول فارغ‌التحصیلان دانشسراها و مراکز تربیت معلم را که تعهد خدمت دارند استخدام کنند و به تعدادبقیه محل‌های حقوقی مخصوص استخدام آموزگار ، منحصرا از سپاهیان دانش‌منقضی‌خدمت دختر و پسر با رعایت‌مقررات مربوط استخدام و درروستا ها بکار گمارند .

چنانچه سهمیه استخدامی آموزگاران حوزه‌ای با استخدام فارغ‌التحصیلان دانشسرا های مقدماتی و سپاهیان دانش منقضی خدمت تا ۱۵ شهریورماه ۲۵۳۷تکمیل نشود نسبت به انتشاراگهی استخدام‌آموزگار پیمانی‌موقت از دارندگان دیپلم کامل متوسطه اقدام‌وعده موردنیاز را از طریق امتحان‌ومسابقه و مصاحبه انتخاب نموده وپس از طی دوره کارآموزی لازم نسبت باستخدام آنان بعنوان آموزگار پیمانی موقت‌منحصرا برای خدمت دررو ستاها اقدام میشود برای مدارس خدمات علاوه بر دبیر لیسانسیه تعداد دبیر دیپلمه پیش بینی گردیده است که این افراد در حدود سهمیه مربوط منحصرا از بین دارندگان دیپلم‌بازرگانی ـ منشیگری و حسابداری از طریق امتحان و مسابقه انتخاب و در گروه چهار استخدام‌می شوند .

نسبت به انتخاب کارمندان اداری مدارس مانند متصدی امور دفتری ـ کتابدار ـ حسابدارـکار پرداز ـانباردار و سایر مشاغل پیش‌بینی‌شده برای مدارس نیز ادارات آموزش و پرورش میتوانند در حدود سهمیه ابلاغی از طرف هماهنگی برنامه اقدام کنند .

در مورد استخدام خدمتگزار ـ راننده ـ آشپز ـ کمک‌آشپز و سایر متصدیان مشاغل گروه های یک ودو درحدودسهمیه پیش‌بینی شده ادارات آموزش و پرورش راسا نسبت به انتشار آگهی‌استخدامی اقدام خواهند نمود .

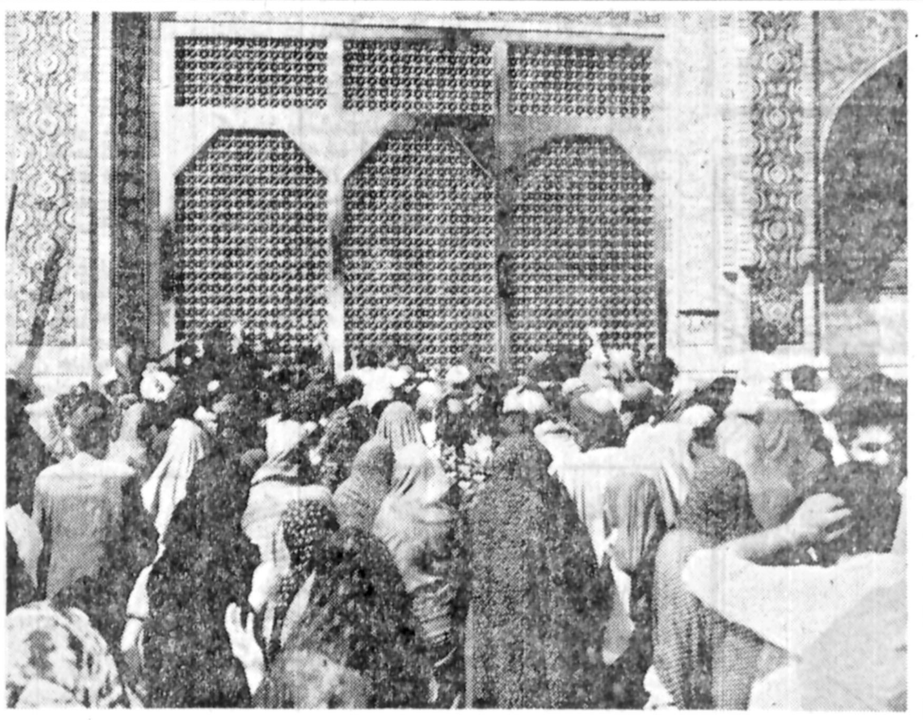

عکسی از پنجره جدید برنجی که در صحن عتیق‌حضرت رضا «ع» نصب شده است . با نصب این پنجره بجای پنجره فولاد سابق صحن‌عتیق حضرت امام رضا (ع)، این صحن از عظمت‌وشکوه دیگری‌برخوردار شده‌است. خبر نصب این پنجره درصفحه ۲۵ امروز چاپ شده است .

فتوای مراجع تقلید درباره رویت هلال ماه

نظریه حضرات عالیقدر تقلید شیعیان جهان درباره رویت هلال ماه مبارک رمضان ، امروز بشرح زیر اعلام شد: مراجع تقلید هلال ماه‌مبارک به پنج‌چیز ثابت می‌شود:

۱ـ آنکه خود انسان‌ماه را ببیند.

۲ـ عده‌ای که‌ازگفته آنان یقین پیدا می شودکه‌بگویند، مامرا دیده‌ایم (آیت‌الله‌العظمی آقای‌حاج‌سیداحمدخوانساری می گویند : اگر اطمینان‌هم حاصل شود، ثبوت اول ماه به‌آن بعید نیست) وهمچنین است هر چیزی که بواسطه آن یقین پیدا شود (آیت‌الله العظمی آقای حاج سیدمحمد رضا گلپایگانی می گویند : یقین یا اطمینان پیدا شود).

۳ـ دو مرد عادل (آیت‌اله العظمی گلپایگانی می‌گویند: قول دو مردعادل وقتی‌قبول می‌شود که قابل تصدیق‌باشد مثلا اگر ابر باشد یا آسمان صاف باشد و هیچکس غیر این دو نفر نبیند، قول انها مورد اعتنا نیست) بگویندکه در شب مامرا دیده‌ایم ولی اگر صفت ماه را برخلاف (آیت‌اله العظمی آقای حاج سید کاظم شریعتمداری می گویند: موافقت دو شاهد در صفت ماه‌لازم نیست) یکدیگر بگویند اول ماه ثابت نمی شود .

۴ـ سی روز از اول ماه شعبان بگذرد که بواسطه‌آن اول ماه رمضان ثابت می شود و سی روز از اول مامرمضان‌بگذرد که بواسطه آن اول ماه شوال ثابت می شود .

۵ـ حاکم شرع حکم کند (آیت‌اله العظمی حاج سید ابوالقاسم خویی و آیت‌اله العظمی حاج سید احمد خوانساری می گویند: ثبوت ماه به حکم حاکم شرع محل اشکال است) که اول ماه است .

مقررات ویژه ماه مبارک رمضان

این اطلاعیه امروز از طرف شهربانی کشور شاهنشاهی منتشر شد .

نظر بفرا رسیدن ماه مبارک رمضان و بمنظور اجرای فرائض دینی در ایام این ماه مقررات ذیل اعلام میگردد :

۱ـ نوشابه فروشی ها از ساعت ۱۸ روز چهارشنبه‌اول شهریور ماه برابربا ۱۸رمضان تاساعت ۲۴ روز شنبه ۴ شهریور ماه که مصادف باایام ضربت خوردن و شهادت مولای متقیان‌حضرت علی علیه‌السلام‌است‌تعطیل‌خواهند بود.

۲ـ کلیه باشگاه های اجتماعی و تفریحات و اماکنی کمجاز باجرای نمایش و اتراکسیون‌و پخش موزیک هستند در ایام مذکور میبایستی از اجرای برنامه خودداری کنند .

۳ـ سینماها و تماشاخانه‌ها نیز در ایام مذکور تعطیل خواهند بود .

۴ـ تظاهر به روزه خواری مطلقا ممنوع است.

بمامورین دستورداده شده است که متخلفان‌از این‌مقررات را طبق قوانین تحت تعقیب قرار دهند .

هوای ایران و جهان

ایران

هوای تهران صاف گاهی غبارآلود در اوائل شب همراه باکمی ابر، هوای کرانه‌های دریای مازندران نیمه‌ابری در برخی نقاط ابری احتمالا بارگبار پراکنده ،هوای استان‌های آذربایجان قسمتی ابری دربعضی‌نقاط‌نیمه‌ابری، هوای‌شهرستان های غربی واصفهان کمی‌ابری دربعضی نقاط‌قسمتی ابری،هوای استان خوزستان صاف گاهی‌همراه باگردوغبار، هوای سایر نقاط کشور صاف در بعضی نقاط همراه بالکه‌های ابر و غبار محلی .

حداکثر حرارت‌هوای امروز تهران به ۳۶ درجه میرسد که نسبت به روز گذشته یک‌دانو درجه گرمتر خواهدشد ودر ۲۴ ساعت گذشته گرمترین شهرآغاجاری باحداکثر ۴۶و خنکترین شهرهای کشورکرمان ومشهد باحداقل ۱۳ درجه بالای صفربوده‌است .

جهان

وضع‌هوای‌برخی ازشهرهای مهم‌جهان در۲۴ ساعت‌آینده بشرح زیراست :

فرانکفورت نیمه‌ابری‌و گاهی ابری‌توام بارزیش باران ، مسکونیمه‌ابری گاهی همراه‌بامه رقیق وبارزیش خفیف باران، وین صاف تاکمی ابری، استانبول نیمه‌ابری گاهی همراه با رزیش باران، آتن قسمتی ابری .رم‌مه‌آلودگاهی نیمه‌ابری ، ژنو قسمتی ابری کاهی نیمه‌ابری .لندن‌ابری گاهی همراه با رکبار .

خبرهای کوتاه

بازگشت‌هویدا‌وخلعتبری

امیر عباس هویدا وزیر دربار شاهنشاهی وعباسعلی خلعتبری وزیر امور خارجه دیشب به میهن بازگشتند . آقایان هویدا و خلعتبری برای استفاده از تعطیلات خود به خارج از کشور سفر کرده بودند .

بررسی وضع پست

کریم معتمدی وزیر پست و تلگراف و تلفن بهمراه شمس‌الدین ملک ابهری‌مدیر عامل شرکت مخابرات ایران بهمراه معاونین خود برای بررسی از طرحهای دردست اجرای پستی و مخابراتی به کرمان عزیمت کردند .

واگذاری ۶ هزار تلفن

شرکت مخابرات ایران‌اعلام کرد به متقاضیان تلفن بربر و مهاباد ۶ هزار شماره تلفن خودکار واگذار میشود،پنج هزار شماره به ساکنان تبریز و یکهزار شماره تلفن نیز به متقاضیان مهاباد داده خواهد شد.

عملیات نصب این ۶ هزار شماره‌تلفن‌طبق اظهارسخنگوی شرکت مخابرات پایان یافت و واگذاری تلفن پس از تکمیل شبکه شهری و انجام کابل کشی آغاز میشود.

درتسلیح اخلاقی

در جلسه هفتگی بنیاد تسلیح اخلاقی ایران که‌در ساعت ۶ بعد از ظهر فردا در مرکز بنیاد واقع در خیابان کورش کبیر شماره ۱۳۰۳ (دوراهی قلهک) تشکیل میشود تحت عنوان «تامین هزینه‌های تسلیح اخلاقی» سخنرانی خواهد شد ضمنا تدریس زبان به دوستان تسلیح اخلاقی رایگان است .

بررسی مسائل سیاسی در دانشگاه پدافند ملی

بامداددیروز دکترهوشنگ نهاوندی استاد و رئیس هیئت امنای دانشگاه تهران دکتر کاظم ودیعی رئیس دانشگاه سپاهیان انقلاب و دکتر اسعد نظامی استاد دانشگاه تهران دریک‌گفتو شنود سه ساعته پیرامون مسایل سیاسی ایران و انقلاب شاه وملت باافسران ارشد و دانشجویان‌دانشگاه پدافند ملی شرکت کردند . این گفت و شنود که‌درمحل دانشگاه پدافند ملی برگزار شد ساعت ۱۱ بامداد امروز پایان یافت .

آزادی سفیر سابق

مصطفی علم مطلق سفیرپیشین ایران در تونس با سپردن ۳ میلیون تومن وثیقه‌آزاد شد.

وی چندی قبل به‌تهم‌سوء استفاده در اموال دولتی‌تحت تعقیب قرار گرفت و با قرار بازداشت ، از طرف‌دادسرای دیوانکیفر بزندان رفت .

پرونده وی پس از صدور کیفرخواست به دادگاه اول دیوان کیفر فرستاده شد اما دادگاه پس از مطالعه پرونده آنرا نقض کرد ومجددا به دادسرای دیوان کیفر بازگشت داد. از اینرو ، دادسرا با قرار ۳ میلیون تومان وثیقه وی را آزاد کرد .

انتصابات

در انتصابت شرکت مخابرات ایران محمد تقی بهرامی‌بسمت رئیس اداره‌کل مخابرات‌استان مرکزی (اراک) ، ابراهیم الهام بسمت رئیس اداره کل مخابرات استان سمنان وبهمن گلشن بسمت رئیس اداره کل مخابرات استان هرمزگان منصوب شدند .

تهران امروز سینماندا شت

با پایان یافتن مهلت ۱۵ روزه‌ی سینماداران، ازصبح امروز کلیه‌ی سینماهای تهران تعطیل شد و این تعطیلی ادامه پیدا خواهد کرد تا افزایش بهای بلیت، به سینماها ابلاغ شود .

رضا انوری رئیس‌انجمن سینماداران در گفتگویی با خبرنگار ما گفت : بنا به تصمیم مجمع عمومی فوق‌العاده‌ی انجمن سینماداران که دیشب در محل انجمن تشکیل شد ، بستن کلیه‌ی‌سینماها موردموافقت اعضای انجمن قرار گرفتو از امروز۱۰۶ سینمای‌تهران تعطیل شد.

بنا به گفته‌ی رضاانوری، این تعطیلی تازمانیکه‌افزایش بهای بلیت از طرف دولت قانونی اعلام شود ادامه خواهد یافت.

درضمن اختیار باز کردن مجدد سینماها دیشب از هیئت مرکزی سلب و به مجمع عمومی واگذار شد . مجمع عمومی این اختیار را خواهد داشت که در مورد‌بازکردن مجددسینماها اقدام کند.

همچنین انجمن وارد کنندگان فیلم نیز بنابگفته‌ی مهدی رقابی نایب رئیس انجمن در چند روز آینده ترتیبی خواهد داد تا کلیه‌ی سینماهای شهرستان‌ها نیز موافقت خود را مبنی بر تعطیل‌سینماها اعلام‌کرده‌اند.

قاجار مظفری معاون‌حزب رستاخیز ملت ایران نیز در گفتگویی با خبرنگار ما در مورد بسته شدن سینماها گفت که حزب هیچگونه‌تعهد اجرایی ندارد ، یک دستگاه و تشکیلات سیاسی است‌که از دید مردمی مسائل را بررسی می‌کند و ماحصل‌را به‌دولت تسلیم‌می‌کند وطرح ۱۸ ماده‌ای سینماء امروز بدولت تسلیم شده است . در این طرح مسائل و کلیه مشکلات سینماداران و سازندگان فیلم فارسی مورد نظر قرار گرفته و برای رفع این مشکلات و بهبود وضع سینما در ایران ۱۸ ماده تعیین شده است ، یک ماده از این۱۸ ماده افزایش بهای بلیت سینما است یعنی تعیین قیمت بلیت با توجه به طرح وزارت فرهنگ و هنر . بنابراین همانطور که قبلاعنوان‌کرده‌ام سینماداران باتوجه به‌اینکه طرح حالا بدولت تسلیم شده ، باید تحمل منطقی داشته باشند، تا طرح مورد تصویب قرار گیرد.

صبح امروز کلیه‌صاحبان سینما در محل انجمن گرد آمدند و نیز اعضای انجمن واردکنندگان فیلم ، همچنین اعضای انجمن تهیه‌کنندگان به آنها پیوستند و به‌مصرف چای پرداختند ...!

رئیس دانشگاه آذر آبادگان به تهران آمد

تبریز ـ خبرنگار اطلاعات

دکتر مجیر مولوی رئیس دانشگاه آذرابادگان پس از بررسی های لازم پیرامون وضع کلی دانشگاه،استادان و دانشجویان این دانشگاه در مدت یک هفته اخیر که به سمت رئیس دانشگاه منصوب شده است ، عصر امروز به تهران رفت .

رئیس دانشگاه‌آذرابادگان، در مدت ۳ روز اقامت‌خود در تهران ، نتایج‌بررسی‌های خود را به مقامهای مسئول گزارش خواهد کرد .

دکتر مجیر مولوی روز دوشنبه آینده به تبریز باز خواهد گشت .

دیروز و امروز هم ، علیرغم آمادگی دانشگاه آذرآبادگان کلاسهای‌دانشکده پزشکی این دانشگاه تشکیل نشد و دانشجویان رشته پزشکی . از رفتن به کلاس های درس ، خودداری کردند و در محوطه سالن های دانشکده به قدم زدن پرداختند .

از سوی دیگر ، انترن های بیمارستانی نیز بعتبعیت از دیگر دوستان دانشجوی خود سرکارحاضرنشدند.

دگرگونی اساسی در مقررات بیمه، درمان و بهداشت

در وظایف وزارت بهداری و به‌زیستی تجدید نظر میشود و در سازمان صندوق تامین اجتماعی تغییرات بنیادی داده خواهدشد. دراین تغییرات به برنامه های بهداشتی‌وپیشگیری از امراض اولویت داده‌میشودو مطالبات پزشکان . داروخانه‌ها و بیمارستان ها بتدریج‌پرداخت میگردد.

دکتر مقتدر مژدهی وزیر جدیدبهداری در جلسه آشنائی با روزنامه‌نگاران و نمایندگان وسایل ارتباط جمعی ضمن‌اشاره به مسائل جاری و مشکلات بهداشت و درمان کشور گفت: در وظایف وزارت بهداری و بهزیستی تجدید نظر کلی به عمل خواهد آمد و آنچه که باید متذکر شوم ولویت دادن به برنامه های بهداشتی و پیشگیری میباشد . زیرا من معتقدم علاج واقعه را باید قبل از وقوع کرد ، باید سطح بهداشت مردم‌خاصه روستائیان که نیمی از جمعیت کشور را تشکیل میدهند با لابرود من برای این منظور و ارشادمردم نیاز به کمک روحانیون ووسائل ارتباط جمعی که نقش حساسی در تنویر افکار عمومی دارند دارم.

مژدهی سپس در اهمیت بهداشت یادآور شد : کشور های اروپائی سالها قبل ازاین که آنی بیوتیک ها کشف و واکسن تهیه شود وبا از کشور خود ریشه‌کن کردند و موفقیت این امر فقط بستگی‌به بهداشت داشت . بهمین جهت در وظ یفه‌وزارت بهداری‌تجدید نظر خواهد شد.

در اینجا وزیر بهداری به خدمات‌بهداشتی‌برخی‌ازمامورین وزارت بهداری اشاره کرد و گفت زمانی که من به وزارت بهداری منصوب شدم برای ۵۰ نفر تقاضای مدال شده بودکه هیچکدام را نپذیرفتم ولی‌خود راسا برای دکتر انصاری‌مسئول مبارزه با وبا در گنابادکه با تجهیزت محدود تیم خود با فداکاری وبارا در گنابادمهار کرد. تقاضای مدال خواهم کرد. دکتر مژدهی آنگاه‌تذکر داد که مطالبات پزشکان ـ داروخانه ها بیمارستان ها بر اساس اولویت‌استان ها بتدریج پرداخت خواهدشد.

در جلسه آشنائی با وزیر بهداری دکتر ناصر فخارمعون بهداشتی وزارت بهداری نیز حضور داشت که برنامه های بهداشتی این وزارتخانه را تشریح کردو ضمن آن گفت: در تشکیلات شبکه های بهداری‌وبهزیستی ارزیابی‌مجدد بعمل خواهدآمد، و به مسئله بهداشت دراین شبکه هااولویت تام داده خواهدشد. واساس شبکه‌های بهداری وبهزیستی‌در زمینه پیشگیری خواهد بود ضمنا با اقداماتی که بعمل‌آمده ترتیبی‌داده‌خواهدشد که‌پزشکان شاغل درامور بهداشتی همه‌یه همگی ان خود درامور درمانی‌از حقوق مزایا برخوردارگردند.

دکتر فخار سپس تاکید کرد بطور کلی سعی وزارت‌بهداری براین خواهدبود که‌از کلیه اعتبارات بتواند در امربهداشت استفاده نمایدو بودجه بهداشت کشور که اکنون‌یک‌سوم بودجه درمان است بدوبرابر افزایش یابد در تشکیلات جدیداولویت خاصی به مسئله آموزش بهداشت مردم خاصه روستا نشینان و حاشیه نشین های شهر هر و بهداشت محیط زیست بخصوص در روستاها داده می شود .

امروز همچنین گفته شد ممکن است از برنامه های‌وزیر جدید بهداری ، تغییر بنیادی «سازمان بیمه های اجتماعی» خانه ها شده است ،گفت: دستور بازداشت کلیه مسئولان و مدیران شرکت گسترش خانه های کارگری صادر شده است و بزودی ماموران انتظامی نسبت به بازداشت متهمان اقدام خواهند کرد . دادستان تهران همچنین نوید دادکه هرچه‌زودتر پس‌از بازداشت مسئولان شرکت و رسیدگی به پرونده نسبت تامین‌منافع خریدارانی که به شرکت پرداخت کرده‌اند اقدام قانونی بعمل خواهد آمد.

مدیران شرکت گسترش خانه‌های کارگری بازداشت خواهند شد

دستور بازداشت مسئولان و مدیران شرکت گسترش خانه های کارگری از سوی دادستان تهران صادر شد.

صبح امروز گروهی از خریداران خانه های شرکت مزبور که از چندی قبل علیه مدیران و مسئولان شرکت بدلیل عدم اجرای قراردادو تعهدات شکایت کرده‌اند ،در دادسرای تهران حضور یافتند.

مجیدیه دادستان تهران ضمن تشریح‌اقداماتی که در مورد احقاق حق خریداران سابق و صندوق تامین اجتماعی باشد. دراین زمینه گفته شد که این سازمان از صورت کنونی خود خارج‌و بعنوان‌واحد مستقلی زیر نظر وزارت‌بهداری وبهزیستی قرار میگیرد. مسئول این سازمان نیز در مقام‌معاون وزیر انجام وظیفه نخواهد کرد بلکه باعنوان جدید عهده‌دار این وظیفه خواهدشد.

آرامگاه شهدای مشروطیت نوسازی میشود

بدست عوامل محمدعلی‌شاه شهید شدند و پیکرهای بی‌جان آنان در خندقی‌پشت دروازه‌های تهران رها شد ولی بعد وسیله مشروطه‌خواهان احیاد شهدای مشروطیت به محلی واقع‌در خیابان مخصوص انتقال‌و پنهانی به خاک سپرده شد.

در این محل پسر ملک ـ المتکلمین برای شهدای مشروطیت ایران آرامگاه کوچکی بنا کرد که اکنون بصورت متروک درآمده است. به امر شهبانو بنای تازه آرامگاه شهدای مشروطیت که در تامین آزادی و توفیق انقلاب مشروطیت ایران خدمات تاریخی بعمل آورده و در کنار چهره‌های ملی ایران قرار گرفته‌اند ، در همان محل وبصورتی که در شان شهدای مشروطیت ایران باشد بنا خواهد شد و در این محل آثار و یادگارهای این مردان تاریخ مشروطیت گردآوری میشود.

در زمینه آرامگاه این دو شهید گزارشی در صفحه۵ امروز چاپ شده است.

مالاریا در چند منطقه کشور شایع شد

تبریز ـ شیراز(خبرنگاران اطلاعات)

گرچه بیماری مالاریا در خطه‌آذربایجان بکلی‌ریشه‌کن شده است، اما بدلیل اینکه، پشه مالاریا ـ آنوفل ـ در باتلاقهای خشک شده و یا آبهای راکد آذربایجان ، از یک نوع ماهی، بنام«کامبوزی»استفاده میشود . یعنی «لارو»کشی پشه مالاریا، با انداختن ماهی «کامبوزی» در آبهای راکد، صورت میگیرد.

اقدامهای انجام شده در آذربایجان ، علیه مالاریا ، امسال نسبت به سال‌گذشته فوق‌العاده تمرپخش بوده است .

سال گذشته، یکصد الی دویست مورد بیماری در آذربایجان دیده شده بود ، اما امسال ، تنها پنج،شش مورد دیده شده است.

عملیات لاروکشی در مناطق مشکین‌شهر ، اهر ، قسمتی از مراغه ، مرند ، دشت مغان ، و «گرمی» و بیله‌سوار دنبال میشود.

در شیراز

رئیس اداره ریشه‌کنی مالاریای فارس در گفتوگو با خبرنگار اطلاعات‌درشیراز درباره علل وچگونگی‌شیوع این بیماری گفت : البته ما هیچوقت ادعا نکردیم و نمیکنیم که مالاریا در فارس ریشه‌کن شده است . چرا که فارس در قلب نواحی آلوده مالاریا ـ شیخ نشین های خلیج فارس ـ قرار گرفته است . تنها میتوانیم بگوئیم که این بیماری تحت کنترل دقیق درآمده و جای نگرانی نیست .

وی افزود : مالاریای فارس وارداتی است و بیشتر موارد این بیماری که در فارس دیده میشوند ، مربوط به کارگران افغانی‌و افرادی است که از شیخ ـ نشینها به این منطقه می آیند.

تغییرات وسیع در کادر استانداری آذربایجانشرقی

تبریز ـخبرنگار اطلاعات

دربی بررسی‌هائی‌که ازسوی قیمسار ارتشبد شفقت‌استاندار آذربایجان شرقی‌بعمل‌آمداولین تغییرات بنیادی در کادر استانداری انجام شد.

محمد باقر پارسی بسمت فرماندار اهر، پرویز مهدی به سمت فرماندار مرند . عقیل منتظری بسمت فرماندارهشترود «آذرین» . نریمان اجلالی به سمت فرماندار مغان . محمد جعفر ساری صراف به سمت بخشدار اسکو ، خانم ایران رنجبر عدل بسمت کارشناس اجتماعی استانداری ، ابراهیم ناصری بسمت‌معاون فرمانداری وبخشدار مرکزی شهرستان تبریز . اصغر روحانی بسمت دبیر کمیته امور عمرانی «بیوک وهبی نژاد بسمت معاون فرمانداری و بخشدار مرکزی شهرستان مراغه . علی‌سیاوش بسمت فرماندار مشکین شهر . احمد قلیچی بسمت بخشدار پارس آباد مغان . حکیمی به سمت کارشناس امور سیاسی استانداری و بهرام مهاجر به سمت بخشدار کاغذکنان .

بازپرسی ازمظنونان به‌ربودن طناز

در رابطه با پیدا شدن پیکر نیمه جان«طناز علامه» دختری که از روزپنجشنبه گذشته در میدان اسب دوانی فرح‌آباد ناپدید شده بود ، از چهار تن کارکنان ساختمان و میدان اسب دوانی بازجوئی بعمل آمد. این عده هرکدام بنحوی با مکانی که پیکر طناز بدست آمد رابطه شغلی دارند. بازجوئی توسط مامورانتا آخر وقت امروز ادامه داشت .

اکبر مسعودی دبیر حزب در پایتخت :

مشکلات تهران زیاد است ونباید حل همه آنها را ازدولت خواست

در اجتماع بزرگ حزبی منطقه ۶ پایتخت که باشرکت گروههای مختلف مردم تشکیل شد ، اکبر مسعودی دبیر حزب در پایتخت‌فعالیت های حزبی را تشریح کردو در موردلزوم مشارکت‌بیشتر مردم در امور سیاسی و اجتماعی به منظور رفع نارسائی ها سخن گفت .

در این اجتماع که فرهنگیان ، پیشه‌وران و کارگران و اعضای شوراو کانونهای‌حزبی منطقه‌شرکت داشتند دبیر حزب پایتخت‌در سخنان خود گفت :درزمینه پیگیری خواستها و نظریات‌مردم‌در حزب‌اقدامات موثری انجام‌شده و تاکنون بسیاری از خواستهای اعضای کانونها به نتیجه رسیده و مشکلات بسیاری حل شده است و از جمله خارج از محدوده که در بسیاری از کانونهای حزبی پیرامون آن صحبت شد و اعضای کانونها خواستار رفع این مشکل بودند که با پیگیری حزب ، دولت این مسئله را حل کرد و در مورد سایر خواستها و نظریات اعضای کانونها بویژه درمورد مسایل‌جنوب تهران نیز حزب پیگیری را ادامه میدهد .

اکبر مسعودی در ادامه سخنان خودگفت : مشکلات تهران زیاد است و نباید رفع همه آنها را از دولت خواست وی افزود :انتقاد آسان است ولی هرکس‌باید از خود سئوال کند که‌برای مملکت و حزب چه کرده است و گرنه‌تبلیغ در جهت مقاصدی خاص گره‌ای از مشکلات مردم رانخواهد گشود .

پس از سخنان دبیرحزب در پایتخت چندتن‌از شرکت کنندگان در این اجلاس از جمله آیت‌اله مهدوی رئیس منطقه ۶حزب رضانوشین‌فر ـ نصرت‌السادات رضوی‌ـعلی اکبر عبدالهی و همایون قره‌گوزلو درباره مسائل مختلف صحبت کردند .

دریا، از جمعه برای شنا مساعد نیست

از ظهر امروز خروج صدها هزار تهرانی از محور های کرج، هرازوچالوس آغازشد. این گروه برای گذراندن تعطیلات ۳ روزآینده به شمال وییلاقات سفرکردند.

براساس آمار پلیس راه ژاندارمری ، تا عصر امروز متجاوزاز۲۰هزار وسیله نقلیه باحدود ۹۰ هزار سرنشین تهران‌راه قصد ییلاقات اطراف پایتخت و شهرهای ساحلی دریای خزر ترک کردند.

پلیس راه پیش بینی کرده است بعلت تقارن روز شنبه باسالروز مشروطیت که باعث تعطیل‌ادارات دولتی شده‌است وباتوجه به تعطیلات شنبه وجمعه، طی ۳ روز آینده متجاوز از ۳۰۰ هزار وسیله نقلیه باحدود ۸۰۰ هزارنفراز ساکنان تهران برای فرار از گرمای پایتخت و گذراندن تعطیلات سه روزه تهران را ترک خواهند کرد.

به این سبب اکیپ های فوق‌العاده پلیس راه ژاندرمری مراقبت شدیدی را در محور های متراکم از جمله هراز و چالوس اعمال خواهند کرد.

پلیس‌راه از کسانی که قصد سفر به خارج از شهر های خود را دارند درخواست کرد که در چهار چوب مقررات رانندگی از وسیله‌نقلیه خود استفاده‌کرده‌و در مسیر حرکت خودبه‌تذکرات پلیس‌راه توجه کنند.

براساس پیش بینی پلیس راه همچنین‌طی‌سه روز آینده صدها هزار نفر از ساکنان شهرستانها بویژه شهر های گرمسیر کشور برای فرار از گرما ، شهرهای خودرا به طرفییلاقات یاشهر های سرد سیر ترک خواهند کرد.

پلیس‌راه‌به رانندگان‌وسائط‌نقلیه هشدار داد که از گرفتن‌سبقت وسرعت غیر مجاز درجاده ها خودداری کنند و اگر برای آغاز مسافرت شب را انتخاب می کنند مراقب باشند که در موقع غیر ضروری (مواقعی که اتومبیل ازمقابل آنها در حرکت است) از نور بالا استفاده نکنند. از دیگر مسائل مهمی که پلیس درمورد آن هشدار میدهد خودداری از گرفتن سبقت در حریم پیچ ها و نزدیک تونل هاست.

پلیس راه برای جلوگیری‌از خطرات احتمالی عصر روز جمعه‌وعصر روز شنبه‌حرکت وسائط‌نقلیه را از گچسربسمت کرج و از آبعلی بطرف تهران یکطرفه اعلام کرده است.

وضع دریا

امروز و فردا دریا در استان مازندران برای شنا نسبتا مساعد است و از صبح روز جمعه بتدریج موج و نامساعد میشودو احتمالا روز شنبه نیز دریا برای شنا مساعد نخواهد بود.

آخرین گزارش‌رسیده از نقاط ساحلی حاکی است‌که تدریجا ابرهای بارانزا مناطق‌ساحلی‌شمال (ازگیلان تا مازندران) را پوشانده و در بعضی نقاط بارانخفیف شروع به ریزش کرده‌است. دریا در اغلب‌مناطق موج‌دار است و باین ترتیب احتمال دارد که در ۲۴ ساعت آینده بعلت توفان و بارندگی دریا قابل استفاده نباشد .

صبح امروز سازمان پیش‌بینی هواشناسی کشور برای آگاهی مسافرانی که قصد مسافرت به شهرهای واقع در سواحل دریای خزر در استانهای گیلان و مازندران‌را دارند اعلام‌کرد: امروز و فردا هوای شهر های استان مازندران نیمه ابری و دریا تقریبا برای شنا مساعد است ولی در استان گیلان دریامواج و نامساعد میباشد اماچون از بعدازظهر پنجشنبه بر مقدار ابرها درمناطق شمالی کشور افزوده خواهد شد و نیز دریا مواج میشود روز جمعه دریا برای شنا مساعد نیست و هوا ابری وبارانی پیش‌بینی میشود. همچنین احتمالا روزشنبه۱۴ امرداد ماه نیز دریا مواج و برای شنا نامساعد و نیز هوا ابری خواهد بود .

گزارشهای رسیده از خبرنگاران اطلاعات درشهر های ساحلی حاکیست که‌از بعد از ظهر دیروز کلیه هتل‌ها ، متل‌ها و پلاژها در محمودآباد مملو از مسافر شده و جای خالی در این اماکن وجود ندارد.

خودکشی کرد

شیراز ـخبرنگار اطلاعات

سرپرست نگارخانه «وصال» شیراز با خوردن قرص خواب آور خودش را کشت .

نصیرالدین شریف محلاتی دو روز قبل پس از بازگشت از مرخصی بقصد خودکشی‌تعدادی قرص خواب آور خورد.

وی بلافاصله به بیمارستان «نمازی» شیراز انتقال‌یافت اما معالجات در مورد او موثر واقع نشد و جان سپرد.

شریف محلاتی کارمند فرهنگ و هنر بود قبلا مسئولیت گالری «آفتاب» تهران رابعهده داشت .

دستور بازداشت مسببین حادثه بیمارستان سینا صادر شد

دستور بازداشت کلیه افرادی که به نحوی مسبب و مسئول حادثه بیمارستان سینا بودند،از طرف‌دادستان تهران صادر شد .

دادستان تهران اعلام کرد : بمجردا‌ینکه‌بطوردقیق مسئولیت ها مشخص گردد مقصران این حادثه‌بازداشت و بسزای‌اعمال‌خود‌خواهند رسید . رسیدگی به این پرونده راجلیل جلیلیان‌معاون دادستان‌که از طرف‌دادستان تهران مامور است دنبال‌می کند .

این پرونده بدنبال فرو ریختن سقف‌و‌یرانی‌قسمتی از بخش جراحی بیمارستان سینا در یکشنبه شب تشکیل گردیده است . دراین‌حادثه ۲۸ تن از بیماران بستری‌در بخش جراحی زیر آوار ماندند که ۱۱ تن جانسپردند و ۴ بیمار دیگر هم‌اکنون تحت درمان و معالجه‌هستند

بدنبال‌این‌حادثه بدستور جمشید آموزگارنخست‌وزیر هیاتی مامور رسیدگی به این حادثه گردیدو نمایندهنخست وزیر باتفاق دیگر مسئولین انتظامی و قضائی در بیمارستان حضور یافتند تا پیرامون حادثه تحقیق کنند.

یک کوچه باریک با یک تابلوی رنگ ورورفته همین. این است تمامی ارج و منزلتی که یک کشور مشروطه برای یک شهید مشروطیت قائل شده است؟

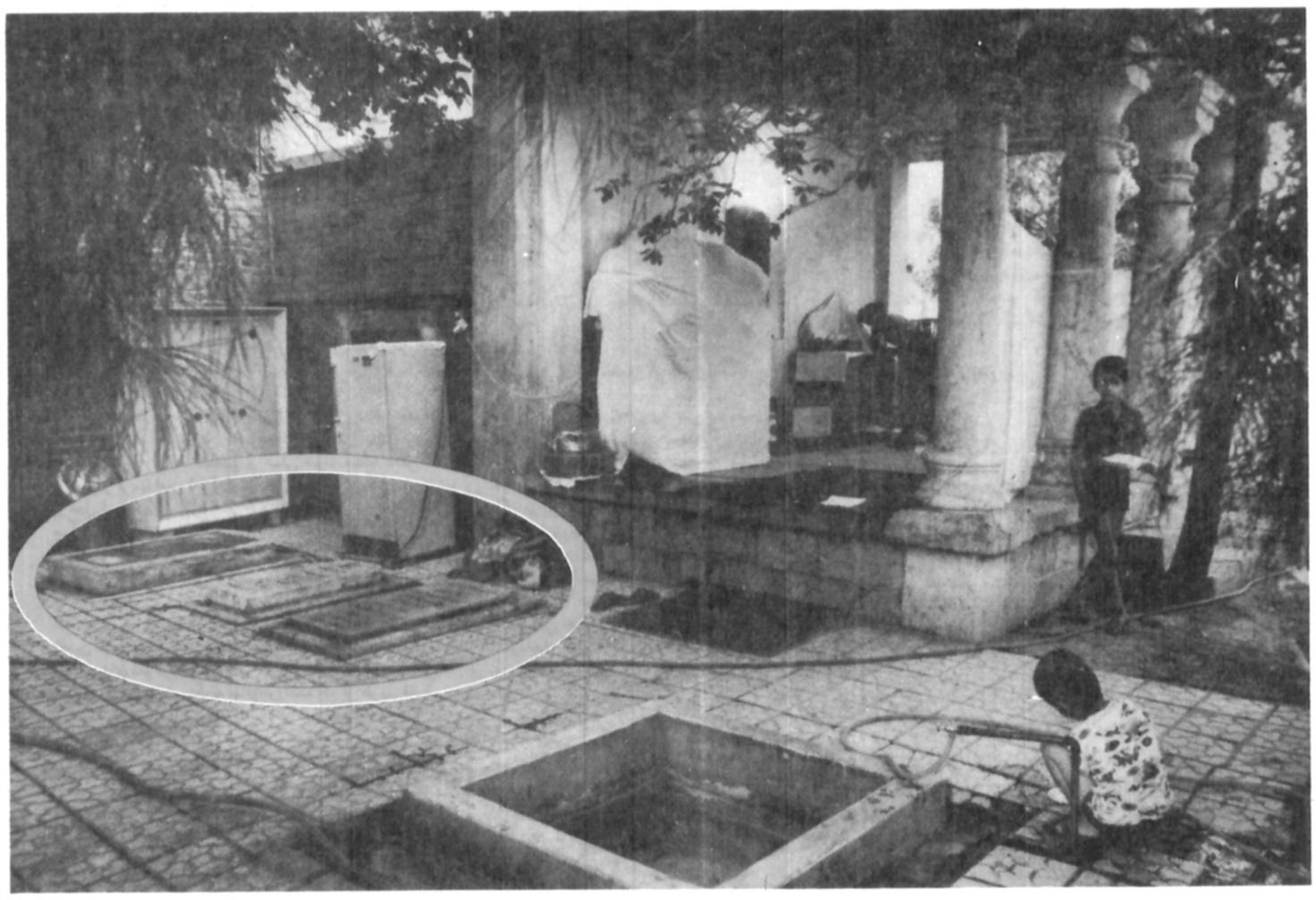

اینجا، ارامگاه ابدی دوشهید شریف است، میرزا جهانگیرخان صوراسرافیل و ملک المتکلمین به راستی که: خندندبران دیده کاینجانشود گریان!!

گور ۲ شهید بزرگ اینجاست:

ملک المتکلمین
صوراسرافیل

خندند برآن دیده کاینجا نشود گریان

یاد مردان و زنان آزاده‌ای راکه در راه وطن جان باختند، آیا باید اینگونه ارج بگذاریم؟

✱ وقتی حماسه‌ای پا می‌گیرد، ورنگ پرشکوه عشق به انسان، تاریخ را، سرخ روی میکند. وقتی مردان بی شکیب ق ۲۷۱ عرصه من از شرق و غرب و جنوب وشمال، با دستهای جادوئیشان، رایات فتح و فیروزی را، روی بلندترین بام شهر، استوار میکنند، من حس میکنم که میهن من، هرگز نمرده است، و مردان میهنم، تا روز رستخیز، برصفحه‌ی طلائی تاریخ، پای می‌کوبند. در پیش چشم من فریاد بی شکیب هزاران سردار، از سینه‌ی زمینم میروید. و جابجا نقشی است از حماسه، حالا، ستار خان برای من و تو یک حماسه است. حالا در ناله‌های «علی موسیو» آزادی و رهائی پیداست. عادت کرده‌ام هر بار سینه‌ام از درد خواب رفتن مردان میهنم سرشار زخم و درد است، با یاد ان مجاهد صادق که شعر مشروطیت را با خون عاشقش در تبریز سربلند سرود، باور کنم که عشق نمرده است باور کنم که انسان، در سرزمین من چون کوه یا ستاره بلند است.

این اعتبار مردانی است که، جان باختند و با خونشان آینده مرا، پرداختند، بودند کسانی که در عرصه نبردشان با زور وزر، پیروز و سربلند بیرون آمدند و نوش جانشان، آن حاصلی که در پی پیروزی بردند. تصویر یا مدال، خانه یا مقرری، فرقی نمیکند.

آنها با حرکت خود تاریخ ملتی را دیگرگون کردند و این وظیفه‌ای بود بردوش ملتی که بلطف حماسه‌هایش زنده است تا قهرمان تاریخش را ارج بگذارد. و در حیات او، امکان زیستن را در بهترین شرایط موجود داشته باشد.

اما با آن کفن بخون آغشتگان که یکسره از میدان رزم روی به خاک تیره نهادند چه کرده‌ایم؟ ستار خان را با پهلوی شکسته، در پارک اتابک رها کردیم. صوراسرافیل و ثقة الاسلام را چگونه فراموش کرده‌ایم؟

آیا نباید امروز در شهرهای آهن و سنگیمان، بردیوارها نقشی زنیم از باقر و ستار و شیخ احمد روحی؟

چرچیل و استالین هرقدر هم بزرگ، ولی لطفا بمن بگوئید کار بزرگ آنان دراعتلای مقام عزیز آزادی در کشور قدیمی من چیست؟ اینرا میدانم که آن بریتانیائی از جوانی، با حیلتی که هم رنگ باخته شاید از اینهمه بی توجهی مردم و مقامات و افراد خانواده چندتن از جان باختگان و پاک باختگان راه آزادی ملت و حکومت حقه مشروطه. اما آنچه حقیقت دارد، بی توجهی و سهل انگاری مردم، دولت و افراد خانواده چند شهید عزیزراه ملت است که دل هرعابراگاهی را به درد می آورد.

درحیاط این خانه متروک، تن های پاک چند عزیز وطن، بدل خاک تیره سپرده شده است. خانه‌ای سوت و کور و فراموش شده. اینجا میرزاجهانگیر خان صوراسرافیل خاموش خفته. آنکه درصورددمیده بود و فریادش گوش تاریخ را کرکرده است. اینجا، مردی پاک با نام ملک المتکلمین بخواب ابدی رفته آنکه قطره قطره خونش، نقش آزادی دردل تاریخ حک کرده است.

اینجا دراین خانه‌ای که بایدیارتگاه اهل دل باشد، و بنای یادبودش سربعرش بساید، زیرخروارها خاک بی حرمت، تن عزیز دو تن از شهیدان راه آزادی مدفون است. خاکی که باید توتیای چشم آزادمردان باشد منزلگه موران شده است. اوخ که ماچه زود به فراموشی می سپاریم آنچه را که باید و باید قرنها یک لحظه از خاطرنبریم...

درچنین ویرانه‌ای، درکنار تربت پاک شهدای وطن، تنها قیل و قال شادمانه کودکان یک سرایداررا می شنوی و اگر دست و دل پاک همسرسرایدارنباشد که گاهی خاکی از روی سنگ قبرها بروید و آبی به نیت یا بی نیت روی آنها نپاشد، گویی که هیچ تنابنده‌ای از این تربت، اطلاعی ندارد.

آنجا که جامعه ما بایددرس آزادگی بیاموزد، خرت و پرت سرایدارکنار دیوارچیده شده است و انگشت حسرت بدندان می گزی وقتی می بینی صوراسرافیل و ملک المتکلمین شجاع، درکنار کمدی شکسته و یخچالی فکسنی خوابیده‌اند و سطل خاکبروبه و لباس چرکین کودکان بازیگوش درکنار بستر و مأمن آنها فرو افتاده است.

در این خانه جمعا شش، هفت سنگ قبر وجود دارد که یکی از آنها رویش این نوشته بچشم میخورد:

این قبر ملک المتکلمین است که به سن ۴۸ سالگی شهید شده است و سنگ نیمی در خاک است و نیمی سر از خاک بیرون دارد، عکاس که از راه می‌رسد، پسرکی میخواهد روی آن را جاروب کند اما کار از جاروب و آب ریختن معمول و متداول اهل قبور گذشته است!

حاج میرزا نصرالله ملک المتکلمین فرزند میرزا محسن بهشتی اصفهانی (۱۲۷۷ ـ ۱۳۲۶ هجری قمری) در کودکی پدر خود را از دست داد و پس از آموختن مقدمات علوم در سال ۱۳۰۰ به سفر حج رفت و از عراق و هندوستان نیز دیدن کرد و کتابی بنام (الی الحق من الحق) نوشت که از ارزش و اعتبار ویژه‌ای بر خوردار است.

ملک پس از تالیف این کتاب با سید جمال الدین اسد آبادی آشنا شد. این آشنائی شور و هیجان تازه‌ای در او بوجود آورد. سپس به اصفهان رفت و با روحیه و افکاری تازه به موعظه پرداخت. او سپس به تبریز رفت (۱۳۱۱) و دو سال در این شهر به ارزشمندترین فعالیتهای اجتماعی خود پرداخت و بار دیگر به اصفهان باز گشت. حرفهای او و نطقهایش در اجتماعات کوچک و بزرگ دهن بدهن میگشت و بربیداری مردم ستم دیده حکومت استبدادی کمک می کرد. سرانجام حکومت رنجش خود را از این واعظ ملت خواه با تعقیب او آغاز کرد اما ملک المتکلمین تن به تسلیم نداد و به با کورفت. پس از آن به مشهد و به اصفهان و شیراز سفر کرد و سرانجام راهی تهران شد. او در نهایت شجاعت و دلیری مردم را به مبارزه علیه محمد علیشاه و عمال دولت و ثروتمندان دعوت میکرد و عضو کمیته مقاومت ملی بود. هم رزمان او یکسره مشروطه خواه بودند و با عمال استبداد می جنگیدند. ملک سرانجام وقتی استبداد با به توپ بستن مجلس شورای ملی، قیافه کریه خود را نشان داد، در حالیکه عده‌ای او را تشویق به رفتن به سفارت انگلیس برای بست نشینی میکردند فریاد زد: (محال است برای حفظ جان خودم به اجنبی پناه ببرم) طی همین حوادث ملک المتکلمین را دستگیر کردند و به وضع فجیعی این روحانی شجاع و آزادی خواه را در باغ شاه تهران کشتند. جنازه این شهید را آنروز ها پشت دیوار باغشاه (محل فعلی امروز) رها کردند که به زیر خاک رفت.

در کنار قبر ملک المتکلمین قبر صوراسرافیل هم قرار دارد. یکی دیگر از پرچمداران آزادی و قربانیان جنبش شریف مشروطیت و آزادی خواهی در کشور ما. میرزا جهانگیر خان شیرازی، فرزند آقا رجبعلی مدیر روز نامه صور اسرافیل که بخاطر نام روز نامه‌اش به صور اسرافیل ملقب و مشهور گردید در سال ۱۲۹۲ هجری قمری در شیراز متولد شد و در همان شهر به تحصیل مقدماتی علم و دانش پرداخت.

صور اسرافیل که از ابتدای جوانی سری پر شور از عشق به وطن و ملت داشت مبارزه‌اش را علیه ستم و استبداد در انتشار روز نامه و نگارش مقالات انتقادی شدیدی علیه حکومت ظلم و ستم پرداخت. مبارزات او علیه جباران حاکم و طرفداری سر سختانه او از جنبش مشروطیت موجب شد که تاریخ مبارزات ملت، او را جزو ارکان مبارزان مشروطه خواه قرار دهد.

این روز نامه نگار شجاع نیز پس از اشغال مجلس شورایملی توسط قزاقان، بهمراه گروهی دیگر از آزادی خواهان دستگیر و به باغشاه برده شد و در روز چهار شنبه سوم تیرماه ۱۳۲۶ هجری قمری بدستور حکومت به دار آویخته شد و با طناب دار خفه گردید و به گروه شهدای مشروطه خواه پیوست. محمد علیشاه پس از اعدام این روز نامه نگار دلیر ارام نگرفت و دستور داد که جسد او را در خندق شهر انداختند. پس از چند روز، یکی از ازادیخواهان متوجه جسد شد و جسد را به پشت باغ شاه حمل کرد و در محل فعلی به خاک سپرد.

در محل فعلی علاوه بر ملک المتکلمین و صور اسرافیل گروه دیگری از خویشان و وابستگان آزایخواهان که خودجزو مشروطه طلبان مبارز بودند، قرار دارد. از جمله مرحوم اسدالله ملک زاده فرزند شادروان ملک المتکلمین و محمد علی ملک زاده و دکتر مهدی ملک زاده که در هر صورت از خاندان شریف این آزاد مردان هستند و باعث تاسف شد که زن سرایدار بگوید: ۷ ماه است که هیچکس حتی برای فاتحه خوانی هم به اینجا نیامده است. او ادامه داد: من ۱۸ سال است که سرایدار این محل هستم. پدر شوهرم از چهل سال پیش در این خانه زندگی میکرده است قبلا چند خانم از اقوام مرحوم دکتر ملک زاده با چند شاخه گل برای فاتحه میآمدند ولی مدتی است که دیگر آنها هم نمیایند. از چند ماه پیش بما گفتند که میخواهند ساختمان خرابه اینجا را درست کنند آمدند و رفتند ما را از اتاقها بیرون کشیدند و یک چادر زدند که زیر آن زندگی کنیم اما هنوز از دوباره سازی خبری نیست.

در تماس تلفنی با دکتر مصطفوی رئیس انجمن آثار ملی درباره این بنا، وی اظهار داشت:

- ماهها پیش از شهرداری پروانه تجدید بنا خواستیم آقای شهرستانی با کمال حسن نیت بدون دریافت قباله و سندی به شهرداری دستور داد که مجازیم در انجا ساختمان بسازیم. مهندسین انجمن آثار ملی طرح و ماکت آماده کردند، اما چون در این طرح سبک بنای ایرانی رعایت نشده بود، خواستیم نقشه مجددی کشیده شود و ما با سرعت و علاقه برای باز سازی این مکان آماده‌ایم و امیدواریم تا یکی دو سال دیگر بنای ارامگاه این مردان بزرگ آزادیخواه بوضع آبرومندی باز سازی شود.

... اما آخرین خبرکه از دل برآمده ولاجرم بردل مینشیند اینست: شهبانوی ایران دستور دادند تا ارامگاهی درخورمقام وارزش والای این دوشهید و خاندانشان دراین محل ساخته شود.

کولر بزرگ
ارج
مدل ۲۱۱۸
با قدرت ۱۳۰۰۰ سی. اف. ام
برای خنک کردن فضائی تا ۱۱۱۰ مترمکعب
به بازار عرضه شد
کولرمدل ۲۱۱۸ ارج ویژه خانه‌ها و سالن‌های بزرگ، مراکزعمومی، کارخانه‌ها، باشگاه‌ها، مدارس و هرمکانی که به کولری نیرومند و با قدرت خنک کنندگی زیاد نیاز دارد.
کولر ۲۱۱۸ ارج با قدرت خنک کنندگی چند برابر کولرهای معمولی
ارج ARJ
نامی که میشناسید و بآن اطمینان دارید

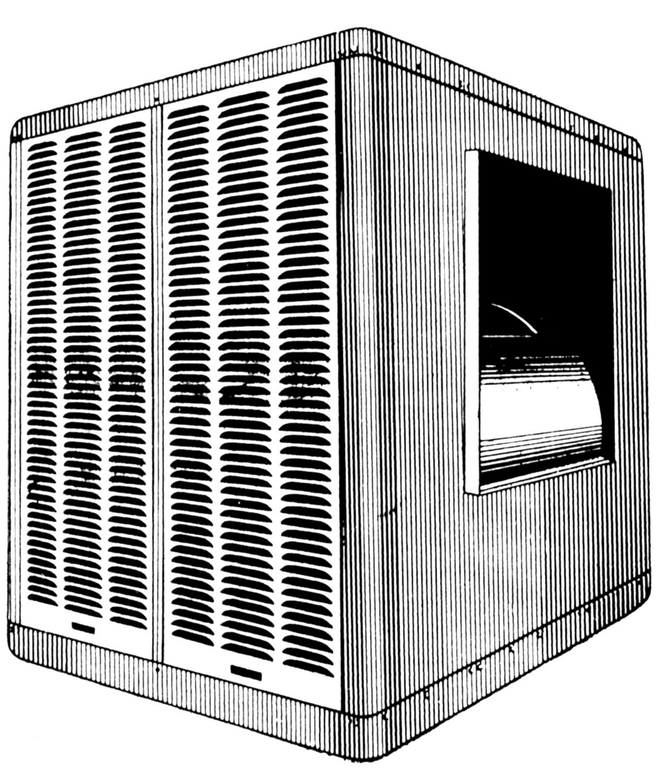

بنیانگذار: شادروان عباس مسعودی
صاحب امتیاز و مدیر: فرهاد مسعودی
سال پنجاه و سوم
محل اداره: خیابان خیام. ساختمان اطلاعات
تلکس ۲۱۲۳۳۶ ـ تلگرافی: اطلاعات. تهران
تلفن ۳۲۸۱

سخن روز

به امید هماهنگی!

طرح ایجاد شهرداری های جدید در پایتخت رفته رفته آماده اجراء میشود وهمزمان، طرحها وبرنامه های دیگری هم که بااین مقصود ملازم است مورد توجه قرارمیگیرد.

با تاسیس شهرداری های تازه، مسائل شهری درتهران بزرگ یا بزرگشهر تهران به دوصورت حل وفصل خواهد شد. یک قسمت مسائل محلی است مانند آسفالت ریزی، درختکاری، زیباسازی، نظافت وصدور پروانه ساختمان که بطور کلی جزء وظایف هرشهرداری است ومسؤلان شهرداریهای مختلف مستقلا درباره آنها تصمیم خواهند گرفت.

یکی دیگر، مسائل عمومی شهر تهران است که ارتباط به منطقه ومحله خاصی ندارد. مثلا کارترافیک را نمیتوان محله به محله ومنطقه به منطقه سروسامان داد. دراین قبیل موارد الزاما باید طرحها وبرنامه هایی برای تمام شهر تدوین واجراء کرد وظاهرا شهرداری پایتخت یک ستاد مرکزی خواهد داشت که درچنین مواردی طرحها ونقشه های لازم را تهیه وبراجرای آنها نظارت خواهد کرد. لکن وظایف اجرائی درهرحال بعهده شهرداریهای مناطق است.

ایجاد مرکزی بنام «شورای هماهنگی» بریاست شهردار پایتخت وبا عضویت نمایندگان وزارتخانه ها وسازمانهای ذی ربط ناظر برهمین هدف است. شورای هناهنگی چنان که ازنامش برمی آید وظیفه دارد کارهای عمرانی را درتهران هماهنگ سازد واین مشکل دیرینه را ازمیان بردارد. شما میدانید تهران سالهاست عوارض عدم هماهنگی درکارهای عمرانی را به اشکال مختلف تحمل میکند. مثلا درخیابانی که هفته پیش پا بودجه شهرداری آسفالت شده است، ناگهان سروکله مأموران بنگاه برق یا شرکت مخابرات پیدا میشود که دل زمین را می شکافند تا کابل های برق وتلفن کار بگذارند. بعدهم که کارشان تمام شد روی آن حفره را خاک می ریزند وپی کارشان میروند.

درگرمای خفقان آور هفته های اخیر، هرچندیکبار قسمتی از تهران بدون برق میماند.

مردم کلافه ازگرما بخیال آن که وزارت نیرو بخلاف تمام وعده هایش با کمبود برق روبرو شده وبرق آنها را قطع کرده است، مقداری ناله ونفرین حواله آن دستگاه میکردند ولی بعد معلوم میشد خاموشی ربطی به سازمان برق نداشته ومقاطعه کار شرکت گاز یا شرکت مخابرات مته را روی کابل برق گذاشته وباعث قطع برق شده است.

گذشته از صدماتی که مردم دراین رهگذر متحمل میشدند ـ ومیشوند ـ مبالغی هم وقت وپول مملکت به هدر میرفت ومیرود وحال آن که تمام این مشکلات را با هماهنگ ساختن برنامه کارچندسازمان مربوط میشود ازمیان برداشت واین کاری است که امیدواریم «شورای هماهنگی» درتشکیلات آینده شهرداری بنفع مردم ودولت انجام دهد.

تفسیر سیاسی روز

مناسبات چین و کشورهای حوزه خلیج فارس

علیرضا جهانشاهی

گزارشات رسیده حاکی ازاینست که چین و عربستان سعودی گفتگوهائی را برای برقراری مناسبات دیپلماتیک میان دوکشور آغاز کرده‌اند، این گزارشات درزمانی منتشر شده که در پکن نیز روزنامه مردم ارگان رسمی حزب کمونیست چین طی مقاله بیسابقه‌ای به تجلیل از عربستان سعودی پرداخته است. ظهوراین مقاله درروزنامه مردم باعث میشود که گزارشات مربوط به برقراری مناسبات سیاسی میان ریاض و پکن از قوت و استحکام بیشتری برخوردار شود و بنابراین میتوان دید که تابستان ۱۹۷۸ همانطور که انتظار میرفت بعنوان دوران آغاز و انجام موفقیت آمیز یورش دیپلماتیک چین درخاورمیانه و منطقه خلیج فارس در خاطره ها خواهدماند.

در ماههای اخیر نه تنها چین اقدام به معرفی سفیر دربسیاری از کشورها کرده بلکه باهشداری از ممالک دیگر هم مناسبات دیپلماتیک برقرارکرده است. ازآغاز این دوران جدید دردیپلوماسی چین یکی از مناطقی که سخت مورد توجه طرح ریزان سیاست خارجی پکن بوده منطقه غرب آسیا میباشد. درماههای اخیر علاوه برمسافرتهائی که وزیران خارجه چند کشوراین منطقه به چین انجام دادند مقامات طراز اول چین، هم دیدارهائی از ممالک منطقه غرب آسیا که شامل خاورمیانه و خلیج فارس هم میگردد بعمل آوردند.

ولی باید اذعان داشت که درصورت برگذاری مناسبات دیپلماتیک میان پکن و ریاض، باید ازاین رویداد بعنوان مهمترین پیروزی سیاست خارجی چین یادکرد. همانطور که انتظار میرفت سیاست خارجی چین هم تاحدود قابل توجهی باملاحظه رقابتهای ایده لوئوژیکی مسکو و پکن طرح ریزی گردیده است و در مورد مناسبات چین باعربستان بخوبی وروشنی میتوان دید یکی از عواملی که باعث نزدیکی ایندونوکشور گردیده هراس مشترک و بجائی است که مقامات ایندونکشور از سیاستهای گسترش طلبانه شوروی در منطقه خلیج فارس و مناطق نزدیک به آن دارند.

تعرض سیاسی چین در خاورمیانه عربی زمانی آغاز گردید که بطور کلی اگرچه شوروی توانسته امتیازاتی در منطقه شاخ آفریقا بدست آورد درمیان ملل عرب سیاست مسکو با شکست هائی روبرو گردیده است و شک نیست که برقراری مناسبات میان چین و عربستان سعودی یعنی کشوریکه تاکنون با هیچ یک از ممالک کمونیست حاضر به برقراری مناسبات سیاسی نشده برای کرملین شکست قابل ملاحظه‌ای بشمار خواهد آمد.

نکته ایکه بعقیده کارشناسان و منابع موثق توجه به آن توسط پکن حائز اهمیت فراوان میباشد اینست که اگر چین صمیمانه و خالصانه مایل به برقراری روابط باکشورهای منطقه خلیج فارس و توسعه این مناسبات میباشد، ودلیلی وجود ندارد که چین نباشد، آنوقت لازم است که مقامات پکن اجازه ندهند عامل تصمیم گیرنده و نهائی دراین مناسبات، روابط واختلافات پکن با مسکو باشد. تنها دراینصورت است که میتوان برای همکاریها و روابط چین وکشورهای حوزه خلیج فارس آینده درخشان و سازنده ایرامشاهده کرد، آینده ایکه متضمن توجه به منافع متقابل چین و کشورهای حوزه خلیج فارس بوده ودرچارچوب آن امکانات فراوان و چشمگیری وجوددارد.

غرب و مسئله حقوق بشر

ناصر زرافشان ـ وکیل دادگستری

ازآخرین جنجالی که غرب برسر مسئله حقوق بشر براه انداخت اکنون مدتی میگذرد، اما آیا ماهیت این شعار چیست؟ آیا در بنیاد نظام حاکم برجهان غرب، تغییری پدید آمده و یا این نظام اساسا و از ابتدا حامی و مدافع حقوق بشر بوده است؟ و اگر جواب این هردو ـ پرسش منفی باشد، آیا میتوان حمایت غرب را ازحقوق بشر صادقانه تلقی کرد و بآن دل بست؟ درکشورهای سه قاره آسیا، آفریقا و آمریکای لاتین که هر مسئله و مشکل فعلی اجتماعی به نحوی به غرب ورابطه استعماری یکی دو قرن اخیر آن بااین کشورها ارتباط پیدامیکند، برای مردم باتوجه به مجموع شناختی که ازجهان غرب دارند، باور کردن این شعار و صداقت طراحان آن مشکل است و ابراستی هم دراینکار تزویری هست. زیرا این بارهم مثل همیشه مسئله‌ای بطور مجرد و جدا از علل واقعی آن مطرح شده است. صحبت از «انسان بطور کلی» است و حقوق و آزادیهای صوری او، بی آنکه این انسان دریک موقعیت مشخص تاریخی و اجتماعی، مورد مطالعه قرار گیرد و ماهیت او با توجه به شرایط اجتماعی و طبقاطی زندگیش ـ تحلیل شود و صحبت ازحقوق صوری است بی آنکه تضمین های واقعی برای این حقوق یعنی ایجاد شرایط اقتصادی و اجتماعی لازم برای عملی شدن و معنی پیداکردن این حقوق مطرح باشد و این شیوه برخورد بامسائل اجتماعی، شیوه تازه‌ای نیست. وقتی مسائل اصلی را ـ نادیده میگیرند و پیرامون عوامل ثانوی که خود معلول عوامل اصلی هستند جنجال براه می اندازند، قصد فریب عوام درکاراست. فی المثل درمسائل اجتماعی برعوامل ذهنی و شخصی تاکید میورزند و ادعا میکنند که اساس گرفتاریها درخصوصیات پسیکو لوژیک و ملی مردم نهفته است و ربطی به نظام اجتماعی آنان ندارد، یاادعا میکنند که علت اصلی مصائب انسان این قرن ماشین و تسلط آن برزندگی انسان است و باین ترتیب ازبررسی این واقعیت طفره میروند که این ماشین و افزار تولید درمالکیت چه کسی یاچه کسانی است و نتیجتا توزیع فرآورده های این تولید ماشینی به چه کیفیتی است و درتشکیل و تبلور ساخت اجتماعی موجود، چه تاثیری داشته است، یابی توجه به همه مسائل ملموس وواقعی اجتماعی، اقتصادی ازفضای بازوبسته سیاسی سخن میگویند و گناه مشکلات و بن بستهای اجتماعی را بگردن تنگی و گشادی فضای سیاسی جامعه می اندازند. گوئی اگر محرومیت ها بجای خود باقی بماند و غارت کماکان ادامه یابد اما غارت شوندگان حق فریاد کشیدن هم داشته باشند، این آزادی حرف زدن یاحتی فریاد کشیدن دردی را دوا میکند. بهرحال این شیوه طرح مسائل مجرد و طفره رفتن ازعلت یابی های عمقی تر همیشه عوامفریبانه بوده است و جنجال حقوق بشر را نیز غرب به یک چنین شیوه‌ای براه انداخته است.

اما اگر چه صحبت کردن ازحقوق انسان بدون توجه به موقعیت اجتماعی و زمینه و شرایط دیگری که این حقوق باید برروی آن زمینه و دران شرایط تضمین و عملی شوند منطقا بحثی است توخالی و فریب آمیز، اما اجازه دهید ازبحث نظری بگذریم و ببینیم درعمل این مدعیان حقوق بشر خود تاچه اندازه باین حقوق احترام میگذارند و چگونه باآن برخورد میکنند.

«دموکراسی» درعام ترین و کلی ترین مفهوم خود بمعنای حکومت مردم است. یعنی حکومتی که اصول آنرا مردم تعیین کرده و عوامل مجری آن اصول را نیز مردم برگزیده باشند و یکی از اساسی ترین حقوق و آزادیهای بشر نیز حق هرملت و هرخلق برای تعیین سرنوشت خویش است. بااینوصف ایدئولوگهای «حقوق بشر» و «آزادیهای دموکراتیک» چه پیامی برای بشریت دارند هنگامی که تمامی جهان میدانند چگونه سالوادورالنده که از طریق قانونی و بارعایت کلیه مقررات انتخابات دموکراتیک بوسیله مردم شیلی به ریاست جمهوری انتخاب شده بود، با توحش بقتل رسید و چگونه مردم شیلی بدست همین عوامل سرکوب شدند. غرب ازنقض بشر درشیلی اظهار نگرانی میکند و اینکه باید گروه حاکم برشیلی را وادار به رعایت حقوق مزبور کرد و مااین پرسش را مطرح میکنیم که چه کسی این گروه را درشیلی برسرکار آورده و بمردم تحمیل نموده است؟ و این مورد منحصر بفرد نیست. همه رژیمهائی که امروز درگواتمالا ـ پاراگوئه، اوروگوئه، بولیوی، السالوادور، نیکاراگوا، آفریقای جنوبی و مرکزی وزئیر، و برخی کشورهای آسیائی به کشتار مردم مشغولند باپول و اسلحه و توطئه غرب بروی کارآمده‌اند و اکنون نیز باحمایت آن به حیات خود ادامه میدهند. صدها هزارنفر ازمردم اندونزی دردوران حکومت شوروی که باطرح ایالات متحده دراین کشور برسرکار آمد کشته شدند. دهها هزارنفر زن و کودک بی پناه که سرزمین آباء و اجدادی آنان را بزور از چنگشان بدراورده بودند، در «تل زعتر» پس از آنکه حتی جریان اب آشامیدنی اردوگاه آنانرا هم قطع کرده بودند، بوسیله حکومت اسرائیل و کهنه فاشیستهای فالانژیست، یعنی بوسیله کسانی سلاخی شدند که بدون حمایت موثر غرب حتی یکروز قادر به ادامه موجودیت سیاسی خود نیستند و قانون آپارتهید هنوز درجنوب آفریقا بوسیله رژیمی اعمال میشود که با حمایت و سرمایه غرب درانجا ایجاد شده و هربار که درمجامع بین المللی کشورهای جهان، علیه این رژیم تصمیمی اتخاذ کرده‌اند.

تصمیم مزبور با «وتوی» کشورهای غربی (درهمه موارد ایالات متحده و دراکثر موارد ـ فرانسه، المان غربی و سایرین) خنثی و بی اثر شده است و اگر قدرتهای غربی خود صریحا به ارتکاب این فجایع اقرار نکرده بودند، من آنها را اینجا ذکر نمیکردم و شما نیز اگر دراین باره تردیدی دارید، ازمیان اسناد سیاسی متعددی که دراین باره وجود دارد کافی است گزارش کمیته ویژه سنای آمریکا را که مامور تحقیق درباره فعالیتهای جاسوسی این کشور بود و درسال ۱۹۷۶ منتشر گردید، مرور کنید. این گزارش مفصل که به بیش از ۴۲۰ صفحه بالغ میگردد، حاوی واقعیات و اظهارات شهود عینی این جنایات است که ازملیت ها و ـ کشورهای مختلف و سازمانهای گوناگون مورد تحقیق قرارگرفته‌اند و نقش ایالات متحده را درتوطئه هائی که فی المثل برای ترور و قتل رهبران خارجی مانند پاتریس لومومبا، ژنرال رنه اشنایدرافسارتش شیلی پرزیدنت سالوادورالنده رئیس جمهوری شیلی و نیز درکودتاها و توطئه هائی که درنقاط مختلف دنیا ترتیب داده شده است، افشا میکند.

گزارش مزبور ماسک از چهره بسیاری از مقامات رسمی و بلند پایه‌ای که دستور این ترور ها و کودتاها را صادر کرده‌اند، وسائل حمل اسلحه را برای اجرای توطئه ها به کشور های مزبور فراهم ساخته‌اند و از میان جانیان محکوم و زندانی دارو دسته های تروریستی تشکیل داده‌اند، بر میدارد. وقتی در این گزارش تشریح میشود که چه زحمت و تلاشی صرف طراحی توطئه ها شده و چه وسائل فنی پیچیده‌ای برای قتل رهبران سیاسی کشور ها مورد استفاده قرار گرفته است، خواننده را بی اختیار بیاد نفرت انگیز ترین فیلمهای کانگستری می‌اندازد، معهذا هیچیک از این توضیحات افسانه و فیلمنامه نیست، بلکه توصیف و اقعیات است.

در یک گزارش رسمی که از طرف یک کمیته ویژه سنای ایالات متحده منتشر شده است، اعضای کمیته مزبور گزارش خود را با این عبارات تمام میکنند که محتویات این گزارش آنانرا مشمئز و متنفر ساخته است و تکرار این اعمال ملت (یعنی مردم ایالات متحده) را به زوال و انحطاط سوق خواهد داد. سیاست خارجی سایر کشورهای غربی نیز در همین جهت سیر میکند. کشتار خودسرانه مردم کنگودرایالت شابا، کشتار مردمی که علیه عارت منابع طبیعی خود توسط اروپائی ها مقاومت میکنند، بدست چتربازان فرانسوی و بلژیکی، یکی از این موارد و تازه ترین آنهاست. اینها گوشه هائی از سیاست خارجی کشورهای غربی بود، اما این کشورها در سیاست داخلی خود و در برابر ملت های خود از این بیشتر برای «حقوق بشر» احترام قائل نیستند.

تبعیض نژادی و ملی یکی از موارد بارز نقض حقوق بشر در این کشورها است. ایدئولوگهای غربی این تبعیضات را با دکترین هائی توجیه میکنند که بشریت را از روی طول بینی و رنگ پوست و خطوط چهره به «عالی» و «پست» تقسیم میکنند و این موهومات قرون گذشته که علم، پشیزی ارزش و اعتبار برای انها باقی نگذاشته است، هنوز در کنج ذهن اکثریت جماعت غربی خانه دارد.

اقتصاد دانان و جامعه شناسان تخمین میزنند که فقط در ایالات متحده تبعیض علیه اقلیت های قومی سالانه دست کم ۳۰ میلیارد دلار بصورت مافوق سود عاید انحصارات میکند. در المان فدرال بضرب قانون معروف به «قانون رادیکالها» کسانی را که دارای طرز فکر دموکراتیک میباشد، از مشاغل خود بر کنار و از اشتغال انان به مشاغل آموزشی (معلمی، استادی دانشگاه...) جلو گیری بعمل می‌آورد. چندی پیش نیز احزاب دموکراتیک بلژیک، فرانسه، ایتالیا، دانمارک، بریتانیا، ایرلند و المان ضمن بیانیه مشترکی روشهای پلیسی را که در دستگاههای استخدامی بازار مشترک اعمال میشود، افشاء و محکوم کردند بیانیه مزبور حاکی است، کسانیکه میخواهند به استخدام دستگاههای مختلف شورای اقتصادی اروپا در آیند، باید پرسشنامه هائی را پر کنند که تمامی عقاید و وابستگی‌های سیاسی آنانرا مورد تفتیش قرار میدهد و در این وضعیت خطابه های پر طمطراق مبلغین «حقوق بشر» وقتی از آزادیهای دموکراتیک و حق بیان عقاید و نظرات فرد صحبت میکنند، طنین ریا کارانه ای پیدا میکند.

بعلاوه، هنگامیکه مسئله حقوق انسان مطرح میشود، باید به مصائب و محرومیتهای میلیونها نفر بیکار در کشورهای غربی، و از فقر، گرسنگی و محرومیت از آموزش و پرورش نیز باید اشاره کرد.

در اغاز سال ۱۹۷۷ تعداد بیکاران در کشورهای غربی به ۱۸ میلیون نفر میرسید. تورم در حال حاضر به ابعاد بی سابقه‌ای رسیده است و بحرانهای باصطلاح ساخت اقتصادی (بحران انرژی، بحران پولی، بحران مواد اولیه و نظائر آن) روز بروز دامنه وسیعتری پیدا میکند. طبق آمارهای رسمی در کشورهای اروپائی، عضو بازار مشترک ۶۷ میلیون نفر از مردم در زیر «خط فقر» زندگی میکنند. در صدی از جمعیت که در مناطق «فقرزده» زندگی میکنند در ایتالیا ۵۱ در صد، در ۳۶ در صد، در بلژیک ۱۷ در صد و در جمهوری فدرال المان ۱۲ در صد است و آمارهای رسمی امریکائی حاکی است که ۲۵ میلیون و پانصد هزار امریکائی، یعنی ۱۲/۵ در صد جمعیت این کشور در مقوله «فقرا» هستند آیا دولتهای منتخب انحصارات از حقوق مردم باین کیفیت دفاع و حراست میکنند؟ بدین ترتیب نمی توان در شعار «حقوق بشر غرب، صداقتی سراغ کرد.

از کاه سخاورز

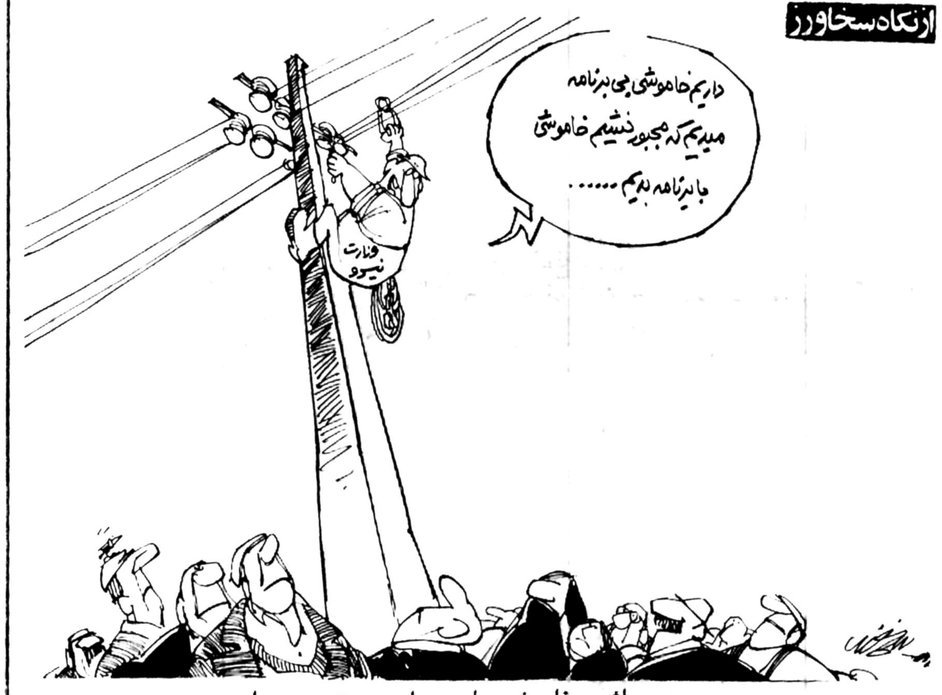

در حاشیه خاموشی‌های متناوب برق در تهران

چهل سال قبل...

نمایندگان تهران درمجلس دوازدهم انتخاب شدند

قرائت آراء تهران بپایان رسید و طبق مقررات قانون تا پنج روز دیگر برای وصول اعتراضات وقت تعیین شد. روز ششم به دوازده نفر اول حائزین اکثریت مراجعه خواهد شد که پس از اعلام قبول قرار صدور اعتبارنامه های آنها داده شود.

اسامی ۱۲ نفر اول حائزین اکثریت بقرار زیر میباشد:

جناب آقای حسن اسفندیاری ۶۷۶۳۲ رای

جناب آقای مهدی دادور ۶۷۶۰۱ رای

جناب آقای دکترحسن ادهم ۶۷۵۱۵ رای

جناب آقای ابوالقاسم فروهر ۶۲۰۹۰ رای

آقای حسنعلی مستشار ۶۱۵۵۹ رای

آقای محمدرضا تهرانچی ۶۱۲۴۸ رای

آقای عبدالحسین نیکپور ۶۰۸۱۴ رای

آقای حبیب الله لاریجانی ۶۰۴۴۱ رای

آقای عباس مسعودی ۵۹۳۸۸ رای

آقای علی وکیلی ۵۹۲۵۵ رای

آقای عبدالرحیم شباهنگ ۵۹۱۸۴ رای

آقای سیداحمد بهبهانی ۵۸۷۷۸ رای

بقیه حائزین اکثریت

اقایانی که در درجه دوم حائز اکثریت میباشند:

ابوالحسن شریف خراسانی «۱۵۸۰۱ رای» ذبیح الله ملک پور، اسدالله یمین اسفندیاری، شیخ ابوالقاسم تویسرکانی، سیداسماعیل عنایت، عبدالحسین نجم ابادی، یوسف تهرانچی، عبدالرحیم مفتاح، غلامرضا صوراسرافیل، قاسم ربیع زاده، دکتر نصرت‌الله وزیری، جواد موثقی، مرتضی دیلمقانی، احمد حریری، عبدالحسین راغبیان، حاج رضاسلیمی، محمدباقر کدخدا، مرتضی نوریانی، حسینعلی صدرخواجه نوری، جواهریان، ابوالقاسم ملایری، علیرضا غلامحسین مولانی، کمال هدایت، رضاکهکشانی

ورود به تهران

آقای دکتر آقا بزرگ نیک نفس که مدت ۸ سال در کشورهای انگلیس و فرانسه و سویس مشغول تحصیل بوده اند پس از اخذ دانشنامه دکتری درطب بایران بازگشته و بتهران وارد شده اند

در سفارت ترکیه

بمناسبت حرکت آقای «اینس اکاپکن» سفیرکبیر ترکیه در ایران که اخیرا بسفارت کبرای ترکیه در آتن منصوب شده اند دیشب از ساعت ۷ بعدازظهر مجلس ضیافتی در محل ییلاقی سفارت «تجریش» از طرف آقای سفیرکبیر برپا بود. آقایان نخست وزیر و رئیس مجلس و عده‌ای از آقایان وزراء وروسای عالیرتبه وزارت امورخارجه وعده‌ای از محترمین با خانمهایشان حضور داشتند.

دادستان تهران

آقای حسینعلی آزاد یگانه رئیس دادگاه جنحه مشهد بوکالت عمومی دادسرای تهران تعیین شده اند.

زردآلو بطرزکالیفرنی

موضوع زردالو بطرز کالیفرنی امسال از سنوات قبل بیشتر موردتوجه اولیاء شرکت خشکبار بود و بطوریکه از ملایر اطلاع میدهند دوسه ماه است محل و دودخانهای متعدد دراطراف شهر حاضر نموده و از اوایل تیر شروع بخرید کرده اند.

چیزی که باعث مسرت همگانی است چون جنس زردآلو قبل از اقدام شرکت خشکبار بموضوع طرز کالیفرنی بیشتر حیف و میل میشد اکنون تا دانه اخر جمع آوری شده بشرکت خشکبار فروخته وجه دریافت میدارند و از این راه خدمت شایانی بصادرات کشور میشود.

ضد پنجر

ضدپنجر مایعی است داخل لاستیک ماشین ریخته شده کلیه سوراخ هائی که دراثر میخ و یا چیز دیگر حاصل میشود ترمیم مینماید. شرکت کائوچوک ایران با مسئولیت محدود

کلاس انگلیسی

در کانون دانشوران زیرنظر آقای کاوسی برومند استاد زبان انگلیسی دائر شده است. حق آموزش برای عموم ۳۰ ریال است. نشانی خیابان پهلوی. دربند افشار کانون دانشوران

دره مردابگ

آقای ابراهیم خواجه نوری درستون «هزار و یک سئوال بیجا» مینویسد: درنزدیکی شهر همدان دره ایست موسوم به دره مردابگ.

کمترین تعریفی که از این دره و حوالی آن میشود کرد اینست که از روی کمال عقیده بگوئیم اینجا نمونه‌ای از بهشت است. منتها یک بهشتی است که آدم و حوا دران محلی برای زندگی و حتی چند روز ماندن هم ندارند و این مسئله جای نهایت تاسف است.

هزار افسوس که بدن کج سلیقه ما به آسایش های تمدن عادت کرده است و مثل پدرانمان نمیتوانیم روی سبزه و کنار جوی بخوابیم و بایدبرای اثبات اشرف مخلوقات بودن خودمان حتی به زمینی که از سینه آن بیرون آمده و عاقبت هم دردل آن جا خواهیم گرفت افاده بفروشیم و موقع خوابیدن بدن خود را بوسیله تخت خوابی اززمین دورو بلندتر نگهداریم.

پس برای استفاده از این بهشت حتما محتاج به مهمانخانه‌ای هستیم و لازم بگفتن نیست که کوچکترین اطاقی هم برای پذیرائی مسافرین وجودندارد.

هوای اطراف همدان بتصدیق پزشکی که همراه ما بود بهترین معالج خستگی اعصاب و امراض ریوی و کم خونی و غم و غصه و هزارها امراض دیگر است و من یقین دارم اگر شرکتی بساختن مهمانخانه آبرومندی درنزدیکی دره مرادبگ مبادرت کند از سال دوم منافع زیادی خواهد برد زیرا از مسافرین ایرانی گذشته عراقی ها با کمال خوشوقتی از آتش سوزان بغداد گریخته و درظرف چند ساعت خود را به آنجا خواهند رسانید. یکی از تجار خوش قریحه همدان روی انگشت حساب صددرصد سود ویژه یک چنین مهمانخانه‌ای را بمن ثابت میکرد و میگفت یقین بدانید که تابستان و زمستان اطاق آن مهمانخانه را از یکماه قبل باید گرفت زیرا تابستان ییلاقی ها برای هوا و زمستان اسکی بازها برای محل فوق العاده مناسب اسکی اطاقها را پرخواهند کرد.

پرسیدم پس چرا شما که هم سرمایه‌دار و هم حساب دانید خودتان اقدام نمیکنید؟

این مرد کارآمد بجای جواب مدتی خنده تحویلم داد و اخرش گفت فعلا کارخانه برقی که از آب ساخته‌ایم برای من کافی است...

بشارت به عکاسان

شرکت عکاسان برای استفاده کلی عکاسان ایران اجناس جدید کمپنو را بتازگی وارد نموده و بقیمت زیرین میفروشد:

شیشه ۱۲×۹ دوجین ۲۳ ریال

هیپوسولفیت دوسود کیلوئی ۴ ریال

کاغذ ابریشمی و براق ۱۳×۱۸ پاکت ۵/۵ ریال

کاغذ ۴۰×۳۰ پاکت ۳۵ ریال

کارت پستال جلد برگی ابریشمی و براق ۲۹ ریال

کاغذ شنی ورقی ۶۰×۵۰ پاکت ۴۵ ریال

شیشه ۱۸×۱۳ دوجین ۴۰ ریال

مرکز شرکت عکاسان خیابان ناهرخسرو عکاسخانه ماشاءالله تلفون ۹۱۳۳

«نقل از اطلاعات ۱۱ مرداد ۱۳۱۸»

امروز در تاریخ

نوشیروان کیهانی زاده

دوم اوت

اینشتن به روزولت پیشنهاد کرد تحقیقات اتمی را آغاز کند

ناپلئون به سنت هلن تبعید شد.

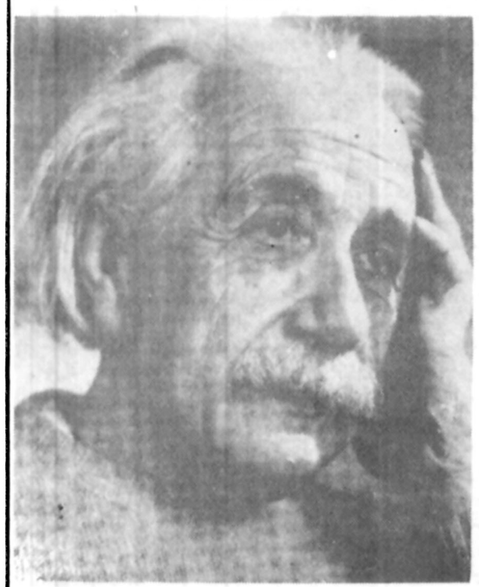

۱۵۸۹ ✱ هانری سوم پادشاه فرانسه هنگام عبور از خیابان سن کلود (پاریس) توسط ژاک کلمنت که یک راهب ژاکوبین بود ترور شد.

۱۶۱۰ ✱ هنری هودسن دریانورد انگلیسی به منطقه‌ای که به نام او خلیج هودسن نام گرفت وارد شد.

۱۶۳۷ ✱ هلندیها پرتغالیها رااز ساحل طلا (افریقای غربی) اخراج کردند.

۱۸۱۵ ✱ طبق قراردادی که میان پروس، اطریش، انگلیس و روسیه در باره مجازات ناپلئون بناپارت بسته شد به پیشنهاد انگلیس مقرر شد که وی به جزیره «سنت هلن» در اقیانوس اطلس منتقل شود و تا پایان عمر همانجا زندانی باشد.

۱۸۵۸ ✱ دولت انگلیس اداره امور کمپانی هند شرقی را رسما به دست گرفت.

۱۹۱۸ ✱ ارتش ژاپن پیشروی خود را در سیبری آغاز کرد.

۱۹۲۸ ✱ ایتالیا با اتیوپی یک قرارداد ۲۰ ساله دوستی امضاء کرد.

۱۹۳۴ ✱ پل فون هیندنبورگ رئیس جمهوری آلمان درگذشت و هیتلر پیشوای این کشور شد. هیندنبورگ براثر رشادتهای نظامی قهرمان ملت آلمان شناخته می شد.

۱۹۳۹ ✱ آلبرت اینشتین به فرانکلین روزولت رئیس جمهوری آمریکا طی نامه‌ای پیشنهاد کرد که تحقیقات اتمی را آغاز کند

۱۹۷۲ ✱ مصر و لیبی جستجوی راههای وحدت دو کشور را آغاز کردند

نامه اعضای هیات علمی مدرسه عالی علوم اقتصادی واجتماعی،
اعضای انجمن شهرومردم بابلسر به روزنامه اطلاعات

تعطیل مدرسه عالی بابلسر مصلحت نیست

مدرسه عالی علوم اقتصادی واجتماعی بابلسر که ازسال ۱۳۴۹ شروع بکار کرد تامهر ۱۳۵۴ که اجازه پذیرش دانشجو بمدرسه عالی داده شده بود درحدود دوهزار ودویست دانشجوی دختر وپسر که اکثر آنان ازشهرهای مختلف مازندران بودند دراین مدرسه عالی پذیرفته شدند که تاخرداد ۲۵۳۷ یکهزاروسیصد وپنجاه دانشجو ودررشته های حسابداری وامورمالی ـ اقتصاد ـ اقتصاد اجتماعی وحقوق کاربادرجه لیسانس فارغ التحصیل شده اند که شصت درصد ازفارغ التحصیلان را جوانان مازندرانی تشکیل میدهند واکثر آنان بعدازفراغت ازتحصیل درسازمانهای مختلف استان مازندران مشغول کارشده اند وتاحدی نیازهای اموزشی واداری منطقه رانیز تامین کرده اند ودرحال حاضر نیز درحدود یکهزار دانشجو دراین مدرسه عالی مشغول تحصیل می باشند.

کادرآموزشی واداری مدرسه عالی پس از گذشت هشت سال وکسب تجربه کافی درامر آموزش وبدون داشتن هیچگونه رابطه استخدامی باسایر سازمانها بتدریس دراین مدرسه عالی مشغول بوده ومی باشند وهریک تجارب فراوان که صرفا باگذشت زمان بدست می آید کسب نموده اند. درحال حاضر کادرآموزشی تمام وقت مدرسه عالی ۱۵ نفراست که براحتی میتوانند نیازآموزشی در سطح لیسانس منطقه را تامین کنند ودرامر آموزش جوانان گامهای موثر ومفیدی بردارند. باتوجه باینکه چندسالی ازعدم پذیرش دانشجو دراین مدرسه عالی میگذرد ودلیل آن برای اعضاء هیات علمی واهالی مازندران مشخص نشده است، این سئوال پیش می آید که چرا وزارت علوم وآموزش عالی یا وزارت آموزش واحد آموزشی که دارای کادرمجرب وورزیده بوده وازتمام امکانات برای اموزش برخوردار می باشد ودرمنطقه ای فعالیت مینماید که امکان ادامه فعالیت آموزشی درسطح لیسانس وجود دارد، اجازه پذیرش دانشجو نمیدهد؟ اگر دلیل عدم پذیرش دانشجو باین مدرسه عالی بخاطر شروع فعالیتهای آموزشی دانشگاه رضا شاه کبیر است، باید گفت که دانشگاه رضاشاه کبیر درسطوح فوق لیسانس ودکتری فعالیت می کنند وهرسال تعداد انگشت شماری دانشجو می پذیرد که این تعداد نمیتوانند بهیچوجه نیازجوانان دیپلمه مازندرانی طالب ومشتاق تحصیل دردانشگاه هارا تامین کنند واگر دلیل عدم پذیرش دانشجو بخاطر نیازدانشگاه رضاشاه کبیر بساختمان مورد اجاره مدرسه عالی که توسط آن دانشگاه خریداری گردیده است، می باشد که مدرسه عالی باکمک مردم میتواند درمحل مناسب دیگری فعالیت آموزشی خودراادامه دهد، چنانکه موضوع واگذاری زمین مناسب برای ادامه فعالیت آموزشی مدرسه عالی ازطرف اهالی مازندران چندین بارعنوان گردیده است. بادلائل ذکر شده دلیلی برای عدم پذیرش دانشجو وتعطیل شدن فعالیتهای آموزشی دراین مدرسه عالی وجود ندارد.

یااگر درگذشته بی نظمی وسروصدائی دراین مدرسه وجودداشته معلول سوء مدیریت بوده است، کمااینکه ازمهر ماه ۲۵۳۶ تاکنون این مدرسه بامدیریت جدید ازآرامش کامل برخوردار است وفعالیت دارد واین امرمیرساند که بامدیریت صحیح میتوان این مدرسه ودیگر موسسات تعلیمات عالی راادراه کرد.

اینک هیات علمی تمام وقت مدرسه ومردم بابلسر واعضای انجمن شهر بابلسرآز جناب دکتر گنجی وزیرآموزش وپرورش وسرپرست وزارت علوم وآموزش عالی توقع دارند بایک بررسی عمیق وتائید ضرورت ادامه فعالیت مدرسه عالی علوم اقتصادی واجتماعی بابلسر، اجازه ندهند جوانان بابلسر ازاین موهبت تحصیلی محروم شوند.

اعضای هیات علمی مدرسه ـ محمد علی جهانبانی ـ نادرمنصور ـ علیرضا منصوری ـ عبدالرضا داری ـ شریعت پناهی ـ مسعود لشگری ـ ظلی پور ـ احمد علی زاویه ـ ال ویولا توکلی ـ محسن کرباسی ـ غلامحسین لاجوردی ـ علیرضانوروزی ـ شوخ شیخی.
اعضای انجمن شهر ـ عبدالوهاب بندری ـ رحمت الله صفرپور ـ میرناصر نوربخش ـ مهین نوائی ـ محمودیوسف جمالی ـ جواد نارسی وصدهااعضاء ازجانب مردم بابلسر

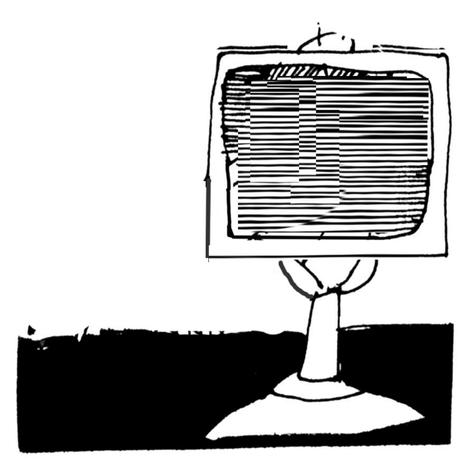

هدف از نمایش این فیلم‌ها چیست؟

تنها وسیله سرگرمی مردم دهلران تلویزیون است، انهم دز صورتی که دم بدم گازوئیل اتاقک محقر باصطلاح تقویت کننده آن که در کیلومترها دور از شهر و بدون هرگونه وسایل ارتباطی قرار دارد، تمام نشود! در هفته‌های اخیر که فستیوال فیلمهای فارسی در تلویزیون آغاز شده، سینما ندیده‌های محرومیت کشیده شهر، هر کجا باشند خود را پای این جعبه افسون کننده مزاحم میرسانند تا ساعتی را فیلم فارسی ببینند و دلشان را خوش کنند که در شهرستان بزرگی بسر نمیبرند که مثل همه هموطنان توی صف طویل خاکستری بایستند و بلیط بخرند؟ من هم همچون اهالی این دشت خاک آلود که شهرستانش می‌نامند، موفق شدم دوبار به تماشای دو فیلم فارسی بنشینم، اما در هر دو دفعه از هر چه سینما و فیلم فارسی و تلویزیون است متنفر شدم و باین فکر فرو رفتم که سیمای ایران با نمایش این گونه فیلمهای گمراه کننده کدام برنامه آموزشی را میخواهد بمردم بپاموزد؟ فیلم صادق کرده که در آن درس تجاوز بناموس و کشت و کشتار نشان داده می‌شد و از آن کثیف‌تر و منحرف کننده‌تر «تنگنا» بود که ابتدای آن با چاقوکشی و آدم کشی در یک سالن بیلیارد، یعنی قمارخانه‌ای که به آن نام تفریحات سالم داده‌اند شروع می‌شد تا به فرار و چاقو کشی روی بام و مرگ می‌رسید! با توجه به این مسایل، سناریوی تنگنا میخواست بتماشاچی بگوید که آخر و عاقبت چاقوکشی مرگ است، اما بعقیده من چه لزومی دارد که تلویزیون نمایشگر چنین صحنه‌های مهوعی باشد و چه اجباری هست که سیمای چاقوکشان و آدمکشان در آن نمایانده شود و جوانان و نوجوانانی که متاسفانه در نقاط عقب افتاده و دور مانده‌ای مانند دهلران سابقه ذهنی چندانی از این مسایل ندارند، آنها را به نحوی پیش خود، تصویر کنند؟ شاید من که سنی بالای چهل دارم و با تجربیاتی که اندوخته‌ام بخوبی از نیت درونی این فیلم فارسی سازان آگاهم، تحت تاثیر مناظر چاقوکشی و آدم کشی قرار نگیرم، لکن واقعا دلم برای بچه‌های خودم و همسالان آنها میسوزد که پای تلویزیون می‌نشینند و دلشان را به سیمای ایران خوش می کنند!

کریم عجم پور

نظریات کارمندان دولت در مورد قانون استخدام

نظریات خود را برای اصلاح لایحه نهائی قانون استخدام کشوری بوسیله ارسال نامه به روزنامه اطلاعات و یا تماس با تلفن ۳۲۸۶۲۲ از ساعت یک و ۳۰ دقیقه تا ۳ بعد از ظهر هر روز بجز روزهای پنج شنبه و جمعه مطرح کنید.

امکان ارتقاء گروه بیشتری به کارمندان دیپلمه باید داده شود

آقای عباس کریمی با ارسال نامه‌ای به روزنامه اطلاعات در مورد تجدید نظر در لایحه نهائی قانون استخدام کشوری نوشته است:

در مرحله دوم قانون استخدام کشوری کارمندان دیپلمه وزارتخانه ها و موسسات دولتی بیشتر از سایر کارمندان محدود در گروه قطعی شده‌اند.

زیرا کارمندان دیپلمه با گروه چهار طی سالیان خدمت خود در بیشتر مشاغل فقط می‌توانند حداکثر به گروه ۶ برسند و چنانچه ۳۰ سال باشد میتوان گفت که او در هر ۱۵ سال یک گروه ارتقاء پیدا کرده است، در حالیکه شاغلین بالاتر از دیپلم در همین مدت بین ۳ تا ۵ گروه ارتقاء می‌یابند، اگر ترتیبی داده شود که هر کارمند دیپلمه حداقل پس از ۳۰ سال خدمت ۴ گروه ارتقاء پیدا کند، میتوان گفت: از گروهی که اکثریت کارمندان دولت را تشکیل می‌دهند حقی ضایع نگردیده است. آقای کریمی در دنباله نامه خود نوشته است: در اجرای مرحله دوم قانون استخدام کشوری بدین طبقه بندی مشاغل داشت، بدون هیچ کم و کاستی حکم برایش صادر شد ولی کارمندی که شرایط احراز پست مورد تصدی خود را نداشت برای قرار گرفتن مواجه با از دست دادن پایه استحقاقیش گردید و با اکثریت کارمندان دولت در اجرای مرحله دوم قانون استخدام کشوری بدین نحو عمل شد.

بدین ترتیب می‌بینیم که در هر دو مرحله اول و دوم قانون استخدام کشوری توجه‌ای به تجربه کارمندان دولت نشده است و تازه در اجرای مرحله دوم از پایه های استخدامی که نشانگر سالهای تجربه کارمندان است هم کسر گردیده است.

لذا در تجدید نظر در لایحه نهائی قانون استخدام کشوری ضروری است که فکری اساسی برای رفع مشکلات فوق بشود.

حرفهایی از آن سوی سیم

مشکلات خود را به استثنای بعد از ظهر پنجشنبه و روزهای تعطیل با اطلاعات درمیان بگذارید.
تلفن ۳۲۸۴۳۱ از ساعت ۸/۳۰ صبح تا ۴ بعد از ظهر دراختیار شماست.

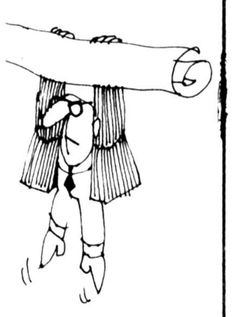

بازهم مدرک سالاری!

روزی که فرمان ملوکانه دایر بر رسمی شدن کارکنان مدارس خصوصی صادر شد نزدیک به ۱۲ هزار نفر از این نعمت شاهانه خرسند شدند.

با وجود این اکنون که جریان رسمی شدن آنها به مرحله عمل نزدیک شده است، مسئولان بخش‌های آموزش و پرورش مدعی هستند کسانی که گواهی نامه ۶ ابتدایی نظام قدیم، یا پنج نظام جدید را نداشته باشند استخدام رسمی نمی‌شوند.

لطفا بفرمائید تکلیف آنهایی که سالها عمر خود را در خدمت به فرهنگ گذرانده‌اند در سنین پیری، بدون بهره از بازنشستگی و دیگر مزایا چه می‌شود؟

احمد غیاثی

کاراست یابیگاری؟!

کارکنان گمرک شاه پسند و شهریار غرب، علاوه بر اینکه ساعات کارشان بر خلاف قانون از ۸ صبح تا ۴ بعد از ظهر است، سالن ناهار خوری و حتی بوفه عادی و معمولی هم ندارند، افزون بر اینکه پنجشنبه‌ها نیز کار می‌کنند.

جالب اینکه کارمندان کشیک هم که فرضا بایستی در ماه یک یا دو روز به انجام وظیفه بپردازند، ناگزیرند روز بعد همچنان از ۸ تا ۴ بعد از ظهر سرگرم کار باشند، حال آنکه هر کارمندی بعد از کشیک، حداقل ۲۴ ساعت استراحت دارد.

عباس توکل

کبری کلانی:

درحالیکه تمام معابر و خیابانهای محدوده ونک اسفالت است، ساکنان خیابان جمشید در چهار راه شیراز محکوم شده‌اند گرد و خاک ناشی از عبور هزارها اتومبیل را تحمل کنند. چرا که شهرداری منطقه ۱۰ میگوید تا زمانی که ساختمان ۲۰ طبقه در دست احداث این خیابان تکمیل و آماده بهره برداری نشود، خیابان جمشید اسفالت نخواهد شد و مردم می پرسند چه ارتباطی است بین احداث ساختمان با اسفالت کوچه و اصولا چرا ساکنان یک خیابان باید سالها با گرد و خاک بسازند تا مگر ساختمان ۲۰ طبقه تکمیل شود، که ای بسا کار این ساختمان سالهای سال بطول انجامد.

خانم آذری:

در خیابان آپادانا (گلشن) نزدیک کلانتری ۴ قطعه زمین پایری است که گویا به سازمان آب منطقه‌ای تهران تعلق دارد. سالها است ساکنان این محل، از مسئولان امور میخواهند که این قطعه زمین تبدیل به زمین ورزش و محل بازی کودکان شود، یا در آن فضای سبز ایجاد کنند، زیرا در این ناحیه نه زمین ورزشی وجود دارد و نه فضای سبز، در نتیجه کودکان در معابر عمومی و خیابانهائی که دائما در آن اتومبیل رفت و آمد میکند بازی میپردازند که برای کودکان خالی از خطر نیست. از طرفی این زمین بایر کانونی است برای نشو و نمای حشرات موذی و ناقل میکرب که امیدوارم در مورد آن هرچه زودتر تصمیم هائی گرفته شود.

عنایت جانانپور:

با آنکه اتوبان کرج اسفالت خوبی دارد اما اخیرا تصمیم گرفته‌اند که قشر دیگری از اسفالت روی اسفالت موجود در این اتوبان بریزند، حال آنکه جاده مخصوص کرج سالها است تجدید اسفالت نشده و درحال حاضر این جاده به یک جاده پردست انداز با چاله های فنرشکن تبدیل شده است و بدلیل همین چاله های فراوان اغلب مقابل ایران ناسیونال و کارخانه کفش وین تصادفهای وحشتناکی رخ میدهد. از طرفی معلوم نیست مسئولیت نظم و انتظامات این جاده با پلیس راه است یا راهنمائی و رانندگی زیرا اصولا در این جاده هیچ یک از این دو سازمان واحد گشتی ندارند.

ازگرد وخاک به ستوه آمده ایم

در خیابان اریامهر غربی روبروی پادگان جمشید آباد، قسمت شمالی خیابان را کنده‌اند که اسفالت کنند و در ضلع جنوبی هم که اسفالت داشته بعلت خرابیهای قسمت شمالی تمام اسفالت آن خراب شده و گرد و خاک ناشی از حرکت اتومبیل ها، درختان را خشک کرده و مردم را نگران ساخته است. بنابر این ماموران باید جلوی رفت و آمد اتومبیل ها را بگیرند.

هرمز هرمزی

زمین مورد اختلاف، زباله دانی شده

پشت سفارت ترکیه در پل رومی به خیابان آرزو، ابتدای رزم آرا، کوی هدیه کوچه اشکان زمینی است به مساحت ۵۰۰ الی ۶۰۰ متر که صاحبش با شهرداری دعوا دارد و میگوید مال من است، در نتیجه این زمین تبدیل به زباله دانی شده و اسباب زحمت سایر همسایه را فراهم آورده است.

فرخنده محیط

پاسخ مسئولان به نامه های مردم

ده میلیون ریال زیان برای تبدیل باغ

در شماره ۱۵۶۴۹ مورخ ۳۷/۴/۸ روزنامه اطلاعات شهرستانها زیر عنوان «وعده یک میلیون تومانی وزارت ـ کشور، شهرداری خرم آباد را میلیونها ریال بدهکار کرد» مطلبی درج گردیده بود که بدینوسیله برای آگاهی عموم باطلاع میرساند:

وزارت کشور درباره خرید باغ مقابل حمام سنتی خرم آباد وتبدیل آن به پارک ملی ده میلیون ریال تعهد کرده بود که بموقع بحساب استانداری لرستان منظور گردیده است بنابراین وزارت کشور وعده ای نداده بلکه تعهد انجام اینکار را نموده وبه تعهد خود هم عمل کرده است.

مدیر کل دفتر اطلاعات، انتشارات وروابط عمومی وزارت کشور

از خانم ربانی سابقه‌ای بدست نیامد

بازگشت به شکوائیه مندرج ۱۵۶۲۱ مورخ ۲۵۳۷/۳/۷ از سوی خانم منصوره ربانی در ستون «حرفهائی از آن سوی سیم» پس از بررسی به آگاهی میرساند چون از نامبرده مذکور سابقه ای در این صندوق بدست نیامد لازمست ایشان با در دست داشتن دفترچه مستمری به کاخ صندوق تامین اجتماعی واقع در خیابان آیزنهاور جنب وزارت کار وامور اجتماعی طبقه هشتم اتاق شماره ۸۰۸ مراجعه نمایند تا نسبت به در خواست مشارالیه اقدام لازم معمول گردد.

روابط عمومی صندوق تامین اجتماعی

نقشه هادی شهر قرچک در دست تهیه است

بازگشت بنامه شماره ۱۵۶۴۰ ـ ۳۷/۳/۲۹ آن روزنامه محترم صفحه ۷ زیر عنوان قرچک شهر بی نقشه باستحضار میرساند طرح هادی قرچک در دفتر فنی استان سمنان در دست تهیه میباشد وانشاء الله قرچک دارای نقشه هادی شهر خواهد شد.

شهرداری قرچک

این آگهی برای علاقمندان است

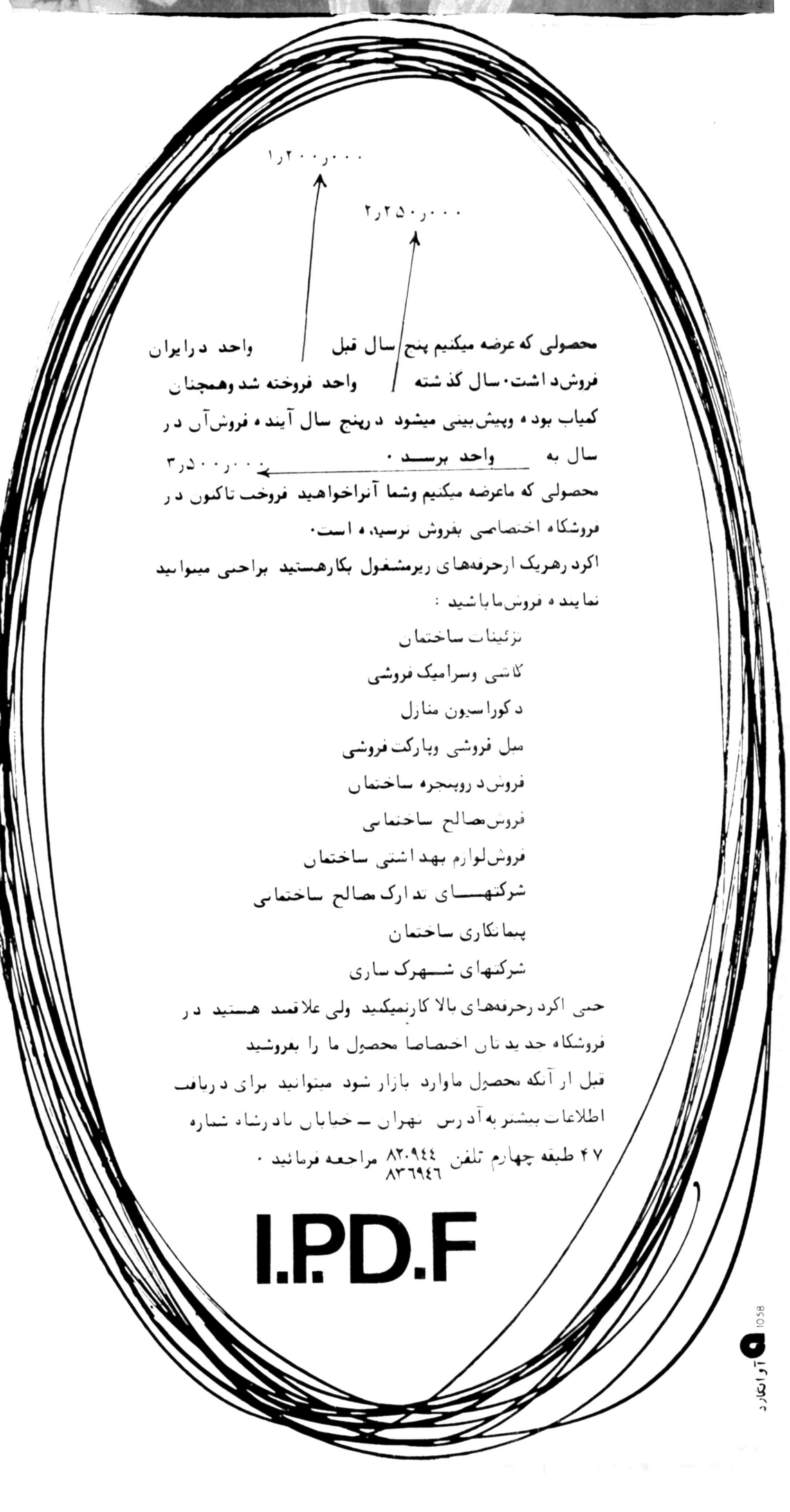

محصولی که عرضه میکنیم پنج سال قبل واحد درایران فروش داشت. سال گذشته واحد فروخته شد وهمچنان کمیاب بوده وپیش‌بینی میشود درپنج سال آینده فروش آن در سال به واحد برسد.

محصولی که ماعرضه میکنیم وشما آنراخواهید فروخت تاکنون در فروشگاه اختصاصی بفروش نرسیده است.

اگر دهریک ازحرفه‌های زیرمشغول بکارهستید براحتی میتوانید نماینده فروش ما باشید:

تزئینات ساختمان
کاشی وسرامیک فروشی
دکوراسیون منازل
مبل فروشی وپارکت فروشی
فروش دروپنجره ساختمان
فروش مصالح ساختمانی
فروش لوازم بهداشتی ساختمان
شرکتهای تدارک مصالح ساختمانی
پیمانکاری ساختمان
شرکتهای شهرک ساری

حتی اگر دریکی ازحرفه‌های بالا کارنمیکنید ولی علاقمند هستید در فروشگاه جدید تان اختصاصا محصول ما را بفروشید قبل از آنکه محصول ماوارد بازار شود میتوانید برای دریافت اطلاعات بیشتر به آدرس تهران ـ خیابان نادرشاه شماره ۴۷ طبقه چهارم تلفن ۸۲۰۹۴۴ مراجعه فرمائید.
۸۳۶۹۴۶

I.P.D.F

آوانگارد 1058

رویتر

دایان:

مصریها واقعاً خواهان صلح اند

موشه دایان

گرچه خبرهایی که از مصر و اسرائیل به دنیای خارج میرسند بهیچوجه دلگرم کننده نیستند درواشنگتن مقامات آمریکائی امیدوارند که سایروس ونس وزیر خارجه دولت کارتر بتواند درمامـوریت آینـده‌اش درخـاورمیانه بدسـت آمـدن پیشرفتهایی را امکان پذیرکند.

دروزارت خارجه آمریکا انتـظار میرود که نمایـنـدگان مصرو اسرائیل دردورديگری از مذاکرات صلح خاورمیانه که به دعوت «ونس» برپا خواهد شد حضور یابند و حتی پیش بینی کرده‌اند که ممکن است این تماس‌ها دریکی ازایستگاههای ارتباطات الکترونیکی صحرای سینا که بوسیله تکنیسین های نظامی آمریکایی اداره میشوند ترتیب یابد. ونس اخیرا وزیران خارجه مصر و اسرائیل را پس از متقاعد کردن دولتهای متبوعشان راضی کرد که دریکی ازقصور قدیمـی انگلستـان درلیدز ـ باحضور وی گرد هم آیند و مذاکراتی را که شش ماه قبل از آن به بن بست رسـیده بود ازسربگیرند.

گرچه آن مذاکرات هیچ نشانه‌ای بدست نداد که حاکی ازحصول هرپیشرفتـی درراه ازمیان برداشتـن مهمتـرین مشکلات برقراری صلح پایدار درخاورمیانه باشد بازهم مقامات آمریکایی گفتـگوهای دوروزه درقلعه «لیدز» را نوعی پیروزی تلقی کردند زیرا عقیده داشتند که این مذاکرات به مصر و اسرائیل فرصـت دیگری داده اسـت تابارديگر مواضع یکدیگر را بنحوی جدی بررسی کنند.

وزیر خارجه آمریکا بهرحال تاچند روز دیگر بااین امید به اسرائیل و مصر خواهد رفت که دولتهای سادات و بگین تاپیش از آمدن وی شرایط خودرا درباره برقـراری صلـح درخـاورمیانه تعدیل کرده باشند. درصورتیکه این امید ناموجه باشد ایالات متحده احتمالا چاره‌ای نخواهد یافت جزآنکه «بااکراه» طرحی را که خودش قابل توجیه میداند به دولتهای مصر و اسرائیل پیشنهاد کند.

«آلفرد اترتـون» که به او «سفیر سیار» آمریکا لقب داده‌اند هم اکنون درخاورمیانه حضور دارد و درتلاش است که راه را برای ازسرگرفته شدن مذاکرات مصـر و اسـرائیل برای یک دورديگر هموارکند. او که قبلا بارهبران اسرائیل ملاقات کرده جمعه گذشته ازبیت المقدس به قاهره رفته است تابارهبران مصر نیز مذاکراتی داشته باشد.

محمد ابراهیم کامل وزیر خارجه مصر بعد از گفتگـویی که با اترتون انجام داد نزد خبرنگاران گفت که اسرائیلی ها آراء تازه‌ای برای کمک به پیروزی صلح پیشـنهاد نکرده‌اند و ظاهرا درنظرهم ندارند که چنین کنند. وزیر خارجه مصر اظهار داشت که ابراز آمادگی جدید اسرائیل برای مذاکره کردن درباره تخلیه تنها قسمتی از اراضی ساحل غربی رودادردن و نوار غزه برای ارضاء کردن مصر کفایت نمی کند و بنابراین مصـر نیز متقابلا نمیخواهد به مباشرت درفعل و انفعالاتی کشیده شود که قبلا از منتهی نشدن آن به هیچ نتیجه ارضاء کننـده‌ای آگاهی و به حقانیت این بدبینی اطمینان دارد.

برخلاف وزیرخارجه مصر آترتون گفته است که تازه ترین پیشنهادهای اسرائیل از آنچه که قبلا درباره‌اش می گفتند فراتر میرود. معـاون وزیر خارجـه آمریکا سپس اضافه کرد که به اعتقـاد وی فرصـتهایی برای پژوهیدن و دور نماهایی برای ادامه دادن مذاکرات وجود دارد. اما به رغم خوش بینی اترتون طلایه هایی که برای سفر جدید ونس به خاورمیانه وجود دارند زحمـت احسـاس امیدواریهای چندانی را توجیه میکنند.

درهفته گذشته مصر باخشمی نومیدانه اعضای هیئت اسرائیلی درکمیسیون نظامی مشترک دو کشور را اخراج کرد و اسرائیل متقابلا بادرشتخویی به مصریان پاسخ داد که نباید انتظار داشته باشند که به ازای ـ هیچ چیز ـ امتیازی ازاسرائیل بدست آورند.

مقامات آمریکایی درتصمیم سادات درباره اخراج افسران عضو هیئت نمایندگی اسرائیل درکمیسیون مشترک نظامی (که ازاوایل سال جاری دراسکندریه بسر برده بودند) چیزی را مشاهده کرده‌اند که درنظر آنان ظاهرا نباید مفهومش غیراز قسمتی ازبهایی باشد که رئیس جمهور مصر ازاین پس برای ادامه یافتـن مذاکرات با اسرائیل قایل است. تصـمیم سادات ضمنا درنظر دیپلماتهای آمریکایی جوابی قابل پیش بینی دربرابر امتناع اسرائیل ازنشان دادن نوعی ژست حاکی ازحسن نیت (بصورت فراخواندن قوای اسرائیل ازالعریش واقع در صحرای سینا که قبلا بعنوان جای مذاکرات آینده ازطرف مصـر پیشنهاد گردیده) بوده است.

مناهم بگین نخست وزیر اسرائیل که ممکن است بااعلام نکـته شعـار ماننـد «مـاهیچ پیشکشی نخواهیم داد و حتی دانه‌ای ازشن های صحرای سینا رامانند عطیه‌ای یکجانبه تسلیم مصریان نخواهیم کرد» سادات را به گرفتن چنان تصمیمی تحریک کرده باشد دربرابر اخراج هیات نظامی اسرائیلی ازمصر تاکنون باخونسردی واکنش نشان داده است.

ازطرف دیگر موشه دایان وزیر خارجه اسرائیل باسخنان دلگرم کننده تری که ازهنگام پایان یافتـن مذاکرات «لیدز» تاکنون عنوان کرده نوعی دلگرمی برای دیپلماتهای وزارت خارجه آمریکا بوجود آورده است. دایان ضمن اظهاراتی که ازرادیوی دولتی اسرائیل پخش شد گفت: من اصرار دارم که مااسرائیلی ها باید سخنان مصریان را بدقت گوش کنیم. من میخواهم این گفته ازقول خودم بعنوان وزیر خارجه اسرائیل رسما ثبت شود که مصریها غالبا باگرمی و صداقتی حقیقی سخن گفته‌اند و کلامشان از قلبهای آنان برخاسته است...». دایان اضافـه کرد که آنها (مصریان) واقعا خواهان پایان یافتن حالت جنگ و عادی شدن روابط اعراب بااسرائیل هستند.

فرانس پرس

افریقای جنوبی نمی خواهد «والویس بی» را پس بدهد

با واگذاری بندر «والویس بی» تنها بندربزرگ درجنوب لواندا به مارکسیست ها «راه دماغه امیدنیک بسته شده و استراتژی دریایی غرب بهم خواهد خورد.» این اظهار نظریک ژنرال افریقای جنوبی درباره سرنوشت بندر «والویس بی» اندکی قبل از تصمیم اخیرشورای امنیت سازمـان ملل متحداست. شورای امنیت روزپنجشنبه با تصویب طرح پیشنهادی پنج کشورغربی (کانادا، امریکا، فرانسه، انگلیس و آلمان فدرال) خواستارواگذاری این بندرمهم به دولت مستقل نامی بیا شد.

جان فورسترنخست وزیر افریقای جنوبی بلافاصله این قطعنامه را رد کرد اما کورت والدهایم دبیرکل سازمان ملل متحد اعلام کرد که ظرف یک هفته هیات سازمان ملل برای تدارک استقلال نامی بیا به آن سرزمین خواهد رفت.

افریقای جنوبی معتقد است که کشورهای غربی با واگذاری «والویس بی» به نامی بیای مستقل هرگونه امیدبه راه‌حل مسالمت‌آمیز مساله جنوب غربی آفریقا و برقراری صلح درافریقای جنوبی را از بین برده‌اند.

افریقای جنوبی نگران نقشه های پشت پرده «نجوما» رهبرسوا پو (سازمان خلق جنوب غربی آفریقا) است. نجوما درماه اوریل گذشته پس از امضای طرح پیشنهادی پنج دولت درباره نامی بیا ضمن مصاحبه‌ای درنیویورک گفت: «دیگرانگیزه‌ای برای ادامه نبردمسلحانه علیه آفریقای جنوبی وجودنخواهد داشت چرا که مساله نامی بیا روی اصل دمکراتیک «یک مردیک رای» با شرکت هشتصدهزارسیاه پوست و نودهزار سفیدپوست حل خواهد شد.»

انتخابات درنامی بیا ممکن است قبل از پایان سال مسیحی جاری انجام شود. دراینصورت باید آفریقای جنوبی نیروهای خودرا دراین سرزمین به یکهزار و پانصدنفر کاهش دهد و چهارهزار کلاه ابی سازمان ملل متحد جای انها را بگیرند.

قرار بود سرنوشت بندر «والویس بی» پس از اعلام استقلال نامی بیا تعیین شود اما شورای امنیت با تصویب قطعنامه‌ای الحاق این بندر به نامی بیای مستقل راتائید کرد. چندروزپیش ازآنکه مساله نامی بیا در شورای امنیت مطرح شود شایعات وحشتناکی درافریقای جنوبی برسرزبانها افتاده بود و گفته میشد سپاهی از مزدوران المان شرقی مقدمات حمله به بندروالویس بی و پایتخت نامی بیا را تدارک می بینند. اما این شایعات درتصمیم شورای امنیت کوچکترین اثری نداشت. نامی بیا (افریقای جنوب غربی) که سازمان ملل متحد اکنون درتدارک اعلام استقلال آن قبل از پایان سال جاری است درسال ۱۸۸۴ تحت الحمایه المان شد. این سرزمین سرشار از مواد معدنی از جمله الماس، اورانیوم و مس است. درجریان جنگ اول جهانی نیروهای افریقای جنوبی نامی بیا را اشغال کردند و جامعه ملل سابق درسال ۱۹۲۸ اعلام کرد که افریقای جنوب غربی تحت قیمومت افریقای جنوبی خواهد بود.

پس از پایان جنگ دوم جهانی افریقای جنوبی پیوسته برای دادن استقلال به این سرزمین ثروتمند زیرفشاربود سرانجام دراوریل ۱۹۷۸ پنج کشور غربی طرحی درباره استقلال نامی بیا تهیه کردند که هفته گذشته به تصویب شورای امنیت سازمان ملل متحد رسید.

افریقای جنوبی که طرح پیشنهادی پنج کشور را بطوراصولی پذیرفته تهدیدکرده است که اگر برای واگذارکردن «والویس بی» به کشور جدیدالتاسیس نامی بیا زیرفشارقرارگیرد درموضع خود نسبت به طرح دولتهای غربی تجدید نظرخواهد کرد. اما رهبران پرتوریا میدانند که خودداری از پذیرفتن قطعنامه های شورای امنیت تهدید تحریم اقتصادی افریقای جنوبی را بدنبال خواهد داشت.

گولدمان

متن کامل مصاحبه الاهرام چاپ مصر باگولدمان، یکی ازپایه گذاران دولت اسرائیل ۲ـ۲

تلاش ۳۰ ساله اسرائیل برای شکست اعراب

اگر عرب هابه قدرت خود ایمان داشته باشند به نفع کوشش های صلح آمیز گام برمی دارند

ترجمه: فرامرزفرامرزی

اولین بخش از مصاحبه ناحوم گولدمان یکی از بنیان گذاران دوست اسرائیل با روزنامه مصری الاهرام را دیروز مطالعه کردید و امروز بخش آخر آنرا می خوانید

الاهرام ـ شایعات زیادی درمورد کوشش هائی برای ترتیب دادن ملاقاتی میان شما و ناصر درپایان جنگ فرسایشی (درمنطقه کانال سوئز میان مصر و اسرائیل که درسال ۱۹۷۰ وبا پذیرفتن طرح روجرز این جنگ پایان یافت ـ مترجم) وجود دارد، ولی هاله ای از ابهام این شایعات را فرا گرفته است.

✱ گلدا مایر مانع از انجام این ملاقات شد. تیتورئیس جمهوری یوگسلاوی این مسئله را پیش کشید و به او گفتم که تنها کسی است که می تواند ترتیب این ملاقات را بدهد. مدتی طول نکشید که یک مقام سفارت مصر درپاریس با من تماس گرفت و گفت درآینده بسیار نزدیک درانتظار ملاقات با نماینده شخصی ناصر باشم. ساعت ده و نیم بعداز ظهر روز بعد اریک لورو خبرنگار روزنامه لوموند درخاورمیانه با من تماس گرفت و ضمن تائید این خبر گفت که (سرهنگ) احمد حمروش (نویسنده مصری) به پاریس آمده و خواستار ملاقات با من است. حمروش نیمه شب همان شب به منزل من آمد و مدت یکساعت و نیم گفتگو کردیم و بمن گفت ناصر می خواهد تورا به مصر دعوت کند و این سفر باید علنی باشد و اگر گذرنامه دیگری ندارم می توانم با گذرنامه اسرائیلی به قاهره بروم.

حمروش افزود ناصر مانعی نمی بیند که جریان این دعوت را به اطلاع مایر برسانم.

دراسرائیل ابتداء با (ابا) ایبان و دایان ملاقات کردم و آنها از این فکر استقبال کردند، ولی مایر اصرار داشت که کابینه اسرائیل برای بررسی سفر من به مصر تشکیل جلسه بدهد. از مایر خواستم که مسئله را با دایان، سایپر و جلیلی مطرح کند، ولی او می خواست قبل از هربحثی به مانع از انجام سفر شود. این گروه فکر می کردند که وضعی که بعد از سال ۱۹۶۷ بوجود آمده بود تا ابد تغییری نخواهد یافت.

دراینجا اعتراف می کنم که هنگامی که از مایر اجازه خواستم مرتکب اشتباه شدم. دران هنگام ۷۰ دانشجو دربرابر مقرنخست وزیری دست به تظاهرات زده و مایر را بخاطر عدم قبول این دعوت نکوهش کردند. حالا سی هزار نفر دست به تظاهرات می زنند و این نشان دهنده آن است که افکار عمومی اسرائیل صلح را برزمین ترجیح می دهد. از سوی دیگر این را می رساند که بعد از ابتکار صلح افکار عمومی جهان اطمینان پیدا کرده است که عرب ها خواستار صلح هستند و اگر بگین به این ابتکار پاسخ مثبت ندهد. تغییرات ژرف و عمیقی دراسرائیل روی خواهد داد.

ناصرچند هفته قبل از مرگش بار دیگر از من دعوت کرد بعنوان رئیس کنگره جهانی صهیونیست ازقاهره دیدن کنم ولی مرگ او این سفر را غیر عملی ساخت. دراینجا نمی توانم بگویم که اگر این ملاقات صورت می گرفت دست یابی به صلح درزمان او (ناصر) امکان پذیر می شد. از طرف دیگر مطمئن نیستم که ناصر کاری را که سادات کرد ـ سفر به بیت المقدس ـ می توانست انجام دهد. قبل از اینکار، اسرائیلی ها و یهودیان باور داشتند که هیچ فرد عربی خواستار صلح نیست و از من به خاطر اصراری که برای گفتگو با عرب ها داشتم انتقاد می کردند، ولی اکنون هزاران اسرائیلی و افکار عمومی جهان اطمینان پیدا کرده اند که سادات طالب صلح است.

الاهرام ـ به نظر شما درزمانی که حزب کارگر حکومت را در دست داشت، فرصت دست یابی به صلح بیشتر بود؟ و آیا مشکلات کنونی به خاطر سرسختی بگین و پایبندی او به گذشته و حماسه های دینی است یا واقعیت های سیاسی؟

✱ شاید امید دست یابی به صلح با روی کار بودن حزب کارگر بیشتر می شد، ولی رهبران حزب کارگر نیز نتوانستند شخصیت عربی را درک کرده و موضع سختی را درپیش گرفتند، تا به آن حد که اختلافات میان مواضع آنها و بگین درمورد مسائل پیش پا افتاده است.

موضع اسرائیل اکنون به تغییراتی که در داخل کشور روی خواهد داد بستگی دارد، بخصوص که افکار عمومی اسرائیل تحت تاثیر موضع امریکا است.

ابتکار مصر تغییر و تحولاتی درموضع امریکا بوجود آورده است. سی سال تمام سیاست اسرائیل براین پایه بود: انتظار وپی گیری سیاست واقعیت موجود تا زمانی که عرب ها بیایند و تمام شرایط اسرائیلی ها را قبول کنند. جنگ سرد و سیاست داخلی مصردردهه ۱۹۶۰ باعث شد که امریکا از این سیاست اسرائیل پشتیبانی کند و به این ترتیب حالت نه جنگ و نه صلح بوجود آمد.

ولی وضع اکنون متفاوت است. افکار عمومی اسرائیل با نگرانی ناظر بر تغییراتی درسیاست امریکا است. من مطمئن هستم که هیچ کس دراسرائیل حاضر نیست به خاطر چشم وابروی بگین، روابط امریکا و اسرائیل تیره شود.

الاهرام ـ ولی همه چیز حاکی از قدرت روز افزون بگین است.

✱ به هیچ وجه.... علاوه برتظاهرات صلح، بگین تا کنون دوبار شکست خورده است:

۱ـ انتخاب اسحاق ناون بعنوان رئیس جمهوری اسرائیل، درحالی که بگین خواستار انتخاب «امارتیس» بود. من ناون را خوب می شناسم، او از یهودی های شرقی بوده که با زبان عربی آشنائی کامل داشته و از طرفداران جدی تفاهم اسرائیلی ـ عربی بعنوان شرط اساسی امنیت و آینده اسرائیل بشمار می رود.

این درست که براساس قوانین، رئیس جمهوری اسرائیل اختیارات فوق العاده ای ندارد و من فکر نمی کنم میان او وبگین شکافی بوجود بیاید، ولی انتخاب ناون یک شکست سیاسی برای بگین است.

۲ـ انتخاب یکی از اعضای حزب کارگربه ریاست «صندوق یهودیان برای مهاجرت و اسکان» است. این سازمان یکی از مهم ترین سازمان های دولت یهودی بشمار می رود.

الاهرام ـ اگر یهودیان خارج معتقد هستند که نباید فرصت کنونی صلح از بین برود، چه نقشی را می توانند ایفا کنند، بخصوص که همه می دانند بدون این دسته از یهودیان، اسرائیل قادر به ادامه زندگی نیست و شاید هم اصلا بوجود نمی آمد. مثلا خود شما چکار می توانید بکنید، بخصوص که توانستید موافقت نامه ای با آلمان ببندید تا بموجب آن ۸ میلیارد دلار غرامت به اسرائیل بپردازد و اسرائیل نیز با این پول چهار چوب اصلی کشور را بوجود آورد و راه، فرودگاه، بندر و مجتمع های مسکونی را ساخت؟

✱ اولا همانطور که قبلا گفتم ما (یهودیان خارج) کوشش می کنیم با کمک امریکا تغییراتی درداخل اسرائیل بوجود بیاوریم. بهترین مثال موضعی است که سناتور را بکف درسنای امریکا درپیش گرفت.

دوم: روابط مستقیم ما با دولت اسرائیل است. هرگاه من به اسرائیل می روم مذاکراتی با نخست وزیر، هرکه می خواهد باشد، انجام می دهم و ضرورت بستن موافقت نامه صلح با عرب ها را به او یادآوری می کنم. بن گوریون که مدت ها با من دراین مورد اختلاف نظر داشت، اواخر عمرش

تغییر عقیده داد وخواستار پس دادن تمام اراضی اشغالی، بجز بیت المقدس، شد. من درمورد این شهر نظر خاصی دارم.... اشکول نیز از طرفداران صلح بود. ولی تفاهم مابامایر و بگین خیلی کم تر است.

دردسامبر گذشته بابگین بمدت دوساعت مذاکره کردم و پیرامون مسائل زیادی اختلاف نظر داشتیم. درپایان ملاقات بگین ازمن خواست که بمدت چهارماه اظهار نظری نکنم و من هم به این امید که او سیاست بهتری را درپیش بگیرد سکوت کردم... ولی حالا ازاو انتقاد می کنم. بادایان نیز بحث های طولانی داشته‌ام ولی او همیشه آرای مستقلی داشته است. درنظر من اویک «گرگ» است ولی دایان این شجاعت را دارد که درزمان مناسب عقیده خودرا تغییر دهد.

بطور کلی نقش ما محدود به اظهار نظر است و نمی توانیم بجای آنها (رهبران اسرائیل تصمیم بگیریم... ازاینرو روابط ما همیشه بحرانی است و آنها مرا متهم می کنند که همیشه می خواهم چهره ضعیف اسرائیل را نشان بدهم و من هم آنها را متهم می کنم که فاقد احساس تاریخی نسبت به آینده هستند.

الاهرام ـ ولی فکر نمی کنید که این انبار بزرگ اسلحه که اسرائیل ازامریکا گرفته است باعث شود ـ حتی بصورت موقت ـ به ماجراجویی بپردازد، بخصوص که توازن قدرت به نفع اسرائیل است؟

✱ به این سئوال نمی توانم پاسخ بدهم، زیرآدامور اسلحه و جنگ اطلاعی ندارم.

الاهرام ـ سئوال من درمورد اسلحه نبود، بلکه منظورم اثر سیاسی انبار کردن اسلحه دراسرائیل برسیاست های صلح آمیزاست.

✱ فکر می کنم اگر عرب ها نسبت به قدرت خود اطمینان داشته باشند به نفع کوشش های صلح آمیز است و آنچه که عرب ها درمورد ضرورت برقراری توازن قدرت می گویند منطقی به نظر می آید.

الاهرام ـ بعداز پایان کوشش های کسینجر وبا وجود ابتکار مصر هنوز مسائل زیادی وجود دارد: آیا اعلامیه ای درمورد راه حل کلی صادر می شود یامذاکرات منحصر به بررسی مشکلات اصلی خواهد بود؟ چگونه (بااین وضع) می توانیم درانتظار پایان بحران باشیم؟

✱ من ازسیاست کسینجر خوشم نمی آید. او سه هفته میان تل آویو و دمشق آمد و شد کرد تا موافقت نامه جدا کردن نیروها امضاء شد. موافقت نامه‌ای که تنها شامل عقب نشینی اسرائیل از ۲۰ کیلومتر درجولان می شد. یادم می آید درآن هنگام گفتم اگر کسینجر بخواهد به حل مشکلات تمام اراضی اشغالی بپردازد باید در انتظار آن باشیم که فقط سه روز قبل ازبازگشت حضرت مسیح موفق به انجام این مهم بشود. به این ترتیب ضروری است که تمام کوشش ها متوجه راه حل کلی درتمام جبهه ها شود و برای این کار اسرائیل باید اعلام کند که قطعنامه (شماره) ۲۴۲ شامل عقب نشینی ازتمام جبهه ها می شود. باوجود اختلاف دردومتن انگلیسی و فرانسوی، این قطعنامه عقب نشینی را درسه جبهه ضرور می داند و این مغایر باتفسیر بگین درمورد قطعنامه ۲۴۲ است.

شاید نیاز به تغییرات جزئی درمرزها بخاطر مسائل امنیتی باشد، ولی این تغییرات باید داوطلبانه باشد و به خاطر نیازهای اسرائیل و عرب ها صورت گیرد.

الاهرام ـ فکر می کنید مصر باادامه وجود کیبوتس ها درداخل مرزهایش باصلح دائمی موافقت خواهد کرد؟

✱ کیبوتس ها باید ازمیان برداشته شود زیرا درامنیت اسرائیل نقشی ندارند، بلکه امنیت اسرائیل به تفاهم عربی ـ اسرائیلی و تضمین های جهانی بستگی دارد. بگین به این تضمین ها اطمینان ندارد و من می گویم این عقیده او منطقی نیست. بیشتر کشورهای جهان اکنون درچهارچوب تضمین های بین المللی زندگی می کنند. آلمانی ها ازچتر امنیتی امریکا خشنود هستند و تمام کشورهای اروپائی با تضمین امریکا ادامه حیات می دهند، پس ضرری ازوجود تضمین ابر قدرت ها درمورد اسرائیل وجود ندارد. من می دانم که سرمن فریاد می زنند و می گویند: «پیرمرد آنچه را که در آلمان روی داد فراموش کرده است. تمام تضمین ها نتوانست یهودیان را درآنجا نجات دهد»، ولی من قبلا درپاسخ آنها می گویم که عرب ها و یهودیان هردو ازنژاد سامی هستند. نگرانی هرچه که باشد، امنیت یک مسئله نسبی است و ابتکار سادات و اقبال مردم کوچه و بازار مصر نشان دهنده حسن نیت است.

شاید سوری ها احساسات کمتری نشان داده باشند، ولی اگر صلح درمنطقه برقرار شود روابط تغییر یافته و روحیه جدیدی درخاورمیانه چیره خواهد شد.

می توان ابر قدرت ها را دردادن تضمین شرکت داد، ازاینرو امریکا باید شوروی را قانع کند تا به ژنوبازگردد. روس ها اگر نتوانند درصلح نقشی داشته باشند درخراب کردن و سنگ اندازی درراه صلح عمل خواهند کرد. موافقت نامه های صلح باید شامل تمام جبهه ها بشود، ازاینرو نیاز به یکپارچگی عربی می رود. برخلاف دیگران من همیشه عقیده داشته‌ام که یک جبهه موحد عربی عامل مهمی درراه صلح خواهد بود. مصر و امریکا صلح جداگانه را نمی خواهند زیرا منجر به گروه بندی درجهان عرب شده و روس ها محیط مناسبی برای برقراری نفوذ و ادامه مشکل پیدا می کنند و این چیزیست که نه مصر می خواهد و نه امریکا یا کشورهای عربی نفت خیز.

الاهرام ـ ولی بگین کوشش می کند مسئله فلسطینی ها را باطرح خود مختاری و منظم کردن ساحل غربی و نوار غزه ندیده بگیرد، درحالی که تمام افکار عمومی جهان براین پایه استوار است که بدون حل مشکل فلسطینی صلحی به دست نخواهد آمد.

✱ قبل از بگین مایراز این فراتر رفته و اصلا منکر وجود ملتی بنام فلسطین شد، درحالی که هیچ منطقی برای این انکار او وجود نداشت. منکر شدن وجود ملت فلسطین جعل تاریخ است و هیچ کس نمی تواند آن را قبول کند.

مشکل فلسطینی وجود دارد و بدون حل آن بحران عربی ـ اسرائیلی پایان نخواهد یافت. ملت فلسطین هویت خاصی دارد و فلسطینی با هوش تر از سایر ملت های عربی بود و تحصیل کرده تر ازبقیه هست و این حق آنها است که تصمیم بگیرند چه می خواهند. اگر تصمیم گرفتند سازمان آزادی بخش نماینده قانونی آنها باشد، اسرائیل باید بااین سازمان مذاکره کند.

اگر خواستار دولت فلسطینی شوند، نباید مانعی درراه تشکیل این دولت بوجود آید. ممکن است این دولت بااردن ارتباط داشته باشد و درچهارچوب صلح بااسرائیل نیز از لحاظ اقتصادی درارتباط باشد و شاید هم کشور کاملا مستقلی باشد. این امری است که خود فلسطینی ها باید در مورد آن تصمیم بگیرند.

✱ الاهرام ـ ولی هستند کسانی که تشکیل دولت فلسطینی را خطری برای امنیت و ارتش اسرائیل می دانند؟

✱ کشورهای عربی و ابر قدرت ها می توانند دراین مورد تضمین بدهند، گرچه بعقیده من دولت اسرائیل دارد. دراینجا صراحتا میگویم که باعدم اقبال ازابتکار سادات عرفات اشتباه بزرگی را مرتکب شد. شاید تحت نفوذ سوری ها یا فلسطینی های افراطی قرار داشت، ولی اگر عرفات باشجاعت تمام از ابتکار سادات حمایت میکرد، بگین و اسرائیل را دربرابر یک وضع بحرانی قرار می داد. عدم حمایت و خشونت بیجا به بگین این فرصت را داد که راه فراری دربرابر رویاروئی بامشکلات اصلی پیدا کند.

الاهرام ـ شاید عرفات اشتباه کرده باشد ولی سیاست بگین نسبت به ابتکار، باعث سرسختی بیشتر فلسطینی ها خواهد شد.

✱ بخوبی می دانم که اعتدال گرایان درمیان فلسطینی ها اکثریت دارند. این مسئله را از گفتگوهای خود با فلسطینی ها درک کرده‌ام. فلسطینی های افراطی نیز وجود دارند، همانطور که افراطی های اسرائیلی نیز وجود دارند، ولی تمام امید من این است که اعتدال گرایان چیره شوند، زیرا تنها راه دست یابی به صلح این مسئله است.

الاهرام ـ درمورد بیت المقدس چه می گوئید؟

✱ احتمالا مسئله بیت المقدس پیچیده ترین مشکلات است، ولی این شهر باید یکپارچه باقی بماند، نه آن که دوباره تقسیم شود. این امکان وجود دارد که بخش شرقی بیت المقدس ـ عربی ـ وضع خاصی داشته باشد و همانند واتیکان دررم دارای گذرنامه ویژه‌ای باشد.

ملک فیصل همیشه می گفت می خواهد درمسجد الاقصی نماز بخواند ولی حاضر نیست برای سفر به یک شهر عربی از اسرائیل ویزا بگیرد. این گفته منطقی است و باید راه حلی برای آن پیدا شود و به نظر من وضع خاص بخش عربی درچهارچوب شهر یکپارچه می تواند راه حلی باشد.

الاهرام ـ چه مانعی درسر راه تقسیم شهر وجود دارد. برلن و آلمان تقسیم شده‌اند و همه آن را قبول کرده‌اند؟

✱ برلن بابیت المقدس تفاوت دارد، درآنجا سایرین بخاطر شوروی مجبور هستند محتاطانه رفتار کنند.

الاهرام ـ آینده اسرائیل را درچهارچوب صلح چگونه می بینید؟

✱ چرا فقط اسرائیل.... یک بار سلطان حسن (دوم) بمن گفت گاهی اوقات احساس می کنم که ابر قدرت ها باتفاهم عربی اسرائیلی مخالف هستند، چه اگر این امر صورت بگیرد، پول های زیادی که صرف مسابقه تسلیحاتی می شود ـ ۳۰ درصد درآمد ملی منطقه ـ درراه آبادانی و تعمیر و تغییر چهره خاورمیانه خرج خواهد شد و درعرض زندگی دونسل، عرب ها و یهودیان با استفاده از «تجربه» پول و کارآئی «یک حلقه واقعی ارتباط میان شمال ـ جنوب و شرق و غرب به وجود خواهند آورد.»

صلح باعث مهاجرت بیشتر یهودیان به اسرائیل می شود. اکنون خیلی ها بخاطر ترس از جنگ به اسرائیل نمی روند من مطمئن هستم که صحرای نقب می تواند تعداد زیادی از مهاجران را بپذیرد، بخصوص اگر پول هائی که صرف خرید اسلحه می شود درآباد کردن و اجرای پروژه های آبیاری بکار رود.

الاهرام (.... فکر نمی کنم مهاجرت بیشتر یهودیان به اسرائیل به صلح کمک کند، بخصوص که فلسطینی ها هنوز آواره هستند. بهتراز همه چیز بازگشت فلسطینی ها به سرزمینشان است و این به برقراری صلح و آینده بهتر، کمک خواهد کرد).

پایان

نبردسوئز

آخرین کتاب (۱۵)

محمدحسنین هیکل

همسرایدن دشمن بزرگ ناصر بود

از انجا که نوشته من سندی برای تاریخ و حقیقت است باید اذعان کنم که ناصر بهیچوجه هنگام بحث با لوید از قصه برکناری گالوپ پاشا آگاه نبود درست لحظاتی پیش از آنکه برای دومین بار لوید را ببیند من خبر را به او دادم.

«توم لیتل» مدیر خبرگزاری عربی شب قبل تلفنی ازعمان خبر را به من داده بود اما من صلاح ندانستم هنگام مذاکرات ناصر با لوید رئیس را آگاه کنم. صباهنگام وقتی با تلفن اتومبیل ناصر تماس گرفتم و به او گفتم مردان ما در عمان بالاخره ملک را مجبور کردند گالوپ را اخراج کند، ناصر لحظاتی سکوت کرد و بعد گفت کینه ما از دیشب در دل لوید عمیقتر و شدیدتر شده، چرا که او گمان میکند من به عمد ماجرای گالوپ پاشا را به میان کشیده ام.

یک ساعت و نیم پس از این مکالمه ناصر به من تلفن کرد و گفت: لوید باور نمی کرد که به او نیرنگ نزده باشم او فکر میکند من با دانستن خبر برکناری گالوپ پاشا قصد تمسخر او را داشته ام. بعد ناصر برایم گفت چگونه لوید خشمگین و آزرده بدیدار او آمده و گفته است: میدانید در عمان چه خبر است؟ ناصر گفته بود کار بسیار درستی صورت گرفته و در هر حال مایه امیدواری است. لوید با عصبانیت گفته بود: آقای رئیس کجایش درست است این کار ننگین و شرم آور و شوم است. ناصر با تعجب گفته بود: من گمان کردم خود شما این کار را کردید تا وجهه خود را درخاورمیانه عربی بالا ببرید وجود گالوپ در اردن به حیثیت شما لطمه وارد می کرد و مردم راعلیه شما متحد می نمود حال انکه بدون گالوپ نیز شما می توانید در اردن فاعل مایشاء باشید. لوید به هیچوجه نظر ناصر را قبول نداشت او معتقد بود برکناری گالوپ یک انقلاب بوده است و رهبری کننده این انقلاب شخص ناصر و افسران طرفدار او در ارتش اردن بوده اند.

ناصر به لوید گفت من پنج دقیقه قبل از آمدن شما از ماجرا خبردار شدم و دیشب اطلاعی از جریان نداشتم. لوید با لحن طنزامیزی گفت: واقعا آقای رئیس راست میفرمائید؟! ملاقات به همین شکل پایان گرفته بود..

✱✱✱

عصر آن روز ناصر بار دیگر به من تلفن کرد و گفت: نفرت باز هم عمیقتر شده است و زخم گسترش بیشتری یافته است. ظاهرا لوید در سر راه خود به کراچی چند ساعتی در بحرین توقف کرده بود و در انجا با تظاهرات شدید ضد انگلیسی مردم روبرو شده بود شعار تظاهر کنندگان این بود: «مرگ بر انگلیس، پیروز باد ناصر» در لندن انتونی ایدن نخست وزیر ماجرای عمان و بحرین را توطئه ای علیه انگلیس دانسته بود که توسط ناصر طرح و وسیله ایادیش اجرا شده است. علاوه بر این ایدن شاید دنبال بهانه ای هم میگشت تاعداوت خصوصی خود را با ناصر بصورت یک درگیری بین انگلیس و ناصر جلوه دهد. داستان عداوت ایدن با ناصر، از یک تصور و باور سرچشمه می گرفت: تصور و باوری درباره انسان معاصر عرب. ایدن مردی بود آشنا به فرهنگ و لغت فارسی و عربی، و تصوراتش از شرق و مردم شرق با نوعی رمانس رقیق آمیخته بود. کلنل لورنس انگلیسی با کتاب «هفت ستون خرد» تاثیر بسیاری بر رویای شرقی ایدن داشت در حالیکه ناصر به انسان معاصر عربی چون دیگر ابناء بشر در جهان متمدن امروز می نگریست. برای ایدن تمدن و فرهنگ عربی در صحرا، چادر و خرمسرا خلاصه میشد. حال انکه برای ناصر تمدن و فرهنگ معاصر عرب در مبارزات و رویاروی حماسی مردم با نیروهای استعمارگر تجلی میبافت. در آن شب فراموش نشدنی در فوریه ۱۹۵۵ ناصر و ایدن یکدیگر را در قاهره ملاقات کردند. ایدن لباس اسموکینگ پوشیده بود و ناصر لباس نظامی.

آنشب ایدن کوشش داشت دربرابر زن جوانش «پاملاچرچیل» که سی و پنج سال از اوکوچکتر بود، خودنمائی کند. وبگونه ای با سخن گفتن از سرنخوت و انگشت اشاره، تکان دادن، ناصررا تحقیر وخوداتکریم کند.

ناصر برخلاف او قصدتحقیر کسی را نداشت بلکه عقاید و نظریات خودرا صادقانه و از سرخلوص عنوان میکرد. لیدی پاملاهمسرایدن همان لحظات نخست درگوش همسرش زمزمه ای کرد. حاکی از آنکه: ناصرشخص بی سواد بی پرنسیب و عاری از اصول تربیتی غرب است.

آنشب هرانچه ایدن میگفت، با حاضر جوابی بی رنگ و بی معنا میشد. و هرلحظه سرخی گونه های مهتاب رنگ «لیدی پاملا» بیشتر و بیشتر میگردید.

خاطره این شب تلخ هرگز از یادودل ایدن و همسرش پاک نشد و بعد وقتی ایدن از برکناری گالوپ پاشا به اوج انقلاب فکری رسید. همسرش در تحریک اوعلیه ناصر لحظه ای کوتاهی نکرد. «آنتونی ناتینگ» نویسنده کتاب «ناصر» که از دوستان نزدیک اعراب بود و دران زمان وزیردولت در امورخارجی (شغلی که درکشورما عنوان قائم مقام نخست وزیر در امورخارجه را دارد) در خاطراتش به این ماجرا اشاره میکند و مینویسد: من درشب برکناری گالوپ پاشا بااین بودم.

ادامه دارد

در میز گرد اطلاعات صاحبنظران سینما درباره سانسور فیلم صحبت کرده‌اند...(۱)

سانسور، سیاست شقه کردن است!

اشاره:
امروز «سینما» برای مردم تنها یك وسیله تفریحی نیست. هنر سینما با ابعاد گسترده‌ای که در مسیر تکاملی‌اش پیدا کرده. درآموزش وپرورش مردم واشاعه فرهنگی سالم و مبارزه با فسادو هرنوع بیعدالتی میتواند نقش بسیار حساس و موثری داشته باشد. سینمای ما به‌لحاظ بیماری مزمنی که سالهاست بدان مبتلاشده، قادر به ایفای چنین نقشی نیست و علائم این بیماری، یکسال پیش آشکار شدودرپی آن حتی خوشبین ترین آدمها ، نظرداد ند که سینمای ایران پیش از آنکه به‌مرحله بلوغ برسد، جوانمرگ شده است و امسال در شرایطی که سینما داران پایش کشیدن دلائل متعدد و آمارو ارقام خواهان افزایش بهای بلیط سینما هستند. نگاه ها متوجه بیماری ریشه‌دار صنعت سینمای ایران نیز شده است . سینماگران بحران ورکود سینما دوایران راناشی از مسایل متعددی میدانند که درمیان آنها سانسور بی رویه ، عدم‌حمایت از سینمای ملی و ولخرجی در حق سینماگران خارجی‌شاخص تراز بقیه است. مصمم شدیم برای شناخت بیماری ریشه‌دار سینمای ایران ،علل پیدایش این بیماری راند اظهارنظر های دست‌اندرکاران این صنعت بیابیم و باهمین قصد، در شماره دیروز .ابتدا نظریات مقامات وزارت‌فرهنگ‌وهنر را ازنظرتان گذراندیم واز امروز شما رادرجریان بحث مفصل سینماگران و صاحبنظران سینمایی ایران قرار میدهیم این بحث حاصل میزگردی است که با دست‌اندرکاران سینمای ایران وصاحب نظران داشته‌ایم درنهایت هدفمان این‌است که گره از کار سینمای ایران گشوده شودو مردم بتوانند ازاین هنر غنی‌و والا، بنحو مطلوب بهره بگیرند. طبیعی است که وجود یك سینمای نامطلوب نه بنفع فرهنگ سرزمین‌ماست ونه بسود کسانی که‌دراین راه سرمایه‌گذاری کرده‌اند و یاسالهاست بطرق گوناگون برای اعتلای آن زحمت میکشند. امیدواریم هرچه زودتر زمینه‌های مساعد برای رشدوشکوفائی صنعت سینمای ایران فراهم گردد.
اینجا بحث‌بر سر سانسور فیلم‌است .

عباس شباویز :
سیاست واداره‌ی‌هر مملکتی نوعی کنترل رابر هرنوع‌فعالیت ایجاب و مجاز میکند. همه‌ی جوامع شرقو غرب این‌کنترل را می‌پذیرند و در مورد وجود آن بحثی ندارند ولی متاسفانه این کنترل‌طی‌بیست‌و پنجساله‌ی گذشته درکشورما شکل‌بسیار غلط و ناپسندی بخود گرفته و دلیلش هم بقول نخست وزیر نبودن شخصیت و شهامت در کادر اجرائی این کنترل بوده است .

حال ببینیم این کنترل که نامش سانسور شده در سینما به چه صورت عمل میکند.

برداشت و درك یك هنرمند از جامعه‌ی خودش بر چه اساسی است ؟ طبعا بر اساس چیزهائی که‌می بیند ، میشنود میخواند و غیره . مجموع این اثرگیری ها و مشاهده ها خصائص و مشخصات یك اثر هنری‌رابوجود می‌آورد. حالا اگر بیایند تمام مشاهدات وتجربیات هنرمند را از او بگیرند ازاثر هنریش چه باقی خواهد ماند؟

در سینمای ماطی همین‌بیست و پنجساله گذشته حق بازگو کردن یانمایش دادن بسیاری‌از تجربیات فیلم ساز به‌وجه‌بسیار زننده‌ای ازاو گرفته شده‌است.

به عنوان مثال فیلم «سفر سنك» راعرض میکنم این‌فیلم اگر در شرایط فعلی که‌صحبت از فضای پاز سیاسی میشود عرضه نمیشد حتما توقیفش می کردند حالا آنکه این فیلم از حقیقی سخن میگوید که‌همه‌ی مردم ایران از آن اطلاع دارند و بهرحال بنفع‌همه‌ی مردم‌ایران است . چرا که پیام آن‌برضد رژیم فئودالیسم است که خوشبختانه در مملکت ما از میان رفته است وازاین نظرهم پیام فیلم بنفع دستگاه است.

علیرضا میبدی :
بنظر من مسئله‌ی سانسور بهیچوجه توجیه پذیر نیست ، سانسور مثل‌همه‌قوانین‌وقرارداد های بشری قانون نوشته‌شده است نه قانون نوشته شده . در هیچ کشور معقول دنیا سابقه نداشته که‌دولتی بیایدوکوشش کند یك قانون سانسور تدوین نماید درحالی که‌این مردم هستند که بارعایت ضوابطی‌که مربوط به اخلاق اجتماعی وفردی و موازین مذهبی و حفظ شئون مملکت میشود توافق میکنند که آثاری که با این ملاحظات مغایرت و تضاد داشته باشد عرضه نشود . مگر کسی که در روزنامه‌ای‌شروع بکارنوشتن میکند از ابتدای کار آئین‌نامه یاقانونی جلوی او میگذارند و میگویند که براساس این قوانین بنویس ؟ نه !

در هیچ جامعه معقول دنیا قانون سانسور را در معرض قضاوت افکار عمومی قرار نمی دهند آنهم نوعی از افکارعمومی که نمیتوان به آن اعتماد کرد افکار عمومی‌ای که به سرعت جهت دید خود راتغییر میدهد با این حساب من نمیدانم این بار چه نیرنگی در آستین‌هست که میخواهند قانون سانسور را به ظهار نظر افکار عمومی مربوط کنند . این در حالی است که ما میدانیم که افکار عمومی را میتوان به راحتی در یك جهت‌معینی بسیج کرد به موافقت یا مخالفت باچیزی در صورتی که همانطور که عرض کردم ـ سانسور در تمام کشور های معقول دنیا یك قانون‌نوشته نشده است که همه‌ی مردم و خصوصا هنرمندان خودرا ملزم به رعایت آن میدانند.

واقعیات تلخ

به‌صحبت‌های آقای شباویز» اشاره میکنم که گفتند هنرمند واقعیات زمان خودش رامی‌بیند و آنها را نمایش میدهد یا عرضه میکند آنها که کوشش دارند این واقعیات را از آثار هنری ماحذف کنند چرا در وهله‌ی اول کوشش‌نمیکنند که این واقعیات تلخ را از جامعه‌ی ماحذف نمایند تا دیگر کسی آنها رانبیند این که ساده‌تر و اصولی تر است راهی غیر ازاین وجود ندارد . دید آدمها و اثر واقعیت‌بر ذهن‌آنها را نمیتوان تغییرداد باید واقعیت راعوض کرد . هنر ضابطه ـ ناپذیر است سینما ضابطه ـ ناپذیر است . حال چگونه‌است در مملکتی که سانسور بطور عمومی وجود دارد این‌ضابطه ها برای کسانی که در سینما های خصوصی خود فیلم می‌بینند و خودشان از خارج‌فیلم میخرند رعایت نمی‌شود ؟چرا باید سانسور برای عموم مردم وجود داشته باشد ولی برای اشراف مملکت و سینما های خصوصی‌شان‌وجود نداشته‌باشد چرا برای آندسته از ایرانیانی که‌جلوی «سکس شاپ »های اروپا و امریکا برای خریدفیلم های سکسی هشت میلیمتری صف می‌کشند، ضوابط سانسور وجود ندارد؟ چرا چمدان های مسافرینی که از خارج‌به‌ایران برمی‌گردند سانسور نمی شود؟ دراین چمدان هاست که‌محموله های خطرناك‌تصویری‌وجود دارد که مردم در خانه هایشان‌می نشینند و آنها را می‌بینند . این نوع فیلم ها بهیچوجه در سینما های عمومی وجود ندارد درحال حاضرپستوخانه‌ی‌سپاری از اشراف، محل نمایش این نوع فیلم هاشده ، فیلم هائی که ما حتی اسمش را نمی ـ شنویم . اگر اینها به سانسور معتقد هستند باید در وحله‌ی اول این نوع‌فیلم ها راسانسور کنند. هرسال پنج میلیون نفر از ایران به خارج میروند و در آنجا باسینمای دنیا آشنا می شوند و طبیعی است که دید و نظرشان در مورد سینما تغییر میکند. ایران نمیتواند مدعی باشد که ایران یك مملکت جهانی است ولی سینمای جهان را قبول ندارد یابگوید: فیلم های جهانی را حلش اصلاح می کنیم ودرایران نمایش میدهیم.

سینمای جهانی را قیچی‌می کنیم و به مردممان نشان می‌دهیم . دراین صورت یك راه باقی میماند و آن اینست که ماسینمای جهان را بپوسیم و کنار بگذاریم و فقط به سینمای ایران بسنده کنیم یا فقط از طریق تلویزیون با مردم ارتباط تصویری داشته باشیم.

من دوباره می‌پرسم : آیا دولت هیچگاه‌به تلویزیون‌گفته است که چه نوع فیلم هائی را نمایش دهد ؟ نه ! این خود تلویزیون است که براساس خواست افکار عمومی و باتوجه به همان قانون نوشته نشده سانسور دست بنمایش فیلم های مختلف میزند. این کار میتوند در سینما هم مصدق داشته باشد.

اینکه میخواهند نظر افکار عمومی‌را در باره سانسوربدانند درست مثل اینست که در فرانسه‌ی قرون وسطی دولتوفت بگوید که: مردم ما میخواهیم کیوتین بسازیم چه نوع آنرا دوست دارید؟

نوعی گیوتین

سانسور یك نوع سیاست شقه کننده است یك نوع گیوتین است شما نمیتوانید کندی یاتیزی آنرا به آراء عمومی بگذارید . این سوهن دست مردم‌نیست این‌سوهان وجدانی است . این مردمند که این گیوتین رابا وجدانشان ساب میدهند و برحسب‌اقتضای روز و براساس بالا یا پائین بودن سطح فرهنگشان تیز یا کند میکنند اگر سطح فرهنگ مردم پائین‌باشدطبعا سینما پائین فرومایه میشود کما این که سینمای فارسی فرومایه است سینمای فارسی شرم آور است . آقای شباویز من‌خودم یکی ازطرفداران‌صنعت سینمای ایران هستم نه سینمای فیلم فارسی .ماصنعت سینمای‌ایران نداریم مافقط چند سینماگر داریم ، این صنعت نمیشود .

قانون سانسور زائیده‌ی‌افکار مردم در یك‌مقطع تاریخی‌است. و مردم خودشان‌باتوجه‌بموجودان افکار و معتقداتشان آنرارعایت میکنند اگر میخواهند تدوین قانون سانسور را به نظر مردم بگذارند چرابه هر کدام ازآنها قانونی نمیدهند که پیش‌خودشان داشته باشند و براساس آن افکار و اعمالشان را کنترل کنند ؟ مثلا قوانینی تنظیم‌کنند که براساس آن مردم نحوه‌ی برخوردشان نحوه های خرید . فروش . حرفزدن . خندیدن‌و فحش دادنشان را به یکدیگر براساس آن تعیین کنند .ولی مگر هیچ دولتی این کار رامی کند ؟ نه!سانسور مگرچیست؟ سانسور نوعی‌قانون‌اساسی‌است که شدید بسیاری از مردم آن را هیچگاه نخوانده باشندولی باآن آشتاپذیرند وعایتش می کنند ما در نظامی زندگی می کنیم که مردم راناخود آگاه‌با قانون اساسی آشنا میکنند و مردم ذهنا و فکرا آنرا قبول میکنند.

بنابراین از قول من اعلام کنید که‌این هم‌یك بازی‌جدید است بی خودیای مردم‌رابرای نظردادن در مورد کاری که صلاحیت اظهار نظر در مورد آنرا ندارندبه میان نکشند .

شما فکر می‌کنید در همین تهران نمیتوانید انواع واقسام فیلم های‌سکسی هشت‌میلیمتری اروپائی را بخرید ؟ میشوداین فیلم‌ها‌را خرید اگر جوانهای ما نتوانند در سینما های عمومی سکس را ببینند در خانه‌هایشان باپروژکتور های کوچکشان تماشا میکنند قیمت هر حلقه ازاین‌فیلم ها فقط دویست‌تومان است .این را باید سانسور کرد، باید قیچی کرد این خطرناك است .

این‌داردیگه‌قانون‌میشودکه

هرچه که در دنیا وجود دارد میتوان دید واین دقیقا همان چیزیست که مسئولان ندانم‌کار بمجوانها و مردم نشان میدهند.

ضوابط نامشخص

فتورمچی ـ مادر اینجا داریم درباره‌ی سانسور صحبت‌میکنیم وحرفهایمان فقط محدود به سانسور سکس میباشد، مابیائیم بحثمان را گسترش بدهیم و به این موضوع برسیم که‌سانسور اصولا باید باشد یا نباشد باید دلایل خودمان را بیاوریم.مشکل بزرگ اساسی که ماسینمادااران، وارد کنندگان فیلم وفیلمبازان باآن سالهاست درگیر شده‌ایم اینست که جهت و دیدضوابط سانسور فرهنگ و هنر هنوز برای‌مارو‌شن‌نشده‌و نتوانسته‌ایم بفهمیم در کجای آن آزادهستیم این قانون‌که‌ماهیتش هنوزبرای ما روشن نشده چطور انتظار دارید مردم ازآن سردربیاورند ودرباره‌اش نظر بدهند. درحال حاضر در پشت درهای بسته دارند آئین‌نامه‌ی سانسور را تدوین میکنند و از آدمهائی‌به این منظور استفاده میکنند که هیچگونه اطلاع درستی ازسینما وفیلمسازی و خواست مردم ندارند ودر واقع همین‌هاهستند که به نوعی در رکود وبحران سینمای ایران سهیمند و تازه محصول فکر این آدمها را میخواهند در معرض افکار عمومی قرار بدهند. به گفته‌ی آقای میبدی مردمی که سینمارا درست نمی‌شناسند و با نفس سانسور آشنا نیستند چطور می‌خواهند در باره‌اش نظر بدهند.

میبدی: بدترین چیز اینست که می‌خواهند از طریق نظر خواهی از مردم آنها را با

سعید مطلبی

عباس شباویز و علیرضا میبدی.

مهدی رقابی و منوچهر صادقپور

پرویز فتورمچی و رضاانوری

چیزی به‌نام سانسور وسیاست شقه کردن آشنا کنند وبه‌ایشان بفهمانند که اصولا وجود سانسور لازم است آنهم در شرایطی که آدم این مملکت‌در آستانه‌ی قرن‌بیست ویکم‌میلادی ایستاده است. این‌نوعی خیانت است. این شرم‌آور است که افکار عمومی جهانی بفهمد که مردم ایران بسیج شده‌اند که قانونی بنام قانون سانسور تدوین کنند.

بجای آنکه مردم را به‌آزاد اندیشی و آزادمنشی تشویق کنند درست روش مکس آنرا درپیش گرفته‌اند مردم ایران بی‌عفتی را محکوم و تحریم میکنند حتی اگر این بی‌عفتی در سینما باشد. بطور ناخود آگاه آنرا محکوم میکنند. مردم ایران تمام چیزهائی را که به هیئت مملکتشان لطمه بزند محکوم میکنند. من می‌خواهم بدانم در همین سینمای فارسی ایران که مرتب به جرم مبتذل بودن توی سرش میزنند درچه جائی به حیثیت و شئون‌مملکت کمدر آئین‌نامه‌ی سانسور قید شده لطمه زده‌اند؟ در کجای‌این فیلم‌ها به مصالح مملکت اهانت شده است؟

یك عمل انجام شده

نویسنده اطلاعات: برای‌روشن شدن موضوع باید توضیح‌داد. حرفهای آقای میبدی با وجود صحیح بودن و با وجود آنکه با آنها در کل هیچگونه مخالفتی نداریم، کمی ایده‌آلی هستند و درواقع حقایقی است که امکان واقعی شدنشان هنوز فراهم نشده و شاید به این زودی نشود.

ما فعلا در مقابل یك عمل انجام شده قرار گرفته‌ایم و آن اینست که همه‌ی فیلمسازان ما معترضند که نمیتوانند درباره‌ی قشرها و گروههای مختلف اجتماع ایران فیلم‌بسازند وفقط دو قشر وجود دارند که میتوان راجع به ایشان فیلم ساخت یکی قشر روسپیان و دیگری قشر جاهلها که این هر دو صاحب سندیکا نیستند این صحبت‌ها بارها شده وبهمین علت است که اغلب شخصیت های فیلم‌های ایرانی بی‌هویت‌اند یعنی از اول تا آخر فیلم هزار کار می‌کنند بی‌آنکه ما بدانیم‌این شخصیت کیست وچه‌کاره‌است.

این موضوع را می‌خواهیم روشن کنیم که منظورمان از سانسور صرفا حذف بعضی صحنه‌های سکسی یا حذف صحنه‌های خشونت بار نیست بهیچ وجه بلکه سانسور را به یک معنی وسیعتر بکار می‌بریم بصورت چیزی که فعلا وجود دارد چیزی که فیلمساز ما را وادار می‌کند بعضی حقایق را روشن نکند، جبری که تهیه کنندگان ما را وادار می‌کند بدنبال بعضی سناریوها بروند وبسیاری از آنها را از پیش سانسور جبری که سینمای ما را وادار میکند که از ترس بسته شدن سینما پابه خطر افتادن منبع‌درآمد باحفظ سرمایه‌اش بعضی‌فیلم‌ها رانمایش ندهد جبری که وارد کننده‌ی ما را وادار میکند کمبسیاری فیلم‌های خوبی را که احتمالا باقوانین سانسور ما مباینت دارند وارد نکند.

علیرضا میبدی: درمان همه این مرض‌ها بستگی به این داردکه قوه‌ی مقننه قانونی بنام قانون ضد سانسور تدوین کند نه قانون سانسور .

اطلاعات: بله ما بموضعیت کشورهای دیگر کاری نداریم‌که سانسور در آنها به چه‌صورت است ما حرفهایمان را براساس تاریخ و فرهنگ خودمان می‌زنیم وباتوجه به همه‌ی‌اینها میکنند چون خیلی ساده است باتوجه به آئین نامه سانسور میتوان به راحتی فیلمی را به عنوان مبتذل رد و فیلمی را به‌عنوان خوب قبول کرد . چون ضابطه‌ای وجود ندارد، ومواد آئین‌نامه تعریف نشده است و چون در کادرهای اجرائی دولت ما شهامت و شخصیت لازم و کافی وجود ندارد، اگر قرار باشد بعضی لحظات فیلم‌به کسانی بربخورد، برای آن آدم گفتنی‌نه، راحت‌تر از بله گفتن است. بدون اینکه توجه کنندد بهترین کشوردنیا که فرض کنیم سوئیس باشدو در بدترین آنها که آفریقای مرکزی باشد هم پلیس‌بد وجود دارد و هم‌پزشک بد و هم قاضی بد همه‌ی‌اینها هست‌منتهی درصد خوب‌ها وبدها در این دو کشور متفاوت است ماگر طبیب نداشته باشیم ، پلیس بد نداشته باشیم ، قاضی بد نداشته باشیم در این صورت بسیاری از دستگاههای مریض وطویل‌مان زیادی خواهدبود.

ما طبیب بد داریم که نظام پزشکی داریم که در قانون‌جزا نیز آمده است . ما قاضی بد داریم که دستگاه انتظامی‌دادگاه قضات داریم، وکیل دادگستری بد داریم که‌دستگاه دادگاه وکلا داریم.

میبدی : مامور اداری بد داریم که کمیسیون شاهنشاهی داریم.

انوری: پله افسر بد داریم‌که اداره‌ی دادرسی ارتش داریم.

پس اینها وجود دارد ولی همین‌ها به مجرد اینکه در فیلم منعکس می‌شود و آقایان کمیسیون سانسور که هرکدام مقامی و وابستگی‌ای در این مملکت دارند همینکه ببینند در فلان فیلم ذره‌ای به یکی ازافراد یکی از اصناف حمله شده و ممکن است احتمالااین موضوع برایشان کمی دردسر ایجاد کند باتوجه به فکر وشعورشان می‌بینند که نه گفتن از بله گفتن بسیار آسان‌تر است . برای اینکه اینها که سینما برایشان مهم نیست اینها همان طور که فلان بساز و بفروش بمجلسات مزایده و مناقصه میرود به کمیسیون سانسور می‌روند به تعدادی از فیلم‌هاهم بله می‌گویند و موضوع این هم بهیچ جا برنمی‌خورد.

فیلم مبتذل از نظر ما فیلمی است که سروته نداشته‌باشد ، چیزی همکه سروته نداشته‌باشد به کسی برنمی‌خورد کمیسیون سانسور دقیقا به این جور فیلم‌ها پروانه میدهد و همین فیلم‌ها درسینماهای کشورنمایش داده می‌شوند وارد کنندموقتی می‌بیند کمیسیون سانسور به فیلم‌های مبتذل پروانه نمایش میدهد فیلم مبتذل وارد میکند تهیه کننده وقتی می‌بیند فیلم مبتذل پروانه می‌گیرد فیلم‌مبتذل میسازد. پس مقصر اصلی در مورد ابتذال فضای سینمائی ایران‌انحصاراکمیسیون‌سانسور و آئین‌نامه‌ی سانسور است .

اینجا یک بحث اساسی باقی می‌ماند و آن اینست که سانسور باید باشد یا نباشد . از نظر مردم، سینماداران و افکار عمومی که آقای میبدی به صورت‌بسیار کامل در مورد‌ش‌صحبت کردند وجود سانسور محکوم است از نظر تهیه کننده و فیلمساز اگر سانسور به صورت فعلی باشد عملا محکوم است چون نتیجه‌اش همانطور که مرض کردم ابتذال است ولی حالاکه دولت می‌خواهد این وضعیت باشد. وعده‌ای را پشت درهای بسته فرستاده و به تدوین این آئین‌نامه‌نشاندمکه‌چیز مسخره‌ای بنویسند و به مردم بدهندهرا که مردم آنرا می‌خوانند و خواهند فهمید که انشاء است انشاء همیشه خوب است‌اصولا کدامیک از قوانین مملکت مابد است؟ تمام قوانین ما خوبست قانون مدنی، قانون جزا ، و بالاتر از همه قانون اساسی هیچکدام از قوانین ما بدنیست ولی اجرای این قوانین به‌آدم های مربوط به آن بستگی دارد. بخصوص در شرایطی‌که آنرا کلی هم نوشته‌اند یعنی کجروی را راحت کرده‌اندیعنی چیزیست که وزارت فرهنگ و هنر برای راحتی کار خودش تدوین کرده و اینرا هم برای اطلاع بیشتر جناب مهدی مرض کنم که اصولا قانونی بنام‌قانون سانسور که قوه‌ی مقننه آنرا تدوین کرده باشد وجوددارد، آئین‌نامه سانسور وجوددارد که آنهم بوسیله‌ی خود فرهنگ وهنر ودستگاه اجرائی طرح‌و تصویب شده واجرا می‌شود و نکته‌ی جالبی که بنده میخواهم عرض کنم اینست که نظری که کمیسیون سانسور در مورد فیلمی میدهد بهیچ وجه قابل تجدید نظر نیست یعنی به کمیسیون دیگری ارجاع‌نمیشود یعنی کمیسیون دوم فیلم‌هائی‌را می‌بیند که اینها با آن مخالفند نه‌فیلم‌هائی که ایشان برای‌نمایش قبول کرده‌اند و حتی موارد جالبی در این زمینه پیش آمده که اگر آقای صالح رئیس اداره‌ی کل نظارت و نمایش‌فیلم اینجا حضور داشتند تصدیق میکردند که گاه پیش آمدفیلم هائی را که کمیسیون اول بد تشخیص داده کمیسیون دوم ممتاز به حساب آورده است منظورم از این صحبت این‌است که خود نص آئین‌نامه پر از تضاد است و به خودی خود نمیتواند مشکلی را حل کند چیزی که در زمینه‌ی نمایش‌یا عدم نمایش فیلم‌ها موثر است آئین‌نامه‌ی سانسور نیست که حالا بیایند آنرا به نظر مردم‌هم بگذارند هیچ فرقی نمی‌کند که این آئین‌نامه را مردم بنویسند، چهار نفر آدم اداری‌بنویسند، ومتخصص بنویسد. اصلا من می‌پرسم اگر مردم نظراتشان‌را در مثلا صد هزار نسخه به فرهنگ و هنر بفرستند این وزارتخانه کسی را دارد که‌این نظرات رابخواند ؟

شرکت کنندگان درمیزگرد : رضا انوری، پرویز فتوره‌چی ، مهدی رقابی ، عباس شباویز ، سعید مطلبی، منوچهر صادقپوروعلیرضا میبدی

میبدی : سانسور یك نوع گیوتین است ، نمی توانید کندی یا تیزی آنرا به‌آراء افکارعمومی بگذارید ..

فتوره چی : تکلیف ما با سانسور روشن نیست ...

شباویز : حق بازگوکردن حقایق ازفیلمسازان گرفته شده است ..

انوری : سانسور باعث ابتذال سینمای ایران شده است

سپاس فرهنگیان نوسود، کلیبر، اصفهان، شاهپور آذربایجان قروه کردستان، بناب و بهشهر به پیشگاه مبارك شاهنشاه آریامهر

شهریارا

فرمان مبارك ملوکانه مبنی بر همطرازی فوق‌العاده شغل معلمان باکارمندان یکی از مظاهر عدالت اجتماعی رهبر عالیقدر ملت ایران است .
از طرف کارکنان دبستان هشتم اسفند شاهپور آذربایجان ـ ملیحه آقازاده

شاهنشاها

افتخار دارد مراتب سپاس و امتنان‌رابمناسبت صدور فرمان ملوکانه مبنی برهمطرازی فوق‌العاده شغل معلمان باسایر کارمندان دولت تقدیم دارند
از طرف کلیه کارکنان و دبیران مدرسه راهنمائی تحصیلی‌ایراندخت‌شاهپور آذربایجان مرحمت سلمان‌زاده

پیشگاه مبارك شاهنشاه آریامهر

آریامهرا، بدینوسیله مراتب سپاس خویش را از صدور فرمان همایونی مبنی بر همطرازی فوق‌العاده شغل معلمان با سایر کارمندان دولت بخاکپای ملوکانه تقدیم میدارد.
از طرف دبیران و کارکنان دبیرستان پانزده بهمن شهرستان بهشهر ـ محمد علی‌پوراحمدیان

پیشگاه مبارك شاهنشاه آریامهر

شاهنشاها، مراتب سپاس خویش را بمناسبت صدور فرمان همایونی مبنی بر همطراز شدن فوق‌العاده شغل معلمان باسایر کارمندان دولت به خاکپای همایونی معروض میدارد.
از طرف دبیران وکارکنان مدرسه راهنمائی کورش شهرستان بهشهر ـ کریم ابراهیمپور

پیشگاه مبارك شاهنشاه آریامهر

باافتخار مراتب سپاس و جانبازی خود را از صدور فرمان همایونی مبنی برهمطرازی فوق‌العاده شغل معلمان باسایر کارمندان دولت به خاکپای همایونی معروض میدارد.
دبیران و کارکنان مدرسه راهنمائی تحصیلی هدایت شهرستان بهشهر.

شاهنشاها

مراتب سپاس خویش را از صدور فرمان همطراز شدن فوق‌العاده شغل معلمان با سایر کارمندان دولت بمخاکپای همایونی معروض میدارد.
از طرف آموزگاران وکارکنان دبستان اندیشه شهرستان بهشهر ـ فلاحتگر

پیشگاه مبارك شاهنشاه آریامهر

باسرافرازی مراتب سپاس وحقشناسی خویش را ازصدور فرمان همطراز شدن فوق‌العاده شغل معلمان با سایرکارمندان دولت بمخاکپای همایونی معروض میدارد.
از طرف آموزگاران وکارکنان دبستان نظامی شهرستان بهشهر ـ حائری

پیشگاه مبارك شاهنشاه آریامهر

سپاس برعنایات رهبر خردمند که پیوسته شامل حال طبقه معلم می‌باشد.
از طرف معلمان مدرسه راهنمائی کورش کبیر ـ ایرج صالحی

اعلیحضرتا

بدینوسیله باردیگر سپاس بیکران خود را به مناسبت‌فرمان همایونی در مورد برابری‌فوق‌العاده شغل معلمان باکارمندان دولت به خاك‌پای ـ شاهنشاه خردمند تقدیم میدارد.
کارکنان و دبیران دبیرستان رضاشاه کبیر شاهپور آذربایجان ـ عباس سمساری

شهریارا

فرمان مبارك‌ملوکانه مبنی برهمطرازی‌فوق‌العاده شغل معلمان باکارمندان اداری یکی از مظاهر عدالت اجتماعی رهبر عالیقدر ملت ایران است.
از طرف کارکنان دبستان گلشن شاهپور آذربایجان ربابه ولی‌زاده

پیشگاه مبارك شاهنشاه آریامهر

بدینوسیله مراتب سپاس و حقشناسی خود را بمناسبت صدور فرمان ملوکانه مبنی بر همطرازی فوق‌العاده شغل‌معلمان با سایر کارمندان تقدیم و از توجهات آن رهبر خردمند به فرهنگیان کشور سپاسگزارند.
از طرف دبیرستان ۷ دی شهرستان بناب ـ معلمان و کارمندان ـ رئیس دبیرستان ۷ دی ـ محسن سیف

شاهنشاها

کارکنان و آموزگاران دبستان وزلی منطقه نوسود مراتب سپاس خود را بمناسبت همطراز نمودن فوق‌العاده شغل‌معلمان باسایر کارمندان بخاکپای همایونی تقدیم مینماید.
نوسود ـ از طرف کارکنان و آموزگاران دبستان وزلی ـ پسران سعیدی

پیشگاه مبارك شاهنشاه آریامهر

دبیران وکارکنان مدرسه راهنمائی تحصیلی فروغ مراتب امتنان خود را بمناسبت فرمان برابری فوق‌العاده شغل‌معلمان بپیشگاه مبارک تقدیم میدارند.
از طرف دبیران وکارکنان مدرسه راهنمائی تحصیلی فروغ شاهپور ـ آذربایجان زهرا مبرز

پیشگاه مبارك شاهنشاه آریامهر

کارکنان دبستان شامزند ناحیه ۲ اصفهان مراتب سپاس خود را بمناسبت همطرازی فوق‌العاده شغل معلمین با دیگر کارکنان اداری به پیشگاه مبارک رهبر عالیقدر خود تقدیم میدارند.
از طرف کارکنان دبستان شامزید ناحیه ۲ اصفهان ـ مامنظر صفی‌الدین اردبیلی آ ـ ۳۲۱۵

شاهنشاها

افتخار دارد مراتب سپاس و امتنان معلمان مدرسه‌راهنمائی دخترانه آذر را بمناسبت صدورفرمان ملوکانه‌مبنی برهمطرازی فوق‌العاده شغل معلمان با سایر کارمندان دولت تقدیم دارد.
کلیبر ـ از طرف معلمان مدرسه راهنمائی دخترانه آذر
عزیز موسی‌پور

شاهنشاها

سپاس برآن رهبر بزرگ که‌مدام فراراه طبقه معلم‌میباشند.
کارکنان دبستان کورش ناحیه ۱۱ ـ سید احمد مکتبی

شاهنشاها

مراتب سپاس و حق‌شناسی کارکنان دبستان شریعت‌پناهی ناحیه ۱۰ را به پیشگاه مبارک تقدیم میدارد.
لطیفه پاسیار

پیشگاه مبارك شاهنشاه آریامهر

بدینوسیله مراتب سپاس و امتنان قلبی خود و همکارانم را بمناسبت بذل توجه آن شهریار بیداردل در مورد رفاه‌هرچه بیشتر فرهنگیان کشور به خاکپای همایونی معروض‌میدارد.
جان نثار پاشا صمیمی رئیس مدرسه راهنمائی ایرانشهر ناحیه ده

شاهنشاها

همطرازی فوق‌العاده شغل معلمان باسایر کارمندان اداری نمودار توجه حاصل شاهانه نسبت به طبقه معلم می‌باشد.
سپاس دبیران دبیرستان ۶ بهمن شهرستان قروه نثار خاکپای همایونی باد.
از طرف دبیران دبیرستان ۶ بهمن شهرستان قروه عزیز ائتصامی

پیشگاه مبارك شاهنشاه آریامهر

باسرافرازی سپاس بی‌پایان دبیران و کارکنان‌دانشسرای مقدماتی دختران و مرکز مربی کودک سنندج را نسبت‌بمصدور اوامر شاهانه در جهت ترمیم فوق‌العاده شغل آنان نثارخاکپای همایونی باد.
رئیس دانشسرای مقدماتی دختران و مرکز مربی کودك سنندج ـ مسنوره کرد

آگهی تصمیمات مجمع عمومی عادی سالیانه شرکت سهامی خاص ایران سئول ثبت شده بشماره ۱۷۸۰۷

طبق صورتجلسه مجمع عمومی عادی سالیانه مورخ ۲۲ر۳ر۲۵۳۷ شرکت مزبور .
۱ـ ترازنامه و حساب سود وزیان سال مالی ۲۵۳۶ بتصویب رسید .
۲ـ آقای عبداللطیف عبدی‌زاده بسمت بازرس‌اصلی وآقای احمد کاظمیان بسمت بازرس علی البدل برای‌مدت یکسال انتخاب شدند .
۳ـ روزنامه کثیرالانتشار اطلاعات جهت درج‌آگهی ها و اطلاعیه های شرکت تعیین گردید .
مدیرکل ثبت شرکتها و مالکیت صنعتی ـ یحیی‌مدنی

مسابقه‌های انتخابی تیم‌ملی کشتی آزاد ایران

تیم ملی، جانشین برزگر را یافت!

بنظر میرسد لنگی در وزنهای۵۷ـ ۶۲ و ۹۰ کیلو هنوز باقی باشد

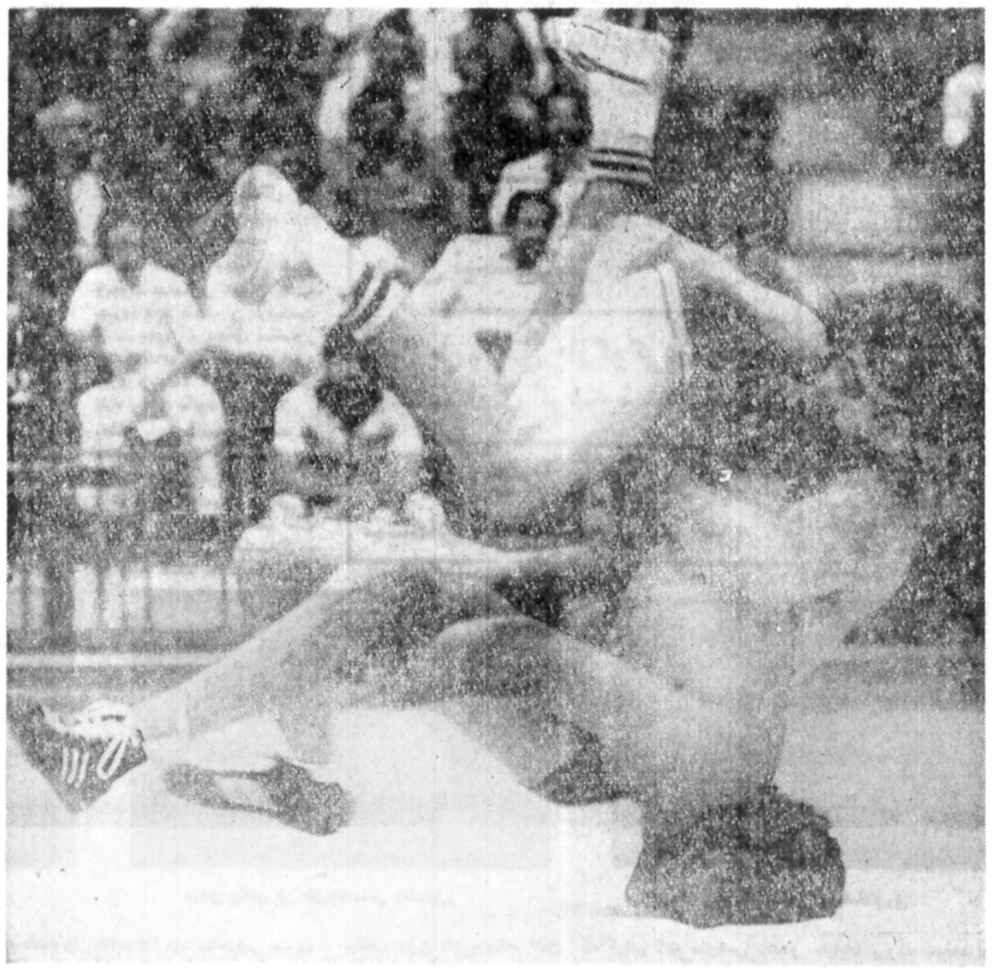

حسین محبی دلاور تازه ۷۴ کیلو دربرابر دو مدعی خـود سرفراز بود ، ایـن جهانشاه کریمی صاحب مدال نقره لهستان است که چنین پا در هوا اسیر کنده رقیب کرمانشاهی شدومحبی برای رسیدن به تیم ملی ۱۱ـ۲۱ برکریمی و ۹ـ۱۹برعفتدار غلبه‌کرد

حسین محبی کرمانشاهی لایق ۷۴ کیلو دیروزو دیشب ثبت کرد ، شایسته جانشینی منصور برزگر در تیم ملـی کشتی است ، محبی چنان در برابر دو مدعی امیدوار این وزن خـدابخش عفتدار و جهانشاه کریمی ظاهر شد که همگان او را باور کردند ، چرا که‌عفتدار۹ـ۱۹و کریمی ۱۱ـ۲۱ شکستررا با همه‌تلخی پذیرفتند .

آنچه که بیش از این دو نتیجه در میدان‌نمودار بود ، بی‌آرامی ، قدرت ، شعور و تیزهوشی‌کشتی‌گیرکرمانشاهی بود وسوای‌یک اشتباه‌بزرگ که میرفت دربرابر کریمی کار دستش بدهد ، در ۱۸ دقیقه مبارزه یک سرو گردن بالاتر از رقیبان نشان داد .

اگر حسین محبی چنین سرفراز بود، برادرملی‌پوشش نیز کار بزرگی را انجام داد ، مبارزه‌ای که بکسال پیش در هنگامه مسابقه‌های انتخابی‌تیم ملی لوزان باید انجام میشد دیشب صورت گرفت و بیژن زرافشانی ساخته و پرداخته به استقبال قهرمان جوانـان جهان رفت .

ولی فاصله بین ۲ مدعی از همان آغاز نمودار شد و این حسن محبی بود که قدرت و برتری بیشترخود را به‌همتای کرمانشاهی تحمیل کـرد و سرانجام ۵ـ۱۷ به پیروزی رسید .

این دو نتیجه همه وقایـع مبارزات یکروز تیم ملی و ۲۴ مدعی آن نبود ، زیرا براستی برغم‌غیبت مردانی‌چون‌رمضان خدر ـ محمد رضائی ، علـی جواهری ، ـ یحیی مردانی (که سر وزن نرسید) ، در وزنهای پائین مبارزات بـا حادثه‌های نامنتظره همـراه بود .

شکست دهقان

وقایعی که مهمترینش در ۶۸ کیلو رخ داد ، جائیکـه بیشاپیش علی دهقان به‌عنوان ملی‌پوش در آن مطرح بود ، خاصه وقتی این اندیشه‌قوت گرفت که دهقان دربرابرقشنگ از خراسان کار بزرگی انجام داد و با ضربه فنی او را شکست داد .

قشنگ که با دنده آسیب دیده بمیدان‌آمده وقتی‌خاک شد با کلید دوبار بپل رفت و یکبار چیزی تا شکست باقی نداشت و زمانیکه۱ـ۷ مغلوب بود بمبارزه ادامه نداد ولی آنکه رنگ این پیروزی و این شگفتی را بـی‌رنگ ساخت عبداله حاج احمدی بود کـه خود معجزه‌آسا در فاصله ۳ ثانیه پایان از شکست بـه پیروزی رسید .

قربانی این‌بار حاج احمدی بازهم جهاندار عبدالباقر بود که ۷ر۸ دقیقه اندیشمندانـه مبارزه کرد ولی قدرت اداره آن ۳ ثانیه‌رانداشت زیرابرای وقت گذرانی خود تن بـه‌خاک شدن داد و بفوریت حاجـی «کت»او راکشید و زنگ پایان وقتی بصدا درآمد کـه‌پیروزی ۸ـ۹ عبدالباقر به ۹ـ۱۱ مبدل شد .

حاجی وقتی از این تونل گذشت به دیدار دهقان رفت ، همان حریفی‌که یکماه اندی پیش او را در دقیقه پنجم در عین برتری ۱ـ۸ مغلوب کرده بود .

ولی این‌بار همه چیز بـا گذشته فرق داشت ، خاصه اینکه حاج‌احمدی‌با۲پیچ‌پیچک پیاپی صاحب۴امتیاز و روحیه خوب برای ادامه مبارزه شد، دهقان هرچند که این‌سه‌دقیقه را ۶ـ۱۰ از دست دادولی‌در وقت دوم در کنار تشک بـا تخت‌پشت زمین خـورد و عجیب اینکه‌رزاقی رئیس‌تشک به واقعیت گردن ننهاد و از ناشید نظر نمازیان‌داور مسابقه خودداری کرد.

ولی همان حادثه‌دقیقه‌ششم کافی بود که دهقان میدان را به حریف بسپارد و حاجی مبارزه را ۱۴ـ۱۶ با پیروزی به آخر برساند ، دهقان پس از این باخت به مسابقه هـا پشت کرد و حاج احمدی در دیداری طوفانی و عالـی یدالله اعتصامی فاتح مبارزه قبلی خود را ۸ـ۱۶ شکست داد . حاج احمدی در ایـن مبارزه یادآور روزهای اوج خود بود .

پیروزی دباغی

۵۲ کیلو درمیان حیرت به دباغی رسید ، او که ابتـدا مقهور فتاحی بود ، بعد از یک‌خاک کردن چنان بلاشی سر فتاحی آورد کـه نتیجه ۹ـ۱۱ بسود او شد ولی او دست‌بردار نبود تا اینکه در وقت دوم شانه‌های فتاحی را به تشک رساند .

در مبارزه بعدی نیز آصفی با همین‌نتیجه‌تسلیم دباغی‌شد، مردی مازندرانی که بنظر می رسد، جای خود را در تیم ملی محکم کرده باشد .

تنها کشتی ۵۷ کیلوئی‌ها با اشتباه فاحش رزقی در۱۰ ثانیه بپایان مبارزه شکست رسول حسینی را سبب شد ، رزقی که از قدرت رئیس‌تشک بودن خود استفاده کرد ، در حالی که میداندارحسینی بود چوب اخطاررا برای او بلند کرد ، درحالی که میداندار دیگر نیز رای او را تائیدکرد و بدین ترتیب گره کور ۵۷ کیلو را باعث شد .

غیبت رضائی

در ۶۲ کیلو رضائی امید بزرگ ایران بواسطه یک حادثه باردیگر از صحنه کنار ماند ، او که همین دیروز به افتخار پدر شدن نائل گردید نتوانست خود را به صحنه مبارزات برساند ، درحالیکه جانشینان او چنگی بـه دل نزدند ، از همه بهتر احمـد رضائی بودکه بعد از پیروزی ۱۲ـ۱۵ برخسروزمانی راهی بیمارستان شد ، درحالیکه‌این فاتح در غیاب دو رضائی در صدر ایستاد ، چرا کـه جعفرزاده ابتدا مغلوب عبدلی شدو بعد از مقابله با زمانـی سرباز زد و سرانجام زمانـی با برتری چشمگیری بر عبدلی غلبه کرد .

در وزن ۹۰ کیلو طالقانی فقط یکبار به میدان‌آمده ودر حالیکه ۳ـ۶ از جانلو جلـو بود با ضربه فنی به‌پیروزی رسید و جانلودر مبارزه‌بعدی از مصر زینعلی‌زاده یک‌مغلوب ساخت .

به این ترتیبـه نظر میرسد گره کور در وزنهای ۵۷ ـ۶۲ و ۹۰ کیلو باقی باشد ، چرا که هنوز وجود رضائی برای ۶۲ کیلو الزامی بنظرمیرسد ، و اعضای کمیته فنـی و فدراسیون هاشم کلاهی را قابل فراموشی نمیدانند ، در حالیکه اخطار بی‌مورد ۱۰ ثانیه بپایان ۵۷ کیلوسرنوشت این وزن را نیز همچنان مبهم باقی نگاهداشته است .

فوتبال جام بین‌المللی تبریز

«سوت‌اول» جام، درمیدان «تبریز ـ بلغارستان» طنین میگیرد

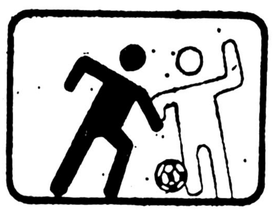

از بعداز ظهر پنجشنبه ۱۲ مرداد «فردا» سومین دوره مسابقه های بین‌المللی فوتبال نوجوانان جام تبریز با پیکار تیم های بلغارستان و تبریز ، آغاز میگردد.

این جام که‌از دوسال پیش ضمن اجتماع‌تیمهای نوجوانان چندکشور میهمان و چندتیم ازایران متولد شد، امسال با شرکت تیمهای ملی جوانان کشور های ترکیه ـشوروی ـ بلغارستان و فنلاند و چهار تیم منتخب‌تهران ـاصفهان ـخوزستان و میزبان « تبریز » ازایران برپا میگردد و تاروز جمعه ۲۰ مرداد ماه ادامه مییابد.

عصر دیروز «سه‌شنبه » بترتیب‌تیم های نوجوانان منتخب اصفهان که برای اولین بار دراین دوره از مسابقه ها حضور می‌یابد و منتخب تهران هرکدام مرکب از ۲۲ بازیکن نوجوان به همراه مربی و سرپرست وارد تبریز شدند.

همچنین تیمهای ترکیه و شوروی دیشب باقطار به تبریز رسیدند در حالی که تیمهای بلغارستان ، فنلاند و خوزستان هم صبح امروز « چهارشنبه » با هواپیما وارد این شهر شدند.

تمام تیمها هم اکنون درخوابگاه های تربیت بدنی تبریز اقامت دارند و در استادیوم رضا پهلوی «باغشمال »این شهر نیز به تمرین میپردازند .

تیمهای شرکت کننده در سومین دوره مسابقه‌های جام بین‌المللی تبریز در دوگروه ۴تیمی قرار گرفتند و مسابقات مرحله نخست را بطور دوره‌ای انجام می‌دهند کهدر پایان آن از هر گروه دو تیم راهی مرحله بعدی میشوند و طبق برنامه تنظیمی مسابقاتدراین‌مرحله بطورضربدری برای شناخت تیمهای فینالیست باهم پیکار مینمایند .

ضمن این که در روز پایان تیمهای پیروز مرحله نیمه نهائی برای تصاحب جام بین‌المللی تبریز به مصاف هم میروند درحالی که تیمهای‌بازنده‌این مرحله برسر مقام سوم مسابقات جدال میکنند.

گروهبندی تیمهای حاضر درسومین دوره مسابقه‌های بین‌المللی نوجوانان«جام تبریز » و همچنین برنامه کامل دیدارهای این دوره بدین شرح اعلام گردید :

● گروه اول :تبریز ـ اصفهان ـ فنلاندو بلغارستان .

● گروه دوم: خوزستان ـتهران ـ شوروی و ترکیه .

پنجشنبه ۱۲ مرداد ماه : ● تبریز ـ بلغارستان «۶ بعدازظهر ـ دیدار افتتاح» ● فنلاند ـاصفهان «۷ر۳۰ بعدازظهر »

جمعه ۱۳ مرداد ماه : تهران ـترکیه «۴ر۳۰ بعدازظهر » ● خوزستان ـ شوروی ۶ر۳۰ بعدازظهر » .

شنبه ۱۴مرداد ماه : ● اصفهان ـ بلغارستان «۴ر۳۰ بعدازظهر » ● تبریز ـ فنلاند «۶ر۳۰ بعدازظهر ».

یکشنبه ۱۵ مرداد ماه : ● شوروی ـ ترکیه ۴ر۳۰ بعدازظهر » ● تهران ـ خوزستان «۶ر۳۰ بعدازظهر ».

دوشنبه ۱۶ مرداد ماه: ● بلغارستان ـ فنلاند «۴ر۳۰ بعداز ظهر » ● اصفهان ـ تبریز «۶ر۳۰ بعدازظهر ».

سه‌شنبه ۱۷ مرداد ماه :خوزستان ـ ترکیه «۴ر۳۰بعدازظهر» ● تهران ـشوروی «۶ر۳۰ بعداز ظهر »

پنجشنبه ۱۹ مرداد : دیدار های مرحله نهائی که بصورت ضربدری انجام میگردد « از ساعت ۴ر۳۰ بعدازظهر »

جمعه ۲۰ مرداد ماه: ● دیدار رده بندی «۴ر۳۰ بعدازظهر » ● دیدار فینال «۶ر۳۰ بعدازظهر ».

تمام دیدار های این مسابقات در استادیوم رضا پهلوی تبریز « باغشمال » انجام میشود . ضمن این که در روز آغاز و پیش‌از دیدار تیمهای تبریز ـبلغارستان مراسم گشایش و رژه تیمها صورت می گیرد و در روز پایان جام قهرمانی ومدال های تیمهای اول و سوم نیز اهدا میشود.

والیبال قهرمانی جوانان بابل

بابل ـ از سوی هیات‌والیبال بابل یکدوره مسابقه برای جوانان زیر ۲۰ سال ترتیب داده شد ،که ۵ تیم از محلات این شهرستان در مسابقه ها شرکت نمودند و تیم « گله محله » بقهرمانی رسید و پیر علـم و روش آباد در رده های بعدی ایستادند .

یاران تیم گله محله : نصرالله و محمد رضا ذهابیان ، مهدی یوسف ـ نیادرزی ، علی رضا و علی برزگران ،محمد علی‌آبادیان سید اسماعیل هاشمی، حمید حسین چناری ،حسین‌مومناتی و حسن پنبه کار .

بعدازپایان مسابقه ها، ۱۵ تن از جوانان شرکت کننده دراین بازی ها برای‌تشکیل تیم جوانان بابل انتخاب و تمرین های خودرا زیر نظر مربی تیم والیبال بابل آغاز کردند.

واترپلو: راه‌آهن ۹ـ عربستان ۲

عکس یاران تیم پیروز راه‌آهن برابر عربستان سعودی را همراه سرپرست تیم نشان میدهد

تیم ملی واترپلو عـربستان سعودی که از چندی پیش در راه‌اندارکهشتمین‌دورمبازیهای آسیایی برای‌برپا کردن‌اردوئی یکماهه به تهران آمده است ، همچنان به تمرینات خود در پایتخت ما ادامه میدهد.

این میهمانان عرب در کنار واترپویست هـای تیـم ملی ایران هـر روزه در استخـر امجدیه بتمرین وکسب تجربه مشغول میباشند. ضمن این که همچنین در حین تمرینها چند دیدار دوستانه نیز بین تیم های دو کشور انجام گردیده که بیشتر جنبه تمرین داشتـه است.

آخرین بازی میهمانان تـا کنون دیدار بـا تیم بـاشگاه راه آهن در استخر امجدیـه بود که در پایان با نتیجه ۲ـ۹ مغلوب گردید.

تیم واترپلو عربستان سعودی که تا ۱۰ روز دیگر نیز در ایران‌باقی خواهند ماند، بدین جهت ایران را برای اردوی یکماهه خود برگزیده که ایران در واترپلو در سطح آسیـا دارای عنوان شایسته‌ای است و قهرمـان بازیهای آسیائی گذشته نیز بشمار میرود.

شطرنج منطقه غرب آسیا

۱۸ اندیشمند در «شکار افتخار»

پیکارها ا زبعداز ظهر فردا در سالن دانشگاه تهران برپا میشود

از بعد ازظهر فردا ۱۸ شطرنج‌باز برگزیده منطقه غـرب آسیا، مرحله مقدماتی مسابقات قهرمانی جهان را در تهران آغاز می‌کنند.

این مسابقات در سالن ورزش دانشگاه تهران‌برگزارمیشود و کسانی که بتوانند ۶۵ درصد امتیازات مسابقات رابدست آورند از طرف فدراسیون جهانی شطرنج استاد بین‌المللی شناخته خواهند شد، ضمنا نفر اول این پیکارها به مرحلـه بعدی مسابقات قهرمانی جهان که بین نفرات برگزیده مناطق یازدمگانه دنیا انجام میشود، راه خواهد یافت.

در دیدارهای منطقه غرب آسیا، کشورهای لبنان،پاکستان، سوریه، امارات عربی، مغولستان ، هندوستان و ایران‌حضور دارند.

لبنان بشیر قوتلی استاد بین‌المللی خود را به همراه سوروسوک به‌این مسابقات فرستاده .

پاکستان باسه نماینده خود ظهیرالدین فاروقی، غلام محی‌الدین وعبدالرشید به تهران آمده است.

سوریه ، توفیق کاتلان و عمادحکی را در خدمت دارد

و امارات عربی بامبدالله الکاتیوب و عبدالرحمن حسین بـه رقابت سایر کشورها آمده است.

میهمان ناشناخته

مغولستان میهمان ناشناخته مسابقات بشمار میاید که بخاطر فعالیت محدودش در زمینه بین‌المللی سیمائی نامشخص دارد. مغولستان باسه نماینده به این مسابقات آمده است .که عبارتند از :لخاگوا، جی‌جیدسورن وتومورباتور.

هندوستان نیز دوبازیگر به مسابقات فرستاده که آئرون استاد بین‌المللی این کشور یکی از نمایندگان است و نفردوم هنوز نامش مشخص نیست.

ایران میزبان مسابقات بیشترین تعداد شرکت کننده را دارد وباجهار بازیگر قدم بهصحنه رقابت‌های گذارد .

استاد بین‌المللی خسرو هرندی ، اسماعیل صفرزاده، سرژیک کارامیان وکامران شیرازی نمایندگان ایران هستند که دراین میان هرندی امید شماره یک قهرمانی می‌باشد . اودر دور قبل نیز موفق شد به این عنوان پرافتخار دست پیداکند.

صفرزاده قهرمان گیلانی تیم ملی که ۱۰ سال پیاپی‌سابقه عضویت در تیم ملی ایران را دارد نیز امید زیادی برای‌کسب عنوان استادی دارد او در ضمن نیم نگاهی هم به‌مقام‌قهرمانی این مسابقات انداخته است.

شیرازی که در مسابقات کمربندی آسیا یکبار امتیاز لازم رابرای مقام استادی آورده است. در این مسابقات میدانی مناسب دارد تا عنوان خود را اثبات نماید.

سرژیک کارامیان نیز که پس از سالها بازگشتی دوباره بهتیم ملی ایران داشته است و درگذشته یکی‌دومورد حق‌کشی نیز در مورد او وجود داشته است در این پیکارها درتلاش است تا برشایستگی‌های خود صحه بگذارد .

چهره های پر قدرت

درمیان میهمانان خارجی ، قوتلی از لبنان و آئرون‌از هندوستان چهره‌های پرقدرتی هستند.فاروقی قهرمان‌پاکستانی هم می‌تواند حرفهائی برای گفتن داشته باشد. در جمع‌چهره های شرکت کننده در این مسابقات ، هرندی، قوتلی و آئرون استاد بین‌المللی هستند و فاروقی و شیرازی نامشان درلیست قهرمانانی که از طرف فدراسیون جهانی شطرنج درجـه بین‌المللی می‌گیرند، قراردارد . درجه بین‌المللی (ریتینگ) این «قهرمان بهشرح زیر است.

هرندی (ایران) ۲۳۹۰
قوتلی (لبنان) ۲۳۴۵
فاروقی (پاکستان) ۲۳۳۳۰
آئرون (هندوستان) ۲۲۹۰
شیرازی (ایران) ۲۲۸۰
سایر شرکت کنندگان از نظر فدراسیون جهانی دارای درجه بین‌المللی ۲۲۰۰ می‌باشند.

شطرنج قهرمانی جهان ـ باگیو ـ فیلی‌پین

روش مسابقات قهرمانی جهان تغییر می‌کند !

دیدار هفتم درحرکت ۴۲ ناتمام باقی ماند

شب‌گذشته هفتمین دور مسابقات شطرنج‌قهرمانی‌جهان که آناتولی کاریف و ویکتور کورچنوی طرفین این پیکار هستند در شهر بالیو واقعدر فیلیپین آغاز شد که در ایـن دیدار کورچنوی با مهرمسفید و کاریف با مهرسیاه دربرابر یکدیگر قرار گرفتند.

مسابقه با دفاع آغاز شد . دو بازیکن با تلاشی چشمگیر به پیروزی می‌اندیشیدند ، هر دو حریف حرکاتی‌منطقی‌ارائه دادند از آغاز مبارزه‌درسیمای آنها حالت خستگی مشاهـده می‌شد و کاریف عصبی‌به نظر می‌آمد . این پیکار بعد از ۵ ساعت مبارزه و انجام ۴۲ حرکت نیمه تمام باقی ماند و این در شرایطی بود که دو بازیکن‌تقریبادر شرایط‌مساوی قرار داشتند .

قبل از آغازدور هفتـم کمپامانس رئیس فـدراسیون شطرنـج فیلیپین و معاون فدراسیون جهانی شطرنج‌طی گفتگوئی با خبرنگاران اعلام کرد که روش‌مسابقات‌قهرمانی جهان به حالت سابق باز می‌گردد ! .

او گفت : چنانچه مسابقـه ایندو تا ماه اکتبر که المپیاد جهانی شطرنج در آرژانتین برگزار میشود تمام نگردد ، در کنفرانسی که در کاراکاس برگزار میشود ، مسابقات این دو محدود می‌گردد و در ۲۴ دور یا ۳۰ دور انجام می ـ شود .

به این ترتیب طرح تـازه فدراسیون جهانی که در آن به مساوی‌امتیازی‌دادنمیشود و برای پیروزی نهائی به ۶ برد احتیاج است با شکست روبرو شد چنانکه بعـد از گذشت ۷ دوراز مسابقه‌کاریف و کورچنوی هنوز هیچ یک امتیازی بدست نیاورده‌اند و این لطمه بزرگی به مسابقات زده است و از هیجان آن کاسته است .

بدگوئی روسها از «کورچنوی»

خبرگزاری تاس شوروی» ویکتورکورچنوی‌شطرنجباز گریخته از این دیار را کـه این روزهـا در بـاگیو فیلی‌پین» برسر مقام قهرمانی دنیا با آناتولی کاریف پیکار میکند، سخت مورد نکوهش قرار داد و او را به برهم زدن صلح و آرامش متهـم ساخت.

تاس در گزارش خوداز «باگیو» عنوان داشته است: کورچنوی فقط روی صفحه شطرنـج حـرکت نمیکند و حرکات اوهمه جانبه است!

خبرگـزاری شوروی در موردعلت‌سرزنش کورچنوی قبل از همه مسئله تاکید او برای آوردن یک صنـدلی مخصوص ازسوئیس راپیش کشانید و سپس به اتهامی که کورچنوی به‌کاریف‌نسبت داد، تاکید کرده است.

کورچنوی در گیـرودار مسابقه‌های برگزاری‌نخستین، یکبار با اشاره به لیوان‌آب میوه‌ای کـه کاریف از آن مینوشیده گفته‌بود این‌لیوان حامل«پیام سری» برای‌کاریف است که حین مسابقه ازاین طریق برای او میرسد!

نکته‌ای که در کنار همه این حرفها قابل‌توجه است، تلاشی میباشد که دو رقیب برای برهم‌زدن تعادل روحی و فکری یکدیگر داشته‌اند، با این تفاوت که کار هـای «کورچنوی» جلب‌نظرکنندمتر مینماید و کارایف حرفهـا و اعتراضاتش را بـا آرامش بیشتر گفته است.

اعتراض به رنگ صندلی حریف و یا اینکه حریف‌چرا زمان مسابقه بجای نشستن می‌ایستد و یا اینکه ساعت مسابقه ساخت سوئیس‌باشد و یا آلمان، مواردی بـوده است که‌برسرآنها کورچنوی وکاریف‌درگیری‌و اداسته‌اند و ناظران این پیکار باتمام وجود وقت مراقب‌اند تـا مسئله‌ای نگـران کننـده از لابلای این نکات حاشیه‌ای شکل نگیرد: ضمن اینکه دو حریف با رقتن بدنبال ایـن مسائل در تلاش این هستند تا روحیه دیگری را به‌تزلزل بکشانند و از این راه،برای پیروز شدن مدد گیرند.

ضمن اینکه پیروزی هر این پیکار موجه به رویداد های حاشیه مسابقه و اینکه «کورچنوی» بـا جدا شدن از شوروی و رفتن به‌هلند سروصدائی برپـا کـرده ، ارزشهای خاصی دارد.

کورچنوی گفته است‌اگر من تـابحال قهرمان جهـان شده‌ام، دلیلش این بوده که درشوروی زندگی‌میکرده‌ام!.

و حالا قهرمان میشوم.

و روسها میخواهند بـا پیروزی کاریف ثابت کننـد چنین نیست و کورچنوی بازهم به مکان اوج شطرنج دنیا نخواهد رسید.

رکورد شکنی در دوو میدانی

«بورسیا زایدوک »پرتابکر چکش روس باپرتابی بالای ۸۰ متر رکورد تازه‌ای در دو و میدانی مردان جهان بجای گذارد.

«زایدوک » که در صحنه مسابقات قهرمانی شوروی در مسکو به‌این درخشش نائل‌آمد، چکش رابمسافت ۸۰ر۱۴ متر پرتاب کردو نام خودرا به‌عنوان رکورد دار جهان به ثبت رساند.

نیجریه‌وتحریم بازیهای «کامنولث»!

خطرات جدیدی موجودیت بازیهای «کامنولث» (کشور های مشترک‌المنافع) راتهدید می‌کند. ضجریه» درخاتمه‌بازیهای آفریقائی که هفته قبل در «الجزیره» پایان گرفت اعلام کرد که بخاطر حضور «زلاندنو» در دیدارهای «کامنولث» که از۱۳اوت در «ادمونتون» (کانادا) آغاز می‌شود، شرکت نخواهد کرد.

وقایع مهنا شبیه به اتفاقات ۱۹۷۶ مونترال است و داستان تکراری: «زلاندنو» به خاطر روابط نزدیک با«آفریقای جنوبی که «سمبل» حمایت از رژیم نژادپرست آفریقای جنوبی لقب گرفته، هر نوع حضور این کشور در رویدادهای‌ورزشی باتحریم کشورهای آفریقایی و بخصوص «افراطیون» روبرو می‌شود.

در این شرایط وبا موضع‌گیری روشن وخصمانه نیجریه این احتمال آشکارا بهشم میخورد که بسیاری از کشورهای قاره سیاه بعروش نیجریه تاسی میدهد ودیدارهای کامنولث رابایکوت نماینده زمزمه‌ها وشایعات بسیاری دراین‌زمینه‌گوش میخورد گفته میشود که مکنها، نیز از هم‌اکنون عدم حضور خود را اعلام کرده.

از طرف دیگر خبر تحریم باعکس‌العملهای متفاوتی در جوهانیورک (پایتخت آفریقای جنوبی) روبرو شد.

آقای «دنی کراون» رئیس فدراسیون آفریقای جنوبی گفت: «این تصمیمی است ناعادلانه که در جهت ازهم گسستن بازیهای کامنولث گرفته شده. شاید رژیم «لاگوس» (پایتخت نیجریه) فکر می‌کندکه میتواندبا چنین موضع گیریهای‌خطرناک ایدئولژی خود را به جهان ورزش دیکته کند .

ولی در این میان آقای محسن هوا، رهبر جنبش ضد نژادپرستی» آفریقای جنوبی از تصمیم نیجریه باگرمی استقبال کرده و آنرا قدمی مثبت در جهت ازبین بردن رژیم منفور این سرزمین میداند ...

از طرف دیگر «اتاوا» و «لندن» با یکنوع غافلگیری‌بزرگ روبرو شده‌اند. یکی از مسئولان انگلیسی گفته است که این تصمیم دوستانه گشایش بازیهای کامنولث ضربه‌ای مهلک بر پیکر این بازیها وارد میسازد. و همینطور در اتاوا بهمت اعلامیه قبلی «شورای عالی ورزشهای آفریقا» که گفته بود در «آینده سیاست و ورزش از یکدیگرخواهندماند «بایکوت بازیها باعکس‌العملهای وسیع روبرو شد. هرچند که «لاگوس» اعلام کرده که در تصمیم اخیر خود بهیچ وجه پای «کانادا» در میان نبوده است و اصولا روابط خود را با کشورمیزبان بسیار دوستانه تلقی نموده، معذلک از بدبینی کانادائی‌هاجیزی کاسته نشده. در روزهای اخیر حکومت آقای «ترودو» در برابر این بایکوت اقداماتی بعمل خواهد آورد.

بدمینتون ایران در راه مسابقه ـ های جهانی

تیمهای ملی بدمینتون زنان و مردان ایران ، در اولین‌دوره مسابقه‌های جهانی بدمینتون‌که در نیمه نخست مهر ماه‌آینده در «پانکوک» «پایتخت تایلند» برگزار میگردد ، شرکت خواهندکرد.

غلامرضا حقگذار فسهیدی‌سرپرست امور ورزشی بدمینتون ایران ضمن اعلام این خبر ، گفت : برای شناخت بهترین شهره های بدمینتون ایران و گزینش تیمهای ملی زنان و مردان کشور ، یکدوره مسابقه های انتخابی باشرکت تیمهای سراسر کشور در فاصله روز های ۱۵ تا۲۰ شهریور ماه در سالن شهران امجدیه تهران انجام میشود.

دراین مسابقه های انتخابی از هر استان تنها ۲ ورزشکار زن و۲مرد می‌توانند حضور یابند ر مسابقات . در رشته‌های انفرادی‌دونفره و دوبل‌مختلط به مرحله انجام میرسد.

ضمنا پس از پایان مسابقه های انتخابی ، چهره های برتر جهت حضور در تیم ملی به اردو دعوت میشوند تا از بین آنها، نفرات برتر به عنوان نفرات تیم اعزامی به پانکوک برگزیده شوند.

نگاهی بقانون مطبوعات ازآغازتا امروز (۱۲)

بولتن‌های دولتی بجای مطبوعات

آصف‌نیا ـ آریانی

یکی از اثرات نامطلوبی که در دو دهه ۴۰ و ۵۰ بواسطه اعمال موانین و آئین نامه های مطبوعاتی ، بر مطبوعات کشور ماگذاشته شد ، لغو امتیاز بسیاری از نشریات بود که گاه بتدریج و گاه بطور جمعی ، صورت عمل گرفت و حکومتها برای لغو این امتیازات دلایلی ارائه دادند که زیاد هم موجه نبود. دومورد از این دلایل ضعف مالی و تیراژ کم نشریات بود و خفه میشد ، نشریه‌ای که خواننده‌ش معدودی دارد و از طرفی فقط باکمک اتکهای دولتی میتواند ، مخارج و هزینه های خود را تامین کند ، عدمش بهزوجود است .

اما کسانی که بر کارمطبوعات نظارت میکردند ، هرگز حاضر نشدند دلایل این ضعف مالی و کمی تیراژ را بررسی کنند .

در این دو دهه آنچه بیشتر بر مطبوعات ما حاکمبود، امرونهی حکومتها بودو بهمین دلیل‌مطبوعاتی‌که‌میتوانستند در صورت آزاد بودن قلم ، بادستی گشاده و بدون پرده پوشی به بازگفتن حقایق ملی و اجتماعی بپردازند ،کرسشان بجایی کشیده شد که بدون اجازه گردانندگان حکومت آب نمیخوردند .

راه های نفوذ مطبوعات در میان عامه مردم از هرسو بسته شده بود ودر نتیجه ، مردم نمیتوانستند ، مطبوعات واقعی را از غیر واقعی تشخیص دهند ، همچنین علاقه‌ای نداشتند که بجای روزنامه های موثر و کارساز بسوی روزنامه‌ها یا احیانا مجله‌هایی روکنندکه بصورت بولتن‌های دولتی در آمده بود .

بنابراین بی توجهی به محتوای مطبوعات که مسئولیت آن متوجه سانسورچی‌های دولتی بود بی توجهی مردم را به رکن چهارم مشروطیت باعث میشدو حاصل آن رکود مالی و شکست اقتصادی روزنامه‌ها بود .

از طرفی دولت عملا با اهدای آگهی های دولتی یکنوع ممر درآمدی برای نشریات قایل شده بود که هرگاه این پول قطع میشد ، ادامه حیت روزنامه‌ها ناممکن بود و بدیهی است در برابر این کمک مالی انتظاراتی هم‌ازمدیران مطبوعات میرفت ، در صورت برآورده نشدن این انتظارات مقرری دولتی هم قطع میشد و منجر به تعطیل شدن روزنامه مربوط میگردید .

با توجه به دلایل کنترلچی های مطبوعات که قبلا ذکر شد طرحهایی در دستور کار ناظران برکار مطبوعات قرار گرفت که در نهایت منجر به تعطیل شدن گروهی نشریات ،در دو مرحله کلی در مطبوعات شد .

در سال ۱۳۴۱ هیات وزیران در جلسه مورخ بیست و پنجم اسفند ماه خود یک لایحه قانونی در مورد لغوامتیاز روزنامه‌ها و مجلات بتصویب رساند که نظر دولت را در مورد لغو امتیاز بخشی از مطبوعات کشور تامین میکرد . عنوان این لایحه قانونی که در هفت ماده تنظیم شده بودو بمرحله اجرا درآمد چنین بود :

«نظر باینکه طبق ماده یک قانون مطبوعات» روزنامه یا مجله نشریه‌ایست که برای روشن ساختن افکار مردم در زمینه های مختلف اجتماعی ، سیاسی ، علمی و یا ادبی و نرفی دادن سطح معلومات عامه و نشر اخبار و اطلاعات ومطالب عام‌المنفعه و انتقاد و صلاح اندیشی در امور عمومی بطور منظم ودر مواقع معین طبع ونشر گردد «و به لحاظ حسن انجام این وظیفه قانونی و اجتماعی رابطه مستقیم به اکثریت خواننده و میزان تیراژ هر نشریه اعم از روزنامه یا مجله دارد تا مردم بتوانند ، بنحو مطلوب از ارشاد و راهنمایی و انتقادات اصولی مطبوعت بهره‌مند گردد ، لهذا هیات وزیران در جلسه مورخه ۲۵ر۱۲ر۴۱بنابه پیشنهاد وزیر مشاوروسرپرست اداره کل انتشارات ورادیو ودراجرای این منظور لایحه قانونی راجع بلغو امتیاز روزنامه‌ها و مجلاتی را که برخلاف منظور مندرج در ماده یک قانون مطبوعات منتشر میشد بشرح زیر تصویب کردند».

بطوریکه ملاحظه میکنید در این‌مقدمه آسمان و ریسمان بهم بافته شده تا مجوزی برای لغو امتیازنشریات به اصطلاح کم تیراژ بدست آید . در صورتیکه اگر به گفته همان ماده اول قانون مطبوعات ناقص ،مطبوعات ما میتوانستندبراستی در جهت انتقاد وصلاح اندیشی عمومی مبه‌آزادی سخن برانند، نیازی به تصویب چنین لایحه‌ای نبود، بلکه لایحه دیگری باید بتصویب میرسید که بموجب آن دولت ناچار میشد ، امتیازات بیشتری را برای انتشار نشریات گوناگون تازه به تصویب برساند.

بهرحال حاصل هفت ماده این لایحه میگوید : اگر تیراژ روزنامه‌ای کمتر ازسه هزارو تیراژ مجله‌ای کمتر از پنج هزاربود . امتیاز چنین نشریاتی لزوما لغو خواهد شد. البته کار تعیین تیراژ مجلات هم به کمیسیونی مرکب از نمایندگان دولت واگذار شده بود .

(نمایندگان وزارت کشور ، وزارت فرهنگ و اداره کل انتشارات ورادیو).

بموجب ماده سوم‌همه‌نشریات فرصت‌ماهه داده شده بود که کلیه نشریات دولتی را ازاین قانون مستثنی‌میدارد : بدین معنی که نشریات بولتنی ودست وپاگیر دولتی ، حتی اگرهم مفیدفایده نبودند وتیراژ آنها بحد نصاب نرسیده‌بود قابل انتشار هستند، نشریاتی که‌حتی اگر بشدید ترین‌انتقادات ازدولت بپردازند ، مورد قبول عامه نمیتوانند باشند، چون دولتی هستند .

امابرای اینکه کاملا بی‌طرفانه قضاوت کرده باشیم ،در همین ماده چهار ،مجلات علمی، ادبی، فنی و هنری نیزشامل قانون لغو امتیاز نمی‌شوند که خودش بازجای بحث دیگری دارد. اما برای جاری بودن همیشگی این قانون زیان‌بار وغیرمعقول، درماده ششم آن بطور زیرکانه پیشگیری لازم نسبت به افزایش احتمالی تعداد عنوان های مطبوعات هم شده، زیرا ماده ششم میگوید، کمیسیون لغو امتیاز باید هرشش ماه یکبار نسبت به تناسب ازدیاد جمعیت وعلاقمندی مردم (درحالیکه تنها چیزی کهمطرح نبوده علاقمندی مردم است) درحد نصاب مذکور درماده اول تجدید نظر کند.

خوبکه دقت کنیم موارد ابهام این لایحه بقدری‌گسترده است کهحتی اجرای آن هملا دچار مشکل میشود، زیرا ، مثلا برای دست یافتن به کاهش یا افزایش علاقه مردم (که تقریبا امری مشکل یامحال است) ،دراین قانون هیچ طریقه ویا ضابطه‌ای پیش‌بینی نشده است که چطور میتوان این علاقه را ارزیابی کرد و کدام آمارد‌قیق و مسلمی میتواند قضیه را روشن سازد. معلوم نیست باتوجه به‌اینکه در کشورما، بخصوص درآغاز دهه چهل، اما حتی ازداشتن ساده ترین آمار مربوط به مسایل عادی مملکت محروم بودیم وهنوز هم ازلحاظ آماری نقاط ضعف بیشماری داریم ،چگونه میخواسته‌اند ، گالوپ‌وار (نظیر موسسه گالوپ ، باسابقه چندده ساله در تهیه آمار دردنیا) آمار طرفداران نشریات را ملاک عمل درلغو امتیاز یا انتشار آنها قرار دهند ؟

این لایحه قانون بزودی بمرحله اجرادرآمد و تاسال ۴۲ امتیاز کلیه نشریاتی که بنظر دولت تیراژ کمی داشتند لغو گردید و دریازدهم فروردین ماه ۴۲ ، طی اطلاعیه‌ای بوسیله تفضلی وزیر مشاور و سرپرست وقت انتشارات ورادیو، تعداد نشریات کشور که به ۱۵۶ فقره تقلیل یافته بود اعلام شد و ضمن آن بازهم از دلایل لغو امتیاز نشریات سخن بمیان آمد وضمنا جمعی از روزنامه نگاران قدیمی بعنوان پیشکسوت های مطبوعاتی معرفی شدند.

بخشی ازاین اطلاعیه را کهحاوی نکات قابل توجه است در اینجا نقل می‌کنیم :

«طبق قانون جدید مطبوعات ، شماره امتیاز روزنامه ها ومجلات ایران ۱۵۶ عدد است ... شایسته می‌دانم یادآوری کنم که ملاک انتخاب روزنامه هایی که در تهران ازاین پس منتشر خواهد شد، فقط وفقط مردم تهران و خوانندگان مطبوعات در ایران بوده است، بدین معنی که هر روزنامه‌ای کهکمتر ازسه هزار ومجله هفتگی که کمتراز پنج هزار تیراژ داشت ،امتیازش طبق قانون لغو گردیداز اینرو هرروزنامه‌ای راکه مردم تهران پس‌از مدتی آزمایش پسندیده بودند، خواه مخالف دولت و خواه موافق دولت ، اداره انتشارات و رادیو امتیاز آن روزنامه را طبق قانون جدید محترم شمرده

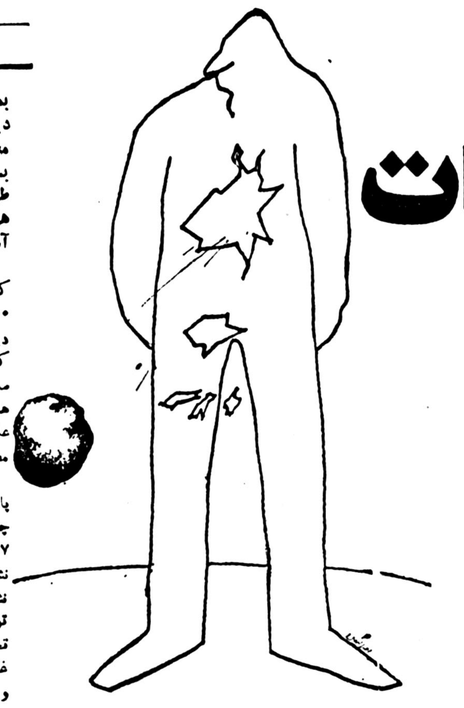

که آزادانه بتوانند بنشر عقاید وافکار خود بپردازد و روزنامه هاو مجلاتی که اصولا در میان‌مردم تهران خواننده وخریدار نداشت وحتی مجموع تیراژ آن بسه هزار شماره هم نمی‌رسید و نشر آنهاهم بودجه سنگینی بر صاحبش تحمیل می‌کرد، امتیازش طبق قانون لغو شد .

عده‌ای از مدیران روزنامه‌هاو مجلات چه موافق چه مخالف‌دولت، اظهار تمایل کرده‌اندکه چندنفر از روزنامه ـ نویسان مهم پرارج قدیمی‌که به مطبوعات ایران‌کمک های شایان کرده‌اند باین‌که اکنون روزنامه یا مجله‌ای منتشر نمی‌کنند، درصف اول مطبوعات کشورو انجمن روزنامه‌نگاران قرار گیرند و اداره انتشارات و رادیو ایران این پیشنهاد را با خوشوقتی کامل تلقی و تائیدکرده‌است و بعورد میدانم نام‌این روزنامه‌نگاران قدیمی راکه ز پیشوایان روزنامه نگاری ایران بشمار می‌آیند به‌اطلاع برسانم: سید ضیاءالدین‌طباطبایی روزنامه رعد، سیدحسن تقی‌زاده مجله کاوه ، حسین‌دادگر «عدل‌الملک» ، روزنامه شرق، علی دشتی روزنامه شفق‌سرخ، دکتر شفق روزنامه شفق تبریز، نصراله فلسفی مجله آموزش و پرورش و مجله امید، زین‌العابدین رهنما « روزنامه‌ایران »، خسرو اقبال روزنامه نبرد ومهندس گنجه‌ای هفته نامه بامداد شمل .»

همانطورکه گفته شد، لغو امتیاز روزنامه ها و مجلات ، همچنان بموجب قانونی که‌ذکر شده بمرحله اجرا درمی‌آید و بررسی آمار تعداد نشریاتی که‌ازسال ۴۲ به‌این‌سو درتهران‌و شهر ها منتشر میشده و میشود این کاهش را نشان میدهد.

ناگفته نماندکه‌در دودهه اخیر، علاوه بر مطبوعاتی که بموجب لایحه قانونی لغوشدند، برخی دیگراز مطبوعات بعلل دیگر ساقط شدند و بهترین شاهد مثال مالغو شدن امتیاز مجله فکاهی توفیق‌است که تیراژآن درموقع خود باتیراژ بسیاری از نشریات. اصولا قابل قیاس نبودو درمیان عوام‌مردم طرفداران فراوان داشت. انحلال امتیاز این مجله که بدون هرنوع دلیل اعلام شده‌ای صورت پذیرفت حقیقت آشکارکنترل آزادی مطبوعات را روشن تر میسازد.

بطوریکه گفتیم درسال ۴۳ فقط ۱۵۶ فقره روزنامه در کشورماوجود داشتو مقایسه این آمار باآمار مطبوعات درسال ۱۳۵۰ نشان میدهدکه‌دراین‌مدت ۸سال نیزامتیاز ۴۹ فقره دیگراز مطبوعات مالغو میشودو تعداد مطبوعات به ۱۰۷ فقره کاهش می‌یابد. درواقع مقایسه آمار مطبوعات سال ۴۲ با سالهای بعدازآن برحقیقت کاستن قدریجی از تعداد روزنامه های‌کشور تاکید بیشتری داردو این قسم مقایسه فقط بدین علت صورت میگیردکه آگاه شویم فارسایی های قوانین مطبوعاتی تاچه حد برهمه شئون مطبوعات اثرگذار بوده‌است.

بموجب فهرست های رسمی موجود درحال حاضر در پایتخت ۱۰ روزنامه یومیه ، «با احساب خارجی زبان‌های چاپ داخل» ،سه روزنامه موسوم به نشریات هوائی ۶ هفته‌نامه ـ ۱۷ مجله و ۲۸ماهنامه در تهران منتشر میشود. یعنی جمعا۶۴ نشریه در تهران دارای امتیاز انتشار هستند که‌دراین میان۶ نشریه‌به زبان های بیگانه‌است و یقین عامه‌مردم‌کشور مالی‌ـ توانند ازآن استفاده کنند. همچنان ۴۱ فقره آن نشریات تخصصی‌نظیربهداشتی ،ورزشی، مذهبی، روانپزشکی،پزشکی، غذایی وعلمی است که‌ازاین چهل‌ویک نشریه نیز گروههای ویژه طبقات محدودی، بستگی به تخصص یاتوجهی که نسبت به مسایل آن‌دارند استفاده میکنند، ازمیان ۶۴ نشریه ، نشریه هم ناشر افکار حزبی یادولتی است واین نشریات نیز چون حدومرز معینی را مرعی میدارند ازطبقه‌بندی مابیرون هستند. بیماند ۱۲ نشریه ملی دیگر با ۳۵ میلیون جمعیت کشور ...

باتوجه به‌این‌که قدرت توزیع‌و نیز تیراژ همه این‌دوازده نشریه ملی بجز سه فقره آنها جالب توجه نیست اگر جمعیت ایران را حداکثر همان ۳۵ میلیون‌نفر حساب کنیم بموجب آمار رسمی آخرین سرشماری درکشورما۱۲ میلیون و۲۷۶ نفر باسواد وجود دارد‌که‌اگر فرض کنیم همه‌آنها روزنامه‌ـ خوان باشند . ازسه‌نشریه کثیرالانتشار وعام که‌در بالا گفته شد . بهرچهار میلیون نفر یك‌نشریه میرسد. یعنی هرچهار میلیون نفر از مردم مملکت مابه اجبار بایدازیك نشریه‌تغذیه شوند. به‌بیانی دیگر، خواننده مطبوعات ایرانی در مقایسه‌با تعداد روزنامه ها و مجلات داخلی و کشورهای‌خارجی کمترین تعداد مطبوعات رادراختیار دارد.

او مجبور است صرفا شناخت سیاسی، ملی، اجتماعی و فکری خودرا محدود به شناخت افکار سه فقره از مطبوعات نسبتا عام‌کند. حق انتخاب محدودی برای‌وی باقی‌مانده و لاجرم ناچار و مقید شده از مطبوعاتی استفاده‌کند، که چه بسا مطابق طبع او نیست و حتی بر خلو مقی آنها صحه نمی‌گذارد . دراین صورت می‌بینیم . محدودیتی که قوانین گذشته‌مطبوعات و قانون فعلی برای صدور امتیاز انتشار روزنامه قایل شده‌اند، راهی بس‌خطا وفادرست بوده و این‌امر بدرستی نه تنها حق طبیعی‌وقانونی مردم رابایمال‌کرده، بلکه موجب افت فرهنگ‌ملی و فرهنگ گرایش به مطبوعات‌شده است.

سپاس فرهنگیان آزاده‌سمنان به پیشگاه‌شاهنشاه آریامهر

شاهنشاها

کارکنان و آموزگاران دبستان یغما عنایات خاص شاهنشاه آریامهر را نسبت‌به طبقه معلم سپاس فراوان میگویند.

ازطرف کارکنان آموزشگاه یغما ـ آزمون آ ـ ۳۳۳

شاهنشاها

افتخار دارد مراتب سپاس و حق‌شناسی خودو معلمان دبستان طاهره حسنی را بمناسبت صدور فرمان همطرازی فوق‌العاده شغل معلمان به پیشگاه شاهنشاه آریامهر تقدیم دارد .

ازطرف کلیه همکاران دبستان طاهره حسنی ـ حسنی

پیشگاه مبارك شاهنشاه آریامهر

سپاس خودرا مبنی برصدور فرمان جهت رفاه حال معلمان تقدیم میدارد.

از طرف کارکنان آموزشگاه دکتر نصیری ـ ابراهیم قوام

شاهنشاها

مراتب سپاس و حق‌شناسی خودو معلمان دبستان‌سعدی سمنان رابه پیشگاه همایونی تقدیم میدارد.

جان‌نثار ـ حسین حجری

شاهنشاها

عنایات و توجهات شاهنشاه آریامهر را که همواره‌شامل حال طبقه معلم میباشد سپاس میگوئیم .

ازطرف کارکنان آموزشگاه مهران ـ هادی قوام

شاهنشاها

مراتب سپاس کارکنان کودکسرای جدید التاسیس سمنان رابه پیشگاه همایونی تقدیم میدارد.

جان‌نثار حمزئیان ـ رئیس کودکسرا وکودکستان جدیدالتاسیس .

شاهنشاها

صدور فرمان ملوکانه مبنی‌بر همطراز کردن فوق‌العاده شغل معلمان باسایر کارکنان دولت باردیگر موجب سپاس کلیه دبیران از توجهات رهبر امدیشمند شده است .

دبیران وکارکنان دبیرستان خدمات‌علامه حائری ـ سمنان

شاهنشاها

معلمان و کارکنان آموزشگاه رفعت سمنانی سپاس خودرابمناسبت امریه فوق‌العاده شغل به پیشگاه همایونی معروض میدارند.

ازطرف معلمان آموزشگاه رفعت سمنانی ـ حسن خرمیان .

پیشگاه مبارك شاهنشاه آریامهر

بدین وسیله مراتب سپاس معلمان دبستان حکمت را بمناسبت صدور فرمان ملوکانه مبنی بر همطرازی فوق‌العاده شغل معلمان باسایر کارمندان دولت تقدیم میدارد .

ازطرف کارکنان دبستان حکمت ـ پیوندی

پیشگاه مبارك شاهنشاه آریامهر

اعلیحضرتا .افتخار دارد ابراز احساسات بی پایان کارکنان دبستان گوهرشاد سمنان رابحضورتان تقدیم‌دارد.

ازطرف کارکنان دبستان گوهرشاد ـ صدیقه‌رحیمیان

شاهنشاهاسپاس

کارکنان مدرسه راهنمائی تحصیلی منیریه مراتب‌سپاس وحق شناسی خودرا به پیشگاه مبارك شاهنه تقدیم میدارند.

احترام مهری ـ رئیس مدرسه راهنمائی تحصیلی منیریه .

شاهنشاها

دبیران مدرسه راهنمائی شاه عباس کبیر سمنان‌مراتب سپاس و حق‌شناسی خودرابه پیشگاه ملوکانه تقدیم‌میدارد.

پروانه الهی

شاهنشاها

دبیران و کارکنان دبیرستان کوروش کبیر فرمان ملوکانه را در مورد معلمین سپاس میگویند.

ازطرف کارکنان و دبیران ـ نورانی

پیشگاه مبارك شاهنشاه آریامهر

کادر آموزشی مدرسه راهنمائی داریوش سمنان‌مراتب سپاس و خورسندی خودرابمناسبت صدور فرمان فوق‌العاده شغل همطرازی به پیشگاه رهبر عظیم لشان‌خود تقدیم میدارند.

ازطرف معلمان مدرسه راهنمائی داریوش سمنان عبدالمحمدخدام عباسی

پیشگاه مبارك شاهنشاه آریامهر

افتخار دارد مراتب سپاس قلبی‌دبیران و کارکنان مرکز آموزش سپاهیان دانش زنان استان سمنان رابمناسبت‌صدور او امر مبارک ملوکانه مبنی برهمطرازی فوق‌العاده شغل‌معلمان باسایر کارمندان تقدیم نمایگد.

فلور مجاور ـ رئیس مرکز آموزش سپاه دانش زنان استان سمنان

پیشگاه مبارك شاهنشاه آریامهر

کادر آموزشی مدرسه راهنمائی تحصیلی توکلی سمنان مراتب سپاس و خورسندی خودرابمناسبت صدور فرمان فوق‌العاده شغل همطرازی به پیشگاه رهبر خردمندو عالیقدر خود تقدیم میدارد.

از طرف رئیس مدرسه راهنمائی توکلی ـ میرزاآقا یغمائی

پیشگاه مبارك شاهنشاه آریامهر

افتخار دارد مراتب سپاس دبیران مدرسه راهنمائی تحصیلی آذرمیدخت را بمناسبت صدور فرمان همطرازی‌فوق‌ـ العاده شغل معلمان باسایر کارمندن تقدیم دارد.

ازطرف دبیران مدرسه راهنمائی تحصیلی آذرمیدخت ـ ربیعی .

شاهنشاها

کارکنان مدرسه راهنمائی تحصیلی فیض سرخه‌مراتب سپاس و حق‌شناسی خودرا به پیشگاه شاهنه تقدیم‌میدارند.

رئیس مدرسه راهنمائی تحصیلی فیض ـ رحمت‌الله صندوقدار .

پیشگاه مبارك شاهنشاه آریامهر

افتخار دارد مراتب سپاس معلمان مدرسه راهنمای رضا پیوندی رابمناسبت صدور فرمان همطرازی فوق‌العاده شغل معلمان باسایر کارمندان تقدیم دارد .

ازطرف دبیران مدرسه راهنمای رضا پیوندی ـ قدرت‌الله پیوندی .

پیشگاه مبارك شاهنشاه آریامهر

دبیرانو کارکنان دانشسرای مقدماتی دختران استان سمنان مراتب سپاس خودرابمناسبت همطرازی فوق‌العاده‌شغل تقدیم‌میدارند.

ازطرف دبیران وکارکنان دانشسرای مقدماتی ـ خوشرو پیوندی

شاهنشاهاسپاس

فرمان مبارك ملوکانه مبنی بر همطرازی فوق‌العاده‌شغل معلمان باسایر کارمندان دولت نمونه دیگری از عنایات‌خاص شاهنشاه به معلمان کشور میباشد.

از طرف کارکنان ودبیران دبیرستان صفائی سمنان ـ مهدی داورپناه

شاهنشاها

مراتب سپاس و حق‌شناسی کارکنان مرکز تربیت مربی کودك رامبنی بر همطرازی فوق‌العاده شغل معلمین و کارمندان اداری به‌پیشگاه همایونی تقدیم میدارد.

نیره عصار ـ ازطرف کارکنان مرکز تربیت مربی کودك سمنان .

پیشگاه مبارك شاهنشاه آریامهر

مدرسان و کارکنان مدرسه عالی تکنولوژی سمنان مراتب سپاس‌وحق‌شناسی خودرا مبنی بر همطرازی فوق‌العاده شغل‌معلمان باسایر کارکنان تقدیم میدارند.

کامران فریودی ـ رئیس‌مدرسه عالی تکنولوژی سمنان

پیشگاه مبارك شاهنشاه آریامهر

رئیس وکلیه کارکنان مدرسه راهنمائی تحصیلی‌پهلوی سمنان سپاس و حق‌شناسی خودرا مبنی بر فرمان همطراز شدن مزایای معلمان باسایر کارمندان به خاکپای همایونی تقدیم میدارد.

ازطرف کلیه کارکنان ـ شکرالله‌فولادی

آگهی شرکت سهامی تولید وانتقال نیروی برق ایران (توانیر)

مطابق نقشه ذیل اقدام به احداث یك رشته خط انتقال نیروی ۴۰۰ کیلوولت بین پستهای شاهرود ـ گرگان ـ نکا ویك رشته‌خط انتقال ۲۳۰ کیلو ولت بین پستهای ری ـ سمنان ـ مهماندوست ـ شاهرود و یك رشته خط انتقال ۲۳۰ کیلو ولت بین‌پستهای نکا ـ دهك‌ساری ـ کارخانه کاغذسازی مازندران ـ شاهی نموده است. لذا در اجرای ماده ۱۱ تصویب‌نامه هیئت‌وزیران‌مصوب۸ر۱۰ر۲۵۳۷ راجع به حریم خطوط هوائی انتقال وتوزیع برق و جلب توجه مالکین بمفاد مواد ۱۶، ۱۸، ۱۹ قانون سازمان برق ایران بدین وسیله باطلاع‌کلیه صاحبان‌اراضی که زمین آنها درمسیر حریم خط ۴۰۰ کیلوولت (بفاصله ۵۰ متر از مرکز خط درهرطرف) ودر مسیر حریم خط ۲۳۰ کیلوولت (بفاصله ۴۰ متر ازمرکز خط درهر طرف) قرا رمیگیرد میرساند که از اقدام به هرگونه عملیات ساختمانی به منظور جلوگیری از ضرر وزیان در مسیر حریم فوق خودداری نمایند. درصورتیکه مالکین ازنظر مسیر خطوط اشکالاتی‌داشته باشندمیتوانندجهت‌دریافت‌هرگونه‌اطلاعات به آدرس‌ذیل در تهران‌مراجعه نمایند.

خیابان آریامهر ـ روبروی هتل اینترکنتینانتال ساختمان شرکت توانیر طبق دوم قسمت طرحهای شمال شرق اطاق ۲۱۱ م الف ۱۱۹۰۲

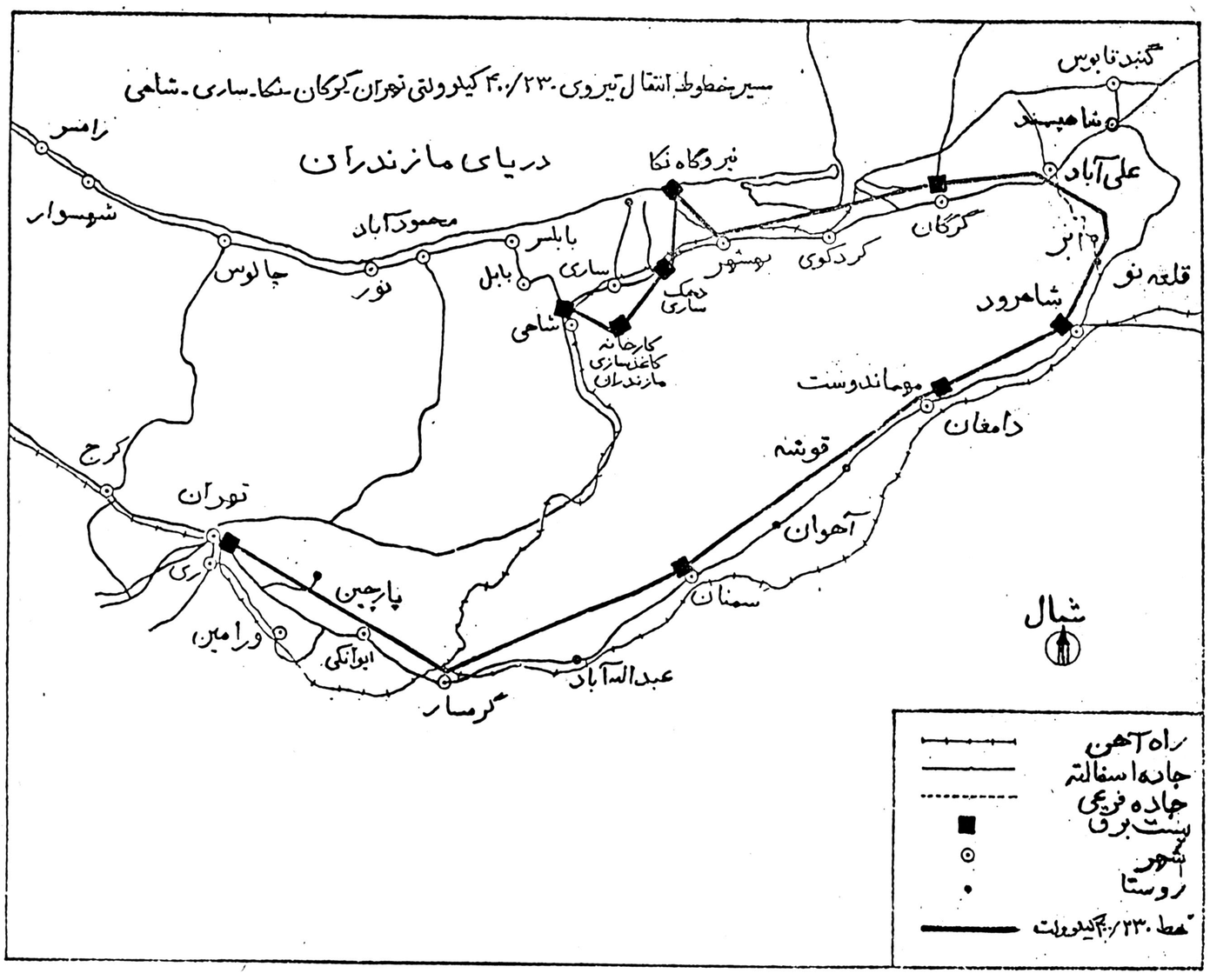

مجله دنیای ورزش هر هفته روزهای شنبه منتشر میشود

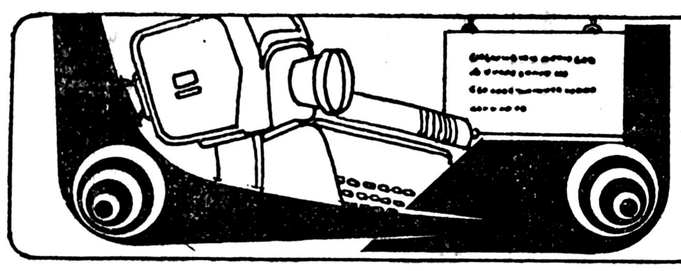

نیازمندیهای آموزشی

تلفن ۳۱۱۰۸۷ ۳۱۱۲۲۷

نیازمندیهای آموزشی
بزرگترین جایزه سال
را به دانش آموزان ممتاز می دهد!؟
«یکشنبه در همین صفحه»

راهنمای تدریس خصوصی

تدریس خصوصی کلیه دروس توسط دبیران مجرب .
۸۵۶۹۸۹

تدریس توسط دانشجوی سال اخر پی تکنیک
۷۳۹۳۲۶

در جلسه اول مجانی ریاضیات فیزیک تیمی دانشجوی دکترای مهندسی ۳۱۹۰۲۶

ریاضیات راهنمائی دبیرستان کنتراتی تضمینی معدلی تلفن ۲۶۵۸۵۲

کلیه دروس ۹۸۲۶۷۴

تدریس خصوصی ریاضیات و فیزیک دانشجوی آریامهر ۸۴۳۶۷۴ آ-۲۳۹۴

تدریس تضمینی
ریاضیات راهنمائی با کنترین مدت تلفن ۷۹۶۹۲۹

تدریس خصوصی دوره راهنمائی و نظری توسط دانشجو ۹۷۶۴۳۴ آ-۱۷۴۵

ریاضی و آمار تضمینی ساعتی ۴۰ تومان توسط دبیر ۵۶۳۴۳۱

اخذ پذیرش
اخذ پذیرش ـ پانسیون ویزا
تلفن ۶۵۰۶۵۴

آموزش نقاشی
تعلیم
نقاشی
مخصوص دوشیزگان و بانوان
تلفن ۸۳۴۶۸۷

تعلیم نقاشی
وکارهای رنگ روغن و برنگ برای مروش میناس غریبیان ۸۴۱۷۰۹ آ-۱

آموزشگاه نقاشی فکور تلفن ۳۱۲۶۴۶

آموزش هنری
آموزش رقص در یکهفته ایرانی عربی خارجی کلاس رقص تاریخیان حافظ کالج ۳۷۲۳۵۴

تدریس خصوصی
گیتار کلاسیک
برای خانمها ۸۵۲۴۶۵

تدریس فلوت
بوسیله متخصص فنی با مدرک از انگلستان تلفن ۶۵۷۰۱۶ علیمحمدی آ-۱

کجا خیاطی بیاموزیم!

آموزشگاه خیاطی فرح و آرایش پیمانه
برای ترم جدید ثبت نام می نمایید تلفن ۹۷۹۶۲۸

آموزشگاه خیاطی تهرانیان ثبت نام می کند ۷۹۹۸۶۷ آ-۲

آموزشگاه خیاطی و گلسازی پروین
ثبت نام می کند ۹۸۰۴۳۷ آ-۲

آموزشگاه خیاطی ارتمیس ثبت نام می کند تلفن ۷۸۳۳۸۹

آموزشگاه خیاطی بهشت ایران
ثبت نام می کند ۹۵۸۵۱۰

تدریس کلیه دروس دبستان راهنمائی نظری هنرستان دانشجویان با تجربه آریامهر . ۶۴۷۵۴۱ و ۶۵۳۶۹۳ آ-۳۴۵ ۱

دبیر زن و مرد آماده تدریس در منازل ۷۶۵۱۴۶ آ-۴۹۵ ۳

کلیه دروس راهنمائی و نظری توسط دبیران دبیرستان تلفن : ۸۴۷۸۳۱ آ-۱۲۳۹

تدریس ریاضی فیزیک و استاتیک انستیتو های تکنولوژی و ریاضیات و مکانیک ششم ریاضی ۳۴۱۱۷۸ آ-۴۹۵ ۳

کلیه دروس ریاضیات آمار راهنمائی نظری خدمات تلفن ۷۸۳۵۸۶ آ-۶۳۵۴

تدریس خصوصی ریاضیات آمار و علوم دوره های راهنمائی دبیرستان و خدمات ۲۳۸۱۵۲

۶۳۰۴۶۲
فیزیک شیمی ریاضیات دروس هنرستانی توسط دبیران دبیرستانها آ-۱۷۶۳

ریاضیات
فیزیک شیمی آمار
تلفن ۸۲۰۹۷۳

ریاضیات راهنمائی و نظری ۷۸۳۵۸۶ آ-۱

تدریس خصوصی فرانسه در منزل تلفن ۲۲۶۷۶۲ آ-۱

زبان خارجی بیاموزید

تدریس زبان و دروس فرانسه توسط دانشجوی فرانسوی ۳۷۶۸۳۸ آ-۱ـ۲ ۱۰۷۶

انگلیسی فرانسه آلمانی
۸۲۰۹۷۳
قابل توجه عموم
مکالمه انگلیسی
توسط استادان آمریکائی و انگلیسی تلفن ۹۳۹۴۵۰

مکالمه انگلیسی
بادبیران ایرانی و خارجی
تلفن ۶۵۵۷۰۵

مکالمات روزمره
C.T.C
انگلیسی فرانسه ۲۳۰۸۴۱

مکالمه
MRS MICHELE
تلفن ۶۵۰۶۵۴ آ-۱۷۰۰

تدریس خصوصی زبان فرانسه توسط دانشجوی فرانسوی ۲۶۳۶۴۱ آ-۵۵۵۷ ۱ـ۰

تدریس عربی ششم ادبی تضمینی تلفن ۳۰۱۱۳۷

تدریس فرانسه توسط دانشجوی دانشگاه پاریس ۸۲۵۵۴۶ و از ۶ عصر ببعد ۸۳۹۵۰۷

فرانسه خصوصی توسط فوق لیسانس زبان از فرانسه تلفن ۹۲۰۴۷۹ آ-۸۴۵ ۱

کلاس های خصوصی
انگلیسی ـ فرانسه ـ آلمانی در موسسه یا منزل تلفن ۸۴۶۸۶۳

گرامر ، مکالمه انگلیسی دو ماهه ۷۵۶۵۶۳

فرانسه خصوصی توسط معلم فرانسوی MR. JEAN
تلفن ۸۳۷۰۸۰ صبحها

تدریس ششم عربی ادبی تضمینی تلفن ۳۰۱۱۳۷

تدریس خصوصی
انگلیسی
تلفن ۳۲۸۳۹۰

مکالمه انگلیسی
بدون گرامر
۸۵۱۸۷۶

انگلیسی
سطح عالی توسط MISS RODGERS
تلفن ۸۲۰۹۷۳

انگلیسی فرانسه
۹۳۲۰۳۳ـ ۶۲۰۷۱۷
۸۴۳۵۴۹ـ ۸۵۰۷۳۶

زبان
انگلیسی فرانسه آلمانی
کنتراتی ۶۲۰۷۱۷

انگلیسی فرانسه
کنتراتی ۸۲۰۹۷۳

عربی نظام قدیم ، جدید تضمینی ۷۵۶۵۶۳

تدریس خصوصی زبان های فرانسه انگلیسی و ایتالیائی بوسیله تحصیل کردگان در فرانسه و انگلستان و ایتالیا لطفا به تلفنهای ۲۶۲۰۲۳ و یا ۲۶۳۵۴۱ تماس حاصل نمایند. آ-۱

انگلیسی برای بزرگسالان بدون گرامر ۸۴۲۸۶۲

آموزش آزاد

دوره فشرده تافل
تلفن ۶۵۰۶۵۴

مژده بعلاقمندان الکترونیک
آموزشگاه مفدم با امتیاز رسمی وزارت آموزش و پرورس برای کلاس های فشرده رادیو وتلویزیون ترم تابستانی و عادی هنرجو می پذیرد شروع کلاسها اول تیر ماه می باشد . آدرس خیابان شاهرضا پیچ شمیران جنب قنادی گل وبلبل ساختمان ۴۲۶ تلفن ۳۰۵۰۶۳

مرکز آموزش پرند
مجهز به لابراتور زبان برای کلاس های ترم تابستان ثبت نام میکند. چهارراه شاه تلفن ۶۶۲۲۳۵

خانه زیبائی تهران
نماینده رسمی یونیورسیته بهداشت زیبائی پاریس در ایران و موسسه آموزش زیبائی آدرس سریل تجریش ـ خیابان ملکپور (ثبت) نرسیده به شهرداری شمیران ـ پلاک ۱۵ تلفن ۲۷۵۷۷۷

آموزشگاه آرایش بهار تلفن ۶۴۹۴۸۹

آموزشگاههای ماشین نویسی

آموزشگاه ماشین نویسی
هما
میدان منیریه

ماشین نویسی ۲۵ شهریور
تعلیم با ماشینهای برقی آجاره ماشین تحریر استخدام شما از طرف ما خیابان آذرمایجان بین خوش و رودکی ساختمان ۲۵ شهریور تلفن ۹۵۹۰۱۲ آ-۴ ۱

کرایه ماشین تحریر باتحویلدر در محل ۳۴۲۷۹۹ آ-۳ ۱

موسسه آموزش آرایش گلریز یکی از کاملترین موسسات آموزشی در دنیا برای دوره های ۱۵ روزه برای آرایشگران ویک ماهه و یک ماه ونیمه فشرده و سه ماه عادی ثبت نام میکند تلفن ۶۴۷۰۷۶ ـ ۶۴۸۳۵۳

نزدیکترین آموزشگاه رانندگی را انتخاب کنید

آموزشگاه رانندگی جمشید
زیرنظر استادان باتجربه هاشمی جنب میدان سپاه دانش ۹۵۳۸۹۵

آموزشگاه رانندگی دیاموند
باتضمین و با کادری متخصص روزولت میدان ۲۵ شهریور ۸۲۴۳۵۰

آموزشگاه رانندگی داوری
باتضمین قبولی و مربیان با تجربه نارمک خیابان مهر ۷۹۶۵۳۳

دورمتعلیم رانندگی و ترافیک رامیوانید باسهل ترین شرایط وکوتاهترین مدت در

آموزشگاه رانندگی سراج
زیر نظر مربیان کار آزموده فراگیرید عباس آباد ۸۴۴۷۸۸

آموزشگاه رانندگی پیمان خزانه فرح آباد فلکه دوم ۵۵۱۲۹۹

آموزشگاه رانندگی مسعود تلفن ۳۳۱۵۸۰ بامدیریت جدید ـ حسین یاوری

آموزشگاه رانندگی بهزاد خیابان نیروی هوائی ۷۹۲۶۰۱

آموزشگاه رانندگی ابراهیمی
بامربیان مجرب میدان دوم آریا شهر ۹۴۱۷۴۹ـ ۹۴۱۷۶۲

آموزشگاه رانندگی مهر شمیران
تجریش خیابان شهرداری جنب سیما آسارا ۲۷۲۴۷۷
آموزشگاه رانندگی پروانه با مربیان ورزیده و تضمین قبولی خیابان آرامگاه ایستگاه بانک ۵۵۰۹۱۹

آموزشگاه رانندگی سنجربفر
باکادری مجهز آماده میباشد خیابان سه معابل شیخ هدی ۶۴۰۱۰۱

آموزشگاه رانندگی پرنده ساحل نظام آباد ایستده گل چین ۷۵۶۵۷۵

آموزشگاه رانندگی آهاری خیابان آذربایجان ۹۲۰۳۲۳

آموزشگاه رانندگی آپلو نارمک جنب شرکت واحد ۷۹۶۸۰۱

آموزشگاه رانندگی جم نواب بین سالار و رضائی ۵۴۰۷۸۹

آموزشگاه رانندگی چمن سه راه سمنگان تلفن ۷۳۵۶۷۷

آموزشگاه رانندگی جاوید
باکادری مجرب با تضمین سه راه آذری ۹۵۰۸۵۳

آموزشگاه رانندگی دولتخواه
تضمین رانندگی تا قبولی
در کمترین مدت نبت دم بانلفن ۸۵۰۵۳۶

هنرکده فنی بهجت آباد بالاتر از شرکت نفت تضمینی رانندگی بشمامیاموزد ۶۶۹۳۴۳

آموزشگاه رانندگی شهریار تهران پارس خیابان ۱۸۸ ـ ۷۸۱۶۵۵

آموزشگاه رانندگی حاتم بامربیان باتجربه سیمتری چهار راه سرسبز ۷۹۵۹۲۹

آموزشگاه رانندگی فیروزه
باتضمین قبولی سلطنت آباد نبش بوستان هفتم ۲۳۴۵۸۳

آموزشگاه رانندگی ری
باکادری منضم با تضمین شهرری میدان پهلوی ۵۹۰۰۵۱

آموزشگاه رانندگی مریخ
بامربیان کار ازموده تهران نو فرح آباد انتهای رضاشاه کبیر ۷۹۰۸۱۲

آموزشگاه رانندگی خسروشاهی
وحیدیه میدان تسلیحات ۷۳۵۱۸۳

آموزشگاه رانندگی اتحاد داوری با تضمین قبولی میدان آریاشهر ۹۷۵۹۵۹

آموزشگاه رانندگی ایران با تضمین قبولی فرح آباد ژاله ۳۳۷۹۸۰

آموزشگاه رانندگی بابک شاه چهار راه کاخ ۶۶۲۹۲۶

آموزشگاه رانندگی بدیع شاه چهار راه سیمتری ۹۲۸۷۹۶

آموزشگاه رانندگی رحمانی
شهباز انتهای خیابان غیاثی ۲۵۵۱۲۳

آموزشگاه رانندگی احتیاط بزرگراه فرح زاد اول گیشا ۶۳۶۲۶۴

آموزشگاه رانندگی حمید
فرح آباد ژاله اول بلواررضا پهلوی ۲۴۶۷۵۴

آموزشگاه رانندگی کالسکه
تضمینی صددرصد پهلوی مقابل امپایر ۸۹۸۱۶۵

آموزشگاه رانندگی مرادی
اسکندری جنوبی چهار راه بوستان سعدی تلفن ۹۵۴۴۵۰

آموزشگاه رانندگی سیامك
بابهترین مربیان در کمترین مدت رانندگی رابه شما می آموزد امیر آباد شمالی مقابل دانشکده فنی تلفن ۶۳۵۷۹۷ـ ۶۳۴۶۵۰

آموزشگاه رانندگی دیبا جاده قدیم کرج ایستگاه حسینیه

آموزشگاه رانندگی صبا جاده قدیم شمیران سه راه زندان ۷۵۸۶۴۶

آموزشگاه رانندگی سلوك
طبق قرارداد قبلی بادانشگاه به دانشجویان محترم تخفیف مخصوص میدهد تهران پارس خیابان خسرو پاساژ فرهاد تلفن ۲۳۹۷۹۵

آموزشگاه رانندگی شهر ولیعهد سر آسیاب مهرآباد ۹۶۰۲۶۰

آموزشگاه رانندگی بهار باقبولی و کادری منظم میدان ۲۴ اسفند روبروی سینما اونیورسال ۹۲۰۲۹۶

آموزشگاه رانندگی ری
باکادری منضم با تضمین شهرری میدان پهلوی ۵۹۰۰۵۱

رانندگی پرنس
تضمین قبولی با مربیان کار آزموده فقط دردو هفته گلهک خیابان دولت سه راه نشاط ۸۴۶۳۹۸ آ-۱ ۱

رانندگی تابان
تضمین قبولی باکادر ورزیده فقط دردو هفته تلفن های رزرو ۸۴۳۴۱۵ و ۸۵۳۲۹۶ حشمتیه اوایل خواجه نظام الملک آ-۲ ۱

آموزشگاه رانندگی تاج خیابان تاج ایستگاه هما ۹۷۴۱۸۱

برای اولین بار تنها آموزشگاهی که اقدام بتعلیم رانندگی خانمها بوسیله مربی زن نموده

آموزشگاه رانندگی هدف ۳۴۲۶۹۱

هنرکده فنی ناصر
تضمینی رانندگی بشما می آموزد ۲۱ متری جی چهارراه طوس ۹۲۴۶۱۴

آموزشگاه رانندگی بهار میدان ۲۴ اسفند ۹۳۰۲۹۶

آموزشگاه رانندگی جت
با امتیاز به هنگان و دانشجویان اول تهران پارس خیابان مازندران ۷۸۰۹۶۹

آموزشگاه رانندگی و نوس
تضمینی رانندگی بشما می آموزد حدیه ایستگاه تسلیحات تلفن ۷۳۸۱۶۲

اطلاعیه ثبت نام در

از نظر کارشناسان تدریس زبان انگلیسی با اتمام دوره های زبان آموزی ندای فرهنگ دانشجویان قادر خواهند بود :

زبان انگلیسی را براحتی صحبت کنند
لهجه های مختلف انگلیسی را درک نمایند
رادیو تلویزیون بین المللی را بفهمند
روزنامه های انگلیسی زبان را بسهولت بخوانند

ندای فرهنگ با روش انحصاری و پیشرو با بهره گیری از مدرنترین وسایل کمک آموزشی آغاز ثبت نام ترمهای تابستانی را اعلام میدارد .
ثبت نام همه روزه از ۸ صبح تا ۸ شب .
آدرس: فرح جنوبی بالاتر از تخت طاوس مقابل بانک شهریار
تلفن ۸۴۲۸۶۲ـ ۸۵۱۸۷۶

هر هفته شنبه وپنجشنبه بازار کتاب در روزنامه اطلاعات

قابل توجه شهرستانیها:
برای اعزام شهریور ماه
یک سری پلی کپی های امتحانات قبلی اعزام و کتاب، مسائل ملی ومیهنی باجواب، تستها جهت آشنائی بسئوالات امتحان اعزام، دراسرع وقت ارسال میشود. درصورت تمایل مبلغ ۱۲۰۰ ریال بحساب جاری ۱۰۴۵ بانک صادرات شعبه ۳۹۸ واریز وچک آنرا به آدرس آیزنهاور ـ خیابان اوستا ـ چهار راه خوارمشاه ـ شماره ۱/۲۱ ـ طبقه دوم ازسال فرمائید. تلفن ۹۳۹۴۵۰

نواردرسی برای همه
با استفاده از کتاب ونوار سازمان نواردرسی
موفقیت در امتحانات شهریور و خرداد حتمی است .
نشانی : خیابان شاهرضا روبروی دبیرخانه دانشگاه نهران ساختمان ۳۲۲ تلفن ۶۶۸۲۲۴

گروه فرهنگی زند
ثبت نام برای کلاسهای تجدیدی و تقویتی و متفرقه باکادر مجهز آموزشی ادامه دارد .
ژاله ـ دلگشا ـ میدان کلانتری تلفن ۳۴۶۸۴۵

مکالمات انگلیسی را
مانند هزاران نفر دیگر با نوارها و کتابهای تی. آر. بیاموزید و انگلیسی صحبت کنید حتی اگر از انگلیسی هیچ چیز ندانید. فروش فقط در ایران صفحه تهران میدان حسن آباد جنب بانک ملی طبقه چهارم تلفن ۳۰۵۲۰۰ شیراز تلفن ۳۱۲۰۸ بندر عباس ۲۷۹۱ سایر شهرستانها با آدرس تهران مکاتبه نمایند . اصفهان ۳۲۹۴۶ ـ مشهد ۴۶۴۸۸

کیهان نو
در دنباله موفقیتهای همه ساله در کلاس چهارم ریاضی امسال نیز بین کلیه دبیرستانهای پسران ناحیه ۱۵ تهران مقام اول را احراز کرد .
۹۷۸۳۳۶ ـ ۹۳۷۷۹۳ـ ۴

کیهان نو
باتلفیق تجربیات ارزنده گذشته و بهترین امکانات تالجهای انگلستان برای نوجوانان شما محیط اطمینان بخشی است .
۹۷۸۳۳۶ ـ ۹۳۷۷۹۳ـ ۴

زبان انگلیسی در لندن
یکماهه ـ هزینه تحصیلی و پانسیون
۲۵۰۰۰ ریال تلفن ۶۶۱۹۱۷

انستیتو انگلیسی پژاد کورش
برای کلاس های اعزام ـ تافل ـ مکالمه ـ گرامر و ترمی ثبت نام می کند .
خیابان کورش کبیر ـ خیابان شاه صفی تلفن ۸۴۶۸۶۳

دبیرستان ایران فردا
برای کلاسهای ششم طبیعی و کلاسهای تقویتی اول و دوم و سوم راهنمائی و اول نظری و علوم انسانی و دوم تجربی و دوم ریاضی و سوم تجربی وسوم ریاضی وچهارم تجربی وریاضی ثبت نام میکند
تلفن ـ ۷۵۶۰۱۰

زبانکده داریوش
برای کلاسهای اعزام ، تافل ،مکالمه ، گرامرو ترمی همه روزه ثبت نام میکند .
خیابان نادری چهارراه قوام السلطنه
تلفن ۳۷۵۵۳۷

زبان هدف
برای کلاس های ماشین نویسی فارسی و لاتین ثبت نام میکند خیابان وصال شیرازی مابین بزرگمهر و تخت جمشید .

اهالی محترم شمیرانات و عباس آباد نشانی ما به شما نزدیک تر است
دارالترجمه رسمی سپهر
ترجمه رسمی مدارک تحصیلی ـ قرارداد و سایر متون با تائید دادگستری عباس آباد نبش اندیشه اصلی ساختمان ۷۹ تلفن ۸۵۰۵۱۵

بنیاد آموزشی کورش کبیر اصفهان
بنیانگذار مدرسه عالی کورش کبیر اصفهان
برای مجتمع آموزشی کورش کبیر در سطح مدارس بین المللی و برای مقاطع زیر دانش آموز میپذیرد.
۱ـ سال اول نظری یک کلاس ۳۰ نفر
۲ـ سال اول دبستان ۲ کلاس ۵۰ نفر
تاریخ ثبت نام تا ۲۰ مرداد از ساعت ۹ الی ۱۲
نشانی ـ اصفهان خیابان کاخ سعادت آباد شماره ۲۹
تلفن های ۴۴۰۶۹ـ ۴۴۰۶۸ ـ ۴۴۰۶۷

داوطلبان غیر اصفهانی توجه فرمایند
حسب پیشنهاد و اصله درمورد تشکیل مدرسه شبانه روزی محدودی بتعداد ۱۲ نفر برای کلاسهای اول نظری درنظر گرفته شده است برای کسب اطلاع بیشتر بادفاتر ما در تماس باشید.

مراکز وسازمانهای آموزشی برای درج آگهی خود دراین صفحه با تلفن های ۳۱۱۲۲۷ـ ۳۱۱۰۸۷ تماس بگیرند .

نیازمندیهای اطلاعات تلفنی آگهی می پذیرد

استخدام: ۳۰۳۷۰۲ـ ۳۱۱۲۱۹ املاک و مستغلات: ۳۰ ـ ۳۱۱۲۲۹ خرید و فروش: ۳۲۸۲۵۷ـ ۳۲۸۴۱۴ خدمات: ۳۱۲۴۱۳ ـ ۳۱۱۲۲۷

راهنمای سفر به سراسر دنیا

آژانسهای وابسته به گروه تورهای ایران.

آژانس آهیکو
شاهرضا نبش خیابان رامسر تلفن ـ ۸۳۸۹۱۰

آژانس ارسی
سپهبد زاهدی ـ سپند تلفن ۸۹۳۰۸۶

آژانس آریا تور
ویلا شماره ۱۰۹ تلفن ۴ـ ۸۳۱۹۴۳

آژانس بلموند
ویلا چهار راه تاصر تلفن ۸ـ ۸۹۴۲۷۵

آژانس پرنده آبی
میدان ونک اول خیابان برزیل تلفن ۱ـ ۶۸۴۰۰۰

آژانس سیروس تراول
خیابان سنائی شماره ۲۳/۳ تلفن ۴ـ ۸۳۰۶۵۳

آژانس ایران اکسپرس
خردمند شمالی شماره ۱۳۵ تلفن ۳ـ ۸۳۲۰۷۱

آژانس ایران تور
خیابان نادرشاه نبش کامکار تلفن ۸ـ ۸۳۴۳۱۷

آژانس لوانت اکسپرس
خیابان سعدی شماره ۳۴۷ تلفن ۵ـ ۳۰۴۹۳۹

آژانس (سفر من) مون وآیاژ
سپهبد زاهدی شماره ۲۳۰ تلفن ۸ـ ۸۹۲۹۸۷

آژانس پرسپولیس
ویلا شماره ۱۰۰ تلفن ۳ـ ۸۳۱۰۱۱

آژانس پرشین گلف تراول اجنسی ایران
بلوار پهلوی میدان پهلوی قرناز تلفن ۷ـ ۲۲۱۰۳۶

آژانس دور دنیا
خیابان ویلا شماره ۹۴ تلفن ۶۲ و ۸۲۹۶۵۹

آژانس ساتی
خیابان روزولت بین تخت جمشید و ثریا تلفن ۵ـ ۸۳۵۰۴۱

آژانسهای مسافرتی و جهانگردی

آژانس آپادانا
خیابان ایرج شماره ۴ تلفن ۷۵۷۹۸۹ـ ۷۵۶۲۰۳

آژانس آسیا
خیابان ویلا شماره ۵۰ تلفن ۵ـ ۸۳۵۰۳۱

آژانس المپیا
خیابان ابتهاج شماره ۱۴۲ تلفن ۵ـ ۶۵۳۳۲۴

آژانس هواپیمائی سرانجام
خیابان بوذرجمهری جنب بانک پارس تلفن ۵۲۱۸۱۱

آژانس کاراولا
خیابان عباس‌آباد فرح جنوبی شماره ۴۲۲ تلفن ۸۵۵۷۳۵ـ ۸۴۵۱۲۳

آژانس تورموند
شاهرضا جنب پمپ بنزین دیانا وصال شیرازی شماره ۲۷ تلفن ۶۶۵۵۲۲ـ ۶۶۰۸۰۰

مبل و دکوراسیون

تالار جنرال مبل
عرضه کننده زیباترین مبلمان استیل و مدرن ایتالیائی وایرانی انتهای وزراء نبش خیابان ۲۷ تلفن ۶۲۵۸۴۵

تعمیر مبل
تعویض رویه مبل فوری تلفن ۶۶۲۸۹۷

تعویض رویه مبل فوری در محل و رنگ کاری پذیرفته می شود ۷۳۶۸۹۲ آزموند

مبل مظفر
تعویض روی مبل و صندلی ۶۲۹۹۶۸

فروش دست اول

از رم ، لندن وپاریس
شیکترین لباس زنانه و مردانه در هر سایز۳الی ۹ بعداز ظهر
آدرس ۲۴اسفند اول آیزنهاور خیابان کاوه چهارراه ساسان کوچه فاتح شماره ۲۲
۱ـ۳ آـ۱۷۰۹

میزناهار خوری از چوب‌تیک دانمارکی با ۸ صندلی و بوفه و صندلی چرمی و غیره به فروش میرسد ۲۷۰۰۱۶
۱ـ۲ آـ۳۱۸۴

فروش استثنائی
فرش‌ماشینی،لباسشوئی رختشوئی چراغ گاز ، چرخ‌خیاطی و وسایل خانه ولباس زنانه بعلت مسافرت‌بنازلترین قیمت بفروش میرسد : ۹۷۴۲۰۷

راکی
کابینت آشپزخانه خود را بیمه کنید باورقهای گالوانیزه ۷۵ درصد هرگز زنگ نمی زند راکی در اسرع وقت برای تحویل فوری آماده میباشد ۸۵۹۲۶۳

لوازم منزل ، لباس های خارجی دست اولو دوم‌فروشی بلوارالیزابت خیابان هما کوی یکم‌پلاک ۲ + ۱۱ تلفن ۶۵۷۶۷۰

مقداری‌لباس خارجی نو شامل کت، بارانی، لباس شب،پیراهن بلوز، دامن، لباس زیر، لوازم زینتی، کفش و پوتین،چمدان ومقداری عطر بفروش میرسد تلفن ۵۳۸۶۹۵ ساعت ۹ تا ۱۲ صبح

ماشین تحریربرقی (۱۲ تا۲) ۸۲۰۸۴۳

مقداری اشیاء نفیس و قدیمی بعلت مسافرت‌به فروش میرسد ۴ـ۸تلفن ۸۴۱۱۸۵

فروش اجناس منزل و لباس های خارجی
کلیه اجناس و لوازم خانه و لباسهای دست اول و دوم خارجی بعلت مسافرت فوری بفروش میرسد از ساعت ۱۰ صبح تا۷ بعد ازظهر تلفن: ۲۲۸۹۶۹ آدرس : خیابان کورش‌کبیر ،خیابان جوانان، خیابان پرستو ، کوچه معیری، پلاک ۱۲
آـ۱۸۷۰

یکدست‌کامل مبل چینی و بار در حدود سی قطعه به فروش میرسد. تلفن: ۲۳۴۵۳۳
۱ـ۲ آـ۵۰۶۹

بعلت مسافرت به خارج کلیه لوازم‌منزل‌و پوشاک آمریکائی بفروش میرسد همه روزه از ۹صبح تا۱۰ شب پهلوی مقابل سینما آتلانتیک کوچه هرازا۲۱ طبقه سوم ۸۹۴۵۴۰
آـ۱۶۶۸

حراج عتیقه
خانه دو طبقه بزرك با کلیه اشیاء عتیقه ازقبیل قالیچه های نفیس،کتب خطی و تابلو ، برنز ، فولاد ، چینی و بلورجات بفروش می رسد . روز های چهارشنبه ۱۱ و ۵شنبه ۱۲ و جمعه ۱۳ (۵ الی ۹ بعد از ظهر)و صبحها برای بازدید از ۱۰ تا ۱۲ بلوارالیزابت میکده کوی کامران پلاك ۶ تلفن ۶۵۸۷۲۷
آـ۱۸۷۰

لباسهای زنانه و مردانه خارجی نو و دست دوم تلفن ۹۲۸۲۴۵

کلیه اثاثیه منزل‌بفروش میرسد تلفن ۹۲۸۲۴۵

آماده تحویل
آشپز خانه پیش ساخته ایتالیائی چوبی بالا وپائین از متری ۳۸هزار ریال .فورمیکا بالا وپائین از متری ۲۸ هزار ریال
تلفن۸۵۴۱۹۶و۸۵۱۷۴۷

گچ بری پیش ساخته
تلفن۸۵۴۱۹۶و۸۵۱۷۴۷

لباسهای زنانه فرانسوی جهت فروش سلطنت اباد تلفن ۲۳۹۶۳۲

ویلا با دو اطاق خواب مبله با سرویس کامل‌در دریاکنار بفروش‌می‌رسد تلفن ۲۲۱۱۰۸

مقداری لباس شب وروز خارجی‌نو فروشی‌ساعت ۹تا ۴ بعداز ظهر ۲۲۲۴۲۵

خرید اثاثیه

گالری‌فرش
شایـان ۶۶۱۰۶۹ و ۶۶۶۲۳۰ خریدار قالی‌و قالیچه‌کهنه ونوکاخ ۷۹

کلیه لوازم منزل شما را خریداریم ۳۰۲۶۳۹

اتومبیل فروشی

پیکان
پیکان دولوکس مدل ۵۳ رنك خاکستری با رادیو پخش فوری بفروش می رسد از ساعت ۹ تا ۴ بعداز ظهر ۳۱۱۲۱۳

پیکان‌جوانان‌آخر ۵۱ـ ۲۳۵۰۰ تومان تلفن ۹۲۵۲۰۳
آـ۱۶۹۷

پیکان دولوکس ۵۵بسیار تمیز تلفن ۶۵۱۲۹۱
۱ـ۲ آـ۱۸۱۶

پیکان ـ رنو ، تویوتا با وام بانکی‌تلفن ۹۷۹۲۱۱

پیکان مدل ۴۸ تهران ع تاکسی برگشت موتور تازه تعمیر قیمت۱۴۰۰۰ تومان تلفن ۳۲۸۲۰۷ صبحها از ۱۱ تا ۱۲ غضنفری

پیکان ۵۴ دو لوکس ۳۷۰۰۰ تومان از ۵ر۴تا ۵ر۷ تلفن ۸۵۵۷۷۳

پیکان دولوکس آخر ۴۹ ـ ۲۲۰۰۰۰ ریال تلفن ۸۵۲۸۱۸
آـ۱۸۹۴

پیکان دولوکس ۳۷ صفر کیلو متر ـ رنگ سبز تلفن ۶۳۰۴۸۰ ساعت ۶ الی ۹ بعدازظهر
آـ۱۹۰۴

مینی‌ماینر
مینی ماینر ۱۰۰۰ مدل ۶۹ فروشی تلفن : ۷۶۳۰۶۰

هیلمن
هیلمن‌مدل۷۵ نارنجی۲۳۵۷۵۱
آـ۱۵۲۶

هیلمن ۷۵ سفید سپر پهن فروشی ۸۵۸۴۷۷

هیلمن ۷۵ سفید فوق العاده تمیز کارکرد ۲۷ هزار کیلومتر ۳۳ هزار تومان ۶۶۳۳۸۴

زیان
زیان ۵۳ فوق‌العاده تمیز فروشی تلفن ۵۴۳۴۳۲
آـ۲۹۶۲ ۱ـ۲

رنو ۵ مدل ۳۷ سفیدبا سقف چرمی و پخش استریو بفروش می‌رسد تلفن۶۸۱۹۵۷و۶۸۱۹۰۲ بین ساعت ۸ تا سه بعد از ظهر .

زیان ۵۵ سواری بعد از ظهرها ۹۳۴۰۹۹

زیان مهاری ۵۴ بسیار تمیز با لوازم اضافی مقطوع ۱۳۵۰۰ تومان ۳۱۸۹۸۷
آـ۱۷۶۹

فولکس
فولکس گلف جی‌ال ۷۸بدون گمرک و شماره فروشی سا مرجوعی ۲۲۸۶۱۶

فولکس ۱۳۰۳ مدل ۷۴ قیمت ۵۰هزار تومان تلفن ۹۰۳۶۵۲
آـ۱۸۶۵

فولکس ها ی‌استیشن کمپنیک وانت یک کابین و دو کابین ۷۹۰۵۰۸

فولکس ۶۸ بسیار تمیز رنگ شیری تلفن ۳۶۷۳۷۸
آـ۱۸۶۱

ب.ام.و
بی‌ام‌و ۳۲۰ مدل ۷۶ رنگ سربی بارادیو پخش تلفن ۸۹۸۸۱۶ از ۵ تا۸ بعد ازظهر
۱ـ۳ آـ۱۶۶۰

بی‌ام‌و ۵۱۸ مدل ۷۶ آبی با رادیو پخش ۸۷۰۰۰۰ ریال ۳۶۶۲۶۰

ب‌ام‌و ۵۱۸ ترانزیت ۸۴۳۹۳۰
آـ۱۸۶۲

ب‌ام‌و ۲۰۰۲ مدل ۷۳ بسیار تمیزنارنجی رادیو پخش‌گرمکن عقب پمپ برقی‌باو سایل اضافی مقطوع ۶۰ هزار تومان تلفن از ۸ تا۱۲ عصر ۲۹۳۳۳۳
آـ۱۸۹۵

بی‌ ام ـ و ۲۰۰۲مدل ۷۵ سبز کاهوئی تلفن: ۳۱۶۱۶۲

بی‌ام‌و ۵۱۸مدل ۷۷سبز متالیک باراديوضبط کار کرد ۱۹هزار کیلو متر بی واسطه‌قیمت۱۰۵ هزار تومان ۶۸۶۷۴۷ ـ۵ به بعد
آـ۱۷۱۸

سوبارو
سوبارو ۷۶ تمیز با رادیو ۹۱۳۲۱۶ از ۷ صبح تا ۳ر۵ بعد ازظهر
آـ۱۸۳۹

شورولت
شورولت ایران ۲۵۰۰ مدل ۵۳تمیزباوسایل اضافی۵۰۰۰۰ تومان ۲۲۴۸۵۷
آـ۱۷۷۱

فیات
فیات ۱۲۵ و ۱۳۱ و ۱۳۲ پیش قسط از ۱۵۲۹۳ تومان ۸۹۰۸۹۳
آـ۱۸۴۵

پژو
پژو ۵۰۴ مدل۷۷ جی ال رنگ شکلاتی متالیک شیشه رنگی کارکرد۱۲ هزار کیلو متر قیمت ۱۳۰ هزار تومان تلفن ۶۸۳۱۴۱
آـ۱۹۲۵

زیباترین ماشین سال ۱۹۷۸
پژو ۳۰۵ اس‌ـار دانشجوئی بیواسطه بفروش میرسد تلفن ۹۳۵۵۲۲

پژو ۵۰۴ ال ۷۸ بدون گمرک وشماره رنگ سربی متالیکها لوازم اضافی قیمت با توافق تلفن ۲۱۳۲۸۳
آـ۱۸۶۴

پژو ۷۸ رنگ انگوری گمرک وشماره شده فروشی تلفن ۹۲۷۶۲۷
آـ۱۵۷۰

پژو ۵۰۴ال ۷۸ انگوری متالیک ۸هزار کار کرد با رادیوپخش وفرش کف فروشی۶۵۸۸۷۹
آـ۱۵۶۸

فورد
فورد تانوس مدل ۷۷ رنگ نقره‌ای متالیک فروشی تلفن ۶۳۹۰۳۲
آـ۱۸۸۳

فورد ۷۱ بفروش می رسد تلفن ۵۲۷۱۴۸
آـ۱۷۰۶

بیوك
بیوك‌مدل ۷۴لیمیتامعاف شده‌از گمرك رنك‌مشکی ۶۲۴۲۹۷ـ۹

بیوك الکترا مدل۷۰ فول اتوماتیکفروشی‌تلفن۷۳۷۷۶۸

تویوتا
بعلت مسافرت
یکدستگاه تویوتا کرونا مدل ۷۷ فوری بفروش می رسد تلفن ۶۵۲۳۱۱

تویوتا سلیکا ۷۵ رنگ پوست پیازی متالیک ۷۵۸۰۰۰
آـ۱۷۶۶

لانچیا
لانچیا مونت کارلو مدل ۷۶ فوق‌العاده تمیز با کارکرد کم بفروش میرسد تلفن۸۹۶۷۳۱
آـ۱۸۴۶

بنز
بنزسفید ۲۸۰ اس‌ـای‌ـ تهران ۲۲ فرمان هیدرولیک شیشه رنگی سفارش امریکا اطاق ۷۰ صبحها ۱۰ تا۱۲ بی واسطه تلفن ۹۸۰۳۸۳
آـ۱۷۶۸ ۱ـ۲

مرسدس بنز ۲۳۰ مدل ۷۵ معاف از گمرك فروشی‌تلفن۹ـ۶۲۴۲۹۷

دوج
گالانت ۷۸ طلائی‌متالیك سفارش آلمان فروشی‌یا تعویض با پیکان مدل‌بالا ۹۵۴۷۶۶

اپل
اپل رکورد ۱۷۰۰ چهاردرب دنده گیربکس ۶۵ خیلی تمیز تلفن ۹۶۵۴۳۰

جگوار
جگوار ۷۵ نقدا خریداریم ۹۲۸۸۱۸

جیپ
جیپ ویلیز آمریکائی مدل ۵۸ تلفن ۹۲۸۲۴۵

موتورسیکلت
موتورسیکلت ترل ۴۰۰ مدل ۷۷ تلفن ۶۲۲۲۹۵

خرید اتومبیل

انواع اتومبیل از دم قسط خریداریم تلفن ۹۲۱۹۳۱
۱ـ۲۷ ۱ـ۱۷۴۳

اتومبیل‌های تصادفی‌شما را در محل خریداریم از ۲۰تا ۲۲ با تلفن ۵۴۸۶۸۴ تماس بگیرید

فروشگاههای اتومبیل

انواع تویوتا و پیکان و وانت
رنو و هیلمن ۳۷ با وام‌بانکی تلفن۹۲۷۵۸۸

انواع اتومبیل های ایرانی‌و خارجی با وام بانکی ۳۰ ماه و باوام ازاد ۹۳۴۴۲۵

نمایشگاه‌برادوی
کادیلاك. بیوك .شورلت ایران و بی‌ام و ۵۱۸ چروکی چیف ،رنجرور رنو گالانت با کولر با وام‌بانکی۳۰ ماهه‌تحویل فوری
۸۴۶۸۸۷ـ ۸۵۰۸۰۷

پیکان ـ تویوتا هیلمن ـ رنو
با وام بانکی تلفن : ۷۵۲۱۸۳

پیکان نقد و اقساط با وام بانکی تلفن۶۴۱۹۵۶

داتسون
خیابان قدیم شمیران نرسیده به بلرومی تلفن۲۶۲۱۷۰ ۲۶۴۳۷۰ـ۲۶۶۴۰۱

۱ـ پیکان دولوکس ۵۳
۲ـ پیکان جوانان ۵۴
۳ـ فورد کاپری ۷۳
۴ـ سوباروی ۷۷
نقد و اقساط فروشنده‌ایم ۹۲۱۹۳۱

تویوتا۷۸
کارینا و کرونا و پیکان دولوکس نقدواقساط ۳۰ ماهه با وام بانکی آماده تحویل
۲۶۴۷۱۵

لانسر
اتومبیل استثنائی ۱۹۷۸ زیبا . محکم . سریع
نماینده فروش در ایران
شرکت پلام
کوروش کبیر نبش شهناز ۵
۷۵۳۹۵۸و۷۵۵۰۸۴
نماینده انحصاری جرکت‌اتوتهران

انواع اتومبیلهای پیکان فیات داتسون ایسوزو نقدواقساط تحویل فوری
۷۵۰۵۳۸

انواع و اقسام اتومبیل با وام بانکی تحویل فوری تلفن ۹۳۹۷۸۴

تویوتا
دوج گالانت
دوج لانسر
با وام بانکی ۳۰ ماهه تلفن ۶۶۱۳۴۰

انـواع پیکان‌تویوتا داتسون.رنو
۳۰ ماهه با وام بانکی: ۸۵۵۱۷۷

برای اتومبیل شما

سایبان اتومبیل سقف‌حیات‌خلوت ۳۱۲۹۹۱

کولر پژو ۵۰۴ بانصب ۵ تومان فوری تلفن : ۸۲۱۸۳۰

اتو جدید
کرایه اتوبوس و مینی‌بوس فوری
۷۳۸۶۵۲ـ ۷۳۹۷۸۳

توسن‌بار
۹۲۰۱۱۱
بیمه‌کالا ازمبدا تا مقصدبارکش شهر شهرستان

اتومبیل کرایه

M.A.S
اتوبوس‌و مینی‌بوس دربست باارکاندیشن(کولر) مخصوص مسافرت‌و آژانسهای توریستی ۹۷۸۸۱۵ و ۹۷۰۸۱۴

جرثقیل کرایه

جرثقیل حاسب
۵۵۴۰۲۷-۵۵۴۰۲۶
۵۵۴۰۲۹-۵۵۴۰۲۸

ماشین آلات

ماشین آلات راهسازی
۱ـ بیل مکانیکی‌زنجیری پوکلین و لیبهر .
۲ـ تریلر ماك
۳ـ سرند خارجی ۱۲۰ تن در ساعت
۴ـ موتور جوش‌هوبارت دیزلی ۴۰۰ آمپر
۵ـ دامپر ۲ـ الی ۳تنی
۶ـ غلطك ۱۲ـ الی ۱۴ تنی .
۷ـ انواع جرثقیل از۳ تن به بالا
۸ـبلدوزردی ۸کاترپیلار
۹ـ لودر ۹۶۶ کاترپیلار
کلیه ماشین آلات تا حدود ۱۰ درصدکارکرده بقیمت مناسب بفروش می رسد .
۸۴۹۸۶۷

یك دستگاه بلدوزردی ـ۸ کاترپیلاربسیارتمیز در حال کار در کارگاه اراك آماده فروش تلفن: ۲۸۳۷۵ ـ ۰۲۶۲۱ تهران ـ ۷۶۲۰۴۱

آنتن تلویزیون

نصب آنتن رنگی ۷۳۷۳۵۰

تعمیر تلویزیون

تعمیرگاه مجاز شماره ۱۱ شاوب لورنس
سرویس‌برای‌تمام‌نقاط‌تهران
تلفن‌های: ۶۶۶۵۱۴
۶۶۷۱۷۱-۶۴۲۷۳۳

تعمیرگاه مجاز شاوب لورنس و گروندیک ویژه رنگی و سیاه و سفیدنصب آنتن‌رنگی ۸۲۴۴۳۳
آـ۱۵۷۷ ۱ـ۱۰

تلویزیون شما فوری در منزل تعمیر میشود ۲۷۴۷۷۰

تعمیر انواع تلویزیون ونصب آنتن ۹۵۱۶۱۴

تزئینات و دکوراسیون

نقاشی پرده کرکره کاغذ موکت تلفن ۶۶۸۹۵۰

نصب انواع موکت کاغذ دیواری نقاشی و کلیه امور تزئینات ۷۶۹۸۵۴

تابلو های نئون‌پلاستیك مسی ، برنجی، استیل. ۵۴۶۶۸۹

آکوستیك‌با نصب‌وکلیه تزئینات فوری۹۲۴۹۱۲

شرکت رادیکو
فروش و نصب فوری کاغذ دیواری موکت ، کفپوش ، پرسپانا و نقاشی ساختمان‌با قیمت تجارتی
تلفن ۳۷۴۳۳۱
آـ۱۵۱۲

نقدواقساط
با یک تلفن منزل و محل کار خود را تزئین نمائید
۳۱۴۸۳۹

موکت نمدی بلژیکی با نصب متری ۲۲تومان تلفن۷۹۷۴۹۰

موسسه حاتم
مقاطعه و تعمیرات ـ ساختمان تـزئینات ، کوکت ، کاغذ دیواری و نقاشی ۷۳۶۶۵۵

خدمات تزئینی آناهیتا
موکت‌کاغذدیواری پرده کرکره سقفپوش کف پوش ، نقاشی ساختمان در اسرع وقت تلفن

کلین،سرویس دلیجان‌نو

تحویل فوری پرده‌کرکره از شهرستانها نماینده میپذیرد ۷۵۶۷۹۷

سازمان تزئینات کریمی
موکت ، کاغذ دیواری پرده، سقف پوش ، کفپوش نقاشی بقیمت تجارتی نقد و اقساط ۷۳۵۳۶۰

نقد واقساط
موکت ، دکور ، کاغذ دیواری
۹۳۴۹۰۹

صنایع چوبی گلدن‌وود درهای پیش ساخته .
۸۳۸۴۷۶و ۸۳۲۹۰۸

برای ساختمان شما

سازنده انواع مصنوعات آلومینیومی و آهنی در اسرع وقت دربو پنجره توری‌ونماسازی‌واسکلت فلزی ۳۱۲۹۹۱

اسفالت بام کوچه‌خیابان محوطه وسیمانکاری‌تلفن ۳۳۳۶۵۶

ایزولاسیون‌پشت‌بام با
ایزوگام
انواع پشم شیشه تحویل فوری.
شرکت‌بامپاد۶۲۶۰۱۴
شعبه مشهدتلفن۴۹۸۷۶

مقاطعه کاری
نقشه‌کشی نوسازی تعمیرات و نماسازی ساختمان با کلیه مصالح
۷۵۳۳۹۰
آـ۱۷۲۱

آسفالت
قیرگونی با تضمین ۷۵۳۹۶۷

صنایع چوبی گلدن‌وود کلیه مصالح ساختمانی تیرآهن و سیمان
۸۳۸۴۷۶و ۸۳۲۹۰۸

نقاشی ساختمان تلفن ۲۲۰۵۶۴

شرکت چوبین
قابل توجه شرکت های ساختمانی انواع کارهای چوبی ساختمان را در کمترین مدت تحویل می نماید ۸۵۲۸۱۸

صنایع چوبی گلدن وود کاشی خارجی و ایرانی
۸۳۸۴۷۶و ۸۳۲۹۰۸

خاکبرداری
بالودر و کمپرسی در اسرع وقت تلفن ۵۴۷۵۵۴
۱ـ۵ آـ۱۷۵۵

داربست فلزی عین آبادی تلفن ۲۶۵۳۲۱

سقف حیاطخلوت سایبان اتومبیل
متر مربع ۱۰۰ تومان
۸۴۴۳۷۰

چکه سقف

ایزولاسیون پشت‌بام بدون کندن عایق قبلی باتضمین شرکت ایزومر ۷۵۰۶۳۴

تهیه‌نقشه‌های ساختمانی نظارت و اجرا ۸۵۶۴۷۶
۱ـ۳ آـ۱۸۲۹

گالری‌ارغوان
خرید وفروش‌لوازم‌منزل نوودست دوم ساخت خارج تلفن ۲۴۰۵۴۴
خیابان سلطنت‌آباد فرمانیه خیابان میهن (جنب کلانتری ۲) خیابان نسترن خیابان خوش‌قدم‌نبش پرستو پلاك ۱۶

ایزوگام
نمایندگان رسمی شرکت پشم شیشه ایران در تهران
اینسوله ۹۲۱۶۸۴ ـ ۹۲۸۵۳۷
ایرانایزول ۶۶۷۵۳۷ـ ۶۴۸۵۲۱ـ ۶۴۴۳۱۷
نمایندگی تبریز شرکت ایناد ۳۸۱۰۷
سازمان بنیاد ۶۶۷۵۶۸ـ ۶۶۲۹۳۲ـ۶۴۶۲۱۱ـ ۶۶۴۳۹۰ـ ۶۴۷۱۵۱
بامپاد ۶۲۶۰۱۴ شعبه مشهد ۴۹۸۷۶

اسفالت
قیروگونی محوطه سازی با تضمین ۷۹۳۴۵۶

شرکت رنك وارنك‌کار های تزئیناتی‌ساختمانی ودکور و ترخیص کالاارا در اسرع وقت انجام‌می دهد ۶۵۵۸۱۸

اسکلت فلزی ساختمان فوری تلفن: ۸۴۴۳۷۰

انواع پیچ چوب و خودکار شرکت اسکرو تهران صندوق پستی ۱۳۱۷ر۳۱۴ ازشهرستان ها نماینده میپذیریم ۹۲۲۲۶۲

اف ـ اف
و کلیه کار های برقی ساختمان‌فوری۸۹۹۰۴۱ و ۸۹۹۹۵۸

اکوستیك تلفن۷۶۱۲۸۰

آسفالت
با تضمین ۵۳۰۹۲۷ و ۵۳۴۳۱۰

موسسه حاتم
اسفالت کاری ساختمان ۷۳۶۶۵۵

ورق موجدار ۷۶۱۲۸۱

آردواز تلفن ۷۶۱۲۸۰

رابیتز تلفن ۷۶۱۲۸۱

فروش و نصب انواع سقف های کاذب‌درسطح کشور ۷۶۱۲۸۰

نقاشی‌مدرن‌ساختمان ۸۴۸۰۹۹

رولپلاك سنك نصب فوری ۶۶۸۶۷۹

شرکت تکنوم گام
فروشنده‌کلیه لوازم ساختمانی ۸۲۷۶۸۳
آـ۱۷۲۴

قیر و گونی واسفالت باتضمین ۷۳۸۴۵۵ـ ۷۳۰۱۰۸
۱ـ۱

سمپاشی شهریور
منازل باغات کارخانجات ۷۳۸۲۲۲

ایرانیت تکنوکام ۸۳۱۱۳۶

کاشی ایتالیائی ۸۳۱۱۳۶

آردواز تلفن ۸۲۷۶۸۳

سیمان و آهن آلات ۸۳۱۱۳۶

درب پیش‌ساخته ۸۲۷۶۸۳

نوسازی و تعمیرات ساختمان شرکت آرتاج ۶۶۵۲۷۰

داربست پلیت ۷۳۶۰۱۹ نصب‌فوری‌داربست‌فلزی

داربست فلزی فردوس نصب فوری ۷۳۴۲۱۸

آسفالت پشت‌بام وکوچه وفیرگونی فوری ۹۶۲۲۵۳

فروش و نصب داربست ۸۵۶۲۵۴

سیمانکاری‌ـ نماسازی رولپلاك سنك ۶۶۸۶۷۹

نقاشی ساختمان مدرن فوری تلفن ۷۳۲۱۵۹

درب وپنجره آلومینیومی و توری و کلیه مصالح ساختمانی آسفالت و نقاشی ۸۹۵۷۳۲

داربست فلزی ایرانشهر ۸۲۶۳۴۸

شستشوی مبل و فرش

قالیشوئی شربت اوغلی شستشو بااصول‌مذهبی ۹۲۶۱۸۹ـ ۶۲۶۱۴۶

قالیشوئی برف ۵۹۱۱۶۳ و ۵۹۳۳۰۷

قالیشوئی زمرد
قالیهای شمارا طبق قوانین اسلامی شستشوسریعتر تحویل میدهد ۹۲۱۷۷۴

قالیشوئی پارس تلفن ۵۵۳۷۲۰

شرکت‌آلمان خشکشوئی
موکت متری ۴۵ ریال ـ مبلمان یکدست ۱۵۰ تومان فرش متری ۸۰ ریال ـ تشک، اتومبیل ، نظافت کلی ساختمان
تلفن : ۸۵۰۱۱۱

خشکشوئی موکت
متری ۵ تومان مبلمان یکدست ۱۰۰ تومان تشک اتومبیل ـ پرده‌و نظافت کلی ساختمان
۶۴۶۸۷۷ ـ ۶۴۸۲۹۱

کلین سرویس‌انسی
خشکشوئی موکت ۴۰ ریال، شستشوو اکس‌انواع کفپوش وسنگ شیشه استیل ، پرده کرکره نظافت کلی ساختمان تلفن ۷۵۰۲۱۷

فامرکلین
خشکشوئی مبل موکت و نظافت ساختمان شبانه روزی ۲۳۹۹۳۴
۱ـ۳ آـ۱۸۱۴

نیازمندیهای اطلاعات تلفنی آگهی می پذیرد

استخدام: ۳۱۱۲۱۹ـ۳۰۳۷۰۲ املاک و مستغلات: ۳۰ ـ ۳۱۱۲۲۹ خرید و فروش: ۳۲۸٤۱٤ـ۳۲۸۲۵۷ خدمات: ۳۱۱۲۲۷ ـ ۳۱۲٤۱۳

قالیشوئی پارس
برسابقه ترین قالیشوئی در ایران فرشها را دراسرع وقت شسته و کر میدهد تلفن ۵۵۳۷۷۰

قالیشوئی بیوك
بسرپرستی داریوش
رفوگری و رنگ برداری‌پذیرفته می شود تلفن ۵۵۱۳٦۰ و ۹۷۷۱۱۸

قالیشوئی تهران
تحویل در ٤٨ ساعت
۵۵۱٦۵٦

رفوگری‌فرش نعمت ۳۱۰۳۷۵
۱ـ۱

دوراکلین‌سرویس آمریکا
خشکشوئی مبلمان موکت فرش و شستشوی اتومبیل ... بهترین ... متداول در آمریکا
۸٤۵٦۸۳
۸٤۸۳۹۵ـ۸٤۸۳۹٦

قابل توجه بیمارستانها و هتل‌ها
کارخانه خشکشوئی و سفید شوئی امپریال با دستگاه های مجهز سفارشات کلی و جزئی می پذیرد
۷۹۵٦۰۹ و ۸۹۸۸۱۰

بهکلین سرویس دلیجان‌نو
خشکشوئی مبلمان موکت فرش ـ پرده و داخل اتومبیل در محل ما
۷۵٦۷۹۷

قالیشوئی اخوان
تلفن ۵۹۰۵۳۹

قالیشوئی تهران
تحویل در ۲٤ ساعت
۵۵۰۰۹۸
آـ۱٦۱٦

کلین سرویس پاکزا
خشکشوئی فرش مبل موکت وکلیه کفپوش ها با آخرین تکنیک تمیز تر و ارزانتر تلفن ۸۵۳۹۹۰
آـ۱۷۷۰

سرویس‌شهریور
بزرگترین خشکشوئی مبلمان موکت ، فرش ، پرده و تعمیر پرده کرکره
۷۳۸۲۲۲

شستشوی موکت‌ومبلمان وپرده در اسرع‌وقت
تلفن ٦۸۵۲۵۹

قالی‌شوئی وطن
۵۵۱٦۷۰

خشکشوئی ایران‌کلینز
خشکشوئی موکت ، مبل ، کفشوئی مکالئوم ، موزائیک واکس زنی تزئینات و نظافت کلی ساختمان پارکت ۸٤۳۷٤۹

لوله کشی گاز

لوله‌کشی گاز
باتائید شرکت ملی گاز ایران شرکت‌پدیك ۸۳۵۸۵٦

لوله‌کشی گاز با تائید ۹۲۹۸۲۸

لوله‌کشی گاز با تائید شرکت ملی گاز
۹۳۵۷٦۱

سرویس و نصب ۱۱۰ کولر و آبگرمکن
۷٦۳۷۸۵

لوله‌کشی گاز باتائید شوفاژ ـ تهویه برق شرکت جتیسکو
۲۲۷۸۷۸

لوله‌کشی گاز
طرح‌واجرا زیر نظرمتخصصین باتائید شرکت ملی گاز
۸۲٦۱۰۸ و ۷٦۵۵۵٤

لوله‌کشی گاز
باتائید شرکت ملی گاز شرکت دماده ٦۵۵۳۹۲
۱ـ۲۰ آـ۱۵۸۱

تعمیر و سرویس شوفاژ

شرکت تاسیساتی بی‌بی‌بان
با۲۰ سال تجربه تهیه‌ونصب موتورخانه (شوفاژ) در مدت ۲۰روز تعمیر شوفاژ و تهویه مطبوع (چیلر) شبانه روزی ۷۹۷۱۲۹

نصب‌و لوله‌کشی شوفاژ تهویه ـ آبرسانی ـگاز شرکت تاوسا ۲۳۰۸۰۷

نصب وسرویس شوفاژ۲٤۲۰۰۸

سرویس ونصب شوفاژ کولر لوله‌کشی گاز ۷۵۱٤۳۷

شرکت مهندسی
ژیسکار
بامهندسین و تکنیسین های مسلط و با تجربه آماده سرویس نصب تهویه مطبوع وشوفاژ و نگهداری و راه اندازی و در تهران و شهرستانها میباشد ٦۵٤۷۷۰ـ ٦۵٤۹٦۰ـ ٦۳۰۹۱٦

نصب شوفاژ و تهویه مطبوع و آب رسانی‌شرکت مکرول ۸۲۲۷۸۸

نصب و نگهداری فوری شوفاژ ، تهویه ، برق ، ۸۹٤۱۵۱ و ۸۹۱۷٤۸

نصب و سرویس‌شوفاژ ونگهداری ۷٦۱٦۰۱

نصب سرویس نگهداری شوفاژ
۳٦۲٦۹۸

نصب و نگهداری‌شوفاژ ٦٦۱۲۰۰ـ ۸٤٦۵۳٤

تعمیر و سرویس کولر

نصب و سرویس کولر استخر ، شوفاژ ، برق و تهویه تعمیر و نگهداری

هامدشور۹۲۱۰۰۹

نصب و سرویس کولر ۸۵۳۹۵۹

نصب و سرویس کولرو شوفاژ ـ رحمانی ۷٦۱٤٤۹

سرویس‌وتعویض‌پوشال کولر ۳۷۰۸۵۳
آـ۱۸٦۱

راهنمای سرویس
۹٦۲۰۲۵

سرویس کولر فوری
۳۵٤۵٤٤

کولر شوفاژ برق لوله کشی و آبگرمکن .
۷۵۲٦٦٦

سرویس ، نصب کولر تعویض پوشال فوری ٦۵۳۰۵۱

سرویس کولر و شوفاژ در اسرع‌وقت٦٦۳۷٦۲

نصب سرویس کولر شمیرانات تلفن ۲٦۲٦۹۸

سرویس کولروتعمیرات برق ساختمان ۸۳۷۲۱۱

نصب و سرویس کولر ۷٦۳٤۷۲
۱ـ۱۳ آـ۱۸٦۱

شرکت خدمات
فنی شهاب
نصب و سرویس انواع لباسشوئی و ظرفشوئی فوری‌با تضمین۸۹۹۹۸٦ و۸۹٤۸۷۸

تعمیر یخچال

تعمیریخچال‌فریزر ۲٤۲٤۳۸ سیدحسین

تعمیر یخچال فریزر اجاق‌گاز تلفن ۲٤۷۳۵۸

تعمیر فریزر کولر یخچال ۸۲۱۸۳۰

تعمیر انواع لباسشوئی ویخچال با تضمین فوری ٦٤۲۲۹۰

تعمیر انواع یخچال
و آب سردکن تلفن۲٤۲۳٦٦ آـ۱۸۲۰

تعمیر بخاری و آبگرمکن

تعمیر انواع ابگرمکن و کولر ۷٦۷٤۷۳

تعمیر انواع ماشین‌لباس شوئی ۷٦٤۰۳۰

لوله بازکنی

موسسه فنی داریوش
لوله‌بازکنی
تخلیه‌چاه
تشخیص
ترکیدگی با دستگاه الکترونیکی و ترمیم و بنائی آنها ـلوله‌کشی
بدون تعطیل
۵٤۳٤۷۳

لوله‌بازکنی تشخیص ترکیدگی لوله ۸۲۱۸۳۰

تخلیه‌چاه
لوله بازکنی
تلفن ۵٦٦۹۸۷

تشخیص ترکیدگی ، ترمیم و بنائی ، تعمیر لوله‌کشی و لوله بازکنی فوری
۲۳۵۵۳٤

تشخیص ترکیدگی لوله
۷۳٦۷۱۸

لوله‌بازکنی ۷٦۱٦۰۱

لوله بازکنی وترکیدگی
۹٦۷۲۵۲

لوله‌بازکنی فردوسی بدون تعطیل ۳۵۵۵۰۹

تشخیص ترکیدگی بادستگاه و ترمیم و بنائی و لوله بازکنی
فوری ۳٤۱۵۹۲
تلفن ٦٤۷۵۳۰

ترکیدگی ولوله‌بازکنی فوری ۸۵۳۹۵۹

لوله‌بازکنی و تشخیص ترکیدگی شمیران ۲٦۳۵٤٦

نشت یابی رامتین
تشخیص ترکیدگی با دستگاه الکترونیک و ترمیم بلافاصله ٦۳۷۱۲٦

لوله بازکنی وتخلیه چاه فوری ۳۷۰۸۵۳

لوله‌بازکنی فوری
فوری ٦۳٦۳۷۹

لوله بازکنی فوری ۷٦۰٦۲۷

لوله‌بازکنی فوری ۷٦۳٤۷۲

تشخیص ترکیدگی لوله با دستگاه الکترونیک لوله‌بازکنی فوری ۹۵۰۷٤۲
۱ـ۲۰ آـ۱۵٦۵

تخلیه چاه

ارزانترین تخلیه تراش چاه ولوله‌بازکنی تلفن ٦٤۸۵۵۲

تخلیه‌چاه
ولوله بازکنی تلفن ۳۵۰۷۳۷ و۷٦٦۸۸٦ و ۳٦۰۲۲۰

موسسه فنی دل آرام
تخلیه‌چاه
و لوله‌بازکنی
۳۵۰۷۲۷
۷٦٦۸۸٦
۳٦۰۲۲۰

تخلیه‌چاه
و لوله بازکنی فوری
۹۷۷۲۳۱

تخلیه چاه فوری ۷٦۲۰۱۰

تخلیه چاه تهران و شهرستان ۹۵۱۱۵۲ و ۹٦۰۳٦۹

شرکت تخلیه اس. اف
هرمتر۲۰ تومان‌تلفن ۵٤٤۸٦۸ ۵٤٤۷۹۲

تخلیه چاه و لوله‌بازکنی ۷٦٦۷۳۳

تخلیه چاه تهران و شهرستان متری ۳۰ تومان ۹٦۹۵۱۳ آـ۱۷٦۹

تخلیه‌چاه
و لوله بازکنی فوری
۸۳٤۹٦۹

تخلیه‌چاه
فوری ، لوله بازکنی و لوله‌کشی و تعمیرات ٦٦۸۱۵۹

لوله‌بازکنی ۱۵ تومان ولوله‌کشی ٦٦۸۱۵۹

آگهیهای گوناگون

خدمات حسابدرای و مالیاتی ۸ تا ٤ ۹٤۲۵٦۱

اخذ پذیرش تحصیلی مشاوره وراهنمائی برای خرید املاك و سرمایه گذاری در امریکا ۸٤۸٦۸٤

شرکت تاسیساتی‌درجه بندی رتبه ۳و ٤مورد نیاز است ۷۵٦۸۱۷
آـ۱۸۰۱

اسناد لاوصولی شما را برایتان وصول می کنیم ۹۲۵۰۰۸

BW
پارکت
فرش چوبی BW ایران بساختمان شما جلوه خاصی می بخشد . روی پارکت آتش سیگار ، جوهر ، اسید و سایر مواد شیمیائی اثر ندارد .
MISCHLER
میشلر
سرماگرما و نور از کرکره چوبی میشلر عبور نمیکند . پرده چوبی میشلر دوهین زیبائی در مقابل سرقت مقاوم بوده وبصورت حفاظ قفل خواهد شد .
شرکت‌ساختمانهای‌کشوری
نمایشگاه پارکت وپرده کرکره میشلر خیابان شاهرضا کوچه منوچهری تلفن های۸۲٤۸۷۰ـ
۸۲۹۰۹٦ـ۸۲۹۳۹۰ـ۸۲٤۳۰۷

الکترومرز
هرگونه خدمات الکترونیک و الکتروتکنیک دراسرع وقت ۹٤۵۳۰۹ و
۱ـ۳ آـ۱۷٦۵

غذای آماده
جهت شرکتها ، ادارات کارخانجات مهمانیها در ظروف مخصوص یکبار مصرف سازمان خادم ۸٤۷۹۰۲

گمشده

چک‌بانکی‌مال‌خور بانک‌بین‌الملل ایران ژاپون شعبه خرمشهر شمارمحواله ۳۹ بشماره چک ۱۷ـ۷۸٤ عهده شعبه بازار تهران در وجه اینجانب علی مراغه‌چی‌بمبلغ ۱۰۰۰۰۰۰ ریال یک میلیون ریال در حوالی خیابان بوذرجمهری‌نوروزخان مفقود شده که ازدرجه اعتبار ساقط است یابنده خواهشمندم به آدرس بازار سرای عالی طبقه سوم علی مراغه‌چی تلفن ۵۲۹۱۱٦ اطلاع فرمائید. آـ۵۵۷۱

چک شماره ۹۰۲۳٤۳ مورخ ۲٦ر۸ر۳۷ حسابجاری ۱۸۵۹ بانک بازرگانی شعبه آهنگرها بامضاء کرباسیان بنام آقای منطقی به مبلغ ۱۳۵۰۰ ریال مفقود گردیده از درجه‌اعتبار ساقط است . کرباسیان آـ۵۵٤۳

آپارتمان فروشی

اکازیون واقعی آپارتمان ۳ اطاق خوابه‌وسرویس کامل ۲۵ شهریور ۳٦۱۱۲۹

فرح اندیشه
یکدستگاه آپارتمان اجاره یا بفروش میرسد تلفن۸۵۳۸۰۷ ۱ـ۲ آـ۱۸۲۳

اکازیون
آپارتمان های ۲ اطاق خوابه ۸۵ متر ۱۰ متر انباری شوفاژ آسانسورتلفن موکت دید عالی مهندسی ساز در بهترین نقطه قلهک ٤۹۰ هزار تومان نصف نقدبقیه ۳۰ ماهه بابهره بانکی تلفن ٦ـ۸۲۰۰٤ آـ۱۸۱٦

آماده فروش
درسعدی شمالی
۸ دستگاه آپارتمان تفکیک شده دارای آسانسور ـ شوفاژ کولرکه هریك‌دارای۱۲٤ متر فضای مفیدبانضمام پارکینك‌وانباربطوریکجا یا تك واحدی بفروش‌می رسد تلفن ٦۵۵٦۰۱ ٦۵۵٦۰۲ ـ ٦۵۵٤۸۱

٤ دستگاه آپارتمان ۲
اطاق خوابه لوکس باسرویس وپارکینگ خیابان کورش‌کبیر مقابل حسینیه ارشاد کوچه هدیه یکجا و یا تک واحدی بفروش میرسد تلفن۲۲۸۹۷۱ ۱ـ٤ آـ۵۱۳۷

آپارتمان فروشی
۲و۳و ٤اطاق‌خواب در وزراء گاندی جردن پهلوی از ٦۰۰ هزار تومان ببالا ٦۲۵۲۰۱ و ٦۲٤٦۱۳ آـ۱۸۲۰

اکازیون بعلت مسافرت فوری گیشادو اطاق خوابه مهندسی ساز باتلفن ٦۳۹۹۷۵ ۱ـ۲ آـ۱۸۹۱

آپارتمان ۱۳۵ متر بنای مفید تلفن‌فن‌کوئل پارکت ، پارکینگ و انباری تلفن ۲۳۱۰۲۰ آـ۱۸۹۲

به علت مسافرت
آپارتمان مجهز یک خوابه با وسایل و مبلمان یا بدون آن باپارکینگ فروشی خواجه عبدالله انصاری ـ خشایار جنوبی ساختمان ۳٤ آپارتمان ۱۱ روز های تعطیل یا ۵تا۸ روزهای غیر تعطیل ۱ـ۲ آـ۱۸۲٦

بفروش میرسد
در تهران پارس‌آپارتمان دو اطاق خوابه با تلفن آسانسور، شوفاژوکولر بدون واسطه از ٤ الی۸ بعدازظهر تلفن۷۸٤۰۳۸

داودیه ۱ و ۲ اطاق خوابه ۷۰ متر و ۱۰۰ مترمهندسی ساز ۸٤۷۹۸۲ آـ۱۷۲۰

فرح شمالی ۲ اطاق خوابه با سرویس‌مجهزفروشی ۸۵۳۷۳٦ ۱ـ٤ آـ۱۷۲۲

تهرانپارس آپارتمان‌های ۲ اطاق خوابه ببالا۳۵۰ تومان ببالا ۱۳۰ تومان نقد بقیه با وام بانکی ۷۸۰٤٦۸

قیطریه ۲ خوابه ۱۱۰ مترمفید باسرویس ۵۰۰ هزار تومان ۸٤۷۹۸۲ ۱ـ۳ آـ۱۷۰۲

آپارتمان دو اطاق خوابه در کاخ شمالی فروشی تلفن ٦۳۵۰،۳۵

یکدستگاه آپارتمان ۲ اطاق خوابه در خیابان فرشته خیابان حسابی ۱۲۰ مترفضای مفید نقدا متری ۵۸۰۰ تومان ٦ـ۸۲۰۰٤

تهیه مسکن لایف
ویلا و آپارتمان شما را فورا بفروش میرساند ۲۲۸۱۲۸

آپارتمان های مهندسی ساز ۲و ۳ اطاق خوابه بالای میدان ونك ٦۲۳۰۰۵

آپارتمانهای فروشی
۲ اطاق خوابه مجهز به فن کوئل آسانسور و پارکینک با سرویسهای ایرانی و فرنگی واقع در شمال کریمخان زند جنوب ساختمان های بهجت آبادبر خیابانهای غربی پارك کریمخان زند تلفن ۸۹۰۷۹۳ شبها ۲۲۵۸۹٤

فرصت خوب
آپارتمان دو اتاق خوابه با سقفبتونی‌آرشیتکت سازبسیار لوکس باتجهیزات اضافی و سرویس کامل و تهویه‌مطبوع فن‌کوئل واقع در بلوار الیزابت خیابان سهیل تلفن ۷۸۳٦٤۸ ۱ـ۲ آـ۱۷٦۰

از سه جهت مسلط بر بهترین مناظر شمیران پیراسته‌آپارتمان ۲اطاق‌خوابه فروشی۲۹۵٤۷۰ آـ۱۷۰۵

آپارتمان فروشی
۲ و ۳ و ٤ اطاق خواب در وزراء گاندی جردن پهلوی از ٦۰۰ هزار تومان ببالا ٦۲۵۲۰۱ و ٦۲٤٦۱۳ آـ۱۷۰۲

چندین دستگاه آپارتمان‌تجاری و مغازه واقع در میرداماد برای فروش واجاره آماده ۲۲۱۲۱۰

انتهای فرح شمالی چند دستگاه آپارتمان۸۰ متر و ۱۰۰ متری با آسانسور و فن کوئل بفروش می رسد ۲۳۹٦۰۹ و۲۳۲۸۵۹

آپارتمان لوکس باوام بانکی از ٤۰۰ هزار تومان ببالا درشمال شهر ۲۲۸۹۷۱ تفکری

اکازیون
بهترین محل گیشا آپارتمان۳ اطاق خوابه با تجهیزات کامل نصف نقد بقیه بابهره بانکی، ۸ساله تلفن ٦۳٦۳٤۹ ۱ـ۷ آـ۱۸۳۲

آپارتمان‌فروشی
۳و ٤ و ۵ اطاقه با قیمت‌مناسب نقد و اقساط تلفن ۷۹٤٦۵٤

آپارتمان قسطی
تهران پارس ۱۵۰ هزارتومان نقد بقه و وام بانکی ۱۵ ساله
۷۸۱۹۱۸

درفرح‌جنوبی۹۰ متر ۲ خوابه و۱۲۰ متر ۵اطاقه برای‌محل کارباتلفن‌فروشی تلفن۸۵۳۷۳٦ آـ۱۷۱۸

خانه فروشی

خانه شمالی شرق دانشگاه آریامهر٤ اطاق با تلفن‌فروشی ۹۷۱٤۷۳ ۱ـ۲ آـ۱۸۳۳

خانه یک طبقه بمساحت ۲۰۰ متر باتلفن و سرویس کامل اول سیمتری نیروی هوائی فروشی ۷۳۲۲۷۷ آـ۱۸۳۱

خانه فروشی ۱۲۵ متر ۱۷۰ متر بنا سرویس کامل اول مجیدیه ۸۵۸۱٤۳ آـ۱۸۲۹

مستغلات جنوبی ۲ طبقه در سلطنت‌آباد ۲۰۰متر هر طبقه ۲ اطاق خواب سالن ناهار خوری ۲ رشته تلفن فروشی تلفن ۸٤۵۰۵۱

اکازیون
خانه‌ای بمساحت ۱۱۵ مترآب، برق، بافیش تلفن سه سالپرده کرکره، موکت ، کاغذ دیواری کولر ، آشپزخانه قفسه بندی شده واقع در خیابان‌خراسان تلفن ۲۷۷۵۹٦ ۱ـ۱۸۲۲

ساختمانی مهندسی ساز بسیار زیبا در دو طبقه با زیر زمین ویلائی و هم مستغلاتی واقع در جردن بالاتر از ظفر ٤۵۰ متر زمین ٦۰۰ متر زیر بنا آب وبرق شوفاژ کولر دو شماره تلفن گاز در حال بهره‌برداری استخر با تصفیه پارکینگ به فروش‌میرسد طالبین ۲۲۳،۳۱

خانه اکازیون در شمیران ظهیرالدوله ۵۳۰ متر مشجر٤ اطاق خواب چاه عمیق فوری بااثاثیه و بدون اثاثیه ارزان‌به فروش میرسد تلفن ۲۷۲۸۵۵ از ۸تا۱۱ بعدازظهر آـ۱۸۹۱

خانه‌ای‌واقع در نیروی هوائی سلیمانیه با دو اطاق و هال‌و تلفن و حمام به مساحت ۱۰۸ متر جنوبی بسیار تمیزفروشی ۳۳٦۳۱۷از ۸ صبح الی ۵ بعد از ظهر ۱ـ٦ آـ۱۹۰۳

ساختمانی نوساز سه طبقه جنوبی‌که طبقه اول آن جهت کارهای‌بانک ومغازه طبقه دوم وسوم مسکونی و یا جهت دفاتر و مطب اصلاح شده در یکسنطقه تجارتی مساحت‌زمین ۲۰۰مترزیربنا ٤۰۰ متر واقع در خیابان شوش شرقی تلفن ۵۳۷۸٦٤ و ۵۳۸۲۸۳ آـ۱۸۲۱

فروش خانه کلنگی ۲۰٦ متر شاه نشاط ۹۲۵۷۸۱ ۱ـ۲ آـ۱۷۰۰

خانه دو طبقه قدیمی ساز سه نبش‌بمساحت ۱٦۷ متر با تلفن در خواجه نصیر طوسی به فروش میرسدتلفن ۷٦۹۵۷۱ ۱ـ۳ آـ۱۸۰۵

خانه شخصی
تاج دریانو جنوبی ۱۸۰ متر دو طبقه۱٤۰ متر زیربنامقطوع ۸۵۰ هزار تومان ۹۷٦۷٤۱ ۱ـ۳ آـ۱۸۰۹

خانه فروشی
در بهترین نقطه نیروی‌هوائی مساحت۲۵۰متر ۲ طبقه‌جنوبی ۳٤۱۷۸۰ و ۳۳٤۳٦۱ آـ۱۵۵۵

خیابان‌خوش چهارراه هاشمی خانه شمالی مساحت ۱۱۰ متر زیر بنا ۱٤۰ متر ۵اطاق ۲ طبقه و نیم آب برق تلفن‌کولر حمام‌گرم آشپزخانه انباری۵۳۰ هزار تومان تلفن۹٦۳۳٤۱ ۱ـ۲ آـ۱٦۵۵٤

شمیران مقابل پارک کورش خانه‌ای۱۲۲مترآخوابه‌دو طبقه باتلفن موکت کرکره ۷۵۰هزار تومان تلفن ۲۲۸۹۲۲ ۱ـ۲ آـ۱٦۵۵

برخیابان سید خندان‌یك زیرزمین به مساحت۲۸۰ متر زیربنا ۱۲۰ هزار تومان نقد بقیه با وام۱۰ ساله بانك ملی فروشی ۸٤۵۰۵۱

تخت جمشید بر ملك‌الشعرا بهار ۱۰ دستگاه آپارتمان‌تجارتی‌ومسکونی ۲ و ۳و ۵ اطاق‌خوابه‌هر دستگاه با ۸۰ متر انبار تك‌تك یاکلا فروشی‌تلفن ۲۳۲۸۵۹ و۲۳۹٦۰۹

خانه فروشی
یك باب منزل بمساحت ۱۱٤ متر مربع واقع در فرح‌اباد ... خیابان پروانه دو طبقه دارای چهار اتاق با تلفن و سرویس کامل بفروش‌می رسد باتلفن ۲۳۳۵۱٤ تماس حاصل نمایند . قیمت مقطوع ٤۷۰ هزار تومان .

سه دانگ از خانه‌ای نزدیک میدان ونک دو طبقه مستقل قابل تفکیک هر طبقه بمساحت حدود ۳۲۰ متر بنا دارای ۳ اطاق خواب و تجهیزات‌کامل بقیمت یک میلیون و هفتصد و پنجاه هزار تومان فروشی، یا معاوضه با ملک کوچکتر تلفن ٦۸۱٤۵۵ آـ۱٦۵۷

خانه شمالی و جنوبی ۱۵۲ متر ۵ اطاقه با سرویس کامل و تلفن خیابان گرگان تلفن ۲٤٤٦۲۸

چهل متری نواب خانه قدیمی تیرآهن به مساحت ۲۰۰ متر ٦ اطاق‌باتلفن قیمت‌مناسب تلفن : ۸۲۵۲٦۳ و ۸۲۹۵۲۷

برای خرید خانه وویلا نقد و اقساط در
گوهردشت
کرج با ما تماس بگیرید

برای خرید خانه وویلا باهربودجه‌ای‌نقدواقساط وزمین های گوهردشت‌و باغستان را نقدا خریدار وفروشنده‌ایم دفترپارس ۵۷۱۰ کد ۰۴۲۲۱

خانه ویلائی ٤٤۰ متر در داودیه منطقه تجارتی بفروش می رسد . تلفن ۲۲۱۱۰۸

خانه‌ای فروشی در شمیران دزاشیب خیابان بوعلی تلفن ۲۷۸۹۵۹ آـ۱٦۵۲

اکازیون
خانه‌ای واقع در خیابان اسکندری خیابان کاوسی مساحت ۱۰۸ متر ۳ طبقه و ۵ اطاق ۱۵۰ متر زیر بنا ۵۰۰ هزار تومان تلفن ۹۲۳۹۷۵ و ۵۳۰۵۰٦ ۱ـ۳ آـ۱٦۵۲

منزل فروشی۱٦۰ متر برخیابان ۵۵۰هزارتومان تلفن ۷۵۵۷۰۲

خانه شمالی ۱۲۵ متر ۲ طبقه ونیم با تلفن فرح آباد ژاله- پروازکوچه شریف رازی‌پلاك ٤ مقطوع ٤٦۰ هزار تومان ۲۷۵۵٤۸

اکازیون
خانه‌ای‌واقع‌درخیابان اسکندری خیابان کاوسی مساحت ۱۰۸ متر ۳ طبقه و ۵اطاق ۱۵۰ متر زیر بنا ۵۰۰ هزار تومان تلفن ۵۳۰۵۰٦ و ۹۲۳۹۷۵

ویلای فروشی

فرح جنوبی ویلائی کوچک ۱۷٦ متر ۲ خوابه باتلفن ۸٤۷۹۸۲ ۱ـ٤ آـ۱۷۲۳

ویلا کنار دریا فروشی یا معاوضه بااتومبیل بزرگ امریکائی ۸۵۹۵۰٦ آـ۱۷۰۱

مجهز ترین ویلای دو طبقه مسکونی در ۵۰۰ متری میدان کرج کنار رودخانه بطرف شمال ، چهار اطاق خواب ، سه سرویس کامل، استخر ، آب لوله‌کشی شوفاژ، فیش تلفن، برق سه فاز، موکت فرنگی ، لوسترچک ، پرده ایتالیائی با ۱۱۰۰ مترفضای مشجر ، چهار نما از سنگ ، بفروش میرسد برای اطلاع بیشتر با تلفن ۷۸٤٤٤۱تماس بگیرید.

شهسوار ـ کنار دریا ـ ویلائی شخصی ساز با منظره رویائی در باغ ۳۵۰۰ متری فروشی یك میلیون و دویست هزار تومان تلفن شهسوار ۲۵۸٤

فروشی
ویلائی در خیابان نیاوران ۳ اطاق خوابما شوفاژ ، کولر، تلفن ، گاراژ، باغ مشجر، خوش منظره ، چاه آب ، سرویس مستخدم با ۹۰۰ متر مساحت و ۵۰۰ متر زیر بنا تلفن ۲۷۵٦۸۲ آـ۱٦٦۰

باغ فروشی

مابین آمل ودریا
بعلت گرفتاری ¾ قیمت روز ۸۰۰۰ متر باغ ۸۰۰ درخت میوه با ویلای مجهز بر جاده آسفالت باوام بانکی ومزایای دیگر از ساعت ٤ تا۹ تلفن ۸۳۹۱۰۷ ۱ـ۳ آـ۱۷۰۳

۱۰۰۰ متر باغ در حوروین کرج ۵۰ هزار تومان تلفن ۹٦۷۹۱۳ آـ۱٦۵۷

سرقفلی مغازه

آموزشگاه‌آرایش‌و اگذارمیشود و یا شریک ۷۸۱۷۹۰ آـ۱۸٦۰

فروش
یک باب چلوکبابی در کیلو متر ۲۵ جاده ساوه بافروش روزانه بیش از ۵۰ هزار ریال به علت مسافرت فروشی یا به اجاره میرسد طالبین‌به تلفنهای ۳٤۵۲٦٤ و ۷۸۰۹٤۹ مراجعه نمایند آـ۱٦٦۳

فروش
یك دستگاه مرغداری با برق سراسری ۱۰۰اسپر ونوه سی.پ به‌مساحت ۳۳۰۰ متر مربع سالن جهت اجاره یا فروش طالبین به تلفن های ۳٤۵۲٦٤ و ۷۸۰۹٤۹ تماس بگیرند .

سوپر مارکت با جمیع امکانات مدرن به قیمت مناسب در داودیه به فروش میرسد تلفن های ۲۲۰۷۱٦ و۲۲۲۰۸۳

سه باب دکان
مناسب برای نمایندگی دفتر تجارتی ـجواهر و ساعت فروشی درپاساژ ساختمان آلومینیوم خیابان شاه اجاره داده میشود تلفن ۳۷٤٤۸۰

فروش یا اجاره اغذیه فروشی با تمام وسایل وجواز بین سه‌راه شاه و چهارراه امیراکرم به اجاره و یا فروخته می‌شود تلفن ۸۲۱۵۱٤

زمین اکازیون متری
۱۰تومان
باآب جاری واقع در جاده شاهدشت کرج (اشتهارد) جهت احداث باغ- گلکاری‌و تاسیسات و خانه های مجتمع ارزان قیمت به قطعات ۲۰۰۰ و ۳۰۰۰ و ۵۰۰۰ متری با سند مالکیت نقد و اقساط به فروش میرسد
تلفن ۹۳۹۵۵۹
۱ـ۵ آـ۱۵۵۲

فروش یااجاره
یکدستگاه مرغداری به مساحت ۵۰هزارمترمربع زمین و۱۲۰۰ مترمربع سالن دارای آب و برق و تلفن در کیلو متر ۲۵ جادساوه جهت انبار عمومی یاتعمیرگاه اجاره یا فروشی طالبین به تلفنهای ۳٤۵۲٦٤ ـ ۷۸۰۹٤۹ تماس بگیرند آـ۱٦٦۸

یکدستگاه پخش مرغ بمساحت ۲۳۰ متر مربع چند دستگاه ساختمان‌باتلفن آب و برق ۵۰ آمپر باسردخانه مجهز اجاره یافروشی طالبین به تلفن های ۳٤۵۲٦٤ و ۷۸۰۹٤۹ تماس بگیرند آـ۱٦٦٦

مغازه فروشی
یک باب مغازه مرغ فروشی‌دو دهنه با تلفن برق و زیر زمین واقع‌در خیابان‌شهباز روبروی ورزشگاه بفروش می رسد طالبین به تلفنهای ۳٤۵۲٦٤ و ۷۸۰۹٤۹ تماس بگیرند آـ۱٦٦۵

زمین فروشی

فروش‌زمین‌های‌تاکستان ٦٤۵۱٤۳

زمین در مهر شهر و کوی ولیعهدنقدو اقساط فروشنده‌ایم تلفن ۹۲۲۷۳۹

زمین ساختمانی و خانه کلنگی در شمال شهر فروشنده‌ایم تلفن ۹۳۲٤۳٤

فریدون کنار
زمین فروشی ۲ بر ۵۳۰۰ متر داخل محدوده قطعه دوم از دریامناسب تفکیک وویلاسازی تلفن ۸۲۳۷۳٦

فروش زمین
یك قطعه زمین واقع در دماوند با جواز مرغداری به مساحت ۹٤ هزارمتر چاه‌عمیق بفروش‌می‌رسد طالبین به تلفن های ۳٤۵۲٦٤ و ۷۸۰۹٤۹ تماس بگیرند .

زمین درفرمانیه
قطعه زمینی به مساحت ۹٦۲ متر مربع واقع در برخیابان‌فرمانیه‌ایستگاه گلستان‌با جوازساختمان بفروش می رسد ۵ر۵تا ۱۳ صبح و ٤تا ۸ تلفن ۸۳۱۷۱۹ و۸۳٤۵٤۲

زمین فروشی
یك قطعه زمین ۱۰۰۰ متری در باغستان کرج بفروش میرسد تلفن ۲۲۲۰۹٦

شهرک‌غرب مهر شهر ۷۵۵۷۳٤ و ۷۵۲۸۹۸ آـ۱۸۱۰

۱۵۰۰ متر زمین در موقعیت عالی در ملارد و یلا با قیمت اکازیون فروخته می شود تلفن ۲۷۹۲۷۳ آـ۲۹۵٤ ۱ـ۲

نقد یاقولنامه در جردن زمین جنوبی ۸۲ × ۳۰ تراکم متوسط نزدیك جردن تلفن ۲۷۱۱۱۳

زمین ساختمانی و خانه کلنگی در شمال شهر فروشنده‌ایم تلفن ۹۳۲٤۳٤

خانه‌شمارا بخارجیان اجاره‌میدهیم

سازمان مسکن پارس
مرکز اجاره بخارجیان
۸٤۸٤۲٤
۸۵۳۸۵۳
۸۵۷۵۸۵
خرید وفروش

سازمان مسکن کندو
کانون اجاره بخارجیان
ویلا آپارتمان دفترکار
۲۲۷٦۳۸ـ۲۲۷٦۳۹

۸۲٤۹۵۳
سازمان نیازمندیهای خارجیان
خانه شمارا به خارجیان اجاره میدهد
۸۲۷۹۰۱ـ۸۳۸۱۰٦

وزیری
٦۵۸۱۸۸
٦۵۳۷٤۳
اجاره بخارجیان ـ خرید ـ فروش.

موسسه نیازمندیهای خارجیان
خانه بخارجیان اجاره میدهد
۸۳۰۰۸۱ ـ ۸۳۰۰۸۲
۸۲۱۸۱۱ ـ ۸۲۱۷۲۳
۳٦۱ تخت جمشید مقابل سفارت آمریکا

RING US at
655615 - 650496
Rent your house

رابینسون
اجاره‌به ایرانی و خارجی
خرید و فروش
٦۵۵٤۲٦ـ٦۵۵۱۳۷

مرکز اجاره
موسسه امور خارجیان
تخت‌جمشید جنب بهار
۷۵۱۷۸۲ ـ ۷۵۲۳۵۸

سیلورشاپ ۲۲۰۵٦٤
مرکز اجارمبخارجیان۲۲۰۷۰۷ و ۲۲۱۹۸۱ آـ۱۸٦۵

مرکزاجاره خریدوفروش ۲٤ ساعته ۸۳۲۹۳۳

مسکن‌گشن
کانون اجاره بخارجیان
٦۸۷۸۱۲

شهر مسکن
بما تلفن کنید مسکن اجاره‌ای دلخواهتان‌رادراختیارتان قرار دهیم و خریدار دلخواهتان ۸۵۷۷۹۸ـ ۸٤٤۷۸٦ آـ۱۸٦۱

۸۲۹۷٦٦ـ۸۳۵۱۲۰
سازمان کوروش
اجاره منازل بخارجیان

بدو ویلا در سطح خوب جهت دو مقام عالیرتبه سفارتی فوری نیازمندیم ۲۲۲٦۳۰ و ۲۲۷۵۱۱

شرکت ریل‌استیت اجاره بخارجیان۹۳٦۲۷۸

شرکت خارجیان
فقطویلاو همکف‌بااستخر نیز دارد ۸۹۵۵۱٦

موسسه فرود
بزرگترین مرکزاجاره بخارجیان
٦۸٦۱۵۸ـ٦۸۵۷۳۷

شرکت دامان
مشاور شما در خرید فروش و اجاره۲۳۹٦۰۹

تری‌فلاورز مرکز اجاره به خارجیان ۲۲۵۱۷۰ و ۲۳۵۰۳۳ آـ۱٦۹۵

نیازمندیهای اطلاعات

تلفنی آگهی می‌پذیرد

استخدام: ۳۰۳۷۰۲ ـ ۳۱۱۲۱۹ املاک و مستغلات: ۳۰ ـ ۳۱۱۲۲۹ خرید و فروش: ۳۲۸۲۵۷ ـ ۳۲۸۴۱۴ خدمات: ۳۱۲۴۱۳ ـ ۳۱۱۲۲۷

اهواز کوی گلستان ۲۰۰۰متر زمین بر فروردین فروشی ۲۸۲۸۳۵ آـ۱۶۵۹

یك قطعه زمین بمساحت ۱۰۰ هزارمتر مربع تقسیمشده بااسناد مالکیت منطقه صنعتی جاده تهران اصفهان نزدیک شاهی شهر با پروانه آب و برق همه روزه تلفن ۵ تا ۹ بعد ازظهر ۲۷۶۹۰۴ آـ۱۶۵۸

۱۵۰۰ متر زمین در لم آباد شهریار کرج ۳۱۶۶۴۱ آـ۱۸۲۵

زمین‌درمهر شهر وکوی‌ولیعهد نقدو اقساط فروشنده‌ایم تلفن ۹۲۲۷۳۹

زمین های صنعتی و کارخانه‌ای فروشنده و خریداریم تلفن۹۲۵۹۴۸

اجاره آپارتمان

ویلائی‌وممکف ۶۵۷۹۴۴

اجاره فقط با یک زنگ ۶۵۷۹۴۴

۱تا ٤ اطاق خوابه‌جهت سکونت و محل کار ۶۵۵۱۳۷ و ۶۵۵۴۲۶

یکدستگاه آپارتمان در خیابان روزولت جنب سینما دیاموند جهت محل کار شامل ۱۸اطاق ۳ تلفن تلکس مبلمان کامل برای اجاره یا فروشی ۸۲۰۰۰٤ـ۶ آـ۱۸۱۷

ساختمان مهندسی ساز ۱۸۰اطاق دارای۲۰شماره تلفن و کلیه تاسیسات واقع‌در وزراء جهت‌اجاره یافروش آماده‌است‌تلفن ۸۳۰۲۳۷

پهلوی ساختمان دو طبقه ۱۱ اطاق هرطبقه ۲۸۵ متر سه رشته تلفن حیاط بدون‌واسطه ۶۸۶۶۸۰ آـ۱۰۷۸

آپارتمان اجاره

چند دستگاه آپارتمان مستقل برای‌سکونت‌و محل کار ٤۰۰۰ تومان‌بیالا ۲۲۲۱۱۱و ۲۳۰۵۰۳ و ۲۳۰۷۹۸

ویلای مبله دریا کنار اجاره داده میشود تلفن ۲۲۵۲۷۲ آـ۱۵۱۶

محل کار و مسکن شما زود میره اجاره پیش ما ۶۵۰۴۹۶ ـ ۶۵۵۶۱۵

فیطریه

خانه‌ای ویدئی دوبلکس بسبك اسپانیائی ۱۳اطاق خوابه۲سرویس‌فن‌کوئل تلفن آشپزخانه مدرن با لوزام کامل انباری‌اجاره ۱۱۵۰۰تومان ۲۴۹۸۹۷

اجاره محل‌کار ومسکونی جهت ایرانی و خارجی موجود است تلفن : ۲۳۲۸۵۹

آپارتمان ۲ اطاق خوابه در حیابان شاه ـ لاله‌با با سرویس کامل اجاره تلفن : ۶۳۳۷۹۷و ۹۶٤۶۰۷ آـ۱۸۳۷

دو دستگاه‌آپارتمان‌خالی باتمام‌وسایل جهت‌اجاره بمشرکت‌ها در ساختمان شهداد واقع در خیابان سپهبد زاهدی (ناصر غربی‌پلاك ٤۹۶ موجود است) طالبین به نشانی فوق جهت دیدن محل و یا به تلفن ۸۹۹۲۹۲ مراجعه فرمایند .

جاده برج باروا سراسنك ۳۳۰ متر مشجر۳۹۰متر سالن ۱۰۰ مترساختمان آب‌برق ۱۸۰۰۰ تومان ماهانه ۳۱۱۶۲۵

آپارتمان های۲و ۳ و ٤ اطاق خوابه وویلا جهت سکونت ودفتر کار از ۵ هزار تومان ببالا در عباس آباد گاندی و پهلوی و جردن نوری اجاره داده می شود ۶۲۵۲۰۱ و ۶۲۳۵۱۱ آـ۱۶٤۹

شهر مسکن

بماتلفن‌کنید مستاجردلخواهتان رادر اختیارتان قرار دهیم و خریداردلخواهتان را ۸۵۷۷۹۸ ۸٤٤۷۸۶ آـ۱۸۶۰

آپارتمانی دو اطاق خوابه با آسانسور و فن کرتل وفیش تلفن در خیابان ویلا مبلـه اجارمداده میشود بین ساعت ۳الی ۸ بعد از ظهر تلفن ۲۲۶۲۲۷ آـ۱۵۵٤

چهادی مغازه ـ دفتر تجارتی وانبار در مشهورترین مرکز تجارتی ایران

ساختمان آلومینیوم

خیابان شاه برای اجاره آماده میباشد تلفن ۳۷٤۴۸۰ آـ۱۸۹۶ ۱ـ۲

محل کار تجارتی اجاره

در بهترین نقطه شمال شهر چند دستگاه آپارتمان منطقه تجارتی با تلفن اجاره داده میشود ۲۲۲۱۱۱ و ۲۳۵۰۳۲ آـ۱۸۲۲

محل کار با دو تلفن و تلکس جهت اجاره با تلفن های ۶۶۹۶۴۵ یا ۶۴۷۸۷۱ تماس بگیرید.

خانه‌ای ۳ طبقه ۱۸ اطاق برآریا مهر غربی یکجا اجاره داده میشود ۹۳۷۰۶۹ ۱ـ٤ آـ۱۶۹۲

تهیه مسکن لایف ویلاو اپارتمان‌شمارافورا اجاره میدهد ۲۲۸۱۲۸

۲ دستگاه آپارتمان در بهترین نقطه داودیه و میرداماددیرای سکونت ۲۲۵۱۷۰ و ۲۳۰۷۹۸ آـ۱۸۲۳

تعداد ۷٤ دستگاه مسکن اجاره‌ای از ۳ تا ۳۰ هزار تومان درجا های مختلف موجود است و تعداد زیادی محل کار یک تلفن ضرورندارد بنفع شما است تلفن ۸۵۷۷۹۸ و ۸٤٤۷۸۶ آـ۱۸۲۲

نیاز به آپارتمان اجازه

٤۸ ساعته اپارتمان‌ویلا محل کار شما رافروخته یااجاره میدهیم۶۸۱۲۷۷

ویلا و آپارتمان در شمال شهر برای کارمندان عالی‌رتبه شرکت خارجی فوری نیازمندیم . ۲۲۲۶۳۰ و ۲۲۷۵۱۱

نیاز اجاره فوری

یکشرکت مهندسی الکترونیک برای اعضاء شرکت خود ۱۵ دستگاه‌آپارتمان ۲ و ۳ خوابه درشمال شهر از ٤۰۰۰ تومان بیالانیاز فوری دارد ۲۲۵۱۷۰ و ۲۳۰۷۹۸

یك‌شرکت‌خارجی به‌تعداد ۲۰۰ویلا و ۲۰۰ آپارتمان‌و ۲۰۰ آپارتمان مبله در شمال شهر برای کارکنان خود فورا نیازمند است . تلفن : ۹۲۷٤۴۹

به تعدادی ۲ اطاق خوابه در شمال شهر جهت سکونت خارجی‌نیازمندیم ۲۳۳۷٤٤ ۱ـ۲ آـ۱۷۵۹

مسکن لایف اجاره ویلا اپارتمان خانه تلفن ۲۲۸۱۲۸

آپارتمان یک یا دو اطاق خوابه در شمال شهر برای آقای مجردی مورد نیاز است روزها تلفن ۵٤۸۱۵۰ و شبها تلفن ۹۳۲۸۲۲ آـ۱۶۷۸

نیازفوری

به چند دستگاه ویر و طبیه‌همکف‌برای‌سکونت کارمندان ایرانی‌وخارجی در شمال شهر فوری نیازمندیم تلفن : ۲٤۵۳۸۰و ۲٤۵۶۸۵

یك شرکت آمریکائی و همچنین یك مجموعه ساختمان با حدود ۲۰ دستگاه‌آپارتمان‌درشمال شهر بدون واسطه‌اجاره مینماید ۹ـ۲۹۳۷٤۸ با آقای صفوی تماس‌حاصل فرمائید .

آپارتمان و ویلای شما را ٤۸ ساعته اجاره میدهیم ۸۵۰۲۳٤ ۱ـ۶ آـ۱۶۵۹

برای خرید یا اجاره شماره ما یادت نره ۶۵۵۶۱۵ و ۶۵۰٤۹۶

بتعدادی آپارتمان اجاره‌ای از ۳۰تا۳ هزار تومان فوری مورد نیاز است ۸۵۷۷۹۸ ـ ۸٤٤۷۸۶ آـ۱۸۶۱

پول فوری در مقابل ملك وساختمان هر مقدار بخواهید پهلوی دفتر جلالی ۸۹۶۵۱۱ و ۸۹٤۱۹۳

پول مورد نیاز

ببول راکد شما درمقابل مبیع ارزنده با بهره‌عالی نیازمندیم ۸۹۲۶۰۲

خانم و آقای محترم ببول راکد شما با بهره عالی نیازمندیم۸۵۰۷٤۷

استخدام و کار

نظافتچی مرد و زن تمام ونیمه وقت‌با حقوق‌مکفی نیازمندیم ۷۵۳۵٤۲

یکنفر حسابدار باحداقل ۳سال سابقه کاروتسلط به زبان انگلیسی برای کار در تهران موردنیاز است تلفن ۶٤۵٤۰۸ ـ ۶٤۹۸۳۶ ـ ۶٤۹۸۳۷ شرکت جنرال مکانیك. آـ۱۶۲۸

استخدام میشود

جهت انجام پروژه بزرگ ساختمانی در گرگان تعدادی تکنیسین باحقوق مکفی ویک نفر مترجم زبان انگلیسی‌مورد نیاز است تلفن تهران۶٤۱۹۲۲ گرگان ۸۰۸٤ آـ۱۶۰۰

آشپز مردوارد به‌خوراك های ایرانی و فرنگی جهت شهرستان ساری نیازمندیم ۸۹۵٤۱۶ آـ۱۸۵۰

به پرستار بچه ازساعت ۷تا ۳ بعد از ظهر نیازمندیم ۸۲۶۱۵۸ آـ۱۸۶۰

بیك نفر دوشیزه یا بانو مسلط به تایپ فارسی و لاتین نیازمندیم‌ایزنهور اسکندری شمالی‌نوچه صهبا شماره ۳ ایران بارمر آـ۱۸۵۵

به یك نفر ماشین کار نجار و تعدادی کلاف‌ساز نجار احتیاج است ۹۵٤۷۶۶

بچند نفر مهندس راه و وساختمان با حداقل ۲ سال سابقه راه سازی و چند نفر تکنیسین با حداقل ۱۰ سال سابقه راه سازی نیازمندیم تلفن ۶٤۵٤۹۱ آـ۱۹۰۰

بچند نفر نظافتچی و آسانسورچی نیازمندیم تلفن ۳۷٤٤۸۰ آـ۱۸۹۸

تانکر سازی زرین حق بتعدادی کارگر جوشکار تانکرساز احتیاج است. ۹۷٤۷۱٤ آـ۱۸۶۹

بچند نفر خانم سکرتر برای کار تمام وقت‌دردفتر مهندسی مشاور معماری نیازمندیم تلفن ۸۹۶۷۱۶ و ۸۹۷۵٤٤

به یك مستخدم زن شبانه روزی‌نیازمندیم تلفن ۲٤۱۸۸۹ آـ۱۸۶۹

تریکو من و تو

بدونه‌گیروکوك زن و بخار کار ودست دوز نیازمند است شاه جنب سینما نیاکاراانتهای پاساژ علوی پلاك ۱۰و۱۱ آـ۱۸۲۱

بتعدادی جرخکار تریکو نیازمندیم تلفن ۳۵۰۰٤٤ آـ۱۸۹۲

منشی زن

مورد نیاز است موسسه پالپ تلفن ۸۵٤۱۹۶ ـ ۸۵۱۷٤۷

شاگرد نجار

موردنیاز است موسسه پالپ تلفن ۸۵٤۱۹۶ ـ ۸۵۱۷٤۷ آـ۱۵۷۵

به‌افراد زیر جهت کار در بندرعباس مورد نیاز است ۱ـ تکنیسین برق ۲ نفر ۲ـ تکنیسین تاسیسات ۲ نفر ۳ـ انباردار باسابقه ۱ نفر ٤ـ حسابدار باسابقه ۱ نفر شرکت افیشت تلفن۸۹۲۷۱٤ ۱ـ۳ آـ۱۶۹۰

خدمتکار یا آشپز زن

شبانه روزی با حقوق مالی نیازمندیم برای اطلاع از ساعت ۹ صبح الی ۲ بعد ازظهر بتلفن های ۵۲۶۰۱۰ـ ۵۲۰٤۸٤ مراجعه شود آـ۱۸۰۲

آگهی استخدام

یکنفر تحصیلدار ویکنفر آبدارچی با ضامن معتبر برای کار تمام وقت ۶٤۵٤۰۸ ـ ۶٤۹۸۳۶ نیازمندیم تلفن۸۵۰۳۱۵

بتعدادی نقشه‌کش دوشیزه یا بانو جهت ترسیم عملیات‌نقشه برداری باحداقل ۲ سال سابقه کار ونیز بتعدادی تکنیسین وفوق دیپلم نقشه برداری با سابقه حداقل ۲ سال موردنیاز است تلفن ۹۲٤۹۷۶ آـ۱۵۶۰

چند نفر وردست بقه دوزو اطوکش پیراهن بچگانه زن و مرد نیازمندیم تلفن۳۱۱۸۸۹ آـ۱۸۱۸

شرکت یم

برای دفتر خود درتهران استخدام می کند .

۱ـ حسابدار با تجربه نیمه وقت

۲ـ منشی وارد به تایپ فارسی و زبان انگلیسی ۸۳۸۹۶۸ آـ۱۸۱۹

۱ـمهندس‌راه وساختمان با حداقل ۵ سال تجربه برای سرپرست کارگاه ساختمانی در زاهدان . ۲ـمهندس‌راه‌وساختمان جهت کارگاه راهسازی در استان کرمان . ۳۷۱۹۵٤ـ ۳۷۳٤۸۵ آـ۱۶۶۵

بتعدادی کارگر نظافتچی تمام وقت ونیمه وقت نیازمندیم تلفن ۶۶۶۳۱۶

بچندنفر بازاریاب‌دیپلمه با تجربه و معافی تمام وقت نیازمندیم . ۶ـ۸۹۸۶٤٤ آـ۱۶۷۰

مستخدم زن

مجرب حقوق مناسب با کار و اطاق مستقل‌بطور شبانه‌روزی نیازمندیم تلفن از ساعت ۸ صبح الی ۳ بعد از ظهر ۸۳۹۱۰۸ـ ۸۳۰۶۸۷ آـ۱۶۷۱

تاج تاکسی

تعدادی‌راننده بااتو مبیل‌بهمکاری دعوت مینماید. تلفن۳٤۶۲۹۵ ۱ـ۲ آـ۵۵۲۷

خانم یا اقا

تعدادی خانم یا آقا برای کار های چاپی وتبلیغات باحقوق‌ومزایا نیازمندیم تلفن ۸۵۹۱۱۲ آـ۱۹۰۲

راهنمای تور

بچند نفر راهنما (مرد) با مدرك لیسانس جهت تورهای خارج از کشور باآشنائی بزبان‌انگلیسی وداشتن موانع قانونی نیازمندیم تلفن ۲۹۰۱۷۰ ـ ۲۹۰۲۲٤و ۲۹٤۳۳۱ آـ۱۸۹۹

تعدادی کارگر ساده نیازمندیم‌کسانیکه‌حوالی خیابان خیام سکونت داشته باشند و بخواهند دائمی کار کنند ارجحیت دارند تلفن ۵۲۶۶۲۲ آـ۱۶۵۸

بیك برشکار و چند نفر چرخکار ژیواگو دوز نیازمندیم ۳۰۵۳۷۹

پول فوری در مقابل ملك وساختمان هر مقدار بخواهید پهلوی دفتر جلالی ۸۹۶۵۱۱ و ۸۹٤۱۹۳

پول مورد نیاز

ببول راکد شما درمقابل مبیع ارزنده با بهره‌عالی نیازمندیم ۸۹۲۶۰۲

خانم و آقای محترم ببول راکد شما با بهره عالی نیازمندیم۸۵۰۷٤۷

استخدام و کار

نظافتچی مرد و زن تمام ونیمه وقت‌با حقوق‌مکفی نیازمندیم ۷۵۳۵٤۲

یکنفر حسابدار باحداقل ۳سال سابقه کاروتسلط به زبان انگلیسی برای کار در تهران موردنیاز است تلفن ۶٤۵٤۰۸ ـ ۶٤۹۸۳۶ ـ ۶٤۹۸۳۷ شرکت جنرال مکانیك. آـ۱۶۲۸

استخدام میشود

جهت انجام پروژه بزرگ ساختمانی در گرگان تعدادی تکنیسین باحقوق مکفی ویک نفر مترجم زبان انگلیسی‌مورد نیاز است تلفن تهران۶٤۱۹۲۲ گرگان ۸۰۸٤ آـ۱۶۰۰

آشپز مردوارد به‌خوراك های ایرانی و فرنگی جهت شهرستان ساری نیازمندیم ۸۹۵٤۱۶ آـ۱۸۵۰

به پرستار بچه ازساعت ۷تا ۳ بعد از ظهر نیازمندیم ۸۲۶۱۵۸ آـ۱۸۶۰

بیك نفر دوشیزه یا بانو مسلط به تایپ فارسی و لاتین نیازمندیم‌ایزنهور اسکندری شمالی‌نوچه صهبا شماره ۳ ایران بارمر آـ۱۸۵۵

به یك نفر ماشین کار نجار و تعدادی کلاف‌ساز نجار احتیاج است ۹۵٤۷۶۶

بچند نفر مهندس راه و وساختمان با حداقل ۲ سال سابقه راه سازی و چند نفر تکنیسین با حداقل ۱۰ سال سابقه راه سازی نیازمندیم تلفن ۶٤۵٤۹۱ آـ۱۹۰۰

بچند نفر نظافتچی و آسانسورچی نیازمندیم تلفن ۳۷٤٤۸۰ آـ۱۸۹۸

تانکر سازی زرین حق بتعدادی کارگر جوشکار تانکرساز احتیاج است. ۹۷٤۷۱٤ آـ۱۸۶۹

بچند نفر خانم سکرتر برای کار تمام وقت‌دردفتر مهندسی مشاور معماری نیازمندیم تلفن ۸۹۶۷۱۶ و ۸۹۷۵٤٤

به یك مستخدم زن شبانه روزی‌نیازمندیم تلفن ۲٤۱۸۸۹ آـ۱۸۶۹

تریکو من و تو

بدونه‌گیروکوك زن و بخار کار ودست دوز نیازمند است شاه جنب سینما نیاکاراانتهای پاساژ علوی پلاك ۱۰و۱۱ آـ۱۸۲۱

بتعدادی جرخکار تریکو نیازمندیم تلفن ۳۵۰۰٤٤ آـ۱۸۹۲

چند خانواده آلمانی و آمریکائی به تعدادی ویلا و آپارتمان مخصوصا همکف با شوفاژ و تلفن واستخر نیاز فوری دارد تلفن ۶۸۷۸۱۲

یك خانواده سوئیسی طالب ویلائی در شمال شهربا اجاره‌حداکثر۲۰ هزار تومان می باشد تلفن ۲۹۳۳۶۱

تعدادی‌ویلا همکف‌خوانه فروشی در شمیرانات موردنیاز است۲۷۶۰۲۲ و۲۷۸۰۶۹

نیاز به خرید زمین

خریدارزمین افسریه و بلوار رضا پهلوی تلفن ۲٤٤۹۸۲ آـ۱۸۸۱

زمین اهواز

خرمشهر ـ بقیمت روز فوری خریداریم تلفن ۳۷۵٤۸۷ و ۳۷٤۸۸۶

خریدار زمینهای افسریه ۳٤۳۳٤۶

زمینهای‌تهران پارس خریداریم ۷۹۲۰۲۰ ۱ـ۱

زمین های داخل محدوده و زمین صنعتی تجارتی‌وزراعی خریدار و فروشنده‌ایم تلفن ۹۳۶۷۵۳

خرید و فروش زمین صنعتی و مسکونی تلفن ۹۲۲۷۱۶

خریدار زمین افسریه ۳٤۱۳۵۹

تهران پارس زمین خریداریم تلفن ۷۳۱۳۶۶

زمینهای کوچك وبزرگ‌اطراف کرج‌وملارد خریداریم۳۱۱۸۳۶

زمین های صنعتی و مسکونی خریدار و فروشنده‌ایم تلفن : ۹۲۲۷۱۶

خانه های کلنگی و زمین ساختمانی‌در شمال‌شهر خریداریم تلفن ۹۲۸۰۸۲

شهرك غرب‌مهرشهر ۷۵۵۷۳۴و ۷۵۲۸۹۸

اهوازاهواز

زمین خریداریم۷۹٤٤۱۸

بنگاه معاملات املاك

خرید و فروس زمین‌های بلوار رضاپهلوی ۳٤۵۶۵۳

خرید و فروش مهرشهر گوهردشت فردیس ملارد ۹۲۷۷۳۹

معاملات پول

پول‌در مقابل املاك شمال‌شهر وشمیرانات موجود است‌تلفن های ۸۲۵۲۶۳ و ۸۲۹۵۲۷

پول‌ارزان

از ۵ میلیون ببالا موجود است ۸۹۲۶۰۲

پول شرطی موجود ۶۸٤۵۲۵

وام‌ارزان

ملك ـ اتومبیل ـ چك کارمندی ـ فرش ۸۵۰۷٤۷

ببول راکدشمادر مقابل مبیع ارزنده با بهره‌عالی هزاری ۵۰ تومان‌سودمی دهیم ۹۲۵۰۰۸

پول

وام فوری بهر طریق ۹۲۵۰۰۸ میدان رشدیه

پول

در مقابل چك کارمندی ملك ـ اتومبیل تلفن ۸٤۷۶۷۰

شرکت F—H

یك نفر سکرتر چند نفر کارگر ورق‌کاراستخدام میکند تلفن ۸٤۷۸۱۷

کارگرمتخصص‌سرویس کار تهویه با سابقه کار با حقوق مکفی استخدام میشود تلفن : ۸۲۱٤۳۷

آگهی استخدام

شرکت ساختمانی‌جهت کار در ایرانشهر بافراد زیرنیاز دارد .

۱ـ مهندس راه و ساختمان‌باداشتن‌حداقل ۲ سال سابقه کاردرکار های ساختمانی

۲ـ حسابداروسرپرست امور اداری کارگاه با داشتن حداقل دیپلم وه سال سابقه‌کاردرکارگاه های ساختمانی .

۳ـ تکنیسین کار های بتونی با حداقل دیپلم وداشتن ۵ سال سابقه کار اجرائی .

از داوطلبان تقاضا می‌گردد از طریق تلفن ۸۵۸۷۹۲ مشخصات و نشانی خود را دراختیار خانم نظری بگذارند تااز ایشان برای مصاحبه دعوت بعمل آید .

شرکت زیمنس

بیکنفر حسابدار وارد احتیاج دارد دانستن زبان آلمانی یا انگلیسی الزامی‌است ۸۵۰۵۶۷ آـ۱۸۶۲

موتور سوار جهت تحویل و تحصیلداری نیازمندیم تلفن ۶۳۶۹۹۲ ۱ـ۲ آـ۱۸۵۶

درمانگاه غرب تهران به‌تعدادی بهیاری، کارمند ومستخدم نیازمند است تلفن ۹۶۳۰۹۱

سکرتر تمام وقت با تسلط کامل بزبان انگلیسی مورد نیاز است‌لطفا با تلفنهای ۶۷۵۱۳ ـ ۶۵۲۱۱۹ بین ۱ تا ٤ تماس حاصل فرمایند

درمانگاه کسری

متخصص اطفال‌داخلی رادیولژی و آزمایشگاه نیازمندیم ۳۵۰۵۰۰ آـ۱۵۲۶

آقائی سالمندو تنها به یك بانوی تحصیل‌کرده جهت امور خانه‌داری و سکونت در شمیران با حقوق شایسته نیازمند است ۲۸۱۰۱۸

بازرگانی لایت

در امور بازاریابی :

۱ـ تعدادی خانم و اقای فعال جهت ویزیتوری

۲ـ کمك حسابدار

۳ـ تعدادی‌کمك‌آبدارچی تمام وقت نیازمنداست.

آدرس : خیابان بهار بالاتر از بیمارستان شهربانی جنب خیابان بختیار پلاك ۳۷۸ تلفن ۸۲۰٤۷۳ آـ۱۸۶۹

جویای کار

جوانی با دیپلم ریاضی وخاتمه خدمت و آشنابه انگلیسی از ساعت ۵ بعد از ظهر به بعد آماده کار می باشد تلفن ۹۵۲٤۷۲ آـ۱۶۵۱

راننده پایه ۲ شخصی متاهل با ٤ سال سابقه کار جویای کار می باشد تلفن ۲۶٤۷۷٤

تکرس

ریاضیات راهنمائی و نظری ۷۸۳۵۸۶ ۱ـ۵ آـ۱۰۲۰

ریاضیات فیزیك‌شیمی راهنمائی نظری، شش قدیم توسط ناصری دبیر ریاضی با ۱۸ سال سابقه تدریس ۲۲۶۳۵۹

ریاضیات و ادبیات راهنمائی ومتوسطه رشته های ریاضی فیزیك علوم تجربی خدمات ۹۵٤۱۷۳

تدریس خصوصی توسط کادر ورزیده ساعتی ۵۵ تومان ۹۲٤۵۳۱

تجدیدیها

گسترش اموزشی با کادری مجهزاز ورزیده ترین مهندسین آریامهر وفنی موفقیت دانش آموزان هنر آموزان و دانشجویازرا در کلیه دروس تضمین می نماید تلفن۳۵۶۷۱۱ و ۶۲۱۵۶۹ آـ۱۰۹۱

ریاضیات

فیزیك شیمی آمار تلفن ۸۲۰۹۷۳

کلیه‌دروس دبیرستانی، راهنمائی ، دبستانی تضمینی ۷۵۶۵۶۳

تدریس خصوصی با تضمین قبولی فیزیك و ریاضیات توسط لیسانسیه فیزیك تلفن: ۳٤۹۶۳٤

تدریس توسط دانشجوی سال آخر پلی‌تکنیك ۷۳۹۳۲۶

کلیه دروس ۹۸۲۶۷٤

تدریس خصوصی ریاضیات آمار و علوم دوره های راهنمائی دبیرستان و خدمات ۲۳۸۱۵۲

تدریس خصوصی ریاضیات و فیزیك دانشجوی آریامهر ۸٤۳۶۷٤

تدریس خصوصی کلیه دروس توسط دبیران مجرب

۸۵۶۹۸۹

ریاضیات راهنمائی دبیرستان کنتراتی تضمینی معدلی تلفن ۲۶۵۸۵۲

ریاضی ـ فیزیك ـ زبان توسط دانشجویان فوق لیسانس دانشکده فنی تلفن ۳۶۲۲٤۶ ۱ـ۲ آـ۵٤۲۹

تدریس خصوصی ریاضیات توسط‌انشجوی رشته‌ریاضیات ۸۵۰۲۷۷ ۱ـ۲ آـ۱۷۶٤

۶۳۰۴۶۲

فیزیك شیمی ریاضیات دروس هنرستانی توسط دبیران دبیرستانها

کلیه دروس راهنمائی نظری تلفن ۸۵۱۸۷۶

تدریس خصوصی توسط دانشجویان دانشگاه آریامهر ۹۰۹۳۲۸ کلیه دروس‌راهنمائی و نظری آـ۱۹۰۰

فرانسه خصوصی توسط معلم فرانسوی MR. JEAN تلفن ۸۳۷۰۸۵ صبحها آ ـ۱۶۹٤

دروس دبستانی توسط آموزگار رسمی۷۹۰۲۲۶ تدریس خصوصی توسط لیسانسیه‌دانشگاه‌پهلوی ۹۶۰۳۵۶

ریاضیات راهنمائی و نظری ۷۸۳۵۸۶ ۱ـ۵ آـ۱۶۲۲

عربی نظام قدیم ، جدید تضمینی ۷۵۶۵۶۳

شرکت امداد خانواده تدریس خصوصی ، کلیه دروس توسط استادان متخصص ۶۵٤۸۵۱ ـ ۶۵۱٤۱۹

انگلیسی فرانسه آلمانی

۸۲۰۹۷۳

تدریس‌خصوصی انگلیسی تلفن ۳۲۸۳۹۰

مکالمه انگلیسی بدون گرامر

۸۵۱۸۷۶

انگلیسی

سطح عالی توسط MISS RODGERS

تلفن ۸۲۰۹۷۳

انگلیسی‌فرانسه ۹۳۲۰۳۳ ـ۶۲۰۷۱۷ ۸۵۰۷۳۶ ـ۸٤۳۵٤۸

انگلیسی‌فرانسه کنتراتی ۶۲۰۷۱۷

توسط خانم فیزیك شیمی ریاضی زبان‌ششم‌نظری‌راهنمائی دبستان تضمینی ۲۸۳۳۳۰

تدریس ریاضیات فیزیك توسط دانشجوی‌آریامهر تلفن ۸۵۶۳۲۷

انگلیسی برای بزرگسالان بدون گرامر ۸٤۲۸۶۲

زبان

انگلیسی‌فرانسه‌آلمانی کنتراتی ۸۲۰۹۷۳

حسابداری آماربازرگانی باتضمین دبیر ۸۵۱۸۷۶ ـ۸٤۲۸۶۲

فیزیك شیمی ریاضیات با تضمین دبیر ۸٤۲۸۶۲ـ ۸۵۱۸۷۶

راهنمائی نظری دبستان با اعزام دبیر در منزل ۸۲۲۹۸۲

تدریس خصوصی ـ عمومی دبستان ـ دبیرستان ـ راهنمائی ـ هنرستان **تلفن ۵۶۲۳۱۷**

کلاس های خصوصی

انگلیسی ـ فرانسه ـ آلمانی در موسسه یا منزل تلفن ۸٤۶۸۶۳

مکالمات روزمره C.T.C انگلیسی فرانسه ۲۳۰۸٤۱

مکالمه انگلیسی بادبیران ایرانی و خارجی **تلفن ۶۵۵۷۰۵**

گرامر ،مکالمه انگلیسی دو ماهه ۷۵۶۵۶۳

قابل توجه عموم مکالمه انگلیسی توسطه‌استادان‌آمریکائی وانگلیسی تلفن۹۳۹٤۵۰

پانسیون

پانسیون برای دختران دانشجو و کارمند در آریاشهر ۹۷۹۰۵۱

پانسیون مهری فقط دانشجوی دختر میپذیرد ۸٤٤۸۶۸

پانسیون کودك‌نرسی‌لند تحت نظر پرستاران تحصیلکرده با آموزش زبان و تعلیم موسیقی امیرآباد شمالی مقابل پارك فرح ۹۲٤۰۲۷ و ۹۲۸۵٤۶

مهد کودك مریم ضمن در نظر گرفتن همه گونه سرویس آماده است فرزندان شما را ازنوزادتا ۶سال زیر نظر پزشك اطفال و پرستاران لیسانسیه قبول نماید ظفر بین بزرگراه و جردن ۲۵۲ تلفن ۲۲۲۱٤۳ آـ۱۸۶۵

خوابگاه دختران دانشجو و کارمند میدان کاخ ۶۵۳٤٤٤و ۶۵۳۸۳۱

آگهی استخدام

یك شرکت بزرگ تولیدی افراد ذیل‌راجهت تکمیل کادر سازمانی خودباحقوق مکفی‌استخدام می‌نماید :

۱ـ لیسانسیه حسابداری یا حسابرسی .

۲ـ دیپلمه بازرگانی یا ریاضی ـ دارای حداقل‌یکسال تجربه‌درامورمالی‌وحسابداری

۳ـ منشی ـ دارای تجربه کافی در امور ماشین نویسی ارقام صورت حسابهای مالی و بایگانی اسناد و مدارك .

٤ـ صندوقدار ـ دارای‌حداقل یکسال‌تجربه کار با ارائه تضمین حدود ۱۰۰۰۰۰۰ ریال .

۵ـ انباردار ـ دارای تجربه کافی در امور کاردکس .

۶ـ کارپرداز ـ دارای حداقل ۲ سال‌سابقه کار .

متقاضیان واجد شرایط می توانند همه‌روزه درساعت اداری با شماره تلفن ۳۲۸٤۳٤ (داخلی ٤۳٤) تماس حاصل نمایند .

مهندسین مشاور جهت نظارت در شهرستان بیرجند بافراد زیر نیاز دارد :

۱ـ مهندس معمار یا ساختمان یکنفر .

۲ـ تکنیسین با حداقل ۲ سال سابقه کار کارگاهی ۲نفر.

تلفن ۶۶۱۳۶۳ از۹صبح الی ٤ بعدازظهر.

آگهی استخدام

شرکت خدمات فنی خاور (سهامی خاص)

جهت تکمیل کادر پرسنلی خود افراد زیر را استخدام مینماید .

۱ـ برق دار صنعتی درجه یك با تحصیلات فوق دیپلم و سه سال سابقه کار (یکنفر) .

۲ـ مکانیك جهت نصب موتور های زمینی (۶نفر) .

۳ـ راننده پایه دو همگانی (یکنفر) .

٤ـ راننده لیفتراك (یکنفر) .

۵ـ کارگر ساده (۳نفر)

۶ـ کارگر نظافتچی (۳نفر)

۷ـ نامه‌رسان (یکنفر) با تحصیلات ابتدائی و گواهی‌نامه موتورسیکلت .

شرایط استخدام

۱ـ محل سکونت افراد موردنیاز فوق در جنوب غربی تهران باشد .

۲ـ داشتن برك پایان خدمت یا معافی دائم.

۳ـ حداقل سواد خواندن و نوشتن .

متقاضیان در ایام هفته باستثنای روز های پنجشنبه و جمعه از ساعت ۸ صبح الی ۳ بعداز ظهر بکارگزینی شرکت واقع در جاده قدیم کرج ۲کیلومتر بعداز شیر پاستوریزه ۲۰متری‌طاهری مراجعه فرمایند تلفن ۹۵٤۰۷۶

شرکت سهامی نوسازی و عمران تهران

جهت تکمیل کادر فنی واداری کار گاه شهرك اکباتان افراد واجد شرایط ذیل را با حقوق مکفی استخدام مینماید :

ردیف	عنوان شغل	تحصیلات	سابقه کار مفید	سایر شرایط استخدامی
۱	مهندس تاسیسات	مهندس	۳ سال سابقه کار کارگاهی‌ونظارت	ـ
۲	تکنیسین تاسیسات	فوق دیپلم	۵ سال تجربه‌کار کارگاهی ونظارت	ـ
۳	بایگان	حداقل سیکل	٤ سال	مرد حداکثر سن۴۰سال

از متقاضیان واجد شرایط دعوت می شود جهت مصاحبه استخدامی‌بادردست داشتن‌مدارك لازم وبرك معافیت از خدمت وظیفه به‌کارگزینی شهرك اکباتان واقع‌در غرب میدان شهیادروبروی ارتاکسی مراجعه نمایند .

نیازمندیهای اطلاعات

تلفنی آگهی می‌پذیرد

استخدام: ۳۰۳۷۰۲ ـ ۳۱۱۲۱۹ املاک و مستغلات: ۳۰ ـ ۳۱۱۲۲۹ خرید و فروش: ۳۲۸۲۵۷ ـ ۳۲۸۴۱۴ خدمات: ۳۱۲۴۱۳ ـ ۳۱۱۲۲۷

آگهی استخدام و اعزام به خارج
شرکت واگن پارس

وابسته بسازمان گسترش‌ونوسازی صنایع ایران ، برای تکمیل کادرفنی خود درکارخانه واگن سازی اراك . بهمکاری افراد زیرنیازمند است .
۱ـ مهندس مکانیك لیسانس یافوق لیسانس ۱۷ نفر .
۲ـ تکنیسین عالی مکانیك رشته‌ماشین سازی یا طراحی‌ماشین۲۵نفر
۳ـ کارگر ماهر با تحصیلات حداقل سیکل وتخصص در رشته‌جوشکاری یا ماشین ابزار و دارا بودن ۵سال‌سابقه‌کار ۲۰ نفر .

حقوق ومزایا

۱ـ کلیه افرادی که انتخاب شوند طبق شرائط استخدامی شرکت‌واگن پارس استخدام و برای طی دوره یکساله آموزش بکشور اطریش‌اعزام خواهند شد.
۲ـ در دوره آموزش علاوه‌بر حقوق و مزایاهزینه گذرنامه،رفت وبرگشت، مسکن و هزینه های آموزشی بعهده شرکت واگن پارس خواهد بود .
۳ـ پس از طی دوره آموزش‌و شروع خدمت در اراك از مزایای مسکن دولتی و سایر مزایای رفاهی شرکت (بازنشستگی ـ پس‌انداز ـ بیمه) استفاده خواهند کرد .

شرائط

۱ـ کلیه داوطلبان بایستی حائز شرائط استخدامی شرکت های‌دولتی باشند .
۲ـ مهندسین وتکنیسین‌ها بایستی بزبان آلمانی یا انگلیسی آشنائی داشته باشند .
۳ـ از افرادی که انتخاب شوند تضمین کافی برای خدمت درکارخانه واگن سازی اراك گرفته میشود .
۴ـ داوطلبانی که حائز شرایط فوق باشند برای کسب اطلاعات بیشترو نام‌نویسی با در دست داشتن مدارك مربوطه در ساعات اداری از هشت صبح تا چهار بعداز ظهر بامورادارى شرکت واگن پارس خیابان‌عباس‌آباد خیابان مهناز ـ بن‌بست دوم پلاك ۷ مراجعه نمایند .
حداکثر قبول تقاضا بیستم مردادماه ۲۵۳۷می باشد .

شرکت واگن پارس

آگهی استخدام

IRITEC ایریتک

شرکت بین‌المللی مهندسی ایران(IRITEC) جهت ایجاد سیستم های کامپیوتری کنترل پروسس برای مجتمع تولیدفولادا‌صفهان از علاقمندان حائزشرایط زیر دعوت به همکاری می نماید .

۱ـ داشتن لیسانس یا فوق‌لیسانس در یکی از رشته های مهندسی (ترجیحا برق یا مکانیك یا کامپیوتر) .
۲ـ آشنائی با زبان انگلیسی.
۳ـ انجام یا معافیت دائم از خدمت نظام وظیفه .

حائزین شرایط پس‌ازدیدن دوره‌های آموزشی لازم درکلیه مراحل طرح‌وپیاده نمودن سیستم های کامپیوتری‌کنترل‌پروسس مجتمع‌تولیدفولاداصفهان مشارکت خواهند داشت از داوطلبان تقاضامیشود حداکثر تا تاریخ ۲۰ر۵ر۲۵۳۷ جهت‌تنظیم فرم درخواست به‌آدرس زیر مراجعه و یا با تلفن ۸ـ ۸۳۱۸۱۴ با خانم پیرسن تماس بگیرند .

آدرس : تهران خیابان تخت‌طاووس خیابان جم کوچه حجت شماره ۳۴ طبقه دوم شرکت بین‌المللی‌مهندسی ایران .

استخدام‌وآموزش

یک‌سازمان بزرگ‌برای‌تکمیل کادر اداری‌ومتخصص‌خودافرادزیرراپس ازیک‌دوره‌آموزشی‌استخدام‌میکند:

۱ـ مهندس مکانیك
۲ـ حسابدار صنعتی
۳ـ مدیر فروش با حداقل لیسانس بازرگانی
۴ـ مهندس‌راه وساختمان
۵ـ مهندس شیمی
۶ـ نقش‌کش فوق دیپلم

علاقمندان باراهنمای شماره۹۴۲ تماس بگیرند

استخدام

مدیرمالی ـ حسابدار

برای کاردریك‌شرکت‌تولیدی‌معتبر

دراستان‌سمنان

لطفا با تلفن های ۳۱۱۲۳۵ و ۳۲۸۳۸۱ تماس حاصل فرمائید .

گروه‌صنعتی بهشهر

چندنفر نقشه‌کش اسکلتهای‌فلزی را باشرایط ذیل استخدام مینماید
۱ـ دارا بودن حداقل ۳ سال‌تجربه در زمینه اسکلتهای فلزی
۲ـ داشتن برك خاتمه خدمت یا معافیت دائم .
(محل کار کیلومتر ۲۲ جاده کرج با سرویس ایاب وذهاب)

واجدین شرایط می توانند باستثناءروزهای پنجشنبه و جمعه بنشانی خیابان سپهبدزاهدی شماره ۵۶ امور کارمندان مراجعه نمایند .

آگهی استخدام

شرکت تبلیغاتی سیته برای کادر اداری وآتلیه خود افراد زیر را به همکاری دعوت میکند :

دوشیزه یا بانوی تلفنچی و ماشین نویس فارسی باتجربه کافی ـ یکنفر دوشیزه یا بانوی ماشین‌نویس فارسی و لاتین با حداقل دو سال سابقه کار ـ یکنفر برای انجام امور اداری باپایه تحصیلات دیپلم یکنفر مرد یا زن طراح و نقاش گرافیست با سابقه و تجربه‌کافی درامورتبلیغات دونفر مستخدم با حداقل ششم ابتدائی دو نفر .

دارابودن برگ خاتمه خدمت و یابرگ معافیت از خدمت سربازی الزامی است داوطلبان لطفا همه روزه (غیر از پنجشنبه و تعطیلات) از ساعت ۵تا۳ بعدازظهر به خیابان حقوقی جنب دبیرستان سخن، شماره ۱۱۰ مراجعه فرمایند.

سازمان پژوهش‌وگسترش ایران

دونفر مسلط به ماشین نویسی فارسی و انگلیسی‌را باحقوق‌و مزایای‌خوب دعوت‌بهمکاری می‌نماید .

علاقمندان لطفا بجز روز های ۵شنبه‌وجمعه بین ساعات ۸ تا ۱۲ و۱۳تا ۱۷به‌زعفرانیه‌خیابان پیراسته شماره ۸۶ و یا تلفن ۲۹۴۶۵۴ مراجعه نمایند .

آگهی استخدام

سیمان تهران (شرکت سهامی عام) جهت کار در اداره مرکزی خود افراد زیر را دعوت به همکاری می نماید .

۱ـ لیسانسیه اقتصاد و یا بازرگانی با آشنائی کامل به زبان انگلیسی و دارا بودن برگ خاتمه خدمت یا معافی و حداقل سه سال سابقه کار در امور بازاریابی و فروش .
۲ـ ماشین نویس فارسی‌وبایگان باحداقل مدرك دیپلم متوسطه .
۳ـ دیپلمه ریاضی یا طبیعی با دارا بودن برگ خاتمه خدمت یا معافی .

واجدین شرایط می توانند همه روزه به استثنای پنجشنبه و جمعه از ساعت ۱۰ الی۱۴ به کارگزینی شرکت‌واقع‌درخیابان کوشك ارباب جمشید شمالی شماره ۵۷ مراجعه نمایند .

سیمان‌تهران (شرکت‌سهامی‌عام)

استخدام‌فوری

به تعدادی خانم و آقای بازار یاب دیپلمه نیازمندیم .
علاقمندان باراهنمای شماره ۹۳۴ روزنامه اطلاعات مکاتبه کنند .

شرکت سهامی ریسندگی وبافندگی فرنخ (عام)

بیکنفر دوشیزه یا بانو که تسلط به تایپ فارسی و آشنایی کامل بزبان انگلیسی و سفارشهای خارجی داشته باشد نیازمند است‌متقاضیان با شماره‌های ۶۴۶۳۶۱ ـ ۶۴۳۹۵۳ باکارگزینی شرکت تماس حاصل نمایند .

شرکت سهامی کارخانجات شیشه ایران استخدام میکند :

الکتریسین ـ کمك الکتریسین ـ مکانیك ـ اپراتور ماشین ـ کارگر ساده از متقاضیان خواهشمند است در ساعات اداری بدفتر شرکت واقع در خیابان سیلو شماره ۵۲ مراجعه نمایند .

آگهی استخدام بازاریاب

شرکت ایرانی ودانمارکی تعدادی‌بازاریاب باسابقه را با حقوق و مزایای مکفی جهت تهران‌و شهرستانها استخدام می نماید .
تهران خیابان شاه جنب کوچه لاله ساختمان لاله طبقه ۴ شرکت ایرچك از ۴الی ۷ بعد از ظهر مراجعه شود .

یک‌شرکت‌حمل‌ونقل بین‌المللی به‌افرادزیر نیازمنداست

۱ـ تحصیلدار باسابقه‌کار وضامن معتبر ـ گواهینامه موتورسیکلت‌و گواهینامه ششم ابتدائی
۲ـ نامه رسان باسابقه‌کاروضامن معتبر ـ گواهینامه موتورسیکلت وگواهینامه ششم ابتدائی
۳ـ کارگر ساده

از دواطلبانیکه هیچگونه مانع استخدامی ندارند تقاضا میشود بین ساعت ۱۵ الی ۱۸ با تلفن ۹ـ۸۲۵۰۷۶ داخلی ۲۰۵ تماس گرفته ویا به خیابان ایرانشهر جنوبی پلاك ۷۳ر۲ جنب آژانس پرس‌توریست مراجعه نمایند .

یك شرکت بزرك تجارتی استخدام می‌کند:

خانم تلفنچی

با تجربه وخوش بیان
تلفن ۵ـ۳۱۴۱۲ داخلی ۲۳

گروه‌صنعتی پاریز استخدام‌میکند

۱ـ ماشین نویس فارسی ولاتین
۲ـ مهندس مکانیك
۳ـ کارمند حسابداری
۴ـ مدیر فروش
۵ـ مهندس برق
۶ـ مهندس ساختمان
۷ـ مهندس شیمی
۸ـ نقشه‌کش باسابقه
۹ـ کارمند دفتری

علاقمندان با راهنمای شماره ۹۳۳ روزنامه اطلاعات مکاتبه کنند .

شرکت اسبدوانی تهران

به شش نفر دوشیزه ، بانو و مرد جهت فعالیت در روابط عمومی احتیاج دارد . داوطلبان بایستی‌واجد شرایط زیر باشند :

۱ـ سن بین ۲۰ تا ۳۰ سال
۲ـ خوش برخورد و خوش بیان
۳ـ داشتن معلومات انگلیسی ارجحیت دارد

داوطلبان می توانند همه روزه تا روز ۱۵ مرداد ماه ۲۵۳۷ از ساعت ۸ الی ۱۱ صبح بشرکت‌اسبدوانی تهران واقع‌درفرح آبادژاله مراجعه وجهت تعیین وقت ملاقات وکسب اطلاع بیشتر با تلفن‌های : ۹ـ۳۶۸۰۰۱ با آقای ستلر تماس حاصل نمایند

سکرتر

PHILIPS

شرکت فیلیپس ایران استخدام مینماید

شرایط :
مسلط به ماشین نویسی فارسی و لاتین دالسفن زبان انگلیسی حداقل تحصیلات دیپلم متوسطه دارای حداقل ۳ سال سابقه کار .
واجدین شرایط می توانند همه‌روزه به استثنای روز های تعطیل از ساعت ۸ صبح الی ۱۴ به کارگزینی شرکت واقع‌در خیابان شاهرضا‌نزدیك میدان فردوسی شماره ۸۷۸ مراجعه نمایند .

آگهی استخدام

IRITEC ایریتک

شرکت بین‌المللی مهندسی ایران(IRITEC) جهت ایجاد سیستمهای کامپیوتری برای مجتمع تولید فولاد اصفهان، ازعلاقمندان حائز شرایط زیردعوت بهمکاری مینماید :

۱ـ داشتن‌تحصیلات‌دانشگاهی در یکی ازرشته های مهندسی،علوم، آمار ، کامپیوتر ، مدیریت ومالی .
۲ـ آشنائی کامل‌با زبان‌انگلیسی
۳ـ انجام یا معافیت دائم ازخدمت نظام وظیفه .

داوطلبانیکه‌دارای‌تحصیلات یا تجربیات مفید در موارد زیر باشند امتیاز بیشتری خواهند داشت :

ـ آشنائی با کاربرد کامپیوتر درصنایع
ـ تجربه مفیددر برنامه‌نویسی به زبانهای
ASSEMBLER, FORTRAN, COBOL
ـ آشنائی با سیستم های‌بانك های اطلاعاتی . DATA BASE
ـ آشنائی با سیستم هـای‌ارتباطی DATA COMMUNICATION
ـ آشنائی با برنامه نویسی‌سیستمهای لحظه‌ای
ONLINE PROGRAMMING

از داوطلبان تقاضامیشود حداکثر تا تاریخ ۲۰ر۵ر۲۵۳۷ جهت‌تنظیم فرم درخواست کار به آدرس زیرمراجعه‌یاباتلفن ۸ـ۸۳۱۰۱۴ خانم‌پیرسن تماس بگیرند .

آدرس : تهران تخت طاوس خیابان جم کوچه حجت شماره ۳۴ طبقه دوم شرکت بین‌المللی‌مهندسی ایران .

Are you

AN ELECTRICAL ENGINEER ?

(Are you) an Iranian?
(Are you) Interested to work in an Iranian Public Company with good management and vast expanding plans?
(Are you) fluent in Farsi & English?
(Are you) confident of your sufficiently useful experience in Industrial HV & LV systems and power generation?
(Are you) interested in leading/supervising the electrical maintenance activities of a sizable refinery?

You are welcome at Tel. 963284 for exchange of views and interview appointments.

آموزشگاهها توجه کنند!

صفحه نیازمندیهای آموزشی روزنامه اطلاعات روز های یکشنبه و چهارشنبه کاملترین فهرست آموزشگاههای رانندگی ، زبان ، خیاطی، کامپیوتر ، موسیقی ، حسابداری ، منشیگری ، آرایش،دروس‌دبیرستانی ونقاشی را در اختیار خوانندگان‌خودقرارمیدهد

مراکز آموزشی برای درج آگهیهای خودمیتوانند باتلفن‌های ۳۱۱۲۲۷و۳۱۱۰۸۷ تماس بگیرند

نیازمندیهای اطلاعات تلفنی آگهی می‌پذیرد

استخدام: ۳۰۳۷۰۲ ـ ۳۱۱۲۱۹ املاک و مستغلات: ۳۰ ـ ۳۱۱۲۲۹ خرید و فروش: ۳۲۸۲۵۷ ـ ۳۲۸۴۱۴ خدمات: ۳۱۲۴۱۳ ـ ۳۱۱۲۲۷

استخدام کارگر درجه یك

لوله‌کش درجه یك ، شوفاژ کار درجه یك برقکار درجه‌یك ، استخدام میشوند .

تلفن ۷۹۳۶۸۸

آگهی استخدام

کارخانه سیمان تهران افراد مشروحه زیر را به همکاری دعوت مینماید .

۱ـ راننده پایه یکم برای کار با کامیون های سنگین حمل سنك

۲ـ راننده لودر با گواهینامه ویژه

۳ـ کارگر ساده برای کاردرمعادن

متقاضیان می توانند همه روزه باستثناء پنجشنبه وایام تعطیل به کارگزینی کارخانه‌واقع درغنی‌اباد شهرری مراجعه نمایند .

شرکت بازرگانی آبفر

یکنفر لیسانسیه مرد باشرایطزیر رابهمکاری دعوت می نماید .

۱ـ تحصیلات در رشته اقتصاد ، بازرگانی یا رشته های مشابه .

۲ـ داشتن برك خاتمه خدمت یا معافیت دائم .

۳ـ آشنائی کامل بزبان انگلیسی .

۴ـ حداکثر سن ۳۰ سال .

۵ـ آمادگی کامل جهت کار تمام وقت .

متقاضیانیکه حائز تمام شرایط فوق می باشند جهت تعیین وقت مصاحبه بین ساعت ۸ صبح تا ۵ بعداز ظهر با تلفن ۹۳۵۱۸۳ تماس حاصل فرمایند .

آدرس : امیرآباد شمالی جنب مسجد امیرخیابان گردآفرید خیابان سیندوخت ساختمان‌سیندوخت شماره ۱۰۰ طبقه دوم .

استخدام بازاریاب

یك آژانس املاك به چندنفردیپلمه که خدمت وظیفه را انجام داده و به زبان انگلیسی آشنائی داشته باشند را استخدام می کند .

داوطلبان باراهنمای شماره ۹۴۱ روزنامه اطلاعات تماس بگیرند .

---

on construction project
Immediate employment
in South Iran for:

1. Senior Civil Testing Lab Technician, 10 years experience in Soils and Concrete
2. Junior Civil Testing Lab Technicians, minimum 2 years experience in Soils and Concrete
3. Civil Inspector/Clerk of Works, 10 years experience in Civil Engineering Projects.

Candidates should have appropriate certificates, references, valid work permit and drivers license, fluent English.

For interview appointment please call Mr. Cohen at 620086, 620383.

شرکت پخش سراسری ایران

استخدام میکند

شرکت پخش سراسری جهت تکمیل کادر فروش تهران خود بافراد زیر احتیاج دارد :

۱ـ ٤ نفر ویزیتورمواد غذائی

با دارا بودن مدرك‌حداقل سوم متوسطه‌با یکسال سابقه کار .

۲ـ منشی‌زن دیپلمه

با حداقل یکسال سابقه کار و آشنائی کامل به تایپ فارسی .

واجدین شرایط میتوانند همه روزه غیر از ایام تعطیل (۵شنبه وجمعه)بمحل‌شرکت‌واقع در خیابان کاخ شمالی بین بزرگمهر و میدان کاخ کوچه کاخ‌بر پلاك ۲ر۱۵۱ مراجعه فرمایند .

CHAMBRE DE COMMERCE CHERCHE
STÉNO-DACTYLO FRANCAIS-PERSAN
DE NATIONALTÉ IRANIENNE.
ENVOYER PHOTO+CURRICULUM
VITAE EN FRANCAIS
B.P 11 1938 TEHRAN.

استخدام سکرتر

شرکت تولیدی در جاده آبعلی بدو نفرمنشی بامدرك‌لیسانس‌نیازمند است . داوطلبان شماره تلفن‌خود را به‌راهنمای شماره۹۴۳ روزنامه اطلاعات ارسال دارند .

کارخانجات لوازم خانگی پارس

بیك کارمند وارد بامور اداری و دفتری با حداقل۲ سال‌سابقه‌کار ودارابودن دیپلم وآشنائی بزبان انگلیسی نیازمند است .

واجدین شرایط با در دست داشتن مدارك لازم وبرك‌پایان خدمت یا معافیت دائم غیر پزشکی همه‌روزه باستثنای روز های تعطیل در یکی از ساعات اداری بدفتر مرکزی شرکت واقع در خیابان حافظ روبروی پلی‌ـ تکنیك کوچه آرژانتین شماره ۱ر٤ مراجعه نمایند .

استخدام نماینده وایت‌ـ‌ایرست‌امریکا

جهت ویزیت اطباء تهران و شهرستانها بتعدادی نماینده علمی با شرایطزیرنیازمنداست.

۱ـ حداقل دیپلم .

۲ـ معافیت از نظام وظیفه .

۳ـ داشتن وسیله نقلیه.

علاقمندان می توانند همه روزه با تلفن های : ۸۲۹۹۹۹ و ۸۲٤۱٦۰ یا ۸۲٦۳۳٤ با خانم وفاکیش‌تماس وباشرکت‌نوادارو روزولت تخت جمشید شماره ۲٦٦ر٤ طبقه دوم مراجعه نمایند.

استخدام مدیر ومنشی

به‌مدیرفروش‌ومنشی برای کاردریك‌شرکت تولیدی‌وخدماتی نیازمندیم

شماره تلفن و آدرس خود را به راهنمای ۹۲۹ ارسال کنید .

اسکلت‌فلزی‌و تیرآهن کاری‌ساختمان

زیرنظر مهندس واستادکاران مجرب تلفن ۹۲۲٤۸۱

شرکت ساختمانی جهت کار در کارگاه راهسازی‌اردبیل‌بافرادزیر نیازمند است :

۱ـ راننده قلتك و یبره خودرو ۲ نفر .

۲ـ راننده قلتك استاتیك ۲ نفر .

۳ـ راننده جهت قلتك ویبره کششی ۵ نفر .

داوطلبین می توانند روز های چهارشنبه و پنجشنبه از ساعت ۱۰ الی ۱ بعداز ظهر به‌آدرس خیابان ثریا بین بهار و روزولت مقابل‌ساختمان برج سپهر پلاك ۲٤ مراجعه فرمایند . ودراردبیل به آدرس کارگاه ـ کیلومتر ۲۰جاده مشکین‌شهر بعد از پل فرسودست راست کارگاه شرکت کا . ژ. ت مراجعه فرمایند .

قابل توجه بانکها و آژانس های‌مسافرتی‌و شرکت های معتبر .

شرکتی با ۸ دهنه مغازه در حدود ۲۷۰ متر مربع به انضمام حیات خلوت و ۳۰۰ متر مربع زیرزمین با کلیه وسائل مدرن و ۲ شماره تلفن مستقل واقع در خیابان تخت طاوس خیابان دریای‌نور شماره ٤۱ واگذار می شود طالبین باشماره تلفن ۸۲۱٤۹۹ تماس حاصل نمایند .

استخدام فوری

یك شرکت مهندسی معتبرپرسنل زیر را با حقوق و مزایای مکفی جهت خدمت در کارگاه مربوط به خطوط لوله وایستگاههای اردیاد فشار استخدام مینماید

۱ـ مهندس راه و ساختمان مسلط بزبان‌انگلیسی و۵ سال تجربه مفید .

۲ـ تکنیسین راه‌وساختمان مسلط‌بزبان‌انگلیسی و۵ سال تجربه مفید .

واجدین شرایط می توانند از ساعت ۱۵ تا۱۷با شماره ۱۵ـ۸۹۸٦۱۱ داخلی ۲۲۳ تماس‌بگیرند .

شرکت ساختمانی پرژام بچند نفر مترور با سابقه حداقل ۱۵ سال ویك نفر دیپلمه فنی آشنا به‌بایگانی نقشه درتهران نیازدارد تلفن ۲۸۰۱۹٤

صندوق دار ـ انباردار درکرج

موردنیاز است متقاضیان به آدرس انتهای اتوبان کرج جاده مشکین آباد بعداز کانون کار آموزی کارخانه پردیس مراجعه نمایند .

قابل‌توجه شرکتهای ساختمانی

یکنفر که بیش از پانزده سال در یک شرکت بزرگ ساختمانی مامور خرید فنی بوده و متخصص در شناخت موتورآلات و قطعات یدکی خصوصا طرز تهیه آن میباشد آماده کار لطفا با روزنامه اطلاعات راهنمای ۹۳۹ مراجعه فرمائید

جارو کردن ...
فقط بایك دریچه و ... !

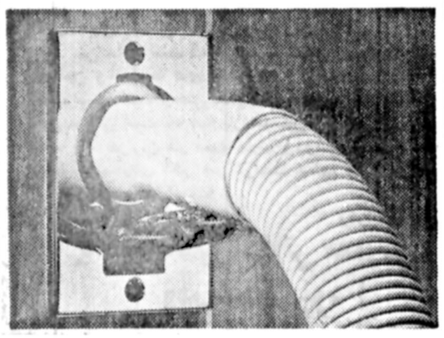

دایناواک

سیستم مرکزی جارو برقی

ساخت صنایع مستر گرافت آمریکا

مناسب ترین و بهترین وسیله برای نظافت و بهداشت خانه ـ اداره ـ هتل ـ کارگاه و . . .

ایران سویپر «شرکت سهامی خاص» تلفن ۳۷۷٦٥٤

شیراز : بازرگانی نیك‌نژاد تلفن ۳۰۳۲۲

تبریز : شرکت سلوان تلفن ۵۲۸۳۳

استخدام کارگر

به تعدادی کارگر معمولی جهت‌کار در تهران نیازمندیم. باراهنمای شماره۹۲۸ روزنامه‌اطلاعات مکاتبه کنید .

شماره تلفنهای ضروری

اورژانس تهران ۱۲۳	پلیس راه ۹٦۰۱۹٦
پلیس تهران ۱۱۰	تصادفات ۳۳۳۳۳
هواشناسی ٦٤۳۲۳۲	آتش نشانی ٦٤٤٤٤

سازمان رادیو و تلویزیون ۲۱۹٦۱

اطلاعات فرودگاه ۱۵ـ٦٤۳۰۱۲

اطلاعات راه آهن ۵۳۰۹۹۳

مهندسین مشاور جهت نظارت کارهای ساختمانی در شمال استخدام مینماید

۱ـ مهندس راه و ساختمان ۳ نفر باسابقه ۵ الی ۱۰ سال .

۲ـ تکنیسین ساختمان ۵ نفر باسابقه حداقل سه سال .

۳ـ تکنیسین تاسیسات ۳ نفر .

٤ـ مترور کار های ساختمانی ۲ نفر برای دفتر مرکزی تهران .

۵ـ نقشه‌بردار یك نفر

جهت اطلاع بیشتر با تلفن های ۸٤۰۳۳٦و ۸۵۳٦۵۸ تماس حاصل نمائید .

استخدام فوری ماشین نویس

برای کار تمام وقت از یك‌دوشیزه یابانوی‌ماشین نویس فارسی و لاتین باسه سال تجربه دعوت بهمکاری می نماید .

واجدین شرایط میتوانند با تلفن های : ۹ـ٦۸۱۳۳۷ تماس بگیرند .

آگهی استخدام مهندس راه و ساختمان

برای کارگاههای مختلف در شهرستانها نزدیك تهران به چند نفر مهندس راه وساختمان با ۵سال سابقه کار در کارگاههای شرکت های ساختمانی موردنیاز است متقاضیان به شماره ۹۲۲٦٤۹ و ۹۲۳٦۹۷ تماس حاصل فرمایند.

SIEMENS

Wir sind	ein junges, dynamisches EDV-Team, dessen Aufgabe in der Organisation unserer Gesellschaft liegt.
Wir suchen	eine Schreibkraft/Sekretaerin/Kollegin mit deutscher Muttersprache sowie moeglichst mit Farsi- und evtl. Englisch- Kenntnissen.
Wir bieten	bei angenehmer Arbeitszeit, angemessener Bezahlung und gutem Betriebsklima eine abwechslungsreiche, verantwortungsvolle Taetigkeit.
Sie sind	intelligent, flexibel, aktiv und an einer echten Zusammenarbeit im Team interessiert:

Dann melden Sie sich bitte bei Herrn Felten, Tel: 614-200, oder
stellen Sie sich unverbindlich bei unserer Personalabteilung in der Takhte Djamshid 32 vor.

برای آموزش

ریاضیات

کامپیوتر

رانندگی

موسیقی

خیاطی

آرایش

زبان

به نیازمندیهای آموزشی روزنامه اطلاعات

مراجعه کنید

تلفن ۳۱۱۲۲۷ـ۳۱۱۰۸۷

راهنمای سفر به سراسر دنیا

شمارا از رزروبلیت‌هواپیما رزروهتل ناآشنایی بامحیط وده‌هامشکل دیگر آسوده‌می‌سازد

امروز نیازمندیهای اطلاعات را ببینید

دفاع از ایجاد دانشسراهای روستائی

در روزنامه ها خواندم که یک مدیر کل آموزش و پرورش در اجتماع مدیران کل اخیراً در تبریز به ایجاد دانشسراهای روستائی ایراد گرفته بود، خواستم به این مدیرکل پاسخ گویم و یادآور شوم هدف از ایجاد این دانشسراها که بامدرک سوم راهنمائی دانش‌آموز می‌پذیرد این بود که هیچ جوان شهری دیپلمه حاضر نبود به روستا برود و معلم شود، آنهم روستا ـ هائی که فوق‌العاده کوچکند و در نقاط دوردست قرار گرفته‌اند و اگر هم میرفت پس از یکی ـ دو سال تقاضای انتقال به شهر میکرد و این مشکل بزرگی برای وزارت آموزش و پرورش بود ازسوی دیگر برای یاد دادن خواندن و نوشتن و حساب‌کردن که هدف اساسی تعلیمات ابتدائی است ، «دانشمند»لازم نیست. ودارنده مدرک سوم راهنمائی که تقریبا معادل سوم متوسطه قدیم است بادیدن دوره دانشسرا کاملا میتواند ازعهده اجرای این هدف برآید پس هیچ ایرادی به‌این دانشسراها وارد نیست .

ایجاد این دانشسراها در آن تاریخ فوق‌العاده مورد توجه قرار گرفته و کار آقای دکتر شریفی وزیر وقت آموزش و پرورش که بنیادگذار این دانشسراها بود باتحسین روبرو شد ودکتر گنجی هم که این دانشسراها را توسعه داد کاری از روی قاعده کرد .

س ـ صادقی

دو حالی‌که تحصیل در ایران رایگان است
شورای آموزش و پرورش تهران نباید کلاسهای تابستانی را «پولی» می کرد
گناه تجدیدی شدن دانش‌آموزان متوجه‌سازمان آموزش وپرورش است نه خوداو

تعجب میکنم در حالیکه از ٤ سال پیش تحصیل همه‌فرزندان مملکت از پنج سالگی تا پایان دوره راهنمایی تحصیلی مطلقا مجانی شده است و به این‌دانش آموزان در مدرسه غذا هم داده میشود و تحصیل دانش آموزان متوسطه و دوره عالی هم در صورت سپردن تعهد خدمت رایگان است . چرا کلاس‌های تقویتی مربوط به تجدیدی ها در مدارس دولتی در تابستان امسال پولی شده است !

درست به خاطر دارم سالها پیش که ایجاد کلاس های تقویتی تابستانی در مدارس به ابتکار خانم دکتر پارسای«وزیر وقت » عمل شد باوجود این که مملکت از لحاظ مالی‌درسطح فعلی نبود مجانی بود .

در آن تاریخ‌تقریبا همه مدارس دولتی کلاس تقویتی تابستانی داشتند و عده کلاس ها به‌مراتب بیش‌از تعداد فعلی بود . درآن تاریخ بودجه آموزش وپرورش تهران به سیصد میلیون تومان هم نمی رسید . ولی اینک از ۲ میلیارد تومان تجاوز کرده است .

به عقیده من که یک« ولی طفل» هستم شورای آموزش و پرورش تهران نباید این کار را میکرد. البته من دستگاه آموزش و پرورش را مقصر نمی دانم ، زیراشورائی که‌اعضایش انتخابی بوده‌اند چنین تصمیمی راگرفته است و از رئیس انجمن شهر تهران هم که رای منفی به این تصمیم داده است سپاسگزارم . مطلبی که‌خواستم بگویم این است که اصولا اگر در طول سال در وضع تحصیلی دانش آموز مراقبت‌شودتجدیدی نمی‌آورد و اگر مطابق اصولی که تعیین شده است درهدایت یک‌دانش آموز از مدرسه راهنمایی به دبیرستان دقت‌لازم بعمل آید هیچگاه شاگرد تجدیدی نخواهد آورد زیرابا عمل هدایت مطابق استعداد و ذوق شاگرد باشد . پس گناه از دستگاه آموزش و پرورش است که یک دانش آموزاحتیاج پیدا میکند علاوه‌بر ۹ ماه کلاس رفتن . درتابستان هم به‌مدرسه برود لذا منطقا لزومی نیست که ازاوشهریه گرفته شودوبه عقیده من کل شهریه چندان سنگین‌نیست ، خوب است این تصمیم دوره جدید شورای آموزش و پرورش تهران که‌در دو سال عمر خود شهریه های مدارس غیر دولتی را هم بالا برده است اجرا نشود.

م ـ عابدی

۴ هزار و ۲۰۰ تلویزیون در مدارس کشور
تعمیرکاران تلویزیون ملزم به رعایت اصول اخلاقی هنگام مراجعه به مدارس شده‌اند !

«در مدارس کشور ٤۲۰۰ تلویزیون نصب شده است » .

این رقم از قراردادی که‌برای تعمیر تلویزیونهای‌مدارس‌میان وزارت‌آموزش و پرورش و یك شرکت سازنده تلویزیون‌منعقد شده است استنباط میشود.

همه تلویزیون های‌مورد بحث از همین شرکت خریداری‌شده است .

طبق قرارداد منعقده ،وزارت آموزش و پرورش بایدحداکثر ظرف ۱۵ روزهزینه تعمیروبهای لوازم یدکی راپرداخت کند و نرخ تعمیر و قیمت لوازم‌یدکی نیزبا توسانات بازار می تواند تغییر کند !

ماده ۱۰این قرارداد صراحت داردکه تکنیسین های پیمانکار ملزم به رعایت اصول اخلاقی هنگام‌مراجعه‌به مدارس‌هستند!!

نیازمندیهای اطلاعات
۳۱۱۲۲۴
۳۱۱۲۲۵

مشاور فرهنگی پاسخ میدهد

شرایط احراز مدیریت مدرسه

فاطمه وزیری :

س ـ میگویند ترتیب سنوات‌خدمت برای احراز مدیریت مدرسه لغو شده‌است؟

ج ـ خیر، سنوات‌خدمت برای‌احراز مدیریت، همان است که در آئین‌نامه های مدارس قید شده است. ممکن است ترتیب انتخاب مدیر مدرسه تغییر یابد، ولی در هرحال شرایط احراز به قوت خود باقی است .

درحال حاضر مدیر دبستان ازطرف ناحیه پیشنهاد میشود وشورای منطقه‌ای پیشنهاد را رد یاقبول میکند. ممکن است درآینده‌اگرلایحه‌وزارت آموزش‌وپرورش تصویب شود مدیران مدارس توسط نمایندگان معلمان و اولیاء اطفال ـ البته به‌پیشنهاد رئیس اداره مربوط ـ انتخاب شوند. درهرصورت توجه داشته باشید که مقانون اساسی معارف» لزوم سابقه خدمت معلمی را برای مدیرشدن تاکیدکرده است پس کسی نمیتواندآنرا نادیده بگیرد.

بانك فرهنگیان روی خانه های قدیمی هم وام میدهد

مینو . الف (معلم تهران)

س ـ میگویند بانک فرهنگیان روی ساختمانهای‌قدیمی وام نمیدهد، اصولا وام مسکن انفرادی بانک فرهنگیان معادل چند درصد بهای خانه است ؟

ج ـ طبق اطلاعی که ما داریم عمر خانه درمادن وام ازجانب بانک فرهنگیان مطرح نیست، بهرخانه‌ای‌که کارشناس‌بانک قیمت گذاری کند وام داده میشود و این وام تا۸۰ درصد بهای خانه است، ولی معمولا قیمت کارشناس نمیتواند با قیمتی که فروشنده پیشنهاد میکند برابر باشد . دراین زمینه شما ودیگران اگر توضیح بیشتری بخواهید میتوانید به معاون بانک آقای تاجدار تلفن ۸۲٤۲۳۵ مراجعه‌کنید.

فاطمه وزیری :

مشاور فرهنگی ما
تلفن ۳۲۸۳۳۳ ساعت ۸ تا ۱٤

درددلهای خانوادگی

مشکلات متعدد بازنشستگان آموزش وپرورش

بازنشستگان آموزش وپرورش که رقم آنها ازهمه بازنشستگان کشور بیشتر است بیش از همه آنان نیزمشکلات دارند ومن معتقدم که پاوزارت آموزش وپرورش سازمان وسیعی باپرسنل کافی برای اینکار ایجاد کند ویا اصولا یک سازمان مستقل دولتی مامور تمشیت امور بازنشستگان ازجمله بازنشستگان آموزش وپرورش شود .

من سالها است که بازنشسته شده‌ام وباوجود تصویب قوانین و آئین‌نامه های متعدد هنوز وضعم بهیچوجه تطبیق داده نشده است وحتی حکم ضریب اخیرا هم نگرفته‌ام. و این مشکلی است که همه بازنشستگان آموزش وپرورش که عده آنها هزاران نفر است دارند ودولت باید برای مافکری بکند تادرسالهای آخر عمر ناراحت نباشیم واین ناراحتی ما به فرزندانمان منتقل نشود .

زهرا ایران‌بان

یکماه تعطیل دفاتر مدارس «درست» نبود !

چرا دفاتر مدارس را درمرداد ماه تعطیل کردند، طبق کدام آئین‌نامه اینکار را انجام دادند آئین‌نامه های مدارس تاکید داردکه دفاتر مدارس درتعطیلات‌تابستان باید دوشنبه‌ها وچهارشنبه‌ها دایر باشد ودفترداررها حضور داشته باشند این همکاری بودکه این آئین‌نامه را نادیده بگیرند؟ سابقاهم ثبت‌نام درتیرماه پیش‌بینی شده بود وارتباطی به مرداد نداشت. چه مقامی میتواند آئین‌نامه مصوب شورای عالی آموزش وپرورش را لغو کند؟ مردم بامدارس سروکاردارند، میخواهند سئوال کنند، مدارک فرزندانشان را بگیرند واز شهری به شهر دیگر بروند به ریز نمرات فرزندانشان نیاز دارند بعقیده من این کار صحیحی نبود. هرکس میخواست به مرخصی برود میتوانست درتعطیلات تابستان مرخصی بگیرد، این یکماه تعطیل کردن، تکلیف مرخصی دفترداررها را روشن نمیکند. ممکن بود آنها میخواستند درتیرماه بمرخصی بروند. بهرحال خوبست درتصمیمت فرهنگی دقت بیشتری بعمل آید وعجله نشود .

هادی کیانوش ـ دبیر ادبیات ناحیه ۲ تهران

طرح کارانه ومعلمان غیردولتی

● طرح کارانه باید معلمان مدارس غیردولتی راباتوجه به‌اینکه درحال حضر همه مدارس درسطح ابتدائی وراهنمائی توسط دولت اداره میشود وما ازصندوق دولت دستمزد دریافت میداریم نیز شامل شود. من‌شنیده‌ام کهما مشمول طرح‌کارانه نیستیم وبهمین جهت است که این مطلب را میکویم تابنویسند .

آذر نظری (دبستان پیرایه دانش ـ ناحیه ۱٦)

امتحانات نهائی ایلام

● درخرداد ماه امسال عده دیری ازسهرهای مختلف مخصوصا تهران جهت شرکت در امتحانات نهائی ششم متوسطه به‌ایلام آمده بودند. درمیان آنها ازکارکنان شاغل آموزش وپرورش تهران هم وجود داشتند. خوب است برای‌رفع هرگونه شبهه، بازرسانی جهت کنترل اوراق‌امتحانی به‌ایلام اعزام شوند. ومخصوصا اوراق افرادی بررسی‌شود که دربعضی نمرات بالا ودر بعضی نمرات فوق‌العاده پائین هستند .

محمود ـ ک

سپاس فرهنگیان کنگاور به پیشگاه شاهنشاه آریامهر

آریامهرا

جان نثاران ،مباهات و افتخاردارند مراتب سپاس و حقشناسی قاطبه مربیان کودك،معلمان‌ابتدائی ،دبیران مدارس راهنمائی و دبیرستان های آموزش و پرورش منطقه کنگاور رابه مناسبت صدور فرمان‌همطرازی‌فوق‌العاده شغل معلمان با سایرکارمندان دولت و اجرای نظام کارانه را به خاکپای همایونی تقدیم سلامت ذات همایونی و اعتلا و عظمت میهن‌عزیز را از درگاه خداوند توانا خواستاریم

رئیس اداره آموزش وپرورش‌منطقه کنگاور ـ مرتضوی
رئیس کودکستان تربیت ـنایب

رئیس کودکستان معرفت ـسپهر ابی
رئیس دبستان‌فردوسی ـمعتمدیان
رئیس دبستان حافظ ـبنیادی
رئیس دبستان دهخدا ـ سوریان
رئیس دبستان پروین اعتصامی ـ صالحی
رئیس دبستان فرح ـ زاهدی
رئیس مدرسه راهنمائی شاهدخت ـ امیر افشاری
رئیس مدرسه راهنمائی ابوریحان ـکبیری
رئیس مدرسه راهنمائی نهم‌آبان ـ سلیمی
رئیس دبیرستان ابن‌سینا ـسمیعی
رئیس دبیرستان آناهیتا ـ حجت پناه

پژوهشکده فرهنگ ایران
آگهی پذیرش دانشجو برای دورهٔ دکتری
زبان وادبیات فارسی

پژوهشکده فرهنك ایران برای دورهٔ دکتری زبان وادبیات‌فارسی در سال تحصیلی ۳۸ـ ۲۵۳۷ از طریق مسابقه ورودی دانشجو می‌پذیرد :

الف ـ شرایط نام نویسی

۱ـ دارا بودن دانشنامه فوق لیسانس با حداقل میانگین (سه‌ـ۳) یا برابر آن از دانشگاه ها یاموسسات آموزش عالی

۲ـ مجاز بودن به ادامه تحصیل از لحاظ قوانین و مقررات عمومی کشور از جمله خدمت وظیفه عمومی .

ب ـ مدارك لازم برای نام نویسی

۱ـ اصل دانشنامه فوق لیسانس زبان و ادبیات‌فارسی یاگواهی‌نامه‌موقت پایان‌تحصیلات.
۲ـ ریز کامل نمره‌ها با قید میانگین کل .
۳ـ دو قطعه عکس ٤ × ۳ .
٤ـ فتوکپی شناسنامه یکبرك .
۵ـ فتوکپی معافی یا اصل دفترچه پایان خدمت .
٦ـ فیش بانکی بمبلغ یکهزار ریال که به حساب شماره ۱۱۱۹ بانك ملی شعبه ۷۲۱میدان ایران نوین پرداخت شده باشد .

ج ـ یادآوری

۱ـ از داوطلبان تقاضا می شود مدارك خواسته شده را به آدرس صندوق پستی ۱٤۱۵۵ر٤۱ر۲۳٤٦ تهران ارسال دارند .

۲ـ داوطلبان می توانند برای ثبت‌نام در صورت رسیدن مدارك از تاریخ یکشنبه پنجم شهریور تا نهم شهریور ماه ۲۵۳۷ همه روزه صبح‌ها از ساعت ۸ر۵تا ۱۱ر۵و عصرها‌ازساعت ۳تا ۵به دفتر پژوهشکده فرهنك ایران واقع در خیابان آریامهر میدان ایران نوین‌خیابان طاق بستان پلاك ۲٦مراجعه نمایند .

۳ـ تاریخ امتحان بعد از ثبت‌نام در محل پژوهشکده آگهی خواهد شد .

٤ـ مدارك ومبلغ پرداخت‌شده برای‌ثبت‌نام مسترد نمیشود .

د ـ پرداخت‌کمك هزینه تحصیلی

به دانشجویان برجسته در صورتی که تعهد بسپارندکه تمام وقت‌برای درس‌وکار‌آموزی در اختیار پژوهشکده باشند و در هیچ‌جای دیگر به‌کار اشتغال نداشته باشند ازنیمسال دوم‌کمك هزینه تحصیلی کافی پرداخت خواهد شد .

رئیس پژوهشکده فرهنك‌ایران ـ پرویز خانلری

برای آموزش در هر زمینه نیازمندیهای آموزشی اطلاعات شما را راهنمایی می کند

نگاهها و کتابها شنبه ها و پنجشنبه ها در اطلاعات

آگهی تغییرات در شرکت سهامی خاص ماشین سازی اراك (شرکت سهامی خاص)

برابر صورت جلسه مورخه ۲۰ر٤ر۲۵۳۷ هیئت مدیره تغییراتی در شرکت سهامی‌ماشین سازی اراک شرکت سهامی خاص بشرح زیر صورت گرفته است.

۱ـ آقای مصباح‌جالینوس بسمت‌رئیس هیئت‌مدیره ونادر خورزاد بسمت نایب رئیس و آقای حسین همایونی مفرد بسمت مدیر عامل‌شرکت برای مدت دو سال انتخاب شدند . هیئت مدیره اختیارات مندرجه در بند ب‌از ماده ۱۵ اساسنامه شرکت را بمدیر عامل تفویض نمود حق امضاء کلیه نامه‌های اداری با مدیر عامل وحق امضاء کلیه اوراق و اسنادبهادار باامضاء مدیر عامل ومدیر مالی شرکت خواهد بود و مدیر عامل و مدیر مالی میتوانند حق امضاء خود را به‌افراد دیگر شرکت تفویض‌نمایند مجددا برابر صورت جلسه مورخه ۲٤ر٤ر۲۵۳۷ مجمع‌عمومی‌عادی سالیانه شرکت‌مذکور تشکیل شد و تغیرات ذیل حاصل‌گردید.

۱ـ گزارش بازرس وترازنامه سود وزیان‌سال مالی ۲۵۳٦ را مطرح و مورد تائید و تصویب مجمع عمومی قرار گرفت و آقای‌احمد فاطمی وموسسه حسابرسی‌امین به‌ترتیب بسمت بازرس و بازرس علی‌البدل برای مدت‌یکسال انتخاب شدند آقایان مصباح جالینوس ونادر خورزاد و خسرو شیرزاد و داود تاجر اردبیلی فرخ رضامعاصر و جمشیدقراچه داغی و بیژن شیبانی بسمت اعضاء هیئت‌مدیره‌برای مدت دو سال انتخاب شدند و مدیر علی‌البدل سازمان گسترش نوسازی صنایع ایران میباشد روزنامه اطلاعات بعنوان‌روزنامه کثیرالانتشار تعیین گردید.

آ ـ ۵۵٤۹ مسئول ثبت شرکتهای اراک ـ میاجرانی

هواپیمائی ملی ایران
اطلاعیه
هواپیمائی ملی ایران «هما»

نظر باینکه ساعت رسمی کشور بنا به‌تصمیم‌هیئت دولت از تاریخ ۱۳ امرداد ماه ۲۵۳۷ شاهنشاهی تغییر یافته و یك ساعت به عقب کشیده می شود لذا متناسبا هواپیمائی ملی ایران از تاریخ ۱۳ امرداد ماه جاری‌درساعات انجام تعدادی ازپروازهای خود تغییراتی داده‌که ذیلا جهت اطلاع عموم اعلام میگردد :

۱ـ ساعات انجام پرواز های«هما» به مقاصد اروپا ، آمریکا ، خاور دور و نیز شهرهای قاهره ، جده ،کابل، کراچی و بمبئی به شرح زیرمیباشد:

شماره پرواز	ساعت حرکت	مسیرپرواز
۸۲۰	ـ۵ر۵ صبح	تهران ـ کابل
۷۱۹	۳۰ر۵ صبح	تهران ـآتن ـوین
۷۳۱	ـ۶ر۶ صبح	تهران‌ـ پاریس ـ لندن
۷۵۵	۶ر۳۰ صبح	تهران ـ آبادان ـ آتن‌ـ لندن (ساعت حرکت از آبادان ۸ر٤۵ صبح)
۷۲۱	۷ر۳۰ صبح	تهران ـ فرانکفورت (یکشنبه ها از طریق‌رم)
۷۹۲	۷ر۵۰ صبح	تهران ـ کپنهاك
۷۵۷	ـ۸ر۵ صبح	تهران ـرم ـژنو
۷۵۹	ـ۸ر۵ صبح	تهران ـ زوریخ ـ ژنو
۷۷۷	۸ر۳۰ صبح	تهران ـ لندن‌ـ نیویورك
۷۷۹	۹ر۳۰ صبح	تهران‌ـپاریس‌ـنیویورك
۷۲۵	۹ر٤۰ صبح	شیراز ـ رم‌ـفرانکفورت
۸۱۰	۱۱ر۳۰ صبح	تهران ـکراچی ـبمبئی
۷۳۵	۳۰ر دقیقه بعد از ظهر	تهران ـ رم
۵۱۱	ـ۱ر۵ بعداز ظهر	تهران ـ قاهره
۷٤۳	۳ر۳۰ بعد ازظهر	تهران ـمسکو ـ
۷۵۳	۳ر۳۰ بعد ازظهر	تهران ـ استانبول‌ـ آنکارا
۷۵۱	۳ر۳۰ بعد ازظهر	تهران‌ـآنکارا‌ـاستانبول
۷۰۱	ـ۷ر۵ بعداز ظهر	تهران ـ لندن
۵۲۱	ـ۵ر۵ بعداز ظهر	تهران‌ـ جده
۸۰۰	ـ۱۱ر۵ بعداز ظهر	تهران ـ پکن ـتوکیو

۲ـ ساعت ورود پرواز هائیکه از اروپا ، امریکا ،خاور دور و نیزشهر های قاهره ، جده ـکابل ،کراچی و بمبئی به ایران وارد میشدندیکساعت زودتر از وقت قبلی خواهد بود.

۳ـ ساعات ورود پروارها درمناطق اروپا ،امریکا ، خاوردور ونیز شهر های قاهره ، جده ، کابل ، کراچی، بمبئی و همچنین خروج آنهاازمناطق یاد شده تغییری نکرده‌همچنین‌بقوت خود باقیست .

٤ـ ساعات حرکت پرواز هائیکه از تهران و یا سایر شهر های داخلی ایران به مقاصد بغداد ، کویت،دوبی، دهران ، بحرین، مسقط ،ابوظبی ، دوهاوشارجه انجام میگردند و نیز ساعات ورود آنها از مناطق‌فوق به ایران تغییری نکرده و بقوت خود باقیست . لیکن ساعات ورود این پرواز ها در شهر های مذکور و نیز خروج آنها از شهر های یاد شده‌یك ساعت دیرتر از وقت قبلی خواهد بود .

۵ـ ساعات ورودوخروج پروازهای داخلی کشور باستثنای پرواز های مشروح در زیر که یکساعت دیرتر انجام میگردد تغییری نکرده‌ومطابق با وقت قید شده در بلیت میباشد.

شماره پرواز	مسیر
۲۰۳	تهران ـبوشهر
۲۰۲	بوشهر ـ شیراز
۲۲۵	شیراز ـ بوشهر ـ خارك ـ آبادان
۲۲٤	آبادان ـ خارك ـ بوشهر ـ تهران
۲۲۱	تهران ـاصفهان ـ شیراز
۲۲۰	شیراز ـ اصفهان ـ تهران
۷۵۵	تهران ـآبادان
۷۵٤	آبادان ـ تهران
٤۱۵	تهران ـ شیراز
٤۱٤	شیراز ـ تهران

تذکر :

کلیه مسافرینی که تاریخ پرواز آنها بعداز تاریخ ۳۱ شهریور ماه ۲۵۳۷ شاهنشاهی است مشمول تغییرات فوق نبوده مطابق با وقت قید شده در بلیت پروازخواهدبود.

هواپیمائی ملی ایران «هما»
استخدام اپراتور کامپیوتر

هواپیمائی ملی ایران«هما» برای تکمیل کادر واحد اتوماسیون با در اختیار گذاشتن حقوق و مزایای مکفی و همچنین امکانات رفاهی گسترده تعدادی اپراتور کامپیوتر استخدام می نماید .

شرایط استخدامی :

ـ دارا بودن دیپلم کامل متوسطه
ـ دارا بودن برگ پایان خدمت‌وظیفه یا معافی دائم
ـ حداقل ۲ سال تجربه موثر درسیستم عملکرد *OS/VSI.* و ماشینهای *IBM/370.*
ـ آشنائی به زبان انگلیسی
ـ آماده برای کار در شیفت‌گردان

از داوطلبان علاقمند و واجدشرایط خواهشمند است با همراه داشتن فتوکپی (مدرك تحصیلی ،برگ پایان خدمت سربازی یا معافی دائم و شناسنامه)به همراه دوقطعه عکس ٤ × ٦ تاپایان روز سه شنبه ـ ۱۷ر۵ر۲۵۳۷ شاهنشاهی همه روز بغیر از پنجشنبه ها و ایام تعطیل‌از ساعت ۹الی ۱۲ به‌اداره استخدام «هما» واقع در خیابان تخت طاووس نبش‌روزولت اطاق‌شماره۱۰۷مراجعه نمایند .

یادداشت های علیرضا شفائی خبرنگار پارلمانی اطلاعات از سفر کره‌جنوبی (۲)

کره‌ایها ازبحثهای سیاسی پرهیز میکنند تنها این جمله را ورد زبان دارند :

وطن وحفظ وطن

در تحریر یادداشت‌های سفر به‌کشورهائی که‌تاکنون داشته‌ام بیشتر به نهادهای اجتماعی توجه کرده‌ام تا زرق و برق و عظمت ساختمانها یا صنایع‌سنگین، زیرا ساختمان یکصد طبقه یا راهروهای زیرزمینی یا صنایع سنگین و پرابهت نشانه‌های ناچیزی از توان بی‌پایان نهاد انسانها است.

حقیقت این است که هماهنگی نیک افراد چند دهکده بمراتب بیش از ساختمان یک سفینه فضائی ارزش دارد و اگر اکسیر تربیتی پدید آید که بتواند بلای حسد را از جان حسودان بیچاره دور سازد بیش از مجموع صنایع سنگین ابرقدرتها ارج و احترام دارد .

پیش از سفر به‌کشوری در کتابها و جزوه‌های مربوط به آن کشور امکانات مادی و معنوی آنرا ارزیابی میکنم . اگر حاصل کار آن کشور بیش از امکانات مادی آن باشد درجستجوی ارزشهای معنوی آن می شوم یا اگر حاصل کار آن از امکانات مادیش کمتر باشد علت را در کیفیت فرهنگی و معنوی آن می جویم

کشور کره جنوبی از کشورهای معدودیست که‌با سی و پنج‌میلیون جمعیت و وسعتی در حدود یکی از استانها ی‌ایران درحالیکه کلیه مواد اولیه را وارد میکند امروز دوازده‌میبارد دلار صادرات سالانه‌آنست که رازی‌جزکیفیت همبستگی های معنوی و بیداری ملی آنها ندارد .

بهمین رو نگاه من در چند روزی که درکره‌جنوبی بودم بیشتر در خصوص اندیشه مردم ، اصالتقومی شیوه‌های همکاری‌وهمدردی کار و دیدگاه آموزش و پرورش ، اعتقادات سیاسی، نقش فرهنگ وهنر، احترام به سنتها ، موضوع دین، چشم‌انداز تاریخ و بخشش های طبیعت بود.

میخواستم مرز توقعات مردم کره جنوبی رابشناسم و از روح گذشت‌وفداکاری وبیزاری از بی‌تفاوتی‌آنان و عشق و علاقه به کار و کوشش آگاه شوم تا در این یادداشتها بتوانم با جرات بگویم که یکی دیگر از رازهای پیشرفت کره جنوبی، تنفر مردم ازمفاهیم شعارهای‌مرگ‌آور «بمن‌چه، بتوچه» که متاسفانه درمیان ما مردم رسوخ پیدا کرده است میباشد.

من دراین‌سفر درخصوص روحیه و شناسائیهای میهنی مردم کره ، آرزوها و آرمان ها و احترامات متقابل‌آنان، فقدان‌تبعیض، قبول‌مسئولیت وبازخواست ، بستگیهای اجتماعی و روابط مردم و حکومت ، روابط آنها با جهان‌وروابط جهان باآنان مطالعه کردم و دیدم سرعت عمل آنها در کارها و انجام برنامه‌های مملکتی وشیوه تحقیق و کارمحققین وطرح های صنایع سنگین را ...

من بچشم دیدم مردم کره جنوبی در کار نظافت شهر همراهی‌وهمکاری دستجمعی دارند و هر روز یکساعت از اوقات خود را صرف جمع‌آوری کاغذ و آشغال خیابان میکنند و بدین‌ترتیب مردمی که خوددرپی جمع‌آوری زباله شهر هستند خود موجب آن نمیشوند . از دیگر تحقیقات من در موضوع روابط خانوادگی و مسئله ارث بود و میدیدم احترامی را که برای ایران زمین و ایرانیان و رهبر کشور ما قائلند.

بزلف و آرایش هیپی‌ها غم نخوردیم .

مردم کره از نژاد مغول و فرزندان چند طایفه از مغولستانند که بیش ازمسیح در سرزمینهای کره اقامت گزیده‌اند و باشیوه‌پادشاهی مغول اداره میشده‌اند.

بدرستی می‌توان گفت که مردم این کشور تحت تاثیر «کنش» هستند تا «اندیشه» بطور خلاصه محققین‌یکسره می‌اندیشند و ارائه میدهند و کارگران و کشاورزان یکسره کار میکنند . این روش مرزهای مشخصی را بوجود آورده است که تا سرحد امکان از مشکلات کثرت نظرات گوناگون کاسته و امکانات هماهنگی را تا مرز ممکن بالا برده است.

باوجودی که در جنگال جنگ کره که منجر به دو کشور شمالی و جنوبی شد امریکا در کنار کره جنوبی بود، با اینهمه مردم کره تا آنجا که قدرت نژادی اجازه داده است در حفظ اصالت‌قومی خویش‌کوشیده و می‌کوشند یعنی درآنجا کمتر به زلف و ریش‌وسبیل هیپی‌گری برمیخوریم .

تجمل پرستی نمی‌کنند

سرمایه‌دارها هم خانه‌های مجلل را به بیگانگان اجاره می‌دهند و خود ساده زندگی می‌کنند .

در کره جنوبی قناعت و کم‌توقعی قوم زرد همه‌جا تجلی میکند و بیشتر مردم در خانه‌های هشتاد متری زندگی میکنند . میوه وارد نمیکنند و نمیخورند چون خودشان تولیدی ندارند . با چای و شکر مختصری‌از مهمان پذیرائی میکنند و یک پیاله چای‌میتواند بهانه‌شکن برای آنها باشد.

این شیوه‌ها از نهادهای قومی مردم است و باحفظ آن هم اقتصاد خانه‌داری و صرفه‌جوئی را حراست میکند و هم کودکان ایشان آموزش میگیرند که چگونه صرفه‌جوئی و قناعت کنند.

در کشورهای خاوردور تا حد قابل توجهی درپاس اصالت قومی میکوشند و فرمان نهادشان در اینباره پشتوانه‌ای خوب و یکی از توانائرین سنگر های دفاعی مردم این منطقه است .

درخصوص شیوه‌های همکاری و همدردی باید گفت که پیشرفت کار در کشور کره رازی جز همکاری و همدردی ندارد.

من نیمی از این نیکبختی را از نهادهای قومی ونیمی دیگر را از درس عبرت «جنگ» میدانم . «جنگ» آزمایشگاه و آموزشگاه بسیار کارآمدیست . تجدید حیات همبستگیهای ملی و رشد سریع و حتی ناگهانی صنایع از پدیده‌های مطلق جنگ است .

میتوان گفت جنگ یک مربی خشن و تربیت عملی بسیار موثریست که آموزش های خود را در جان ودل افراد حکمی‌کند ودیرزمانی میکشد تانقش آن زایل گردد .

مردم کره جنوبی طعم نفاق و نا هماهنگی را در جنگهای خانمانی داخلی خویش بخوبی چشیده‌اندو این نکته ورد زبانشانست‌که «ما طعم کمونیست رابخوبی چشیده‌ایم‌وخوب دریافته‌ایم که چرا و چگونه باید همکاری و همدردی داشته باشیم تا ضعف بما راه نیابد و در چنگال کمونیست گرفتار نشویم .»

۹۰ درصد مردم باسوادند

در چشم‌انداز آینده آموزش و پرورش کره جنوبی پیش‌بینی شده است که در پانزده سال آینده تدریس اجباری‌شود وجمع کلاسها از ۵۰ نفر به چهل نفر کاهش یابد زیرا شبکه بهداشتی موجب خواهد شد که سن متوسط از۶۷ سال به ۷۲ سال افزایش‌یابد و باتوجه به سه فرزند در هر خانواده نیاز به‌وسعت آموزش ناگزیر خواهدبود.

به‌اعتقادمن‌تدریس اجباری برای کسانیکه‌توان وامکان این وظیفه انسانی و ملی‌را دارند یکی از شاهکارهای جهان آموزش و پرورش است که‌هرگاه بربنیاداصول سنجیده و راستین استوار گردد بیش از نیمی از مشکلات بشریت را حل میکند. اکنون۹میلیون‌دانش آموز و دانشجو در این کشور سرگرم تحصیل هستند و سطح باسوادی‌از مرز ۹۰ درصد گذشته‌است.

من در مطالعات سیاسی‌ـ ملل جهان را در اعتقادات سیاسی سه دسته کلی‌دیده‌ام کشورهائی که در نبرد اعتقادات سیاسی شرق و غرب در حلقه کمونیزم افتاده‌اند. دسته‌دوم‌سرزمین هائی که درمیدان مغناطیسی جنگ اعتقادات شرق وغرب یکچند در بن‌بست یا با درصدی مشتاق در حلقه کمونیزم و در کمند نسبی شرق قرار گرفته‌اند و در بازی روزگار نجات یافته‌اند مانند کره جنوبی و دسته سوم کشورهائی که اینک سرگرم کشاکشهای سخت و بحثهای داغ داغ هستند مانند کشورهای فرانسه و ایتالیا .

اکنون کشوری‌چون‌کره جنوبی مانند طفل مادر گم‌کرده‌ای که چندی رنج سرگوفتگی و بی‌مادری را کشیده باشد و ناگهان به آغوش مادر بازگشته باشد نخست در دلهره بسرمیبرند که مبادا گوشه دامان مادر از دستشان بیرون رود و آنروز کارشان تجدید شود. همین دردو حالت اعتقادات سیاسی مردم کره را در چهارچوب میهن دوستی و بنیادهای وطن‌پرستی صادقانه‌یی استوارکرده‌است که اکثریت مردم جزگفتگوی «وطن و حفظ وطن تامرز ممکن» از بحثهای سیاسی گوناگون پرهیز میکنند.

نقش فرهنگ و هنرو احترام به‌سنت ها

مردم کره هم چون‌کشور های بیدار دیگر ، ارج فرهنگ و هنر و نقش عظیم آنرا در حفظ زبان و هنرهای اصیل محلی وملی شناخته‌اند . خط و زبان مخصوص خود دارند و حفظ آنرا تا پای جان‌بعهده گرفته‌اند.

در کره جنوبی ، مردم‌به سنتها پای‌بند و به آن احترام می‌گذارند اگر آسمانخراش دارند خانه‌های سنتی خود را با سقفهای زیبایش فراموش نکرده‌اند. در صادرات کالاهای فلزی و ماشین آلات و کشتی ـ به توسعه صادرات کالاهای سنتی توجه دارند و اهمیت میدهند.

آنها بخصوص در خانه خود ـ سنتهای سرزمین‌را حفظ میکنند . این مردم‌وقتی وارد خانه میشوند ـ کفششان را درمی‌آورند ـ دمپائی سبکی میپوشند تا به اطاق برسند و جلوی اطاق آنرا درمی‌آورند و پابرهنه وارد اطاق میشوند.

نحوه گرم کردن خانه‌نیز درخور توجه است زیرا مطابق محاسبه‌ای که شده‌از نظر اتلاف انرژی بی‌رقیب با حداقل سوخت ـ حداکثر حرارت را تامین می‌کند و بعلاوه بدون آلودگی هوا خانه گرم و مطبوع است. سیستم حرارتی این است که قبل از ساختمان ـ چند سنگ بزرگ در زیر کف اطاق تعبیه میکنند که‌حرارت از کوره‌ای که در زیر آن یا جای دورتری است به سنگها رسیده و آنها را داغ میکند و این حرارت ساعتها باقی میماند .

در اطاق خانه‌های مردم کره، دکوراسیون سنتی است. بدین ترتیب که میز پایه کوتاه در وسط اطاق قرار دارد که تشکهای کوچک اطراف آن (بجای صندلی) قرار گرفته وهنگام صرف غذا باید روی‌تشکها نشست .

در سر میز ـ از قاشق و کارد و چنگال خبری‌نیست بلکه کره‌ایها با دو چوب باریک غذا میخورند لباس های محلی، آهنگهای‌محلی، رقص‌های محلی وتاسیسات وسیعی که در حفظ و اشاعه آن میکوشند نشان آگاهی گردانندگان این کشور به رسالتی است که زبان وهنر و پیامبران آن برای سرزمینشان دارند.

نه اینکه بیماریهای غربی در این کشورراه نیافته‌باشد و احیانا رقص تانگو و چاچا پا گرفته باشد بلکه منظور اینست که توجهات مردم کره به رقصهای‌بیگانه هرگز عمق ندارد درحالیکه دریای یک رقص و آهنگ محلی خویش گوئی‌به‌ژرفای تاریخ و «طول زمان» راه می‌یابند و همان شور و غوغا در دروشان پدید می آید که ما از رقص و آهنگ قوچانی و شیرازی وکردی و آذربایجانی و گیلانی در خود حس میکنیم .

لباسهای محلی کرمانند دیگر لباسهای جهان کهن با روشهای شرم و پوشیدگی پدید آمده‌است و دل‌انگیزی خاص دارد و نشان‌گویای: ارج پاس سنتها و آداب و رسوم کهن در این‌کشور است .

جنسینك و تبلیغات پیرامون آن

درملاقات بانخست‌وزیر، رئیس مجلس ، وزیرخارجه و چندتن دیگر از بلندپایگان کشور کره جنوبی هم‌مجابا یک نوشیدنی سنتی ازهیات پارلمانی ایران پذیرائی کردند.

این نوشیدنی «جنسینگ» نام داشت و ریشه گیاهی‌از خانواده هویج وترب است با این تفاوت که وقتی از زمین بیرون می‌آمد شباهت فراوانی به بدن زنی دارد که در حال رقص است . در تمام ریشه‌های جنسینگ‌این حال و شباهت هست‌وچون عروسکیست که زیر زمین روئیده باشد.

در نوشته‌های مربوط به صد سال پیش از میلادکره نام و نشانیها و خواص‌این ریشه ثبت شده است و تا امروز هم در طب سنتی‌آنها تاثیر درخور اهمیتی دارد و مانند بسیاری از گیاههای ایرانی در بازشدن عروق قلب و در توان‌جنسی موثر است با این تفاوت که آنها از آن ریشه و شیوه‌های گرد و کپسول و ریشه‌ی دمکردنی بسته‌بندی کرده از هرحیث نگهداری وبابرنامه های تبلیغاتی سالیانه بیش از ۱۲ میلیون دلار از آنرا به کشورهای بیگانه صادر میکنند ولی در میان ما مردم سالهاست‌که‌صنف گیاهچینها رهسپار دیار عدم شده‌اند و گل و گیاهان پزشکی‌صورت قحطی بخود گرفته است زیرا گل گاوزبان بی‌زبان کیلوئی ده تومان به یکصد و هشتاد تومان رسیده و نام این گیاه هم میرود که‌از فرهنگ نوشیدنیهای ماحذف شود.

در کره جنوبی روابط دانش‌آموز و دانشجو با معلم‌واستاد براساس‌دوستی واحترام متقابل قرار دارد. در بازدید از دانشگاه سوئل و چند دبیرستان مشاهده شد که دانشجو و دانش‌آموزان با دیدن معلم‌و مربی خود ـ بااحترام دست روی سینه میگذارد و با تواضع از کنارش میگذرد. کره‌ایها درحالیکه‌وسعت‌قابل سکونت خانه‌شان از ۸۰متر تجاوز نمیکند ـ به فراخی و وسعت محیط دبستان ، دبیرستان و دانشگاه توجه مخصوص ابراز میدارند.

دانشگاه تربیت‌معلم
دانشگاه‌علوم تربیتی
پذیرش دانشجوی فوق‌لیسانس مشاوره‌وراهنمائی

دانشگاه تربیت معلم برای‌نیمسال‌اول سال تحصیلی ۲۵۳۸ـ ۲۵۳۷ پس از تجدید نظر در برنامه های آموزشی خود و درارتباط بابرنامه های دانشگاه U.C.L.A. تعداد ۱۰ نفر دانشجو باشرایط زیر میپذیرد

۱ـ داشتن درجه لیسانس در یکی از رشته‌های روانشناسی ،علوم تربیتی ، مشاوره وراهنمائی، آموزش ابتدائی ، جامعه شناسی ، علوم‌اجتماعی با حداقل میانگین ۲ر۷

۲ـ نداشتن تعهد خدمت در سازمانهای دولتی (داوطلبان شاغل در وزارت آموزش و پرورش‌با رعایت مقررات وزارت متبوع مامور به‌تحصیل خواهند شد)

۳ـ حداکثر سن درمهرماه ۲۵۳۷ نباید بیش‌از ۳۵ سال باشد.

٤ـ داشتن برگ خاتمه خدمت یا معافیت‌دائم یا برگ آماده به خدمت معتبر.

۵ـ تنظیم و ارسال فرم تقاضا برابر نمونه‌زیر همراه با سایر مدارک تاروز دوشنبه ٦ر۳۷ توسط پست سفارشی به نشانی : اداره کل خدمات آموزشی دانشگاه تربیت معلم خیابان روزولت‌ـ شماره ٤۹ تهران.

مدارک لازم :

۱ـ فتوکپی لیسانس‌یکبرک۲ـفتوکپی‌شناسنامه یکبرک ۳ـ تائید دانشگاه یا مدرسه عالی مبنی‌بر داشتن میانگین ۲ر۷ به بالا

٤ـ چهار قطعه عکس ٤ × ۳ بادرج مشخصات کامل در پشت آنها .

۵ـ قبض رسید بانکی یکهزار ریال به حساب ۱۱۲۰۰ بانك بیمه ایران شعبه مرکزی درتهران: (این‌مبلغ قابل برگشت نیست) ٦ـ فتوکپی برك خاتمه خدمت یا معافیت کامل یابرك آماده بخدمت که‌اعتبار آن منقضی نشده باشد.

مواد آزمون :

۱ـ زبان انگلیسی ۲ـ روانشناسی ۳ـعلوم تربیتی

برنامه آزمون ورودی :

۱ـ توزیع کارت ورود به جلسه امتحان شنبه یازدهم شهریور ماه ۲۵۳۷ از ساعت ۸½ تا ۱ بعداز ظهر

۲ـ امتحانات کتبی روز یکشنبه دوازدهم‌شهر یور ماه از ساعت ۹ تا ۱۲½ صبح

۳ـ تاریخ اعلام نتایج آزمون های کتبی وانجام مصاحبه بعدا به‌اطلاع داوطلبان خواهد رسید .

تقاضای شرکت درآزمون ورودی

اینجانب: نام خانوادگی نام شماره شناسنامه متولد (روز ماه سال) دارنده درجه‌لیسانس‌در رشته که

آدرس پستی من به شرح زیر است : شهر خیابان کوی پلاك تلفن

داوطلب شرکت در آزمون ورودی دوره فوق لیسانس رشته مشاوره‌وراهنمائی دانشگاه‌تربیت معلم هستم و مدارك لازم رابشرح فوق ضمیمه کرده‌ام .

محل امضای داوطلب

پژوهشکده‌فرهنگ‌ایران
آگهی‌پذیرش‌دانشجوبرای‌دورهٔ‌فوق‌لیسانس

پژوهشکده فرهنك ایران برای سال تحصیلی ۳۸ـ۲۵۳۷ ازطریق امتحان ورودی برای‌رشته‌های زیر در دورهٔ فوق لیسانس دانشجو می‌پذیرد :

۱ـ زبان و ادبیات فارسی .

۲ـ تاریخ ایران .

الف ـ شرایط نام نویسی

داشتن درجه لیسانس‌برای رشته‌های‌فوق.

۱ـ زبان و ادبیات فارسی برای رشته زبان وادبیات فارسی .

۲ـ تاریخ برای تاریخ ایران .

۳ـ داشتن میانگین کل ۳ دارندگان معدل ۲ر۵ به بالا با درنظر گرفتن شرایط لازم‌می‌توانند ثبت‌نام نمایند .

٤ـ حداکثر سن ۳۰ سال .

۵ـ از داوطلبان ورود به رشته های زبان وادبیات فارسی و تاریخ ایران ـ زبان خارجی ـ زبان عربی و ادبیات فارسی امتحان خواهد شد.

ب ـ مدارك لازم برای نام نویسی

۱ـ اصل دانشنامه لیسانس یا فتوکپی‌آن.

۲ـ اصل ریز کامل نمره‌ها باقید میانگین کل یافتوکپی آن .

۳ـ فتوکپی شناسنامه یکبرك.

٤ـ دو قطعه عکس ٤ × ۳

۵ـ فتوکپی معافی یا کارت حین تحصیل.

٦ـ نیش بانکی بمبلغ یکهزار ریال که به حساب شماره ۱۱۱۹ بانك ملی شعبه ۷۲۱ میدان ایران نوین پرداخت شده باشد .

ج ـ یادآوری

۱ـ از داوطلبان تقاضا می شود مدارك خود را به آدرس صندوق پستی ۱٤٦۵۵ر٤۱ر۲۳٤٦ تهران ارسال دارند .

۲ـ داوطلبان می توانند در صورت رسیدن مدارك کامل برای ثبت‌نام از تاریخ یکشنبه‌پنجم شهریور تا نهم شهریور ماه ۲۵۳۷ همه روزه صبح‌ها از ساعت ۸ر۵ تا۱۱ر۵ و عصرهاازساعت ۳تا۵به دفتر پژوهشکده فرهنك ایران واقع در خیابان آریامهر میدان ایران نوین خیابان طاق بستان پلاك ۲٦ مراجعه نمایند .

۳ـ تاریخ امتحان بعد از ثبت‌نام در محل پژوهشکده آگهی خواهد شد .

٤ـ مدارك ثبت‌نام و مبلغ پرداخت شده به بانك مسترد نمی‌شود.

د ـ پرداخت‌کمك هزینه تحصیلی

به‌دانشجویان برجسته درصورتی که‌تعهد بسپارند که تمام وقت برای درس وکارآموزی در اختیار ژوهشکده باشند ودر هیچ جای دیگر به‌کار اشتغال نداشته باشند از نیمسال‌دوم‌کمك هزینه تحصیلی کافی پرداخت خواهد شد . آ ـ ۱۱٦۳٦

رئیس پژوهشکده فرهنك‌ایران ـ پرویزخانلری

کارخانه تولید نان ماشینی

جهت ایجاد واحد های تولید نان بربری ماشینی و نانهای فانتزی ماشینی و شیرینی .

شرکت‌بین‌المللی‌وبازرگانی‌آچل، نماینده‌انحصاری کارخانه معظم BENINI-MONDIAL FORNI

در ایران با کادر مجهز مهندسان ایرانی و خارجی جوابگوی سئوالات شماست .

بزودی در ایران سه واحد تولیدی نان ماشینی بربری و فانتزی BENINI-MONDIAL FORNI آماده بهره‌برداری میگردد.

شرکت بین‌المللی و بازرگانی آچل.

تهران خیابان پهلوی بالاتر از پارك ساعی مقابل بنیاد نیکوکاری والاحضرت شمس پهلوی

تلفن ٦۸۵۸۳٤

آگهی مناقصه شماره ۱۷ مورخ ۲ر۵ر۲۵۳۷

آمادگاه کرمانشاه انگور عسگری، خربزه ، سیب درختی یگانهای کرمانشاه وبیستون وپایگاه آسوده را از طریق مناقصه خریداری مینماید. پیشنهاد دهندگان میتوانند بامراجعه به آمادگاه کرمانشاه وملاحظه مشخصات اجناس و دریافت برگ شرایط و مشخصات معامله پیشنهاد خود را طبق‌مفاد مندرج درشرایط معامله‌تنظیم و تاساعت۹صبح روز۲٤ر۵ر۲۵۳۷ به‌آمادگاه کرمانشاه واقع در بلوار طاق بستان تسلیم نمایند.

آمادگاه ـ کرمانشاه

نقد، بررسی و معرفی کتاب هر شنبه و پنجشنبه در اطلاعات

آگهی

از کلیه صاحبان کالا « یا نمایندگان ایشان» در عرشه

۱ـ کشتی KIMISHIGE MARU سفر 4A که در تاریخ 27/7/1978 وارد KHORRAMSHAHR گردیده

۲ـ کشتی SAM HOUSTON سفر 15 که در تاریخ 29/7/1978 وارد BNDAR SHAHPOUR گردیده

تقاضا دارد برای احتراز از هر گونه‌خسارتی که براثر تاخیر تحویل کالا از گمرکات ممکن است ایجاب گردد با کسب اطلاع قبلی از تخلیه کشتی برای اخذترخیصیه به شرکت‌دریانوردی بامسئولیت محدود خرمشهر خیابان پهلوی تلفن های ٤۷۳۱ر٤ و یا دفتر تهران شماره تلفن‌های ۸۳۰۰۰۵ر۹ و یا دفتر بندرشاهپور شرکت مراجعه فرمائید در صورت تاخیر در اقدام‌شرکت هیچگونه مسئولیتی را نخواهد پذیرفت .

آگهی تصویب ترازنامه وانتخاب اعضاءهیئت مدیره در شرکت آذرپلاست سهامی خاص ثبت شده بشماره ۲۴۵۱۶

باستناد صورت جلسه مجمع عمومی عادی مورخ ۳۰ر۳ر۳۷ .
۱ـ ترازنامه و حساب سود وزیان سال مالی ۲۵۳۶ بتصویب رسید .
۲ـ آقای تقی حمیدی به سمت بازرس اصلی و خانم نرگس عبادی بسمت بازرس علی‌البدل و برای مدت‌یکسال انتخاب شدند .
۳ـ روزنامه کثیرالانتشار اطلاعات جهت درج آگهی های شرکت تعیین شد .
۴ـ بموجب صورت جلسه مجمع عمومی عادی مورخ ۲ر۲ر۳۷ آقایان مجید دیلمقانی و بهمن افشارپور و فریدون صدقیانی مجددا بعنوان اعضاء هیئت مدیره بمدت دوسال تاتاریخ ۱۵ر۱۲ر۲۵۳۸ در سمت‌های‌خودابقاء شدند که‌برابر صورت جلسه هیئت مدیره مورخ ۲ر۲ر۳۷ آقای مجید دیلمقانی بسمت رئیس هیئت مدیره و آقای‌فریدون صدقیانی بسمت مدیر عامل و آقای بهمن افشارپور بسمت عضو هیئت مدیره انتخاب شدند .
۵ـ حق امضاء اوراق بهادار و اسناد تعهدآور و قراردادها و چک های بانکی باآقای مجید دیلمقانی رئیس هیئت مدیره و آقای فریدون هریك به تنهائی و با مهر شرکت خواهد بود .
مدیرکل ثبت شرکتهاومالکیت صنعتی_ یحیی‌مدنی

آگهی تصمیمات مجمع عمومی عادی سالیانه شرکت سهامی خاص صنعت نفت‌سوز ثبت شده بشماره ۶۱۴۹

طبق صورتجلسه مجمع عمومی عادی سالیانه مورخ ۱۰ر۴ر۳۷ شرکت مزبور .
۱ـ ترازنامه و حساب سود وزیان سال مالی۲۵۳۶ به تصویب رسید .
۲ـ آقای آرشام آبکار بسمت بازرس اصلی وآقای علی زامیان بسمت بازرس علی‌البدل برای مدت یکسال انتخاب شدند .
۳ـ روزنامه کثیرالانتشار اطلاعات جهت درج آگهی هاو اطلاعیه های شرکت تعیین گردید .
مدیرکل ثبت شرکتهاومالکیت صنعتی_ یحیی‌مدنی

آگهی تغییرات در شرکت سهامی خاص‌امنش الکتریك ثبت شده بشماره ۲۳۰۵۴

برابر تصمیم مجمع عمومی عادی سالیانه مورخ ۳ر۴ر۲۵۳۷ تغییرات زیر در شرکت مذکور بعمل آمد .
۱ـ ترازنامه عملکرد سال‌مالی۲۵۳۶ شرکت‌بتصویب رسید
۲ـ آقای محمد علی نورمحمدیان بسمت‌بازرس‌اصلی وآقای سید محمد فدائی ابراهیمی بسمت بازرس علی‌البدل برای‌مدت یکسال انتخاب شدند .
۳ـ روزنامه اطلاعات جهت درج و نشرآگهی‌هاتعیین شد .
م الف ۱۱۷۸۰
مدیرکل ثبت شرکتهاومالکیت صنعتی_ یحیی‌مدنی

آگهی تصمیمات مجمع عمومی عادی سالیانه شرکت خانه سازی کاسپ ثبت شده بشماره ۱۴۶۲۵

طبق صورتجلسه مجمع عمومی عادی سالیانه مورخ ۲۲ر۳ر۲۵۳۷ شرکت مزبور .
۱ـ ترازنامه و حساب سود و زیان سال مالی ۲۵۳۶ بتصویب رسید .
۲ـ آقای احمد فاطمی بسمت بازرس اصلیو موسسه حسابرسی امین بسمت بازرس علی‌البدل برای مدت‌یکسال انتخاب شدند .
۳ـ روزنامه کثیرالانتشار اطلاعات جهت درج آگهی ها و اطلاعیه های شرکت تعیین گردید .
مدیرکل ثبت شرکتهاومالکیت صنعتی_ یحیی‌مدنی

آگهی شرکت‌تولیدی‌استارلایت (سهامی‌خاص) ثبت شده بشماره ۱۱۵۹۵

برابر صورتجلسه مجمع‌عمومی عادی سالیانه شرکت تولیدی استارلایت (سهامی خاص) مورخ ۶ر۴ر۳۷ ضمن تصویب ترازنامه‌و حساب سود وزیان سال مالی ۲۵۳۶ آقایان محمودپور کاظمی ومصطفی شریفیان برای مدت‌یك سال به‌ترتیب بعنوان بازرسان اصلی و علی‌البدل شرکت انتخاب شدند ضمنا کلیه آگهی های شرکت در روزنامه اطلاعات منتشر خواهد شد .
مدیرکل ثبت شرکتهاومالکیت صنعتی_ یحیی‌مدنی

آگهی تغییرات در شرکت سهامی خاص مجتمع تولیدی چشمه سفید ثبت شده به شماره ۳۱۹۲۷

برابر تصمیم مجمع عمومی عادی سالیانه مورخ ۲۵ر۳ر۲۵۳۷ تغییرات زیر در شرکت مذکوربعمل آمد .
۱ـ ترازنامه سال مالی ۲۵۳۶ شرکت بتصویب رسید .
۲ـ آقای محسن رحمانیان بسمت بازرس اصلی و آقای علی جهانبین بسمت بازرس علی‌البدل برای‌مدت‌یك سال انتخاب شدند .
۳ـ روزنامه اطلاعات جهت درج ونشر آگهی هاتعیین شد .
مدیرکل ثبت شرکتهاومالکیت صنعتی_ یحیی‌مدنی

آگهی تصمیمات مجمع عمومی عادی سالیانه شرکت سهامی خاص عمران‌وآبادی کیانمهر ثبت شده بشماره ۱۸۹۰۱

طبق صورتجلسه مجمع عمومی عادی سالیانه مورخ ۲۵ر۳ر۳۷ شرکت مزبور ترازنامه و حساب سود و زیان سال مالی ۳۶ بتصویب رسید . آقای حسن دیبائی بسمت بازرس اصلی و آقای محمد وحیدمنش بسمت بازرس‌علی‌البدل برای مدت یکسال انتخاب شدند . روزنامه کثیرالانتشار اطلاعات جهت درج آگهی های شرکت تعیین گردید .
م‌الف ۱۱۷۸۶
مدیرکل ثبت شرکتها و مالکیت صنعتی_یحیی‌مدنی

آگهی تغییرات شرکت سهامی خاص آجر آریاشید ثبت شده بشماره ۱۶۰۲۵

طبق صورتجلسه مورخ ۱۱ر۴ر۲۵۳۷ مجمع عمومی شرکت سهامی خاص آجر آریا شیداولا ترازنامه سال ۲۵۳۶ شرکت بتصویب رسید ثانیا آقایان محمود حقیقت خواه ومحمد حسین همایونی همدانی بسمت بازرسان‌اصلی وآقای سیدحسن بنی‌هاشمی بسمت بازرس‌علی‌البدل‌شرکت بمدت یکسال انتخاب شدند ثالثا روزنامه اطلاعات‌برای‌درج آگهی های شرکت درنظر گرفته شد .
مدیرکل ثبت شرکتها و مالکیت صنعتی_یحیی‌مدنی

آگهی تصمیمات مجمع عمومی عادی سالیانه شرکت نسوز امین‌آباد سهامی خاص ثبت شده به‌شماره ۲۷۲۶۳

طبق صورتجلسه مجمع عمومی عادی سالیانه مورخ ۳۱ر۲ر۲۵۳۷ شرکت مزبور ۱ـترازنامه و حساب سود و زیان سال مالی ۲۵۳۶ بتصویب رسید . ۲ـ آقای سیامك خاکسار بسمت بازرس اصلی و موسسه حسابرسی‌کوروش بسمت بازرس علی‌البدل برای‌مدت یکسال انتخاب شدند. ۳ـ روزنامه کثیرالانتشار اطلاعات جهت درج آگهی ها و اطلاعیه های شرکت تعیین گردید .
م الف ۱۱۷۵۷
مدیرکل ثبت شرکتها و مالکیت صنعتی_یحیی‌مدنی

آگهی تصمیمات مجمع عمومی عادی سالیانه شرکت‌تهوش ـسهامی‌خاص ثبت‌شده بشماره ۱۵۲۲۰

طبق صورتجلسه مجمع عمومی عادی سالیانه مورخ ۱ر۴ر۲۵۳۷ شرکت مزبور . ۱ـ ترازنامه و حساب سودو زیان سال مالی ۲۵۳۶ بتصویب رسید . ۲ـ آقای فیروز برادران دباغ بسمت بازرس اصلی و آقای یوسف آمیغی بسمت بازرس علی‌البدل برای مدت یکسال انتخاب‌شدند. ۳ـ روزنامه کثیرالانتشار اطلاعات جهت درج آگهی ها و اطلاعیه های شرکت تعیین گردید .
مدیرکل ثبت شرکتها و مالکیت صنعتی_یحیی‌مدنی

آگهی تغییرات در شرکت سهامی عام‌صنعتی تولیدی گیوار ثبت شده بشماره (۷۴۶۱)

طبق صورتجلسه مورخ ۳۰ر۲ر۳۷ مجمع عمومی عادی بطور فوق‌العاده شرکت سهامی عام صنعتی تولیدی گیوار تغییرات زیر در شرکت نامبرده بعمل آمده است.
آقایان ارباب رستمگیو ـ مهندس کیخسرو گیو ـ ارباب فریدون فلفلی و مهندس اردشیر امانت و مهندس جمشید نامداریان بسمت اعضاء اصلی هیئت مدیره و آقایان منوچهر نمیرانیان و رستم امانت بسمت اعضاء علی‌البدل هیئت مدیره برای مدت دو سال انتخاب شدندونیز روزنامه اطلاعات جهت درج آگهی‌های شرکت تعیین شد و بشرح صورتجلسه هیئت مدیره آقای ارباب رستم گیو بسمت ریاست هیئت مدیره و آقای مهندس کیخسرو گیو بسمت نایب رئیس هیئت مدیره و آقای اردشیر امانت بسمت مدیر عامل ونیز آقای منوچهر نمیرانیان بسمت مدیر مالی شرکت برگزیده شدند.
هیئت مدیره کلیه اختیارات خود را به مدیر عامل‌تویض نمود و مقرر گردید کلیه اوراق و اسناد وچکها و اوراق بهادار وقراردادها بامضاء دو نفر از شش نفر آقایان ارباب رستمگیو ـ مهندس کیخسرو گیوـ ارباب فریدون فلفلی ـ مهندس اردشیر امانت ـ مهندس جمشید نامداریان و آقای منوچهر نمیرانیان مدیر مالی شرکت متفقا به دو امضاء وبا مهر شرکت معتبر خواهد بود.
مدیر کل ثبت شرکتها و مالکیت صنعتی_ یحیی مدنی

آگهی تصمیمات مجمع عمومی عادی سالیانه شرکت سهامی خاص ثابت پاسال ثبت شده بشماره ۱۸۹۸

طبق صورتجلسه مجمع عمومی عادی سالیانه مورخ ۲۴ر۳ر۳۷ شرکت مزبور و صورتجلسه مورخ ۲۵ر۳ر۳۷ هیئت مدیره شرکت نامبرده بالا ۱ـ ترازنامه و حساب سود وزیان سال مالی ۲۵۳۶ بتصویب رسید ۲ـ آقای سید علی شجاعی بسمت بازرس اصلی و آقای عباس وقائی بسمت بازرس علی‌البدل برای مدت‌یکسال‌انتخاب شدند۳ـ روزنامه کثیرانتشار اطلاعات جهت درج آگهی‌ها واطلاعیه‌های شرکت تعیین‌گردید و آقایان فریدون پناهی و امیل‌عبود و ایرج ثابت و ایرج لك بسمت اعضاء هیات مدیره و آقای آنتوان نعمان بسمت مدیر عامل بمدت دو سال انتخاب شدند وآقای هرمز ثابت بسمت رئیس هیات مدیره و آقای ایرج لك بسمت نایب رئیس‌هیات مدیره انتخاب شدند وکلیه تعهدات واوراق واسناد بهادار و تعهدآور شرکت باید بامضای مدیر عامل‌باتفاق یکی از اعضای هیئت مدیره برسد و در غیاب مدیر عامل بامضای دونفر از پنج نفر اعضای هیئت مدیره با مهر شرکت‌دارای اعتبار قانونی خواهد بود وهیئت مدیره همچنین به آقایان ژرژ گورگیز مسئول حسابداری وانورناتان متفقا برای ظهرنویسی بروات وچکها وسفته‌ها و سایر اوراق بهادار برای واگذاری‌ببانکها بنفع شرکت از طرف اعضای هیئت مدیره اختیار داده شد که دراین مورد اقدام نمایند.
مدیر کل ثبت شرکتها و مالکیت صنعتی_ یحیی‌مدنی

آگهی تصمیمات مجمع عمومی عادی سالیانه شرکت سهامی خاص‌نصب‌وسرویس‌آسانسور دیبا ثبت‌شده بشماره ۲۲۸۰۸

طبق صورتجلسه مجمع عمومی عادی سالیانه مورخ ۱۰ر۴ر۳۷ شرکت مزبور ۱ـ ترازنامه وحساب سود و زیان سال مالی ۲۵۳۶ بتصویب رسید ۲ـ آقای حسن منوچهری بسمت بازرس اصلی و آقای حبیب‌اله ضیائی بسمت بازرس علی‌البدل برای مدت یکسال انتخاب شدند ۳ـ روزنامه کثیرالانتشار اطلاعات جهت درج آگهی‌ها و اطلاعیه‌های‌شرکت تعیین گردید.
مدیر کل ثبت شرکتها و مالکیت صنعتی_ یحیی‌مدنی

آگهی تصمیمات مجمع عمومی عادی سالیانه شرکت ایرغرب ماشین پارت سهامی خاص ثبت شده بشماره ۸۶۶۰

طبق صورتجلسه مجمع عمومی عادی سالیانه مورخ ۳۱ر۳ر۳۷ شرکت مزبور ۱ـ ترازنامه و حساب سود وزیان سال مالی ۲۵۳۶ بتصویب رسید ۲ـ آقای ابوالقاسم گلسرخی بسمت بازرس اصلی و آقای دکتر حسین محقق بسمت بازرس علی‌البدل برای مدت‌یکسال انتخاب شدند۳ـروزنامه کثیرالانتشار اطلاعات جهت درج آگهی‌ها و اطلاعیه‌های شرکت تعیین گردید.
مدیر کل ثبت‌شرکتها و مالکیت صنعتی_ یحیی مدنی

آگهی تصمیمات مجمع عمومی عادی سالیانه شرکت بسته بندی و توزیع گوشت مرغ وتخم مرغ سهامی خاص ثبت شده بـه شماره ۱۶۷۷۵

طبق صورتجلسه مجمع عمومی عادی سالیانه مورخ ۳۱ر۳ر۲۵۳۷ شرکت مزبور ۱ـ ترازنامه و حساب سود و زیان سال مالی ۲۵۳۶ بتصویب رسید ۲ـ آقای شاهرخ بهنام بسمت بازرس اصلی و آقای پرویز جواهری بسمت بازرس علی‌البدل برای مدت‌یکسال انتخاب شدند۳ـروزنامه کثیرالانتشار اطلاعات جهت درج آگهی‌ها و اطلاعیه‌های شرکت تعیین گردید.
مدیر کل ثبت‌شرکتها و مالکیت صنعتی_ یحیی مدنی

آگهی تغییرات در شرکت سهمفر (سهامی خاص) ثبت شده بشماره ۱۸۰۵۴

برابر تصمیم مجمع عمومی عادی سالیانه مورخ۳ر۷ر۲۵۳۷ تغییرات زیر در شرکت مذکور بعمل آمد ۱۰ـ ترازنامه عملکرد سال مالی ـ ۲۵۳۶ شرکت بتصویب رسید ۲ـ آقای عبدالعزیز ارجمند بسمت بازرس اصلی و آقای سید محمدفدائی ابراهیمی بسمت بازرس علی‌البدل برای مدت یکسال انتخاب شدند ۳ـ روزنامه اطلاعات جهت درج ونشر آگهی‌ها واطلاعیه‌های مربوط بشرکت تعیین شد.
م‌الف ۱۱۷۸۱
مدیر کل ثبت شرکتها و مالکیت صنعتی_ یحیی‌مدنی

آگهی تصمیمات مجمع عمومی عادی سالیانه شرکت سهامی خاص داردار ثبت شده بشماره ۲۴۵۶۰

طبق صورتجلسه مجمع عمومی عادی سالیانه ۱۵ر۴ر۳۷ شرکت مزبور ترازنامه وحساب سود وزیان سال مالی ۳۶ بتصویب رسید و آقای کاظم رحیمی بسمت بازرس اصلی و آقای ایرج شاملو بسمت بازرس علی‌البدل برای مدت یکسال انتخاب شدند وروزنامه اطلاعات جهت درج آگهی‌های‌شرکت تعیین گردیده ضمنا آقایان محسن اخویان تهرانی- محمدباقر وحدت‌نژاد- هاشم جزء کبیری- محمد تقی فرجی واحمد کبیری بسمت اعضاء اصلی و آقای عبدالحسین نوید تهرانی بسمت عضو علی‌البدل هیئت مدیره برای مدت دو سال انتخاب شدند و طبق صورت جلسه ۱۵ر۴ر۳۷ هیئت مدیره آقای محسن اخویان تهرانی بسمت رئیس و آقای محمد باقروحدت نژاد بسمت نایب رئیس هیئت مدیره و آقای محمد تقی فرجی بسمت مدیر عامل برگزیده شدند وحق امضاء کلیه اوراق و اسناد تعهدآور و قراردادها با امضاء آقایان محسن اخویان تهرانی و محمد باقر وحدت‌نژاد و محمدتقی فرجی هرکدام به تنهائی وبامهر شرکت معتبر است. م‌الف۱۱۷۸۵
مدیر کل ثبت شرکتها و مالکیت صنعتی - یحیی‌مدنی

آگهی تصمیمات مجمع عمومی عادی سالیانه شرکت کارخانه های تولیدی روغن نباتی ناب سهامی خاص ثبت شده بشماره ۱۷۵۹۹

طبق صورتجلسه مجمع عمومی عادی سالیانه مورخ ۳ر۴ر۳۷ شرکت مزبور ۱ـ ترازنامه و حساب سود و زیان سال مالی ۲۵۳۶ بتصویب رسید . ۲ـ آقای‌نصرت‌اله ضرغامی بسمت بازرس اصلی و آقای باقر اخوان شریف بسمت بازرس علی‌البدل برا ی‌مدت یکسال انتخاب شدند. ۳ـ روزنامه کثیرالانتشار اطلاعات جهت درج آگهی هاو اطلاعیه های شرکت تعیین گردید .
م الف ۱۱۷۸۳
مدیرکل ثبت شرکتها و مالکیت صنعتی _یحیی‌مدنی

آگهی تغییرات در شرکت برزنت ایران سهامی خاص ۱۱۶۴۴

برابر تصمیم مورخ ۲۲ر۳ر۳۷ مجمع عادی سالیانه ترازنامه و حساب و سود وزیان سال ۳۶ شرکت بتصویب رسید و آقایان پرویزخاوری وروح‌الهستاره‌بسمت‌بازرسان اصلی و علی‌البدل شرکت بمدت یکسال انتخاب و روزنامه اطلاعات جهت نشر آگهی هاتعیین گردید .
مدیرکل ثبت شرکتها و مالکیت صنعتی _یحیی‌مدنی
م الف ۱۱۷۸۴

آگهی تصمیمات مجمع عمومی عادی سالیانه شرکت سهامی خاص خانه داریوش ثبت شده بشماره ۲۶۹۶۱

طبق صورت جلسه مجمع عمومی عادی سالیانه مورخ ۱۱ر۲ر۲۵۳۷ شرکت مزبور :
۱ـ ترازنامهو حساب سودوزیان سال مالی ۲۵۳۶ به تصویب رسید.
۲ـ آقای حشمت‌اله سلیمی بسمت بازرس اصلی وآقای حمید دهقانپور بسمت بازرس علی‌البدل برای مدت یکسال انتخاب شدند.
۳ـ روزنامه کثیرالانتشار اطلاعات جهت درج آگهی‌ها و اطلاعیه‌های شرکت تعیین گردید.
م‌الف ۱۱۷۹۵
مدیر کل ثبت شرکتهاومالکیت‌صنعتی ـیحیی‌مدنی

آگهی تصمیمات در شرکت سهامی عام بانك پارس ثبت شده بشماره ۳۹۵۰

باستنادصورت جلسه مورخ۲۴ر۳ر۳۷ مجمع عمومی عادی سالانه شرکت سهامی عام بانك‌پارس اولا ترازنامه و حساب عملکرد سال ۲۵۳۶ بتصویب رسید .ثانیا ـآقایان سناتور محمد ابراهیم نیکپور ـدکتر علیمحمدبنکدارپور .دکترسیف‌اله وحیدنیا ـمهدی لاله‌ـ حمید اصفهانیان ـ دکترمحمد تقی‌امیر سرداری ـقاسم ساربانها بسمت اعضاء اصلی‌هیئت‌مدیره و آقایان محمدرضا ملکی واحمد صرام بسمت اعضاء علی‌البدل هیئت‌مدیره بمدت دوسال وآقایان سناتور حسین دهاو حسن حیاط شاهی بسمت بازرسان اصلی‌وآقایان فریدون حبیبی به سمت بازرس علی‌البدل بمدت یکسال برگزیده شدندوروزنامه های اطلاعات و کیهان‌جهت درج‌آگهی های شرکت تعیین گردید ثانیا بشرح‌صورت جلسه ۲۴ر۳ر۳۷ هیئت مدیره‌آقای سناتور محمد ابراهیم نیکپور بسمت رئیس هیئت‌مدیره وآقای دکترعلی محمد بنکدارپور بسمت نایب رئیس وآقای حمید اصفهانیان بسمت منشی هیئت‌مدیروقائم مقام مدیرعامل ونیز آقای دکتر محمدرضااطمینان‌بسمت مدیرعامل شرکت‌برگزیده شدندو مقرر گردید امضای کلیه‌اسناد واوراق تعهدآور و چکهای صادره بارئیس هیئت‌مدیره‌منفردا ودونفر اعضای هیئت مدیره یامدیرعامل یاقائم‌مقام اوباشد.
م‌الف ۱۱۷۹۴
مدیر کل ثبت شرکتهاومالکیت‌صنعتی ـیحیی‌مدنی

آگهی شرکت بلبرینك ایران (سهامی‌خاص) ثبت شده بشماره ۱۳۴۲۷

برابر صورتجلسه مجمع عمومی عادی سالیانه‌شرکت بلبرینك ایران (سهامی خاص) مورخ ۲۴ر۴ر۲۵۳۷ ضمن تصویب ترازنامه و حساب سود و زیان سال مالی ۲۵۳۶ آقایان پرویز نبوی و مایکل باری کرلوئیس (ازموسسه حسابرسی کویرزاندلیبراند) بـرای مدت یکسال به تـرتیب منوان بازرسان اصلی و علی‌البدل شرکت انتخاب شدند . ضمنا کلیه آگهی های شرکت در روزنامه اطلاعات‌منتشر خواهد شد .
مدیرکل ثبت‌شرکتها ومالکیت صنعتی_ یحیی‌مدنی

آگهی تصمیمات مجمع عمومی عادی سالیانه شرکت سهامی خاص کارخانجات اتومبیل‌سازی مزدا ثبت‌شده بشماره ۳۹۳۹

طبق صورتجلسه مجمع عمومی عادی سالیانه مـورخ ۱۵ر۳ر۲۵۳۷ شرکت مزبور .
۱ـ ترازنامه و حساب سود و زیان سال مالی ۲۵۳۶ بتصویب رسید .
۲ـ آقای اسماعیل کاتوزیان بسمت بازرس اصلیو آقای صادق امیر معزی بسمت بازرس علی‌البدل برای‌مدت یکسال انتخاب شدند .
۳ـ روزنامه کثیر الانتشار اطلاعات جهت درج‌آگهی هاو اطلاعیه های شرکت تعیین گردید .
مدیرکل ثبت‌شرکتها ومالکیت صنعتی_ یحیی‌مدنی

آگهی تصمیمات مجمع عمومی عادی سالیانه شرکت عباد (سهامی‌خاص) ثبت شده به شماره ۲۷۷۳

طبق صورتجلسه مجمع عمومی عادی سالیانه مورخ ۲۰ر۳ر۲۵۳۷ شرکت مزبور.
۱ـ ترازنامه و حساب سود وزیان سال مالی ۲۵۳۶ بتصویب رسید .
۲ـ آقای عبداللطیف عبدی زاده بسمت بازرس‌اصلی وآقای فضل‌اله عبودیت بسمت بازرس علی‌البدل برای‌مدت یکسال انتخاب شدند .
۳ـ روزنامه کثیرالانتشار اطلاعات جهت درج‌آگهی‌ها واطلاعیه‌های شرکت تعیین گردید.
م الف ۱۱۷۸۲
مدیرکل ثبت‌شرکتها ومالکیت صنعتی_ یحیی‌مدنی

آگهی تصمیمات مجمع عمومی عادی سالیانه و فوق‌العاده شرکت سهامی عام هاویلوکس ثبت شده بشماره ۱۲۸۲۳

طبق صورتجلسه مجمع عمومی عادی سالیانه مورخ ۱۷ر۴ر۲۵۳۷ شرکت مزبور .
۱ـ ترازنامه و حساب سود وزیان سال مالی ۲۵۳۶ بتصویب رسید .
۲ـ آقای بیژن رامینه بسمت بازرس اصلی و آقای مایکل‌بی . کرلوئیس بسمت بازرس علی‌البدل برای مدت یکسال انتخاب شدند .
۳ـ روزنامه کثیرالانتشار اطلاعات‌جهت درج‌آگهی‌ها واطلاعیه های شرکت تعیین گردید و ماده ۴ اساسنامه‌به شرح مندرج در صورتجلسه اصلاح گردید .
مدیرکل ثبت‌شرکتها ومالکیت صنعتی_ یحیی‌مدنی

آگهی تغییرات در سایمینکو(شرکت سهامی خاص) ثبت شده بشماره ۲۴۸۸۱

باستناد صورتجلسه مجمع عمومی عادی سالیانه۲۰ر۱ر۳۷ شرکت سایمنکو (سهامی خاص) تصمیمات زیر اتخـاذ گردید
۱ـ ترازنامه و حساب سود وزیان سال مالی ۲۵۳۶ به تصویب رسید .
۲ـ آقای علیرضا ساریخانی و موسسه حسابرسی وینی‌ماری‌اندکمپانی‌بترتیب‌بسمت‌بازرس‌اصلی و بازرس‌علی‌البدل برای مدت یك سال انتخاب گردید .
۳ـ روزنامه اطلاعات بعنوان روزنامه کثیرالانتشار تعیین گردید .
م الف ۱۱۷۸۸
مدیرکل ثبت‌شرکتها ومالکیت صنعتی_ یحیی‌مدنی

آگهی تصمیمات مجمع عمومی عادی سالیانه شرکت سهامی خاص جارتکنیك ثبت شده بشماره ۱۲۰۲۹

طبق صورتجلسه مجمع عمومی عادی سالیانه مورخ ۱۵ر۴ر۳۷ شرکت مزبور .
۱ـ ترازنامه و حساب سود و زیان سال مالی ۲۵۳۶ بتصویب رسید .
۲ـ آقای محمد هادی صمیم بسمت بازرس اصلی و آقای مختار بافته‌چی بسمت بازرس علی‌البدل برای مدت یکسال انتخاب شدند .
۳ـ روزنامه کثیرالانتشار اطلاعات جهت‌درج آگهی‌ها واطلاعیه های شرکت تعیین گردید .
مدیرکل ثبت‌شرکتها ومالکیت صنعتی_ یحیی‌مدنی

آگهی تصمیمات شرکت پاتله سهامی‌خاص ثبت شده بشماره ۲۷۰۳۶

طبق صورت جلسه مجمع عمومی عادی مـورخ ۱۱ر۳ر۲۵۳۷ شرکت مذکور اولا ترازنامه و حساب سود وزیان سال مالی ۲۵۳۶ بتصویب رسید ثانیا آقای منوچهر بیات بسمت بازرس اصلی وموسسه حساب‌رسی‌بیت‌مارویك ومیچل کمپانی بسمت بازرس علی‌البدل برای مدت یکسال انتخاب شدند وآقایان مهندس جهانگیر مهدمینا ـدکتر نادر خورزاد ـبهمن صنیعی ـ دیترهوتلینك و آرنو ـ اشپیلهفن بسمت اعضای اصلی هیئت مدیره و آقایان‌محمد نفیسی ـ مصطفی امامی ـ منوچهر دانشیدی ـلوترفرای‌تك وبرندفرای‌تك بسمت اعضای علی‌البدل هیئت مدیره برای مدت دو سال انتخاب شدند ـ ثالثا روزنامه اطلاعات‌جهت درج آگهی واطلاعیه های شرکت تعیین شد .
مدیرکل ثبت‌شرکتها ومالکیت صنعتی_ یحیی‌مدنی

آگهی تصمیمات مجمع عمومی عادی سالیانه شرکت سهامی خاص صمخو ثبت شده به شماره ۴۲۶۳

طبق صورتجلسه مجمع عمومی عادی سالیانه مورخ ۱۱ر۴ر۳۷ شرکت مزبور.
۱ـ ترازنامه و حساب سود وزیان سال مالی ۲۵۳۶ بتصویب رسید.
۲ـ آقای ابوالحسن جوادیان بسمت بازرس اصلی و آقای مختار بافتچی بسمت بازرس علی‌البدل برای مدت یکسال انتخاب شدند.
۳ـ روزنامه کثیرالانتشار اطلاعات جهت درج آگهی‌هاو اطلاعیه‌های شرکت تعیین گردید.
مدیر کل ثبت شرکتها و مالکیت صنعتی_ یحیی مدنی

آگهی تغییرات در بانك تجارت خارجی ایران (شرکت سهامی عام)ثبت شده بشماره ۴۰۱۲

طبق صورتجلسه مورخ ۲۵ر۳ر۳۷ مجمع عمومی‌عادی سالیانه باثبت تجارت خارجی ایران (سهامی عام) تغییرات زیر در بانك مزبور بعمل آمده است.
۱ـ ترازنامه وحساب سود وزیان سال ۲۵۳۶ بتصویب رسید ۲ـ بانك ملی ایران وبانك آو آمریکانشنال اندسپونیکزا سوسی‌پیشین‌ـ سانفرانسیسکوـ دویچ‌بانك‌آ.گ.فرانکفورت‌ـ ماین‌ـ بانکاکرچیاله ایتالیاناـ میلان شرکت سرمایه‌گذاری ملی ایران آقایان حسین قاسمیه آشوت ساقاتلیان برای مدت دو سال بسمت اعضاء هیئت مدیره انتخاب شدند ۳ـ آقایان‌علیرضا ساریخانی وورام گرچیان بسمت بازرسان اصلیو آقای پرویز حکیمزاد بسمت بازرس علی‌البدل برای مدت یکسال انتخاب گردیدند ۴ـ روزنامه‌های اطلاعات و کیهان ورستاخیز جهت درج آگهی‌های شرکت تعیین شد ۵ـ بشرح صورتجلسه هیئت مدیره مورخ ۲۵ر۳ر۳۷ آقای جلیل شرکاء بنمایندگی بانکملی ایران بسمت رئیس هیئت مدیره و آقای حسین قاسمیه بسمت نایب رئیس هیئت مدیره و آقای علی اکبر آموخته بسمت منشی هیئت مدیره و آقای آشوت ساقاتلیان بسمت مدیرعامل شرکت برگزیده شدند و حدود اختیارات مدیر عامل بشرح مندرج در صورتجلسه هیئت مدیره میباشد و نامبرده بعنوان بالاترین مقام اداری واجرائی بانك عهده‌دار اداره امور بانك بوده و بهتنهائی دارای حق امضاء از طرف بانك میباشد.
مدیر کل ثبت شرکتها و مالکیت صنعتی_ یحیی مدنی

آگهی تصمیمات مجمع عمومی عادی سالیانه شرکت سهامی خاص خانه ثبت شده به شماره ۱۷۱۵۶

طبق صورتجلسه مجمع عمومی عادی سالیانه مورخ ۲۲ر۳ر۳۷ شرکت مزبور :
۱ـ ترازنامه وحساب سود وزیان سال مالی ۲۵۳۶ بتصویب رسید.
۲ـ آقای حمید خواجه نصیر بسمت بازرس اصلی و آقای ضیاء رابط بسمت بازرس علی‌البدل برای مدت یکسال انتخاب شدند.
۳ـ روزنامه کثیرالانتشار اطلاعات جهت درج آگهی‌ها و اطلاعیه‌های شرکت تعیین گردید. آقایان دکتر مجید اعلم بسمت رئیس هیئت مدیره و آقای دکتر رضا مفرح بسمت نائب رئیس وعضو هیئت مدیره و آقای خسرو معاونی بسمت مدیرعامل و عضو هیئت مدیره برای مدت دوسال انتخاب شدند و حق امضاء اسناد مالي و تعهدات شرکت بامضاء آقای‌خسرو معاونی مدیر عامل بانفاق امضای یکی دیگر از اعضاء هیئت مدیره و اختیارات مدیر عامل بشرح زیر است.
۱ـ استخدام وعزل ونصب کارمندان واتخاذ تصمیم‌در باره کلیه امور استخدامی.
۲ـ تعیین روسای قسمت‌های مختلف وموسسات شرکت.
۳ـ اتخاذ تصمیم درباره کلیه امور اداری شرکت.
۴ـ خرید احتیاجات شرکت‌ـ تعمیرات اموال شرکت و فروش اموال زاید ومستعمل.
۵ـ امضاء اسناد غیرمالی شرکت.
مدیر کل ثبت شرکتها و مالکیت صنعتی_ یحیی مدنی

آگهی تغییر نام و افزایش سرمایه وتغییرات دیگر شرکت مهندسین مشاور آندرومه (سهامی خاص)ثبت شده بشماره ۲۹۰۸۳

باستناد صورتجلسه مورخ ۱۴ر۱۲ر۲۵۳۶ مجمع‌عمومی شرکت مذکور ۱ـ نام شرکت به شرکت سهامی خاص‌تونیدی وبازرگانی انرژیران تغییر یافت ۲ـ موضوع شرکت بشرح‌زیر اصلاح گردید موضوع شرکت ـ الف تاسیس کارگاه بمنظور تولید لوازم فنی و صنعتی ب‌ـ واردات‌ـ صادرات و کلیه‌امور بازرگانی مجاز ج‌ـ تدارکات فنی‌ـ تهیه کادر فنی ـ خدمات فنی ۳ـ مبلغ بیست و دومیلیون وهشتصد هزار ریال بموجب گواهی شماره ۱۰۵۴ ـ ۱۷ر۱۲ر۲۵۳۶ بانك بازرگانی ایران شعبه میدان ۲۵ شهریور بابت افزایش سرمایه بحسابجاری شرکت واریز گردیده است و در نتیجه سرمایه شرکت ازیك میلیون ودویست هزار ریال به بیست وچهار میلیون ریال منقسم به دوهزار وچهارصد سهم بانام ده‌هزار ریالی صددرصد پرداخت میباشد ۴ـ مواد ۱و۳و۶و۱۲و۱۳ اساسنامه بشرح صورتجلسه اصلاح گردید ۵ـ آقایان مهندس پرویز سلطانی‌ـ نجفـفرخ‌نیا ـ امیر محمد قاسم بهزادی و ابوالقاسم محسنی آشتیانی و سلطانعلی وزیری بسمت اعضاء هیئت مدیره برای مدت دو سال و آقای فرمان آئین بسمت بازرس اصلی وخانم پروانه صفوی بسمت بازرس علی‌البدل برای مدت یکسال انتخاب گردیدند وروزنامه اطلاعات جهت درج آگهی‌هـای شرکت تعیین گردیدو بموجب صورتجلسه مورخ۱۴ر۱۲ر۲۵۳۶ هیئت مدیره آقایان مهندس پرویز سلطانی بسمت مدیر عامل‌ـ نجفـفرخ‌نیا بسمت رئیس هیئت مدیره ـ امیر محمد قاسم‌بهزادی بسمت قائم مقام مدیر عامل‌ـسلطانعلی وزیری‌بسمت نایب رئیس هیئت مدیره انتخاب گردیدند و حق امضاء مجاز شرکت با مدیر عامل ویکی دیگر از اعضاء هیئت مدیره و بامهر شرکت معتبر خواهد بود ذیل ثبت در تاریخ ۲۴ر۳ر۲۵۳۷ تکمیل‌امضاء گردید.
مدیر کل ثبت شرکتها و مالکیت صنعتی_ یحیی مدنی

آگهی تغییرات شرکت سمعك تلکس ایران (سهامی‌خاص)ثبت شده بشماره ۲۶۳۰۰

برابر تصمیم مجمع عمومی عادی سالیانـه مورخ ۳ر۳ر۲۵۳۷ تغییرات زیر در شرکت مذکور بعمل آمد .
۱ـ ترازنامه عملکرد سال مالی ۲۵۳۶ شرکت به تصویب رسید .
۲ـ آقای علی اصغر شکرائی بسمت بازرس اصلیو آقای سید محمد فدائی ابراهیمی بسمت بازرس علی‌البدل برای مدت یکسال انتخاب شدند .
۳ـ روزنامه اطلاعات جهت درج‌ونشر آگهی ها و اطلاعیه های مربوط بشرکت تعیین شد .
مدیرکل ثبت‌شرکتها ومالکیت صنعتی_ یحیی‌مدنی

آگهی تغییرات در شرکت سهامی خاص سردخانه های بن‌شن‌ثبت شده بشماره۲۴۳۲۸

برابر تصمیمات مجمع‌عمومی مورخ۱۴ر۴ر۳۷ تغییرات زیر در شرکت مزبور بعمل‌آمده است:
۱ـآقایان محمد روستاـ مهندس شاپور فرهاد و معید نامدار بسمت اعضاء هیئت‌مدیره برای مدت دوسال تعیین و انتخاب گردیدند۲ـ روزنامه‌اطلاعات برای درج آگهی های شرکت تعیین شد۳ـ بموجب صورت جلسه هیئت‌مدیره‌مورخ ۱۴ر۴ر۳۷ آقایان محمد روستا بسمت رئیس هیئت‌مدیره ـ مهندس شاپور فرهادبسمت نایب‌رئیس هیئت‌مدیره و پرویز مخزنی بسمت مدیر عامل‌تعیین وامضاء اوراق عادی بامدیرعامل منفردا وامضاء اوراق واسناد رسمی‌ـ چکها وکلیه اوراق تعهدآور با امضاء ثابت رئیس هیئت‌مدیره ویکی از اعضاء هیئت‌مدیره یا مدیرعامل شرکت میباشد.
م‌الف ۱۱۸۰۰
مدیر کل ثبت شرکتهاومالکیت‌صنعتی ـیحیی‌مدنی

آگهی تصمیمات مجمع عمومی عادی سالیانه و فوق‌العاده شرکت سهامی خاص ایران‌کنتی‌مار ثبت شده بشماره ۲۳۵۲۷

طبق صورتجلسه مجمع عمومی عادی سالیانه وفوق‌ـ العاده مورخ۲۳ر۳ر۳۷ شرکت مزبور .
۱ـ ترازنامه و حساب سود و زیان سال مالی۲۵۳۶ بتصویب رسید .
۲ـ روزنامه کثیرالانتشار اطلاعات جهت درج‌آگهی ها و اطلاعیه های شرکت تعیین گردید .
۳ـ یك تبصره بماده ۴۱ اساسنامه و نیز ماده ۴۶ باساسنامه بشرح مندرج‌در صورتجلسه اضافه گردید .
مدیرکل ثبت‌شرکتها ومالکیت صنعتی_ یحیی‌مدنی

آگهی تغییرات شرکت سهامی خاص چهر ثبت شده بشماره ۱۷۴۷

طبق صورت جلسه مورخ ۱۱ر۳ر۲۵۳۷ مجمع عمومی شرکت سهامی خاص چهر اولا ـ ترازنامه سال ۲۵۳۶شرکت بتصویب رسید ثانیاـ آقایان دکتر اسماعیل آزرم و حسین فریور و دکتر حسین ادیب بسمت اعضاء اصلی و آقایان کیخسرو وصالیو محمدناصری بسمت اعضاء علی‌البدل بمدت دوسال و آقای مهندس داود درویش زرگر بسمت بازرس اصلی وآقای محمدحسین طباطبائی بسمت بازرس علی‌البدل شرکت برای مدت یکسال انتخاب شدندثالثاـروزنامه‌اطلاعات جهت درج آگهی های شرکت تعیین گردید و طبق صورت جلسه مورخ۱۳ر۳ر۲۵۳۷ هیئت مدیره آقای دکتر اسماعیل آزرم بسمت رئیس هیئت‌مدیره وآقای حسین فریور بسمت مدیر عامل‌شرکت باتمام اختیارات برگزیده شدندو مکاتبات اسناد و مدارك مربوط بشرکت راآقای حسین فریور شخصا امضاء خواهند نمود وکلیه چکها به امضاء مدیر عامل وبه مهرشرکت اعتبار دارد.
۱۱۷۹۰
مدیر کل ثبت شرکتهاومالکیت‌صنعتی ـیحیی‌مدنی

آگهی تصمیمات مجمع عمومی عادی سالیانه شرکت سهامی عام علاءالدین ثبت شده به شماره ۶۵۰۶

طبق صورت جلسه مجمع عمومی عادی سالیانه مورخ ۲۲ر۳ر۲۵۳۷ شرکت مزبور ۱ـ ترازنامه و حساب سودوزیان سال مالی ۲۵۳۶ بتصویب رسید ۲ـ آقای هوشنك قزوینی‌به سمت بازرس اصلی و موسسهٔ حسابرسی پارس‌بسمت بازرس علی‌البدل برای مدت یکسال انتخاب شدند۳ـ روزنامه کثیرـ الانتشار اطلاعات و رستاخیز جهت درج آگهی هاو اطلاعیه های شرکت تعیین گردیدند وآقایان علی خسرو شاهی و فرامرز پهلوان واردشیر سمراد و فرخ‌استوار کرمانی وخانم ناهید گرامی بمدت یکسال بسمت اعضاء هیئت‌مدیره انتخاب شدند و طبق صورت جلسه هیئت‌مدیره وامضاء کلیه چکها و قرارداد هاو نامه های تعهدآور بامضاء دونفر از ۵ نفر اعضاء هیئت‌مدیره وآقای علیرضا رئیس‌پور متفقا بامهرشرکت ودرٌ مورد چکها و سفته‌ها و قرارداد ها ونامه های تعهدآور که مبلغ آن بیش‌از دویست و پنجاه هزار ریال میباشدامضاء یکی از آقایان فرامرز پهلوان و یا اردشیر سمراد ویاعلی خسرو شاهی‌الزامیست هریك از شش نفر نامبردگان وآقایان کوچك زاده نظری و محسن حسینی حق امضاء مراسلات غیر تعهدآور شرکت رادارا میباشند وآقای اردشیر سمراد بسمت رئیس هیئت‌مدیره ومدیر عامل انتخاب شدند.
م‌الف ۱۱۷۹۱
مدیر کل ثبت شرکتهاومالکیت‌صنعتی ـیحیی‌مدنی

آگهی تغییرات در شرکت پوکه ساز (سهامی خاص)ثبت شده بشماره ۱۸۶۵۴

برطبق صورت جلسات مجمع‌عمومی عادی سالانه و هیئت مدیره مورخ۷ر۳ر۲۵۳۷ شرکت پوکه ساز «سهامی خاص» تصمیمات زیر اتخاذ گردید:
۱ـ ترازنامه و حساب سودوزیان سال مالی ۲۵۳۶شرکت به تصویب رسید.
۲ـ آقایان جلال قاراجی ،محمدجواد جنیدی، حسن مخبر ،کیقایش هویان وهانری هویان به‌عضویت اصلی هیئت مدیره و سازمان گسترش و نوسازی صنایع ایران به عضویت علی‌البدل برای مدت دوسال انتخاب گردیدند.
۳ـآقای جلال قاراجی بسمت رئیس هیئت‌مدیره وآقای ،محمد جواد جنیدی بعنوان نایب‌رئیس هیئت‌مدیره برای مدت دوسال انتخاب شدند.
۴ـآقای یوسف‌خمامی بسمت مدیرعامل شرکت برای مدت دوسال تعیین وانتخاب گردیدو هیئت‌مدیره اختیارات مندرج در بندب قسمت اول‌ماده ۱۵ اساسنامه‌شرکت رابه‌مدیر عامل تفویض نمود.
حق امضاء کلیه نامه‌های اداری بامدیر عامل به تنهائی خواهدبود و حق‌امضاء کلیه اوراقو اسناد بهاداراز جمله : چك‌ـسفته و برات بامدیر عامل‌باتفاق هریك از آقایان‌حسن مخبر و کیقایش هویان خواهدبود.
۵ـ آقای احمد فاطمی وموسسه حسابرسی امین به‌سمت بازرس اصلی و بازرس علی‌البدل برای مدت یکسال انتخاب شدند.
۶ـ روزنامه اطلاعات بعنوان روزنامه کثیرالانتشار تعیین گردید.
م‌الف ۱۱۷۹۲
مدیر کل ثبت شرکتهاومالکیت‌صنعتی ـیحیی‌مدنی

آگهی تصمیمات در شرکت سهامی خاص بازرگانی آذین ثبت شده بشماره ۵۳۲۶

برابر صورت جلسه مجمع‌عمومی مورخ۱۴ر۳ر۳۷ شرکت بازرگانی آفرین تصمیمات زیر اتخاذ شده‌است:
۱ـ ترازنامه و حساب سودوزیان سال مالی ۲۵۳۶ به تصویب رسید.
۲ـ آقایان محمد مهدی طالبی ـامیرعلی طالبی ـخانم فروغ‌السادات لاجوردی بسمت اعضاء هیئت‌مدیره برای‌مدت دوسال انتخاب شدند.
۳ـ آقایان محمد کورلچی بسمت بازرس اصلی و سید کاظم کاظمی نیابازرس علی‌البدل بری مدت یکسال انتخاب شدند.
۴ـ روزنامه کثیرالانتشار جهت درج‌آگهی ها اطلاعات تعیین شد./
ب‌ـ برابر صورت جلسه هیئت‌مدیره مورخ ۱۴ر۳ر۳۷ آقای محمد مهدی طالبی بسمت رئیس هیئت‌مدیره ومدیرعامل وخانم فروغ‌السادات لاجوردی بسمت نایب رئیس وامیرعالی طالبی منشی هیئت‌مدیره تعیین شدند.
حق‌امضاء کلیه اسناد وواوراق شرکت با امضای هریك از اعضای هیئت‌مدیره به تنهائی و بامهر شرکت خواهدبود.
م‌الف ۱۱۷۹۶
مدیر کل ثبت شرکتهاومالکیت‌صنعتی ـیحیی‌مدنی

آگهی تغییرات در بانك توسعه وسرمایه‌گذاری ایران (شرکت سهامی عام) ثبت شده به شماره ۱۷۲۰۳

باستناد صورت جلسه مورخ ۳۰ر۳ر۳۷ مجمع عمومی عادی و فوق‌العاده بانك‌توسعه‌وسرمایه گذاری ایران «شرکت سهامی‌عام»اولاـ سرمایه بانك از مبلغ سه میلیارد و چهل میلیون ریال به مبلغ سه میلیارد و چهل و چهار میلیون‌ریال از محل‌اندوخته‌های بانك منقسم به سه‌میلیون و سیصدو چهل وچهار هزار سهم بانام‌یکهزار ریالی افزایش یافته استو ماده ۶ اساسنامه بشرح فوق اصلاح گردید.
ثانیا ـماده ۵۹اساسنامه بشرح مندرج در صورت جلسه اصلاح شد.
ثالثا ـترازنامه و حساب عملکرد سودوزیان سال مالی ۲۵۳۶ بتصویب رسید.
رابعا ـآقای خسرو دبیر ملائی بسمت بازرس اصلی و: آقای بایرون نلسون بسمت بازرس علی‌البدل برای مدت یك سال و نیز روزنامه های اطلاعاتو کیهان جهت درج آگهی های بانك تعیین گردید.
ذیل ثبت در تاریخ۱۰ر۴ر۳۷ ازنظر امضاء تکمیل شد.
م‌الف ۱۱۷۹۳
مدیر کل ثبت شرکتهاومالکیت‌صنعتی ـیحیی‌مدنی

آگهی انتخاب و تصویب بیلان در شرکت سهامی خاص برادران جوادی ثبت شده به‌شماره ۴۰۹۹

باستناد صورتجلسه مورخ ۲ر۳ر۲۵۳۷ مجمع‌عمومی عادی سالیانه هیئت مدیره شرکت سهامی خاص مذکور ترازنامه سال ۳۶ تصویب شد و آقای عبدالمجید غفاری بسمت بازرس اصلی و بانو سیما جوادی بسمت بازرس علی‌البدل برای مدت یکسال انتخاب شدند و کلیه اطلاعیه وآگهی‌های شرکت در روزنامه اطلاعات‌درجو منتشرخواهد شد . آقایان علی اصغر جوادی بسمت رئیس هیئت مدیره ومدیر عامل و محمد ابراهیم جوادی‌نایب رئیس‌ومدیرعامل وعبدالحمید غفاری عضو اصلی هیئت مدیره برای مدت دو سال انتخاب شدند حق امضاء کلیه چکها و سفته هـا و بروات‌ـ اسناد و قراردادها و کلیه اوراق تعهدآورشرکت بامضای رئیس هیئت مدیره و مدیر عامل ونایب رئیس هیئت مدیره و مدیرعامل هریك به تنهائی و یا بامضای عبدالحمید غفاری عضو اصلی باتفاق امضاء یکنفر از دو نفر آقایان علیجان ایزدی و یا حسن حسین‌زاده و بامهر شرکت خواهد بود .
مدیرکل ثبت‌شرکتها ومالکیت صنعتی_ یحیی‌مدنی

کشاورزی

آخرین دورمبارزه با کرم ساقه‌خوار برنج شروع شد

بنظر کارشناسان، همکاری شالیکاران در مبارزه امسال بیشتر از گذشته بوده است

آخرین دورمبارزه با آفت کرم ساقه‌خوار برنج درشالیزارهای استان مازندران و گیلان درسال جاری آغاز شد.

انجام مبارزه با کرم ساقه‌خوار برنج درسال زراعی جاری از ابعاد گسترده‌تری بهره‌گرفت وزارعان، بیشتر از سالهای گذشته، باماموربن سازمان حفظ نباتات وزارت کشاورزی و عمران روستائی همکاری کردند، بطوریکه دربعضی از مزارع، شالیکاران ماموربن برنج و کارشناسان را برای راهنمائی به مزارع خود فرامیخواندند.

خبرنگارما گزارش میدهد که آخرین دورمبارزه با آفت کرم ساقه‌خوربرنج سمپاشی مزارع خواهد بود که تاپایان امردادماه جاری خاتمه خواهد یافت.

براساس گزارشهای رسیده حدود از ۱۸۵ هزارهکتارشالیکاری گیلان و حدود ۱۳۵ هزارهکتارشالیکاری مازندران مورد بازدید قرارگرفته و بموجب همین گزارشها، عملیات سمپاشی و مبارزه با آفت که از اواسط زمستان سال گذشته آغاز گردیده موفقیت‌آمیز بوده است.

سم مورد نیاز

برای انجام این عملیات از طرف وزارت کشاورزی و عمران روستائی سم مورد نیاز بموقع دراختیارزارعان قرارداده شد و نسبت آموزش روستائیان و تشویق آنان به مبارزه با آفت نسبت بسال گذشته فزونی چشمگیری داشته است و بدین جهت کارشناسان پیش‌بینی کردند که حمله کرم ساقه‌خوار برنج صدمه‌ای به مزارع برنج کشورواردنکرده باشد. یک کارشناس حفظ نباتات به خبرنگار ما گفت: اگر همکاری پرثمرکشاورزان با ماموران ادامه یابد، و درسالهای اینده نیز بهمین نحوگسترش یابد میتوان امیدواربود که مبارزه با کرم ساقه‌خوربرنج بصورت اساسی انجام گرفته و این آفت ریشه‌کن شده است.

این کارشناس سپس به مسئله آموزش روستائیان اشاره کرد و گفت باید کشاورزان را معتقد کرد، تا بیشتر و بهتر، راهنمائی مروجان و کارشناسان را مورد عمل قراردهند. وی افزود: هنوز هستند تعدادی از روستائیان که به نحوه مبارزه ایرادمیگیرند و نظریات خود را موردتوجه قرارمیدهند، از جمله آنکه مسئله مهم سمپاشی مزارع را درتاریخ معین انجام نمیدهند و میگویند باید به زمان دیگری اینکارمحول گردد. دراین زمینه ها با بسیاری از روستائیان به بحث و گفت‌وگو نشسته‌ایم، تا با استدلالی که مورد قبول آنان باشد، همکاری موثر آنان را جلب نمائیم و بهترین طریق مبارزه با آفت کرم ساقه‌خوار برنج با خودیاری اهالی میتواند مورد عمل قرارگیرد که از چند سال گذشته بتدریج این همکاری افزایش یافته است.

درگزارش خبرنگار اطلاعات اضافه شده است که آخرین بازدید از مزارع توسط کارشناسان از یکماه قبل آغاز گردید و گزارش واصله فعالیت مبارزه با آفت کرم ساقه‌خوار برنج را موثراعلام کرده است.

شهسوار ـ خبرنگار اطلاعات

۱۲۰ هزار تن محصول مرکبات باغداران شمال خریداری میشود

سمینارمنطقه‌ای کارشناسان و مروجین مرکبات استانهای سیستان و بلوچستان، گیلان و مازندران درباشگاه فرهنگیان شهسوار با حضور مدیرکل کشاورزی مازندران تشکیل یافت.

دراین سمینار که بمدت ۳ روز ادامه خواهد داشت معاون

۶ انبار بزرگ کود شیمیائی آماده بهره برداری شد

۴ میلیون جوجه یک روزه به بازار عرضه شد

۲۵۴ هزار تن خوراک دام تحویل دامداران شد

عملیات ساختمانی ۶ انبار بزرگ کودشیمیائی درتهران ـ مشهد ـ تبریز ـ گرگان ـ زاهدان و لاهیجان خاتمه یافته و آماده بهره برداری شد.

وزارت کشاورزی اعلام کرد، این انبارها از ۲ هزار تا ۳۰ هزارتن ظرفیت دارد و عملیات ساختمانی انبارهای کودشیمیائی درسرخس ـ کرمانشاه ـ دشت‌مغان و سنندج بین ۸۰ تا ۹۷ درصد و کارهای ساختمانی انبارشیراز ۵۲ درصدپیشرفت دارد و ساختمان انبار ۱۰ هزارتنی کودشیمیائی دربندرعباس بتازگی آغاز شده است.

***

تولید جوجه

طبق گزارش وزارت کشاورزی، طی سه ماه گذشته ۳ میلیون و ۷۵۰ هزارجوجه درتاسیسات جوجه‌کشی نارمک وابسته به وزارتخانه مذکور تولید شده است.

قسمتی از این جوجه درتاسیسات مستقردرتبریز تولید شده است و ظرف همین مدت حدود ۵۰۰ هزارکیلوگرم نیمچه گوشتی نیز درمرکز حصارک کرج تولید و بسته‌بندی و ببازار عرضه شده است.

***

براساس انتشار گزارش وزارت کشاورزی طی سه ماه گذشته بیش از ۲۵۴ هزارتن انواع علوفه و خوراک دام، وسیله صندوق عمران مراتع درنقاط مختلف کشوربین دامداران و کشاورزان توزیع شده است.

این مواد بطورعمده عبارتست ازجو ـ ذرت ـ کنجاله و مایلوو‌علاوه براینها دراستان مرکزی ۱۷ هزار ۳۵۶ تن تفاله چغندروسبوس نیز بدامداران تحویل گردیده است.

توزیع خوراک دام

درهمین گزارش اضافه شده است که طی مدت مذکور، صندوق عمران مراتع دوهزار و ۵۱۱ تن خوراک گاوشیری و ۴ هزار ۸۴۸ تن خوراک دام وطیورو۱۳۸۹ تن خوراک گوسفند از محل تولیدات کارخانه سعیدآبادوراختیارداماران و تولید کنندگان پرنده قرارگرفته است. گزارش خبرنگارما حاکیست که کارهای ساختمانی، سه انبار وسیلودرمشهد ـ تبریز و رضائیه ادامه دارد و تاسیسات تبریزتنها ساختمان قسمت کوچکی از آن باقی مانده است که بزودی خاتمه و موردبهره برداری قرارمیگیرد.

دراین تاسیسات خوراک دام وطیوربرای دامداران استانهای خراسان ـ آذربایجان شرقی و آذربایجان غربی نگهداری میشود.

سازمان ترویج ایران، و ۵۳ کارشناس مرکبات و مروج و باغداران مرکبات شهسوار شرکت دارند. مدیرکل کشاورزی مازندران دراین سمینار گفت:

دراستان مازندران حدود ۱۵ هزار هکتار زمین زیرکشت مرکبات است و محصول تقریبی آن سالانه به یکصدهزارتن میرسد. با توجه به مقدارمحصولی که از این مناطق و قسمتی از شرق استان گیلان و استانهای جنوبی کشوربدست می آید، می توان نیاز کشوررا تامین ساخت.

معاون سازمان ترویج ایران گفت: با توجه به مذاکرات کمیسیون شاهنشاهی که دراَن قول داده شده مقدار ۱۲۰ هزارتن مرکبات باغداران شمال به قیمت عادلانه خریداری شود نظرباغداران مرکبات شهسوار و رامسر و مناطق جنوبی کشوردراینمورد تامین خواهد شد.

محدودیت واردات کسری موازنه بازرگانی ترکیه را کاهش داد

آنکارا ـ آسوشیتدپرس دوجونز

مرکز آمار دولتی ترکیه اعلام کرد درماه ژوئن کسری بازرگانی بین المللی ترکیه نسبت به دوره مشابه سال ۱۹۷۷ از ۴۵۶ میلیون دلار به ۲۶۸ میلیون دلار کاهش یافته است.

صادرات این کشور به «فوب» به مبلغ ۱۶۲ میلیون دلار بالغ شد که نسبت به ماه ژوئن ۱۹۷۷، ۳۰ درصد و نسبت به ماه گذشته ۱۷ درصد افزایش یافته است.

واردات این کشور به «سیف» به ۴۳۰ میلیون دلار بالغ شده که نسبت به دوره مشابه سال گذشته ۲۶ درصد و در مقایسه باماه مه سال قبل ۲ درصد کاهش نشان میدهد.

کاهش کسری موازنه بازرگانی ترکیه طی سال جاری درنتیجه محدودیت واردات بوجود آمده است نه افزایش صادرات این کشور. محدودیت واردات ترکیه بخاطر کمبود ارزاین کشور لازم شده است. کمبود ارز درترکیه خود ناشی ازکسری شدید موازنه بازرگانی این کشور بمبلغ ۴ میلیارد دلار و استقراض های کوتاه مدت خارجی دولت ترکیه می باشد.

شرکتهای جدید التاسیس

نام شرکت	موضوع	موسسین و مدیران
تجارتی لمیع ایران کلاوه	واردات و صادرات کالاهای مجاز	علی عیسی نژاد
تعاونی مصرف کارکنان بیمارستان قدس اراک	ساختمانی و راهسازی	مهدی محمدیان
دلاوان	تامین نیازمندیهای کارگران	شهین خزاعی و ناصر علی شمشیری
هلامه	ایجاد واحد های مسکونی	مجید لسوجی
دادانه	ساختمانی و تاسیساتی	کمال الدین عثمانی
آجربرادران علوی	ساختمانی و تاسیساتی	احمد واسعد عارفی
مستینکو	ساختمان کوره برای تولید آجر	عباس علوی نسبه اشکذری
تعاونی مصرف کارگران مرکز تکامل	واردات و صادرات لوازم خانگی	محمدرضا برهمن
تکنیب فرانسز	خرید انواع کالاهای مصرفی	سیف الله امینیان
فارمدانه	شعبه شرکت کمپانی فرانسزدادوکونست راکیون	گای پرلی
عطارک	تولید خوراک دام و طیور	رضا ماهرویان
بتون مگر	ساختمانی و تهیه مصالح ساختمانی	اصغر صادقی نژاد
دارالفکر	راهسازی و ساختمانی	محمد حسین گندمی
۱۱۷	ابنیه و تاسیسات	محمد و علی محمد جهانگیریان
سانکوکمپانی لیمیته پرفوران	تولید فرش ایرانی و خارجی	محمد تهیدست اکراد
	ابزار دقیق	ماسایوکی تاکاهاشی
	واردات دارو و کالاهای پزشکی	فیروز رفیع زاده

بورس

معاملات دیروز بورس به ۱۰۲/۷ میلیون ریال رسید

معاملات دیروز بورس بالغ بر ۱۰۲ میلیون و ۷۱۷ هزار و ۶۱۲ ریال شد. از این مبلغ ۱۰۲ میلیون و ۹ هزار و ۸۵۰ ریال مربوط بفروش سهام است و ۷۰۷ هزار و ۷۶۲ ریال بقیه مربوط بفروش اوراق قرضه دولتی می باشد.

درمعاملات دیروز سهام دوجرخه و موتور سیکلت سازی ۵۰ ریال وسهام قند کرمانشاه ۴۹۵ ریال افزایش داشت. همچنین افزایش سهام پارس الکتریک ۲۰ ریال و سهام ایران ناسیونال ۱۰ ریال بود. ضمنا سهام سیمان کرمان ۳۰ ریال و سهام بانک ایران وهلند ۳۵۰ ریال کاهش داشت.

نیازمندیهای اقتصادی

نرخ خرید و فروش ارز در بانکهای کشور

نوع ارز	نرخ خرید	نرخ فروش
یک دلار امریکا	۷۰/۳۵	۷۰/۶۰
یک دلار کانادا	۶۲/۳۰	۶۲/۵۵
یک دلار استرالیا	۸۱/۷۵	۸۲/۱۰
یک لیره انگلیس	۱۳۶	۱۳۷/۶۰
یک مارک المان غربی	۳۴/۵۰	۳۴/۸۵
یک فرانک سوئیس	۴۰/۴۵	۴۰/۸۵
یک فرانک فرانسه	۱۶/۱۰	۱۶/۳۰
یکصدفرانک بلژیک	۲۱۸/۵۰	۲۲۰/۵۰
یک صد لیر ایتالیا	۸/۳۵	۸/۵۰
یک فلورن هلند	۳۱/۹۰	۳۲/۲۵
یک کورن سوئد	۱۵/۶۰	۱۵/۸۰
یک کورن نروژ	۱۳/۱۰	۱۳/۲۵
یک کورن دانمارک	۱۲/۶۵	۱۲/۸۰
یک شیلینگ اتریش	۴/۷۵	۴/۸۵
یک صدین ژاپن	۳۷/۳۰	۳۷/۷۰
یکصدروپیه هندوستان	۸۸۰	۹۰۰
یک دینار کویت	۲۵۷	۲۶۰/۵۰
یک دینار عراق	۲۳۹/۵۰	۲۴۲
یک دینار بحرین	۱۸۱	۱۸۶
یک ریال سعودی	۲۰/۳۰	۲۰/۸۰
یک درهم امارات عربی متحده	۱۷/۹۵	۱۸/۸۵

مضنه های بالاتابع نوسانات بازار میباشد

معاملات سهام شرکت ها

نام شرکت	تعداد سهام معامله شده	قیمت اسمی	قیمت دیروز
دوچرخه و موتورسیکلت سازی	۵۰	۶۵۰۰	۲۰۰۰۰
قندکرمانشاه	۱۷	۵۰۰۰	۹۷۵۰
صنایع فلزی	۶۲۵	۱۰۰۰	۲۸۰۰
سرمایه گذاری ملی	۵۰	۱۰۰۰	۱۰۵۰
بانک شهریار	۴۰	۱۰۰۰۰	۱۰۰۷۰
پارس الکتریک	۹۶۰	۱۰۰۰	۳۴۲۰
بانک توسعه وسرمایه گذاری	۹۰۱	۱۰۰۰	۱۶۸۰
بانک تهران	۵۰	۱۰۰۰	۲۳۵۰
بانک اعتبارات	۹۳۳	۱۰۰۰	۱۸۵۰
سرمایه گذاری بانکها	۱۰۲۷	۱۰۰۰	۱۰۰۰
سیمان شمال	۱۶۹۳	۱۰۰۰	۱۳۹۰
بانک ایران و هلند	۱۶۹۱	۱۰۰۰	۱۸۰۰
ایران ناسیونال	۲۵۰۰۰	۱۰۰۰	۳۱۸۰
بانک بین المللی ایران	۱۷۰	۱۰۰۰۰	۱۸۷۵۰
بانک ایران و ژاپن	۲۰۰	۱۰۰۰	۱۷۴۰
سیمان کرمان	۲۵۰۰	۱۰۰۰	۱۶۲۰

آبادان ـ تهران ـ آبادان

ارتباط یکروزه باهواپیمای پهن پیکر ارباس

در تهران کار دارید؟ یا از تهران بخارج از کشور میروید؟

۴/۵۵ صبح از آبادان بسوی تهران پرواز کنید (هر شنبه، دوشنبه، سه‌شنبه‌وپنجشنبه) ویکروزکامل درتهران بکارهای خود بپردازید و یا با یکی از پروازهای متعدد " همـا " بخارج از کشور پرواز کنید.

بدون نگرانی برای هتل، بعداز پایان کارهای خود درتهران عصر همانروز با هواپیمای جدید پهن پیکر ارباس آ ـ ۳۰۰ که امکانات رفاهی بهتر و گنجایش بیشتر دارد به آبادان برگردید.

پرواز از تهران به آبادان هرروز هفته ساعت ۱۹

راحتی در حد کمال با صرفه جوئی در وقت و هزینه بدون نگرانی هتل

برای کسب اطلاعات بیشتر با آژانس مسافرتی خود و یا دفاتر هواپیمائی ملی ایران تماس بگیرید.

آبادان ، تلفن ۰ ۶ ـ ۳۲۱۴۵

تهران ، تلفن ۰ ۹۷۹۰۱۱ ـ ۹۶۵۰۱۱ ـ ۹۶۹۰۸۱

هواپیمائی ملی ایران ـ هما

اطلاعیه شرکت سهامی گسترش خدمات بازرگانی

بمنظور تامین سیمان مصرفی تعمیرات جزئی مالکین پایتخت وهمچنین جلوگیری از هرگونه کمبودی در فصل تعمیرات ساختمان شرکت سهامی گسترش خدمات بازرگانی تصمیم گرفت از تاریخ ۱۰ر۵ر۲۵۳۷ بجای ۱۰ کیسه سیمان بهر متقاضی تعمیرات جزئی تا ۲۰ کیسه سیمان تحویل نماید باین ترتیب از این پس عاملان توزیع سیمان برای مصارف تعمیرات جزئی باشرایط ذیل موظفند سیمان مورد نیاز متقاضیان را تحویل دهند

۱ـ ازیك تا ۵ کیسه بدون ارائه هیچگونه مدارك .
۲ـ ازپنج کیسه الی ۲۰ کیسه باارائه اصل وفتوکپی سند مالکیت یا سند اجاره‌نامه ویا پروانه کسب .
۳ـ بهاء هر کیسه سیمان در محل فروشگاه عاملان خرده فروش وعمده‌فروش یکصد وپنجاه ریال میباشد و بهیچ عنوان عاملان فروش حق دریافت مبلغ دیگری را ندارند .
شرکت گسترش خدمات بازرگانی با برقراری تسهیلات جدید از اهالی محترم پایتخت انتظار دارد درصورت مشاهده هرگونه نارسائی درنحوه توزیع ویاموارد تخلف دراین زمینه به ترتیب با تلفن های زیر تماس حاصل فرمایند .

مدیرعامل شرکت تعاونی تهیه وتوزیع مصالح فروشان ۷۶۷۹۶۳
معاون مدیرعامل شرکت سهامی گسترش خدمات بازرگانی ۸۹۷۵۲۲
رئیس هیئت مدیره ومدیرعامل شرکت سهامی گسترش خدمات بازرگانی ۸۹۸۰۰۲

ضمنا این شرکت یکبار دیگر اسامی عاملان خرده فروش را در مناطق مختلف تهران برای اطلاع عموم بشرح زیر اعلام میدارد :

فهرست اسامی وآدرس عاملان خرده فروشی نواحی دوازده‌گانه شهر تهران

ردیف	نام ونام‌خانوادگی	تلفن	آدرس
ناحیه ۱			
۱	سلطان محمد قادرپناه	۹۲۰۳۵۳	میدان رشدیه اول اسکندری جنب فروشگاه رنك روشی
۲	سید محمد میرفصیح	۹۵۳۱۳۰	خیابان نواب چهارراه گلکارمقابل‌چوب بری‌الوندپلاك۱۱۱۷
۳	مصطفی شیروانی	۹۶۷۸۴۸	خیابان قصرالدشت جنب دبیرستان طوبی پلاك ۵۵۷
۴	یحیی خلج زاده	۹۵۳۳۴۹	خیابان طوس غربی جنب گاراژ طوس‌بار دبستان زیبا پلاك ۳۵۲
۵	محبوبه شمس حکیمی	—	خیابان هاشمی چهارراه خوش پلاك ۳۰۰ مصالح فروشی خانم سرداری
ناحیه ۲			
۱	محمد باقری فخار	۳۱۲۰۹۲	چهارراه سرچشمه خیابان امیرکبیر کوچه کوکب‌پلاك۲۴
۲	ابوالقاسم قربانی نیك	۴۶۱۷۰۶	خیابان فروردین چهارراه ناهید پلاك ۸۱
ناحیه ۳			
۱	شیرزاد قاسمی	۷۳۲۷۸۰	نظام‌آباد ـ انتهای باشگاه دیهیم پانزده متری تسلیحات پلاك ۹۷
۲	محمد شاکری اردکانی	۲۳۴۶۴۸	مجیدیه شمالی چهل و پنج متری سید خندان بیست‌متری لاهیجان نبش ده‌متری
۳	محمدحسین اورعی	۸۴۲۰۹۶	میدان ثریا کاوه شرقی پلاك ۱۵
۴	احمد کاظمی	۸۴۸۴۴۸	مجیدیه ایستگاه حمام مقابل بانك ملی
۵	نصرالله اشرفی	۷۳۵۵۷۳	نظام‌آباد نرسیده به‌چهارراه سبلان ده‌متری سارق‌پلاك۱۵۱
۶	علی قاسمی سپرو	۷۳۸۵۵۹	نظام آباد باشگاه دیهیم پشت بازار روز دست چپ اول سی‌و دومتری
۷	لطف‌الله ریاضتی	۷۳۰۰۴۷	نظام‌آباد شمالی بالاترازخیابان ارباب مهدی مقابل‌بانك‌سپه
ناحیه ۴			
۱	عروجعلی معدنی پور	۹۶۹۹۰۶	سه‌راه آذری بیست‌متری‌ولیعهد۱۲ متری‌نظام‌مافی پلاك۱۲۰
۲	سید جلال حسینی پور	۹۵۶۵۶۶	مهراباد جنوبی جاده قدیم‌ارج بعداز تولید دارو ایستگاه حسینی
۳	اکبر عابدی نظر	۵۴۸۳۸۶	خیابان فزوین مابین تیموری وامیری خیابان مهناز چهار راه گل‌محمدی پلاك ۱
۴	قلی باقری	۵۴۷۰۹۹	خیابان حسام‌السلطنه نرسیده به سه‌راه سلطانی روبروی بانك صادرات
۵	عباس جوهرچی	۵۴۰۴۷۱	میدان گمرك اول شیروخورشید پلاك ۷۷۴
۶	حسین شیرازی نیا	۵۴۵۸۴۱	خیابان فروغی پل‌امامزاده معصوم خیابان بلورسازی پلاك ۴۳
۷	غلامعلی ساروری	۵۴۹۴۶۹	خزانه‌قلعه مرغی بست‌متری فلاح ده‌متری ولیعهد پلاك۷۷
۸	محمد عسگری قهی	۵۴۸۴۱۵	خیابان شانزده متری امیری روبروی سینماجی پلاك۱۷۴
۹	مراد کثیری	—	خیابان کارون بابائیان جنب موزاییك سازی بغدادچی
ناحیه ۵			
۱	سید محمد سید جلالی اقدم	۵۳۸۴۹۹	خیابان شاهپور خیابان فرهنك جنب کوچه ۱۸ پلاك۵۳
۲	سلمان عبداللهی	۵۳۷۶۱۶	خیابان امیریه مختاری کوچه اشتری جنب‌بانك‌ملی‌پلاك۱۱۲
۳	علی اصغر مقدم فرد	۵۲۸۵۰۴	شوش غربی روبروی هنرستان راه‌آهن خیام نو مصالح فروشی باستان
۴	ثارالله طلوعی	۵۳۹۵۳۹	خیابان‌شوش‌ایستگاه قندو شکر فروشگاه طلوعی
ناحیه ۶			
۱	اسماعیل صادقی	۳۴۲۰۳۶	میدان ژاله خیابان فرح‌آباد مقابل بهداری برق خیابان مهر پلاك ۲۹
۲	حبیب‌الله دولابی	۳۴۰۵۸۴	میدان کلانتری پلاك ۱۶۶
۳	عبدالعلی ترحمی	۳۵۹۵۷۸	خیابان خاوران بیست متری ذوالفقاری جنب کوچه‌بهشتی
۴	محمد تقی ساعدی	۳۶۸۲۱۷	خابان خاوران ۱۵متری خواجوی کرمانی شرقی پلاك ۵۱۰
۵	خلیل عباسی	۳۵۶۱۶۷	خیابان خاوران خیابان هاشم‌آباد روبروی مسجدبنی‌هاشمی
۶	حسین حیدری	۳۶۱۴۸۷	خیابان شوش شرقی خیابان شهرزاد جنب مسجد
۷	امرالله قاسمی سپرو	۳۳۵۴۵۹	فرح‌آباد ژاله چهارده‌متری اتابای جنب فلکه سوم‌پلاك ۱۶۱
۸	احمد قرائی	۳۳۵۵۴۶	خیابان شکوفه خیابان سیرجان پلاك ۶۲
ناحیه ۷			
۱	مصطفی بخشیان	۵۵۰۳۴۱	نازی‌آباد بازار دوم خیابان نیاکان مقابل گرمابه عصرجدید
۲	زین‌العابدین اشرفی	۵۵۳۹۲۸	جوادیه راه‌آهن‌اول‌بیست‌متری‌اول‌ـسکوی نظامی‌جنب‌مسجد
۳	کتابعلی نوروزی	۵۵۰۴۵۳	نازی‌آباد جاده آرامگاه ایستگاه سرپیچ خیابان دردست پلاك ۲۷
۴	حسین غنی آبادی	۵۵۰۸۱۸	نازی‌آباد چهارصددستگاه روبروی موسسه فرح‌یاقچی‌آباد
۵	شکرالله کاظمی	۵۵۰۸۸۹	خزانه قلعه‌مرغی بین‌فلکه اول ودوم پلاك ۱۸۹
۶	مصطفی قلی اشرفی	—	جاده آرامگاه انتهای بازار روز نهم‌آبان مقابل کوچه شهریور پلاك ۱۶۱
ناحیه ۸			
۱	محمد یمو	۷۳۶۰۴۴	نظام‌آباد شمالی فلکه فرح پلاك ۶۲ـ۶۰
۲	فضل‌الله قاسمی	۷۳۶۰۷۴	نارمك چهل‌وشش متری غربی چهارراه آبادان جنوبی دست چپ پلاك ۶۲
۳	عباس قاسمی	۷۹۷۶۷۵	نارمك آخر دردشت ۱۵متری انجمن پشت جنب سازی پلاك ۱۳۵
۴	علی محمد فخار	۷۹۵۱۹۰	تهران‌نو خیابان بیست‌متری بصیر پشت باجه تلفن پلاك ۱۸۳ـ۸۱
۵	سیدعلی حسینی	۷۳۳۱۷۷	نارمك خیابان شیرمرد شمالی‌جنب دبیرستان کمال‌پلاك۳۰
۶	عطاءالله نیکوئی یزدی	۷۸۱۶۸۳	خیابان دماوند اول تهران پارس نبش خیابان ۱۰۶
۷	مرتضی رحیمی	۷۹۰۷۴۶	جاده تهران‌نو ایستگاه مسجد جنب‌آهن فروشی رحیمی
ناحیه ۹			
۱	حسین اسماعیلی	۲۲۷۴۰۶	خیابان قدیم شمیران بالاتر ازسه راه ضرابخانه خیابان جوانان اول فرجام
۲	سلیمان منصورپناه	۶۲۶۵۱۲	یوسف‌آباد خیابان مدبر کوچه ۴۳ پلاك ۴۵
۳	مهربان استاد	۶۸۳۵۴۸	ونك خیابان سی متری شیراز خیابان پردیس پلاك ۱۱۸
۴	محمد جواد محقق	۶۵۳۹۴۸	خیابان آریامهرخیابان‌کاج خیابان بیست‌و چهار غربی پلاك ۲۷
۵	حسین جلالی قهی	۶۲۲۲۳۰	عباس آباد سی‌متری نظامی جنب پمپ بنزین خیابان پاکستان مغازه بیستم
۶	سید جمال حسینی	—	لویزان
ناحیه ۱۰			
۱	حسن بدرافشان	۲۹۴۷۲۳	اوین مقابل‌دانشگاه ملی
۲	حسن ثنایی	۲۶۵۳۸۹	قلهك حسن‌آباد زرگنده خیابان بارگاه جدید پلاك ۶۵
۳	شیرمحمد خنجری	—	زعفرانیه خیابان آصف اول ظریف نیا پلاك ۱۱
۴	محمدعلی تبویزی	۲۴۶۵۶۹	شمیران‌رستم‌آباد اول کامرانیه جنب بانك صادرات پلاك ۱
۵	علی خنجری	۲۳۹۳۰۳	سلطنت‌آباد خیابان ضرغام پلاك ۵۲ـ۵۰
۶	خانعلی افضلی نژاد	۲۶۶۷۳۴	قلهك خیابان دولت سه‌راه نشاط
۷	احمد اسلامی تفرشی	۲۲۷۳۲۳	جاده قدیم شمیران خیابان ظفر دست چپ خیابان بهروز
۸	فرج‌الله الفت	۲۷۰۸۷۳	شمیران خیابان حکمت جنب لباسشوئی بهروز
ناحیه ۱۱			
۱	فضل‌الله احمدی	—	انتهای اشرف پهلوی بعداز جاده نظامی روبروی انبار هواشناسی پلاك ۴۰۷
۲	ابراهیم ولدی	۹۶۷۸۰۴	انتهای هاشمی جنب مسجد صاحب‌الزمان
۳	مرتضی کلخاری	۹۶۳۰۷۹	خیابان طوس سه‌راه میمنت واکبر زباله پلاك ۴۰۴
۴	علی بابائی	۹۵۹۰۸۳	خیابان جیحون بین طوس و دامپزشکی نبش کوچه‌محمدی
۵	مصطفی تقوی	۹۵۵۰۷۹	خیابان دامپزشکی بعداز جیحون جنب‌گرمابه حسینی پلاك ۶۹۹
۶	علی اکبر جعفری	۹۴۰۸۸۷	آریاشهر خیابان اتاترك نبش کوچه گلستان
ناحیه ۱۲			
۱	مراد علی پنویدی	—	شهرری روبروی کاخ‌جوانان کوچه غضنفری خیابان‌دیلمان
۲	رمضان بهرامی فر	—	شهرری جاده سوم نبش سیمان‌مقابل مدرسه ابوریحان پلاك ۲۴۳
۳	طیب ملکی		شهرری جاده قم پشت ژاندارمری خیابان آسیاب خمره‌ای ده‌متری اول مصالح فروشی ملکی

گوناگون

سازمان انرژی اتمی ایران

آگهی مناقصه

مرکز تکنولوژی هسته‌ای اصفهان سازمان انرژی اتمی ایران تجهیز آشپزخانه و سالن رستوران کارکنان خود در تهران با شرایط زیر بمناقصه میگذارد:

۱ـ فهرست وسائل و تجهیزات مورد نیاز و همچنین نقشه تفصیلی کار در «شرایط شرکت در مناقصه» بطور مشروح درج شده است که علاقمندان میتواند برای دریافت آن به نشانی تهران ـ خیابان پهلوی پائین‌تر از میدان ونک پلاک ۱۲۹۴ مرکز تکنولوژی هسته‌ای اصفهان مراجعه نمایند.

۲ـ سپرده شرکت در مناقصه ۲۰۰/۰۰۰ ریال میباشد که میبایستی قبلا بحساب شماره ۱۱۸۶۳۳/۷ بانک رهنی ایران شعبه مرکز واریز و رسید آن ضمیمه پیشنهاد شود.

۳ـ پیشنهادات میبایستی تا ساعت ۱۲ روز ۳۷/۵/۲۳ در مقابل دریافت رسید به نشانی فوق الذکر تحویل شود.

۴ـ به پیشنهادات فاقد سپرده، مبهم، مشروط و پیشنهاداتیکه بعد از مهلت تعیین شده برسد ترتیب اثر داده نخواهد شد.

۵ـ هرگاه برنده مناقصه از انجام موضوع مناقصه عدول نماید سپرده او بنفع سازمان ضبط میگردد.

۶ـ پیشنهادات در ساعت ۹ صبح روز ۳۷/۵/۲۴ در محل مرکز تکنولوژی هسته‌ای اصفهان به نشانی مذکور در فوق مفتوح و قرائت خواهد شد. حضور پیشنهاد دهندگان در جلسه مذکور آزاد است.

۷ـ سازمان در رد یا قبول یک یا کلیه پیشنهادات مختار است.

م الف ۱۱۳۸۷

پاسخ مسئولان به نامه های مردم

سه دقیقه اول، حق المکالمه اجباری است

سازمان آب منطقه‌ای تهران (شرکت سهامی)

در پاسخ شرحی که در شماره ۱۵۶۰۴ـ۲۵۳۷/۲/۱۸ آن روزنامه از قول آقای مهدی شجاعی درج گردیده باگاهی میرساند:

همانگونه که در گذشته نیز اعلام گردیده براساس مقررات جاری و با توجه به خدماتی که به این امر اختصاص می یابد اندسته از هموطنان ارجمند که فاقد تلفن هستند و برای برقراری ارتباط تلفنی بین شهری ناگزیرند به اماکن کاربر مراجعه نمایند حداقل پرداخت سه دقیقه اول حق المکالمه اجباری می باشد و برای بقیه مدت بازای مدتی که مکالمه طول می کشد حق المکالمه تعیین می گردد.

ولی حق المکالمه تلفنی مشترکان بازای مدتی است که مکالمه انجام می شود و حداقل و یا حداکثری تعیین نگردیده است و.

مدیر کل اطلاعات، انتشارات و روابط عمومی مخابرات

عیب از شبکه تأمین آب بود

عطف به مطلب مندرج در شماره ۱۵۶۴۴ مورخ ۳۷/۴/۳ زیر عنوان ((دست کم علت را اعلام کنید))، اشعار میدارد: بعلت اختلالات حاصله در شبکه تامین کننده آب، چند روز در فشار شبکه منطقه تهران‌نو نقصانی حاصل گردیده بود که پس از اطلاع در رفع آن اشکال اقدام گردید.

شهرداری پایتخت سپهر

زباله چهار دیواری اضافه برمقدار نیست!

بازگشت بشرح مندرج در شماره ۱۵۶۲۴ـ۲۵۳۷/۳/۱۰ تحت عنوان «این زباله دان را آباد کنید» اعلام میدارد.

برابر گزارش شهرداری منطقه شش محل ذکر شده بصورت چهار دیواری است که تقریبا پانزده خانواده حدود ۲۵ سال است در آن سکونت دارند و درحال حاضر زباله اضافی برمقدار روزانه که شبها جمع میکنند دیده نشده است و بطور مستمر نظافت میگردد.

شهرداری پایتخت سپهر

به مسئولان مربوطه دستور لازم داده شد

بازگشت بشرح مندرج در شماره ۱۵۶۲۳ـ۲۵۳۷/۳/۹ تحت عنوان «گوشه چشمی به ما کنید» اعلام میدارد.

برابر گزارش شهرداری منطقه یک کوچه مزبور از طریق آبهای خیابان دامپزشکی به خیابان هاشمی سرازیر و به کانال نهرفیروزآباد منتهی میگردد. ضمن اینکه نظافت محل انجام گردیده بمسئولین مربوطه اموزش داده شده که مستمرا نسبت به پاکسازی آن اقدام نمایند.

شهرداری پایتخت سپهر

قیمت بیمارستان آذر کمتر از رقم ابرازی است!

عطف به مطلب مندرج درصفحه ۲۸ آن روزنامه مورخ ۳۷/۴/۱۷ درمورد بازدید علیاحضرت شهبانو از بیمارستان آذر در مشهد معروض میدارد این بیمارستان بمبلغ ۱۳/۵ـ میلیون ریال از طرف این جمعیت خیرداری شده و مبلغ ۱۴ میلیون ریال که در نوشته مذکور درج گردیده صحت ندارد.

قبلا از همکاری صمیمانه‌ای که میفرمائید سپاسگزار است.

رییس امور اجتماعی جمعیت مبارزه با سرطان

یاد یک جشنواره خوب

تهران یک فرصت استثنایی را از دست داد. فرصتی را که می توانست از آن سودبجوید و لذت ببرد و براگاهی خود بیفزاید.

جشنواره فیلم سبز که هفته گذشته در هفت شب برپا شد، فرصتی بود تا به مساله هدف جشنواره ها و آئین های اینچنینی یک بار بطور جدی نگریسته شود.

این جشنواره بی ادعا و نسبتا بی سر و صدا که آرام آمد و آرام رفت، نه پرخرج بود نه ادعاهای عجیب و غریب داشت، بلکه آنچنان که در شب اول برپائی آن توضیح داده شد، موجبی بود تا دوستداران واقعی طبیعت به بهانه نمایش هفت فیلم با هم در محیطی مناسب گرد آیند.

در محوطه باشگاه شکار و دوستداران طبیعت در کوهپایه های شمالغرب تهران هوا آن چنان خوش بود که انگار نه در قلب تابستان و در شهری دودزده و خاکستری زندگی می کنیم. بنابراین جشنواره کوچک، چشم بسته بهدف خود رسیده است. گیرم فیلم خاطره برانگیز رودخانه بدون بازگشت به بقیه فیلمهای کوتاه و بلند جشنواره نمی آمد. اما در مجموع براین یکبار هم شده دیدیم که گروهی برای هدفهای خود راه حل خوب و مناسبی برگزیده اند.

دیدیم که فیلمهای انتخاب شده بسیار خوب بود و محل نمایش هم مناسب.

در تمامی این شبها، گروهی از مردم تهران فارغ از آلودگیها فیلمهائی در ستایش از طبیعت، در تشریح آلوده سازی های طبیعت دیدند و هم فیلمهائی که دران طبیعت قهرمان اصلی بود.

از بهترین فیلمهائی که در این جشنواره دیده شد ـ و در عین حال مناسب ترینشان ـ فیلم درسواوزاله ساخته اکیرو کوروساوا بود و انسان و حیوان ساخته برت هانسترا و همینطور فیلم شب آخر، آزاد زیستن ساخته «کوفر» که بدنبال «تولد آزاد» تولید شده است.

درآن شبهای مهتابی میانه ماه، حتی فیلم تکراری و سیاه و سفید پیرمرد و دریا هم دیدنی بود و مردمی دیدیم که با شوق تمام محیط دلچسب ـ چه محیط انسانی و چه محیط طبیعی ـ را شکل می دادند

این جشنواره توسط ماهنامه سبز (که بزودی توسط دوستداران طبیعت به مدیریت مسعود بهنود منتشر میشود) و باشگاه شکار و دوستداران طبیعت (که ریاست آن با دکتر علینقی عالیخانی وزیر سابق اقتصاد است) برپا شد و امیدواریم در سالهای آینده در وسعت بیشتر ادامه یابد

شفیقه ادیبی

کجابرویم

نمایشگاه

* آثار نقاشان اروپا
نگارخانه سپید ـ خیابان روزولت شمالی ـ (۹ تا ۲۰)

موزه

* هنرهای تزئینی
بلوار کریمخان زند ـ (۹تا۱۶،۱۵تا۲۰)
* سلسله پهلوی
خیابان پهلوی ـ کاخ مرمر ـ (۹تا۱۶)
* خزانه جواهرات سلطنتی
بانک مرکزی ـ (۱۵/۳۰ـ۱۸تا) (۱۰تا۱۸) باستثناء روزهای شنبه
* موزه هنرهای معاصر
سنت وهویت معماری فنلاند
امیرآباد ـ پارک فرح ـ (۱۱تا۲۰)
* ایران باستان
خیابان قوام السلطنه ـ (۹تا۱۳ و ۱۵تا۱۸)
* شهیاد آریامهر
میدان شهیاد ـ (۹تا۱۶)
* کاخ گلستان
میدان ارک ـ (۹تا۱۲ و ۱۵تا۱۷)
* هنرهای ملی
میدان بهارستان ـ (۹تا۱۶)
* فرش
امیرآباد شمالی ـ جنب پارک فرح ـ (۱۰تا۱۸) باستثناء روزهای شنبه

تئاتر

* مضرات دخانیات ـ خودکشی
اثر: آنتوان چخوف
کارگردان: حمید لبقوانی
خانه نمایش (۲) ـ اداره برنامه های تئاتر ـ (ساعت ۲۰)
* تحویلدار
بکارگردانی پرویز بشر دوست
خانه نمایش (۱) اداره برنامه های تئاتر (ساعت ۲۰)
* حاجی آقا وارد میشود
نویسنده و کارگردان محمدتهرانی
محل اجرا: سینمادریا. خیابان فرح آباد ژاله
بازیگران: محمدتهرانی ـ حسین تهرانی ـ خسرو شیرازی ـ منصور بهرامی ـ محمد دانش ـ مهدی نقیبیان ـ (ساعت ۸/۵ شب)
* دادوبیداد
اجراز: گروه شماره (۲) پارت ـ وابسته به مرکز آموزش تئاتر مشهد
نویسنده و کارگردان: داودکیانیان
بازیگران: مهدی غفوریان ـ رضا نجمی ـ وحید کیانیان ـ ژینا سرهنگی و.....
محل اجرا: خانه هنر تهران ـ پیچ سهیران، اول خیابان تنکابن ـ (ساعت ۸ شب)

فال فردای شما

فروردین یک عشق غیر منتظره بسراغتان میاید، روز دو شنبه روز با شکوهی برای شما ست

اردیبهشت به وضع خانه خود بیشتر برسید تا کانون خانواده گرم و صمیمی شود.

خرداد به ازدواج جدی تر فکر کنید چرا که بزودی ناچار میشوید از زندگی تجرد بیرون بیائید

تیر کسی در زندگی خصوصی شما دخالت میکند و شما نا خود آگاه تحت تاثیر او قرار میگیرید.

مرداد آدمی خوش قلب و رئوف هستید، در عین حال خیلی زود از کوره در میروید.

شهریور با خدماتی که در محدوده محیط خانواده انجام میدهید، بیش از پیش مورد توجه قرار میگیرید.

مهر از همکاری و همفکری با دوستان و همکاران دریغ نکنید و حتی المقدور یارو مدد کار آنها باشید.

آبان زندگی شما سراسر از هیجان است. هیجان زیاد برای سلامتی تان خوب نیست

آذر برای حفظ سلامت خود، پیروی از یک رژیم غذائی را با نظر پزشک دنبال کنید.

دی اگر خونسردی خود را حفظ کنید با موفقیت های بیشتری روبرو خواهید شد.

بهمن اوقات خود را بجای اینکه بیشتر در خارج از خانه بگذرانید، وقف خانواده کنید.

اسفند روز هائی توام با موفقیت و شادی برای شما پیش بینی می‌شود. به سفر بروید.

شنبه‌ها دنیای ورزش

ارمغان مخصوص آگفا

برای تابستان شما

باخرید یک دستگاه دوربین جیبی انواستار آگفا یک پیراهن اسپورت و دو عدد فیلم رنگی بسته‌بندی شده در یک کیف پلاستیکی برایگان دریافت میکنید

دوربین انواستار جیبی آگفا وفیلمهای رنگی آگفا با کاربرد آسان و فوق العاده خوب، با عکاسی بی‌نظیر وقیمت ارزان

خاطرات شیرین تعطیلات تابستان خود را با آگفالذت بخش و زنده نگاهدارید

به نزدیکترین نماینده فروش لوازم عکاسی خودتان مراجعه فرمائید

جدول

ویژه ۹۹۸۴ — ۱۲۳۰۵ عادی

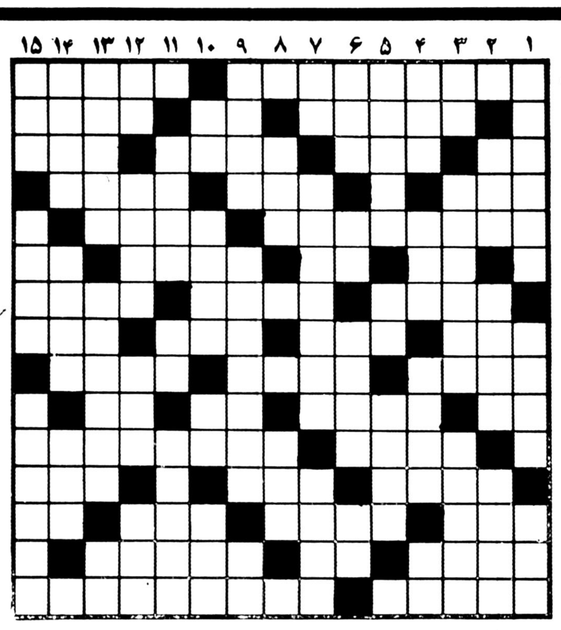

افقی : ویژه

۱ ـ از دانشمندان معروف امریکائی که در اتم مطالعات عمیق داشت، و اولین بمب اتمی را ساخت ـ یکی از فرزندان نوح است
۲ ـ سخنان بی ربط که مریض در وقت تب می گوید ـ درخت زبان گنجشک ـ بیان کننده
۳ ـ حرف درد ـ رنگ بی جلا ـ یک تکه گل خشک شده ـ جوانمرد
۴ ـ باد خطرناکی است ـ بی هنر بر می‌زند ـ برنده
۵ ـ فن مداوای امراض ـ محل ورود
۶ ـ درخت انگور ـ مردم صالح ـ از گلهای بهاری ـ بوی رطوبت
۷ ـ حسرات موذی زهر دار ـ از گیاهان طبی که خود رو است و به مزاج لینت می‌دهد ـ ساختمانهای بزرگ را با آن می سازند
۸ ـ محله و برزن ـ از نزدیکان پدری ـ قاعده و روس ـ لقبی در اروپا
۹ ـ فرزندس سر آمد دانشمندان ایران در عصر خود شد ـ از سرکتهای بی خاصیت ـ در سب عید عزیز میسود
۱۰ ـ پست سر هم ـ حمام خصوصی ـ مخترع تلفن ـ عرق نیسکر
۱۱ ـ خواهس نفسانی است و آنحه در دل گذرد ـ از غنائم فتح هند است و در کاخ گلستان قرار دارد
۱۲ ـ تمام کننده ـ علامت و نسان ـ ورزسی است
۱۳ ـ کاخس دو گیسوی طلائی دارد ـ عبور کننده ـ در مهمانخانه نهاده اند ـ با اب کباب میسود
۱۴ ـ نمونه کوحک ساختمان ـ برای رفع دلخوری می‌زنند ـ خوردن
۱۵ ـ دالان خانه ـ از عارفان مشهور قرن حهاردهم که در تهران دفن است.

عمودی : ویژه

۱ ـ منظم و مرتب ـ طاقش از آثار معروف تاریخی ایران است ـ ماهی
۲ ـ در بیابان روید ـ از گیاهانی که ریشه‌ای بر خاصیت دارد ـ در کنار گلدسته ساخته‌اند
۳ ـ عصب ـ ایالتی در امریکا ـ برده دری و فحاسی
۴ ـ از همه کس بجا نمی‌ماند ـ گوشتی که زود بیزد ـ نام قدیم ویت نام ـ فاصله را میرساند
۵ ـ از ایلخانان مغول ـ حرف همراهی عرب ـ انجمن است و محل اجتماع
۶ ـ علامت و نسان ـ از پایتخت های مصر قدیم ـ مخترع تلگراف ـ به زمین فرو رود
۷ ـ هنوز در لفظ انگلیسی ـ همه فکرس نیکوئی کردن است ـ به بیماری پیسی گرفتار سده
۸ ـ از جاسنی های اش است ـ ستاره‌ای در اسمان
۹ ـ نوعی قمار در قمار خانه ـ زندگی به کامش گسته ـ نوعی خط کش است
۱۰ ـ تازه ـ پست و خوار کننده ـ لنگه بار ـ باز داسنن
۱۱ ـ گذستن به ذهن ـ نابیدا ـ بنای بلند
۱۲ ـ تردستی در کار ـ بارحه کج بریده سده ـ عقاید ـ نهنگ در زبان ترکی
۱۳ ـ سرد و خنک کننده ـ دزد خانگی را سکار می‌کند ـ تنش را لای دیوار نهند
۱۴ ـ هوس ابستن ـ نوعی زردالوست ـ از نواحی تهران
۱۵ ـ کارس زرنگی است ـ دسته جنایتکاران ـ جایزه در آن نقسی دارد.

عمودی : عادی

۱ ـ اکنون اکثر مصنوعات حنین سده ـ در بین مدرسین است ـ الفبای تلگراف
۲ ـ معدن ـ بر قرار و اباد ـ بیشوا باشد
۳ ـ گاهی بی دلیل می‌اید ـ دوام دادن ـ سر حال و خندان
۴ ـ خوردن در لفظ تازی ـ معشوقه رامین ـ آواز خوان با دلی دلی میگوید ـ حرف همراهی
۵ ـ از حواس پنجگانه ـ مایه اصلی اهنگ ـ ناحیز
۶ ـ نوعی کلاه است ـ مزه ناخوشایند ـ از نواحی اذربایجان ـ اشاره به دور
۷ ـ از کسیدنی ها ـ از انواع سقف پوش است ـ خواهشهای نفسانی
۸ ـ شیار درون لوله تفنگ ـ شیب تازی
۹ ـ با پشتک می‌زنند ـ دلیل آوردن ـ با بینی می‌کنند
۱۰ ـ میان چیزی ـ در خانه خدمت می‌کند ـ اندک ـ حرفی در زبان فارسی
۱۱ ـ مجلس نمایندگان ـ کلید موسیقی ـ آنحه به رسم امانت نزد کسی است
۱۲ ـ خاک کوزه گری ـ نوعی بازی با ورق ـ در کنار که باشد نیکوست ـ طایفه اتیلا
۱۳ ـ ماهی در سال ـ از بلور مرغوب تر است ـ حرف ندا
۱۴ ـ اری از ژان ژاک روسو ـ بر لب نهند ـ نا امیدی
۱۵ ـ بازیحه ـ خدمت کننده ـ لذتی که در عمو دیده‌اند در این ندیده‌اند!

حل جدول های شماره قبل

افقی : عادی

۱ ـ از معروفترین آثار آنتوان حخوف ـ طبیعی و عادی
۲ ـ بازار معروفی در اروپا که همیسه بر قرار نیست ـ طایفه و عشیره ـ بر ابروی کورحه حاصل
۳ ـ ویران کردن ـ بارحه ایست زنانه ـ با ناخن بر بوست بدن می‌افتد ـ ساعر از اینهم ملول بود
۴ ـ امور بانکها از سود کلانس می‌گذرد ـ نویسنده سوخ طبع اروپائی ـ مزاحم معروف گردن

تلویزیون

توجه برنامه های زیر از سوی رادیو تلویزیون در اختیار ما قرار گرفته و روزنامه اطلاعات هیچگونه مسئولیتی در تغییرات احتمالی برنامه‌ها ندارد

چهارشنبه

سیمای ایران

۱۸:۰۰ اخبار
یوگی و دوستان
۱۸:۰۵ کودکان
کارگاه موسیقی
بالهای کاغذی
۱۹:۰۰ در استان ما
۱۹:۱۵ اصل نهم انقلاب
۱۹:۲۵ چشم بیننده
۱۹:۵۵ میان پرده
۲۰:۰۰ سینما
۲۰:۳۰ اخبار - + اخبار ورزشی
۲۱:۱۵ صمیمانه
۲۱:۳۰ کنسرت خوانندگان - محمد نوری
۲۲:۰۰ فیلم سینمائی - کشتی تای تانیک

تلویزیون دوم

۱۹:۰۰ اخبار
۱۹:۱۰ آزمایشگاه دریائی (اسارت)
۱۹:۳۰ پهلوان کوچولوی پایتخت
۲۰:۰۰ کمدی کلاسیک
۲۰:۳۰ سفر های دور و دراز
۲۱:۳۰ اخبار
۲۲:۰۰ تابستان برنامه‌ای ویژه تابستان
۲۳:۰۰ واریته پتولاکلارک

تلویزیون بین‌المللی

۱۸:۳۰ اخبار
۱۸:۵۵ معرفی برنامه ها
۱۹:۰۰ گربه استثنائی
۱۹:۲۵ شو «هاب نیو هارت»
۱۹:۵۰ کاشفان دریا
۲۰:۱۰ روهاید
۲۱:۱۰ اسرار خزندگان
۲۲:۰ اخبار
۲۲:۱۵ کونینسی

پنجشنبه

سیمای ایران

۱۲:۰۰ اخبار
۱۲:۰۵ تفسیر قران
۱۲:۳۰ بسکتبال حرفه‌ای
۱۴:۰۰ کارتون
۱۴:۱۵ کانن
۱۵:۰۵ شهر های ایران
۱۶:۰۰ ویرجینیائی
۱۷:۱۵ کودکان
۱۸:۳۰ مسابقه سه سه تا
۱۹:۰۰ در استان ما
۱۹:۱۵ دهقان
۱۹:۲۵ خلبانهای اسپنسر
۲۰:۲۵ میان پرده
۲۰:۳۰ اخبار - + اخبار ورزشی
۲۱:۱۵ صمیمانه
۲۱:۳۰ سینمای پنج شنبه شب
۲۳:۰۰ فرستاده ویژه

تلویزیون دوم

۱۹:۰۰ داستانهای قشنگ پروفسور
۱۹:۰۵ ماجرا های سند باد (اسرار شیلا)
۱۹:۳۰ دنیای والت دیسنی (سام برای زنده ماندن مبارزه می کند)
۲۰:۳۰ صفحه اول
۲۱:۳۰ اخبار
۲۲:۰۰ سینمای شب جمعه
۲۳:۴۵ موسیقی ایرانی

تلویزیون بین‌المللی

۱۴:۰۵ اسکابی دو
۱۴:۳۰ سوپر من
۱۴:۵۵ شو «گریپ ایپ»
۱۵:۱۵ فیلم سینمائی «شوالیه سیاه» با شرکت آلن لاد - پاتریشیا مدیت
۱۶:۳۰ رابین هود
۱۶:۵۰ دکتر
۱۷:۱۵ پلنگ صورتی
۱۷:۴۰ داستان پلیس
۱۸:۳۰ اخبار
۱۹:۰۰ نگاهی به ایران
۱۹:۲۵ دوربین مخفی
۱۹:۵۰ همه افراد یک خانواده
۲۰:۲۰ شوستارگان
۲۱:۱۰ هشت تا پچه کافیه
۲۲:۰۰ اخبار
۲۲:۱۵ فیلم سینمائی

گاری کوپر، هنرپیشه همیشه عاشق!

گاری کوپر درمیان کوهها اسب ها وسرخپوست ها بزرگ شد. اوعاشق طبیعت بود

گاری کوپر

اعتبار وارزش فیلم سینمایی امشب تلویزیون را حضور «گاری کوپر» تضمین می کند.. سوپر استارهایی نظیر «کوپر» درهر فیلمی بازی کنند تاثیر وجود آنها فیلم را از یک اثر معمولی متمایز می کند. این تمایز اگر درحد یک اثر خوب نباشد لااقل تحمل فیلم با وجود بازیگرانی مثل «کوپر» مشکل نخواهد بود.. درفیلم وسترن «دالاس» که امشب ساعت ۲۲ از تلویزیون یک نمایش داده میشود «گاری کوپر» و «روت رومن» بازی دارند. فیلم را «استوارت هایسلر» کارگردانی کرده است. بی مناسبت نیست بخاطر نمایش این فیلم درباره «گاری کوپر» کمی بیشتر بدانیم.

***

گاری کوپر در۷ماه مه ۱۹۰۱ درشهر هلنا از ایالت مونتانا متولد شد چون پدرش کلانتر بود و سابقا نیز درزمره ی کابوی ها و هفت تیرکش ها قرار داشت، کودکی «گاری» درمیان اسبها، کوهها، و سرخپوستها گذشت. اگر همت مادرش نبود وی همچنان درکسوت کابوی ها باقی می ماند و به بیسواد و با دستهای پینه بسته به کابوی بازی ادامه میداد و به شهرت و محبوبیت نمیرسید. «کوپر» طبیعت را بسیار دوست می داشت. درنوزده سالگی عاشق دختری شد و بخاطر او شغل نقاشی درروزنامه شهر را قبول کرد اما این برای معشوقش کافی نبود، بهمین علت به لوس آنجلس رفت و دراین شهر بزرگ سرگردان شد، ولی با همین حال از والدینش کمک نخواست تا اینکه نامزدش طی نامه ای میثاق خود را شکست.

کوپر از حرص او بهرکاری دست زد تا اینکه شنید یک کمپانی فیلمبرداری درازای ۵ دلار جوانانی را که بلد باشند از اسب بزمین بیفتند استخدام می کند. این عمل برای او که درمکتب کابوی ها و سرخپوستها سواری آموخته بود ساده ترین کارها بود. او دراین استودیو استخدام شد و اما یکسی از شغل کوچک خود چیزی نگفت. اما زمانی که پس از مدتی طولانی کار دراین استودیو رل قابل توجهی درفیلم فتح «باربارا ورث» را به او دادند از خوشحالی نمی توانست باور کند. بهمین دلیل آنقدر دستپاچه بود که نتوانست بخوبی بازی کند و مورد تمسخر واقع شد. اما باروی پرده آمدن این فیلم دانسته شد که سادگی و بی تکلفی او دربازی مطلب فوق العاده مهمی است و لطف بخصوصی دارد. به این ترتیب درسال ۱۹۲۷ یعنی اوج شهرت جان باریمور، ریچاردبارتلمس دالاس پیری و جان گیلبرت گاری کوپر بصورت یک کابوی وارد سینما شد. فیلمهای صامتی که یکی پس از دیگری با بازی او تهیه شد شهرت فراوانی برای او کسب کردند. مهارت درتیراندازی، اسب سواری، همه او را تا حدیک هنرپیشه یکه تاز بالا برد. همین جوانی که هنگام ایفای اولین صحنه های عشقبازی پاهای توانایش می لرزید هنگامی که به شهرت رسید به هوس بازی ورابطه با زنهای مختلف معروف شد.

«کلاردیاو» که درفیلم «بالها» با او همبازی بود عاشق او شد. همچنین زنان دیگری مثل اولین پرنت ولوپ ولز نیز عاشق او شدند. افراط کوپر درعشقبازی بدانجا رسید که خانواده اش به هالیوود آمدند تا اورا براه راست هدایت کنند و....

درسال ۱۹۳۳ گاری کوپر با «ورونیکاپالف» ازدواج کرد. اما این ازدواج هم مانع عشقبازیهای او نشد.

گاری کوپر اولین اسکارش را بخاطر بازی درفیلم گروهبان یورک ساخته ی هواردهاکز بدست آورد.

بازی درفیلم سرچشمه بسال ۱۹۴۸ ورابطه ی او با پاتریشیانیل بازیگر این فیلم افتضاح بزرگی بوجود آورد که باعث دعوای کوپربا زنش شد اما طلاق صورت نگرفت. سال ۱۹۵۳ نیز چنین ماجرایی تکرار شد «گاری کوپر» مدتی با ژینرل پاسکال عاشقانه زندگی کرد. گاری کوپر پس از این ماجرا دیگر سربزیر شد و زندگی آرامی را تا لحظه ی مرگ درکنار زنش طی کرد.

وی دومین اسکارش را بخاطر بازی درفیلم ماجرای نیمروز ساخته ی «فرد زینمان» ربود، کوپر درفیلم عشق دربعداز ظهر ساخته ی بیلی وایلدر مهارتش را درایفای یک نقش کمدی بخوبی نشان داد.

تیغه ی برهنه ساخته‌ی مایکل آندرسن از جمله آخرین فیلمهای گاری کوپر است که قبل از مرگ بازی کرده است وی بسال ۱۹۶۰ براثر بیماری سرطان درگذشت. از او یک دختربنام ماری از زنش «راکی» بیادگار مانده است.

با مرگ کوپر سینما یکی از برجسته ترین همگامان خود را از دست داد. این هنرپیشه از ۱۹۲۵ تا ۱۹۶۰ برپرده سینما ظاهر شده است. بقول یکی از منتقدان سینمایی: هنگامیکه که اولین بوسه ی سینمایی را ربود چندسال به تولد ادری هیپورن باقی مانده بود و درحالیکه وی بعد از سی سال ادری هیپورن را درفیلد «عشق دربعدازظهر» بوسید. گاری کوپر یکی از بزرگترین شخصیت های سینمای جهان است و نامش هرگز فراموش نخواهد شد.

فیلمی از کارگردان محله پیتون

صحنه‌ای از فیلم

«تدبست» کارگردانی که با ساختن قسمتهایی از مجموعه‌ی پربیننده‌ی «محله پیتون» شهرت پیدا کرده اخیراً با شرکت برت لنکستر، گریک ویسون، و مارک سینگر فیلم جدیدی ساخته است بنام «برو به اسپارتهانابگو».

تدبست در زمینه‌ی ساختن فیلمهای ماجرایی تبحر دارد از او فیلمهای طناب اعدام و زیر سیاره وحشی ها را در سینما دیده‌ایم.

گنبدسبز گنبدزرد

هفت گنبد نام مجموعه‌ی جدید سیمای ایران است که توسط نظام فاطمی برمبنای داستانهای هفت گنبد نظامی گنجوی ساخته می شود، دراین مجموعه که بطریقه‌ی فیلم و در ۷ قسمت تهیه خواهد شد عده‌ای چهره جدید بازی دارند. تاکنون دوقسمت ازاین مجموعه به اسامی گنبد سبز، و گنبد زرد ساخته شده است.

مدت پخش هرقسمت دراین مجموعه ۶۰ دقیقه خواهد بود. فیلمبردار این مجموعه قدرت الله احسانی است و قسمت های مختلف این مجموعه درفضای طبیعی و محیط کویری فیلمبرداری میشود نظام فاطمی کارگردان این مجموعه پیش از این درسینمای فارسی فعالیت داشته و فیلمهای مختلفی ساخته است. که ازآن جمله میتوان به قصاص، سالار مردان، و حسرت اشاره کرد. نظام فاطمی درزمینه‌ای ترانه سرایی نیز فعالیت داشته است مجموعه‌ای هفت گنبد زیرنظر نادر نادرپور تهیه میشود.

هیأت منصفه

«بروشکی» » مجری برنامه‌ی بامردم که مدتی از تلویزیون یک پخش شد برنامه‌ای دردست تهیه دارد بنام هیئت منصفه که این برنامه بشکل مسابقه اجرا میشود و دارای محتوایی سرگرم کننده است. برنامه‌ی هیئت منصفه هردو هفته یکبار ازسیمای ایران پخش خواهد شد. «بروشکی» دراجرا و تهیه‌ی برنامه «بامردم» با ژاله کاظمی همکاری داشت و درواقع وی زیر نظر ژاله کاظمی» برنامه‌ی بامرده را تهیه می کرد.

مدیر پخش تلویزیون ۲

محمود اعتمادزاده مدیر روابط عمومی تلویزیون ۲ از هفته‌ی گذشته از طرف مدیریت این شبکه با حفظ سمت سرپرستی امور پخش تلویزیون ۲ را نیز عهده دار شد. پیش از اعتمادزاده امور پخش تلویزیون را مدتی بطور غیر رسمی سهراب اخوان اداره می کرد. محمود اعتمادزاده از نویسندگان قدیمی مطبوعات است.

شنبه ها دنیای ورزش

کاشی کف ایران
مناسبترین پوشش برای کف سالن پذیرائی، ناهارخوری، اطاق خواب، حمام
فقط یکبار نصب میشود، احتیاج به تعویض ندارد
لکه پذیر نیست، هرگز نمی سوزد و به آسانی تمیز و شفاف می شود.
کاشی کف نقشی ۲۰×۲۰ سانتیمتر مربع ۹۰۰ ریال
کاشی کف ساده ۲۰×۲۰ سانتیمتر مربع ۸۰۰ ریال
نمایشگاه خیابان پهلوی مقابل پارک ساعی
فروش درکلیه نمایندگیهای ایران در تهران و شهرستانها

پرس توریست
تورهای تابستانی

مدت	مسیر	حرکت	قیمت به تومان
۱۵ روز	لندن	۲۲ مرداد ۵ — ۱۹ شهریور	۶۸۵۰
۱۵ روز	رم - لندن	۱۸-۲۵ مرداد ۱- ۸- ۱۵- ۲۲- ۲۹ شهریور	۶۹۵۰
۱۵ روز	رم - ناپل - کاپری - سورنتو - پاریس - لندن	۱۹-۲۴ مرداد ۲-۹-۱۶-۲۳ شهریور ۶ مهر	۷۵۵۰
۱۸ روز	رم - هامبورگ - لندن	۲۲ مرداد - ۵-۱۹ شهریور ۲ مهر	۸۵۰۰
۲۱ روز	وین - مونیخ - ژنو - رم (ناپل - کاپری - سورنتو)	۱۷-۳۱ مرداد	۸۹۵۰
۲۲ روز	رم - ناپل - کاپری - سورنتو - پاریس - لندن	۱۳-۲۰- ۲۷ مرداد ۳- ۱۰- ۱۷- ۲۴ و ۳۱ شهریور ۷ مهر	۸۹۹۰
۲۱ روز	رم - ناپل - کاپری - سورنتو - مادرید بارسلون - لندن	۱۲-۲۶ مرداد ۹-۲۳ شهریور ۶ مهر	۹۳۵۰
۲۸ روز	لندن - پاریس - آمستردام - فرانکفورت رم (ناپل - کاپری - سورنتو	۱۴- ۲۱- ۲۸ مرداد ۴ شهریور	۱۱۴۵۰
۲۵ روز	لندن - اسلو - استکهلم - کپنهاک - رم	۱۹ مرداد ۲-۱۶ شهریور ۲ مهر	۱۱۸۹۰
۲۱ روز	لوس آنجلس - واشنگتن - نیویورک - لندن	۱۱- ۲۵ مرداد ۸- ۲۲ شهریور	۱۱۹۸۰
۲۱ روز	نیویورک - واشنگتن - سانفرانسیسکو - لاس وگاس لوس آنجلس - دیزنی لند - هالیوود - لندن	۲۴- مرداد ۷-۲۱ شهریور	۱۴۲۵۰

اقامت درهتلهای درجه یک باصبحانه وکردش
برای رزرو جا وکسب اطلاعات بیشتر مستقیما به
آژانس پرس توریست خیابان ایرانشهر چهارراه کریما
تلفن ۸۳۲۶۰۶-۸۳۲۶۰۵-۸۲۹۷۷۳-۸۲۴۱۵۷-۸۲۷۹۱۳
مراجعه فرمائید.

هواپیمائی ملی ایران «هما»

میزبان نامی است که برای مهمانداران ویژه طبقه فوقانی هواپیماهای ۷۴۷ (جمبوجت) انتخاب شده است.

بعنوان میزبان با

هواپیمائی ملی «هما»

همکاری نمائید

هواپیمائی ملی ایران «هما» گروه دیگری ازعلاقمندان را جهت خدمت درهواپیماهای ۷۴۷ در پروازهای بین‌المللی «هما» به همکاری دعوت مینماید.

انتخاب شدگان در آموزش ویژه‌ای شرکت نموده واز
- حقوق و مزایای کافی
- بیمه های درمانی
- بیمه عمر و حوادث درکار وخارج ازکار
- لباس و یونیفرم ویژه
- وسیله رفت و آمد ازمحل سکونت به محل خدمت و برگشت
- مزایای مسافرت با «هما» و سایر خطوط بین‌المللی

و سایر امکانات یك سازمان بین‌المللی پیشرو برخوردار خواهند شد.

شرائط استخدام

- جنسیت زن
- تسلط کامل به زبان انگلیسی
- حداقل سن ۲۰ سال تمام و حداکثر ۳۰ سال
- دارا بودن برگ پایان خدمات اجتماعی و یا معافی دائم غیر پزشکی
- آراستگی ظاهر و تناسب اندام

دارندگان شرایط فوق پس از موفقیت در آزمایشات گزینش و دوره آموزش برای مدت ۳ سال استخدام خواهند شد. مدت قرارداد در صورت رضایت ازکار تمدید خواهد شد. افرادی که پس از پایان مدت قرارداد واجد شرائط استخدام دائم «هما» باشند. میتوانند به استخدام رسمی «هما» درآیند.

مصاحبه:

از داوطلبان واجد شرایط فوق تقاضا میشود درروز های دوشنبه ۱۶ وسه‌شنبه ۱۷ مرداد ماه ۲۵۳۷ شاهنشاهی از ساعت ۹ الی ۱۲ و ۱۴ الی ۱۸ باهمراه داشتن چهار قطعه عکس و یکبرگ فتوکپی (آخرین مدرك تحصیلی، پایان خدمت یا معافی دائم وصفحه اول شناسنامه) جهت انجام مصاحبه بمحل اداره استخدام «هما» واقع در خیابان تخت طاووس نبش روزولت مراجعه نمایند.

به تقاضای کسانی که در مراحل استخدامی دوره های قبل غیرواجد شرایط شناخته شده‌اند ترتیب اثر داده نخواهد شد.

آگهی انتشار تمبر

وزارت پست و تلگراف و تلفن باطلاع عموم میرساند بمناسبت بیست و سومین کنفرانس جهانی پیش - آهنگی دختران یکسری تمبر یادگاری در یکقطعه بارزش ۵ ریال که در شرکت سهامی چاپخانه دولتی ایران بچاپ رسیده است در یازدهم شهریور ماه ۲۵۳۷ به انتشار گذارده خواهد شد.

ین تمبر از تاریخ انتشار بمدت شش ماه در باجه های عمومی پست در سراسر کشور دردسترس عموم علاقمندان قرار خواهد گرفت مدت اعتبار پستی آن نامحدود است تهیه تمبر با مهر روز انتشار منحصرا درادارات پست تهران و مراکز استانها مقدور است واین مهرها پس از پایان روز انتشار معدوم میگردد. م الف ۱۱۶۹۹

میدان اسب دوانی فرح آباد

این پنجشنبه از ۶ بعدازظهر جام بایکون با ۹۱۰،۰۰۰ ریال جایزه

BAYER
باگیون از بایر

هشدار والاحضرت شاهپور عبدالرضا درمورد واردات مواد غذائی

بمناسبت پایان ششمین دوره فوق لیسانس مرکز مطالعات مدیریت ایران بعد از ظهر دیروز مراسمی در حضور والاحضرت شاهپور عبدالرضا پهلوی ریاست عالیه هیئت امناء مرکز و والاحضرت پری سیما برگزار شد .

در این مراسم والاحضرت شاهپور عبدالرضا پهلوی طی سخنانی گفتند :

بستگی شدید اقتصاد

با گسترش قابل توجه درآمد سرانه کشور در سال های اخیر نه تنها رشد سریع اقتصادی دیگر فوریت سال های قبل از ۲۵۳۲ را ندارد، بلکه می‌تواند با ایجاد تنگناها و عدم تعادلها سبب ضایع شدن قسمت مهمی از منابع انسانی و مادی کشور گردد.

در وضع کنونی مهمترین هدف بوجود آوردن امکاناتی است که ایران بتواند سطح زندگی تازه بدست آمده را با رشدی متعادل برای دوره بلندمدت ادامه دهد و لازم به یادآوریست که دستیابی به این هدف با در نظرگرفتن محدودیت منابع نفتی و بستگی شدید اقتصاد به صادرات این کالا خیلی آسان نیست . واردات مواد غذائی که در سال ۲۵۳۱ ده درصد تولید کشاورزی بود در سال ۲۵۳٤ به ٤۰ درصد رسید و اگر این بخش به تحرک درنیاید بستگی آن به واردات می تواند بیش از این هم تشدید یابد .

چنانچه اقتصاد ایران بطور متوسط ۸ درصد در سال رشد کند برای دستیابی به ۸۰ درصد خودکفائی در بخش کشاورزی لازم است تولید آن در عرض پانزده سال آینده دو برابر شود . اگر رشد سالانه این بخش از ۳ درصد در سال تجاوز نکند در سال ۲۵۵۵ مجبور خواهیم بود نیمی از درآمد نفت را برای واردات کشاورزی بپردازیم .

علاوه بر اهمیت رشد کشاورزی برای تعادل موازنه پرداخت های کشور بمناسبت بستگی تولیدات آن بر عوامل جوی که سبب عدم ثبات عرضه می شود خودکفائی در مورد بعضی کالاهای اساسی که صادرات آنها در اختیار بیش از چند کشور نیست بخصوص اهمیت دارد. در سال های اخیر بحث زیادی در باره تمرکز بازار بین‌المللی نفت شده ولی بد نیست بدانیم که صادرات گندم از نفت خیلی متمرکزتر است .

در سال ۱۹۷٤ سهم چهار کشور عمده در صادرات جهان برای نفت ۵٦ درصد و برای گندم ۹۲ درصد بود .

در کشورهائی که درآمد سرانه به سرعت رشد مینماید بدلیل افزایش دستمزدها کشاورزی نمی تواند روش های سنتی را که مستلزم استفاده از کارگر زیاد است ادامه دهد .

جلوگیری از انهدام

والاحضرت سپس افزودند:

با حضور شاهپور عبدالرضا پهلوی جلسه هیئت امناء مرکز مطالعات مدیریت ایران تشکیل شد. در عکس دکتر امین وزیر صنایع و معادن ، دکتر عالیخانی، ابوالقاسم خردجو مدیرعامل بانک توسعه صنعتی و معدنی ، قاسم رضائی، حسینعلی سودآور و حبیب لاجوردی دیده میشوند.

وقتی با مقایسه قیمت تولیدات کشاورزی ایران و قیمت های بین‌المللی ادعا می شود که این بخش امکان رقابت با واردات را ندارد بهتر است به خاطر بیاوریم که به دلیل درآمد ارزی سرشار از صادرات نفت و حمایت قابل توجه از صنایع که تقاضا برای ارز های خارجی را محدود می کند این سئوال پیش می آید که آیا ارزش بین‌المللی ریال رابطه‌ای با هزینه تولید داخلی دارد . یعنی با آنکه هزینه تولیدات کشاورزی ایران در چندسال اخیر شدیدا افزایش یافته ارزش ریال در برابری با ارز های صادر کننده عمده کشاورزی نسبتا ثابت مانده و این امر سبب شده است که فرآورده های کشاورزی ما در مقایسه با واردات به ظاهر گران بنمایند. با توجه به ثبات ارزش بین‌المللی ریال ضروریست که برای جلوگیری از انهدام کشاورزی از این بخش حمایت معقول اعمال گردیده و با استفاده از نرخ فعلی ارز برای مقایسه بهای تولیدات کشاورزی داخلی با واردات نتیجه‌گیری نادرست ننمائیم .

نقش صنایع در ابقاء سطح زندگی فعلی بسیار حیاتی است.

اما این سئوال پیش می‌آید که آیا حمایت بدون شرط از همه صنایع مصلحت است؟ به‌خطر حیاتی بودن توسعه صادرات صنعتی میباید از هم اکنون صنایعی را تشویق کنیم که امکان تولید با هزینه کم و کیفیت بالا را داشته باشند . به عبارت دیگر ، بس مهم است آن صنایعی را حمایت نمائیم که استعداد بدست آوردن برتری نسبی را دارند . ایجاد صنعتی که هزینه تولیدش در ایران بدلائل بنیانی بالاست نه تنها سرمایه ها و مهارتها را بجهتی غیر اقتصادی سوق میدهد ، بلکه اگر تولید آن بصورت کالای واسطه یا سرمایه‌ای باشد سبب بالا رفتن هزینه صنایع دیگر خواهد شد. چنانچه کشور های موفق صادرکننده دریافته‌اند

برای آنکه کل صادرات صنعتی بیش از واردات آن باشد لازم است بعضی بخشها همه احتیاجات خود را وارد کنند و در عوض بخشهای دیگر قسمت اعظم تولید را صادر نمایند بنابر این بجز در مورد کالاهائی که بدلائل ملی تولید آنها اهمیت دارد و بخشهائی که مهارت و بهره‌وری فقط در اثر تجربه بلند مدت بدست آید. حمایت همه بخش های صنایع بهتر است یکسان باشد تا سرمایه ها و مهارت ها در جهت برتری نسبی بکار گرفته شوند. در بعضی صنایع که تکنولوژی پیچیده است و یا تولید انبوه در کاستن هزینه تمام شده اهمیت دارد برای بالا بردن ارزش افزوده و دستیابی به برتری نسبی لازم است تعداد تولید کنندگان ، تعداد مدلها و تغییرات مدلها تا آنجا که ممکن است محدود باشد ، البته دنبال کردن چنین سیاستی سبب ایجاد انحصار در این صنایع میشود که برای جلوگیری از خطر های آن باید از رقابت کالای خارجی برای تبدیل قیمت و بهبود کیفیت استفاده کرده با گسترش مالکیت واحد های تولیدی از تاثیرات نامطلوب بر توزیع درآمد نیز جلوگیری نمائیم .

بخش ساختمان

والاحضرت سپس گفتند : اهمیت بخش ساختمان برای رفاه عمومی و ثبات قیمت ها احتیاج به بحث طولانی ندارد باید هوشیار بود که سیاست های تثبیت قیمت زمین و مسکن که در کوتاه مدت موثر هستند تاثیرات نامطلوب بلند مدت نداشته باشند چنانچه این اقدامات سبب فرار سرمایه‌ها از بخش ساختمان شود مشکل مسکن پس از مدتی بصورت حادتری بروز خواهد کرد برای مبارزه با تورم که یکی از مسایل مهم اقتصادی روز میباشند ضرورت دارد که در کل اقتصاد تعادل ایجاد گردد و دست‌یابی به این هدف از طریق سیاست های مالی و پولی کاملا امکان پذیر است .

برای ادامه رشد متعادل اقتصادی زیر بنای سازمانی و اجتماعی باید جوابگوی احتیاجات امروز باشد اگر چه در جهت عدم تمرکز اداری اقدامات وسیعی شروع گردیده لکن باید تاکید نمود که لازمه موفقیت این سیاست تغییر یکرشته ضوابط است قوانین باید ساده کلی و عمومی باشند تا قضاوت فرد در تفسیر آنها حداقل ارزیابی تصمیم‌ها ممکن و تصمیمات افراد مختلف هماهنگ شود از طرفی برخلاف گذشته برای افزودن کارائی و کاستن تنبلی و فساد باید نه تنها از تنبیه بلکه از تشویق هم استفاده کرد. اگر کارمندی بداند که زحمت و خلاقیت بدون پاداش است ولی اشتباه و شکست تنبیه در پیش دارد از قبول مسئولیت و تصمیم گیری شانه خالی کرده . فقط کار هائی راانجام میدهد که صددرصد شانس موفقیت داشته باشند این محافظه کاری اجتماع را از نوآوری ها و خلاقیت محروم میکند.

قبل از بیانات والاحضرت آقای ملک سعید سرور یکی از دانشجویان فارغ التحصیل خطابه‌ای ایراد کرد و سپس پروفسور جیمزلی بومن رئیس مرکز مدیریت گزارشی از فعالیت های مرکز را به آگاهی رساند. در پایان این مراسم والاحضرت شاهپور عبدالرضا پهلوی دانشنامه های فارغ التحصیلان را به آنان دادند.

گزارشهائی از شهرستانها

پرده برداری از پنجره تازه صحن عتیق حضرت رضا «ع»

مشهد ـ خبرگزاری پارس پانا ـ حسب‌الامر شاهنشاه آریامهر پنجره جدید و زیبایی از برنج چلنگری شده دست ساخت هنرمندان سازمان صنایع نظامی ایران جایگزین پنجره پولاد صحن عتیق حضرت رضا علیه‌السلام شد و دیروز طی آیین پرشکوه روحانی با حضور ولیان نیابت تولیت عظمی و استاندار خراسان و باشرکت گروهی از مقامهای لشگری و کشوری استان ،روحانیان و جمع کثیری از زایران مرقد پاک هشتمین پیشوای شیعیان جهان حضرت علی‌بن موسی‌الرضا علیه‌السلام از روی این پنجره مشرف به توحید خانه حرم مطهر رضوی پرده برداری شد پنجره تازه برنجی که جای پنجره پولاد سابق را گرفته از دوازده هزار قطعه برنج به وزن چهار تن و نیم شکل گرفته و بابعاد ۵٤ر٤ و ارتفاع ٤۰ر٤ متر منظره باشکوهی را در شمال حرم مطهر و در صحن عتیق جلوه‌گر ساخته است.قطعات این پنجره که تماما قابل باز و بسته شدن هست از برنج چلنگری شده ساخته و پرداخته شده است .

برای تهیه این پنجره در سازمان صنایع نظامی کشور بیست نفر از استادان ماهر مدت چهارماه تلاش کرده‌اند.

پنجره پولادکه از حدود سه قرن پیش تا قبل ازنصب پنجره برنجی جدید در ضلع جنوبی صحن عتیق و در قسمت شرقی ایوان طلا قرار داشت از آثار ملامحسن فیض کاشانی است که درآیین پرشکوه مذهبی دیروز بهنگام پرده‌برداری از روی پنجره جدید صحن عتیق هزاران نفر از زائران مرقد پاک حضرت رضا علیه‌السلام احساسات پرشور مذهبی ابراز داشتند و بافرستادن صلوات و شرکت در آیین دعا و نیایش در جوار مرقد مطهر رضوی این اقدام ارزنده آستانقدس رضوی را ستودند .

مجلس یادبود حضرت آیت‌الله همدانی دربروجرد

بروجرد ـ خبرنگار اطلاعات

به یادبود درگذشت حضرت آیت‌الله العظمی آخوند ملاعلی معصومی همدانی مراسمی در مسجد «سلطانی» بروجرد برگزار شد .

این مراسم که از سوی حجت‌الاسلام حاج آقا محمد بروجردی ترتیب یافته بود ، روحانیون ، روسای سازمان های اداری، بازرگانان و اصناف شرکت داشتند . عکس گوشه‌ای از این مجلس را نشان میدهد .

رودخانه خشک شیراز با نخاله‌های ساختمانی پر میشود

شیراز ـ خبرنگار اطلاعات

«اگر اقدام سریع و قاطعی در مورد ریختن نخاله های ساختمانی به رودخانه خشک شیراز توسط پیمانکاران انجام نشود این رودخانه بزودی پرخواهد شد».

دکتر اسکندری نماینده انجمن شهر شیراز درجلسه اخیر انجمن ضمن اعلام این مطلب گفت :

پیمانکاران با ریختن نخاله های ساختمانی در بستر رودخانه خشک وضع زننده‌ای بوجود آورده‌اند.

ابطحی شهردار شیراز ضمن تائید این مطلب گفت: من وقتی بستر رودخانه را دیدم متوجه شدم که بچه وضع وحشتناکی افتاده است .

بلافاصله به پیمانکاران دستور دادم نسبت به پاکسازی رودخانه اقدام کنند .

شهردار شیراز افزود :

ـ دولت هنوز در فرستادن اعتبارات برای شهرداری اقدامی نکرده است .

دشتی یکی از اعضای انجمن خطاب به شهردار گفت :

ـ تلاش شما درجهت رفاه مردم است بنابراین شهرداری را بدهکار کنید . حتی اگر یک میلیارد تومان بدهکاری پیدا کنید .سرانجام کسی پیدا میشود که آنرا بپردازد.

دیده و شنیده‌ایم که کوس رسوائی کسانی که میلیونها تومان پول بی‌زبان را بدون ضابطه خرج کرده‌اند در کمیسیون شاهنشاهی زده شده است .

بنابراین اگر پولی در جهت منافع مردم خرج شود مسلما به جائی برنخواهد خورد .

فرماندار جدید میناب

بندرعباس ـ احمدمسلمی بخشدار بندر خمیر از طرف استاندار هرمزگان بسمت فرماندار شهرستان «میناب» جنوب منصوب و از دیروز مشغول بکار شد .

در صورت تصویب انجمن شهر:

بزرگترین مجموعه ساختمانی اهواز خراب میشود

اهواز ـ خبرنگار اطلاعات

«بزرگترین ساختمان شهر اهواز که مغایر با مصوبات انجمن شهر و ضوابط طرح جامع شهر بنا شده است،باید خراب شود».

این مطلب را «پورمحجی» یکی از اعضای انجمن شهر اهواز در جلسه این انجمن‌که بریاست دکتر میر عمادی و با حضور «ضیئی»، شهردار این شهر تشکیل شده بود اظهار داشت .

وی گفت:اخیرا یکمجموعه ساختمانی چند طبقه که شامل دهها مغازه ، پاساژ و آپارتمان است در مقابل پل چهارم در خیابان «نادری» اهواز ساخته شده است که ساختمان این‌بنا، مغایر با مصوبات انجمن شهر و طرح جامع‌شهراهواز است براساس مصوبات انجمن شهر ایجاد این ساختمان ، بایستی چهارده متر از خیابان عقب‌نشینی میشد ، در صورتی که تنها هفت متر عقب نشینی‌شده است و شهردار نیز برخلاف مقررات پروانه ساختمان این بنا را امضاء کرده است .

«پورمحجی» افزود :«انجام این عمل خلاف و غیر قانونی و نظایر آن اثرات نامطلوبی در موقعیت شهر اهواز و پیشرفت آن خواهد داشت ، برای جلوگیری از اینگونه اقدامات غیر قانونی‌این بناباید خراب شود .».

«ضیائی» ، شهردار اهواز در پاسخ «پورمحجی»، گفت: «پروانه‌ساختمانی‌این مجموعه دوسال قبل ،یعنی زمانی که من شهردار اهواز نبودم امضاء شده است و مسولیتی متوجه من نیست» .

دوره‌های جدید فوق لیسانس در دانشگاه پهلوی

شیراز ـ خبرنگار اطلاعات

چند بخش جدید با دوره های فوق‌لیسانس دردانشکده علوم تربیتی دانشگاه پهلوی دایر میشود.

بخشهای جدید که ازسال تحصیلی اینده دایر میشود عبارت است از دوره فوق لیسانس آموزش کودکان استثنائی دوره فوق لیسانس جامعه شناسی پرورشی ، دانشکده علوم تربیتی‌دانشگاه پهلوی ایجاد خواهد شد. دوره جمعیت شناسی، دوره فوق لیسانس تکنولوژی اموزشی، دوره‌فوق‌لیسانس مدیریت و برنامه ریزی اموزشی، دوره فوق‌لیسانس آموزش علوم

علاوه براین ۳ موسسه جدید بنامهای تحقیقات و برنامه ریزی اموزشی، مرکز سنجش آزمونهای تربیتی و سازمان مدارس دانشگاه در

و ضوابط تعیین شد ، در

آگهی پذیرش داوطلب تکنیسین مواد غذائی، کشتارگاه، شیلات

دانشکده‌دامپزشکی بمنظور تربیت تکنیسین مواد غذائی، کشتارگاه، شیلات برای خدمت در استانهای مختلف کشور در سال تحصیلی ۳۸ـ۳۷ سی وپنج نفر داوطلب بومی مرد را ازطریق مسابقه و با شرایط زیر میپذیرد :

تعداد افراد موردنیاز برای استانهای ذیل عبارتند از:
استان گیلان ۲نفر ـ استان آذربایجان شرقی ۳نفر ـ استان آذربایجان غربی ۵نفر ـ استان کرمانشاهان ۵نفر ـ استان خوزستان ۱ـنفر ـ استان کرمان ٤ـنفر ـ استان کردستان ٤نفر ـ استان سیستان و بلوچستان ۳نفر ـ استان هرمزگان ۳نفر ـ استان ایلام ۲نفر ـ استان چهارمحال وبختیاری ۱نفر ـ استان اصفهان ۲نفر.

شرایط ثبت نام :

۱ـ دارابودن گواهینامه کامل متوسطه رشته طبیعی ـ ریاضی ـ کشاورزی و پروانه قبولی تحصیلی سال‌جاری مورد قبول است.
۲ـ از متولدین سال ۲۵۱۲ شاهنشاهی «۱۳۳۲» به‌بعد ثبت‌نام بعمل می‌آید.
۳ـ بومی بودن در استان مورد تقاضا ، منظور ازبومی بودن آنست که داوطلب بایستی حداقل دارای دو شرط از شرایط چهارگانه زیر باشد.
متولد در منطقه مورد تقاضا ـ اخذ گواهینامه ششم ابتدائی یا دوره اول متوسطه یا دیپلم کامل متوسطه ازمنطقه مورد تقاضا .
٤ـ برگ خاتمه خدمت نظام وظیفه یا معافیت دائم غیراز معافیت پزشکی.
۵ـ سه قطعه عکس ۳ × ٤ که‌درسال جاری گرفته‌شده باشد.
٦ـ ۵۰۰ ریال حق ثبت‌نام که داوطلب بایستی به‌حساب شماره ۱۵۰ بانک‌عمران شعبه اسکندری شمالی پرداخت نماید.

مقررات :

۱ـ دوره مذکور دوسال استو به فارغ‌التحصیلان گواهینامه فوق دیپلم اعطا میشود.
۲ـ افراد موردنیاز برحسب بومی بودن از هراستان بتعداد سهمیه فوق بترتیب معدل مسابقه ورودی انتخاب خواهند شد.
۳ـ کسانیکه درمسابقه ورودی پذیرفته میشوند از پرداخت شهریه معاف هستندو فقط از کمک هزینه تحصیلی ماهانه ٦۰۰۰ ریال بمدت ۹ماه استفاده خواهند نمود.
٤ـ قبول‌شدگان جهت ثبت‌نام بایدتعهد ثبتی دایر به قبول خدمت درسازمان دامپزشکی کشور طبق فرمیکه‌دریافت خواهند داشت تهیه و همراه با مدارک لازم به دانشکده‌دامپزشکی ارائه دهند.
۵ـ مدت خدمت در سازمان دامپزشکی [illegible] در ازاءهر سال تحصیلی ۳سال میباشد.
٦ـ داوطلبان جهت ثبت‌نام ودریافت کارت‌ورودی وکسب اطلاع ازتاریخ مسابقه میتوانند تاتاریخ ۱۵ شهریور ۳۷ به دانشکده دامپزشکی واقع در خیابان آیزنهاور مراجعه کنند. مالف ۱۱۸۱۸

دانشکده دامپزشکی ـ دانشگاه تهران

راه شیراز ـ اصفهان تعریض میشود

شیراز ـ خبرنگار اطلاعات

جاده شیراز ـ اصفهان، تا پایان سال آینده، با هزینه‌ای معادل ۳۰۰ میلیون تومان، تعریض، ترمیم و آسفالت می شود .

کارهای نقشه‌برداری و طرح تعریض و آسفالت مجدد راه شیراز ـ اصفهان ، توسط وزارت راه و ترابری به مهندس‌مشاور این‌راه واگذار شده و بزودی کارهای اجرائی آن آغاز می شود. این‌طرح در ۳ فاز انجام می گیرد که فاز اول آن «شیراز ـ تخت جمشید» ، فاز دوم: «تخت جمشید ـ آباده» و فازسوم: آباده ـ اصفهان را دربرمی گیرد .

گذشته از این، مطالعه طرح ایجاد اتوبان شیراز ـ اصفهان مراحل نهایی خود را می گذراند و از قرار معلوم این طرح بر روی جاده اصلی شیراز ـ اصفهان پیاده خواهد شد.

بموجب رهنمون کار و اساسنامه جدید گروه :

افراد بدون تحصیلات دانشگاهی در گروه بررسی مسائل ایران پذیرفته میشوند

رهنمون کار و سازمان گروه بررسی مسایل ایران در پرتو انقلاب شاه و ملت عصر دیروز در یک مصاحبه مطبوعاتی و رادیو تلویزیونی اعلام شد.

در آغاز این مصاحبه هوشنگ نهاوندی رئیس گروه بررسی مسایل ایران در پرتو انقلاب شاه و ملت گفت : در آخرین جلسه شورای مرکزی گروه بکمیته‌ایی ماموریت داده شدکه باتوجه به حرکت جدید سیاسی گروه بررسی مسایل ایران رهنمون کار این گروه را تنظیم وتدوین کنند .

وی‌افزود پیشنهادهای کمیته مامور این کار دو روز پیش در جلسه شورای مرکزی گروه مطرح شد و مقرر گردید بادر نظر گرفتن نظرها و انتقادهای رسیده متن نهائی تهیه بشودکه امروز در اختیار وسایل‌ارتباط جمعی گذاشته شد.

آنگاه دکتر ریاحی یکی از اعضای گروه بررسی مسایل ایران فلسفه توجیهی این سازمان را تشریح کرد وگفت بابعد جدیدی که حسب‌الامر شاهنشاه آریامهر به فعالیتهای گروه داده شده است.

علاوه بر رسالت پژوهش و تعمق علمی در مسایل کشور در پرتو انقلاب شاه و ملت ایجاب میکرد که ارکان و روابط جدیدی برای‌گروه در نظرگرفته بشود که جوابگوی این بعدو فعالیت جدید باشد وی افزود اقداماتیکه گروه تا امروز در این زمینه انجام داده است در همین جهت بود که با اتکاء بروح ونفس اساسنامه‌ایی که به تصویب شاهنشاه آریامهر رسیده است و ملاک عمل و کار برد گروه طی سالیان پیش قرار گرفته بود اینک ما آن اقدامهای جدید که لازم است بوجود آوردیم و آنچه کهدر اختیار جرایدو رادیو تلویزیون قرار گرفت اساسنامه گسترش یافته‌ایی است که بعنوان رهنمون کار و در نتیجه‌سازمان جدید گروه بررسی‌مسایل ایران مورد استفاده قرار خواهد گرفت . بطور کلی شاید مهمترین نکته‌ایی که بتوان در این زمینه متذکر شد این است که علاوه بر فعالیت‌های محققان و پژوهش علمی‌که مستلزم‌داشتن تحصیلات دانشگاهی وتجارب گسترده در تحقیق علمی است اینک در این رهنمون کارامکان مشارکت وسیع افرادی که فلسفه گروه را میپذیرندو ازآن حمایت میکنند داده شده است حتی اگر این گروه تحصیلات دانشگاهی نیز نداشته‌باشند ولی درعوض دارای نظریات و تجاربی باشند که بتوان در گسترش و اعتلای فعالیت‌های گروه که باین ترتیب گسترده‌تر شده است موثر واقع‌بشوند.

همین جمعه‌شب مدسازان بزرگ پاریس درهتل هایت خزر

مانکن های‌مزن‌معروف کریس کراس‌لوک برای عرضه آخرین پدیده‌های مد وارد تهران شدند.

بدعوت بوتیک سلین ، ساراشیلورن ، کازازیان ، لوتیه و آزار و مد سازان بزرگ دنیا ، جمعه شب نمایشی از رنگ و زیبائی‌در هتل‌هایت‌خزر برگزارخواهد شد .

در این شب مانکن‌های مزن کریس کراس لوک آخرین پدیده‌های‌مد راعرضه خواهند کرد وشیک‌پوشان را با دنیای تازه‌ای از مد و زیبائی آشنا خواهند نمود.

این همه زیبائی در کنار امواج دریا همراه باصدای دلنشین هایده و اجرای چشمگیر فریدون فرخزاد شومن محبوب ایران شبی شاد و فراموش نشدنی‌را در خاطرها باقی خواهد گذاشت .

این چهارمین نمایش مد لباس «سلین» است‌که بدون شک چون گذشته‌با استقبال فراوان شیک‌پوشان روبرو خواهد شد.

شنا در دریاچه سد لتیان ممنوع شد

سازمان آب تهران اعلام کرد شنا در دریاچه‌سدلتیان ممنوع است.

در اطلاعیه‌ای که‌از سوی آب تهران انتشار یافته هشدار داده شده است که رسوبات آبهای ورودی به دریاچه پشت سدلتیان امکان شنا را غیرممکن کرده است.

در این اطلاعیه اضافه شده‌است ماموران آب‌تهران از شنای افراد در محل‌اعلام شده جلوگیری خواهندکرد.

نخستین نمایشگاه هنر گرافیک آسیا

نخستین نمایشگاه هنر گرافیک آسیااز بیست‌وپنجم مهر در سالن شماره ۱٦ نمایشگاه آسیایی برگزار خواهد شد

این اولین نمایشگاه هنر گرافیک است که کلیه‌کشور های آسیایی از جمله ژاپن، استرالیا ، نیوزیلند ، کره جنوبی، هنگ‌کنگ،سری‌لانکا ـ هند، بنگلادش، پاکستان، اندونزی ، تایلند و مالزی در آن شرکت کرده‌اند .

هنرمندان کشور های مزبور میتوانند آثار خود را به نمایشگاه عرضه کنند. این آثار بوسیله‌ی‌گروه پنج نفری داوران آسیایی مورد قضاوت قرار می‌گیرد .

جایزه نخست نمایشگاه معادل ٤۰۰۰ دلار خواهد بود که به بهترین کاربطور مطلق در بخش جستجوهای هنری تعلق خواهد گرفت . درزمینه‌های‌پنجگانه نمایشگاه نیز ۵ جایزه ۲۵۰۰ دلاری داده خواهدشد . علاوه بر این ، جوایزی نیز ازطرف موسسات هنری و فرهنگی به بهترین کارهاداده‌خواهد شد .

نمایشگاه از دو بخش تشکیل شده : در بخش جستجو های تجربی هنرمندان می‌توانند بدون پذیرفتن سفارش ، آثاری را که بمیل خود بوجود آورده‌اند عرضه کنند . در بخش آثار چاپ شده نیز کارهائی که هنرمندان طی دو سال اخیر بوجود آورده‌اند عرضه خواهد شد .

هنرمندان میتوانند از موضوعات علمی ، تزئینی ، اجتماعی ، فرهنگی،تجاری و ورزشی برای خلق آثار خود استفاده‌کنند. اندازه‌ی کارها می‌تواند ۲ × ۲ مترو ۱۵ × ۱۵ سانتیمتر باشد .

تمام آثار عرضه شده دراین جشنواره در طول مدت برگزاری توسط مرکز فرهنگی آسیا بیمه خواهد شد .

همچنین جشنواره امتیاز حق چاپ دوباره‌ی آثار را برای کاتالوگ‌ها و تبلیغات خود خواهد داشت .

نقد، بررسی و معرفی کتاب هر شنبه و پنجشنبه در اطلاعات

دنیای ورزش روزشنبه منتشر میشود

معمای ربودن «طناز» دختر سوار کار

بـدنبال پیدا شدن طناز علامه دختر ۱۲ ساله سوارکاری که ۵ روز مفقود بود پدر دختر ، اطلاعات‌تازه‌ای دراختیار خبرنگار ما گذاشت .

وی در مورد مفقودشدن ناگهانی طناز گفت روز پنجشنبه همراه حدود سی نفر از اقوام نزدیک برای دیدن و شرکت در مسابقه اسب سواری به باشگاه فرح‌آباد که در نزدیکی‌منزل قرار دارد رفتیم ، آن روز اسب طناز اول شد و این موضوع باعث خوشحالی همه ما شد . بخاطرپیروزی اسب همگی به منزل رفتیم و در منزل متوجه شدیم طناز همراه ما نیست ، من بلافاصله خود را بهباشگاه رساندم و از مسئولان انتظامات باشگاه‌سراغ طناز را گرفتم ولی همه آنها اظهار بی‌اطلاعی کردند . بدنبال رفتن من به باشگاه دیگر اعضاء خانواده نیز خود را به آنجا رساندند ، ما همگی همه جا را برای پیدا کردن دخترم زیر پا گذاشتیم . تنها جائی را که ندیدیم زیر آسانسور بود ، وقتی خواستیم آنجا را هم ببینیم ، مسئولان انتظامات گفتند ما خودمان آنجا را جستجو کردیم .

محمد علامه اضافه کرد: وقتی دخترم زیر دستگاه آسانسور پیدا شد این سئوال برایم پیش آمد : با توجه به این که هیچکس بجز اعضاء شناخته شده و کارکنان باشگاه اجازه‌ورود به ساختمان را ندارند چطور و چگونه پیکر نیمه جان طناز در آنجا پیدا شد ؟

همه اعتقاد دارند که توطئه‌ای در کار است و حادثه مفقود شدن دخترم طناز و پیداشدن او باین وضع برایم مبهم است ،فعلا هیچگونه نظری ندارم فقط منتظرم طناز سلامتی خود را باز یابد تا همه چیز روشن شود و این مقامات قضائی هستند که باید در مورد مسببین این حادثه تصمیم بگیرند .

در حال حاضر طناز در بیمارستان‌لیلا پهلوی‌درحالت بیهوشی بسر میبرد و ماموران مراقب او هستند.

در اثر برخورد ۵ وسیله نقلیه :

جاده ترانزیتی تهران ـ تبریز ۴ ساعت بسته شد

تبریز ـ خبرنگار اطلاعات : برخورد همزمان چهار اتومبیل ویک تانکر در جاده ترانزیتی تبریز ـ تهران، این جاده را به مدت ٤ ساعت بند آورد وصد ها وسیله نقلیه ، در دوسوی جاده ، متوقف شد.

همچنین دو نفر در این حادثه‌ها کشته شدند و ۸ نفر بسختی آسیب دیدند.

حادثه در ٤٦کیلومتری میانه روی داد، ابتدا اتومبیل‌پیکان ۲٤۲٤۹ـ تهران ص با اتومبیل پیکان ۱۳٦٤٥ ـ تبریز تصادف کرد ودرپی‌آن، تانکر۲٥۹۲۸ـ تبریز واتومبیل نولکس واگن ٥۱۲٦٤ ـ تهران و اتومبیل پیکان ۹٥۲۱۱ـ تهران ط ها دواتومبیل‌حادثه‌دیده ،برخورد کردند.

دراین حادثه ۲ نفر ازسرنشینان اتومبیلها کشته شدند و۸ نفر دیگر بشدت آسیب دیدند .

براثر این حادثه جاده‌ترانزیتی تبریز ـ تهران بمدت ٤ ساعت بسته شد وماموران پلیس راه تبریز ـ میانه سرانجام با کنار کشیدن ٥ وسیله‌نقلیه ازوسط جاده، موفق به گشودن‌جاده شدند.

مجروحان حادثه به بیمارستان میانه انتقال یافتند و تحقیقات در مورد شناسایی قربانیان و مجروحان حادثه و مقصر یا مقصرین این حادثه ادامه دارد.

دیوار ساختمان خدمات درمانی رضائیه فروریخت ویکنفر کشته شد

رضائیه ـ خبرنگار اطلاعات: دیوار دردست احداث‌ساختمان خدمات درمانی رضائیه واقع‌در خیابان ابن‌سینا فرو ریخت و طی آن دو کارگر زیر آوار مدفون شدند.

یکی ازمجروحین بنام محمد احمدی ٥۰ ساله،پیش ازرسیدن به بیمارستان درگذشت.

نوروز سلیمانی مجروح‌دیگر حادثه که باتلاش فراوان ماموران آتش نشانی از زیر آوار بیرون کشیده شده بوددر بیمارستان بستری شد .

تعیین علت فرو ریختن‌دیوار ساختمان خدمات درمانی‌رضائیه تحت بررسی است.

در عکس دیوار ساختمان‌در دست احداث که ریزش کرد مشاهده میشود.

حمید زالتاش، متهم به قتل هما حجازی

در شعبه ۴ دادگاه جنائی محاکمه میشود

پرونده حمید زالتاش برای محاکمه به‌دادگاه رفت .

پرونده حمید زالتاش که‌متهم است همسر ۲۸ ساله خود هما حجازی را با ۲۰ ضربه چاقو بقتل رسانده به شعبه چهارم دادگاه عالی جنائی فرستاده شد، و بزودی محاکمه وی‌در این شعبه انجام‌خواهد گرفت.

حادثه قتل ساعت ٤ بعد از ظهر روز دوشنبه پنجم دی ماه سال گذشته در آپارتمان شماره ۸کوچه سیزدهم واقع درخیابان آپادانای تهران رخ داد . با وقوع این جنایت حمیدزالتاش پیکر نیمه جان هما را بهکلینیک فرح برد ولی قبل از اینکه‌«هما» بتواند حرفی بزند در کلینیک فرح جان سپرد.

مسئولان کلینیک فرح‌حادثه را به ماموران کلانتری ٤تهران اطلاع دادند، ماموران همراه بازپرس شعبه ۱۰ دادسرای تهران برای تحقیقات به‌آپارتمان محل جنایت رفتند و تا نیمه شب به تحقیق پرداختند و همسر مقتول را مجرم‌شناختند سرانجام‌بازپرس دادسرای‌تهران او را باقرارممنوع الملاقات زندانی‌کرد. پس‌ازصدورقرار مجرمیت از سوی بازپرس‌شعبه ده‌وکیفرخواست دادستان‌تهران پرونده به‌دفتر دادگاههای‌جنائی فرستاده شد. دیروز پرونده اتهامی‌حمید زالتاش‌برای‌محاکمه به‌شعبه چهارم دادگاه عالی فرستاده شد و بزودی محاکمه حمید زالتاش در شعبه مزبور آغاز خواهد شد.

در تهران :

جوان تبریزی بخاطر بیکاری خودرا چاقو زد

یک جوان تبریزی در مسافرخانه‌ای خود را باضربات چاقو مجروح کرد.

روز گذشته جوان ۱٦ ساله‌ای بنام کریم سلیمانی کەبرای کار به‌تهران آمده بود، از شدت بیکاری خود را در داخل مسافرخانه‌ای باضربات چاقو مجروح کرد، وی توسط مسئولان مسافرخانه به بیمارستان سینا انتقال یافت. کریم به خبرنگار ما گفت: من هفته گذشته برای یافتن کار از تبریزبه تهران‌آمدم و دراین مدت برای کار کردن به چند مغازه‌مراجعه کردم اما مایوس از آنجا برگشتم وهیچکس بمن کارنداد.در خیابانهای تهران سرگردان بودم تا اینکه روزگذشته برای استراحت به‌مسافرخانه اصفهان نو واقع در میدان بهارستان مراجعه کردم، اما مسئولان مسافرخانه به‌دلیل اینکه سنم‌قانونی نیست از ورودم‌به‌داخل مسافرخانه‌جلوگیری‌کردند و درنتیجه من ناراحت شدم وخودم رابا چاقو مجروح کردم.

ماموران کلانتری۹ کریم رابرای معاینه وطول درمان به اداره پزشکی قانونی انتقال دادند.

اتومبیل با ۵ سرنشین به دره افتاد

شمیران ـ خبرنگار اطلاعات اتومبیل پژو ۳۲٥۷۷ تهران ـ در گردنه«قوچک» بعلت سرعت زیاد از جاده منحرف شد و به‌دره افتاد. در این حادثه‌منیرحسینی ۷۰ ساله ـ کشته شد و منوچهر مهدوی رانندهو ٤ سرنشین پژو مجروح شدند .

مجروحان به بیمارستان های «۲٥ شهریور» و «رضا پهلوی» تجریش انتقال یافتند .

در نزاع افغانیها یکنفر کشته شد

در نزاع جمعی که بین ٥ افغانی‌درگرفت دونفرکشته و مجروح شدند.

شب گذشته به ماموران‌کلانتری ۱٦ اطلاع رسید که در میدان غاربین ٥ افغانی نزاعی درگرفت که منجر به مجروح شدن دو افغانی بنام «امین‌الله احمدی»،و «سید خلیل» گردید.

مجروحین توسط اتومبیل های عبوری به بیمارستان شیر وخورشید انتقال یافتند، اما معالجات در مورد سید خلیل موثر واقع نشد و در نتیجه درگذشت.

ماموران باآگاهی ازماجرابه محل حادثه رفتند و مجروح‌را برای طول درمان و مقتول را برای تبیین علت مرگ به اداره پزشکی قانونی انتقال دادند.

دکتر «حسین قربانی» پس از معاینه از«امین‌اله»، برای وی‌دو هفته طول درمان و معاینه‌مجدد صادر کرد.

امین‌الله به خبرنگار ماگفت: شغلم راننده کامیون کمپرسی استو مقتول‌همشاگرد من‌بود. از مدتی پیش سه نفر بنامهدوا جان ـ غلام محمد ـ ونصرالله مزاحم من می‌شدند و از من باج می‌خواستند. دوبار باتهدید چاقو از من مبلغی گرفتند و دست ازمزاحمت‌من ومقتول برداشتند. تااینکه شب گذشته پس از پایان کار با مقتول عازم خانه بودیم که ناگهان غلام محمد به‌اتفاق دو نفر دیگر در میدان غار راهم راسد کردندو از من تقاضای پول کردند من به‌آنها اعتراض کردم، اما آنها بمماحله کردند وپس از اینکه باضربات چاقو شاگرد مرا به قتل رساندند و مرا مجروح کردند، از محل حادثه متواری گشتند.

ماموربن با مشخصاتی که امین‌اله در اختیار آنها قرار داده است در تعقیب قاتلین فراری هستند.

کلاهبردار محکوم شد

جوانی که متهم بکلاهبرداری بود در شعبه ۳ دادگاه جنایی محکوم شد. آرمن درآوانسیان کارمند شرکت ایرانیت متهم‌بود که قبض‌های خرید را دو تا سه بار به حساب گذاشته و پول آنها را برداشت کرده است .

وی پس از آگاهی مسئولان شرکت توسط ماموران پلیس دستگیر و به بازپرسی احضار شد. پس از تحقیق و بازجوئی از متهم پرونده وی برای محاکمه به شعبه ۳ دادگاه جنایی ارجاع گردید.

دادگاه نیز پس از رسیدگی بپرونده و قرائت کیفرخواست «آرمن» را به جرم کلاهبرداری به‌۹ ماه حبس جنحه‌ای محکوم کرد.

در ضمن شرکت ایرانیت‌نسبت به جرم آرمن اعلام گذشت کرد.

گمشده

عکس فوق سیفاله شرفی فرزند غلامرضا ۱٥ ساله کارگر مدت ۲۰ روزاست که از منزل خارج گشته و تاکنون مراجعت ننموده است هرکس اطلاعی از وی دارد به نشانی روزنامه اطلاعات تلفن ۳۲۸۳٦۷ آقای چراغی اطلاع داده‌وخانواده‌ای را ازنگرانی بدرآورد.

گمشده

غلامرضا حسنخانی ۱٦ساله اهل آذرشهر فرزند اسداله محصل ٥ماه است خبری ازوی نیست هرکس اطلاعی ازنامبرده دارد خواهشمند است بتلفن ۲۳۳۲۲ تبریز یاکلانتری‌آذرشهر خبر دهد.

آ ـ ٥٥٦۱

در حوادث مختلف مشهد و اصفهان

۷ نفر کشته شدند

اصفهان ـ خبرنگار اطلاعات: **در حوادث‌مختلف‌شبانه روز گذشته اصفهان وحومه، ٤ نفر جان خود را از دست دادند.**

● یک کارگر خارجی بنام احمد هنگامیکه در یکساختمان نیمه‌تمام درحوالی «همایونشهر» اصفهان سرگرم کار بود، دچار برق گرفتگی شد و جانسپرد. علت برق گرفتگی‌اتصال سیم‌برق اعلام شد.

● تانکر نفتکش ۳٦۳۹۳مشهد، برانندگی منوچهر شاه مرادی، در حوالی بافق ، با اتومبیل ٥٥۹۳۸ـ اصفهان برانندگی میرکی اناری بشدت برخورد کرد. دراین‌حادثه راننده‌اتومبیل کشته شد.

● جسد جوان ۲۷ ساله مجهول‌الهویه‌ای‌توسط‌ماموران ژاندارمری «ملک شهر» اصفهان از یک چاه فاضلاب در حوالی «ملکشهر» بیرون آورده شد. جسد برای کشف علت مرگ بپزشکی قانونی‌اصفهان انتقال داده شد .

● چوپان ۱۰ ساله‌ای بنام سعید رستمی، هنگامیکه در روستای «چوپانان» از توابع «خور و بیابانک» سرگرم‌چرانیدن گوسفندان خود بود، دچار عقرب گزیدگی شد و جانسپرد.

مشهد ـ **در حوادث مختلف مشهد۳ نفر کشته شدند.**

● اتوبوس مسافربری «ترانسپورت» ۷٤٤۷٦ ـ تهران، برانندگی محمد اسماعیل در راه قوچان ـ مشهد، موتورسواری بنام رمضان باقرپور را زیر گرفت و کشت .

راننده اتوبوس ، پس از وقوع حادثه گریخت.

● راننده ٤۰ ساله‌ای بنام یونس جعفری هنگامیکه در یکی از خیابانهای مشهد سرگرم تخلیه‌بار از وانت خود بود به زمین سقوط کرد و جانسپرد.

● دختر بچه ۱۲ ساله‌ای بنام طاهره پور ابراهیم،هنگامی که در آشپزخانه منزل خود در یکی از خیابانهای مشهد سرگرم کار بود، ظرف آبجوش بر سرش واژگون شد و او را بکشتن داد.

خودکشی یا قتل

کرمانشاه ـ خبرنگاراطلاعات: **جسد زن ۳۰ ساله‌ای در منطقه «دوفرامان» کرمانشاه‌در حالیکه از سقف خانه‌اش حلق‌آویز شده بود پیدا شد.**

این زن نقره گهداری نام داشت و جسدش به پزشکی قانونی کرمانشاه انتقال‌یافت . بدستور دادستان کرمانشاه، گرجی‌بازپرس شعبه‌دو‌دادسرای این شهر مامور رسیدگی به مرگ مشکوک نقره‌کهداری شد تاروشن شود او خودکشی کرده یا بقتل رسیده است.

دو کبوتر باز با ۳ گرم هروئین دستگیر شدند

قم ـ خبرنگار اطلاعات دو برادر بنام‌ابوالفضل‌و غلامرضا کوهکن معروف به «قچول» که ساکن خیابان آذرمحله مسجد جمعه‌بودند با ۱۹۱ کبوتر توسط ماموران کلانتری ۲ قم دستگیر شدند .

هنگام بازرسی بدنی از ابوالفضل کوهکن ۳ گرم هروئین کشف‌شد ،ماموران کلانتری ۲ قم در این زمینه پرونده‌ای تشکیل دادند و دو برادر را همراه هروئین کشف شده به دادسرای قم فرستادند .

دزد موتور کولرهای خانه‌ها دستگیر شد

متهم به‌سرقت در کنار تعدادی از موتورهای کولر

جوانی کموتور کولر می‌دزدید دستگیر شد.

از سال پیش به‌اداره آگاهی شمیران شکایاتی مبنی برسرقت موتورهای کولر میشد که ماموربن باتوجه به شبیه بودن نحوه سرقتها به شخصی‌بنام حسن مرادیان مظنون شدندو وی را تحت نظر گرفتند.

پس از دستگیری حسن‌مرادیان وی به سرقتها اعتراف کرد و گفت تابحال ٦۰ موتوردزدیده‌ام باتلاش ماموربن تعداد زیادی‌از موتورها پیدا و به اداره‌آگاهی شمیران منتقل شد.

همچنین اعلام شد،خانواده‌هایی کەدر این مورد شکایاتی به اداره آگاهی شمیران تسلیم کرده‌اند میتوانند با مراجعه باداره‌آگاهی‌موتورهای مسروقه کولرهای خود را دریافت کنند.

حسن مرادیان اکنون در بازداشت بسر می‌برد.

فروشنده هروئین‌محکوم شد

مردی که مبادرت به خرید و فروش هروئین میکرد ،محکوم شد.

این مرد که نعمت‌اله کریمی نام دارد متهم بود که قصد فروش ۱٫٥٤ گرم هروئین را داشت ولی توسط ماموربن انتظامی دستگیر شد . پس از تحقیق، پرونده این مرد به‌شعبه ۳ دادگاه جنائی فرستاده شدو روز گذشته دادگاه پس از رسیدگی به این پرونده،نعمت‌اله رابه ۲ سال حبس جنحه‌ای و پرداخت سیصد تومان جریمه نقدی محکوم کرد.

مهندس خارجی موتور سواری را زیر گرفت

تصادف یک مهندس خارجی باموتور سوار ایرانی منجر به مجروح شدن موتور سوار شد.

پریشب بماموران کلانتری۳ اطلاع رسید که برخوردی بین یک اتومبیل پیکان استیشن به شماره ۱۱۲۷٤ تهران ـ ط برانندگی «یوسف یاس» تبعه کشور اسرائیل که مهندس یک شرکت خارجی می‌باشد با موتور سوار جوانی بنام «علیرضا عبرانی» واقع در خیابان جردن رخ داده استکه منجربه‌مجروح شدن موتور سوار جوان گردیده است . مصدوم توسط اتومبیلهای عبوری بهبیمارستان رضاپهلوی انتقال داده شد و ماموربن به محل حادثه رفته راننده اتومبیل را دستگیر کردند و با قرار بازداشت به زندان فرستادند .

همچنین علیرضا را برای‌معاینه وطول درمان به اداره پزشکی قانونی انتقال‌دادند. دکترحسین قربانی پس از معاینه برای وی دوهفته طول درمان صادر کرد.

۸ماه زندان برای تریاک کشی

روزگذشته مرد ٥٤ ساله‌ای به‌اتهام اختفای‌تریاک محاکمه شد.

متهم که خود را ابراهیم نامدارفرد وکارگر حمام معرفی کرد. حین استعمال تریاک بدون مجوز و داشتن کوپن سهمیه تریاک دستگیر شده‌بود.

روز گذشته متهم در شعبه یک دادگاه جنائی محاکمه و به ۸ماه حبس جنحه‌ای محکوم شد. در این دادرسی وکیل مدافع متهم ضمن دفاع‌از موکل خود گفت: وی قبلا دارای پروانه و کوپن تریاک و بعلت بیماری ناگزیر بمصرف آن‌بوده، ولی مسئولان بدون توجه به بیمار ی‌موکل کوپن‌او راگرفتند.

۲ جوان که قصد آتش زدن کاباره قصرشیرین راداشتند محکوم شدند

دوجوان که متهم به قصد ایجاد حریق‌دریکی‌از کاباره‌های تهران بودند در شعبه ۱دادگاه جنائی محاکمه شدند.

این دوجوان که «عباس قلی‌زادگان» و «حسن فلاحی آرزودار» نام دارند متهم بودند که سال گذشته قصد داشتند کاباره قصر شیرین تهران رابه آتش بکشند ولی مقصودشان عملی نشد و توسط ماموربن دستگیر وبه بازپرسی احضار شدند.

در دادگاهی که روز گذشته تشکیل شد، پس از رسیدگی به‌پرونده‌وقرائت‌کیفرخواست عباس قلی‌زادگان بدلیل اخذ رضایت از مدیر کاباره به ۷ماه حبس جنحه‌ای و حسن‌فلاحی به ۱۰ ماه حبس جنحه‌ای و پرداخت ٥۰۰۰ ریال ضرر و زیان در حق شاکی خصوصی محکوم شدند.

در آتش سوزی پردامنه بازار قزوین:

بیش از یک میلیون تومان چینی آلات از بین رفت

قزوین ـ خبرنگار اطلاعات: **در یک آتش سوزی نسبتا پردامنه در بازار قزوین، بیش ازیک میلیون‌تومان چینی‌آلات ازبین رفت.**

آتش سوزی عصر دیروز در. فروشگاه بلور فروشی «اسدالله احسانی» در بازار قزوین روی داد و تمامی قسمتهای مغازه را بکام کشید.

در این آتش سوزی بیش‌از یک میلیون تومان چینی آلات ووسایل لوکس از بین رفت. آتش پس از ۲ ساعت توسط ماموران آتش نشانی شهرداری قزوین خاموش شد. علت آتش سوزی اتصال در سیم برق اعلام شد.

پوشش استخر
باموادپولی استرفایبرگلاس درهر رنگ
باتضمین ۲۰ ساله استخرهای کهنه وشکسته ترمیم میشود
تلفن: ۳۰۳۱۳۲

زندگی حادثه دارد ، حادثه قصه میسازد

قصه‌های زندگی

شهادت دروغ ـ ۵

یك داستان واقعی در ٦ قسمت

تنظیم از :بهروز

داستان «شهادت دروغ» چنین آغاز شد:

ـ عزیز و شهین از کودکی با هم قرار ازدواج گذاشته بودند. شهین درس خواند و معلم شد ولی عزیز تحصیل را رها کرد و بدنبال کارگری رفت.روزی عزیز از شهین تقاضای ازدواج کرد اما شهین به او جواب رد داد و گفت که با منوچهر نامزده شده است. عزیز در یک نزاع منوچهر را کشت و ... به پدرش گفت نزد میوه فروش محل برود و وادارش کند که به نفع او شهادت بدهد.

پدر عزیز، نزد فتحعلی رفت و فتحعلی بخاطر دوستی چند ساله‌اش بااو حاضر شددر مراجع قانونی به نفع عزیز شهادت بدهد ... و همین باعث شد که در مجازات عزیز ، تخفیف قائل شوند.

هشت سال پس‌از آن، عزیز از زندان آزاد شد...

★★

عزیز که‌از محیط خفقان‌آور زندان دورشده بود، وحالا خود را آزاد وراحت میدید که در خیابان قدم برمیدارد و بطرف خانه‌اش میدود ، ناباورانه به اطراف نگاه میکرد. از تماشای خیابان ، درختها، رهگذران که بی‌توجه به او، با قدمهائی‌تند از کنارش میگذشتند ، لذت می‌برد. گویی عطشی پایان ناپذیر به‌تماشای مردم آزاد، تماشای درختها و جوی های آب و تماشای هر چه بوی زندگی وآزادی میداد، داشت ...

اما، این آزادی، فقط آزادی جسمی‌بود، درحالیکه عزیز نمیدانست، در زندگی زندان‌بدترو شکنجه آمیزتری هم هست که از آن نمیتوان بهیچ قیمت و با هیچ‌شهادت دروغی‌رها شد و آن‌زندان روح انسان است. زندانی‌که از آن پس، در انتظار عزیز بود و به رویش آغوش گشوده بود ...

وقتی عزیز به خانه رسید و اهل خانه‌اش در شادی غرق‌شدند، هیچکس‌تصورش را نمیکرد که درست چهار روز بعد، یک اتفاق، یک تصادف غیرمنتظره همه چیز را درهم خواهد ریخت ...

چهارمین روز آزادی‌عزیز از زندان بود که ناگهان فتحعلی، میوه فروش محله و دوست قدیمی خانواده عزیز،شیون‌کنان و برسرزنان، وارد خانه آنها شد و در حالیکه فریادهای جگرخراش می‌کشید، گفت:

ـ به‌دادم برسید ... کمکم کنید ... بچه‌ام، پسرم، جگر گوشه‌ام، جلوی چشم هایم پرپر زد ... امیر من، همین حالا، جلوی خانه شما زیر ماشین رفت و تکه‌تکه شد...

فتحعلی، باآخرین نیروی خود فریاد دیگری کشید و بیهوش بزمین افتاد. پدر و عزیز، مشغول بهوش‌آوردن او شدندو عزیزو برادرانش از خانه بیرون دویدند و پیکر خونین و درهم شکسته «امیر» را با همان اتومبیلی که او را زیر گرفته بود ، به بیمارستان رساندند ...

ولی کار از کار گذشته بود. امیر در همان لحظات اول جان سپرده بود ...

از همان روز ، در محله زمزمه‌یی افتاد. اهل محل ، مخصوصا زنهاو پیرمردهای محله می‌گفتند: این دست انتقام روزگار بود که پسر فتحعلی را جلوی چشمش پرپر کرد. همان پسری که یک ماه پس‌از کشته شدن منوچهر و به زندان رفتن عزیز به دنیا آمد، حالا پس ازهشت سال ، همینکه عزیز از زندان آزاد شد، داغ‌به دل پدرش گذاشت ... شاید اگر فتحعلی باشهادت دروغ خود باعث پامال شدن خون منوچهر نمیشد، حالاایطور داغ به دلش نمی‌ماند ...

این حرفها ، همینطور تکرار میشدو‌به گوش‌فتحعلی میرسید و او را عذاب میداد ...

فتحعلی نمیخواست این‌را باور کند. مات و مبهوت درگوشه‌یی می‌نشست و چشم به نقطه‌یی نامعلوم میدوخت و بغض‌زده می‌نالید : نه ... هرگز باور نمی‌کنم که‌خدای بزرگ و مهربان، اینطوراز من انتقام گرفته باشد. این حتما فقط یک تصادف بوده ... اما چون وجدان من، بخاطر شهادت دروغی که دادم خود بخود ناراحت است، این حادثه هم باعث شده که وجدانم بیشتر بیدار شودو‌شدیدتر عذابم‌بکشد...

وجدان ... وجدان ... وجدان ...

این کلمه در عرض چند روز، در جلسات خانوادگی عزیز و فتحعلی آنقدر تکرار شد که کم‌کم مثل یک پتک محکم، به مغز و ذهن عزیز کوفته شد.

حالا ، این عزیز بود که دایما به وجدانش فکرمیکرد ... و با خود میگفت:

هرکس نداند، خود من کەمیدانم منوچهررا، چطور بیگناه وبیدلیل کشتم وداغش را به دل مادرش گذاشتم... و حالا اگر قرار است دست روزگار از کسی انتقام گیرد آن کس منم ... و اگر بنا شود کسی دراین میان‌عذاب وجدان بکشد، باز پای من بیش از همه در میان است ...

ادامه دارد

مجالس ترحیم

درگذشت غمانگیز جوان ناکام فرزند و برادر خود فرخ پاکروان راکه دراثر غرق در دریا جان خودرا از دستداد باطلاع دوستان می‌رساند مجلس ختم زنانه ومردانه درروز پنجشنبه ۱۲ مرداد ازساعت ۱۲ الی۱۴در خانقاه صفی‌علیشاه منعقد است.
دکتراحمدپاکروان، آذرپاکروان(داداش‌آذر)، مهندس‌فریدون پاکروان. فرشته پاکروان، فریبا پاکروان، فیروزه پاکروان.
آـ۱۱۷۰۵

درگذشت جوان ناکام برادرزاده عزیزم فرخ پاکروان را باستحضار دوستان می‌رساند مجلس ختم آن ناکام روز پنجشنبه ۱۲ مرداد ساعت ۱۲ الی۱۴ در خانقاه صفی‌علیشاه منعقد است.
جعفر پاکروانـ دکتر منوچهر پاکروان.
آـ۱۱۷۰۶

درگذشت تاسفانگیز جوان ناکام فرخ پاکروان فرزند دوست وفامیل بزرگوار خود آقای دکتر احمد پاکروان را باطلاع دوستان و آشنایان می‌رساند مجلس ختم در روز پنجشنبه ۱۲ مراد ساعت ۱۲ الی ۱۴ در خانقاه صفی‌علیشاه منعقد است.
خانواده‌های تهرانی، غفاری، سپهپور، بحرینی، فرهومند، سادقی، منتخب، توکلی، خدایار، کاشانی، بهبهانی، شریفی، زمجو، شهرخ خانی، دکتر مریم پرتوی، دکتر صلح‌خواه، سلطانی، امامی.
آـ۱۱۷۰۷
اطلاعاتـ مصیبت وارده را بخانواده محترم پاکروان و سایر وابستگان تسلیت می‌دهد.

بانهایت تاسف وتاثر درگذشت مرحومه بانو شفا نجفزاده خواهر اینجانبان‌راباطلاع آشنایان وهمشهریهای گرامی شبستری میرساند. مجلس ختم آنمرحومه روز سه‌شنبه ۱۰ر۵ر۳۷ برگزار گردیدضمنا مراسم شب هفت روز جمعه ۱۳ر۵ر۳۷ از ساعت ۱۶ الی۱۸ در سالن شماره ۲ بهشت زهرا برگزار میگردد.
وسیله ایاب وذهاب راس ساعت ۳ درب منزل نجفزاده‌واقع در خیابان ایرانمهرـ خیابان شروین آماده است.
عبدالعلی نجفزادهـ یوسف نجفزاده خانواده‌های: نجفزادهـ برهانی ـ عالی‌نژادـ آذربیراـ خسروی ـ ایمانی ـ بازارچی شبستریـ زکیرزادهـ‌سراجیـ اخلاقی صباحیـ تازمگوـ آهونژادـ اعظمیـ منافیـ مهرپورـ مومن‌زادهـ دلبندشانجانیـ یعقوبی ـ زاهدیـ موسوی ـ ایرانی. تقی‌زاده.
آـ۱۱۷۱۵
اطلاعاتـ مصیبت وارده را بخانواده محترم نجفزاده و سایر خانواده‌های وابسته بویژه بازماندگان تسلیت میدهد.

باکمال تاسف وتاثر درگذشت جوان ناکام شادروان احمد رضانیکیار فرزند سرتیپ بازنشسته محمد رضا نیکیار را باطلاع اقوام ودوستان و آشنایان میرساند.
مجلس ترحیم مردانه و زنانه آنمرحوم روز جمعه ۱۳مرداد ماه از ساعت ۶الی۸ بعدازظهر در خانقاه صفی علیشاه منعقدمیگردد.
خانواده‌های: نیکیار. دولت‌آبادی. کاظمی‌فرد. موسوی‌نسب. ترابثانی، وزیری، حسینی، اعتصامی، نوروزیان، نوروزی، مستفید، محسنی، صیرتانی، یزدان‌پور. نوین. جهرمی‌فر. عطار ساحلی. شیبانی، تهرانی. مخبری. جاذب.
آـ۵۵۹۳
اطلاعاتـ مصیبت وارده را بخانواده‌های عزادار بویژه بازماندگان آنمرحوم تسلیت میدهد.

بانهایت تاسف‌وتالم درگذشت نابهنگام جوان ناکام رضامیرقلمی را باستحضار دوستان و آشنایان میرساند مجلس ختم مردانه‌و زنانه آنمرحوم روز پنجشنبه ۱۲ر۵ر۳۷ در خانقاه صفیعلیشاه از ساعت ۴تا۶ بعد ازظهر منعقد است.
خانواده‌های: میرقلمیـ عباسیـ نجفی‌نیاـ قارونیـ فلاح مقدمـ کربلائی محمدـ اصلانیـ طاهریان ـ قزلباش.
آـ۱۱۷۲۷

بانهایت تاسف وتاثر درگذشت دوست و همکار عزیزمان جوان ناکام رضا میرقلمی را باستحضار میرساند. مجلس ختم آن مرحوم روز جمعه ۱۳ر۵ر۳۷ در مسجد سجاد واقع در خیابان شاه نبش فخررازی از ساعت ۵تا۷ بعدازظهر منعقد میباشد.
نوربخشـ سردارـ منفردـ مهدی میرزائیـ اصغر عبیدیـ احمد متدین ـ امیر ریسمانیـ محسن شیرازیـ ولی صفائی.
آـ۱۱۷۲۸
اطلاعاتـمصیبت واردرا بخانواده‌های عزادار بویژه‌بازماندگان آنمرحوم تسلیت میدهد.

باندوه فراوان درگذشت نابهنگام جوان ناکام شادروان اسماعیل حقیقت پژوه را باطلاع میرساند. مجلس ترحیم آنمرحوم روز پنجشنبه ۱۲ر۵ر۳۷ از ساعت ۴تا۶ بعدازظهر در مسجدرسول اکرم (ص) واقع در خیابان نواب چهارراه اناری منعقد میباشد.
خانواده‌های: حقیقت پژوه ـ باقریان ـ امامیـ غلامرضائی ـ جیمه‌رادـ نجفیـ قادری و سایر بستگان
آـ۵۶۰۱
اطلاعاتـ مصیبت وارده را ببازماندگان آن شادروان و خانواده‌های وابسته تسلیت میدهد

باکمال تاسف وتاثردرگذشت شادروان حاج علی‌اصغرپشمچی راباطلاع اقوام ودوستان و آشنایان میرساند مجلس ترحیم‌مردانه وزنانه ومراسم شب هفت آنمرحوم روز جمعه ۱۳ امرداد ماه‌از ساعت ۵ الی۷ بعد ازظهر در مسجد خاتم‌الانبیاء (تهران پارس خیابان بهار) برگزار میشود.
خانواده‌های پشمچیـ بیهقیـ لطفیـ شاکریـ شنوائی ـ حبیبیـ زرنگشانی.
آـ۱۱۶۳۵
اطلاعاتـ مصیبت وارده را بخانواده‌های عزادار بویژه بازماندگان آنمرحوم تسلیت میدهد.

بدین‌وسیله فوت شادروان سرگرد علی اصغر محمودی ایران را باطلاع دوستان و آشنایان می‌رساند بنابروصیت‌آن مرحوم هزینه برگزاری مراسم ختم صرف امور خیریه خواهد شد.
فاطمه محمودی ایران (خواهر)، صور اسرافیل بیداریان، حلیمی‌زاده مهرکیش، یارخانی، سروش، کلیمیان.
آـ۱۱۶۹۱
اطلاعات ـ مصیبت وارده را به خانواده‌های عزادار تسلیت می‌دهد.

✝

باکمال تاسف درگذشت خواهر عزیزمان امافرندلیش را باطلاع بستگان و آشنایان میرسانیم.
مجلس ترحیم در کلیسای انجیلی تهران واقع در خیابان‌پهلوی نرسیده به قصر یخ ـ خیابان نیلو پلاک ۳۰ ساعت ۷ونیم بعد از ظهر روز پنجشنبه ۱۲ مرداد ماه برگزار خواهد شد.
خانواده‌های فرندلیش
آـ۵۵۶۷

پرسه
باندوه‌فراوان درگذشت‌شادروان سرور اردشیر بهمردیار را به‌آگاهی خویشان ودوستان میرساند.
آئین پرسه آن بهشتی‌روان از ساعت ۴تا۶ پس‌ازنیمروز برابر و امرداد ماه برابر باپنجشنبه دوازدهم امرداد ماه ۲۵۳۷ شاهنشاهی در تالار ایرجـ خیابان استالین کوچه رشتیان برگزار می‌گردد.
خدارحم، بانو، همایون، پریدخت بهمردیان، خانواده‌های بهمردیان، یادگار دستان، مروارید بهمنیان، نعیمی، فریبرز فریبرز، بهرام نوشزا، رستم سهراب، سهراب بابکان، دکتر رستمنکفر، دکتراردشیر خسرویانی، مهندس‌جمشیدمدارائی.
آـ۵۵۸۶
اطلاعات ـ مصیبت وارده را به خانواده‌های عزادار بویژه بازماندگان تسلیت‌می‌دهد.

یادبود

جمعه سیزدهم مرداد دوسال از حادثه دلخراش ومصیبت جانگداز عروس عزیزمان بانو فلورت جواهرکلام (لاچینی) و نوه معصوم ودلبندمان سهیل جواهرکلام همسر و فرزند دکتر منوچهر جواهرکلام میگذرد، بهمین مناسبت باچشمانی اشکبار ودلهائی آکنده ازغم یادشان‌را گرامی‌میداریم وبرمزار خاموش و تربت پاکشان اشک ماتم می‌ریزیم.
سرهنگ بازنشستهـ ضیاءالدین جواهرکلام وبانو
آـ۵۵۷۲

جمعه ۱۳ امرداد مصادف است با سالگرد درگذشت همسروپدر عزیزمان شادروان سید علی پیشداد، یادشیرینش را برمزار پاک‌او زنده نگاه خواهیمداشت.
ساعت ۱۷ الی ۱۹ آرامگاه ظهیرالدوله.
اقدسـ گیتیـ فرشته و فریدون
آـ۵۵۸۳

چهارشنبه یازدهم مرداد مصادف با دومین سال درگذشت همسر عزیزم دکتر محمد علی وصالی است هزینه مراسم یادبود صرف امور خیریه خواهد شد.
اشرف وصالی (لطیفی)
آـ۱۱۴۸۳

سالی پرملال بردرگذشت سرور عزیزمان دکترعباس دواتی گذشت یادش پیوسته برایمان زنده وگرامی است هزینه سالگرد بهپیروی از نیات خیرخواهانه‌اش بمستمندان اختصاص داده‌شد.
خاندان دواتی
آـ۱۱۶۲۴

پنجشنبه دوازدهم امرداد مصادف بانخستین سالروزدرگذشت ازدست رفتمان روانشاد ابوالقاسم حمزه‌وی تهرانی یادش‌گرامی باد، برای روان پاکش طلب آمرزش می‌نمائیم، هزینه‌سالگرد صرف امور خیریه خواهد شد.
لی‌لی‌و احمد حساسیان
آـ۵۵۷۹

یادبود چهلمین روز درگذشت مادر عزیزمان شادروان ابو زهرا ناصری رهبر روز پنجشنبه ۱۲ مردادماه ازساعت ۱۹ درمنزل آن مرحومه واقع در خردمند شمالی کوی‌ششم شماره ۵ منعقد میباشد.
افخم‌نژند، بانو معظم‌پور یوسفی، زهرا میرزادگان
آـ۱۱۶۹۳

دوسال از فقدان عظیم و مصیبت دردناک عزیز از دست رفتمان مادر خوب و مهربانمان طاهره عیسی‌زاده تبریزی میگذرد.
در این سوگ بزرگ روزی را بدون گرامی یادش نگذراندیم ونخواهیم گذراند. روانش‌شاد و جایگاهش بهشتی‌باد.
بهمین مناسبت مجلس یادبودی روز ۵شنبه ۱۲ مرداد بعد ازظهر در منزل آن مرحومه برقرار می‌نمائیم.
فرزندان: پروانه ـ فریدهـ فرشته ـ فرهادـ فرخ‌سمیعی افشار.
آـ۱۱۷۱۱

با نهایت تاسف هفتمین روز درگذشت نابهنگام شادروان سرهنگ بهرام شیرانی را باطلاع عموم میرساند. مجلس یادبود آن مرحوم روز جمعه ۱۳ مردادماه از ساعت ۵تا۸ بعداز ظهردرتخت فولاد تکیه آمیرزا محمد باقر چهارسوقی. سالن سجاد برگزار میگردد. شرکت دوستان موجب نهایت امتنان وتسلی‌خاطر بازماندگان خواهد شد.
مهندس بهمن شیرانی، دکتر گیو شیرانی، گرزن‌شیرانی، گودرز شیرانی، مرتضی انصاری، دکتر خیام، امیر مختاری، خانواده‌های شیرانی، پیروز، ایروانی، صدری، انصاری، مرعلائی، مختاری، خیام، منجمی، خلیلی، بهنام، صالحی، هاشمی، گلزار، پرورش، میرعابدی، حسینی، کیوان، حجاریان.
آـ۳۲۷۴

تسلیت

با اندوه فراوان درگذشت هنرمند گرامی حسن عباسی رابه‌عموم بازماندگان آن‌روانشاد بخصوص برادر محترمش آقای حسین عباسی تسلیت می‌گوئیم.
حسین یگانگی (آمریکاـ اسماعیل یگانگی)
آـ۱۱۷۳۶

جناب آقای حاج سید حسن واعظی وبانو
با نهایت تاسف و تالم مصیبت وارده را تسلیت عرض می نمائیم.
ذبیح قیدر ـ فرج قیدر
آـ۳۲۷۳

جناب آقای کوروس رضائیان
باقلبی مملو از اندوه ونگرانی مصیبت وارده راازصمیم قلب تسلیت عرض نموده واز ایزد توانا دوام وبقای عمر از خداوند خواستاریم.
اسماعیل گرجستانی، محمد دهلوی‌پور، پرویز مهابادی، پرویز پریوریور، عباس سلطانی‌زاده.
آـ۵۲۹۰

درگذشت نابهنگام دوست و همکار عزیزمان رضا میرقلمی قلب تمام دوستان را جریحه‌دار نمود این مصیبت بزرگ را به خانواده آنمرحوم خصوصا مادر داغدارش تسلیت عرض نموده صبر و شکیبائی از درگاه خداوند متعال مسئلت میداریم.
از طرف کلیه کارکنان سینما پارامونت و سینه‌موند ـ سردار
آـ۱۱۷۲۹

باندوه فراوان درگذشت جوان ناکام رضا میرقلمی را بخانواده آنمرحوم خصوصا مادر داغدارش صمیمانه تسلیت‌عرض مینمائیم.
شرکت ساختمانی سد
آـ۱۱۷۳۰

بانهایت تاسف مصیبت وارده را بخانواده محترم میرقلمی خصوصا مادر داغدارش صمیمانه تسلیت عرض مینمائیم.
خانواده اصغر عبیدی
آـ۱۱۷۳۱

جناب آقای ایرج یزدانبخش
باکمال تاسف درگذشت پدر گرامیتان را تسلیت میگوئیم‌سلامتی شما و تمام اعضاء خانواده را از ایزد متعال خواستاریم.
لطفیـ گودرزنیاـ کمال‌زاده
آـ۵۵۹۹

جناب آقای ناصر علیشاهی گلروئی
بانهایت تاسف وقلبی اندوهناک مصیبت وارده را صمیمانه تسلیت عرض نموده و برای سایر بازماندگان از خدای بزرگ‌صبر و بردباری آرزو مینمائیم.
سید جلیل مروتیـاکبر ساداتیـابراهیم خلیل‌زادهـ عطاساعی‌زادهـ ابراهیم نجفپورـ بهزاد اکبری
آـ۵۲۹۷

آقای تیمور رضازاده
مصیبت وارده را درنهایت تاسف صمیمانه به‌آن‌دوست گرامی تسلیت می‌دهیم امید است که‌مارا درغم خود شریک بدانی.
خسرو حجت‌پناه، منوچهر سروستانی، بیژن دادرس، اصغر گرامی‌نژاد، علی‌اصغر عدل، فرخ آذرنگ.
آـ۱۱۷۱۵

تسلیت

جناب آقای عباس عارفی
بدینوسیله مصیبت وارده را تسلیت می‌گویم و برای شما صبر و شکیبائی آرزومندم.
علی اصغر خسروی
آـ۴۵۳۰

جناب آقای عباس عارفی
مصیبت وارده را تسلیت گفته وخود را در غم شماشریک میدانیم.
همکارانت: قدیریـ معروفیـ تاجیک

جناب آقای ابوالقاسم پوررضاانور
باکمال تاسف وتاثر مصیبت وارده را بجنابعالی و خانواده محترم تسلیت عرض مینمایم.
رامسرـ خانجانیان
آـ۳۲۳۲

آقای جواد باطومچی
درگذشت فرزند گرامیتان را بسرکار وکلیه بازماندگان‌صمیمانه تسلیت میگوئیم.
گروه صنعتی مینو
آـ۱۱۶۳۸

جناب بهنام سرپرست حسابداری گروه پزشکی شهریار
مصیبت وارده‌را تسلیت عرض نموده بقاء عمر شما و خانوادمرا از درگاه خداوند متعال خواستاریم.
پرویز بهنامـ ناصر افشار
آـ۱۱۷۰۲

جناب آقای جاسمی
با نهایت تاسف وتاثر فوت خواهر مهربانت را به‌شما وخانواده محترمتان تسلیت می‌گوئیم.
اسماعیل ادیبی فرد وبانو
آـ۱۱۷۰۳

جناب آقای علی‌اصغر پیرزاد
با نهایت تاسف واندوه مصیبت وارده را به جنابعالی تسلیت گفته، سلامتی وسعادت عموم بازماندگان آن‌فقیدسعید را از خداوند متعال مسئلت می‌نمائیم.
حسین قاسمیه ـ حسین امیر صالح
(گروه تولیدی پارس)
آـ۱۱۷۰۴

جناب آقای حسین مکارمچی
بانهایت تاثر وتاسف مصیبت وارده را حضور آن جناب‌و خانواده‌های وابسته تسلیت عرض مینمائیم.
جمیل محسنینـ بیژن محسنین
آـ۵۵۸۹

جناب آقای مهندس سعید روشن
بانهایت تاثر وتاسف درگذشت مادر بزرگوارتان را از صمیم قلب تسلیت عرض نموده، بقای عمر آن جناب و کلیه خانواده‌های عزادار را از درگاه خداوندی مسئلت مینمائیم.
محمدعلی شارمهد ـ سیروس محسنین ـ جمیل محسنین ـ بیژن محسنین
آـ۵۵۸۹

جناب آقای مهندس منوچهر پرنگ
مصیبت وارده را تسلیت عرض نموده بقای عمر و صبرو شکیبائی جنابعالی و خانواده محترم را از ایزد متعال‌خواهانیم.
اسلامدوستـ آذر بهرامـ حیدریـ خضریـ ریاضیـ رئوفیـ صدیقیـ صیرفیـ علویـ گواهیـ مقدمـ نریمان.
آـ۱۱۷۱۳

رئیس هیئت مدیره و کارکنان شرکت نفت ایران پان‌آمریکن مصیبت وارده را به همکار عزیز خود آقای ابوالحسن پیرزاد تسلیت میگویند.
آـ۵۵۹۵

دوست عزیز فریدون باقرزادگان
بدینوسیله مصیبت وارده را صمیمانه بشما تسلیت عرض نموده دوام وبقاء عمر برای سایر بازماندگان از ایزد توانا آرزومندیم.
رضائیانـ لاهیجیـ نوریان ـ ملاباشیـ یوسفزادهـ قندهاریـ تونونچیان شیرازی
آـ۱۱۷۱۲

نوشین عزیز
درغم از دست دادن مادر باتو شریک هستیم.
دوستانت: سوسن ـ ژالهـ مارگریتـ ماریاـ نسرین
آـ۵۷۲۳

جناب آقای حاج سید حسن واعظی وبانو
باندوه فراوان مصیبت وارده را تسلیت‌عرض مینمائیم
علی اصغر ابراهیمی ـ عباس علی بختیاری
آـ۳۲۷۰

جناب آقای حاج سید حسن واعظی وبانو
با نهایت تاثر وتاسف مصیبت وارده را تسلیت عرض می نمایم
غلامحسین عسکری
آـ۳۲۶۹

جناب آقای حاج سید حسن واعظی وبانو
باکمال تاسف مصیبت وارده را تسلیت می‌گوییم.
نوراله نیلقاز
آـ۳۲۷۱

جناب آقای حاج سید حسن واعظی وبانو
مصیبت وارده را ازصمیم قلب تسلیت می‌گوئیم.
محمدباقر ارومی ـ مسلم اکبری
آـ۳۲۷۲

جناب آقای حاج سید حسن واعظی و بانو
مصیبت وارده را تسلیت گفته و خود را در غم شما شریک می‌دانیم.
انجمن عمرانـ حسین جعفری، صدراله‌خان
آـ۳۲۶۸

جناب آقای حاج سید حسن واعظی و بانو
بدینوسیله مصیبت وارده را تسلیت عرض می‌نمایم.
ابوالقاسم بهارلو
آـ۳۲۶۷

سپاسگزاری

بدینوسیله از کلیه اقوام و دوستان و همشهریان عزیز که در مراسم تشییع جنازه وترحیم و شب هفت درگذشت برادرگرامیم حاج محمد حسین‌اسکندری قنادزاده ابرازهمدردی وموجبات‌تسلی خاطر بازماندگان را فراهم نموده از صمیم قلب تشکر وسپاسگزاری مینماید و پیوسته بقاء و سلامت عموم سروران بزرگوار رااز خداوند بزرگ مسئلت دارد و چنانچه بعلت تالمات روحی در شرفیابی و عرض تشکر تاخیر شود استدعای عفو داریم.
خانواده اسکندری قنادزاده
آـ۵۷۲۱

چاه ۱۰۱ آتش گرفت

اهواز ـ خبرنگاراطلاعات
تلاس هفتاد ساعته دهها تن از کارشناسان‌و مهندسان وکارکنان فنی صنعت نفت‌در اهواز،برای مهارچاه‌سرکش ۱۰۱ منطقه نفتی اهواز به نتیجه نرسید و بزرگترین‌چاه نفت ایران، شعله‌ورشد.

چاه اکتشافی«۱۰۱» اهواز که‌در ۳۶ کیلومتری این شهر و در جوار شاهراه بندر شاهپور ـ ماهشهر، در منطقه «کریت» قرار دارد، سه روز پیش بعد از ۱۷ماه حفاری، در عمق ۴۸۰۰ متری زمین در لایه «فهیلان» به نفت رسید و در شرایطی که کارشناسان نفتی اعلام داشتند برای اولین‌بار به‌یک منبع عظیم و ناشناخته نفتی در عمیق‌ترین نقطه زمین دست یافته‌اند، چاه شماره ۱۰۱ ناگهان فوران کرد و گاز آمیخته به پودر نفت از دهانه ان بیرون زد.

فوران چاه شماره ۱۰۱ اهواز، زمانی‌صورت گرفت که کارشناسان حفاری قصد داشتند گاز چاه راازلوله‌ای عبور دهند، اما بعلت فشار بیش از حد گاز که ۱۰ هزار پوند یعنی حدود پنج برابر دیگرچاههای نفت‌بود، لوله شکست و گاز مخلوط با نفت از فاصله یکصد متری چاه فوران کرد.

یک مقام آگاه درگفتگو با خبرنگار اطلاعات در اهواز، یادآور شد لوله هائی که برای گذراندن گاز چاههای نفت بکار میرود، در برابر فشار تا ۵ هزار پوند مقاومت دارد. فشار معمولی چاههای نفت، زیر پنجهزار پوند است.

چاه شعله‌ور ۱۰۱ اهواز در حالتی میسوزد که نفت و گاز با فشار ده هزار پوندی، از عمق پنج کیلومتری زمین، بیرون میزند و شعله‌های آتش، تا ارتفاع سیصد متری زمین، از دهانه‌چاه زبانه می‌کشد..

شعله‌های آتش چاه فروزان ۱۰۱ از اهواز بخوبی نمایان است‌و قسمت وسیعی از آسمان این‌شهر را، به رنگ سرخ نشان میدهد.

دعوت از کارشناسان امریکائی

با فروزان شدن چاه شماره ۱۰۱ منطقه نفتی اهواز، مقامهای صنعت نفت در اهواز برای مهار چاه سرکش و شعله‌ورچاه ۱۰۱ از کارشناسان جهانی که در تکزاس (امریکا) بسر می‌برند، دعوت کردند.

قرار است امروز وفردا دو کارشناس آمریکایی، برای فرونشاندن شعله‌های آتش چاه ۱۰۱ اهواز، به ایران بیایند.

گفته میشود چاه شماره ۱۰۱ اهواز، به لحاظ دارابودن بیش از حد فشار گاز، یکی از سرکش‌ترین چاههای نفت جهان است و مهار کردن آن، مدتها طول خواهد کشید.

دوچاه شعله‌ور در خوزستان

چاه ۱۰۱ اهواز، در شرایطی شعله‌ور شد که در سی کیلومتری آن، چاه۱۲۶ منطقه نفتی «مارون» اهواز از دو ماه پیش فروزان‌شده است.

با آتش گرفتن چاه ۱۰۱ اهواز، اکنون دو چاه سوزان درخوزستان‌وجود دارد.

برای مهار چاه شعله‌ور ۱۲۶ منطقه نفتی «مارون» اهواز اقدامات لازم انجام گرفته و حفاری دو چاه انحرافی در اطراف این چاه، بپایان رسیده است. اقدامهای بعدی برای فرو نشاندن شعله‌های آتش و بستن دهانه چاه نفت، در روزهای آینده انجام خواهد گرفت.

آخرین خبر

دربی شعله‌ور شدن چاه نفت شماره ۱۰۱ «کریت» اهواز که در نزدیکی شاهراه اقتصادی بندر شاهپورـ اهواز قراردارد، این جاده بعلت وجود گرمای فوق‌العاده و احتمال خطرات ناشی ازآتش‌سوزی بسته شد.

چاه ۱۰۱ اهواز هنگامی شعله‌ور شد که افراد گروه فنی شرکت نفت ازفاصله ۱۵۰ متری با لوله‌های مخصوص سرگرم وارد کردن گل به دهانه آن بودند.

چون قبلا وقوع آتش سوزی احتمالی پیش‌بینی شده بود، کارکنان گروه فنی بموقع توانستند خودو حدود دو میلیون تومان ماشین آلات مخصوص را از مهلکه دور کنند. دکل آهنی چند تنی که روی دهانه چاه نصب شده بود بیست دقیقه پس از شروع آتش‌سوزی بکلی ذوب‌شد.

هم‌اکنون عبور و مرور در شعاع ده کیلومتری چاه بعلت وجودگرمای‌فوق‌العاده ممکن نیست.

با بسته شدن شاهراه بندر شاهپور ـ اهواز که در نزدیکی چاه قرار دارد از طرف شرکت نفت یک جاده فرعی بطول۲۰کیلومتر احداث شد تا وسایل‌نقلیه از اینطریق مسیر خود را ادامه دهند.

استان یزد صاحب سومین منارجنبان شد

یزد ـ خبرنگار اطلاعات
دربی کشف‌اولین‌و دومین منارجنبان در استان یزد، سومین منارجنبان نیز در این استان پیدا شد.

حقوقی مدیر کل فرهنگ و هنر استان یزدبدنبال‌کشف دومین‌منارجنبان‌در«ندوشن» یزد گفت: سومین‌منارجنبان در مسیر جاده یزد ـ طبس در روستای «خرانق» ۱۴۰ کیلومتری یزد قرار دارد که سابقه تاریخی داشته وجزو آثار باستانی به ثبت رسیده است.

وی افزود: بازدید از سومین منارجنبان در برنامه بازدید استاندار یزد می‌باشد.

افزایش پرواز های تهران ـ کرمانشاه

هواپیمای ملی ایران با اضافه کردن ۴ پروازهفتگی به کرمانشاه تعدادپروازهای این شهر را به ۱۱ پروازدر هفته افزایش داد ولذابخاطر نظارت بیشتردرامورمسافران نمایندگی هما را در استان کرمانشاه به شعبه هواپیمائی ملی ایران تبدیل کرد.

د ردو حادثه رانندگی بفاصله ۱۰ کیلومتر در راه تهران ـقم

۶ نفر کشته‌شدند

قم ـ خبرنگار اطلاعات
در دو حادثه رانندگی‌در جاده تهران ـ قم، شش‌نفر کشته شدند و هفت نفر، بسختی آسیب دیدند. سه تن از مجروحان اهل‌ایالت تکزاس آمریکا هستند.

اولین حادثه که ۵قربانی داشت، در برخورد فولکس‌واگن ۵۵۵۸۹ ـ تهران ب‌با و انتبار۷۲۴۱۹ ـ کاشان در پنج کیلومتری پاسگاه ژاندارمری «کوشک نصرت»، (۵۵ کیلومتری‌جاده قم ـ تهران) روی داد.

شدت برخوردو وسیله نقلیه آنچنان بودکه‌اتومبیل فولکس‌واگن، درهم لوله شد و هر پنج سرنشین‌آن، بطرز فجیعی جان باختند.

فولکس‌واگن، از قم به تهران می‌آمد و وانت‌بار برانندگی حرمت‌الله تقربی جوشکانی از تهران عازم قم بود.

یکی از کشته شدگان «علی‌مددیان پاک»، ـ راننده اتومبیل فولکس‌واگن ـ بود و چهار قربانی دیگرحادثه شناخته نشده‌اند.

اجساد کشته شدگان در سردخانه بیمارستان«نکویی» نگهداری میشود.

دومین حادثه جاده قم ـ تهران، بفاصله ده‌کیلومتراز حادثه اولی روی داد وبه مرگ یک نفر و مجروح شدن چهار ایرانی و سه آمریکائی انجامید.

این حادثه را برخورد پیکان استیشن ۹۸۹۵۴ ـ تهران ۲۲ با اتومبیل پیکان ۸۸۵۵۸ ـ تهران ـ الف در ۴۵ کیلومتری جاده قم ـ تهران بوجود آورد.

قربانی حادثه مهدی‌ربانی سرنشین اتومبیل پیکان ۸۸۵۵۸ ـ تهران الف بود و مجروحان، حسین‌ربانی، مجید، اکرم و منصوره ربانی راننده و دیگر سرنشینان این اتومبیل‌وسه تکزاسی ـ مکاند، هیوزو لیدرمن ـ راننده سرنشینان پیکان استیشن ۵۸۹۵۴ ـ تهران ۲۲ بودند که برای معالجه، به بیمارستان «کامکار» قم، انتقال‌یافتند.

نحوه‌استفاده کارمندان از تاسیسات رفاهی وزارتخانه‌ها

نحوه استفاده کارمندان از تاسیسات رفاهی وزارتخانه ها و موسسات دولتی تعیین شد. براساس طرحی که در هیئت وزیران مورد تصویب قرار گرفته است کلیه دستگاه های دولتی باید تاسیسات‌رفاهی خود را دراختیار بقیه وزارتخانه ها و موسسات دولتی قرار دهند.

همچنین سایر تاسیسات رفاهی مانند باشگاه و خانه‌های معلم در شهرستان ها نیز در اختیار وزارتخانه ها قرار می‌گیرد.

استفاده کارمندان وزارتخانه هاو موسسات‌دولتی ازتاسیسات رفاهی سایر دستگاه های‌دولتی مشروط به مشارکت در پرداخت هزینه های اداری و استهلاک تاسیسات است.

برای استفاده ازتاسیسات کناردریا مانندپلاژهای‌وزارتخانه هاو موسسات دستگاه هائی‌که داوطلب استفاده هستند بایددر پرداخت‌هزینه ها مشارکت‌کنند و ترتیب مشارکت در پلاژ ها و استفاده از آنها درشورائی مرکب از نمایندگان وزارتخانه هاو موسسات مربوط و سازمان های داوطلب استفاده ازپلاژها، در استان های‌گیلان، مازندران زیر نظر استانداران تشکیل خواهدشد.

مسئولیت اداره پلاژ ها به عهده خود سازمان های مربوط خواهد بود. مسئولیت اداره تاسیسات رفاهی در شهرستان هانیز همچنان بعهده سازمان های مربوط خواهدبود.

برای ترتیب استفاده از تاسیسات رفاهی درهرشهرستان و نیز تعیین حدود مشارکت استفاده کنندگان ازتاسیسات و تعیین نوبت برای گروه‌های مختلف، شورائی مرکب از نمایندگان وزارتخانه ها و موسسات مربوط و سازمان های داوطلب استفاده از پلاژ ها، در استان های گیلان و مازندران زیر نظر استانداران تشکیل خواهدشد.

یکی از متهمان جنایت جاده‌های جنوب، خودرا معرفی کرد

شیراز ـ خبرنگار اطلاعات
یکی از متهمان جنایات‌جاده‌های جنوب کشور درحالیکه یک نسخه روزنامه اطلاعات‌در دست داشت خود را بمقامات قضایی شیراز معرفی کرد.

صبح امروز حسین معماری که طبق اظهارات متهمان دستگیر شده جنایات جاده‌های جنوب کشور باآنها همکاری داشته است درحالیکه یک از منزل زن جوان و زیبای‌بنام نسخه روزنامه اطلاعات در دست داشت به بازپرسی شعبه اول دادسرای شیراز مراجعه کرد.

وی به بازپرس گفت: چون نام خودم را در روزنامه بنام قاتل فراری دیدم به‌اینجاآمدم و میگویم که بامتهمان‌هیچگونه ارتباطی ندارم وآنها را اصلا نمی‌شناسم.

بازپرس حسین معماری را تحویل ماموران آگاهی دادتا پس از تحقیقات و بازجویی به دادسرا فرستاده شود.

در حوادث گوناگون ۲۴ ساعت اخیر:

۱۲ نفر دراصفهان کشته‌شدند

اصفهان ـخبرنگار اطلاعات
در حوادث شبانه روزگذشته اصفهان و حومه ۱۲ نفر کشته شدند.

اسامی این‌عده‌که طی‌حوادث مختلفی ازجمله سقوطازبلندی، سکته قلبی. حادثه رانندگی و گاز گرفتگی جان خودرا از دست دادند، عبارتند از: محمد شیرانی «۷۰ ساله»، احمد حسینی «۱۴ ساله»، عباس مهرعلی «۷۰ ساله»، احمد مجبی«۷ساله»، نوروز نوید «۳۰ ساله»، اقدس هدی‌زاده «۲۰ ساله»، محسن علائی«۴۵ ساله»، جمشید غلامی‌پور آهنگران «۶۰ ساله»، حسن حسن زاده «۵۵ ساله»، تقی شیرعلی «۶۰ ساله» و لیلا اسماعیلی «۳ ساله».

دربی‌کشته شدن دو کودک به دست پدرشان در سینما «شهرنمایش» بندر عباس:

مادردوکودک مقتول زندانی شد

بندر عباس ـخبرنگار اطلاعات
بدنبال جنایت سینمای«شهر نمایش» بندر عباس که طی آن پدری دو فرزند خودرا به قتل رساند، مادر مقتولین و ۲ تن از بستگان او باتهام‌دخالت دراین جنایت‌بازداشت شدند.

دیروز فرشته عقیلی مادر فرهاد و فرزاد سلطانی که‌جمعه گذشته در سینما شهر نمایش بندر عباس بدست پدرشان «داود سلطانی» خفه شدندبه همراه حسین فرهمند «شوهر خواهر فرشته» و یکی از بستگان وی بنام سید سلیمان کاملی. از سوی بازپرس دادسرای بندر عباس بازداشت و روانه زندان شدند.

حسین و سید سلیمان با سپردن قرار لازم ازززندان آزاد شدند. تحقیقات در باره این جنایت همچنان ادامه دارد.

ازخانه زن زیبای کرمانشاهی ۱٫۵ کیلو هروئین‌کشف شد

کرمانشاه ـخبرنگار اطلاعات
ماموران مبارزه با موادمخدر شهربانی کرمانشاه در بازرسی از منزل زن جوان‌و زیبائی‌بنام معصومه خان محمدی معروف‌به عروس مقدار یك‌و نیم کیلو هروئین کشف کردند.

در تحقیقات مقدماتی «عروس» مدعی شد که هروئین متعلق‌به خان محمد خسروی پسر عمه ری می‌باشد که در ارتفاعات «ک کاوند» لابراتوار هروئین ـ سازی براه انداخته است.

معصومه ۲۱ ساله همچنین شخص دیگری بنام رضا کلات پور را همدست پسر عمه خود معرفی کردوماموران دربازرسی از خانه رضا نیز ۲۵ گرم هروئین کشف کردند.

در ادامه تحقیقات ماموران خان محمد خسروی نیز در هرسین بدام افتاد و ازناودان حیاط خانه مسکونیش ۱۶ گرم هروئین و ۵۷٫۵ گرم شیره تریاك بدست آمد.

معصومه به ماموران گفت: پسر عمه‌ام یك ساك به‌من داد که روی آن لباس بود و من آنرا داخل کمد خانه‌ام گذاشتم درحالیکه به هیچوجه از وجود هروئین درآن خبر نداشتم.

شوهر معصومه یك مرد ۵۵ ساله معتاد است که وی نیز اظهار داشت از وجود هروئین درخانه‌اش اطلاعی نداشته است.

در تربت‌جام

ماموران پاسگاه ژاندارمری «مالکی» تربت جام در بازرسی از مینی‌بوس ۱۱۲۹۲ مشهد۸۶ از زن و مردی بنام لیلی بر فروش و شیر محمد جهان‌بیکی ۱۳ کیلو صد گرم تریاك کشف کردند.

متهمین پس‌از دستگیری تحویل مقامات قضائی داده شدند.

۳ نفرکشته و ۲ نفرمجروح‌شدند

میانهـ خبرنگار اطلاعات
در برخورد ۲ وسیله نقلیه در ۵۰ کیلومتری میانه ۳ نفر جان خود را ازدست دادند.

تانکر نفتکش ۲۵۹۲۸ تبریز، برانندگی مقصود ناصری در ۵۰ کیلومتری میانه با اتومبیل پیکان ۱۳۶۴۶ تبریز ـ ۱۱، به رانندگی سیدرضا سیف‌زاده (دبیر مدرسه راهنمایی شهریارمیانه) بشدت‌برخورد کرد.

در این حادثه راننده اتومبیل و ۲ سرنشین آن بنامهای: مرضیه محمدی و ناصر آزاده کشته شدند و ۲ تن از دیگر سرنشینان اتومبیل که ملیحه عباس‌پور و منصوره محمدی هستند جراحاتی برداشتند که در بیمارستان شیر و خورشید سرخ میانه بستری شدند.

تقویم اطلاعات
ساعات شرعی
استخراج دکتر ریاضی کرمانی

چهارشنبه ـ یازدهم امردادماه ۲۵۳۷
بیست و هفتم شعبان ۱۳۹۸ـ دوم‌اوت ۱۹۷۸
اذان مغرب . . . . . ساعت ۸ و۵۷ دقیقه
اذان صبح (فردا) . . ساعت ٤ و۵۹ دقیقه
طلوع آفتاب (فردا) . . ساعت ٦ و٤١ دقیقه
ظهر شرعی (فردا) . . ساعت ١ و٤٢ دقیقه
اذان مغرب (فردا) . . ساعت ٨ و ٥٦ دقیقه

در اجتماع مردم جنوب تهران با حضور اعضای گروه بررسی مسائل ایران گفته شد :

شهرداری با باج‌بگیرهای قدیم چه فرقی دارد

چرا باید یك کارمند اتاق اصناف ۲۵۰ شماره تلفن‌داشته باشد ؟

عصر دیروز در یکی از جنوبی‌ترین نقاط جنوب شهر تهران اجتماع بزرگی‌از مردم این منطقه تشکیل شد.

در این اجتماع که دکتر هوشنگ نهاوندی رئیس گروه بررسی مسائل ایران و چند تن از اعضای‌گروه خضور داشتند نمایندگان مردم مشکلات و مسائل‌خود را مطرح کردند و دکتر هوشنگ نهاوندی بمردم این منطقه قول داد که بعنوان یک همشهری دوشادوش آنهابرای تامین‌امکانات‌رفاهی تلاش کند .

قبل از سخنان هوشنگ نهاوندی یکی از نمایندگان گفت :

« چرا بما آموزش دادید؟ چرا کانون های حزبی‌راراه انداختید ؟ مگر نه برای این که ما بیشتر بدانیم مگر نه وقتی که بیشتر دانستیم ، بیشتر میخواهیم و اگربیشتر خواستیم و کسی بما توجه نکردعکس‌العمل بدنبال‌دارد.»

سخنران برای توجیه منظور خود گفت : یکی از رسالت های حزب رستاخیز ملت ایران شناخت نیاز های مردم است که از جلسات گفت‌وشنود حزبی بدست می‌آید و حزب وظیفه دارد برای رفع نیاز ها اقدام‌کند ولی اگراقدام نشدوبی‌توجه ماند نتیجه‌اش همان میشود که حالا شده است یعنی بی‌تفاوتی مردم نسبت‌بحزب و کناره‌گیری آنها از کانون ها و ریختن ابروی معتمدین و زعمای محلی که برای‌حزب تلاش میکنند . وی افزود : اگراز نیاز ها حرف میزنم برای اینست که مردم منطقه نیاز ها را بیشتر از همه‌جای دیگر احساس می‌کنند همین مردمی که اولین قدمها را برای تشکیل کانون هـای حزبی برداشتند و هنوزهم به‌مفاهیم رستاخیز ایمان و اعتقاد دارند .

سپس نمایندگان انجمن های محلی جنوب‌غربی‌تهران هر یک مسئله‌ای را از منطقه خود مطرح کردند .

عباس ملک‌آرا یکی ازاین نمایندگان تقاضای اعلام عدم صلاحیت شهرداری دراجراء قانون نظارت برگسترش‌شهر تهران را داشت . وی‌ضمن برشمردن دلایلی گفت: بایک نگاه کوتاه به عکس هـای هوائی سال ۲۵۳۹ و۲۵۳۷ و مقایسه آنها می‌بینیدکه‌در کوی ولیعهد یاشهرک‌زاهدی در منطقه چهار در طول‌چند سال اخیر بیش از ٦ هزار خانه ساخته شده است در حالیکه در تمام این مدت شهرداری با گروه ضربت خود بر کار ساختمان ها و جلوگیری از آنهـا نظارت داشته‌است،حالا این‌ساختمنها در خارج از محدوده چطور ساخته شده‌اند نمیدانیم ، ولی مهم اینست حالا که این‌منطقه دارای هشتاد هزار نفرجمعیت است و شهرداری ان را بنام خارج از محدوده رها کرده و مردم‌انجا را از همه‌امکانات رفاهی‌محروم نگهداشته‌است.

روزی ۳۰ دقیقه آب

گودرزی نماینده دیگری از انجمن ها ی‌محلی جنوب‌غرب تهران خطاب به دکترنهاوندی گفت : ما نباید بشما بگوئیم چه مشکلاتی داریم چون شما با بازدید هائی که کرده‌اید میدانید مشکلات ما چیست و اصلا ما امکانات رفاهی‌نداریم که از مشکلات خود حـرف بزنیم .

یکی دیگر از سخنرانـان گفت : در منطقه ما نود هزار نفر زندگی میکنند بهریـن خیابان ها و خنه‌ها را دراین شهرک سخته‌ایم‌اما شهرداری مارا جزو محدوده‌شهرحساب نمیکند و برخلاف مهر آباد غربی که گفته شد ،نه‌مدرسه دارند نه آب ، ما هم مدرسه و هم آب‌داریم اما درروزفقط سی دقیقه آب .

باقر رضایی سخنران دیگر گفت :منطقه ۲ میلیون نفری جنوب‌تهران هیچگونه‌امکانات رفاهی ندارد کمبود معلم،زمین ورزش‌و وسائل برای‌سرگرمی جوانان بخوبی محسوس است و اینکمبودها بزرگترین خطرات را برای نسل جوان این منطقه که اوقات خودرا به سرگردانی میگذراند در بر خواهد داشت باید هشدارداد که در اندیشه این جوانـان بود.

همین سخنران گفت بـرای مشکلات این مناطق جز اینکه با خودیاری مردم هر ناحیه و منطقه و با ایجاد شهرداری مستقلی حل گردد چاره‌دیگری نیست .

وی افزود شهرداری در حال حاضر از همین مناطق‌که آنها را خارج از محدوده میشناسد عوارض و عوارض سطح شهر و اسفالت و غیره میگیرد .

انجمن های محلی این منطقه کجا هستند :

بمن بگوئید فرق شهرداری بـا باج‌بگیرهای قدیم چیست؟ و اضافه کرد که موقع انتخابات وعده‌های زیادی را از افـراد می‌شنویم ولی کجا هستند آنها که آمدند از ما رای گرفتند و رفتند!

محمد حسین امیدی نماینـده انجمن شهرستان نیز ضمـن برشمردن مشکلات فراوانی از زندگی مردم جنوب شهرتهران پیشنهاد کرد هرچه زودتـر فاضلاب کارخانه‌شیر پاستوریزه که بوی ناراحت کننده آن مردم اطراف کارخانه شیر پاستوریزه را آزار میدهد مسدود گرددو همچنین پیشنهاد کرد ازمیلیونها متر زمین اوقافی جنوب شهر مقداری برای خانه سازی‌معلمان اختصاص داده شود، تا ضمن اسکان آنها در این منطقه به آبادی جنوب شهر نیز کمک شود. وی ضمنا پیشنهاد کرد هرچه زودتر قانون از کجا آورده‌ای درمورد کارکنان‌اطاق اصناف اجرا گرددتامعلوم شود چرا یک کارمند اطاق اصناف ۲۵۰ شماره تلفن دارد.

در پایان دکتر هوشنگ‌نهاوندی رئیس گروه بررسی مسائل‌ایران ضمن اشاره به‌اهمیت برپائی این اجتماعات که میتوان از طریق آنها از مشکلات مـردم آگاهی یافت گفت: من‌و دوستانم بشما قول میدهیم که در کنار شما وبا شما بعنوان یـک همشهری و بعنوان خدمتگزار شما کوشش کنیم که اینگونه مشکلات را که در بسیاری از مناطق تهران اعم از شمال یـا جنوب وجود دارد از میان برداریم.

دکتر نهاوندی گفت : بارها بطور رسمی و خصوصی از جنوب تهران دیدن کرده‌ایم و امروز نیز بهمراه دوستانم از قسمتی دیگر از این منطقه از جمله مسیر غیر قابل تحمـل فاضلاب بازدید کردیم بایـد اعتراف کنم که برای هیچ‌ایرانی قابل قبول نیست در مملکتی‌که اینهمه امکانات وجود دارد در مملکتی کهشاهنشاه و علیاحضرت تا سرحد کوشش برفع مشکلات و نیازهای مردم علاقمندند،هنوز شاهد چنین مناظر زشت وغیر قابل تحمل باشیم.

دکتر نهاوندی سپس گفت: در اینجا باید بیک واقعیت غیر قابل انکار اشاره کنم و آن‌این که همه ما میدانیم تاده پانـزده سال پیش هیچ یک از ما هیچ چیز نداشتیم، ولی امروزصاحب همه‌چیز شده‌ایم، کارخانه‌های عظیم که شما قشر کارگر رادر خود جا داده و برای تونید کار میکند، واحدهای اقتصادی وکشاورزی‌بزرگ کهسهم‌عمده‌ای از ترقیات ما را برعهده داردو همینطورراهها و وسائل‌ارتباطی عظیم که هرروز افزون‌ترمیگردد و سایر ترقیات ما که برای‌ملل جهان‌شگفت‌آور است‌همه‌بتدریج برای ما فراهم آمده است و اکنون اگر همه دست بدست هم بدهیم این مشکلات نیز از فراراه ما کنار خواهند رفت و مسلم بدانید مسئله محدوده وخارج محدوده و تامین امکانات رفاهی وتامین زمین ورزش و عمران نواحی در مقابل کارهای‌عظیمی که در این مملکت انجام گرفتـه مسائل بسیار کوچکی هستندکه به‌آسانی می‌شود آنها را حـل کرد.

دکتر نهاوندی در پایان‌سخنان خود از نمایندگان انجمنهای محلی جنوب غربی تهران کـه پشتیبانی کامل اهالی جـنوب غربی تهران را از گروه‌بررسی مسائل ایران اعلام داشتنـد سپاسگزاری و تشکر کرد.

علی امینی بدستور چه کسی سکوت را شکست

آقای سردبیر روزنامه اطلاعات

بهر دلیل که اعلامیه آقای دکتر امینی نخست وزیراسبق را در صفحه اول چاپ ومنتشر کردید بهمان دلیل موافقت فرمائید که نامه من در صفحه اول آن روزنامه چاپ شود هرچند بصورت آگهی، حق درج آنرا می‌پردازم ضمنا ازاین رهگذر بگذارید مردم بیش ازپیش بدانند که آن موسسه‌شیفته‌ـ آزادی قلم است.

باتشکر ارادتمند ـدکترافراسیابی

در برابر اعلامیه آقای دکتر امینی اگر آزاد مردان نه شبه آزاد مردان، واگر روشنفکران این مملکت نه روشنفکر نماها، سکوت ویا تغافل کنند،سکوت وقوفدار کرده‌اند که لاجرم نمتنها حکم شرع شکسته‌اند که سر شرع.

بهمین دلیل‌شاید امروزبهترین لحظه و فرصت تاریخی باشد که دیگر مردم‌کران تاکران‌مملکت نه تصدیق بی‌وقوف کنند و نه سکوت وقوفدار.

بخصوص وقتی که در برابر نیرنگهای کهنه ونو که دیری است جز رنگ کردن مردم پر شکیب ایران ثمری نداشته‌اندرخ برخ میشوند.

هر کلک وخدعه‌ای که براین مملکت رفته‌اگرمردمش فراموش کنند تاریخ پر حافظه مردمش‌از یاد نمی‌برد و همه ماهیت‌ها ، باب‌ها ونا‌باب‌ها، سنجیده‌گوئی های تاریخ‌از باطن‌های‌ناسنجیده ونیرنگهای زمانه‌های دور و نزدیک در هر سطری ازتاریخ مملکت برملا شده است.

فقط زحمت رجوع بتاریخ میخواهد وگذشته،کهمخصوصا در چنین شرط و موقعی‌مردم ایران الزام به‌آن دارد چمنیاز بقضاوت درست است و ره سپری درست.

روی این اصل بی‌شک بررسی اعلامیه آقای دکتر امینی شاید حقی از مطلب باشد که ادا شود.

در اعلامیه آمده است که از ایشان خواسته شده کهسکوت پانزده ساله را بشکند امـا بروشنی اقرار نشده که چه کسی ویابهتر چه منبعی از ایشان خواسته است که لـب بسخن واکند و قدم براه ؟و اگر ایشان از گفتن معذوراست مردم آبدیده این مملکت خوب میدانند که چراغ‌سبز ازکجاست وچه کسی راه‌دار قضیه‌است.

در اعلامیه از فرصت‌هـای طلائی دهسال گذشته حرف‌است ولی اشاره‌ای از فرصت‌های از دست شده روزهای در کنـار قضایا نمبرکنار ایشان یعنی همان روزهائیکه خود دکتـر امینی مسئول و قائم بذات و دانسته زیر قرارداد سرتا پـا زیان وتحمیلی نفت را امضاء میکرد اشارتی نرفته است. مگر امضاء کننده قرارداد کذائی‌نفت شخص دکتر امینی نبود ؟ شکوفائی اقتصادی وناهنجاری ها ونامرادیهای که میشدنباشد وهست نکته‌ای از اعلامیه‌دکتر امینی است. این شکوفائی در زمان حکومت ایشان هم مقدور بود و هم میسر ، منتهـا تئوریسین بزرگ اقتصادی در تمام دوران حکومت از افلاس سخن راند .

وجود سرمایه در اختیار عده‌ای که مفلس باید زاده‌شوند ومفلس‌تر بمیرند سببی از نارسائیهاست کهدر اعلامیه‌آمده است. بزعم ایشان داشتن ،حق همهکس نیست و هرکس رادر این حریم راهی نیست ولی اگر ایشان معتقدند که عده‌ای بناحق مال‌اندوزی کرده‌اند بحق در طول تاریخ، ناحق‌ترین، فامیل ونواده‌های پر و پیمان‌خود آقا بوده که ذکر بیشتر ملال‌انگیز خواهد بود.

در اعلامیه از آزادی‌ولس آن ونگهداری آزادی یاد شده است کدام آزادی ؟ آزادی آن حکومت کوتاه که با اختناق و ترور وتهاجم آمد و با کشتار رفت؟ در اینجا این شبهه قوت میگیرد که نکند عین‌الدولدیگری در راه است، همان عین‌الدوله کوریشه آزادی‌و آزادیخواهان را در تبریز از بیخ وبن کند و بعد هم صدراعظم مشروطه شد وهوادار مشروطه؟

هشدار آقای دکتر امینی در زمینه نگهداری آزادی بجاست بهمین دلیل مردم صدمه دیده‌این مملکت باید هوشیار و بیدارکار باشند که آزادی خواسته‌خود وهمین فضا را بمفت‌نبازند و تردید مسلم است که پاسداری‌و نگهبانی آزادی این ملت بعهده نوادهای فامیلی گذاشته شود که قرنها بدترین حکومت وظلم وشقاوت وبیداد و چپاول و تاراج را برملت ایران عرضه کردند.

تاریخ این مملکت مگر ممکن است آن پوست سر کندنهاو کاه در پوست سرکردنها و بهبند کشیدنهای آزاد مردان‌در باغشاه و دیوانگیهای محمدعلی میرزاها را از یاد ببرند؟هنوزاز خون گرم امیرکبیر فرزند بـا تدبیر این ملت لاله سرخ‌میروید؟

بهرطریق آقای دکتر امینی همه عمر در امتحان امانتداری در پیشگاه ملت ایران توفیـق نداشته و در چنین روزهـای حساس نمیتواند امانتداری مطمئن برای مردم و مملکـت باشد.

تمام حرفهای بظاهر خوب اعلامیه دکتر امینی گوشه‌ای کمی ازسخن‌دل‌تمام روشنفکران پر غیرت و جامعه شناسان‌وطن شناس و میهن‌پرستی است که سالها در هر فرصتی از هـر طریقی گفته و میگویند و سودای بد هم در سرندارند ، منتها امتیاز فامیلی و بستگی های جور واجور دکتر امینی را فاقد بودند و کسی ازآنها نخواسته است که وارد گود شوند ویا پادرمیدان اصلاحات‌بگذارند چون طرف قرارداد نبودند و برمردم این مملکت است که‌این بار در راه رسیدن بهدف و آزادی و سعادت این مملکت‌بهر حشیشی دست‌اندازی نکند و در این راه باتجربه خواهی از گذشته‌ها، مطمئن، قوی ، متفکر وراستین گام بردارد. و درهر حال قضاوت بامردم است و تاریخ.

اعضای شورای هم آهنگی جناح پیشرو تغییر نخواهند کرد

شورای هماهنگی جناح پیشرو عصر دیروز بریاست دکتر نصرالله مژدهی تشکیل شد . نقش و مسئولیت سیاسی جناح در اجرای اهداف حزب مسئله مورد بحث جلسه بود و قـرار شد دیدگاههای اعلام شده‌در کمیته های تخصصی مورد ارزیابی قرار گیرد وباتوجه به نیاز ها وضرورتهای جامعه اولویت لازم‌به دیدگاه ها داده شود ، همچنین شورای هماهنگی جناح در جلسه دیروز خود تصمیم گرفت که برای شش‌دیدگاهی که اعلام کرده بودکمیته‌هایی متشکل از اعضای شورای هماهنگی تشکیل دهد .

دکتر نصراله مـژدهی هماهنگ کننده جناح ضمن تایید مطلب فوق افزودکمیته های مذکور دیدگاه هـای شش گانه جناح را بررسی خواهند کرد و تا اول شهریور ماه نتایج بررسی خود را اعلام میکند و در صورت لزوم دیدگاه هـای تازه‌ای به این ٦ دیدگاه اضافه خواهد شد .

وی در مورد تشکیلات جناح پیشرو اظهار داشت در ترکیب اعضای شورای هماهنگی تغییری حاصـل نخواهدشدو شورای‌هماهنگی جناح بصورت یک گروه تصمیم گیرنده خواهد بود.

تشکیل جلسه هیات امناء دانشگاه گیلان

دیروز سرکار علیه خانم فریده دیبانیابت ریاست هیات امنای دانشگاه گیلان طـی مراسمی دوسالن ورزشی پیش‌ساخته و همچنین کتابخانـه دانشکده علوم‌وپایه این‌دانشگاه راکه دارای ۲۳ هزار جلدکتاب است افتتاح کردند و آنگاه در جلسه هیات امنای دانشگاه حضور یافتند.

بانو دیبا سپس بزیارت‌مرقد مطهر امامزاده هاشم رفتند و پس‌از زیارت در مورد تسریع در کار های ساختمانی زائر‌سرا ودکاکین این‌امامزاده که از محل نذورات احداث میشود دستوراتی دادند.

انتقال مطب

مطب دکتر حضرتی جراح پلاستیک به خیابان بخارست شماره ٦٣ انتقال یافت .
تلفن ٦٢٠٣١٢

بنیاد نیکوکاری والاحضرت شاهدخت شمس پهلوی

آگهی پذیرش دانشجو برای دوره لیسانس پرستاری

مدرسه عالی پرستاری شمس پهلوی وابسته به بنیاد نیکوکاری والاحضرت شاهدخت شمس پهلوی با توجه به‌آگهی های منتشره از طرف سازمان سنجش آموزش کشوربرای‌دوره‌لیسانس پرستاری در سال تحصیلی ۳۸ر۳۷ تعداد ٤٥نفر دانشجوی دختر می پذیرد . پذیرفته شدگان در صورت تمایل میتوانندازتسهیلات‌خوابگاه‌استفاده نمایند وکمک هزینه تحصیلی‌این‌قبیل دانشجویان در سال اول ماهانه ۳۰۰۰ ریال ـ سال دوم‌ماهانه ۳۵۰۰ ریال سال سوم و چهارم ماهانه ٤٠٠٠ ریال میباشد.

چنانچه دانشجو از خوابگاه استفاده ننماید ماهیانه مبلغ ٦٠٠٠ ریال کمک هزینه تحصیلی دریافت خواهد داشت .

مدرسه‌عالی‌پرستاری‌شمس‌پهلوی

بنیاد نیکوکاری والاحضرت شاهدخت شمس پهلوی

بنیاد نیکوکاری والاحضرت شاهدخت شمس پهلوی
کنفرانس پزشکی

سومین کنفرانس بین‌المللی بیماریهای کودکان بنیاد نیکوکاری والاحضرت شاهدخت شمس پهلوی همزمان با چهاردهمین کنگره سالانه‌انجمن پزشکان کودکان ایران درروز های ۱۷ـ۱۸ـ۱۹و ۲۰مهرماه ۲۵۳۷ شاهنشاهی باهمکاری‌متخصصین ایرانی وخارجی در تهران برگزار میشود.

چنانچه همکاران محترم مایل به ارائه مقاله‌ای علمی در این کنگره باشند خواهشمند است اصل مقاله وخلاصه آنرا حداکثر تا تاریخ۳۱ر۵ر۳۷به دبیرخانه انجمن‌پزشکان‌کودکان‌واقع‌در بیمارستان کودکان شهرآزاد‌ـ خیابان ظفر ـخیابان بخارا ـ منطقه پستی ۱۹تهران ارسال فرمایند .

اسامی پذیرفته‌شدگان کنکور ۲۲ تا ۲۵ مردادماه اعلام میشود

اسامی پذیرفته شدگـان رشته‌های‌بی‌ستاره‌دانشگاه‌ها و موسسات آموزش عـالی ایران بین روز های ۲۲ تا ۲۵ مرداد ماه اعلام‌خواهد در کنکور امسال ۳۳٤ هزار نفر اسم نوشتند حدود۲۱۷ هزار نفر امتحان دادندو از این‌تعداد ۲۱۰ هزارنفر برگ تقاضای پذیرش فرستـادند که در بین آن هاحدود ۲۳ هزار نفر در دانشگاهها و موسسات آموزش عـالی پذیرفته میشوند .

مرحله دیگـر پذیرش دانشجو حدود ۲۳ هزار نفر دیگر برای رشته هـای ستاره دار است که بطورغیر متمرکز از طریق خـود دانشگاه‌هـا و موسسـات آموزش عالی انتخـاب مـی شـوند ایـن انتخاب از روی کارنامـه کنکور است که از سوی سازمان سنجش آمـوزش کشوربرای داوطلبان‌ارسال شده است و دانشگاه ها و موسسات آموزش عالی بادر نظر گرفتن نمرات و معدل کارنامه ها و تلفیق بـا شرایط دیگر دانشجویـان حائز شرایط را می‌پذیرند. کار انتخاب برای رشته‌های ستاره دار نیز آغاز گردیده‌و پیش‌بینی میشود تا هفته‌اول شهریور ماه خاتمه بپذیرد پس از اعلام اسامی‌پذیرفته شدگان که روز های ۲۲تا ۲۵ مرداد ماه خواهد بود بتدریج ثبت نام دانشگاههـا و موسسات آموزش عالی‌از این عده آغاز میشود . دانشگاههائی که کلاسهـای تقویتی زبان انگلیسی دارند ثبت‌نام خود را زودتر انجام خواهند داد .

دستور پیگیری مصوبات کنفرانس استانداران ابلاغ شد

گزارش کـار کنفرانس استانداران کـه در جلسه هیئت وزیـران به تصویب رسیده است برای پیگیری‌به وزارت کشور ابلاغ شد.

وزارت کشور ضمن‌ارسال رونوشت گزارش مذکـور برای تمام استانداران مفاد آنرا از طریق وزارتخانه‌ها و سازمانهای دولتی کـه مسئول اجرای آنها هستند دقیقا پیگیری خواهد کرد.

امروز گفته شد مسائـل مربوط به برنامه‌ریزی و تهیه سیستم برنامه‌وبودجه استانی بوسیله سازمـان برنامه و بودجه ، مسائـل مربوط به‌امور اداری و استخدامی از طریق‌سازمان امور اداری و استخدامـی کشور ومسائل مربوط به تخصیص اعتبار استانـی برای جلوگیری از تاخیر طرحهای عمرانی استانهااز طریق وزارت‌امور اقتصادی و دارائی پیگیری خواهـد شد .

مسائل مربوط به‌مسکن و شهرسازی که مربوط به تهیه طرحهای جامع شهرها در استانها و واگـذاری تصمیم‌گیری در مورد خانه سازی بـه مقامات مسئول استانها میباشد نیز از طریق وزارت مسکن وشهرسازی دنبال شد .

ضمنا در جهت استفاده معقول از زمینهای دولتی برای پیشبرد برنامه هـای استان ، با توجه به‌سیاست های ملی ، اختیارو اگذاری زمین‌های دولتی‌اعم‌از زمین های مربوط به سازمـان زمین ، اوقاف و یا منابع طبیعی بعهده مقامات استان گذاشته میشود تا راسادر مورد اجاره یا واگذاری و یا فروش ونحوه‌استفاده از آن طبق ضوابط اقـدام کنند.

تقاضا برای اعزام نیروهای نظامی ایران به «نامی بیا»

سازمان ملل متحد بطورغیر رسمی ازاسترالیا و دهکشور دیگر درخواست کرده است تا نظر خود را درباره اعزام نیروی‌پاسدار صلح‌به«نامیبیا» اعلام دارند .

سخنگوی وزارت امور خارجه‌استرالیاگفت‌مشاوران وزارت امور خارجه ودفاع و دارائی استرالیا سـرگرم مطالعه درخواست سازمان ملل هستند، «آسوشیتدپرس» در گزارش خود یادآورشده است که سازمان ملل متحد ازایران، هلند، سوئدوژاپن نیز در باره اعـزام نیـروی پاسدار صلح به‌نامیبیا کسب نظر کرده است .

ماموریت نیروهای سازمان ملل متحد در نامیبیا نظـارت براوضاع این سرزمین در مرحله انتقالی تازمان‌استقلال آن از آفریقای جنوبی‌است کهدر سال جاری قرار است انجام شود .

اطلاعات دیپلماتیک

دیروز آخرین‌دور مذاکرات‌بین‌وزیرنفت‌چین وهوشنگ انصاری رئیس هیئت مدیره و مدیر عامل شرکت ملی نفت انجام شد .
در سمت راست مترجم و سونگ‌چن‌پینگ وزیرصنایع‌نفت و سفیر و همچنین‌دو کارشناس نفتی چین ، و در سمت چپ هیئت ایرانی در کنار هوشنگ انصاری دیده‌میشوند.

چین از صنعت نفت ایران چه میخواهد؟

از: علی باستانی

وزیر صنایع نفت چین دیشب تهران را ترک کرد ولی قبل ازرفتن ازتهران آخرین دور مذاکرات خودرا با هوشنگ انصاری رئیس هیات مدیره ومدیر عامل شرکت ملی نفت انجام داد .

از محتوای صحبت‌های رسمی طرفین چنین برمی‌آیـد که مذاکرات ، مفید وپرتفاهم بوده است اما اعلام نشد کـه مذاکرات پیرامون چه مسئله‌ای دور میزده است؟

اگر بخواهیم مسائل را از مقدورات ایران بسنجیم دایره عمل وسیع وموارد مطروحه بشمارد حتی بنیانی خواهد بود. اما اگر مسائل را براساس سیاستهای جمهوری خلق‌چین ارزیابی کنیم ظاهرا مسایل مطروحه محدود است و بیشتر جنبه آموزشی وفنی‌پیدا خواهد کرد .

چین در زمینه نفت صاحب تجربه و سابقه زیادی نیست وآنچه امروز دارد باتکنولوژی پیش افتاده غرب آمیخته نیست . بعلل مختلف ، چین در رشته نفت هم مثل رشته‌های دیگر ابتدا بهشوروی متکی بود، و سپس راسا و بـدون دخالت خارجیها دست به توسعه اکتشاف و استخراج و تصفیه نفت زد .

شوروی که آموزش دهنده اولیه چین است خود در زمینه تکنولوژی نفت وضع چندان رضایت بخشی ندارد. با وجودیکه شوروی نزدیک بهدو دهه است که از چین‌بیرون آمده، اما فقط اخیرا برای استفاده تکنولوژی نفتی غرب‌با یک کمپانی امریکایی قرار داد بسته است.

بنابراین چین در زمینه تکنولوژی احتیاج شدیدی‌به‌غرب دارد اما از همکاری باکشورهای بزرگ سرمایه‌داری و دخالت مستقیم آنها سخت پرهیز میکند. ایران در این زمینه می‌تواند کمک موثری باشد.

بسوی مصرف انرژی نفتی واتمی و نظایر آن پیش خواهد رفت .

رهبران فعلی چین از این جبراطلاع دارند و میدانند که باید همه‌ی هم خود را مصروف کشف نفت‌وتولید و استخراج آن کنند . صدور نفت ودرآمد ارزی آن نیز برای‌اقتصاد وسیع چین ارزش حیاتی دارد. چین برای دست‌یابی به این اهداف ، در زمینه کادر و نیروی انسانی و تجربه ضعیف است .

کمک خارجی در این زمینه قدم موثری است . ایران از نظر سیاسی عنصر مطمئن و از نظر تجربه وفنی عنصرموثری است و می‌تواند کمک ذیقیمتی به چین بکند .

ظاهرا بهمین جهت بود که وزیر صنایع و نفت‌چین‌با همراهانش که مسئولین طراز اول‌دررشته اکتشاف و استخراج و تصفیه بودند بیشترین وقت خود را در بازدید از جنوب‌و تاسیسات نفتی گذراندند.

وزیر نفت چین در تهران گفت‌ایران در رشته‌های مختلف نفت تجربه فراوان وبا ارزشی دارد و ما کوشش میکنیم از شما یاد بگیریم. ظاهرا همین مسئله‌«یادگرفتن» اساسی‌ترین خواسته چین محسوب میشود. هنوز زود است که در باره مذاکرات ایران و چین بدنبال سرمایه‌گذاری مشترک یا تاسیس پالایشگاه و نظیر آن باشیم چون این نوع همکاریها درسیاست واقتصاد چین و همکاریهای بین‌المللی آن دیده نمیشود

بنظر آگاهان، چین در این مرحله از اوضاع و احوال سیاسی واقتصادی خود از ایران کمک آموزشی و احتمالا فنی دریافت خواهد کرد. تصمیم نهائی‌در این زمینه هم دربکن بعد از بررسی نتایج این مذاکرات و بازدید گرفته خواهد شد.

ایران علاوه بر آنکه بخشی از این تکنولوژی رادارد، اصولا قادر است واسطه بی‌خطری برای چین محسوب‌گردد. به‌احتمال زیاد این نیت بنوعی در مذاکرات تهران مطرح شد. دراین‌زمینه ، چین بیشتر حساس است، بهمین جهت‌این چین است که باید بگوید از ایران چه نوع کمک ویاری میخواهد.

مسئله دیگر آموزش کادر چینی در رشته‌های اکتشاف‌و استخراج و تصفیه است. چین سرزمین بزرگ و پهناور واز نظر منابع نفت ناشناخته است. آنچه امروز چین تولید میکند برای ملت هشتصد یا نهصد میلیون نفری آن بسیار ناچیز و بیمقدار است. چین در سالهای بعد بسرعت وبارشد سرسام‌آور

شوروی: همسایگان افغانستان از گروههای مسلح ضددولتی حمایت میکنند

مسکو ـ رویترـ اتحاد شوروی دیروز کشور های هممرز افغانستان را بـدون ذکر نام متهم کرد که‌ازگروه های مسلح برای سرنگـون کردن رژیم جدید افغانستان پشتیبانی می‌کنند .

تاس خبرگزاری رسمی شوروی نـوشت مراکـز خرابکاری مستقر دربعضی‌از کشورهای‌همسایه افغانستان گروه هـائی از «برادران اسلامی»را در داخل‌آموزش داده وآنها را قاچاقی بـه افغانستان می فرستند تا در افغانستان دست به عملیات تروریستی و خرابکاری‌بزنند.

تاس نوشته است که مقامات افغانستان اخیراچندین‌گروه ازاین‌افراد راازمیان‌برده‌اند وافزودکه اینگروه‌ها زد و خوردهائی‌راباارتش‌افغانستان برخلاف اراده مردم باعث‌می شوند .

تاس نوشته این گروهها‌که بعضی از آنها از طـریـق روحانیون شیعه افغانستان عمل می‌کنندازپشتیبانی مالی ایالات‌متحده امریکاو عربستان سعودی برخوردارندو بعضی از آنها به سلاحهای ساخت چین مسلح هستند .

منابع آگاه درکابل ماه‌گذشته گفته بودند حکومت طرفدار کمونیست افغانستان درایالت بختیاردرنزدیکی مرزپاکستان بامقاومت مخـالفان روبـرو است .

۱۰۰ کشته

یک گروه مخالف دولت افغانستان اخیرا ادعا کرد که افراد این گروه در یک برخورد بزرگ در تاریخ۲۲ ژوئیه بیش از یکصد نفراز سربازان دولتی افغانستان را کشته‌اند . حزب اسلامی افغانستـان در اعلامیـه‌ای که در راولپندی پایتخـت پاکستان منتشر کرده نیرو های مسلح این حزب در ایالت «نور» مقدار زیـادی اسلحه ، مهمات و پول‌نقد بمبلغ ده هزار دلار به‌غنیمت گرفته‌اند. در اعلامیه حزب اسلامی افغانستان گفته‌شده است افراد قبایل درحملات سازمان یافته و شبیخون‌ها در ایالت «نور» شرکت‌میکنند در ایـالت «نور» در ۲۰۰ کیلومتری شمال‌کابل در مرز پاکستان واقع است . این عملیات در ایالت «پاکتیـه» واقع در ۱۵۰ کیلومتـری جنوب کابل‌نیزجریان دارد. در اعلامیه گفته شده است که ارتباط ایالت «نور» و شهر جلال‌آباد قطع شده و نیروهـای دولتی در این شهر بوسیله هلی‌کوپتـر مهمات و خواربار دریافت میکنند . شهر جلال‌آباد در جاده اصلی بین کابل به‌معبر خیبر قرار دارد .

در اعلامیه گفته شده که بموجب گزارش‌های تائید نشده در منطقه نورچریکها یک تانک را بداخل‌رودخانه انداخته وشش نفرسرنشین آنرا کشته‌اند . قبلا نیـز گزارش‌هائی از درگیری‌های بین افراد قبایل و نیـرو های دولتی رژیم جدید کابل رسیده بود . حزب اسلامی افغانستان در حدود یکدهه قبل در دانشگاه کابل‌تشکیل شده و یکی از رهبران فعلی آن قاضی محمد امین‌است.

حزب اسلامی یکی از دو گروهی‌است کهمدعی‌جنگیدن بادولت کابل است . یکـی دیگر از طرفهای شرکـت کننده در جنگ یک‌اتحادیه دست‌راستی مـرکب از ۸ حزب دست‌راستی است.

سازمان عفو بین‌المللی حیوانات را شکنجه میکند

تاکنون این سابقه وجـود داشته‌است که سازمان عفـو بین‌المللی همیشه علیه شکنجه در زندانها اقدام میکرده و میکند ، اما در چند روز اخیر سرو صدای بسیاری بلند شده که این سازمان حیوانات را زیر شکنجه قرار میدهد .

خبرگزاری پرس ازبن خبر میدهد سازمان عفو بین‌المللی در بن اخبار مربوط به‌شکنجه حیوانات را از طرف ایـن سازمان تائید کرد .سخنگوی سازمان عفو بین‌المللی در این باره گفت : کارشناسان ایـن سازمان برای تعیین اثـرات شکنجه از طریق الکتروشک روی انسنها این شکنجه هارا از سال ۱۹۷۵ روی حیوانات انجام میدهد .

گروه کثیری از شخصیت های برجسته علمی ، فرهنگی و ادبی آلمان فدرال شدیدابه شکنجه‌حیوانات اعتراض‌کردند و طی نامه‌ای اظهار داشتند سازمانی که در سراسر جهان با شکنجه انسانهامبارزه میکند در عین حال حیوانات بی‌دفاع را مورد شکنجه قرار میدهد، از اعتبار جهانی‌خود میکاهد.

شعبه آلمانی سازمان عفـو بین‌المللی اعلام کرد که در نشست بعدی این سازمان در ماه سپتامبر پیشنهاد خواهـد کرد که به اینگونه عملیات روی‌حیوانات پایان‌داده‌شود.

مذاکرات نفتی ایران وچین

بعداز ظهر دیروز « سونگ چن منگ » وزیر صنایع نفت و مواد شیمیائی جمهوری خلق چین که در راس یك هیئت عالی مقام از کارشناسان نفتی آن کشور به‌تهران آمده‌است برای دومین بار با هوشنگ انصاری رئیس هیئت مدیره و مدیر عامل شرکت ملی نفت ایران ملاقات و مذاکره کرد.

در جریان این دیدار اصول همکاری های نفتی ومسائل‌مورد علاقه دوکشور در زمینه انواع انرژی مورد مذاکره و تبادل نظرمرا گرفت.

دراین ملاقات که در اداره مرکزی شرکت ملی نفت ایران انجام شد سفیر چین درددربار شاهنشاهی . حسنعلی مهران قائم مقام رئیس هیئت مدیره و مدیر عامل و عده‌ای ازمدیران شرکت ملی نفت ایران نیز حضور داشتند.

وزیر صنایع نفت جمهوری خلق چین و همراهان که شش روز قبل به تهران آمده‌اند از تاسیسات نفتی بندر بارگیری نفت خام در جزیره خارك ، پالایشگاه آبادان . مناطق نفت خیز اهواز . آغاجاری ومارون و پالایشگاه گازبیدبلند بازدید نمودند و در مراجعت به‌تهران روز یکشنبه هشتم امرداد ماه بارئیس هیئت مدیره و مدیر عامل و سایر مقامات عالی شرکت ملی نفت ایران ملاقات و مذاکراتی انجام داده.

ضیافت وابسته نظامی چین

بمناسبت پنجاه و یکمین سالگرد تاسیس ارتش آزادی‌بخش خلق چین دیروز ضیافت عصرانه‌ای ازطرف «وان‌شائواو» وابسته نظامی دریائی و هوایی سفارت جمهوری‌خلق چین‌ترتیب یافت . دراین ضیافت که در محل سفارت چین برپا شده بود عده‌ای از شخصیت های مملکتی ،امرای‌ارتش‌شاهنشاهی و همچنین‌عده زیادی‌ازدیپلمات ها و سفیران خارجی مقیم دربار شاهنشاهی‌شرکت‌داشتند.

سفیر جدید کره جنوبی

طی چند ماه‌اخیر چهره های جدیدی‌به‌جامعه سفیران خارجی مقیم‌دربارشاهنشاهی اضافه شده است که آخرین آنها هم سفیرجدید جمهوری کره میباشد که روز شنبه آینده وارد تهران خواهد شد . «کیم‌دونگ‌وی» یکی از دیپلماتهای برجسته کره جنوبی میباشد و اگر چـه ایـن اولیـن بار است کـه عهده‌دار پست‌سفارت‌می‌شود ولی مدتها بعنوان کنسول کره درآمریکا و ژاپن خدمت کرده است . سفیر جدیدکره که با ٤٧ سال سن ازجوان‌ترین سفیران مقیم ایران خواهد بود مدتهاهم‌معاونت وزارت فرهنگ و اطلاعات کشورش را برعهده داشته است .

سفیر قبلی کره در دربار شاهنشاهی سی‌هاک‌میدن هم ماه گذشته ایران را ترک‌کرد ممکن است پس از استفاده از تعطیلات خود بعنوان سفیرجدید کشورش‌به‌مکزیک برود .

سفر هیات ژاپنی به ایران

یک هیئت هشت نفری از حزب لیبرال دموکرات ژاپن دیشب توکیو را به قصد دیدار از چند کشور خاور‌ـ میانه ترک کرد.

این هیئت د رسفر به‌ایران، عربستان سعودی ، امارات عربی متحده و کویت با مقام های این کشور ها پیرامون همکاریهای‌اقتصادی دوجانبه و خرید نفت گفتگو خواهد کرد .

ژاپن هشتاد درصد از نفت مورد نیاز خود را از منابع نفت کشور های خاورمیانه تامین می‌کند .

از سوی دیگر قرار است اکئوفوکودانخست‌وزیرژاپن نیز بزودی از ایران، کویت و عربستان سعودی دیـدن کند .