۲۸ صفحه

اطلاعات

سه‌شنبه ششم تیر ماه ۲۵۳۷ـ شماره ۱۵۶۴۷ تکشماره ۱۰ ریال

در اطلاعات امروز
اسامی زائران حج در تهران

درصفحه ۲۵

کودتای رئیس جمهوری برضد حزب حاکم یمن جنوبی شکست خورد

نخست‌وزیر یمن جنوبی که هوادار شوروی است رئیس جمهوری شد

رئیس جمهوری یمن جنوبی تیرباران شد

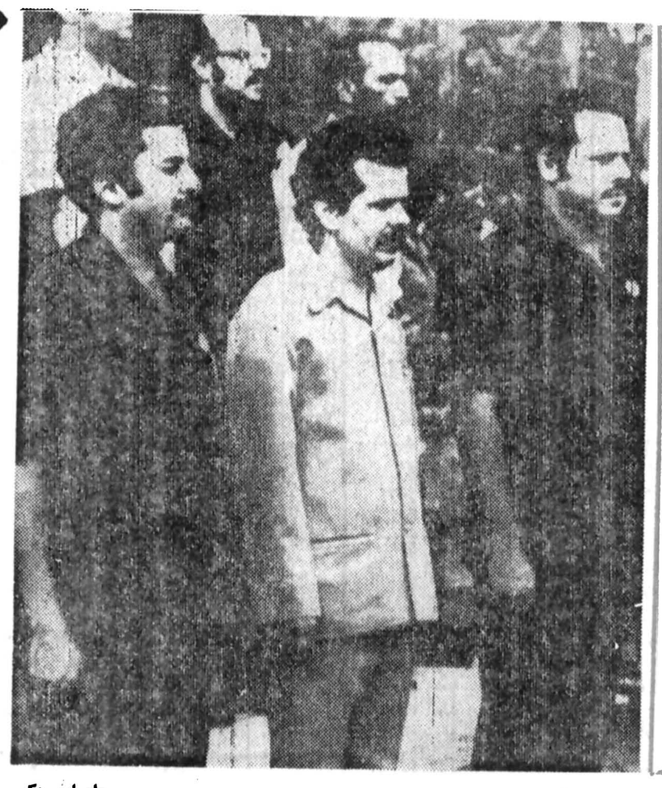

★ این عکس که در نوامبر ۱۹۷۷ برداشته شده (از چپ به راست) سالم ربیع‌علی رئیس جمهوری و عبدالفتح اسمعیل رئیس جبهه ملی وعلی ناصرمحمد نخست‌وزیر یمن جنوبی را در مراسمی که بمناسبت دهمین سالگرد استقلال آن کشور برپا شده‌بود نشان‌میدهد

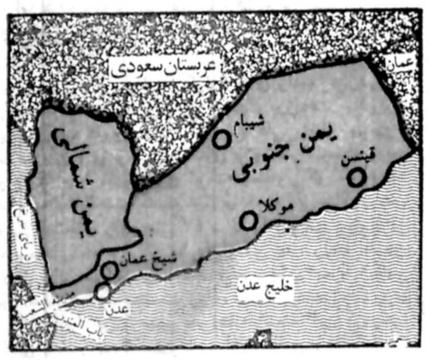

★ رئیس جمهوری اعدام شده ، طرفدار چین بود

در صفحات ۲و۴

★ ۲ وزیر هوادار سالم ربیع علی نیز اعدام شدند

درصفحات ۲ و ٤

سخنگوی دولت :

غیر از رستاخیز هیچ حزب دیگری نمی شناسیم

★ عضویت در حزب رستاخیز برای هیچکس اجباری نیست .

نظر رئیس مجلس شورای ملی در باره تقاضای بنی‌احمد پیرامون تعطیلات تابستانی

وزیر پست و تلگراف در یك اجتماع حزبی گفت :

انتخاب نمایندگان مستعفی از حزب باید تجدید شود

درصفحات ٤و آخر

عوارض جدید گوشت در تهران

★ به هر کیلو از انواع گوشت از ۲ تا ۱۲ ریال عوارض بسته شد .

در صفحه ٤ ستون اول

تشکیلات ونحوه انتخاب اعضای انجمن‌های شهر پایتخت

★ شهردار تهران برتمام شهرداری های پایتخت نظارت دارد .

در صفحه ۳ ستون سوم

دفتر کار اینجانب محمد مهدی‌معتمدیان (بشری) مشاور طرح و تنظیم سیستمهای حسابداری به نشانی ـ خیابان پهلوی ـ اول آریامهر ـ شماره ۱۷ تلفن ۶۲۱۷۹۹ می باشد .

در جلسه اعضاء سندیکای صاحبان صنعت چوب و مجریان طرح های جنگلداری ایران آقایان عسگرطالب‌پور نایب رئیس سندیکاو رئیس کمیته های تعیین سهمیه و توزیع فرآورده های چوبی و رضا افشار عضو هیئت مدیره و رئیس کمیته‌طرح های جنگلداری .

برای جلوگیری از تعطیل صنعت چوب و نجات این رشته تولیدی و صنعتی از بحران پیشنهاداتی مطرح کردند

در صفحه آخر

سپاس کارگران و مدیران و کارکنان گروه صنعتی شیر گاو ساوه

در صفحه ۳

آگهی استخدام لیسانسیه

در صفحه ۱۹

سانسهای فیلم
سفر سنگ
درسینما کاپری
۱۰ـ۱۲ـ۲ـ۴ـ۶ـ۸ـ۱۰

اطلاعیه شرکت خانه
شنبه صفحه سوم

خانه
پیشرو صنعت ساختمان در ایران
تلفن ۸۹۳۵۰۲ـ۸۹۴۱۸۴

نیازمندیها
۳۱۱۲۱۹
۳۰۳۷۰۲

مجلس ترحیم

بدینوسیله به‌اطلاع همکاران، دوستان و آشنایان می‌رساند که خانم خدیجه حکیمزاده طاهری و الده‌دوست عزیزم آقای رضا حکیمزاده به‌رحمت ایزدی پیوسته‌اند .
مجلس ترحیم آن فقیده سعیده روز چهارشنبه ۷تیر ماه از ساعت ۳تا۵ بعداز ظهر در مسجد مجد منعقد خواهد بود .

طاهر ضیائی

بدینوسیله به‌اطلاع همکاران، دوستان و آشنایان می‌رساند که خانم خدیجه حکیمزاده طاهری عمه گرامی دوست عزیزم آقای دکتر مهندس محمد طاهری به‌رحمت ایزدی پیوسته‌اند .
مجلس ترحیم آن فقیده سعیده روز چهارشنبه ۷ تیرماه از ساعت ۳تا۵ بعد از ظهر در مسجد مجد منعقد خواهد بود .

طاهر ضیائی

بدینوسیله فوت عمه عزیزم حاجیه خانم خدیجه حکیمزاده طاهری را به‌اطلاع اقوام، دوستان، همکاران و اشنایان می‌رساند. مجلس ترحیم مردانه وزنانه روز چهارشنبه هفتم تیرماه‌ازساعت ۳تا۵ بعداز ظهر در مسجد مجد برقرار خواهد بود .

دکتر مهندس محمد طاهری

بدین‌وسیله فوت مادر عزیزم حاجیه خانم خدیجه حکیمزاده طاهری را به‌اطلاع اقوام، دوستان، همکاران و آشنایان می‌رساند مجلس ترحیم مردانه وزنانه درروز چهارشنبه هفتم تیرماه از ساعت ۳تا۵ بعد از ظهر در مسجد مجد برقرار خواهد بود .

رضا حکیمزاده

خانواده های‌محترم حکیم‌زاده‌ـ طاهری‌ـیاسری

ب نهایت تاسف وتاثر مصیبت وارده را تسلیت عرض نموده، صبر جمیل واجر جزیل بازماندگان را از درگاه خداوند متعال مسئلت داریم .

شرکت سرویس همگانی ایران

جناب آقای مهندس فرهاد حکیم‌زاده

با کمال تاسف وتاثر مصیبت وارده را حضور جنابعالی تسلیت عرض نموده، سلامتی وصبر و شکیبائی برای آنجناب و خانواده محترم از درگاه خداوند منان خواستاریم .

کارگران و کارمندان و مدیران کارخانجات تولیدی فیلور

جناب آقای رضا حکیم‌زاده

با نهایت تاسف وتاثر درگذشت شادروان مادر گرامیتان را تسلیت عرض نموده، بقاء وسلامت جنابعالی و خانواده محترمتان را از درگاه خداوند متعال مسئلت می نمائیم .

کارگران و کارمندان و مدیران کارخانجات تولیدی فیلور

جناب آقای دکتر مهندس طاهری

با اندوه فراوان مصیبت وارده را تسلیت عرض نموده وازدرگاه خداوندمتعال برای جنابعالی وخانواده محترم صبر جمیل وسلامتی آرزو می‌کنیم .

کارگران و کارمندان و مدیران کارخانجات تولیدی فیلور

جناب آقای خسرو یاسری

با کمال تأسف وتالم مصیبت وارده را بشما وخانواده محترم تسلیت‌عرض‌نموده، بقاء عمروشکیبائی‌برای‌آنجناب و سایر بازماندگان آن مرحومه از درگاه خداوندمتعال ارزومندیم .

کارگران و کارمندان و مدیران کارخانجات تولیدی فیلور

سروران عزیز
جناب آقای رضا حکیمزاده
جناب آقای دکتر مهندس محمد طاهری

بااندوه فراوان درگذشت بانوی نیکوکار و مومن حاجیه خانم خدیجه حکیمزاده مادر وعمه بزرگوارتان‌را به‌شما وخانواده شریفتان ازصمیم قلب‌تسلیت گفته وخود را درغم شما شریک می‌دانیم و از خدای بزرگ صبرو شکیبائی همراه باطول عمربرای‌شما و خانواده‌محترمتان مسئلت داریم .

کارگران‌ـ کارمندان ومدیران کارخانجات تولیدی پلاستیران

تشکر و پوزش

بدینوسیله از جناب آقای نخست وزیرـ جناب‌آقای رئیس مجلس شورایملی ـ جناب آقای وزیر محترم‌دربار وجنابان‌آقایان‌وزرا ـ سناتورهاـ نمایندگان مجلس ـ نیمساران معظم وهمچنین‌کلیه‌ذوات محترم اعم ازلشگری و کشوری و دوستان وبستگان و همشهریان عزیز که با تشریف‌فرمائی خود در مراسم تذکر وشب هفت و یا ارسال تلگراف ونامه واعلان در روزنامه‌ها ویا برقراری محالس تذکر در شهرستان‌های سمنان وسنگسر وحضور عموم آقایان وخانم‌های‌محترم‌که بمناسبت درگذشت «دکتر عزت‌الله نصیری» نماینده مردم شهرستان سمنان ابرازلطف ومرحمت فرموده وموجبات تسلی‌خاطر عموم بازماندگان را فراهم آورده‌اند سپاسگزاری می‌نمائیم واگر به علت نالمات روحی‌درعرض تشکر حضوری‌ومستقیم قصوری رخ دهد بالطف وکرم خود معذورمان دارند. از خداوند متعال بقای عمر وعزت وسلامت همه‌را مسئلت داریم .

سناتور عنایت‌الله نصیری ـ نعمت‌الله نصیری‌ـ خانواده نصیری و خانواده‌های وابسته .

جناب آقایان رضا حکیم زاده و فرهاد حکیم‌زاده

باکمال تاسف درگذشت مادر گرامیتان را صمیمانه تسلیت میگوئیم وخودرا در غم شما شریك میدانیم.

کارکنان شرکت‌های فیلور «سهامی عام » هاوس‌الکتریك‌ـ مونوبل ـ یزدباف ـ رنگارنك ـ پلاستی‌ران .

جناب آقای فرهاد حکیم زاده

بااندوه فراوان مصیبت وارده را تسلیت میگوئیم.

فریدون زندپور . نروان بیگتریان

آـ۸۳۹۶

حاج فرخ‌سرشت نیکوکار سالخورده همدانی در اجتماع خانگی با حضور استاندار ، معاون دبیرکل حزب رستاخیز ملت ایران ، مدیر برنامه حمایت از خانواده های بی‌سرپرست و گروهی از مقامات و نیکوکاران همدان گفت :

برنامه‌حمایت ازخانواده‌های بی‌سرپرست‌سازمان شاهنشاهی‌خدمات اجتماعی

عالیترین مرجع برای امر نیکوـ کاری‌است که‌پس‌ازعمری‌شناختم

در صفحه ۲۱

پیروزی کشور آرژانتین را در مسابقات‌فوتبال‌جام‌جهانی بکارکنان سفارت‌کشورآرژانتین‌وآرژانتینی های مقیم ایران با کمال مسرت تبریك عرض می نمائیم

مهندس بهروز ایقانی مهندس مسعود ایقانی

تلفن‌های
اداره سرویس وفروش قطعات یدکی
HEPCO هپکو
تولیدکنندهٔ انواع ماشین‌آلات راهسازی درایران
۹۴۱۴۹۱-۲ ۹۴۲۱۴۰

هنگام گردش در پارك ، یك سری بلیط مخصوص بخت‌آزمائی خریدند و برنده شدند .

پدر و پسر
دومیلیون وپانصد هزارتومان بردند

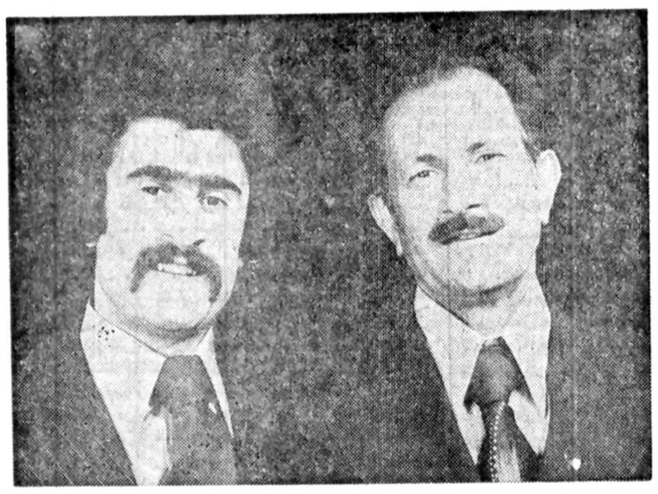

آقایان حسن آقائی و محمدرضا آقائی ، پدر و پسری که برنده دو میلیون و پانصد هزار تومان شدند.

«من‌درگلفروشی‌یونه‌درونک کار میکنم . چند روز پیش پدرم حسن آقائی که‌درفومن کشاورز است برای دیدن من و برادرم به تهران آمد . باهم برای گردش به پارك رفته بودیم ، همه چیزدراین گردش اتفاق افتاد چون یک بلیط فروش بطرف ما آمدو از ما خواست از او بلیط بخریم . من که هر هفته‌بلیط میخریدم این بار به پدرم پیشنهاد کردم یکسری‌شرکتی بلیط بخریم . او هم‌موافقت کرد.یک سری‌بلیط‌مخصوص خریدیم تا اینکه روز پنج ـ شنبه بود من‌بی‌خبرازهمه‌جا در گل فروشی مشغول کار بودم . تلفن زنگ زد پدرم‌از فومن صحبت میکرد ، تلفنی بمن خبر داد که بلیط‌مان برنده شده . برنده دومیلیون و پانصد هزار تومن ، از پدرم چندبار پرسیدم مطمئن هستی که این شانس بزرگ نصیب ما شده و او بمن اطمینان داد . به پدرم گفتم پس معطل‌چیست‌هرچه‌زودتر خودش را به تهران برساند وقتی گوشی را گذاشتم با عجله خودم را به نزدیکترین بلیط فروش رساندم‌و شماره های نیمه یک سری بلیط را که‌پهلویم بودباشماره‌برندگان مطابقت کردم . دیدم درست است بلیط ما برنده جایزه بلیط های مخصوص یعنی برنده دو میلیون و پانصد هزار تومان شده است .»

این سخنان را آقای‌محمد رضا آقائی گل فروش ساکن تهران در بنگاه بخت‌آزمائی اظهار داشت این برنده خوشبخت که به اتفاق‌پدرش آقای حسن‌آقائی چک دو میلیون و پانصد هزارتومان خود را دریافت کردنددرنظر دارند بااین پول یک مغازه فرش وموکت‌درتهران‌تاسیس کنندو خانه دلخواهی خریداری نمایند و بقیه پول را در بانک بگذارند .

درپی شکست کودتای رئیس جمهوری یمن جنوبی برضد حزب حاکم این کشور

سالم ربیع علی رئیس جمهوری یمن جنوبی تیرباران شد

رادیو عدن اعلام کرد سالم ربیع‌علی رئیس جمهوری یمن جنوبی‌که دیروز پس‌از زد وخوردهای شدید در عدن بازداشت شده بود اعدام شده است. رادیو عدن گفت سالم ربیع علی و دوتن از وزیران کابینه‌یمن‌جنوبی پس‌از محاکمه اعدام شده‌اند.

قبل از انتشار گزارش رادیو عدن، خبرگزاری قطر اعلام کرده بود سالم ربیع علی وصالح مصلح‌وزیرکشور یمن جنوبی درجریان زدوخوردهای شدید دیروز عدن به‌قتل رسیده‌اند.

برکناری و اعدام ربیع علی درحالی صورت می‌گیرد که تنها ۳روز ازقتل پرزیدنت الغشمی رئیس جمهوری یمن شمالی درنتیجه انفجار بمب می‌گذرد.

دیروز یمن (شمالی) خواستار تشکیل اجلاس‌اتحادیه عرب بمنظور رسیدگی به‌قتل پرزیدنت الغشمی‌شد. دیروز وزیر خارجه یمن (شمالی) علاقمندی دولت متبوع خود رانسبت به‌شرکت نماینده دبیرکل اتحادیه عرب‌درتحقیقات مربوط به‌قتل الغشمی اعلام کرد.

وزیر خارجه یمن (شمالی) گفت که در مورد قتل رئیس جمهوری آن کشور مدارک قاطعی بدست آمده است که ظرف دوروز آینده انتشار خواهد یافت.

به‌گزارش روزنامه مصری الجمهوریه قرار بود فرستاده ویژه سالم ربیع علی رئیس جمهوری یمن‌جنوبی فهرستی از اسامی افسران شورشی یمن (شمالی) را که ربیع علی خواستار عضو آنها شده بود تسلیم الغشمی کند، اما کیف حاوی این فهرست هنگام باز شدن در آن منفجر شد وحاضران کشته شدند.

علت کودتا

رادیو عراق به‌نقل از گزارش‌های رادیو عدن‌درباره حوادثی که منجر به برکناری واعدام پرزیدنت سالم‌ربیع علی شد گفت دیروز پرزیدنت ربیع علی بدنبال بروز اختلاف بین وی وسایر اعضای رژیم مارکسیست یمن جنوبی که‌اورا متهم‌بطرح توطئه بمنظور کودتامیکردند مجبور به‌استعفا شد. کمیته مرکزی جبهه ملی حاکم بریمن جنوبی استعفای ربیع علی ٤۳ ساله را پذیرفت وویرا از کلیه سمتهای خود برکنار کرد. اندکی بعد، رادیو عدن گزارش داد علی ناصر محمد نخست‌وزیر یمن جنوبی ضمن انجام وظایف نخست‌وزیری کفالت ریاست جمهوری آن کشور را نیز برعهده خواهد داشت. این گزارشها درحالی منتشر شدکه نیروهای شبه نظامی وفاداربکمیته مرکزی جبهه ملی سرگرم نبرد باواحدهای ارتش طرفدار سالم‌ربیع علی‌بودند که‌دست به‌عملیات نظامی زده بودند تا سالم ربیع علی را باردیگر به‌قدرت برسانند هواپیما های یمن جنوبی کاخ ریاست جمهوری، دفتر نخست وزیر و وزارت دفاع آن کشور را بمباران کردند ودر این زد وخوردها گارد ملی که همان نیروی شبه نظامی است پیروز شدو سالم ربیع علی را دستگیر کردند. رهبران یمن جنوبی ربیع علی را مسئول قتل الغشمی‌میدانستند، اما بمگزارش کمیته مرکزی وی ازشرکت دراجلاس کمیته بمنظور بحث درباره حوادثی که در یمن شمالی رخ‌داده بود خودداری کرد. وی بجای حضور در اجلاس کمیته مرکزی درصدد توسل به‌کودتا برآمد وچند واحد ارتش رابرای درهم‌کوبیدن مقر کمیته مرکزی اعزام‌داشت.کمیته نیز بلافاصله دست به‌اقدام متقابل زد و از شبه نظامیان استفاده کرد وجنگ طرفین ساعتها طول کشید. داروـ دسته ناصر علی محمد که بدنبال زد وخورد های دیروز عدن وقتل پرزیدنت ربیع علی قدرت را در یمن جنوبی در دست گرفته‌اند از طرفداران شوروی هستند. ظاهرا پس‌از شکست نیروهای هوادار سالم ربیع علی ، وی‌و دوتن از اعضای کابینه که‌طرفداراو بودند دستگیرشدند. همان ساعت محاکمه گردیدند و اعدام شدند گفته می‌شود که سالم ربیع علی از طرفداران نزدیکشدن یمن جنوبی به عربستان سعودی بود. وی اصولا از کمونیسم چین هواخواهی می‌کرد وبه‌همین دلیل‌شوروی از او راضی نبود.

قبلا پاره‌ای گزارش های مطبوعاتی حاکی از این بود که سالم‌ربیع‌علی از چند روز قبل در محل اقامت خودتحت نظر قرار داشت . لازم به یادآوری استکه جبهه ملی یمن جنوبی حزب منحصر به فرد حاکم براین کشور است .این حزب از یک ایدئولوژی مارکسیستی پیروی میکند .

پس از برکنار شدن قحطان‌الشعبی ، قتل سالم ربیع‌علی یکی دیگر از تصفیه هائی بود که این حزب به عمل آورد هر دو حادثه شبیه به هم بود .

سالم ربیع‌علی

بیروت ـ خبرگزاری فرانسه ـ براساس بیانیه پخش شده از سوی رادیو عدن سالم ربیع علی دیروز دراوضاع و احوالی که کمیته مرکزی حزب واحد این کشور(جبهه ملی) تشکیل جلسه داده بود دست به قدرت نمائی نظامی‌زد و دستور بمباران ساختمانی را که محل اجتماع کمیته‌مرکزی بود صادر کرد .ولی موفق نشد و دستگیر وبا همدستانش اعدام گردید . در این بیانیه ، کمیته مرکزی حزب حاکم یمن جنوبی هرگونه مشارکت دولت یمن جنوبی را در سوء قصدی که به مرگ احمدالغشمی رئیس جمهوری یمن شمالی منجر شد مورد تکذیب قرار داده است .در این بیانیه ازمردم یمن جنوبی خواسته شده است که هشیاری خود را حفظ کنند ودو شادوش جبهه ملی این کشور به مبارزه ادامه دهند و تصمیات کمیته مرکزی این جبهه را محترم شمارند و از آن پشتیبانی و حمایت کنند .

سالم ربیع علی رئیس جمهوری یمن جنوبی که پس از شکست هوادارانش از نیرو های شبه نظامی دستگیرواعدام شد قبل از استقلال کشور خود در سال ۱۹٦۷ و بعد از آن تاریخ نقش بسیار مهمی در این سرزمین داشته استـوی که دارای چهار فرزند بود و در یک خانواد مکشاورز در دهکده‌ای واقع در ٤۰ کیلومتری شرق عدن متولد شد.سالم در آغاز به لژیون اعراب‌بدوی در منطقه حضرموت کـه وسیله انگلیسها تشکیل شده بود پیوست و پس از چندی شغل معلمی را در یکی از روستاهای کشور به عهده گرفت.

سالم ربیع در اوایل سال های ۱۹٦۰ به جنبش ناسیونالیسم عرب که مرکز آن در بیروت بودو جرج حبش از رهبران آن بشمار میرفت ملحق گردید . این نخستین‌جهت گیری سیاسی برای تهیه مقدمات جنگ مسلحانه علیه‌انگلیسی ها بود . این‌مبارزه ادامه یافت تا به استقلال یمن جنوبی انجامید .

علی ناصر محمد

بیروت ـ خبرگزاری فرانسه ـ علی ناصر محمد که بجای سالم ربیع علی به‌ریاست شورای جمهوری یمـن جنوبی برگزیده شده ازا۲ اوت۱۹۷۱ پست نخست‌وزیری را بعهده داشت. وی ازهمان نخستین روزهای شورش علیه انگلیسی‌ها، هنگامی که آموزگار ساده‌ای بود وارد صف مبارزان شد. علی ناصر محمد در۲۱ دسامبر ۱۹۳۹ دنیا آمده وپس از اعلام استقلال یمن جنوبی با اینکه بیش از ۲۸ سال نداشت، به خزانه‌داری کل انتخاب‌شد، علی ناصر محمد ازآن پس بسرعت راه ترقی پیمود و در سال ۱۹٦۹ بوزارت دفاع برگزیده شد وسرانجام ازروز ۲ اوت ۱۹۷۱ بعنوان نخست‌وزیر و عضو شـورای جمهوری بکار پرداخت . سالم ربیع علی و عبدالفتاح اسماعیل نیز دراین شورا شرکت داشتند .

علی ناصر محمد یکی‌از طرفداران شوروی ودیگر کشورهای پاوک کمونیست است ودر عین حال باگرایش بسوی کشورهای حوزه خلیج فارس نیز موافق است و در مذاکرات ماه مارس ۱۹۷٦ که‌منجر به عادی شـدن روابط عدن باعربستان سعودی شد شرکت داشت. علی ناصر محمد نیز مانند سالم ربیع علی دارای چهار فرزند است .

سالم ربیع علی که با دونفر دیگر از اعضای‌برجسته حزب منحصر بفرد یمن جنوبی تیرباران شد برای‌عادی شدن روابط کشورش به‌آمریکا علاقه بیشتری نشـان می داد .

سالم ربیع علی علاوه‌بر مقام ریاست جمهوری‌پست های مهمی درحزب واحد «جبهه ملی» بعهده داشت و دبیرکل شورای ریاست جمهوری یمن جنوبی بود .

رادیو عدن بامداد امروز گزارش داد که‌کلیه نیرو های مسلح یمن جنوبی از جمله نیروی هوائی ازتصمیم های کمیته مرکزی «جبهه ملی» پشتیبانی می‌کنند . ضمنا رادیو عدن از دیشب برنامه عادی خودرا از سر گرفته است دربمباران مرکز حزب واحد یمن که دیروزبدستور سالم ربیع علی صورت گرفت ۳هواپیما شرکت داشتندو یک واحد زرهی نیز از سپاه باب‌المندب در این حملـه شرکت کردند که افراد شبه نظامی حزب واحد آنها را عقب راندند .

آرامش برقرار است

بیروت ـ خبرگزاری عراق گزارش داد که پس ازاعدام سالم‌ربیع علی ودونفر دیگر از همدرانش، وزیر امور خارجه یمن جنوبی سفیران خارجی مقیم عدن را به دفتر کار خود دعوت کرد وجزئیات حوادث دیروز را به آنها اطلاع داد.

خبرگزاری عراق اضافه کرد که نبرد در اطراف کاخ ریاست جمهوری که محل زد وخوردهای شدید میان‌طرفداران سالم ربیع علی و نیروی سپاه نظامی حزب حاکم بود، پایان یافته و در سراسر کشور آرامش برقرار شده است.

تشویق شوروی

اورشلیم ـ خبرگزاری فرانسه ـ محافل سیاسی اسرائیل که با علاقه شدیدی حوادث اخیر دویمن را دنبال می‌کنند اظهار داشتند که با کودتای یمن جنوبی و اعدام سالم‌ربیع‌علی موضع شوروی در جنوب دریای سرخ پیش از پیش تقویت شده است.

همین محافل اضافه کردند یمن جنوبی از سالها پیش نزدیکترین دوست شوروی در جهان عرب است و هواپیماهای شوروی هندی که مسدو یک پل هوائی برای رسانیدن‌اسلحه به افریقا ایجاد کرده بود از پایگاه عدن استفاده می‌کردند.

نگرانی امریکا

از طرف دیگر درپی قتل رئیس جمهوری یمن شمالی ، امریکا دیدار یک هیئت دیپلماتیک خود از یمن جنوبی را بتعویق افکند. اعضای هیئت امریکائی که در حال حاضر در جده بسر می‌برند باپیامی از جانب جیمی کارتر رئیس‌جمهوری امریکا برای رئیس شورای ریاست جمهوری یمن شمالی‌به‌آن کشور خواهند رفت.

وزارت امور خارجه امریکا اعلام کرد علت تجدید نظر در برنامه هیئت دیپلماتیک امریکا که رهبری آنرا جوزف‌توئینام برعهده دارد آن است که امریکا میخواهد نگرانی خود را از اوضاع یمن شمالی درپی قتل رئیس جمهوری ان کشورنشان دهد.

سخنگوی وزارت امور خارجه امریکا اظهار داشت دولت متبوع وی در مـورد اینکه چه کسی مسئول قتل الغشمی بوده و دخالت احتمالی یمن جنوبی در این ماجرا اظهارنظر نخواهد کرد.

قرار بود هیئت تحت سرپرستی توئینام در باره امکان تجدید روابط دو کشور بارهبران یمن جنوبی مذاکراتی‌انجام دهد. در حل حاضر امریکا بایمن جنوبی که در شبه جزیره غنی از نفت عربستان دارای موقع استراتژیک مهمی استرابطه سیاسی ندارد.

رقابت دوابر قدرت

خبرگزاری فرانسه در تفسیری نوشته است بی‌شبهه‌قتل الغشمی رئیس جمهوری یمن شمالی روز شنبه گذشته و شورش دوشنبه در یمن جنوبی با رقابت‌های فاحش‌ودیرین قدرت های بزرگ جهان برای کنترل این منطقه استراتژیکی‌و حساس نظامی که در جوار منافع عظیم نفت قراردارد و از سوی دیگر در نزدیکی منطقه شاخ آفریقا واقع شده است ارتباط تام و تمامی داشته است.

اتحاد شوروی با بهره برداری از مناقشات‌شاخ افریقا حضور خود را در یمن جنوبی تثبیت و تقویت کرد،بطوری که طبق گزارش های منابع مختلف اتحاد شوروی دو پایگاه نظامی یکی در عدن و دیگری در جزیره « سوقطره» واقع در پانصد کیلومتری عدن در اقیانوس هند احداث کـرده است .

استمرار حضور شوروی در این منطقه مقارن بـا کودتای هواداران شوروی در کابل بود که باعث نگرانی شدید کشور های منطقه گردیده است .

در این میان ممدوح سالم نخست وزیر مصر درمصاحبه‌ای بصراحت خاطر نشان ساخت که مصر هرگز به هیچ قدرتی اجازه نخواهد داد که بر دریای سرخ و تنگه باب‌المندب تسلط یابد .

از سوی دیگر ، چین نیز که از بسط نفوذ شوروی می‌هراسم طی چند هفته گذشته دست‌بیک یک تهاجم‌گسترده دیپلماتیک در منطقه زده و معاون وزارت امور خارجه این کشور هم‌اکنون سرگرم دیدار از کویت است .

چنانچه گزارش های منتشر شده از سوی مطبوعات کویت حقیقت داشته باشد بحران یمن جنوبی قابل پیش بینی بوده است بر طبق این گزارش ها، سالم ربیع‌علی‌که بعنوان دولتمرد هوادار چین معروف بود از چند روز قبل عملا کنار گذارده شده بود .

اسرائیل :

با اعدام سالم ربیع علی موقع شوروی درحوزه دریای سرخ تقویت شد .

امریکا از تجدید مناسبات خود با یمن جنوبی صرفنظر کرد

درحوادث دیروز عدن هواداران شوروی پیروز شدند

---

۲ وزیر هوادار سالم ربیع علی اعدام شدند

رهبران یمن جنوبی :

سالم ربیع‌علی توطئه‌قتل غشمی را طرح کرد

مفسرخبرگزاری فرانسه :

جنك ابرقدرتها باعث‌قتل سران دو یمن شد

★ علی‌ناصرمحمدنخست وزیر هوادار شوروی یمن جنوبی وظایف رئیس جمهوری رانیز برعهده گرفت .

★

★ افراد شبه نظامی حزب‌مارکسیست‌حاکم بریمن جنوبی کودتای نیرو های هوادارسالم ربیع‌علی را درهم شکستند .

تولید بیش از حد اتومبیل دراروپا و کم‌پولی مردم

کارخانه های اتومبیلسازی را با پیچیده‌ترین بحران روبرو ساخته است

تنها کمك های دولتهامی تواندکارخانه‌های‌اتومبیل سازی را نجات دهد .

لندن- ساندی تلگراف - «کرایسلر» و «لیلاند» تنهـا کمپانیهای اتومبیل سازی‌نیستند که باکمکهای وسیع مالی دولت سرپا نگه داشته شده‌اند .فیات از لیبی کمک مالی گرفته واخیرا کمپانی سوئدی اتومبیل سازی «ولوو» نه‌تنها توسط دولـت سوئد، بلکه با کمک دولت‌نروژ از ورشکستگی نجات پیدا کرده است. همه کمپانیهای اتومبیل‌ـ سازی اروپا با مشکلات مالـی روبرو هستند زیرا، تولید بیش از حدوکمپولی مردمبرای خرید روبرو هستند. مسئله تغییرشکل اتومبیلها نیز مطرح است زیرا یک تغییر جزئی در مدلهای‌فعلی اتومبیلها ۱۰۰ میلیون لیـره استرلینگ هزینه خواهد داشت.

هر کمپانی بزرگ تولیدکننده اتومبیل در اروپا باید پنج تـا شش مدل اتومبیل در خط تولید خود داشته باشد واین رقابت شدید، کمپانیها را وادار میکند حداقل هر هشت سالیک بار مدلهای اتومبیلهای خود را تغییر دهند و در صورتیکـه مدلی با موفقیت روبرو نشود، تغییر آن خیلی زودتر بایـد صورت گیرد.بدین ترتیب‌حداقل هر ۱۸ ماه یکبار کمپانیها بـا قبول یک تعهد مالی‌عمده‌مواجه میشوند و هیچکس هم قـادر نیست با قدرت پیش‌بینی خـود جلوی اتخاذ تصمیمات غلطرا بگیرد واز همین رو هریک از کمپانیهای بزرگ در دهه گذشته حداقل یکبار با یک مصیبـت بزرگ بحران مالی دست‌بگریبان شده‌اند. از طرف دیگر میزان تولید در کارخانه‌ها روبه‌کاهش گذارده وکارگران دیگر حاضر نیستند مقررات مربوط بحرفه خود را رعایت کنند . و بهمین علت بایستی پول زیادی صرف ایجاد کارخانه‌های جدید بشود واغلب پیشنهاد میشود درکشور هائی چون برزیل، نیجریه و اندونزی کارخانه ساخته شود، واین وضعیت در حالی استکه کمپانیها بعلت کاهش فـروش اتومبیل سود کافی بـدست نمی‌آورند. وبهمین علت است که دولتها بصورت‌مخیان‌طبیعی کمپانیهای اتومبیل سازی جلوه گر شده‌اند گرچه هیچیک از دولتها باندازه دولت انگلستان در این مورد از خود حرارت نشان نداده‌اند ، ولی بهرحال کمپانیهای اتومبیل‌سازی بزرگتر از آن هستند که بتوان غیر از دریافت کمک از دولت راه‌حل دیگری برای حل مشکلات آنها پیدا کرد.

زکی‌یمانی:

جهان در دهه ۱۹۸۰ با افزایش ناگهانی برای نفت‌روبرو خواهدشد

کانادا ـ رویتر ـ دیروز شیخ احمد زکی‌یمانی وزیر نفـت عربستان سعودی هشدار داددر صورتیکه بهای نفت‌تدریجـا افزایش یابد جهان بار دیگـر در سالهای دهه ۱۹۸۰ با یک افزایش ناگهانی در قیمت نفت مواجه خواهد شد.

یمانی‌که در پنجاهمین‌اجلاس سالانه انجمن زمین شناسان متخصص در امور نفت سخـن میگفت اظهار داشت بعلت‌کاهش ارزش دلار وتورم قیمت واقعی نفت که در حال حاضرهربشکه آن ۱۲٫۷۰ دلار به فروش‌میرسد در مقام مقایسه با سال ۱۹۷۳ به۷٫۷۰ دلار تنزل کرده است و در صورتیکه در سالهای آینده بهای نفت تدریجا افزایش نیابد بار دیگر در اواخر سالهای دهه ۱۹۸۰ افزایش ناگهانی بهـای نفت در نتیجه کاهش عرضه اجتناب‌ناپذیر خواهد بود.

شیخ یمانی در ماه جاری در کنفرانس اوپک در ژنوموفـق شد جلوی افزایش بهای نفترا حداقل تاپایان سال جاری‌بگیرد.

کارتر :

آمریکا قصد ندارد چین را بـرضد شوروی تحریك کند

واشنگتن ـ رویتر ـ پرزیدنت کارتر دیروز گفت بعقیده وی امریکا می تواند بدون لطمه زدن به روابط آمریکـا شوروی ، به سیاست بهبود روابط خود باجمهوری‌خلق چین ادامه دهد .

کارتر در یک مصاحبه تلویزیونی گفت امریکا نه‌در حال حاضر و نه در آینده سعی نخواهد کرد شوروی را علیه چین و یا چین‌راعلیه شوروی بیازی بگیرد .

این گفته کارتر پاسخی به اظهارات آخر هفته گـذشته برژنف است که ادعاکرده‌بود امریکا جمهوری خلق چین‌را علیه شوروی به بازی گرفته است. قبل ازرئیس جمهوری آمریکا «هودنیک کـارتر» سخنگوی‌وزارت‌امورخارجه آن کشور نیز ادعای برژنف را رد کرده‌وگفته بود روابط آمریکا با جمهوری خلق‌چین جای خاص خود را دارد و بمعنی سازش دو کشور علیه شوروی نیست.

رئیس جمهوری آمریکا گفت عمیقا ایمان دارد روابط میان آمریکا و شوروی مستحکم است و برژنف خـواستار افزایش دوستی دو کشـور است .

کارتر شوروی‌رابخاطر آنکه بنحوی مثبت به پیشنهادهای آمریکا در مذاکرات وین در مورد کاهش متقابل نیروهای شرق و غرب در اروپـای مرکزی پاسخ داده مـورد ستایش قرار داد. کارترگفت گرچه دو طرف در مـورد تعداد نیروها اختلاف دارنـد ولی در حال حاضر به نسبت ماه گـذشته امکـان توافق امریکاوشوروی دراینمورد افزایش یافته است .

از سوی دیگر خبرگزاری «تاس» دیروز بیانیه‌ای‌منتشر کردودر آن آمریکاومنحدان آن کشور را متهم کردبدون دلیل‌ادعا می‌کنند تعداد نیرو های پیمان ورشو دراروپای مرکزی بیش از نیرو هـای کشور های‌عضو پیمان«ناتو» است .

کارتر گفت کشور وی خواهان دوستی با شوروی است اما اقدامات شوروی در آفریقا شک و تردیدهائی درباره مقاصد صلحجویـانه شوروی ایجاد کرده‌است.

عبور ناوشکن شوروی‌از تنگه هـای ترکیه

استانبول- امروزناوشکن شوروی ، ساورشنی ، از تنگه‌های ترکیه گذشت و وارد اژه شد تا به مدیترانه برود .

پس از انعقاد یک سند سیاسی مهم بین شوروی‌و ترکیه این‌اولین کشتی‌جنگی شوروی است که از بسفور و داردانل می‌گذرد.

شوروی و ترکیه قرارداد مبادله نفت و گندم‌امضاء کردند.

آنکارا ـ رویتر ـ امضای یک قرارداد مبادله نفت وگندم بین شوروی و ترکیه موجب شد ترکیه اولین موفقیت‌عمده را در تلاش های خودبمنظور انجام معاملات پایاپای باکشور های نفت خیز بدست آورد.

پس از بازگشت اجویت‌از سفر شوروی‌فاش شد «قامات شوروی‌موافقت کرداندظرف سه سال آینده در ازاء دریافت گندم و فلزات۳ میلیون تن‌نفت به ترکیه تحویل دهند .

در گذشته ترکیه بار هاسمی کرده بود کشور های نفت‌خیز را به انجام معاملات پایاپای متقاعد کند ولی از تلاش های خود نتیجه‌ای نگرفته بود . مشکل ترکیه آنست که‌مجبور است دو سوم نفت مورد نیاز خود را از خارج وارد کند و در عین حال ارز خارجی مورد نیاز برای‌پرداخت بهای این‌نفت‌راندارد.بهرحال محصول خوب گندم ترکیه در سال گذشته با توجه به کمبودگندم در شوروی موجب شد ایـن رامحل برای مشکل ترکیه‌پیدا شود .

آقای عباس درویش زاده

چون زمینی‌که در دفترخانه شماره ۷ خرم آباد بامرحوم علی احمد ابوالفتحی معامله کرده‌اید به اشکال برخورده خواهشمند استبا تلفن ٦۷۳۳ خـرم آبـاد تمـاس حاصـل فرمائید .

اقبال بلالیان
آ_۳۹۹۷

وزیر خارجه‌کوبا:

نظامیان کوبا برای دفاع ازحاکمیت کشور های افریقائی به این قاره رفته‌اند

الجزیره ـ خبرگـزاری فرانسه ـ وزیر امورخارجه کوبا در یک مصاحبـه مطبوعاتی درپایتخت‌الجزایر اظهار داشت نظامیان‌کوبائی به‌درخواست دولتهـای قانونی و برسمیت شناخته شده افریقائی به قاره افریقا اعزام شده‌اند.

وی‌گفت این‌نیروها برای دفاع از حاکمیت و تمامیت ارضی کشورهای افریقائـی در اوضاع و احوالی کـه این کشورهـا در معرض دخالت و هجوم خارجـی بوده‌اند بیاری‌آنهاشتافته‌اند.

وی گفت همکاری کوبا با کشورهای افریقائـی در چارچوب هدفهای سازمان وحدت‌افریقا صورت‌میگیرد.

درمورد سرزمین اریتره وزیر خارجه کوبا بطـور ضمنی تائید کرد که نیرو های کوبائی در حمله ارتش اتیوپی به مواضع جدائی‌ـ طلبان اریتره مداخلـه‌ای نداشتند و مسئله اریتره‌باید در چارچوب شناسائی‌حقوق گروههای مختلف در بطن یک اتیوپی متحد حل‌وفصل گردد. وزیر خارجه کوبـا اضافه کرد اگر اتیوپی بار دیگر مورد تجاوز قرارگیرد نیروهای کوبائی‌آماده‌اند تا در دفاع از تمامیت ارضی کشور مشارکت کنند.

سقوط هلی‌کوپتر

اسلو ـ براثر سقوط یک هلیکوپتر در دریای شمال۱۱ تن از سرنشینان آن کشته شدند .

این هلیکوپتر که عازم یک میدان نفتی در منطقه دریای شمال بود ۱۸سرنشین‌داشت که تعدادی نروژی و بقیه خارجی بودند .

دختر اوناسیس از تمـاس بـا خبـرنگـاران خودداری می‌کند

مسکو ـ خبرگزاری فرانسه‌ـ کریستینااوناسیس دختر میلیاردر یونانی که از چند روز قبل در یکی از هتلهای بزرگ مسکـو اقامت دارد واز هرگونه تماسی باخبرنگاران امتناع میورزد .

خبرنگاران خبرگزاریـهای بین‌المللی هنگام تماس با هتـل وذکر شماره تلفن داخلـی سوئیت اوصدای مردی را میشوند که می‌گوید فعلا کسی اینجا نیست.

وارث ثروت افسانه‌ای‌اوناسیس چند روز است که وارد مسکو شده است.

خبر ازدواج قریب‌الوقـوع کریستینا را با رئیس سازمـان نفتکشهای شوروی روزنامـه دیلی اکسپرس‌منتشرساخت ولی محافل یونانی در پایتخـت شوروی از چنین امری اظهار بی‌اطلاعی می‌کنند . خانـواده کریستینا در یونان نیز حاضربه تایید شایعه نشده است.

سانحه‌هوائی درکانادا

تورنتو ـ سخنگوی پلیس کانادا اعلام کرد که براثر از کار افتادن یکی از موتور های یک هواپیمای دی سی‌ـ ۹ شرکت هواپیمائی کانادا هنگام برخاستن‌ازباندفرودگاه بین‌المللی تورنتو ۵۰سرنشین هواپیما و ۳ تن دیگرازآنان کشته شدند .

چیگراهادرانتخابات ایسلندپیروزشدند

ریک یاویک ـ یونایتدپرس‌ـ با روشن شدن نتایج قطعی انتخابات ایسلند و پیروزی چشم‌گیردست‌چپی‌ها «کی‌یرـ هال گریمون» رهبر حـزب استقلال و نخست وزیران کشور اعلام داشت امـروز استعفا خواهد کرد .

درانتخابات‌پارلمان «ایسلند» که ٦۰ کرسی دارد حـزب سوسیال دمکـرات کـه در انتخابات سال ۱۹۷٤ تنها۹ کرسی بدست آورده بـود تعداد کرسی های خودرابه ۱٤ رساند. تعداد کرسیهای حزب مترقی از ۱۷ بـه ۱۲ تنزل کرد و حزب استقـلال نیز ۵کرسی از ۲۵ کرسی خودرا از دست داد. حزب لیبرال دست چپی دوکرسی را که در پارلمان داشت از دست دادو اتحاد خق‌بابردن ۱٤ کرسی سه نماینده برعده نمایندگان خود افزود .

حزب کمونیست نیز ۱٤ کرسی بدست آورد . گرچه هنوز ائتلاف احزاب‌استقلال و مترقی با داشتن‌دوکرسی بیشتر در پارلمان ایسلنـد اکثریت دارد به خفه‌ناظران سیاسی دولت «هال‌گریمون» بعلت شکست فاحشی که‌در انتخابات خورده‌است‌استعفا خواهد داد .

«بندیکت گروئندال» رهبر حزب سوسیال دمکرات که در انتخابات دیروزبه‌پیروزی رسید می گوید تشکیل یک دولت‌جدید در مشکلی‌است ومدتها طول خواهدکشید گروئندال دعت درصورتیکه از طـرف رئیس جمهـوری ایسلندبه تشکیل دولت‌جدید آنکشور دعوت شود این دعوت‌را خواهد پذیرفت.

گروئندال گفت یکی ازدلائل پیروزی حـزب سـوسیـال دمکرات در انتخابات این‌بود که دولت ائتـلافی «هـال ـ گریمون» کنترل اقتصاد و اعتماد مردم ایسلند را از دست داده بود. با توجه‌به نتایج انتخابات اکنون‌تشکیل یک دولت ائتلافی تازه در ایسلند بـه اشکـال مختلف امکان‌پذیر است .

انتظار میرود سوسیال دمکراتها که در انتخابات دیروز پیروزی چشمگیـری بدست آورده‌اند یا مثل‌سال های ۱۹۷۱ ـ ۱۹۵۸ ازطریق ائتلاف‌باحزب استقلال‌دولت خود را تشکیل دهند یااینکه از طـریق ائتلاف بـا حزب مترقی یک دولت دست‌چپی میانه‌رو بوجود آورند.

پسر یازده ساله دومامور پلیس را کشت

مریلند ـ آسوشیتدپرس ـ دیروز یک پسر پانزده ساله که باتهام حمل مواد مخدر دستگیر شده بود، هنگامی که ماموران پلیس سرگرم تهیه اثر انگشت وی برای اداره انگشت نگاری بودند ناگهان سلاح کمری یکی از ماموران پلیس را ازغلاف‌آن خارج کرد و دو ماموری راکه وی و دوستش را دستگیرکرده بودند بضرب گلوله از پای در آورد. «جیمزاستوارت» یکی از ماموران بمحض رسیدن بـه بیمارستان و «آلبرت گلاکته» مامور دیگر درحین عمل‌جراحی درگذشتند.

طبق قوانین امریکا نمی‌توان اسم و مشخصات مجریان کم سن وسال را اعلام کرد.

کاهش محبوبیت کارتر

واشنگتن ـ خبرگزاری فرانسه‌ـ آخرین نظرخواهی که درامریکا انجام شده نشان میدهد کـه محبوبیت کارتردر میان‌امریکائیها بحداقل کاهش یافته است .

٦۵ درصد امریکائیانی کمدر این نظرخواهی شرکت کرده بودند علیه کارتر رای داده‌اند وتنها سی‌وپنج‌درصد ازسیاست رئیس جمهوری در اداره امور کشور اظهار رضایت کرده‌اند.

اطلاعیه مدرسه جهان تربیت

دبستان و راهنمائی جهان تربیت در نظر دارد سرویس رفت‌وآمد دانش آموزان‌رادر سال تحصیلی ۳۷ـ۳۸ به‌شرکت های مسافربری واگذار نماید. از علاقمندان دعوت میشود برای اطلاع ازشرایط و عقدقرارداد در جلسه‌ای که‌درساعت ۵بعداز ظهر روز شنبه ۱۰ تیرماه در دفتر جهان تربیت واقع‌درخیابان مجیدیه خیابان جهان تربیت تشکیل‌میگردد حضور بهم‌رسانند.

انجمن همکاری خانه‌ومدرسه

آگهی دعوت مجمع عمومی عادی شرکت تعاونی تهیه‌وتوزیع اعضای صنف فخار

مجمع عمومی عادی شرکت تعاونی تهیه وتوزیع اعضای صنف فخار درساعت ۵بعداز ظهر روز دوشنبه ۲٦تیرماه ۲۵۳۷ درسالن اجتماعات اطاق اصناف پایتخت واقع در چهارراه ثریا و روزولت تشکیل میگردد ازعموم اعضاخواهشمند است با دردست داشتن فیش بانکی پرداخت بها لااقل‌یك سهم نقدی‌ویابرك‌سهم وکارت شناسائی عکس‌دار درجلسه حضور بهم‌رسانند .

دستور جلسه :

۱ـ استماع گزارش هیئت مدیره و بازرسان شرکت و عملیات سال ۲۵۳٦
۲ـ تصویب ترازنامه و حساب سودوزیان‌سال ۲۵۳٦ شرکت .
۳ـ تجدید انتخابات بازرسان
٤ـ تعیین خط مشی و برنامه های آتی‌شرکت
۵ـ تغییرات سرمایه و اعلام آن به‌ثبت‌شرکتها
٦ـ اضافه و تغییر بعضی از مواد اساسنامه.

غفار پندخو ـ رئیس هیئت‌مدیره

آخرین دوره های تابستانی

انستیتوانگلیسی‌سیمین

از ۱۱ تا ۱۷ تیر شروع می شوند برای‌دریافت بروشور «راهنمای تحصیل درسیمین» و ثبت‌نام به ساختمان ۳۵ خیابان‌تخت‌جمشید مراجعه‌شود.

انستیتو سیمین

آگهی دعوت مجمع عمومی عادی سالیانه شرکت‌سهامی خاص ای‌تونك ایران

مجمع عمومی عادی سالانه صاحبان سهام شرکت‌سهامی خاص ای‌تونك ایران در ساعت ۵بعدازظهر روز چهارشنبه ۲۱ تیر ماه ۲۵۳۷ در محل شرکت تشکیل خواهدشد. از کلیه صاحبان سهام دعوت میشود تابارعایت مقررات اساسنامه در مجمع حضور بهم‌رسانند.

دستور جلسه :
۱ـ استماع گزارش هیئت مدیره و بازرس قانونی
۲ـ رسیدگی به حساب سودوزیان و تصویب ترازنامـه و اتخاذ تصمیم نسبت به حساب سودوزیان.
۳ـ انتخاب بازرسان اصلی و علی‌البدل .
٤ـ تعیین روزنامه کثیرالانتشار جهت درج آگهی‌های شرکت.

هیئت‌مدیره

گروه فرهنگی آذر

کلاسهای تجدیدی وتقویتی را از شنبه دهم تیرماه شروع مینماید

داوطلبان بـرای ثبت نـام مـی‌توانند همه روزه صبـح و عصر بـه محل‌های زیر مراجعه نمایند :

● دبیرستان شماره ۱ آذر :
خیابان نادری ـ چهارراه قوام‌السلطنه ـ تلفن ۳۷۷۱۷۰ ـ ۳۷۳٦۴۲

● دبیرستان شماره ۲ آذر :
میدان بهارستان ـ اول خیابان صفی‌علیشاه ـ تلفن ۳۱۸۴۸۱ ـ ۳۰۱۱۰٦

● دبیرستان شماره ۳ آذر :
خیابان بهجت‌آباد ـ تقاطع کریم‌خان زند ـ تلفن ۸۹۴۰۱٦ ـ ۸۹۴٦۷۱

جهت رفاه دانش‌آموزان سرویس‌برای دبیرستان شماره ۳آذر دائرمی‌شود .

بانك ایران‌شهر
بهترین راهنمای اقتصادی وبانکی شماست

ماشین بلوک زنی سیمانی
کادونا CADONA
ساخت بزرگترین تولید کننده ماشینهای بلوک زنی جهان
ساخت ایتالیا
تخم کن در انواع دستی ـ نیم اتوماتیک ـ تمام اتوماتیک
برای تولید انواع بلوکهای دیواری ـ سقفی ـ آجری
استاندارد و غیر استاندارد
باظرفیت تولید ۱۲۰۰۰ عدد در روز
آماده تحویل
شرکت بتون ماشین
تهران خیابان ازادشهر بین چهارراه نواب و اسکندری شماره ۲۳۳
(ساختمان زرفرنگ) تلفن ۹۳۲۷۲۲٦ - ۹۲۹۵۰۳ - ۹۳۱۷۲۰

اطاق سازی کاروان
کاروان در اندازه‌های مختلف آماده تحویل تلفن
۵۴۰۶۰۶

سپاس کارگران گروه صنعتی شیرگاه‌ساوه
جناب آقای‌دکتر نصر اصفهانی‌وزیرمحترم‌کشور
جناب آقای‌دکتر امین وزیر محترم‌صنایع‌ومعادن
جناب آقای‌مهندس جدی‌معاون محترم‌وزارت‌کشور
جناب آقای مهندس صدقیانی استاندار محترم
استان مرکزی

در این موقع که تلاش‌همه‌افراد در پرتو فضای‌پرستاخیز در جهت رفاه و آسایش مردم‌ورفع مشکلات و نارسائیهاست، وظیفه میدانیم بندای وجدان از تلاش و توجه کارکنان شهرداری ساوه بویژه آقای نگارشی شهردار دلسوز این‌شهر در رساندن آب لولکشی برای استفاده کارگران گروه‌صنعتی شیرگاه در ساوه که سالها از آن محروم بودند سپاسگزار باشیم.

بهره‌گیری کارگران زحمتکش کارگران این واحدصنعتی از آب‌لوله‌کشی در شهر ساوه نمایانگر این واقعیت است که چرخ زمان در عرضه پهناور ایران در جهت رفاه واقعی مردم است. تشکر کارگران گروه صنعتی شیرگاه همراه‌بادعای گرم و صمیمانه کارگران و خانواده‌های آنها به پیشگاه شاهنشاه آریامهر.

است چه کارگران ایمان قلبی دارند که «این‌همه آوازه‌ها ازشه بود».

باشد که همه خدمتگزاران این آب‌و خاک دلهایشان بخاطر ایران بطبد و قلبهایشان مجری نیات خیرخواهانه شاهنشاه آریامهر باشد.

حسین باقرزاده خرسندی

آگهی دعوت مجمع عمومی عادی سالیانه ـ نوبت دوم

از عموم اعضاء شرکت تعاونی تهیه و توزیع صنف شیرینی‌ساز و کافه قنادی تهران و حومه دعوت میشود که درساعت ۵بعداز ظهر روز سه‌شنبه مورخ ۲۰ر٤ر۳۷با دردست داشتن کارت عضویت شرکت یا برگ سهام یا دفترچه‌عکس‌دار شرکت در دومین جلسه مجمع عمومی عادی سالیانه که در محل اتحادیه واقع در خیابان سی‌متری نظامی چهارراه‌ملشگر جنب پمپ‌بنزین کوچه فرهبد پلاک ۲ تشکیل میشود حضور بهمرسانند مزید تشکر است.

دستور جلسه
۱ـ گزارش هیئت مدیره و بازرسان قانونی شرکت.
۲ـ بررسی و تصویب ترازنامه و حساب سود و زیان سال ۲۵۳٦ شرکت.
۳ـ تعیین خط مشی آینده شرکت.

رئیس هیئت مدیره شرکت تعاونی تهیه و توزیع صنف شیرینی ساز و کافه‌قنادی تهران و حومه ـ علی اپیلیکچی

بموجب لایحه قانون ایجاد شهرداریهای پایتخت

تشکیلات وانتخاب اعضای انجمن شهر پایتخت دگرگون میشود

تهران به حوزه های‌شهری مختلف تقسیم میشود ومیزان عوارض شهری هر حوزه با حوزه های‌دیگرمتفاوت خواهد بود.

شهرداران حوزه های شهری مختلف تهران بوسیله انجمن های محلی و بمدت دو سال انتخاب میشوند.

درتهران انجمن‌پایتخت‌تشکیل می‌شود وکلیه دستگاه‌های‌دولتی خدمات عمومی در تهران‌بغیراز دادگستری‌و دانشگاه ها زیر نظر شهرداری پایتخت قرار خواهد گرفت.

برای ایجاد هم آهنگی در زمینه فعالیت های اقتصادی و اجتماعی در پایتخت، شورای برنامه ریزی شهرستان تهران به ریاست نخست وزیر تشکیل میشود

شورای برنامه ریزی‌شهرستان تهران سیاست مربوط به کنترل جمعیت پایتخت را تعیین‌میکند.

همچنین برای جلوگیری از دوباره کاری در تهران یک شورای هماهنگی نیز زیر نظر شهردار پایتخت تشکیل‌وشورای برنامه‌ریزی شهرستان تهران و شورای هم‌آهنگی دارای یک دبیرخانه واحد خواهند بود.

طرح لایحه قانون ایجاد شهرداری های‌پایتخت درووزارت کشور تهیه شده واین‌طرح پس از تائید هیات وزیران برای تصویب تقدیم مجلسین خواهد شد.

متن کامل طرح لایحه قانون ایجاد شهرداری های پایتخت که دارای ۳۳ ماده است بشرح زیر می‌باشد:

* محدوده پایتخت‌در شهرستان تهران بر اساس پیشنهاد شهرداری پایتخت و تصویب شورای برنامه ریزی مذکور در این قانون تعیین میشود و پایتخت متناسب با عوامل‌جمعیت وسعت. وابستگی های محلی‌و شرایط جغرافیائی بتقدای‌حوزه باتصویب شورای برنامه ریزی تقسیم‌خواهدشد.

در ضمن هریك از حوزه‌های شهری بوسیله انجمن حوزه شهری و شهردار منتخب آن انجمن اداره‌میگردند.شهرداری و انجمن هریك از حوزه های شهری و انجمن و شهرداری پایتخت دارای شخصیت حقوقی میباشند.

* اعضای انجمن های حوزه های شهری بر اساس قانون شهرداری به نسبت جمعیت از طرف ساکنان همان حوزه‌برای مدت چهار سال انتخاب می‌ـ شوند.

شرائط انتخاب کنندگان و انتخاب شوندگان ـ نحوه‌تعیین داوطلبان. تشکیل انجمن های نظارت. کیفیت اخذ آراء و تشخیص منتخبین طبق قانون شهرداری میباشد.

انجمن هر حوزه در نخستین جلسه خود پس‌از رسمیت‌یافتن اقدام به انتخاب هیات رئیسه انجمن و یك نماینده از میان اعضای خود جهت عضویت در انجمن پایتخت مینماید.

پایتخت علاوه بر انجمن‌های حوزه ها دارای انجمنی بنام انجمن پایتخت خواهد بود که با عضویت یك نماینده‌انتخابی از هریك از انجمن های حوزه هاتشکیل میشود.

شهردار هر حوزه توسطانجمن همان حوزه بلافاصله و قبل از شروع به کار انجمن برای‌مدت دو سال انتخاب میگردد وباید واجد شرائط احراز سمت شهرداریهای بالاترین درجه باشد.

انجمن های‌حوزه های‌شهری و انجمن پایتخت‌مینوانندشهردار را از بین اعضای انجمن نیز انتخاب نمایند در صورتی که شهردار از بین اعضاء انجمن حوزه هاباشدانجمن‌حوزه مکلف است بلافاصله‌از اولین شخصی که رای بیشتری داشته باشد دعوت بعمل آورد و درصورتی که شهردار ازبین اعضاءانجمن پایتخت باشد انجمن حوزه‌مربوط باید بلافاصله نسبت به‌انتخاب و معرفی نماینده‌ای‌جهت‌عضویت انجمن پایتخت و تعیین‌جانشین عضو مذکور بطریق بالااقدام نماید.

انجمن پایتخت باحضور حداقل سه چهارم اعضاء منتخب مقرر در این قانون تشکیل می شود.

پس‌از انتخاب هیات رئیسه و رسمیت یافتن انجمن پایتخت مکلف است بلافاصله و قبل‌از شروع بکار یك‌نفر واجدشرائط طبق آئین‌نامه شرائط احراز سمت شهردار برای مدت‌دوسال با اکثریت دو ثلث اعضاء حاضر بعنوان شهردار انتخاب کند.

* دوره قانونی نخستین‌انجمن های حوزه و انجمن پایتخت و همچنین نخستین شهرداران حوزه و شهردار پایتخت‌تاپایان دوره قانونی انجمن های شهر سراسر کشور میباشدوتجدید انتخابات انجمن های حوزه ها و انجمن پایتخت مقارن با انتخابات سراسری انجمن های شهر بعمل خواهدآمد.

انجمن‌هاو شهرداران حوزه های شهری به استثنای وظائفی که براساس این قانون برعهده انجمن وشهردار پایتخت گذارده شده است‌مشمول کلیه‌اختیارات و وظائف مذکور در قانون شهرداری و سایر مقررات موضوعه میباشند.

* هریك از انجمن ها و شهرداران حوزه های شهری‌با داشتن استقلال مکلف به‌رعایت آن قسمت از مصوبات انجمن پایتخت مربوط به حوزه خود میباشند.

شهردار پایتخت دراین باب بر عملکرد شهرداران حوزه ها نظارت عالیه دارد و اگر عدول از موازین مذکور را مشاهده کند تذکرهای لازم رابه‌شهردار مربوط خواهد داد. درصورتی که این تذکرها موثر واقع‌نشود شهردار پایتخت عزل شهردار حوزه را به انجمن حوزه‌پیشنهاد خواهد نمود. درصورتی که انجمن حوزه عزل شهردارحوزه را تایید نکرد شهردارپایتخت میتواند عزل شهردار حوزه را از شورای برنامه ریزی تقاضا نماید.

* شهردار پایتخت علاوه بر وظائف و اختیارات مقرر در قانون شهرداری و سایرقوانین و مقررات مربوط بمنظورهماهنك ساختن امور اداری و اجتماعی پایتخت بر کلیه واحد های مسئول انجام خدمات عمومی در محدوده پایتخت‌غیرازدادگستری و دانشگاه ها نظارت عالیه خواهد داشت و از اختیارات استانداران در مورد اعمال‌قصدی در محدوده پایتخت برخوردار میباشد.

شهرداران حوزه های‌شهری در محدوده‌حوزه‌انتخابی‌اختیارات شهردار پایتخت مذکور دراین ماده را داراخواهند بود.

* اهم وظائف شهرداری پایتخت بقرار زیر است:

تهیه و تنظیم معیار ها و ضوابط شهر سازی وساختمانی و پیشنهاد آن به شورای برنامه ریزی برای تصویب.

تهیه و تنظیم ضوابط ومعیار های کلی تامین درآمد مالی‌از محل عوارض و یاسایر طرق‌و پیشنهاد به انجمن پایتخت برای تصویب.

تدوین ضوابط و معیار های کلی تفکیك اراضی و پیشنهاد به انجمن پایتخت برای‌تصویب.

ابلاغ معیار ها و ضوابط و مقررات کلی مصوب شورای برنامه ریزی و انجمن پایتخت بشهرداری های حوزه ها برای اجرا.

ایجاد و نگهداری شاهراه‌ها و بزرگراه ها و راه آهن های شهری.

احداث و نگهداری‌گورستان ها و پارکهای بزرك برای پایتخت.

انجام امور حمل و نقل‌عمومی و مسائل مربوط به راهنمائی و رانندگی.

سایر وظائف که بتصویب شورای برنامه ریزی برسد.

* شهرداران حوزه‌های‌شهری مجری مصوبات قانونی انجمن مربوط میباشند و شهرداری پایتخت ظرف ششماه از تاریخ اجرای این قانون فهرست انواع عوارض مربوط به‌هر حوزه شهری را تهیه مینماید و پس از تصویب شورای برنامه ریزی بمنظور وضع عوارض برای انجمن های حوزه های شهری ارسال میدارد.

فهرست مذکور هر سال یک بار بترتیب فوق مورد تجدید نظر قرار خواهد گرفت.

● مصوبات انجمن های حوزه در موردعوارض‌از طریق شهردار حوزه بشهردار پایتخت اعلام میشود در صورتیکه مصوبه مذکور با فهرست‌مذکور در این قانون مغایرتی نداشته باشد ظرف پانزده روز موافقت شهردار پایتخت برای اجرا به شهردار حوزه مربوطه ابلاغ میشود در غیر اینصورت با احتمال تاثیر سوء برسیاست یا اقتصاد عمومی کشوریا پایتخت شهردار پایتخت مصوبه مذکور را در انجمن پایتخت مطرح مینماید تا در صورتیکه خارج از ضوابط مذکور در فهرست تشخیص داده شود اصلاح و سپس جهت‌اخذتصمیم به شورای برنامه ریزی ارسال گردد.

تصمیم شورا قطعی و لازم‌ـ الاجرا است.

●عوارض مصوب انجمنهای حوزه های شهری توسط شهرداری همان حوزه دریافت ودر حساب مخصوصی متمرکز میشود و بمصرف همان حوزه خواهد رسید.

عوارض نوسازی و سایر عوارض مربوط به پایتخت به وسیله شهرداری‌پایتخت‌وصول میشود و به پیشنهاد شهردار و تصویب انجمن‌پایتخت علاوه بر تخصیص آنقسمت ازعوائدی که باید بمصرف هزینه های‌کلی شهرداری پایتخت برسد سهم هر یک از حوزه های شهری تعیین ودر اختیار شهرداری های حوزه هاقرار داده میشود.

●بمنظور تعیین هدفها و سیاست ها و ایجاد هماهنگی و نظارت برجلوگیری‌از توسعه بیرویه شهرستان تهران درچهار چوب برنامه ریزی ملی و اتخاذ تصمیم های‌لازم‌وایجاد هماهنگی درزمینه فعالیت های اقتصادی‌و اجتماعی و استفاده صحیح تر از منابع موجوددرمنطقه‌شورائی بنام شورای برنامه ریزی شهرستان تهران به ریاست نخست وزیر و باعضویت‌اعضاء مشروحه درزیر تشکیل میشود:

اعضای شورای اقتصاد، وزیر کشور وزیر مسکن و شهرسازی، وزیررامو ترابری، وزیر نیرو، شهردار پایتخت، رئیس انجمن پایتخت و دونفر متخصص در امور برنامه‌ریزی شهری به انتخاب شورا.

● وظائف‌شورای برنامه ریزی شهرستان تهران بشرح زیر است:

تعیین سیاست مربوطبه کنترل جمعیت پایتخت و اتخاذ تدابیر لازم قانونی.

تعیین میزان سرمایه گذاری های بخش های دولتی و خصوصی وحدود و نوع‌کمک ها ووامهای اعطائی دولت.

بررسی و تایید ضوابط توسعه صنایع‌و خدمات اساسی

تصویب تغییرات اساسی ویا تجدید نظر در نقشه جامع شهرستان تهران.

اتخاذ تدابیر لازم جهت‌انتقال صنایع و موسسات دولتی ویا خصوصی بسایر نقاط کشور.

بررسی وتصویب برنامه‌ریزی شهری پایتخت‌و شهرستان‌تهران

بررسی و اتخاذ تصمیم در مورد طرح ها و مسائل عمده شهری که توسط شهردارپایتخت درشورا مطرح میگردد.

● تشکیلات شهرداری حوزه های شهری همچنین تشکیلات شهرداری پایتخت‌و شرح‌وظائف آنها بنابه پیشنهاد شهرداری پایتخت وتصویب انجمن‌پایتخت وتایید شورای برنامه ریزی تعیین می‌گردد.

شورای‌برنامه ریزی‌شهرستان تهران هر زمان که مقتضیات ایجاب‌کند میتواند مناطق واقع در محدوده شهرستان تهران را مشمول مقررات‌مربوط به‌پایتخت نماید.

● بمنظور ایجاد هماهنگی در امور پایتخت از قبیل طرح های اجرائی، تاسیسات زیرـ بنائی نظیر آب، برق، فاضلاب، تلفن، گاز، مترو، شاهراه‌ها وبزرگراهها و سایر برنامه های شهرداری پایتخت و ایجاد ضوابط ومعیار های کلی برای جلوگیری از چند گونگی اقدامات در حوزه های شهری وسایر نقاط شهرستان تهران شورائی بنام شورای هماهنگی به ریاست شهردار پایتخت و عضویت افرادزیر تشکیل‌میگردد:

نماینده وزارت کشور، نماینده شهردار پایتخت، نماینده وزارت نیرو، نمایندگان پست و تلگراف و تلفن، نماینده وزارت مسکن و شهرسازی.

شورای هماهنگی‌از نمایندگان سایر وزارتخانه‌هاـ موسسات و سازمان ها برحسب مورد دعوت بعمل می‌آورد وسازمان مربوط مکلف به معرفی واعزام نماینده خودبه شورای‌هماهنگی می‌باشد.شورای‌هماهنگی‌همچنین میتواند در صورت لزوم از کارشناسان و خبرگان دعوت بعمل آورد نادر مذاکرات‌شرکت نمایند.

● شورای برنامه ریزی شهرستان تهران و شورای هماهنگی دارای‌دبیرخانه واحدی خواهند بود که وظائف‌برنامه ریزی عمرانی شهرستان تهران را بعهده خواهد داشت. دبیرـ خانه شورا بصورت یک سازمان مستقل و مجزا از شهرداری پایتخت زیر نظرشهردار پایتخت انجام وظیفه خواهد کرد.

وظایف تشکیلات بودجه ومقررات اجرائی دبیرخانه به پیشنهاد شهردار پایتخت و تصویب شورای برنامه ریزی تعیین خواهد گردید.

در ضمن دبیر شورا به پیشنهاد شهردار پایتخت وتایید شورای برنامه ریزی و بافرمان همایونی منصوب خواهد شدو بودجه دبیرخانه‌از طریق‌بودجه کل‌کشور و شهرداری پایتخت تامین خواهد شد.

● تشکیل و شروع بکار شهرداری و انجمن حوزه‌هاو انجمن و شهرداری پایتخت، انجمن های شهر وشهرستان و شهرداری های واقع‌درمحدوده شهرستان تهران بکار خود ادامه خواهند داد و مقارن‌با تشکیل انجمن ها و شهرداری های جدید منحل میگردند و وظائف و اختیارات آنها بر حسب مورد به انجمن ها و شهرداری های حوزه ها انجمن وشهرداری پایتخت و انجمن جدید شهرستان تهران محول می‌گردد.

دارائی و تعهدات‌انجمن های شهر و شهرداری های واقع در محدوده پایتخت بمحض انحلال عینا بانظر شهرداری پایتخت به انجمن‌هاو شهرداری حوزه هاوخود شهرداری‌پایتخت انتقال می‌یابد.

● انجمن جدید شهرستان تهران طبق قوانین و مقررات مربوط در محدوده شهرستان تهران و خارج از محدوده پایتخت تشکیل میشودو دارائی وتعهدات انجمن های شهرستان واقع در محدوده شهرستان تهران بمحض انحلال عینا به انجمن جدید شهرستان تهران انتقال می‌یابد.

● وظائف و اختیارات استانداران و فرمانداران که صرفا جنبه اعمال حاکمیت دولت‌رادارد درمحدوده‌پایتخت توسط وزارتخانه های مربوط انجام خواهد گرفت و امور بهداری و بهزیستی شهرستان تهران توسط شورای بهداری‌و بهزیستی منطقه‌ای شهرستان تهران مانندسازمان های‌منطقه‌ای بهداری و بهزیستی موضوع ماده ۳ قانون تشکیل وزارت بهداری و بهزیستی مصوب‌تیر ماه‌سال۲۵۳۵ شاهنشاهی وبر اساس اساسنامه مربوط اداره میشود و ریاست شورای‌مذکور باوزیر بهداری و بهزیستی یا نماینده او میباشد.

●دولت بر اساس تقاضای شهردار پایتخت واحد های موسسات و سازمان های اجرائی وقضائی مورد نیاز را در حوزه های شهری ایجاد و مستقر خواهد نمود. تامین محل‌و هزینه نگهداری این‌واحد ها بعهده سازمان مربوط است‌و شهرداری پایتخت‌مارعایت‌مقررات قانون نوسازی و عمران‌شهری به هزینه سازمان مربوط نسبت بعخرید زمین ویاتهیه محل‌اقدام خواهدکرد.

همچنین سازمان اوقاف مکلف است در موارد تبدیل بماحسن کردن اراضی موقوفه واقع در پایتخت ویا واگذاری عین و منافع ان بغیر مراتب را قبلا بشهرداری پایتخت اعلام داردو درصورت نیاز باینگونه اراضی واملاک، شهرداری پایتخت حق اولویت دارد.

●از تاریخ تصویب این‌قانون، قانون نظارت برگسترش شهر تهران و آنقسمت از قانون شهرداری وقانون تشکیل‌انجمن های شهرستان و استان وسایر قوانین و مقررات مربوط که مغایر این قانون باشد برای محدوده پایتخت لغو میگردد و وزارت کشور میتواند ظرف سه سال از تاریخ تصویب این قانون تغییرات و اصلاحات‌لازم را جهت تصویب به کمیسیون های کشور مجلسین تقدیم کند. تغییرات و اصلاحاتیکه بتصویب کمیسیون‌های مذکور میرسد تا تقدیم لایحه نهائی بمجلسین و تصویب آن لازم‌الاجرا است.

درپیشگاه والاحضرت شاهدخت‌اشرف پهلوی

نمایشنامه «موضوع جدی نیست»

باحضور جمعی ازمقامات مملکتی ونیکوکاران

بنفع حمایت‌ازخانواده‌های بی‌سرپرست،اجراشد

★ والاحضرت شاهدخت شمس پهلوی درپایان اجرای نمایش، کلیه هنرمندان این پیس رامورد تفقد قرار دادند.

بمناسبت هفته حمایت از خانواده های بی‌سرپرست، ساعت ۹بعداز ظهرروزشنبه سوم‌تیرماه‌نمایشنامه«موضوع جدی نیست» در پیشگاه والاحضرت شاهدخت‌اشرف پهلوی نیابت ریاست عالیه سازمان شاهنشاهی خدمات اجتماعی و باحضور جمعی از مقامات مملکتی و نیکوکاران و خانواده آنها در سالن تاتر انجمن ایران و آمریکا اجرا شد.

هنگام ورود والاحضرت بسالن تاتر، حاضرین بپا خواستند و با کف زدنهای ممتد مقدم معظم‌لها راگرامی داشتند.

ابتدا آقای انصاری قائم‌مقام والاحضرت شاهدخت اشرف پهلوی در امور اجتماعی‌و سرپرست سازمان‌شاهنشاهی خدمات اجتماعی با کسب اجازه از پیشگاه‌والاحضرت بااشاره بفعالیت‌ها وخدمات آن در جهت حمایت از خانواده های بی‌سرپرست‌تا مرحله‌بازتوانی تشریح‌نمود.

آقای انصاری همچنین با ذکر آمار خانواده های بی‌سرپرست شناسائی شده‌از سوی مددکاران اجتماعی طی نطقی‌از شرکت‌حاضرین در سالن تاتر که در واقع نوعی مشارکت در برنامه حمایت از خانواده های بی‌سرپرست محسوب‌میشود تشکر کرد وفلسفه پیدایش این برنامه را در سازمان شاهنشاهی خدمات اجتماعی برنامه حمایت از خانواده های بی‌سرپرست وکمکهائی کمطی شش سال بگروههائی ازآنها شده‌و امروزمیتوانند روی پای خود بایستند و بزندگی شرافتمندانه ادامه دهند تاکید نمود:

هدف این برنامه مطلقا گداپروری نیست وکمکهای نیکوکاران بشیوه منطقی و اصولی که در دنیا بی‌نظیر است صرف آموزش حرفه و فن جوانان این قبیل میگردد از انحراف ناشی‌از فقر و تنگدستی آنان‌بورطه سقوط ممانعت میکند.

آقای انصاری در پایان سخنان خود ازهمت والای هموطنان نیکو کارمان که باپرداخت مقرریهای مختلف موجب تشویق‌کارکنان برنامه حمایت از خانواده های بی‌سرپرست در انجام این خدمات‌انسانی شده‌و میشوند تشکر کرد.

آقای انصاری قائم مقام والاحضرت شاهدخت‌اشرف پهلوی در امور اجتماعی‌و سرپرست سازمان‌شاهنشاهی خدمات اجتماعی نطقی در زمینه پیدائی و فعالیت‌ها و خدمات برنامه حمایت از خانواده های بی‌سرپرست ایراد کرد.

والاحضرت شاهدخت‌اشرف پهلوی درجایگاه مخصوص و سایر حضور یافتگان در سالن تاتر انجمن ایران و آمریکا هنگام استماع بیانات آقای انصاری

تشکر کرد.

نمایش یك حلقه فیلم

آنگاه یک حلقه فیلم کوتاه مدتکه بازگو کننده‌نیازهای افراد بی‌سرپرست و نیز نحوه هدایت و حمایت مددکاران برنامه حمایت از خانواده‌های بی‌سرپرست‌بود بنمایش گذارده شد که حاضران راسخت تحت‌تاثیر قرار داد.

شروع نمایش

سپس نمایشنامه «موضوع جدی‌نیست» ببازیگری‌بهروز وثوقی ـ شهره آغداشلو و سایر نقش آفرینان گروه حلقه گمشده اجرا شد که درمیان دوپرده، ازحاضران پذیرائی گرمی بعمل آمد.

در پایان نمایش، والاحضرت شاهدخت شمس پهلوی‌کلیه هنرمندان را مورد تفقدقرار دادند.

درمحافل ومجالس

اگر هزینه «مقطوع» است پس «علی‌الحساب» چه صیغه‌ای است !؟

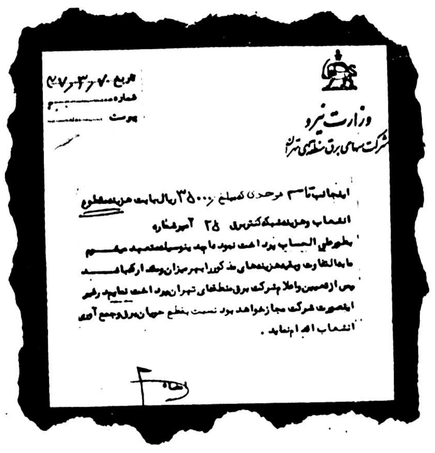
وزارت نیرو
شرکت سهامی برق منطقه‌ای تهران
تاریخ ۷۰ر۳ر۴۷
شماره
پیوست
اینجانب تا ۳ مرحله کشاورز ۳۵۰۰ ریال بابت مزد مصرفی
انشعاب وجزء نصب کنتور ۲۵ آبرشماره
بحوطی الحساب پرداخت نمود ما چه بنویسانمتعهد مهم
ما بعالخاوت چه‌ضمن‌تعهدنامه‌ای مذکور اجرا میزان ویک ارکباهد
پس ازتعیین واعلام شرکت برق منطقه‌ای تهران پرداخت نمایید رغیر
اینصورت شرکت مجاز خواهد بود نسبت بقطع جریان برق وجمع آوری
انشعاب اقدام نماید.

محفل‌نویس این‌روزها کم گرفتاری دارد که باید جور آقای قاسم موحدی را هم بکشد وبابت پولی که برای هزینه انشعاب برق به‌وزارت نیرو پرداخته است با شرکت سهامی برق منطقه‌ای تهران کلنجار برود ... خواننده اطلاعات ضمن ارسال فتوکپی «تعهدنامه»ای برای محفل‌نویس ـ به شرکت برق ایراد گرفته وپرسیده است که اگر هزینه حق انشعاب «مقطوع» است دیگر «علی‌الحساب» چه معنی دارد؟ و اگرمبلغ سه‌هزار وپانصد تومان دریافتی بطور «علی‌الحساب» است‌دیگر واژه «مقطوع» چه صیغه‌ای است ... واز اینها گذشته وقتی قرار باشد آدم چنین تعهدنامه یکطرفه‌ای را بایکدستگاه دولتی امضاء کند ومتعهد شود که مابه‌التفاوت وبقیه هزینه‌های‌مذکور را بهر میزان ومقدار که باشد تمام وکمال بپردازد، ـ وچنانچه الزاما توضیحی خواست ـ بلافاصله ماموران برق قطع کن بسراغش بروند وانشعابش را جمع کنند، دیگر اینهمه بودجه «تبلیغات وروابط عمومی ـ تحت عنوان دلفریب جلب همکاری بامردم چگونه قابل توجیه است ؟ و ...

به اعتقاد محفل‌نویس، طرح این مساله در مراجع کارساز وتصمیم‌گیرـ ویا دست کم تغییر بعضی از واژه‌های این «تعهدنامه» حاکم فرموده، می‌تواند زمینه‌های اولیه‌انقلاب اداری طرف توجه مسئولان قرار گیرد.

جراحی قلب باز با ٦۲۵ تومان ...

محافل سیاسی پایتخت، این‌روزها با بیصبری در انتظار سفر هواکوفنگ رهبر جمهوری خلق چین به تهران وپی‌آمد های آن در منطقه هستند.

مطلعین، با قاطعیت از گسترش همکاریهای دو کشور در زمینه‌های مختلف سخن میگویند. آگاهی‌های محفل نویس، نشانه‌هائی از این همکاری بدست میدهد.

بدین معنی که بزودی پنج نفر پزشک متخصص طب سوزنی چین در خدمت دانشگاه آزاد ایران قرار خواهندگرفت واز طرف سازمان شاهنشاهی خدمات اجتماعی نیز اقداماتی برای استخدام پنج پزشک متخصص طب سوزنی چینی در یزد انجام گرفته است.

تازه‌ترین پزشک ایرانی که دوره فشرده طب سوزنی را در چین طی کرده، دکتر سید محمدرضاخادمی، استاد دانشگاه آزاد یران است که از سوی وزارت بهداری و بهزیستی بسازمان جهانی بهداشت معرفی شده بود، تا همراه ۱٦ پزشک آسیائی وسه پزشک امریکایی یک دوره ۳۲روزه طب سوزنی را در پکن و شانگهای وکنون طی کند. جالب اینکه یک پزشک ایرانی دیگر ـدکتر طیبزاده ـ نیز از طرف سازمان ملل دراین‌گروه بیست نفری عضویت داشت. عمل جراحی قلب باز ونسخه پیچی بوسیله کمپیوتر ابداعی چینی‌ها از جالبترین وهیجان‌انگیزترین بازدیدهای این گروه پزشکی بود.

جراحی هیجان‌انگیز قلب باز ـ با استفاده ازطب‌سوزنی ـ که دکتر خادمی ودیگر پزشکان گروه شاهدش بودند، فقط پانزده دقیقه طول کشید و در این مدت، بیمار کاملا بهوش بود و حواسش بدرستی کار میکرد.

گفتنی است که تمام‌هزینه عمل جراحی برای بیمار،حدود ۱۲۵۰ یوآن (واحد پول چین) تمام شد. یعنی رقمی معادل ٦۲۵ تومان پول خودمان (هریوان معادل پنج ریال است).

نحوه‌ی نسخه پیچی ۲۰۷ قلم داروی گیاهی نیز سخت برای این گروه پزشکی توجه‌انگیز بود. در بخش داروئی یک بیمارستان، پزشکان مشاهده کردند که وقتی بیماری نسخه می‌آورد، داروساز، با استفاده از کمپیوتر، داروهای موردنظر را مخلوط میکند وبعد از چند لحظه، داروی بیمار در یک بشقاب آماده و در اختیار او قرار میگیرد...

چرا وکیل ایرانی «گیتی» تهدید به استعفا کرده است ؟!

امروز نیز، درسرمای نامنتظره شش درجه بالای صفر لندن، محاکمه داغ و بحث‌انگیز گیتی صادقزاده در دادگاه جنائی لندن ادامه داشت.

گیتی صادقزاده، همسر مطلقه «دی‌دیه‌میلی‌تر» ـپسر ناتنی دوشس‌بدفورد انگلیسی است که‌ازپنجشنبه گذشته، به اتهام خیانت در امانت وکلاهبرداری از یك جواهر فروشی معروف لندن محاکمه میشود.

قمارباز جنجال برانگیز و ماجرا آفرین، متهم است‌که سه قطعه جواهر به ارزش ۲٤۰ هزار پوند (تقریبا سه میلیون و دویست و چهل هزار تومان) از جواهر فروشی«کارتیه» به امانت گرفته تابه «قیمت خوب» به‌شیوخ عرب بفروشد. ولی پس‌از چند ماه نه از پول جواهرات خبری شد، نه ازجواهرات ونه از خود گیتی ... «کارتیه» وقتی به‌صرافت تعقیب‌قضیه افتاد که ماجرای چك های بی‌محل گیتی به‌کازینوها آفتابی شد و کار بدادگاه کشید. به‌روایت همکار لندن نشین‌محفل نویس، در اولین جلسه دادگاه، وقتی رئیس، ملیت متهم را ایرانی اعلام کرد او بشدت به‌پیشدستی میزش کوبید و گفت: او یك «غیرایرانی» است که چون هنوز تابعیت کشورهمسر سابقش را دارد خود را فرانسوی می‌داند ...

زیبا روی قمارباز و کلاهگذار همچنین علیه ایران و ایرانی مطالبی سرهم کرد بطوریکه نادر گنجی، وکیل‌ایرانی او، اخطار کرده است چنانچه رسما حرفهایش را پس‌نگیرد از وکالت او استعفا خواهد داد.

گیتی در دادگاه مدعی شد که چون رئیس یکی‌ازشعبه های بارکلیز بانك لندن عاشق او بوده مبلغ ۲٤۵ هزار پوند باو وام داده بود در حالیکه بانك انگلیسی در ازای‌وثیقه گرفتن آپارتمان اشرافی گیتی چنین وامی پرداخت کرده بود.

گفتنی است که این آپارتمان مجلل‌رایکی ازثروتمندان معروف برای او خریده بود ولی وقتی بانك خواست آنرا توقیف کند، مرد ثروتمند آپارتمان را به یکی ازپیشکاران خود منتقل کرد.

گیتی که ذاتا زنی جنجالی و ماجرا آفرین است،دیشب بایکی از آشنایان خود در تهران تلفنی تماس گرفت و از انعکاس محاکمه خود در مطبوعات‌تهران سئوال کردوبخصوص میخواست بداند عکسهائی که از او در روزنامه ها چاپ شده خوب و قشنك افتاده یانه !!..

طاهرا «گیتی»، برای بالا بردن نرخ فروش خاطرات خود بیکی از نشریات آمریکائی عمدا به این جنجالها و تبلیغات دامن‌میزند.

پیرو آگهی منتشره‌درصفحه ۱۷ روزنامه اطلاعات شماره ۱۵٦۳۵ مورخ چهار شنبه بیست و چهارم خرداد ماه ۲۵۳۷ باطلاع صاحبان سهام شرکت جنرال موتورز ایران میرساند. تشکیل جلسه مجمع عمومی عادی و فوق‌العاده صاحبان سهام‌شرکت به ساعت ۸ صبح روزچهارشنبه بیست‌و هشتم تیر ماه ۲۵۳۷ موکول گردید.
دستور جلسات و محل تشکیل آن همان است که در آگهی قبلی منتشر گردیده است.
آ ـ ۸۲۷۵ هیئت مدیره جنرال موتورز ایران.

شاهنشاه آریامهر ظهردیروز مارشال‌سرنیل‌کامرون مارشال هوائی و رئیس‌ستاد وزارت دفاع انگلستان را در کاخ نیاوران بحضورپذیرفتند.
در این شرفیابی‌تیمسار ارتشبد غلامرضا ازهاری رئیس ستاد بزرگ‌ارتشتاران‌و کاردار سفارت انگلستان در تهران حضور داشتند.

عوارض جدید گوشت در تهران

انجمن شهر پایتخت عوارض جدیدی برای مصرف گوشت‌در تهران به تصویب رسانید.
بموجب مصوبه انجمن شهر پایتخت، برمیزان دریافت عوارض گوشت در تهران‌افزوده شده، بطوری که از هر کیلو گوشت بین ۲ تا۱۵ ریال‌عوارض اخذ خواهدشد.

عوارض جدید به پیشنهاد شهرداری تهران‌تسلیم کمیسیون عوارض انجمن پایتخت‌گردیده است و طبق آخرین بررسیها، تصویب گردید که از هرکیلو گوشت گوسفند و بز اعم از این که درکشتارگاه‌تهران‌ذبح شده باشد و یا از خارج از شهر تهران برای مصرف وارد شود، هر کیلو ۲ریال‌عوارض دریافت گردد.

علاوه بر عوارض گوشت گوسفند و بز عوارض جدید برای هر کیلو گوشت، گاو، گوساله. گامیش و شتر نیز ۵ ریال که طبق شرایط فوق چه در کشتارگاه تهران و چه از خارج از شهر وارد شده باشد دریافت خواهدشد. برای قطعات وارداتی گوشت از خارج کشور نیزهر کیلو ۱۰ ریال و برای گوشت گراز نیز ۱۰ ریال و برای هرکیلو گوشت خوک‌نیز ۱۵ ریال عوارض دریافت خواهد شد.

خبرنگار ما گزارش میدهد که مصرف گوشت گاودر تهران سالانه بالغ بر ۴۰ هزار تن و مصرف گوشت گوسفند اعم‌از داخلی و یا وارداتی ۱۲۰ هزار تن میباشد که با وضع عوارض جدید توسط انجمن پایتخت سالانه مبلغی در حدود ۶۰۰ میلیون ریال بنفع شهرداری تهران اخذ خواهدشد.

یك مقام آگاه یادآور شد که اخذ عوارض‌از انواع‌گوشت در تهران سبب خواهد شد که قیمت بسیاری از کالا هاافزایش یابد. بخصوص کالاهائی که وابستگی نزدیك به گوشت‌دارد مثل کالباس. وانواع‌ساندویچ و علاوه براین اخذ عوارض‌جدید کشتار قاچاق رابنحوبیسابقه‌ای توسعه میدهد. کشتار گاو و گوسفند در حال حاضر در اطراف تهران و حتی در محلات مختلف جنوب تهران بطورقاچاق انجام میگیرد. زیرا هرلاشه گوشت گاو که معادل ۲۰۰ تا ۳۰۰ کیلو وزن‌دارد در صورتی که بصورت قاچاق کشته شود مبلغ ۱۵۰۰ ریال بنفع قاچاق کش ها خواهد بودو توزیع گوشت غیر بهداشتی در تمام نقاط شهر پراکنده خواهد شد.

در حال حاضر در بعضی از محلات جنوبی و شرقی پایتخت گوسفند بصورت قاچاق ذبح‌می شود که مسئولان شهرداری و بهداری قادر به جلوگیری از آن نمی باشند و پیش بینی می شود با اجرای اخذ عوارض جدید قاچاق گوشت گسترش یابد.

تاریخ اعلام نتایج امتحانات ورودی دانشسراها

اسامی پذیرفته شدگان‌امتحانات کتبی ورود به دانشسراهای مقدماتی روز ۱۱ تیر ماه و اسامی داوطلبان ورود به دانشسرا های راهنمایی تحصیلی، مراکز تربیت مربی کودک و کودکان استثنایی تهران روز ۱۳ تیر ماه جاری اعلام میشود.

دیروز صبح و بعد ازظهر حدود ۱۵ هزار نفر داوطلبان ورود بهدانشسراهای مقدماتی راهنمایی تحصیلی و مراکز تربیت مربی کودک وکودکان استثنائی تهران در ۲۳حوزه امتحانی شرکت کردند.

یک مقام آگاه در آموزش‌و پرورش گفت: از میان شرکت کنندگان مذکور به تعداد چهار برابر نیاز مراکز مذکور به عنوان قبول شده مرحله اول برگزیده میشوند و طی مصاحبه‌ای که از این گروه به عمل خواهد آمد براساس مجموع امتیازات مکتسبه‌افراد مورد نیاز انتخاب خواهندشد و در فرصتی کهبعدا اعلام می شود قبول شدگان بایدجهت ثبت نام و تکمیل مدارک خود اقدام کنند.

وی اضافه کرد از پذیرفته شدگان دانشسرا های مقدماتی در روز های ۱۴ تا ۱۷ تیرماه و از پذیرفته شدگان دانشسرا های راهنمایی‌تحصیلی مراکز مربی کودک و کودکان استثنایی روز های ۱۳ تا ۱۸ تیر ماه امتحان مرحله دوم به عمل میاید و نتیجه قطعی و اسامی قبول شدگان دانشسرا های مقدماتی روز ۱۹ تیر و سایر مرکز روز بیستم تیر ماه در نواحی ۱۹ گانه و حوزه های امتحانی اعلام خواهد شد.

کارمترو از ۴ سال دیگر شروع میشود

بودجه سال جاری مترو افزایش یافت و به رقم یک میلیارد و ۳۰۰ میلیون تومان رسید. تاریخ شروع بهره برداری از خطوط مترو اعلام شد.

محل پست های شبکه برق مترو تعیین شدند. بخاطر شروع عملیات حفاری مترو از پائیزامسال‌خیابان های‌رزولت اکباتان و خیام بسته میشوند. امروز جزئیات برنامه احداث مترو تهران اعلام شد.

براساس برنامه تنظیم شده خط اول مترو در بهار سال ۲۵۴۱ آماده بهره برداری می شود و در بهار سال ۲۵۴۲ خط دوم و زمستان همین سال خط سوم و سپس از زمستان ۲۵۴۲ خط چهارم مترو آماده بهره برداری میشود.

مترو تهران دارای‌دو پست شبکه برق خواهد بود کهیکی در چهارراه کالج و دیگری‌در محل قورخانه احداث میشود.

هر ترن مترو دارای ۸واگن مسافربری خواهد بود وحد اکثر سرعت این ترن ها ۸۰ کیلومتر در ساعت است.

هر خط مترو در هر ساعت می‌تواند ۴۰ هزار نفر مسافر را جابجا کند.

طول خط اول مترو ۱۴٫۵ کیلومتر خواهد بود ودارای ۱۷ ایستگاه است، این خط از شمال منطقه شهستان‌پهلوی شروع شده و پس از عبوراز خیابان‌های‌عباس آباد،رزولت سعدی،خیام و شوش بهراه آهن ختم میشود.

صدور احکام استخدام رسمی کارکنان مدارس خصوصی

صدور احکام استخدامی رسمی برای کارکنان مدارس غیر دولتی مشمول فرمان آموزش‌رایگان شروع شد.

براساس مقررات استخدام رسمی کارکنان مدارس خصوصی، آن‌عده از کارکنان مدارس غیر دولتی مشمول فرمان آموزش رایگان که در مهر ماه سال ۲۵۳۳ بطور موظف و تمام وقت درمدارس مذکور مشغول بکار بوده و در تاریخ تصویب قانون مشغول خدمت باشند بخدمت رسمی پذیرفته میشوند.

خدمت تمام وقت آن عده از کارکنانی که در اجرای این مقررات به استخدام رسمی پذیرفته میشوند با پرداخت کسور بازنشستگی به قرار زیر است:

مابه‌التفاوت کسور بیمه پرداختی به صندوق تامین اجتماعی تا میزان ۸٫۵ درصد حقوق از تاریخ پرداخت‌کسور بازنشستگی به صندوق مزبور تا تاریخ‌استخدام رسمی‌حداکثر ظرف ۱۲۰ قسط‌ماهیانه‌متوالی تمام کسور بازنشستگی مدت خدمتی که حق بیمه پرداخت شده است تا تاریخ استخدام رسمی از لحاظ بازنشستگی و وظیفه جزو سابقه خدمت رسمی آنان محسوب می‌شود.

همچنین گروه استخدامی کارکنان آموزشی و اداری و خدمتگزاران جزء مدارس غیر دولتی مشمول فرمان آموزش رایگان براساس شرایط احراز مندرج در طرح طبقه بندی مشاغل معلمان و طبقه بندی سایر کارمندان رسمی مشمول قانون استخدام کشوری تعیین خواهد شد.

در ضمن وزارت آموزش‌و پرورش مکلف است بازاء هر دو سال سابقه خدمت تمام وقت بدون وقفه اینگونه از کارمندان یک پایه ترفیع به آنان بدهد.

دختر برگزیده ایران برنده جام شخصیت شد

بمناسبت برگزاری مسابقه جام جهانی فوتبال، مسابقه‌ای در سطح جهان برای انتخاب «دختر جام جهانی فوتبال» ترتیب داده شد، از ایران‌برای شرکت در این‌مسابقه «دوشیزه سیمین افشار، از جانب مجله اطلاعات بانوان برگزیده شدو دو هفته پیش به کاراکاس، پایتخت ونزوئلا و محل برگزاری مسابقه، عزیمت‌کرد.
بموجب تلکسی که به تهران مخابره شده، در این مسابقه، دختران ۵ کشور، از جهت خوش عکسی، صدای خوب، آراستگی لباس، سخنوری و شخصیت برجسته برگزیده شده‌اند. جام شخصیت و کاراکتر، که از همه افتخار-آمیزتر است، بخاطر شخصیت چشمگیر دختر برگزیده ایران، به سیمین افشار تعلق گرفت و طی مراسم باشکوهی به او داده شد.

سیمین افشاردرجه مهندسی دارد و در شرکت ملی نفت ایران کار میکند.

نظر رئیس مجلس شورایملی درباره تقاضای بنی‌احمدپیرامون تعطیلات تابستانی

دولت در جلسه علنی روزپنجشنبه مجلس شورای ملی‌به هفت سئوال نمایندگان پاسخ‌میدهد و در جلسه روزسه‌شنبه آینده نیز دیگر سئوال‌هاکه آمادگی پاسخ به آن اعلام‌شده است. مطرح خواهدشد.

آقای مهندس عبدالله ریاضی رئیس مجلس‌شورایملی‌امروز در مورد نامه آقای احمدبنی‌احمد نماینده تبریز که طی‌ان درخواست کرد تعطیلات تابستانی دیرتر اعلام شود. گفت‌من تلگراف ایشان را قبل از اینکه دریافت دارم - در روزنامه‌ها خواندم. از طرف دیگر نمایندگان نیز پیشنهاد هاو نظریاتی داده شد و اکثر آنها خواستارند تعطیلات تابستانی‌درنیمه تیر ماه اعلام شود تا آنان این آخرین تعطیلات عمر چهار ساله نمایندگی راهم در حوزه‌های انتخابیه‌خودبسربرند. بدین‌ترتیب وباتوجه باینکه تکلیف یکی دو لایحه‌ای که در دستورمجلس داریم طی جلسات آینده روشن خواهد شد - ممکن است آغاز تعطیلات تابستانی مجلس از روزسه‌شنبه اعلام‌شودواگر نمایندگان به‌آن رای دهند تعطیلات تابستانی از روزچهاردهم تیرماه آغاز خواهد شد.

انتخابات نمایندگان مجلس مستعفی از حزب باید تجدید شود.

استعفای چند تن ازنمایندگان مجلس‌شورایملی‌ازحزب‌رستاخیز علاوه برانعکاس خارجی آن،در داخل حزب نیز باعکس‌العمل-های مختلف مواجه شده است. دیروز کریم معتمدی وزیر پست و تلگراف در یك‌اجتماع حزبی‌با حضور اعضای شوراهای حزبی پایتخت و سناتور،وسوی قائم‌مقام دبیرکل ضمن انتقاد شدید از این نمایندگان‌گفت: من بعنوان‌یك‌فرد حزبی‌پیشنهاد می‌کنم و از حزب میخواهم که دراین مورد دخالت کند تا قوانین هرچه زودتر و سریع تر در باره این افراد اجرا شود.

وی افزود اگر این عده با بهره‌برداری از امکانات حزب‌و رای اعضای حزب به مجلس رفته‌اند و به حزب پشت‌پازده‌اند باید طبق قوانین اگر لازم‌باشد انتخابات حوزه های انتخابی آنان تجدید شود زیرا اینن خلاف مصالح ملت ایران و مصالح فرد فرد مردم ما رفتار کرده‌اند.

در همین اجتماع‌دبیر حزب در پایتخت گفت:

این روز ها خبرگزاریهای خارجی می‌خواهند برای ملت ایران حزب بسازند. اماآخباری که از سوی آنها منتشر می‌شود غرض آلود است و صحت ندارد.

وی افزود: ملت ایران از حرف سازی‌و حزب بازی سابقه خوبی ندارد چرا که این اعمال از شهریور ۲۰ ایران را از پیشرفت بازداشتو کسانیکه بدستور خارجی در این مملکت حزب تشکیل دادند مانع‌تحولات واصلاحات شدند.

ازراست به چپ علی ناصر محمد نخست وزیر طرفدار شوروی یمن جنوبی که وظایف رئیس جمهوری را نیز برعهده گرفته است، سالم‌ربیع‌علی‌رئیس‌جمهوری میانه‌رو یمن جنوبی که حاکمه واعدام شد و عبدالفتح اسمعیل دبیر کل حزب مارکسیست جبهه‌ملی یمن جنوبی‌که یککمونیست افراطی است ومحاکمه‌سالم ربیع علی توسط او انجام شد. (عکس‌لیزرفتو آسوشیتدپرس)

اخطار ضیاءالحق به افغانستان

اسلام‌آباد- فرانس‌پرس- ژنرال ضیاء الحق رئیس دولت نظامی پاکستان به رژیم جدید افغانستان علیه هرگونه مداخله در امور پاکستان «مودبانه» اخطار کرد.

ژنرال ضیاء الحق دریک سخنرانی رادیویی تاکید کرد که پاکستان قصد مداخله در امور افغانستان را ندارد و درعوض از افغانستان نیز انتظار دارد که در امور پاکستان‌مداخله نکند. ضیاء الحق گفت پنج اصل همزیستی مسالمت‌آمیز که پایه‌های روابط دوکشور روی‌آن‌استوار است‌مستلزم احترام به تمامیت ارضی هر دو کشور و خودداری از مداخله در امور یکدیگر است و ما بهیچوجه‌مداخله یک کشور خارجی را در امورپاکستان تحمل‌نخواهیم کرد.

تسهیلات جدید برای استخدام

با همکاری وزارت کار و امور اجتماعی و سازمان امور اداری و استخدامی کشور دفتر استخدام فارغ‌التحصیلان ایرانی مقیم خارج در داخل کشور تشکیل شد.

سخنگوی وزارت کارو امور اجتماعی امروز اعلام کرد کارشناسان صندوهفت مرکز کار یابی و اشتغال وزارت کار و امور اجتماعی با مراجعه به کارگاهها و تماس مستقیم با صاحبان صنایع کارگر طلب‌و باتوجه به مراجعه و ثبت‌نام۲۰ هزار و ۱۹۲ جویای کار درطول سه ماه گذشته موجبات‌اشتغال ۱۳ هزار و ۳۵۶ کارگر رادر بخش صنایع و موسسات‌عمومی و خصوصی فراهم ساختند ودر همین مدت موجبات اشتغال۱۸۲ تن‌از فارغ‌التحصیلان دانشگاه ها و مدارس عالی کشور در بخشهای عمومی و خصوصی‌نیز فراهم شد.

همچنین برای آن دسته از فارغ‌التحصیلان ایرانی مقیم خارج که قصد خدمت درکشور را دارند دفتری در اداره کل مطالعات و نیروی انسانی و اشتغال این وزارت تشکیل‌شد که با همکاری سازمان امور اداری و استخدامی کشور، و باتوجه به نوع تخصص و فرصت های اشتغال اعلام‌شده از سوی وزارتخانه هاو سازمان بخش خصوصی موجبات هدایت و معرفی و اشتغال این فارغ-التحصیلان فراهم شود.

مهرآباد ازلیست سیاه خارج شد

فرودگاه بین‌المللی‌مهرآباد از لیست «ستاره سیاه»حذف و به لیست «ستاره قرمز» منتقل شد.

فرودگاه مهرآباد ازدو سال پیش بعلت کمبودها و نارسائیهای زیادی که‌داشت از طرف فدراسیون‌بین‌المللی خلبانان و خطوط هوائی جزو لیست‌ستاره سیاه‌منظور شده‌بود اماپس‌ازگذشت‌این مدت در کنفرانس سالانه فدراسیون بین‌المللی که اخیرا تشکیل شده بود فعالیتها و پیگیری مداوم کارکنان سازمان هواپیمائی کشوری مجددامورد‌بررسی و ارزشیابی قرار گرفته و ازلیست ستاره سیاه حذف شد.

فدراسیون بین‌المللی خلبانان هواپیمائی در نامه تشکر آمیز خود برای‌رئیس سازمان هواپیمائی کشوری یادآور شدند: درصورتیکه امکانات فرودگاه مهرآباداز نظر ایمنی وخدماتی‌افزایش یابد و نقشهای زندمتری داشته باشد درآینده میتواند در ردیف فرودگاه‌های بین‌المللی درجه یک درآید

اوامر شهبانو برای حمایت از سینمای ایران

علیاحضرت شهبانو دیشب‌از فیلم ایرانی مریم ومانی در تالار نمایش وزارت فرهنگ و هنر دیدن فرمودند. علیاحضرت شهبانو پس از مشاهده این‌فیلم کارگردان - بازیگران و فیلم - بردار این فیلم ایرانی رابحضور پذیرفتند و ضمن اعلام‌حمایتشان از صنعت سینمای فارسی مقرر فرمودند که وزارت فرهنگ و هنر در اسرع وقت مسائل و مشکلات سینماداران را مورد مطالعه قرار دهد و یک راه‌حل منطقی برای مسائل و مشکلات آنان‌پیداکند. علیاحضرت‌شهبانو همچنین فرمودند باید صنعت سینما را زنده نگهمیداریم زیرا هم کارگردانان خوب و هم بازیگران هنرمندی داریم و مردم نیز از کارهای خوب با علاقه استقبال میکنند.

علیاحضرت فرمودند از طریق بنیاد شهبانو فرح به صنعت سینما کمک و مساعدتهای لازم خواهد شد. علیاحضرت شهبانودرپایان برای‌کارگردانان، هنرپیشگان ودست اندرکاران سینما آرزوی موفقیت کردندو به‌آنان توصیه کردند که هرمقابله با مشکلات پشتکار داشته‌باشند ومشکلات را بعنوان تجربه زندگی بپذیرند.

علیاحضرت شهبانو ساعت ۲۰ بوزارت فرهنگ و هنر تشریف‌فرما شدند و از طرف مهرداد پهلبد وزیر فرهنگ و هنر - مهناز افخمی وزیر مشاور ودبیر کل سازمان‌زنان- مجیدی مدیر عامل بنیاد شهبانو فرح و مقامات وزارت فرهنگ و هنر مورداستقبال قرارگرفتند. علیاحضرت شهبانو سپس به تالار نمایش تشریف فرما شدند. پس از عرض خوش‌آمد خانم پوری‌بنائی هنرپیشه اول فیلم مریم ومانی، این فیلم ایرانی به نمایش درآمد. سناریست و کارگردان فیلم مریم و مانی‌خانم شهرزاد است و در آن پوری بنائی -سهدوی- منوچهراحدی- ایرج سمندری و چهره‌های جدید دیگر هنرنمائی کرده‌اند. حواد بنائی فیلمبردار این فیلم فارسی است.

شاهنشاه در پیامی به کنفرانس مدیریت گفتند:

درمدیریت باید از تکنولوژی جدید و فرهنگ قدیم استفاده شود

صبح‌امروز باپیام‌شاهنشاه آریامهر که وسیله آقای معینیان رئیس دفترمخصوص شاهنشاه آریامهر قرائت‌شد هیجدهمین دوره برنامه‌عالی مدیریت ایران آغاز بکار کرد. شاهنشاه در این پیام فرمودند:

متن پیام

اداره صحیح امورصنایع و سازمانهای عظیم کشور بمنظور بهره‌برداری کامل از منابع مملکت در راه‌تامین منافع کشور و رفاه ملت فقط در پرتو مدیریت‌شایسته امکان‌پذیر است. و مدیران در همه دستگاهها و در کلیه سطوح می‌باید در این راه وظایف سنگینی رابعهده بگیرند. ودر جای دیگر اضافه کردند:

استفاده صحیح ازنیروی انسانی و هدایت و تلاش های فردی بسوی هدفهای مشترک منوط به مدیریت صحیح است بهمین منظور باید از شیوه‌های پیشرفت مدیریت و تکنولوژی نوین استفاده شود و درعین‌حال کوشش بعمل آید اصول و ضوابط مدیریتی‌که بافرهنگ ملی و سنن باستانی وعادات اجتماعی ما سازگار باشد مورد عمل قرار گیرد.

آنگاه‌شاهنشاه بخصوصیات شخصی مدیران و بالابردن سطح آگاهی آنان وپرورش استعداد کارکنان اشاره فرمودند و در پایان‌موفقیت این دوره‌را خواستارشدند.

این دوره ازجانب‌دانشکده علوم اداری و مدیریت بازرگانی دانشگاه تهران با همکاری شرکت ملی نفت ایران در دانشگاه تهران افتتاح شد چهار هفته در هتل گچسر بکار خود ادامه خواهد داد.

وارد کنندگان فیلم در میزگرد اطلاعات

از صاحبان سینما حمایت میکنیم

بدنبال بروز اختلافاتی میان وزارت فرهنگ و هنر و سینماداران و وارد - کنندگان فیلم شب گذشته در محل انجمن واردکنندگان فیلم جلسه‌ای باشرکت‌اعضای این انجمن و نیز عده‌ای از سینماداران پایتخت تشکیل شد.

درابتدای‌جلسه «میسائیان» رئیس انجمن وارد کنندگان فیلم گفت: وضع فروش فیلم‌های ما چنان بد است که فکر می‌کنم اگر وضعیت بهتر نشود ناچار شویم کارمان را تعطیل کنیم.

پس از آن مهدی رقابی معاون این انجمن هدف از برگزاری این جلسه را پشتیبانی کامل انجمن وارد کنندگان فیلم از قطعنامه‌ی انجمن سینماداران مبنی بر تعطیل کردن کار سینماهای تهران‌درصورت توجه‌نکردن وزارت فرهنگ و هنر به مشکلات ایشان ذکر کرد.

وی اضافه کرد: ما را متهم می‌کنند که فیلم‌های مبتذل نمایش می‌دهیم. من می‌پرسم فیلم خوب چه مشخصاتی دارد؟ اگر منظور فرهنگ از فیلم خوب فیلم‌های برگمان، گدار و بازولینی است چرا اجازه‌ی نمایش آنها را نمیدهند؟ و گذشته از آن وقتی که به فیلمی اجازه‌ی نمایش دادند دیگر حق ندارند آن را بد یا مبتذل بنامند.

در پایان این جلسه مهدی رقابی معاون انجمن وارد کنندگان فیلم گفت: باتوجه به اینکه مشکلات فراوانی‌در کار ما وجود دارد من از سخنگوی دولت میخواهم که ما را به میزگردی که امروز وعده دادند دعوت کند وحرفهای مارابشنوند.

انجمن واردکنندگان فیلم و انجمن سینماداران‌پایتخت اعلام کرده‌اند که چنانچه‌تا روز یازدهم تیر ماه به مشکلاتشان رسیدگی نشود کلیه‌ی سینماها را تعطیل می کنند و هیچگونه فیلمی واردیاپخش نخواهند کرد.

پروفسور په‌چه‌ای

ده‌سال دیگر بحران نفت صنایع را نابود میکند

دیروز در دومین روز اجلاس انجمن بین‌المللی روسای دانشگاههای جهان که درتهران برگزار میشود ده مقاله‌تحقیقی و پژوهشی‌درزمینه رابطه‌آموزش باتوسعه ملی و صنایع درکمیته های چهارگانه مورد بحث و بررسی قرار گرفت.

پروفسور په‌چه‌ای‌رئیس کلوب رم ضمن اشاره به مسائل و مشکلات ناشی‌از پیشرفت‌صنعتی و علمی جهان یادآور شدکه ازدیاد جمعیت یکی از خطرناك ترین مسائل جهان است که متاسفانه- تاکنون اکثر کشورهای جهان سیاست معقولی را برای‌برنامه ریزیهای مطلوب‌در این زمینه اعمال نکرده‌اند.

وی سپس بمشکل‌مسکن اشاره کرد و گفت در بسیاری از جوامع موضوع مسکن حالتی بسیار بحرانی پیدا کرده و در زندگی روزمره افراد اثرات منفی گذاشته است.

سخنران دیگر جلسه‌دیروز رئیس دانشگاه بریج پورت آمریکا بودکه به‌لزوم تشخیص رابطه معقول رشته های علوم انسانی بارشته های فنی اشاره کرد و گفت باید مسائل ناشی از جهان‌بینی وسیع از یك سو و تخصص از سوی دیگر رادرك کنیم تا این دوگانگی باعث نابودی زندگی انسانها نشود زیرا اگر ما اثر تکنولوژی را درزندگی روزمره‌خود درك‌نکنیم بیش از پیش زندگی توسط تکنولوژی کنترل خواهد شدو در این‌راه‌دانشگاهها وظیفه‌دارند که این رابطه را در رشته‌های مختلف برای دانشجویان روشن کنند.

په‌چه‌ای همچنین دیروز در یك گفتگوی‌مطبوعاتی به‌مسئله انرژی در جهان آینده اشاره کرد و گفت‌در کتابی که‌بزودی بچند زبان منتشر خواهد شد ثابت شده‌که قاده سال دیگر بحرانی بنام بحران نفت‌خواهیم داشت. من نمی‌دانم چگونه‌وی چنین بحرانی خواهیم داشت. اگر تا سال۱۹۸۰ یا حداکثر ۱۹۸۵ چیزی جانشین نفت‌نشود بحران نفت دنیارا تکان‌خواهد داد و این بحران باعث نابودی صنایع‌و ترس و وحشت‌جهانبن خواهد شد.من در اینجاصریحا باید بگویم آنها که امروزنفت را در ماشین های لوکس و بخاریهایشان‌دودمیکنند جنایت میکنند در حالیکه نفت‌مهمترین و گرامی‌ترین مولکول شیمیائی در صنایع پتروشیمی است و با استفاده درست از آن میتوان صدها سال دیگراز آن‌بهره‌مند شد.

من با استفاده ازانرژی‌اتمی در این دهه مخالفم زیراجامعه انسانی دنیا هنوز خام ونابالغ است و نباید با اتم بازی کند. وی سپس بمسائل دیگری از جمله گرسنگی در دنیا اشاره کرد و گفت‌باید ملاکها ومعیار های‌علمی جدیدی‌جانشین معیار های کهنه‌شود وگرنه‌گرسنگی بزودی خیلی سریع‌تراز‌جمعیت افزایش خواهد یافت.

برنامه های چهارمین جشن طوس

★ آق‌مراد چاریف دوتار نوازی از عشق‌آباد اتحاد جماهیر شوروی که‌درطوس خواهد نواخت.

برنامه های چهارمین جشن طوس، عصر دیروزدرجلسه‌ی مطبوعاتی با شرکت فرخ‌غفاری عطا بهمنش، دکتر سجادی، کریم امامی و انجوی شیرازی معرفی شد. برنامه های‌امسال این جشن مجموعه‌ای است از موسیقی، تئاتر، سینما، هنر های سنتی، ورزش شعر نقالی و سخنرانی.

زمینه سخنرانی های امسال درباره‌ی فتوت و جوانمردی است که توسط دانشمندان و ادبای ایرانی طی چهار روز جشن در شهر مشهد ایراد خواهد شد. یک شب شعر خوانی نیز باحضور شعرای محلی خراسان‌در پارک‌آریامهر این شهر برگزار میشود. دو گونه برنامه‌ی موسیقی نیز از دیگر برنامه های جشن طوس است. موسیقی سنتی‌که‌شامل چند برنامه‌در طوس‌و نیشابور خواهدبودو موسیقی‌خراسان که به قصد شناسایی گوشه‌و کنار موسیقی ناشناس‌نواحی مختلف‌خراسان‌چند برنامه‌اجرا خواهد شد.

امسال‌چهار نمایشنامه‌برنامه های نمایشی این جشن را تشکیل می دهد. این چهار نمایشنامه عبارتند از:

«بوریای ولی»، گرگین و خوب چهر»، «صدای پای فریدون» و «گیلگمش»، «هفت فیلم سینمایی‌هم در جشن‌طوس امسال نمایش داده خواهدشد. این فیلم ها عبارتند از «هفت سامورائی به کارگردانی «اکبر اکوردساوا»، «لات جوانمرد» ساخته‌ی «مجید محسنی»، «داش آکل کار» «مسعود کیمیائی»، سیاوش از: کمیاگاروف».

یک فیلم حماسی از کشور شوروی، یک فیلم وسترن شوروی، یک فیلم حماسی از هند، و یک فیلم وسترن آمریکایی.

امسال نیز چون سال‌های گذشته بخش عمده‌ای از جشن به ورزش اختصاص یافته است.

چهارمین جشن طوس از پانزدهم تا نوزدهم تیر ماه در مشهد و طوس و نیشابور برگزار میشود.

خبرهای کوتاه

شرفیابی به حضور شاهنشاه

شاهنشاه آریامهر بعدازظهر دیروز هارولد ویلسون نخست‌وزیر پیشین انگلیس را در کاخ نیاوران بحضورپذیرفتند. نخست‌وزیر پیشین انگلیس برای شرکت در کنفرانس روسای‌دانشگاه ها که در تهران برگزار می‌شود به کشور ما آمده است.

ملاقات با وزیر دربار شاهنشاهی

امیرعباس هویدا وزیر دربار شاهنشاهی پیش از ظهردیروز باسی‌هاکهیون، سفیر جمهوری کره دردربار شاهنشاهی دیدار کرد. در این ملاقات که بمناسبت‌پایان ماموریت سفیر جمهوری‌کره در دربار شاهنشاهی درکاخ سعدآباد انجام شد وزیر دربارشاهنشاهی تمثال‌مبارک شاهنشاه آریامهر را به وی اهداء کرد.

سفر خواهر ملك حسین به ایران

والاحضرت «باسما» خواهر ملک حسین پادشاه اردن‌که هم‌اکنون میهمان کشور ماست بعد از ظهر دیروز از آموزشگاه نابینایان رضا پهلوی دیدن کرد. در این بازدید سفیر اردن در دربار شاهنشاهی و گروهی از شخصیتها حضور داشتند.

والاحضرت«باسما» سپس باتفاق همراهان خود به بیمارستان شهبانو فرح‌رفت و این بیمارستان را نیزمورد بازدید قرار داد.

معافیت عوارض ایرانیان مقیم خارج از کشور

ایرانیان مقیم خارج از کشور کهدر هر سفر مدت دو ماه‌در ایران توقف داشته باشند از معافیت‌عوارض‌خروج استفاده خواهند کرد.

تصمیم هیئت وزیران درباره معافیت مزبور بدینگونه اعلام شده است:

«ایرانیان مقیم خارج در صورتی که مدت توقف آنان در ایران در هرسفر از دوماه تجاوز نکنداز پرداخت‌عوارض خروج معاف خواهند بود.»

۸۵۰۰ دبیر فوق دیپلم میگیرند

۸۵۰۰ نفر از دبیران دیپلم مدارس راهنمائی در کلاس های کار آموزی تابستانی فوق دیپلم دوره راهنمائی تحصیلی در رشته های علوم انسانی. علوم تجربی. شناخت حرفه و فن. ریاضی و زبان انگلیسی شرکت داده میشوند.

این کلاسها از امروز لغایت سی‌و یکم مرداد ماه جاری در مراکز استان هاتشکیل میشود ومدت تحصیل در هریك از کلاسهای مذکورحداقل‌تابستان تعیین شده‌است.

شرکت کنندگان در این کلاسها، پس از گذراندن‌دوره مذکور فوق دیپلم شناخته می شوند.

خرید ٤ رآکتور اتمی

گفتگوهای خریدچهار رآکتور جدید اتمی از فرانسه به‌ارزش ۲۰ میلیارد فرانك به نتایج نهائی رسیدوتصور میرودقرارداد آن در آینده نزدیك بامضاء برسد.

فرانسه علاقه خود را برای دریافت نیمی از هزینه رآکتور ها که ۱۰ میلیارد فرانك‌است از محل فروش نفت ایران به این کشور ابراز داشته است.

انتصابات

ابراهیم اکبری بسمت‌مدیر کل راه و ترابری استان آذربایجان غربی و حسین علی حداد بسمت مدیر کل راه و ترابری استان زنجان منصوب شدند.

شرفیابی به پیشگاه علیاحضرت شهبانو

علیاحضرت شهبانو ظهر دیروز لیدی کامرون همسر رئیس ستاد وزارت‌دفاع‌انگلستان رابه حضور پذیرفتند.

دراین شرفیابی که خانم چالمرز همسر کاردار سفارت انگلستان در دربار شاهنشاهی نیز افتخار حضور داشت‌پیرامون روابط فرهنگی ایران وانگلستان و نیز مسایل شهری‌ومشکلات مربوط به توسعه جمعیت‌در شهر های بزرك گفتگو هائی بعمل آمد. این مراسم ساعت یك بعداز ظهر پایان یافت.

محل توزیع کارت‌امتحان اعزام دانشجو

داوطلبان امتحان اعزام به خارج در تهران برای دریافت کارت ورودی به جلسات امتحان باید روز پنجشنبه هشتم تیرماه به دانشگاه تهران مراجعه کنند.

سازمان سنجش آموزش کشور برای تسهیل‌دسترسی داوطلبان به حوزه‌های برگزاری امتحانات در پنج شهر کشور این امتحانات‌را برگزار می‌کند.

سازمان سنجش آموزش کشور محل توزیع کارت‌ها را در ٤ حوزه دیگر اعلام کرد: تبریز دانشگاه‌تبریز، شیراز دانشگاه پهلوی، مشهد دانشگاه فردوسی و اداره تربیت‌بدنی واقع در خیابان اسدی.

ویلسون ازتهران رفت

سر هارولد ویلسون نخست‌وزیر سابق انگلیس که برای شرکت در جلسات روسای دانشگاهها به‌ایران آمده بود بامداد امروز تهران را به قصد لندن ترک گفت. او درفرودگاه توسط دکتر مسلم بهادری رئیس سازمان سنجش آموزش کشور بدرقه شد.

خدا حافظی

«واراچیت‌نیتیبهون» سفیر تایلند در دربار شاهنشاهی که مدت ماموریتش درایران بپایان رسیده است پیش از ظهر دیروز با مهندس جعفر شریف امامی رئیس سنا ملاقات و تودیع کرد. این ملاقات در کاخ سنا انجام شد.

ضیافت

ظهر دیروز از طرف شیلانی‌فر معاون پارلمانی وزارت امور خارجه‌ضیافت ناهاری به مناسبت پایان ماموریت سیهاکیون سفیر جمهوری کره در دربار شاهنشاهی در کاخ وزارت امور خارجه ترتیب داده شد. دراین‌ضیافت تنی‌چند از سفیران مقیم دربار شاهنشاهی‌ومقامات عالیرتبه وزارت امور خارجه شرکت داشتند.

سخنرانی

تیمسار دکتر احمد مدنی استاد دانشگاه فردا بعد ازظهر در منزل آقای محمددرخشش برای دانشجویان دانشگاه ها سخنرانی دارد.

انتخاب اعضای هیات مدیره پزشکان شرکت نفت

درانتخابات کانون‌پزشکان شرکت ملی نفت ایران‌افراد زیربسمت‌هیئت مدیره‌انتخاب شدند: دکتر خوشنویس، رئیس - دکتر محمد علی افتخاری، دبیر - دکترهاتف، خزانه‌دار - دکترعبدالحسین شیخ، مسئول کنفرانسها - دکتر بوسینا، مسئول امور اجتماعی.

۵۰۰ میلیون ریال وام ضروری به فرهنگیان پرداخت میشود

صندوق وام‌ضروری کارکنان وزارت آموزش و پرورش برای سه ماهه دوم‌سال جاری مبلغ ۵۰۰ میلیون ریال با بهره ٦ درصد جهت‌پرداخت وام‌ضروری به‌فرهنگیان تمام مناطق‌آموزش کشور تخصیص‌داد. بدنبال‌این موضوع همچنین اعلام شدکه براساس برنامه‌زمان‌بندی شده مقررات برای سه ماه سوم و چهارم سال جاری نیز معادل ۱۲۰۰ میلیون ریال وام‌ضروری کم‌بهره بفرهنگیان سراسر کشور پرداخت شود.

صندوق وام ضروری کارکنان وزارت آموزش‌و پرورش ازسال گذشته تاکنون توانسته است ۱۲۰۰ میلیون ریال وام‌ضروری کم بهره در اختیار کارکنان متقاضی وزارت آموزش‌وپرورش قرار دهد.

توزیع کارتهای کامپیوتری‌بیمه

مصر دیروز طی‌مراسمی در محل صندوق تامین اجتماعی اولین کارت‌های کامپیوتری بیمه شدگان بین آنها توزیع شد. در همین مراسم گفته‌شد گروهی با جعل مهر و امضاء بانک رفاه کارگران تعداد قابل توجهی برگ دریافت وجه جعل کرده‌اند. چندی پیش بازرسان صندوق تامین اجتماعی متوجه یکصدمورد جعل از این موارد شده‌اند که‌بی

بحث تازه در تهران:

مسئول سلامت جان مردم کیست؟

وظیفهٔ نظافت و بهداشت عمومی، با شهرداری است یا وزارت بهداری و بهزیستی؟

وزارت بهداری و بهزیستی برای پیشگیری بیماری های خطرناک هیچ اقدام قاطعی نکرده است

تمام فروشندگان دوره گردی که مواد غذایی می فروشند، خطر بیماری را به خانه های مردم می برند.

نحوه جمع آوری زباله در تهران مستقیماً به بهداشت و سلامت مردم لطمه می زند

چند روزی است که بحث تازه‌ای در تهران درگرفته: کار نظافت و بهداشت تهران را چه سازمانی باید به عهده بگیرد؟ بعضی ها می گویند کار نظافت با شهرداری است و کار بهداشت با وزارت بهداری و بهزیستی، اما گروهی معتقدند که اصولا این دو وظیفه از یکدیگر جدا نیست. دسته سومی هم هستند که می گویند: نظافت شهر با بهداشت مردم سر و کار دارد، فی‌المثل اگر کوچه و برزن کثیف است، بهداشت مردم در خطر است و اگر زباله ها به ترتیبی که هم اکنون جمع آوری می شود از سطح شهر جمع آوری شود، مردم را در معرض خطر بیماری های گوناگون قرار می دهد.

کار این بحث ها به دعوت برای مناظره تلویزیونی هم کشیده شد و بعد بی آنکه در تلویزیون شاهد مناظره ای روبرو باشیم، در قفا نظاره گر ادامه این بگو مگوها شده ایم. اکنون این سئوال مطرح است: اگر شهر ۵ میلیونی تهران خدای ناکرده در برابر یک اپیدمی خطرناک ـ مثلا وبا ـ قرار گیرد و طبعا کثافت و زباله و لجن های حاشیه جویها به گسترش این اپیدمی کمک کند ـ که خواهد کرد ـ یقه چه سازمان و مسئولی را باید گرفت؟ شهرداری را یا وزارت بهداری و بهزیستی را؟

بهر تقدیر، از انجا که مناظره تلویزیونی انجام نشد و بنظر هم نمی رسد که انجام شود، در این گزارش سعی شده میزان وظایف را تشریح کنیم و خواننده خود را از چند و چون وظایف، آگاه سازیم:

بهرتقدیر، اگر این مناظره انجام بشود یا انجام نشود، نقاط منفی درکار بهداری و بهزیستی وشهرداری پایتخت دراین زمینه وجود دارد و هیچکس هم نمیتواند منکر شود اگر چه مهر سکوت برلب باشد، چرا که از یک سوبهداری وبهزیستی نتوانسته است به اساسی ترین وظیفه اش. یعنی ایجاد محیط سالم زیست و پیشگیری و بهداشت بپردازد و از سوی دیگر شهرداری هم در کار جمع آوری زباله وکثافت و نظافت شهر «موفق» نبوده است.

گروهی از متخصصان بهداشت معتقدند که اولین وظیفه وزارت بهداری و بهزیستی ایجاد شرایط مناسب برای محیط زیست است چرا که یکی ازارکان تشکیل وزارت بهداری و بهزیستی و یکی از بزرگترین وظایف این سازمان، رعایت اصل «بهزیستی» است چون جایی که برای بهزیستی مناسب نباشد طبیعی است که شرایط زیست هم وجود نخواهد داشت.

برای ایجاد چنین محیطی، باید عوامل غیربهداشتی اقلیمی را به شدت سرکوب کرد اما باید دید که وزارت بهداری و بهزیستی برای از بین بردن «زوایای پیچان شهر تهران» چه کرده است؟ چون هم اکنون هزاران متر زمین پایرتهران مخروبه ها و متروکه هایی که درهر گوشه و کنار وجوددارد، بزرگترین مرکز تولید حشرات موذی و ناقل میکرب ها مثل مگس و پشه و نظایر ان شده است

همین گروه میگویند: دراین چند سال اخیر، متاسفانه بیماری سالک مرتبا وسعت پیدا میکند چرا که پشه های «فله بوتون پاپاتازی» ها درهمه جارشد و نموکرده اند و اگر بااین عامل بزرگ بیماری سالک، یک مبارزه جدی نشود و مراکز رشد و نموانها گندزدایی نشود، باید درانتظار وسعت بیشتر این بیماری باشیم.

تردید نیست که شهرداری مسئولیت جمع آوری زباله ها را بعهده دارد که شاید درکارش کوتاهی زیادی داشته باشد، اما این دلیل نمیشود که از گندزایی پرهیز کنیم و بهداشت مردم را بخطر اندازیم، چون هرسازمانی در مقابل مردم «مسئولیت» شناخته شده ای دارد که باید بدون بهانه گیری انجام بدهد

بهداشت قبل از معالجه

درمبارزه با آلودگی هوا، پس از سازمان حفاظت و محیط زیست، وزارت بهداری و بهزیستی باید بزرگترین نقش زنده را بعهده داشته باشد، حتی وزارت بهداری و بهزیستی درایجاد محیط سالم زیست، باید حفاظت محیط زیست را هم به تحرک و فعالیت بکشاند، چون وظیفه بهداری و بهزیستی تنها این نیست که به تاسیس درمانگاه و بیمارستان اقدام کند تا خود را بعد از آن که بیمار شد. تحت درمان قرار دهد بلکه وظیفه اصلی او پیشگیری و مبارزه با پیدایش این بیماری ها است تا بیماری پیدا نشود که احتیاج به درمان داشته باشد.

الودگی هوای تهران، کاررا بجایی رساند، که همه محافل اجتماعی و همه دست اندرکاران و صاحب نظران را نسبت به سلامت جامعه تهران متوحش و بیمناک ساخته است، چون این الودگی درفضای فشرده پایتخت درحکم مادر بیماری ها بشمار میرود.

سوای آن، سروصداهای ناهنجار که دسی بل شنوایی را بالا می برد و کاهش شنوایی و کم شنوایی ایجاد میکند، یکی دیگر از مشکلات جامعه پایتخت است جامعه ای که به هر حال، به هنگام بروز بحران بیماری، اجبارا به مراکز درمانی بهداری و بهزیستی مراجعه میکند و بودجه های هنگفتی را به درمان خودش اختصاص میدهد.

گروهی از متخصصان بهداشت میگویند که وزارت بهداری و بهزیستی درباره کنترل مواد غذایی هم هیچ کاری انجام نداده چرا که هم اکنون، درهر روز هزاران تن مواد غذایی توزیع میشود که غالبا فاسد و مسموم یا تقلبی و غیربهداشتی هستند و بهمین دلیل هم بیمارستانها ودرمانگاههای ما پراز مسمومین مواد غذایی است

شایع ترین مسمومیت ها، دراین هوای گرم و داغ تابستان از بستنی و شیر یا غذاهای مانده و فاسد کافه رستوران ها ناشی میشود که کنترل آنها هم، اگر ساده وآسان نباشد دست کم مشکل و غیرقابل اجرا هم نخواهد بود، چون کافی است یک گروه بازرسی، هرروز گوشه ای از شهر تهران را بازدید کنند، به کافه ورستوران ها، بستنی فروشی ها، آب میوه گیری ها و قهوه خانه ها سربزنند و متخلفین را تحت تعقیب قرار دهند، تا فروشندگان مواد غذایی اطمینان پیدا کنند که هر لحظه امکان دارد که ماموران بهداشتی بهداری و بهزیستی از راه برسند و مرکز کارانها را مورد بازرسی قرار دهند، همین ترس از ورود ناگهانی بازرسان تاحدود زیادی کار آنها را تحت کنترل درمیاورد.

وزیربهداری و بهزیستی میگوید «باید از کارغذا فروشی هیچگونه اعمال نظارت نکرده است، شاید به این دلیل باشد که احساس مسئولیت نمیکند در حالیکه یک آب غیر بهداشتی به سادگی میتواند هزاران نفر را بیمار و مبتلا سازد.

آیا وزارت بهداری وبهزیستی میتواند بگوید که تاکنون چندبار آب تهران را تست کرده ونتیجه آن چه بوده است کلر آن چقدر است واملاح سفید ومضر آن چه اندازه کارساز هستند

بقیه در صفحه ۲۱

اینجاگذرگاه هزاران انسان است، ملاحظه می فرمائید انبوه زباله، راه عبور راقطع کرده است. سلامت ساکنان اطراف این کوه زباله را چه کسی تضمین می کند؟

گذرگاه بیماری

های دوره گرد به شدت جلوگیری شود» بی هیچ گفتگو، این وظیفه شهرداری است که غذا فروشان و فروشندگان دوره گرد را به استناد قانون سد معبر، از توی خیابان ها جمع آوری کند، اما فراموش نکنیم که وزارت بهداری و بهزیستی هم تشکیلات عریض و طویلی برای تربیت این گروه بیکاره و مزاحم دارد، حتی وزیر بهداری و بهزیستی چندماه قبل قول داده بود که همه ولگردان را جمع آوری خواهد کرد و آنها را به اردوی کار میفرستد تا در آنجا با حرف و مشاغل گوناگون آشنا شوند

اما حالا، در سرهرچهارراه، چند تا گردن کلفت مزاحم می بینیم که با چند تا پاکت سیگار، روزی سیصدچهارصدتومان درآمد دارندوقتی که یک گرد وفروش با دویست فال گردو، توقع دارد که روزی دویست تومان درآمد داشته باشد خودبخود به گرانی کلی در سطح جامعه کمک میشود.

اینجا وظیفه وزارت بهداری و بهزیستی که مسئولیت جمع آوری ولگردان را تقبل کرده است، ایجاب میکند که یک کمیته هماهنگی با شرکت مسئولان کار و امور اجتماعی شهرداری، پلیس تهران، ژاندارمری و سایر مقامات تشکیل دهد تا با همکاری و هماهنگی این معضل و مشکل بزرگ را حل کنند نه آنکه وزیر بهداری و بهزیستی مسئولیت آنها را بعهده شهرداری، و شهرداری هم کار آنها را بعهده بهداری و بهزیستی محول کند، چون در اینصورت این سئوال بزرگ مطرح میشود که «در این میان جامعه چه قصوری کرده است؟ که همیشه باید بخاطر کوتاهی مقامات اداری با کوهی از مشکلات درگیر باشد».

این جامعه مالیات میپردازد تا نارسایی هایش برطرف شود و توقع ندارد که بجای حل معضلاتش با حرف ها و بهانه های گوناگون سروکار داشته باشد.

نظارت درحفظ بهداشت

درهمه جای دنیا. مراکز بهداشتی دولتی کار کنترل آب های آشامیدنی شهرها را بعهده دارند چرا که آنها در قبال حفظ بهداشت و سلامتی مردم «مسئول» شناخته میشوند اما در اینجا بهداری و بهزیستی در کار کنترل بهداشتی آب تهران یا آب آشامیدنی سایر شهرهای بزرگ و کوچک مملکتی تا کنون

محل تولیدمیکرب

آب دراین رودخانه می توانست جریان یابد ودرتلطیف هواوزیبایی حاشیه رودخانه موثر باشد اما همانگونه که می بینید، رودخانه محلی شده است برای رشد وتولید انواع میکربهای کشنده

سیستم کیسه ای!

حالا که آمده‌اند وجمع آوری زباله هارا کیسه‌ای کرده‌اند، بازهم درخیابانها، شاهد چنین صحنه هایی هستیم،

پولیران

کاملترین عایق بدون نیاز به

توریسیمی

برای عایق کردن با پولیران فقط یکبار خرید میکنید

- عایق‌های حرارتی دیگر برای نصب به مصالح اضافی مانند توریسیمی احتیاج دارند، در حالیکه پولیران عایقی کامل‌است و نصب‌آن نیازی به لایه اضافی ندارد!
- پولیران با پوششی از آلومینیوم مسلح، دارای کمترین ضریب انتقال حرارت است و بدست آسیب نمی‌رساند.
- پولیران عایقی‌است که ازلایه پولی‌یورتان وپوشش‌آلومینیوم مسلح تشکیل یافته.
- پولیران عایقی است نرم. سبک و قابل انعطاف بصورت‌رول.
- پولیران عایقی است که براحتی نصب میشود و احتیاج به کارگر متخصص ندارد.
- پولیران عایقی است مقاوم که باندازه عمر ساختمان دوام میکند.

پولیران
polirran

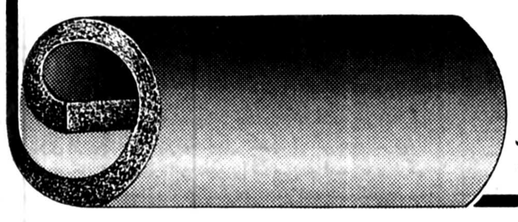

پولیران محصولی از شرکت تولیدی سیستمهای پورتان راه‌یاب سیستمهای پیشرفته ایزولاسیون درایران

تهران: پهلوی اول خیابان آریامهر شماره ۲۱ تلفنهای ۶۲۵۷۶۷-۶۲۰۳۵۱ ۶۲۵۲۹۰-۶۲۹۶۱۳

والتو

تورهای ممتاز SUPER TOURS

تورهای تابستانی

		حرکت	قیمت
تور لوس آنجلس ۲۱ روز	لوس آنجلس ـ نیویورک ویکی از شهرهای لندن، فرانکفورت و یارم با ۱۳ روز لوس آنجلس و ۴ روز نیویورک و ۴ روز اقامت دریکی از شهرهای اروپائی فوق الذکر	۱۵ـ۲۲ـ۲۹ تیر وپنجم مرداد	۱۱۷۵۰ تومان
تور نیویورک ۲۱ روز	نیویورک و یکی از شهرهای لندن، فرانکفورت و یارم با ۱۶ روز نیویورک و پنج روز اقامت در یکی از شهرهای فوق	۱۹، ۲۶ تیرماه وپنجم مرداد	۹۸۵۰ 〃
لندن ـ رم ۱۵ روز	لندن ـ رم	از ۲ تیر تا ۱۰ شهریور هر جمعه	۶۸۵۰ 〃
لندن ۱۵ روز	۱۵ روز اقامت در لندن برای هر هفته اقامت اضافه در لندن	از ۲ تیر تا ۱۰ شهریور هر جمعه	۶۹۵۰ 〃 ۱۳۵۰ 〃
رم ۱۵ روز	رم ـ (ناپل ـ سورنتو ـ کاپری)	از ۱۵ تیر تا ۹ شهریور پنجشنبه هر هفته	۵۹۵۰ 〃
آتن ۱۷ روز	استانبول ـ رم ـ آتن	۱۶ـ ۲۳ـ تیر ـ ۶ ـ ۲۰ مرداد ـ ۳ و ۱۰ شهریور	۷۴۰۰ 〃
راین ۲۱ روز	آمستردام ـ ۳ روز سفر خاطره انگیز با کشتی دو لوکس روی رودخانه راین از هلند به آلمان ـ فرانکفورت ـ لندن و روم	۷ـ ۲۱ مرداد ۴ ـ ۱۸ شهریور	۱۱۴۵۰ 〃
اطریش ۲ روز	وین ـ آمستردام ـ لندن ـ هامبورگ	۲۳ ـ ۳۰ تیر ۶ـ ۱۳ ـ ۲۰ مرداد	۱۰۹۵۰ 〃
آمریکا ۲۱ روز	واشنگتن ـ سانفرانسیسکو ـ لاس وگاس ـ لوس انجلس، (هالیوود) ـ بوفالو (آبشار نیاگارا) ـ نیویورک ـ لندن	۱۱ـ ۱۹ـ تیر ۲ـ ۱۵ـ ۲۹ مرداد	۱۴۶۵۰ 〃
اسپانیا ۲۶ روز	پاریس ـ لندن ـ مادرید ـ پارسلون ـ نیس	۱۴ـ ۲۱ـ ۲۸ تیر ۴ـ ۱۱ـ ۱۸ـ ۲۵ مرداد ۱ شهریور	۱۱۳۵۰ 〃
اسکاندیناوی ۲۸ روز	کپنهاگ ـ استکهلم ـ هلسینکی ـ اسلو ـ لندن	۱۹ـ ۲۶ تیر ـ ۲ـ ۹ (بجای لندن آتن) ۱۶ـ۲۳ مرداد	۱۴۸۰۰ 〃
پنج شهر ۲۹ روز	رم ـ پارسلون ـ لندن ـ پاریس ـ هامبورگ	۱۵ـ ۲۲ـ ۲۹ تیر ـ ۵ـ ۱۲ـ ۱۹ـ ۲۶ـ مرداد ۲ـ ۹ـ شهریور	۱۲۵۵۰ 〃

قیمت مناسب
برنامه متنوع
سرویس ممتاز

هتلهای محل اقامت
مسافرین والتو دراروپاوامریکا
پاریس: هتل های دولوکس کنکورد لافایت نیکو و شرایتون
هامبورگ: هتل دولوکس پلازا.
رم: هتل های درجه ۱ ممتاز فلورا رجیناکارلتون. بورلی هیلز. پلاتینو.
پارسلون: هتل های دولوکس کالدرون و کریستال
فرانکفورت: هتل دولوکس انترکنتیننتال
واشنگتن: هتل درجه ۱ ممتاز مای فلاور.
لاس وگاس: هتل هیلتون
لوس انجلس: هتل هیلتون
نیویورک: هتل شرایتون
سانفرانسیسکو: هتل های دولوکس هیلتون ـ هایت وسرفرانسیس دریک

مشهد: آژانس پارس خیابان دانشگاه شماره ۲۲۲ تلفن ـ ۲۴۹۲۴
اصفهان: ترازول سرویس مقابل سروپر پل تلفن ـ ۴۱۶۳۱
شیراز: آژانس کنکورد تلفن ۳۳۲۵۱
تبریز: شریز اکسپرس تلفن ۵۶۰۰۴
کرمان: آژانس آفتاب تلفن ۹۹۴۹۲

آژانس توریستی والتو خیابان پهلوی نرسیده به تقاطع پارک وی شماره ۱۳۷۴ تلفن: ۲۹۰۲۲۴ ـ ۲۹۰۱۷۰ ـ ۲۹۴۳۳۱
آژانس توریستی موندیال خیابان شاهرضا خیابان ویلا شماره ۱۷ تلفن: ۸۳۸۳۰۲ ـ ۸۲۱۹۹۰ ـ ۸۲۵۳۶۶ ویا به ازانس مسافرتی خود مراجعه فرمائید

بنیانگذار: عباس مسعودی
صاحب امتیاز و مدیر: فرهاد مسعودی
سال پنجاه و دوم
محل اداره: خیابان خیام، ساختمان اطلاعات
تلکس ۲۱۲۳۳۶ـ تلگرافی: اطلاعات. تهران
تلفن ۳۲۸۱

سخن روز

بدنبال دمکراسی واقعی

نکته هایی از بیانات شاهنشاه درمراسم گشایش کنفرانس رؤسای دانشگاههای جهان درخورآنست که با تأمل بیشتری مورد ملاحظه ودقت قرارگیرد. درقسمتی از این سخنان معظم له میفرمایند:

«ما برای مقابله با دشواریها راه حل های گوناگونی پیدا کرده ایم. مابه نظام کهنه فئودالی پایان داده ایم وکشاورزان را صاحب زمینی که روی آن کشت میکنند کرده ایم. ما اقدامات کافی کرده ایم که کارگران مزدکافی بدست آورند ودرسود صنایع وپیشرفت ملی سهیم شوند.. الزام نسبت به اینگونه برنامه های اصلاحی وگسترده دولت را مجاز نمیدارد فقط همانند یک ناظر بی علاقه باقی بماند ودستگاه اجرائی باید نقش عمده را دراین مهم عهده دار گردد. دولت باید پیشقدم شود وبرای اصلاح زیاده رویها ملاحظه کند. عدم توازن ها را برطرف سازد. اقدامات انحصارطلبانه ومحدود کننده را درهم بشکند واز حقوق مردم حمایت نماید زیرا مقاومت دربرابر دگرگونیها باید از بین برود ومنافع معارض جای خود را به منافع مشترک بدهد».

همچنین درجای دیگر خاطرنشان میفرمایند:

«نهادهای سیاسی ما باید پاسخگوی این دگرگونیهای هیجان انگیز باشند. یعنی آماده شوند تا خود را با خواست های روبه تزاید جامعه نوپویای ما انطباق دهند.. مورد نظرما آنست که نهادهای ایرانی شامل قوه قانونگذاری، حزب رستاخیز، انجمنهای ملی ودیگر مراجع عمومی باید طیف گسترده تری از دیدگاهها را متجلی سازند».

درخلال این سخنان، دستورالعمل قاطعی برای یک حرکت فعالانه از جانب تشکیلات سیاسی واداری کشور به منظور گشودن راهی به سوی دمکراسی اصیل وهموارکردن ان راه به چشم میخورد.

چنین تلاشی ـ همانطور که شاهنشاه تصریح فرموده اند ـ برای جامعه ما حالت الزام وضرورت دارد. زیرا جامعه نوین لزوما به نهادهای تازه نیازمند است. ایجاد این جامعه نوین هدف اصلی طرحهای بزرگی بوده است که همزمان بارشد اقتصادی کشور، درکادر اصول انقلاب شاه وملت بموقع اجراء گذارده شد و ابعاد تازه یی به روابط طبقاتی ونیز کیفیت زندگی گروههای مختلف از کشاورز وکارگر وپیشه ور وغیره بخشید.

کاملا طبیعی است که نمیتوان توقع داشت کارگر امروزی ـ حتی به بهانه فداکاری ـ به شرایط زندگی پانزده سال پیش تن در دهد. همان لباس را بپوشد، درهمان خانه بنشیند، همان غذا را بخورد، همان طرز فکروتلقی پانزده، بیست سال پیش را نسبت به مسائلی چون تربیت بچه ها، بیمه، بهداشت واستفاده از تعطیلات داشته باشد.

پس چه طورمیتوان ضرورت ایجاد یک فضای تازه سیاسی واجتماعی را برای جامعه یی که به دگرگونی اساسی دست یافته است آزنظردورداشت؟

تاکید شاهنشاه برایجاد فضای تازه سیاسی ناظر برهمین الزام است و این مأموریتی بود که بدوا برعهده حزب رستاخیز گذاردند تا نیروی واحدی را که از تمرکز همگی نهادهای ملی درداخل این حزب فراگیر بدست می آمد درراه شالوده ریزی دمکراسی موردنظر ـ ومورد احتیاج ـ بکارگیرد. لکن بدلایلی حزب توانائی لازم را جهت ایفای چنین رسالتی احراز نکرد واکنون باردیگر شاهنشاه با تاکید برهمین ضرورت، حزب وسایر نهادهای سیاسی واداری ـ از جمله دولت ومجلس وانجمن های ملی ـ را به چنین کوششی فرا میخوانند.

تفسیر سیاسی روز

ترکیه پس از دیدار اجویت از مسکو

نوشیروان کیهانی زاده

اجویت نخست وزیر ترکیه از حزب جمهوریخواه خلق، در حالی که از نتیجه مذاکراتش با رهبران شوروی اظهار رضایت می کرد به آنکارا بازگشت.

در طول دیدار اجویت از شوروی، میان وی و کاسیگین نخست وزیر شوروی یک سند سیاسی حسن همجواری و همکاری دو کشور امضاء شد. در این سند شوروی و ترکیه متعهد شده اند اجازه ندهند قلمرو هایشان به پایگاه تجاوز و عملیات خرابکارانه بر ضد یکدیگر تبدیل شود و در روابطشان از اصل عدم توسل به زور پیروی کنند، به حاکمیت یکدیگر احترام بگذارند و در امور یکدیگر مداخله نکنند، و بکوشند تا سیاست تشنج زدائی در روابط بین المللی گسترش یابد و همه مناطق جهان را در برگیرد.

در این سند همچنین آمده است که دو کشور همکاریهای اقتصادی، بازرگانی و فنی خود را گسترش خواهند داد و از خلع سلاح عمومی زیر کنترل بین المللی پشتیبانی خواهند کرد و مساعی لازم را برای تحکیم حاکمیت ملی و استقلال اقتصادی کشور های در حال توسعه بکار خواهند برد.

اجویت در بازگشت به ترکیه گفت: پیشرفتهایی که در مناسبات آن دولت با شوروی به دست آمده به تحکیم صلح جهان کمک خواهد کرد.

اجویت اظهار داشت نتیجه مذاکرات و همچنین امضای سند حسن همجواری ترکیه و شوروی به دو کشور امکان می دهد که دریای سیاه را به یک منطقه صلح تبدیل کنند.

این نخستین سندی نیست که میان ترکیه و شوروی امضاء می شود، این دو کشور از زمان پتر کبیر که مرز های روسیه را تا آزوف و بالتیک توسعه داد تا کنون همواره در حالت قهر و آشتی بوده اند. در قدیم مسئله حمایت روسیه از اسلاو های اروپای مرکزی باعث بروز اختلاف میان این کشور با عثمانی (ترکیه فعلی) می شد، ولی هنگامی که پای قدرتهای اروپای غربی به منافع عثمانی کشانده می شد دو کشور به هم نزدیک می شدند و معاهده همکاری و دوستی می بستند. گاهی هم روسیه با دولتهای بزرگ غرب برضد عثمانی متحد می شد و این حالت موقعی بود که روسیه در بازیهای سیاسی اروپا نقشی بر عهده داشت روسیه قدیم چند بار هم با توسل به زور عقد عهد نامه هائی را به عثمانی تحمیل کرد، ولی در هر حال همیشه «روسیه قدیم» و «شوروی امروز» نگران تنگه های بسفور و داردانل و دریای اژه بوده است، زیرا کشتیهای آن کشور در دریای سیاه برای رفت و آمد به مدیترانه چاره ای جز عبور از این تنگه ها و نیز دریای اژه که میان ترکیه و یونان واقع شده است ندارند.

ترکیه که همسایه جنوب غربی شوروی است در سراسر شمال خود با بلوک شوروی هم مرز است و در جنوب نیز با سوریه و عراق که دوستان شوروی بشمار می آیند مرز مشترک دارد، ولی در غرب خود با یونان (مستعمره پیشین عثمانی) و عضو ناتو بر سر مسئله فلات قاره دریای اژه و نیز قبرس اختلاف و معارضه دارد و همین اختلاف دردسر اصلی دیپلماسی ترکیه بشمار می آید مثلا مداخله نظامی چند سال قبل ترکیه در قبرس سبب شد که کنگره آمریکا صدور اسلحه به ترکیه را تحریم کند، ولی در حال حاضر بنظر نمی رسد وقایع تازه ترکیه یعنی روی کار آمدن حزب چپگرای جمهوریخواه خلق در ترکیه، دید و بازدید های نخست وزیران ترکیه و شوروی از پایتخت های یکدیگر، تشدید در گیریهای ترکیه و یونان، و مسائل ترکیه در ناتو تغییری اساسی در استراتژی ترکیه بوجود آورد و فعلا عضویت ترکیه را در ناتو تضعیف کند.

اجحاف تازه!

قدرت الله واحدی

اتاق اصناف و کمیته حمایت ازمصرف کننده که برمبنای اخذ جریمه اداره خواهد شد، قادر به مبارزه باگرانی نخواهند بود

شوردوم لایحه قانونی مربوط به کمیته ملی حمایت ازمصرف کننده درجلسه اخیر مجلس شورایملی مطرح بود.

بطوریکه ازنام این کمیته برمی آید باید وظیفه‌اش حمایت ازمصرف کننده باشد، درحالیکه نگاهی به منابع درآمد این کمیته بخوبی نشان میدهد که این کمیته منطقا بااین طرز تأمین هزینه های خود سازمانی خواهد شد مثل اتاق اصناف که موجب و علت افزونی قیمت هاست و لاغیر. چرا که منبع درآمد کمیته یکی ۵۰٪ جریمه هایی است که از اصناف اخذ می شود که همین منبع، منبع درآمد اتاق اصناف هم هست. تا پیش از تعیین ۵۰٪ جریمه های ماخوذه ازاصناف بنفع کمیته حمایت ازمصرف کننده اتاقهای اصناف بافشار بی مورد به اصناف و تشکیل پرونده های تخلف برای آنان روزانه مبالغ قابل توجهی بعنوان جریمه از آنان می گرفتند و امروز می بینیم که باید میزان ان را به دوبرابر افزایش دهند تاسهم کمیته حمایت ازمصرف کننده را بپردازند، چرا که هزینه های اتاق اصناف که تقلیل نیافته، بنابراین وقتی ۵۰٪ درآمد اتاق اصناف ازمحل اخذ جریمه ازکسبه باید به کمیته حمایت ازمصرف کننده داده شود، بی تردید باید میزان جریمه را دوبرابر کنند تابرای انجام هزینه های جاری اتاق اصناف بامشکل مواجه نشوند سئوال من این است آیا اصناف این جریمه ها و بخصوص جریمه های مضاعف را بروی قیمت اجناس خود نمی کشند و آنرا عینا به مصرف کننده منتقل و تحمیل نخواهند کرد؟

و دراین صورت آیا می توان گفت که هدف ازتقدیم لایحه، حمایت ازمصرف کننده است؟ آیا اتخاذ این سیاست به دنبال سیاست دیگری که بعنوان کمک به صندوق حمایت ازتولید کننده اخذ شده مبنی برگرفتن ۳۰ ریال بابت هرکیلو میوه مورد مصرف مردم، موجب گرانی بی رویه قیمت ها نخواهد شد؟

عجیب است که فعلا بابت هرکیلو میوه، مبلغ ۳۰ ریال ازمصرف کننده و خریدار اضافه دریافت میدارند یعنی به اوگران فاحش میفروشند برای اینکه روزی درمقابل گرانفروشی ازاو حمایت کنند! واقعا این راهها یعنی افزایش میزان جریمه های ماخوذه ازاصناف و افزودن کیلویی ۳۰ ریال به قیمت میوه، به نفع مصرف کننده است؟ چرا سازمانی ایجاد کنیم که مانند اتاق اصناف بنای کارش را براخذ جریمه ازمردم بگذاریم؟ درحالیکه راه ساده حمایت ازمصرف کننده این است که درمیدان عرضه بارو میوه که دلالان وواسطه ها بازدوبندهای خود آزادانه به تولید کننده فشار وارد می کنند و میوه را به ثمن بخس می خرند به حمایت ازتولید کننده بپردازیم تادچار مشکل کمبود تولید بعلت یأس تولید کننده نشویم که این امر خود موجب افزایش قیمت میوه بعلت عدم تناسب بین عرضه و تقاضا خواهد شد و درآنصورت هم ناچار باید به واردکردن میوه ازخارج بپردازیم آنهم باافزایش کیلویی ۳۰ ریال به قیمت فروش بعنوان حمایت ازمصرف کننده! مصرا ازدولت می خواهیم که با ایجاد سیستم صحیح توزیع و حمایت ازتولید کننده و مبارزه با استثمار تولید کنندگان دربازار میوه و تره بار و براندازی و مقابله بازودوبندهای دلالان باافراد مؤثر دراداره میادین به حمایت منطقی ازمصرف کننده بپردازند و گرنه بااین ترتیب و با ایجاد صدها سازمان مشابه که تنها تحمیل هزینه اداره شدن آنها به مردم لایح و آشکار است و آثار مبتنی بران مترتب نیست مشکل گرانی بی رویه و بی اساس و عدم رضایت مردم همچنان باقی خواهد بود چاره کارحمایت واقعی و منطقی ازتولید کننده ایرانی است و حذف دست واسطه های پراشتها و بی ایمان که پرتقال شمال را کیلوئی ۱۰ ریال خریدند و به قیمت تا ۱۴۰ ریال فروختند و مواخذه و مجازات کسانی که این وسط سوء استفاده کرده اند و بجای حمایت ازمردم و حمایت ازتولید کننده به حمایت و جانبداری ازواسطه ها و دلالها پرداختند و رفیق راهزن و شریک قافله شده اند.

پزشک هرگزفارغ التحصیل نمیشود

محمدحسین خاتمی

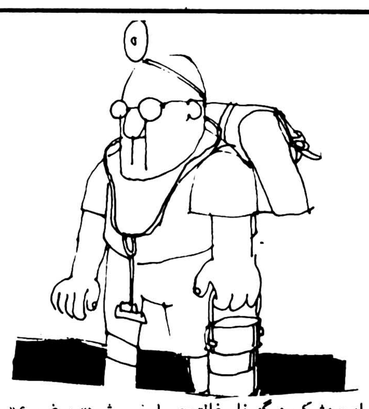

جمله «پزشک هرگز فارغ التحصیل نمی شود» موضوع «سخن روز» اطلاعات ۱۷ خرداد ۳۷ بود. هرچند همچنانکه ویژه آن ستون و شیوه نویسندگان آنست، نوشته در عین کوتاهی کامل و گویا بود، اما موضوع، آن اندازه درخور اهمیت است که از تکرار آن نباید هراس داشت. بویژه آنکه این سخن را میتوان کلامی از زبان بسیاری از پزشکان دانست، آندسته از پزشکانی که سالها از کلاس درس و بحث بدور افتاده اند. چرا که برای پزشک دوستدار علم و دانش، چشم اندازی خوستر از جلسه بحث و گفتگو و کلامی خوشتر از سخنان استاد نیست و من مطمئن هستم که با وجود اشتغالات و گرفتاریهای گوناگون، پزشکی را نتوان یافت که مشتاق نوآموزی و علاقمند به تازه کردن معلومات خویش نباشد. بویژه درین روزگار که قافله علم و دانش با چنان سرعتی میگذرد که چشم برهم زدن برای پویندگان این راه خود زمانی دراز بحساب می آید، چه رسد بخواب خرگوشی! اما بدبختانه امکان بازآموزی در دسترس همه پزشکان نیست، بویژه برای پزشکانی که در نقاط دور دست به خدمت مشغول هستند. اکثرا این گروه که براثر قطع رابطه با تازه های پزشکی از روش های نوین تشخیص و درمان بی خبرمانده اند، نه تنها رفته رفته ذوق و شوق مطالعه و تحقیق را از دست میدهند، بلکه پس از گذشت چند سال که تحت شرایط محیط اگر هم زمانی اهل کتاب بودند «باهل حساب» تبدیل شده بجای راه و روش نو تشخیص و درمان بیماریها، راه و روش نو تشخیص راههای کسب و درآمد را مورد مطالعه قرار میدهند و به کاسب حبیب الله تبدیل میشوندالبته درین تغییر و تبدیل، عوامل چندی دخالت دارد که شاید مهترین آنها نبودن امکانات بازآموزی و عدم تشویق و راهنمایی های لازم میباشد. در اینجا باید گفت: شاید مسئولیت «مقامات مربوط» با تدریس دانش پزشکی، انجام امتحانات، تحویل دیپلم و پروانه طبابت بعبارت دیگر با تربیت و تحویل پزشک به جامعه پایان نیافته، بلکه پس از آنهم میباید با تدوین برنامه چنین پزشکی را زیر نظر داشت و او را بصورت پزشک علاقمند بکار خویش برای جامعه «نگهداری» نمایند. از نابسامانی رابطه پزشک و بیمار زیاد گفتگو می شود، اما علت و سبب های آن کمتر مورد توجه قرار می گیرد. شاید یکی از علتهای این مسئله، نبودن امکانات لازم در دسترس پزشک برای ارائه خدمت بهتر باشد. هرگاه پزشکی با بهترین معلومات و آخرین اطلاعات پزشکی امکان استفاده از دانش خود را نداشته باشد و مثلا ناچار باشد روزانه تعداد زیادی بیمار را با وقت کم و بطور «علامتی» درمان نماید، علاوه برآنکه غالبا موجب نارضایتی بیمار فراهم میگردد، خود نیز از زحماتی که سالها در کتابخانه و آزمایشگاه کشیده است، احساس پشیمانی می کند.

عشق و علاقه ایکه اکثر پزشکان به خدمت در کشورهای خارج چون اروپا و آمریکا دارند تنها بعلت برخورداری از درآمد سرشار آبرو و احترام فوق العاده در آن دیاران نیست، مهمتر از همه آنست که پزشک در آن محیط خود را چنانکه باید مثمرثمر می بیند و احساس میکند دانش و معلومات خود را بخوبی میتواند بکار گیرد. بنابراین باید در آرزوی آن بود که برای پزشکان ما نیز امکانات بازآموزی فراهم گردد تا پیوسته دانش پزشکی خود را تروتازه نگاهدارد.

علاوه براین امکان بهره گیری هرچه بیشتر از معلومات آنها نیز باید در هرحال فراهم گردد و در آن صورت میتوان امیدوار بود درنظر کسانیکه اکنون برای درمان هر بیماری جزیی راهی اروپا و آمریکا میشوند، دگرگونی ایجاد گردد و متوجه شوند استعداد پزشک ایرانی کم از پزشک اروپایی و آمریکایی و بطور کلی سایر کشورها نیست.

بیکاری، خطرناکتر از بمب اتمی!

دکتر طهمورث فروزین ـ نیویورک

خطری مهمتر از بمب اتمی دنیا را تهدید میکند.

بزرگترین خطری که دنیا را تهدید میکند، بمب اتمی یا هیدروژنی و سلاحهای استراتژیک نیست. آنچه جهان را تهدید میکند و باعث توقف کامل زندگی میشود خطر بیکاری است. این خطر بقدری عظیم ووسیع است که اخیرا «جان فریزر تامپسون» جامعه شناس معروف آمریکائی گفت: «بیکاری میکروب کشنده ای است که بسرعت نشو و نما میکند و زودتر از هر بیماری دیگری دنیا را میکشد».

البته میزان پراکندگی و فعالیت این میکروب در کشور های مختلف فرق دارد. در کشوری مثل ایران نه تنها بیکاری وجود ندارد بلکه بطوریکه در برنامه پنجم ملاحظه میکنید در ابتدای برنامه پیش بینی شده بود ایران برای اجرای برنامه ها به ۷۶۰ هزار کارگر وکارمند نیازمند است که قادر نیست آنرا تامین کند و بعدا در برنامه تجدید نظر شده پنجم این تعداد را به ۱۲۰ هزار نفر کاهش دادند و سیل ورود کارگران و متخصصین خارجی از کشور های آسیائی برای گرفتن کار در ایران موید این پیش بینی صحیح بود.

امروز در بسیاری از کشور های دنیا مانند آمریکا، انگلیس، فرانسه، ایتالیا، کشور های امریکای جنوبی، پاکستان، هندوستان و دهها کشور دیگر بیکاری با نهایت شدت خودنمائی میکند.

منتهی میزان آن یکسان نیست و در بعضی از کشور ها مثل آمریکا کمتر و در بعضی از ممالک مانند هندوستان زیادتر است، برای آنکه شما خطر و میزان بیکاری را بخوبی درک کنید و بدانید که از این لحاظ وطن ما چقدر در موقعیت مناسب قرار دارد توجه شما را به اعداد و ارقام بیکاری که در صفحه ۳ روزنامه نیویورک تایمز روز ۲۸ ماه مه چاپ شده بود جلب میکنم.

«در حال حاضر در کشور هندوستان ۲۰ میلیون بیکار وجود دارد که از میان آنها هفتصد هزار نفر دارای مدرک تحصیلی عالی از لیسانس ببالا میباشند و هر سال ۱۵۰/۰۰۰ نفر فارغ التحصیلان مدارس و دانشگاههای هندوستان براین ۷۰۰ هزار نفر افزوده میشود..» این خطر بقدری مهم است و در جامعه ششصد میلیونی هند خودنمائی میکند که بر اساس آنچه روزنامه نیویورک تایمز نوشته «دولت تصمیم گرفته است میزان فارغ التحصیلان دانشگاهها را تقلیل دهد و بیشتر مسئله تعلیمات اجباری و آموزش تعلیمات ابتدائی را مورد توجه قرار دهد. چون بسیاری از این فارغ التحصیلانی که بهترین مدارج تحصیلی را در دست دارند کارشان خوردن چای و قهوه در رستوران ها و بحث و گفتگو راجع به فیلم های خارجی و ستاره های آنست».

وضع بیکاری در این کشور بر اساس نوشته این روزنامه آنچنان است که بمحض آنکه دولت برای استخدام چند نفر آگهی منتشر میکند صد ها نفر برای گرفتن این پست ها از صبح زود صف میکشند و معلوم نیست آینده فارغ التحصیلان بیش از صد دانشگاه و مدارس عالی هندوستان بکجا میکشد.

مشابه این وضع در بسیاری از کشور های جهان وجود دارد که ایجاد مشاغل جدید در برنامه های دولت و بخش خصوصی آن کشور ها بمراتب کمتر و ناچیز تر از تعداد فارغ التحصیلان است و بطور مسلم اگر راهی برای حل این معما یافت نشود نه تنها اشکالات زیادی ایجاد میشود بلکه در نسل جوان قرن بیستم این فکر بوجود میاید که برای چه بدنبال تحصیلات عالی برود و برای کدام منظور متخصص شود؟ چه هر چه معلومات انسان بالا تر رود توقع او بیشتر میشود و حاضر نیست به مشاغل کمتری دست بزند.

تنها راه حلی که برای این معما آنهم موقتا وجود دارد آنست که با شرائط خوب و مناسب تعدادی از بیکاران از اینکشور ها به کشور هائی که به نیروی کار احتیاج فراوان دارند فرستاده شوند تا هم مشکل کمبود نیروی انسانی کشور هائی که نیاز به نیروی کار دارند مرتفع شود و هم این افراد تحصیل کرده بتوانند راهی برای اداره زندگی بیابند.

ازنگاه سخاورز

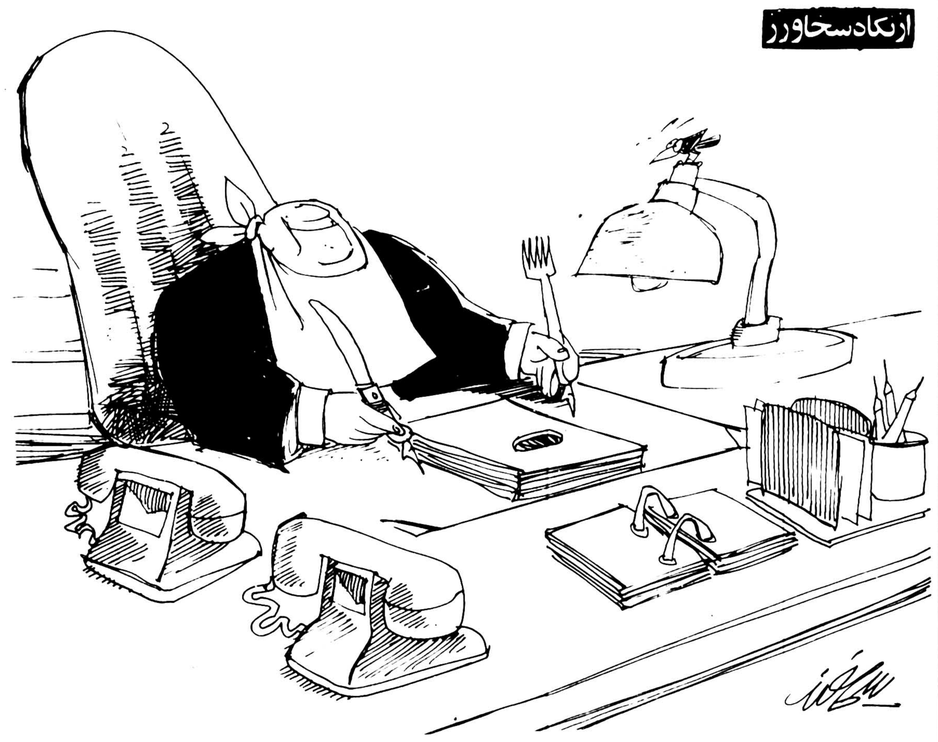

حسن استفاده....

چهل سال قبل...

تصمیمات شورای عالی فرهنگ، رسیدگی به دانشنامه‌ها ودیپلم‌ها

در جلسه اخیر شورای عالی فرهنگ تصمیمات زیرگرفته شد.

۱ـ درسنه تحصیلی آینده برای دخترانی که قصد دارند دردانشکده ها پذیرفته شده و تحصیلات عالیه نمایند کلاس چهارم تاسیس و مطابق برنامه متوسطه پسران به آنها تدریس خواهد شد. برای سایر دخترها که بتحصیلات متوسطه اکتفا خواهند کرد برنامه جدیدی از طرف اداره امتحانات و برنامه ها تهیه شده بود که بتصویب شورای عالی فرهنگ رسید.

۲ـ صلاحیت بانو عذرا خرازی برای تاسیس یک باب دبستان شش کلاسی بنام «ری شهر» در شهرری تصویب شد

۳ـ صلاحیت خانم آزرم سپاهی برای افتتاح آموزشگاهی برای تعلیم ورزش بدختران و بانوان بتصویب رسید.

۴ـ جلد دوم کتاب «خواندنی های کودکان افسانه هاست» تالیف آقای علینقی وزیری مطرح وچنین رای داده شد که توصیه شود دانش آموزان دبستان ها آن را بعنوان قرائت خارج از برنامه مورد استفاده قراردهند.

۵ـ برحسب پیشنهاد اداره آموزش پایتخت تصویب شد که نام دبیرستان «حشمتیه دوشیزگان» بنام «سروش» تبدیل یابد.

رسیدگی به دانشنامه‌ها

همچنین دانشنامه ها و مدارک تحصیلی آقایان ذیل صادره از آموزشگاههای خارجه مورد رسیدگی واقع و ارزش علمی آنها تعیین گردید

آقایان لسلی جرج گریفیت و نوح خراسانی دکتر در پزشکی.

آقای عباس شمس‌الدین کیا دکتر در حقوق.

آقای موسی بروخیم دررشته فلسفه تحصیل کرده است و دکتر درادبیات «ازدانشگاه ویژن» شناخته شد

آقای محسن عزیزی دکتر در ادبیات «رشته تاریخ و جغرافیا»

آقای بنیامین اوسیپ تحصیلات اودر مهندسی ماشین معادل دکترا شناخته شد

آقای یوسف صدر لیسانسیه در علوم

آقایان علامحسین فتوحی و رستم بهادری یزد لیسانسیه در کشاورزی

آقای ناصر معتمد ثابت تحصیلات او در مهندسی برق معادل با لیسانس شناخته شد

آقای رحیم تاری وردی تحصیلات اودر مهندسی برق «رشته تلفون» معادل با لیسانس شناخته شد

آقای اسمعیل فراهانی تحصیلات او در مهندسی کشاورزی معامل با لیسانس شناخته شد

آقایان هراند آبکار و سیدحسین بنوعزیزی تحصیلات آنها در مهندسی ماشین عالی شناخته شد

خانم بتول ملکی «صادقی» در زایمان طبیعی ماما شناخته شد

آقای یحیی بصیرپور تحصیلات اودر مهندسی برق و مکانیک عالی شناخته شد

آقای نیکلا فیتسوف تحصیلات اودرمهندسی معماری عالی شناخته شد

آقای نیکلا فیتسوف تحصیلات اودر مهندسی معماری عالی شناخته شد

آقای اکبر تفضلی تحصیلات اودر ریسندگی پنبه وابریشم مصنوعی عالی شناخته شد

آقای مسعود راسخ تحصیلات او معادل با دوره کامل متوسطه ادبی شناخته شد

آقای نیکلا وارطانیان تحصیلات او معادل با دوره کامل متوسطه ادبی شناخته شد

آقای وارتکس بالاسان اوانسیان تحصیلات او در فن ساختمان معادل با دوره کامل متوسطه فنی شناخته شد.

آقایان تیوس بدل جمع ومحمدعلی بصیری تحصیلات آنها در فن بی سیم معادل با دوره کامل متوسطه فنی شناخته شد

آقای عبدالحسین مظفریان تحصیلات او معادل با دوره کامل متوسطه فنی شناخته شد

آقای آشوت بذونی گاسپاریان دکتر در الهیات

آقای عبدالجواد ذهبی تحصیلات او در مهندسی نوب فلزات معادل با لیسانس شناخته شد

محاکمه قاتل

دیوان تبهکاری دادگستری کرمان بریاست آقای عبدعمید غیائی، عضویت آقایان باقر نظامی خوئی و امیر امیرشاهی مستشار دادگاه استان و محمد اشرفی کارمند علی البدل دادگاه استان و اسدالله نظامی نراقی رئیس دادگاه شهرستان با حضور ایال جلال الدین دادگری دادستان دادسرای استان هشتم و حسین مبارکی فرزند غلامرضا متهم و آقای سیدمحمدگلستانه وکیل مدافع مشارالیه تشکیل و موضوع قتل طوبی عیال سابق متهم مطرح و پس از استماع ادعاها ـ و بیان ادعای دادستان و اظهارات وکیل مدافع و آخرین دفاع متهم رای دادگاه باتفاق بادرنظر گرفتن دردرجه تخفیف مبنی برهفت سال زندانی بودن متهم صادر گردید

انجمن های نظارت

انجمن های نظارت انتخابات دوره دوازدهم درشهرهای رشت، گرگان، زنجان تشکیل وهیئت رئیسه آن بشرح پائین انتخاب شده اند: رشت ـ آقای محمدویشکائی رئیس. آقای محمدرضا رفیع نایب رئیس.

گرگان ـ آقای قره داغی رئیس. دکتر سپهرنایب رئیس. باقری، هروی، تقوی، مظلومی منشی

زنجان ـ محمودوزیری رئیس. محمود ذوالفقاری نایب رئیس. ابوالحسن ضیائی عمادخمسه، ارباب رهبری، هادی اسلامی منشی

«نقل از اطلاعات ۶ تیر ۱۳۱۸

امروز درتاریخ

نوشیروان کیهانی‌زاده

۲۷ ژوئن (سه شنبه)

۱۸۰۱ ـ ✱ نیروهای انگلیس مصر را تصرف کردند و بر قاهره مسلط شدند.

۱۸۰۶ ـ ✱ نیروهای انگلیس بوئنوس آیرس را تصرف کردند، ولی چند روز بعد سربازان فرانسوی آنها را از این شهر اخراج کردند.

۱۸۵۸ ـ ✱ چین بنادر خود را به روی تجارت غرب گشود.

۱۹۲۱ ✱ ایران وافغانستان یک معاهده دوستی امضاء کردند.

۱۹۲۹ ـ ✱ کمال آتاتورک هرگونه تبلیغ کمونیستی را در ترکیه موقوف کرد.

۱۹۴۰ ـ ✱ شوروی در پی رد شدن تقاضای این کشور از طرف پادشاه رومانی مبنی بر واگذار کردن بسارابی و بوکووینا به شوروی به رومانی حمله نظامی برد.

ارتش شوروی به رومانی حمله برد

ایران و افغانستان پیمان دوستی امضاء کردند

۱۹۴۳ ـ ✱ بمب افکنهای امریکائی شهر آتن را که در تصرف آلمان بود بمباران کردند.

۱۹۴۶ ـ ✱ وزیران خارجه امریکا، انگلیس، شوروی و فرانسه جزایر «دودکانز» را به یونان و منطقه ای در شمال ایتالیا را به فرانسه واگذار کردند.

۱۹۶۰ ـ ✱ «سومالی انگلیس» که استقلال یافته بود به جمهوری سومالی ملحق شد.

۱۹۷۶ ـ ✱ در نخستین انتخابات آزاد پرتغال آنتونیو رومالهواینش به ریاست جمهوری این کشور انتخاب شد.

صنعت جهانگردی ما تحرک ندارد

باقر مجلسی

شاید بارها یادآور شده‌ام که صنعت جهانگردی زمانی در کشور ما به استاندارد واقعی خواهد رسید که همه موجبات برای آسایش جهانگردان فراهم باشد و یک توریست از ساعتی که به مرز ایران رسید و داخل مملکت ما شد تا زمانی که خارج می شود زیر نظر مسئولان جهانگردی قرار گیرد و هرگونه وسائل راحتی برایش فراهم گردد.

در چند ماهه اخیر آنچه اطلاع دارم تحرکی در امر جهانگردی ایجاد شده و یک سلسله برنامه هائی در زمینه های مختلف بمنظور آسایش جهانگردان آماده شده و همه روزه هتل ها و مهمانخانه ها مورد بازرسی قرار میگیرد تا احیانا نواقصی مشاهده شد بلافاصله برطرف گردد، اما باید تذکر داد که یک جهانگرد علاقه دارد از محدوده شهرها بگذرد و از داخل روستاها عبور کند وضع جاده ها، وضع زندگی روستانشین ها را از نزدیک ببیند و این افراد آن کسانی هستند که با اتومبیل به مسافرت میروند و با دقت به همه چیز و همه جا توجه دارند و آنچه بیش از هر چیز نظر آنها را جلب میکند کافه و رستوران های بین راهها است که نود درصد آنها مخصوصا در جنوب کشور فاقد تمام مزایای یک رستوران قابل توقف حتی برای یکی دو ساعت است و صرف نظر از میز و صندلی های شکسته و کهنه و صرف نظر از وجود هزاران پشه و مگس و سایر حشرات که مزاحم مسافران هستند غذاها و ظروفی که محتوی ماکولات و مشروبات است نشسته و فاقد بهداشت کافی است، با وجود این نرخ غذا و سایر ماکولات انها با نرخ اغذیه بزرگترین هتل های پایتخت برابر است و مسافر ناچار حاضر به پرداخت این مبلغ میشود در صورتیکه لااقل متصدی این قبیل رستوران ها در وضع خود تجدید نظر کند و راحتی مسافران را فراهم نماید، اما چون این افراد، مطلقا به این نکته توجه ندارند باید مورد مؤاخذه قرار گیرند.

البته من قبول دارم که بازرسی مستمر و مداوم رستوران های بین راهها برای مسئولان جهانگردی میسر نیست اما میتوان اکیپ های مختلف که مرکب از نمایندگان بهداشت ژاندارمری بخشداری و غیره است به راه انداخت و مسئولیت این وظیفه را بر عهده کدخدایان گذارد. در یکی از سفرهائی که عازم اصفهان بودم در یکی از کافه های بین راه بین علی آباد و کوشک نصرت برای صرف ناهار توقف کردم که تصادفا اتوبوس حامل توریست های خارجی نیز در آنجا توقف کرده بود و لحظاتی که وارد این رستوران شدم قبل از هر چیز پشه و مگس طوری در و دیوار کافه را پوشانده بودند که با زحمت امکان داشت چند دقیقه ای در آنجا ماند. از این گذشته لباس ها و روپوش های کثیف و غیر بهداشتی و دست و صورت چروکیده کارگران و بیرون انداختن آب بینی و دهان آنها موجب شد که بسیاری از مسافران، آفتاب سوزنده بیرون را به درون رستوران ترجیح دادند و آنجا را پیش از صرف ناهار ترک کردند.

بهر حال باید دید کی و کدام مقام، مسئول این وضع بسیار تاسفناک است و چه کسی قادر است پاسخگوی این آبروریزی ها باشد؟

جالب اینکه وقتی نمی توانند جلوی این صحنه ها را بگیرند و جای مناسبی برای توقف یکی دو ساعت جهانگردان در بین جاده را فراهم کنند معلوم نیست چرا بوسایل مختلف از مردم دعوت می کنند که از کشور ما بازدید نمایند؟! جای تردید نیست که اغلب آثار تاریخی، بی نظیر است و ممکن نیست هیچ کشوری با داشتن همه گونه امکانات بتواند نظیر مسجد شاه اصفهان را بنا کند، یا باقیمانده آثار دو هزار و پانصد سال شاهنشاهی ایران را در معرض دید جهانگردان در تخت جمشید قرار بدهد و دهها و صدها از این قبیل بناها که در نقاط مختلف کشور، و در بسیاری از شهر ها به جهانگردان ارائه نماید، اما آیا صحیح است یک جهانگرد زمانی که خواست وارد باغ چهلستون در اصفهان بشود با نرده های کهنه و شکسته که هیچگونه اثر تاریخی در آن نیست مواجه شود، یا سبزه و چمن های خشک شده و پلاسیده را تماشا کند؟

رسیدگی به این قبیل امور تنها وظیفه شهرداری و فرهنگ و هنر یا اطلاعات و جهانگردی نیست بلکه استانداران مربوط باید از مسئولان امور باز خواست کنند و عذر کسانی را که نمیخواهند یا احیانا نمیتوانند وظیفه خودشان را انجام دهند بخواهند و آبروی مملکت را بخاطر عمر و زید بخطر نیندازند.

انتظار دارید همه روز وزرای کشور - اطلاعات و جهانگردی و فرهنگ و هنر نیز به شیراز و اصفهان بروند و وظیفه نمایندگان خودشان را به آنها تفهیم کنند؟

من نمیخواهم در مطلب امروز که منحصر به جهانگردی است وظایف شهرداری ها را تذکر دهم ولی ناگزیر از ذکر این نکته مهم هستم که ما، نه در پایتخت و نه در شهرهای کوچک و بزرگ از ادارات زیبا سازی - نو سازی - و نما سازی که در شهرداریها از آنها نام میبرند چیزی نفهمیده ایم و اگر خود این آقایان که مسئولیت شهرداریها را بعهده گرفته‌اند اطلاعی دارند بما بگویند تا مستحضر باشیم.

اگر زیبا سازی سیمای بناهای کهنه و قدیمی و فرسوده‌ای است که در تهران در مرکز شهر هنوز پابرجا مانده که واقعا جای تاسف است.

شما از خیابان کوروش کبیر از تخت جمشید به پائین به دیوارها درست و با دقت نگاه کنید تا ببینید با چه مناظر دلخراشی مواجه هستید.

چرا مالکان جبهه خیابانها و معابر را به وظیفه خوشان آشنا نمی سازید و چرا آنها را ملزم نمی کنید که نمای ساختمانهای خودشان را باز سازی کنند و سر و صورتی به این وضع بسیار اسفناک بدهند؟

بافت قدیمی بوشهر در خطر است

با تشکر از انجمن شهر بوشهر که به پیشنهادها و نظریات مردم توجه دارد در زمینه طرحهای عمرانی این شهر یادآوری نکاتی ضروری است، از جمله در اینکه اجرای طرحهای عمرانی بعد از تصویب مقامات مسئول عملی میشودشکی نیست که گسترش و تعریض خیابانهای اصلی بوشهر برای آینده لازم است، اما در این میان یک مطلب وجود دارد و آن حفظ بافت قدیمی شهر است که بارها از طرف علیاحضرت فرح پهلوی شهبانوی گرامی مورد تاکید قرار گرفته است که حتما نصب العین دستگاههای اجرائی مملکت و وزارت فرهنگ و هنر و مهندسین مشاور شهرسازی «داض» و انجمن شهر بوشهر خواهد بود. با وجود این اگر بر این مطلب از جانب مردم تاکید میشود بدین سبب است که احداث خیابان و ایجاد پارکینگ نبایستی موجبی برای تخریب خانه‌ها و اماکن مسکونی مردم شود. زیرا تصور نمیرود تخریب این قسمت از شهر موجباتی در رفع تنگنای ترافیک آینده شهر فراهم سازد به علت اینکه مهندسین مشاور «داض» محوطه و محدوده یاد شده را برای ایجاد پارکینگ در نظر گرفته‌اند که بجرات میتوان گفت فکر و عمل مهندسین مشاور بر خلاف متن صریح نامه شماره ۷/۳۶۵۲۰ مورخ ۲۵۳۶/۱۰/۱۳ آن مهندسین است. بهر صورت مردم در راه اعتلای بوشهر عزیز و پیاده کردن طرحهای عمرانی اساسی البته نه بصورت تخریب خانه‌های مردم و محل کسب آنان و محو بافت قدیمی شهر و در نتیجه سرگردان ساختن عده زیادی از مردم که با خون جگر و تحمل مشقات، آن را محفوظ نگهداشته و حراست کرده‌اند، با انجمن شهر همراه و همگام خواهند بود.

عبدالعلی روشن کار - محمدکاظم پازوکی - حبیب مرادی‌زاده، کاظم دهداری - غلامرضا رضائی، مصطفی دهداری - محمد نگارستان - حسن شرفی - نوروز علی قربانی - عباس نگارستان - عباس ابراهیمی - محمد جگری - حسین شهری - حمیدرضا درودی

حیف از این پارک زیبا!

محمد غفاری

پارک زیبای فرح سرنوشت رقت انگیزی یافته است. اگر شما فرصت داشته باشید از سراسر پارک دیدن کنید، ضمن آنکه از زیبائی و سرسبزی آن لذت میبرید، با شگفتی و تاسف متوجه میشوید که موسسات و سازمان های مختلف به جان پارک افتاده‌اند و آنرا مانند گوسفند قربانی تکه تکه می کنند.

پارک فرح از زیباترین پارک های تهران زشت است ولی ظاهرا بزودی از آن، چیزی که بزرگتر از یک باغچه باشد بجا نخواهد ماند زیرا در قسمت بزرگی از زمین های شمال آن یک هتل ساخته‌اند، در همان سمت و در ضلع شرقی چند زمین تنیس دایر کرده‌اند، درحد فاصل هتل تا زمین های تنیس که باید چند هزار مترمربع مساحت داشته باشد با شتاب هرچه بیشتر سرگرم ساختن تاسیساتی عظیم هستند، قسمت های وسیعی از غرب پارک را به چند موزه تبدیل ساخته‌اند و حالا بخش گسترده‌ای از جنوب شرقی را خاکبرداری کرده و با سرعت مشغول ساختن یک هتل سی و پنج طبقه‌اند در حالیکه در قسمت بزرگ دیگری از همین بخش، قبلا یک مدرسه وسیع با زمین های ورزشی ساخته‌اند و همه اینها به قیمت نابودی هزارها درخت سرسبز و تبدیل چندین هزار متر فضای سبز به ساختمان تمام شده است، بهای گرانی که شهری چون تهران با فقر نگران کننده فضای سبز، دارد میپردازد.

سرمایه سنگینی که برای ایجاد پارک و نگاهداری ان صرف شده است و اکنون تلف میشود آنقدر نگران کننده نیست که از دست رفتن فضای سبز و محرومیت هزارها تن از کسانیکه خوشبختانه تدریجا به استفاده از پارک خو گرفته‌اند و گردش در پارکها را قسمتی از برنامه روزانه یا شبانه خود قرار داده‌اند.

ساختن هتل برای شهری که با کمبود هتل روبرو است کار خوب و لازمی است ولی چرا سرمایه گذاران داخلی و خارجی را ملزم نکنیم بیرون از محدوده شهر هتل بسازند، مدرسه و زمین ورزشی هم ضروری است ولی آیا نمیتوان تاسیسات بازی تنیس را به خارج از شهر منتقل کرد و موزه فرش یا موزه هنرهای معاصر را در جائی بنا کرد که برسنگینی بار ترافیک نیفزاید و مستلزم تصاحب پارک و از بین بردن صدها درخت سرسبز و بارور نباشد؟

شگفت آنکه وقتی درخت های پارک یعنی فضای سبز شهر را از میان میبرند و بجایش تاسیساتی می سازند، دوباره در اطراف همان تاسیسات چمن میکارند تا فضای سبز بوجود آورده باشند و این دوباره کاری پرزیان از ویژه گی های کار ما است، صدها درختی را که سالها برای رشد و نگاهداری آن هزینه کرده‌ایم از میان میبریم و بجایش چمن میکاریم، زمین های سرسبز پارک را تبدیل به ساختمان های ده و بیست و سی طبقه می کنیم بطوریکه دیدن پارک از بیرون آن هم دشوار شود. بیرون از محدوده شهرها که ساکنانش چندان نیازی به فضای سبز ندارند و در تنگنای خطرناک آلودگی هوا گرفتار نیستند، دولت براساس قانون گسترش قطب های کشاورزی کمترین تجاوز به فضای سبز را با استفاده از نیروی ژاندارم و بولدوزر سرکوب میکند و هرجا که درخت و زمین تبدیل به ساختمان شود بیدرنگ تاسیسات متجاوزان و زمینخواران با خاک یکسان میشود ولی در داخل شهرها و بویژه در شهری چون تهران که سخت گرفتار کمبود پارک و فضای سبز است و از آلودگی روز افزون هوا رنج میبرد عملا قانون معینی وجود ندارد تا براساس آن پارک فرح و سایر پارکها از تعرض مصون بماند و تبدیل زمین های پارک به ساختمان جرم تلقی شود. نهضت ایجاد پارک و فضای سبز در تهران و سایر نقاط کشور را شهبانو آغاز کردند و علاقمندی و پیگیری معظم‌لها چنانکه می بینیم سبب ایجاد میلیون ها مترمربع پارک شده است. این نهضت باید پاسداری شود و راهی نیست جزاینکه تجاوز به اراضی پارکها و معدوم ساختن درختان آنها را چنانکه شیوه و سنت دیرینه ایرانی است جرمی بزرگ و مستلزم کیفری سنگین بدانیم.

نظریات کارمندان دولت درمورد قانون استخدام

نظریات خودرا برای اصلاح لایحه نهائی قانون استخدام کشوری بوسیله ارسال نامه به روزنامه اطلاعات ویاتماس با تلفن ۳۲۸۶۲۲ ازساعت یک و ۳۰ دقیقه تا ۳بعدازظهر هرروز بجز وزهای پنجشنبه و جمعه مطرح کنید.

مرخصی بدون حقوق برای ادامه تحصیل جزو سابقه خدمت کارمند باید محسوب شود

آقای دکتر محمد حسین حاتمی با ارسال نامه‌ای به روزنامه اطلاعات در مورد تجدید نظر درلایحه نهائی قانون استخدام کشوری قید کرده است: امروزه که مسئله بازآموزی و همگام شدن با دانشهای روز مورد نظر میباشد، بحساب نیاوردن یک یا چند سال از عمر کارمندی که به هزینه خود این مدت را صرف بازآموزی و کسب دانش نموده تاپس از مراجعت بکار، این دانش و تجربه را درزمینه بهبود و پیشرفت کارخویش مورد استفاده قراردهد، یقیناً غیرمنصفانه است.

اقای دکترحاتمی دردنباله نامه خود نوشته است: بعنوان نمونه دروزارت بهداری و بهزیستی پزشکانی هستند که از سه سال مرخصی بدون حقوق استفاده کرده‌اند و این مدت را درزمینه‌ایکه مورد نیاز این وزارتخانه نیز بوده است (بدلیل موافقت بامرخصی آنان) بادامه تحصیل و کسب تخصص و بازآموزی پرداخته‌اند و پس از آن بلافاصله مجدداً در همین وزارتخانه بخدمت مشغول شده‌اند و آموخته های خودرا چون ابزاری نوبرای بهبود و پیشرفت کار خویش مورد استفاده قرارداده‌اند، جادارد این مدت بادرنظر گرفتن شرایط گفته شده جزوخدمت آنان محسوب شود. بدین لحاظ پیشنهادمیشود هنگام تدوین قانون جدیداستخدام کشوری ماده‌ای به آن اضافه شود که براساس آن مرخصی بدون حقوق هرگاه بمنظور گذرانیدن دوره های آموزشی و کسب معلومات و تجربه بیشتر درزمینه کار و حرفه و تخصص کارمند باشد، مشروط به پرداخت کسور بازنشستگی جزو سابقه خدمت رسمی کارمند محسوب گردد.

حقم ضایع شده است

انین نامه شهرداری پایتخت که از سال ۱۳۴۹ در شرکت واحد بمرحله اجراء درآمده، منطبق با حق و عدالت نبوده و بهمین علت کارگزینی شرکت طی نامه شماره ۴۳۴/۱۴۱۳/ - ۳۵/۳/۱۲ تائید کرده که در زمان تطبیق حق مسلم عده کثیری از کارمندان ضایع شده است. اینجانب یکی از آن کارمندانی هستم که در این رهگذر حق قانونی‌ام به هدر رفته و باین ترتیب کارگزینی در مورد حق تضییع شده اینجانب توصیه کرده است: «درخواست کنید تا حق شما داده شود.» بنابراین اخطار طی نامه ۳۵۳-۳۵/۱۱/۲ با ردیف سازمانی «۵۷۰۰۰۰۱» گروه یازده پیشنهاد شده‌ام، اما هیات مدیره پیشین اعلام داشت از مرتبه ششم به گروه یازده نمیتواند ارتقاء یابد. بدین ترتیب متاسفانه بدون جلب رضایتم گروه هشتم برایم صادر کردند. در صورتیکه عده‌ای از کارمندانی که سابقه خدمتی‌شان نسبت باینجانب کمتر است و در ضمن فاقد دیپلم نیز هستند از مرتبه هفتم به یازده ارتقاء یافته‌اند! بهرحال مجددا کارگزینی طی نامه ۳۱۶۱۶-۳۶/۱۲/۲۹ باینجانب ابلاغ نموده، برای گروه یازده باید پیشنهاد آورید، تا اقدام شود.

اخیرا هم کارگزینی شرکت واحد طی گزارش شماره ۴۷۱-۳۷/۲/۲۵ تائید نموده که ایشان واجد شرایط مرتبه یازده میباشد، و استحقاقش را دارد. با وجود این هیئت مدیره پس از مطالعه گزارشم دستور داده است: تا صدور سازمان جدید تامل گردد. اینک نمیدانم چرا برای کارمندان نورچشمی از این برنامه ها نیست، یا کسانی که دست به تشبث و پارتی بازی میزنند این مسئله برای آنان است فقط جهت اینجانب لحظه به لحظه قانون خلق میشود؟! و امیدوارم این تبعیضات ناروا در شرکت واحد از میان برود و کسانی که حق شان بیمورد تضییع گردیده به حقوق خویش برسند. در پایان، بار دیگر از هیات مدیره محترم شرکت واحد تقاضا دارم مقرر فرمایند، خدمات چندین ساله‌ام را حساب کرده و باینجانب مسترد فرمایند.

حسین گرائیلی

هیچوقت مواد غذائی نایاب نمیشود!

AEG

برای خانواده‌هائی که فریزر آ.ا.گ دارند هیچوقت مواد غذائی نایاب نمیشود زیرا موادرا سنوان در فصل فراوانی تهیه کرد و در فریزرنگهداشت و در فصل دیگر که آن مواد کم، یا نایاب میشود مورد استفاده قرار داد. در فریزر آ.ا.گ اغلب مواد هیچاوز از ۶ ماه تازه و سالم باقی میمانند.

فریزر آ.ا.گ برای هرروز وروز مبادا

نوول ابسرواتور

آیا نظرگاه امریکا در قبال آنگولا تغییر یافته است؟

روز یازدهم ژوئن، یک ماه پس از حمله «کاتانگائی ها» به «کلوزی» نیویورک تایمز فاش کرد که فیدل کاسترو به نقشه«ژاندار مهای سابق» آگاهی داشته و کوشیده است آنها را از حمله به ایالت «شابا» باز دارد اما موفق نشده است.

به گزارش نیویورک تایمز «لیل لین» «آنتن دیپلماتیک» آمریکا در هاوانا روز ۱۷ مه تلگرامی در باره گفتگوهایش با فیدل کاسترو به سایروس ونس فرستاده است. نخست وزیر کوبا در دیدار با «لیل لین» جزئیات تلاش های خود، و پرزیدنت نتو را برای جلوگیری از اجرای نقشه شورشیان زئیر شرح داده بود.

به گفته «استانفیلد تورنر» رئیس سازمان «سیا» دولت آمریکا که می پنداشت فیدل کاسترو حقیقت را نگفته است از انتشار متن تلگرام «لیل لین» خود داری کرده و همچنان کوبا را به شرکت در جنگ شابا متهم میکرد تا اینکه روز ۱۳ ژوئن کاسترو ضمن مصاحبه‌ای با «واشنگتن پست» تاکید کرد که اتهامات آمریکا «دروغ محض» است و افزود: «اطمینان دارم در دولت آمریکا کسانی هستند که میخواهند با اختراع اینگونه اتهامات زمینه مساعدی را برای مداخله آمریکا در آفریقا بوجود بیاورند فیدل کاسترو پس از یک گفتگوی نه ساعته با دو تن از اعضای کمیسیون روابط بین المللی مجلس نمایندگان آمریکا، «استفن سولارز» و «آنتونی پلنسون» به پرسشهای واشنگتن پست پاسخ داده بود. نخست وزیر کوبا در مذاکره با دو نماینده کنگره آمریکا میگوید مایل است برای حل مشکلاتی که در روابط دو کشور وجود دارد با پرزیدنت جیمی کارتر ملاقات کند، اما عصر آن روز کاخ سفید واشنگتن پیشنهاد کاسترو را رد میکند و یکی از نزدیکان کارتر میگوید که رئیس جمهوری آمریکا نمیخواهد هیچ یک از اتهاماتش را به کاسترو پس بگیرد.

فردای آن روز فیدل کاسترو در مصاحبه جدیدی با نیویورک تایمز میگوید:

«اتهاماتی که آمریکا به کوبا وارد میکند دروغهایی است که در دفتر «هرژینسکی» ساخته و پرداخته میشود. کارتر در یک مصاحبه تلویزیونی در مقام پاسخ به کاسترو نخست وزیر کوبا میگوید: اگر فیدل کاسترو قبلا از نقشه کاتانگائیها برای حمله به ایالت شابا آگاه بوده میتوانست برای مخالفت با آن تلاش بیشتری بخرج دهد»

و در پایان اضافه میکند میخواهم فیدل کاسترو و دولت آنگولا متعهد شوند که بار دیگر به زئیر حمله نکنند.

از سوی دیگر سه هفته پیش وزیر امور خارجه آنگولا در نیویورک با سایروس ونس و آندریو یانگ سفیر آمریکا در سازمان ملل متحد دیدار کرده و به آنها می گوید دولت آنگولا مایل است با واشنگتن روابط عادی داشته باشد، نمایندگان آمریکا در پاسخ وزیر خارجه آنگولا سکوت میکنند اما چند روز بعد «آندریو یانگ» میگوید کمک شوروی به آنگولا صلح جهانی را تهدید نمیکند، و اضافه میکند: این مساله که آنگولا کمک شوروی را پذیرفته به آن معنی نیست که به کمونیسم روی آورده است. دو ابتکار دیپلماتیک که پرتغال و امریکا در این هفته بخرج دادند نمودار چشمگیری از سیاست ماهرانه‌ای است که آنگولا از ماهها پیش برای راه گشایی بسوی غرب پیش گرفته است.

در بیسائو پرزیدنت نتو و ژنرال اینش رئیس جمهوری پرتغال در یک «دیدار تاریخی» رسما آشتی پرتغال و آنگولا را اعلام کردند.

در لواندا یک هیئت آمریکایی مذاکرات دامنه داری را با مسئولان دولتی و حزبی آنگولا آغاز کرده است.

دیدار اینش با پرزیدنت نتو به کدورت حاصله از الغای قرار داد ۱۹۷۵ بین دو کشور پایان داد.

در این قرار داد پیش بینی شده بود که پس از تخلیه آنگولا از نیرو های پرتغالی یک دولت ائتلافی از سه سازمان آزادی بخش «مپلا»، فنلا و اونیتا، قدرت را در ایالت سابق پرتغال بدست بگیرد.

پس از آنکه مپلا بطور یکجانبه دولت جدید آنگولا را تشکیل داد روابط لواندا و لیسبون رو به تیرگی گذاشت. اما دیدار «اینش» و نتو در بیسائو به اختلافهای دو کشور پایان داد. ظاهرا گفتگو های هیئت نمایندگی امریکا با رهبران آنگولا نتیجه مطلوبی ببار نیاورده اما راه را برای مذاکرات آینده باز کرده است.

پرزیدنت «آگستینو نتو» پیش از آنکه برای دیدار با ژنرال اینش رئیس جمهوری پرتغال به «بیسائو» برود در لواندا هیئت نظامی آلمان شرقی را پذیرفت.

در عکس رئیس جمهوری انگولا با ژنرال «هاینز هوفمن» دیده' میشود.

آیا سادات به دعوت جبهه امتناع لبیک خواهد گفت

✱ باری دیگر، بااعلام سیاست غیرمنطقی اسرائیل دربرابر پیشنهاد امریکا دایر به یافتن راه حلی قابل قبول برای پایان دادن به اشغال ساحل غربی رودارذن، چهره واقعی سیاست گزاران ودولتمردان این سرزمین دررسانه های گروهی غرب وشرق ترسیم شد. چهره ای که چون خدایان جنگ طلب یونان قدیم خنجر وشمشیر بدست «هل من مبارز» می زند وهماوردمی طلبد. حتی تکرار این تصویر، بزرگترین متحد و یاری دهنده اسرائیل یعنی دولت امریکا را آزرده وخسته کرده است. بیش از بیست سال است که امریکا این طفل گریزپای پرکرشمه وناز را باهمه‌ی مهرش درآغوش گرفته وشیره جانش را دردهان همیشه بازش میریزد. وبیش ازبیست سال است که امریکا باپی توجهی به دیگر سرزمینهای خاورمیانه عربی، میلیونها انسان را ازارداده است.

چنین بنظر می رسید که باروی کارآمدن کارتر، با آن زیربنای ذهنی وانهمه سخن ازحقوق انسان ومعرفت بشری وهمدلی وهمیاری انسانی، ابرقدرت حامی اسرائیل لحظه‌ای برسر عقل آید وطفل نابخرد وکم رشد خویش را برزمین نهد. هم ازاینروی بود که بسیاری ازرهبران عرب رهبری کارتر را آغازی برای تغییر موضع امریکا دانستند وپیش از تجربه هرگونه دستاوردی درروابط خود باامریکا، برتازه رسیدگان امریکائی، آغوش مهر گشودند. اگر رهبران جدید امریکا دارای هشیاریهای لازم بودند بیگمان ازین موقعیت بینظیر برای زدودن زنگ نقار وکدورتی که بسبب ربع قرن حمایت امریکا ازاسرائیل بردل انسان معاصر عربی بود، استفاده می کردند. اما چنین بنظر می رسد که ماهها پس از قدرت گرفتن رهبرانی که خودرا پایبند به اصول اخلاقی ومذهب میدانند وطرفدار آزادی انسان هستند، هنوز هم درموضع پیشین تغییری ایجاد نشده و طفل شیرخواره اسرائیل چنان ربع قرن گذشته به اطوارخویش، کاخ سفیدنشینان را فریفته است. دراین میان بیش ازهرکس پرزیدنت سادات رهبر مصر، ازموضع امریکا اندوهگین است.

چراکه اوبرای دستیابی به صلحی دائمی، با خیرانگاشتن نیات امریکا، همه‌ی برگهای برنده خویش رابرمیز مذاکرات نهاد ودرمیان برگهای او، برگ محبوب ووجیه الملة بودن آنهم درگستره دنیای عرب باصدمیلیون انسانی که با دلهاشان می اندیشند وعاطفه هاشان دربرابر منطق وواقعیت هزاران بار قویتراست، مهمترین امتیازی بود که کمتر رهبری درطول تاریخ حاضر به فداکردن آن شده است. اگر امریکادر همان زمان که رهبرمصر باشهامتی تاریخی قدم به بیت‌المقدس گذاشت، گوش طفل عقب مانده وبی منطق خویش را پیچانده بود واورا وادار به قبول واقعیات کرده بود، امروز خاورمیانه باچنین روزگاری رویاروی نبود. سادات باسفر به بیت‌المقدس خطری سهمگین را درمصر وبیرون از مصرپذیراشد. وبا هیاهوئی که رهبران جبهه امتناع وتندروی عرب ایجاد کردند زیرسایه‌ای از شک وسوء ظن پنهان گشت. این شک، موقعیت مصر را دراین گوشه ازجهان بخطر انداخت ومتزلزل کرد وقیادت مصررا که ازنخستین روزهای قدرت گیری ناصر اصلی مسلم درروابط منطقه بود برای مدتی دچار تردید نمود. بااینهمه اگر امریکا درهمان زمان باوسایل اقتصادی ونظامی که دردست داشت وبدون آنها حیات سیاسی اسرائیل غیرممکن بود، اندک فشاری به رهبران متعصب وبدور ازمنطق این سرزمین واردمی کرد و آنها را بسوی سیاستی عاقلانه وقابل احترام و هدایت می نمود مینمود بسیار سریعتر از منفی شدن وجهه مصرو سادات در جهان عرب، این کشور و رهبرش مقام شایسته خویش را در منطقه باز می یافتند و سادات باری دیگر بگونه ی دوسال اول پس از جنگ رمضان، بعنوان فاتحی عزیز دردلهای پراز مهرانسان عرب معاصر می نشست. اگر آمریکا واقعیات را پذیرا بود و براساس این واقعیات به اسرائیل توصیه می کرد که بدون پاسخ گفتن به نیات صلح جویانه پرزیدنت سادات، نباید انتظار کمک ویاری از جانب امریکا را داشته باشد، رئیس دولت مصر می توانست درحمله خویش برای فتح صلح شاهد پیروزی باشد. وچونان صلاح الدین، از دروازه های بیت‌المقدس عبور کند. دریغ که چنین نشد. و طفل عقب مانده امریکا را به دنباله روی از سیاست غیر منطقی و توسعه طلبانه اش واداشت. وحتی بی توجهی به خواست اعراب و دیگر مردم جهان را بجائی رساند که برخلاف قطعنامه های سازمان ملل که هرگونه دخل و تصرفی را دراراضی اشغالشده اعراب ممنوع کرده بود، روزبه روزکارتجاوز به این اراضی و اسکان یهودیان رادر مناطق غرب رود اردن و نوار غزه گسترش دادآخرین کرشمه خویش رادربیانیه ای که پس از اجلاس کابینه بخین بر سر سوال امریکا درباره ساحل غربی رود اردن، در قدس منتشر شد، بکار گرفت. پس از این اعلامیه بود که همه ی سیاست گزاران جهان که درطول مدت پیدائی اسرائیل همه گونه یاری و مساعدت به این کشور داده بودند، با تلخی اعلام کردند که اسرائیل واقعا خواهان صلح نیست. با اینهمه رهبر مصر که درحال حاضر بیش از پیش لزوم برقراری صلحی پایدار را در منطقه حس می کند و دراین میان همدلی بسیاری از قشرهای ملتش را همراه دارد، چونان گذشته دست از صلح طلبی خود برنداشته و با آنکه میداند اسرائیل هیچگاه دست از آزو حرص خویش برنمیدارد و رهبرانش رویای ارض موعود را ـ ازنیل تا فرات ـ درسر می پرورانند بازهم امکانات به تفاهم رسیدن را از نظردور نداشته،در آخرین مصاحبه خود اعلام می کند که کاملا ناامید نیست ولی درهمان حال اشاره می کند که آغوش مصر برای پذیرفتن برادران عرب، حتی آنهائیکه به مصر و رهبرش پشت کرده اند، باز است. ناظران آگاه این گفته سادات را که با اعلام آمادگی او درکنفرانس سران عرب همراه بود، کوششی میدانند از سوی رئیس جمهور مصر برای پیوستن به صف آشتی ناپذیرها. شاید این تحلیل مبالغه آمیز باشد ولی نمی توان از نظر دورداشت که رهبر مصر از زمان برپائی چادرصلح درکیلومتر ۱۰۱ جاده سوئز تا امروز نزدیک به پنج سال است که جستجوگر صلحی واقعی با شرایطی ابرومند برای اعراب است. اگر قرار باشد این صلح بقیمت از دست رفتن زمین یا آبروبدست آید و یا موادش از جانب اسرائیل دیکته شود هرگز نمی توان انتظار داشت سادات و همکارانش تن به آن دهند. چرا که مصریان با همه ی تلخیها ورنجهائیکه بخاطر سی سال درگیری با اسرائیل تحمل کرده اند حاضر نیستند شرافت تاریخی خود را بخطر اندازند. دیگر رهبران عرب حتی تندروترینشان به این حقیقت واقف هستند بهمین دلیل بارها اعلام کرده اند بمحض آنکه رهبر مصر اعلام کند که ادامه‌ی مذاکرات صلح با اسرائیل نتیجه بخش نخواهد بود وآنچه تاحال رشته شده از هم گسسته است مصر جای خود را درمیان ملت عرب باز خواهد یافت و قیادتش در منطقه ادامه خواهد داشت. شجاعت رهبر مصر در اتخاذ تصمیم هائی تکان دهنده و ناگهانی، شکی باقی نمی گذارد که درصورت سرسختی بیشتر اسرائیل در حفظ سرزمینهای اشغالی و تجاوز به حقوق مردم فلسطین، پرزیدنت سادات درروبارویی نظامی با اسرائیل تردید نخواهد کرد.

تایمز

ضرورت تفاهم دوابرقدرت

کلمات تندی که اینک بین مسکو و واشنگتن ردوبدل میشود نشانه خوبی بشمار نمیرود. برای اینکه امنیت جهانی حفظ شود لازم است که بین دوابرقدرت سطح تفاهم بمیزان معینی باشد. تحقق این وضع حداقل مستلزم آن است که آنها رقابت نظامی خود را تابع نظم و ترتیبی ساخته و برای کنترل وضعیتهای بحرانی که صلح را بخطر میافکند بقدرکافی با یکدیگر تماس و اشتراک مساعی داشته باشند. البته درمورد ماهیت واقعی بهبود اوضاع هرگز توافق کامل وجود نداشت. کیسینجر در اشتیاق رسیدن به یک صلح پایدار بود درحالیکه روسها با واقع‌بینی بیشتر اصرار میورزیدند که جهان عبارت از مکانی در تغییر است که ادامه کوشش درآن برای بدست آوردن برتری وامتیاز امری قانونی و منصفانه است مگرنه اینکه آمریکائیها نیز عملا دست به چنین تلاشی زدند.

جوهر واقعیت وجودی آرامش اوضاع جهانی جستجو برای رسیدن به توافقی درمورد قوانینی بود که بایستی هدایت و ارشاد چنین تلاش و کوششی را برعهده گیرد. دراین باره توافق کامل هرگز بدست نیامد ولی امروزه بخصوص درمورد استفاده از زور درافریقا موافقت کمتری وجود دارد.

اتحاد جماهیر شوروی یکی از نکاتی را که همیشه خاطرنشان میساخت این بود که رقابت بایستی از جنبه نظامی به مسیرهای سیاسی سوق داده شود. باین ترتیب هرطرف خواهد کوشید تا ضمن آنکه مانع از گسترش رقابت نظامی میشود با توسل به وسایل صلح‌آمیز دوستی، و توجه سایر ملتها را بسوی خود جلب کند. در اوایل دهه ۱۹۷۰ برای اتحادجماهیرشوروی این احساس پیدا شده بود که احتمالا خواهد توانست دراین مورد کمی پیشرفت نماید. اگرچه شوروی مدتها بود که پیش بینی های دقیق خروشچف را درباره تاریخ دقیق برتری این کشور بر ایالات متحده آمریکا بدست فراموشی سپرده بود، معهذا امکان دارد که بازهم کمی به قوانین علمی مارکس درباره تاریخ اعتقاد داشته باشد. نشانه های روزافزون فشار و بحران در اقتصادیات غرب و شهرت به جهانی ایالات متحده آمریکا پس از جنگ ویتنام و رسوائی واترگیت میتواند باعث اعتمادبه نفس شوروی دراین مورد شود.

از آن پس بود که شوروی به مجهزساختن نیروهای مسلح خود ادامه داد و باستعداد خود برای پیداکردن نفوذ خالص سیاسی نیز معتقد شد.

اینک شوروی می بیند که تغییر وتحول اوضاع نسبتا فرق کرده است:

اعتبار سیاسی آن به ندرت در سطح پائین تری قرار داشته و توانائی این کشور در تحت تاثیر قراردادن حوادث جهانی با استفاده از وسایل صلح‌آمیز هرگز باین ضعیفی نبوده است از طرفی شوروی وفاداری وعبودیت احزاب کمونیست را در اروپای شرقی و در بسیاری از نقاط دیگر ازدست داده است. تقریبا دربین تمام روشنفکران چپ‌گرا نیز دیگر قرب و منزلتی ندارد. دایره نفوذ شوروی در اروپای شرقی شاید بیشتر محدود به جنبه مسئولیت است تا برتری و تفوق سیستم خود این کشور نیز دیگر بقدرکافی با جهان امروزه سازگار و موافق نیست و رقابت تکنولوژیکی با ایالات متحده آمریکا را کم‌کم دارد ازدست میدهد. امروزه کمتر کسی بدنبال الهام گرفتن ازاین کشور است و از همه بالاتر در زمینه بدست آوردن برتری پایدار سیاسی بکمک وسایل صلح‌آمیز درجهان درحال توسعه تقریبا با شکست کامل بروبرو شده است. نفوذ شوروی در هندوستان و خاورمیانه روبزوال است و درخاور دور روابط آن با ژاپن روزبروز بدتر میشود و خطرات زیادی درمورد چین وجود دارد. در آفریقا اقدام اولیه این کشور درازبین بردن حکومتهای استعماری سودجندانی درپی نداشت. موفقیتهای این کشور فقط موقعی شروع شد که نیروهای کوبائی را وارد عمل کرد. نفوذ امروزه شوروی درجهان تقریبا بطورکامل ناشی از قدرت نظامی و تمایل این کشور به دادن کمک نظامی است. و دراین گیرودار ایالات متحده آمریکا درجهت مخالف عمل میکند. این کشور دارد بسرعت اطمینان و اعتماد سیاسی و اخلاقی ازدست رفته را بازمییابد. و رهبری اقتصادی خود را براحتی حفظ میکند و از لحاظ سیاسی از خیلی جهات نفوذ سیاسی بدست میاورد. درعین حال از هنگام جنگ جهانی دوم تابحال درمورد استفاده مخفیانه و یا آشکارا از نیروهایش خود را محدودتر حس میکند. درنتیجه روسها که چندسال قبل دست به چنین کار مخاطره‌انگیزی نمیزدند حال وسوسه شده و دست به ماجراجوئی زده‌اند. احساس دیگر آمریکائیها اینست برای بسط نفوذ خود هرچه بیشتر متکی بر وسایل و تجهیزات نظامی شوند تا باینوسیله کمبود نفوذ سیاسی خود را جبران کنند.

بدیهی است متعادل ساختن این دوجنبه مغایر رقابت کاری بس دشوار است ولی چاره‌ای جز ادامه تلاش و کوشش وجود ندارد. روسها کاملا به توانائی خود حتی در رسیدن به برتری در رقابت نظامی مطمئن نیستند و سنگینی هزینه های اقتصادی اینکار را روز بروز بردوش خود احساس میکنند. از اینرو درمورد مذاکرات مربوط به محدود ساختن سلاحهای استراتژیک (سالت ـ ۲) تاحدی پیشرو بوده و اخیرا نیز در مذاکرات را مربوط به کاهش افراد نظامی در اروپا پیشنهادهای جالبی کرده‌اند که البته چندان کافی بنظر نمیرسد.

خطر فعلی دراینست که اتحادجماهیر شوروی بخاطر جبران شکست سیاسی خود، از لحاظ نظامی دست به ماجراجوئیهای بیشتری بزند. پیش بینی اینکه بعداز برژنف چه تغییراتی در سیاست شوروی پیش خواهد آمد و یا رژیم جدید چه صورتی خواهد داشت امکان پذیر نیست. بهترین راه پرداختن به این موقعیت مشکل همواره عبارت از کوشش و تلاش دفاعی موثر و دستیابی واقع‌بینانه و توام به اعتماد به نفس به آرامش جهانی خواهد بود.

مصاحبه فریبرز عطاپور نویسنده اطلاعات وتهران جرنال با سر هارولد ویلسون نخست وزیر پیشین انگلستان

دوگل یک شخصیت برجسته

آنچه که در زیر میآید مصاحبه فریبرز عطاپور نویسنده روزنامه اطلاعات و تهران جرنال با سرهارولد ویلسن سیاستمدار انگلیسی است.

در باره سرهارولد که اکنون نخستین دیدارش را از ایران انجام میدهد، عطاپور مینویسد: سرهارولد ویلسون بعنوان یکی از انگشت شمار سیاستمداران معمری که در اروپا باقی مانده‌اند، چهره منحصر بفردی است. وی ۳۰ سال پیش در دولت بعد از جنگ آتلی یکی از وزیران کابینه بوده و بعنوان یک نخست وزیر برای مدتی طولانی تراز صدارت هریک از نخست وزیران دیگر کشورش از زمان والپول ـ (به استثنای پیت که ۲۱ سال بر سر کار بود ولرد سالیسبوری که ۱۴ سال زمامداری کرد) ـ تصدی این پست را بر عهده داشته است. در ۱۹۶۴ ـ سیزده سال از زمانی که حزب کارگر در اقلیت قرار داشت میگذشت از مردان آتلی در آن زمان دیگر جز عده‌ای بسیار معدود باقی نمانده بودند. با اینحال هارولد ویلسون ـ گرچه با اکثریتی بسیار ناچیز، حزب کارگر را بار دیگر به قدرت رساند وی با همان اکثریت انتخابات ۱۹۶۶ را پشت سر گذاشت و تا ۱۹۷۰ ـ شش سال متوالی بر سر کار باقی ماند. این دوره برای او و برای انگلستان آکنده از دشواریهای بزرگ بود جنگ در ویتنام همان روز بالا گرفت، در خاور میانه جنگ شش روزه اعراب و اسرائیل بوقوع پیوست، در شرق سوئز به حضور نظامی انگلستان پایان داده شد. در جنوب آفریقا رود زیای یاغی استقلال یکجانبه خود را اعلام کرد. در اروپا فرانسویان ورود انگلستان به بازار مشترک را «وتو» کردند، ارزش رسمی لیره استرلینگ در ۱۹۶۷ تنزل کرد و بسیاری از وقایع مهم دیگر نیز روی داد. علیرغم تمام این دشواریها نظر خواهی های آماری که در ۱۹۷۰ انجام گرفت یکی پس از دیگری نشان داد که حزب کارگر با برتری قابل ملاحظه از هیث و محافظه کاران (از نظر برخورداری از محبوبیت در بین مردم انگلستان) ـ جلوتر است. در چنان احوالی بود که ویلسون دست به قمار سیاسی زد: وی انتخابات پارلمانی را زودتر از موعد مقرر برپا کرد و در برابر حیرت همگان در راس حزب کارگر ـ و همراه آن ـ شکست خورد. بعد از آن محافظه کاران ۴ سال دیگر زمامداری کردند ولی حزب کارگر ـ بدنبال آن در ۱۹۷۴ بار دیگر به صحنه قدرت بازگشت. دو سال بعد از آن تاریخ بود که سرهارولد ویلسون، در حالیکه یک ماه پیش شصتمین سالگرد تولدش را جشن گرفته بود، از نخست وزیری استعفا کرد.

مصاحبه‌ای که با سرهارولد انجام گرفته و مستخرجی از آن را در زیر نقل می کنیم و با در نظر گرفتن دیدار جاری وی از ایران میتواند به شناخت بهتر او که به عقیده من (عطاپور) برجسته ترین نخست وزیر زمان صلح انگلستان اززمان لردسالیسبوری به بعد بوده است ـ کمک کند.

سئوال ـ سرهارولد ـ لرد سالیسبوری از نظر نویسندگانی که شرح حالش را نوشته‌اند مرد سیاسی بسیار خوشبختی بوده است در حالیکه شما روزگار دشواری در روابط خود با نمایندگان مطبوعات داشته‌اید... بهر حال اکنون که میتوانید بدون دغدغه خاطر به پشت سر نگاه کنید و گذشته را از مقطعی تاریخی ببینید آیا هیچ نوع سیاستها یا تصمیمات خاصی را بیاد میآورید که از اتخاذ کرد نشان احساس پشیمانی کنید ـ و یا شاید از این مهمتر، از اینکه در دوران نخست وزیری سیاستها یا تصمیمات معینی را اتخاذ نکردید، خود را متاسف بدانید؟

جواب ـ بگذارید قبل از هر چیز بگویم که در حزب من هر کس در موضع رهبری قرار داشته باشد خواه و ناخواه در معرض حمله مطبوعات قرار می گیرد و کسی که به وی حمله میشود طبعا از این بابت احساس شادمانی میکند ولی دست کم به روبرو بودن با حملات خو می گیرد. بهر حال من اکنون به تمام کردن کار تالیف سومین کتابم از تاریخ استعفا از نخست وزیری که تاریخ دولت کارگری از ۱۹۷۴ تا ۱۹۷۶ است بسیار نزدیک شده‌ام و به این کتاب نام «تاریخ، چنانکه بود» داده‌ام.

من در سالهای دهه ۷۰ـ۱۹۶۰ با سرگشتگی های بسیار روبرو شدم که چگونگی عضویت کشورم در بازار مشترک اروپا و وتو شدن این امر بوسیله دوگل ـ و مذاکرات مجددی که دولت کارگری من پس از بازگشت به قدرت (در ۱۹۷۴) در باره شرایط عضویت انگلستان در بازار مشترک انجام داد ـ و همچنین تجارب جنگ ویتنام و شکست ابتکار ما در هند و چین، و کنفرانس کشور های مشترک المنافع که بریاست خودم در ۱۹۶۵ برپا شد و بالاخره ملاقاتم با کاسیگین نخست وزیر شوروی در لندن و بسیاری از وقایع دیگر از آن جمله بوده‌اند اما از این وقایع یا تجارب که بگذریم ـ مایلم اضافه کنم که طی سالهای اخیر پاره‌ای تحولات دیگر نیز روی داده که بنوبه خود اهمیت بسیار دارند. لااقل یکی از این تحولات عبارت از بدل شدن انگلستان به یکی از کشور های مهم تولید کننده نفت است. من شخصا بار ها گر چه نه به قصد ناراحت کردن ایران ـ به مطایبه گفته‌ام که اگر بقدر کافی برای مدتی طولانی بر سر کار میماندم شاید بریاست «اوپک» میرسیدم...

سئوال، ولی شما خودتان میدانید که چه کسی واقعاً ازاین اشاره دچار ملال میشود. صدراعظم آلمان غربی هلموت اشمیت را میگویم.

جواب ـ و ژیسکاردستن رئیس جمهوری فرانسه هم از شنیدن این اشاره بسیار ناراحت بود او امید داشت که در کانال (مانش) نفت پیدا کند ـ کما اینکه من نیز امیدوارم، ولی من میل داشتم بدانم که اگر ما انگلیسی ها چند سالی زودتر به نفت دریای شمال دست یافته بودیم در آن صورت چه میکردیم.

(نخست وزیر پیشین دولت کارگر انگلستان در این باره از پرداختن به جزئیات خودداری کرده است مقصود وی تاکید کردن روی اهمیتی است که دست یافتن به نفت دریای شمال بعنوان یکی از وقایع مهم سالهای اخیر کشور وی بر وضع اقتصادی ـ سیاسی و روابط بین المللی انگلستان دارد).

از نکات مهم دیگری که در مصاحبه با سر هارولد وجود دارند میتوان به سخنان او درباره جنگ ویتنام ـ کمونیسم ـ روابط انگلستان با کشور های جهان سوم ـ ژنرال دوگل ـ مسئله فلسطین جنگ ویتنام ناتو و غیره اشاره کرد. درباره جنگ ویتنام سر هارولد تائید می کند که لیندن جانسون رئیس جمهور وقت آمریکا زمانی، در گرما گرم درگیری کشورش در جنگ ویتنام او را که نخست وزیر دولت کارگری انگلستان بود سخت زیر فشار گذاشت تانه فقط پشتیبانی فعال تری از اقدامات نظامی آمریکا بر ضد کمونیستهای هند و چین نشان دهد بلکه حتی واحد هایی از قوای انگلستان را نیز به ویتنام بفرستد تا دوشادوش سربازان آمریکایی علیه ویت کنگها وارتش ویتنام شمالی وارد کار زار شوند. سر هارولد توضیح داده است که بهر حال وی در برابر آن فشار ها ایستادگی کرد زیرا صرفنظر ازهمه ملاحظات گوناگون دیگر، اعزام قوای انگلیسی به جبهه های ویتنام با گرایش اساسی دولت او که میل داشت به نحوی برای پایان دادن به جنگ در هندوچین میانجیگری کند نمیتوانست سازگاری داشته باشد.

کمونیسم

درباره کمونیسم سر هارلد بیش از هر چیز دیگر برای این موضوع اهمیت قایل است که بطور عام در اروپای باختری و در انگلستان بطور خاص، مارکسیسم آن نفوذ بزرگی را که معمولا برایش تصور می کنند ندارد. وی یادآوری می کند که در انگلستان تعداد افراد کمونیست بسیار اندک است. در این کشور تروتسکیست ها و چپ گرایان دیگری که مخصوصا در اتحادیه های کارگری نفوذی بیش و کم قابل ملاحظه کسب کرده‌اند بیش از مارکسیستها و کمونیستهای آشنا قدرت دارند.

دوگل

سرهارولد قبلا اعتراف می کند که به شخصیت ژنرال دوگل رهبر فقید فرانسه از جهات فردی علاقه داشته و او را مردی با قرایح درخشان میشناخته است. اماهنگامی که صحبت از کارهای سیاسی دوگل به میان میآید کارنامه اعمال او را از نظر ویلسون، تقریباً به استثنای آنچه که در الجزایر و تونس انجام داد ـ دارای محتوای یأس آوری است. سرهارولد حتی ناکامی انگلستان را در محاصره بازرگانی رودزیای نژاد پرست بعد از اعلام استقلال یکجانبه آن سرزمین ـ تا حدودی گناه ژنرال دوگل میداند. وی بر آن است که فرانسه در دوره زمامداری دوگل مقررات محاصره رودزیا را عملاً با صدور سوخت به آفریقای جنوبی نادیده گرفت و چنانکه میدانیم آفریقای جنوبی براحتی سوختی راکه از فرانسه دریافت میکرد در اختیار رودزیا گذاشت.

بعلاوه اعمال دوگل در ناتو و در بازار مشترک اروپا نیزاز نظر ویلسون اساساً رفتاری حاکی از عدم احساس مسئولیت بوده است.

در پایان سر هارولد ویلسون ستایش بی چون و چرای خود را از اصلاحاتی که برای توزیع مجدد ثروت در ایران به مرحله اجرا درآمده است، ابراز کرد. وی گفت: دیگران میتوانند درباره سوسیالیسم کتابها بنویسند و قلمفرسایی ها کنند ولی شاهنشاه ایران آنچه راکه دیگران بر روی کاغذ انجام میدهند، در حالیکه فعالانه سرگرم رهبری کشورشان بوده‌اند ـ برای بهروزی طبقه کارگر و زحمتکش ـ و برای کشاورزان کشورشان در عمل به انجام رسانده‌اند ومن با چنین دلایلی است که به کار های شاهنشاه شماباستایش بسیار نگاه میکنم.

صاحبان سینما در میز گرد اطلاعات:

مجبوریم فیلم سکسی نمایش بدهیم!

نماینده شرکت سی، ای، سی، نوشابه غیرالکلی ۵۰ ریال، پدر خوانده ۴۰ ریال؟!

با چند تن از صاحبان‌سینما پیرامون مشکلات اخیر سینما داران گفتگو کرده‌ایم، دراین گفتگو آقایان: رضا انوری، مطاعاله روحانی، مجتهدی (اعضای هیئت مدیره سینماـ داران)پرویز فتورچی(صاحب سینما دیاموند) محمد علی فردین (صاحب سینما نیاگارا) زنجانی (صاحب سینما ایران) منوچهر صادقپور،مهدی‌رقابی (صاحب سینما کسری) و چند تن دیگر حضور داشتند.

چون چند تن از آقایان شرکت کننده در این میز گرد به انجمن وارد کنندگان فیلم وابسته بودندمسئله نمایش‌فیلم های مبتذل خارجی در ایران نیز در این میز گرد موردبحث قرار گرفته است.

★ یکی از سه موردقطعنامه‌ی انجمن سینما داران مسئله‌ی رسیدگی بوضع بیمه‌ی سینماها بود،با توجه باینکه فرهنگ و هنر اخیرا اعلام کرده این مسئله حل شده است و تمام سینماها بیمه هستند صاحبان سینما چه پاسخی در جواب این گفته دارند؟

رضا انوری :سینمای بلوار ۸ ماه پیش سوخته اما هنوز شرکت بیمه‌ی ایران خسارت این سینما را برغم‌اینکه وزارت فرهنگ و هنر هم نامه‌ای به شرکت بیمه نوشته پرداخت نکرده‌است و از این گذشته سینمائی مدت چهار ماه پیش سوخته اما در این مورد هم شرکت بیمه دیناری نپرداخته است. وضع سینما کسری‌نیز هنوز مشخص نشده است.

★در مجمع عمومی فوق ـ العاده‌ی انجمن سینما داران آقای «صادقپور» در سخنان خود به این مسئله اشاره کرد که قبلا شرکت های بیمه با دریافت مبلغ ۶ هزار تومان سینمایی را بیمه میکردند اما اکنون در مقابل مبلغ ۱۸ هزار تومان نیز حاضر به بیمه‌کردن سینماها نیستند. بچه علتی شرکت های بیمه از بیمه کردن سینماها خودداری میکنند؟

انوری: بطور کلی شرکت های بیمه نرخ بیمه‌شان را بالا بردند و از این گذشته برای بیمه کردن سینماها به‌دستاویز متوسل میشوند البته صراحتا هیچ شرکت بیمه‌ای نمیگویدکه من سینما را بیمه نمیکنم اما به بهانه های مختلف از بیمه کردن سینما طفره میروند.

★چه بهانه‌هایی؟

انوری: مثلا میگویند کابل کشی مجددکن و یا کف سینما را عوض کن و از این قبیل.

مجتهدی: الان نزدیک دو ماه است که شرکت بیمه با چنین دستاویز هایی از بیمه کردن دو سینمای رویال و پب خودداری کرده است.

فردین:ببینید وقتی مامجددا سینمای نیاگارا را ساختیم ورقه‌ی بیمه ایران‌و بیمه‌تهران را پر کردیم و فرستادیم وبعد از مدتی نمایندگانشان برای بازدید سینما آمدند و چون دیدند ۱۰ تا از ۵۰۰ تاصندلی پشتیهاش نصب نشده بهانه آوردند که این سینما هنوز کامل نیست و زمانی که کامل شد در مورد بیمه آن اقدام خواهیم کرد.

الان مدتی است سینماآماده است و ما به آنها اطلاع‌دادیم اما هنوز تا این لحظه کسی برای بازدید مجددسینما نیامده است.

★★ قبل از آتش سوزی هم سینما نیاگارا بیمه بود؟

فردین: بله.

★★ وقتی آتش گرفت خسارت سینماراازبیمه‌گرفتید؟

فردین: بله.

فتورچی: چقدر گرفتید آقای فردین؟

فردین: سینما سه میلیون تومان بیمه بود اما شرکت بیمه یک میلیون و سیصدهزار تومان پرداخت کرد.

فتورچی: مسئله اینجاست و ما میخواهیم بدانیم چرا وقتی سینمایی‌سه‌میلیون‌تومان بیمه است یک میلیون و سیصد هزار تومان حق بیمه داده می شود؟

★★ مگر در آئین نامه‌ی شرکت های بیمه به این‌موارد قانونا اشاره نشده است؟

انوری: اگر صاحب سینما با قیمت تحمیلی شرکت بیمه توافق نکند چون طبق قانون به دادگستری ارجاع میشود باید ۶ یا ۷ سال دردادگستری بدود تا پولی دریافت کند. صاحب سینمابرای جلوگیری‌از وقت و سرگردانی بیمورد مجبور است با قیمت تحمیلی شرکت بیمه موافقت کند.

★ قیمت بلیت سینما در سالیان اخیر چقدر افزایش یافته است؟

انوری: قیمت بلیت‌سینمای درجه یک از سال ۱۳۳۷ تا ۱۳۵۷ از ۳۰ ریال به ۵۰ ریال افزایش یافته است در حالیکه شاخص تورم دراین بیست سال‌از دوهزار درصد بیشتر بوده است. البته از زمان ساختن سینمای شهر فرنگ مقررات جدیدی وضع شد که سینماهایی که با هزینه‌ی‌گرانی ساخته‌میشوند و سرویس بهتری دارند با عنوان چهار ستاره (ممتاز) از اضافه بهای ۱۰ ریال برخوردار شوند و اولین سینمای ممتازی که ساخته شد شهرفرنگ بودوبعدونک البته بعد از ساختن این دو سینما، صاحبان چند سینمای دیگر نیز با رعایت آئین‌نامه سینماهای ممتاز که از ۸۰۰ هزار تا ۲ میلیون تومان برای آنها هزینه دربرداشت بلیت سینما هایشان را به۶۰ ریال افزایش دادند.

فردین: ببینیدالان‌مادرساختن مجدد سینما نیاگارا بعلت رعایت آئین‌نامه‌ی سینماهای ممتاز حدود ۳۰ درصد از صندلی سینما را کم کردیم. یعنی اینکه سینما نیاگارایی که قبل‌از آتش‌سوزی ۱۲۵۰ صندلی‌داشت الان۸۹۲صندلی دارد.

پس در این بین ۳۵۸ صندلی کم شده در حالیکه قیمت‌بلیت سینما فقط ۱۰ریال افزایش یافته است.

★ فرهنگو هنر میگوید اگر صاحبان سینما به‌نمایش فیلمهای خوب همت گمارند افزایش بهای بلیت را قائل خواهد شد اما برای‌فیلمهای مبتذلی که اکنون بنمایش‌در می‌آید هیچ افزایش قیمتی‌را نخواهد پذیرفت.

زنجانی: وقتی فرهنگو هنر به فیلمی پروانه میدهد یعنی آن فیلم مبتذل نیست.

مجتهدی: بله چرا که فرهنگ و هنر طبق آئین‌نامه می‌تواند فیلمبتذل راتوقیف کند.

★ فرهنگ و هنر تابحال فیلمهای بسیاری را توقیف کرده است اما واردکنندگان به این مسئله اصلا توجهی ندارند و بیشتر فیلمهای‌مبتذل ایتالیایی را وارد می‌کنند؟

فتورچی: ببینید اگر بلیت سینما بقیمت واقعی خودش برسد که ۸ تومان و ۱۰تومان قیمتهای‌مصنوعی هستند.

کمقیمت واقعی بلیت سینما در تهران مبلغی در حدود ۱۵ تومان است ،در آنصورت‌سینما میتواند سرویس خوبی به تماشاگر بدهد. درآن موقع فیلم هایی‌بنمایش درخواهد آمد که اکنون امکان نمایش‌نیست، اینرا قبول کنیدکه‌وقتی سینمادار بداند که قیمت بلیت سینمایش عادلانه است و بهره‌ای خواهد

بقیه درصفحه۱۹

آقایان روحانی. رقابی. زنجانی فتورچی. منوچهر صادقپور و رضا انوری «پشت دوربین» در میزگرد روزنامه اطلاعات

فردین

روحانی

فتورچی

رقابی

زنجانی

انوری

مجتهدی

انوری: صاحب سینما ناچار است با قیمت تحمیلی شرکت بیمه موافقت کند.

◆

فردین: سینما نیاگارا سه میلیون تومان بیمه بود اما بعد از آتش سوزی شرکت بیمه یکمیلیون و سیصد هزارتومان پرداخت کرد.

◆

فتورچی: قیمت های۸تومان و۱۰ تومان‌قیمت های مصنوعی هستند.قیمت واقعی بلیت‌سینمادر ایران ۱۵تومان است.

◆

روحانی. فیلم «بدل» یکسال در سانسور ماند

◆

فردین: برای گرفتن عنوان سینمای چهارستاره وافزایش بهای۱۰ ریال از ۱۲۵۰ صندلی ۳۵۸ صندلی کم‌کردیم.

از ۱۰ تیر

هرپنجشنبه
با ۷۴۷ پان آمریکن
بدون توقف
به رم وسپس
نیویورک

حرکت از تهران	۱۰/۱۵
ورود به رم	۱۲/۱۵
ورود به نیویورک	۱۶/۳۰

از دهم تیرماه ۲۵۳۷ پرواز ۱۱۱ مستقیما" به نیویورک با هواپیمای ۷۴۷ انجام میگیرد. پنجشنبه‌ها میتوانید با پرواز بدون توقف ما به رم و سپس به نیویورک بروید.

راحتی شما در پرواز با ۷۴۷ پان آمریکن طوری تامین شده که میتوانید پاهای خود را دراز کنید و در داخل هواپیما باآسودگی قدم بزنید همچنین به یکی از ۸ برنامه موسیقی که برای‌شما پخش میشود گوش کنید و یا میتوانید یکی از دو فیلم برجسته سینمائی را با (مختصر وجهی) انتخاب و تماشا کنید.

در درجه توریستی هواپیمای ۷۴۷ سه منوی مختلف در اختیار شما میباشد و در درجه ۱ غذایتان را میتوانید با رزرو قبلی در سالن پذیرائی که منحصر به پان آمریکن است میل نمائید.

و مسلما" از تجربیات و خدمات همکاران مجرب پان آمریکن برخوردار خواهید شد.

هر روز دوبار به نیویورک با هواپیمای ۷۴۷ پان آمریکن.

از آژانسهای مسافرتی بخواهید.

PAN AM

امتیاز همکاران پان آمریکن
تجربه آنهاست

محصولات خانگی
اِدِسا
منتخب میلیونها خانواده اروپائی

یخچال های اِدِسا در اندازه های:

۷	فوت	مدل	۳۲۰۰
۹	«	«	۳۲۴۵
۱۱	«	«	۳۳۰۰
۱۲	«	«	۳۳۱۰ یخچال فریزر چهارستاره
۱۴	«	«	۳۳۷۰ « «

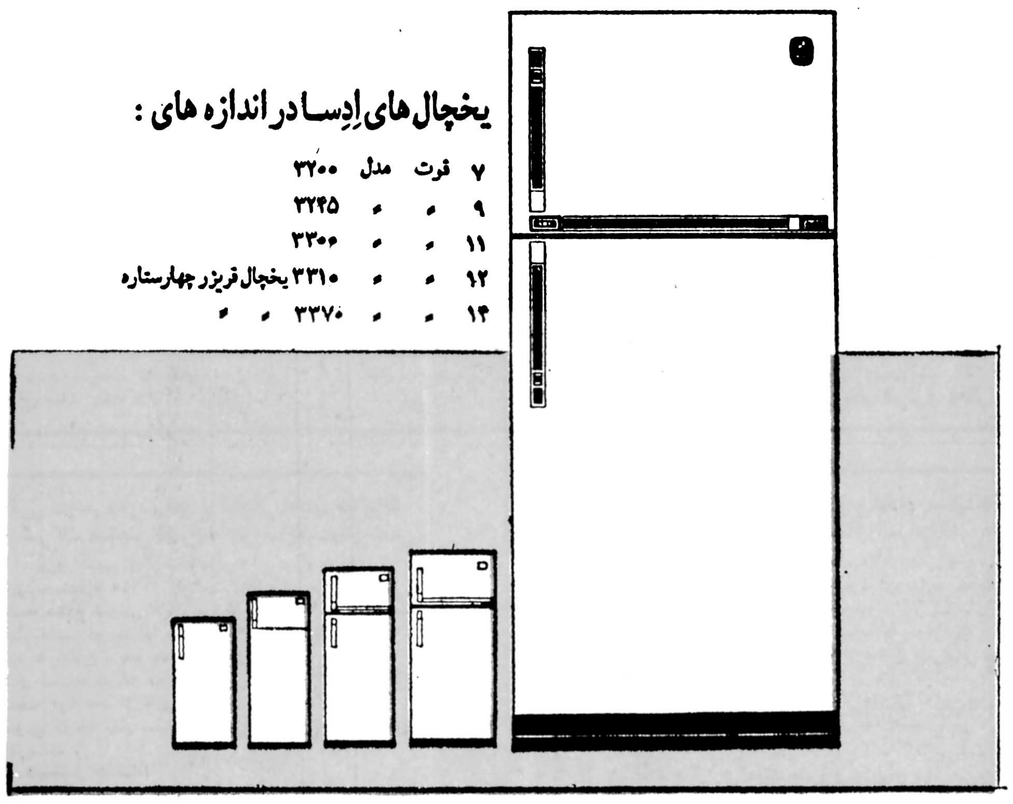

اجاق گاز ـ لباسشوئی ـ کولر گازی
محصولات خانگی اِدِسا با تضمین سرویس بعد از فروش
نماینده انحصاری:
شرکت سهامی مکاورز
تهران: خیابان آرزنهاور ـ شماره ۶۹۱ تلفن: ۹۷۲۸۷۶ـ۹۷۰۳۳۱

Edesa

Sakop

یک بررسی جالب پیرامون علائق دختران در ۵ قاره

دختران امروز مردان میانسال را ترجیح می‌دهند!

«دختران امروز» برای ازدواج، مردان میانسال را ترجیح می‌دهند» . روزنامه پرتیراژ سه‌نفرانسیسکو کرونیکل تحت این عنوان یک گزارش تحقیقی منتشر کرده و نوشته است :در نظرخواهی که از دختران ۲۰ کشور پیشرفته و در حال توسعه در ۵ قاره دنیا بعمل آمدگفتند کهبرای ازدواج مردان ۳۷ تا ۴۷ ساله را بیشتر می‌پسندند، زیرا «شوهر» با «معشوق» فرق بسیار دارد شوهر باید مردی باتجربه ، سردوگرم روزگار چشیده ، بردبار ، مودب و تحصیلکرده که کار و شغلش مشخص و خانه و وسائل زندگانی آماده باشد به عقیده این‌دختران یک مرد میانسال دیگر هم تحصیلات درخشانی نداشته باشد ، بعلت تجربه و تماس بامردم ازدانش‌عمومی‌برخوردار است ، نازک نارنجی وزودرنج نیست و زن را واقعا درک‌می‌کند و احساسش عمیق است و کارها را از روی عقل و بخرد انجام می‌دهد .

این دختران مردانی کهشقیقه هایشان جوگندمی شده استو دارای قدی بلند و نسبتاچهارشانه باشند وآرام غذا بخورند وکم صحبت کنند و نخودهر آشی نباشند و موقع رانندگی با اتومبیل به فرمان تکیه نکنند بیشتر دوست دارند.

ماهرترین مرد «زن باز» جهان به‌دام افتاد

او یک همسر و ۱۲ دوست دختر داشت !

تل‌آویو ـ خبرگزاری فرانسه ـ پلیس اسرائیل یک مرد ۳۳ساله را که ۱۲ دوست دختر داشت بهاتهام خیانت به همسرش بازداشت کرد . همسر این مرد و ۱۲ دختر موردبحث هیچکدام نمی‌دانستند که او با زن‌دیگری هم رابطه دارد . وی به این دخترها وعده ازدواج داده بود .

مطبوعات اسرائیل این مرد را ماهرترین «زن‌باز» جهان لقب داده‌اند،زیرا بزرگترین «جیمزبوند» نمی‌تواند با۱۳ زن‌طوری رفتار کند کههرکدام او رامودب ،رین ووفادار ترین مرد بدانند .

یک بدقولی این مرد باعث فاش شدن رازش شد و همه دوستان دختر او و همسرش متوجه قضیه شدند.

هزینه سنگین خوشگذرانی پسر، پدر را مجبور به استعفا کرد!

خوشگذرانی ها وولخرجی های خانواده جیووانی‌لئونه رئیس جمهوری سابق ایتالیا سبب شد که هفته تامماسپرسو درباره درآمد های او به تحقیق بپردازدو بهاین نتیجه رسد که لئونه از قدرت دولتی‌اش برای جمع‌آوری پول سوء استفاده کرده است و همین اتهام سبب شود که وی کنارگیری کند.

این عکس که در مطبوعات اروپا چاپ شده‌است ،«مورو ـ لئونه» پسر جیووانی‌لئونه را در حالیکه زیر بازوی جیاما ـ لبرارو هنرپیشه ایتالیائی راگرفته است وباهم برای خوشگذرانی به جزیره کاپری می‌روند نشان می‌دهد . مطبوعات نوشته‌اند : لئونه برای تامین این هزینه‌های سنگین مجبور شده بود از هر کجا کهبتواند «عایدی» بدست آورد و بهمین علت به ساختن خانه در محل غیر مجاز و حسابسازی برای‌پرداختن مالیات دولت بپردازد و هدایای شرکت های خارجی را رد نکند .

حرفهای شنیدنی کهنسالترین دوشیزه دنیا

لیسبون ـ آسوشیتدپرس ـ پریرا دوشیزه ۱۱۰ ساله‌پرتغالی امروز اعلام کرد راز طول عمر خود رادرآن‌می‌داندکه ازدواج نکرده است وغمناسازگاری و جفاکاری شوهر و مشکلات داشتن فرزند را ندیده است .

پریرا که همچنان «باکره» مانده است وقتی از اوسئوال شد که چرا ازدواج نکرده‌است، گفت : کسانی را که او دوست داشت وی را نمی‌پسندیدند و آنهایی راکه به خواستگاریش می‌آمدند او دوست نداشت .

کهنسالترین دوشیزه دنیا اظهار داشت غم بی‌شوهری فقط در سال‌های بین ۲۵ تا ۴۰ ، یک دختر را رنج می‌دهد وبعد ازآن ،از اینکه شوهر نکرده است ، احساس مسرت می‌کند.

وی گفت تا ۲۵ سالگی ،یک دختر ناامید نیست و همیشه‌در این امید استکه برایش شوهر خوب پیدا خواهد شد، ولی‌بعد از۲۵ سالگی تا ۴۰ سالگی از اینکه شوهر پیدا نکرده است رنج می‌برد و شاید این رنج بعلت چشم و همچشمی باشد، ولی‌بعداز۴۰ سالگی یکدوشیزه ازاینکه شوهر نداره احساس ناراحتی نمی‌کند ، ولی یک بیوه و یازن مطلقه به عادت کردن به«مرد» شایدتا ۵۰سالگی هم‌ازاینکه شوهر ندارد ناراحت باشد.

زنش را به رودخانه افکند تا باخواهر او ازدواج کند

داکا ـ خبرگزاری فرانسه ـ یک مرد بنگالی همسر خودرا که ۸ماهه حامله‌بود به‌رودخانه افکند تابتواند باخواهر زنش ازدواج کند.

او سپس به این بهانه از خواهر زنش خواستگاری کرد که اگر همسر دیگری برگزیند ممکن است به بچه های‌یتیمش بچشم نامادری نگاه کند ، ولی خاله هیچگاه نامادری نمیشود، لکن نقشه او نقش بر آب شد زیرا قبل از عروسی یک نفر به پلیس خبر داد که شاهدقتل همسر این مرد بوده است و پلیس او را بازداشت کرد .و وی سرانجام اعتراف کرد که همسرش را بدلیل عاشق شدن به خواهر زنش کشته است .

او گفت : بدبخت مردی‌است که خواهر زن زیبا داشته‌باشد!

زن ایرانی که ۴۰ میلیون تومان در قمار باخت :

پول زیاد بدبختی می‌آورد

من گناهکار نیستم‌گناه را کسی مرتکب شد که مرا با کازینو آشناکرد

گیتی زن ۳۹ ساله ایرانی‌که در «نایت بریج کراون کورت» باتهام پس ندادن معادل ۲۰۴ هزار پاوند (۲٫۶۵ میلیون تومان) جواهرمحاکمه میشود و نیز متهم است که ۶۰ هزار پاوند از حساب بانکی خود دربارکلی بانک«اضافه‌برداشت» کرده است اظهار داشت آنچه را که فعلا برای وی مهم‌است نجات آبرویش است .

وی گفت که گناهکارنیست، مدیر بانک و فروشنده‌جواهر هردو عاشق او بودند گیتی در عین حال گفت که د ل سه سال سه میلیون پوند (۴۰ میلیون تومان) درکازینو های اروپا باخته است .

گیتی گفت که پول او را بیچاره کردو با فریاد تاکید کرد : پول زیاد ـ اگ آدم تاجر نباشد ـ بدبختی‌می‌آورد، یعنی غرور کاذب می‌آفریندو غرور بدبختی به بارمی‌آورد، من دیگر برای پول ابداارزش قائل نیستم ، من دزد نیستم من به بیماری «قمار» مبتلا شده‌ام ، نباید به کازینو راه می‌یافتم ، گناه را کسی مرتکب شد که مرا با کازینو آشنا کرد ، من فعلا باید بکوشم تا نام خود را پاک سازم .

اظهارات گیتی در شماره شنبه ۲۴ ژوئن جاری‌درصفحه سوم روزنامه دیلی اکسپرس چاپ شده است .

این روزنامه انگلیسی این عکس گیتی را در صفحه اول خود چاپ کرده و نوشته است که گیتی با پول قرضی قمار میکرد و پول را رئیس بانک بخاطر عشقش‌به او قرض داده بود .

مشاور خانواده

فشار خانواده برای طلاق

۲۴ ساله‌ام دوسال است که ازدواج کرده‌ام چون شوهرم به پدر و مادرم احترام نمیگذارد ویکی دوبار با شوهران خواهرانم مشاجره کرده است خانواده‌ام به من فشار می‌آورد که از این مرد جدا شوم ، چه کنم ؟

ج ـ اگر اورا دوست دارید ومعتقدیدشوهر متناسبی برای شما است تحت فشار فامیلتان به طلاق متوسل نشویدو بتدریج باحسن تدبیر بکوشید مناسبات شوهرتان را بافامیلتان بهبود بخشید .

در هرحال طلاق گرفتن که‌خریدکفش‌و پاکیف نیست ، دراین زمینه بیشتر فکرکنید .وهمیشه آینده را برای خود مجسم کنید که پس از طلاق چه وضعی خواهید داشت،مسلما وضعی بدتر از حالا.

درازدواج دوم عجله نکنید

● مشاور عزیز زنی ۳۱ ساله‌ام چهار ماه پیش از شوهرم طلاق گرفته‌ام برایم خواستگار پیدا شده است ، نمیدانم آیا مصلحت است باین سرعت ازدواج کنم یا خیر ؟

ج ـ بهتر است باز هم تامل کنید ، شاید با شوهراولتان آشتی کنید ، هرچه باشد این کار بهتر است سعی کنید نام خودتان را دوتا نکنید و در هرصورت‌بهتراست درمورد خواستگارجدید بیشتر فکر کنید ،اگر قبلا شوهر نکرده‌بودید ازدواج سریع عیب زیادی نداشت ، ولی ازدواج سریع‌برای یک زن مطلقه که زندگی گذشته را فراموش نکرده است و از آن خاطرات فراوان دارد ، زیان‌آور است ، زیرا پس‌از ازدواج زندگانی اول و جدید را مقایسه میکند و ناراحت میشود اصولا عجله در ازدواج که امری بسیار مهم است خالی از خطر نیست .

زلفن «مشاور مابرای‌امور خانواده» ۳۲۸۴۲۱ است ساعت۸ بامداد تا ۱۲ می توانیدباو تماس بگیرید.

دردل خانواده

مشکل بزرگ ازدواج با زن مطلقه

● مردی جوان هستم . سال گذشته احساس کردم که‌اگر ازدواج کنم زندگانی بهتری خواهم داشت . درجستجوی همسر بودم که‌دست قضا یک زن تازه مطلقه در سرراهم قرارداد . او بدون هیچ‌دردسرو هزینه‌ای حاضر شد بامن ازدواج کند ، ولی پس‌از ازدواج فهمیدم که در چاه افتاده‌ام . چاهی که یک سرش‌به دوزخ یعنی جنگ خانوادگی ختم می‌شود .

من پس‌از چند هفته متوجه شدم که همسرم عاشق شوهر سابقش است و یک برخورد آنی سبب جدایی آنان شده است و ازدواج برق‌آسای این زن نیز نتیجه‌همین کار بوده است ، یعنی می‌خواسته است‌به این وسیله شوهر سابقش را فراموش کند و در عین حال از او انتقام بگیرد .غافل ازاینکه عشق به‌این آسانی فراموش نمی ـ شود واینک این من هستم که‌باید بسوزم و بانقاضای طلاق خانم موافقت کنم تا به‌خانه شوهر اولش برود . به‌این ترتیب میخواهم به‌همه مردها نصیحت کنم که‌موقع ازدواج بایک زن مطلقه دقت کنند و ببینندروابط این زن باشوهر سابقش چگونه بوده و به چه علت ازهم جدا شده‌اند و همچنین از زنهای مطلقه بخواهم تازمانی که عشق‌سابق رافراموش نکرده‌اند ، حلقه ازدواج دیگری را به انگشت نکنند و با مردی که ازهمسر اولشان پائین‌تر است ازدواج نکنند که هر دو بدبختی می‌آورد .

خطر دروغ قبل از ازدواج

قبل‌از ازدواج ، به خانواده دخترویا خود او دروغ نگوئید، یعنی خودتان را بزرگتر از آنچه که هستید جلوه ندهید .

من یک مرد ۲۹ ساله ـ بدون اینکه احتیاج باشد، قبل ازازدواج با این دروغ که مهندس هستم، اروپا و امریکا رفته‌ام ، چند زبان خارجی می‌دانم و حقوق ماهانه‌ام ۱۴ هزار تومان است، دل‌دختری‌را بدست آوردم وسپس باهمین دروغ‌ها خانواده‌اش را فریفتم، ولی پس‌از ازدواج دست من رو شد ونه‌تنها گرفتار ناسازگاری زنم و بی ـ اعتنائی و خصومت خانواده‌اش شدم ،بلکه اینک باید به‌اتهام فریب قبل از ازدواج‌تحت تعقیب قضائی‌قرارگیرم‌و نه‌تنهامجازات شوم، بلکه زنم راهم ازدست بدهم .

توصیه من به همه مردها این است که بیش‌از آنچه که هستند خود را درخانواده همسر (قبل از ازدواج و یابعد ازازدواج) جلوه ندهند .

۱۱ سال تلاش برای گرفتن طلاق

● زنی هستم ۳۲ ساله ، کارمنداداره، یازده سال است که میکوشم از شوهرم جدا شوم ، اما هنوز موفق‌نمیشوم پرونده ما در شعبه۳دادگاه کرج مطرح است ، چند روز پیش بقصد خودکشی ۵۰ قرص خواب‌آور خوردم ، ولی نجاتم دادند ، اگر موفق بگرفتن طلاق نشوم باز دست بخودکشی خواهم زد ، شوهرم مردی‌است ناسزاگو ، بدخلق و خوی احساس‌میکنم فقط مرا برای پولم میخواهد ، او دوسال پیش یک دوست دختر هم پیدا کرده بود ولی من بعلت مشغله اداری نتوانستم این زن را پیدا کنم و بعنوان مدرک به دادگاه تحویل دهم . دادگاه میگویددلایل من برای صدور گواهی طلاق از مواردی نیست که قانون برای طلاق معین‌کرده‌است وگواهی طلاق از روی دلبخواهی‌یک طرف نمیتواند صادر شود، نمیدانم چه بکنم .

بانو ف ـ ی (تلفنی)

دختر پاکستانی در مجلس عقد سینه‌شوهر آینده‌اش را باگلوله‌سوراخ کرد

اسلام اباد ـ خبرگزاری فرانسه ـ یک دختر ۱۸ ساله پاکستانی که مجبور می‌شد با پسر یکی‌ازدوستان‌پدرش‌ازدواج کند، یک ساعت مانده به «عقد کنان» نامزدش را کشت . این دختر فرحناز نام دارد .

نامزد این دختر که «مشتاق افضل» نامداشت ازچندی پیش اسیر عشق فرحناز شده بود وپدر فرحناز سرانجام قول‌داد دخترش رابه‌او بدهد . مراسم نامزدی علی‌رغم مخالفت دختر برگزار شد و تاریخ عقد معین گردید و چون فرحناز خود را بایک ازدواج اجباری روبرو دید درصدد برآمد خودکشی کند و برای این منظورطبانچه پدرش را دزدیدو در کیف خود گذارد مجلس عقدکنان دیروز (در تاریخ مقرر) در یک باغ بزرگ ، وزیر درختان گردو برگزار شد . یک ساعت مانده به خواندن صیغه عقد، فرحناز که سخت ناراحت بوداز کشتن خود صرفنظر کرد و گلوله‌ها رایکی پس‌از دیگری به سینه نامزدش شلیک کرد واو را کشت و آنگاه فریاد کشان‌خود را به پلیس تسلیم کرد .

آگهی دعوت مجمع عمومی سالیانه

بدین‌وسیله به‌اطلاع کلیه صاحبان سهام شرکت‌صنایع ولیدی اشتاد ایران«سهامی عام» میرساند:

مجمع عمومی سالیانه شرکت در ساعت ۵ بعداز ظهر روز سه‌شنبه مورخ۲۵۳۷ در دفتر مرکزی شرکت واقع در تهران ،خیابان وصال شیرازی . شماره ۱٫۳۴ تشکیل میگردد.

دستور جلسه

۱ـ استماع گزارش هیئت مدیره و بازرس و حسابدار رسمی.
۲ـ تصویب حساب سودوزیان و ترازنامه شرکت.
۳ـ اتخاذ تصمیم نسبت به تقسیم‌سود.
۴ـ تعیین هیئت مدیره وبازرس شرکت.
۵ـ تعیین روزنامه برای درج آگهی های شرکت .
۶ـ بررسی سایر مسائل شرکت.

هیئت مدیره شرکت صنایع تولیدی اشتاد ایران (سهامی عام)

آگهی دعوت مجمع عمومی عادی شرکت‌تعاونی شرکتهای ساختمانی

بدینوسیله از کلیه اعضای شرکت در جلسه مجمع عمومی عادی درروز سه‌شنبه مورخ ۲۷٫۴٫۲۵۳۷ ساعت ۶ بعد از ظهر درمحل سندیکای شرکت های ساختمانی واقع‌در خیابان صفی شمالی شماره ۸۸ حضور بهمرسانند .

دستور جلسه :

۱ـ استماع گزارش هیئت مدیره .
۲ـ تجدید انتخابات اعضاء اصلی علی‌البدل هیئت‌مدیره بازرسان .
۳ـ تصویب ترازنامه وسایرصورت حساب های مالی سال ۲۵۳۶ و بودجه سال ۲۵۳۷ .
۴ـ هرموضوع دیگری که طبق‌اساسنامه‌درجلسه مطرح شود .

هیئت مدیره شرکت تعاونی شرکتهای‌ساختمانی
آـ۸۳۳۴

توضیح دربارهٔ تراز نامه بانك صادرات ایران

درترازنامه بانک صادرات ایران چاپ شده‌در روزنامه های: کیهان، اطلاعات ،رستاخیز، آیندگان ، مورخ پنجشنبه اول تیرماه ۲۵۳۷در تنظیم دو رقم‌اشتباه شده که بشرح زیر اصلاح میشود :

دارائی	۲۵۳۶	۲۵۳۵
نقودبیگانه و موجودی نزد بانکهای خارجی تعهد مشتریان بابت ضمانتنامه ها واعتبارات بازشده .	۵۰۴ ر۱۰۳ر۶۳۳ر ۲۸ ریال	۰۷۹ر ۰۱۹ ر۶۳۸ر۱۳ ریال
	۸۶۳ ر۹۶۰ر ۴۳۴ر ۷۷ ریال	۱۶۴ر ۰۵۴۷ر ۸۳۱ر۸۰ ریال

آگهی مجدد دعوت مجمع عمومی عادی سالیانه شرکت صنعتی‌الکتریك خراسان(سهامی‌خاص)

پیرو آگهی روز پنجشنبه ۱۱ خرداد ۲۵۳۷ که در روزنامه شماره ۱۵۶۲۵ اطلاعات درج گردیده بود چون در جلسه مجمع عمومی عادی مورخ ۳۱٫۳٫۳۷ اکثر دارندگان سهام حاضر نبودند لذا طبق ماده ۲۰ اساسنامه بدینوسیله از کلیه دارندگان سهام دعوت میشود که در مجمع عمومی عادی سالیانه شرکت که در تاریخ سه‌شنبه ۲۷ تیرماه ۲۵۳۷ ساعت ۴٫۵ بعد از ظهر در محل شرکت واقع در لاله‌زار جنوبی کوچه بهار ساختمان عزیزی تشکیل میگردد حضور بهمرسانند .

دستور جلسه:

۱ـ استماع گزارش هیئت مدیره و بازرس .
۲ـ تصویب ترازنامه و حساب سود و زیان ۲۵۳۶
۳ـ انتخاب هیئت مدیره و بازرسان شرکت .
۴ـ تغییر دفتر مرکزی
۵ـ تعیین روزنامه کثیرالانتشار جهت درج آگهی های شرکت .

هیئت مدیره

آگهی مجدد دعوت مجمع عمومی‌عادی سالیانه شرکت پتروشیمی‌الکتریك‌خراسان(سهامی‌خاص)

پیرو آگهی روز ۵ شنبه ۱۱ خرداد ۲۵۳۷کهدر روزنامه شماره ۱۵۶۲۵ اطلاعات درج گردیده بود چون در جلسه مجمع عمومی عادی مورخ ۳۱٫۳٫۳۷ حضور اکثر دارندگان سهام حاصل نگردید لذا طبق ماده ۲۰ اساسنامه بدینوسیله از کلیه دارندگان سهام دعوت میشود که در مجمع عمومی‌عادی سالیانه شرکت که در تاریخ سه‌شنبه ۲۷ تیر ماه ۲۵۳۷ساعت۶ بعد از ظهر در محل‌شرکت واقع‌درلاله‌زار جنوبی کوچه بهار ساختمان مزیزی تشکیل میگردد حضور بهمرسانند .

دستور جلسه:

۱ـ استماع گزارش هیئت مدیره و بازررس .
۲ـ تصویب ترازنامه و حسا بسودو زیان ۲۵۳۶
۳ـ تعیین خط‌مشی آتیه شرکت .
۴ـ تغییر دفتر مرکزی .
۵ـ تعیین روزنامه کثیرالانتشار جهت درج آگهی های شرکت .

هیئت مدیره

آـ۴۰۲۵

این پنجشنبه از ۵½ بعدازظهر
جام گروه تورهای ایران
با ۹۱۰/۰۰۰ ریال جایزه
میدان اسب دوانی فرح آباد
IRAN TOURS ENTERPRISE
گروه تورهای ایران

گزارش از گروه گزارش سازمان شهرستانهای اطلاعات

وعده سرخرمن!

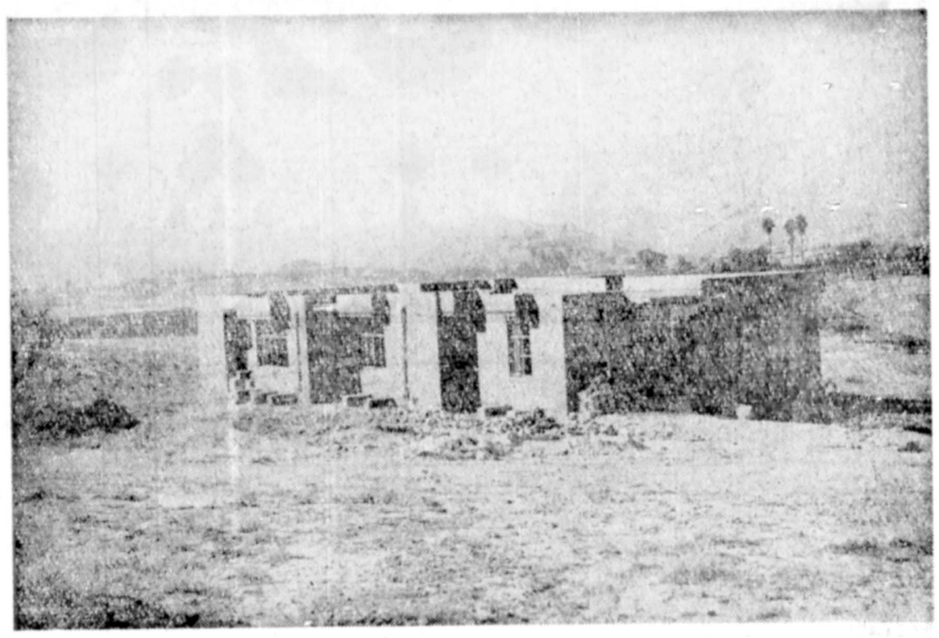

★ ساختمان مهد کودک مسجد سلیمان که ۳ سال پیش شروع شده و هنوز به اتمام نرسیده است.

مهد کودک مسجدسلیمان و استادیوم ورزشی ایلام افسانه‌ای که بحقیقت نپیوست!

در اغلب شهر های ایران، برای طرحهای مهم عمرانی اعتبارات قابل توجهی تامین شده که با کمال تاسف بعضی از این طرحها ، تنها بدلیل‌عدم توجه و رسیدگی برخی مسئولان امر ناتمام مانده و بامید خدا رها شده است ، شهرهای‌ایلام‌و مسجدسلیمان از جمله این شهر ها هستندکه برخی پروژه‌های عمرانی‌آن اگر بموقع انجام میشد ،اکنون میتوانست گره گشای بسیاری از مشکلات مردم باشد اما ...

کودکان بزرگ‌شدند اما..

با نیمه تمام ماندن ساختمان مهد کودک مسجد سلیمان که از سه سال قبل تاکنون در آن آجری روی آجر نگذاشته‌اندو حتی یک مشت خاک را نیز جابجا نکرده‌اند . بمردم این شهر بار دیگر ثابت شد که وعده دادن و عمل نکردن مسئولان شهری‌برای‌آنان‌امری است عادی و نیمه‌تمام گذاشتن طرح های عمرانی مد روز !

سه سال‌قبل ، مقرر شد که برای مسجدسلیمان مهدکودک بسازند تا کودکان کارکنان‌این شهر بهنگام ساعات کاروالدین خود در آن نگهداری شوند، پس از تصویب این طرح ساختمان مهد کودک در زمین مناسبی شروع شد لیکن طولی نکشید که همه دست از کار کشیدند و ساختمان نیمه تمام مهد کودک را به امان‌خدا رها کردند .

مردم مسجد سلیمان‌در مقابل این بی توجهی ها هیچ نمی‌گویندزیرا خوب میدانندکه جواب مسئولان طرحها و پیمانکاران درآستین است، لیکن این حرفشان پر بیجا نیست که مهد کودک برای کودکان است،حالا کمکودکان ما بزرگ شدند ما مهد کودک نمیخواهیم .

اینطور که شما شروع کردید این مهد کودک برای کودکان نسل آینده هم آماده نخواهد شد .

ایلامی‌ها امسال ورزش نمیکنند

عده‌ای از ورزشکاران و ورزشدوستان ایلام‌که درطول پائیز و زمستان بعلت بارندگی های پی در پی برای ورزش کردن آرزو بدل مانده‌اند و اصولا هر سال این حکایت مکرر ماجرای آنهاست ، با مراجعه بدفتر نمایندگی‌روزنامه اطلاعات در این شهر ، از زیرورو شدن چمن استادیوم ورزشی این شهر گله کردند.

مراجعین با تاسف و تاثر قلبی‌خود ازاین ماجراسخن گفتند و یادآور شدند ، ماکه هر سال به شش ماه بهار و تابستان دل خوش داشتیم و فقط دراین دوفصل فرصت ورزش داشتیم امسال از این حق ناچیز نیز محروم شدیم .

آنها گفتند : «در حوالی پانزدهم اسفند ماه سال گذشته چمن استادیوم ورزشی ایلام. برای بازسازی زیر ورو شدتا قبل از فرا رسیدن بهار آماده شود.

همچنین مقرر شده بود که پیمانکاران طرح پیست دو و میدانی این استادیوم را کهتنها محوطه ورزش ایلام است ، مرمت نماید ، لیکن ، پیمانکار مانندتمام‌پیمانکاران که‌هیچوقت بر سر پیمان نیستند ،دست از کار کشید و رفت ،مسئولین امر نیز در مقابل‌این‌اهمالکاری از سوی پیمانکار دنبال کار را نگرفتند . از این روی امسال داغ ورزش بدل ما ماند» .

آنها افزودند : «اینکه‌ناگزیریم که در بیابان های‌ایلام ،درمیان گردو خاک وگل و لای به تمرین ها یخود ادامه دهیم‌تا اگر دری به تخته خورد و استادیوم ورزشی ایلام‌درست شد . از فورم نیفتاده باشیم ، اما فکری نمیکنیم با این‌وضعی که پیش آمده است ،استادیوم ورزشی ایلام نه برای امسال و برای سال های آینده نیز درست شود» .

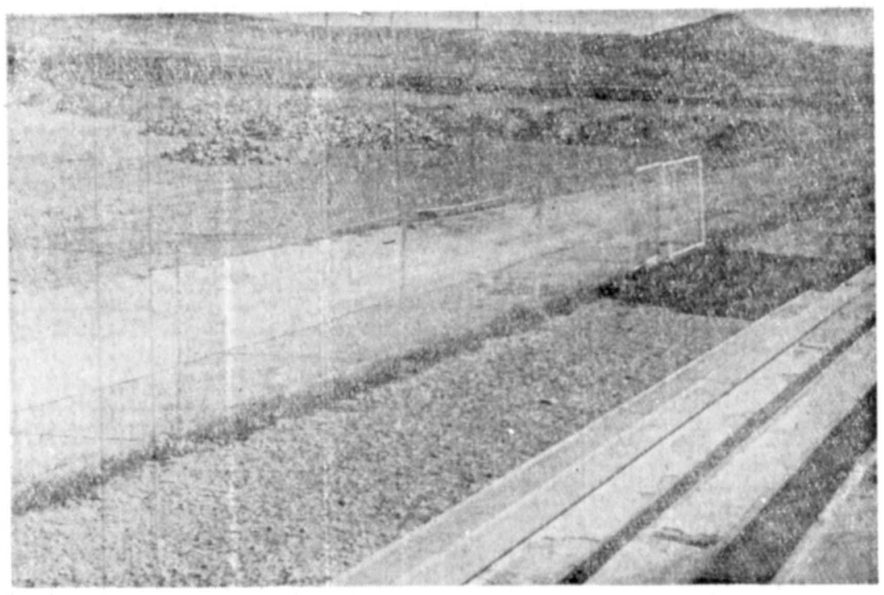

★ نمایی از استادیوم‌ورزشی چهارم آبان ایلام

متهم به قتل ۲ نفر برای معاینه روانی بتهران اعزام شد

یک جوان اهوازی که متهم به قتل ۲نفر استبرای معاینه روانی بتهران انتقال داده شد.

این‌جوان ابوالقاسم فردوسی مابنام دارد ، وی که جوشکار است مدتی قبل براثر اختلافی که باپرادر ومادرش پیدا کرد بقصد انتقام جوئی هردوی آنان را بسختی‌مجروح کرد .

برادر ابوالقاسم که ابراهیم نام داشت براثر ایراد ضرب اوبقتل رسید، ولی مادرش بهبودی پیدا کرد. باوقوع قتل ابراهیم ماموران ژاندارمری این شخص را باتهام قتل دستگیر کردند. وپس‌از تحقیقات لازم درمورد انگیزه قتل‌او رابدادسرای اهواز فرستادند. بازپرس دادسرای اهواز ابوالقاسم را بازداشت کرد ، پرونده وی نیزپس از صدور قرار مجرمیت وکیفرخواست قرار بود بدادگاه جنائی فرستاده شود، تا ابوالقاسم در دادگاه باتهام قتل محاکمه شود، ولی این شخص درمدتی که زندانی بود باشخصی بنام رجبسرندی که اونیز زندانی شده بود اختلاف پیدا کرد. متهم بقتل در زندان رجبراهم که جوان ۳۰ ساله‌ای بود خفه‌کرد .چون احتمال دارد، این شخص دچار بیماری روانی باشد بهمین منظور ماموران پاسگاه ژاندارمری اهواز روز پنجشنبه اورا برای معاینه روانی بتهران فرستادند،بازپرس کشیک دادسرای تهران دستور دادمتهم بقتل بزندان قصر انتقال داده شودتا روز شنبه (امروز) پزشکان اداره پزشکی قانونی او رامعاینه کنند .

فرار به خرم آباد ، هم عاشق و معشوق را به‌هم نرساند !

جوان ۲۶ساله‌ای به‌قصد ازدواج بادوست دختر خود ازتهران بخرم‌آباد فرار کرد ولی پس از یک هفته دختر را در آنجا جاگذاشت و خودش بتهران‌آمد.

میروز ،دختر ۱۷ ساله‌ای بنام «لیلا» بمخبرنگار ما گفت : چند ماه پیش باجوانی بنام «محمد» دوست شدم . واو دراین مدت مرتبا بمن اظهار علاقه می‌کرد، تااینکه هفته گذشته بمخواستگاریم امد ولی خانواده‌ام موافقت نکردند وما تصمیم گرفتیم باهم فرار کنیم. درخرم‌آباد پس‌از مدت چندروز «محمد» مرا دریکی از خیابان ها رها کرد و خودش بتهران بازگشت ومن‌که درآنجا کسی را نداشتم خود را بمامورین معرفی کردم .

محمدنیز اظهار داشت : من‌مدت چندماه پیش بالیلا آشنا شدم و بمخواستگاری اورفتم ، اما خانواده لیلا بمن‌جواب رد دادند ومابرای ازدواج بمخرم‌آباد فرار کردیم ولی پس از مدت چند روز متوجه شدم که لیلا حالت غیرعادی دارد. شبها حالت جنون بـاو دست می‌دادو چون‌من نمیتوانستم خواسته های اورا برآورده کنم، درنتیجه از ترس جانم به تهران فرار کردم و حالا بداشتباهی که ازروز اول کردم پی‌برده‌ام .

مامورین کلانتری ۱۷ باطرح شکایت پدر «لیلا» ، «محمد» را دستگیر کردند وبمزندان فرستادند. لیلا نیز برای معاینه بداداره پزشکی قانونی اعزام شد.

بمناسبت هفته حمایت از خانواده‌های بی سرپرست

حمایت از خانواده‌های بی سرپرست از دیدگاه عواطف انسانی

هرکس در گذران زندگی خود انگیزه هایی دارد ، انگیزه عده‌ای فراهم ساختن آسایش برای خود و خانوادمشان است ، عده‌ای میخواهند بمقام و منصبی‌دست یابند ، برخی به پول و ثروت می‌اندیشند ، گروهی به اندوختن دانش ، دل‌خوش میدارند وجمعی هم درگوشه‌ای معتکف‌اند و در راه حق و حقیقت دل را بنور دین و ایمان روشن میسازند ..

در این میان‌گروه دیگری هم بچشم میخورند که‌اینان یک نیر در ترکش دارند و ازاین رهگذر چند نشان را میزنند و گوی سبقت از دیگران می‌ربایند .

این عده خادمان مردم و نیکوکارانی هستند که زندگی امروزه بشر پیوسته مدیون آنها است.

بقول شاعر :

بندهی نیست سحرخیزی و بیداری‌شب
دل مجروح نیازردن و بنواختن است

مرهم برروی زخم دل نیازمندان گذاردن ، نه تنها خدمت به خلق خداست بلکه عبادتی لذتبخش استوبمصداق عبادت بجز خدمت خلق نیست ، باید گفتنیکوکاران یک اجتماع بهترین مردمان هر اجتماع بشمار می‌آیند .

بحث بر سر این بود که‌هرکس درگذران زندگی خود انگیزه هایی دارد و معیارها و دیدگاههایی که زندگی را در نظرش روشن و شوق آفرین و لذتبخش میسازد و یابرعکس چشم انداز زندگی را در برابرش تیره و کسالتبار و تاریک میکند .

باید دید که زندگی از انسانها چه میخواهد و انسان از زندگی چه خواستهیی دارد ؟ اصولا آیا بشر آفریده شده است که چند صباحی روی کره خاک نفس بکشد و روزگار بگذراند بعد بمیرد و بخاک بپیوندد ؟

آیا دستگاه آفرینش و خلقت بان اعظمت تنها برای این امر پدید آمده است ؟

مسلما این فلسفه منطبق باعقل‌نیست ، چرا که فلسفه خلقت بجز اینست و دراین باره همه پیامبران و فرستادگان خدا و اختر دانشمندان و مفکران ، فلاسفه و پیشوایان جوامع بشری ، راهنمائی‌هائی کرده‌وجوامع بشر رابسرمنزل مقصود رهنمون بوده‌اند.

اکنون باید دید لذتهای زندگی در چیست ؟ پاسخ به این سئوال بسیار مفصل است لیکن مابیک نکته آن اسره میبنیم و ان اینکه عده‌ای لذت واقعی زندگی را در ایـــرو فداکاری و کمک بدیگران میدانند و معیار سنجش انها در زندگی همین موضوع جالب و دلپذیر است .

این گروه کمترین بندگی خود را در راه خداوند باریتعالی همین میدانند که بنحوی ، باری از دوش ممنوع خود بردارند و کمکی به دیگران بکنند از این طریق به رستگاری دست یابند البته کمک کردن بدیگران هم راه های خودشان و بیشماری دارد که‌بازهرکس به فراخور حال یکی از این‌راه ها را بر میگزیند و در اینجا باید دید و بررسی کرد که کدامیک از این راه ها ثمربخش‌تر ومفیدتر بنظر میرسد .

لابد میدانید که پیامبر ما و رهبران همه ادیان دیگر با پروردن افرادی که همیشه دست نندی بسوی این و ان دراز میکنند بشدت مخالفت کرده‌اند و اصولا خدا پروری در هر انیتی مورد نکوهش قرار گرفته است پس اگر شما بخواهید از راه نیکوکاری ، چند نفر آدم فقیر را بدون هیچ نوع ضابطه‌ای گرد هم آورده و هزینه زندگی آنها را تامین کنید درست است که نفس عمل ،نیکوکاری است ولی در واقع خدمتی بمردم انجام نداده‌اید بلکه نیرو های‌اجتماعی رابه‌تن پروری و گداصفتی عادت داده‌اید البته‌این یک نوع کمک به دیگرانست که چندان تعریفی ندارد و راه های دیگر هم هرکدام مشکلاتی دارد ، مثلا بعضی از افرادازصمیم قلب دلشان میخواهد کودک یتیمی‌راحمایت کنندوتحت سرپرستی خود قرار دهند که البته این کار خیر و نیدو از هر نظر پسندیده است ولی آیا شما وقت و سرمایه آنرا دارید که بدون دغدغه خاطر اینکار را انجام دهید ؟

آیا اطمینان میکنید که پس از صرف هزینه های لازم کارتان بهنتیجه برسدو مثلا کودکی را که سرپرستی کرده‌اید فردی کارآمد شده باشد ؟ مسلما احتمال مثبت بودن پاسخ‌به این سئوال ها بسیار کم‌است ، زیرا مشغله زندگی‌امروزاسان راحتی از رسیدگی به وضع نزدیکترین کسانش که زن و فرزند خود باشد نیز باز میدارد .

پس چه باید کرد ؟ شاید شما هم شنیده باشید ولی کاملا دقت نکرده باشید که شش سال است یک برنامه مترقی و منظم برای نیکوکاران بوجود آمده است ، نیکوکارانی که قصد دارند بخشی از ثروت خویش یا مدتی از ساعات و یا روزها و فرصت های زندگی خود را در راه خیر و کار مثمر ثمر اختصاص دهند .

برنامه حمایت از خانواده های‌بی‌سرپرست‌که موضوع گفتار امروز ما است، شش سال پیش‌در چنین‌ایامی کار خودرا با همکاری یک، دونفر مددکاراجتماعی آغاز کرده است این فرصت‌رادرابتدای‌اجرای برنامه‌حمایت‌ازخانواده‌های‌بی سرپرست فراهم‌آورده‌و این‌برنامه‌رابرای اجرای هدفهای‌نیکوکارانه‌مردم خیراندیش وافراد نیکوکار بمرحله اجرا درآورده است . تصور میشدکه شاهد موفقیت دیرتراز آنچه که‌امکان داشت بدست آید ولی خوشبختانه همکاری هموطنان ما در سراسر کشور آنچنان مایه دلخوشی گردانندگان برنامه حمایت از خانواده های بی سرپرست رافراهم ساخت که روز بروز بر امکانات خدماتی خویش افزودند واینک خوشبختانه این‌برنامه با موفقیتی درخور ستایش برطبق شئون اجتماعی کشور ما روبرو شده‌است .

روزی‌که چگونگی کار برنامه حمایت ازخانواده های‌بی سرپرست اعلام شد، نیکوکارانی‌که‌دچار تردید بودند ونمی دانستندبه‌چه مرجعی برای‌کمک‌کردن مراجعه کنند از تردید بدرآمدندوازآنجاکه خواسته آنان بودکه چنین تشکیلات منظمی پدید آید بادستهای محبت‌آمیز خود، آغوش خویش را بسوی افراد وخانواده های بی‌سرپرست هموطن‌خود گشودند .

در تهران‌و مراکز استان ها و شهرستان ها، دفاتر برنامه حمایت از خانواده های بی‌سرپرست ، پی‌در پی گشوده شد و نیکوکاران روز بروز بااین دفاتر ونحوه کار آنها آشنائی بیشتر حاصل کردندونسبت به همکاری بااین برنامه علاقه و شوق بیشتری ابراز داشتند.

هر نیکوکاری بفراخور حال کمک کردن راآغاز کرد و یک یادوخانواده بی سرپرست رازیر چتر حمایت عاطفی و انسانیت خویش قرارداد.

اکنون پس‌از شش سال، جامعه ما دربرابر خانواده هایی که سرپرست و نان آور خودرا بهرعلت ازدست داده‌اند سربلند است.

همواره افراد نیکوکاری وجود داشته‌اند که باوجدان بیدار و اندیشه پاک ،برای کمک‌به نیازمندان آماده بوده‌اند، در شرایط امروزکه برقراری ارتباط اجتماعی بدلیل ماشینی شدن‌زندگی بسادگی گذشته نیست واغلب مشاهده میشودکه نیکوکاران به‌افراد و خانواده های نیازمند دسترسی نمی‌یابند. برنامه حمایت از خانواده های بی‌سرپرست که زیر نظر سازمان شاهنشاهی خدمات اجتماعی اداره میشود بهترین مرجع میباشد.

برنامه حمایت ازخانواده های بی سرپرست باتوجه به عالیترین هدف های معنوی انسانی و اجتماعی بموقع اجرا گذاشته شده است. براساس این برنامه واحد هایی ازسوی سازمان شاهنشاهی خدمات اجتماعی برای انجام این مهم‌تعیین شده‌اند که‌از یکطرف درارتباط مستقیم و منظم باقشرهای مختلف آماری و مشخصات‌خانواده های بی سرپرست کشور هستند واز طرف دیگر نیکوکاران رابه جامعه معرفی‌میکنند .

این واحدها همچنین بانظارت دائمی بنحوه انجام سرپرستی و صرف کمک‌های مادی‌و معنوی این‌امکان رافراهم میسازند که‌خانواده یاری گیرنده درحداقل زمان ممکن بتواند از بحران و پریشانی رهاشودو با احساس شخصیت وتوانایی روی پای خودبایستد و بدون احتیاج‌به دیگران به زندگی ادامه دهد.

برنامه حمایت ازخانواده های‌بی‌سرپرست ابتدا موارد زیر را شناسایی میکند.

۱ـخانواده بی سرپرست کدام است ؟

۲ـ مشکلات و نیازمندی های خانواده بی سرپرست چیست ؟

۳ـ صدمه اصلی این مشکلات متوجه کیست ؟

پس‌از این مرحله مسئله توان دهی به‌خانواده بی‌سرپرست آغاز میشود ودراینجاست که‌شمابعنوان یک‌نفر نیکوکار می توانید به‌این برنامه انسانی و اجتماعی خدمت کنید واز آنجا که شکل گیری برنامه حمایت ازخانواده های‌بی سرپرست نقطه عطفی در زندگی افراد خانواده های ناتوان و بی‌سرپرست کشور ، ودر نتیجه اجتماع، بشمار می‌آید توجه کسانی که ازاین برنامه استقبال کرده‌اند دقیقا یک‌امر ملی ،دینی و اجتماعی تلقی میشود.

این برنامه به همه نیکوکاران امکان دادمو میدهد تا جامعه خویش را از دریچه وسیع بینش محبت‌آمیز و عواطف انسانی خود مورد توجه‌قرار دهندو همواره این‌کلام را بخاطر داشته باشند که‌حمایت از یک‌خانواده بی‌سرپرست حمایت از همه انسانها وبشریت است .

آگهی دعوت مجمع عمومی

مجمع عمومی عادی صاحبان سهام شرکت سهامی عام سیمان فارس و خوزستان در ساعت ۱۰ صبح روز یکشنبه بیست و پنجم تیرماه ۲۵۳۷ در محل شرکت تهران خیابان پهلوی چهارراه شاه کوچه سیمرغ شماره ۱۶ تشکیل میگردد. از صاحبان سهام تقاضا میشود در موعد مقرر در جلسه حضور بهمرسانند

دستور جلسه

۱ـ استماع گزارش هیئت مدیره و بازرسان قانونی و حسابرسان رسمی .

۲ـ تصویب ترازنامه و حساب سود و زیان و تقسیم سود، سال ۲۵۳۶ .

۳ـ انتخاب بازرسان اصلی و علی‌البدل .

۴ـ تعیین روزنامه کثیرالانتشار که آگهی های شرکت در آن درج بشود .

شرکت سهامی عام سیمان فارس‌وخوزستان

مرکز آموزش زبان خوارزمی

KHARAZMI'S LANGUAGE CENTER

در دوره تابستانی برای کلاس های ترمی (عادی و فشرده) ـ اعزام (لوورکمبیریج)

توفل‌ـتقویتی و کلاسهای مخصوص مبتدیها از ۱۵ خرداد صبح و بعد از ظهر ثبت‌نام میکند

شروع کلاسها : دهم تیرماه ۲۵۳۷در:

واحد شماره یک خیابان، آناتول‌فرانس مقابل دربشرقی دانشگاه تهران شماره(۲۵) تلفن: ۶۴۶۶۰۷ ـ ۶۴۶۸۶۴ـ ۶۴۳۴۰۶

واحد شماره ۲ ـ میدان شهناز ـ خیابان‌شهناز ـ ایستگاه کلانتری شماره ۲۵۹ ،تلفن ۷۶۲۹۵۲

واحد شماره ۳ ـ خیابان‌رودکی(سلسبیل) چهار راه وثوق ، تلفن ۹۵۱۶۴۴ ـ ۹۵۲۱۹۴

واحد شماره ۴ ـ شمیران پل تجریش ـ خیابان ارم شماره ۴۶ ـ تلفن :۲۷۱۹۲۲

گروه فرهنگی دکتر هشترودی

برای کلاسهای تقویتی وتجدیدی(دوره‌راهنمائی‌ودوره‌نظری کلاسهای ششم‌ریاضی‌وطبیعی) که از روز شنبه دهم تیرماه تشکیل میشود همه‌روزه ازساعت۸تا۱۲صبح‌و ۵الی ۸بعدازظهر ثبت نام‌مینماید.

مدارک لازم دوقطعه عکس

محل ثبت نام میدان کاخ‌دبیرستان دکترهشترودی تلفن۸۹۳۵۹۵ ـ۶۴۸۲۱۸ ـ۶۶۲۲۱۲

گروهه GROHE

نصبش کنید و آسوده خاطر باشید

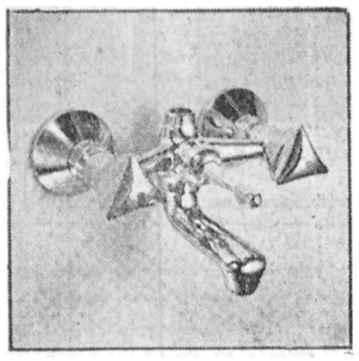

گروهه با بیش از ربع قرن سابقه درخشان در ایران:

گروهه برای‌آنهائیکه‌به مرغوبیت توجه بیشتری دارند:

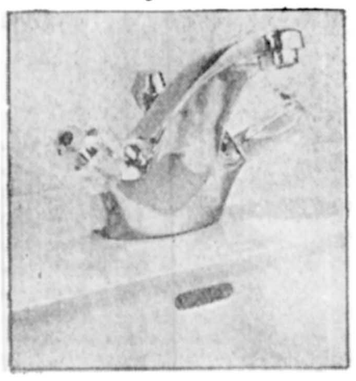

گروهه برای هر بودجه‌وسلیقه:

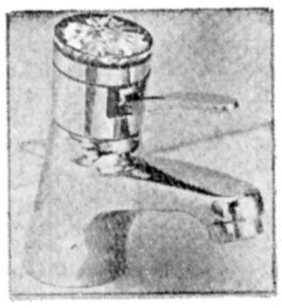

گروهه با لوازم یدکی فراوان:

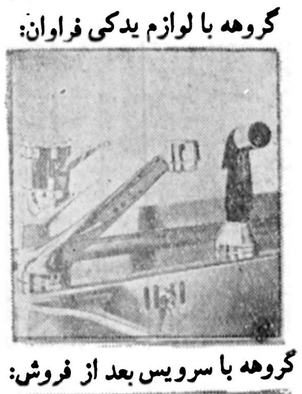

گروهه با سرویس بعد از فروش:

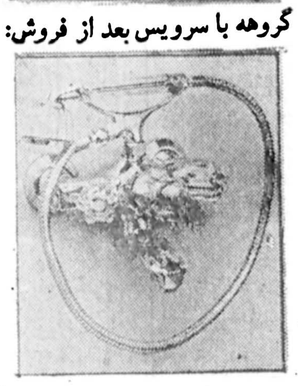

گروهه محصولی از تکنیک پیشرفته آلمان:

شرکت فستا با مسئولیت محدود

خیابان فردوسی ساختمان آفتاب شرق

تلفن ۳۱۲۸۲۳ تلکس ۲۱۳۴۱۲

گزارش تحقیقی گروه بررسی مسایل ایران:

روشنفکران ایران نباید بی تفاوت بنشینند

بگذارید روشنفکران قهر کنند وخشم کنند

ازمخالفت های سالم وانتقادها نبایدهراسید

دکتر هوشنگ نهاوندی
رئیس گروه بررسی مسایل ایران

آنچه درسطور زیر انتشار میابد، یک مطالعه سیاسی است که بوسیله چندتن از اعضای گروه بررسی مسائل ایران درزمینه تحولات سیاسی جامعه ما از قبل از انقلاب ششم بهمن تا به امروزانجام شده است و باین امید که به یک بحث سالم و صریح علمی و ملی منتهی شود، به انتشار آن میپردازیم.

همه پرسی برای انقلاب

شرایطی که منتهی به همه پرسی ششم بهمن ۱۳۴۱ شد، هنوز درضمیرروشن ماجادارد. تظلمات طبقاتی، حقارت وفشار مانده از استعمار قرون ـ توزیع غیر عادلانه در آمدهای ملی و غصب ثروتهای خداداد ـ ناکامی ولاجرم فرسودگی همه نیروهای ملی بسبب تفرقه و تشتت های ناشی از شرایط دوران پس از جنگ جهانی دوم ـ تردیدی برای یک حرکت تند و انقلابی بجا نگذارده بود. و شاهنشاه باالهام از رسالت قانونی و تاریخی و ملی خود پیش گام آن شدند. بهمین دلیل بمحض اعلام اصول و طی یک همه پرسی که درواقع برای انقلاب بود، همه نیروهای ملی یار و متحد انقلاب ایران شدند. براثر آن فضای سیاسی کشور شکوفان و انقلاب ایران با ابعادی وسیع و همه جانبه زاده شد.

شور و شوق روستائیانی که درپناه الغای رژیم ارباب و رعیتی، پایان سیاهی قرون را می دیدند و کارگرانی که درامید یک رهائی تن به انوار گرم اصول دیگر انقلاب می سپردند، نشان داد که نه تنها کشاورزان و کارگران بلکه هر دست و مغز فعال می تواند جولانگاه این حرکت وسیع و همه جانبه باشد و آرمان های خود را دران جستجو کند. این بود که همه گروهها پا به میدان نهادند. زنان به نیمه فعال جامعه پیوستند. بسیاری از روشنفکران که درانزوا بودند به اندیشه و فعالیت دست زدند ـ قلمها به تجزیه و تحلیل ابعاد تازه تحولات بنیانی پرداختند. بازاریان به رونق کاراندیشیدند و تجار و صنعتگران و کارخانه داران پویای راهی برجاذبه شدند. سرمایه داران میدان دار اقتصاد شهری شدند و پیران به رفاه بیشتر و جوانان به امکانات پرورشی وسیع تراندیشیدند. ملت ایران بصورت و معنا جمع شد و پریشانکاری و پریشانحالی های بعداز جنگ را ظرف دهه انقلاب یکجا پشت سرنهاد.

پایان دهه انقلاب

پایان دهه اول انقلاب مقارن است با حاکمیت کامل ملی برمنابع و صنایع نفت و آغاز گشادگی های بیشتر مالی ایران. برای یک ایران برخوردار از اصول انقلاب و درفضای پرشتاب مرحله اول انقلاب، اجرای برنامه های وسیع رفاه اجتماعی و توسعه اقتصادی جامه عمل پوشید.

زیرا امکانات مالی مولود افزایش درآمد نفت می توانست رویاهای ناشی از وعده های انقلاب را واقعیت بخشیده و تحقق همه برنامه‌ها را تسریع کند، درهمین حال انقلاب را از نفس نیانداخته و راه برضد انقلاب کمین کرده ببندد. جامعه ایران می توانست باعطش وافری که به توسعه داشت از دوعامل امادگی ملی و توفیقات مالی (نفتی) بهره جسته راه را به هر نوع شک و تردید درباب حقانیت هدفهای انقلاب مسدود کند. **اما این جامعه ابزار اداری متناسبی برای اجرای اصول انقلاب و برنامه های توسعه اقتصادی و اجتماعی دردست نداشت.** زیرا انقلاب گرچه نیروهای مخالف پیشرفت ملی و عوامل گوناگون ضد انرا واپس رانده بود، لکن درنظام اداری و روشهای مدیریت و نیز تهذیب اخلاقی و تشویق و تنبیهاتی که همراه هر انقلاب زاده می شود پیشرفت متناسب حاصل نشده بود. بهمین دلیل چه بسیار سنگرها که درکف عوامل ناراضی از انقلاب باقی ماند و چه بسیار مواضع اداری و سیاسی و حکومتی و عمرانی و اجرائی که تحت تاثیر فرهنگ مانده از فئودالیسم اداره می شد. توسعه صنعت وگسترش برنامه‌های صنعتی، مالکیت را بتدریج ازمدیریت ها جدا ساخت و مردان وابسته به فئودالیزم درکسوت سرمایه داران صنعتی برای ثروت اندوزی راهی جبهه دیگر بجز کشاورزی شدند. دریک جمله نظام اداری ایران قدرت جذب کامل عوائد بدست آمده از نفت را نداشت بهمین دلیل میدان به بلندگان ثروت یعنی سودجویانی که انقلاب را بمعنی یکشبه ثروتمند شدن خود می دانستند گشوده شد. بخش خصوصی طبیعتا طرفدار امکانات خاص و دامن زننده برنامه های اقتصادی جاه طلبانه بود.

بعضی از موسسات این بخش از طریق روابط خود با موسسات اقتصادی بزرگ جهانی، به گسترش جامعه مصرفی کمک کردند.

نظام کهنه اداری ایران تحت تاثیر تعهدات خود بند از کیسه گشاد و اقتصاد نیمه دلالی داخلی و قسمتی از اضافه درآمدها را راهی بیرون مرز کرد. تورم خارجی به داخل دعوت شد و به ازدواج تورم داخلی درآمد و نامرادیها رخ نمود. درآمد سرانه بالا رفت، قدرت خرید بیشتر شد.اما علی رغم فلسفه انقلاب دربعضی از موارد توزیع ناموزون درامدها و تورم، مردم را به محدودیت دعوت کرد حال انکه همه انتظار گشایش داشتند و نوید انرا شنیده بودند. بهمین دلیل تقاضا های اجتماعی مطرح شد.

مسایل اجتماعی جدید

مسائل اجتماعی مرحله اول انقلاب، بدور شخصیت یابی طبقات محروم جامعه کهن ایران یعنی روستائیان و کارگران دور می زد. انقلاب برای دریافت اراده ملی و انتقال آن به رهبری مملکت قالب ها و اندامهائی پیشنهاد کرده بود که اگر نظام اداری ایران کند نبود، میتوانست مانع هر نوع نارضایتی شود هرم قدرت دموکراسی پیشنهادی انقلاب ایران انجمن ده را از طریق انجمن بخش و شهر و استان بمدد انجمن های ملی جنبی مثل مجامع تعاونی ـ شورای داوری شورای آموزش و پرورش منطقه ای و شورای منطقه ای بهداشت و مانند آن و بالاخره بمدد اتحادیه های صنفی و سازمانهای کارگری به مجلسین شورا و سنا می دوخت و احزاب می توانستند درچنین فضائی بطور وسیع به خدمت انقلاب درآیند.

لکن دو عامل راه بر این توفیق بست: نخست آنکه این اندامها هرگز با تمامی ظرفیت خود بکار گرفته نشدند و از بعض آنها نامی بیشتر باقی نماند. دوم آنکه حزب حاکم تحت تاثیر لقبی که گرفته بود (پاسدار انقلاب) همه موفقیت های مرحله اول انقلاب را بخود منسوب داشت و راه را بر مشارکت دیگر احزابی که همگی قانونی و خدمتگزار بودند بست.

بدیهی است که انقلاب بیک حزب نیرومند و پیشرو نیاز داشت اما باید دریافت آیا با وجود اشخاص موجهی که در آن عضویت داشتند و تحرکی که در سالهای نخست از خود نشان داد واجد چنین شرایطی بود؟

پاسخ این سئوال را رهبری مملکت با اعلام رستاخیز به همگان دادند. حزب ایران نوین مسلما فعالیت های اجتماعی و دسته جمعی را در ایران گسترش داد. در نخستین سالهای بعد از انقلاب ششم بهمن، توانست یک برنامه حکومتی ارائه دهد. اما راه را بر شکفتن استعدادهای سیاسی دیگر بست و شدیدا دچار بیماری بوروکراسی و خود بزرگ بینی شد. توفیقات انقلاب و برنامه های عظیم عمرانی را از آن خود دانست. اما مسئولیت ناکامیهای دستگاههای اجرایی را نپذیرفت و چون از داخل یا خارج حزب انتقادهائی شنیده میشد، آنها را با عدم تحمل سیاسی، تندی و حتی خشونت پاسخ داد.

مرحله اول انقلاب با تدبیر و غرور ملی و پیوند نیرومند شاه و ملت آغاز شد و به توفیقات بسیار دست یافت لکن کندی و زنگ زدگی نظام اداری، عدم اجرای رهنمودهای شاهنشاه، عدم امکان جذب صحیح اعتبارات ـ تورم و غیر فعال داشتن انجمن های ملی، ضعف هرم قدرت دموکراتیک و محرومیت فعالان بیرون حزب حاکم از مشارکت ملی این مرحله را به بحران های خفیف و نامرادیهای اجتماعی نزدیک کرد.

اعلام رستاخیز

به این ترتیب شرایطی که منتهی به ظهور و اعلام رستاخیز ملت ایران شد چنین خلاصه می شوند:

عدم رضایت قاطبه مردم از احزاب موجود: توضیح آنکه نه تنها حزب حاکم قابلیت تبدیل بیک حزب پیشرو و ملی و انقلابی و با ضابطه و محبوب مردم را از دست داد بلکه با توسل بیک توسعه تشریفاتی و ظاهری و غیر لازم و اتکا به یک روش صرفا اداری موجبات برکناری و دلسردی فعالان اجتماعی را فراهم ساخته بود. این حزب طی یازده سال در سمت حزب حاکم و پاسدار انقلاب موفق به تحقق آموزش سیاسی و تدوین یک نظام عقیدتی جاذب و ملی و انقلابی نگردید. دیگر احزاب مملکت با همه تجدید نظری که در کار خود با ظهور انقلاب کرده بودند بسبب تنگی میدان فعالیت ها مجال ابراز شخصیت سیاسی کافی نیافتند و رفته رفته به قهرمانانی خسته و بیزار و یا عاصی و انتقاد کنندگانی که انتقادشان نه تنها به حزب حاکم آسیب نمی رساند بلکه کار انتقاد را کند می کرد تبدیل شدند که بهر حال معصومیتشان بر کاهلی شان می چربید.

حزب حاکم که همه توفیقات مرحله اول انقلاب را به خود نسبت داد. از محروم داشتن اکثریت فعال و علاقمند مردم خارج از حزب در اشغال مناصب و مواضع سیاسی و حتی مبارزه ناجوانمردانه با حرکتهای سالم فکری مضایقه نمی کرد. حال آنکه انقلاب شاه و ملت همه گروهها و همه ایرانیان را به قبول مسئولیت ها دعوت می کرد و بسیاری از گروههای فعال، خلاء سیاسی را حس می کردند اما به حرمت انقلاب دم در کشیده عملا بی تفاوتی ها را دامن می زدند.

در همین حال برنامه های توسعه اقتصادی و صنعتی شدن ایران، ضرورت برقراری نوعی انضباط اجتماعی و وحدت سیاسی و ملی را بهمه آحاد و افراد ملت ایران که بهرحال لازمه دوران انتقال بود، محسوس ساخت و حتی این امر را الزامی می کرد. جمع بندی این ضرورت وحدت کلمه و عمل و تجدید نظر در حرکات اجتماعی جامعه ایران و تبلور همه آنها در ملاحظات و تفکرات رهبری مملکت و انقلاب نطفه بست و رستاخیز بر اثر ان اعلام شد.

متاسفانه در این شرایط عوامل مخالف توسعه ملی و ناتوانی دستگاه اداری (ناشی از عدم اجرای کامل اصل انقلاب اداری) و فساد بعضی از عوامل و کم کاری و سود جوئی، بی تفاوتی ها را دامن می زد.

ایران در عرصه جهان محسود و در منطقه صاحب نقش بود بسیاری از برنامه ها نیمه تمام مانده بود. رهبری انقلاب نگران پیشرفت و ناخشنود از آهنگ کار و مردم هم از روش و اوضاع دستگاههای اجرائی ناراضی بودند. بهمین دلیل بار دیگر پیوند سنتی و دیرپای شاه و ملت فضای تازه ای را گشود. تنها عاملی که حرکات اول حزب را تضمین کرد، ندای شاهنشاه بود. مردم معتقد شدند و ایمان آوردند و باور کردند که در پناه نظارت عالیه رهبری انقلاب در پرتو فلسفه رستاخیز و وحدت کلمه و عمل در مبانی،

بهمه نارسائیها و تبعیضات و کمبودهای مانده از مرحله اول انقلاب فائق آمده وظایف را برادرانه بین خود تقسیم و صدمات ضد انقلاب را آگاهانه تر تحمل کنند. بار دیگر مردم ایران در یک نقطه عطف تاریخی قرار گرفتند. بی تردید ابعاد این جهش ملی و شوق عمومی ناشی از رستاخیز بندای شاهنشاه قابل مقایسه با حرکت ملی بزرگی بود که در همه پرسی ششم بهمن ۴۱ ملاحظه شد.

روحیه رستاخیز یعنی چه؟

رستاخیز ملت ایران ـ تشکیلات سیاسی واحد ایران بود که با انحلال ارادی احزاب موجود و تائید ملت ایران بوجود آمد. اما این تشکیلات سیاسی نو، شباهتی باحزاب واحد سایر کشورها نداشت. بلکه در جهان سیاست یک ابتکار و ابداع بود حزب رستاخیز برای تحمیل یک عقیده سیاسی و نظام عقیدتی بوجود نیامده بود. هدف رستاخیز تامین حکومت یک اقلیت بر اکثریت نبود. هدف رستاخیز بحکومت رساندن یک گروه نبود. بر عکس رستاخیز میخواست و میبایست با الهام از قانون اساسی ایران و فلسفه آزادمنش انقلاب شاه و ملت، موجبات برخورد سالم عقاید و آراء ورشد و نمو شخصیتها و پرورش استعدادها را فراهم آورد. مفهوم تشکیل جناحها (که بعدا بان خواهیم پرداخت) جز این نبود میبایست موجبات تبلور سلایق و افکار و آراء مختلف را فراهم آورد و تنوع عقاید سیاسی را که در قوانین مملکتی تضمین شده بود در عین حفظ مبانی وحدت ملی تامین کند.

هدف نهضت رستاخیز، چنانکه شاهنشاه خواسته بودند، ایجاد یک روحیه جدید سیاسی و حرکت ملی فرهنگی و معنوی بر اساس سنتهای ایرانی بود تا موجبات تداوم ثبات جامعه را فراهم آورد و پی ریزی کند:

موج اول انقلاب ایران متضمن توفیقات اقتصادی بود که طعم رفاه و توزیع عادلانه تردر آمدها و ثروت را به همه گروههای اجتماعی ایران چشاند. این تحول کمی چنان سریع و شتابان صورت گرفت که عوامل ضد ملی مجال رشد نیافتند. اما همین سرعت و شتاب انقلابی باعث شد که انقلاب، فرهنگ واقعی خودرا خلق نکرد. این پدیده ای طبیعی است.

بررسی دیگر انقلاب ها نیز نشان میدهد که آن قسمت از اقدامات انقلابی که متوجه عمران و توسعه اقتصادی یک کشور است، سریع تر از تحول و دگرگونی روحیات و منش های انقلابی تحقق می پذیرد. بهمین دلیل توفیق نسبی ما در امر انقلاب اداری کم بود. زیرا اسلوب اندیشیدن بسیاری از مجریان و عامه مردم، روش ها و منش ها پیش از آنکه تحت تاثیر تفکر انقلابی باشد، متاثر از شیوه های تفکر سنتی و روش های منجمد کهنه دوران قبل بود. خلاصه آنکه صفت اصلی موج اول انقلاب سازندگی و صفت اصلی موج دوم انقلاب مشارکت است. در مفهوم مشارکت بپاخیزی و دفع و رفع هر نوع بی تفاوتی و هضم و درک واقعی تغییرات اقتصاد زیربنائی ناشی از انقلاب نهفته است.

موج دوم انقلاب حتما ادراک تازه ای به مردم و جامعه خواهد داد. و این ادراک تازه که ابعاد بسیار وسیعی دارد راه را حتما و قطعا برای خلق فرهنگ انقلابی و اجتماعی خواهد گشود.

در مرحله کنونی تحول، موج دوم انقلاب ایران در کلمه رستاخیز مجسم شده و انچه در آغاز کار در ذهن هر ایرانی جوشید، انچه در ضمیر هر وطن پرست منقوش است، این بود که چگونه از همه نیروها یک برآیند بسازیم چگونه گروههای مردم با سلایق و منافع مختلف کنار هم بنشینند و با ملاک قرار دادن اصول ملی خود زبان مشترکی برای پیشبرد برنامه های عمرانی بیابند و این زبان مشترک را در خدمت وحدت ملی و خلق فرهنگ انقلابی بطور مستمر بکار بندند. رسالت اصلی رستاخیز تنها این نبود و نیست که همچون اهرم وعاملی برنامه های فیزیکی را جلوبرد. بلکه رسالت برتر و اصلی ان خلق فرهنگی است متناسب با موج دوم انقلاب فرهنگی که راه انقلاب اداری، دموکراسی اجتماعی و مشارکت ملی و اخلاص عمل مجریان را هموار سازد. موج دوم انقلاب باید از مردم ما ترکیب تازه بسازد ایران صنعتی فرهنگ دیگری می جوید و می آفریند. در این مرحله هرکس مسئول هر وجب از خاک ایران است. هرکس در این مرحله مسئول هر کلمه و هر بند از برنامه های عمرانی است. هرکس در این مرحله مامور اجرای بهتر قوانین و مقررات و آئین نامه هاست. مردم این سو و آنسوی میزها در خدمت هم قرار می گیرند. کشاورزان و کارگران رابطه مزرعه و کارخانه را درخواهند یافت و دستی که میکارد هماغوش دستی خواهد شد که می سازد و یا میپرخاند. عقب ماندگی ها و نارسائی ها و کمبودها و مسامحه ها و کم کاری ها پی جوئی می شوند. مسئولیت ها لوث نمی شود و گنهکاران و خطاکاران نخست در ضمیر خود وسیله وجدان ملی و اجتماعی خود محاکمه می شوند و میدانیم که این محکمه مقتدرترین محاکم است و اثر انتباهی آن قابل مقایسه با تنبیهات و مجازاتهای قانونی نمی باشد.

امتیاز بزرگ جامعه ما در این است که این فرهنگ انقلابی مورد انتظار و توقع ما پایه هائی سخت استوار در فرهنگ سنتی و باستانی و اعتقادات راسخ مذهبی ما دارد. این عین حقیقت است که رستاخیز به نشانه بریدن از گذشته ها نیست بلکه بریدن از سیاهی های قرون و موانع و بندهای رفتاری است که مانع ورادع پیشرفت و ترقی ما بوده وگرنه در فرهنگ ایران باستان و در فرهنگ دوره اسلامی و در ادبیات و عرفان ایران همه جا وجدان انسانی و فنا شدن در راه آرمان ها و مقصودها برجستگی خاص دارد.

رستاخیز محل برخورداراء و عقاید است. مقصدش انضباط اجتماعی و خلق فرهنگ روزگار صنعت پیشرفته یکدلی و یک صدائی و بازشناسی هویت ملی و تجدید حیات فرهنگی است.

به زبان مشترک بیاندیشیم زبانی که صاحبان سلیقه و جناحهای فکری را به گفت و شنود و مراوده وادارد. وقت آنستکه یکدیگر را بازشناسیم. یکدیگر را تحمل کنیم. و منافع ملی را بر منافع شخصی ترجیح دهیم اینست روحیه واقعی ولی هنوز آغاز کار است. در انجمن های ده و شهر و استان روحیه تازه ای باید مسلط شود. اگر ما به این واحدها احترام نگذاریم فکر مشارکت در نطفه خفه خواهد شد.

روحیه واقعی رستاخیز ملهم از مبانی مقدس دینی و مذهبی ایرانیان است. روحیه رستاخیز، ملی است و ضرورت آن انسان دوستی ایرانی را در بر می گیرد. مبادا آنکه نادانسته آنرا اهریمنی کنیم. بهرحال فردا از آن فرزندان ماست بزرگترین هدیه و سرمایه ای که نسل امروز میتواند به نسل بعد بسپارد همین روحیه رستاخیز است.

چه شد؟

رستاخیز نوع خاصی از سازمان سیاسی در مقیاس یک کشور بود که اگر خوب مراقبت می شد، میتوانست بهترین نیازها و مشکلات سیاسی دوره انتقال باشد، دستیابی به یک دوره تعادل با یک زیربنای اقتصادی و صنعتی سالم و مخصوصا عبور از دوره انتقال را بدون توسل به دیکتاتوری ناب از آنگونه که در بسیاری از کشورها دیده ایم و یا تحمل یک دوره پرتلاطم نیمه هرج و مرج را از آنگونه که در بعضی دیگر از کشورها دیده ایم میسر گرداند.

راه اول مغایر با فرهنگ ملی و میراث مشروطیت و میثاق انقلاب شاه و ملت و نظام شاهنشاهی بود. اگر ایران دیکتاتوری را می جست، ایجاد انجمنها و مجامع ملی که زاده انقلاب شاه و ملت بودند چه ضرورت داشت؟اگر ایران دیکتاتوری را می جست چرا یک طبقه را برنکشید و انقلاب را بنفع یک طبقه خاص تمام نکرد؟ انقلاب ایران طبقه نشناخت. یعنی سروری و برتری طبقه ای را نپذیرفت. رستاخیز هم به مدد این طرز فکر ندا در داد که تنها به ۵۱ آراء مردم احتیاج ندارد بلکه از آنجا که اساس انقلاب بر رفراندم بود اساس رستاخیز چیزی کاملتر از آن را می جست یعنی همه آراء مردم را می خواست زیرا شرایط جهانی توطئه های نوین استعمار در منطقه و تورم و برنامه های توسعه اقتصادی و اجتماعی نیاز به وحدت عمل و وحدت کلمه داشت.

تنها دسته ای که از انقلاب و امکانات آن سوء استفاده کرد و تعادل ها را تا آستانه بروز نارضایتی ها برهم زد تعدادی از مدیران نالایق و احیانا نادرست و گروه معدودی از سرمایه داران دلال و صرفا سودجو بودند که اولی دستگاه اداری را کند و زنگ زده نگهداشت و دومی با کمک دسته اول فساد و تجاوز به اموال عمومی و استثمار داخلی را رواج بخشید و همین دو عامل پیشرفت انقلاب را با دشواریهائی که امروز می بینیم روبرو کرده است.

اگر حزب بدست دولت منبعث از حزب دولتی قبلی پایه نهاده نمی شد، یعنی حزب و دولت ادغام نمی شد و ترس از این که «مهار» از دست رود گریبان مدیران را نمی گرفت

(حال آنکه تصور چنین وضعی در نظام شاهنشاهی کنونی ممکن نیست) بورکراسی و نظامات دولتی و اداری و همه ویژگیهای اخلاقی تابع آن از همان روزهای نخست به حزب رستاخیز ملت ایران رسوخ نمیکرد و احتمالا مشکلات کنونی پیش نمیآمد رهبران حزب نمیتوانستند و نتوانستند یکشبه عادات و سیره و طرز کار خود را تغییر دهند. این گناه آنها نبود. آنها دوازده سال تمام با اعتقاد باینکه پاسدار انقلابند راهی را کوبیده بودند و درآن راه می رفتند. گناهشان این بود خود را قادر به استحاله معرفی کردند، تا این استحاله صورت گیرد و رهبری حزب اثرذاتی خود را بگذارد.

بهمین دلیل حزب رستاخیز ملت ایران درمرحله اول حیات خود رشد کرد، اما سریعا و موسعا یکسویه رشد کرد. همان روحیه ای که طی ۱۲ سال نتوانست ایدئولوژی حزب و فلسفه انقلاب شاه و ملت را تدوین کند علیرغم هدایت های رهبری مملکت ظرف دو سال اول قادر بتدوین فلسفه رستاخیز که مبانی آن ذاتی هرایرانی، بود، نشد و مختصر مطالعه فلسفی بدست کسانی نوشته شد که ناظر به حرکات اجتماعی بودند و از قربتی دردستگاههای مسئول حزب برخوردار نبودند. هرچند این کوشش هم ناقص و بیمه تمام و بالاخره معوق ماند.

دردناک ترین مسئله اینستکه هنوز هم فلسفه رستاخیز را درحزب تعلیم نمی دهند و آموزش سیاسی مرجع ندارد و هیچ برنامه جامعی براساس مبانی فلسفی انقلاب ارائه نشده است و از گفتگوی مرامی درداخل حزب خبری نیست.

علیرغم این وضع ندای شاهنشاه کار خود را کرد و فلسفه رستاخیز درانهان نشست. بطوریکه مردمانی با تعلق خاطر به فلسفه های احزاب قبلی، که سالهای سال درعین وطن پرستی و خدمت بسبب تعلق به احزاب مختلف تحمل دیدارهمدیگررا نداشتند حضور یکدیگررا درزیر یک سقف برای مذاکرات حزبی و میهنی و ملی براساس فلسفه رستاخیز (آنگونه که شاهنشاه شناخته بودند) به راحتی پذیرفتند و دریک سنگرکار کردند.

تردید نیست که رهبری حزب علیرغم حسن نیت های بسیاری از مسئولان نتوانست از صلابت و نفوذ فلسفه رستاخیز بنفع ادغام همه نیروهای ملی و گروههای اجتماعی استفاده کند. بهمین دلیل بجای یک امتزاج از نیروهای ملی عملا حزب از درون بسمت یک موزائیک از قدرتهای موجودرفت و چون نتوانست گروههای را خوب ملاط بخشد و پیوند دهد، تضاد منافع کار خود را کرد و دردومین سال تاسیس خود، حزب بسمت ضعف روزافزون رفت. این معضل تا آغاز دومین دوره حرکت حزبی، که طی آن حزب بموازات دولت و بهرحال مستقل از ان حرکت کرد، وجودداشت. لیکن چون عمر این دوره کوتاه بود تلاشها بنابه ملاحظاتی که شاهنشاه دردیماه ۲۵۳۶ فرمودند متوقف ماند و باردیگر حزب و دولت قرین شد و همان مشکلات سال اول و دوم منهای حرارت اولیه مردم و بویژه روشنفکران بروز کرد. دردوره اخیربا آنکه تعداد مسئولان درجه ۱ و ۲ و ۳ حزب از هرزمان بیشتر است (۳ قائم مقام و ۱۲ معاون) حزب حداقل فعالیت و بیشترین تظاهرات دولتی را داشته است.

جناحها

پدیده دیگری که دراینجا لازم به ذکر است ضعف شدید جناح ها و تشریفاتی بودن انها است که نه تنها خلاقیت فکری را موجب نشد بلکه به سرخوردگی های فکری منتهی گردید. جناحها میتوانستند بسترهای فکری باشند، سلایق مختلف سیاسی را ارائه دهند ـ برنامه بدهند ـ استعدادها را پرورش دهند اما جز ابراز عقیده های کلی و درمواقع معین کاری نکردند ، تشخیص نظرات آنها از یکدیگر حتی برای اعضائشان آسان نبود و به تشکیل جلسات محدود و نمایشی دراطاقهای دربسته و باشگاهها اکتفا کردند و درمقابل این پرسش که چرا به وظیفه خود عمل نمیکنند همواره این پاسخ داده شد که «مقامات حزب» نمی خواهند و یا دولت نمی خواهد.

ضعف رهبری ـ نقائص سازمانی ـ صوری بودن کانون ها ـ فقدان آموزش سیاسی ـ خفگی تاحد مردگی جناحها ـ بوروکراسی ـ خودسری تشریات حزبی ـ سستی کاراانتخابات داخلی و از همه مهمتر ابهام دررابطه و گاهی فقدان رابطه حزب و مجلس و دولت ـ ناموزونی توزیع اعتبارات حزبی ـ عدم پرورش کادر تازه نفس ـ رفته رفته کارخود را کرد و منتهی به ضعف مشارکت و بی تفاوتی مردم شد.

اوج این عدم مشارکت و بی تفاوتی، انتخابات میان دوره ای تهران بود که دران میزان مشارکت به نزدیک صفررسید.

عوامل جهانی، منطقه ای، ملی

موضع جهانی ایران امروز حاصل تلاشهای پی گیر شاهنشاه درطریق سیاست مستقل ملی و مبارزه علیه قدرتهای استیلاجوی بین المللی و دفاع بی امان از حقوق حقه ملتهای جهان بوده و هست. درعین حال این موضع از درون بوسیله توفیقات ناشی از انقلاب اقتصادی و اجتماعی ایران استحکام یافته است. تحصیل این موضع آمیخته با قدرت و انساندوستی به آسانی صورت نگرفته و بعضا حسد و خصومت و عناد قدرتهای کور و طمعکار جهانخوار و عوامل دست دوم آنها را برانگیخته است. مظاهر این خصومت را درسالهای اخیردرتظاهرات برون مرزی و جراید خارجی و حتی رادیو و تلویزیون های بیگانه مشاهده کرده ایم. بدیهی است وجود یک ایران قوی و مستقل به نفع مصالح جهانخواران بین المللی نبوده و حضور آن درعرصه جهان و درمنطقه مطبوع طبع استعمار نیست.

از لحاظ منطقه ای ایران ضمن رویاروئی با مطامع دیرینه استعمار، بدلیل تغییرات جغرافیائی سیاسی درمنطقه، مواجه با ادعاهای تازه است که درهران میتواند با اتصال به توطئه های جهانی و تبدیل شدن به آلت فعل مفرضان بین المللی موجب بروز فاجعات شود و لاجرم وحدت ملی و استقلال ایران را بخطراندازد. درچنین شرایطی انقلاب ایران و همه برنامه های اقتصادی و اجتماعی ایران درمعرض مخاطرات بوده و برنامه های صنعتی شدن کامل ایران بخطرخواهد افتاد.

از سوی دیگر مردم ایران که براثر انقلاب شاه و ملت بابعاد تازه ای از رفاه و زندگی اقتصادی دست یافته و نگران حراست دستاوردهای آنند علیرغم این توسعه هنوز به دموکراسی که انقلاب وعده آنرا داده است و شاهنشاه برتحقق آن تاکید دارند بطورکامل نرسیده اند. بطوریکه هرم دموکراتیک قدرت ملی درایران از انجمن ده و بخش و شهر و شهرستان گرفته تا همه انجمنهای ملی و دموکراتیک عملا نقش موثری در زندگی مردم ندارند. پادزهر این توطئه ها با توجه به رهنمودهای شاهنشاه دربازشدن فضای سیاسی ایران و تقویت سیاسی جامعه و تقویت حرکات و فعالیتهای حزبی است. بنابراین ضرورت وجودی فعالیتهای حزبی بهرتقدیر موردتائید است. بودن یا نبودن حزبی که علل فتور آن فوقا برشمرده شد در سطح وحدتشخیصات عالی رهبر مملکت بوده و میباشد. لکن در شرایطی که شاهنشاه آریامهر آن را دوره انتقال نامیده اند یک حزب فراگیر واقعی میتواند ابزاری برای انضباط لازم دوره صنعتی شدن و وحدت کلمه و عمل درمقابل شرایط مخاطره انگیز قدرتهای جهانی و منطقه باشد. درعین حال آزادی بیان و برخورد عقاید و آراء وپیدایش جریانهای سالم سازنده فکری را که در قوانین مملکتی و بخصوص قانون اساسی تضمین شده است میسر و آسان سازد. از اینرو باتوجه باینکه حزب به پیشنهاد شاهنشاه آریامهر پدید آمده است و متعاقب این پیشنهاد و تائید ملت سه حزب قبلی فعالیتهای خود را بطور ارادی تعطیل نمودند تغوه به توقف و انحلال آن بدلایل نارضایتی رهبری مملکت جز به اراده معظم له نمیتواند تحقق پذیرد مجموعه شرایط فوق یعنی خفتگی سازمانهای اجتماعی و سیاسی ایران از یکسو و فشار و تورم و کندی پیشرفت برنامه های اجرائی ایران را با یک خلاء سیاسی روبرو و درگیر میسازد. کار تورم چنان بالا گرفته بود که دولت سیاست معاملات زمین و مسکن را شدیدا محدود کرد و برنامه صرفه جوئی را اعلام داشت. کارکندی پیشرفت برنامه های عمرانی و ضایعات آن منتهی به تشکیل فوق العاده کمیسیون شاهنشاهی شد که نتایج آن بسیار هشدار دهنده بود. اما کار خفتگی حزب همچنان ادامه یافت و انجمنهای ملی رنگ می بازند و حرکت چندانی درجهت تامین مشارکت ندارند. درچنین شرایطی عوامل ضدانقلاب از نارضایتی مردم (نخست فشار قیمت ها و تورم و نیز نارضایتی های ناشی از عقب ماندگی برنامه های عمرانی و ناتوانی دستگاههای اداری) بهره جسته با اختتام فرصت از خفتگی و رکود حزب و خلاء سیاسی ناشی از آن نابسامانیهائی را دامن زده و می زند. میدان عمل این نابسامانیها عمدتا قم و تبریز و سپس بسیاری از شهرها بود و مطبوعات داخلی و خارجی سهوا یا عمدا آنها بزرگتر جلوه دادند و نگرانیها را دامن زدند.

این نابسامانیها از ماهها قبل قابل پیش بینی بود و از طرف گروه پیش بینی شد اما گزارشهای آنرا مقامات اجرائی با تمسخر تلقی کردند. در تبریز میان فرهنگ مردم و فرهنگ اداری تضاد بود و بگفته رئیس گروه بررسی مسائل ایران اگر در اطراف تبریز برنامه های توسعه صنعتی اجراء شده، در شهر نشانی از عمران و آبادی جدید بچشم نمی خورد. عکس العمل تبریز، عکس العمل طبقه کم درامد متوسط و چشم براه اقدامات اقتصادی و سیاسی و معطل برنامه های عمرانی و تحقیر شده از سوی نظام اداری و بعضی از مسئولین منطقه بود. اما قم داستان دیگری داشت که برای توجیه آن کمی تامل لازم است.

رابطه سیاست مذهبی ومسایل روز

همه میدانیم نظام شاهنشاهی چه قبل از اسلام و چه بعد از آن منظما از یک سیاست مذهبی برخوردار بوده است. هم هخامنشیان و هم ساسانیان سخت میکوشیده اند که دین حامی نظام و نظام، منبعث ازدین باقی بماند. بعداز اسلام تا دویست سال این کوشش بظاهر متوقف شد. اما حقیقت آنست که علمای مسلمان ایرانی آنقدر جهاد علمی کردند تا تشیع را توسعه دادند و استقلال ایران و نظام شاهنشاهی را در پناه آن احیاء کردند. در دوران صفویه مذهب شیعه عامل اصلی تقویت نظام شاهنشاهی ایران درمقابل توسعه طلبی باب عالی و موجب حفظ و صیانت استقلال ایران بود. روحانیت درایران بهمین دلیل که خود را جدا از نظام شاهنشاهی نمی دید، هرگز نخواست بجای نظام بنشیند. او در جستجوی احترام کافی بود تا بتعدیل ستم طبقاتی بپردازد. معهذا نباید فراموش کرد که همان علل که تبریز را حساس ساخت مردم قم را هم برانگیخت. منتهی این بار خلاء سیاسی با ایده نولوژی مذهبی پاسخ داده شد. آنها که شورشیان تبریز و قم را مهاجران آن سوی مرز اعلام کردند از ضعف شدید اطلاعات و بی خبری از علم الاجتماع ایران رنج می برند. دراینکه عوامل دشمن ایران از نابسامانیها و نارضائیها سوءاستفاده کردند کوچکترین تردیدی نیست. اما نباید پنداشت که همه کسانیکه در تبریز و قم و جاهای دیگر (غالبا با روشهای غیرقابل قبول) تظاهر کردند، عامل بیگانه بودند. متجاوزین باموال عمومی و آشوبگران را باید از متظاهرین ناراضی از دستگاه اداری و عقب ماندن برنامه های عمرانی و وعده وعیدهای مسئولان اجرائی تفکیک کرد

همانقدر که متجاوزین باموال عمومی وآتش افروزان مقصرند، کسانی که با اعمال خود هزاران نفر را ناراضی کرده اند وبه مفسدان میدان عمل داده اند نیز مقصرند. چه فرق است میان دستگاه شهرداری وعوامل اداری که برخلاف قانون وبدون رعایت مقررات وبدون پرداخت غرامت در تبریز به تخریب اموال ومنازل مردم میپردازند وآن آشوبگر وآتش افروز که به اموال عمومی وخصوصی تجاوز میکند؟ هر دو مقصرند وباید هر دو مجازات شوند.

نابسامانیهای قم وتبریز ریشه در خلاء سیاسی ونارسائیهای اجرائی داشت که عوامل ضد انقلاب با استفاده از هر دو پا بمیدان نهادند. این خلاء هنوز ادامه دارد واستعفای قبلی جناحها آخرین نشانه آنست واقرار به اینکه با وجود حسن نیت غیر قابل تردید، میدان تفکر سیاسی را حزب برای مخالفان ویا عوام فریبان خالی گذاشته ونه توانسته فلسفه انقلاب را گسترش دهد ونه طرح وبرنامه های جالب بمعرض قضاوت افکار عمومی بگذارد.

رسالت روشنفکران

**اگر این خلاء سیاسی قابل تصدیق باشد، روشنفکران قبل از هر گروه دیگر اجتماعی در مقابل مسئولیت ملی وتاریخی خود قرار میگیرند آیا روشنفکران ایرانی را رسالتی است؟ این سئوال را گروه بررسی مسائل ایران هم در آغاز پیدایش خود ب

نیازمندیهای اطلاعات تلفنی آگهی می‌پذیرد

استخدام: ۳۰۳۷۰۲ ـ ۳۱۱۲۱۹ املاک و مستغلات: ۳۰ ـ ۳۱۱۲۲۹ خرید و فروش: ۳۲۸۲۵۷ ـ ۳۲۸۴۱۴ خدمات: ۳۱۲۴۱۳ ـ ۳۱۱۲۲۷

شماره تلفنهای ضروری

اورژانس تهران ۱۲۳ — پلیس راه ۹۶۰۱۹۶
پلیس تهران ۱۱۰ — تصادفات ۳۳۳۳۳
هواشناسی ۶۴۳۲۳۲ — آتش نشانی ۶۴۴۴۴
سازمان رادیو و تلویزیون ۲۱۹۶۱
اطلاعات فرودگاه ۱۵ـ۶۴۳۰۱۲
اطلاعات راه آهن ۵۳۰۹۹۳

گالری ارغوان
خرید وفروش لوازم منزل نوودست
دوم ساخت خارج تلفن ۲۴۰۵۴۴
خیابان سلطنت‌آباد فرمانیه خیابان میهن (جنب تلانتری ۲) خیابان نسترن خیابان خوش‌قدم‌نبش برستو پلاک ۱۶

مبل و دکوراسیون

تالار جنرال مبل
عرضه کننده زیباترین مبلمان استیل و مدرن ایتالیائی وایرانی انتهای وزراء نبش خیابان ۲۷ تلفن ۶۲۵۸۴۵

تعویض رویه مبل فوری تلفن ۶۶۲۸۹۷

تعمیر و تعویض رویه‌مبل در منزل شما تلفن ۳۵۰۷۵۲

وسایل موسیقی

موزیک نورا
کرایه وسائل موزیک‌ـ اکو ارکستر برای مهمانیها ـ فرح اباد ژاله تلفن ۳۴۱۶۴۱

فروش دست اول

لباسهای خارجی نو به فروش میرسدبعد ازظهر تلفن۶۳۱۵۳۸

عتیقه

چند سرویس و ساعت و مینیاتور، تابلو، شمعدان و قلمدان‌تعدادی فولاد طلاکوب، خطو چراغ های قدیمی‌فروشی تلفن ۹۳۸۷۴۷

مقداری لباس زنانه خارجی بمدت ۱۰ روز بفروش میرسد میرداماد خیابان اطلسی کوچه نازنین شماره ۶ طبقه هم کف

مقداری البسه زنانه ومردانه خارجی دست اول و دوم بری فروش آماده است. خریداران میتوانند جهت بازدیدبه‌مدت‌سه روز ازدو شنبه ۵ تیرماه از ساعت ۹ صبح تا ۸بعدازظهربه نشانی زیرمراجعه فرمایند خیابان هدایت‌ـخیابان تنکابن جنوبی مقابل آرایشگاه فیصلـ کوچه سردارکبیر ـ شماره ۵ تلفن ۳۰۲۳۱۹مراجعه فرمایند.

فریزر خانگی
۳۵۰۰تومان‌کاخ بالاتر ازنلوار ساختمان ۶۵ آپارتمان۲۸

بعلت مسافرت فروشی
فرش لوازم منزل لباس عباس آباد مهناز کوی پنجم شماره ۱۱تلفن ۸۴۲۲۷۶

فروش لوازم امریکائی منزل بمدت یکهفته ادرس : جاده قدیم شمیران ایستگاه میرداماد جنب مبل پیکاسو خیابان‌نفت دست راست درب چهارم‌پلاک ۱۵

مقداری لوازم منزل وپوشاک خارجی‌بفروش میرسد۲۳۵۵۷۳ آـ۱۸۵۷

امپلی‌فایرـ کاستـ البسه نو خارجی فروشی تلفن۶۳۲۱۹۳

پیانو سرویس اطاق خواب اثاثیه فروشی ۲۹۰۲۸۴

اوکازیون
یکدستگاه میز بیلیارد (پیرامبد) بسیار تمیزبه فروش می‌رسد مقطوع ۲۰۰۰۰۰ ریال تلفن ۲۷۱۱۲۴

لباس فروشی از ۵ ببعد ۲۷۶۳۷۴

لوازم منزل بفروش می رسد . تلفن ۶۲۸۹۲۹

توجه :
حراج لباس های زنانه قیمت باور نکردنی ـ شمیران خیابان‌دزاشیب کوی درستی کوچه‌شهره کوچه نوبهار پلاک ۳۸ تلفن ۸۲۸۶۰۷

ماشین تحریر برقی (۱۲تا۲) ۸۲۰۸۴۳

به علت مسافرت کلیه مبلمان و تزئینات‌مدرن چراغها و دستگاه های صوتی ، لوازم هنری و پوشاک آمریکائی به فروش‌میرسد ۲۴۳۱۶۵

یکسرویس اطاق خواب‌دست دوم آمریکایی فروشی تلفن ۶۳۵۵۵۴
۱ـ۲ آـ۱۵۹۱

اکازیون
کاغذ دیواری ایتالیائی ۴ هزار رول مخصوص دکور در ۷ رنگ بعلت مسافرت فورا بفروش میرسد تلفن ۸۲۵۴۲۶

مبلمان کامل‌استیل و رادیو گرامبله و پاراوان کارچین‌و تعدادی‌لوستر بفروش می‌رسد صبحها با تلفن ۶۸۱۳۰۷ تماس بگیرید

پالپ‌تقدیم می کند
لوستر
کلاسیک و مدرن اپالین کریستال برنز طرح اسپانیولی

آشپزخانه
پیش‌ساخته ایتالیائی کابینت چوبی بالاوپائین مترطول ۳۸۰۰۰ ریال کابینت فورمیکائی بالاو پائین متر طول ۲۸۰۰۰ ریال

گچ بری
پیش‌ساخته طرح های مختلف ایتالیائی با نازلترین قیمت جهت تزئین داخل ساختمان ۸۵۱۷۴۷ و ۸۵۴۱۹۶ عباس‌آباد خیابان میترا کوچه نکسا پلاک ۹

خرید اثاثیه

فرش ایران نوین
فرشهای بقیمت رسیده شما رابرای صادرات گرانتر از همه می‌خرد ۶۵۳۱۹۵

قالی شما را منصفانه خریداریم تلفن ۳۴۹۳۴۰

فرش امید
بهترین خریدار فرش کهنه و نو ۳۳۷۷۰۲ و ۳۴۵۶۵۵

اتومبیل فروشی

پیکان
پیکان دولوکس مدل ۵۵سپر پهن رنگ گوجه‌ای شیشه‌رنگی تمیز قیمت۴۲ هزار تومان‌تلفن ۳۰۱۴۳۴ محمد حسین براتی تماس روز های پنجم و هفتم تیرماه تمام وقت
۱ـ۲ آـ۱۹۰۶

پیکان جوانان مدل ۵۲ با کولر فابریک و لوازم‌اضافی ۲۲۰۸۳۴
آـ۱۸۹۴

پیکان۵۶طوسی‌فروشی تلفن ۹۷۸۳۷۷

پیکان دولوکس مدل ۵۰ بسیار تمیز به علت مسافرت بفروش میرسد تلفن ۹۲۳۶۹۷

هیلمن
هیلمن۷۰قرمز با لوازم اضافی فوری فروشی تلفن ۷۶۳۳۳۲ ساعت ۵ تا۹
آـ۱۶۲۱

ژیان
رنو‌ـپیکان‌ـ سوپارو ـتویوتا پاو امپانگی ۳۰ ماهه و با وام آزاد ۹۲۱۹۳۱

رنو ۳۶ دو درب سقف‌چرمی ۳۶۰۰۰ تومان از ۵بعد ازظهر ۲۳۵۸۸۵
آـ۱۸۵۶

ژیان اسفند ۳۵ کارکرد ۱۷ هزار کیلو متر وضمیت عالی ۲۰ هزار تومان ۵ تا۸ بعد از ظهر تلفن ۸۹۱۴۵۲
آـ۱۸۴۸

ژیان‌مدل ۵۶ سند ۴۹ باموتور وگیربکس نو بی نهایت تمیز مقطوع ۹۵۰۰ تومان۶۴۷۲۴۱
آـ۱۸۵۰

ژیان۵۴یشمی فوق‌العاده تمیز با کارکرد کم‌پخش استریو بعلت مسافرت‌به فروش میرسد ۳۱۲۴۱۳

فولکس
فولکس های استیشن کمپنیگ وانت یک کابین و دو کابین ۷۹۰۵۰۸

فولکس واگن گلف کولردار صفر نیلو متر آبی فیروزه‌ای بفروش میرسد تلفن ۹۷۸۸۱۵

فولکس گلف جی ال اس مدل ۷۷سفیدشیری کارکرد۱۱ هزار کیلو متر تلفن۶۳۸۹۹۷
آـ۱۹۰۵

فولکس پاسات ال اخر ۷۷ نقره‌ای متالیک بدون واسطه ۷۵۰۰۰ تومان تلفن ۲۹۴۹۱۴ـ۱۶ از ۸ صبح تا۵ بعدازظهر و ۲۷۴۵۰۸ از ۵ تا ۸بعد ازظهر
آـ۱۸۶۰

فولکس ۱۳۰۰ مدل ۶۵ قیمت ۱۵هزار تومان تلفن ۹۶۲۱۹۸ از ساعت ۵ الی ۸ بعدازظهر
۱ـ۲ آـ۱۸۱۶

شورولت
شورولت رویال سفید سقف چرمی‌مشکی اتوماتیک وکولر مدل ۳۵ خیلی تمیز ۸۳۳۶۳۱ ساعت ۳ الی ۷ بعدازظهر
آـ۱۶۱۸

بی‌ام‌و
بی‌ـ ام‌ـ و ۲۰۰۲ مدل ۷۳ با اضافات بفروش میرسد تلفن ۷ـ۶۸۶۰۷۶

بی‌ام‌و ۳۰۰۰ مدل ۷۳ کولر فابریک رنگ طلائی قیمت‌ارزان تلفن ۶۵۵۹۹۲ از ۲ تا۶
آـ۱۸۵۹

بی‌ام‌و ۷۶ مدل ۵۱۸ شیری رنگ باراديو و ضبط استریو کارکرد ۲۶ هزار کیلو متر با۲ لاستیک یخ شکن اضافی‌بقیمت یکصدهزار تومان‌بدون‌واسطه ۸۴۱۴۰۷
آـ۱۹۱۹

فیات
فیات ۱۲۵ کلاسیک نمره شده قیمت ۵۳ هزار تومان نقد ـ اقساط (۲۳ هزار تومان نقد مابقی‌ماهانه هزار تومان)بمدت سی‌ماهه ۹۳۰۲۸۲
آـ۱۸۰۰

پژو
پژو ۵۰۴ استیشن ال مدل۷۲ وپژو ۵۰۴ استیشن مدل ۷۸ نمره نشده بفروش میرسد از ساعت ۴ ببعد ۷۹۳۳۴۳
۱ـ۳ آـ۲۹۹۱

پژو مدل ۷۳ جی‌ال رنگ فیروزه‌ای فوری بفروش می رسد ۹۸۲۹۷۱
ـ۲۱۰۴

پژو مدل ۶۰۴ـ ۷۴ کارکرد ۳۴۵۰۰کیلو مترتلفن۵ـ۸۲۵۰۷۴ ازساعت ۷٫۵ صبح تا ۱٫۵بعد ازظهر
۱ـ۳ آـ۱۵۴۶

پژو ۷۷ رنگ متالیک انگوری بالوازم اضافی فروشی تلفن ۶۵۸۲۷۸
آـ۱۸۵۴

پژو ۵۰۴ ال ۷۷ تمیز ۴ ببعد ۷۹۲۷۷۷

اریا
اریامدل۴۹ رنگ آبی بفروش میرسد ۸۵۹۸۸۳
آـ۱۷۷۷

تویوتا
تویوتا سلیکا مدل ۷۵ ساعت ۴تا۷ تلفن ۸۳۵۱۱۷و ۸۳۹۴۷۳

مینی ماینر
مینی‌ماینر ۶۹ بسیار تمیزرنگ سفید بالوازم اضافی ۲۴هزار تومان۵تا۸بعد ازظهر۹۴۲۷۲۲

دوج
دوج دارت ۷۶ سفارشی‌فرمان هیدرولیک سقف چرمی‌باپخش استریو و کولر از ساعت ۳ بعدازظهر ۲۷۵۳۰۶
آـ۱۸۵۳

گالانت۷۷متالیک‌فروشی ۶۴۷۶۱۲

اتومبیل گالانت
۱۹۷۷ بفروش می رسد ۸۹۴۱۵۵

فورد
فورد تانوس مدل ۶۵ کارکرد ۹۰ هزار کیلو متر بسیار تمیز ۲۲هزار تومان فروشی ۶۴۳۴۷۵

یك دستگاه کامارو مدل ۷۵فول اتوماتیک‌کولردار بفروش میرسد ۲۲۴۶۳۴

جگوار
جاگوارمدل ۷۵ سبز رنگبعلت مسافرت‌فروشی‌تلفن۸۵۱۵۷۶

تریمف
تریومف تی‌آرسیکس مدل ۷۳ بفروش میرسد ۲۸۷۶۵۵
آـ۱۶۱۲

مینی کلاب
مینی‌کلاب من ۱۲۷۵ مدل ۷۲ فروشی ۶۶۵۲۷۹

داتسون مدل ۷۷نمره کرمانشاه کار کرد ۷ قهوه‌ای متالیکی قیمت مقطوع ۷۵ هزار تومان تلفن ۸۴۴۳۷۰

جیپ
جیپ آهو تمیز مدل ۵۲ با رادیو ضبط عصر ها تلفن ۲۹۵۳۰۷

وانت
وانت ایسوزو نمره‌نشده مقطوع ۳۸۰۰۰ تومان ۳۶۳۸۲۵

نیسان
نیسان وانت صفر کیلو متر آماده فروش تلفن ۷۹۹۱۸۷

برای اتومبیل شما

کاروان
ده دستگاه کاروان(اطاق سیار) ارزان فروشی ۹۲۲۷۱۶ و۹۳۷۴۷۵

تعطیلات با LATRA
کاروان
تلفن ۲۴۰۸۲۸

خرید اتومبیل
انواع اتومبیل از دم قسط خریداریم تلفن ۹۲۱۹۳۱
۱ـ۲۷ آـ۱۷۴۳

فروشگاههای اتومبیل

نمایشگاه برادوی
کادیلاك . بیوك .شورلت ایران بی ام و ۵۱۸ . چروکی چیف. رنجرور. پژو ال . رنو . با وام بانکی ۳۰ماهه‌و معاوضه تحویل فوری تلفن ۸۵۰۸۰۷

انواع اتومبیل های ایرانی و خارجی باوام بانکی ۳۰ ماه‌و باوام آزاد ۹۳۴۴۲۵
۱ـ۲۷ آـ۱۷۴۵

پیکان نقد و اقساط با وام بانکی تلفن۶۴۱۹۵۶

دوج لانسر
اتومبیل استثنائی ۱۹۷۸ زیبا . محکم . سریع نماینده فروش در ایران
شرکت پلام
کوروش کبیر نبش شهناز
۷۵۵۰۸۴و۷۵۳۹۵۸

انواع واقسام اتومبیل‌با وام بانکی تحویل فوری تلفن ۹۳۹۷۸۴

رنو نقد واقساط
(تعمیرگاه مجاز شماره ۱)
تلفن ۷۸۲۵۴۵

تویوتا ۷۸ ـ رنوـپیکان جیپ نیسان پاترول دو دیفرانسیال ۷ نفره و ۹ نفره با وام بانکی ۳۰ ماهه تلفن ۷۵۰۴۵۱

داتسون
خیابان قدیم شمیران نرسیده به پل رومی تلفن۲۶۲۱۷۰ ۲۶۴۳۷۰ ـ۲۶۶۴۰۱

داتسون
انواع واقسام اتومبیل های داتسون سواری ووانت نقد واقساط موجود : سیمتری نارمک ۷۹۳۰۳۸ـ ۷۹۱۶۱۲

جهان تویا
تقدیم میکند
انواع اتومبیل های
تویوتا
هاردتاپ ـسندکرویزرو استیشن
باشرایط سهل حتی بدون‌پیش قسط آماده تحویل
تلفن فروش :
۵۴۹۲۶۳و ۵۴۶۸۶۴
۱ـ۱۰ آـ۱۷۸۸

جهان تویا
تقدیم میکند
انواع اتومبیلهای
تویوتا
وانت (های .اس)مسقف وبدون سقف برای حمل مواد غذائی ، پخش فر آوردههای شرکتهای تولیدی
تحویل فوری با شرایط سهل
حتی بدون پیش قسط
تلفن فروش :
۵۴۹۲۶۳و ۵۴۶۸۶۴

پیکان ـرنو ـژیان
بطور نقد و اقساط ۸۹۰۷۹۶

پیکان دولوکس
با ۲۵ هزارتومان پیش قسط وبقیه ۳۰ ماهه با وام بانکی: ۸۵۵۱۷۷

تویوتا
کارینا ـ کرونا ـ وانت تحویل فوری نقدواقساط ۳۰۲۸۱۸ـ۳۱۴۵۷۱

اتومبیل کرایه

تاکسی‌سرویس هیئتون ونك
با ماشین های اخرین مدل در ۲۴ ساعت در خدمت‌شماست تلفن‌های ۶۸۶۹۰۰ ـ ۶۸۱۰۵۹

M.A.S.
اتوبوس‌و مینی بوس دربست باارکاندیشن(کولر) مخصوص مسافرت‌و آژانسهای توریستی ۹۷۸۸۱۵ و۹۷۰۸۱۴

آی.تی.اس
اتوبوس‌و مینی بوس دربست گاراژ مسافربری جاده کرج تلفن ۸۰۵۵۵ کد ۰۲۲۲۱ دفتر مرکزی ۷۹۷۶۷۶و ۷۹۴۶۴۷

تکنوترافیك تاکسی
سرویس شبانه‌روزی
۲۳۲۰۴۷ ـ ۲۳۵۷۸۰

اتو جدید
کرایه اتوبوس و مینی‌بوس.فوری
۷۳۸۶۵۲ ـ ۷۳۹۷۸۳

گیتی بار
بارکش‌شهروشهرستان
حمل‌باروواثاثیه‌منزل
۹۶۳۸۷۲
۹۵۶۴۰۵

بارکش شهری
شوش بار
حمل‌باروواثاثیه منزل‌با بسته‌بندی‌درشهروشهرستان
۳۶۱۱۱۱
۳۶۱۱۱۲
۳۶۱۱۱۳
۳۶۱۱۱۴
بیمه ازمبداء تامقصد

جرثقیل کرایه

جرثقیل حاسب
۵۵۴۰۲۶-۵۵۴۰۲۷
۵۵۴۰۲۸-۵۵۴۰۲۹

جرثقیل بدوار
۳۴۶۱۱۱-۳۴۲۵۶۳

آموزشگاه ها

تعلیم
نقاشی
خصوص دوشیزگان و بانوان
تلفن ۸۳۴۶۸۷

تدریس

تدریس‌خصوصی انگلیسی
تلفن ۳۲۸۳۹۰

مکالمه انگلیسی
بادبیران ایرانی و خارجی
تلفن ۶۵۵۷۰۵

انگلیسی‌برای‌سه‌نفر
نتراتی ۶۲۰۷۱۷

انگلیسی عربی
تلفن ۷۵۲۱۹۱

دروس دبستانی . راهنمائی دبیرستانی انگلیسی ـ آمادگی تضمینی ۷۵۶۵۶۳

انگلیسی از ابتدائی تا عالی ۷۵۷۸۸۸

مکالمه انگلیسی
بدون گرامر
۸۵۱۸۷۶

کلیه‌دروس توسط دانشجویان اریامهر ۶ تا۱۰ شب۹۵۲۵۸۶
آـ۱۸۴۷

ریاضیات توسط دانشجویان دانشگاه تهران ۷۸۴۳۸۰ کرج ۷۱۷۴
آـ۱۸۴۶

تدریس دروس ریاضی فیزیك‌و شیمی‌برای‌دوره نظری توسط دانشجویان پلی‌تکنیك تلفن۹۷۰۶۵۸ و ۷۶۵۸۳۸

تدریس خصوصی انگلیسی
گرامر ومکالمه ـتجدیدی یا تقویتی در منزل یا محل کار شما تلفن ۵۶۲۱۱۲

مکالمه و تدریس خصوصی انگلیسی‌توسط دانشجوی مقیم انگلستان ۸۵۷۴۳۸
۱ـ۲ آـ۱۸۴۵

تدریس ابتدائی‌راهنمائی توسط آموزگارمجرب در منزل شما تلفن ۹۲۴۹۷۲

مکالمه انگلیسی
۳۹۳۱۸۶ـ ۲۴۷۵۵۵

انگلیسی فرانسه آلمانی
۸۲۰۹۷۳

کلیه دروس
واهنمائی نظری‌دبیرستان
۸۲۰۹۷۳

تدریس خصوصی بوسیله دانشجویان فنی مجرب تلفن ۵۳۱۲۴۳

تدریس خصوصی ریاضیات دوره راهنمائی در منزل شما توسط دبیر مربوطه از ۴تا ۸ بعداز ظهر ۹۲۷۶۱۷
آـ۱۶۰۲

تدریس خصوصی با نازلترین‌قیمت‌وشایسته ترین دبیران پایتخت ۹۲۳۲۴۱

تضمین قبولی
ششم ریاضی و طبیعی و نظام جدید توسط ورزیده ترین مهندسین دانشگاه آریامهر و فنی ۳۵۶۷۱۱ و ۶۲۱۵۶۹

ریاضیات ،فیزیک ،شیمی ، راهنمائی ، نظری متوسطه خانم وآقای فارغ‌التحصیل از اریامهر ۵۲۰۸۸۶
آـ۱۵۰۳

تدریس تمام دروس راهنمائی ـ نظری دبیرستان توسط دانشجویان دانشگاه آریامهر ـتلفن۶۵۱۳۱۴ بعدازظهر ها

تدریس دروس راهنمائی ونظری توسط‌دانشجوو لیسانس تلفن۵۳۴۷۳۳

قابل توجه دانش‌آموزان عزیز. تدریس خصوصی انگلیسی در منازل با تضمین صددرصدقبولی ۶۶۸۸۸۴

تدریس ریاضیات دوره راهنمائی توسط دبیر راهنمائی ۹۵۸۵۴۳

ریاضیات،فیزیك،شیمی نظری ،راهنمائی ،ششم قدیم ناصری دبیر ریاضی۲۳۶۳۵۹
آـ۱۵۰۰

کلیه‌دروس توسط دانشجویان اریامهر و پلی‌تکنیك تلفن ۲۷۴۰۵۲
۱ـ۲ آـ۱۸۴۲

تدریس خصوصی مکالمه انگلیسی تلفن بعداز ساعت ۲ بعدازظهر ۲۴۸۱۸۱
۱ـ۲ آـ۲۴۸۱۸۱

تدریس خصوصی توسط دانشجویان فنی تلفن ۶۶۵۱۷۴از ساعت ۳تا۷

پانسیون

پانسیون شبانه روزی شیرین بابرنامه های آموزشی وزبان باتسهیلات بهتر در ساختمان جدید آماده پذیرش فرزندان شما روزانه وشبانه روزی میباشد نامنویسی شنبه ، دوشنبه، چهارشنبه ادرس انتهای فرح شمالی پالیزی‌نبش سیبو یملاک ۱۵ تلفن۲۳۴۲۲۹

آنتن تلویزیون

نصب آنتن‌رنگی ۷۳۰۰۲۹

نصب آنتن رنگی ۷۳۷۳۵۰

نصب‌آنتن‌رنگی وسیاه و سفید فوری ۹۵۰۱۸۲

تعمیر تلویزیون

تعمیرا انواع تلویزیون رنگی سیاه و سفید در منزل تلفن ۶۴۶۲۷۷

تعمیرگاه مجاز شاوب لورنس و گروندیک ویژه‌رنگی وسیاه و سفید . نصب آنتن رنگی ۸۲۴۴۳۳

تعمیرات رادیو ضبط و تلویزیون‌و انتن در منزل تلفن ۲۶۳۴۷۹

تعمیر انواع تلویزیون در منازل پذیرفته‌میشود تلفن ۳۵۹۷۲۳

تزئینات و دکوراسیون

سازمان تزئینات کریمی
موکت ، کاغذ دیواری ، پرده، سقف پوش ، کفپوش ، نقاشی بقیمت تجارتی نقد و اقساط ۷۳۵۳۶۰

تزئین منزل و محل کار شما فقط با یك تلفن ۶۶۶۶۱۳

نقدواقساط
با یک تلفن منزل و محل کار خود را تزئین نمائید
۳۱۴۸۳۹

تزئینات و تعمیرات کلی و جزئی
پارشال فلوم باغ صبا
۷۵۱۰۳۳

ایران کامو
کاغذ دیواری موکت و پرده با نصب فوری ۸۹۷۳۳۸

انجام دهنده کلیه کار های نقاشی و تزئینات ساختمان در اسرع وقت در سراسر کشور ۹۳۹۷۵۱

دکور المپیك
ارزان سریع
کاغذ دیواری ـ موکت ـ کفپوش ـ پرده‌کرکره ـ نقاشی ساختمان وغیرو تلفن ۹۲۹۷۸۵

نقاشی پرده کرکره‌کاغذ موکت تلفن ۶۶۸۹۵۰

تعمیرات پرده کرکره کاغذ دیواری موکت کفپوش ۲۷۵۲۲۳

نقاشی ساختمان
نصب کاغذ دیواری موکت فوری ۸۵۷۵۴۹

کاغذ دیواری ، کرکره موکت بقیمت تجارتی ۹۲۵۴۱۹

موسسه حاتم
مطمئن و تعمیرات ساختمان تزئینات ، موکت ، کاغذ دیواری نقاشی ۷۳۶۶۵۵

موکت نمدی بلژیکی با نصب متری ۲۲تومان تلفن۷۹۷۴۹۰

مرکز تزئیناتی شب نور
عرضه کننده بهترین انواع‌کاغذ دیواری،موکت ، پارکت، پرده پرسیانا و کلیه تزئینات دکوراسیون‌ونقاشی‌ساختمان مجددا افتتاح شد.
ادرس خیابان تهران نو مقابل استخر آریا تلفن ۷۹۵۱۵۶و۷۹۴ ۷۹۸،۶۶و ۷۹۰ و
پارکت ، موکت .نقاشی ساختمان ، تلفن
۳۰۵۳۳۰

خدمات تزئینی آناهیتا
موکت کاغذ دیواری‌پرده‌کرکره سقف پوش کف پوش نقاشی ساختمان در اسرع وقت تلفن ۳۱۵۲۶۲

برای ساختمان شما

اسفالت بام‌کوچه خیابان محوطه‌سیمانکاری تلفن ۳۳۳۶۵۶

ایزولاسیون پشت بام با
ایزوگام
انواع پشم شیشه ۹۵۵۷۸۱

سیمانکاری‌ـنما سازی‌رولپلاک سنگ ۶۶۸۶۷۹

انباری
قابل نصب روی بام منازل ۷۵۶۱۷۱

سمپاشی شهریور
منازل باغات‌کارخانجات ۷۳۸۲۲۲

نوسازی و تعمیرات ساختمان شرکت آرتاج ۶۶۵۲۷۰

ایزولاسیون‌پشت‌بام با
ایزوگام
انواع پشم شیشه تحویل فوری
شرکت‌بامباد۶۲۶۰۱۴
شعبه مشهد تلفن۴۹۸۷۶

درب‌وپنجره آلومینیومی و توری و کلیه مصالح ساختمانی آسفالت و نقاشی ۸۹۰۵۷۳۲

قیرو گونی واسفالت
باضمین ۷۲۸۴۵۵ـ۷۳۰۱۰۸

ایزوگام
نمایندگان رسمی شرکت پشم شیشه ایران در تهران
★★★
سازمان بنیاد ۶۶۷۵۶۸ ـ۶۶۲۹۳۲ـ ۶۴۶۲۱۱ ـ۶۶۴۳۹۰ ـ۶۴۷۱۵۱
★★★
باماپاد۶۲۶۰۱۴ شعبه مشهد ۴۹۸۷۶
★★★
اینسوله ۹۲۱۶۸۴ـ ۹۲۸۵۳۷
ایران ایزول ۶۶۷۵۳۷ ـ۶۴۸۵۲۱ ـ۶۴۴۳۱۷
★★★
ایزوورك ۲۲۸۵۰۴

اخذ پذیرش فوری (تلکس)
امریکاـ فیلیپین ـ هندـ انگلستانـ میدان ۲۵ شهریورخیابان بهرامی شماره ۲۰ تلفن۸۳۵۶۴۷
آـ۱۵۴۴

کلیه کار های برقی وسازنده تابلو های برق در تهران و شهرستان ۸۲۶۳۹۷

تولید و نصب سنگهای ساختمان و تعمیر ساختمان در اسرع وقت ۹۵۸۴۶۹

نقاشی ساختمان می پذیریم ۷۵۴۴۹۳ ـ ۷۶۴۴۳۹

داربست فلزی ایرانشهر ۸۲۶۳۴۸

سقف‌حیاط‌خلوت سایبان اتومبیل ۸۴۴۳۷۰

داربست پلیت ۷۳۶۰۱۹ نصب‌فوری‌داربست‌فلزی

استخر
ساخت و نصب ـ تعمیر وسرویس تلفن ۸۹۹۰۴۱ و ۸۹۹۹۵۸

آردواز تلفن ۷۶۱۲۸۰

ورق موج‌دار ۷۶۱۲۸۱

اف ـ اف
و کلیه کار های برقی ساختمان‌فوری۸۹۹۰۴۱ و ۸۹۹۹۵۸

برق با نازلترین قیمت لوله کشی وسیم کشی کابل کشی تهران وشهرستان بعداز ظهر از ۱۹ الی ۲۱ تماس بگیرید ۸۵۹۸۰۹

داربست فلزی فردوس نصب فوری ۷۳۴۲۱۸

آسفالت پشت بام‌وکوچه وقیرگونی فوری ۹۶۲۲۵۳

اسفالت
کوچه ، بام، خیابان‌تلفن ۷۶۹۵۲۶

گروه صنعتی رهنمون کابل‌کشی سه‌فاز نصب تابلو های سه‌فاز وسیم کشی ساختمان تلفن ۵۵۸۶۱۷

فروش و نصب داربست ۸۵۶۲۵۴

سیمان
تلفن ۹۳۳۶۵۰

نقاشی ساختمان مدرن فوری تلفن ۷۳۲۱۵۹

نقاشی‌مدرن‌ساختمان ۸۴۸۰۹۹

چکه سقف
ایزولاسیون پشت‌بام بدون کندن عایق قبلی باتضمین شرکت‌ایزومر ۷۵۰۶۳۴

سیمان‌و
آهن‌آلات ، درب پیش ساخته کاشی ایتالیائی‌و سرویس حمام

ایرانیت‌و آردواز
تکنوکام ۸۳۱۱۳۶ و ۸۲۷۶۸۲

مقاطعه‌کاری
نقشه‌کشی‌تعمیرات و نماسازی ساختمان باکلیه مصالح
۷۵۳۳۹۰
آـ۱۸۳۵

آسفالت
قیرگونی با تضمین ۷۵۳۹۶۷

اکوستیك تلفن ۷۶۱۲۸۰

رابیتز تلفن ۷۶۱۲۸۱

تهیه نقشه و جواز ساختمانی‌فوری۶۶۶۹۵۲ الی ۶ قاضی

شستشوی مبل و فرش

سرویس‌شهریور
بزرگترین خشکشوئی مبلمان موکت ، فرش ، پرده وتعمیر پرده‌کرکره
۷۳۸۲۲۲

قالیشوئی اخوان
تلفن ۵۹۰۵۳۹

خشکشوئی‌موکت
مبل ـ شبانه روزی ۷۸۱۷۱۳

قالیشوئی‌تهران
تحویل در ۴۸ ساعت
۵۵۱۶۵۶

قالیشوئی بیوك
بسرپرستی داریوش
رفوگری‌و رنگ برداری‌پذیرفته می شود تلفن ۵۵۱۳۶۰ و ۹۷۷۱۱۸

قالیشوئی‌شمس
بااصول مذهبی کر می دهد ۹۵۲۹۱۱ و ۵۹۲۹۴۷
۱ـ۱۰ آـ۱۹۱۷

کلین سرویس دلیجان‌نو
خشکشوئی مبلمان‌ـموکت
فرش ـ پرده و داخل اتومبیل در منزل شما
۷۵۶۸۶۰ و ۷۵۶۷۹۷

رفوگری فرش تلفن ۳۱۰۳۷۵

نیازمندیهای اطلاعات تلفنی آگهی می‌پذیرد

استخدام: ۳۰۳۷۰۲ ـ ۳۱۱۲۱۹ املاک و مستغلات: ۳۰ ـ ۳۱۱۲۲۹ خرید و فروش: ۳۲۸۲۵۷ ـ ۳۲۸۴۱۴ خدمات: ۳۱۲۴۱۳ ـ ۳۱۱۲۲۷

قالی‌شوئی وطن
۵۵۱۶۷۰

کلین سرویس پاکزا
خشکشوئی فرش مبل موکت وکلیه کفپوش ها با آخرین تکنیک نمیزنم وارزانتر تلفن ۸۵۳۹۹۵

قالیشوئی شربت‌اوغلی
شستشو بااصول‌مذهبی ۹۲۶۱۸۹ ـ ۶۲۶۱۴۶

خشکشوئی پرده مبل موکت اتومبیل‌وموزائیک
۷۵۹۰۱۵

شستشوی‌موکت‌ومبلمان و پرده در اسرع وقت
تلفن ۶۸۵۲۵۹

قابل توجه بیمارستانها وهتل‌ها
کارخانه خشکشوئی و سفید شوئی امپریال با دستگاه های مجهز سفارشات کلی و جزئی میپذیرد ۷۹۵۶۰۹ و ۸۹۸۸۱۵

تهمن سرویس
بزرگترین خشکشوئی مبلمان فرش موکت‌پرده وتعمیر پرده کرکره
۸۵۶۵۱۰

قالیشوئی زمرد
قالیهای شمارا طبق قوانین اسلامی شسته‌وسریعتر تحویل میدهد ۹۲۱۷۷۴

قالیشوئی‌برف ۵۹۱۱۶۳ و ۵۹۳۳۰۷

لوله کشی گاز

لوله‌کشی گاز
باتایید شرکت ملی گاز ایران شرکت‌پدیك ۸۳۵۸۵۶

لوله‌کشی‌گاز
با تائید شرکت ملی گاز شرکت‌مهندسی‌فابریز ۸۴۵۳۹۸-۸۳۰۵۸۱

لوله‌کشی گاز باضمانت ۵ساله
باتایید شرکت ملی گاز خانگی، تجاری ،صنعتی شرکت ایران کافل ۸۳۴۵۲۸و ۸۳۰۸۵۰

لوله‌کشی گاز با تائید ۹۲۹۸۲۸

لوله‌کشی گاز
شوفاژ-چیلر -لوله‌کشی سرد و گرم ـ فاضلاب . ۸۹۰۷۹۲

لوله‌کشی گاز
با تائید شرکت ملی گاز شوفاژ و تهویه و برق‌شرکت مهندسی و ایس‌هایت تلفن ۸۵۳۷۴۵ ـ۱۸۳۷

میلیکو مهندسی گاز
گاز رسانی صنایع ومنازل ۵۴۵۶۷۷ ـ۱۸۳۴

لوله‌کشی گاز با تائید شوفاژ ـ تهویه برق شرکت جتیسکو ۲۲۷۸۷۸

تعمیر و سرویس شوفاژ

نصب‌شوفاژ و تهویه مطبوع و آب رسانی شرکت مکرول ۸۲۲۷۸۸

نصب و نگهداری فوری شوفاژ ،تهویه ، برق ، ۸۹۴۱۵۱ و ۸۹۱۷۴۸

نصب سرویس نگهداری شوفاژ ۲۶۲۶۹۸

شوفاژ
باقساط ۱۲ماهه ۶۳۷۴۷۴

نصب‌ولوله‌کشی شوفاژ تهویه ـ ابرسانی ـگاز شرکت ناوسا ۷۹۴۶۹۴

شرکت تاسیساتی بی‌بی‌یان با۲۰ سال تجربه تهیه ونصب موتورخانه (شوفاژ) در مدت ۲۰روز تعمیر شوفاژ و تهویه مطبوع (چیلر) شبانه روزی ۷۹۷۱۲۹

شرکت مهندسی ژیسکار
با مهندسین وتکنسین های مسلط‌وباتجربه آماده‌سرویس نصب تهویه مطبوع وشوفاژ و نگهداری و راه‌اندازی و در تهران وشهرستانها میباشد ۶۵۴۷۷۰ ـ۶۵۴۹۶۰ ـ ۶۳۰۹۱۶

تعمیر و نصب چیلر ۶۲۹۸۷۶

نصب ـ سرویس ـ نگهداری شوفاژ ـبرق‌ـ تهویه ـ کولر
الکترا ۹۵۳۷۸۸

تعمیر و سرویس کولر

نصب و سرویس کولر استخر ، شوفاژ ، برق و تهویه تعمیر و نگهداری
هامدشور ۹۲۱۰۰۹

نصب و سرویس‌کولر
تلفن ۷۶۱۶۰۱

تعمیر کولر و آبگرمکن تلفن ۳۵۰۷۲۷ و ۷۶۶۸۸۶ و ۳۶۰۲۲۰

مصرف کننده محترم
مصنوعات شرکت صنعتی جنرال
خواهشمند است جهت نصب وسرویس‌وتعمیرات مصنوعات شرکت صنعتی جنرال (کولر- یخچال و ابگرمکن) با تلفن های ۹۵۷۷۹۴ و ۹۵۸۲۵۲ و ۴ـ ۹۶۳۹۷۲ تماس حاصل فرمائید.

تعمیر انواع ماشین‌لباس شوئی ۷۶۴۰۳۰

نصب و سرویس کولر نارمك
۷۳۶۷۱۸

نصب و سرویس کولر ۸۵۳۹۰۹

سرویس کولر فوری
۳۵۴۵۴۴

سرویس کولر و شوفاژ در اسرع‌وقت ۶۶۳۷۶۲

سرویس فوری کولر
تلفن ۷۹۷۱۲۹

نصب و سرویس فوری
کولر ۸۹۰۷۹۲

سرویس وتعویض پوشال
کولر فوری ۳۷۰۸۵۳

سرویس و نصب کلیه کولر های آبی و گازی فوری‌تلفن ۶۵۹۱۴۹

نصب و سرویس کولرو شوفاژ ـ رحمانی ۷۶۱۴۴۹

تعمیروسرویس کولر وقبول هرنوع کار برقی‌تلفن۷۵۵۵۰۸

سازمان شهاب
تعمیر و سرویس انواع لباسشوئی و ظرفشوئی تلفن ۵۶۰۲۷۵

نصب‌و سرویس و کانال‌کشی در جنوب تهران ۵۵۰۲۹۱

نصب سرویس کولر شمیرانات تلفن ۲۶۲۶۹۸

نصب و سرویس کولر ۷۶۳۴۷۲

کولر شوفاژ برق لوله کشی و آبگرمکن .
۷۵۲۶۶۶

تعمیر یخچال

تعمیر یخچال قریزر
سیدحسین ۴۲۴۳۸

ساخت سردخانه تعمیر انواع یخچال نصب و سرویس کولر دراسرع وقت
۳۴۰۱۰۶

تعمیر بخاری و آبگرمکن

سرویس و جوشکاری آبگرمکن گازی و نفتی فوری ۸۹۴۳۶۴

تعمیر انواع آبگرمکن و کولر ۷۶۷۴۷۳

لوله بازکنی

خدمات پایون
لوله‌بازکنی
تخلیه چاه
ترکیدگی لوله وترمیم لوله‌کشی و بنائی جزئی
بدون تعطیل
۵۴۳۴۷۳

لوله بازکنی و تخلیه‌چاه فوری ۳۷۰۸۵۳

لوله‌بازکنی و تشخیص‌ترکیدگی تلفن ۲۶۲۶۹۸

تشخیص‌ترکیدگی لوله بادستگاه الکترونیکو لوله بازکنی‌فوری ۹۵۰۷۴۲

لوله بازکنی وترکیدگی
۹۶۷۲۵۲

تشخیص ترکیدگی
لوله بادستگاه الکترونیکی و لوله‌بازکنی‌و لوله‌کشی وترمیم ۶۵۹۰۴۷ و ۹۲۰۱۷۵

تشخیص‌ترکیدگی لوله و لوله بازکنی‌سرویس کولر ۹۵۰۷۴۲

لوله بازکنی فوری ۷۶۰۶۲۷

تخلیه چاه دوستان ۹۵۱۱۵۲ ـ ۹۶۰۳۶۹
متری ۲۰ تومان

تشخیص‌ترکیدگی‌لوله بادستگاه الکترونیکی و تعمیر لوله‌کشی ولوله بازکنی‌وبنائی سیمکشی ساختمان کلی و جزئی نصب افاف
۸۵۳۸۹۴

تخلیه چاه تهران وشهرستان متری ۳۰ تومان ۹۶۹۵۱۳

تشخیص ترکیدگی با دستگاه‌و ترمیم و بنائی و لوله بازکنی،
فوری ۳۴۱۵۹۲
تلفن ۶۴۷۵۳۰

لوله‌بازکنی و تشخیص‌ترکیدگی،
۲۶۰۰۳۱

لوله‌بازکنی و تشخیص ترکیدگی شمیران ۲۶۳۵۴۶

نشت‌یابی رامتین
الکترونیک و ترمیم بلافاصله تشخیص ترکیدگی با دستگاه ۶۳۷۱۲۶

امداد سرویس
تشخیص ترکیدگی
لوله بادستگاه الکترونیکی و ترمیم‌و لوله‌کشی ولوله‌بازکنی وبنائی بامصالح شبانه روزی ۹۳۱۴۱۴ و ۹۲۱۶۹۷

لوله‌بازکنی فوری ۸۵۳۹۵۹

تخلیه چاه . لوله بازکنی شبانه روزی تلفن ۳۵۱۴۲۱

لوله‌بازکنی شبانه روزی فوری ۶۳۶۳۷۹

تشخیص ترکیدگی ، ترمیم و بنائی ، تعمیر لوله‌کشی ولوله بازکنی فوری
۲۳۵۵۳۴

لوله‌بازکنی فوری ۷۶۳۴۷۲

لوله بازکنی تعمیر تخلیه حفر چاه نوری ۹۶۸۵۴۷

تخلیه چاه

تخلیه چاه فوری
۷۶۲۰۱۰

ارزانترین تخلیه براش چاه ولوله بازکنی تلفن ۶۴۸۵۵۲

تخلیه‌چاه
ولوله بازکنی تلفن ۳۵۰۷۲۷ و ۷۶۶۸۸۶ و ۳۶۰۲۲۰

شرکت فنی آبشار
تخلیه و حفر چاه باپمپ های مخصوص لجن‌کش ۶۸۷۹۲۸

موسسه فنی دل آرام
تخلیه‌چاه
ولوله بازکنی
۳۵۰۷۲۷
۷۶۶۸۸۶
۳۶۰۲۲۰

امداد سرویس
تخلیه‌چاه
تخلیه هر نوع چاه وسپتیک ولجن باهر غلظت باتانکر های متعدد و برق سه‌فاز و موتور های مخصوص لجن کش و لایروبی با دستگاه مخصوص وانحصاری بدون دخالت‌دست شبانه روزی فوری
۹۳۱۴۱۴
۹۲۲۰۵۸
۹۲۱۶۹۷
۶۲۱۴۷۵

تخلیه چاه و لوله‌بازکنی ۷۶۶۷۳۳

تخلیه و حفر
هر نوع چاه و لوله بازکنی فوری و تعمیر ولجن کشی ولایروبی‌چاه بادستگاه موتور و ۲۰٪ تخفیف ازتمام شرکتها
ایران تخلیه :
۹۳۵۲۸۶

تخلیه‌چاه
۹۲۰۱۷۵ و ۶۵۹۰۴۷

آگهیهای گوناگون

تجار تخانه
غلامعلی ملکی
واردکننده انواع فرشهای ماشینی در تهران و شهرستان هانماینده فعال پذیرفته میشود تلفن ۳۰۲۶۶۲ و ۳۰۳۲۰۴ تهران صندوق پستی۲۰۸

گمشده

آگهی
چك‌شماره۳۳۳۳۳۷بانك بیمه ایران شعبه خیام‌به مبلغ ۶۲۶۰۸۰ ریال به موعد ۲۰ر۴ر۲۵۳۷ در وجه شرکت سهامی لوانت اکسپرس ترانسپورت‌ایران‌ـتهران مفقود واز درجه اعتبار ساقط است از یابنده انتظار داریم چك مزبور را باین شرکت آدرس خیابان خیام‌جنوبی‌مقابل پاچنار شماره۳۳۰تسلیم وپاداشی اخذ نماید .
شرکت کارپکس سهامی خاص

دسته چك حساب جاری ۶۷۷۵۸بانك ملی مرکز مفقود گردیده از درجه اعتبار ساقط است.
۱۸۲۸ـا

کیف بغلی محتوی گواهینامه شناسنامه‌وتقویم‌مربوطباینجناب محمد مظاهری‌کلهرودی مفقود گردیده از یابنده خواهشمند است باتلفن شماره ۳۳۵۷۹۷ تماس بگیرند.
۱ـ۲ آـ۱۵۷۹

سالنهای پذیرایی

سالن پذیرائی‌شاهین
بابهترین غذاها و جالبترین پذیرائی آماده جشنهای مقدو عروسی و میهمانیهای شمامی باشد سلسبیل خیابان رودکی چهار راه دامپزشکی ۹۵۶۶۷۴
سفارش درمنازل پذیرفته می شود

تالار پذیرائی‌ـ جهان
آماده‌برگزاری و پذیرائی‌جشن های عروسی و میهمانیهای خانوادگی شما میدان قدیم تجریش مقابل بیمارستان رضا پهلوی ۲۷۵۷۴۸

هرنوع
غذای آماده
برای هرگونه مجالس
۹ـ۳۶۶۵۴۸

هتل شهیاد
دارای سالنهای ۳۰ و ۱۸۰ نفره آماده برگزاری جشنهای عروسی و میهمانی های خانوادگی و خصوصی خیابان ثریا بین روزولت و فرصت تلفن ۸۲۹۵۴۲

سالن پذیرائی پیمان
جشن‌عقد عروسی و میهمانیها فرح آباد ژاله خیابان پنجم نیروی هوائی فلکه دوم تلفن ۳۳۳۲۰۰ و ۳۴۹۲۰۰

جشن عروسی
عصرانه و شام کامل
با ۳۰۰ ریال
عصرانه ۱۸۰ ریال
تالار آئینه امیر
شاهرضا مقابل سینما رویال ۳۰۲۸۴۸

سالن پذیرائی خیام
باکادری مجهز تزئینات و دکوراسیون عالی‌آماده‌برگزاری جشنهای عروسی و میهمانی های‌شمانارمك‌فلکه هفت‌حوض تلفن ۷۹۵۲۲۶

سالن پذیرائی برلیان
آماده برگزاری جشن های تولد عقد وعروسی باسرویسهای‌مجهز به گرمخانه آماده پخش انواع غذا های ایرانی و فرنگی به منازل جاده‌قدیم شمیران جنب‌وزارت بهداری‌تلفن ۷۵۶۸۸۰و ۷۵۶۹۱۹

سالن پذیرائی دانش
عقد عروسی و میهمانی های خانوادگی هاشمی میدان سپاه دانش ۹۵۱۶۰۳

سالن پذیرائی بهشت فرزین
آماده برگزاری جشن های عروسی تولد و میهمانی های خانوادگی‌نارمك‌سه‌راه سمنگان تلفن ۷۳۵۲۲۴

آپارتمان فروشی

در کورش‌کبیر ۲ طبقه مستقل تکواحدی یکجا بقیمت‌یکطبقه جهت محل کار یا سکونت فروشی ۸۴۹۴۰۴

دو آپارتمان ۳اطاق خوابه مجهز در جردن خیابان‌شهباز بقیمت۱۷۰۰۰۰۰تومان‌ودیگری دومیلیون تومان ۲۲۴۷۱۴
آـ۱۸۲۴

آپارتمان نوساز در گیشا به فروش میرسدتلفن ۹۲۸۰۸۲
ا ـ۱۸۱۹

شهر مسکن
تعداد ۴۳ دستگاه آپارتمان فروشی‌موجود است۸۵۷۷۹۸
۱ـ۶ آـ۱۹۰۱

شخصی ساز
آپارتمان ۳ اطاق خوابه با ۱۶۰ متربنای مفید سرویس کامل‌درجردن فروشی۶۲۳۵۱۱ و ۶۲۲۹۵۴
آـ۱۸۵۷

آپارتمان ۴۰ متری نواب باتلفن شوفاژ برای محل کار بفروش میرسد قیمت ۳۲۰ هزار تومان تلفن ۹۲۴۰۹۵

عباس‌آباد ـپاکستان
۹۰ متر زیر بنا ۲ خوابه‌دردو طبقه بافیش تلفن فروشی ۸۳۹۴۶۶
آـ۱۵۷۶

بعداز بولینك دستور شمالی
آپارتمان طبقه دوم ۳ خوابه ۱۲۵ مترباساس بابدون‌اساس رو س ـ اجاره ۸۳۹۴۶۶

آپارتمان فروشی
آپارتمان دو اطاق خوابه ۱۳۶ متر مفید باتهویه مطبوع اسانسور ـ تلفن مستقل ـ پارکینگ و انبار در خیابان کوروش کبیر بدون واسطه بفروش میرسد تلفن۸۹۵۰۳۵ شرکت روتس
آـ۱۸۶۲

آپارتمان ۲ اطاقه تجارتی در بهترین نقطه شاهرضا با وام بانکی فروشی ۶۴۳۵۴۶
۱ـ۱۰ آـ۱۶۲۱

آپارتمان ۱ـ۲ـ۳ اطاق خوابه حوالی‌سید خندان‌باوام بانکی ۶۴۳۵۴۶
۱ـ۱۰ آـ۱۶۲۳

آپارتمان شخصی ساز تك واحدی بفروش می‌رسد آدرس خیابان‌اردی بهشت شمالی کوچه‌مینا پلاك ۳۵

آپارتمان فروشی
۲و۳و ۴اطاق‌خواب در وزراء گاندی جردن پهلوی از ۶۰۰ هزار تومان ببالا ۶۲۵۲۰۱ و ۶۲۴۶۱۳
آـ۱۸۳۴

شمال شهر فروش آپارتمان ۸۴۷۹۸۲
۱ـ۱۵۰۹ ۱ـ۱۲

آپارتمان لوکس باوام بانکی از ۴۰۰ هزار تومان ببالا درشمال شهر ۲۲۸۹۷۱ تنکری
آـ۱۸۲۹

آپارتمان‌فروشی
۳و ۴ و ۵ اطاقه با قیمت‌مناسب نقد واقساط تلفن ۷۹۴۶۵۴

آپارتمان وسطی
تهران پارس ۱۵۰ هزارتومان نقد بقیه وام بانکی ۱۵ ساله
۷۸۱۹۱۸

۲و ۳ اطاق خوابه جردن‌گاندی زعفرانیه‌پهلوی پرسیان۱۸۱۲۷۷
۱ـ۱۰ ۱ـ۱۹۵۱

فرح جنوبی مسفلی ۲ طبقه ۴۸۰ متر۳ خوابه فروشی ۸۵۳۷۳۶

طبقه دوم اپارتمان چهاراطاق خواب دو سرویس سوفاژ لوله‌کشی در دولر کارامس مسفل‌استخر تمام فلزی‌شخصی. سازیلا بلوار الیزابت بفروش میرسد تلفن ۶۵۹۱۲۱
۱ـ۲ ۱ـ۳۸۳۵

در بهترین نقطه الهیه
فقط پندستده اپارتمان در بهترین‌نقطه الهیه خوش‌نقشه ۱۲۷ متر فضای مفید ۲ اطاق خوابه وتهیه تجهیزات بقیمت ۷۵۰ هزار تومان سفن ۸۱۰۰۰۴ـ۶
۱ـ۱۸۰۴

پهلوی گاندی
اپارتمان تك واحدی ۳ اطاق خوابه‌در ۵ طبقه با فن کوئل و آسانسور به فروش میرسد تلفن ۶۸۶۴۴۶ و ۶۸۳۲۹۱

اکازیون شخصی ساز بهترین محل خیشا اپارتمان ۲ اطاق خوابه بااناری و تجهیزات کامل نصف نقد نصف بابهره بانکی ۵ ساله تلفن ۶۳۶۳۴۹
۱ـ۸ آـ۱۱۰۸

دو دستگاه اپارتمان ۸۰ و ۸۵ متری ۲ اطاق خوابه‌مجهز بشوفاژ موکت دکعد دیواری واقع‌درخیشا خیابان ۱۶ پارت ۳۲ بقیمت مناسب فروشی ۲۷۸۳۲۸ساعت ۱ـ۹ بعدازظهر
۱ـ۲ آـ۱۹۱۰

طبقه سوم اپارتمانی واقع در کریمخان زند ابن شمالی دارای ۲ اطاق خواب ناهار خوری و پذیرائی یك هال بزرك دو سرویس حمام و توالت بادکوراسیون عالی‌آب برق تلفن‌شوفاژ دولرفروشی تلفن ۹۲۴۲۸۹ و ۹۲۹۲۲۱ از ساعت ۹٫۵صبح تا۷٫۵شب
۱ـ۲ ۱ـ۱۹۰۷

اکازیون
اکازیون شخصی ساز بهترین محل خیشا اپارتمان ۲ اطاق خوابه با انباری و تجهیزات کامل نصف نقد نصف با بهره بانکی ۵ ساله تلفن۶۳۶۳۴۹
۱ـ۲ آـ۱۷۹۰

دروس خیابان دولت سه طبقه اپارتمان‌مستقل مجموعا ۶۴۰ متر زیر بنا در زمینی بمساحت ۳۳۰ متر مربع با سه دستگاه تلفن مستقل دارای پارکینگ حرارت مرکزی کولر بفروش میرسد تلفن ۲۴۲۷۳۶
۱ـ۲ آـ۱۷۰۲

اکازیون
اپارتمان های ۲ اطاق خوابه ۸۵ متر ۱۰ متر انباری شوفاژ آسانسورتلفن موکت دید عالی مهندسی ساز در بهترین نقطه قلهك ۴۹۰ هزار تومان نصف نقد بقیه ۳۰ ماهه بابهره بانکی تلفن ۶ـ۸۲۰۰۰۴
۱ـ۱۹۴۸

دروازه شمیران اپارتمان دو اطاق خوابه باسرویس کامل و پارکینگ فروشی ۳۱۶۵۵۴ مرتضی
۱ـ۱۴۵۱

اپارتمان ۳اطاقه بانازلترین قیمت بفروش میرسد طوسی دکترهوشیار ۳۱۶۵۵۴
۱ـ۱۵۴۲

شمال خیابان میرداماد۲خوابه ۱۲۰ و ۱۰۰ متر حیاط با پارکینگ‌فروشی تلفن۸۴۷۹۸۲
۱ـ۳ آـ۱۵۷۷

برخیابان فرح جنوبی محل‌کار یک خوابه ۷۵ متر آسانسور فن‌کوئل پارکینگ ۸۴۷۹۸۲
۱ـ۳ آـ۱۵۷۶

آپارتمان مهندسی ساز ۲ و ۴ خوابه با شوفاژ فروشی ۸۵۳۷۳۶
۱ـ۳ آـ۱۵۷۵

خیابان پهلوی : کوچه بهرون۲ دستگاه‌آپارتمان لوکس بمساحت های خالص ۱۰۳ و ۱۲۷ متر مربع با انباری‌وپارکینگ به فروش می رسد ۵ـ۶۸۶۲۶۴ بین ساعت ۸ تا ۱۸

خانه فروشی

اکازیون
خانه ویلائی دو اطاق خوابه موکت و کاغذ دیواری شده شمالی و جنوبی (دوکله) در تهران پارس بدون واسطه بفروش میرسد از ساعت ۹الی ۱۲ صبح تلفن ۳۱۳۴۳۳ و ۳۰۴۱۸۵
آـ۱۵۳۴

منزل جنوبی ۲۷۵ متر مساحت دو طبقه‌دواطاق خوابه با سرویس کامل وآب و برق تلفن بفروش میرسد ۶۳۳۴۵۷

منزلی شخصی ساز در فلکه
اول نیروی هوائی ۱۵۸ متر زمین ۲۳۰ متر زیر بنا دارای هفت اطاق با۲ سرویس ، زیر زمین و حیاط موکت پرده کرکره۹۰۰ هزار تومان تلفن ۳۳۷۶۳۳

شهر مسکن
تعداد ۴۳ دستگاه خانه یکطبقه و ۲ طبقه فروشی ۸۵۷۷۹۸
۱ـ۶ آـ۱۹۰۲

منزلی واقع در بهار شمالی دارای سه اتاق و تلفن و سرویس کامل بفروش میرسد تلفن ۸۳۱۲۹۰
۱ـ۲ آـ۱۸۹۲

خانه بمساحت ۱۳۲ متر ۲٫۵ طبقه شمالی اب برق تلفن تهران‌نو ۱۵ متری پمپ بنزین قاسم آباد ۱۰ متری یدالهی پلاك ۱۱۱ تلفن ۷۳۰۴۱۰
آـ۱۹۰۸

منزلی دو اطاقه دارای سالن حمام کولر و سرویس نیش خیابان نارمك نزدیک خیابان فرجام ۷۹۲۲۷۷ عصرها
۱ـ۳۸۳۷

خانه شخصی ساز ۶ اطاق خوابه پشت هتل بین‌المللی ۲۳۰۴۲۵
۱ـ۲ آـ۱۹۱۹

خانه جنوبی ۱۹۰ متر دو طبقه مجزا نوساز دو اطاق خوابه در تاج خیابان ولیعهد باسرویس‌کامل‌دو تلفن شوفاژ روشن با یک زیرزمین قابل سکونت بایابان کار دو ساله بیواسطه مقطوع ۱۲۴۰۰۰۰ تومان بعداز ظهر ها تلفن ۹۳۵۱۶۶
آـ۳۹۲۷

یک ساختمان دو طبقه مستقل ونوساز واقع دربهترین نقطه کرج با۵۰۰ هزار تومان وام بانکی ۱۵ ساله بفروش می رسد تلفن ۹۳۸۶۹۹
۱ـ۲ آـ۱۵۷۲

خانه شخصی سازبزرك
۲۴۰متر مساحت شمالی دارای ۵اطاق‌خواب و سالن پذیرائی وناهار خوری و هال و تمام حیاطازسنگ سفید و تمام‌اطاق ها کاغذ دیواری از هر جهت کامل بااستخر بفروش میرسد از یک بعد ازظهر به بعد تلفن ۹۷۴۱۸۴
۱ـ۲ آـ۱۵۷۰

شمال ظفر ساختمان نوساز۴ طبقه مستغلاتی هر طبقه ۲۷۰ متر زیربناء ۵ اطاق خوابه یکجا یاجداگانه بفروش می رسد ۵۴۰۱۷۶ و ۵۴۰۲۳۸
۱ـ۲ آـ۱۹۱۱

تهران نو خانه فروشی
دو طبقه روکار سنگ بر ۲۰ متری قیمت ۵۵۰ هزار تومان بیواسطه تلفن ۷۹۸۷۷۳

اکازیون
منزل ویلائی مهندسی‌ساز در فلکه دوم تهران پارس مقطوع نقد یک میلیون و هشتصد و پنجاه هزارتومان ۷۸۳۶۳۲
آـ۲۰۴۰۲

منزلی تهران پارس
۲۲۵ متر مربع ۲ اطاق خواب سالن ناهارخوری زیر زمین آب، برق، تلفن ، کولرفروشی فوری ۷۸۰ هزار تومان تلفن ۷۸۳۶۸۰
۱ـ۲ آـ۱۵۷۲

خانه‌ای سه طبقه به مساحت ۱۶۵ متر، ۲۵۰ متر زیر بنا با سرویس کامل بفروش می‌رسد آدرس: امیریه بین انتظام و منیریه‌کوی‌مقتدر پلاک ۱+۱۲ تلفن ۵۲۵۲۶۰
آـ۱۵۷۳

خانه‌ای یک طبقه ۷۲ مترمجهز ۳۰۰ هزار تومان آیزنهاور خیابان میمنت سه راه طوس کوچه ۲۵ شهریور پلاک۷۷
۱ـ۳ آـ۱۸۱۵

عمارت۳طبقه با۱۲ اطاق و۴۲۰ متر مساحت و شوفاژ بر خیابان پهلوی شمال تاج مرمر بمبلغ ۲میلیون ۲۰۰هزارتومان بفروش میرسد تلفن ۲۷۰۷۵۷ و ۲۷۴۴۶۸

خانه جنوبی بمساحت ۹۲متر ۵ اطاق انباری گولر تلفن خیابان‌خوش مرتضوی۹۶۱۵۸۲
۱ـ۲ آـ۱۹۱۳

در ۸ کیلومتری کرج جاده شاهدشت ولی‌آباد بزرك
خانه های ویلائی و مغازه دار باسند مالکیت در مساحت های ۲۳۰ الی ۲۴۰ متر ۳و ۴و۵ اطاق خوابه نقد و اقساط به قیمت های ۱۸۰ الی۲۵۰ هزار تومان‌آماده‌می‌باشد طالبین به نشانی کرج گوهردشت میدان رستاخیز دفتر املاك بهروز مراجعه فرمایندو یاباتلفن۳۴۷۲کد۰۲۲۲۱ تماس بگیرند .

خانه ویلائی ۱۵۰ متری فاز دوم شهرك واوان با ودیعه تلفن‌بفروش میرسد بعدازظهرها ازساعت ۳تا۵ تلفن ۹۶۷۴۵۶
آـ۱۵۹۸

خانه شمالی دوبر ۹۰ متر دو اطاق با سرویس کامل و تلفن‌بیواسطه ۵۰۰ هزارتومان بعداز ظهرها از ۳تا ۷تلفن ۹۶۷۴۵۶
آـ۱۵۹۷

خانه‌وویلای فروشی۸۵۳۷۳۶
۱ـ۱۲ آـ۱۵۰۶

منزل مسکونی شمالی سه‌طبقه ۸اطاق خواب ۱۸۰ متر باتلفن مستقل‌خیابان نادر شاه شمالی خیابان ناهید شماره ۸۸بدون واسطه‌بفروش میرسد تلفن ۶۲۱۰۲۳
۱ـ۵ آـ۱۷۶۴

ویلای فروشی

ویلا دربهترین نقطه گلشهر
۸۲۰ متر زمین ۵ اطاق خواب سالن‌و نهارخوری موکت کامل پرده‌استخر لوله‌کشی شوفاژ با آپارتمان‌یا منزل‌درتهران معاوضه یا نقدا بفروش می‌رسد تلفن ۲۲۷۵۰۹

ویلا های فروشی
چالوس بعد از هتل‌هایت شهرك ساحلی‌امیردست ۳و۴ و اطاق خواب‌مجهز به سرویس فرنگی و دکوراسیون عالی تلفن ۳۹۲۶۹۹

شهر مسکن
تعداد۴۳ دستگاه ویلا فروشی موجو است ۸۵۷۷۹۸
آـ۱۹۰۲

ویلای فروشی در هتل فو دریاکوشه از ۷ بعد از به بعد تلفن ۹۴۳۱۸۸
۱ـ۲ آـ۱۵۹۳

اوائل خزرشهر نبش میدان پلاك ۲۳۳ ویلای لوکس ۱۳۰۰ متر ۳ اطاق خوابه آماده‌تحویل بفروش می‌رسد تلفن ۸۴۰۱۸۱

ویلا فروشی در بهترین نقطه شهر دریاکنار به سبکژاپونی، مبله یاتمام وسایل آب برق تلفن‌کولر گازی تلفن ۲۷۲۳۹۲ ساعت ۱۰تا۱۲ و ۵ تا۸ بعداز ظهر
آـ۱۸۳۱

اکازیون
ویلای بسیار عالی در منطقه زیبای امیردشت، در محیطی ارام‌بمساحت ۱۰۰۰ متر ۲۰۰ مترزیر بنا دارای سالن بزرك ۲ اطاق خوابه‌با۳ سرویس مجزا هال انباری آشپزخانه موکت آب گرمکن با آب و برق به فروش میرسد تلفن ۹۸۲۴۲۹ بین ساعت ۴ الی ۸ بعد از ظهر
آـ۱۸۹۵

دریاکنار
ویلا فروشی
ویلا۲ـ اطاق‌خوابه باموقعیت بسیار خوب ۸۲۸۱۷۳
۱ـ۵ آـ۱۸۶۱

فرمانیه ویلای فروشی ۱۰۰۰ متر ۶ اطاق خواب سالن و ناهار خوری شوفاژ و چاه آب ۸۴۷۹۸۲
آـ۱۷۵۹ ۱ـ۳

ویلای فروشی در دریا کنار مبله دو طبقه بیواسطه‌مقطوع ۶۳۰۰۰۰تومان تلفن۶۳۳۲۹۳ـ ۲۴۹۵
۱ـ۵ آـ۱۷۷۶

اکازیون واقعی
ویلای استثنائی ایده آل برای زندگی خصوصی و مناسب برای کلوپ وزارتخانه ها سفارتخانه ها و شرکت های‌خارجی با مشخصات زیر
زیر زمین : سالن بزرگ مجلل حمام‌سونا اطاق ورزش و اطاق خواب اطاق بازی با سرویس های مستقل.
همکف : سالن مجلل هم سطح استخر باسرویس مستقل گاراژ بزرگ آشپزخانه مرمر باکابینت چوبی سوئدی.
طبقه اول: سالن بزرگ و مجلل بانهارخوری و بارو اطاق‌بازی اطاق پخش موزیک سرتاسری دفتر کار مستقل اطاق میهمان باسرویس مستقل.
طبقه دوم: ۳اطاق خواب با سرویس مستقل خارجی‌و اطاق بازی بچه‌ها.
دارای تراسهای زیبا بادیدعالی ۳اطاق باغبان و پیشخدمت باسرویس مستقل تلفن مستقل تهویه مطبوع پخش موزیک سیستم‌دزدگیر آنتن مرکزی‌برای کل طبقات آماده برای فروش فوری ۲۲۲۴۷۹ و ۲۲۲۴۸۰ و ۲۲۱۲۳۲

باغ فروشی

باغ‌سرسبز زمانی
بقطعات ۴۰۰ متری باآب لوله‌کشی و اسفالت و مزایای دیگر در کیلومتر ۸ جاده کرج قزوین ۳ کیلومتری خروجی تقاطع اتوبان کرج فروشی‌تلفن ۹۳۹۱۶۴ و ۹۲۵۹۴۸

شهرمسکن
۴۳قطعه زمین و باغ فروشی موجود است ۸۵۷۷۹۸
آـ۱۹۰۳ ۱ـ۶

از باغچه های شاهین دشت دیدن نید در شاهدشت کرج‌نصف‌نقد نصف ۱۵ ماهه برای اطلاعات بیشتر تلفن ۹۴۰۷۸۱

نوشهر نزدیک دریا باغ زیبای ۱۰۰۰ متری باتلفن وساختمان ۹۰ متری ۶۸۱۶۶۱
۱ـ۳ آـ۱۵۷۱

یك باغچه اوقافی ۵۰۰ متر با ۴ اطاق ۴ مغازه تیرآهن آب برق درمرکز ورامین بر ۲ خیابان ۳۰ متری ۲۰۰ هزار تومان واگذار میشود۷۸۳۹۰۳

خانه‌شمارا بخارجیان اجاره‌میدهیم

سازمان مسکن پارس
مرکزاجاره بخارجیان
۸۴۸۴۲۴
۸۵۳۸۵۳
۸۵۷۵۸۵
خرید وفروش

سازمان مسکن کندو
کاتالوگ اجاره بخارجیان
ویلا
آپارتمان
دفترکار
۲۲۷۶۳۸-۲۲۷۶۳۹

۸۲۴۹۵۳
سازمان نیازمندیهای خارجیان
خانه‌شمارابه‌خارجیان اجاره‌میدهد
۸۲۷۹۰۱-۸۳۸۱۰۶

وزیری
۶۵۸۱۸۸
۶۵۳۷۴۳
اجاره بخارجیان-خرید-فروش.

مرکز اجاره بایرانی و خارجی ۲۴ ساعته خرید و فروش ۸۳۲۹۳۳

مرکز معاملات ۶۶۰۰۰۰ اجاره بخارجیان

سازمان نیازمندیهای فتح
مرکزاجاره وخرید ومتراژ
۲۲۹۱۵۵-۲۲۹۱۵۷
مباشرت نیز میپذیریم

رابینسون
اجاره بایرانی وخارجی
خریدو فروش
۶۵۵۴۲۶

امداد خانواده ایرانی خارجی
سکونت
محل کار
خرید ـ فروش
۶۵۱۴۱۹ ـ ۶۵۴۸۵۱

تهران تك
مشاورین مسکن تهران تك منتظر تلفن شما هستند
آپارتمان
محل کار
ویلا
مبله و غیرمبله
زعفرانیه
ولیعصر
آپادانا
ونک
پونک
۵۰۰۹۹۶
بزرگترین مرکز اجاره بخارجیان در ایران

مؤسسه امور خارجیان
تخت جمشید جنب بهار
۷۵۱۷۸۲ ـ ۷۵۲۳۵۸

مؤسسه نیازمندیهای خارجیان
خانه بخارجیان اجاره میدهد
۸۳۰۰۸۱ ـ ۸۳۰۰۸۲
۸۲۱۸۱۱ ـ ۸۲۱۷۲۳
۲۶۱ خیابان جمشید نبش مفارت آمریکا

شاهین مسکن
اجاره به ایرانی و خارجی
خرید و فروش
۲۲۰۲۶۲-۲۲۲۹۰۶-۲۲۸۴۱۳

شرکت خارجیان
ویلا و همکف وآپارتمان سریع‌نیاز دارد۸۹۵۵۱۶
آـ۱۹۱۰

مؤسسه فرد
بزرگترین مرکزاجاره بخارجیان
۶۸۶۱۵۸-۶۸۵۷۳۷

اجاره فوری به ایرانی و خارجی
خریدو فروش ملک و آپارتمان ۶۲۴۶۱۹ و ۶۲۴۶۱۸

کوئیک QUICK

نیازمندیهای اطلاعات تلفنی آگهی می‌پذیرد

استخدام: ۳۰۳۷۰۲ ـ ۳۱۱۲۱۹ املاک و مستغلات: ۳۰ ـ ۳۱۱۲۲۹ خرید و فروش: ۳۲۸۲۵۷ ـ ۳۲۸۴۱۴ خدمات: ۳۱۲۴۱۳ ـ ۳۱۱۲۲۷

سرقفلی مغازه

۳ دهنه مغازه خیابان کورش کبیر ایستگاه مینا مقابل پمپ بنزین واگذار میشود ۲۲۱۰۹۴ و ۲۲۹۳۳۱

همه نوع مغازه جهت فروش و اجاره تلفن ۹۳۶۷۵۳ آ ـ ۱۷۶۱

۳باب مغازه با بالکن بهترین نقطه شاهرضا یکجا یا جداگانه ملکی یا سرقفلی ۶۴۳۵۴۶ آ ـ ۱۶۲۰

چند کارخانه کوچك در جاده شمالی کرج فروشنده‌ایم ۹۲۲۷۱۶

دو اطاق از یک آپارتمان با لوازم دفتری، هال و سرویس مشترک برای دفتر کار و اگذار می‌شود تلفن ۸۵۷۴۲۹ ۱ـ۲ آ ـ ۱۵۴۶

قابل توجه شرکت های بازرگانی و صاحبان کالا انبار خصوصی ۳۱۰۰ متر مربع مجهز کامل نزدیك گمرك تهران با مدیریت و اعتبار عالی جهت نگهداری و پخش کالا در تهران آماده همکاری می‌باشد. تلفن ۵۳۷۱۴۴ ـ ۵۵۱۸۱۹ ـ ۹۷۱۶۰۵

یك باب مغازه دو طبقه دارای آب برق ـ تلفن ـ وسرویس فرح جنوبی بالاتر از تخت طاوس فروشی تلفن ۸۴۳۰۷۴

بوتیك نقد و اقساط مساحت ۲۰ متر طبقه زیر پاساژ فردوسی فروشی ۸۵۸۳۳۷

یکباب مغازه با تلفن برق ۳ فاز خیابان ری اول صفاری ۳۶۶۲۲۷ ۱ـ۲ آ ـ ۱۵۷۱

زمین فروشی

زمینهای مهر شهر خریدار و فروشنده‌ایم ۹۳۶۷۵۳

زمین صنعتی خریدار و فروشنده‌ایم ۹۳۶۷۵۳ ۱ـ۱۹۶۵

فروش زمین‌های تاکستان ۶۴۵۱۴۲

صنعت‌کاران و انبار ـ داران تا وقت باقی است فرصت‌را از دست‌ندهید از منطقه صنعتی تهران پارس دیدن فرمائید خریدار و فروشنده‌ایم ۷۹۴۶۴۱ و ۷۸۱۴۳۴

زمینی در کیلومتر ۱۷ کرج منطقه قلعه‌حسن‌خان مساحت ۲۱۶۰ متر به فروش می رسد. با راهنمای ۹۲۱ اطلاعات مکاتبه فرمائید.

قابل توجه مرتفع‌ترین قطعه زمین نیاوران بادید و منظره بسیار عالی ۳۵۰۰مترمربع شمالا و جنوبا به خیابان ۱۰ متری اسفالته با جریان برق و آب و ۳ رشته تلفن بفروش می رسد تلفن ۳۰۲۷۷۸ آ ـ ۱۹۱۸

زمین در مهر شهر و کوی ولیعهد نقد و اقساط فروشنده‌ایم تلفن ۹۲۲۷۳۹ ۱ـ۱۳ آ ـ ۱۸۶۳

زمین محدود دمکرج قابل ساختمان نقد و اقساط ۵ ساله از ۵۰۰ متر ببالا فروشی ۶۴۳۵۴۶ ۱ـ۱۰ آ ـ ۱۶۱۹

فرح‌آباد ژاله بلوار رضا پهلوی زمین داخل محدود دمتری ۵۰۰ تومان به قطعات ۲۰۰ متری تلفن ۳۴۱۳۵۶ ۱ـ۱۰ آ ـ ۱۶۱۹

شهرك غرب مهرشهر ۷۵۵۷۳۴ و ۷۵۲۸۹۸

زمین‌درمهرشهرو کوی‌ولیعهد نقد و اقساط فروشنده‌ایم تلفن ۹۲۲۷۳۹

زمین های صنعتی و مسکونی خریدار و فروشنده‌ایم تلفن ۹۲۲۷۱۶

زمین ساختمانی و خانه کلنگی در شمال شهر فروشنده‌ایم تلفن ۹۳۲۴۳۴

فروش زمین ۱۲۰۰۰ متر زمین بر آسفالت نهران و رامین در شهر صنعتی قرچک بفروش می رسد تلفن ۹۲۳۹۴۱

فریدون کنار زمین فروشی ۲ بر ۵۳۰۰ متر داخل محدوده قطعه دوم از دریا مناسب تفکیکو ویلاسازی تلفن ۸۲۲۷۳۶

۲قطعه زمین در اقالیه ۱۶۵۵۰ متر بر ۲۰متری اسفالته ۱۰ تومان قطعات ۱۰۰۰ متری ۱۵ تومان تلفن ۵۶۲۵۸۰ مصرها ۹۵۶۸۳۴ آ ـ ۱۵۲۷

زمینی در حدود ۳۱۹ متر در خیابان آیزنهاور بین پمپ بنزین و ژاندارمری دوبرقابل ساختمان برای شرکت ها و ادارات خصوصا نمایشگاه ماشین آلات بقیمت عادله به فروش میرسد تلفن ۳۱۷۴۸۶ از ۸ صبح الی ۵ بعدازظهر ۱ـ۲ آ ـ ۱۶۰۵

اجاره آپارتمان

اجاره فوری محل کار یا سکونت ۶۴۸۵۵۲

اجاره فقط با یک زنگ ۶۵۷۹۴۴

اجاره فقط با یك تلفن ۸۹۲۶۰۲

منزلی در خیابان پهلوی بطور رهن وبدون‌واسطه اجاره داده میشود تلفن ۷۳۳۱۵۹

آپارتمان‌مبله بسیارخوب اجاره داده میشود تلفن ۹۲۲۲۱۰

آپارتمان های ۲ و ۳ و ۴ اطاق خوابه وویلا جهت سکونت ودفترکار از ۵ هزار تومان ببالا در عباس آباد گاندی و پهلوی و جردن فوری اجاره داده میشود ۶۲۵۲۰۱ و ۶۲۳۵۱۱

اکازیون ـ اجاره گوهر دشت ویلای ۴۵۰ متری دو خوابه سالن و سرویس کامل و دیعه ۵۰ تومان اجاره ۲هزار تومان تلفن ۲۲۰۵۶۴ آ ـ ۱۵۲۶

دفتر کار ساختمانی با ۲۳ اطاق و دو شماره‌تلفن در وزرا اجاره‌داده میشود ۶۲۴۶۱۳ و ۶۲۵۲۰۱ آ ـ ۱۵۸۶

قابل توجه شرکتهاوموسسات ۵۰ اطاق در جردن ۴ رشته تلفن مستقل یکطبقه پارکینگ ۱۰۰هزار تومن اجاره دادمی شود ۲۲۲۴۷۹ و ۲۲۲۴۸۰

هرنوع آپارتمان و خانه جهت اجاره موجود است ۶۲۷۰۸۹ ۱ـ۱۵۶۱

۱تا ۴ اطاق خوابه‌جهت سکونت و محل کار ۶۵۵۱۳۷ و ۶۵۵۴۲۶

قابل توجه موسسات دولتی و خصوصی ساختمانی با حدود ۵۰۰۰ متر مربع بنای مفید شامل ۱۵۰ اطاق و ۳ آسانسور ۱۰۰۰ متر پارکینك مسقف ۱۰۰۰ مترانباری واقع‌درخیابان صبای شمالی پائین چهار راه بزرگمهر پلاك ۳۶ یکجا به فروش یا اجاره داده میشود تلفن ۶۶۶۸۳۴

اجاره بر خیابان پهلوی آپارتمان ۳ اطاقه با تلفن جهت دفتر ۶۲۹۴۹۰

نیازمندیم آپارتمان‌برای خانواده اروپائی هنگ‌برای خانواده آمریکائی ویلا برای خانواده مکزیکی محل‌کاربرای‌شرکت‌های‌خارجی ۶۵۵۶۱۵

میدان شهید آپارتمان ۲ اطاق خوابه با شوفاژ کولرو تلفن مشترک اجاره ۳۵۰۰ تومان تلفن ۹۶۹۸۱۰ آ ـ ۱۵۱۵

آپارتمان های‌مسکونی و محل کار در بهترین‌سه شمالی تهران وزراء ـ گاندی بخارست حوالی ونك از ۶۰۰۰ تومان به بالا اجاره ۸۴۱۹۰۳

اجاره ۴دستگاه‌آپارتمان‌لوکس واقع در سید خندان روبروی‌دفترعلیاحضرت فرح بکجا واگذارمیشود ۸۵۰۲۴۶

تعدادی مغازه ـ دفتر تجارتی وانبار در مشهورترین مرکز تجارتی تهران ساختمان آلومینیوم خیابان شاه برای اجاره آماده میباشد تلفن ۳۷۴۴۸۰ ۱ـ۲ آ ـ ۱۸۰۳

اجاره آپارتمان یك اطاق‌خوابه، سالن پذیرائی‌و سرویس کامل طبقه سوم با آسانسور ـ تلفن‌مستقل وفن کوئل پارکینك‌جهت سکونت صبای شمالی شماره ۲۱ تلفن ۶۶۷۰۳۴

اجاره محل‌کار فرمانیه ویلا ۱۰۰۰ متری ۶ خوابه‌استخر تلفن شوفاژآب برق‌و آب چاه اجاره ۸۴۷۹۸۲ آ ـ ۱۶۰۶

اجاره در رشت ویلا ۵ هزار متری ۱۵اتاق خوابه با برق، آب، تلفن شوفاژ تلفن تهران ۶۳۵۰۲۸ رشت ۲۴۲۸۴

آپارتمان اجاره‌سیمتری وثوق دو اطاق خوابه وان با سرویس کامل شوفاژ روشن‌و پارکینك ۳۰۰۰ تومان با ودیعه تلفن ۳۴۱۷۸۰

محل کار پهلوی پارك ساعی، ۵اطاق ۵۰۰۰تومان۲و ۶۸۱۲۳۱ آ ـ ۱۵۲۵

محل کار عباس‌آباد ۵ اطاق ۷۰۰۰ تومان ۲و ۶۸۱۲۳۱ آ ـ ۱۵۲۴

محل کار پهلوی پارك ساعی۵ اطاق ۷۰۰۰تومان ۲و ۶۸۱۲۳۱ آ ـ ۱۵۲۳

محل کار میدان وتك دو طبقه ۲خط ۱۶ هزار تومان ۲و ۶۸۱۲۳۱

اطاق اجاره‌ای مبله شده کامل برای دانشجویان وپزشکیاران ومهمانداران‌و کارمندان‌دو شیزه وخانم موجود است ۷۳۴۶۹۷ آ ـ ۱۵۱۳

محل کار پهلوی پارك ساعی۵ اطاق ۷۰۰۰ تومان۲و ۶۸۱۲۳۱ آ ـ ۱۵۲۳

پهلوی‌دو طبقه ۱۱ اطاقی‌بزرگ مجهز به ۳ تلفن ۶۸۱۶۶۱ آ ـ ۱۹۰۰

محل کار ـ گاندی چهار اتاق دو خط تلفن ۶۲۹۱۸۷ ـ ۶۲۲۷۳۴ آ ـ ۱۶۰۲

شهر مسکن تعداد۴۳دستگاه ویلا اجاره‌ای موجود است ۸۵۷۷۹۸ ۱ـ۶ آ ـ ۱۹۰۶

شهر مسکن تعداد ۴۳ دستگاه محل کار اجاره موجود است ۸۵۷۷۹۸ ۱ـ۶ آ ـ ۱۹۰۵

شهر مسکن تعداد ۴۳ دستگاه آپارتمان مسکونی اجاره‌ای موجود ۸۵۷۷۹۸ ۱ـ۶ آ ـ ۱۹۰۰

مورد نیاز آپارتمان ویلا و دفترکار شما رادر تمام نقاط‌شهر از ۱تا ۵ اطاق خوابه نیازمندیم ۶۲۲۷۹۲ و ۶۲۱۸۵۸

ویلائی همکف در شمال شهر موجود است ۶۵۷۹۴۴

نیاز به آپارتمان اجاره

نیاز به اجاره محل کار یا سکونت ۶۴۸۵۵۲

ویلا و آپارتمان درتهران پارس امیرآباد کیشا جهت سکونت خارجی نیازمندیم ۲۲۷۵۱۱ و ۲۲۲۶۳۰

ویلا وآپارتمان در شمال شهر برای کارمندان عالی‌رتبه شرکت خارجی فوری نیازمندیم ۲۲۲۶۳۰ و ۲۲۷۵۱۱

منزل‌ویلائی با طبقه‌همکف سه اتاق خوابه پهلوی بالا پارک شاهنشاهی پارک وی‌تافرشته ۹تا۴ تلفن ۸۴۹۴۶۶

نیاز به خرید زمین

زمین اهواز خرمشهر ـ بقیمت روز فوری خریداریم تلفن ۳۷۵۴۸۷ و۳۷۴۸۸۶

خریدار زمینهای‌افسریه ۳۴۳۳۴۶

زمینهای‌تهران‌پارس خریداریم ۷۹۳۰۲۰

خریدار زمین افسریه ۳۴۱۳۵۹

تهران‌پارس زمین خریداریم‌تلفن ۷۳۱۳۶۶

خریدزمین‌افسریه و پلو اورضا پهلوی تلفن ۳۴۴۹۸۲

زمین‌های تهران پارس‌خریداریم تلفن ۷۸۰۲۹۴

شهرك غرب مهرشهر ۷۵۵۷۳۴ و ۷۵۲۸۹۸

خانه و آپارتمان خریداریم ۸۴۷۹۸۲

نارمك شمال دانشکده علم‌و صنعت زمینهای اوقافی را خریداریم ۷۹۰۶۰۰ و ۷۹۰۱۸۸ از ۹ صبح تا۱ و ۴تا۸ ۱ـ۱۹۰۹

زمین های صنعتی و مسکونی خریدارو فروشنده‌ایم تلفن ۹۲۳۷۱۶

خانه های کلنگی و زمین ساختمانی‌در شمال‌شهر خریداریم تلفن ۹۲۸۰۸۲

بنگاه معاملات املاک

بورس املاک شمیران دفتر برانی ۲۷۲۵۷۵

خرید وفروش مهرشهر گوهر دشت و فردیس ملارد ۹۲۲۷۲۹

بورس اراضی مهرشهر کوی‌ولیعهد گوهردشت ۶۴۸۲۵۵

خرید و فروش زمین‌های بلوار رضاپهلوی ۳۴۵۶۵۳

زمینهای سرحد آباد و ملارد خریدار و فروشنده‌ایم ۹۳۹۵۵۹

دفتر پارس مرکز معاملات‌املاك‌شهر برای تهیه وام فقط در وشمیرانات ۸۴۱۵۵۸

معاملات پول

وام‌ارزان ملك ـ اتومبیل ـ چك کارمندی ـ فرش ۸۵۰۷۴۷

پول در مقابل خانه هر مقدار بخواهید پهلوی دفتر جلالی ۸۹۴۱۹۳ و ۸۹۶۵۱۱

پول شرطی موجود ۶۸۴۵۲۵

پول در مقابل چك کارمندی سند اتومبیل و تلفن و هازاد سند ملك شما چنانچه در رهن یا گرو باشد در اسرع وقت پرداخت مینمائیم تلفن ۶۶۰۴۰۰ و ۶۶۹۷۰۰

وام برای دریافت هر نوع وام با ماتماس بگیرید مامشکل پولی شمارا با توافق طرفین هزاری ۱۵ تومان مرتفع میسازیم.
۱ـ وام در مقابل مازاد سند بدون رفتن بمحضر
۲ـ وام در مقابل اتومبیل و خرید اتومبیل
۳ـوام در مقابل تلفن
۴ـ وامهای خرید اثاثیه منزل واحتیاجات ضروری
تلفن ۸۹۲۲۴۳

پول‌در مقابل املاک شمال‌شهر وشمیرانات موجود است‌تلفن های ۸۲۵۶۶۳ و ۸۲۹۵۲۷

پول مورد نیاز

خانم و اقای محترم به‌پول راکد شما با بهره عالی نیازمندیم ۸۵۰۷۴۷

بپول راکد شما هزار۵۰ تومان سود میدهیم ۶۴۳۵۴۶

قبوض و سهام

قبوض شهرداری و فرضملی، واصلاحات ارضی خریداریم ۸۹۷۱۰۸

استخدام و کار

سکرتر تمام وقت مورد نیاز است ۸۹۲۲۴۳

بیکنفر حروفچین مورد نیاز است چاپ شهرزاد تلفن ۹۵۰۳۸۷

استخدام جوان دیپلمه با اتومبیل جهت راهنمائی املاك گاندی خیابان پنجم شرکت پنج قاره

به تعدادی دوشیزه‌خوش برخورد برای معرفی یك شرکت نیازمندیم تلفن ۵ـ۲۲۹۳۷۴ ۹ صبح‌تا ۴ بعدازظهر

به چند نفر جوان فعال جهت ویزیتوری نیازمندیم تلفن : ۳ـ۹۵۲۹۳۷ به‌بعد

راننده جرثقیل مورد نیاز فوری است تلفن ۸۹۳۳۱۳

به چند نفر سر پیچ نیازمندیم تلفن ۹۷۵۳۳۵

به یکنفر سکرتر جهت تایپ فارسی وجوابگوئی تلفن نیازمندیم تلفن ۶۵۹۳۱۷

در بهترین‌نقطه تهران فروشگاه مخصوص خانمها به شریک یا گرداننده نیاز است ۹۳۴۴۲۵ـ ۹۲۱۹۳۱

تکنیسین وارد به امور ساختمانی با حداقل ۴ سال سابقه جهت‌کارگاه تهران با تلفن۸۴۷۲۹۷ و ۶۸۹۱۰۵ تماس‌حاصل فرمایند

نگهبان سن کمتر از ۳۰سال نباشد با حقوق مکفی استخدام میشود تلفن ۶۲۶۹۷۹

تلفنچی دوشیزه یا بانو که‌بتایپ فارسی آشنا باشد مورد نیاز است از ساعت ۱۰ صبح الی یك ونیم بعداز ظهر با تلفن های ۹ـ۸۳۷۵۷۸ تماس‌بگیرند آ ـ ۱۶۰۳

دوشیزه با تحصیلات حدود سیکل چند نفر نظافتچی و آسانسورچی مورد نیاز است تلفن ۳۷۴۴۸۰ و ۳۷۴۳۱۳ آ ـ ۱۸۰۲

مهندسین‌مشاور دو نفر تایپیست‌که‌تسلط کامل به تایپ فارسی و آشنائی به لاتین داشته باشند به همکاری دعوت می نماید متقاضیان به آدرس خردمند شمالی شماره ۱۲۷ طبقه اول از ساعت ۹ صبح الی ۱۷ مراجعه نمایند تلفن ۲۰ـ۸۳۹۱۱۸ آ ـ ۱۸۰۹

چلیپا استخدام میکند تعدادی خانم جوان آشنا به فن آرایش جهت‌ترمیم مونیازمندیم. تلفن ۶۳۶۸۸۵

بدوشیزه یا بانو سکرتر نیازمندیم تلفن۸۵۱۰۱۸ آ ـ ۱۹۱۶

چرخکار و دست‌دوز با حقوق مکفی نیازمندیم ۶۶۶۵۰۱ـ ۶۴۹۹۸۵ آ ـ ۱۹۴۲

خانم دیپلمه اشنا به تایپ تمام وقت‌نیازمندیم ۶۴۸۴۴۰ آ ـ ۱۸۸۶

دوشیزه یا بانو منشی ۶۶۴۰۲۵ و ۶۶۹۲۶۱ آ ـ ۱۸۸۷

مبل سیتی راننده دو شخصی‌متاهل نیازمند است ۸۵۰۱۰۰ آ ـ ۱۸۹۰

یك موسسه درمانی احتیاج به افراد زیر را دارد.
۱ـ پزشك عمومی با پروانه دائم برای سبه۴ نفر.
۲ـ پزشك متخصص گوش و حلق‌و بینی‌برای عصرها یکنفر.
۳ـپزشك متخصص‌چشم برای عصرها یکنفر.
۴ـ پزشك عمومی برای ۱۲ الی ۵ بعد از ظهر یکنفر.
۵ـ ماما لیسانسیه برای عصرها یکنفر.
لطفا با تلفن ۳۴۵۴۵۴ تماس حاصل فرمائید. آ ـ ۱۸۹۲

یك سازمان انتشاراتی برای‌ویرایش کردن‌نوار های مصاحبه به نارمندی که دست‌کم دیپلمه‌باشد نیازمند است. تلفن ۶۶۳۷۹۱ آ ـ ۱۸۹۳

پرستار بچه برای نگهداری کودك هشت ماهه بیت پرستار نیازمندیم تلفن از ساعت ۹ صبح تا ۵ بعد از ظهر ۲۲۸۳۴۱ آ ـ ۱۹۱۴

سکرتر دوشیزه یابانو مسلط به تایپ فارسی و لاتین نیازمند است فرح جنوبی ـ کوچه فرحناز پلاك ۴۷ شرکت تنکورول‌تلفن ۸۵۹۲۰۴ متقاضیان برای مصاحبه‌ازساعت ۶ تا۸ بعد از ظهر مراجعه نمایند آ ـ ۱۹۰۷

افراد زیر استخدام میشوند
۱ـ خانم یا دوشیزه جهت جوابگوئی تلفن‌تمام وقت یک نفر
۲ـ خانم یا آقا اشنا بتایپ فارسی با سابقه تمام یا نیمه وقت ۲ نفر
۳ـ مدیر فروش مرد بامدرک دیپلم تمام وقت یک نفر
۴ـ مستخدم‌مردباسواد حدود شمم ابتدایی بین ۱۸ الی ۲۵ سال تمام وقت یکنفر
۵ـ راننده با گواهینامه ۲ شخصی باسابقه حداقل۳ سال رانندگی متاهل بین ۳۰الی ۴۵ سال تمام وقت ۲ نفر
تلفن های۷۶۴۷۴۶ـ ۷۵۷۷۶۰ ـ۷۶۳۴۰۴ ۷۶۰۱۴۹ آ ـ ۱۹۳۹

بهندنفرویزیتور جهت‌ویزیت کارهای تبلیغاتی نیازمندیم تلفن ۳۹۱۰۸۹ آ ـ ۱۸۸۹

بیمارستان مجیدی نرس،بهیار ،مسئول آزمایشگاه احتیاج ۲۲۲۸۰۷و ۶۰۶۳۷۹ آ ـ ۱۸۹۱

یك شرکت ساختمانی برای کار در تهران به اشخاص ذیل نیازمند است.
۱ـ تکنیسین ساختمانی چند نفر
۲ـ نقشه‌بردار با تجربه و وارد باموراساختمانی چند نفر
۳ـ سرپرست ماشین آلات ساختمانی با تجربه حداقل ۷ سال کار مفید
تلفن ۳۳۵۳۳۵ ۳۴۶۰۲۸

استخدام با شرایط بسیار خوب یکنفر بازاریاب جهت اجناس سوپرمارکت‌دارای برگ خاتمه خدمت ووسیله نقلیه با تلفن های ۳۷۶۴۱۳ و ۳۷۲۶۸۳بین ساعات ۹الی ۱ بعد ازظهر و ۴ الی۷بعدازظهر تماس حاصل فرمائید.

نصاب تزئینات نیازمندیم از ساعت ۱۲ ـ الی ۳ بعدازظهر تلفن ۹۳۸۶۳۶

۱ـ مهندس با سابقه دو سال راه سازی برای فیروزکوه
۲ـ مهندس با سابقه حد اقل ۵ سال‌جهت‌تصدی ریاست کارگاه راه سازی در جنوب استخدام میشوند متقاضیان به خیابان ثریا شماره۲۵شرکت نوید مراجعه نمایند

یك انباردار معتبر که تا اندازه‌ای آشنا به زبان انگلیسی باشد برای خدمت در بندرعباس با حقوق مکفی استخدام میشود واجدین شرایط لطفا با تلفن ۷۵۲۶۷۵ تماس بگیرند.

رستوران زرین‌کلاب تعدادی آشپز و کمک آشپز وگارسون با حقوق مکفی استخدام‌مینماید ۴۵ متری سید خندان ـ خیابان دبستان‌تلفن: ۸۴۸۶۰۷ و ۸۴۸۶۹۷

خانم ماشین نویس فارسی مسلط یك نفر خانم‌ویزیتور کالاتجارتی ۵ نفر خانم مسلط به آرایش گیسو یك نفر پیشخدمت زن یك نفر تلفن ۳۷۵۶۷۶

بیك دوشیزه یا بانو مسلط به تایپ فارسی، تمام وقت نیازمندیم. تلفن ۷۵۷۱۲۴

هنرپیشه زن‌ومرد اموزشگاه هنری‌پاترا باامتیاز رسمی از وزارت فرهنگ و هنر عده‌ای خانم و آقا جهت تعلیم هنرپیشگی و شرکت در فیلم سینمائی‌و سریال‌تلویزیونی می‌پذیرد داوطلبان همه روزه از ساعت ۱۱ صبح الی ۵ر۱۲ واز ۶الی۸ بعد ازظهرمراجعه نمایند.احمد کاشانی کارگردان تئاتر نشانی دروازه دولت روبروی بمپ بنزین کوچه حمیدالدوله تلفن۳۱۴۵۳۹

خانم منشی نیمه وقت یا تمام وقت ۴نفر باتحصیلات حداقل دیپلم بهمکاری‌دعوت میشوندآشنایان بزبان انگلیسی و یا کسانی که به تایپ فارسی و لاتین تسلط دارندحق تقدم خواهندداشت عباس آباد چهار راه فرح سازمان مسکن ۸۵۰

به تعدادی نقشه‌بردار جهت کار در جنوب نیازمندیم تلفن۶۸۰۶۱۱ و ۶۸۰۶۱۴

پزشکیار و بهیار تمام وقت مورد نیاز است ۹۲۴۲۳۳ ـ ۹۲۹۷۵۶

استخدام منشی بدو نفر دوشیزه یابانو که آشنائی کامل بتایپ فارسی و لاتین با۵ سال سابقه کار به همکاری‌دعوت میشوند۸۵۵۱۰۲ آقای محمدی تماس حاصل نمایند

بتعدادی نصاب موکت پرده و پرده کرکره نیازمندیم زینتکده سلطنت‌آباد تلفن۲۳۳۵۶۱

یك نفر سکرتر موردنیاز است تلفن ۸و۹۳۸۹۷۴ شرکت طین

منشی وپرستار بانو یا دوشیزه برای اروپا ۶۵۰۱۳۰

یکنفر نقشه‌بردار فوق دیپلم از دانشکده‌نقشه برداری‌باحداقل۳ سال تجربه مورد نیاز است تلفن ۹۷۲۳۴۰

بیك زن‌وشوهرخدمتکار با مسکن و حقوق مکفی مورد نیاز است تلفن ۲۲۷۵۸۷

بیکنفر تعمیرکار یخچال جهت شرکت نیازمندیم تلفن ۲۴۷۳۵۸

بیك نفر دوشیزه‌یابانو وارد در فروشندگی لباس زنانه نیازمندیم ۸۳۱۲۶۰ بولرو

منشی دفتر ۱۲ قلهك به منشی وارد و خوش‌خط نیازمند است تلفن ۲۶۶۸۱۱ ـ ۲۶۲۴۱۹

یك زن و شوهر برای کارهای منزل موردنیاز است مسکن و وسائل مورد نیاز هم‌دراختیار گذاشته میشود تلفن ۸۲۲۰۳۳

افراد مشروحه زیرجهت‌خدمت‌در اطراف تهران و آذربایجان استخدام میگردد مهندس راه وساختمان با سابقه ۱۰ سال در نظارت راه‌سازی‌مهندس راه و ساختمان باسابقه ۵ سال در نظارت راه سازی. تکنیسین و نقشه‌بردار با سابقه۱۰ سال در نظارت راه ـ سازی. تکنیسین و نقشه‌بردار با سابقه ۵ سال در نظارت راه‌ـ سازی. ناظر فنی با سابقه ۱۰ سال در نظارت راه‌سازی، ناظر فنی با سابقه ۵ سال‌در نظارت راه سازی. طالبین به خیابان‌فیشر آباد خیابان نیکوشماره ۴۳ مراجعه فرمایند.

ماشین‌نویس فارسی دوشیزه یابانو دیپلم تمام وقت استخدام‌میشود تلفن ۶۶۲۵۸۵ و ۶۴۹۰۱۶

چند نفر مکانیک درجه یک ماشین آلات سنگین جهت همکاری نیازمندیم علاقمندان باتلفن شرکت تبریزتیکه‌صنعت شماره ۴۰۶۹۰ تماس‌بگیرند

برای خلیج فارس نانوار پیشخدمت استخدام می شود تلفن ۸۲۲۸۳۶

شریک

یکنفر کارگر یخچال جهت شراکت‌نیازمندیم تلفن ۲۴۷۳۵۸ آ ـ ۱۲۵۶

دربهترین‌نقطه تهران فروشگاه مخصوص خانمها به شریک یا گرداننده نیاز است ۹۳۴۴۲۵ ۹۲۱۹۳۱

جویای کار

راننده پایه یك متاهل تمام وقت در تهران و حومه جویای کار است ۹۵۷۲۸۵

جوانی ۲۸ ساله با لیسانس از امریکا و ۳ سال سابقه‌کار درامریکا در الکترونیك جویای‌کار می‌باشد تلفن۹۳۱۶۸۰ و ۹۵۹۵۷۵

لیسانسیه‌هنری(سرامیك سوئیس) نیمه وقت بعد از ظهرها جویای کار صبحها از ۸ الی ۲ تلفن ۷۶۲۱۸۹ داخلی ۲۴ و شبها ۷ الی ۱۰ تلفن ۶۲۲۰۲۲

مهندس فرانسوی متخصص راه وساختمان ونقشه‌کشی جویای کار است ۸۴۴۴۲۶ از ۲تا۱۰ شب

لیسانس حسابداری صنعتی وفوق‌لیسانس‌مدیریت بازرگانی وامور مالی از آمریکا آماده کار میباشد تلفن ۸۵۷۴۳۸

استخدام انباردار

این شرکت بچند نفر انباردار لوازم یدکی ماشین‌الات و مواد اولیه آشنا به کاردکس‌ونحوه نگهداری ابوابجمعی با سابقه حداقل ۳ سال‌کار و معلومات حداقل سیکل اول و خوش‌خط‌احتیاج دارد.
طالبین با تلفن ۳۱۵۵۳۸ تماس حاصل‌فرمایند محل‌کار ـ کارخانه درشهر صنعتی البرزقزوین خواهد بود.

کارخانه باطری‌سازی ری.او.واک استخدام‌مینماید

قالب ساز با حداقل دوسال سابقه کار مفید جهت کار در کارخانه قزوین واقع درشهرصنعتی البرز
متقاضیان به کارگزینی کارخانه تهران واقع در کیلومتر ۸ جاده‌مخصوص کرج مراجعه‌فرمایند

شرکت نفت پارس
PARS OIL CO.

شرکت نفت پارس
افراد زیر را به همکاری دعوت می نماید
۱ـ منشی دوزبانه با تحصیلات دیپلم و مسلط به تایپ فارسی و لاتین با حداقل ۲ سال سابقه‌کار.
۲ـ ماشین نویس با تحصیلات دیپلم با ۳ سال سابقه‌کار
۳ـ اپراتور ماشین ان. سی. آر مدل ۳۲ و۳۳ باتجربه کافی.
۴ـ کارمند سفارشات خارج‌با حداقل۳سال‌سابقه کار و مسلط به زبان انگلیسی.
۵ـ حسابدار با تحصیلات دیپلم‌و ۲سال سابقه‌کار
علاقمندان می توانند همه روزه به‌غیر از روز های پنجشنبه و جمعه به کارگزینی شرکت واقع در خیابان تخت جمشید خیابان بندر پهلوی شماره ۲۷ مراجعه فرمایند. تلفن ۷ـ۶۶۰۱۹۴

تایپیست لاتین‌وفارسی
گروه صنعتی خاور (شرکت سهامی عام) جهت کادر فنی کارخانه اتومبیل سازی خاور از چند نفر تایپیست که تسلط کامل به تایپ فارسی و لاتین داشته باشند با شرایط زیر دعوت بعمل‌می آورد.
۱ـ حداقل داشتن مدرك سیکل.
۲ـ داشتن برك خاتمهٔ خدمت یا معافیت‌دائم از نظام وظیفه.
۳ـ حداکثر سن ۳۰ سال.
واجدین شرایط میتوانند بکارگزینی کارخانه اتومبیل سازی واقع در کیلومتر ۸ جاده ساوه مراجعه نمایند.

مهندسین مشاور جیوکو

افرا دزیر را با حقوق و مزایای مکفی دعوت به همکاری می نماید.
۱ـ تعدادی تکنیسین آزمایشگاه مکانیك خارك با حداقل دوسال سابقه‌کار.
۲ـ تعدادی کارمند دیپلم ریاضی و طبیعی جهت کار در آزمایشگاه مکانیك خارك برای تهران و شهرستانها واجدین شرایط می توانند همه روزه به استثنای ۵شنبه و جمعه‌به آدرس خیابان‌پهلوی بالاتر از میدان ونك جنب فروشگاه اکسیرکوی لیدا شماره ۹ مراجعه نمایند.

«استخدام در شرکتهای پارس توشیبا»

نگهبان با داشتن ضامن معتبر وانجام‌خدمت وظیفه با حداقل تحصیلات ششم ابتدائی.
پیشخدمت ـ نظافتچی ـ کارگر ساده جهت حمل‌ونقل کالابسته‌بندی‌ـانجام خدمت نظام‌وظیفه الزامی است.
از واجدین شرایط که موانع استخدامی نداشته باشند دعوت میشود همه روزه از ساعت ۸ الی ۱۶ به آدرس ایرانشهر جنوبی پائین‌تر از ثریا ساختمان شماره ۷۱ مراجعه فرمایند.

نیازمندیهای اطلاعات تلفنی آگهی می‌پذیرد

استخدام: ۳۰۳۷۰۲ ـ ۳۱۱۲۱۹ املاک و مستغلات: ۳۰ ـ ۳۱۱۲۲۹ خرید و فروش: ۳۲۸۲۵۷ ـ ۳۲۸۴۱۴ خدمات: ۳۱۲۴۱۳ ـ ۳۱۱۲۲۷

استخدام

بچند نفر ویزیتور با سابقه بازاریابی جهت مواد آشامیدنی با حقوق مکفی و مزایا با شرایط مناسب و پورسانت نیازمندیم ٤ـ۳۷۵۰۷۱

آگهی استخدام
شرکت ایران هلس

بدونفر حسابدار با سابقه حداقل چهارسال وآشنائی کامل به دفاتر کل روزنامه نیازمند است تلفن ۷۵۱٤۹۰

شرکت سهامی عام کارخانجات صنعتی ایران ناسیونال تعدادی کارمند بشرح زیر استخدام مینماید

۱ـ مهندس راه وساختمان
۲ـ مهندس محاسبات
۳ـ مهندس برآورد
٤ـ مهندس تاسیسات
۵ـ نقشه‌کش فنی وساختمانی

داوطلبان واجد شرایط استخدامی میتوانند همه روزه باستثنای ایام تعطیل ازساعت ۸ تا ۱۱ واز ۱۳ تا ۱۵ به اداره استخدام واقع در کیلو متر ۱۸ جاده مخصوص کرج مراجعه فرمایند .

شرکت کارخانه‌های صنعتی
آزمایش
(سهامی عام)

تعدادی کارگر جوشکار با حداقل سه سال سابقه کار و برك خاتمه خدمت یا معافی نظام وظیفه با حقوق مکفی استخدام میکند .
داوطلبین بکارخانه های صنعتی آزمایش واقع در کیلومتر ۱۲ جاده آبعلی سه راه آزمایش قسمت پرسنل مراجعه نمایند .

نمایندگی فریجیدر
استخدام میکند

۱ـ رئیس فروش برای شهرستانها
۲ـ بازاریاب برای تهران و شهرستانها
۳ـ دوشیزه یا بانوی تلفنچی
٤ـ سرویس کار یخچال برای تهران و شهرستانها
۵ـ راننده پایه دوم
٦ـ مدیر دایره حمل ونقل
۷ـ کارگر ساده برای حمل ونقل
۸ـ کارگر ساده برای کار های فنی

نشانی ـ شرکت رانل فریگو چهارراه شاه ساختمان امرسون طبقه پنجم (جنب فروشگاه بزرك ایران)

آگهی استخدام کمك حسابدار

گروه کارخانه های صنعتی کاوه یکنفر کمك حسابدار دیپلمه آشنا به کارتهای انبار که دارای تجربه و سابقه کار در حسابداری صنعتی باشد به همکاری دعوت می‌نماید . واجدین شرایط بین ساعات ۲٫۳۰ الی ۵٫۳۰ بعداز ظهر روز های اداری (غیر از ۵شنبه) به میدان فردوسی اول سپهبد زاهدی جنب پمپ بنزین ساختمان کاوه (طبقه زیرزمین) مراجعه نمایند .

مدیر فروش

برای توسعه بازاریابی و فروش لوازم فنی وتاسیساتی مهندسین و یا دیپلمه‌هال‌فعال با دانش زبان انگلیسی و اطلاعات فنی به همکاری دعوت میشود . خواهشمند است جهت تعیین وقت مصاحبه با تلفن ٦۸۱۹۱۱ از ساعت ۹ صبح الی ۷ بعداز ظهر تماس حاصل فرمائید .

استخدام

مهندسین مشاور یکنفر مهندس راه وساختمان باحداقل سه سال سابقه کار وآشنائی کامل به زبان انگلیسی (درحد عالی) استخدام مینماید. تلفن ٦۲۸۱۱۲ـ٦۲۵۵۸۸

سرپرست وافراد گروه
نقشه برداری راه

با حقوق و مزایای مکفی استخدام می‌شود .
تلفن ۸۲۱۵۱۳
٤ تا ۹ بعدازظهر

استخدام

مهندسین مشاور یکنفر سکرتر آشنا به زبان انگلیسی و تایپ کامل فارسی با حقوق مکفی استخدام می‌نماید تلفن ٦۲۸۱۱۲

ماشین سازی اراک
«شرکت سهامی خاص»

قسمت تجهیزات ساختمانی

افراد زیر را جهت کار در تهران به همکاری دعوت مینماید .

۱ـ لیسانس حسابداری آشنا بحسابداری مالی ، اعتبارات خارجی و حسابداری صنعتی با حداقل سه سال سابقه کار مفید و آشنائی کامل به زبان انگلیسی .
۲ـ مهندس مکانیك یا مهندس برق یا مهندس صنایع آشنابه مسایل فروش تجهیزات ساختمانی با حداقل دوسال سابقه کار مفید و آشنائی کامل به زبان انگلیسی .
۳ـ لیسانس بازرگانی با حداقل سه سال سابقه کار ـدر مسایل فروش و بازاریابی وآشنائی کامل به زبان انگلیسی .

واجدین شرایط میتوانند از روز شنبه الی چهارشنبه هر هفته به‌نشانی زیر مراجعه نمایند.

خیابان تخت جمشید ـ بین روزولت وبهار ـ ساختمان مبل عدالت ـ شماره ٤۳۵

استخدام بازاریاب

شرکت تولیدی جهت فروش فرآورده های بهداشتی احتیاج به تعدادی بازاریاب فعال با وسیله نقلیه و ضامن معتبر دارد
شنبه تا ٤شنبه از ساعت ۱۱ صبح الی ۵ بعدازظهر تلفن ۷۸۱۸٤۱

شرکت باطری گربه نشان

تعدادی فروشنده باحداقل معلومات سیکل اول بطور دائم با شرایط زیر استخدام مینماید :
ـ حداکثر سن ۳۰ سال
ـ دارای برك پایان خدمت یا معافیت دائم

واجدین شرایط روزهای سه‌شنبه وچهارشنبه از ۹ صبح الی ۱۳ به‌آدرس تهران خیابان سپهبد زاهدی چهارراه آذرشهر ساختمان شهداد طبقه ششم مراجعه نمایند .

شرکت کامی نوکو مسئولیت محدود

برای پخش و توزیع مواد غذائی ازشهرستانها نماینده فعال میپذیرد .
تلفن: ٦٦۳۱۳۲

استخدام
شرکت داروئی دانمور

جهت تکمیل کادر اداری افراد زیر را با شرایط مناسب استخدام می‌نماید ، ماشین نویس با تسلط کامل به ماشین‌نویسی فارسی سه نفر از متقاضیان واجد شرایط خواهشمند است‌دراوقات اداری جهت تعیین وقت مصاحبه با تلفن های ٦۵٦٤۲۷ و ٦۵٤۸۹۵ تماس بگیرید .

شرکت خدمات بین‌المللی
A.H.Z

مرکز اجاره به ایرانی و خارجی و خرید و فروش خانه و زمین در ایران و امریکا تلفن های ٦۲۷۳٤٦ ـ ٦۲۹۸٦۹ ـ ٦۲۹۸٦۸ ـ٦۲٤۱۱٤

درب و پنجره آلومینیوم

با قیمت مناسب در اسرع وقت تحویل داده میشود تلفن ۸۵۰۸۱۰

آگهی دعوت مجمع عمومی فوق‌العاده

مجمع عمومی فوق‌العاده شرکت قند هکمتان (سهامی خاص) در ساعت ۱۰ صبح روز هیجدهم تیرماه ۲۵۳۷ در محل شرکت واقع در تهران خیابان شاهرضا اول فرصت شماره ١٤ طبقه دوم تشکیل میگردد
از صاحبان سهام شرکت یا نمایندگان قانونی آنها دعوت میشود بادر دست داشتن کارت شناسائی در مجمع مزبور حضور بهمرسانند

دستور جلسه

اصلاح برخی از مواد اساسنامه

هیئت مدیره شرکت قند هکمتان
(سهامی خاص)

آگهی دعوت مجمع عمومی عادی بطور فوق‌العاده

مجمع عمومی عادی بطور فوق‌العاده شرکت قند هکمتان (سهامی خاص)درساعت ۱۱ صبح روز هیجدهم تیرماه ۲۵۳۷ در محل شرکت واقع در تهران خیابان شاهرضا اول‌فرصت شماره ١٤ طبقه دوم تشکیل میگردد
از صاحبان سهام شرکت یا نمایندگان قانونی آنها دعوت میشود بادر دست داشتن کارت شناسائی در مجمع مزبور حضور بهمرسانند

دستور جلسه

۱ـ انتخاب اعضا جدید هیئت مدیره
۲ـ تعیین حق حضور در جلسات اعضاء هیئت مدیره و حق‌الزحمه بازرسان قانونی

هیئت مدیره شرکت قند هکمتان
(سهامی خاص)

اخذ پذیرش تحصیلی

از امریکا ـ انگلستان ـآلمان ـ سوئد ـ هند و فیلی‌پین ـعباس‌آباد ـدریای نور کوچه نهم‌شماره ۷۳ خدمات تحصیلی بین‌المللی .
٦۲۹۸٦۸و ٦۲۹۸٦۹و ٦۲٤۱۱٤و ٦۲۷۳٤٦

آگهی دعوت مجمع عمومی شرکت سهامی خاص ترانلواکسپرس

از آقایان سهامداران محترم شرکت دعوت میشود در ساعت ۵ بعداز ظهر روز چهارشنبه ۲۰ تیرماه ۲۵۳۷ در محل دفتر شرکت حضور بهم رسانند .

دستور جلسه

۱ـ تصویب ترازنامه عمل‌کرد سال ۲۵۳٦
۲ـ انتخاب بازرس وبازرس علی‌البدل .

شرکت نفت پارس
PARS OIL CO.

آگهی دعوت مجمع عمومی عادی سالیانه شرکت نفت پارس (سهامی عام)

مجمع عمومی عادی سالیانه شرکت نفت پارس (سهامی عام) در روز شنبه ۱۷ تیرماه ۲۵۳۷ ساعت ۳۰ر٤ بعدازظهر در محل شرکت واقع در خیابان تخت جمشید خیابان بندرپهلوی شماره ۲۷ تشکیل خواهد شد از کلیه‌سهامداران شرکت تقاضا میشود برای شرکت در جلسه شخصا یا بوسیله وکیل حضور بهمرسانند .

دستور جلسه :

۱ـ استماع گزارش هیئت مدیره راجع به عملیات و محاسبات عملکرد سال ۲۵۳٦ شرکت
۲ـ تصویب ترازنامه و حساب سود و زیان‌منتهی به پایان اسفند ماه ۲۵۳٦ .
۳ـ تصویب پیشنهاد هیئت مدیره راجع به‌تقسیم سود خالص شرکت .
٤ـ انتخاب اعضاء جدید هیئت مدیره .
۵ـ انتخاب بازرس های اصلی و علی‌البدل .
٦ـ تعیین روزنامه کثیرالانتشار بمنظوردرج آگهی های شرکت .
۷ـ تصمیم درباره هرگونه امور دیگریکه ممکن است با رعایت مقررات درمجمع عمومی‌عادی‌مطرح گردد .

هیئت مدیره شرکت نفت پارس
(سهامی عام)

شرکت سرمایه گذاری بانکهای ایران باحقوق ومزایای مکفی استخدام مینماید

۱ـ ماشین نویس مجرب دیپلم متوسطه و مهارت در ماشین‌نویسی فارسی ولاتین .
۲ـ کتابدار . دیپلم متوسطه و آشنائی کامل به روش های کتابداری وزبان انگلیسی (افرادی که به ماشین نویسی فارسی ولاتین آشنا باشندارجحیت دارند) .
۳ـ نامه رسان . باداشتن موتورسیکلت وگواهینامه مربوطه .
٤ـ خدمتگزار باتحصیلات حداقل ششم ابتدائی وبرك نجام خدمت وظیفه .
۵ـ راننده درجه یك با تحصیلات ششم ابتدائی وداشتن گواهینامه پایه یك با حداقل ۳سال تجربه

داوطلبین می توانند همه روزه بجز پنجشنبه و جمعه به کارگزینی شرکت واقع در خیابان کریمخان‌زند مقابل شاه عباس شماره ١٦ مراجعه نمایند .

SIEMENS

زیمنس شرکت سهامی خاص وشرکت سهامی خاص صنعتی زیمنس

جهت کادر فنی خود در تهران تعدادی‌مهندس‌برق تحصیلکرده‌آلمان یا اطریش و همچنین یکنفر مترجم ایرانی برای ترجمه انگلیسی‌وآلمانی استخدام مینماید :
متقاضیان میتوانند از ساعت ۸ صبح تا ۱۲ خود را به کارگزینی شرکت زیمنس واقع در خیابان تخت‌جمشید شماره ۳۲ معرفی نمایند.

آگهی استخدام

KF
KLACH FOUNDRY

کارخانجات لوله‌واتصالات چدنی ـ کلاچ

جهت خدمت در شهرستان قزوین افراد مشروحه زیر را با حقوق و مزایای مکفی به همکاری دعوت می‌نماید .

ردیف عنوان شغل	تحصیلات	تجربه‌کار	تعداد نفر
۱ـ تکنیسین ذوب	فوق دیپلم	۳ سال (کار با کوره های اندکسیون)	۲
۲ـ تکنیسین برق	فوق دیپلم	۵ سال (کسانیکه با کوره های اندکسیون کار کرده‌اند ارجحیت دارند)	۳
۳ـ تکنیسین مکانیك	فوق دیپلم	۳ سال	۵
٤ـ سرپرست تولید	دیپلم	۳ سال	۳
۵ـ مسئول آزمایشگاه	دیپلم	۲ سال	۲
٦ـ نقشه‌کش	دیپلم	۱ سال	۱
۷ـ سرپرست شیفت (لوله ریزی واتصالات)	سیکل	۳ سال	۵
۸ـ متخصص هیدرولیك	سیکل	۳ سال	۱
۹ـ ذوبچی	سیکل	۳ سال	۷
۱۰ـ جرثقیل‌چی	ششم ابتدایی	۱ سال	۱
۱۱ـ مسئول کوره‌تاب	ششم ابتدایی	۲ سال	۲
۱۲ـ اپراتوردستگاه‌لوله‌ریزی	ششم ابتدایی	۲ سال	۳
۱۳ـ اپراتور دستگاه مولد استیلن	ششم ابتدایی	۲ سال	۲
۱٤ـ ماسه‌ساز	ششم ابتدایی	۱ سال	٤
۱۵ـ ماهیچه‌گیر	ششم ابتدایی	۱ سال	٦
۱٦ـ کارگر کاروسل	ششم ابتدایی	۱ سال	٤
۱۷ـ کارگرساده تعمیرات	ششم ابتدایی	۱ سال	٦
۱۸ـ راننده لیفتراك	خواندن ونوشتن	۱ سال	۳
۱۹ـ کارگر کمپرسور	خواندن ونوشتن	۱ سال	۲
۲۰ـ کارگر سنك‌زن	خواندن ونوشتن	۱ سال	۱۵
۲۱ـ کارگر ساده ریخته‌گری	خواندن ونوشتن	ـ	٤۰

علاقمندان و واجدین‌شرایط عمومی‌استخدام می توانند همه روزه به یکی از آدرس های زیر مراجعه نمایند .
۱ـ قزوین ـ شهر صنعتی البرز ـ روبروی سازمان تامین اجتماعی تلفن ٦۰۱۷ـ ۰۲۸۱
۲ـ تهران ـ تخت‌جمشید غربی ـ کیوان جنوبی ـ پلاك ۳۱ تلفن ٦٦۹٦۰۱ـ ٦٦۹٦۹۸

GEVAERT
Agfa
آگفا ـ گورت ایران
شرکت سهامی خاص
بلوار پهلوی ساختمان آگفاگورت
تلفن ٦۸۸۰۱۱ـ۱۵

AGFA-GEVAERT IRAN
Sherkate Sahami Khass
Boulevard Pahlavi
Agfa-Gevaert Bldg.
Tel : 688011-15

For immediate employment

ACCOUNTANT
BUDGET ANALYSER
STATISTICIAN

We ask for following qualifications:

1) Minimum 2 years practical experience
2) Maximum age 30 years
3) High School Diploma
4) Military Exemption/Completion

Applications please telephone for interview.

شرکت تولیدی وصنعتی ایران کیتون بهمکاری یک نفر لیسانسیه‌شیمی نیازمنداست

محل کار شهر صنعتی البرز(قزوین) داوطلبان با آدرس یا شماره تلفنهای زیر تماس حاصل فرمایند .
خیابان بخارست خیابان سوم شماره ۲۹ تلفن ٦۲۱۰۲۸ ـ٦۲۱۱۲۱

نخستین هتل ـ کلینیک دنیا در افریقای جنوبی

بیماران این بیمارستان روزه می‌گیرند!

گفته بقراط حکیم در بیمارستان «هیرو» رعایت می‌شود.

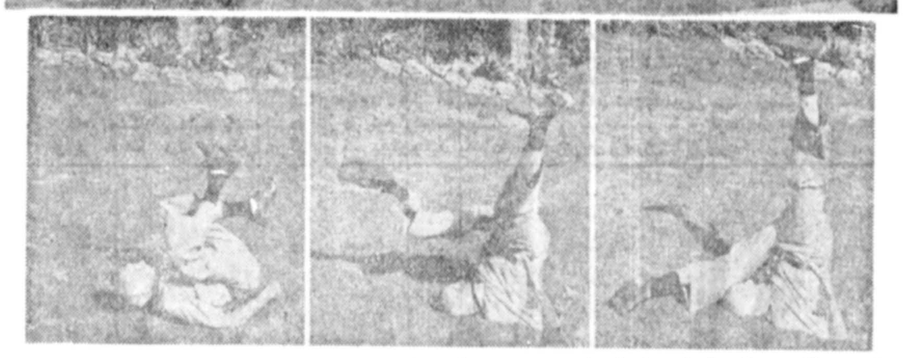

تصویر از محوطه نخستین هتل کلینیک جهان ومدیرآن بیماران در این بیمارستان بطور ویژه مداوا می‌شوند. ازطریق ورزش وگرسنگی..

در نزدیکی شهرکیپ تاون آفریقای جنوبی، بیمارستان نوظهوری آغاز بکار کرده است که بیماران آن باید شرایط ویژه داشته باشند و مقررات مخصوصی را نیز رعایت کنند.

شعار این بیمارستان در یک جمله خلاصه می‌شود: اگر می‌خواهی سالم شوی، اینجا استراحت کن، و با خوردن روزی یک سیب‌روز بدار...

«کلمتوساپورتی» یکی از شخصیت‌های معروف آفریقای جنوبی است که همه او را می‌شناسند وبانامش آشنایی دارند، محبوبیت ساپورتی بیشترمدیون ایجادبیمارستانی موسوم به «هیرو» است.

«هیرو» که جا دارد آنرا بیمارستان نخوانیم، بیشتر بیک هتل سوپرلوکس شباهت دارد و بیمار می‌تواند در آنجا اقامت کندو تحت‌درمان قرار گیرد.

بیماران این بیمارستان منحصرا باید چاق باشندیا از بیماریهای روحی رنج ببرند، مهم اینکه هر مراجعه کننده باید در برابر پول فراوانی که می‌پردازد روزه بگیرد واز غذا و ماکولات کمتری استفاده کند.

این بیمارستان، استخر، انواع تفریحات سالم، سرگرمیها، گردشگاههای بزرگ و مصفا برخوردار است.

بیمارستان «هیرو» درروستای «استولن‌بوشر» در نزدیکی کیپ‌تاون قرار دارد و از فرآورده‌های مهم این روستا شراب است، شرابی که خارج از آفریقای جنوبی‌هم ازشهرت ویژه‌ای برخوردار است آقای ساپورتی درمورد تاسیس هتل کلینیک خودبه گفته بقراط حکیم تکیه‌میکندو می‌گوید: از گفته‌های بقراط استکه وقتی احساس‌میکنی حالت خوب نیست کسالت داری روزه بگیر تا سلامت به جسم تو بازگردد.

آقای ساپورتی می‌افزاید: حتی حیوانات نیز از این قانون‌پیروی می‌کنند،بطوری که وقتی حیوانی احساس کسالت می‌کند در گوشه‌ای زیرسایه درخت یا کنارجوی آب می‌نشیند و تا وقتی که حالش خوب نشود غذا نمی‌خورد.

اماچون انسان نمی‌تواند زیردرخت و یا کنار جوی آب روزه بگیرد، لذا بایداز اودرهتل‌کلینیک سوپرلوکس با تجهیزات لازم پذیرائی کرد.

و ی می‌افزاید: مدت‌چهل سال است که من به آفریقای جنوبی مهاجرت کرده‌ام، و در طول این مدت به سی‌و دوحرفه مختلف دست‌زده‌ام، چندسال‌بشدت‌چاق‌شدم‌و بمرز ۹۰ کیلو رسیدم بعدبه‌رماتیسم مبتلاشدم، آمپولی بمن‌تزریق کردند که‌وقتی بخانه برگشتم بحال‌اغما افتادم، وقتی‌بهوش آمدم، سه‌هفته از بیهوشی من سپری شده بود، معالجه پزشکان با رژیم همراه بود و مندر طول معالجه خود تصمیم گرفتم هتل‌کلینیک‌خود را برپا کنم تا همه بیماران چاق بتوانند از مواهب آن بهره‌مند شوند.

این هتل کلینیک چندپزشک متخصص دارد و مشتریان پروپا قرص‌آن خانمهای‌چاق هستند که از نتیجه بستری شدن خود راضی هستنددر سال شانزده هزار نفر به‌این بیمارستان جدید مراجعه می‌کنند و عده‌ای از بیماران هریکسال یکبار یا هردوسال یکبار برای تمدد اعصاب و معالجه چاقی خود مشتری داریم.

چهارمین عمل پیوند دست در جهان باموفقیت انجام شد

پزشکان آلمانی بازوی کودک ۱۱ ساله‌ای را که از کتف‌جدا شده بود پس از شش ساعت تاخیر پیوند زدند.

بیمار سالم است و جریان عمل و نحوه موفقیت آن مورد توجه محافل پزشکی آلمان، بلکه جهان قرارگرفت.

میشل ۱۱ ساله، در حالی که با همبازی‌های‌خود سرگرم دویدن بود، ناگهان از یک بلندی بر روی نرده هاسقوط کرد و دست راستش از ناحیه کتف از بدن جدا شد.

میشل فورا به بیمارستان «مانهایم» آلمان انتقال یافت‌و پزشکان از کسانی که میشل را به بیمارستان انتقال داده بودند، دست کنده شده اورا مطالبه کردند. اطرافیان‌میشل که در جریان‌حمل و نقل‌میشل به بیمارستان‌دچار دست‌پاچگی شده بودند و فراموش کرده بودند دست میشل را با خود به بیمارستان برسانند، تلفنی از آشنایان خود درخواست کردند که به محل حادثه‌بروند وکتف گم شده میشل را به بیمارستان ارسال دارند.

دست قطع‌شده میشل پس‌از ۶ ساعت تاخیر با هلیکوپتر به بیمارستان رسید و پزشکان‌با وجودتاخیری‌که صورت‌گرفته بود دست میشل را به بدنش پیوند زدند.

خوشبختانه‌عمل جراحی‌بعد از ۹ ساعت با موفقیت خاتمه و پیوند دست صورت گرفت. چند روز قبل، پس ازسه‌ماه میشل از بیمارستان مرخص شد، در حالی‌که‌دست کوچک خود راباز یافته بود.

نظیراین عمل جراحی‌تاکنون ۴بارباموفقیت در جهان اتفاق افتاده است.

دانشگاه ملی ایران

آگهی مواد امتحانی کنکور اختصاصی دانشگاه ملی ایران

دانشگاه ملی ایران برای سال تحصیلی ۳۸ـ۲۵۳۷ بشرح مندرج در «راهنمای ورود به آموزش عالی» از بین کسانی که درآزمایش‌عمومی‌حق‌تقدم بدست‌آورده‌اند و صورت آنها به تفکیک رشته بعدا از طرف دانشگاه ملی ایران اعلام خواهد شد از طریق برگزاری امتحان اختصاصی (کتبی ـ مصاحبه) تعدادی داوطلب می‌پذیرد. این امتحان که تاریخ قطعی آن همراه با اعلام نتایج امتحانات ورودی دانشگاهها آگهی خواهد شد، بین سه‌تا چهار روز پس‌از آن آگهی برگزار میشود. از نظر راهنمائی کسانی که در امتحان اختصاصی این دانشگاه شرکت خواهند کرد صورت موادی که در هر رشته مورد آزمایش قرار می‌گیرد بشرح زیر اعلام می‌شود.

ردیف ـ رشته های مورد نیاز	کد	مواد امتحان اختصاصی (درحدود برنامه دبیرستان)	مصاحبه
۱ـ زبان و ادبیات فارسی	۵۰ر۴	تاریخ ادبیات فارسی با رعایت طرز نگارش و دستورزبان فارسی (باضریب ۲) زبان خارجی ـ زبان عربی ـ شرح متون نظم و نثر زبان فارسی واملاء	×
۲ـ تاریخ	۴۹۶	تاریخ ایران بارعایت طرز نگارش و دستور زبان فارسی (باضریب ۲) تاریخ عمومی ـ تاریخ معاصر ایران وجهان ـ زبان خارجی.	×
۳ـ جامعه شناسی	۴۹۷	مبانی‌ساده ریاضی برای آمار ـ اطلاعات عمومی (اجتماعی و تاریخی) زبان فارسی (نگارش واملاء) زبان‌خارجی.	×
۴ـ زبان و ادبیات آلمانی	۵۲۳	نگارش موضوعی ساده بزبان آلمانی ـ ترجمه یك‌متن ساده از زبان‌آلمانی بفارسی با رعایت طرز نگارش‌ودستور زبان فارسی (باضریب ۲) پرسشهائی مربوط به دستور زبان آلمانی مکالمه وقرائت (این‌امتحان‌در ضمن مصاحبه انجام خواهد گرفت).	×
۵ـ زبان و ادبیات انگلیسی	۵۲۴	نگارش موضوعی ساده بزبان انگلیسی ـ ترجمه یك متن ساده اززبان انگلیسی بفارسی بارعایت طرز نگارش ودستور زبان فارسی (باضریب۲) پرسشهائی مربوط به دستور زبان انگلیسی مکالمه و قرائت (این‌امتحان درضمن مصاحبه انجام‌خواهدگرفت.)	×
۶ـ زبان و ادبیات فرانسه	۵۲۵	نگارش موضوعی ساده بزبان فرانسوی ـ ترجمه یك متن ساده اززبان فرانسوی به فارسی با رعایت طرز نگارش و دستور زبان فارسی (باضریب ۲) پرسشهائی مربوط به‌دستور زبان‌فرانسوی مکالمه وقرائت (این‌امتحان درضمن مصاحبه انجام خواهدگرفت).	×
۷ـ فلسفه	۵۰۵	کلیات فلسفه بارعایت طرز نگارش و دستور زبان فارسی (باضریب ۲) منطق ـ شرح متون فلسفی فارسی ـ زبان خارجی.	×
۸ـ پزشکی عمومی	۵۱۲	ریاضی ـ فیزیك ـ شیمی ـ علوم تجربی ـ زبان‌خارجی	×
۹ـ اپتومتری ـ ادیومتری	۵۱۱	فیزیك ـ شیمی ـ ریاضی ـ علوم تجربی	×
۱۰ـ علوم آزمایشگاهی	۵۰۸	ریاضی ـ فیزیك ـ شیمی ـ علوم تجربی	×
۱۱ـ آمار کاربردی	۵۱۷	انگلیسی ـ ریاضی ـ فیزیك	ـ
۱۲ـ مهندسی سیستم	۵۲۱	انگلیسی ـ ریاضی ـ فیزیك	ـ
۱۳ـ علوم کامپیوتری	۵۱۹	انگلیسی ـ ریاضی ـ فیزیك	ـ
۱۴ـ حقوق	۵۰۳	اخبارمتضمن نوشتن مقاله‌ای در زمینه تعلیمات مدنی و اجتماعی	×
۱۵ـ دندانپزشکی	۵۱۳	ریاضی ـ فیزیك ـ شیمی ـ علوم تجربی ـ زبان‌خارجی	×
۱۶ـ اقتصاد	۵۰۲	امتحان شفاهی با پرسشهائی در زمینه مسائل‌اجتماعی ـ اقتصادی ـ فرهنگی و کشاورزی ایران.	×
۱۷ـ علوم سیاسی	۴۹۹	امتحان شفاهی با پرسشهائی در زمینه مسائل‌اجتماعی ـ اقتصادی ـ فرهنگی و کشاورزی ایران.	×
۱۸ روانشناسی	۵۰۰	آزمون هوش و استعداد تحصیلی زبان انگلیسی کتبی و شفاهی.	×
۱۹ـ علوم تربیتی	۵۰۱	آزمون هوش و استعداد تحصیلی ـ زبان انگلیسی کتبی و شفاهی	×
۲۰ـ جغرافیا	۴۹۸	زمین شناسی و تکامل ـ ریاضی ـ علوم اجتماعی	×
۲۱ـ زمین شناسی	۵۰۶	فیزیك ـ شیمی‌معدنی ـ ریاضیات ـ زمین شناسی‌وتکامل	×
۲۲ـ مینرالوژی (کانی شناسی سنك شناسی)	۵۱۰	فیزیك ـ شیمی‌معدنی ـ ریاضیات ـ زمین شناسی‌وتکامل	×
۲۳ـ ریاضی	۵۱۸	ریاضی (ضریب ۳) ـ فیزیك (ضریب ۲) ـ شیمی (ضریب ۱)	ـ
۲۴ـ شیمی	۵۰۷	شیمی (ضریب ۳) ـ فیزیك (ضریب ۲) ـ ریاضی (ضریب ۲) بیولوژی (ضریب ۱)	ـ
۲۵ـ علوم زیستی	۵۰۹	بیولوژی (ضریب ۳) ـ شیمی (ضریب ۲) ـ فیزیك (ضریب ۲) ـ ریاضی (ضریب ۱)	ـ
۲۶ـ فیزیك	۵۲۰	فیزیك (ضریب ۳) ـ ریاضی (ضریب ۲) ـ شیمی (ضریب ۱)	ـ
۲۷ـ معماری	۵۲۲	طراحی	×

دانشگاه ملی ایران

«کلیه کیفی» ببازار آمد!

هر بیمار کلیوی میتواند یک کلیه یدکی داشته باشد!

از این پس بیماران‌کلیوی نیازی به‌مراجعه به‌بیمارستان نخواهد داشت‌و بادر اختیار داشتن دستگاه جدیدی که‌به «کلیه مصنوعی کیفی»‌موسوم شده میتوانند خون تصفیه شده لازم را برای بدنشان تامین کنند.

«کلیه مصنوعی جدید»چون در یک کیف جا می‌گیرد و بیمار همه جا میتواند آنرا با خود حمل و نقل کند موسوم‌به«کلیه مصنوعی‌کیفی» شده و حدود پنج کیلوگرم وزن دارد. بهای این کلیه مصنوعی که‌از نظراقتصادی برای بیمار و بیمارستانها با صرفه است، حدود سه‌هزار دلار تعیین شده و بتدریج نسبت به افزایش تولید ارزانتر خواهد شد.

مدل این کلیه مصنوعی از نوع «س‌ک» میباشد و دستگاه میتواند حدود چهار ساعت خون بیمار را کاملا از سموم مختلف تصفیه‌کند.

از محسنات این دستگاه، حمل و نقل آسان است. مدتهای‌دیگراین کلیه‌مصنوعی ده کیلو گرمی و پانزده‌کیلو گرمی است که با تدابیرات کاملتر همراه میباشد و در مواقع لزوم اعلام خطرنیز می‌کند.

در آمریکا سی‌هزاربیمار کلیوی وجود دارد که باید خون آنها بوسیله دستگاه تصفیه شود و طبق آمار مخارج سالیانه بالغ بر یک میلیارد دلار میشود.

با توجه به افزایش روز‌افزون بیماران‌کلیوی، تاسال ۱۹۸۰ تعداد بیماران کلیوی به پنجاه هزار نفر میشودو برای‌تصفیه خون این‌بیماران وسالم‌نگهداشتن‌آنهاهزینه‌ای معادل سه میلیارد ریال‌لازم است.

هزینه امروزه دیالیزبرای یک بیمار کلیوی در منزل حدود ده هزار دلار و در بیمارستان ۲۵هزار دلاراست و با توجه به این نرخهای سرسام‌آور، چنانچه بهره برداری عمومی از «کلیه مصنوعی کیفی» آغاز شود، بسیار مقرون بصرفه‌خواهد بود. یک نشریه آمرکائی‌در زمینه‌کاربرداین‌کلیه‌مینویسد: یک زن و شوهر جوان در ساحل کالیفرنیا دوران ماه عسل‌را می‌گذراندند، درحالی که مرد جوان از دستگاه کلیه مصنوعی استفاده‌میکرد.

کلیه مصنوعی مدل«س‌ک» کوچکترین کلیه مصنوعی جهان‌است‌که‌کاربرددرخشانی دارد و در آینده‌نزدیک همه بیماران کلیوی را یاری خواهد داد.

کپسولهای شفابخش کجاساخته‌میشود؟

اینجا بخشی از یکی از کارخانه های سازنده کپسول های شفابخش است.

کپسول های‌شفابخش کوچکی که پزشک برای شما تجویزمی کند درکارخانه های معظم و غول پیکری ساخته میشود که از تجهیزات بسیار فنی‌و دقیق برخوردار است.

یکی از این کارخانه های دارو سازی که بیشتر کپسول های شفابخش تولید می کند، کارخانه «کاریوف» درروسیه است. این کارخانه متجاوز از یکصد نوع دارو تولید می کند که علاوه‌بر مصارف‌داخلی به ۲۲ کشور جهان نیز صادر میشود، شبکه کارخانه‌مزبور توجه ویژه‌ای به آنتی‌بیوتیک هایی داردکه‌بشکل کپسول‌های ژلاتینی تولید میشود.

در دستگاه های خودکار، کپسول هاازمواد شفابخش به رنگ های مختلف تهیه می شود و هر رنگی نشانه‌ای از یک نوع دارو است.

کپسول‌ها ازمواد شفابخش پرمیشود و برای استفاده به قسمت توزیع ارسال میگردد.

استفاده از کپسول های ژلاتینی‌معمولا مناسب‌ترازقرص هاو گرد های مشابه کپسول‌ها در دهان بیمار اثر نامطلوب بجا نمی‌گذاردو عوارض‌ناشی از استعمال آنتی بیوتیک ها را ندارد، پس از مصرف کپسول،رویه و غلاف کپسول آ. میشود و دارو اثرخود را می بخشد.

مصرف زیاد نمک باعث سکته میشود!

اخیرا گروهی ازاستادان دانشگاه شیکاگو و عده‌ای از متخصصین که در تهیه مواد غذایی آمریکا سهم بسزائی دارند در یک گردهم‌آیی به این نتیجه رسیده‌اند که در این سه‌سال اخیر ۱۴ درصد از میزان تلفات سکته‌های مغزی «انفارکتوس» و ۷درصد از تلفات سکته‌های قلبی دراین کشور کاسته شده است.

استادان دانشگاه گفتند: این بخاطر توجهی استکه در تهیه مواد غذایی‌صورت میگیرد. پرفسور دوباکی جراح مخصوص قلب این پیروزی را بخاطر رژیم ممتد اشخاص دانست ،بدین معنی که مردم‌با ماشینی‌شدن زندگی بیشتربه‌وضع‌بهداشت و سلامت جسمانی خود پرداخته‌اند رژیم غذایی، کاهش سیگار، و روآوردن به ورزش از عوامل مهم سالم‌سازی انسان است.

در سه سال‌اخیر دویست هزار نفراز تعداد مرگ‌ومیر ناشی از سکته‌های مغزی و قلبی در ایالات متحده‌آمریکا کاسته شده و این نتیجه چیزی نیست جز توجه‌مردم و گرفتن رژیم غذایی.

پروفسور دوباکی به خبرنگاران اظهار داشت: «در جزایر فیجی واقع در اندونزی وقتی به میان مردم میرویم و از نمک صحبت می‌کنیم اصلا چیزی نمی‌فهمند، حتی در زبانشان لفظی بنام نمک ندارند، در عوض درمیان همین مردم اصلا از سکته‌های قلبی و مغزی خبری نیست و حتی یک‌درصد هم در طول عمر به این بیماریها دچار نمی‌شوند.

گزارش‌های تابستانی ۱

● استخرهای شمال تهران لوکس و گرانقیمت است
● جنوب تهران هم استخر ندارد !

استخرهای لوکس: مصداق دهن کجی به گرمازدگان!

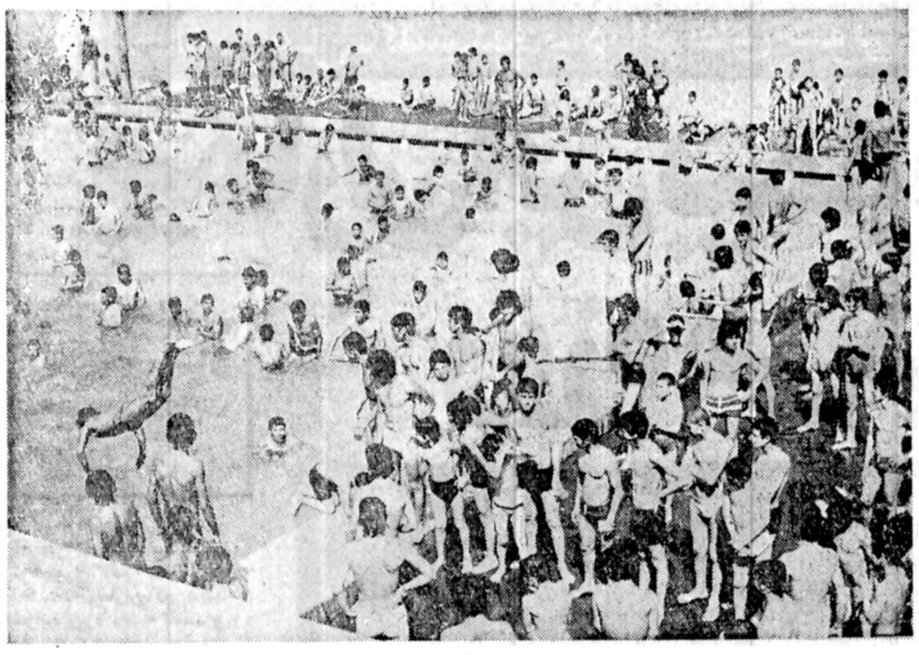

★ تراکم جمعیت‌در استخر های عمومی جنوب و مرکز شهر امکان هرگونه جست و خیز را از شناگران سلب کرده است ، هزاران تن از جوانانی که در روز های گرم تابستان‌به استخر های عمومی‌پناه میبرند تنها به «آبتنی» دلخوش می ـ کنند .

باگرم شدن هوا و شروع اولین روزهای تابستان از هماکنون بحث ها و گفتگوها راجع به شنا آغاز شده است اما درکنار این اشتیاق طبیعی وتقاضای روز افزون جوانان باز هم سخن از کمبودها است مسئله دائمی که‌همه ساله درفصل گرما و شنا ،گرمی اشتیاق رادر تن گرم جوانان بسردی می‌ـ سپارد، وبا آنکه هرسال جمعیت پایتخت روبه‌افزایش است، هیچنوع اقدامی در جهت گسترش ورزش های آبی انجام نمی‌گیرد و هرروز صف حسرت زدگان آب واستخر طولانی‌تر میشود

تهران امسال‌نیز چون سال گذشته فقط با ۱٦۰استخر باید از هزاران مشتاق شنا پذیرایی کند بعبارت دیگر برای هرده هزار نفر یک استخر شنا وجود دارد که‌انهم بعلت پراکندگی نامتناسب استخر ها قابل استفاده برای عموم نیست .

اما سخن گفتن از کمبود وسائل وامکانات در فصل شنا زمانی که‌گرمی هوا هرآدمی را خواه ناخواه بسوی استخری‌پرآب دعوت میکند چندان خوشایند نیست .

شنا در عین آنکه ورزشی مفرح و سالم‌است ، سرگرمی لذت‌بخشی است که میتواند ساعات طولانی‌روز های‌تابستان راقابل تحمل کند .

اهمیت شنا بعنوان یک ورزش و یک سرگرمی سالم خصوصا در تابستان از چهلو چند سال پیش در ایران‌شناخته شده قبل ازاین زمان، استخر باینصورت وجود نداشت . و فقط کسانی که به آبتنی منه شناء مایل بودند درروز های گرم تابستان که به ییلاق می‌ـ رفتند از کنار هررودخانه یا هر برکه‌ای که گذرشان میافتاد سروتن را به آب میسپردند و ابتنی می‌کردند و کمتر کسی چون امروز بعنوان‌شنا علاقمند بود واما امروز در هر محله ومنطقه هزاران جوان محصل ـ دانشجو ـکارمند حتی‌کارگر ـ زن‌ومرد و کودک و نوجوان شنا رامی‌شناسند و درتابستان در هفته چند روز مشتاقانه‌به سوی استخر های معدودمی ـ شتابند اما در مقابل اینهمه‌تقاضا و علاقه و اشتیاق امکانات موجود بسیار محدود است .در تهران چهل سال قبل فقط سه استخر شنا وجود داشت و متقاضی زیادی هم برای این استخر ها نبود ، اکنون فقط در تهران بیش از یک میلیون علاقمند به شنا وجود دارد در حالیکه برای پاسخگوئی باین همه نیاز و علاقه بیش از۱٦۰ استخر موجود نیست پراکندگی استخر ها ولوکس بودن بیش از ۵۰ درصد انها از جمله مسائل دیگری استکه دسترسی به‌آن‌را برای اغلب علاقمندانش غیرممکن میکند.جز تعدادخاصی کەموفق به استفاده از استخر ها میشوند بیش از دو سوم علاقمندان شنابعلت عدم امکانات از علاقه خود میگذرند و تمام روزهای گرم تابستان حتی‌برای یکبار هم که شده باستخر راه نمی‌یابند برای این عده تنها وسیله خنک کردن جسم و آرامش بخشیدن بەروان ،دوش سرد حمامها است .

استخر های شمال شهر

از ۱٦۰ استخر شنادرتهران بیش‌از ۵۰ درصد آن در منطقه شمال شهر قرار گرفته است از شاهرضا بەبالا)کەشامل استخر هتل‌ها، وباشگاه‌های خصوصی است و مورد استفاده طبقه خاصی قرار می‌گیرد . در حالیکه مناطق جنوب ، شرق‌و غرب تهران باید با کمتر از ٤۰ درصد کل استخر های موجود درتهران بسازند.

۱ـ استخر های شمال شهر، لوکس و گرانقیمتند ،این‌استخر ها که اغلب در هتل ها وکلوب های خصوصی قرار دارند به سبب ورودیه های ٤۰۰ الی ۵۰۰ ریالی نمی‌تواند مورد استفاده عمومی قرار گیرد .بنا براین ورزش مفید و سالم شنا دراین قسمت از شهر شکل و شمائی لوکس یافته است . و حالت عمومی خود را از دست داده است . بعبارتی دیگر جوانان محصل ، دانشجو ، کارمند ، کارگر وزن و مرد و حتی نوجوانان که‌اغلب وابسته به طبقات عادی جامعه هستند نمی‌توانند به دلائل گفته شده‌از استخر های این قسمت از شهر استفاده کنند.

استخر های جنوبی ، شرقی و غربی تهران میعادگاه‌جوانان است .روز های گرم تابستان علاقمندان واقعی شنا بدور از هرگونه تجمل اغلب در گروه های چندتائی پسر ها بیشتر از دختر ها در حالیکه ساکی بدست دارند روانه این استخر ها میشوند و تن به‌آب نه‌چندان بهداشتی آنها می‌سپارند . در تمام ساعات‌روزسطح این‌استخر ها لبریزاند و همهمه‌ای است که شور وشوق جوانان ایجاد کرده است . و شدت تقاضا بحدی است که صاحبان باشگاه ها مجبورند در دونوبت صبح و بعداز ظهر مشتری بپذیرند بهمین سبب هم سال بسال به قیمت ورودیه ها افزوده میشود سال گذشته ورودیه این‌استخر ها بین ۱۵۰ تا ۲۵۰ ریال بود وامسال نیز به ۲۰۰ الی ۲۵۰ ریال رسیده است .

عدم کنترل استخرها

علاقمندان به شنا بناچاردر مقابل یکساعت استفاده ازاستخر این مبلغ را می‌پردازند ، اما باوجودیکه هر سال بەورودیه ها افزوده میشود ولی نقائص استخر های درجه دو هنوز برجای‌خودباقی‌است ،صاحبان استخرها فقط بورودیه هائی که هر سال زیادتر میشود می‌ـ اندیشند چرا که از طرف هیچ مقام و موسسه‌ای نظارتی به کار استخر ها اعمال نمیشود و استخر ها آلوده و غیر بهداشتی بکار خود ادامه می دهند .

همچنین بعلت‌هجوم مردم بیش از ظرفیت استخرها مشتری پذیرفته میشود و در واقع همین هجوم علاقمندان باعث بی توجهی‌صاحبان استخرهای عمومی شده است ، لیکن با وجود تنگنا های موجود اگر تعدادی از این استخر ها به بازسازی و افزایش وسائل رفاهی خود بپردازند و با برنامه ریزی صحیح امکان استفاده از آب را در ساعاتی از روز به خانمها بدهند ، بسیاری از این مشکلات ازبین خواهد رفت مثلاتعدادی ازاین استخرها در ساعات‌بعد ازظهر متعلق بزنان‌است‌که‌در آن‌موقع آنها نمیتوانند از آن استفاده کنند و در نتیجه استخرخالی از مشتری میماند در حالی که تعداد زیادی متقاضی مرد در همان ساعت برای آن استخر وجود دارد .

۴٫۵ میلیون تهرانی ، تنها ۱٦۰ استخر شنا دارند

صاحبان استخر های عمومی : ۵۰ درصد از درآمد استخرها را به شهرداری میدهیم !

برای استفاده خانم‌هااختصاص دارد اما اشکالات اساسی که از کمبود استخر شنا ناشی میشود شامل حال زنان نیز هست ، مثلا دختر جوانی که میخواهد در یکی از خیابان های جنوب شهر مثل مولوی باستخر برود بدلیل عدم‌امکانات باید راه دوری را از محل سکونت خود طی کند تا فرضا در خیابان شهباز باستخری‌که مخصوص زنان است (آنهم‌فقط در ساعات‌بعداز ظهر)دسترسی پیدا کند بنابراین بسیاری از علاقمندان این چنانی به علل دوری راه و ورودیه های بسیار گران از رفتن باستخر های شمالی شهر هم معذورند

استفاده از نجات غریق‌های مرد در استخر های زنانه مسئله دیگریست که عدەزیادی از خانمها همیشه آنرا بااکراه پذیرفته‌اند صاحب یکی از استخر های جنوب تهران میگوید : هر سال ما با همین مشکلات مواجه هستیم و هر سال راجع باین‌مسائل حرفهای زیادی زده میشود اما بمحض اینکه فصل شنا تمام میشود این حرفها هم رو به فراموشی می روند .

ماهم مشکلاتی داریم که مورد توجه قرار نمیگیرد شهرداری هر سال حدود ۵۰ در صد از درآمد ما را بعنوان عوارض میگیرد و مبلغی هم صرف هزینه های جاری : دستمزد ، مربی و کارگر و هزینه آب مصرفی میشود وبا توجه به عدم همکاری سازمان های دولتی مخصوصا سازمان آب بخش خصوصی به علت گرانی هزینه های جاری رغبتی به سرمایه گذاری در ایجاد استخر های عمومی از خود نشان نمیدهد ، ولی اگر بخش دولتی در این راه سرمایه گذاری کند با توجه‌به امکانات فراوان ، راه تازه‌ای در رفع سطح کشور بوجود خواهد آمد.

آموزش شنا در مدارس

در حالی‌که‌در اغلب مدارس اروپاوآمریکا شنا جزو واحد های درسی است و دانش ـ آموزان چند ساعت در هفته‌در استخر های شنا به تمرین می‌ـ دازند در کشور ما وزارت آموزش و پرورش با همکاری سازمان ورزش‌هر سال‌تابستان طبق یک برنامه پیش بینی شده ودقیق میتواند این‌مشکل راتا حد ممکن بر طرف سازد. سال گذشته ۱۲ استخر سازمان ورزش در تهران طبق برنامه وزارت آموزش و پرورش‌در اختیار دانش آموزان قرار گرفت امسال این برنامه نیز ادامه خواهد داشت اما با توجه به انبوه متقاضیان این تعداد استخر بهیچوجه کافی نیست ، از سوی دیگر عده‌ای از صاحبان استخر های درجه دو که براثر پرداخت عوارض ۵۰ در صد شهرداری و عدم همکاری سازمان های دولتی خصوصا سازمان آب از این راه بهره‌چندانی نمیبرند اعلام کرده‌اند که حاضرند بجای پرداخت عوارض‌دانش‌آموزان را بطور رایگان بپذیرند و به آنها شنا تعلیم بدهند بی تردید مسئولان آموزش و پرورش باید با استفاده از این تمایل و با همکاری باصاحبان‌استخر های عمومی درجه دو امکان آموختن شنا و استفاده از استخرها را برای گروه بیشتر از دانش آموزان فراهم نمایند

زنان دراستخر های شنا

سالهاست درشمال شهرزنان پابه‌پای مردهادر گرمای‌تابستان به آب میزنندولی‌در نقاط‌دیگر پایتخت حضور زنان کمتر در کنار استخر ها مشاهده می ـ شود و باید گفت که هنوز زنان و مردان شنا را بعنوان یک ورزش جدی‌تلقی نکرده‌اند و بیشتر به جنبه های تفننی‌آن توجه دارند . اکثریت قریب باتفاق زنان جوان ما شناکردن را بلد نیستند و اگر درتابستان به کنار دریا میروند بیشتر بخاطر چشم و همچشمی و نمایش مایو های چند تیکه و احیانا نمایش موزونی اندام استکه‌متاسفانه در زنان‌ایرانی بعلت عدم تحرک کمتر دیده میشود.

در استخر های شمالی شهر این نوع خود نمائی جلوه بیشتری دارد و از هر ده‌نفر زنی‌که‌دراستخر های‌اختصاصی یا مختلط شمال تهران مایو برتن میکنند بیشتر از دو یاسه نفر شنا کردن بلد نیستند و بقیه فقط تظاهر به شنا کردن میکنند .

باین دلیل و عوامل دیگر است که هنوز شنا بعنوان ورزشی سالم و مفید در بین زنان ماشناخته‌نشده‌است .

اما از سوی دیگر چندیست بعلل بالا رفتن آگاهی خانواده ها از ورزش شنا تمایل زیادی پیدا شده که دختران نورس و نو جوان را برای پادگیری و تمرین فن شنا باستخر های گوناگون بفرستند و در اینجا است که دختران و زنان ما دچار همان اشکال و موانعی میشوند که در سر راه مردان قرار دارد ، کمبود محسوس استخر های شنا ، از این‌گروه علاقمندان تعداد معدودی بعلت دارا بودن‌امکانات مالی‌رهسپار استخر های شهر میشوند ،اما اکثریت دختران جوان ما از هر طبقه و تیپ محصل ، دانشجو ، کارمند و کارگر به آسانی و راحتی طبقه اول باستخر های شنا دسترسی ندارند ، اول بعلت کمبود و پراکندگی نامتناسب استخر ها، دوم نامناسب‌بودن محیط‌اغلب استخر ها برای استفاده‌خانم‌ها است .

کمبود استخر در جنوب

گرچه تعداد معدودی از استخرهای‌درجه دو درساعاتی

★ نیمی از استخر هـای عمومی تهران در شمالی ترین نقاط شهر قرار گرفته‌وکسانی که به این استخر های لوکس و گرانقیمت میروند ، در کنار استخر «حمام آفتاب» میگیرند و کمتر تن به آب میزنند . این وضع در حالیستکه‌در استخر های جنوب شهر ، شناگران از سرو کول هم بالا میروند و از کمترین فضای ممکن برای جستو خیز محرومند .

همزبان

همزبانی مهمترین عامل تفاهم بین شما و "هما"

ایرانیان درتاریخ‌وتمدن‌کهن‌خودبه میهمان‌نوازی شهرت داشته‌اند . هما که‌یک شرکت‌هواپیمائی‌ایرانی‌و در سطح‌بزرگترین‌شرکتهای‌هواپیمائی بین‌المللی قرار گرفته است با اندوخته‌های فراوانش وراء استانداردهای‌بین‌المللی خدمات میباشد . بدلیل سنت خاص میهمان نوازی که ایرانیان را همیشه متمایز داشته، همزبانی را در ارتباط های خود در نظر دارد ، هنگامیکه با هواپیمائی‌ملی‌ایران " هما " سفر میکنید با اخلاق و سنت و زبان ایرانی برخورد دارید و بهمین جهت ما میدانیم مسافر ایرانی در طول پرواز چه نیازهائی دارد .

" هما " با اتکاء به هفده سال خدمتگزاری سودمند ، در برخوردهای دلپذیر و برخورداری از فرهنگ کهن تجربه خود را عرضه میدارد .

این رمزپیوستگی شما است با هما بعنوان یک شرکت هواپیمائی‌ایرانی‌توام با استانداردهای بین‌المللی که از سنت‌های دلپذیر ایرانی نیز بهره‌منداست .

هواپیمائی ملی ایران . هما .

برای کسب اطلاعات بیشتر به آژانس مسافرتی خود و یا دفاتر هواپیمائی ملی ایران :

خیابان فردوسی و یا خیابان شاهرضا مراجعه نمائید . تلفن رزرواسیون ۹٦۹۰۸۱ـ ۹٦۵۰۱۱ـ ۹۷۹۰۱۱

توریسم در یونان

هیأت یونانی که به‌ایران آمده‌است، قرارداد همکاری با ایران در زمینه توسعه جهانگردی را منعقد خواهد کرد

یکی از شهرهای بزرگی که در آن ـ هزاران کیلومتر دورتر از ایران ـ عید نوروز ایرانیان در نخستین روز سال جاری گرامی شد، آتن ـ یعنی پایتخت یونان ـ یکی از کشورهای دنیای باختری بود. با اینکه هنوز تعداد ایرانیانی که به یونان سفر می‌کنند اندک‌است، ولی تعدادمسافران وجهانگردان ایرانی که هنگام حلول سال‌در آتن حضور داشتند باز هم آن اندازه بود که برای برپا کردن جشن و سرور سنتی عیدنوروز کشورشان در چنان شهردور-دستی کفایت کند.بهرحال اکنون که این مقاله‌برای چاپ آماده میشود هیئتی یونانی در تهران حضور دارد و اعضای این‌هیئت که بتازگی به ایران آمده‌اند ماموریت دارند اسناد نهایی قراردادی را با ایران امضاء و مبادله کنند که بااجرای آن همکاری دو کشور در زمینه جهانگردی و توسعه آن رسما آغاز خواهد گردید.

ریاست هیئت یونانی که به آن اشاره کردیم بر عهده دکتر گ. د. اسکالاکیس است که اندامو چهره‌ای‌چون‌ورزشکاران دارد. وی در کشور خوددارای عنوان ریاست سازمان ملی جهانگردی یونان است و این مقامی است‌که‌معیار های‌یونانی برابر باپست وزارت دانسته می‌شود.

قراردادی که قرار است مقامات ایران و یونان آنرا امضاء کنند، وسیله‌ای خواهد بود که جستجوو کشف امکانات گسترش مشترک توریسم را همراه مبادله اطلاعات، تخصص ها و تجربه های مربوط به جهانگردی برای هر دو کشور فراهم خواهد کرد.

دکتر داسکالاکیس اظهار داشته که ممکن‌است این‌قرارداد به‌برنامه ریزی های مشترک آینده نیز در زمینه جهانگردی برای ایرانو یونان منجرشود. وی گفته است که در کشورش باشعف و آمادگی بسیار از این فکر استقبال خواهد شد که تجارب غنی یونان درساختمان و اداره کردن هتل‌ها در اختیار ایران گذاشته شود.

★ دلایل کافی برای اقامت

باید بیادداشت که یونان به عنوان یکی از مراکز مهمجذب توریست در جهان‌دارای‌تجارب گرانبهایی‌در سازمان دادن به جهانگردی است.

هیئت یونانی از هنگامیکه به ایران آمده وبا آقای امیرعباس هویدا وزیر دربار شاهنشاهی و آقای داریوش همایون وزیر اطلاعات وجهانگردی مذاکراتی انجام داده است. یونانیان عقیده دارند که کشورشان دروازه‌ای بین آسیا واروپا است وبنابراین مکانی عالی‌برای متوقف شدن جهانگردانی است که از آسیا به اروپا و یا در جهت عکس این مسیر مسافرت می‌کنند.

یونان ازاین گذشته بمخودی خود نیز دارای جاذبه‌ای بسیار نیرومند برای جلب جهانگردان است. در این کشور تقریبا برای هر دسته از جهانگردان دلایل کافی برای لذت بردن‌از مدت اقامتش وجود دارد.

بعنوان مثال‌استادیار دانشمندی که به کندوکاو های تاریخی علاقه دارد، قادر است براحتی آثار فراوانی از تاریخ ومدنیت کهن یونان را پیدا کند. در حالیکه برای توریست های جوان و جویای تفریح نیزتمام امکانات بهره بردن از انچه که یک سرزمین‌پرخوردار ازتجدد می‌تواند عرضه کند، در این سرزمین وجود دارد.

تنها بعنوان نمونه یادآوری می‌کنیم که برخی از عالیترین سواحل و پلاژ های دنیا برای جذب توریست هایی که بمشنا وحمام آفتاب گرفتن‌علاقه دارند در یونان وجود دارد.

★ ٤٫٥ میلیون توریست درسال گذشته

یونان بطور کلی طی سال های گذشته تجهیزات خود را برای جذب جهانگردان باچنان سیاق دلپذیری توسعه داده که امروز میتواند هر نوع‌توریستی رابسوی خود جلب کند.

بدون تردیدوجودچنین‌دلایل نیرومندی است که سبب شده است تنها درسال گذشته کشور کوچکی مانند یونان بیش‌از۴٫۵ میلیون توریست خارجی‌راجذب کند.

دکتر داسکالاکیس اظهار میداشت. که‌ایرانیان مخصوصا کسانی هستند که در صورت سفر کردن به یونان خود رادر کشوری خواهند یافت که برایشان دارای‌محیطی دوستانه است. همچنانکه‌خود مایونانیان نیز وقتی در تهران بسرمیبریم، خود رادرخانه خودمان‌احساس می‌کنیم. دکتر داسکالاکیس‌اضافه کرد که مهمان نوازی ایرانیان معروف است و ما یونانیان لطف و جاذبه این مهمان‌نوازی را باتجارب شخصی خودمان آزمایش کرده‌ایم.

وی اطمینان میداد که بدون شک ایرانیان نیز همین‌احساس را کاملا دریونان پیدا خواهند کرد.

ضمن توضیحاتی که رئیس هیئت یونانی ارائه داد این‌نکته بطور خاص تاکید شد که در یونان مضافا انبوهی از امکانات برای خرید کردن وجوددارد و این نکته میتواند برای‌مسافرانی که علاقه بیشتری به خریدکردن از کشور های مورد دیدارشان دارند مخصوصا شایان توجه باشد.

★ نمایشگاه یونان در تهران

دکتر داسکالاکیس در این‌باره یادآوری کرد که سال گذشته‌ما نمایشگاهی در تهران برپاکردیم که در آن اجناسی که منحصرا یونان قادر به عرضه کردنشان است به معرض نمایش گذاشته شدند. لباس های جالب وزیبا وانواع جواهر و آثار هنری‌را میتوان نمونه هایی از اقلامی که در آن نمایشگاه نشان داده شدند بشمار آورد.

یونان قادر است حتی بازرگانان یا صاحبان صنایعی راکه درپی خرید ماشین آلات گوناگون هستند ارضاء کند.

دکتر داسکالاکیس اظهارمی‌داشت که از اینها گذشته‌انواع غذاهای لذیذی که در یونان طبخ میشوند باب پسند ذائقه اغلب ایرانیان هستند.

شهر آتن کمپایتخت‌یونان است برای مسافری که از راه هوا سفر میکند تنها سه‌ساعت ازتهران فاصله دارد و درحال حاضر چندین شرکت هواپیمایی وجود دارند که ارتباط تهران و آتن را تامین می‌کنند. از طرف دیگر از آتن نیز از طریق راههای ارتباطی متعدد میتوان بهر مقصد دور یا نزدیکی که مسافران دارنددسترسی پیدا کرداز دکتر داسکالاکیس‌پرسیدیم که آیا جهانگرد ایرانی خود رادر یونان باچیزی که به اصطلاح «دیوار زبان» نامدارد روبرو نخواهد یافت؟ وی‌که تحصیلات خودرادر رشته‌حقوق بپایان رسانده است به پرسش بالا جواب منفی داد و اضافه کرد که‌در هر گوشه‌ای ازیونان افراد زیادی پیدا میشوند که زبان انگلیسی‌رامیدانند وقادرند به‌آن تکلم کنند. حتی برای توریست های ایرانی که قادرند به فرانسه یا آلمانی تکلم کنند (وانگلیسی نمیدانند) نیز عملا مشکلی بنام «زبان» در یونان ایجاد نخواهد شد زیرا دراین کشور افراد بیشماری رامیتوان پیدا کرد که بازبان های‌مختلف آشنایی دارند واز جمله‌بسیاری از آنان حتی زبان عربی رانیز بخوبی میدانند.

★ استحکام پیوندها

پیوند های کهن تاریخی که بین ایرانو یونان وجود دارد به‌اعتقاد دکتر داسکالاکیس‌یکی دیگر از دلایل بالقوه‌ای است که لزومابه ارضای جهانگردان ایرانی بهنگام دیدار کردن از یونان کمک خواهد کرد. وی گوشزد کرد که بعنوان مثال کتاب مالی‌هرودوت مورخ‌بزرگ یونان باستان در باره ایران‌قدیم وتراژدی معروفی که آشیل در آن نظام خانوادگی را در پارس باستان‌بشیوه‌ای بسیاردرخشان وصف کرده نمونه هایی هستند که تردیدی دراستحکام پیوند های نزدیک ایرانی‌و یونان‌باقی نمی‌گذارند.

دکتر داسکالاکیس همچنین گفت که‌اگر توریست خارجی هنگام وارد شدن به یونان در فرودگاه آتن (یا هر شهردیگر یونانی) مقدار ارزی را که‌همراه دارد اعلام کند از نظر امور ارزی و پولی نیز با هیچ‌مشکلی روبرو نخواهد شد. طبق قوانین یونان اگر ارزی کمک مسافر خارجی هنگام ورود به یونان همراه دارد از ۵۰۰دلار تجاوز کند موظف استمراتبرا اطلاع دهد. برای توریست هایی که این ضابطه را رعایت کنند هیچ‌محدودیتی برای‌همراه داشتن هرمقدار پول و ارز در یونان وجود نخواهد داشت. بعلاوه بد نیست بدانیم که‌مبالغ وجوه اعلام شده نیز جزءاسرار مسافران یا توریست ها تلقی می‌شود و محرمانه بودن آن را قوانین یونان تضمین کرده است.

★ کرانه های یونان

هوای یونان‌درماههای مارس وفاصله ژوئیه تا سپتامبر بسیار دلپذیر است. تصادفا این ماه ها مصادف با زمانی است که در ایران بصورت فصل سفر کردن به کشور های خارجی درآمده است.حتی‌طی ماههای جاری نیز کرانه های یونان مخصوصا در ساعات شبی‌تواند بسیاری از جهانگردان‌را به‌بهترین وجه باهوای مطبوع خود ارضاء کند.

مجبوریم فیلم‌سکسی نمایش بدهم

بقیه ازصفحه ۹

برد هنری ترین فیلم را نیز نمایش خواهد داد

سینما گذشته از جنبه‌ی فرهنگی جنبه‌ی تجاری هم‌دارد.

انوری: بیبینید بدلیل سن تولید فیلم فارسی. الان‌سینما ما به ۴۰۰ فیلم احتیاج داریم تا ذیه سینماهای کشوردرطول سال فیلم برای نمایش داشته باشد‌و این ۴۰۰فیلم‌را وارد‌کننده ناچار است از بازار سینمای جهان که بیشتر از چهارکشور آمریکا، ایتالیا، انگلیس و فرانسه تشکیل میشود‌تامین‌کند. باتوجه به‌اینکه هر سانسه بازار این‌چهارکشور بیش از ۶۰۰ فیلم برای عرضه ندارد وگذشته ازاین نیز چون در سطح‌جهانی اسوهای تجاری سکس‌و خشونت است و بیشتر فیلمهای تجاری بادر نظر گرفتن این عوامل ساخته میشوند ـ و وارد کننده ناچار است ازمیان فیلم های مبتذل سکسی که بیشترین تولید فیلم را تشکیل میدهند بهترین را انتخاب کند.

★★سوال اینجاست کاشما فیلم‌های بهتر را انتخاب نمی‌کنید. فیلمی مثل تجربه های امنوئل یک فیلم بهتر تجاری است اما فیلمی مثل «عربی عشوه‌گر» یک فیلم مبتذل است. متاسفانه اگر فیلم هایی‌که‌وارد ایران میشوند و حتی اجازه‌ی نمایش می‌یابند از نوع فیلم های مبتذل ایتالیایی است.

مجتهدی: این مسئله را هم در نظر بگیرید که خود فرهنگ و هنر مانع بزرگی است در نمایش فیلم‌های خوب وبدلایل مختلف از نمایش اینگونه فیلم‌ها جلوگیری می‌کند.

فتوره‌چی: شما از فرهنگو هنر پرسیده‌اید که چرا از بین اینهمه فیلمی که هرسال در جشنواره جهانی فیلم تهران نمایش داده میشود تنها یک یا دوفیلم بنمایش عمومی درمی‌آید؟

روحانی: آنهم سانسورشده. مثل فیلم بدل که در پنجمین جشنواره‌ی جهانی فیلم تهران برنده‌ی جایزه‌ی نخست شد اما اینجا یکسال در سانسور ماند تا سرانجام با تغییراتی روی پرده آمد و یا خیلی فیلم های دیگر.

★★این حرف شما درست است وماهم بکرات در مطالبمان عنوان کرده‌ایم که چرا از نمایش فیلم های‌خوب جلوگیری میشود و یا چرا سانسورمی‌کنند. اما اینجا حرف بر سر فیلم تجارتی سالم استخته یک فیلم خوب؟

باصطلاح هنری. حرف بر سر فیلمهای مبتذل ایتالیایی است که وارد کننده بصورت کیلویی وارد میکند.

فتوره‌چی: باید بررسی کنیم ببینیم چرا وارد کننده‌ایرانی مجبور شده این همه فیلم ایتالیایی مبتذل وارد کند. مسئله کمی درآمد سینما دار را نیز فعلا در نظر نمی‌گیریم. ولی همانطور که آقای انوری‌اشاره کردند، کمبود فیلم ایرانی‌یعنی کاهش تولید فیلم فارسی یکی‌از علتها است اما از طرف دیگر از چهار سال پیش شرکت‌سی، آی، سی که تشکیل شده از کمپانیهای پارامونت، یونیورسال و متروگلدین‌مایر بدلایلی‌که فعلا کاری به‌آن نداریم ازدادن فیلم به ایران خودداری کرد.

زنجانی: دلایلش راهم ذکر کنید آقای فتوره‌چی بگوئیدبه خاطر قیمت کم‌بلیت این‌شرکت از دادن فیلم به ایران‌خودداری کرد.

روحانی: نماینده‌ی این شرکت درایران هنگام نمایش فیلم «پدر خوانده» گفت شما میخواهید این فیلم را بابلیت ٤تومان نمایش دهید در حالی که این قیمت‌کفاف دخل‌و خرج‌دفتر نمایندگی ما را نیزنمی دهد. ما «نوشابه» را در هتل‌هابمبلغ ۵تومان میخوریم آنوقت قیمت بلیت پدر خوانده ٤ تومان باشد؟

فتوره‌چی: بله کم بودن قیمت بلیت یکی از علت های تحریم شرکت سی. آی. سی بود. اما برگردیم به دنباله‌ی حرفمان. خوب از یک طرف کاهش تولید فیلم فارسی و از طرف دیگر تحریم این شرکت وارد کننده رابا کمبود فیلم مواجه ساخت. خوب واردکننده ناچار شد فیلم بیشتری وارد کند. سینمای ایتالیا از سال ۱۹۷٤ اصولا با ورشکستگی دولت ایتالیا با مشکلات بسیاری روبرو شد. اولا تهیه‌کنندگان بزرگ ایتالیایی از ترس ازبین رفتن سرمایه‌به آمریکامهاجرت کردند. ثانیا بانکهای‌ایتالیایی از دادن وام به تهیه کنندگان فیلم بابهره ۱۲ درصدخودداری کردند و میزان بهره راتا ۳۰ درصدبالا بردند. مسئله‌ی‌روی کار بودن حزب کمونیست هم سرمایه داران را با مشکلاتی روبرو ساخته بود در چنین شرایطی بود که در سینمای ایتالیا تهیه فیلمهای مبتذل شروع شد. فیلمهایی که با بودجه‌ی ۱۰۰ هزار دلار تهیه میشد.

بنابراین وقتی تولید یکی‌از کانونهای معتبر سینمایی جهان را فیلمهای مبتذل سکسی‌تشکیل دهد. وارد کننده‌ی ایرانی ناچار است ازاین فیلمها وارد کند چون بازار سینمای ایران به فیلم احتیاج دارد واو بایداین فیلمها را تامین کند.

آگهی استخدام

نیروی هوائی شاهنشاهی تعدادی غیر نظامی را در تخصص های مشروحه‌زیر باحقوق مکفی‌ومزایای قابل توجه بهمکاری دعوت‌مینماید.

۱ـ مهندس الکترونیك
۲ـ نقشه‌کش (تهیه نقشه سیستم های کابل‌کشی)
۳ـ مسئول اطلاعات (دیپلم)
٤ـ سرپیشخدمت (دیپلم)
۵ـ پیشخدمت‌ششم‌ابتدائی(پایان تحصیلات ابتدائی)
٦ـ سرآشپز سوم متوسطه
۷ـ آشپز (فرنگی‌پز وایرانی پز) ششم ابتدائی
۸ـ کمك‌آشپز (ششم ابتدائی)
۹ـ مسئول‌بار (سوم متوسطه)
۱۰ـ مسئول مهمانسرا (دیپلم)
۱۱ـ اطاقدار ششم ابتدائی (مرد و زن)
۱۲ـ اطوکش ششم ابتدائی(مرد و زن)
۱۳ـ باستسو ششم ابتدائی(زن)

داوطلبان واجد شرایط میتوانند بادردست داشتن شناسنامه و مدرك تحصیلی از تاریخ ۲۵ر۳ر۲۵۳۷ همه روزه باستثناء پنجشنبه هاو تعطیلات رسمی از ساعت ۸الی ۱۱ به‌آدرس زیر مراجعه نمایند.

ردیف ۱ و۲ بستاد فرماندهی نیرو (کارگزینی غیر نظامیان)و سایر ردیف ها به فرماندهی پشتیبانی مرکزواقع‌درخیابان فرح‌بادژاله‌مراجعه نمایند. م‌الف ۷۱۲۸

نیروی هوائی شاهنشاهی

آگهی استخدام

(۱)

شرکت ملی صنایع پتروشیمی برای تامین احتیاجات پرسنلی‌خود به‌تعدادی لیسانسیه مرد دررشته های فیزیك و شیمی‌و ریاضی‌جهت گذراندن دوسال‌ونیم آموزش اختصاصی در رشته های‌مهندسی مورد نیاز صنایع پتروشیمی دردانشکده نفت‌آبادان نیازمنداست انتخاب‌افرادازمیان داوطلبان‌واجد شرایط زیر از طریق امتحان کتبی مصاحبه صورت خواهد گرفت.

۱ـ داشتن دانشنامه لیسانس در یکی ازرشته های فیزیك و شیمی و ریاضی.
۲ـ داشتن برك پایان خدمت وظیفه عمومی یا برك معافیت دائم غیر پزشکی
۳ـ متولدین سال ۲۵۱۱ ببالا
٤ـ نداشتن تعهد خدمت درسایر موسسات دولتی و خصوصی
۵ـ مجرد بودن
٦ـ قبولی در امتحانات‌کتبی‌و مصاحبه‌حضوری
۷ـ سپردن تعهد خدمت درشرکت ملی صنایع پتروشیمی و شرکتهای تابعه پس‌از خاتمه‌آموزش اختصاصی حداقل معادل دوبرابر مدت آموزش.
۸ـ تائید تندرستی و سلامتی متقاضی توسط بهداری صنعت نفت ـ پتروشیمی

پذیرفته شدگان پس از سپردن تعهد بعنوان «کارمند دانشجوی قراردادی» باحقوق ومزایای مکفی استخدام میشوند و درصورت موفقیت در گذرانیدن دوره بازآموزی و دوره‌دوساله دانشکده باخذ درجه لیسانس مهندسی از دانشکده نفت آبادان نائل وازحقوق ومزایای مهندسین طبق مقررات شرکت ملی صنایع پتروشیمی برخوردار خواهند گردید.

ـ کارمندان دانشجو از خوابگاه شبانه روزی استفاده خواهند نمود.

داوطلبان میتوانند تقاضای کتبی خود راهمراه با مدارك زیر حداکثرتاپایان وقت اداری روز ۲۰ر٤ر۲۵۳۷ با پست سفارشی به آدرس‌تهران ـ صندوق پستی ۱۵۲۱ ارسال نمایند در ضمن‌روی پاکت عنوان (مربوط به آگهی استخدام شماره«۱» امور تجهیز نیروی‌انسانی) رامرقوم دارند.

مدارك مورد نیاز
۱ـ یك برك فتوکپی آخرین مدرك تحصیلی
۲ـ یك برك فتوکپی کامل شناسنامه
۳ـ فتوکپی پایان خدمت وظیفه عمومی یابرك معافیت دائم
٤ـ ٤قطعه‌عکس ٤ × ٦باذکر مشخصات‌داوطلب در پشت عکسها
۵ـ آدرس محل اقامت و در صورت امکان شماره تلفن

از داوطلبان واجد شرایط در مسابقه ورودی آزمایشات مشروحه ذیل بعمل خواهد آمد.

الف: رشته فیزیك
مکانیك ـ الکتریسته ومغناطیس ـ ترمودینامیك ـ ریاضیات وانگلیسی
ب: رشته شیمی
شیمی فیزیك ـ شیمی آلی و شیمی معدنی ـ ریاضیات ـ انگلیسی و ترمودینامیك.
ج: رشته ریاضیات
جبر خطی‌وآنالیز برداری ـ معادلات دیفرانسیل ـ انگلیسی و مکانیك

متقاضیان بادردست داشتن قبوض پستی و ریز نمرات دروس دوره دانشکده که‌از طرف دانشکده مربوطه تائید شده باشد در تاریخ ۵ر۵ر۲۵۳۷ از ساعت ۸الی۱۲ جهت‌دریافت‌کارت ورود بجلسه امتحان‌به اداره مرکزی شرکت ملی صنایع پتروشیمی واقع دربلوار کریمخان زند روبروی خیابان شاه‌عباس مراجعه نمایند.

امتحان روز ٦ر۵ر۲۵۳۷ در ساعت ۸صبح در محل فوق‌الذکر برگزار خواهد گردید.

قابل توجه دانش آموزان ششم طبیعی رشته‌های نظری وراهنمائی

کلاسهای تقویتی و تجدیدی باهمکاری:

بزرگمهر ـ مستحفظ ـ خوروش ـ محمدیان و

شفیع چلاجور

و گروهی از زبده‌ترین دبیران شما را در کوتاهترین زمان برای بهترین نمرات یاری خواهند کرد.
شروع کلاسها از ١٤ تیر الی اول شهریور
ضمنا دبیرستان روزانه ایران فردا از دانش آموزان ممتاز سوم راهنمائی جهت رشته های نظری (ریاضی ـ فیزیك ـ علوم تجربی ـ علوم انسانی) ثبت‌نام مینماید.
محل ثبت نام‌همه روزه: خیابان بهارشمالی دبیرستان ایران‌فردا ۷۵٦۰۱۰

هرگك سهامی خاص

آگهی استخدام

یك شرکت تولیدی جهت کار در دفتر تهران به یکنفر خانم دیپلمه آشنا به تایپ فارسی نیاز دارد
آدرس: خیابان تخت جمشید ـ نبش ملك الشعرا بهار ـ ساختمان برنزی ـ شماره ۲۹٦ ـ تلفن: ۸۲۳۷۵٤

IRAN TOURS ENTERPRISE
گروه تورهای ایران

این پنجشنبه از ۵½ بعدازظهر
جام گروه تورهای ایران
با ۹۱۰/۰۰۰ ریال جایزه

میدان اسب دوانی فرح آباد

شناختی تازه از کودکان استثنائی

وقتی زبان از تکلم باز می‌ماند...

پرویز ـ پازوکی

پیشرفت‌های دانش بشر در زمینه روانشناسی و علوم انسانی موید آنست که هرانسانی حتی در بالاترین سطوح هوشی ،ممکن است درپاره‌ای از فعالیت ها در حدود متوسط وحتی کندتر از دیگران باشدو به‌همانگونه که‌معلولیت دریکی از توانائیهای‌جسمی‌وروحی‌برای هیچ فردی نمیتواند ازوماموانع پیشرفت او درسایر جنبه‌ها شود،بنابراین میتوان اینطورتوجیه کردکه آموزش وپرورش کمال مطلوب درهرگروه از کودکان آنست که براساس توجه به خصوصیات فردی و برپایه‌شناخت جنبه‌های مختلف استعداد ها و توانائیهای ذهنی و جسمی‌افراد برنامه‌ریزی شود.

براین منوال‌آموزش و پرورش کودکان استثنایی‌بعنوان یکی از فصول جدید تعلیم‌و تربیت و یکی از ضرورت های اجتماعی اهمیت ویژه‌ای رادرجوامع جهانی‌کسب کرده‌است تابدان پایه که‌امروز میزان توجه‌و سرمایه گذاری‌در زمینه تعلیمات استثنایی رابا رشد فرهنگی واقتصادی جوامع در ارتباط نزدیک میدانند.

موفقیت‌های چشمگیر گروه‌کودکان ونوجوانان‌استثنایی در بیشتر مشاغل موید‌آن‌است که درسایه آموزش وپرورش صحیح وبااستفاده ازکفایت‌های این گروه از کودکان ونوجوانان نه‌تنها میتوان‌برای‌آنها زندگی مستقل و خودکفاداری دیده بلکه میتوان ازآنها عواملی سازنده و موثر در پیشرفت هدفهای اقتصادی و اجتماعی تربیت کرد.

گزارشی که‌در زیر میخوانید فشرده‌ای است ازکوشش های ۹ساله سازمان نوپای دفتر آموزش کودکان استثنائی .

اشاره

دانش پزشکی با همه‌ی‌پیشرفت و گستردگی هنوز هم درزمینه مسائل درمانی ناشنوایان و کودکان استثنائی‌عاجز وناتوان مانده است . در مقابل وبرغم تمام پیچیدگیهای آموزشی‌تنها راه سازندگی‌کودکان‌استثنائی. روش تعلیم و تربیت بابهره ـ گیری از وسائل و ابزار خاص آموزشی توصیه شده است .

کوشش های اولیه دراین راه از زمانهای دور و بگفته بعضی از نویسندگان یونان قدیم به قرن پنجم قبل‌از میلاد میرسد ، در آن هنگام محققان معتقد بودند که آدم‌کر هرگز سخن گفتن نمی آموزد زیرا زبانش بسته است و تلاش در این راه را امری بی نتیجه می دانستند . در قرون وسطی‌نیز این فکر رواج داشت که آنکه کر متولد میشود طبعا لال هم هست زیرا بین حس شنوائی‌و اعضای تکلم‌یک‌بستگی فیزیکی وجود دارد و بهمین دلیل‌کسانی که کر متولد میشوند لال هم هستند.

تکلم از راه لبخوانی

در حالی که در قرن ۱۵ و ۱۶ میلادی بسیاری از کشور های اروپائی کوشش های پر- دامنه‌ای را در زمینه با سواد کردن ناشنوایان آغاز کرده بودند ، اسپانیا مکتب جدیدی را ارائه داد و برای نخستین‌بار کتاب الفبای سهل و آسان روش تعلیم گفتار به‌ناشنوایان از نویسنده و محققی بنام «جان تاپلو » منتشر شد. تا آن‌زمان در تعلیم ناشنوایان از دوروش عمده استفاده میشد ، یکی‌متد اشاره یا ایمائی و دیگر متد آموزش تکلم بود که بااستفاده از لبخوانی و احساس‌ارتعاشات حاصل از صوت ، سخن گفتن بیاموزند و گفتار دیگران را از طرز حرکات لب گوینده دریابند، جان پابلو اولین‌کسی بود که متد اشاره را بدلیل فارسائی تحریم کرد و روش تکلم از طریق‌لبخوانی راتجویز نمود . با پایان قرن نوزدهم متد تکلم روشی شناخته شده و مورد قبول عامه قرار گرفت و کم و بیش یك موضوع مورد توجه همگان واقع شدو آن این که هرکسی‌باید تکلم وسخن گفتن را بیاموزد تا بتواند در اجتماع و بین افراد شنوا ، جا و مقامی پیدا کند و بامکالمه و مراوده ب مردم به عنوان عضوی سازنده در اجتماع شکل پذیرد.

کاربرد روانشناسی

قرن بیستم آغاز گر یك سلسله تحولات بنیادی در راه تعلیم وتربیت کودکان‌استثنائی شد، رشته روانشناسی که در این قرن مورد توجه قرارگرفته بود کاربرد وسیعی یافت و به صورتی ناشنوایان نیز کشیده شد، در زمینه علوم نیزاختراع وسائل مدرن الکتریکی‌از قبیل گوشی و دستگاه های شنوائی سنج تعلیم و تربیت ناشنوایان، وارد مرحله نوینی شدو بطور کلی تحقیقات علمی‌وتعلیماتی تغییرات محسوسی در روند زندگی ناشنوایان بوجودآورد. هزاران کتاب در طول این‌قرن برشته تحریر درآمد که نه تنها دنیا رابه شناخت و مروری دوباره از زندگی این گروه آشنا کرد بلکه موجبی شدتا باتاسیس انستیتو ها و مراکز آموزشی و بخش های تحقیقاتی در تمام نقاط دنیا ، موجودیت حقیقی کودکان استثنائی رابه جهانیان بشناساند .

آموزش ناشنوایان در ایران

مدارك موجود در تعلیم کودکان ناشنوا درایران به حدود اولین دهه سال ۱۳۰۰ شمسی مربوط میشود ، در حالی که جبار باغچه‌بان را باید مؤسس اولین مدرسه کرولالها در ایران دانست، نام ذبیح بهروز را درمورد شروع تعلیم به ناشنوایان نباید فراموش‌کرد. در اینکه کدامیك از این دو آغازگر تعلیم ناشنوایان ایران بوده‌اند و کدامیك زودتر در این زمینه تحقیق‌کرده‌اند برخی این و گروهی آن را مقدم می‌دانند . ذبیح‌بهروز در جزوه‌هشتم «ایران‌کوده» باعنوان خط و فرهنگ ، مطالبی علمی و استوار راجع به تعلیم ناشنوایان نگاشته است که حکایت از تحقیقات وسیع نویسنده دارد . بهروز در قسمتی‌از این مکتوب می‌نویسد: «در ایران حدود چهل‌هزار لال وجود دارد که تاکنون وسیله‌ای برای گویا کردن آنها نبوده‌است» اوهمچنین از تدوین کتابی مخصوص با تصویر برای لالهاسخن میگوید که تائیدی برآنست که نویسنده در این زمینه مطالعاتی عمیق داشته‌است.

بهرحال آنچه را می‌توان پذیرفت و مسلم دانست این که بهروز و باغچه‌بان‌هردو از آنچه امروز در تعلیم و تربیت ناشنوایان داریم سهم شایسته‌ای داشته‌اند ، بویژه اینکه کار باغچه‌بان به عنوان بنیان‌گذار اولین مدرسه ناشنوایان در ایران ستودنی است.

کودك استثنائی

بموجب آمار سازمان‌ملل حدود ۳۰۰٫۰۰۰ انسان استثنائی اعم از ناشنوا- نیمه شنوا - نابینا - عقب مانده ذهنی - ناسازگار - معلول بدنی و تیزهوش و غیره در سطح کشور پراکنده‌اند که از این تعداد فقط رقمی در حدود ۸۱۰۰ کودک استثنائی زیرپوشش تعلیم و تربیت قرار دارند که این رقم تقریبا ۹ درصد مجموع‌کل کودکان‌استثنائی را تشکیل میدهد ، و این جای تعمق دارد که عوامل استثنائی در زمینه آموزش و پرورش این کودکان کدام‌است‌و چرانتوانسته‌ایم درصد قابل قبولی را زیر پوشش تربیتی قرار دهیم ؟

محمود پاکزاد مدیر کل دفتر آموزشی کودکان استثنایی که خود دهها سال است در متن مسائل آموزش و پرورش کودکان استثنائی قرار دارد ، در اینمورد میگوید :

عوامل بازدارنده بسیاری هستند که روند تحقق کامل و جامع هدفها را کند کرده است و نخستین آن فقدان آگاهی مردم و پراکندگی روستاها است ، چرا که دیدگاههای سنتی و برداشت های غلط و ناصواب مردم این توهم را بوجود آورده است که وجود کودک استثنائی در یک خانواده موجب شرمساری است .

متاسفانه این طرز تلقی تنها محدود به خانواده‌های‌امی یا روستائی نیست ، بلکه در سطوح بالای جامعه ، در میان ثروتمندان و دانش- آموختگان نیز این تصور غلط وجود دارد و جای تاسف بسیار است که حتی استاد دانشگاه نیز کسرشان خود بداند که کودک استثنائی داشته باشد ! همین نهادهای نازیبا بیشتر خانواده‌ها را واداشته است که این کودکان را از انظار پنهان کنند و آنها را از جامعه و مردم دور نگهدارند و منزوی سازند تا آنجا که نزدیکترین عضو خانواده نداند برادرزاده‌ای باچنین خصوصیاتی دارد . وپرواضح است که درچنین حالتی شناسائی کودکان استثنائی و ترغیب خانواده ها به آموزش امری‌مشکل و بل غیرممکن میشود.

گدائی ، شغل‌پردرآمد!

گروهی از خانواده‌ها نیز با استفاده یا بهتربگوئیم سوء استفاده از عواطف‌و احساسات مردم، ازکودکان نابینا به‌عنوان یکوسیله و ابزار برای کسب درآمد بهره‌گیری می‌کنند ، و آنها را به‌بی‌دردسرترین و درعین حال مطمئن‌ترین راه درآمد، بگدائی وامیدارند ، طبیعی است که در اینصورت‌کمتر کسی حاضر میشود ازدرآمد روزی دویست الی سیصد تومان چشم بپوشد و فرزند نابینای خودرا برای‌آموزش وکسب دانش به واحدهای ویژه آموزشی کودکان استثنائی بسپارد ، متاسفانه جامعه نیز آگاهانه یا ناخودآگاه تحت‌تاثیراحساس ترحم، وسیله تداوم این روش و به عبارت بهتر تشدید روحیه گداصفتی میشود.

راه چاره

اینکه چگونه میتوان به جامعه آگاهی داد که بدور از تصورهای غلط و بدور از تعصب های قشری، این انسانهای فردا را در گوشه انزوا محبوس نسازند ، چگونه میتوان به خانواده های‌قشری‌فهماند که‌کودکانی اینچنین میتوانند همچون دیگران سازندگان فرداها باشند ، این رسالتی است که باید از رسانه‌های‌گروهی توقع کرد که در این میان مطبوعات میتوانند و باید سهمی دراین‌آموزش‌برعهده گیرند، چراکه حدود وظایف و تلاش مسئولان امر،تعلیم و تربیت است و رسالت مطبوعات ورادیو تلویزیون ارشاد و رهنمونی خانواده ها به گرایش برای سپردن نونهالان استثنائی ودرنهایت سازندگی آنهاست. زیرا آگاهی جامعه از توانائیهای کودکان و افراد استثنائی و پذیرش این دسته ازمردم از طرف خانواده‌ها در تدارک یک زندگی سالم برای آنان کاملا موثر است.

لزوم مشارکت سازمان های رفاهی

باتوجه به تعداد کودکان استثنائی و پراکندگی آنها در سطح کشور ، از نحوه کار و اصولا خدماتی که در زمینه تعلیم و تربیت این گروه از نوباوگان کشور برعهده وزارت آموزش و پرورش متصور است، می پرسیم شما چه کرده‌اید ؟

آقای پاکزاد میگوید : بدلیل توانیهای نامشهود کودکان استثنائی ، در نظام جدید آموزش و پرورش باین مهم توجه خاصی مبذول شده‌است، درگذشته تعلیم و تربیت این قبیل کودکان اختصاص به گروه های خاصی داشت و یکی دو واحد آموزشی که در تهران فعالیت داشتند فقط اطفال ثروتمندان را می پذیرفتند ، اما از سال ۲۵۳۷ با تاسیس دفتر آموزش کودکان استثنائی روند پرورشی جنبه عام پذیرفت و بتدریج در سطح کشور تعمیم یافت ، و در حال حاضر در ۱۱۴ نقطه کشور واحدهای آموزشی چه به صورت کلاس (بدلیل تعداد کم محصل دربعضی مناطق) و چه‌بصورت‌مدرسه فعالیت دارند و ۱۰۴۸مربی کارآزموده و آموزش دیده در این مراکز اشتغال بکار دارند . اما تنها به‌آموزش نباید بسنده کرد ، زیرا از آموزش که بگذریم ، مسئله رفاه و اشتغال این گروه نیز از اهمیت خاصی برخوردار است ، آموزش کودک استثنائی باید توام بارفاه باشد و این میسر نیست مگر آنکه موسسات رفاهی گسترده در سطح کشور که اکثر نیز اعتبارات قابل توجهی دارند ، بهر طریق ممکن در کمک به موسسات آموزشی کودکان استثنائی از جنبه‌های‌مختلف رفاهی و فراهم آوردن امکانات مطلوب از جمله بهداشت و درمان ، وسیله رفت و آمد ، تامین‌حداقل یک وعده غذای گرم وتهیه وسائل و ابزار کار برای اینگونه موسسات، مشارکت موثری داشته باشند.

کمبودزمینه های‌اشتغال

برغم تمام کوشش‌هائی که درموردآموزش کودکان استثنائی مبذول میشود ، و بااینکه بیشتر اینگونه افراد با تحصیلات زیردیپلم، دیپلم و حتی تحصیلات‌عالی تحویل اجتماع میشوند ، متاسفانه کمبود زمینه‌های اشتغال عملا این تلاش‌هارا خنثی کرده است ، حال‌آنکه اشتغال مهمترین مسئله برای این دسته از افرادو خانواده آنهاست زیرا اگر کاری نباشد عملا آموزش آنها بازدهی‌نخواهد داشت از همین‌روی مسئله اشتغال افراد استثنائی پس‌ازفراغت از تحصیل مهمترین‌وظیفه‌ای است که باید مورد توجه قرار گیرد. در اینمورد با وضع قوانینی لازم‌الرعایه میتوان بعضی از موسسات و بیشتر واحدهای تولیدی در بخش صنایع را ملزم کرد که درصدی‌ازنیروی انسانی مورد نیاز خود را باتوجه به توانائی فرد استثنائی از میان این گروه تامین و استخدام کنند.

یك پیشنهاد

ضمن بررسیهائی که‌بعمل آمد، مشاهده شد دهها موسسه با بودجه‌های پراکنده تحت عناوین‌مختلف رفاهی ظاهراعهده‌دارخدمات مشابهی در این موردهستند و بودجه سرانه برخی از این موسسات متجاوز از میلیون‌ها ریال‌است، بی‌آنکه عملا بازده قابل ملاحظه‌ای داشته باشند ، اینگونه مراکز که امروز بیشترجنبه تجملی و تفاخر بخودگرفته بجای خدمت به کودکان استثنائی بتدریج در خدمت افراد سالم و شاید هم از ما بهتران درآمده است و گاه نیز اقلام درشتی از درآمد و اعتبارات آنها مصروف مسافرتهای بظاهر تحقیقی چنین اشخاصی می‌شود ، در مقابل چنین موسساتی ، واحدهای آموزشی دیگرکه کارائی لازم را در زمینه مسائل تعلیم و تربیت‌کودکان استثنائی دارند و در سطح کشور فعالیت میکنند ، بعلت فقدان امکان‌های مالی‌واحد ها از یک سو و فقر والدین کودکان از سوی دیگر قادر به تامین ضروری‌ترین آلات وادوات آموزشی نیستند که گاه دیده شده بعضی از ابزار ضروری نیز ازجیب پرفتوت کارکنان ومعلمین آموزشگاه تامین میشود ، بمنظوررفع دوگانگی و برای آنکه بتوان برای گروه های مختلف استثنائی برنامه‌ریزی منطقی و صحیحی انجام داد، تصور اینست که بهترین طریق ممکن انحلال این سازمان‌هاباشد ومیتوان بجای آنها سازمانی‌مستقل بابودجه‌ای متناسب‌ومستقل تشکیل داد و هئیت‌مدیره‌ای مرکب از نمایندگان سه وزارتخانه‌آموزش‌وپرورش، بهداری وبهزیستی ووزارت کار و امور اجتماعی عهده‌دار مسئولیت این سازمان باشند، وظیفه این سازمان اینست که باتنظیم آئین‌نامه‌ای خاص ، ضمن سرپرستی افراد استثنائی ، خانواده‌ها را ملزم سازد که اینگونه کودکان را به سازمان مزبور معرفی تا تحت تعلیم و تربیت ومراقبت قرارگیرند. باین‌ترتیب‌آموزش رفاه ، اشتغال و نتیجتا ایجاد یک زندگی سالم برای افراد استثنائی امکان‌پذیر میشود و در عین حال با تمرکزتمامی‌نیروهای انسانی و منابع مالی ، زندگی‌سالم و مستقلی را میتوان‌برای اینگونه افراد پی‌ریزی کرد.

پای صحبت معلمان استثنائی

در جمع معلمانی که برای مراقبت کودکان و نوجوانان استثنائی‌دراردوی رامسر حضور داشتند به گفت‌وشنود می‌نشینیم و از ویژگیهای کارشان و مشکل هائی که دارند پرسجو می شویم :

خانم پری بیضاوی می گوید : این دریغ است که در تمامی سطح کشور فقط یک کارشناس «گفتاردرمانی» تحصیلکرده خارج عهده‌دار وظیفه خطیر آموزش‌مربیان شاغل در آموزشگاه‌های استثنائی باشد زیرا اگراین تنها کارشناس در تمام ایام سال بخواهد به تمام شهرستانها مسافرت کند و به معلمان مقیم شهرستان تدریس بیاموزد ، به دلیل محدودیت زمانی‌انجام اینکار بهیچوجه میسرنیست‌بنابراین بر عهده مسئولان امر است که بموازات فعالیت‌های آموزشی که برای پرورش کادر متخصص و باتجربه آموزشگاههای کشور می شود ، در زمینه تربیت کارشناس تربیتی کودکان استثنائی به تعداد مورد لزوم و برای لااقل‌هرمنطقه آموزشی یکنفر، همت کند.

معلم استثنائی بودن‌عیب نیست

این گفتنی است که اغلب خانواده‌ها گرایش چندانی به قبول حرفه معلمی‌کودکان استثنائی ندارند که این‌خود موجب تاسف فراوان‌است، اما درمقابل کسانی نیز هستند که با وجود برخورداری از رفاه کامل‌و فقط بمنظور یاری‌ومعاضدت بطور افتخاری قبول مسئولیت کرده‌اندو صمیمانه همدوش سایرین در این‌امر خطیر انسانی‌تلاش می‌کنند، اما بهرحال و بدلیل کمبود محسوس معلم ، مشکلات بسیاری از لحاظ تدریس آنکه حق اینست که نسبت به اینگونه معلمان امتیاز های بیشتری درنظر گرفته شود، همینطور مساله دوره آموزش حین خدمت این معلمان نیز جای تعمق دارد، چرا که به اینگونه معلمان باوجود طی دوره‌آموزشی یکساله هیچگونه مدرکی که در ارتقاء گروه و مزایای آنها موثر باشد نمیدهند و این دور از انصاف است.

فقط یك کارشناس «گفتاردرمانی» عهده دار آموزش‌مربیان‌استثنایی است

●

آموزش کودکان استثنایی یکی از شاخه های تعلیم وتربیت‌ماست‌که باید بدان توجه ویژه داشت

میداد نامش برده نشود از میزان حقوق و مزایای معلمان استثنائی و نیزموقع و مقام آنها سخت گله داشت، او میگفت بدلیل ویژگی کار آموزگاران استثنائی و مشکلاتی که در زمینه تعلیم و تربیت کودکان استثنائی وجود دارد ، فقط ۲۰ درصد حقوق از سایر آموزگاران اضافه‌تر دریافت میکنند که این رقم پس از وضع مالیات و سایر کسور چیزی درحدود ۱۸۰ تومان میشود ، حال

سطح حقوق و انتظار معلمان

خانم معلمی که ترجیح

برقراری دوره لیسانس

درزمینه تنگناهاو مشکلات‌و توقعات معلمان و اینکه چه همچنین کوششهایی‌بعمل آمده است تا در جهت‌فراهم آمدن امکان‌های بیشتر رفاهی‌وباتوجه به‌فرسودگی شغلی ، معلمان استثنایی بتوانند با ۲۰ سال خدمت و کوتاه شدن سالهای توقف در گروه و پایه از مزایای بازنشستگی وارتقاء گروه بهره‌مند شوند.

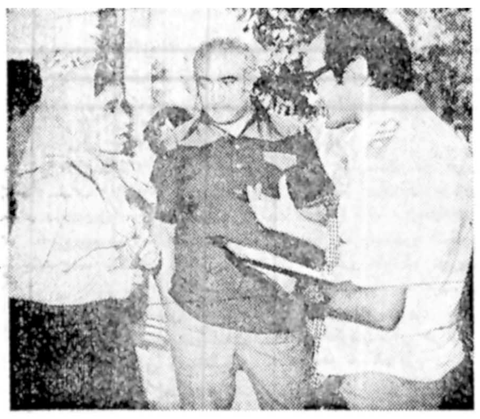

★ اویک ناشنوا است که قاعدتا باید بی زبان هم باشد، اما او حرف میزندو به سئوال جواب میدهد : اسمه‌کبری‌مینا سرشت و کارم مربی کودکان استثنائی است ، او شایداگر خود آموزش ندیده‌بودامروز سربار جامعه میشد .

★ اینها فارغ از همه زشتی های زندگی ، شادمانه میرقصد اینها میتوانند و باید فرداها را بسازند ، حتی اگر نشنوند !

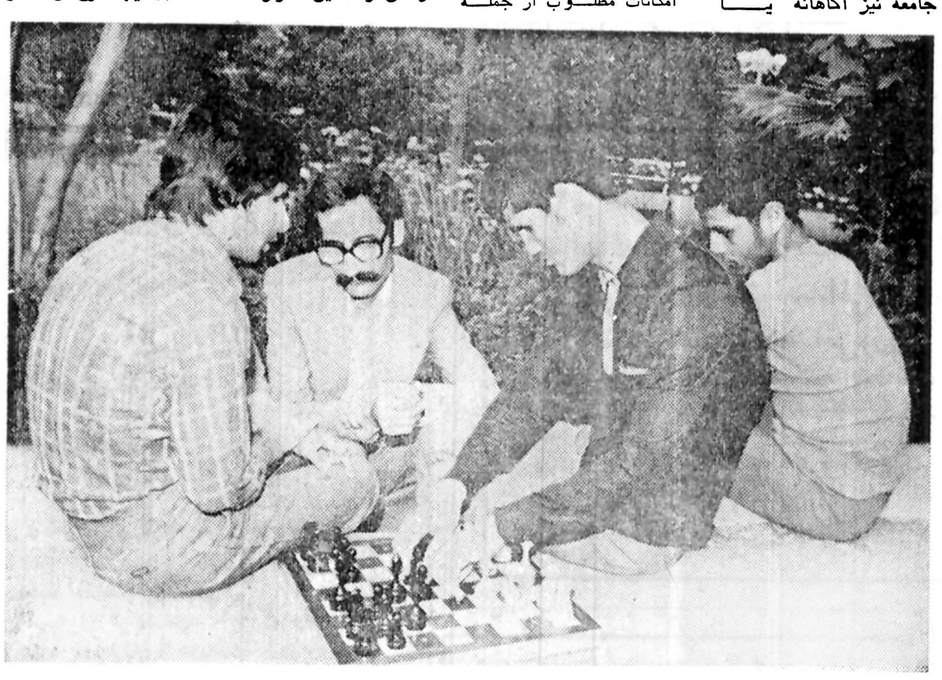

★ اگر دیدگانشان توان بینائی ندارند ، اما دست هاو دلشان همه چیز را می‌بیند .

از : فرجام

باهنر به‌یاری مردم میرویم

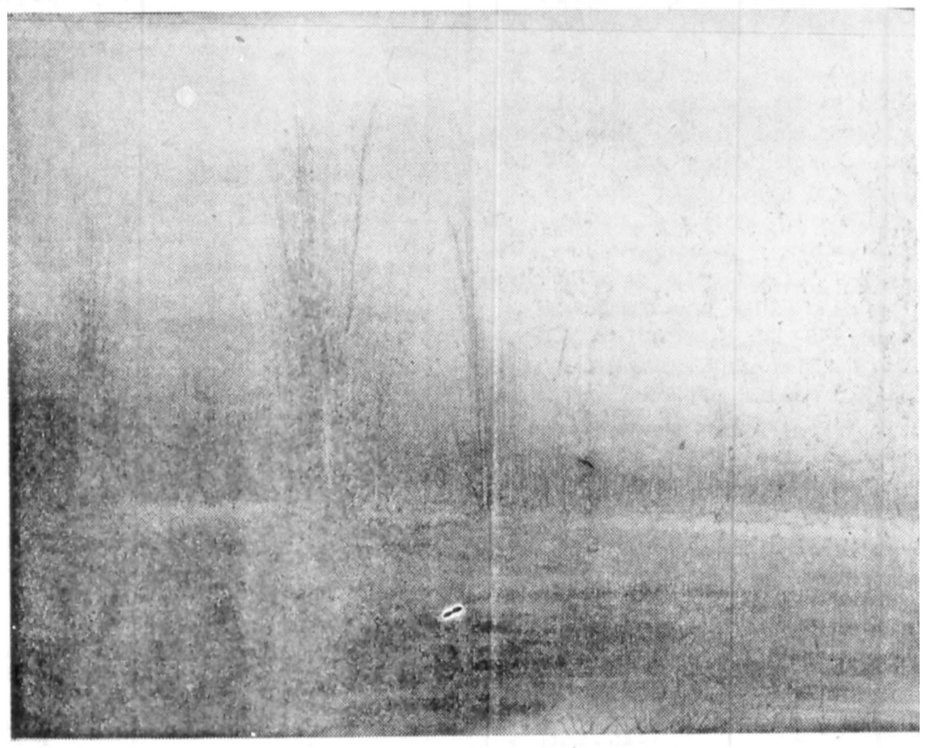

منوچهر نیازی نقاش هنرمند و سرشناس می‌گوید نقاشی‌من چکیده دردورنج است ،چکیده شادمانی های ساده یک انسان واحساس انسانی او و پی‌آمد دنیای درونیست که به عنوان یک فرد مرا از دیگران بادنیای ویژه خودشان ، جدامی‌کند و نیز به‌عنوان یک انسان به‌انسان های دیگر پیوند می‌دهد . هنر ظریف ترین چاشنی زندگیستو چه بهترکه ما از این وسیله انسانی و باارزش برای یاری‌به همنوعان بهره بگیریم. شماهرگز نمی‌توانید روی یک اثر بتهوون یایک تابلوی کمال‌الملک بهایی بگذارید این بستگی به احساس و درک هنر شناسی دارد که خواهان آنست و به هنر عشق می‌ورزد ، ما از این احساس‌و عشق استفاده می‌کنیم‌تاگوشه‌ای از دشواری هایی را که جامعه یا همنوعان با آن درگیرند ،رفع کنیم و من‌که سرمایه‌ای ندارم‌با دستاورد رنج هاو شادمانی‌های خود این کار را می‌کنم .

با این سخنان نیازی آمادگی خود را برای پیوستن‌به جنبش ملی نیکوکاری اعلام داشت ، او بیستو پنج سال استکه نقاشی می‌کند و بازتاب بیستو پنج سال احساس یک انسان‌و دنیای ذهنی او در تابلو هایش ، سرمایه او را تشکیل می‌دهد . درهنرستان کمال‌الملک وآکادمی سیدنی نقاشی‌آموخته وتاکنون در نزدیک به صد نمایشگاه در داخل و خارج کشور شرکت داشته است .

در گالری نیازی که فضایی سرشار از هنر و احساس‌دارد با او بگفتگو می‌نشینم ،می‌گوید خانه‌ام را فروختم واینجا را روبراه کردم با یاری دوستان هنرمندم می‌کوشم برای آنانکه احساس دارند اما جیب رنگین ندارند کار کنم. و می‌کوشم که‌از هنر برای همه مردم بهره‌بگیرم‌نه تنها گروه ویژه‌ای‌که شایدهنگام تماشای یک تابلوی نقاشی به تناسب رنگ آن با پرده‌اتاقشان می‌اندیشند یک شاعر ، یک آموزگار و حتی یک کارگرنیز می‌خواهد و بایدتابلوی نقاشی داشته باشد. کسانی که درک هنری دارند اما پول برای‌خرید تابلو ندارند نباید ازداشتن آن محروم بمانند . من دوست‌دارم کارم در خیابان ها ، در پارک ها و در خانه‌های ساده مردم زندگی کند این اقناع کننده‌تر است تا پوسیدن تابلو ها در دیوار های آتلیه ها یا درمشت دلالان هنری. هنرمند برپایه‌ی مسئولیتی که این نام به دنبال دارد ، ناگزیر است که ملی بیاندیشد . فلسفه هنر را باید ازکودکی آموخت‌از کودکستان باید هنرمند را شناخت شوپن، کمال‌الملک و کسانی‌که نامشان همواره خواهد ماند، باید برای کودکان شناخته شده باشند . متاسفانه پاره‌ای از هنرمندان خود را محدود کرده‌اند و در یک چهارچوب خشک زندگی می‌کنند و شاید می‌اندیشند پسندیده نیست ، اگر کار آنان درخیابان ها در پارک ها و یا بمرایگان عرضه شود . اگر از کودکی هنررا بشناسیم و هنرمند را، ونیز اگر هنرمند بکوشدکه ملی وانسانی بیاندیشد ازعرضه کار خود درجایی که گروه بیشتری ازمردم رادربر می- گیرد ، ترس نخواهد داشت . درباره انگیزه پیوستن به جنبش ملی نیکوکاری و بهره‌گیری‌از نقاشی برای کارنیک نیازی‌می- گوید این نخستین بار نیست که خواسته‌ام تابلو های من برای یاری به هموطنانم عرضه شود ، تاکنون بارها چنین کرده‌ام این وظیفه ایست که‌بر عهده دارم و از آنجا که‌معتقدم پیوستن به‌این برنامه انسانی بهترین راه انجام چنین وظیفه ایست بسیاری از تابلو های خود ودوستان همفکرم را در اختیار جنبش ملی نیکوکاری خواهم گذاشت تابرای دستیابی به هدف انسانی و باارزشی که دارند ، بفروش رسانند.

در کنفرانس جهانی کشمش

قیمت پایه کشمش صادراتی تنی هزار دلار تعیین شد

محصول جهانی کشمش در سال زراعی جاری ۵۶۰ هزار تن برآورد شده است

کنفرانس جهانی کشمش امسال نیز در انگلستان با حضور نمایندگان کشورهای ایران، استرالیا، افریقای جنوبی، ترکیه و یونان و افغانستان تشکیل شد و پس از چهار روز بحث و تبادل نظر درباره تجارت بین المللی این محصول کار خود پایان داد.

در این اجلاس نمایندگان ایران قیمت پایه کشمش را هر تن ۱۱۰۰ دلار و نمایندگان ترکیه تنی ۱۰۰۰ دلار پیشنهاد کردند. پس از گفتگوهای زیاد قیمت های پایه محصول کشمش نو نسبت به قیمت سال گذشته ۵ درصد افزایش یافت و با تنی ۱۰۰۰ دلار که قیمت پیشنهادی ترکیه بود موافقت شد.

امسال برای اولین بار مبلغ شش میلیون ریال برای تبلیغ کشمش جهت شناخت بیشتر و بالا رفتن مصرف آن از سوی کنفرانس تعیین گردید و سهم ایران که بالغ بریکملیون ریال است از طرف اتحادیه خشکبار ایران و مرکز توسعه صادرات ایران پرداخت خواهد شد.

خریداران بزرگ کشمش

مبلغ مذکور فعلا فقط در انگلستان و آلمان بمصرف تبلیغات خواهد رسید و در سالهای بعد در سایر کشورها گسترش خواهد یافت. در سالهای گذشته انگلستان و آلمان فدرال خریداران بزرگ کشمش بودند. کنفرانس محصول جهانی کشمش امسال را مجموعا تا ۵۶۰ هزارتن تخمین زد، که این رقم حدود ۵ تا ۱۰ درصد کمتر از سال گذشته است. از این رقم ۳۶۰ هزارتن برای صادرات و ۲۰۰ هزارتن برای مصرف داخلی کشورهای تولیدی در نظر گرفته شده است براساس این گزارش محصول کشمش ایران ۵۵ هزارتن یونان و ترکیه هر یک ۹۰ هزار تن استرالیا تا ۶۵ هزارتن افریقا ۲۰ هزار تن افغانستان ۱۵ هزارتن و امریکا حدود ۱۹۰ هزار تن تخمین زده شده است.

یکی از بازرگانان گفت: بازار جهانی کشمش در یکی دو سال اخیر از رونق محسوسی برخوردار بوده و بهمین دلیل کلیه محصول سال گذشته کشمش حتی در بعضی کشورها بیش از قیمت های اعلام شده از طرف کنفرانس بفروش رسیده و فقط درحال حاضر در ایران حدود یکهزار تن کشمش برای مصرف داخلی موجود است که تا عرضه محصول نو مصرف خواهد شد و در یونان نزدیک ده هزارتن که قیمت عمده آن نیز با کشورهای خریدار معامله شده و آماده صدور است و فقط در امریکا حدود ۳۰ هزارتن کشمش و سهٔ موجود است که مطابق معمول آن کشور تا برداشت محصول نو این مقدار را ذخیره می کند.

رونق بازار

این بازرگان گفت: در ایالات متحده امریکا همیشه مقدار قابل توجهی از مواد غذائی تولیدی آنکشور از فصلی به فصل دیگر در انبارها و سردخانه ها نگاهداری میشود.

این بازرگان گفت: در سال گذشته حدود ۴۱/۷ هزارتن کشمش به ارزش حدود ۲۴۸۳ میلیون ریال محصول ایران بخارج از کشور صادر شده و امسال با اینکه پیش بینی میشود محصول کشمش نزدیک به ده درصد کمتر از محصول سال گذشته باشد، ولی همچنانکه گفته شد بعلت رونق بازار این محصول، صادرات کشمش کمتر از سال گذشته نخواهد بود.

نیازمندیهای اقتصادی

نرخ خرید و فروش ارز در بانکهای کشور

نوع ارز	نرخ خرید	نرخ فروش
یک دلار امریکا	۷۰/۳۵	۷۰/۶۰
یک دلار کانادا	۶۲/۹۰	۶۳/۱۵
یک دلار استرالیا	۸۱	۸۱/۳۵
یک لیره انگلیس	۱۲۸/۹۵	۱۳۰/۵۵
یک مارک آلمان غربی	۳۳/۸۰	۳۴/۱۵
یک فرانک سوئیس	۳۷/۶۵	۳۸
یکصدفرانک بلژیک	۲۱۴/۷۰	۲۱۶/۷۰
یکصدلیرایتالیا	۸/۱۵	۸/۳۰
یک فلورن هلند	۳۱/۴۵	۳۱/۸۰
یک کورن سوئد	۱۵/۲۵	۱۵/۴۵
یک کورن نروژ	۱۳/۰۵	۱۳/۲۰
یک کورن دانمارک	۱۲/۴۵	۱۲/۶۰
یک شیلینگ اتریش	۴/۶۶	۴/۷۶
یکصدین ژاپن	۳۳/۸۰	۳۴/۱۵
یکصدروپیه هندوستان	۸۳۸	۸۵۸
یک دینارکویت	۲۵۶/۵۰	۲۶۰
یک دینارعراق	۳۳۸/۵۰	۲۴۱
یک دنیاربحرین	۱۸۰	۱۸۵
یک ریال سعودی	۲۰/۱۵	۲۰/۶۵
یک درهم امارات عربی متحده	۱۷/۹۰	۱۸/۸۰

معاملات اوراق قرضه

نوع ورقه	تاریخ صدور	نرخ بهره (درصد)	نرخ بازده (درصد)	نرخ معامله
قرضه دولتی ۷ ساله	۳۲/۶/۱۷	۱۰/۵۰	۲۰/۵۰	۹۹۹۷

معاملات سهام شرکت ها

نام شرکت	تعداد سهام معامله شده	قیمت اسمی	قیمت دیروز
نورد و لوله اهواز با جایزه بدون سود	۲۸۵	۱۰۰۰	۱۶۰۰
کارتن سازی ایران بدون حق تقدم	۱۳۰۰	۱۰۰۰	۵۳۰۱
نساجی شاهی	۱۰۰۰	۱۰۰۰	۱۱۰۱
سرمایه گذاری بانکها بدون سود	۵۵۰	۱۰۰۰	۱۰۰۰
بانک ایران و عرب بدون سود	۵۰	۱۰۰۰	۱۰۸۰
سپنتا بدون سود و مزایا	۶۹۳	۱۰۰۰	۲۰۰۰
گروه صنعتی خاور	۴۶۸	۱۰۰۰	۲۵۳۱
ایران ناسیونال بدون سود	۴۳۵	۱۰۰۰	۳۱۱۰
قند شیرین خراسان	۲۰۰	۱۰۰۰	۱۳۵۵
نساجی مازندران	۲۰۰	۱۰۰۰	۱۷۱۰
صنایع فلزی	۲۴۰	۱۰۰۰	۳۰۲۰

بورس

در بورس تهران ۱۴/۵۲ میلیون ریال معامله شد

بر اساس گزارش سازمان بورس تهران، دیروز در سازمان بورس تهران ۱۴/۳ میلیون ریال سهام بانکها و شرکتها و ۲۰۶/۲ هزار ریال قرضه دولتی مورد معامله قرار گرفت.

در روز مذکور نرخ سهام نورد و لوله اهواز ۸۲ ریال ـ سپنتا ۱۰۵۰ ریال و ایران ناسیونال ۱۰۹۰ ریال کاهش یافت و قیمت سهام نساجی مازندران ۱۰ ریال و صنایع فلزی ۲۲۰ ریال افزایش یافت.

مسئول سلامت جان مردم کیست؟

بقیه از صفحه ۵

هم اکنون هرروز صدها لاشه گوسفند قاچاق درقصابی های تهران عرضه میشود که درشرایط غیربهداشتی کشتار میشوند ودرشرایط غیربهداشتی هم عرضه میشوند بدون آنکه بهداری وبهزیستی روی کشتاروفروش آنها نظارتی داشته باشد، درجواب این مساله وزیربهداری‌وبهزیستی چه میگوید؟ یا شهرداری دراین باره چه وظایفی دارد؟ چراکار این مناظره، جدی گرفته نشد تا مردم با وظایف این دودستگاه آشنا شوند وحدود مسئولیت آنها را بشناسند وبدانند که مثلا جلوگیری از کشتار گوشت قاچاق بعهده چه دستگاهی است؟

وزیر بهداری وبهزیستی میگوید درسال گذشته سیصدهزار سگ نابود شده اند که اگر چاره ای اندیشیده نشود به وبای عمومی دچار میشویم

اما فراموش نکنیم که درسال گذشته وزارت بهداری وبهزیستی بموجب یک صورت مجلس کار جمع آوری واتلاف سگ های ولگرد را بعهده گرفت، به کلام دیگر عملا دست شهرداری را درکار اتلاف سگ های ولگرد کوتاه ساخت واورا خلع سلاح نمود

اما نتیجه صورت مجلس این شده است که هم اکنون بقول خودش هزاران سگ ولگرد شبها نیمی از کوچه ها وخیابان ها را قرق کنند یا آنکه کیسه های نایلونی زباله ها را پاره وفضولاتش را توی خیابان ها پخش کنند درصورتیکه پیدایش ناگهانی یک سگ هار میتواند ناگهان محله ای را به ناابودی بکشاند

اما اصلی ترین واساسی ترین مساله این است که بهداری وبهزیستی درکار پیشگیری وبهداشت بهیچوجه موفق نبوده است درصورتیکه همه علما ودانشمندان طب ودرمان معتقدند که دست کم باید دوسوم بودجه ها درراه پیشگیری وبهداشت سرمایه گزاری شود تا بیماری ها را از سرچشمه تحت کنترل درآورند نه آنکه منتظر باشیم تا بیماری های مسری مثل وبا ومالاریا وتراخم ونظایر آن، صدها وهزاران نفررا مبتلا سازد، آنوقت به مقابله آنها پردازیم

حالا نه فقط درراه پیشگیری وبهداشت وکنترل بیماری ها کاری نکرده ایم که حتی دراجرای سیاستی هم که داشته ایم پیشرفت چشمگیری نداشته ایم، چرا که سیاست درمانی ما همیشه برپایه معالجه قرارداشته است، اجرای این سیاست هم مستلزم آن است که بهداری وبهزیستی، بیمارستان ودرمانگاه وکلینیک وپلی کلینیک را درسراسر کشور توسعه دهد وکادر درمانی را تا مرز نیاز، تربیت کند، اما چه کسی میتواند بگوید که درتهران یا یکی از شهرهای مملکت کلینیک ودرمانگاه وبیمارستان درحد استانداردهای بین المللی تاسیس کرده ایم؟

وبای بومی درجنوب پایتخت

دکتر فیروزآبادی نماینده مجلس شورایملی میگوید: اگر چه وزارت بهداری وبهزیستی درسال های اخیر یک سازمان فعال وپرتحرک بود وکارهای درخشانی هم انجام داده است اما هنوز نارسایی های زیادی وجود دارد که موجب ناراحتی ونارضایی مردم شده است چون وقتی که بموجب قانون، کار سرویس دهی به روستاها را از هم تفکیک کردیم وامور کشاورزی را به وزارت کشاورزی یا جاده سازی را بوزارت راه وترابری وکاربهداری وبهداشت را به بهداری وبهزیستی واگذار کردیم، انتظار داشتیم که برای سرویس دادن به روستاها، اقدامات فوری وزیربنایی صورت گیرد درصورتیکه هم اکنون درروستاهای جنوب تهران بیماری وباهومی شده وهرسال با شروع فصل تابستان با هزاران بیمار غیراسهالی روبرو میشویم، چرا که از یکطرف هزاران کارگر افغانی وپاکستانی درکنار خیابانها بیتوته میکنند وفضولات آنها درجنوب شهرودرروستاهای جنوب پایتخت پخش میشود وازسوی دیگر فاضلاب تهران درسیاری از روستاهای ری ودشت ورامین برای پخت وپزوشست وشوی مصرف میشود که چون آلودگی آن حد ومرزی ندارد، حاصلش نیز بروز انواع بیماری های بومی وغیربومی خواهد بود

وزارت بهداری وبهزیستی میتواند درجهت انجام وظایف وتکالیف اداری اش، درروستاها حمام های بهداشتی، آب تصفیه شده قصابخانه‌وغسالخانه های تمیز وغیرآلوده احداث کند تا بیماری ها را از سرچشمه مهارسازد

دکترفیروزآبادی سپس اضافه میکند عمده ترین مشکل مردم روستاهای جنوب تهران، وجود نهرفیروزآباد است، این نهر درگذشته نه چندان دور، فیروزآباد وچندروستای دیگر را مشروب میکرد اما بعدها، بدلیل شیب تندی که داشت واینکه فاضلاب تهران بطرف جنوب شهرسرازیر شد، نهرفیروزآباد را هم آلوده وکثیف ساخت بطوریکه حالا بوی تعفن وکثافت آن، موجب انتشار انواع حشرات موذی ومیکرب های بیماری زا شده است شهرداری پایتخت باید هرچه زودتر روی این نهر را بپوشاند تا دست کم از پرورش حشرات ناقل میکرب جلوگیری کرده باشد.

از سوی دیگر شهرداری میتواند دراهتدای این شهر دستگاه تصفیه نصب کند تا آب آلوده نهررا تصفیه سازد وبه روستاهای جنوب پایتخت بفرستد چون این آب میتواند نیازهای کشاورزی وآبیاری مراتع ومزارع وجنگل ها را مرتفع سازد.

هزار تن میوه و تره بار بخارج صادر شد

درد و ماهه اول سال جاری بیش از یکهزار تن تره بار، سبزیجات و میوه های تازه بخارج از کشور صادر شده است.

بر اساس گزارش گمرک ایران در دو ماهه اول سال جاری حدود ۱۰۴۳ تن میوه های تازه، تره بار و سبزیجات به ارزش ۳۰/۶ میلیون ریال از کشور صادر شده است.

در حالیکه مجموع صادرات این محصولات در مدت مشابه سال قبل بالغ بر ۱۸۲ تن بارزش ۷/۲ میلیون ریال بوده است.

تأمین میوه و تره بار

یکی از بازرگان گفت: در سالهای اخیر بسیاری از شیخ نشینهای خلیج فارس و برخی کشورهای عربی برای تامین میوه تره بار و سبزیجات مورد نیاز خود به ایران روی آوردند و بهمین دلیل همه ساله به مقدار صادرات این محصولات افزوده شده است.

این بازرگان گفت: جالب اینکه هم اکنون عده زیادی از بازرگانان مقیم این کشورها برای خرید میوه و تره بار به ایران بویژه به خوزستان و اصفهان آمده اند و مقدار زیادی سفارش خرید دادند ولی بعلت افزایش مقدار مصرف داخلی و محدودیت تولید، بعضی از بار فروشان و بازرگانان ایرانی حاضر به پیش فروش این محصولات نشدند

بازرگان مذکور افزود: در چند ساله اخیر مقداری از محصول باغها و تولید کشتزار ها برای صدور بخارج از کشور اختصاص داده شده و حتی مقدار زیادی از این محصولات قبلا بکشورهای فوق پیش فروش شده است.

اقتصاد جهان

کسری ۵۰ میلیارد دلاری امریکا

واشینگتن اسو شیتد پرس دو جونز جیمز مکینتایر کار شناس ارشد اقتصادی ریاست جمهوری ایالت متحده گفت: ممکن است دولت امریکا نتواند در سال ۱۹۸۱ بودجه متوازنی تدوین کند. وی که رئیس اداره بودجه ایالت متحده است، طی یک مصاحبه مطبوعاتی گفت به زحمت میتوان کسری ۵۰ میلیارد دلاری بودجه سال جاری را در سال ۱۹۸۱ متوازن ساخت. وی گفت بودجه سال مالی ۱۹۸۰ که هم اکنون تحت بررسی است و تا ژانویه آینده به کنگره امریکا تحویل داده خواهد شد. احتمالا کمتر از ۵۴۰ میلیارد دلار میباشد و کسری بودجه آن هم مطمئنا کمتر از ۴۰ میلیارد دلار خواهد بود. وی گفت رئیس جمهوری همچنان به قول خود در مورد متوازن ساختن بودجه وفا دار است، اگر چه نتواند در سال ۱۹۸۱ به این هدف دست یابد. مشکلات اساسی عملکردهای اقتصادی تا سال ۱۹۸۱ خواهد بود.

شنبه‌ها دنیای ورزش

دوشنبه ها جوانان امروز

اجتماع پرشکوه نیکوکاران همدان در خانه یک نیکوکار همدانی

حاج فرخ سرشت نیکوکار سالخورده همدانی در اجتماع خانگی با حضوراستاندار همدان، مدیر برنامه حمایت از خانواده های بی سرپرست، معاون دبیر کل حزب رستاخیز ملت ایران و گروهی از نیکوکاران گفت:

برنامه حمایت ازخانواده‌های بی‌سرپرست سازمان شاهنشاهی خدمات اجتماعی عالیترین مرجع برای امرنیکوکاری است که پس ازعمری زندگی شناختم.

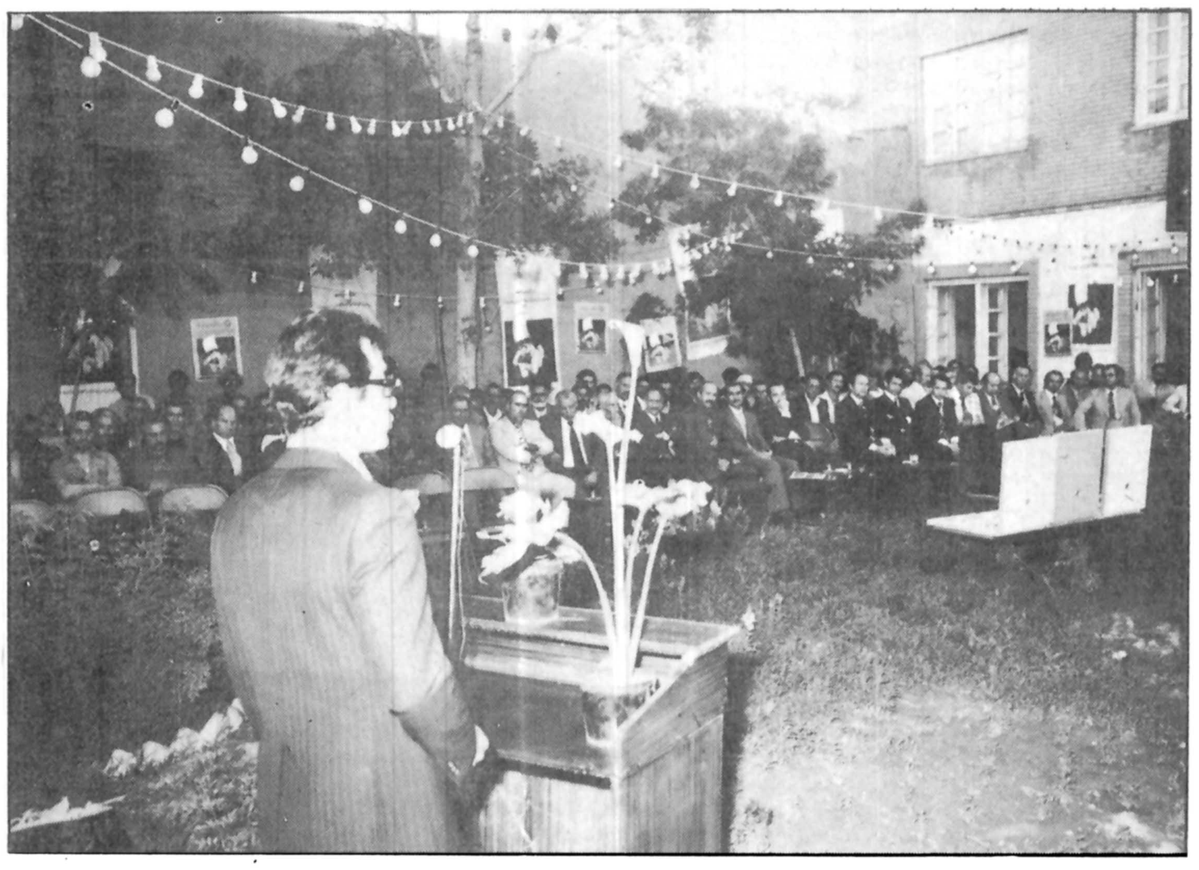

اینجا منزل نیکوکارسالخورده و بلند همت همدانی آقای حاجی فرخ سرشت است که گروهی از نیکوکار همدان جمع شدند تا با حضور آقای قدرت‌الله خدایاری استاندار، چوبک شهردار، دکتر کتی معاون دبیرکل حزب رستاخیز ملت ایران، روسای انجمنهای ملی و نمایندگان رسانه های گروهی پیرامون امر خیر و حمایت از خانواده های بی سرپرست گفتگو وبذل مساعدت کنند. دراین اجتماع آقای سرکشیک مدیر برنامه حمایت از خانواده های بی سرپرست ضمن توجیه هدفهای این برنامه و اقدامات انجام یافته از کمکهای نیکوکاران همدان تشکر کرد. در همین گردهم آئی بود که سه نیکوکار دیگر همدان ۷۰۰۰ مترزمین ببرنامه حمایت از خانواده های بی سرپرست اهداء کردند

طی دو روز اقامت آقای سرکشیک معاون امور اجتماعی سازمان شاهنشاهی خدمات اجتماعی و مدیر برنامه حمایت از خانواده های بی سرپرست و همراهان در همدان که بمنظور رسیدگی بامور داوطلبان مشارکت در برنامه حمایت از خانواده های بی سرپرست عزیمت نموده و در دو جلسه توجیهی، یکی در سالن شهر داری با حضور آقای خدایاری استاندار و فرمانداران و شهرداران و بخشداران و روساء و اعضاء انجمنهای شهر و شهرستان و شورای منطقه آموزش وپرورش و اصناف همدان و دیگری در باشگاه لاینز این استان شرکت کردند از سوی آقای حاج فرخ سرشت نیکوکار بنام و مشهور همدان که از آغاز فعالیت برنامه حمایت از خانواده های بی سرپرست همکاری وسیع و ارزنده‌ای داشته است، نیز دعوت گردید تا در مراسمی که بهمین منظور در منزل ایشان برپا شده شرکت نمایند.

در ساعت ۶/۳۰ بعد از ظهر روز دوشنبه ۲۲ خرداد آقای سرکشیک و همراهان در معیت آقای قدرت اله خدایاری استاندار همدان و معاونین استانداری و شهردار همدان در این مراسم حضور فرمایند. خبرنگار اعزامی اطلاعات که از همراهان آقای سرکشیک بود گزارش میدهد:

منزل آقای حاج فرخ سرشت از قبل به پرچمهای سه رنگ تمثال های مبارک مولای متقیان حضرت علی (ع) ـ شاهنشاه آریامهر ووالاحضرت شاهدخت اشرف پهلوی مزین گردیده و گروه کثیری از مقامات محلی، انجمنها، اصناف و سایر طبقات خیر و نیکوکار شرکت جسته بودند

ابتدا آقای حاج فرخ سرشت نیکوکار همدانی پشت تریبون رفت و بعد از خوش آمد گوئی خیلی ساده و توام با صداقت گفت:

با الهام از تمثال مولای متقیان میخواهم عرض کنم همه‌ی ما باید راه نیکوکاری را از مولا بیاموزیم. چرا که مولا علی (ع) اولین کسی بود که در این راه گام نهاد و تا دنیا دنیا است نام مقدسش برزبانها جاری خواهد بود

همه ما ایرانیها، بخصوص کسانیکه اکنون در این مجلس تشریف دارند میدانیم که شاهنشاه عظیم الشان، والاحضرت محبوب شاهدخت اشرف پهلوی و کلیه اعضا خاندان جلیل سلطنت پهلوی همیشه در فکر ملت شریف ایران هستند و پیدایش سازمان شاهنشاهی خدمات اجتماعی بریاست عالیه شاهنشاه آریامهر و نیابت عالیه والاحضرت شاهدخت اشرف پهلوی نیز براساس همین فلسفه بوده است که سازمانی برای کمک بهموطنان نیازمند داشته باشیم به هموطنان با مشارکت و کمک همه طبقات، خاصه طبقه مرفه دست همنوعان هموطن، گرفته بشود و آنها را قبل از سقوط بورطه اضمحلال و نابودی دریابد.

آقای حاج فرخ سرشت نیکوکارسالخورده همدانی درخانه‌اش مراسمی برای توجیه برنامه حمایت ازخانواده های بی سرپرست برگزار کرد وبسادگی وصداقت درزمینه فوائد نیکوکاری صحبت های زیادی کرد.

حاج آقا فرخ سرشت افزود:

جناب آقای سرکشیک ـ شما و همراهانتان از تهران تشریف آوردید تا بامور داوطلبان کمک باین برنامه رسیدگی کنید ـ امروز هم اینجا آمدید ـ واقعا خوش آمدید. چقدر خوشحالیم شخصیتی را که مبتکر یک کار عظیم خیر و نیکوکاری است در میان خود می بینم ـ جناب استاندار هم با همکارانشان اینجا تشریف دارند ـ وقت ایشان ضیق است و من حرفم را تمام میکنم. فقط از دوستان میخواهم هرکمکی میخواهند بکنند بیایند اینجا اعلام کنند.

آنگاه آقای سبزواری نیکوکار دیگر همدانی پشت تریبون رفت و گفت: چون تمام هدفها و برنامه های حمایت از خانواده های بی سرپرست برایم روشن است و خودم قبلا نیز دراین راه خیر قدمهائی برداشتم صحبتی نمیکنم تنها اعلام میدارم که یکهزار متر زمین برای هر مصرفی که برنامه حمایت از خانواده های بی سرپرست بخواهند تقدیم میکنم. در پی اشان آقای براتعلی براتی نیکوکار دیگر همدانی ۲۰۰۰ متر زمین اهداء کرد تا احیانا برای احداث خانه جهت افراد بی سرپرست همدان مورد استفاده قرار گیردهم چنین آقای عنایت اله کریمی ۴۰۰۰ متر زمین باین برنامه اهدا نمود. در این وقت از آقای سرکشیک برای صحبت دعوت شد و ایشان ضمن اشاره بخدمات برنامه حمایت از خانواده های بی سرپرست تحت رهنمودهای والاحضرت شاهدخت اشرف پهلوی طی ۵ سال اظهار داشت.

روزی که برای اولین بار یک همدانی نیکوکار در جهت همراهی و مشارکت با این برنامه انسانی بندای والاحضرت اشرف پهلوی پاسخ مثبت داد. مطمئن بودم که این یکنفر بچند و چندین نفرافزایش خواهد یافت و حالا می بینم که گروههای عظیمی بما پیوستند.

ناطق آنگاه با اشاره با هداء سه لوح زرین نیکوکاری از جانب والاحضرت اشرف پهلوی بیک منطقه، آنهم همدان اضافه کرد امیدوارم این روح همبستگی روز بروز در جامعه ما گسترش یابد تا با یاری همه‌ی نیکوکاران در هیچ مکانی از مملکت ایران عزیز ما نیازمند نباشد. در پایان حاضران با چای و شربت و میوه پذیرائی شدند و این مراسم عاطفی و انسانی درمیان ابراز عالیترین احساسات نسبت بشاهنشاه آریامهر خاتمه یافت

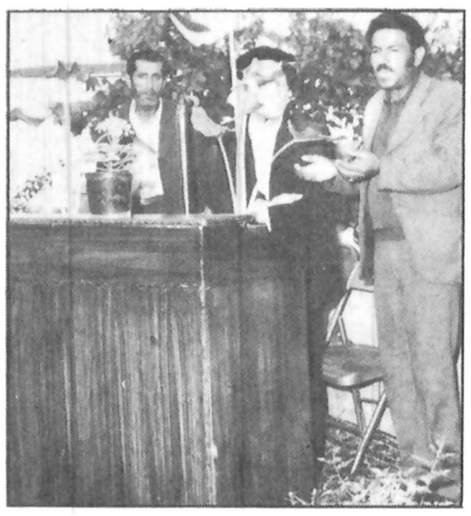

اقای براتعلی براتی نیکوکار دیگر برای حاضرین درجلسه باحضور آقای استاندار گفت با فلسفه این برنامه اشنائی وبان اعتقاد کامل دارم. مشارکت هم کردم وامروز بااهداء ۱۰۰۰ متر زمین همبستگی معنوی خودرا با خانواده های بی سرپرست تجدید وتشدید میکنم.

آگهی

جلسه مجمع عمومی سندیکای تولیدکنندگان قطعات خودرو و ماشین آلات وابسته باتاق بازرگانی و صنایع ومعادن ایران در ساعت ۳½ بعدازظهر روز شنبه ۳۷/۴/۱۷ در اتاق بازرگانی و صنایع و معادن ایران طبقه هشتم تشکیل میگردد.

لذا خواهشمنداست بادردست داشتن کارت عضویت سندیکا در جلسه مزبور شرکت فرمائید. بدیهی است درصورت عدم حضور در جلسه بعداً هیچگونه اعتراضی پذیرفته نخواهد شد.

هیئت مؤسس

دستور جلسه

۱ـ انتخاب یکنفر رئیس سنی ودونفر منشی

۲ـ تصویب اساسنامه

۳ـ انتخاب ۵ نفر اعضای انجمن نظارت

۴ـ انتخاب ۷ نفر اعضای هیئت مدیره و دونفر علی‌البدل و یکنفر بازرس برای مدت چهارسال.

پاسخ مسئولان به نامه های مردم

روستای آمین آباد۳۰ دانش آموز دارد

روستای آنین آباد ۳۰ دانش آموز دارد

در پاسخ مطلبی که در شماره ۱۵۵۸۹ مورخ ۳۷/۱/۳۱ آن نشریه زیر عنوان «بچه‌های ما هم سواد میخواهند» درج گردیده است باطلاع میرساند:

برابـر گزارش اداره کل آموزش و پرورش شهرستانهای استان مرکزی:

در حال حاضر روستای امین آباد ۳۰ نفر دانش آموز دارد که تدریس آنها را یکنفر سپاهی دانش دوره ۳۱ بعهده دارد.

روابط عمومی آموزش و پرورش

تأمین برق «پاشاکی» در برنامه است

پاسخ مطلب مندرج در شماره ۱۵۶۰۱ مورخ ۳۷/۲/۱۴ آن روزنامه تحت عنوان (بزنید بچاک، رئیس جلسه دارد) باطلاع میرساند.

برق رسانی به قریه پاشاکی در برنامه کار این شرکت منظور گردیده، رئیس انجمن روستای مذکور میتواند برای تعیین هزینه متعلقه به اداره برق لاهیجان مراجعه نماید.

شرکت برق منطقه‌ای گیلان

واگن‌ها در مبداء و مقصد نظافت میشوند

در پاسخ مطلب انتقادی مندرج در روزنامه اطلاعات شماره ۱۵۵۸۳ مورخ ۳۷/۱/۲۴ تحت عنوان «تمیز نباشد صنار نمی‌ارزد» به اطلاع میرساند:

موارد اشاره شده در نوشته آقای یعقوب میرزالو ناشی از عدم همکاری مسافران راه آهن میباشد زیرا کلیه قطارها در مبداء و مقصد نظافت میشود و از وسائل خواب نیز منحصرا یکبار استفاده میشود و در هر نوبت بوسیله ماشین شستشو و اطو میگردد، لذا تقاضا دارد مسافرین محترم در حفظ بهداشت و نظافت قطار همکاری نموده تا آسایش بیشتری برای همسفران خود فراهم آورند.

روابط عمومی راه آهن دولتی ایران

آموزش و پرورش تهران پاسخگوی مراجعان است

در پاسخ مطلبی که در شماره ۱۵۶۰۶ آن نشریه زیر عنوان «مدیر کل همیشه جلسه و شورا دارد» درج گردیده است باطلاع میرساند:

برابـر گزارش اداره کل آموزش و پرورش تهران نواحی ۱۹ گانه آموزش و پرورش تهران براساس سیاست عدم تمرکز دارای اختیارات کامل در زمینه رفع هرگونه مشکلی که برای معلمان پیش آید هستند و اداره کل آموزش و پرورش تهران کار هماهنگی در برنامه ریزی‌های آموزشی و اداری این نواحی را بعهده دارد. همچنین در اداره کل آموزش و پرورش تهران چهار معاون ستادی انجام امور را بعهده دارند که در زمینه کار خود اختیاراتی همانند مدیر کل این اداره بعهده دارند، ضمنـا کارشناسان این اداره نیز هر یک بنوبه خود میتوانند برای مراجعین پاسخ گو باشند. بنابراین چنانچه مشکلی برای یک معلم در تهران پیش آید میتواند به کارشناسی، یا اداره یا ناحیه مربوط مراجعه نماید.

مدیر کل اطلاعات و انتشارات و روابط عمومی آموزش و پرورش

کارنامه داوطلبان فرستاده نمیشود

در مطلب «از هر سه داوطلب یک نفر به دانشگاه راه می‌یابد» مندرج در شماره ۱۵۵۹۷ مورخ ۳۷/۲/۱۰ از قول رئیس سازمان سنجش آموزش کشور به اشتباه نقل شده که کارنامه امتحانات ورودی داوطلبان به آدرس آنان ارسال می گردد.

توضیح داده می‌شود که کارنامه داوطلبان به نشانی آنان ارسال نخواهد شد و نحوه توزیع آن به موقع با انتشار آگهی در جراید به اطلاع داوطلبان خواهد رسید.

روابط عمومی سازمان سنجش آموزش کشور

درمتن کتابهای درسی تجدیدنظر میشود

در پاسخ مطلبی که درشماره ۱۵۶۰۴ مورخ ۳۷/۲/۱۸ آن نشریه زیر عنوان کتابهای درسی، بارویدادهای تاریخی هماهنگ نیست

درج گردیده است باطلاع میرساند: سازمان کتابهای درسی ایران گزارش داده اسـت که درتجدید نظر کلی که از متن کتابهای درسی درسال جاری بعمل آمده این ایرادات برطرف گردیده و مطالب کتابهای تاریخ باتوجـه به آخـرین رویدادها تصـحیح شد و تقسیمـات جغرافیایی نیز با آخرین تقسیمات هماهنگ گردیده است.

مدیرکل اطلاعات و انتشارات و روابط عمومی آموزش و پرورش

شاکی مدارک خود را ارائه کند

باز گشت بشرح مندرج در شمـاره ۱۵۵۶۲ مورخ ۳۶/۱۲/۲۴ آن روزنامه با عنوان «نامه ها بمقصد نمی‌رسند» با امضای آقای جعفر مهدی نیا خواهشمند است دستور فرمایند بطریق مقتضی به نویسنده مطلب اطلاع داده شود چنانچه مدارکی در این خصوص در دست دارند ارائه نمایند تا هر چه زودتر بموضوع رسیدگی و اقدام شود

اطلاعات و انتشارات و روابط عمومی پست و تلگراف

از فردا صبح در سینماهای

ایران ـ ساینا
تیسفون ـ پرسپولیس

سینمای هند که در گذشته اثار با ارزشی تقدیم خانواده ها کرده است یکبار دیگر فیلم بزرگ و ارزنده‌ای را به تمام مردم هدیه میکند

ازامشب فقط در

سینماهمای

انسان در برابر حیوان
دومین هفته نمایش در رادیوسیتی

مولن روژ
پایگاه تازه سینمای جدید ایران

از امشب ششم تیرماه

اثر ماندنی: ابراهیم گلستان
پرویز صیاد مری آپیک
در فیلم رنگی

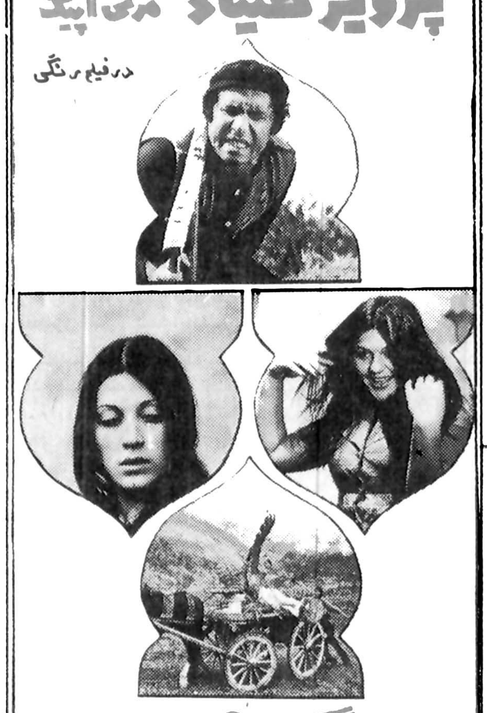

اسرار گنج دره جنی
(اسرار جامعه‌ی نوکیسه)
بهرامی- فروهر- زرین‌پور- گودرزی- تهرانی... و... لرتا

انسان در برابر حیوان
دومین هفته نمایش در رادیوسیتی

بزرگترین ـ قوی‌ترین و پرخرج‌ترین فیلم «جیمزباند»

از فردا صبح در سینماهای

گریستال ـ تخت جمشید

باشرکت: باربارا باخ
کورت یورگنس
THE SPY WHO LOVED ME
کارگردان لوئیس گیلبرت
محصول ۱۹۷۸ یونایتد آرتیست

انسان در برابر حیوان
دومین هفته نمایش در رادیوسیتی

از فردا صبح

فیلم کمدی «فولکس ایندفعه غوغا میکند» صبح جمعه ساعت ۹/۳۰ بزبان فارسی و ۱۱/۳۰ بزبان انگلیسی برنامه فوق‌العاده برای بچه ها در سینما گلدیس

شنبه‌ها دنیای ورزش

از امشب ـ از امشب

در سینماهای ممتاز و ٤ ستاره

کاپری ـ امپایر ـ ریولی

از شمشیر ساکت آویخته بر دیوار باید ترسید. خون را میشناسد...

مدیر فیلمبرداری: هوشنگ بهارلو ـ موسیقی: مجید انتظامی و اسماعیل ماهان

تهیه کننده، سناریست و کارگردان: مسعود کیمیائی (براساس قصه سنگ و سرنای بهزاد فراهانی)

سفرسنگ
تحسین شده در فستیوال سینمائی کان ۱۹۷۸
● تصویربرداری فوق‌العاده است و نحوه رسیدن به نقطه اوج در تمام صحنه‌های خارجی فیلم بسیار عالی و تحسین‌برانگیز بازسازی شده است.
جان گیبت- مجله سایت اند ساند
● الهامی از حقیقت، تحسین به یک چنین جسارتی، کارگردانی بغایت عالیست. هنرپیشگانش (بازی) نمیکنند... پرشکوهاند.
آلن میشل ریموند- «روزنامه تریبون دوزنو»
● فیلم سفر سنگ شعری است که با فریاد خوانده شده. کیمیائی یک شاعر است
هنک وربا «مجله روایتی»
● کارگردانی فوق‌العاده، فیلمبرداری زیبا و استادانه و بازیهای خوب
آیرتون «مجله مووی مارکتینگ»
● متاسفیم که فیلم سفر سنگ برای دوره مسابقه فستیوال کان ۱۹۷۸ حاضر نشد. فیلم با اینکه ظاهراً یک مسئله داخلی و محلی را بررسی میکند بصورت یک سینمای گویا میتواند در سطح جهانی مطرح باشد.
بولتن مجله «فیلم فرانسه» ۲۹ مه ۱۹۷۸
● یک اثر مهم باندازه شاهکار، با یک ارزش بسیار رفیع انسانی و اجتماعی
نینوز وچلی «رئیس فستیوال فیلمهای مؤلف سان رمئو»

برنامه سینماها

تماشای فیلمهائیکه با علامت (×) مشخص شده برای اشخاص کمتر از ۱۸ سال ممنوع است

✱ آخرین روزهای بهاری ـ سینما سکوپ رنگی
قصر طلائی (۷۵۹۶۲۴) ۹ـ ۱۱ـ ۱ـ ۳ـ ۵ـ ۷ـ ۹

✱ اسرار گنج دره جنی ـ پرویز صیاد ـ مری آپیک
مولن روژ (۷۵۲۹۲۹) ۹ـ ۱۱ـ ۳ـ ۵ـ ۷ـ ۹

✱ انسان در برابر حیوان ـ سینما سکوپ رنگی
رادیو سیتی (۶۴۳۳۲۰) ۱۱/۳۰ـ ۱/۳۰ـ ۳/۳۰ـ ۵/۳۰ـ ۷/۳۰

✱ انسان وحشی حیوان وحشی ـ سینما سکوپ رنگی
اسارا (تجریش) (۲۷۴۰۲۲) ۱۰/۳۰ـ ۲/۳۰ـ ۴/۳۰ـ ۶/۳۰ـ ۸/۴۵

✱ پلنگ صورتی مبارزه میکند ـ سینما سکوپ رنگی
تخت جمشید (۶۵۲۵۵۰) ۱۱ـ ۲ـ ۴ـ ۶ـ ۸ـ ۱۰

✱ پسر بچه ـ طبقه اشراف ـ چارلی چاپلین
دیاموند (۸۲۸۴۰۰) ۱۱/۱۵ـ ۱/۴۵ـ ۳/۳۰ـ ۵/۳۰ـ ۷/۳۰ـ ۹/۴۵

✱ پرستار خوشگله ـ سینما سکوپ رنگی
مازستیک (۶۶۸۴۶۱) ۱۰ـ ۱۲ـ ۲ـ ۴ـ ۶ـ ۸ـ ۱۰

✱ پاداش گناه ـ سینما سکوپ رنگی
سهر نمایش (۳۱۹۸۸۴) ۹ـ ۱۱ـ ۱ـ ۳ـ ۵ـ ۷ـ ۹

✱ تجربه های امانوئل ـ سامی فری
اتلانتیک (۸۹۷۱۷۱) ۱۱/۳۰ـ ۱/۳۰ـ ۳/۳۰ـ ۵/۳۰ـ ۷/۳۰ـ ۹/۳۰

✱ تعقیب در استانبول
اروپا (۳۰۳۱۷۹) ۱۰/۳۰ـ ۱۲/۳۰ـ ۲/۳۰ـ ۴/۳۰ـ ۶/۳۰ـ ۸/۳۰

✱ جولیا ـ جین فوندا ـ ماکزیمیان مثل
شهرقصه (۶۲۷۲۹۰) ۱۱ـ ۲ـ ۴ـ ۶ـ ۸ـ ۱۰

✱ جوانمرد
میامی (۷۵۴۳۲۹) ۹ـ ۱۱ـ ۱ـ ۳ـ ۵ـ ۷ـ ۹

✱ حیدر ـ فردین
ژاله (۳۴۴۱۶۰) ۱۰/۳۰ـ ۱۲/۳۰ـ ۲/۳۰ـ ۴/۳۰ـ ۶/۳۰ـ ۸/۳۰

✱ حسرت
کیهان (۵۳۶۴۶۰) ۱۰ـ ۱۲ـ ۲ـ ۴ـ ۶ـ ۸

✱ خاطرات یک عشق ـ رنگی ـ ششی کاپور ـ همامالینی
همای (۳۱۱۶۶۹) ۹ـ ۱۱ـ ۱ـ ۳ـ ۵ـ ۷ـ ۹

✱ خشم کوماندو ـ سینما سکوپ رنگی
سهیلا (۳۱۶۴۲۴) ۱۰/۳۰ـ ۲/۳۰ـ ۴/۳۰ـ ۶/۳۰ـ ۸/۳۰
مردا (۷۵۳۳۸۲) ۹ـ ۱۱ـ ۱ـ ۳ـ ۵ـ ۷ـ ۹
ری (۵۲۲۵۷۸) ۹ـ ۱۱ـ ۱ـ ۳ـ ۵ـ ۷ـ ۹

✱ خوشگلای حیله گر ـ رنگی ـ ژاک دوفیلو ـ داگمارلاساندر
ادئون (۳۶۸۱۱۸) ۹ـ ۱۱ـ ۱ـ ۳ـ ۵ـ ۷ـ ۹

✱ خوشگذران ـ رنگی ـ ژان پل بلموندو
مترویل (۳۱۶۴۲۴) ۹ـ ۱۱ـ ۱ـ ۳ـ ۵ـ ۷ـ ۹
پانوراما (۳۴۴۲۵۵) ۹ـ ۱۱ـ ۱ـ ۳ـ ۵ـ ۷ـ ۹

✱ دهاتی ناقلا ـ رنگی ـ ماریزامل
شهر تماشا (۹۲۸۶۸۶) ۱۱/۳۰ـ ۳ـ۵ـ ۷/۱۵ـ ۹/۳۰

✱ دایره خونین ـ سینما سکوپ رنگی
تاج (۳۱۳۸۶۴) ۱۰ـ ۱۲ـ ۲ـ ۴ـ ۶ـ ۸ـ ۱۰

✱ دختر زنده بگور ـ رنگی ـ سوزان سنت
ولیدور (۸۹۲۷۳۱) ۱۱/۳۰ـ ۱/۳۰ـ ۳/۳۰ـ ۵/۳۰ـ ۷/۳۰ـ ۹/۳۰

✱ داستان یوسف وزلیخا
توسکا (۵۲۶۵۴۴) ۹ـ ۱۱ـ ۱ـ ۳ـ ۵ـ ۷ـ ۹

✱ دختر رویائی ـ رنگی ـ درمندرا ـ همامالینی ـ آشوک کمار
حافظ (۳۹۱۰۷۴) ۱۰/۳۰ـ ۲/۳۰ـ ۴/۳۰ـ ۶/۳۰ـ ۸/۳۰

✱ در چنگال اختاپوس ـ سوپراسکوپ ـ هنری فاندا
پارامونت (۶۴۸۳۲۱) ۱۱/۳۰ـ ۱/۳۰ـ ۳/۳۰ـ ۵/۳۰ـ ۷/۳۰ـ ۹/۳۰
سانترال (۹۲۸۶۸۶) ۹ـ ۱۱ـ ۱ـ ۳ـ ۵ـ ۷ـ ۹/۱۵

✱ رضاچلچله
سیلوانا (۳۶۳۷۷۷) ۹ـ ۱۱ـ ۱ـ ۳ـ ۵ـ ۷ـ ۹

✱ راننده تاکسی ـ سینما سکوپ رنگی
گلدیس (۶۲۸۷۱۳) ۱۱/۳۰ـ ۱/۳۰ـ ۳/۳۰ـ ۵/۳۰ـ ۷/۳۰ـ ۹/۳۰
بزبان انگلیسی

✱ سفر سنگ ـ سعیدراد ـ فرزانه تائیدی ـ رضافاضلی
ریولی (۷۵۷۷۷۷) ۱۱/۳۰ـ ۱/۳۰ـ ۳/۳۰ـ ۵/۳۰ـ ۷/۳۰ـ ۹/۳۰
کاپری (۹۲۸۴۰۱) ۱۱ـ ۱ـ ۳ـ ۵ـ ۷ـ ۹
امپایر (۸۹۳۹۴۲) ۱۱/۱۵ـ ۱/۳۰ـ ۳/۳۰ـ ۵/۳۰ـ ۷/۳۰ـ ۹/۴۵

✱ شش ژاندارم فضولباشی ـ رنگی ـ لونی دوفونس ۹/۴۵
سهر فرنگ (۶۲۷۶۲۸) ۱۱/۱۵ـ ۱/۱۵ـ ۳/۱۵ـ ۵/۱۵ـ ۷/۳۰ـ

✱ شوهر اهوخانم ـ عدیله ـ مهری
سهر قسنگ (۶۴۷۷۷۷) ۱۱ـ ۱ـ ۳ـ ۵ـ ۷ـ ۹

✱ عروس مار ـ هندی
سهناز (۷۵۴۶۲۶) ۱۰ـ۱۲ـ ۲ـ ۴ـ ۶ـ ۸/۳۰

✱ عروس مار ـ رنگی ـ سونیل دات ـ فیروزخان
دریا (۳۴۱۷۴۵) ۹ـ ۱۱ ۱ـ ۳ـ ۵ـ ۷ـ ۹

✱ غلام زنگی
مارلیک (۹۶۳۶۱۶) ۹ـ ۱۱ـ ۱ـ ۳ـ ۵ـ ۷ـ ۹

✱ غرب چگونه تسخیر شد ـ ۷۰ میلیمتری استریوفونیک ۶ باندی
کریستال (۳۱۷۶۷۵) ۹/۳۰ـ ۱۲ـ ۲/۳۰ـ ۵ـ ۷/۳۰ـ ۹/۳۰

✱ فستیوال فیلمهای بهروز وثوقی
لبه (۵۴۱۲۸۲) ۹ـ ۱۱ـ ۱ـ ۳ـ ۵ـ ۷ـ ۹

✱ فستیوال فیلمهای بهروز وثوقی
چرخ فلک (۹۵۰۵۵۸) ۹ـ ۱۱ـ ۱ـ ۳ـ ۴ـ ۷ـ ۹

✱ فرار بزرگ
باسارگاد (۳۴۲۷۸۲) ۱۰/۳۰ـ ۲/۳۰ـ ۴/۳۰ـ ۶/۳۰ـ ۸/۳۰
المپیا (۵۲۶۷۹۷) ۹ـ ۱۱ـ ۱ـ ۳ـ ۵ـ ۷ـ ۹

✱ فروغ بی پایان ـ جفری هانتر ـ ویوکالیندفورس
بولوار (۶۵۵۲۹۲) ۱۰/۳۰ـ ۱/۱۵ـ ۴ـ ۶/۴۵ـ ۹/۳۰

✱ قهرمان قهرمانان ـ دیوانه های قرن بیستم
فلور (۵۲۸۰۹۶) ۱۰ـ ۱۲ـ ۲ـ ۴ـ ۶ـ ۸ـ ۱۰

✱ قیمت یک زندانی ـ جنون
البرز (۳۰۴۲۵۸) ۸/۳۰ـ ۱۲ـ ۳/۳۰ـ ۷ـ ۸/۳۰

✱ گزارش ـ شهره آغلاشلو
سینه موند (۶۴۸۳۲۲) ۱۱ـ۳ـ ۵ـ۷ـ۹

✱ گروهبان فرانکو ـ سینما سکوپ رنگی
دروازه طلائی (۳۵۲۱۶۰) ۱۰ـ ۱۲ـ ۲ـ ۴ـ ۶ـ ۸ـ ۱۰

✱ مرد سه چهره
سهوند (۳۵۴۰۴۰) ۱۰/۳۰ـ ۱۲/۳۰ـ ۲/۳۰ـ ۴/۳۰ـ ۶/۳۰ـ ۸/۳۰

✱ نعره اژدها ـ رنگی
رکس (۳۱۸۲۴۲) ۱۰/۳۰ـ ۱۲/۳۰ـ ۲/۳۰ـ ۴/۳۰ـ ۶/۳۰ـ ۸/۳۰
رویال (۸۲۹۷۸۵) ۱۰ـ ۱۲ـ ۲ـ ۴ـ ۶ـ ۸ـ ۱۰ ۹/۳۰
سون (۷۶۵۱۳۶) ۹/۳۰ـ ۱۱/۳۰ـ ۱/۳۰ـ ۳/۳۰ـ ۵/۳۰ـ ۷/۳۰ـ

✱ وایکینگ ها ـ رنگی ـ تونی کرتیس
آسیا (۶۴۲۹۰۹) ۱۱ـ ۱ـ ۳ـ ۵ـ ۷ـ ۹/۱۵
ـ سفیک (۷۵۳۳۱۱) ۱۱/۳۰ـ ۳/۳۰ـ ۵/۳۰ـ ۷/۳۰ـ ۹/۳۰

✱ همشکل ـ رنگی ـ راجش کانا
ایفل (۳۱۱۴۷۷) ۱۰ـ۱۲ ۲ـ۴ـ ۶ـ ۸ـ۱۰
ارانوس (۵۲۹۷۱) ۱۱ـ ۱ـ۳ـ۵ـ ۷ـ۹

✱ هیجده ساله دوست داشتنی ـ سینما سکوپ رنگی
بلازا (۶۴۴۲۵۵) ۱۱ـ ۱ـ ۳ـ ۵ـ ۷ـ ۹

✱ هوسهای قبل از مرگ ـ سینما سکوپ رنگی
بارک (۳۱۹۶۳۷) ۹ـ ۱۱ـ ۱ـ ۳ـ ۵ـ ۷ـ ۹

✱ هوسهای خفته ـ رنگی ـ فیلیپ لروی
بهب (۸۲۹۶۴۱) ۱۰ـ ۱۲ـ ۲ـ ۴ـ ۶ـ ۸ـ ۱۰

✱ همراهان ـ بیک ایمانوردی ـ سعید راد
ایران (۳۱۶۴۲۴) ۱۰/۳۰ـ ۲/۳۰ـ ۶/۳۰ـ ۸/۳۰
ساینا (۳۵۲۴۴۲) ۹ـ ۱۱ـ ۱ـ ۳ـ ۵ـ ۷ـ ۹
تیسفون (۹۵۸۸۸۲) ۱۰ـ ۱۲ـ ۲ـ ۴ـ ۶ـ ۸ـ ۱۰
پرسپولیس (۵۸۱۰۸۳) ۱۰ـ ۱۲ـ ۲ـ ۴ـ ۶ـ ۸
کارون (۹۵۵۱۶۵) ۱۰ـ ۱۲ـ ۳ـ ۵ـ ۷ـ ۹

✱ بتی غول قرن بیستم ـ رنگی ـ فونیکس گرانت
دیانا (۶۴۷۳۶۵) ۱۱ـ ۱ـ ۳ـ ۵/۱۵ـ ۷/۳۰ـ ۹/۳۰

✱ تصویر دریان گری ـ ماسیس
نادر (۳۱۴۷۹۵) ۹ـ ۱۱ـ ۱ـ ۳ـ ۵ـ ۷ـ ۹

کریستال: غرب چگونه تسخیر شد
رنگی ـ ۷۰ میلیمتری ـ استریوفونیک ۶ باندی

گوناگون

مسیل متروک، زباله‌دانی‌شده است

سالها پیش که شهراراء فقط محدود به تعداد قلیلی آپارتمان بود و جمعیت آن از چند صدنفر تجاوز نمی کرد، مسیل رودخانه غلغلی که درست در موازات غرب شهرارا جریان داشت واغلب اوقات سال بی آب بود از طرف مردم و حتی بعضی از شهرداریها تبدیل به زباله دانی و زائده های ساختمانی شده بود.

با رشد تدریجی جمعیت و باتوجه به اینکه اطراف مسیل مزبور رفته رفته تبدیل به ساختمان میشد، در سالهای پیش شهرداران وقت که وجود چنین محلی را در مرکز محیط زیست مردم، چه از نقطه نظر بهداشتی و چه از لحاظ زیبایی، غیر معقول میدیدند، دستور دادند مسیل مزبور مسدود و تغییر جهت داده شود.

با توجه به اینکه در حال حاضر پانصد واحد مسکونی آپارتمانهای «کوشک» و چندین دستگاه آپارتمان نویسندگان و خبرنگاران و نیز تعداد زیادی آپارتمان و خانه بصورت پراکنده در اطراف مسیل یاد شده، احداث شده و جمعیت آن به بیش از ده برابر افزایش یافته است، بخوبی میتوان ضرورت فضای سبز برای این جمعیت زیاد و بویژه کودکان را احساس کرد.

با توجه باینکه در حال حاضر این مسیل منشاء آلودگی محیط زیست اهالی است، امید میرود شهردار منطقه یک در رفع این مشکل همت کند.

مهندس دباغ ـ یوسف نژاد ـ ذوالفقار رشیدی ـ محمد کاظم مصدق ـ آخوند زاده ـ منصور پزشک و امضاهای دیگر.

مبارزه با فساد باید یکپارچه شود

با اینکه مبارزه با فساد یکی از اصول انقلاب شاه و مردم است و مبارزه با فساد اداری اخیرا ابعاد گسترده‌ای یافته، اما هنوز این مبارزه از محدوده لفاظی خارج نشده و بازده موثری نداشته است. اخیرا شاهنشاه آریامهر دریک مصاحبه مطبوعاتی فرمودند: «وظیفه هر دستگاهی و هر ایرانی مبارزه با فساد است و وقتیکه پیدا شد باید این را رفت و دنبال کرد و آنقدر ایستادگی کرد که فساد از بین برود و مفسد به سزای خود برسد.»

با اشاره باین مطلب، به یادم آمد که در سال گذشته من و یکی از همکارانم علیه مسئولان رده اول یک اداره کل به مقامات ذیصلاح گزارشی داده بودیم که متعاقب آن پس از بررسی؛ مسببین نارضایتی آن اداره تنزل مقام یافتند و منتقل شدند، ولی آنچه سبب تعجب شد اینکه من را هم که در سنگر نقطه مقابل انجام وظیفه می کردم از محل کارم منتقل کردند و بدین ترتیب، خادم و خاطی هردو به یک اندازه مجازات شدند و با این کار، انگ آدم ناراحت نیز به پیشانیم چسباندند!

نظایر این گونه رفتار نامتعارف که موجب دلسردی بسیار از کارمندان جوان در شاخه ادارات کشاورزی شده است این تصور را پیش می اورد که شاید هنوز هم در مملکت ما انتقامجوئی از افراد صالح، وجود دارد و گردانندگان بعضی از وزارتخانه ها با کارمندان جوان چنان رفتاری دارند که میخواهند آنانرا بی تفاوت بار آورده و حتی پا را فراتر نهاده، امیدها و خوش بینی ها و فعالیت های این قبیل افراد را منکوب سازند!

بهرحال همین مسایل ایجاد می کند که افراد سوءاستفاده گر بدون در نظر گرفتن مقام و منصب و نفوذ تصفیه شوند تا برنامه های عصر رستاخیز هر چه بیشتر شکوفا گردد. بحث در این است که اگر واقعا قرار است بدون در نظر گرفتن اعمال نفوذ مبارزه با فساد اجرا گردد و خیانتکار سریعا مجازات شود وعدالت قاطعانه عمل کند در رسیدن به شاهراه تمدن بزرگ هیچگونه موانعی بر جای نخواهد ماند.

بدین ترتیب هیچ مقام اجرائی در وزارتخانه ها جرات نمی کنند وقتی یک کارمند از نارسائی و فساد موجود انتقاد کرد و با استفاده از فضای رستاخیز در راه سازندگی به طرح پیشنهادهای اصولی پرداخت او را تبعید کنند. با توجه به فرمان ملوکانه در حال حاضر مبارزه عمومی علیه افراد فاسد جامعه دنبال می شود و چقدر منصفانه و عادلانه است که اگر به حساب این گونه افراد بدون اغماض رسیدگی گردد و مجازات های قانونی در باره آنان اجرا شود. یقین است مقاماتی که اکنون اجرای این فرمان را به عهده دارند با هوشیاری کامل مراقب هستند که هیچ یک از افراد فاسد و سوءاستفاده چی تحت هیچ شرایطی نتوانند از چنگ عدالت بگریزند.

محمد تقی نیمافر

پلیس راه می گوید

یک قانون ساده ای وجود دارد که میگوید هر چه حس بینائی، بویائی و شنوائی موجود زنده بیشتر باشد از خطر بیشتر در امان میماند بنابر این شما که با تنظیم یک آئینه کوچک اتومبیل میتوانید تمام دنیای پشت سر خود را ببینید چرا با تنظیم آن خود را بیشتر در امان نگاه نمیدارید.

پیام های شاد باش کانونهای فرهنگی جهان، بمناسبت آغاز چهل وچهارمین سال فعالیت جامعه معلمان ایران

جامعه معلمان ایران پیام هایی را که بصورت نامه وتلگراف بمناسبت آغاز چهل و چهارمین سال حیات خود از جوامع فرهنگی عالم دریافت داشته است. دریک کتابچه انتشار داد. این کتابچه با مقدمه‌یی به مضموم زیر آغاز میشود:

«آنان که با تاریخ فعالیت های جامعه ما آشنائی دارند میدانند که معلمان درسی و دوسال اخیر براین جامعه برای دست‌یابی بهدفهای صنعتی و اجتماعی خود با تلاشها و مبارزات وسیع ودسته جمعی بچه موفقیت های عظیمی دست یافته‌اند».

این مبارزات از نظر همکاران و همرزمان بین المللی ما دور نبوده است. بهمین مناسبت با آغاز چهل و پنجمین سال حیات جامعه معلمان ایران میلیونها نفر از دانشمندان و نویسندگان، هنرمندان رؤساء و استادان دانشگاهها و دانشکده ها، آموزگاران، دبیران وسایر فرهنگیان سراسر جهان از طریق دهها کنفدراسیون وفدراسیون و اتحادیه و سندیکا و جامعه بین المللی و ملی تبریکات و تهنیت های خود را ارسال داشته ضمن تجلیل وستایش از فعالیت ها و مبارزات جامعه معلمان ایران، مراتب همبستگی و پشتیبانی خود را از جامعه ما اعلام داشته‌اند.

«جامعه معلمان ایران نیز مراتب سپاس خود را بخاطر اینهمه عواطف بی‌آلایش انسانی، برجسته ترین وارزشمندترین قشرهای جامعه بشری بحضور همه همکاران و همرزمان خود در سراسر جهان تقدیم میدارد» در پای تلگرافها و پیام هایی که اغلب بعنوان جامعه معلمان ایران یا کانون مهرگان و آقای محمد درخشش دریافت شده و اسامی کانون های صنعتی متعددی از کشورهای مختلف به چشم میخورد مانند کنفدراسیون جهانی سازمانهای آموزشی «سویس» فدراسیون بین المللی سندیکاهای معلمین «مشتمل برکلیه کشورهای بلوک شرق و گروه کشور های غیر متعهد» فدراسیون بین المللی جوامع معلمان «پاریس»، انجمن بین المللی بانوان فرهنگی «امریکا» و غیره...

دبیرستانهای آرین آروین روشن

باقویترین کادر آموزشی پایتخت

ریاضیات: مهندس طالبی ـ مهندس بنائی امتیاز جو ـ مهندس آرین فر نوروزخانی ـ فرخ پور ـ آهنگران

فیزیک و شیمی: ایرانپور ـ عامری ـ نیا جلیلی مهندس پرفروغ ـ گودرزی شاپوری ـ یاسینی

زبان: محمدعلی ـ جلایر

برای کلاسهای تجدیدی و تقویتی

ششم طبیعی و ریاضی و نظام جدید

همه روزه صبح وعصر ثبت نام میکنند.

آرین: میدان بیست و پنج شهریور جنب مسجد الجواد تلفن ۸۲۰۸۲۶

آروین: مجیدیه خیابان اطمیشی تلفن ۸۵۵۹۱۶

روشن: میدان ثریا خیابان کاوه تلفن ۸۵۶۴۰۰

گروه فرهنگی مرجان

برای کلاسهای تجدیدی و تقویتی و دوره کامل نظری وششم ریاضی وطبیعی ودوره راهنمائی ثبت نام میکند.

● دبیرستان دختران مرجان ـ خیابان کاخ نزدیک بلوار الیزابت ـ تلفن: ۶۵۵۵۳۸

● دبیرستان دختران مرجان شماره ۲ ـ ۴۵ متری سید خندان ـ تلفن: ۲۳۷۵۶۱

ضمنا برای دانش‌آموزان ممتازی که میتوانند دریکسال دو کلاس را طی نمایند کلاسهای ویژه دایر میکند.

ثبت نام همه روزه صبحها از ۸ تا ۱۲ وبعدازظهرها از ۴ تا ۹

کجا برویم

نمایشگاه

✱ نقاشی های حسین نوری
نگارخانه مس ـ خیابان پهلوی ـ مقابل سینما اتلانتیک ـ کوچه هراز ـ شماره ۷ (۵ تا ۸ بعد از ظهر

✱ نقاشی های محمد باقرآقامیری
خانه آفتاب ـ روزولت ـ مقابل دانشسرایعالی (۹ تا ۱۲/۳۰ و ۱۶ تا ۱۹/۳۰)

✱ اثار نقاشی «شهاب موسوی زاده»
«نگارخانه تخت جمشید» ـ خیابان تخت جمشید، نبش بندر پهلوی شماره ۳۰ (از ۳ الی ۱۷ خرداد ماه ـ ۹ تا ۱۲ و ۴ تا ۸ بعد از ظهر)

✱ اثار ناصر اویسی
نگارخانه شیخ ـ عباس آباد بخارست ـ خیابان هشتم ـ (۹ تا ۱۲ و ۱۷ تا ۲۰)

✱ نقاشی‌های محسن جمال
تهران گالری ـ خیابان عباس اباد ـ چهار راه قصر ـ شماره ۹ ـ طبقه چهارم (۱۷ تا ۲۰)

✱ آثار نقاشی گروهی
فصل هاویادها ـ خیابان تخت طاووس میرعماد ـ خیابان یازدهم. پلاک ۲۶ (۱۰ تا ۲۰).

✱ آثار عکاسی دانشجویان دانشگاه صنعتی آریامهر
نگارخانه نقش ـ میدان کندی ـ ضلع جنوبی ـ (۱۷ تا ۲۰)

✱ آثار نقاشی کیوان دیبا
نگارخانه سیحون ـ خیابان عباس اباد ـ وزراء ـ خیابان چهارم ۱۷ تا ۲۰)

✱ نقاشی های علی زمان دلپذیر
نگارخانه سبز ـ خیابان پهلوی امانیه ـ پلاک ۵ـ (۱۷ تا ۲۱)

✱ کروکی های سیاوش طهمورث
نگارخانه آزاد ـ عباس آباد ـ اندیشه ۲ پلاک ۷۳ (۱۰ تا ۱۸)

✱ نقاشی های نصرت الله مسلمیان
شیراز ـ نگارخانه وصال.

✱ آثار گرافیک و نگاره های آینه
نوشین و میترا فرشاد ـ نگارخانه مهرشاه ـ آپادانا ـ نبش نوبخت (۹ تا ۱۲ و ۱۶ تا ۲۰)

✱ نقاشی های داود امدادیان
نگارخانه ایران ـ عباس آباد ـ وزراء خیابان بخارست ـ خیابان هیجدهم

✱ آثار نقاشان امپرسیونیست
نگارخانه سولیوان ـ خیابان دانشگاه (۱۷ تا ۲۰)

موزه

✱ مرکز فرهنگی و هنری رضا عباسی
خیابان کورش کبیر ـ روبروی هتل بین المللی ـ (۱۰ تا ۱۲ و ۳ تا ۶) بعد از ظهر ها ـ (سه شنبه ها تعطیل است)

✱ هنر های تزئینی
بلوار کریمخان زند ـ (۹ تا ۱۶ و ۱۵ تا ۲۰)

✱ سلسله پهلوی
خیابان پهلوی ـ کاخ مرمر ـ (۹ تا ۱۶)

✱ خزانه جواهرات سلطنتی
بانک مرکزی ـ (۱۵/۳۰ تا ۱۸)

✱ موزه هنر های معاصر
خیابان امیرآباد ـ پارک فرح ـ (۱۱ تا ۲۰)

✱ ایران باستان
خیابان قوام السلطنه ـ (۹ تا ۱۳ و ۱۵ تا ۱۸)

✱ شهیاد آریامهر
میدان شهیاد ـ (۹ تا ۱۶)

✱ کاخ گلستان
میدان ارک ـ (۹ تا ۱۲ و ۱۵ تا ۱۷)

✱ هنر های ملی
میدان بهارستان ـ (۹ تا ۱۶)

✱ فرش
امیرآباد شمالی ـ جنب پارک فرح ـ (۱۰ تا ۱۸) باستثنا روز های شنبه

فیلم

✱ برگهایی از کتاب شیطان
کارگردان: کارل تئودوردراید
موزه هنرهای معاصر ـ امیرآباد
پارک فرح (ساعات ۵ و ۸ بعد از ظهر)

فال فردای شما

● حمل: آدمی خوش قلب ومهربان هستید واگر بعضی‌ها از این روحیه شما سوء استفاده می کنند شما ضرری نخواهید کرد.

● ثور: بی صبر وشتا بزده هستید ووقتی دیگران نظر شما را در بست نمی پذیرند، عصبانی میشوید.

● جوزا: یکی از خویشان در یک مورد خاص بشما هشدار میدهد، از این تذکر دوستانه حسن استقبال کنید.

● سرطان: بلا تصمیمی شما سبب ناخشنودی دیگران است، هرچه زودتر در این روش تجدید نظر کنید.

● اسد: «او»حق دارد نسبت به رفتار شما خرده گیری کند، سعی کنید آنچه را که او نمی پسندد از انجامش اجتناب نمائید.

● سنبله: روزهای زوج برای عشاق روزهای امید وشادی است، این روزها را بخاطر داشته باشید.

● میزان: برای تنظیم وشکل دادن به زندگی خانوادگی کوشش بیشتری داشته باشید.

● عقرب: دوستان تازه‌ای پیدا می کنید که یکی از آنها منشاء خیر وسلامت برای شما میشود.

● قوس: یکی از نزدیکترین کسان شما به مشکلی دچار خواهد شد، در رفع این مشکل پیشقدم شوید

● جدی: فکر نکنید که همیشه جوان وشاداب باقی می مانید، بفکر سلامت خود باشید واز افراط در هر کار بپر هیزید.

● دلو: نامه‌ای دریافت می کنید که محتوای آن ممکن است شما را ناراحت کند، پاسخی که میدهید باید با خونسردی توام باشد.

● حوت: دختر خانم ها برای تحقق آرزوهایشان باید در طرز فکر وعقیده خود که پسندیده نیست، تجدید نظر کنند.

جدول

ویژه ۹۹۵۳ — عادی ۱۲۲۷۵

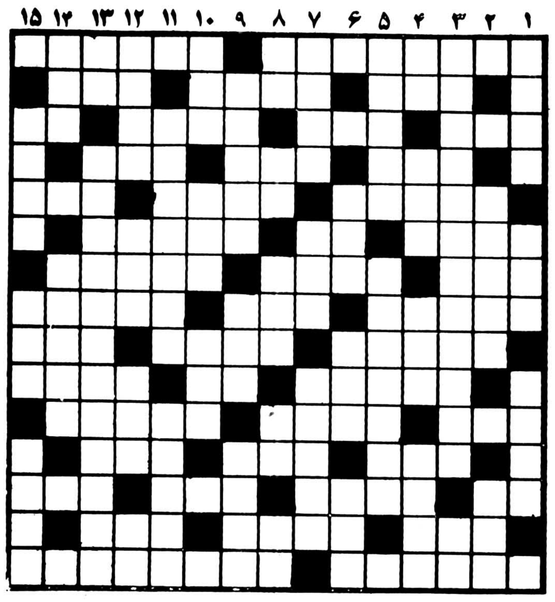

افقی: ویژه

۱ـ مواخذه کردن وجویا شدن تقصیر و گناه ـ نوعی توت نامرغوب!
۲ـ وسیله بریدن است ـ برگزیده و خالص از هر چیز ـ مکار از آن سود میجوید
۳ـ رنگ روی بیمار است ـ عقاید ـ خروس جنگنده ـ از گلهای خوسبو
۴ـ درون دهان ـ چوب ـ از شهرهای کشور ترکیه
۵ـ از گلهای تابستانی ـ صاحب قضیه‌ای است در هندسه ـ آتشخانه حمام
۶ـ نوعی خانهٔ در گیلان ـ درخت زبان گنجشک ـ از الات طرب
۷ـ حسره است ـ خاندان پیامبر اسلام (ص) ـ از کسر دو عدد بجامیماند.
۸ـ مردمان بی چیز و بی کس ـ نوعی ماهی است ـ خداوند چنین است
۹ـ آسمانها ـ حزبی که هیتلر آورد ـ حرف استثناء
۱۰ـ ویس را دوست میداست ـ پیرو فرنوت ـ ایالتی در هند
۱۱ـ فلزیست ـ بکار درمان آید ـ پایتختی در آسیا
۱۲ـ به مقصود رسیدن ـ چین و چروک ـ نوعی آس است
۱۳ـ درجه بلندی و کوتاهی صدا ـ اساره با گوسه چشم ـ حرف و سخن ـ حاجت و مقصود
۱۴ـ حرفی است ـ هزارهای تازی ـ بسوند مانند
۱۵ـ معروفترین ملکه روسیه ـ قسمتی از هنگ پیاده یا توبخانه در لفظ خارجی

عمودی: ویژه

۱ـ عالم بین دنیا و احرت ـ از احادیث معروف مذهبی ـ آزادی
۲ـ خوراکی لذیذ و خوشمزه ـ آهنگی در موسیقی
۳ـ اثری از ناصر خسرو ـ گوشت در لفظ آذری
۴ـ درازگوش ـ از آن کوه هم می سازند ـ گروه مردم ـ اکنون سرگرد سده
۵ـ از سعبات مذهب تسنن ـ از درختان میوه در جنگل مازندران
۶ـ چند پیاله اضافه زده ـ حاکم و مرزبان ـ اسباب خانه
۷ـ کارس خونریزی است ـ بندری در فرانسه ـ طبیعی و عادی
۸ـ سهر صد دروازه ـ رودخانه عرب ـ حرفی است ـ خانم تعجب کرده ـ قسمت اعظم جهان را در تصرف دارد
۹ـ پنبه زن ـ یکی از دو سیم برق ـ گلی است
۱۰ـ بادیکه از سمت سرق بوزد ـ نکوهش و ملامت ـ لباس جنگ
۱۱ـ در ده زندگی میکند ـ خطی برگرد زمین
۱۲ـ از مردان مخوف روسیه که رئیس پلیس استالین بود ـ مهر فلزات گرانبها ـ صورت غذا در رستوران ـ ماهی قرمز
۱۳ـ ضمیر مفرد ـ اثری از ویکتورهوگو
۱۴ـ میان حیزی ـ نام قدیم مجارستان
۱۵ـ مرغ در آنجا آرام میگیرد ـ زدن ساخه های زائد درخت ـ گاهی سربرباد میدهد!

افقی: عادی

۱ـ از صاحب منصبان وزارت کشور است ـ خلق خدا
۲ـ آذری مادر را گوید ـ اندوه و ناراحتی ـ رودی در هند
۳ـ حرف تصدیق ـ ماهی در سال عرب ـ بوی خوش ـ گاهی برای رفع دلخوری می زنند!
۴ـ واحدی بیس نیست ـ رودی در ایران ـ از کلمات خطاب است
۵ـ شعبه‌ای از شهربانی ـ همه فکرش پی فرزندانش است ـ شایسته و سزاوار
۶ـ سالم و بی عیب ـ خاک کوزه گری ـ مایوس است
۷ـ دستور ـ وسیله کار قصاب ـ ورقه نازک آلوی خشک شده
۸ـ انسو ـ حرفی است ـ مونس و همدم
۹ـ برتر از همه ـ دوستی را در آن دیده اند ـ شهر طلاق در امریکا
۱۰ـ خراب شده ـ نور اندک از دور ـ فرزندان عرب
۱۱ـ پیامبری با عمری طولانی ـ شروع کار ـ در آن کسی به سر منزل مقصود نمی رسد
۱۲ـ مقام و مرتبه ـ زادگاه نیما ـ پسوندیست
۱۳ـ قصد و اراده ـ صاحب دودیده روشن ـ معشوقه رامین ـ بیهوشی
۱۴ـ حاکم و مرزبان ـ چاهها ـ مگر
۱۵ـ از درختان زیبا ـ زمانی یکی از پایتخت های پاکستان بود.

عمودی: عادی

۱ـ رودی در خاورمیانه ـ بادخطرناکی است ـ مومن از آن پرهیز میکند
۲ـ از سنگهای گرانبها ـ حیله و نیرنگ
۳ـ اثری از اسکاروایلد ـ ضمیری در زبان انگلیسی
۴ـ اساره به دور ـ دهان ـ هم صحبت برهمن ـ ماهی در سال
۵ـ پیشانی ـ بعد از موفقیت می آید
۶ـ چین و چروک پوست بدن ـ خدا نکند به دل بماند ـ از معشوقه باید کشید
۷ـ بزرگان ـ گاهی خون چنین میشود ـ آنچه پیدا شدنی نیست!
۸ـ فرمان است اما دستور نیست ـ از غزال خوشتر است ـ صدای بلند ـ مخفف از او ـ اگر
۹ـ اسرف مخلوقات ـ صفت بچه یکی یک دانه ـ مجلس نمایندگان
۱۰ـ از موجودات عالم بالا ـ دولتها ـ با رفت آید
۱۱ـ هماهنگی در موسیقی ـ دوازده ماه
۱۲ـ در وقت عزاداری براه می اندازند ـ حافظه و ذهن ـ نوعی یقه باشد ـ گونه
۱۳ـ واحدی در وزن ـ سرسلسله دودمان ساسانی
۱۴ـ لقمان به طریقه دیگری آموخته بود ـ کوچک
۱۵ـ واحد پول خودمان ـ گرد شما را گرفته ـ از نقاشان بنام معاصر اروپائی.

حل جدول های شماره قبل

کاملترین و متنوع ترین رادیو ضبط های قابل حمل از سونی

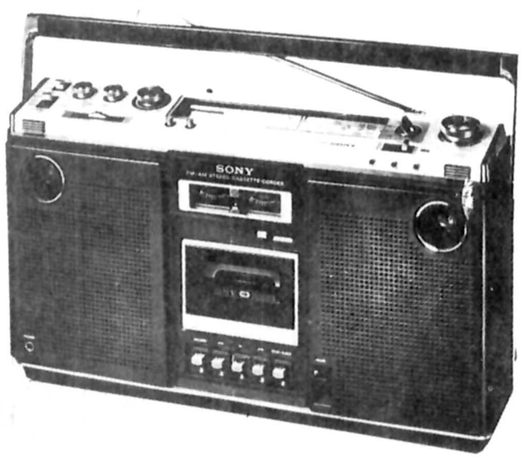

رادیوضبط های مونورال
در چندین مدل ـ با امواج کوتاه، متوسط وبلند و FM برای تهران و موج ۷ برای شهرستانها با تسبط یک دکمه‌ای و سایر امتیازات.

رادیوضبط های سیستم بلندگوی دوگانه
در چندین مدل که سیستم بلندگوی دوگانه ان موسیقی را غنی تر می سازد ـ با امتیازاتی که در دستگاههای بزرگ فیدلیتی استریوی سونی بکار رفته است.

رادیوضبط های استریوی قابل حمل
در چندین مدل ـ با سیستم استریو ماتریکس که توانسته است صدای دلخواه استریو را در پیک نیک ـ کنار دریا کوهستان و هر کجا که هستند در اختیار شما قرار دهد.

SONY
برای انها که از هر چیز بهترینش را می خواهند

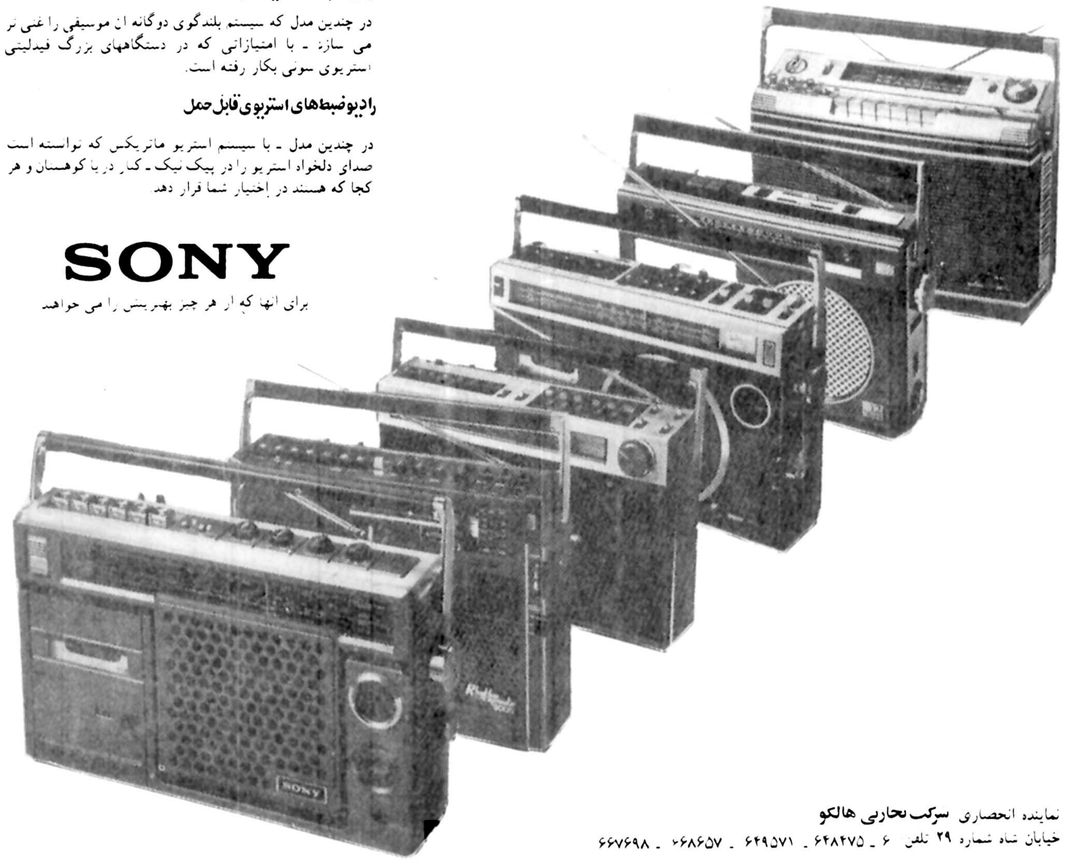

نماینده انحصاری سرکب تجاری هالکو
خیابان شاه شماره ۲۹ تلفن ۶ ـ ۶۴۸۴۷۵ ـ ۶۴۹۵۷۱ ـ ۶۶۸۶۵۷ ـ ۶۶۷۶۹۸

تلویزیون

توجه: برنامه های زیر از سوی رادیو تلویزیون در اختیار ما قرار گرفته و روزنامه اطلاعات هیچگونه مسئولیتی نسبت به تغییرات احتمالی برنامه‌ها ندارد.

سه شنبه

سیمای ایران

- ۱۸:۰۰ اخبار
- ۱۸:۰۵ کودکان: اسپیدباگی بالهای کاغذی
- ۱۹:۰۰ در استان ما
- ۱۹:۱۵ دهقان
- ۱۹:۲۵ فرستاده ویژه
- ۱۹:۵۵ میان پرده
- ۲۰:۰۰ خانه پربرکت
- ۲۰:۳۰ اخبار + دنیای اخبار
- ۲۱:۱۵ صمیمانه
- ۲۱:۳۰ رویدادهای تئاتر
- ۲۲:۳۰ موسیقی کلاسیک

تلویزیون دوم

- ۱۹:۰۰ اخبار
- ۱۹:۱۰ دنیای بچه ها
- ۱۹:۴۰ روباه
- ۲۰:۴۰ سیمای معاصران
- ۲۱:۳۰ اخبار
- ۲۲:۰۰ غارتگران
- ۲۳:۰۰ موسیقی کلاسیک

تلویزیون بین‌المللی

- ۱۶:۰۰ خلاصه اخبار
- ۱۶:۰۵ سنجاب مخفی
- ۱۶:۳۰ خیابانی سه سامی
- ۱۷:۲۵ آن دختر
- ۱۸:۰۰ سرآشپز فرانسوی
- ۱۸:۳۰ اخبار
- ۱۸:۵۵ کارگاه راکفورد
- ۱۹:۴۵ شومری تیلورمور
- ۲۰:۱۰ اما
- ۲۱:۱۰ سریال جدید «دکتر الیوت»
- ۲۲:۰۰ اخبار
- ۲۲:۱۵ دایره ویژه

چهارشنبه

سیمای ایران

- ۱۸:۰۰ اخبار
- ۱۸:۰۵ کودکان
- ۱۹:۰۰ در استان ما
- ۱۹:۱۵ اصل نهم انقلاب
- ۱۹:۲۵ چشم بیننده
- ۱۹:۵۵ میان پرده
- ۲۰:۰۰ سینما ـ سینما
- ۲۰:۳۰ اخبار + دنیای خبر اخبار ورزشی
- ۲۱:۱۵ صمیمانه

تلویزیون دوم

- ۱۹:۰۰ اخبار
- ۱۹:۱۰ کارتون. آزمایشگاه دریائی (کوسه بازیگوش)
- ۱۹:۳۰ پهلوان کوچولوی پایتخت
- ۲۰:۰۰ سفر های دور و دراز
- ۲۱:۰۰ کمدی کلاسیک
- ۲۱:۳۰ اخبار
- ۲۲:۰۰ تابستان
- ۲۳:۰۰ از دیدگاه قبایل

تلویزیون دوم

- ۱۶:۰۰ خلاصه اخبار
- ۱۶:۰۵ سرزمین گمشده
- ۱۶:۳۰ خیابان سه سامی
- ۱۷:۲۵ شو «دوریس دی»
- ۱۷:۵۰ حیوانات وحشی
- ۱۸:۱۵ کارتون
- ۱۸:۳۰ اخبار
- ۱۸:۵۵ والتونها
- ۱۹:۵۰ شوباب نیوهارت
- ۲۰:۱۵ بعدا اعلام میشود
- ۲۱:۱۰ هاری او
- ۲۲: اخبار
- ۲۲:۱۵ پری میسن

کاشی کف
مناسبترین پوشش برای کف سالن پذیرائی، ناهارخوری، اطاق خواب، حمام
فقط یکبار نصب میشود، احتیاج به تعویض ندارد
لکه پذیر نیست، هرگز نمی سوزد و به آسانی تمیز و شاد می شود.
کاشی کف تزئینی ۲۰×۲۰ متر مربع ۹۰۰ ریال
کاشی کف ساده ۲۰×۲۰ متر مربع ۸۰۰ ریال
نمایشگاه خیابان پهلوی مقابل پارک ساعی
فروش در کلیه نمایندگیهای ایران در تهران و شهرستانها

شنبه‌ها دنیای ورزش

به شما توصیه میکنیم که
مکالمه را در
BEST
اعزام را در
BEST
گرامر را در
BEST
و بالاخره انگلیسی را در
BEST
یاد بگیرید
BEST
کوروش کبیر. جنب پمپ بنزین داودیه.
داخل صفا. تلفن ۲۳۹۵۳۶ مؤسسه انگلیسی

گفت و گو

فرید شریفی سرپرست تئاترهای آموزشی کانون:

گروهها مطرح اند نه چهره ها

ششمین فستیوال تئاتر کودکان و نوجوانان در ماه جاری آغاز میشود و تا اواخر مردادماه ادامه خواهد یافت، به همین منظور با «فرید شریفی» کارشناس و سرپرست تئاترهای آموزشی کانون پرورش فکری گفتگویی داشته ایم:

✱ در طول برگزاری این فستیوال چه نوع نمایشنامه هایی به اجرا درمی آیند؟

فرید شریفی ـ بسته به نحوه کار هرگروه، شکل اجراها فرق میکند، نوعی اجراهست که یک گروه حرفه‌ای برای کودکان و نوجوانان به نمایش میگذارد که این درواقع تئاتر برای کودکان است مثل «کوتی وموتی» نوشته بیژن مفید و «بخت خفته» نوشته اردوان مفید که هر دوبه کارگردانی اردوان مفید در فستیوال امسال اجرا میشوند، در همین رده گروه دیگری از بزرگسالان وجود دارد که ناشنوا هستند ونمایشی بنام «خانه جنی» برای کودکان اجرا می کنند.

نوع تئاتر دیگری که به نمایش در می‌آید تئاتر بوسیله نوجوانان است که شامل اجراهای تئاتری زنده و عروسکی میشود.

✱ چه تفاوتی میان اجراهای گروههای نوجوانان و گروه حرفه‌ای وجود دارد؟

فرید شریفی: کلیه عوامل اجرایی در تئاتر عروسکی و زنده نوجوانان، توسط خود آنها به مرحله عمل در می‌آید به این معنا که مادر این قسمت سعی کرده‌ایم به نوجوانان این امکان را بدهیم تا خلاقیت های خودشان را در زمینه تئاتر آشکار کنند.

✱ نحوه انتخاب این نمایشنامه ها چگونه بوده است؟

فرید شریفی ـ شرط اصلی انتخاب در وهله اول این است که نمایشنامه میبایستی نوشته خود نوجوانان باشد، در مرحله بعدی گروه تئاتر نوجوانان هر کتابخانه حاصل تمریناتش را در مرکز تئاتر به قضاوت یک هیئت ژوری میگذارد که مرکب از خودمن، اردوان مفید و بعضی از مربیان تئاتر است که تعلیم این بچه ها را برعهده داشته‌اند.

✱ خصوصیت و تفاوت عمده این جشنواره با جشنواره های پیشین تئاتر کودکان در چیست؟

فرید شریفی ـ امسال برای نخستین بار به گروه کثیری از نوجوانان که در کتابخانه های کانون درسراسر کشور تعلیم دیده‌اند اجازه داده شده تاتجارب خود را در محیطی گسترده به معرض تماشای عموم بگذارند، این نه تنها کلاس آزمایشی برای آنها بلکه به منزله قدم نهادن نوجوانان به مرحله جدی‌تری از کاری است که به آن عشق میورزند.

فرید شریفی

در فستیوال های قبلی همه اجراهای تئاتر کودکان برعهده گروههای حرفه‌ای بزرگسال بود.

✱ دراینصورت اگر فرد یا افرادی دراین فستیوال چهره کنند، آیا امکانات بیشتری برای کارهای بعدی دراختیارشان قرار خواهید داد؟

فرید شریفی ـ ما به آن معنا با فرد کاری نداریم چرا که تئاتر اصولا یک کار گروهی است، بنابراین برای ما گروهها مطرحند نه چهره ها، قصد ما چهره سازی نیست.

البته اگر گروههایی به توفیق چشمگیری دست پیدا کنند از اجراهایشان دربرنامه های جنبی فستیوال های دیگر مثل جشن هنر، جشن توس و جشنواره فرهنگ مردم استفاده خواهیم کرد.

✱ چگونه موفق شدید کودکان و نوجوانان را به نوشتن قصه و نمایشنامه تشویق کنید؟

فرید شریفی ـ دوسال پس از شروع کار مرکز تئاتر کانون من طرحی پیشنهاد کردم که مورد قبول واقع شد و من آن را به یاری مربیان تئاتر که همه از فارغ‌التحصیلان و یا دانشجویان تئاتر هستند به مرحله اجرا در آوردم، براساس این طرح نوجوانان موفق شدند علاوه برکارهای نمایشی که در کتابخانه ها اجرا میکردند، بیش از چهارصد اثر با ارزش نمایشی (قصه و نمایشنامه) بنویسند و خودشان هم آنها را تایپ، نقاشی و جلد کنند. این نوشته ها که بزودی از طرف کانون منتشر خواهند شد، بیشک نقطه عطفی در ادبیات نوجوانان خواهند بود. البته لازم است بگویم که قبل از عملی شدن و به نتیجه رسیدن طرح من، کودکان و نوجوانانی بودند که مینوشتند، اما متاسفانه تمام نوشته های آنها تحت تاثیر سریالهای ماجرایی تلویزیونی، فیلمهای سینمایی و یا قصه هایی بود که در مجله ها میخواندند و به همین جهت نوشته هایشان صاحب هویت مشخصی نبود ودر واقع مال خودشان نبود، اما حالا ما تقریبا مطمئن هستیم که بیشتر آثارشان از مشاهدات وادراک آنها سرچشمه میگیرد.

فنی زاده در «غربت»

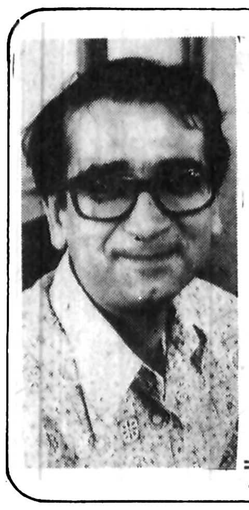
پرویز فنی زاده

پرویز فنی زاده بازیگر خوب تئاتر و سینمای ایران بازی در محصول جدید سازمان سینمایی فیلمکو فیلمز را بپایان برده است. فنی زاده که در حال حاضر بیشتر در سینما فعالیت دارد تا تئاتر، پیش از آن که با فیلم خوب رگبار ساخته «بهرام بیضایی» در سینما مطرح شود تمام فعالیت های بازیگری خود را در تئاتر متمرکز کرده بود. فیلم «غربت» را علیرضا داوودنژاد کارگردانی کرده است که قبلا فیلم «نازنین» را با شرکت گوگوش ساخته بود. داوودنژاد که تا قبل از روی آوردن به فیلمسازی در زمینه سناریو نویسی فیلم های فارسی فعالیت داشت، غربت را بر اساس سناریویی از خودش ساخته است.

در فیلم «غربت» علاوه بر فنی زاده، داوود رشیدی، مرتضی عقیلی و زرینه شرکت دارند.

امور فیلمبرداری این فیلم بر عهده جمشید الوندی فیلمبردار فیلم «تنگنا» است.

بیش از ۳۰ سال است نام
شرکت نسبی
کارخانجات مهندس سیروس ارجمند
و شرکاء
باصنعت تولید اسکلت های پیش ساخته فلزی همراه است

کارخانجات مهندس سیروس ارجمند، بیش از ۳۰ سال است که در زمینه ساخت انواع سالنهای سرپوشیده، انبارها، کارخانجات، مرغداریها استادیومهای ورزشی، مخازن نفتی وآب به ظرفیتهای مختلف وپل های فلزی شهری وبیابانی به مهارت وتوانایی قابل اطمینانی رسیده است.

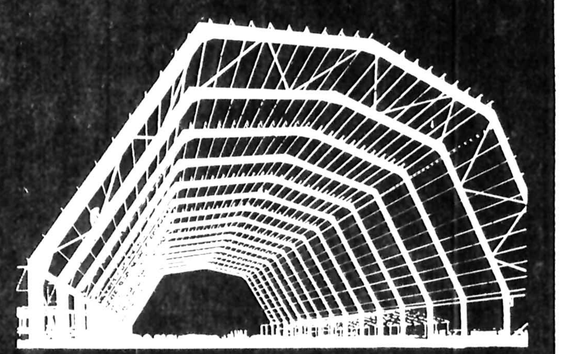

نشانی جدید دفتر مرکزی شرکت: خیابان بلوار پهلوی (میرداماد) بین سه راه نفت و پل شاهنشاهی شماره ۲۲۷ تلفن ۲۲۹۳۲۵-۲۲۷۸۵۸
تلفنهای کارخانه: ۷۸۱۶۸۴-۶-۷۸۰۸۷۵-۷۸۰۸۲۰
DOODEJ CO.

تورهای تابستانی ۲۵۳۷ را تقدیم میکند
تاپ تورز
بهترین راه جهانگردی

نام تور	مدت تور	مسیر	تاریخ و روز حرکت
لندن	۱۴ روزه	لندن	هر جمعه
اروپا	۱۵ روزه	ر م ـ لندن ـ پاریس	هر پنجشنبه
آلستر	۱۵ روزه	ر م ـ لندن ـ هامبورگ	هر دوشنبه
۳هفته ۳شهر	۲۱ روزه	لندن ـ پاریس ـ ر م	هر جمعه
برلین	۲۳ روزه	برلین ـ لندن ـ پاریس ـ نیس ـ ر م	هر پنجشنبه
ریویرا	۲۶ روزه	نیس ـ ژنو ـ دوسلدورف ـ لندن ـ بارسلون ـ ر م	هر پنجشنبه
شامونی	۱۹ روزه	ژنو ـ پاریس ـ لندن ـ هامبورگ	هر چهارشنبه
فلورانس	۲۶ روزه	ر م ـ فلورانس ـ ونیز ـ برلین ـ لندن ـ پاریس ـ نیس	هر چهارشنبه
آناکاپری	۳۰ روزه	آتن ـ وین ـ آمستردام ـ لندن ـ پاریس ـ بارسلون ـ رم ـ کاپری ـ رم	هر چهارشنبه
قصرطلایی	۲۶ روزه	وین ـ هامبورگ ـ آمستردام ـ لندن ـ بروکسل ـ رم ـ سورنتو ـ ناپل ـ رم	هر دوشنبه
رنگین‌کمان	۲۸ روزه	رم ـ ونیز ـ هامبورگ ـ لندن ـ پاریس ـ مادرید ـ زوریخ	هر دوشنبه
اسکاندیناوی	۲۲ روزه	کپنهاگ ـ استکهلم ـ هلسینکی ـ اسلو ـ لیل همر ـ لاردال ـ آلویک ـ برگن ـ هامبورگ	هر دوشنبه
۴هفته ۴شهر	۲۹ روزه	هامبورگ ـ لندن ـ پاریس ـ ر م	هر سه شنبه
گلدن‌گیت	۱۴ روزه	نیویورک ـ بوفالو ـ واشنگتن ـ لاس وگاس لوس آنجلس ـ کارمل ـ سانفرانسیسکو ـ لندن	هر سه شنبه
دوردنیا	۳۸ روزه	بانکوک ـ هنگ کنگ ـ توکیو ـ هونولولو ـ سانفرانسیسکو ـ لاس و گاس ـ لوس آنجلس واشنگتن ـ نیویورک ـ لندن	۲۲ تیر ۱۹ مرداد ۲۳ شهریور

برای دریافت بونامه کامل تورها و رزرو جا به
آپادانا
جاده قدیم شمیران چهار راه حقوقی اول ایرج شماره ۴. تلفن ۷۵۴۸۳۰، ۷۵۶۲۰۳، ۷۵۷۹۸۹
ایرانین اکسپرس
خیابان شاهرضا اول ویلا شماره ۱۴ تلفن ۸۳۴۰۴۶-۹
اراکسپرس
خیابان ویلا شماره ۲۳ تلفن ۸۳۱۳۵۵، ۸۳۱۳۵۶، ۸۳۱۳۵۷
مهاجری وشرکاء
خیابان ویلا شماره ۵ تلفن ۸۲۴۰۷۴، ۸۳۱۰۸۱
و یا آژانس مسافرتی خودتان مراجعه فرمائید
37.A E.2

امشب در تلویزیون ببینید

حدیث دوستی انسان وحیوان

تئاتر تلویزیونی روباه امشب در ساعت ۱۹/۴۰ دقیقه از تلویزیون دوم پخش میشود «روباه» را جان کینگ کارگردانی کرده است و ادریان کوری، پیتر آرن و سیمون کینگ در آن بازی کرده اند.

سایمون پسر بچه کوچکی است که به همراه پدر کرو لال و مادر بد خلق خود، در دهکده ای کوچک زندگی می کند، تنها سرگرمی سایمون، بازی و نگهداری از حیواناتی مثل کرم، قورباغه و موش است، سایمون روزی برای گردش به جنگل میرود و در ضمن گردش روباهی را میبابد سایمون به روباه علاقمند شده و او را به خود مانوس میکند، روزی شکارچیان روباه به همراه سگهایشان به تعقیب روباه سایمون میپردازند،

سایمون برای رهایی دوستش از چنگال شکارچیان روباه را در پناه صخره ای پنهان می کند، اما در این جریان خود او بشدت زخمی شده و بستری میگردد، بعد از مدتی حال سایمون رو به بهبودی میرود، اما او دیگر نه می تواند حرف بزند و نه چیزی بخورد تا اینکه.....

مجموعه چند اثر شکسپیر درجشن هنر

در جشن هنر امسال نمایشی شرکت خواهد جست که بر اساس چند اثر درام نویس جاودان انگلیسی ویلیام شکسپیر و با اقتباس از این آثار تنظیم شده است. این نمایش را که ظاهرا قصد برداشتی جدید و یا ارائه یک نو آوری را در زمینه تئاتر کلاسیک دارد سیاوش طهمورث نوشته و خود نیز کارگردانی آن را بر عهده دارد.

سیاوش طهمورث در بسیاری از نمایشات کارگاه نمایش تا کنون بازی داشته و از جمله تئاترهایی که اخیرا بازی کرده است، «جنایت و مکافات» به کارگردانی علی رفیعی، دیوار چین به کارگردانی داریوش فرهنگ و ایفای نقش میرزا تقی خان امیر کبیر در نمایشی به کارگردانی علی رفیعی بوده است.

آخرین کار طهمورث در زمینه کارگردانی نمایش «شنبه، هفتم» نام داشت که آن را نیز خود نوشته بود. در نمایش جدید وی شهره آغداشلو، حمید لبخنده، فرزین سرفراز، تانیا جوهری، فاطمه نقیی، منظر لشگری و منوچهر نامور آزاد بازی دارند. این نمایش پس از ده اجرا در جشن هنر در تهران در تئاتر شهر به روی صحنه خواهد رفت.

اسامی زائران حج

امروز سازمان اوقاف اسامی زائران حج در تهران را تعیین کرد سازمان اوقاف تا آخر وقت امروز از ۵ هزار نفر اسامی منتخبین حج در تهران اسامی یکهزار نفر را منتشر کرد. اسامی بقیه زائران حج در تهران در شماره فردا روزنامه اطلاعات منتشر خواهد شد.

نام خانوادگی نام نام پدر

اقبالی معیاری ـ خلیل ـ حسین
مشهدی حسین صحاف ـ معصومه ـ قاسم
افجه‌ای فرد ـ غلام علی ـ یحیی
خانجان افجه‌ای ـ بلقیس ـ کدخداعلی
احمدی ـ محمود ـ حسین علی
اژدری بختانی ـ زین العابدین علی ـ محمد
اژدری بختانی ـ صدیقه ـ حسن
ادب ـ محمود ـ حسن قلی
آل بویه ـ طاهره ـ مهدی
الماس ـ محمد ـ عباس
اصغرلرستانی نژاد ـ اصغر ـ جان علی
پورلر ـ زهرا ـ عباس
آقا صادقی ـ حسن ـ حاجی آقا
اولیاء ـ عباس ـ احمد
اولیاء ـ نازنین ـ حسن
لطفی ارجستانی ـ ایمان ـ
آقاسی ـ عباس ـ ابوطالب
آجرلو ـ حجت علی ـ کربلائی
آجرلو ـ صفری ـ قربان علی
ابراهیمی ـ غلام علی ـ حاج دخیل اله
جلالی ـ بتول ـ حسین
احمدی ـ سید مرتضی ـ سید حسین
هاشمی ـ زهرا ـ سیدباقر
ایلخانی ـ محمدعلی ـ گل محمد
قاضی مرادی ـ زهرا ـ اسماعیل
اسمعیلی ـ افسر ـ حاج اسمعیل

احمدی گرکانی ـ محمدحسین ـ محمد
ابوالحسن جبلی ـ مرادعلی ـ حسین
اسماعیل لو ـ حبیب‌اله خان ـ نعمت‌اله
باقر تبریزی ـ منصوره ـ حسن
آهنگر ـ صدیقه ـ عابدینی
ارقده ـ حسین ـ محمد
ارقده ـ سکینه ـ مهدی
ایزدی ـ پوران ـ محمود
براتی ـ محمدرضا ـ میرزاآقا
اسلامی هرندی ـ رضا ـ یحیی
امرالهی مجدآبادی ـ حمزه ـ حسین
میرسعیدی مجدآبادی ـ کبری ـ حبیب‌اله
اعطائی ـ احمد ـ بابا
اکبری ـ اسداله ـ اصغر
سعیدخانی ـ خدیجه ـ هاشم
اسعد احزی ـ محمدعلی ـ حاجی آقا
الماسی ـ عباس ـ حسن
امین پور ـ محمد ـ میرزاآقا
عبدی اورنگی ـ فاطمه ـ علی اکبر
اکبری ـ عباسقلی ـ غلامعلی
اخوان شاد ـ علی محمد ـ ولی
کیانی ثابت ـ معصومه ـ رضا
اسدالهی ـ محترم ـ آقارضا
ازگلی ـ غلامعلی ـ علی اصغر
امینیان ـ عباس ـ محمد
عروجی ـ عزت ـ کاظم
آقاصادقی ـ ذبیح‌اله ـ عبداله
رمضان عرانی ـ فاطمه ـ حسین
اسکندری ـ فاطمه ـ حبیب
انصاری ـ شکراله ـ محمدباقر
فضل‌اله زاده ـ زهرا ـ محمدباقر
ایوئی مهرریزی ـ محمد ـ اکبر
نوزایتنمهر ریزی ـ معصومه جان ـ علی
ادیب ـ شهربانو ـ محمد
اسدی سیدمشکی ـ مسعود ـ رضاقلی
حسین یازندی ـ زهرا ـ حسین
آقاجان ـ اسماعیل ـ اسکندر
حمیدی ـ لقا ـ برات
آزادی ـ اسداله ـ سلیمان
اکبری احمدز یادی ـ سکینه ـ جعفر
امیری مقدم نژاد ـ فاطمه ـ نظرعلی
استوار ـ عباس ـ رضا
امیری هلان ـ اصغر ـ وهاب
احمدی فر ـ محمدعلی ـ نصراله
نشاطی پیرح ـ لقا ـ رجبعلی
اسکندری ـ نبی ـ ماشاالله
احمدی ـ عبدالحسین ـ رجبعلی
رضائی ـ زهرا ـ حبیب
اکبری فیض آبادی ـ حسین ـ حیدر
امینی ـ حسن ـ اسماعیل
افشارپور ـ محمدابراهیم ـ حسن
اسدی گلپایگانی ـ حسن ـ محمد
جذاب ـ عصمت ـ یحیی
امیر احمدی ـ محمدحسین ـ محمدعلی
ایلانلو ـ مصطفی ـ کتابعلی
فتخار حسن آبادی ـ اصغر ـ حسن
آقائی باغ گلاب وان ـ جلال ـ رمضان
جواهری ـ فخرالملوک ـ محمد
افرازیده ـ فرج الیه ـ سیدرضا
احمدی ـ حسین ـ زین العابدین
شریفی ـ حاجی بی بی ـ سیدمصطفی
امیر بهبودی ـ هوشنگ ـ محمدتقی
جوراجی ـ فاطمه ـ سیدمصطفی
آئین فراز ـ عباسعلی ـ حسین علی
رضازاده ـ بتول ـ سیدحسن
امینیان ـ اکرم ـ احمد
اسماعیلی ـ شجاع ـ محمد
حواتی ـ حاجیه ـ دلاور
افشاری ـ محمدقاسم ـ ابوالفضل
احتیاط ـ مهدی ـ حسن
آقا زادگان تبریزی ـ مرضیه ـ عباس
ابوسعیدی ـ محمدحسین ـ حسین
عزیزیان ـ فاطمه ـ محمدحسن
افروقی ـ محمود ـ خانباز
خواجه پور ـ مهرانگیز ـ حسن
آموزگار ـ محسن ـ محمدرضا
صابونچی ـ مهین ـ شکرالله
امینی ـ زهرا ـ علی اکبر
احمدی ـ ابوالقاسم ـ حسین
ارجمند ـ رضا ـ اسدالله
موسویال ـ ربابه ـ سیدمحمد
آژی وری مردرور ـ غفاری ـ محمدعلی
افلاطونی ـ انوشیروان ـ محمدعلی
آذر ـ منظر ـ قدرت
افضلی جومرد ـ صغرا ـ حسین
دستجوری ـ حسین ـ غلامحسین
اسدی هرندی ـ علی ـ یحیی
رضائیان هرندی ـ سکینه ـ محمدباقر
ارجنگیان ـ عبدالله ـ نورعلی
امامی رئوف ـ سیدعباس ـ اقامد
بافرانی ورزنه ـ مهدی ـ عبدالرسول
بهزاد نژاد ـ توران ـ حسین
بنگری ـ علی اکبر ـ غلامحسین
سید علی ـ اکرم السادات ـ میرزا آقا
بطحائی ـ باقر ـ سید تقی

نام خانوادگی نام نام پدر

ابراهیمی کوچک سرائی ـ شعبانعلی ـ ولی
مهنیمی کوچک سرائی ـ حلیمه ـ نورالله
اسلاحلو ـ سیدابواطالب ـ سیدمحمد
رمضانپور پوراول ـ کوکب ـ رستم
اولین ـ قادر ـ علی
ایروانی ـ محمدصادق ـ عبدالحسین
جهانگیری ـ زرین تاج ـ محمد
اختیاری سلماسی ـ حسن ـ عزیز
رکان قزوینی ـ جهان سلطان ـ عزیز
عارفی ـ زهرا ـ حسن
آقاخانی ـ امینه ـ فرج‌الله
احمدوند مشتقی ـ مسیب ـ محمدعلی
اخیافی ـ طیبه ـ علی اکبر
اصغری تمتاج ـ احمد ـ حسین
چانی ـ کبری ـ ماشاالله
اسلامی ـ داداش ـ جانعلی
اخگری ـ ملیحه ـ علی محمد
افشار ـ سکینه ـ محمدعلی
ابوطالبی ـ معصومه ـ علی بابا
عسگری ـ رضا ـ حسن
احمدی ده آبادی ـ عباسعلی ـ محمد
اکرامی فرد ـ محمد ـ حسین
جاجی شریف ـ منصوره ـ رضا
استاد هادی تفرشی ـ اکبر ـ محمد
صدیقی ـ گوهرتاج ـ رضا
ابوالحسن زراعتکار ـ حسن ـ علی
افغان رشتخوار ـ حسین ـ رجب
ابهری ـ نادعلی ـ حسن
ابراهیمی ـ یدالله ـ حاجی
محمدپور تویسرکانی ـ صدیقه ـ اصغر
اسماعیل تبریزی ـ اکبر ـ عباس
اعرابی ـ احمد ـ محمد
نوید ـ فاطمه ـ محمدعلی
آجرولو ـ علی اصغر ـ علی اکبر
اکبری ـ علی اکبر ـ قاسم
ادریسی ـ ابوالقاسم ـ میرزاآقا
مینوئی ـ افسر ـ علی اصغر
اسدی منصور ـ اسدالله ـ حسن
آسای ـ جواد ـ حسین
اربابی ـ عبدالحسین ـ محمد
ابطحی ـ سیدعطا ـ سیدعبدالله
اینانلوراحت فزدلو ـ هاشم ـ دینامال
راحت لوفرد اینابو ـ جیران ـ داداش علی
اصلاحی ـ جانعلی ـ خانعلی
اقداصیان ـ محمود ـ حسین
شاه یائیان ـ فاطمه ـ اسماعیل
امامی ـ عفت ـ عبدالغفار
امی ـ حاجی آقا ـ حاجی کربلائی علی
بقال یزدی ـ ایران ـ عبدالخالق
امیری مرادی ـ حبیبه ـ نجف
اسماعیلیان ـ درصدف ـ مشهدی احمد
اسماعیلیان ـ مهین دخت ـ حسن آقا
آقا میرزائی ـ اسماعیل ـ اروجعلی
پیرخاموش ـ وجیه ـ بابا
ابن علی ـ غلامعلی ـ محمد
آزاد منجری ـ محمد ـ علی
آهنی ـ فضه ـ یوسف
احمدی روحانی ـ مرتضی ـ محمد
عطاری قوچانی ـ شوکت ـ حسن
آل بویه ـ مهدی ـ ناوعلی
آل احمد ـ سیدرضا ـ سیدجواد
چهارمحالی ـ فروغ الزمان ـ محمد

آصفی زاده ـ مریم ـ مهدی
آصفی ـ یوسف علی ـ عباس
ملائی ـ فاطمه ـ علی اصغر
ابوالملوک ـ ربابه ـ کریم
امیرسیافی ـ تاجی ـ سلیمان
اختیاری زیری ـ بختیار ـ داداش
جوادی طایفه ـ منصوره ـ میراصلان
امیری ـ عبدالرسول ـ محمدحسن
نجات شکوهی ـ فاطمه ـ محمود
آبعیل زاده شریفیان ـ بیوک ـ محمود
ایزدپناهیان ـ مرتض ـ رحیم
انصاری ـ حسین ـ غلام رضا
آسیبان عراقی ـ خدری ـ یوسف
آقا بالائی ـ جعفر ـ محمود
سپاس خواه ـ زینب ـ محمود
احمدی ـ بتول ـ حسن
امرالهی ـ محمدعلی ـ حسین
اسکندری ـ عزیزاله ـ حسین
اسکندرلواسانی ـ حلیمه ـ احمد
احمدی ـ محمود ـ سعید
حاجی حسینی ـ ربابه ـ علی اکبر
اسمعیل زادگان ـ جبار ـ محمود
استادعلی شیرانی ـکبری ـ عزیز
ابراهیمی ـ غلام ـ عباس
صالحی ـ صدیقه ـ صفر
آقاصی ـ نجما ـ حمزه
افشار ـ زهرا ـ کداخداعلی اصغر
اصفرزاده اصل ـ طاهره ـ حسن
اسدیان ـ عبدالحسین ـ عباس
اسدیان زهرا ـ علی
اوکتائی ـ ملک خانم ـ عبدالعلی
اسلامیان ـ رجب علی ـ تقی
آرسته ـ عنرا ـ محمدکریم
آریافر ـ غلامرضا ـ عبدالرضا
ابهری ـ علی اصغر ـ رضا
اکبری ـ مریم ـ غلام حسین
اسماعیلی ـ رحمت اله ـ صالح
آبی زاده ـ محمود ـ یوسف
عبداللهی ـ صدیقه ـ حاجی جعفر
امام جمعه ـ غلام حسین ـ حسین
احمد پناه ـ صغرا بیگم ـ سیداسداله
آقا کثیری ـ مرضیه ـ غلامرضا
اسدی ـ محمد ـ رضوان
شکرانی ـ نیره ـ احمد
امیرسلیمانی دارایی ـ محمد ـ ـ
اجابتی ـ فرج اله ملوک ـ حسن
محمودی ـ حسن ـ کریم
اسدی ـ ابوالقاسم ـ علی
ابراهیمی بسابی ـ محمد ـ حسین
احمدی ـ علیرضا ـ احمد آقا
رحیمی ـ زبیده ـ خداکرم
اسفید گرئیمی ـ یحیی ـ حسن
مهامی ـ شمس ـ حسن

نیره بافرین ـ فرخنده ـ عبداله
بدیعی تبار ـ غلامعلی ـ محمد
بهزادی ـ پروین ـ غلامعلی
بابائی ـ مصطفی ـ اصغر
نعیم آبادی ـ ام لیلا ـ محمد علی

اکبری ـ علی ـ علی
آزادی ـ روح اله ـ حسن
متدلی ـ سید فاطمه ـ عباسی
اللهوردی ـ صغرا ـ حسن
اسعدی مهربانی ـ صمد ـ کربلائی اسد
قهرمانی زاده ـ فاطمه صغری ـ محمد
امیری مقدم ـ غلام علی ـ علی اصغر
اسماعیل زاده ـ فاطمه ـ سید جعفر
اعتضادی ـ مونس اغا ـ محمد
امیراحمدی ـ صغرا ـ احمد
ابوطالبی ـ رضا ـ حسین
معمارزاده زوال ـ راضیه ـ حسین
اسماعیلی آقاسیدی ـ محمود ـ ولی‌اله
ابتهی نژاد ـ عطاب ـ قائی
خلیق ظهرنی ـ احترام السادات ـ سیدمهدی
آقا سیدیوسفی ـ سید محسن ـ سید علی محمد
تاجدینی ـ خجسته ـ علی احمد
اسعدی ـ محمد امین ـ عباس قلی
دلال شریفی ـ شوکت ـ شمس‌اله
اخوندان ـ محمود ـ علی اصغر
آخوندان ـ بی بی جهان ـ علی اکبر
ابراهیمیان ـ نریمان ـ ـ
اروندی ـ فخری ـ باقر
اسماعیل طهرانی ـ فاطمه ـ احمد
اشبهی ـ اقدس ـ حسن
افشاری ـ مجد ـ مختار
ایران ـ مرشدی بفروئی ـ حسین
اصغریان ساروی ـ معصومه ـ غلام
آقا محمد دباغ ـ هوشنگ ـ علی
حسینی ـ فخرالسادات ـ سیداحمد
افغان ـ نعمت اله ـ حسن
افغان ـ معصومه ـ مهدی
احمدی ـ سیداکبر ـ سید احمد
امیری ـ کبری ـ محمد باقر
ارزنده ـ افتخار ـ سیدرضا
اسدیان ـ محمد ـ نصراله
هاشمی حلوائی ـ زهراسادات ـ ابوالفضل
احمدی کنجائی ـ خداداد ـ
احمدیان کنجائی ـ شهربانو ـ
افتحی عقدا ـ حسین ـ رضا
اسماعیلی ـ قدرت‌اله ـ ابوالقاسم
اسداله ـ صدیقه ـ حسن
اسدی انجیله ـ ابوالحسن ـ کربلائی علی
چراغعلی خانی ـ فاطمه ـ علی
امراله ـ حسین ـ طوقانعلی
گنجینه ـ مولود ـ حاجی نایب
آمری ـ محمد علی ـ علی
ابوالقاسم گرجی ـ اصغر ـ قاسم
سلیمان ملوکات ـ بلقیس ـ احمد علی
امیری پری ـ هیبت اله ـ رحیم اله
اسمعیل نظری ـ اسماعیل ـ رضا
اصغری ـ اسماعیل ـ کربلایی ابراهیم
آل محمد ـ حاج آقا ـ مناف
ابراهیمی ـ محمدباشی ـ صفر
اکبریان ـ احمد ـ محمد
امینیان ـ حسین ـ غلام حسین
امینیان ـ حاجی خانم ـ علی اکبر
افلاطونیان ـ پرویز ـ عباس
استاجی ـ روح اله ـ غلام علی
اسداله عودلاجانی ـ محمد تقی ـ جواد
مفیدی شمیرانی ـ سیده صدیقه ـ سید عباسی
احمدی ـ ابوطالب ـ حسن
ارجمند کرمانی ـ علی اکبر ـ حسین
اخلاقی کرمانی ـ نیره ـ ابوالقاسم
احمدی ـ غلامحسین ـ غلامعلی
فدوی اردستانی ـ اقدس ـ حسن
اسکندری افشاری ـ فاطمه ـ حسین
اسحاقی ـ حیدر ـ میرزا حسین
اقارضائی ـ عفت ـ محمد رضا
ابراهیمی ـ سید علی ـ سید حسین
عزتی ـ حدیقه ـ یداله
اولیائی ـ حشمت ـ محمد حسین
آذری ـ طاهره ـ حسین
آذر نبوری ـ عفت ـ ابوالقاسم
انتظار خیر ـ محمد صادق ـ عباسعلی
انتظار خیر ـ اختر ـ حسین
اسماعیل پور ـ یداله ـ محمد صادق
عزیزی ـ حاجیه ـ سلیم
امینی ـ ماشااله ـ حسین
علی ـ شهربانو ـ رمضان
آزاد سنجری ـ رضا ـ اسماعیل
دولت آبادی ـ صغرا ـ علی
اخوان ـ طلان ـ علی
آقا محمود ـ پری ـ محمد رضا
اشرفین ـ قاسم ـ علی اشرف
رحیقی ـ بیوک ـ محمد
ابراهیم توفیقی ـ اقدس ـ علی اکبر
ارونقی ـ ابراهیم ـ ولی
عظیما ـ لیلی ـ اسمعیل
احمدی ـ اباحسین ـ حسین
اکبری ـ عباس ـ حسن
اسماعیلی ـ فاطمه ـ علی
ربیعی کناری ـ علی گدا ـ عباس علی
شعبانی کناری ـ ام لیلا ـ شعبان
امامی اوره ـ آقامیر ـ
عبدی ـ رقیه ـ
ایمنی ـ فاطمه ـ غلامرضا
امراللهی بیوکی ـ علی ـ جواد
امراللهی بیوکی ـ معصومه ـ ابراهیم
امیر حسینی ـ حسین ـ محمد اله
امیر حسینی ـ شمس قمر ـ عبداله ـ
اسعدی ـ باقر ـ صحبت اله ـ
اطمینانی ـ رمضان علی ـ علی اصغر

امیری ـ بتول ـ عیسی
اویسی ـ رقیه ـ محمد
اسلام پرست وجدانی حقیقی ـ شکوفه ـ عیسی
امامی ـ سید علی اصغر ـ هاشم
مهدوی نیا ـ عفت ـ کریم ـ
اسدی اسدآبادی ـ ابراهیم ـ محمد ـ
خانی جوی آباد ـ کبری ـ عباس ـ
اخباری ـ زهرا ـ محمد مهدی
انصاری ـ حسن ـ جمال ـ
اقبال ـ ستاره ـ عظیم ـ
امیری ـ داود ـ مرتضی ـ
اسماعیلی ـ مرتضی ـ حسین ـ
بختیاری ـ عباداله ـ نعمت اله
سحاب ـ مریم ـ ابوالقاسم
بیات ـ حسن ـ طاهر
گودرز بیدگر ـ افسر ـ عباداله
بهرامیان ـ حسن ـ غلامرضا
بیکائی ـ محمود ـ اسماعیل
چیت بیگم چاری ـ فاطمه سلطان ـ قربانعلی
بهروز احمدیان ـ محسن ـ محمد ابراهیم
بزرکی ـ شکراله ـ اسداله
بختیاری ـ حسن ـ عباداله
خلج ـ زهرا سلطان ـ قاسم
باقریه حق ـ سید بیوک ـ سید علی

بازخواه ـ عفت ـ تقی
آرامی ـ علی اکبر ـ علی ـ
آقا حسین شیرازی ـ محمد تقی ـ غلامرضا ـ
آقا حسین شیرازی ـ ایراندخت ـ فرج اله ـ
ایلیائی ـ اسداله ـ حسین اله ـ
برزم اسا ـ محبوبه ـ ولی ـ
اسدی ـ سکینه ـ مهدی
آقا نجفی ـ مرتضی ـ حبیب
آموزگار ـ علی اصغر ـ احمد
امینی ـ بانو محترم ـ یحیی
احراری ـ سیدمنصور ـ سیدحمزه
آذری‌فر ـ رضا ـ محمود
شعرباف ـ طاهره ـ حسین
امیرزاده حجازی ـ رضا ـ عباس قلی
عشایر سلطائی ـ سهیله ـ میرزاقلی
احمدی ـ عباس ـ محمدعلی
اکرمی مطلق ـ اقدس ـ عباس
اکبریان ـ محمدقاسم ـ رضا
اکبری ـ رضا ـ قربانعلی؟
القبه شعار ـ غلام ـ علی
پروانه دبیر ـ طلیعه ـ کمال
احمدی شهرابی ـ مرتضی ـ مصطفی
امان‌زاده ـ حسین قلی ـ سلیمان
آزادپور ـ عباس ـ شکراله
احسانی‌چمنیه ـ حسین ـ محمد
امین احمدی ـ محمد ـ علیرضا
افتخاری ـ اشرف السادات ـ سیدمحمد
اخوان‌نژاد ـ ولی ـ عین‌اله
امینی ـ اسفندیار ـ فتح‌علی
ابوئی مهریزی ـ میرزاغلام علی ـ محمد
مرتضوی ـ صفا ـ سیدمحمود
اسدی ـ مرتضی ـ محمد
اسلامی ابوطالب ـ حسین الله
استاوندی ـ اسمعیل ـ علی‌اکبر
اسماعیل زکی ـ جواد ـ حسن
کفشدوزان صادقی نام ـ حمیده ـ حسین
احدی ـ ابراهیم ـ علی
اسلامی ـ قمر ـ حسین
افراشته مقدم ـ علی‌اکبر ـ کاظم
شجاعی ـ فرزانه ـ سیدمصطفی
اصغری ـ علی‌اوسط ـ علی‌اکبر
ایران منشی ـ سیدمحمود سیدحسن
اسحاقی ـ فرخنده ـ یحیی
نورانی ـ ایرج ـ صفرعلی
اطمینان ـ محمدحسین ـ محمدحسن
اسماعیل زادگان ـ اسماعیل ـ علی
ابراهیمی برزی ـ عباس‌علی ـ نوروز علی
افتاحی ـ محمدعلی ـ محمد
محیط ـ عالیه ـ علی‌اکبر
ابراهیمان نظری ـ علی ـ جواد
رمضانی میمی ـ سکینه ـ صادق
اخباری ـ رضا ـ صادق
اخباری ـ رضا ـ حسن
نصیری نیکو ـ ناهید ـ محمد
امامی‌زاده ـ نرجس خاتون ـ محمد
امام جمعه ـ پرویز ـ غلام‌حسین
سیارگیلانی ـ سیده سکینه ـ سیدعلی
ابراهیم‌زاده معبود ـ محمد ـ مشهدی ابراهیم
اسدیان حاج آقایی ـ ام‌لیلا ـ محمدمهدی
اولادی ـ شریعت سلطان ـ علی‌اکبر
ایروانی ـ ابوالفضل ـ علی‌اکبر
ابوالقاسمی ـ ما شا اله ـ عبداله کریم
ایروانی ـ فاطمه ـ حسن
اخوان رسول زاده ـ سیاره ـ جلیل
الهیاری ـ نرجس خاتون ـ حسین
زندی ـ مهدی ـ حسن
الیاسی ـ محمدعلی ـ حسین
ارسطویی ـ)ا)خ
آریائی نژاد ـ اکبر ـ اسماعیل
علی‌عسگر ـ اشرف ـ حسین‌علی
امینی ـ خلیل ـ اسماعیل
کلانتری ـ فاطمه ـ حسن
آقابیگلری ـ شعبان علی ـ هاشم
اسکندری ـ یداله ـ محمد
اسکندری ـ زهرا ـ علی اصغر
افضلی ـ علی جان ـ نجفعلی
مسوری ـ بیکم ـ نصراله
ابوعادنی ـ محمود محمدتقی
عباس عینی پورسرمدی ـ صحبت ـ علی
آقای سید علی دربندی ـ محترم ـ سید مهدی
اعیانی ـ محمد حسین ـ میرزاحسین
نارنجی حقیقی ـ معصومه ـ حسین
آقایان ـ منصور ـ یحیی
اسدیاری ـ عزیز ـ ابراهیم
استادمیرزا کاشانی ـ علی اصغر ـ علی
ملکی ـ طاهره ـ قنبرعلی
انوری ـ حسین ـ حسن
اعتمادی نظری ـ خدیجه سلطان ـ غلامحسین
اسماعیلی ـ حیدر ـ علی اکبر
گلاب ـ معصومه ـ حسین
الماسی ـ سدیه ـ محمد
اشگرف ـ ربابه ـ عباسی
حاجی صفری ـ رضا ـ محمد
اله یوتهی ـ عباس قلی ـ عرب علی
ایران منش ـ رضوان ـ
ارجمند خزانی ـ حبیب اله ـ عباسی
احدی ـ محمدرضا ـ غلام حسین

ابراهیمیان لای ـ قدرت ـ حسین
امیدوار همت آبادی ـ محمدعلی ـ حسن
هدایتی ـ مرضیه ـ محمدعلی
آدریان ـ بایرام علی ـ محمد
اسفندیاری ـ عین اله ـ مسیب
انصاری رامندی ـ بهرام علی ـ ابراهیم
انوری ـ علی اکبر ـ قربان علی
احسانی ـ بهجت ـ فتح اله
احمدی فرد ـ عباسی ـ علی
افشار نجفی ـ قدیر ـ یعقوب
ابدی ـ کبری ـ عبداله
اسماعیلی بروجردی ـ حسن ـ نقی محمد
علیخان راده ـ حلیمه ـ محمد
اخوان ملایری ـ حسین ـ نقی
اخوان ملایری ـ قدنتی ـ نظرعلی
آقایاری شیره حسین ـ موسی ـ شفیع
میرزائی شیره حسین ـ فاطمه سلطان ـ نقی
استوار ـ ابوالقاسم ـ رحیم
بنداد ـ علی اصغر ـ علی اقا
قصاب ـ کبرای ـ صادق
بروغنی ـ رضا ـ محمد جعفر
بیژن ـ حسین ـ کریم
بلند آفتاب ـ فردوس ـ عبدالحسین
باغبان بفروئی ـ اصغر ـ محمد حسن
پور دهقان بفروئی ـ همایون ـ حسین
باقیان ـ زهرا ـ حسین
برکتچی ـ فاطمه سلطان ـ عباسعلی
یوسف شکوهی ـ یوسف ـ علی اکبر
بلوری ـ محمد ابراهیم ـ علی
طریقی ـ قره بلاغی ـ مهر انگیز ـ اسداله

باباحسینی ـ سکینه ـ نصراله
باقری ـ خدیجه ـ عبداله
باحجت یاقوت ـ مهدی ـ قربانعلی
بیات ـ غلامحسین ـ محمود
برناسی ـ لیلا ـ رجبعلی
پورنورمحمدزاده ـ اعظم ـ علی
آقارساپرست ـ حسین ـ اسداله
امین عشق آبادی ـ نصرت اله ـ حاج قلم
شمسائی جهازی ـ منور ـ عباسی
ابوی مهریزی ـ عباس علی ـ اکبر
افتخاری روزبهانی ـ محمد ـ حق محمد
عباسی روزبهانی ـ خدیجه ـ اله داد
اقبالی ـ عبداله ـ حسین
ابرایشمی ـ حسن ـ محمد
اخوت قناد ـ روح انگیز ـ عبدالحسین
ابوئی مهریزی ـ بی بی گل ـ میرمحمد
احمدیان ـ احمد ـ رضا
امامی ـ مرتضی ـ بهاء الدین
انصاری جعفری ـ هادی ـ محمدتقی
رضائی جعفری ـ بتول ـ محمدباقر
اصغری ـ صدیقه ـ اسداله
احمدپور ـ جعفر ـ علی
احمدزاده اقدم داریان ـ شفاء ـ قربان
اسکندری ـ اسکندر ـ علی بابا
بخش پورنیک فرد ـ زهرا ـ یداله
ابراهیمی ـ فتح اله ـ محمد باقر
امیدی ـ جلیل ـ حمید
آقائی ـ عماداله ـ محمد
ابوئی مهریزی ـ علی ـ غلام علی
زارع زاده مهریزی ـ زهرا ـ علی نقی
ایمانی ـ فاطمه ـ قاسم
ایمانی ـ رحمت اله ـ ولی اله
احمدی ـ مصطفی ـ حسین
احمدی ـ فاطمه
احمدی ـ ابراهیم خلیل ـ رضاقلی
ایوبی رودکی ـ شعبان ـ حسن
ابراهیم سنگانی ـ حسن ـ حسین
ابراهیمی ـ رضا ـ محمد
مهریزی ـ تاج بی بی ـ محمدحسن
انصاری پور ـ جمشید ـ فتح اله
گودرزعلی کودرزی ـ صدیقه ـ حسین
آمانلو ـ بهجت ـ عباس
اشرفی ـ خسرو ـ غلامحسین
انصاری محسنی ـ علی اصغر ـ محمدرضا
نخ فروش ـ ماشااله ـ علی
افشارنیا ـ علی ـ نادعلی
آرامی ـ عبدالرحیم ـ نور
اکبری ـ اسماعیل ـ قربان علی
اهلانی ـ اکبر ـ محمدعلی
اعلمیان هرندی ـ جلال ـ یداله
اخلاقی درویش ـ صفر ـ کربلائی برات
علی زاده عظیمی ـ طاوس ـ محمدقلی
اسلامی شاد ـ هوشنگ ـ اکبر
اردستانی ـ حمیده ـ رستم
اکبری ـ احمد ـ اسمعیل
چالکش رحمانی ـ هاجر ـ محمد
امامی ـ سیدمحمد ـ سیدمصطفی
احمدی هشکوهی ـ غلام حسین ـ علی
گودرزی ـ فاطمه ـ انشااله
اتفاقی ـ محمدتقی ـ ابوتراب
استادیوسف ـ عفت ـ محمدعلی
اسکوئی زاده ـ رحیم ـ حاجی علی اصغر
ابراهیمی ـ فاطمه سلطان ـ غلام رضا
ادیب لنگرانی ـ محمدکاظم ـ جعفر
ابراهیمی فخاری ـ هوشنگ ـ محمد
اصفهانیان ـ علی اکبر ـ ابوالقاسم
ابهری ـ امنه ـ علی اشرف
ابوئی ـ مهریزی ـ حسن
بیوکی ـ صدیقه ـ نادرعلی
افتخاری بیاتی ـ علی ـ میرزاجمان
امیرهاشمی ـ سیدموسی ـ سیدمحمد
آهنگر ـ حسین ـ حاتم
تیر ـ شوکت ـ رضا
اکبری فر ـ هدایت اله ـ حسن
اسمعیل زاده رشتیان ـ زهرا ـ صادق
ابراهیم زاده میدانی ـ رمضان علی ـ مرادعلی
اتفاق ـ عباس علی ـ احمدعلی
اتفاق ـ صدیقه ـ محمدعلی
صالحی ـ مرتضی ـ علی محمد
ابراهیمی ـ محمود ـ احمدعلی
لبان پرور ـ منصوره ـ محمدحسین
اسماعیلی ابوی ـ صمدالله ـ اسداله
اژه ـ منصوره ـ قربان
امینی ـ غلام رضا ـ حاج محمد
اسلامی ـ زهرا ـ محمد
آرسته سامانی ـ جواد ـ لطف علی
احمدیان ـ عباس ـ حسن
احمدیان ـ غلام رضا ـ حسین
اسدی لکندشت ـ شمس علی ـ خداوردی
اصغری ـ اسماعیل ـ عباسی
ابراهیم قزوینی ـ مهدی ـ رضا
اسماعیلی ـ عزت اله ـ لطف اله
باتور ـ فاطمه ـ کاظم
پناهی ـ محمد ـ حسینعلی
مجد ـ نصرت ـ رمضانعلی
پوی ـ خسرو ـ میرزا
سیف‌اللهی ـ شهربانو ـ روح‌اله
پازوکی ـ احمد ـ محمدعلی
شعبانی ـ عفت ـ محمدتقی
پاک فر ـ ملیحه ـ محمدابراهیم
پیروز ـ جلیل ـ عبدالعلی
پوراسماعیل هادی ـ اسماعیل ـ احمد
ستوده ـ اختر ـ قلی
پورسعیدی ـ حسین ـ سیدنعمت‌اله
شفیعی ـ فاطمه فرح السادات ـ حسام
پهلوان حسینی ـ علی اصغر ـ محمد
پهلوان حسینی ـ خدیجه ـ علی
پرویزی ـ برات علی ـ اسفندیار
پدرام ـ پرویز ـ عبدالکریم
یورموسوی ـ بیگم آغا ـ سیداسداله
پاوبرپور ـ علی ـ حسین
پیران کاشانی ـ کبرا ـ غلامحسین

پناهی ـ عباسعلی ـ محمد
پرپودرز ـ عالیه ـ امراله
پایری ـ رضا ـ غلامرضا
صنوبری ـ کوکب ـ باقر
پور اغنیائی ـ مهدی ـ احمد
شیخ زاده مهرجردی ـ رباب ـ غلامحسین
پیراسته ـ آزاری ـ مضراله
مهدی پور ـ فاطمه ـ محمد

بیاتی ـ رضا ـ محمد
قهاری ـ طاهره ـ خلیل
بیاضی انیسی ـ حنیفه ـ محمد
علی قلی زاده ـ فاطمه ـ ابراهیم فیل
بیات ـ توران ـ ابوطالب
بخشی مهدزند ـ عباس ـ علی
نبی اسد ـ مصطفی ـ غلامرضا
شمسی ـ طاهره ـ رمضان
بشردوست ـ منوچهر ـ محمد
محمدپور حاجی ـ ترخانی ـ باهور ـ عبدالرشید
بهنام یوسف زاده ـ محمد ـ احمد
حسینی ـ اشرف ـ عباس

بارشی ـ جواد ـ رحیم
سپهر ـ بزرگ ـ مظاهر
بمانی‌زاده ـ محمدعلی ـ اکبر
کلذری گاوانشاری ـ عصمت ـ محمد
بورقاسمی ـ مراد ـ نحف
پیرخوشحال کیجا ـ غلامعلی ـ رستمعلی
پرتو ـ سیدحسین ـ سیدمحمدعلی
پوررضا ـ میرزامحمد ـ علی کوثر
تسلیمی زمانی ـ صدیقه ـ محمدتقی
پرویز ـ پوراندخت ـ حسین
پازوکی ـ ربابه ـ علی
پلنگ ـ رخشنده ـ آقاماه
پزشگی ـ محمدتقی ـ میسح
پیربسطامی ـ مریم ـ حسن
پیاز فروش ـ عزیزه ـ اکبر
پورزنجانی ـ علی حسین
طاهری ـ علویه ـ ذکریا
پرتوزاده ـ هادی ـ کریم
قبله تی فرامانی ـ کوکب ـ علی محمد
پاسبان رضوی ـ نرجس خاتون ـ محمدصادق
پیله‌وری میبدی ـ صفر ـ حسن
پیله‌ور میبدی ـ زهرابیگم ـ سیدابوالقاسم
پازوکی ـ مصطفی ـ مصیب
معظم ـ مهربانو ـ حبیب‌اله
پورصالحیان ـ رضا ـ حسن
پور صالح موشیقالی ـ بتول ـ علی
پیرانی ـ عباس ـ حسین
همت ـ طلعت ـ احمد
پیران عقل ـ کلثو ـ حبیب
پورسقی ـ علی ـ ابوالقاسم
پادرام ـ محمدتقی ـ مهربان
مروت ـ سکینه ـ علامحسین
پورعلی یکتا ـ بهرام ـ گل آقا
پرمهریزی پری ـ محمدرضا ـ حمزه
صفی خانی ـ کبرای ـ صفرخان
پندازفاپو ـ غلامحسین ـ محمدقلی
نایبی ـ توران ـ حسن
پردروسس ـ غلامرضا ـ باقر
هوشیاری ـ فاطمه ـ میرزا
پونکی ـ ربابه ـ محمداسماعیل
پرتو اذر ـ مهدی ـ سیف‌اله
مشهدی حاج‌علی ـ زهرا ـ حسن
پورقدیری اصفهانی ـ ملک خانم ـ مدا
پهلوان ـ پرویش ـ حسن
پاکروح ـ علی ـ نصرت
پیکچی مقدم ـ ابوالفضل ـ ـ
پایاب بهلولی ـ میرفخرالدین ـ میربهلول
پورمحمدتقی ـ عباداله ـ علی‌اکبر
پورجعفر شایان ـ صیفه ـ غلامرضا
پورجعفر ـ محمد ـ میرزاکوچک
پشت مشهد ـ حسن ـ قاسم
زندی ـ نصرت ـ علی
پورمهدیان ـ محسن ـ خلیل
محجوب ـ اعظم ـ اسمعیل
پارسایان ـ حسین ـ محمدرحیم
پورتیموری ـ حسن ـ اکبر
پارسائی ـ ابوالفضل ـ عباس
رجائی اربابی ـ مهین ـ قاسم
امیر سیافی ـ عین اله ـ اسمعیل
کاظم سلطان دولت خانی ـ سکینه ـ آقاجان
اله قدری ـ محمد علی ـ رمضان علی
سلیمانی فرداله قدری ـ زهرا ـ کربلائی جان
الماسی ـ ترا

بنا بر ادعای مادرزن :

شوهری با ۳ فرزند بامعشوقه‌اش فرار کرد!

«نعمت» دامادی که مادرزنش علیه او شکایت کرده است .

یك مادر زن مدعی شدکه، دامادش با داشتن سه فرزندبا معشوقه خود از خانه فرار کرده است .

زنی بنام زهرا ضمن‌شکایتی که‌به پاسگاه ژاندارمری پیشوا تسلیم نمود مدعی شد: دامادم «نعمت » با داشتن همسر و سه فرزند بامعشوقه خود«فاطمه» معروف به فاطمه قمی که‌او هم شوهر دارد فرار کرده است .

همچنین زهرا اضافه کرد : نعمت قبل ازاین که با دخترم ازدواج کند با فاطمه رابطه مخفیانه داشت و بعداز ازدواج هم این رابطه برقرار بود تااین که‌شش‌ماه پیش فاطمه از قم به تهران آمدو با دامادم‌به‌یکی از شهرستان ها فرار کردند . دراین مدت مامورین باشکایت من در تعقیب آنها بودند، تا این که روزگذشته متوجه محل سکونت آنها شدم و به محل مورد نظر رفتم ، وقتی واردخانه آنها شدم ناگهان « نعمت »به من حمله کرد و گفت تو چرا اینجا آمدی ؟ برو به دخترت بگو من‌دیگر نزد تو برنمی ـ گردم ،بروهرکاری‌دلت‌میخواهد بکن و یا این که طلاق بگیر.

ضمنا زهرا اضافه کرد : دخترم میگوید اگر من ازنعمت طلاق بگیرم با این سه بچه‌کجا وپیش کی بروم زیرا من نمی خواهم پس‌از هشت سال‌زندگی با او سربار کسی شوم .

مامورین با مشخصاتی که زهرا در اختیار آنها قرار داده است در تعقیب داماد فراری می باشند.

فاطمه ، زنی که به ادعای مادر زن «نعمت » معشوقه اوست .

راننده وسرنشین کامیون در رودخانه غرق شدند

براز جان ـ خبرنگار اطلاعات راننده و سرنشین یکدستکامیون که برای فرار از گرما بـــه رودخانه‌ای در مسیر جاده شیراز‌ـبوشهر پناه برده‌بودند در آب خفه شدند ،

عین‌الله قلندری راننـــده کامیون ۳۶۵۱۶ که از بوشهر به شیراز میرفت در ۲۵ کیلو متری برازجان بعلت گرمای شدید کامیون را متوقف کرد و همراه سرنشینان کامیون به شناددررودخانه «دالکی»پرداخت پس از مدتی بعلت جریان‌سریع آب عین‌اله و عباس اصفهانی راننده و یکی‌از سرنشینان کامیون‌دررودخانه غرق‌شدند، غلامحسین رنجبر سرنشین دیگر کامیون موفق به نجات خود شد و اجساد قربانیان رودخانه توسط اهالـــی و ماموران از آب گرفته و به شیراز حمل شد ،

مسابقه کفترپرانی

روز گذشته تلفنی به ماموران کلانتری ۱۰ اطلاع داده شد که عده‌ای کفترباز بابرنامه قبلی در منزل مسکونی شخصی بنام حسن بهمن‌آبادی واقع درخیابان ایرانمهر برای برگزاری مسابقه کفتر پرانی جمع شده‌اند .

همچنین اطلاع داده شد که چند نفر از این عده در این‌رشته تخصص دارند و جایزه‌ای بمبلغ ۵۰۰ هزار ریال برای کبوتری تعیین شده است که دیرتر به زمین بنشیند . درست در موقع مسابقه ، مامورین بمحل مورد نظر رفتند و تعداد ۵۵ کبوتر و ۳۲ نفر را به‌کلانتری جلب کردند ، این افراد با پرونده تنظیمی بدادسرای ناحیه یک انتقال داده شدند .

زن ایاز وارثیه ۲ فرزندش !

زن دوم ایاز قاتل‌اعدام شده به‌جرم قتل مهناز دختر کرجی بدادسرای استان مراجعه و درخواستکرد تا تکلیف او روشن شود.

زن ایاز گفت : از وی دارای دو فرزند صغیر است و ایاز هنگامی که میخواستند اورا بدار بزنند فراموش کرد در باره خانه مسکونیش در کرج وصیت کند وی اظهار داشت : حالا من میخواهم آن خانه را بفروشم ،اما میگویند که ایاز تکلیف خانه را روشن نکرده است . در دادسرا به زن ایاز گفته شد که خانه مسکونی ایاز متعلق به‌دو فرزندش میباشد و او میتواند قیم آنها باشد .

مردی که‌معشوق همسرش‌راکشت به‌حبس‌ابدمحکوم‌شد

تبریز ـ خبرنگار اطلاعات دادگـاه جنائـی شعبه اول آذربایجان شرقی‌درپایان‌محاکمه جمشید رحمانی متهم جنایت‌راه مـرند ـ دولت آبـاد ، رابه حبس ابد محکوم ساخت .

براساس کیفرخواست‌صادره جمشید رحمانی (راننده مینی‌ـ بوس) متهم بود مسافـــر ۲۵ ساله خود صمد محبی را بین راه مرند ـ دولت‌آباد، باضربات خنجر بقتل رساند . و جسداو را بمیابان انداخت .

جمشید که در بازجوئی های اولیه قتل‌را بگردن گرفته‌بود، در نخستین جلسه دادگاه بکلی منکرآن شدوخود را بدیوانگی زد. سرانجام با تشکیل شورای پزشکی پیش‌از ظهر دیروز خنم دادرسی اعلام‌وجمشید رحمانی بحبس ابد محکوم شد . وی دربازجوئی انگیزه این جنایت‌را تجاوز صمد به همسرش اعـلام کرد .

خواهر وبرادری دریك زمان درگذشتند

شیراز ـ خبرنگار اطلاعات :

خواهر و برادری که طی دو حادثه جداگانه آسیب دیده بودند در یک زمان در بیمارستان جان سپردند .

دیروز پسربچه ٦ ساله‌ای بنام «بهنام تمدن» درخیابان «سپاه» زیر چرخهای یک اتومبیل پیکان به رانندگی علی ناز دهقان رفت و بشدت مجروح شد وی به بیمارستان سعدی شیراز انتقال یافت . در همان زمان خواهر سه ساله بهنام بنام بدری که دچار مسمومیت غذایی شده بود در بیمارستان بستری شد ، اما کوشش پزشکان برای نجات خواهر و برادر بجایی نرسید و هر دو در یک زمان جان سپردند.

راننده اتومبیل پیکان از سوی ماموران کلانتری‌دستگیر شد و جسد بدری برای تعیین علت مرگ به پزشکی قانونی تحویل داد شد .

مادر شوهر از اتهام قتل عروس تبرئه شد

مادر شوهری که پس از فرجامخواهی از اتهام قتـل عروسش تبرئه شد ، در این عکس و در دادگاه قبل از اعلام رای مشاهده میشود ،

مادر شوهری که متهم به آتش زدن عروسش بودتبرئه شد .

متهم منور زندی نام دارد و متهم بود که در اردیبهشت سال ۳۵ در نیزار قم عروس خودرابخاطر پاره‌ای ازاختلافات به‌آتش کشید که باعث مرگ وی شد .

وی یکبار در شعبه دوم دادگاه عالی جنایی محاکمه و با اکثریت آرا به ۱۲ سال زندان محکوم شد ، اما رای در دیوان عالی کشور نقض و برای رسیدگی به شعبه چهارم دادگاه عالی جنایی ارجاع شد .

وی صبح دیروز بریاست آقای رحیم معین محاکمه و از اتهام وارده تبرئه گردید .

دزدپارکینگ‌ها بدام‌افتاد

شخصی که با اتومبیـل مسروقه در پارکینگ ها دست بسرقت میزد توسط مامورین پلیس دستگیر شد .

شخصی بنام «هاکوپ» بـا اتومبیل مسروقه‌شماره۵۳۷۳۲ تهران ـ ب ظاهرا برای پارک آن به پارکینگ های مختلف شهر میرفت و بسرقت رادیو، پخش صوت از داخل اتومبیل های دیگرمیپرداخت ، وی‌روز گذشته برای چندمین بـار به پارکینگ فرودگاه مهرآبادرفت و پس از سرقت چندلاستیک زاپاس از داخل چند اتومبیل توسط مامورین آگاهـــی فرودگاه مهرآباد که متوجه‌او شده بودند ، با اموال‌مسروقه دستگیر شد ،

جسد کوهنورد کرمانشاهی در دامنه «بیستون» پیدا شد

کرمانشاه ـ خبرنگار اطلاعات

جسد متلاشی شده ، یک کوهنورد جوان ، پس ازیک ماه‌دردامنه های کوه«بیستون» کرمانشاه پیدا شد .

وی «منصور زرین» نـــام داشت و حدودیکماه قبل‌بقصد کوهنوردی از خانه خود واقع در کرمانشاه خارج شد.

بستگان منصور پس ازغیبت او جریان را بمقامات انتظامی اطلاع دادند اما کوشش آنان برای یافتن وی به نتیجـــه نرسید .

پیش از ظهر دیروز درپی یکماه تلاش جسد متلاشی شده منصور در دامنه‌های بیستون کشف شد ، پزشک قانونی علت مرگ را سقوط از کوه اعدام کرد .

اتومبیل آتش گرفت

شب گذشته دو اتومبیل‌سواری در یکی از کوچه‌های‌ایستگاه عوارضی . واقع در جاده قدیم شمیران طعمه حریق شدند.

این دو اتومبیل ژیان‌شماره ٤١٦٦٧ تهران ـص و جیپ شماره ١٣٥٧٤ ـتهران طبودند که‌به علت اتصال سیم باطری دچار آتش‌سوزی‌شدند .مامورن آتش نشانی پس از اطلاع از حادثه با استفاده از یك رشته لوله آبده آتش را که در حال سرایت به تمام قسمت های دو اتومبیل بود خاموش کردند.

اینجانب شاکتی کمارمتولد هندوستان که در آئین‌بودا بودم در اثـر مطالعه کتب اسلامی وراهنمائی حضرت آیت... حاج‌آقا یحیی‌نوری توفیق الهی‌شامل حالم‌گردید به اسلام و مذهب جعفری گرویده ونام هادی اسلامی راجهت خود انتخاب‌نمودم

ایرج گلسرخی :

اگر یك موسیقیدان در کار حج خدمت‌میکند. از آنها بپرسید کـه او را به این کار گماشتند !

حیثیت من در خارج از مرز است که برای آثار من ارزش‌قائل هستند .

بیستو پنجمین جلسه محاکمه متهمان دریافت‌و پرداخت رشوه در امر حج روز گذشته در شعبه دوم دادگاه دیوانکیفر بریاست احمد وزیری برگزار شد.

دراین جلسه ایرج گلسرخی متهم ردیف اول پرونده به عنوان آخرین دفاع مطالبی ایراد داشت و از دادگاه تقاضا کرد باتوجه به عرایضش حکم برائت او صادرشود.

گلسرخی در آخرین دفاعش مدارکی را به‌دادگاه تقدیم کردو ضمن تشریح مفاد مدارك و ربط‌آن به مفاد کیفرخواست به بیگناهی خودو ایرج مستوفی اشاره نموده گفت :

همانطور که مستحضرید و آقایان وکلای مدافع هم‌بارها در محضر دادگاه تشریح کردنددر پرونده موردی که مرا محکوم کندوجود ندارد. اگرهدف تنها اذیت کردن من‌است بهتر است نیم‌کیلو هروئین دراتومبیلم بگذارید تا آنوقت قبول کنم که با دلیل محکوم شده‌ام ، زیرا بااین پرونده هرگز تسلیم نخواهم شد. هیچده ماه‌است که در بدترین شرایط بسرمی‌برم ،اگر غرور ایرانی بودنم نبود. خیلی‌چیز هارا رو میکردم . چون دیگربرای من چیزی باقی نمانده‌است بجز غرور .

گلسخی افزود: ازطرفی بایستی بگویم که حیثیت‌اصلی من در خارج از مرز است که برای آثار من ارزش ویژه‌ای قائلند. اگر آقای نصیری وکیل‌مدافع متهم ردیف ۳ معترضند چرا من که موسیقیدان هستم درامور حج دخالت کردم بهتر است از کسانی بپرسند که‌مرا دراین کار گذاشتند. کار آنها هم بیدلیل نیست ،زیرا من درکشوری دوره برنامه‌ریزی دیده‌ام که‌دراین مملکت‌دومین نفرش وجود ندارد ، طرح سازمانی وزارت اطلاعات و ذوب‌آهن رامن تهیه کردم، زمانی هم‌که رسیدگی‌به‌امور حج رامنتقل شدم. دیدم به‌زائرانی که با رنج‌فراوان هزینه سفر را فراهم می‌آورند اجحاف میکنند. بهمین سبب بارقمهای سرسام‌آور نجومی روبرو شدم‌که اگر می ـ خواستم سوء استفاده کنم میلیونها تومان از آن بدست می آوردم ، ولی در برابر اجحاف ایستادم‌و حتی در برابرافزایش تعداد مدیران گروه از ۲۱۵ به ۳۸۵ نفرمقاومت کردم ولی براساس مدارك پیوست مجبور به تسلیم‌شدم.

ایرج‌گلسرخی گفت : متاسفانه در کیفرخواست می‌ـ بینیم که دلیل برابر اظهارات ذکر شده است، ولی من که به‌اندازه قدآقای بقائی یزدی «پیگیر پرونده » کتاب خوانده‌ام تاکنون ، در هیچ‌کتابی نخوانده‌ام که « دلیل برابر اظهارات» باشد.

متهم ردیف یك پرونده سپس با ارائه مدارك و اسنادی برای اثبات بیگناهی خود گفت: این مدارك شامل توصیه های مقامات مملکتی . صورت جلسه‌های مربوط به‌امور حج و انتخاب مدیران گروه ، و همینطور آمار و ارقام مربوط به کرایه خانه در مدینه ومکه‌و اسناد دیگری است که تصمیم در مورد آنهابه عهده رئیس‌دادگاه ، مستشاران محترم و معاونت دادستان دیوانکیفر است .

گلسرخی در پایان به موقعیت خود وایرج مستوفی که بخاطر آشفته شن وضع زندگیش دوبار در طول‌دادرسی مورد حمله قلبی قرار گرفته‌اشاره کردو برای خودو مستوفی تقاضای برائت کردو گفت :برائت ماوامثال ماکه بیگناه به پای میز محاکمه کشانده شده‌ایم کاخ‌دادگستری رابرپای خود استوار میسازد . »

دراینجا دادگاه به‌دلیل پایان وقت اداری تعطیل شدو دنباله جلسه به‌روز بعد موکول گردید.

کشف ۵۹۹ر۶۰ کیلوگرم تریاك و ۴۳۶ گرم هروئین

ماموران ژاندارمری درچند روز گذشته ۵۹۹ر۶۰ کیلوگرم تریاك در قوچان ـ بجنورد ـ گرگان ـ سبزوار ـاصفهان ـ همدان ـ مشهدکشف کردند.

در همین‌مدت نیزمقدار ٤٣٦ گرم هروئین درگرگان ـهمدان ـ نیشابور بدست آمد.

متهمین دستگیرو تحت‌پیگرد قانونی قرار گرفته‌اند.

درنهمین روز محاکمه سعید یگانه وهمسرش وکیل مدافع آنان به دفاع پرداخت

نهمین جلسه محاکمه سعیـد یگانه صبح دیروز در شعبـه پنجم دادگاه عالی جنایی‌برگزار شد .

در آغاز جلسه حسنخانـی رئیس شعبه پنجم دادگاه عالی جنایی رسیمت جلسه را اعلام کردو بعد به سئوال از متهم ردیف ۲ فریده خان شقاقـــی پرداخت و پس از چند سئوال از متهم ، از منصوری نراقی وکیل مدافع متهم ردیف۱و ۳ (سعید یگانه‌ـفریده خان‌شقاقی) خواست تا دفاعیات خود را آغاز کند ،

وی در ضمن دفاع ازموکلین خود ، گفت: من وقتی که وکالت حاج یدالله را بعهده گرفتم حدود ۳ ساعت تمام با وی حرف زدم و تمام جریان را از وی پرسیدم اما روزی که به بازپرسی رفته بودیم‌حاج یدالله درجواب اینکه آیا این دادخواست‌راشما تسلیم‌دادگاه کردید ، گفت من چیزی نمیدانم من فقط انگشت زدم و چون وی قبلا به من چیز دیگری گفته بود و در آنجا دیدم که حرفهایش کاملا متفاوت است از این جهت بانامه‌ای از قبول وکالت وی خارج شدم ،

در اینهنگام وکیل مدافـــع متهمین ردیف یکـوسه افزود: خانم شقاقی یکبارپیش‌جلالی نائینی رفتند و ایشان به وی گفتند که صلح کنید ، ولـــی صلح نکردند و خانم یکباردیگر هم پیش وی رفت و ایشان در مسافرت بودند ، بعد از این موضوع‌من با آقای‌نائینی صحبت کردم و ایشان حاضر شدند دوباره آقای یگانه و خانم شقاقی را ببینندو با آنها صحبت کنند ،ولی نمیدانم‌چرا آقای شمس ترتیب این‌ملاقات رانداد ، وی در پایان گفت: چون وقت‌اداری روباتمام‌است دنباله دفاعیات خود را بفردا موکول میکنم ،

کشف ۴۹ گرم هروئین

مامورین‌اداره مبارزه با مواد مخدر اطلاع یافتند که شخصی بنام پرویز پایانی معروف بـه

پرویز پایانی

پرویز زاغی که از قاچاقچیان بنام مواد مخدر میباشد به امر ساختن هروئین و توزیع‌آن بین معتادین مشغول است .مامورین باتحقیقات و مراقبت های لازم نامبرده را تحت نظر قرارداده و در تاریخ۱۲ر۳ر۳۷ با رعایت تشریفات قانونی منزل وی را مورد بازرسی قرار دادندوموفق به کشف ٤٩ گرم هروئین شدند .

نامبرده باپرونده متشکله‌به مقامات قضائی تسلیم و هروئین مکشوفه به اداره نظارت تحویل گردید.

اگر عضو باشگاه نام در ندای فرهنگ

از نظر کارشناسان تدریس زبان انگلیسی بااتمام دوره های زبان آموزی ندای فرهنگ دانشجویان نادر خواهند بود !

زبان انگلیسی رابراحتی صحبت کنند

لهجه‌های مختلف انگلیسی را درک نمائید

رادیوتلویزیون بین‌المللی رابفهمند

روزنامه‌های انگلیسی زبان را بسهولت بخوانید

ندای فرهنگ با روش انحصاری و پیشرو با بهره گیری از مدرنترین وسایل کمك‌آموزشی آغاز ثبت نام ترمهای تابستانی را اعلام میدارد .

فروع کلاسها ۵ مهرتیرماه ثبت نام همه روزه از ۸ صبح تا ۸ شب .

آدرس: فرح جنوبی بالاتراز تخت‌طاوس مقابل بانک‌شهریار

تلفن ۸۵۱۸۷۶ ـ ۸۴۲۸۶۲

هرهفته یك برگ برنده !

هفته قبل سوپر مارکت ۱۸۰۰ متری با قیمتهای ارزان

این هفته رستوران زیبای ساحلی با قیمتهای ارزان

هفته اینده کلوپ قایقرانی

و اسکی روی آب...

مجتمع ساحلی

ایزدشهر

کیلومتر ۱۲ محمود آباد به نوشهر

ویلا و آپارتمان با کمترین پیش پرداخت و اقساط طولانی چندین ساله با بهره بانکی

اطلاعات و فروش:

تهران ـ ایزنهاور نبش کاوه شماره ۹۸ تلفن: ۹۳۰۴۴۳

جاده قدیم شمیران. مقابل حسینیه ارشاد فوقانی بانک ملی تلفن: ۲۲۹۹۹۰

GMC

کامیونهای کمپرسی

جمس

محصولی ازجنرال موتورز آمریکا

بااطاق بـارساخت : امریکا (پرفکشن وگالیون)

آماده تحویل

●موتور دیزل دیترویت باقدرت ۲۰۰ اسب .

●جرخ پره ای رینگ ۲۲ .

●باظرفیت ۳۲۵۰۰ G.V.W .

تعمیرگاههای مجهز ووسائل یدکی‌کافی

شرکت سهامی ایران جمس

خیابان تخت جمشید شماره ۵۸۳ تلفنهای: ۷۵۲۳۸۹ـ ۷۶۴۲۵۸

Sakop

نامه‌ازلندن به‌ولایت

فرستنده: هادی‌خرسندی

گیرنده : عمه جان معروف

مش فتح‌اله‌میخواهددرلندن کلانتری‌ایرانی بازکند!

این طنز جالب ، گیرا ، پرنکته و دلنشین را همراه با ده‌ها مقاله ، رپورتاژ وداستان متنوع دیگـر در این‌شماره اطلاعات‌بانوان‌مطالعه بفرمائید .

اطلاعات بانوان سه‌شنبه‌ها منتشر میشود

ریاست محترم اورژانس تهران

بدین‌وسیله سپاس‌و قدردانی خودرا ازفداکاری‌ورسیدگی و مراقبت‌های آقای خسرو بحرینی تکنیسین اورژانس ناحیه ۳ در مورد اینجانب مبذول داشته ابراز داشته و وجود افرادی نظیر ایشان رابه آنجناب تبریك میگویم.

ابوالفضل رهبری

آـ۸۳٤٦

تبریکات

دوست بسیار عزیز آقای سیروس صارمی

حسن انتصاب شایسته جنابعالی موجب نهایت خوشوقتی دوستان شما است . تبریکات صمیمانه مرابپذیرید.

هوشنك آرین‌نیا

آـ۳۹۸۷

دوست بسیار گرامی آقای سیروس صارمی

ارتقاء مقام آنجناب مایه کمال خوشوقتی است ، ضمن عرض تبریك ، ترقیات بیشتر جنابعالی را آرزومندم.

صدرالدین تقوی

آـ۳۹۸۷

دوست بسیار عزیز آقای سیروس صارمی

صمیمانه‌ترین تبریکات خودرا بخاطر انتصاب جدیدتان تقدیم داشته آرزومندم همیشه موفق باشید.

منوچهر حبیبی

آـ۳۹۸۷

جناب آقای سیروس صارمی

عرض تبریك مرا بپذیرید.

احمد کردانی

آـ۳۹۸۷

دوست گرامی آقای سیروس صارمی

انتصاب جنابعالی را صمیمانه تبریك میگوئیم.

فتوره‌چی. مقتدائی . حجت

آـ۳۹۸۷

جناب آقای دکتر مهدی کامکار

انتصاب جنابعالی رابه معاونت سازمان گسترش سازمان خدمات بازرگانی صمیمانه تبریك امیداست در راه خدمت‌به شاهنشاه ومیهن موفق باشید.

هوشنك مدیری

جناب آقای محمد چنگیزی

ترقی رتبه جنابعالی را تبریك میگوییم.

جمال‌چنگیزی و پسران

آـ٤٠٣٥

جناب آقای محمد چنگیزی

ترقی رتبه جنابعالی را تبریك میگوییم.

حسینعلی چنگیزی وبرادران

آـ٤٠٣٥

هایده

بانوی آواز ایران

سلی

و ...

فرشته

ویك شوکامل خارجی در

باکارا

۸۹۸۲۰۸ـ ۸۹۵۰۷۷

مجهز به دستگاه هـای تهویه‌مطبوع و خنك‌کننده

مجالس ترحیم

بانهایت تاسف فوت خواهر- مادر- ومادر بزرگمان بانو **عزیزالملوک یاسری** فرزند مرحوم (مویدالممالک غفاری) را بهاطلاع دوستان و آشنایان میرساند. مجلس ترحیم آن مرحومه روز چهارشنبه ۷ تیرماه جاری از ساعت ۸ الی۱۰ بعد ازظهر درخانقاه صفی علیشاه منعقد است.

نصرت‌اله غفاری- احمد یاسری- اعظم یاسری (تاج بخش)- عبدالعلی یاسری- عبدالمجید یاسری- افتخار یاسری (خان‌شقاقی)- پوران یاسری- فریدون یاسری- ونوس یاسری- سیروس یاسری- سوزان یاسری (موسوی‌زاده)- کامران یاسری.

آ-۸۴۱۳

خانواده‌های غفاری- دولو قاجار- یاسری- تاج‌بخش - نایبی- سرداری- خواجه‌نوری- لاریجانی- خان‌شقاقی- کوشان‌فر- فرجام- دولو- پوزشی- عطائی- رحیم‌راد- عابد - یاسریان - نهرانچی- معتمدی- موسوی‌زاده- میرکافیان- تهرانیان.

بانهایت تاسف فوت **بانو عزیزالملوک یاسری** فرزند مرحوم (مویدالممالک غفاری) را بهاطلاع بستگان‌و آشنایان میرساند.مجلس ترحیم ان مرحومه روز چهارشنبه ۷ تیرماه جاری از ساعت ۸الی ۱۰ بعدازظهر در خانقاه صفی علیشاه منعقد است.

آ-۸۴۱۴

اطلاعات- مصیبت وارده را بکلیه افراد خانواده‌های عزادار بویژه بازماندگان آنمرحومه تسلیت میدهد.

بانک ایران و خاورمیانه بانهایت تاسف فوت شادروان مرحوم **حسین ادیبدار** رئیس شعبه باغ صبارا باطلاع میرساند . مجلس ترحیم مردانه و زنانه فقید سعید روز چهارشنبه۷ر۴ر۳۷ ازساعت ۵ الی۷ بعدازظهر درمسجد فخرالدوله برگزار میگردد . شرکت همکاران و دوستان درمجلس باعث آرامش روح آنمرحوم وتسکین خاطر بازماندگانش خواهد گردید.

مدیر عامل
محمدحسین وکیلی

آ-۴۰۰۵

بانهایت تاسف فوت ناگهانی همکار عزیز خود مرحوم **حسین‌ادیبدار** رئیس شعبه باغ صبا راباطلاع کلیه همکاران و دوستان میرساند.

مجلس ترحیم مردانه و زنانه آن مرحوم روز چهارشنبه ۷ر۴ر۲۵۳۷ از ساعت ۵الی۷ بعدازظهر در مسجدفخرالدولهبرگزار میگردد .

سندیکای کارکنان بانک ایران و خاورمیانه

آ-۴۰۰۷

بانهایت تاسف فوت ناگهانی دوست ارجمندمان مرحوم **حسین ادیبدار** باطلاع میرساند. مجلس ترحیم مردانه و زنانه آن مرحوم روز چهارشنبه ۷ر۴ر۳۷ از ساعت ۵الی ۷ بعداز ظهردر مسجد فخرالدوله برگزار میگردد .

حسین‌پورصفر - مهندس مهدی ملکی - تقوی- جواد پورافضل - محمد سیکاری - صالح فلاح - زین‌العابدین هوشبر - اسماعیل افتخاری - حسن توسلی - ناصر توکلی - رضاکوچک - انور گنجه - اکبر صفرزاده - عباس میرزائی - محسن مقیمی- اسداله آقازاده - محمدرضا ناظمی - عبدالحسین اسماعیلی - حسن خسروپور - اسماعیل عمیدزاده - نصرت‌الله اسدالهی - جلال روحانی‌نژاد - محسن رئوفی - محمد اسماعیل راشدی- علی فوقانی - منصور قدکساز.

آ-۴۰۰۹

باندوه فراوان درگذشت مرحوم **حسین ادیبدار** راباطلاع فامیل‌و آشنایان میرساند . مجلس ترحیم مردانه و زنانه فقید سعید روز چهارشنبه ۷ر۴ر۳۷ ازساعت ۵الی۷ بعدازظهر در مسجد فخرالدوله برگزار میگردد .

خانواده های ادیبدار - سوهانی - حیدری - فلاح - طوسی - رهائی - دشتی - سهیلی و سایر فامیل های وابسته

آ-۴۰۱۱

اطلاعات - مصیبت وارده را بخانواده های عزاداربویژه بازماندگان آنمرحوم تسلیت میدهد .

بایکدنیا تاثر وتالم فوت همسروپدر وبرادر عزیزمان‌شادروان **سید عبدالباقی جلالی** را باطلاع میرساند.

رقیه بصیری (جلالی)- مهری جلالی(کلانتری)- عباس‌جلالی- اکرم‌السادات جلالی (مرندی).

آ-۴۰۳۹

بانهایت تاسف وتاثر درگذشت شادروان آقای **سید عبدالباقی جلالی** را باطلاع میرساند مجلس ترحیم مردانهوزنانه روزچهارشنبه ۷ تیرماه از ساعت ۱۴ الی۱۶ در خانقاه صفی علیشاه منعقد خواهد بود.

خانواده‌های: جلالی- بصیری - کلانتری- مرندی - حاجی زینعلی- بدخشان- قوامی- میرشریف- مافی- اسکندری پور - همایونفر- قبادی - شادروز- ژیان - الوانی- افجه - حنانه - لاری- سلیمانی - صرافی ملایری- صیرفی - شفیعی - هویدا- زند- ودود- سجادی وفامیلهای وابسته .

آ-۴۰۳۹

اطلاعات- مصیبت وارده را بخانواده‌های عزادار بویژه بازماندگان آنمرحوم تسلیت میدهد.

بانهایت تاسف و تاثر درگذشت مادر متقی و عزیزمان **بانو زهرا ناصری رهبر** راباطلاع اقوام و آشنایان میرساند مجلس ختم زنانه ومردانه آن مرحومه روز چهارشنبه هفتم‌تیر ماه ساعت ۳الی۵ بعدازظهر درمسجد الجواد برقرار میشود.

افخم ناصری رهبر.نژند.بانو معظم.ناصری رهبر. پوریوسفی. زهره ناصری‌رهبر. میرزادگان.

آ-۲۱۳۴

باکمال تاثر و تاسف درگذشت مرحومه مغفوره **بانو زهرا ناصری رهبر** راباطلاع اقوام ، دوستان و اشنایان میرساند مجلس ختم زنانه‌ومردانه آن مرحومه روز چهارشنبه هفتم تیر ماه از ساعت ۳الی ۵ بعدازظهر در مسجد الجواد برقرار می شود.

خانواده های: ناصری رهبر. ناصری. نژند. پوریوسفی . میرزادگان. بهمنش.جهانشاهی. قاجار.انتظامی. حیدری. حجازی. سید نوری. خواجه نوری. بنی‌اعتماد. کردگاری. نقیب‌حضرتی. اتابکی.اسعدی‌بیگی. فرخی. اسکندانی. پزند. کمالی . الفت . نیکنیا. پورداد.دانشمند .زرافشار. احمدیان. پرداختی.عزیزیان. پرندیان. حبیبی. حریری. میرعبدالباقی. صاحب‌جمعی. عسگری. آل‌آقا. ناجی. آهنی. فاضلی. نصیریان. ناصریان. مسعودیان . دادستان. مکرم افشار. علی‌دوست. ارباب زاده. عباسی.

آ-۲۱۳۵

اطلاعات - مصیبت وارده را بکلیه بازماندگان آنمرحومه و خانواده های وابسته تسلیت میدهد.

بانهایت تاسف وتاثر درگذشت پدر گرامیمان مرحوم **غلامعلی جمشیدی‌نیا** را بهاطلاع دوستان و آشنایان میرسانیم مراسم ختم زنانه ومردانه آن مرحوم روز چهارشنبه ۷ر۴ر۳۷ از ساعت۶الی۸ بعدازظهر در خانقاه صفی علیشاه منعقد می‌باشد.

خانواده‌های جمشیدی‌نیا- کرمانچی- حکیم‌الهی- رستگار - فرخ‌دل- دلپاک- حشمتی‌حجازی- منظوری- قندهاریان- فرشچی- ایزدی- وخانواده‌های وابسته.

آ-۸۳۸۶

اطلاعات- مصیبت وارده را بخانواده‌های عزادار بویژه بازماندگان آنمرحوم تسلیت میدهد.

بانهایت تاسف وتاثر درگذشت مرحوم **حاج غلامحسین‌فرد تهرانی** را باطلاع دوستان و آشنایان میرساند.

مجلس ترحیم‌مردانه وزنانه آنمرحوم ازساعت ۵تا۷ بعدازظهر روز چهارشنبه هفتم تیرماه جاری در مسجد مجد واقع درخیابان سپه برگزار خواهد بود.

خانواده‌های: فردتهرانی- رمضانی- رادمهر- منین- زرمینا- حقیقی- معصومی- تبریزی- آشتیانی- باوری.

آ-۳۹۰۳ ۱-۲

باکمال تالم وتاثر درگذشت بانوی نیکوکار **شادروان خدیجه حکیمزاده طاهری** مادر گرامی جناب آقای رضا حکیمزاده رئیس کمیته ایرانی اطاق بازرگانی بین‌المللی را بهاطلاع می‌رساند. مجلس ترحیم‌آن‌مرحومه از ساعت ۳تا۵ بعداز ظهر روز چهارشنبه ۷ تیرماه در مسجد مجد منعقد خواهد بود .

کمیته ایرانی اتاق بازرگانی بین‌المللی

آ-۸۴۳۵

بدین وسیله باطلاع اقوام، دوستان، همکاران و آشنایان میرساند که **حاجیه خانم خدیجه حکیمزاده طاهری** بزرگ فامیلهای حکیمزاده طاهری بهرحمت ایزدی پیوسته‌اند مجلس ترحیم مرحومه مغفوره روز چهارشنبه هفتم تیرماه از ساعت ۳تا۵ بعدازظهر در مسجد مجد منعقد خواهد بود .

شرکت یزدبافـ شرکت فیلورـ شرکت پلاستیرانـ شرکت رنگینـ شرکت تلمبه ایرانـ شرکت مونوپلـ شرکت هاوس الکتریکـ شرکت سرویس همگانی ایرانـ شرکت اروندراه - شرکت توسعه برق و کشاورزی.

آ-۸۴۱۷

بدین وسیله باطلاع اقوام، دوستان، همکاران و آشنایان میرساند که **حاجیه خانم خدیجه حکیمزاده طاهری** بزرگ فامیلهای حکیمزاده طاهری بهرحمت ایزدی پیوسته‌اند مجلس ترحیم مرحومه مغفوره روز چهارشنبه هفتم تیرماه از ساعت ۳تا۵ بعدازظهر در مسجد مجد منعقد خواهد بود.

فامیلهای: حکیمزاده- طاهری- صحت - روهنی- داری- یاسری- رکن- هرندی- نوشیروانی- عطری- صرافزاده- رسولیان - نیکپور- ریسمانی- تبریزی‌زاده.

آ-۸۴۱۶

اطلاعات- مصیبت وارده را بخانواده‌های محترم عزادار بویژه بازماندگان آنمرحومه تسلیت میدهد.

هوالحی الذی لایموت

با یکدنیا تاثر وتاسف درگذشت ناگهانی همسر وپدر وبرادرعزیزمان شادروان **حاج علی‌قلی‌قائمی (اجلال‌الممالک)** بزرگ خاندان قائمی را بهاطلاع می‌رساند .

اعظم شاهمیر (قائمی)، دکتر اسماعیل قائمی ، پری مقتدری، راحله وثوقی ، احمد قائمی (اجلال الحضور) ، زینت‌السلطنه موثقی، محمود قائمی .

آ-۸۴۲۲

بانهایت تاثر وتاسف درگذشت ناگهانی شادروان **حاج علی قلی قائمی (اجلال‌الممالک)** بزرگ خاندان قائمی را به اطلاع بستگان ودوستان می‌رساند. مجلس ترحیم زنانه و مردانه آن مرحوم از ساعت ۲ الی۴ بعداز ظهر روزه‌شنبه ۸ر۴ر۳۷ درخانقاه صفی علیشاه برگزار می‌گردد .

خانواده‌های قائمی، موثقی، مقتدری، وثوقی، شاهمیر، دبیا، ترابی، فقهی، اورنگی، افروز، ایروانی ، اخوی ، محمدی طباطبائی وسایر خانواده‌های وابسته .

آ-۸۴۲۲

اطلاعات - مصیبت وارده را ببازماندگان آن مرحوم و خانواده‌های وابسته تسلیت می‌دهد .

بانهایت تاسف واندوه فراوان درگذشت پدر بزرگوارم **رضا ملکی (آذربایجانی)** را باستحضار بستگان و آشنایان میرسانم مجلس ختم ان مرحوم امروز سه‌شنبه ششم تیرماه از ساعت پنج تاهفت بعد ازظهر در مسجدالجواد منعقد خواهد بود.

حمید رضا ملکی

آ-۸۴۴۷

اطلاعات- مصیبت وارده را بخانواده‌های عزادار بویژه بازماندگان آنمرحوم تسلیت میدهد.

بانهایت تاسف درگذشت همسر و پدر بزرگوار ما شادروان **محمد ناصری** را باطلاع بستگان - دوستان و اشنایان میرساند.

مجلس ترحیم زنانه ومردانه آنمرحوم روز پنجشنبه ۸ تیرماه ساعت ۱۲تا۱۴ در خانقاه صفی علیشاه برگزار میگردد.

ایراندخت ناصری (ثقفی)- دکتر جمشید ناصری- ناهیدانتخابی (ناصری)- گیتی ناصری.

آ-۸۴۷۴

خاندان ناصری- ثقفی- شهپر- کوهبان- انتخابی - ضرابی- خسروانی - خانمی .

باتاسف بسیار درگذشت شادروان **محمد ناصری** را باطلاع بستگان و آشنایان میرساند. مجلس ترحیم انمرحوم روز پنجشنبه ۸تیرماه از ساعت ۱۲ الی۱۴ در خانقاه صفی علیشاه منعقداست.

آ-۸۴۷۵

بانهایت تاسف وتاثر درگذشت شادروان **آقای محمدناصری** پدر بزرگوار همکار گرامی جناب آقای‌دکتر جمشید ناصری راباطلاع دوستان وهمکاران میرساند.

مجلس ترحیم آنمرحوم روز پنجشنبه هشتم تیرماه از ساعت ۱۲تا۱۴ در خانقاه صفی علیشاه منعقد میگردد.

گروه پزشکان بیمارستان پارس

آ-۸۴۷۶

اطلاعات- مصیبت وارده را بخانواده‌های عزادار بخصوص آقای دکتر جمشید ناصری فرزند آنمرحوم و سایر بازماندگان تسلیت میدهد.

باندوه فراوان درگذشت مادر مهربان و بزرگ فامیل عادلی ، **بانو جهان سنبله** را در آمریکا باطلاع فامیل و دوستان میرسانیم.

مجلس ترحیم ان مرحومه درروز پنجشنبه ۸ تیر ماه ۲۵۳۷ ازساعت ۵الی ۸بعداز ظهر درخیابان تخت طاوس کوچه جهانسوز شماره ۳۴ منزل آقای اسکندر اسحاقیان منعقد است.

ویولت سنبله - اسحاقیان - عادلی - عرشروان - سنبله- شادیان - مهرآرا - شفا - نفیس- معطر - حقیقت - عطاریان- میرارجمند - افشانی - فیلسوف - مهدیانی - شمعیا -صادقی- ادهمی - عافاری - اسکودار - بهاری .

آ-۴۰۱۷

باکمال تاسف و تاثر درگذشت شادروان **آقای علی اکبر محققی فرد** را باطلاع کلیه اقوام و آشنایان میرساند مجلس ختم مردانه آن مرحوم‌ازساعت ۱۷تا۱۹ بعد ازظهر روزچهارشنبه هفتم تیرماه‌درمسجد اعظم تجریش و ختم زنانه در همان روز و ساعت در منزل شخصی واقع در دزاشیب‌خیابان علم برگزار می گردد ضمنا شب هفت ان مرحوم روز شنبه ۱۰ تیر ماه از ساعت در منزل شخصی واقع در دزاشیب خیابان علم برگزار

خانواده های : محققی‌فرد. محققی . کمائی. غلامیان.الیاسی. طباطبائی. پناهی .حری. مظاهری. بنی‌هاشمی . خوش نقش. وخانواده های وابسته.

آ-۲۱۳۰

با نهایت تاسف وتاثر درگذشت شادروان **غلامحسین خاکباز** فرزند حاج حسن خاکباز را به‌اطلاع دوستان و آشنایان می‌رساند، مجلس ترحیم مردانه آن مرحوم روز چهارشنبه ۷ر۴ر۲۵۳۷ از ساعت ٤ الی٦ بعدازظهر درمسجد امام زمان واقع در خیابان آیزنهاور اول بهبودی‌و مجلس ترحیم زنانه درخیابان بابائیان بین جیحون و کارون‌کوچه کیا منعقد خواهد شد .

حاج ابراهیم خاکباز، جواد خاکباز، مرتضی خاکباز، بزرگ خاکباز، وخانواده‌های وابسته .

آ-۸۴۲۶

اطلاعات - مصیبت وارده را به‌بازماندگان آنمرحوم وخانواده‌های وابسته تسلیت می‌دهد

یادبود

مجلس یادبود هفتمین سال درگذشت استاد فقید شادروان **دکتر محمد معین** ساعت ٦ بعدازظهر روز پنجشنبه ۸ تیرماه‌سال جاری در آرامگاه آن مرحوم واقع در آستانه اشرفیه برگزار خواهد شد .

خانواده معین

آ-۳۹۷۷

امیر عزیزم

سالی که چون قرن بود گذشت، شکوفه‌های عشقمان همچنان تازه و شاداب، باجان ودل میوه عشقمان مانی را می‌پرورانم بامید دیدار در دنیای باقی.

فهیمه

آ-۳۱٤۰

تسلیت

آقای غلامحسین چیذری

باکمال تاسف مصیبت وارده را به جنابعالی وخانواده محترم تسلیت می‌گویم .

مسیح اسداللهی

آ-۸٤٤٦

عموی عزیزم، آقای غلامحسین چیذری

درگذشت برادر همسر گرامی‌تان را تسلیت میگویم و خودرا دراین غم شریک می‌دانم .

منیژه

آ-۸٤٤٦

آقای غلامحسین چیذری

مصیبت وارده را بهجنابعالی وخانم محترم تسلیت‌میگوئیم

سهیلا اسداللهی - سیما اسداللهی

جناب آقای دکتر مهندس محمد طاهری

مصیبت وارده را صمیمانه تسلیت عرض می‌نمائیم.

مدیر عامل و کارکنان شرکت سهامی شیشه قزوین (عام)

آ-۸٤٤۸

کارکنان بیمارستان پارس

بانهایت تاسف درگذشت آقای محمد ناصری را به جناب‌آقای دکتر جمشید ناصری تسلیت گفته بقای عمر و سلامت خاندان محترم را از درگاه ایزد متعال مسئلت مینماید.

آ-۸٤۷۷

جناب آقای جمشید فرهمند فرماندار محترم شهرستان اردکان

با نهایت تاسف وتاثر مصیبت وارده را از صمیم قلب تسلیت عرض نموده و از خدای بزرگ برای‌کلیه بازماندگان صبر وشکیبائی آرزو دارم .

رئیس اداره برق اردکان - هادی‌نیا

آ-۳۱٤٥

همکار عزیز جناب آقای دکتر اجرستانی

باافسردگی زیاد درگذشت نابهنگام خویشاوندتان راتسلیت میگوئیم.

دکتر فرشید. دکتر اکبری . دکتر مختاری. دکتر نوریان. دکتر رحیمی. دکتر ابراهیمی. دکتر علوی زاده. دکتر جراح نژاد.

آ-۲۱۳۱

همکار عزیز جناب آقای دکتر اکبری

باقلبی آکنده از اندوه خودرادر غم جنابعالی و خانواده ارجمندتان شریک میدانیم.

دکتر فرشید. دکتر مختاری. دکتر نوریان. دکتراجرستانی. دکتر هما جراح نژاد. دکتر قاسم رحیمی. دکتر احمد علوی‌زاده. دکتر بهروز ابراهیمی.

آ-۲۱۳۲

جناب آقای فرهمند فرماندار محترم شهرستان اردکان

مصیبت وارده را از صمیم قلب تسلیت عرض نموده بقای عمر آنجناب و سایر بازماندگان را از درگاه ایزد منان مسئلت داریم.

ابهر: یدالله قزوینی. ابوالفضل قزوینی. افشاری . محمد جعفریان.

آ-۲۱۳۳

آقای عباس جلالی

مصیبت وارده را تسلیت می‌گوئیم ما نیز در غم شما شریک هستیم .

افشار- کرمانی- عسکری‌نژاد

آ-٤۰٤۳

آقای عباس جلالی

با نهایت تاسف وتالم فوت ابوی گرامیتان را تسلیت می گوئیم .

موسسه متین

آ-٤۰٤٥

جناب آقای دکتر پرویز اشعری

با کمال تاسف درگذشت مرحومه سلطان لاجوردی را به شما و خاندان محترم تسلیت می‌گوئیم .

مدیران وکارکنان دفتر مرکزی گروه پزشکی برزویه

آ-۸٤۳٦

جناب آقای دکتر پرویز اشعری

مصیبت وارده را تسلیت عرض نموده وبقاء عمر خاندان محترم را از خداوند خواستاریم .

پزشکان و کارکنان بیمارستان قدس اراک

آ-۸٤۳۷

جناب آقای دکتر پرویز اشعری

بانهایت تاسف وتاثر مصیبت وارده را تسلیت گفته و برای جنابعالی وخانواده محترم صبر جمیل آرزومندیم .

پزشکان و کارکنان بیمارستان بهادری

آ-۸٤۳۸

خانواده‌های محترم کوروش باقرپور رضاوردیان

بدینوسیله مصیبت وارده را ازصمیم قلب به آن خاندان گرامی تسلیت‌عرض نموده‌دوام‌وبقاء عمر برای‌کلیه‌بازماندگان از ایزد نوانا خواستاریم .

سید مصطفی پرویزی- رحیم سلطانزاده

آ-۸٤۲٥

جناب آقای مهندس کیکاوس اصلانی پوریان

با کمال تاسف و قلبی اندوهناک مصیبت وارده را از صمیم قلب تسلیت عرض نموده ، دوام و بقاء عمر برای‌یکایک بازماندگان از ایزد متعال خواستاریم .

محمد ناصر پرویزی - اسداله حمیدی پور

آ-۸٤۳٦

جناب آقای جمشید فرهمند فرماندار محترم شهرستان‌اردکان

مصیبت وارده را صمیمانه تسلیت عرض نموده بقای عمر آنجناب وخانواده محترم را از خداوند متعال خواستارم.

رئیس سازمان تعاون روستائی شهرستان‌اردکان- اسماعیل ریاحی

آ-۳۱٤۳

جناب آقای جمشید فرهمند فرماندار محترم شهرستان‌اردکان

بایکدنیا تاسف وتاثر فوت مادر عزیزتان را تسلیت عرض‌نموده صبر و شکیبائی برای آنجناب وسایر بازماندگان آرزومندم.

رئیس صنف قنادی وحلوائی شهرستان اردکان - حسن‌قانعی

آ-۳۱٤۲

تسلیت

جناب آقای دکتر جمال‌الدین نوربخش

مصیبت وارده را تسلیت عرض نموده بقای عمر بازماندگان را آرزومندم .

آ-۸٤٤۳

علی اکبر صادقی آشتیانی

همکاران گرامی‌المیراورحیمه صباحی

مصیبت وارده را تسلیت میگوئیم.

گروه دکورسازمان رادیو تلویزیون ملی ایران

آ-۸٤۱٥

جناب یونس صباحی دوست عزیز

درگذشت پدر ارجمندتان را که از کارگردانان باسابقه وتحصیلکرده ومایه مباهات جامعه هنربودند صمیمانه تسلیت عرض نموده و برایتان سلامتی و بهروزی آرزو دارم . امیدوارم مراهم درغم بزرگ خود سهیم وشریک بدارید.

یعقوب اصلان‌پور

آ-۸٤٤٥

برادران عزیزم آقایان ناصر و منصور واثقی

فوت مادر گرامیتان را به شما و خانواده محترم تسلیت میگویم .

ساری - شاهپور اسکندانی

آ-۲۱۳٦

سرکار بانوان و جناب آقایان حکیم زاده و دکتر طاهری و دکتر مهندس طاهری و مهندس حکیم زاده

مصیبت وارده را صمیمانه تسلیت عرض نموده سلامتی‌و بقاء آن خاندان جلیل را از ایزد متعال خواهانیم .

فرسیو وبانو

آ-۸٤۳٤

جناب آقای مهندس تیمور وحید سرائی قمشه‌ای‌پوریان

باین وسیله مصیبت وارده را از صمیم قلب تسلیت عرض نموده و از ایزد توانا برای یکایک بازماندگان دوام و بقاء عمر خواستاریم .

اسعد ثابتی زاده ، ناصر مهنوریان پور

آ-۸٤۳۰

جناب آقای حاج میرزا اسداله خورشید سرائیان

با اندوه و تاسف بسیار مصیبت وارده را از صمیم قلب تسلیت عرض نموده دوام و بقاء عمر برای یکایک بازماندگان‌از ایزد متعال خواستاریم .

حاج رسول کامروائی پور، سید رضاحمیدیان

آ-۸٤۲۹

جناب آقای پرویز حلاج زاده شروشیاریان

با کمال تاسف و تاثر مصیبت وارده را از صمیم قلب‌تسلیت عرض نموده و از خداوند برای یکایک بازماندگان صبر جمیل آرزو مینمائیم .

خسرو کارائی زاده - ایرج خداکرمیان

آ-۸٤۲۷

جناب آقای محمد علی امانی

مصیبت وارده را از صمیم قلب تسلیت میگوئیم .

دانشجویان همدوره

خانواده های محترم اکرم سرائی آزادپوریان

بانهایت تاسف و تاثر مصیبت وارده را به آن‌خاندان‌گرامی از صمیم قلب تسلیت گفته‌و از خدای بزرگ برای یکایک‌بازماندگان

عباس پوریان زاده - محمد جواد رحیمی‌سلطانی‌پوریان

صبر و شکیبائی آرزو مینمائیم .

جناب آقای ناصر کاویان پور سروستانی‌نیا

بدینوسیله مصیبت وارده را از صمیم قلب تسلیت عرض نموده دوام و بقاء عمر برای سایر بازماندگان از خداوندمتعال خواستاریم .

حسین انواریان - کریم لاهوتی زاده

سرکار خانم انسیه باقرخانی رفسنجانی‌نیا

بانهایت تاسف و قلبی پراندوه مصیبت وارده را از صمیم قلب تسلیت عرض نموده و از خداوند برای کلیه بازماندگان صبر و بردباری آرزو داریم .

ناهید اصغریه پور - طاهره ساداتی زاده

جناب آقای مهندس سیروس میر عمادیان پور

بدینوسیله مصیبت وارده را از صمیم قلب به جنابعالی‌تسلیت عرض نموده دوام و بقاء عمر برای کلیه بازماندگان از خدای بزرگ آرزو داریم .

سید اسماعیل‌وکیل پوریان و بانو

جناب آقای نیریزی

باندوه فراوان مصیبت وارده را تسلیت میگوئیم.

دکتر سلیمپور وبانو

آ-٤۰٥۹

جناب آقای جمشید فرهمند فرماندار محترم شهرستان اردکان

بانهایت تاسف وتاثر درگذشت مادر گرامیتان را بحضور آنجناب وبازماندگان آن‌مرحوم تسلیت عرض می‌نماید .

سرپرست واحد حمایت شهرستان اردکان- جلیل مهینی

آ-۳۱٤٤

جناب آقای حاج اسداله پهلوان

با نهایت تاسف مصیبت وارده را به‌آن جناب وتمام فامیل محترم پهلوان تسلیت عرض نموده و بقای عمر و سلامتی کلیه بازماندگان را ازدرگاه الهی مسئلت دارم .

آلبرت کرمیلی

آ-۸٤٤۱

جناب آقای مهندس فرهاد حکیمزاده

باتاثر فراوان مصیبت وارده را حضور جنابعالی تسلیت عرض مینمایم.

مهدی کتعانیان

آ-۸٤۰٦

جناب آقای خسرو پاسری وسرکار خانم پاسری

بانهایت تاسف وتاثر مصیبت وارده را تسلیت عرض نموده، خود را در غم شما شریک میدانیم.

مهدی کتعانیان وبانو

آ-۸٤۰۷

جناب آقای امیرهوشنگ گنجوی

بانهایت تاسف درگذشت پدر گرامی همسرتان را بحضور جنابعالی و همسر محترمتان تسلیت عرض نموده و بقاء عمر و سلامت بازماندگان محترم را از خداوند متعال آرزو دارم.

فضل‌اله قاسمی

آ-۸٤۰۳

جناب آقای جمشید فرهمند فرماندار محترم شهرستان‌اردکان

بایکدنیا تاسف وتاثر فوت مادر عزیزتان را تسلیت عرض‌نموده صبر و شکیبائی برای آنجناب وسایر بازماندگان آرزومندیم.

رئیس صنف خیاط وبزاز شهرستان اردکان - محمددهستانی

آ-۳۱٤۱

جناب آقای صابونچی

مدیر عامل شرکت ایران قصص

باتاثرو تالم فراوان درگذشت ناگهانی اخوی گرامیتان‌را بحضور اعضای محترم خانواده و همه پویندگان راه حق و حقیقت تسلیت عرض کرده صبرو شکیبائی برای بازماندگان‌آرزو می‌کنیم .

کارکنان شرکت ساختمانی ایران قصص

آ-۸۳٤۷

جناب آقای دکتر سخائی

همکاران شما درغم ازدست دادن مادر عزیزتان سهیم‌اندو برای شما و خانواده محترمتان سلامتی وبقاء آرزو می‌نمایند .

مرکز پزشکی به‌آور

آ-٤۰۳۳

جناب آقای دکتر سخائی

همکاران شما درغم ازدست دادن مادر عزیزتان سهیم‌اندو برای شما وخانواده محترمتان سلامتی و بقاء آرزو می‌نمایند.

گروه پزشکی به‌آور

آ-٤۰۳۳

سرکار خانم رباب الهوردیان قدوسی‌نیا

باکمال تاسف و قلبی اندوهناک مصیبت وارده را ازصمیم قلب تسلیت عرض نموده واز خداوند برای کلیه بازماندگان صبر و بردباری آرزومندیم.

محمدجواد حبیب‌اللهی. اسداله خسروزاده وبانو

آ-۸٤۲٤

سپاسگزاری

از کلیه سروران - دوستان- اشنایان و همکاران کهبا حضور در مراسم یادبود همسر و پدر ارجمندمان **سرهنگ غلامحسین شریف زاده مقدم** ویابوسیله نامه و تلفن و تلگراف مارا مورد لطف و تسلی قرار دادند بی‌نهایت سپاسگزاریم.برای همه توفیق روزافزون و سلامتی آرزو داریم.

خاندان شریف زاده

آ-٤۰٤۹

روسای ۲ خانه انصاف کشته شدند

جویبار شاهی - خبرنگار اطلاعات

طی یک حادثه رانندگی در جویبار شاهی روسای خانه انصاف دو روستا کشته شدند.

وانتبار ۱۲۵۷۸ ساری- ۷۷ برانندگی باب‌الله‌منظوری که با سرعت در مرکز شهر جویبار حرکت می‌کرد در نزدیکی استادیوم ورزشی با دو موتورسوار بنام‌های حاج یونس رشیدی و حاج محمد روشناس تصادف‌کرد. حاج‌یونس‌رشیدی‌رئیس۵۵ ساله‌خانه‌انصاف«مبانده»و حاج محمد روشناس رئیس ۵۰ ساله خانه انصاف ودهبان روستای «اسماعیل کلای بزرگ» با موتوسیکلت از جویبار عازم محل‌سکونتشان بودند که دچار حادثه‌شدند.

وام برای توسعه‌وایجاد تعمیرگاه‌اتومبیل

بانک اعتبارات صنعتی برای ایجاد وتوسعه تعمیرگاه‌اتومبیل از ۲۰ تا۱۰۰ میلیون ریالوام میپردازد.

سخنگوی بانک اعتبارات صنعتی در مورد تصمیم جدید بانک توضیح داد که هدف این بانک در پرداخت وام مذکور توسعه و تجهیز تعمیرگاه های اتومبیل در سطح کشوراست .

وی یادآور شد : طی سال های اخیر تعداد اتومبیل در ایران افزایش قابل توجهی‌یافته درحالی که تعداد تعمیرگاه های مجهزبه‌اندازه‌احتیاجات‌دارندگان اتومبیل نیست .

سخنگوی مذکور تاکیدکرد که برای پرداخت وام ، بانک اعتبارات صنعتی ، شرایطی را در نظر گرفته است که ازجمله آنها تعمیرگاه باید مجهز به دستگاه الکترونیک . تونل‌عیب یاب- تجهیزات و تاسیسات‌برای تعمیر و دوباره سازی قطعات و سرویس اتوماتیک بااستاندارد های بین‌المللی باشد.

متقاضیان دریافت وام باید حداقل ۲ هزار متر مربع زمین در اختیار داشته و جواز ایجاد تعمیرگاه دریافت کرده باشند. همچنین تعمیرگاه باید فیروی انسانی متخصص را در اختیار داشته باشد.

۵ نفر کشته‌شدند

در سه حادثه رانندگی که در اطراف « اسدآباد» همدان و «جویبار شاهی» روی داد ۵ نفر کشته و ۲ نفر مجروح شدند .

پیکان ۵۳۹٤۹ـ کرمانشاه‌در نزدیکی اسد آبادبه علت‌سرعت زیاد از جاده منحرف‌واژگون شد .

در این حادثه علی اشرف زیزیان‌ـراننده پیکان‌و همسرش بانو شمسی کشته شدند .

۲ نفر از سرنشینان پیکان بنام های گیتی‌و نفیسه‌عزیزیان بشدت مجروح شدند و به بیمارستان «کنگاور» انتقال یافتند .

● در حادثه دیگری که در قریه« جنب آباد»اسدآباد روی داد اتومبیل شورولت بدون شماره‌ای ، دختربچه۹ ساله‌ای بنام « ربابه حسام طاهری» را زیر گرفت و کشت .

عبدالحسین سلیمانی راننده شورولت دستگیر شد .

جویبارشاهی :موتوسیکلت سواری بنام نورالله رضایی در جاده فرح آباد - جویبار دانشجویی‌بنام اسدالله‌قربانیان را زیر گرفت .

در این حادثه موتورسوار وجوان دانشجو کشته‌شدند.

یك تاجر کاغذ به اتهام جعل اجازه ورود کاغذ زندانی شد

بازرگانی که متهم استبا استفاده از برگ جعلی ثبت سفارش یک هزار تن کاغذ تحریر بطور غیر مجازوارد ایران کرده به اتهام جعل اسناد دولتی توسط بازپرس دادسرا روانه زندان شد .

ماموران هنگامی متوجه جعل اجازه نامه‌ورود کاغذ شدند که این بازرگان برای ترخیص کالا مراجعه کرده بود .

و گفت که هیچ اطلاع از جعلی بودن‌برگ ثبت‌سفارش ندارد و تنها با دادن پول به شخصی که خود را از نزدیکان مقامات وزارت بازرگانی اعلام میکرد ، این برگ را بدست آورده‌است.

در حال حاضر این بازرگان با صدور قرار بازداشت از طرف طاهری بازپرس شعبه ۱۱ دادسرازندانی شده‌است و براساس گفته های وی ماموران اداره آگاهی در تلاش برای دستگیری واسطه‌ای هستند که برگ جعلی ثبت سفارش را برای

مفقود شده

یک برگ اوراق سپرده ثابت بانک عمران- شعبه مخصوص- بامشخصات شماره ۲- تاریخ صدور ۱۳ر۲ر۵٤ و سررسید ۱۳ر۳ر۵۷ به مبلغ ٤۰۰ر۰۰۰ ریال بنام آقای محمد جواد انتظاری تاریخ تولد ۱۲۷۵ شماره شناسنامه ٦۹٦ فرزند اصغر مفقود شده . از یابنده تقاضا دارد با تلفن شماره ۵٤۱۳۱۰ تماس گرفته مژدگانی دریافت دارد.

بازدید از حوزه امتحانی

دیروز ۱۵۷۰۰ نفر داوطلب شرکت در امتحانات مربی کودک وکودکان استثنائی و رشته های مختلف دانشسرای راهنمای تحصیلی و تربیت بدنی بانظم‌خاصی در امتحانات شرکت کردند .

فاضل فولادی مدیرکل آموزش وپرورش تهران و حاتمی معاون آموزشی و عزتخواه معاون پرورشی آموزش و پرورش تهران مرتبا حوزه‌هارا زیرنظرداشتند وار آنها بازدید بعمل آوردند. فاضل فولادی مدیر کل آموزش وپرورش تهران به خبرنگار ما گفت شرکت ۱۵۷۰۰ نفر داوطلب درامتحانات مربی کودک‌وکودکان استثنائی نشانه علاقه وعشق جوانان باین رشته های تحصیلی می‌باشد ایشان ضمنا اضافه نمود که نتایج امتحانات تاسیزدهم تیرماه اعلام خواهد شد. قبول‌شد

تقویم اطلاعات

ساعات شرعی
استخراج دکتر ریاضی کرمانی

سه‌شنبه ـ ششم تیر ماه ۲۵۳۷
بیست ویکم رجب ۱۳۹۸ـ ۲۷ ژوئن ۱۹۷۸
استخراج دکتر ریاضی کرمانی
اذان مغرب . . . . . ساعت ۹ و ۱۲ دقیقه
اذان صبح (فردا) . . ساعت ٤ و ۲۷ دقیقه
طلوع آفتاب (فردا) . . ساعت ٦ و ۱۹ دقیقه
ظهر شرعی (فردا) . . ساعت ۱ و ۳۹ دقیقه
اذان مغرب (فردا) . . ساعت ۹ و ۱۳ دقیقه

اطلاعات دیپلماتیک

نظر محافل دیپلماتیک تهران درباره تحولات خونین دو یمن

دو یمن‌شمالی و جنوبی‌بسرعت دستخوش تحولات و دگرگونیهائی شدند که از نظر داخلی شدید و از نظر خارجی بدون تغییر جلوه میکند. اما آثاربعدی‌این حوادث درمنطقه حساس و پراهمیت تلقی می شود.

تغییرات فوق که آغشته به خون‌و کشتار ، و آمیخته به ابهام‌و گنگی فراوان است،در محافل دیپلماتیک تهران به انواع مختلف مورد تجزیه و تحلیل قرار گرفته و بحث‌های داغی را برانگیخته است. این محافل معتقدند که باید منتظر اخبار موثق‌تر از داخل یمن جنوبی‌بود. آنچه که در چند ساعت‌اول کودتاوضد کودتا منتشر شد ، هنوز کلی ومبهم است شاید منابع اطلاعاتی کشور های آگاه از جریانات داخلی در چند ساعت آینده خبرگزاریهارا تغذیه کنند، و اطلاعات‌دقیق‌تر و صحیح تری منتشرسازند آنچه‌تاکنون عنوان شده نشان میدهد که مواضع هردو یمن در جبهه های‌شرق وغرب عوض نشده است یمن شمالی کماکان در کنار غرب باقیمانده و علیه فعالیت های کمونیستی‌مبارزه خواهد کرد. یمن جنوبی نیز همچنان در بلوک کمونیست باقی مانده منتهی محکم‌تر از گذشته در گروه‌شوروی حرکت خواهد نمود.

بنابراین عدن هنوز پایگاه مطمئن شوروی و همچنان عامل نگران‌کننده برای نفتکش های غرب می باشد. چیزی‌که درمجموعه این حوادث مسلم میباشد.مبارزات خونین جناح های مختلف مارکسیستی در داخل یمن جنوبی است که نباید شکست‌درکودتای دیروز را شکست نهائی و یا قلع‌و قمع گروه مخالف شوروی تصور کرد بهمین جهت باید منتظرروشن شدن وضع باقی ماند.

محافل دیپلماتیک خارجی‌مقیم تهران از سکوت تهران در تحول‌منطقه چنین استنباط می کنندکه ایران مایل است که از هرنوع شتاب زدگی در اظهار نظر پرهیز کند. سیاست ایران دردوستی باین شمالی کماکان باقی است ودر مورد یمن جنوبی هم هیچ پدیده وتغییر دهنده‌ای‌دیده‌نمیشو ددر حقیقت این محافل معتقدند که ایران مایل‌است دراین ماجرامربستان سعودی‌درخط اول قرار گیرد واظهارنظرهای سریع وصریح بعهده آن کشور باشد.

پاکستان در آستانه تحول داخلی جدید

ضیاء الحق سرانجام پس‌از ماه ها مذاکره با احزاب و گروه های مخالف بوتو اعلام کرد که از فکر تشکیل حکومت غیر نظامی‌با کمکسیاستمداران منصرف شده است .

وی سیاستمداران را که‌همان ۹ حزب و جمعیت ضد بوتو هستند ، متهم کرد که« درفکر حفظ منافع‌سیاسی خودهستند و آنرا در صدر منافع ملی کشور قرار می‌دهند .»

ضیاءالحق در دولت جدید که ظاهرا در ١٤ تیر،سالروز کودتا تشکیل میشود ـکماکان ریاست حکومت را در دست خواهد داشت ،و خود را از بین کادر فنی و متخصص و کاردان انتخاب خواهد کرد . در حقیقت‌بجای سیاستمداران کارشناسان در حکومت نظامی شرکت خواهند کرد .

هنوز روشن نیست تصمیم رئیس‌دولت نظامی پاکستان‌چه پی‌آمدی دارد .

بنظر آگاهان این تصمیم ضیاءالحق را از گروه اتحاد ملی دور خواهد کرد و در آینده نزدیک آنهارا رویاروی یکدیگر قرار خواهد داد .یکی از آثار احتمالی دیگر این تحول نرمش ضیاءالحق در مقابل بوتو خواهد بود .

بوتو که در گذشته انگیزه مشارکت و تفاهم حکومت‌ضیاء الحق و اتحاد ملی را فراهم ساخته بود ، حالا می تواند سرآغاز اختلاف آنها بشود . بنظر این آگاهان ضیاءالحق‌با چنین وضعی در داخل ،و در برابر فشارافکار عمومی جهان و دولت های شرق و غرب ممکن است‌حکم اعدام بوتو را لغو کند . در یک برداشت‌دیگر بایدگفت‌حکومت نظامی‌پاکستان پس از یک سال در آستانه تحول جدیدی قرار گرفته که ممکن است با جریانات یکسال گذشته بکلی متفاوت باشد.

اشکال‌تراشی «امپریالیست‌ها» در گسترش روابط ایران و شوروی

رادیو مسکوپس از دوشب متوالی حمله به سیاست پکن در خلیج فارس و مذاکرات و ملاقات های وزیر خارجه چین در تهران ، دیشب گفتاری به زبان فارسی درباره دوستی٦٠ ساله ایران و شوروی‌داشت و از سند (٥٩) ویادداشتی‌که در بدو انقلاب اکتبر بایران فرستاده شد سخن گفت و نتیجه گرفت « از آن زمان حدود ٦٠ سال گذشته است. امروز مناسبات دو کشور قبل از همه از لحاظ همکاری باربر و سودمند متقابل اقتصادی‌و فنی متمایز است . و مااعتقاد داریم شوروی و ایران در آینده هم می توانند در راه گسترش روابط همه جانبه‌پیش بروند .»

حراج تمبر
پستی ایران‌واسرائیل
تلفن۸۹۸۳۸۷

سخنگوی دولت اعلام کرد :

عضویت در حزب رستاخیز برای هیچکس اجباری نیست

سخنگوی دولت و وزیر اطلاعات دیروز در پایان جلسه هیئت وزیران اعلام کرد :

حزب رستاخیز ملت‌ایران حزب فراگیرنده و تنها حزب سیاسی ملت ایران است و نیروی ملت ایران پشت‌سر این حزب قرار گرفته است.

وی سپس افزود : اگر چند نفر میل ندارند دراین حزب فعالیت داشته باشند امری است مربوط به خودشان وارتباطی به‌حزب پیدا نمیکند، چون عضویت در این حزب از آغاز هم اجباری نبوده است.

سخنگوی دولت افزود: بعضی‌ها سوء تعبیر کرده بودند که عضویت در حزب رستاخیز ملت ایران از این پس اجباری نیست، من باید اضافه کنم هیچ وقت‌اجباری نبوده و از روز اول‌تشکیل حزب هم گفته شد کسانیکه به سه اصل نظام‌شاهنشاهی قانون اساسی و انقلاب شاه و ملت اعتقاد دارند میتوانند عضوحزب‌رستاخیز ملت ایران باشند. باین‌معنی که نه کسی بسراغ آنها خواهدرفت که‌درخواستنامه عضویت پرکنند و نه کارت عضویتی در کار است. **خارج از این حزب هم هیچ نوع سازمان حزبی شناخته نیست و تمام سازمانهای حزبی هم که پیش از تشکیل حزب رستاخیز وجود داشتند داوطلبانه خود را منحل کردند و عضو حزب رستاخیز ملت ایران‌شدند.**

یکی از خبرنگاران پرسید کسانیکه از حزب کناره گرفته‌اند میتوانند فعالیت دولتی داشته باشند . آقای همایون درپاسخ گفت‌نکته‌یی که شاهنشاه در روز آغاز تشکیل حزب به آن اشاره فرمودند و چند ماه پیش هم تکرار فرمودند همین بود که‌کسانیکه این سه‌اصل را قبول‌دارند ونمی‌خواهند فعالیت حزبی داشته باشند توقعی نباید داشته باشند.

مفهوم آن این است که انتظار مسئولیت سیاسی‌نباید داشته باشند . دراین کشور مسئولیت و فعالیت سیاسی از داخل حزب رستاخیزملت ایران میگذرد . اگر کسانی می‌خواهند مسئولیت هایی را بر عهده بگیرند قطعا باید در حزب فعالیت داشته‌باشند وزراء و مقامات مملکتی‌باید فعالیت حزبی داشته باشند و حزب ودولت به‌هیچ‌وجه درایران ازهم جدانیستند.

سخنگوی دولت در پاسخ سئوال مربوط به پدیدآمدن چندگانگی در حزب گفت در داخل حزب چندگانگی منع نشده است اصلا فکرتشکیل جناحهای حزبی برای‌همین بود که افکار و سلیقه‌های مختلف در داخل حزب میتواند عرضه بشود و باهم رودررو قرار گیرند و با یکدیگر رقابت بکنند . در داخل حزب مساله‌ای نیست و ما از همه‌کسانیکه صاحب فکر و صاحب اندیشه‌ای هستندو صاحب‌نظرند دعوت کرده‌ایم و میکنیم که‌درداخل صفوف حزب رستاخیز ملت ایران بیایند و حرفشان را بزنند و کاملا آزادند که نظرشانرا بیان کنند .

اما در خارج حزب اگر کسانی هستند که‌مخالف‌حزب و اصول حزبی هستند آنها را باحزب نبایددرهم‌آمیخت. آنها حکم خودشان رادارند و خود را خارج از جریان سیاسی ملت ایران قرار داده‌اند.

حزب کامل نیست

یکی از خبرنگاران گفت کسانیکه از حزب خارج شده‌اند معتقدند که درحزب نارسایی‌هایی‌هست. همایون درپاسخ گفت من از همه انگیزه‌ها ی‌این آقایان اطلاع دقیقی ندارم و مطمئن نیستم و تا آنجا که مربوط به نارسایی‌های حزب رستاخیز ملت ایران میشود. بایدگفت **البته این حزب کامل نیست، رهبران حزب هم هیچکدام چنین ادعائی نکرده‌اند که حزبی است کامل و بعد از سه‌سال فعالیت‌آن هم‌بصورت یک حزب بکلی بیسابقه در دنیا که همه‌چیز خودش را باید از نو بسازد و بیاندیشدو بصورت صددرصد کامل درآمده‌است، البته‌خیر.** کسانیکه به حزب ایراد می گیرند و میگویند که این حزب کامل نیست باید از خودشان بپرسند که برای کامل کردن این حزب و برای نیرومندتر کردن آن خودشان چه کرده‌اندوسهم خودشان تاحال در این سه سال چه بوده است ؟ آنوقت میتوانند عضوحزب بشوند. آنها به نتیجه نرسیده است من در اینجا هم کمی تردید دارم .

یکی از خبرنگاران‌پرسید قبلا گفته شده بود اگر کسی عضو حزب نمیشود میتواند گذرنامه‌اش‌را بگیرد و از ایران خارج شود . همایون در پاسخ گفت : به هیچ‌وجه چنین چیزی نیست و در آغاز تشکیل حزب اعلام شد کسانیکه این سه اصل را قبول‌ندارند یعنی با نظام شاهنشاهی ، قانون اساسی و انقلاب‌شاه و ملت مخالفند ، البته می توانند درخواست بکنند و گذرنامه بگیرند بقیه مردم میتوانند عضو حزب بشوند و کسانیکه در حزب نمی خواهند فعالیت‌بکنند آزادند ولی دراین مملکت نباید توقع مسئولیت سیاسی داشته باشند.

مردم باید از اهمیت سازمان خون آگاه شوند

علیاحضرت شهبانو بعد از ظهر دیروز اعضاء شورایعالی سازمان ملی انتقال خون را به حضور پذیرفتنددر این‌شرفیابی علیاحضرت فرمودند باید ترتیبی داده شود که‌همه مردم ازفعالیت های این سازمان آگاه شوند و بدانند که خون چگونه در این سازمان بمصرف میرسد . دراین شرفیابی که بعد از ظهر دیروز در کاخ نیاوران صورت گرفت دکتر فریدون علاء مدیر عامل سازمان ملی‌انتقال خون‌پیرامون فعالیتهای سال گذشته سازمان، پوشش کامل شهر تهران ازنظر خون رسانی، از میان بردن فروشندگان‌خون ورایگان‌بودن خون و ایجاد مراکز منطقه‌ای خون‌در شهرهای‌شیراز، مشهد، ساری، اهواز و همدان‌گزارشی معروض داشت. دکتر علاء در گزارش خود بعرض رسانید در سال گذشته پیوند کلیه درایران چشمگیر بوده است و بطورکلی تاکنون ٤٢ پیوند کلیه زیر نظر کمیته سازمان انجام شده است. علاوه بر این پالایش پلاسما و تهیه مشتقات پلاسمائی مانند گاماگلوبین عمومی واختصاصی و البومین ١٥ درصد کم نمک انسانی و البومین مایع ٥درصد برای درمان مصدومین و سوختگیها تهیه و از آنها استفاده میشود.

مدیر عامل سازمان ملی‌انتقال خون افزود ٣٥٠ بیمار مبتلابه نارسائی مطلق کلیه در سازمان انتقال خون پرونده کاملی دارند و از آنها آزمایشهای متعددی بعمل آمده است تادر هر لحظه که کلیه یکی از بستگان و یا شخص مصدومی چه در داخل و چه در خارج از مملکت بوسیله شبکه بین ـ المللی «اورو ترانس پلانت»فراهم شود بلافاصله بتوان برای تعویض کلیه بیمار اقدام کرد.

پیرو مراجعه گروهی ازداوطلبان کنکوردرموردانتقال دانشگاه‌فرح، دانشگاه فرح پهلوی به اطلاع میرساند

نظر باینکه در چند روزاخیر تاسیس‌شاخه‌ای از دانشگاه فرح پهلوی در لاهیجان در بعضی از وسائل ارتباط جمعی بصورت انتقال این دانشگاه از تهران منعکس گردیده است ، للا بدینوسیله باطلاع کلیه علاقمندان میرساند که دانشگاه فرح پهلوی همچنان در محل فعلی خود تهران به کار ادامه خواهد داد و اخبار منتشر شده فقط‌بمنظور تاسیس شاخه این دانشگاه در لاهیجان و احیانا شهرهای دیگراست‌که ازمدتها پیش‌تحت بررسی می‌باشد .

جناب آقای عیسی تدین
با کمال تاسف درگذشت پدر گرامیتان را تسلیت عرض نموده سلامت جنابعالی و دیگر بازماندگان آن شادروان را ازخداوند آروز دارم .
کرمان ـ امان‌اله ابراهیمی

دولت تعیین نرخ بلیت سینمارا به‌مردم واگذاشت

دولت مستقیما در تغییر نرخ بلیت سینما دخالت نمی‌کند ، بلکه تصمیم‌گیری در این‌مورد را به مردم و صاحبان سینما ها واگذار میکند .

این ، یکی از تصمیمات دیروز هیات دولت بود . یك تصمیم دیگر جلسه دیروز در مورد واگذاری تاسیس و بهره برداری از نیروگاههای اتمی‌به وزارت نیرو بود .

بموجب این تصمیم و در اجرای ماده یك قانون اصلاح قانون تشکیل وزارت نیرو ، تاسیس و تکمیل‌و بهره‌برداری از نیروگاههای اتمی از این پس به وزارت نیرو سپرده‌شد و از این پس وزارت نیروتمام کارهای مربوط به تاسیس و تکمیل‌وبهره برداری ازنیروگاه های اتمی را انجام میدهد و باین منظور یك واحد مجزا درو زارت‌نیرو تشکیل‌خواهدشد

البته سازمان انرژی اتمی وظایف خود را همچنان در زمینه نظارت و تعیین ضوابط وحفاظت وایمنی‌و آموزش‌و تغلیظ اورانیوم‌وتعیین‌استاندارد ها و کارهائی که جنبه ستادی و تحقیقاتی دارد انجام خواهد داد ولی کار اجرایی نیروگاه ها از این پس به وزارت نیرو سپرده میشود . مذاکراتی هم که با کشور های خارجی در مورد نیروگاههای اتمی در جریان است از این‌پس ازسوی وزارت نیرو دنبال خواهد شد.

نرخ بلیت سینما

در جلسه دیروز همچنین موضوع افزایش بهای بلیط سینما ها مطرح شد . مدیران سینما ها تقاضا کرده‌اند به سبب افزایش هزینه های‌اداره سینما ها بهای بلیط سینما افزایش پیدا بکند . آنها اعلام کرده‌اند در غیر این‌صورت‌چون این صنعت هم اکنون هم صرف‌نمیکندو بازیان‌روبروست، نخواهند توانست بکارشان‌ادامه دهند و مثال میاورند که‌تعدادی از سینما ها درگذشته تعطیل شده‌اند و تعدادی دیگر نیز میخواهند تعطیل بکنند .

هیات وزیران در جلسه دیروز نظرداد که مسئله قیمت بلیط سینما مسئله‌ای است بین‌مردم و سینماداران . اگر مردم‌می‌خواهند به سینما بروند و حاضرند پول‌بیشتری بابت‌بلیت سینما بدهند امری است که‌می توانند درباره‌آن تصمیم‌بگیرند، اگر مردم حاضر نیستند پول بیشتری برای دیدن فیلم بدهند آن هم باز تصمیمش‌باخودشان است . بهر حال امری است که باید بین خود مردم وسینما داران حل بشود . باین منظور اولا دولت از رسانه‌های همگانی دعوت کرد که میز گردهائی تشکیل بدهندو از سینماداران، مردم، صاحب‌نظران وگروههای مختلف که نظرهای مختلف‌در این باره دارند دعوت بشود تا اگر نظریاتی دارند ابراز بشود و معلوم گردد که سینما داران چه میگویند و مردم چه میخواهند و همدیگر را قانع بکنند . ثانیا حزب رستاخیز ملت ایران ترتیبی خواهد داد برای برخورد آراء مردم وسینما داران بصورتی که نظرعمومی دانسته بشود و انجام بگیرد .

درجلسه اعضاء سندیکای صاحبان صنعت چوب و مجریان طرحهای جنگلداری ایران،آقای‌عسگر طالب‌پور نایب رئیس سندیکا و رئیس کمیته‌های تعیین سهمیه و توزیع فرآورده های چوبی

برای جلوگیری از تعطیل صنعت چوب

ونجات این رشته تولیدی وصنعتی از بحران پیشنهاداتی رامطرح کرد

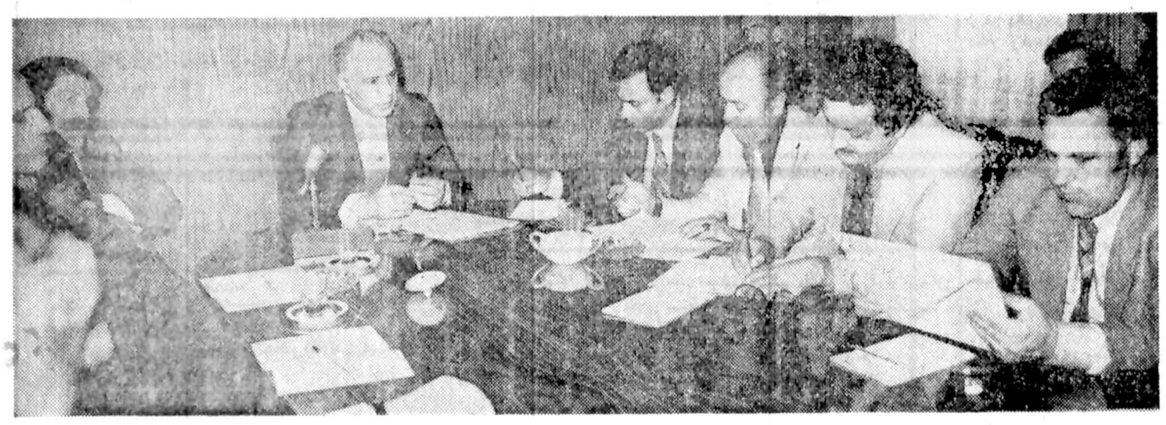

گوشه‌ای از جلسه اعضای سندیکای صاحبان صنعت چوب و مجریان طرحهای جنگلداری ایران که در مورخه سه‌شنبه سی‌ام خردادماه پیرامون بررسی مسایل و مشکلات صنعت چوب تشکیل گردید .
در پایان این جلسه،آقای جلال آهنچیان رئیس هیات مدیره سندیکای صاحبان صنعت چوب و مجریان‌طرح های جنگلداری ایران مسایل و مشکلات کنونی صنعت‌چوب را برای نمایندگان مطبوعات تشریح کرد .

★ آقای رضا افشار عضو هیئت مدیره سندیکاو رئیس کمیته جنگلداری در جلسه مذکورگفت:

توسعه و تجدیدنظر در میزان بهره‌برداری چوب از جنگلها برای ادامه خدمتگزاری ضرورت دارد

براساس پیشنهادات سندیکای صاحبان صنعت چوب :

★ ورود روکش چوبی خارجی ممنوع شود یا سود بازرگانی آن ازکیلوئی ۳۰ ریال به٦٠ ریال افزایش یابد .

★ سود بازرگانی تخته های چند لائی وارداتی از کیلوئی۳٥ ریال به ٦٥ ریال افزایش یابد.

★ سود بازرگانی نئوپان که از چند سال قبل بمیزان ٥٠٪ تقلیل یافت مجددا بهمان‌ماخذ۱۰۰٪ افزایش پیداکند یااز ورود آن جلوگیری شود

★ سود بازرگانی فیبر که حدود ۸ سال قبل از کیلوئی ۸ ریال به٤ ریال تقلیل یافت‌مجددا بهمان ماخذ سابق و کیلوئی ۸ریال افزایش پیدا کند.

★ از ورود درهای پیش ساخته‌وکابینت‌جلوگیری شود .

در جلسه گردهم‌آئی مورخ سه‌شنبه ۳۰ر۳ر۲۵۳۷ اعضای سندیکای صاحبان صنعت چوب و مجریان طرحهای جنگلداری ایران‌که با حضور کلیه صاحبان صنایع چوب و عده‌ای از مخبرین جراید کشورتشکیل گردید ، ابتدا رئیس هیئت مدیره سندیکا (آقای جلال آهنچیان). بیانات مستدل و مشروحی ایراد و اضافه نمود مسائل و مشکلاتی که صنایع چوب را تهدید به تعطیل مینماید اگر هرچه زودتر مرتفع نگردند باعث خواهد شد سرمایه های ملی بهدر بروند و زیانهای غیر قابل جبرانی ببار آیدکه نتیجه غائی و نهائی آن تعطیل کارخانجات ـ بیکاری کارگران ـ و بلااستفاده ماندن سرمایه های‌درجریان خواهد بود .

سپس آقای‌عسگرطالب‌پور رئیس سندیکا ورئیس کمیته تعیین سهمیه و توزیع فرآورده‌های صنایع چوب اظهار داشت : با توجه به اینکه این صنایع تولید کنندگان عمده هستند که در حقیقت صنعت مادرراتشکیل میدهند و صنایع دیگرمتکی به این رشته ازصنعت‌هستند ضرورت دارد هرچه‌زودتر مقامات و مسئولین امر موارد مشروحه‌زیر رامورد توجه و عنایت خاص قرار دهند :

۱ـ چون کشورشاهنشاهی از جهت تولیدروکش‌چوبی اعم از چوبهای مناطق استوائی و ایرانی به حد خودکفائی رسیده و نیازی به ورود روکشهای ساخته شده خارجی و یا افزایش ماشین‌آلات موجود نیست‌و میلیونها مترمربع روکش‌در انبارها مانده و خریدار ندارد ، ورود روکش های خارجی ممنوع اعلام شود و یا سود بازرگانی آن از کیلوئی ۳۰ ریال به ٦٠ ریال افزایش یابد . بعلاوه تشریفات دریافت اجازه برای صدور روکش چوبی از بین برود .

۲ـ سود بازرگانی تخته های چندلائی وارده به کشور از هر کیلوگرم ۳٥ ریال به ٦٥ ریال ترقی‌داده شود .

۳ـ سود بازرگانی‌نئوپان که از چند سال قبل به‌میزان ٥٠ر. تقلیل یافت مجددا بهمان ماخذ (صددرصد) افزایش یابد و یا از ورود آن جلوگیری شود .

٤ـ سود بازرگانی فیبر که حدود ٤ سال قبل از کیلوئی ۸ ریال به ٤ ریال تقلیل یافت مجددا به همان ماخذ سابق کیلوئی ۸ ریال افزایش یابد .

٥ـ صنعت درهای پیش ساخته و کابینت و قفسه های تزئینی که در سال‌های اخیر تاسیس و به فعالیت افتاده‌اند محصولاتی رابر اساس استاندارد های بین‌المللی تهیه و به بازار عرضه مینمایند و برای‌آنکه بتوان از بهره‌وری این سرمایه‌ها نتیجه‌مطلوب‌گرفت ضرورت دارد از ورود درهای پیش‌ساخته ، کابینت و قفسه‌های تزئینی ممانعت بعمل آید و فقط وارد کنندگان مجاز به واردکردن مواد اولیه این صنعت باشند .

با توجه باینکه شرکتهای مهم ساختمانی کلیه‌احتیاجات کالای چوبی خود را از خارج کشور با گمرک و یا بدون گمرک تامین مینمایند، صاحبان و تولید کنندگان این قبیل کالا علاوه براینکه قادر به رقابت با این قبیل وارد کنندگان‌نیستندناگزیرند فرآورده‌های خود را در انبارها تلمبار نمایند . بطور مثال اضافه مینماید یکی از این شرکتها شرکت سهامی ایران درساز واقع‌درگرمسار است که قادر به تولید روزانه ٦٠٠ در میباشد از اول فروردین تابحال فقط یکصد عدد درب تولیدی خود را به فروش رسانده است .

٥ـ با آنکه صنایع تولید پارکت از حدود ٢٠ سال قبل تاسیس و بکار افتاد و محصولات خود را بر اساس اصول‌فنی‌و استاندارد های بین‌المللی به بازار عرضه مینمایند به لحاظ آنکه در تعرفه این‌کالاسود بازرگانی وجود نداردبرخی از وارد کنندگان به منظور سودجوئی فاکتورهائی با قیمت‌های قراردادی به‌کمرک ارائه و با پرداخت حقوق گمرکی کمتری مبادرت به ورود اجناس مشابه که از لحاظ کیفیت در سطح پائین‌تری از پارکت ایرانی قرار دارد مینمایند برای حفظ رقابت سالم و جلوگیری از وارداتبی‌رویه و حمایت از این صنعت ضرورت دارد پیشنهاداتی چند از کمپانی های معروف دنیا مانند بوورک سوئیس استاندارد گرفته شود و پس از بررسی قیمت های رسیده میانگین را ازلحاظ ارزش ملاک عمل قراردهند و سپس براساس قیمت سی اند اف حقوق گمرکی محاسبه و اخذ گردد و در تعرفه این کالا نیز سود بازرگانی منظور شود .

★ لزوم توسعه وتجدید نظر در میزان بهره‌برداری چوب از جنگلها

سپس آقای رضا افشار عضو هیئت مدیره سندیکاو رئیس کمیته جنگلداری طی سخنان خود اظهارداشت:

همانطور که استحضار دارند : قبل از انقلاب شاه و ملت و اجرای‌قانون ملی شدن جنگلها ، بهره برداری از جنگل‌های کشوربصورت علمی و فنی انجام‌نمیگرفت . پس از اجرای قانون ملی شدن جنگلها و به منظور بهره‌برداری صحیح‌و احیای جنگل‌ها ، جنگل‌های کشور با تقسیماتی تحت عنوان طرحهای جنگلداری که هر طرح شامل ۹۰۰۰ هکتارو بیشتر میشد از طریق‌سازمان جنگل‌ها به مزایده گذارده شد تا متدرجا با کمکبخش خصوصی جنگل‌هااز وضع نابسامان گذشته خارج شده و سروصورتی بگیرد .

عده‌ای بنام مجری طرح در مزایده‌های سازمان جنگل‌ها شرکت نموده و با قبول تعهداتی از قبیل جاده سازی ـ خانه سازی‌و قبول درصدهای متفاوت دیگری بابت بهره مالکانه وعوارض بهره‌برداری از جنگل‌ها را بصورت علمی و فنی‌شروع نمودند . متاسفانه چمون سازمان جنگل‌ها و همچنین مجریان طرحها سابقه و تجربه زیادی در این کار نداشتند اکثر این طرحها جنبه اقتصادی بخودنگرفت و نتیجتا سرمایه های بکار افتاده دراین راه بازده نداشت و بعبارت دیگر از لحاظ درآمد و هزینه متوازن نشدند .

حداقل خدمتی که‌مجریان طرحهای جنگلداری درجهت عمران و آبادی جنگل ها بوجود آوردند ایجادشبکه های جاده سازی‌در جنگل‌ها است که قبل از آن غالب‌این جنگل‌ها بعلت نبودن جاده دستخوش حریق قرار می‌ـ گرفت و از این راه سرمایه ملی بسرعت‌بنابودی‌میگرائید اینک مجریان طرح های جنگلداری از مقامات و مسئولین سازمان جنگل ها و مراتع کشور انتظاردارند برای توسعه و تجدید نظر در میزان بهره‌برداری چوب از جنگل‌ها ترتیبی اتخاذ گردد تا بازده سرمایه‌گذاری مجریان طرحهای خصوصی فراهم گردیده و به ادامه خدمتگزاری توفیق حاصل نمایند .

حدود مشارکت بانکها در برنامه حمایت ازخانواده های بی سرپرست

بانک کار

درچهارمین سال همکاری بابرنامه حمایت ازخانواده‌های بی‌سرپرست

باپرداخت سالیانه مبلغ ۱٫۹۳۵٫۰۰۰ ریال (یک میلیون و نهصدوسی وپنج هزار ریال) حمایت مالی از تعداد ۴۴ خانواده بی سرپرست را قبول کرده‌است

برنامه موفق حمایت از خانواده های بی‌سرپرست‌که متکی‌به‌کمکهای‌مردمان‌نیکوکار و خیرخواه وطن مامیباشد هر روز افراد و طبقات بیشتری از اجتماع را به مشارکت در این امر بزرگ جلب‌مینماید.دراینکارانسانی بانکهای کشور با همکاری کانون بانکهاسهم ارزنده‌ای داشته‌اند و تاکنون صدها خانواده رامورد حمایت‌مالی قرار داده‌اند این بخشی‌از استقبال‌پرشوروزایدالوصف نیکوکاران و مردم ایران است که با اتکاء بان، این برنامه موفق شده است‌زیر نظر داوطلبان نیکو کاری هزاران‌خانواده بی‌سرپرست را که بطلی نان‌آور خود را از دست داده‌اند حمایت نماید.

برنامه حمایت ازخانواده های بی‌سرپرست هم اکنون در دویست شهر و بخش کشورمان فعالیت دارد و ظرف مدت شش‌سال گذشته یکهزار خانواده را بمرحله بازتوانی رسانیده بطوریکه این گونه خانواده‌ها دیگر نیازی کمک ندارند و مستقلا بزندگی‌خویش ادامه‌میدهند.

اعلامیه انجمن سینماداران ایران

ضمن اظهار تشکر از تصمیم هیئت محترم وزیران که توسط جناب آقای همایون سخنگوی محترم‌دولت اعلام گردیده‌اشعار میدارد. نمایندگان انجمن سینماداران با نهایت مسرت آماده شرکت در میزگرد های متشکله در رادیو تلویزیون ملی ایران و جراید کشور خواهند بودتا از این طریق مسئله فیلم و سینما و حقانیت صاحبان سینماها برای هموطنان عزیز روشن شود بدیهی است اعمال این‌نظر تاخیری در اجرای مندرجات‌قطعنامه مورخ ۳۰ر۳ر۲۵۳۷ مجمع عمومی فوق‌العاده صاحبان سینما های کشور ایجاد نخواهد نمود .

رئیس هیئت مدیره انجمن سینماداران ـ ایران ـ رضا انوری

مؤسسه ملی زبان
THE NATIONAL INSTITUTE OF ENGLISH LANGUAGE
N I E L

ثبت‌نام دانشجویان سابق تمام شد
تعداد محدودی دانشجوی جدید از ترم اول تا هشتم پذیرفته میشود .
برای ترم‌های نهم تا دوازدهم از پذیرفتن دانشجوی‌جدید معذوریم .
دبیرخانه موسسه ملی زبان
شاهرضا ـ چهارراه پهلوی تلفن ٦٤٤٦٧٣

دانشگاه ملی ایران
آگهی مواد امتحانی کنکور اختصاصی دانشگاه ملی ایران
شرح در صفحه ۱۷