اطلاعات

۲۸ صفحه

یکشنبه چهارم تیر ماه ۲۵۳۷ـ شماره ۱۵۶۴۵ تکشماره ۱۰ ریال

کیف فرستاده ویژه یمن جنوبی که پر از مواد منفجره بود ناگهان منفجر شد

شاهنشاه آریامهر باتفاق والاحضرت فرحناز از ماکت شهرک فرحناز که در لویزان ساخته میشود دیدن میفرمایند.

با بیانات شاهنشاه و شهبانو کنفرانس رؤسای دانشگاه های جهان افتتاح شد

در صفحه ٤ ستون هفتم

درصفحه آخر ستون سوم

رئیس جمهوری یمن در توطئه‌ای کشته شد

- کیف فرستاده ویژه یمن جنوبی که پر از مواد منفجره بود ناگهان منفجر شد
- احمدالغشمی ، رئیس جمهوری یمن شمالی فرستاده یمن جنوبی و همه کسانی که در مذاکره شرکت داشتند، در انفجار کشته شدند
- نماینده یمن جنوبی گفته بود که در کیف خود فهرست اسامی پناهندگان را حمل میکند .

در صفحه ۲ ستون اول

احمدالغشمی

نامه نماینده مردم تبریز به رئیس مجلس درمورد سئوالات بدون پاسخ

بنی احمد: از «اختیارات قانونی» استفاده میکنم

★ کثرت داوطلب برای سخنرانی نشان میدهد که مطالب گفتنی فراوان است

★ نامه دکتر مشیر به رئیس مجلس در باره حمله نمایندگان

در صفحه ٤ ستون چهارم

فعالیتهای چین در خلیج فارس

باطلاع دولت ایران رسانده شد

درصفحات ۲و آخر

نتایج کنکور روز شنبه آینده معلوم میشود

امتحانات نیمسال دوم دانشکده اقتصاد دانشگاه ملی شهریور برگزار میشود

در صفحه ٤ ستون نهم

★ ۱۰۰ تومان حق ثبت نام لغو و فرصت نام نویسی ترم تابستانی دانشکده علم و صنعت تمدید شد

حقوق کارکنان آب و برق اضافه شد

در صفحه ٤ ستون اول

باطبقه‌بندی تازه داروها

تعداد داروهای بیمه زیاد میشود

در صفحه ۳ ستون سوم

پل بزرگراه شاهنشاهی باید برچیده شود!

در جلسه دیروز انجمن شهر پایتخت ، اعلام شد که درزمان شهردار قبلی میلیونها تومان سرمایه مردم تهران هدر داده شده است .

در آغاز این جلسه که به ریاست تیمسار رشیدنادرخانی تشکیل شد، فرهنگ فرهی باشاره به تشکیل کمیته‌های انقلاب اداری گفت :

بیشترین کوشش بایدابتدا صرف ایجاد تحول اساسی در سازمانها و اداره‌هائی شود که با مردم ارتباط مستقیم و وسیع دارند مثل شهرداری، و نخستین اقدام باید یافتن پاسخ برای این سئوال باشد که چرا مردم از شهرداری ناراضیند ؟

شهرستانی، شهردارکنونی وارثسازمانی استبی‌اعتقاد به‌افکار عمومی چرا که شهرداری تهران عادت کرده است تا فلسفه و علت هیچ کاری را به اطلاع مردم نرساند.

من بعیکی از این‌برنامه‌ها اشاره میکنم که آنرا ازمردم و درنتیجه از انجمن شهر پایتخت پنهان نگهداشته‌اند.

شهردار سابق در تاریخ ۲۷ر۱۰ر۲۵۳٤ نامه‌ای به قائم‌مقام‌شان می‌نویسد ، در ماده یک این‌نامه میخوانیم: «پل فلزی‌که‌در مسیربزرگراه شاهنشاهی و بر روی‌بلوار پهلوی پیش‌بینی شده و موقعیت و مشخصات آن قبلا به تصویب شورای ترافیک رسیده است باردیگر مورد تائید همه کارشناسان قرار گرفت علیهذا میبایستی هرچه‌زودتر نصب گردد.»

به‌دنبال این نامه و بنا به دستور آقای شهردار وقت یک کمیته فنی هم به‌ریاست قائم‌مقام ایشان تشکیل می گردد .

یکی ازمهندسین که‌آنروز مسئولیت مستقیمی در نوسازی عباس‌آباد برعهده داشت طی نامه‌ای که در پرونده ضبط است به آقای شهردار و آقای قائم‌مقام می نویسد :

«نصب این پل در مسیر برنامه نصب این پل بمورد بزرگراه و بر روی بولوار پهلوی اشتباه است این پل باید در مسیر بولوارپهلوی و بر روی بزرگراه نصب گردد .»

به این نظر مطلقا اعتنا نشده و پل را نصب کردند، باجنجال وهیاهو افتتاح‌شد اما حالا ناگزیر هستند پل را برچینند ، چرا ؟ زیرایک پل بزرگ در مسیر بزرگراه ملاصدرا (یاجهان‌کودک) که فقط دهدوازده قدم تاابتدای پل بزرگراه شاهنشاهی‌فاصله دارد ، نصب خواهد شد .

آگهی ثبت‌نام و اسامی پذیرفته شدگان وافراد ذخیره دوره فوق دیپلم‌ضمن خدمت‌دانشکده تربیت بدنی وعلوم ورزشی

در صفحه ۱۸

بانهایت تاسف و تاثر درگذشت پدر بزرگوار همکار گرامی آقای عیسی تدینرا به‌اطلاع می‌رساند .
مجلس ترحیم آن فقید سعید از ساعت ٦تا8 بعد از ظهر روز یکشنبه چهارم تیرماه جاری در خانقاه صفی علیشاه منعقد خواهد بود .

عبدالله ریاضی

سناتورها و نمایندگان استان‌کرمان درمجلس شورایملی
بانهایت تاثر و تاسف درگذشت شادروان آقای علی تدین پدر گرامی جناب آقای عیسی تدین نماینده محترم مجلس شورای ملی را باطلاع می‌رسانند :
مجلس ترحیم آن فقید سعید روز یکشنبه ٤ تیرماه جاری از ساعت ٦ الی۸بعداز ظهر در خانقاه صفی‌علیشاه منعقد می‌باشد .
امیر حسین خزیمه علم ـ سید جلال شادمان ـ دکتر ملک‌منصور اسفندیاری ـ پارسا مطلق ـ دکتر حسین‌تجدد ـ مظفر جندقی ـ دکتر محمد فرزان امیری ـ علی اصغر ظهری ـ نصرالله منتظری .

بانهایت تاسف و تاثر درگذشت شادروان حاجی‌علی تدین پدر همسر جناب آقای مهندس اسکندری حائری‌زاده دوست عزیزمان را باطلاع می‌رساند .
مجلس ترحیم زنانه ومردانه آن شادروان ازساعت ٦ الی۸ بعداز ظهر روز یکشنبه چهارم تیرماه جاری در خانقاه صفی علیشاه برگزار می‌شود .
غلامرضا آگاه، عبدالحسین مرشد، محمد تقی برخوردار، جواد مرشد، علی اکبر برخوردار، علی آگاه ، ارسطو ایرانی کرمانی، محمد علی برخوردار، حسن آگاه ، سید محمد گرامی، غلامرضا مرادیان .

با نهایت تاسف درگذشت شادروان حاجی علی تدین بزرگ خاندان را باطلاع اقوام ودوستان می‌رساند.
مجلس ختم آن‌فقید سعید روز یکشنبه چهارم تیرماه از ساعت ٦ تا۸بعد از ظهر در خانقاه صفی علیشاه منعقد می باشد .

خاندان تدین

با نهایت تاسف وتاثر درگذشت شادروان آقای حاج ... تدین را باطلاع می‌رساند .
مجلس ترحیم آن فقید سعید روز یکشنبه چهارم تیرماه جاری از ساعت ٦ الی۸ بعداز ظهر در خانقاه صفی علیشاه منعقد خواهد بود .
خانواده‌های : ناصری، تمدن، منصف، جهان‌آراء ، حائری‌زاده، کرباسی، فرهمند رضوی، اولیاء، عامری‌نژاد، سالار بهزادی، امیر بهزادی، قوامی ، یزدی ، حائری ، طاهری، منصوری‌نژند، سیف‌الدینی ، رضوی ، احمدی، عامری، اخوان، تبریزی‌زاده، ابوعامری ، افلاطونیان ، خالصی .

آگهی استخدام کارمند

دانشگاه صنعتی آریامهر اصفهان

در صفحه ۲۷

دنیای ورزش شنبه ها منتشر میشود

اطلاعیه سندیکای شرکتهای حمل و نقل بین‌المللی

شرح در صفحه ۹

آگهی افزایش سرمایه سهامی کارخانه‌های صنعتی آزمایش (سهامی عام)

برابر تصمیم متخذه در جلسه مورخه ۱۷ر۳ر۲۵۳۷ مجمع عمومی فوق‌العاده سرمایه شرکت آزمایش ازیکهزارودویست میلیون‌ریال به یکهزار و ششصد میلیون ریال افزایش‌یافته و موافقت گردیده‌است‌که هریك‌ازدارندگان‌سهام درمقابل سه‌سهم ازسهام شرکت با پرداخت‌بهاء رسمی‌یك‌سهم‌دریافت دارد لذابااعلام مراتب به کلیه‌دارندگان سهام تذکر داده میشود ازتاریخ انتشار این آگهی ظرف مدت دو ماه می‌توانند با مراجعه به‌بانك ملی بازار- بابت هر سه سهم‌مبلغ یکهزار ریال بحسابجاری شماره ٤۳۳۹۰ به‌نام این شرکت پرداخت و رسید دریافت دارند تا پس‌از وصول کلیه سرمایه افزایش داده شده‌به چاپ و تسلیم سهام جدید اقدام گردد .
بدیهی است پس‌از انقضاء مهلت دو ماهه حق‌تقدم دارندگان سهام‌منتفی شده‌تلقی ونسبت بفروش سهام باقی مانده تصمیم مقتضی اتخاذ خواهد گردید .

شرکت‌سهامی کارخانه‌های‌صنعتی آزمایش (سهامی عام)

گروه‌صنعتی سوفالین

- **تولیدکننده : انواع‌آجر ماشینی (بلوك . تیغه . نما . فشاری)**
- **تیرچه های پیش‌ساخته**
- **اجرا کنندهٔ سقف های سفالی**

با سرویس مجهز حمل و نقلی که‌در اختیار دارد آمادگی خود را جهت دریافت سفارش برای سراسرکشور و نیز محل کارخانه در اسرع وقت اعلام میدارد .
برای دادن سفارش و یا دریافت هرگونه اطلاعات بیشتر با تلفن‌های ٤۹ـ ۳۷٤۱٤٦ (اداره فروش) و یا به‌نشانی خیابان شاهرضا بین کالج و چهارراه پهلوی شماره ۱۰۷٦ تماس حاصل فرمائید

جلال آهنچیان رئیس هیات مدیره سندیکای صاحبان‌صنعت‌چوب و مجریان طرح بنگلداری ایران ، طی جلسه‌ای با حضور اعضای این‌سندیکا و نماینده اتاق بازرگانی و صنایع و معادن اعلام کرد :
چنانچه به مشکلات موجود در کارصاحبان صنعت چوب توجه فوری نشود ودرخواست های منطقی و اصولی آنان برآورده‌نگردد،

واحدهای تولیدی رشته‌صنعت‌چوب بزودی کارخودرا تعطیل خواهند کرد

در صفحه آخر

در اجرای بخشنامه وزیر کشور

کلیه استانداریها ، فرمانداریها ، شهرداریها ، بخشداریها ، انجمن های ملی واصناف سراسر کشور بحمایت‌ازخانواده‌های‌بی‌سرپرست برخاستند

دراستان همدان ۲۱۷ خانواده بی‌سرپرست تحت‌حمایت قرار گرفتند

در صحه ۱۱

جناب آقای مهندس اسکندر حائری‌زاده
مدیر عامل محترم شرکت کشت وصنعت جیرفت
باکمال تاسف مصیبت وارده را حضور آنجناب و سرکار خانم تسلیت عرض می‌نماید .
شرکت سیمرغ (سهامی خاص)

هو
۱۲۱
هوالباقی بعد فناء کل شیی
با نهایت تاسف درگذشت مکرمه محترمه عفیفه‌مومنه خانواده برادر محترم جناب آقای‌حاج سید هبةالله جذبی (تابتعلی) را باطلاع برادران ایمانی و اخلاء روحانی و عموم دوستان می‌رساند، پس از عرض تسلیت خدمت‌جناب آقای جذبی و فرزندانشان عرضه می‌دارد مجلس ترحیم آن محترمه روز یکشنبه ۱۹ رجب ساعت ۱۸ تا ۲۰ در حسینیه امیر سلیمانی منعقد است برای تسلیت بازماندگان وشادی روح آن مرحومه درجلسه ترحیم شرکت خواهند فرمود .
سلطان حسین تابنده گنابادی ـ رضا علیشاه

فرستاده ویژه یمن‌جنوبی با کیف پراز مواد منفجره حضور احمدالغشمی رئیس‌جمهوری یمن رسید وموقعی‌که کیف را باز کرد تا اسنادمهم را خارج کند کیف منفجر شد و همه کسانی که‌حضور داشتند کشته شدند!

بایک‌رویش بیسابقه

رهبران یمن‌جنوبی رئیس‌جمهوری یمن‌شمالی راکشتند

خبرگزاریهای عربی گزارش‌دادند دیروز پرزیدنت‌احمدالغشمی رئیس جمهوری یمن (شمالی) در نتیجه انفجار بمب در ستاد فرماندهی نیروهای مسلح یمن شمالی به قتل رسید.

الغشمی که هنگام مرگ ۳۹ سال داشت ماه قبل بمریاست جمهوری یمن (شمالی) برگزیده شده بود .

وی جانشین سرهنگ ابراهیم الحمدی رئیس جمهوری سابق بود که در اکتبر گذشته به قتل رسید.

خبرگزاری عراق در گزارشی از صنعا اعلام کردعبدالعزیز عبدالغنی نخست وزیر یمن (شمالی) بلافاصله پس از ایـن حادثه آنرا توطئه آشکار یمن‌جنوبی اعلام کرد و روابط سیاسی کشور خود را بایمن جنوبی قطع کرد.

نخست وزیر یمن سفیران کشورهای خارجی را بمکاخ ریاست جمهوری احضار کرد وگفت یک فرستاده سالم ربیع علی رهبر یمن جنوبی که بمصلاقات الغشمی‌شتافته‌بود کیفی حاوی مواد منفجره در دست داشت و هنگام باز کردن کیف در نتیجه انفجار آن، خود وی وچند نفر دیگر که درمرکز ستاد نیروهای مسلح یمن شمالی حضور داشتند از جمله‌احمد الغشمی کشته شدند. وی در ادامه سخنان‌خودگفت: رئیس جمهوری یمن جنوبی قبلا به‌الغشمی اطلاع داده‌بود فرستاده وی فهرست اسامی اشخاصی را که از یمن شمالی به یمن جنوبی پناهنده شده‌اند همراه خواهد داشت و بهمین علت کیف وی مورد بازرسی قرار نگرفت. این یک توطئه آشکار است و بهمین علت یمن شمالی روابط دیپلماتیک خود بایمن جنوبی را قطع میکند.

الغشمی در عین حال فرمانده کل نیروهای مسلح یمن شمالی بود و بلافاصله پس از مرگ الغشمی سرهنگ علـی شیعبه عضو شورای عالی یمن به فرماندهی نیروهای مسلح یمن برگزیده شد.

الغشمی مورد حمایت عربستان سعودی بود کمهنوز روابط آن کشور با یمن جنوبی بحرانی است.

یمن شمالی ۲۰۰ هزار کیلومتر مربع مساحت دارد ودر ضلع جنوب غربی شبه جزیره عربستان واقع شده است این کشور از سال ۱۹۶۲ که ارتش با یککودتای نخونین زمام امور را در دست گرفت و امام محمدالبدر را برکنارکرد تاکنون با یک سلسله کودتاهای خونین روبرو است.

ناصر رئیس جمهوری وقت مصر در سال ۶۲ به طرفداری از کودتاگران جمهوری خواه در اوضاع یمن مداخله‌کرد و عربستان سعودی نیز شروع به حمایت از طرفداران امام‌حسن البدر کرد و سالها میان طرفین جنگ ادامه داشت .

مصر در آن تاریخ سی‌هزار سرباز به یمن فرستاده‌بود. بااینکه اوضاع بسود جمهوریخواهان تثبیت شد . امـا خصومتهای قبیله‌ای در یمن شمالی بازهم ادامه یافت.

در سالهای اخیر عربستان سعودی در تلاش بمنظور خارج کردن یمن جنوبی از حیطه نفوذ شوروی پیش از۳۰۰ میلیون دلار بمرژیم مارکسیست یمن جنوبی کمک کرده است. اما رژیم سالم ربیع علی همچنان به گسترش روابط صمیمانه خود با مسکو ادامه داده است و گفته میشود صدهامستشار نظامی شوروی و کوبا در یمن جنوبی مستقر شده‌اند.

قتل پرزیدنت حمدی در وضعی اسرارآمیز در ۱۱ اکتبر ۱۹۷۷ صورت گرفت و دولت یمن شمالی هنوزقاتلان وی را نتوانسته است بشناسد . قتل وی تنها دو روز قبل از سفر وی به یمن جنوبی اتفاق افتاد. باید یادآوری کرد که پس‌ازاستقلال یمن جنوبی ، دومین مذاکراتی رادر الجزایر بمنظور تامین وحدت‌دویمن بعمل آوردند ولـی نتیجه‌ای نبخشید.

دیشب خبرگزاری عربستان سعودی ضمن اعلام خبر قتل الغشمی هشدار داد عربستان سعودی بـه هیچ کشور خارجی اجازه‌مداخله درامور داخلی یمن را نخواهد داد. خبرگزاری عربستان سعودی به نقل از بیانیه در بار سعودی گفت عربستان سعودی مصممانه از مردم یمـن (شمالی) در جهت‌حفظتیات آن کشور حمایت خواهد کرد. دراین بیانیه گفته شده است این جنایت شریرانه توسط جانیانی انجام شده‌کهسرزمین آباء واجدادی ومذهب‌خودرا به خارجیان فروخته‌اند خارجیانی که هدفی جز نفاق‌افکنی میان اعراب و ایجاد اوضاع و احوال مناسب برای نیل به مقاصد خود ندارند ـ خارجیانی که نمی توانند بپیشرفت یک کشور در طریق توسعه و ثباتو امنیت آنرا تحت رهبری فرزندان مومن آن کشور ببینند به انجام سوء قصد کهکار آدمهای ترسوست متوسل میشوند.

بیانیه عربستان سعودی نیز مانند بیانیه رادیو صنعا یمن جنوبی را مسئول این حادثه معرفی کرده‌است.

از سال گذشته که سرهنگ الغشمی قدرت رادر یمن شمالی بدست گرفت عربستان سعودی از حامیان نیرومندوی بود.

ملک‌خالد پیامهای تسلیتی برای عبدالکریم العریشی‌رئیس شورای جمهوری یمن شمالی و محمدالغشمی برادررئیس جمهوری مقتول فرستاده است.

دولت یمن مناسبات این کشور را با یمن جنوبی قطع کردو عربستان‌سعودی به کسانی که بخواهند امنیت یمن را بمخاطره افکنند‌اخطارکرد احمد الغشمی ، فرستاده یمن جنوبی و چند تن دیگر در انفجار کیف‌کشته شدند

اوضاع آرام است

از طرف دیگر ، وزارت امور خارجه امریکا اعلام کرد آخرین گزارشهائی که به آن وزارت رسیده است نشان می دهد بدنبال قتل‌الغشمی اوضاع در پایتخت یمن شمالی‌آرام است.

سخنگوی وزارت امور خـارجه آمریکا اظـهار داشت که فعلا از اظهارنظر بیشتر در این مورد خودداری خواهد کرد.

عزای عمومی

امارات متحده عربی بخاطر قتل سرهنگ الغشمی سه روز مزای عمومی اعلام کرد. بموجب گزارش خبرگزاری امارات، شیخ زایدبن سلطان آلنهیان تلگرام تسلیتی برای‌عبدالکریم العریسی رئیس شورای عـالی جمهـوری آن کشور ارسال‌داشته است.در مسقط نیز سلطان قابوس‌بمیمن‌مناسبت سه روز مزای عمومی اعلام کرد.

بلافاصله پس از قتل الغشمی رهبران نظامی‌و سیاسی یمن بایکدیگر ملاقات‌کردندو وظائف رئیس دولت را بشورای چهارنفری ریاست جمهوری‌به ریاست عبدالکریم العریشی‌رئیس مجلس ملی یمن که ازدوستان نزدیک الغشمی بو دسپردند.

اولین اقدام‌این شورا ابقای عبدالعزیز عبدالغنی عضو شورادر مقام نخست‌وزیری یمن شمالی بود . شورا سرهنگ الشیبه‌یکی‌دیگر از اعضای خودرابسمت فرمانده‌کل نیروهای مسلح یمن شمالی برگزید.

سرهنگ‌علی‌عبداله صالح عضو دیگر شورا به فرماندهی منطقه تعز واقع در جنوب یمن برگزیده شد.

رادیو صنعا اعلام کرد یمن بخاطر قتل رئیس جمهوری خود چهل روز عزاداری اعلام کرده است.

البزابت تایلور فات‌الریه گرفت !

لوس‌آنجلس- الیزابت‌تایلور ستاره مشهور آمریکائی بعلت ابتلا به بیماری فات‌الریـه در یکی ازبیمارستانهای لوس ـ آنجلس بستری شد .

سخنگوی بیمارستان گفت که لیزتایلور هنگام بازی در یك فیلم جدید برای شبکه تلویزیونی «ان.بی.سی » دچار سرماخوردگی شده واز یك عارضه خفیف فات‌الریه رنـج می‌برد .

مانور مهم نیرو هـای مشترك آمریکادر حضور پرزیدنت کارتر

تگزاس ـ رویتر ـ دیروزدر فورت هود تگزاس در حضور پرزیدنت کارتر مانور مشترك نیروهای هوائی ، دریائی ، و زمینی آمریکا بمنظور نشان می دهد بدنبال نحوه مقابله نیروهـای مسلح آنکشور در مقابل یك حمله احتمالی شوروی برگزار شد . انجام این مانور بخاطر هزینه دو میلیون دلاری آن انتقادات فراوانی را برانگیخته بود . بهرحال قبل از رسیدن هلی‌کوپتر حامل رئیس‌جمهوری به محل برگزاری مانور وآغاز عملیات ارتش آمریکا بمنظور صرفه‌جوئی هزینه این مانوررا که قرار بود با شرکت صدها تانك ام-۶۰ هواپیماهای ـ۱۰و آ-۷ هلی‌کوپتر و کشتی های جنگی و با استفاده از مهمات واقعی برگزار شود به نصف تقلیل داده بود .

۱۳ سفید پوست بدست سیاهپوستان مسلح‌رودزیاکشته‌شدند

سالیسبوری ـ در جریان حمله یک گروه ده نفری از چریکهای سیاه پوست بـه اعضای یک میسیون مذهبی و افراد خانواده آنان ۱۳ تن سفیدپوست کشته شدند. کشته‌شدگان عبارتنداز : سه مرد ـ دو زن ـ ۷ دختـر جوان ویکنوزاد . به‌عقیده مقامات نظامی رودزیا این وسیعترین حادثه قتل عـام سفیدپوستان در رودزیاطی سالهای اخیر بوده است.

اسپانیا ۴۰ جت‌میراژاز فرانسه خریداری کرد

نیروی هوائی اسپانیا با شرکت‌فرانسوی مارسل‌داسو قراردادی در زمینه خریدو تحویل ۴۰جت میراژ افـ۱ امضاء کرد . تحویل این هواپیماها بین سالهای ۱۹۸۰ و ۱۹۸۲ صورت خواهـد گرفت.

قرارداد جدید هند و افغانستان

کابل ـ جگتسامهتا، معاون وزارت امور خارجه هند کهدر راس یک هیئت هندی به کابل رفته است با شاه محمد دوست معاون سیاسی وزارت امـور خارجه هند دیدار و گفتگو کرد.

رادیو کابل گزارش داد که در گفتگوهای دیپلماتهای دو کشور مسایل مورد علاقه هند و افغانستان، اوضاع منطقهو مسایل‌مهم‌بین‌المللی‌مورد‌بررسی قرار گرفت.

معاون وزارت امور خارجـه هند بانور محمد ترهکی رهبـر افغانستان و حفیظ‌اله امیـن معاون نخست وزیر ووزیرامور خارجه افغانستان نیز ملاقـات وگفتگو کرده است.

ضمنا دیروز یک موافقت نامه بازرگانی میان دو کشور هند وافغانستان امضاء شد .

وزیران خارجه مصر واسرائیل در لندن با هم ملاقات میکنند

قاهره ـ درپی ملاقـات انورسادات رئیس جمهوری مصر با هرمان ایلتس سفیر ایالات متحده‌آمریکا درقاهره که عصردیروز صورتگرفت وزیر خارجـه مصر بـه خبرنگاران گفت احتمال‌دارد که وی با موشه دایان‌وزیر امور خـارجه اسرائیل در لندن دیدار و گفتگو کند . وزیر خارجه مصر گفت که این دولت اکنون یک طرح صلح برمبنای پیشنهاد رئیس جمهوری مصر دایر به‌اعاده اردن اشغالی به کشوراردن و غزه به مصر تهیه می‌کند که طی دو روز آینده کار آن پایان می‌یابد و رسما به اطلاع دولت ایالات متحده آمریکا خواهد رسید.

تارموی حضرت محمد(ص) به‌مسجدی در پایتخت کشمیر انتقال یافت

دهلی نو ـ خبرگزاری فرانسه ـ دیروز جعبه حاوی تارموی حضرت محمد (ص) پیامبراسلام‌طی‌مراسم باشکوهی که باحضور دهها هزار نفر از درهکشمیر برگزار شد ، از جایگاه قبلی خود به مسجدی جدیدالاحداث واقع در حومه «سری‌ناگار» پایتخت کشمیر انتقال یافت . شیخ عبداله رهبری این مراسم را بعهده داشت و پیشوایان مذهبی مردم این سرزمین در پیشاپیش بدرقه کنندگان حرکت میکردند. جمعیت انبوهی که در اطراف خیابان های مسیر عبور جعبه حاوی تارموی پیامبر اسلام تجمع کرده بودند به محض رویت صلوات میفرستادند و به نشانه احترام تعظیم میکردند. مردم کشمیر معتقدند که منبعد پایتخت آنها بصورت مدینه ثانی درآمده است .باید یادآور شد در سال ۱۹۶۴ هنگامی که صندوقچه حاوی تارموی ربوده شد اغتشاشات‌عظیمی‌در کشمیر پدید آمد کهبا پیدا شدن مجدد آن آرامش برقرار گردید . براساس روایات و احادیث معتبر تارموی حضرت محمد (ص) در قرن هفدهم میلادی بوسیله حمید خواجه نورالدین یکی از پیشوایان مذهبی که وی نیز به نوبه خود آنرا از خانواده سید عبداله متولی حرم پیامبر اسلام درمدینه دریافت داشته بود ، به کشمیر آورده شد . این تارموی‌در اصل متعلق به بازماندگان پیامبر اسلام بوده است .

ملك‌حسن خواستار خروج سوریه‌ازلبنان‌شد

کویت ـ آسوشیتدپرس ـ ملک حسن دوم پادشاه‌مغرب میگوید حل مسئله خاورمیانه بستگی به نظر آمریکا دارد ، اما حداقل‌سه‌سال طول‌خواهد کشید تا راه‌حلی بـرای این مسئله پیدا شود .

پادشاه مغرب درمصاحبه‌ای با نشریه محافظه کار«السیاسه» اظهار داشت عربستان سعودی می تواند در رفع بحـران خاورمیانه نقش مهمی بازی کند ، مشروط براینکه رهبران عرب بطور واضح و منطقی از آن کشور بخواهند نقش مشخصی در این کار داشته باشد .

به عقیده ملک حسن باید اجازه داده شود عربستان در این مورد رهبری اعراب رابر عهده گیرد زیرا در حال‌حاضر در استراتژی آمریکا به علت آنکه عربستان سعودی دارای بزرگترین ذخایر نفت جهان است ،نقش عمده‌ای برای عربستان سعودی در نظرگرفته شده است .

ملک حسن گفت اعراب می توانند اجرای این نقش را به عربستان سعودی واگـذار کنند زیرا آن کشور خیانتکار نیست .

پادشاه مغرب ازتصمیم خود در مورد اعزام قوا به زئیر به منظور کمک رژیم موبوتو سسه‌سکو دفاع کردو آنرا اقدامی در جهت دفاع ازاعراب دانست زیرا زئیر باسودان‌مرز مشترک دارد و سودان نیزبه نوبه خودبا مصر هم مرزاست و با عربستان سعودی در طرفین بحر احمرقرار گرفته‌اند و من نمی خواهم سودان‌به دست کمونیست ها افتد و اماکن مقدسه‌عربستان بمخاطره افتد .

ملک‌حسن با ادامه حضور نیرو های سوری در لبنان مخالفت کرد و گفت تا زمانی که نیرو های سوریه از لبنان خارج نشوند آرامش درآن کشور برقرار نخواهد شد .

ملک حسن گفت حضور فلسطینی ها در لبنان در شکل کنونی خود و ادامه فعالیت ارتش سوریه در این سرزمین مانع ثبات اوضاع در لبنان‌می شود و از سوی دیگرحضور تعداد زیادی‌از سربازان‌سوری درمیان‌واحد های عربی‌پاسدار صلح لبنان از سوی‌سایررژیم های عرب نظیر عراق ولیبی شدیدا مورد بحث و انتقادقرار گرفته است .

پادشاه مغرب در مصاحبه خود نسبت به آینده فلسطینی ها سخت اظهار بدبینی کردو آنرا تیره و تاریک و غم‌انگیز خواند.وی از مقامات‌صلاحیت دار فلسطینی خواستکه با همکاری یکدیگر شکل و رژیم آینده دولت خود را مشخص سازند و یک قانون اساسی‌که مورد قبول همگان قـرار گیرد تدوین کنند .

امکان همکاریهای اتمی میان عراق وفرانسه

بیروت ـ یونایتدپرس ـ «روزنامه النهار » در شماره دیروز خود گزارش داد احتمالا در مذاکرات جاری«یون‌بوگس» وزیر دفاع فرانسه با مقامات دولتی عراق امکان همکاری‌اتمی دو کشور در آینده مورد‌بحث قرار خواهد گرفت .

النهار نوشت ممکن است عراق بار دیگر مسئله مربوط به امکان خرید راکتور اتمی از فرانسه را مطرح نماید . عراق در تماسهای‌خود بامقامات فرانسوی نیز چند بار ایـن موضوع را مطرح کرده است. عراق رآکتور های اتمی را برای مقاصد صلح آمیز می ـ خواهداما آمریکا همواره بـا اینکار مخالفت کرده است.

بورگس اوائل هفته جای وارد بغداد شد وچندین بار با مقامات وزارت دفاع وفرماندهان ارتش آنکشور ملاقاتو مذاکره کرده است . انتظار میرود این مذاکرات به‌فروش جنگده بمب افکنهای فرانسوی ـ توپ و سایر تجهیزات نظامی به‌عراق منتهی شود .

تبریکات

جناب آقای مهندس ایرج‌امینی
رئیس هیئت مدیره و مدیرعامل سازمان‌گسترش خدمات بازرگانی

انتصاب جنابعالی را صمیمانه تبریک عرض مینمائیم و امیدواریم در راه خدمت بشاهنشاه و میهن موفق‌تر گردید.
حاج محمود نوروزی ـ حاج عباس ملکوتی ـ حاج عبدالحسین حسینی .

جناب آقای مهندس ایرج‌امینی
رئیس هیئت مدیره و مدیرعامل سازمان‌گسترش خدمات بازرگانی

انتصاب جنابعالی را صمیمانه تبریک عرض مینمائیم و امیدواریم در راه خدمت به شاهنشاه و میهن موفق‌ترگردید.
غلامرضا حقیقی ـ غلامعلی حقیقی ـ حاج قلی باقری ـ اسدالله حسینی ـ تقی معصومی ـ اکبری عابدی ـ عروجعلی مدنی‌پور ـ مرتضی چاچائی .

جناب آقای دکتر مهدی کامکار
معاونت محترم سازمان گسترش خدمات‌بازرگانی

انتصاب جنابعالی را صمیمانه تبریک عرض مینمائیم امید است در راه خدمت به شاهنشاه و میهن موفق باشید .
غلامرضا حقیقی ـ غلامعلی حقیقی ـ حاج قلی باقری ـ اسدالله حسینی ـ اکبر عابدی ـ عروجعلی مدنی‌پور ـ تقی معصومی ـ مرتضی چاچائی .

جناب آقای دکتر مهدی کامکار
معاونت محترم سازمان گسترش خدمات‌بازرگانی

انتصاب جنابعالی را صمیمانه تبریک عرض مینمائیم امید است در راه خدمت به شاهنشاه و میهن موفق باشید .
حاج محمودنوروزی ـ حاج عباس ملکوتی ـ حاج عبدالحسین حسینی .

جناب آقای حسن رفیعی طاری
معاونت محترم سازمان اوقاف

انتصاب شایسته آنجناب‌راصمیمانه تبریک عرض‌مینمائیم.
غلامرضا حقیقی ـ غلامعلی حقیقی
آ-۸۱۹۷

النهار چاپ بیروت :

بگین، نخست‌وزیر اسرائیل تاچندهفته دیگر بیشتر زنده نیست

بیروت- روزنامه لبنانـی «النهار» نوشت‌پزشکان متخصص قلب که سرگرم معالجه مناهـم بگین هستند گفته‌اند که نخست وزیر اسرائیل بیش از چندهفته دیگر زنده نخواهد ماند.

النهار به نقل از منابع کشور های اروپای غربی اضافه کرده است که پزشکان معالج به بگین توصیه کرده‌اند که وی هرچـه زودتر تحت عمل جراحی قرار گیرد تا شاید بتواند چند ماهی زنده بماند.بنوشته النهاروزیران کابینه اسرائیل با عمل جراحی بگین موافقت کرده‌اند.

ظاهرا امریکا و مصر این‌خبر هاراحتی گرفته ووضع مزاجی بگین را در استراتژی صلـح خاورمیانه بحساب اورده‌اند .

بسیاری از کشورهای غربی از جمله فرانسه اعتقاد دارند تا زمانیکه بگین قدرت را بدست دارد، تغییری‌در سیاست‌اسرائیل روی نخواهد داد و با مرگ احتمالی او تحول بیسابقه‌ای در روش‌اورشلیم‌نسبت بمجهان عرب پدید خواهد آمد.

آخرین عکس مناهیم‌بگین

ژنرال شاذلی : فقط شوروی می‌تواند به مصر اسلحه بدهد

پاریس ـ خبرگزاری فرانسه ـ ژنرال سعدشاذلی در مصاحبه‌ای با هفته‌نامه عربی زبان «النهارعرب» که در پاریس منتشر میشود اظهار کرد آماده‌است‌تابعیت هر یک از کشور های عربی که به وی پیشنهاد شود بپذیرد . رئیس سابق ستاد ارتش مصر افزود که چمدان های خود را بسته است و آماده ترک لیبسبون‌و مسافرت به یکی از کشورهای عربی است . وی تائید کرد آنچه درباره رژیم کنونی مصر گفته‌ام عقیده شخصی مرا تشکیل میدهد قبلا روزنامه های مصر شاذلی را متهـم کرده بودند که از لیبی الهام می‌گیرد .

شاذلی در مصاحبه خود خاطرنشان ساخت هر یکاز مردم مصرکه‌منطقی‌و عاقلانه فکر کند اظهارات مرادرزمینه رژیم کنونی مصر خواهـد پذیرفت . شاذلی تیرمشدن مناسبات میان‌مصروشوروی را عامل اصلی‌پیدایش‌اوضاع و احوال فعلی مصر شمرد و گفت تنها اتـحاد شوروی شایستگی تهیه وتحویل‌جنگ افزار به مصر دارد تا این کشور بتواند به رویاروئی با اسرائیل بپردازد . وی ابتکار صلح سادات را کاملا شکست خورده و بی‌حاصل توصیف کرد .

کی‌سینجر شدیدا ازسیاست‌حقوق بشر کارتر انتقاد کرد

بوئنوس‌آیرس ـ خبرگزاری فرانسه ـ هنری کی‌سینجر وزیرخارجه سابق آمریکا از سیاست حقوق مدنی جیمی‌کارتر رئیس جمهوری این کشور انتقاد کرد . کی‌سینجر ضمن نطقی در مراسم گشایش شورای آرژانتینی روابط بین‌المللی در بوئنوس‌آیرس و طی مصاحبه‌ای که هفتـه‌نامه « سوموس» چاپ بوئنوس آیرس آنرا چاپ کرده گفته است که دولت کنونی آمریکا بر آن است که سیاست دفاع از حقوق بشر را از نقطه عزیمت پایگاهی که اساسا جنبه‌ای شاعرانه دارد ، اعمال کند . کی‌سینجر اضافه کرد کـه دولت کارتر نخواسته یا نتوانسته است در عین‌حال سیاست دفاع از حقوق بشر را به یکی‌از عوامل مفتاحی که دارای سطح سیاسی‌باشد تبدیل کند .

وزیر خارجه‌پیشین‌آمریکا سپس گفت اعمال کـردن این سیاست به شیوه‌ای آمیخته با قابل نشدن بـه تفاوت های ضروری میـان کشور های مختلف این خطر رادربرداردکه آمریکا را به نوعی قدرت پلیس بین‌المللی بدل کند . کی‌سینجر توضیح داد که هنگام اعمال کردن سیاست دفاع از حقوق بشر لازم است که دولت کارتـر تفاوت های فیمابین ممالکی را که از مسلک‌های‌گوناگون پیروی میکنند بحساب آورد. و از این نظر قایل شدن به تفاوت بین کشوری که‌دارای دعاوی مسلکی عالمگیراست، و کشور هایی که تمام‌تجارب دمکراسی‌درآنهارعایت‌نمیشود و این وضع دلایلی مربوط به مناقشات داخلی یاترس از مخاطرات خارجی و یا بالاخره دلایلی ناشی ازسنن ملی دارد لازم است .

خبرگزاری فرانسه

دولت ایران‌درجریان تماسهای جدیدچین باکشورهای‌منطقه خلیج‌فارس قراردارد

پکن ـ خبرگزاری فرانسه ـ شده است .

سرانجام در آینده نزدیک، یک مقام برجسته چینی از عراق دیدار خواهد کرد .

در این‌میان براساس گزارش های واصله از تهران ،دولت ایران در جریان تماس های جدید چین باکشور های‌منطقه خلیج فارس قرار دارد و مناسبات میان چین و ایران بسیار دوستانه‌و نزدیک‌است. هوانگ‌هوا وزیر خارجه چین در نیمه ماه ژوئن با مقامات ایرانی به گفتگو نشست ودو کشور نگرانی مشترک خود را از حضور خطرناک‌شوروی در اطرافشبه جزیره عربستان و خاورمیانه‌خاصه در اتیوپی یمن جنوبی و افغانستان‌اظهار داشتند از سوی دیگر چین هموا ره از کشورهای نفت‌خیز این منطقه‌درزمینه کاربردسلاح نفت برضد ابرقدرت ها حمایت کرده است .

نخست وزیر ترکیه از سفر به شوروی ابراز رضایت کرد

مسکو ـ آسوشیتدپرس ـ خبرگزاری «تاس» گزارش‌داد بولنت اجویت نخست وزیـر ترکیه از نتایج سفر خود به شوروی و اوضاع روابط دو کشور ابراز رضـایت کرد .

خبرگزاری تاس به نقل از اجویت گفت امضای یکسند سیاسی برمبنـای حسـن همجواری و روابط دوستانه دلیل‌تازه‌ای برپیشرفت‌مطلوب روابط دو کشور است .

اجویت این سخنان را هنگام دیدار از کیف مرکزاوکرائین بـرلب آورد. اجـویت گفت مذاکرات‌بسیارمفید بوده‌است و روابط دوکشـور وارد مرحله تازه‌ای شـده است . نخست وزیر ترکیه در ادامه سخنان خود افزود کشـور وی قصد دارد داد و ستـد خود را با شوروی که از طریق امضای یک قـرارداد تجاری بلنـد مـدت تسهیـل خواهد شد توسعه دهد.

تعویق محاکمه کارلوپونتی و سوفیالورن

یکی از دادگاه های شهر رم محاکمه‌کارلوپونتی تهیه‌کننده فیلمهای سینمائی و سوفـا ـ لورن بازیگر معروف‌عالم‌سینما و همسر پونتی و ۲۰تن‌دیگر راکه متهم به قاچاق ارز و صدورغیر قانونی آن‌بخارج از کشور هستند بـه‌روز ۱۷ اکتبر آینده موکول کرد تـا وکلای مدافع فرصت کـافی برای تهیه متن دفاعیه هـای خود داشته باشند سه مـاه قبل دستگاه قضائی ایتالیـا حکم جلب و بازداشت کارلو پونتی و سـوفیالـورن را براساس قانون صدور غیـر قانونی ارزصادر کرده بود. کارلوپونتی متهم است کـه مبلغ ۱۰ میلیارد لیره ایتالیا را بطور غیر قانونی و بـا همکاری چند کارمند بانک‌از این کشور خارج ساخته

در یك ستاره ۱۰۰ میلیارد تن طلا وجود دارد

پارکسینی‌ـیکی از کارشناسان «ناسا» (سازمان ملی فضائـی آمریکا) درکنگره ستاره شمالی که دره پارکسینی» تشکیل‌شده گفت در ستاره « کاپاکانکری» که به چشم غیر مسلح نیزدیده میشود یکصد میلیارد تن طلا وجود دارد .

کارشناس‌سازمان ملی‌فضائی امریکا توضیح داد که وجود طلا در ستاره کاپاکانکری با کمک وسایلی‌کهدر یکساعوا ره علمی به فضا فرستاده شده‌ثابت شده است .

«کاپاکانکری» در فاصله ۱۷۵ میلیون سال‌از زمین قراردارد.

محافظ آلمانی پرنس‌فهد به قتل رسید

بن‌ـ خبرگزاری فرانسه ـ یکی از محافظان آلمانی‌پرنس فهد بن عبدالعزیز ولیعهد و نخست‌وزیر عربستان‌سعودی که سرگرم یک بازدید رسمی از جمهوری فـدرال آلمـان است به وسیله یک همکار خود در کاخ محل اقـامت شاهزاده فهد به قتل رسید . بنابه گزارش پلیس یکی از افراد نظامی که مشغول‌پاک کردن و روغنکاری مسلسل سبک خود بود براثر بی مبالاتی و غفلت قبلا متوجـه گلوله‌ای که در خزانه سلاح وجود داشت نشده و در حین وارسی قطعات ناگهان دست او به «ماشـه» تفنـگ برمی‌خورد و گلوله به شکم «رالف روسمنی» ۲۰ سـاله اصابت می کند و جابجا او را می‌کشد .

تحکیم همکاری عراق و افغانستان

بغداد ـ خبرگزاری فرانسـه ـ «منیف الرزاز» معاون دبیر کـل حزب بعث در جریان دیدار با سلطان علی کشتمند وزیربرنامه ریزی افغانستان که اکنون در بغداد بسر می‌برد گفت عراق مایل است همکاری بین دو ملت عراق وافغانستان بر اساس اصولی که حزب بعث و حزب دموکراتیک خلق افغانستان را بیکدیگر پیوند میدهد ،تقویت شود.

گیتی اعتراف کرد ۳ میلیون لیره‌بباد داده است

زیباروی‌قمار بازایرانی به‌کازینوهابدهکاراست!

لندن- دیلی‌میل- گیتی‌میلانیر زیبا روی قمار باز ایرانـی اعتراف کرد که ۳ میلیون لیـره استرلینگ را در قمار به باد داده است. گیتی اعتراف کرد زیاد مشروب میخورد و عادت داشته است شبی ۱۰۰ر۰۰۰لیره پای میزهای قمار ببازد. وی همچنین اظهار داشت آپارتمان خود در پاریس را به مبلـغ ۹۵۰۰۰ لیره استرلینگ فروخته وپول آنرا در یک شب درقمار در کازینوی «لادبروک» لندن باخته است. وی گفت که‌مبالغ قابل توجهی به کازینوی «لادبروک» و قمارخانه‌های دیگر بدهکار است. بدهی گیتی‌میلانیر به کازینوی «لادبروک» بالغ بر ۵۰۰۰۰ لیره میشود وی هزار لیره به کلوب پلی‌بوی ۶۰۰۰به کلوب کلرمونت ودو هزار لیره به کلوب کووزن‌هورس بدهکار است.

وی ادعا کرد از مسئولان کازینوی «لادبروک» خواسته بود هر شب بیش از ۵ هـزار لیره به وی قرض ندهند زیرا وی نمی‌توانست خود راکنترل کند. خانم میلانیر سرقت‌جواهر به ارزش بیش از ۲۰۰ هـزار لیره از شعبه کارتیه راتکذیب کرد . کارتیه ادعا کرده است خانم ایرانی موردبحث‌جواهرات را بطور موقت‌وبدون دادن‌رسید از مغازه بهامانت‌گرفت بلافاصله به‌ایران رفت و هرگز جواهرات را پس نداد.

آگهی دعوت مجمع عمومی عادی

از کلیه صاحبان سهام شرکت سهامی خاص ریسندگی‌و بافندگی تبد دعوت میشود که بارعایت مقررات اساسنامه روز چهارشنبه ۱۴ر۴ر۲۵۳۷ ساعت۵ بعد از ظهر در محل دفتر شرکت واقع در خیابان سپهبد زاهدی شماره ۱۴ حضور بهمرسانند.

دستور جلسه
۱ـ استماع گزارش هیئت مدیره وبازرس
۲ـ رسیدگی واخذ تصمیم نسبت به‌ترازنامه وسود وزیان سال مالی ۲۵۳۶
۳ـ انتخاب اعضاء هیئت مدیره
۴ـ انتخاب بازرسان اصلی وعلی‌البدل.
۵ـ مذاکره واخذ تصمیم نسبت بسایر اموریکه دروظیفه مجمع عمومی میباشد.
۶ـ انتخاب روزنامه کثیرالانتشار جهت درج آگهی‌های شرکت.

هیئت مدیره

آگهی دعوت نوبت اول مجمع‌عمومی‌سالیانه‌شرکت‌تعاونی مسکن کارکنان دانشگاه تهران

از کلیه اعضاء شرکت دعوت میشودکه‌ساعت ۱۷ روز سه‌شنبه ۲۰ تیرماه ۲۵۳۷ با همراه داشتن ورقه سهم درسلف سرویس مرکـزی دانشجویان واقع درخیابان ۲۱ آذر در مجمع حضور بهمرسانند . ضمنا یادآور میشود کـه هریك از اعضا حداکثروکالت سه‌نفررا میتوانند قبول کنند .

دستور جلسه :
۱ـ گزارش فعالیت سالیانه شرکت وسیله رئیس هیئت‌مدیره .
۲ـ گزارش بازرسان شرکت و رسیدگی به تراز موازنه‌ای .
۳ـ انتخابات .

هیئت مدیره

انجمن‌ادبی سخن‌سنج فردوسی هرهفته روز های دوشنبه از ساعت ۷ الی ۹ بعداز ظهر دائر است
حاج اسدالله طوفانیان

اطلاعیه مدرسه جهان تربیت

دبستان و راهنمائی جهان تربیت در نظر دارد سرویس رفت‌وآمد دانش آموزان‌رادر سال تحصیلی ۳۷ـ۳۸ به‌شرکت های مسافربری واگذار نماید. از علاقمندان دعوت میشود برای اطلاع ازشرایط و عقدقرارداد در جلسه‌ای که‌درساعت ۹بعداز ظهر روز شنبه ۱۰ تیرماه در دفتر جهان تربیت واقع‌درخیابان مجیدیه خیابان جهان تربیت تشکیل‌میگردد حضور بهمرسانند.
انجمن همکاری خانه‌ومدرسه

سیلندرهای گازمایع پس از پنجسال قیمت ندارد

طبق ضوابطی که مورد تائید شرکت ملی گاز ایران قرار گرفته‌است‌مدت‌استهلاک سیلندرهای گاز مایع پنج سال تعیین شده است و در پایان این مدت چنانچه مصرف کننده بنا به هردلیلی سیلندرهای گاز خود را به شرکت مربوطه پس دهد از بابت قیمت آن پولی‌دریافت نخواهد کرد .

باید توجه داشت که توسعه شبکه گاز طبیعی در تهران بتدریج عده‌ای از ساکنان شهر را از استفاده از سیلندرهای گاز مایع بی‌نیاز میسازد .

شرکت‌های توزیع کننده گاز مایع معتقدند که هزینه نگاهداری سیلندر های گاز مایع زیاد است ، بنحوی‌که عملا ظرف سال‌های اول قیمت فروش سیلندر گاز مایع برای شرکت توزیع کننده مستهلک میشود،معهذا در موارد زیادی شرکت ها حاضرند با ۴۰ تا ۶۰درصد کاهش قیمت ، هنگام باز پس دادن سیلندر گاز مایع توسط مشتری ، آن را بپذیرند .

باید توجه داشت که هم‌اکنون در سراسر کشور سه میلیون خانوار از گاز مایع استفاده میکنند وفقط در تهران تعداد مشترکین‌از ۸۰۰ هزار تجاوز میکند .

به عقیده کارشناسان شرکت ملی گاز ایران‌توسعه شبکه گاز طبیعی در کشور تعداد مصرف کنندگان گاز مایع را کاهش نخواهدداد بلکه ظرف ۴ تا ۵ سال‌آینده مصرف گاز مایع‌به‌یکمیلیون تن افزایش خواهدیافت و گاز مایع جایگزین نفت‌سیاه میشود .

سن بازنشستگی در نقاط بدآب‌وهوا کاهش میابد

قانون تامین اجتماعی تغییر میکند ودر ضوابط پرداخت حق بیمه زن و شوهرهائی که‌تواما کار میکنند تجدید ، نظرمی ـ شود .

سن بازنشستگی در مناطق‌بد آب وهوا و برای انجام کار های سخت و مخل سلامتی ، کمتر از سن بازنشستگی مقرر خواهد بود .

امروز اطلاع حاصل شد که قانون تامین اجتماعی مورد تجدید نظر قرار میگیرد و هم اکنون هیئتی از سوی صندوق تامین اجتماعی سرگرم بررسی برای تجدید نظر در این قانون هستند.

یک کارشناس و مقام مطلع دراین زمینه گفت : از دوسال قبل که قانون تامین اجتماعی پیاده شد متوجه مشکلاتی در بعضی موارد قانون با توجه بوضع بازار کار شدیم . این مشکلات هم برای کارگران‌بود وهم برای کارفرما ، و بهمین مناسبت از ۳ ماه قبل سازمان تامین اجتماعی مبادرت به یک نظرخواهی ازاصناف ـکارگران وکارفرمایان کرد و بدنبال جمع آوری نظریات مزبورکارشناسان سازمان، بررسی و تجدید نظر را آغاز کردند.

وی افزود بزودی پیش‌بینی اصلاحی و تکمیلی قانون تهیه خواهد شد و از طریق دولت به مجلس داده میشود .

این کارشناس در مورد تغییرات قانون یادآور شد :در تجدیدنظر به موارد بازنشستگی کارگران و ضوابط و شرایط پرداخت حق بیمه زن و شوهر هائی که هردو کارگرند و بطور جداگانه حق بیمه می‌پردازند رسیدگی خواهد شد .

همچنین برای کارگران و کارفرمایان برخی از موادقانون تفسیر خواهد شد و درضمن موارد دیگری چون ضوابط حوادث ناشی از کار با توجه به پیشرفت های صنعتی کشور- ضوابط بازنشستگی ـ ضوابط ازدواج و عائله‌مندی ـ ضوابط کمیسیون های پزشکی بدوی و تجدید نظر ـ ضوابط محاسبه مستمری‌بازنشستگی‌و درخواست بازنشستگی بیمه شدگان از طرف کارفرما مورد بررسی و مطالعه قرار میگیرد .

دراین بررسی‌هاسن بازنشستگی کارگرانی که در مناطق بد آب وهوا کارمیکنند یا آنکه بکار های سخت و زیان‌آور اشتغال دارند کمتر از افرادی خواهد بود که در نقاط خوش آب و هوا کارمی‌کنند یا کار عادی دارند.

کشتار قاچاق گوسفند همچنان ادامه‌دارد

اتاق اصناف پایتخت از شهرداری خواست برای جلوگیری از کار گروهی‌که بطور قاچاق دست به‌کشتار گوسفند می‌زنند اقدام کند .

اتاق اصناف پایتخت قبلا از سازمان گوشت کشور وابسته به وزارت‌کشاورزی و عمران روستائی خواسته بود که در این زمینه اقدام کند اما این سازمان اعلام کرد که اقدام در این زمینه خارج از حدود وظایف آن است و مرجع ذیصلاح سازمان کشتارگاه وابسته‌به شهرداری پایتخت می‌باشد.

لذا اتاق اصناف طی نامه‌ای از شهرداری پایتخت خواسته است در این‌زمینه اقدام شود .

گزارش خبرنگار شهری ما حاکیست : با اینکه از طرف شهرداری پایتخت در این زمینه اقداماتی شده و عده‌ای از متخلفین نیز تحت تعقیب قانونی قرار گرفته‌اند اما هنوز تعداد قابل ملاحظه‌ای از این متخلفین در نقاط مختلف شهر دست به کشتار غیر مجاز میزنند.

یک عکس یک گله‌کوچک گوسفند را که برای کشتار غیر مجاز به تهران آورده شده در خیابان روزولت (روبه‌روی استادیوم‌امجدیه) نشان میدهد .

در محافل ومجالس

ماجرای آجیل دادنو آجیل گرفتن در فرهنك سیاسی ما ...

مجلس پریروز، باآنهمه حرفهای شنیدنی ، جملات بیادماندنی و دوسه وکنایه‌های نیش‌دار ـوبقول نونویسهاـ اشاکرانهـ شور و حال تازه‌ای به‌ماههای آخر مجلس دوره بیست و چهارم داده است که مسلما دامنه آن‌به‌محدوده عمارت بهارستان محدود نخواهد ماند .

محقل‌نویس ازجمله خشم‌آلود یک وکیل رستاخیزی بهچند وکیل منسعب از رستاخیز که‌همه‌ی ماجرا را به‌آجیل خواستن و آجیل ندادن مربوط کرده‌بود بیادمجلس دورمچهارم (۱۳۰۱)افتاد که‌مرحوم مستوفی‌الممالک رئیس الوزراء ،پس از استیضاح سید حسن مدرس و نطق سلیمان میرزا و ذکاءالملک (وزیرخارجه) پشت تریبون رفت‌وگفت :«خوشوقتم که‌آقای مدرس بیش‌از قصور نسبتی به‌کابینه نداد... مطالب روشن شد وضعیات امروز طوری است که مداخله امثال‌من پیشرفت ندارد و اشخاص میخواهند آجیل ها بخورند و اجیل ها بدهند...»

که ظاهرا از آن روز مساله آجیل گرفتن و آجیل دادن به‌کنایه ازبدهبستانهای زیرجلکی ونان قرض دادن وزدو بند های پشت پرده در فرهنگ سیاسی ما جاگرفته است .

مخبرالسلطنه هدایت ، دولتمردی که شش پادشاه در عمر خود دیده بود، در کتاب خاطراتوخطرات پس از اشاره بنطق مستوفی‌الممالک در مورد آجیل بده‌ها وآجیل‌بگیرها و آجیل‌بخورها و بازتاب آن در اجتماع مطلب را با این شعر دهقان بختیاری ادامه می‌دهد ....

آخر برخ حیات آزادی ما
دست ستم مخالفان سیلی زد
تابهره برد خویشتن ازبره کشی
این لطمه بماوکیل آجیلی زد

خانمهای خانه‌دارهم وارد میدان می شوند

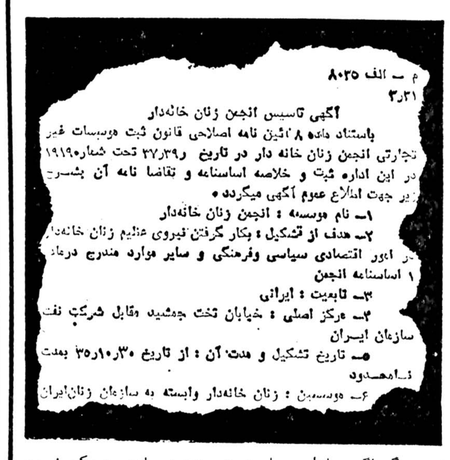

م ـ الف ۸۰۲۵
۳/۳۱
آگهی تاسیس انجمن زنان خانه‌دار
باستناد ماده ۸ آئین نامه اصلاحی قانون ثبت موسسات غیر تجارتی انجمن زنان خانه دار در تاریخ ۳۷/۳۹ تحت شماره۱۹۱۹۰ در این اداره ثبت و خلاصه اساسنامه و تقاضا نامه آن بشرح زیر جهت انتشار عموم آگهی میگردد .
۱ـ نام موسسه : انجمن زنان خانه‌دار
۲ـ هدف از تشکیل : بکار گرفتن نیروی عظیم زنان خانه‌دار در امور اقتصادی سیاسی وفرهنگی و سایر موارد مندرج درماده ۱ اساسنامه انجمن
۳ـ تابعیت : ایرانی
۴ـ مرکز اصلی : خیابان تخت جمشید مقابل شرکت نفت سازمان ایران
۵ـ تاریخ تشکیل و مدت آن : از تاریخ ۳۵ر۱۰ر۳۰ بمدت نامحدود
۶ـ موسسین : زنان خانه‌دار وابسته به سازمان زنان‌ایران

درگرماگرم بازار سیاست و حزب سازی ، یک نیروی عظیم پراکنده سازمان می‌یابد و برای شرکت در فعالیت های سیاسی و اقتصادی و فرهنگی وسایر موارد قدم بمیدان میگذارد ... این انجمن نوپا، کمحفل نویس دیروز آگهی تاسیس آنرا درروزنامه خواند، انجمن زنان خانه‌دار است که نیروی بالقوه عظیمی درسطح کشور است و چنانکه ماده ۵آگهی تاسیس آن نشان می‌دهد انجمن در تاریخ ۳۵ر۱۰ر۳۰ تشکیل شده بود کهتاکنون فعالیت چشمگیری نداشت ولی ظاهرا، این روزها،که گسترش فعالیت های سیاسی واجتماعی گروههای مختلف چهره تازه‌ای از فضای سیاسی کشورما در جهان ترسیم کرده است زنان خانه‌دار نیز زیر چترسازمان زنان وارد میدان خواهند شد که با این حساب ، محفل‌نویس پیش‌بینی میکند، در فعالیت های سیاسی روز های آینده ، منجمله بحث‌های دائمی پارلمانی ،فریاد خانم ها رساتر و جنبو جوششان پرتوان‌تر گردد .

دختران فارغ‌التحصیل از دست خانم‌وزیر پایان نامه گرفتند

امسال ۱۳۴ نفر از دانشکده دخترانه دماوند فارغ‌التحصیل شدند که چند روز پیش ، طی آئین ویژه‌ای پایان سال‌تحصیلی خود را در آمفی‌تئاتر دانشکده جشن گرفتند.

مدرسه عالی، یا «دانشکده دماوند» که زیر نظر آمریکائیها اداره میشود همان مدرسه قدیمی «ایران بیت‌ایل» است که سالها سابقه فعالیت فرهنگی در کشور ما دارد وبسیاری از خانمهای تحصیلکرده ما از شاگردان قدیمی این مدرسه هستند.

در جمع میهمانها، حضور خانم مهناز افخمی وزیر مشاور در امور زنان چشمگیر بود وهم او بود که در پایان مراسم، پایان نامه‌های فارغ‌التحصیلان رابه آنان داد. در این جشن دکترهایسی رئیس آمریکائی دانشکده وخانم افخمی بزبان انگلیسی صحبت کردند. و دیگر سخنرانان، منجمله دکترضیائی بزبان فارسی سخن گفتند.

دانشکده دماوند، مانند اغلب مدارس عالی، طی چندسال فعالیت در ساختمانهای اجاره‌ای داخل شهر، محل مناسبی در خارج از شهر بنا کرده است. ساختمان جالب این‌دانشکده جنب پاسگاه ژاندارمری ازگل قرار دارد.

در طبقه بندی داروها تجدید نظر میشود

امروز یک مقام آگاه در وزارت بهداری و بهزیستی اعلام کرد که بزودی کار تجدیدنظر درطبقه‌بندی دارو آغاز خواهد شد.

برای طبقه بندی جدید ، وزارت بهداری و بهزیستی طی نامه‌ای نظر نظام پزشکی را خواسته است.

همچنین طبق بخشنامه‌ای که از طرف وزارت بهداری برای‌تمام پزشکان ارسال‌شده نظر آنان درباره طبقه‌بندی داروئی و داروهای مورد نیاز بیماران خواسته شده است، در طبقه بندی جدید مورد توجه قرارداده شود.

سال‌گذشته وزارت‌بهداری و بهزیستی کلیه داروهای کشور را به سه دسته آ ـ ب ـ ث تقسیم کرد.

داروهای آ و ب رالیست داروهای حیاتی و ضروری و داروهای طبقه ث را در لیست داروهای لوکس قرار داد.

وزارت بهداری براساس این تقسیم بندی پول بیمه داروهای «آ» و «ب» بیمه شدگان را پرداخت می‌کند ولی وجهی بابت داروهای گروه ث نمی‌پردازد .

مقامات وزارت بهداری و بهزیستی‌معتقدهستندتجربه‌ای که ظرف این چند ماه از طبقه بندی‌داروها بدست‌آمده است ، این امکان را فراهم کرده است‌که‌بتوان درتجدید نظر لیست‌داروئی برخی‌دیگر از دآروهای مورد نیاز ونیز داروهای جدیدرا درفهرست داروهای «آوب» قرار داد.

اعتراض رانندگان مینی بوس‌ها به‌جرائم‌رانندگی

رانندگان بیش از پنج هزار دستگاه مینی‌بوس‌کرایه که در محدوده پایتخت به مردم سرویس میدهند نسبت به جرایم اداره راهنمایی و رانندگی اعتراض دارند و می‌گویند اگر ما به این مسافران سرویس ندهیم‌آنها بموقع به سر کارشان نمی‌رسند زیرا تعداد اتوبوس های شرکت واحد و کرایه های سواری برای نقل و انتقال اهالی اطراف پایتخت کافی نیست .

صاحبان چند مینی‌بوس که در مسیر تهران ـ کرج مسافرکشی میکنند‌درگفتگویی به خبرنگار شهری ما‌اظهار داشتند : ما میخواهیم مسئولان علت‌جریمه‌کردنهای مکرر و کندن پلاک های اتومبیل‌ها را بازگو کنند و اگر نمیخواهند در این‌مسیر مسافرکشی کنیم اجازه‌بدهند در جاده‌های کشور به این کار اشتغال ورزیم ، زیرا براساس طرح‌جدیدمینی‌بوس ها فقط اجازه دارند در محدوده یک استان مسافر کشی کنند و حق ندارند فرضا از تهران به مشهد ، تبریز ، اصفهان و دیگر شهرها و بالعکس مسافر ببرند و از سوی دیگرهنگام سوار کردن مسافر در جاده‌هائی نظیر کرج تهران ما را مرتب جریمه می‌کنند.

عده‌ای از مسافران‌مسیر تهران ـ کرج که در انتظار وسیله نقلیه درحاشیه‌خیابان آیزنهاور و نیز میدان‌آذری ایستاده بودند در گفتگویی با خبرنگار ما در این زمینه اظهار داشتند اگر این مینی‌بوسها نباشند ما هر روز باید حداقل یک ساعت دیرتر بسر کار برویم .

مسعود هفت‌لنگ ساکن شهریار نیز در این‌زمینه‌گفت مسئولین امر حق ندارند بدون فراهم کردن تسهیلات لازم برای رفاه مردم، این مینی‌بوسها را از این مسیر و یا مسیرهای دیگر خارج کنند .

در این مورد یک مقام آگاه در اداره راهنمایی و رانندگی اظهار داشت: طبق قانون جون این مینی‌بوسها اجازه ندارند در مسیرجاده تهران ـ کرج و غیره مسافرکشی کنند لذا ازطرف این اداره جریمه میشوند .

وی اضافه کرد : عده‌ای از مینی‌بوس داران بدون‌اینکه وابسته به موسسه‌ای‌باشند بطور غیر مجاز به فعالیت مشغولند و بعلت عدم‌کارآیی برخی از آنها احتمالا حوادث ناگواری بوجود می‌آید .

سالنامه کشور ایران

سالنامه کشور ایران که سی و سه سال‌است منتشر میشود، امسال نیز با قطع همیشگی انتشار یافت . در این سالنامه با مطالب متنوع و گزارشهای خواندنی ، بیوگرافی‌ها ، خلاصه وقایع تاریخچه و اسامی روسای سازمانهای‌کشوری‌مجموعه‌ای تهیه شده است‌که برای‌سالها بعد نیز خواندنی و قابل استفاده است.

درسالنامه کشور ایران مقالاتی ازدکتر ذبیح‌الله‌صفا، دکتر هدایت‌الله حکیم‌الهی ، مصطفی شفقی، مهدی‌نراقی، محمد جنابزاده و جمعی دیگر به چاپ رسید ه است موفقیت بیشتر آقای محمد رضا میرزا زمانی موسس و مدیر سالنامه کشور ایران‌را درادامه این‌خدمت مطبوعاتی ارزو میکنیم .

۸۰ میلیاردریال اسکناس جدید منتشر شد

در سال قبل ۸۰ میلیارد ریال اسکناس جدید منتشرو بجریان گذاشته شد و حجم اسکناس در پایان سال گذشته به ۴۰۰ میلیارد ریال رسید.

براساس گزارش بانکمرکزی حجم اسکناس منتشر شده‌ه در اول سال گذشته ۳۲۰ میلیارد ریال بود در آخر سال به ۴۰۰ میلیارد افزایش یافت.

این گزارش حاکی است در ماههای آبان و بهمن هر ماه ۱۰ میلیارد ریال و در ماه اسفند ۶۰ میلیارد ریال اسکناس‌تازه بجریان گذاشته شد.

بموجب گزارش بانکمرکزی حجم اسکناس منتشر شده که‌در آخر اسفند ماه ۲۵۳۲ شاهنشاهی ۱۰۳ میلیاردریال بود درآخر سال گذشته (در فاصله ۵سال) با۲۹۷ میلیارد ریال افزایش به۴۰۰ میلیارد ریال رسیده است.

پیشرو صنعت ساختمان درایران

مدیریت شرکت خانه با بهره‌گیری از تجربه‌های بهترین متخصصین ، فعالیت خود را در صنعت ساختمان از خردادماه ۲۵۳۲ شاهنشاهی آغاز کرد و در این مدت موفق باجرای پروژه‌های متنوع مسکونی ، ییلاقی ، ساحلی ، اداری و تجاری گردیده است .

هریک از مجتمع‌های مشروح در این اطلاعیه که در دست اجرا واتمام است با توجه به :

ـ عالیترین معیارهای بین‌المللی و عوامل آفریننده یک محیط‌زندگی مدرن ، راحت و دلپذیر
ـ استفاده بهینه در زمینه‌های گزینش مسکن ، استراحت ، تفریح و بخصوص امکان سرمایه‌گذاری
ـ ایجاد پیشرفته‌ترین سیستمهای زیربنایی و ارائه خدمات شهری با کیفیت عالی
ـ احترام به سلیقه‌شخصی و ذوق هنری و دانش‌فرهنگی و مقام علمی واجتماعی و نیازها وامکانات گوناگون مشتریان اجراگردیده است .

بااتکاء باین‌واقعیت‌ها شرکت خانه‌از علاقمندان دعوت‌مینماید‌ازپروژه‌های‌این‌شرکت‌بازدید فرمایند .
قضاوت شما پس‌از مشاهده مجتمع‌های "خانه "پشتیبان خدمات‌صادقانه و راستین‌ما خواهدبود .

شرکت خانه (سهامی خاص)
پیشرو صنعت‌ساختمان‌درایران

خانه داریوش

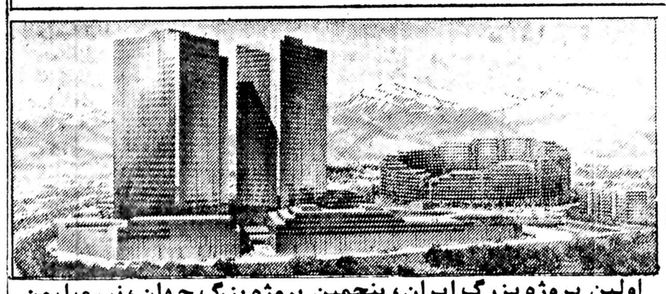

اولین پروژه بزرگ ایران، پنجمین پروژه بزرگ جهان، نیم‌میلیون مترمربع زیربنا، ۴هزار پارکینگ اختصاصی، ۳ برج ۳۰طبقه

دفتر کارگاه خانه داریوش- تهران شهستان پهلوی، خیابان جردن بزرگراه داریوش تلفن ۶۸۰۳۰۶

خانه دریا

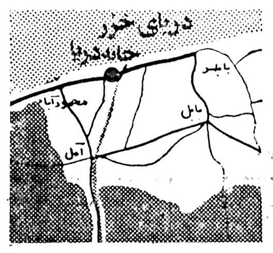

۱۲۰۰ ویلا در ۱/۵ میلیون‌مترمربع، دو کیلومتر پلاژ، ۱۸ هکتار پارک، ۲۵۰ ویلا در حال‌بهره‌برداری، در تیپهای مختلف

مجتمع جهانگردی خانه دریا- کیلومتر ۱۲ جاده محمودآباد- بابلسر تلفن ۴۹۸۵-۰۲۴۱

خانه کرج

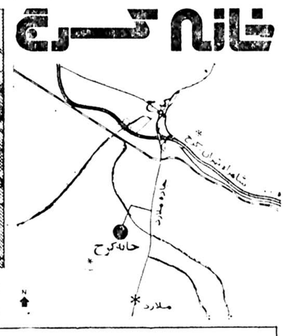

زیباترین مجتمع مسکونی درحومه تهران۶۰۰ ویلا در یک میلیون مترمربع، کلوب تفریحی، ۴۰۰ ویلا در حال بهره‌برداری

دهکده ییلاقی خانه کرج- کرج، کیلومتر ۶ جاده ملارد تلفن ۴۴۴۶- ۰۲۲۲۱

خانه اصفهان

۲۰۰۰ واحد مسکونی در ۱/۵میلیون مترمربع۶۰۰ واحدمسکونی در حال بهره‌برداری ۳ پارک عمومی و زمینهای ورزشی

دفتر مرکزی شرکت خانه اصفهان، اصفهان میدان ۲ اسفند ساختمان‌سیمین تلفن ۳-۲۲۰۵۲-۰۳۱

خانه ترنج

۴۰۰۰ واحد مسکونی در ۲ میلیون مترمربع ۴۰۰ واحد دردست ساختمان و بهره‌برداری در نزدیکی فرودگاه بین‌المللی تهران

دهکده ییلاقی خانه پرندک- رباط‌کریم- خیابان ۳۰ متری پرندک تلفن ۸۹۹۱۰۱

*** * * * برای کسب هرگونه اطلاع بیشتر در روزهای شنبه تاچهارشنبه از ساعت ۸-۳۰ بامداد تا ۲۰-۳۰ دقیقه و پنجشنبه‌ها ۸-۳۰ تا ۱۲-۳۰ با تلفنهای شماره ۸۹۳۵۰۲ و ۸۹۴۱۸۴ تماس حاصل فرموده و یا برای‌ملاحظه ماکت‌ها و طرح‌های مورد نظر از نمایشگاه شرکت خانه واقع در خیابان پهلوی- روبروی سینما رادیوسیتی- خیابان دمشق بازدید فرمائید. (پارکینگ شرکت در اختیار شما خواهد بود).**

دفاتر فروش در هریک از مجتمع‌های شرکت خانه همه روزه آماده پاسخگوئی میباشند.

بانک ایرانشهر
بهترین راهنمای اقتصادی وبانکی شماست

چرا بکمتر قانع باشیم
کولرگازی فریجیدر
را انتخاب کنیم !
ساخت جنرال موتورز آمریکا
GM Frigidaire
با نصب فوری
مرکز پخش:
شرکت سهامی رائل فریگو
خیابان شاه جنب فروشگاه بزرگ ایران ساختمان امرسون
طبقه پنجم - تلفن : ۶۶۷۱۲۴-۶۶۸۰۵۱-۶۶۲۳۶۰

اطاق سازی کاروان
کاروان در اندازه‌های مختلف آماده تحویل تلفن
۵۴۰۶۰۶

حقوق کارکنان سازمانهای آب و برق افزایش یافت

امروز اعلام شد که در پی جلسات و کمیسیون های مسئولان وزارتنیرو ،حقوق کارکنان سازمان های آبوبرق در سراسرکشور افزایش‌یافت. تقی توکلی وزیر نیرو بهنگام شرکت در برنامه‌ارتباط مستقیم شبکه ۲ رادیو تلویزیون ملی (جمعه شب) به کارکنان‌سازمان های وابسته به وزارت نیرو قول داد که در جهت بهبود وضع زندگی و افزایش‌حقوق و دستمزد آنها اقدام های عاجلی به عمل خواهد آورد و در پی این بیان ، امروز اعلام شد که به حقوق‌ومزایای کارکنان سازمان های آب‌وبرق از اول فروردین‌ماه سال‌جاری ۱۵ درصدافزوده خواهدشد.

یک مقام آگاه در وزارت نیرو امروز اعلام‌کرد که‌بررسی و اصلاح مقررات استخدامی شرکت های تابع وزارت نیرو وتطبیق دادن آنان با مقررات استخدامی سازمان‌انرژی اتمی توسط چند تن از کارشناسان شروع شده است و وزارت نیرو ، ضمن استفاده از نظریه این کارشناسان از خدمات سایر کارشناسان نیز استفادهخواهد کرد .

در زمینه افزایش حقوق کارکنان سازمان های آب‌وبرق گفته شد که توجه بیشتر، به ترمیم‌حقوق‌آن‌گروه ازکارکنانی است که از حقوق کمتری استفاده میکنند،در جدول‌پیش بینی شده افزایش حقوق آمده است که کسانی که تا دوهزار تومان در ماه حقوق دریافت می کنند به میزان ۱۵ درصد افزایش و کسانی که بین دوتا چهار هزارتومان دریافتی‌دارند (نسبت به مازاد۲۰ هزاریال) ۱۰ درصد و کسانی که مازاد بر چهار هزار تومان‌دریافت‌می کنند ، نسبت به مازاد آن ۵ درصد اضافه حقوق دریافت دارند .

امروز گفته شد پرداخت اضافه حقوق سه ماهه گذشته هرچه زودتر آغاز خواهد شد .

آثار ۵۴ هنرمند معاصر بنمایش گذاشته‌شد

علیاحضرت شهبانو هنگام ملاحظه تابلوهائی که در بازار هنر به نمایش گذاشته شده است. شهردار پایتخت افتخار حضور دارد.

علیاحضرت شهبانو مصر دیروز بازار هنر را که در آن صدها اثر هنری از ۵۴ هنرمند معاصر به معرض تماشا و فروش گذاشته‌شده است در پارک فرح تهران گشودند.

علیاحضرت شهبانو هنگام بازدید از کارهای هنرمندان معاصر خطاب به آنان فرمودند بهتر است درآثار هنری خود تنها به جنبه‌های یاس‌آور و منفی زندگی نپردازید و با خلق اثر بد در روحیه جوانان تاثیر سوء نگذارید بلکه باآفرینش جنبه‌های مثبت و خوب زندگی سعی کنید بارقه امید در دل جوانان روشن‌کنید.

علیاحضرت شهبانو بمدت یکساعت و سی دقیقه ازآثار هنرمندان معاصر ایران‌دیدن کردند و به استدعای هنرمندان مقرر داشتند که مواید حاصله از تابلوهای اهدائی از مجموعه شخصی معظمله‌ا ونیزقسمتی‌از مواید بازارهنر بنفع یکی‌ازجمعیت های خیریه تحت ریاست عالیه علیاحضرت شهبانو اختصاص یابد.

علیاحضرت شهبانو در پایان بازدیدشان فرمودند استقبال مردم از بازار هنر زحمات خستگی‌ناپذیر هنرمندان را جبران میکندو اظهار امیدواری کردند که در آینده نیز آثار هنرمندان کشور در پارکها و موزه های عمومی به تماشای‌مردم گذاشته شود.

شهبانو فرمودند بنیاد شهبانو فرح سرگرم تهیه کتابهای مصوری از استان های ایران است. این‌کتابها با همکاری نویسندگان و عکاسان ایرانی تهیه خواهد شد .

در مراسم گشایش بازار هنر که بمدت یک هفته در پارک فرح درمعرض تماشای مردم پایتخت خواهد بود آقای پهلبد وزیر فرهنگ و هنر ، آقای نهاوندی رئیس دفتر مخصوص علیاحضرت شهبانو ، عده‌ای از مقامات مملکت و گروهی از هنرمندان و علاقمندان به هنر حضور داشتند . ضمنا علیاحضرت شهبانو اراده فرموده‌اند که از این پس در شرکت در مراسم‌مختلف از اتومبیلهای ساخت ایران استفاده کنند.

شهبانو :

مهدهای کودك باید در سراسر کشور گسترش یابد

علیاحضرت شهبانو بعداز ظهر دیروز اعضای شورای عالی و هیات مدیره جدید انجمن ملی حمایت کودکان را بحضور پذیرفتند و در این شرفیابی ضمن تاکید برروی کار بیشتر در این سازمان گفتند که شخصا روی این انجمن و خدماتی که این انجمن میتواند برای کودکان این مملکت انجام دهد حساب می‌کنند.

علیاحضرت افزودند : «آنچه من علاقه دارم اینست که‌این انجمن و مراکز آن‌با حداکثر ظرفیتشان کار بکند» و اضافه کردند : از برنامه های پراهمیت انجمن ایجاد مهدهای کودک که تابحال چند مهد کودک ایجادکرده است این مهدهای کودک نیز باید با تربیت مربیان در سراسر کشور گسترش‌یابد. این مراکز هرگز نباید از تحرک بازایستند وهیچوقت وقفه‌ای در کارشان ایجاد نشود و همیشه آمادگی برای پذیرا شدن از کودکان کشور را داشته باشد .

علیاحضرت‌شهبانو همچنین گفتند:برنامه‌های‌تغذیه‌کودکان که اجرا میشود همچنان با کیفیت بهتر ارائه خواهد یافت و دستور فرمودند اندرزگاههائی که‌برای‌مادران کار میکند با گسترش بیشتر به فعالیت خود ادامه پیدا کند .

شهبانو گفتند : غیر از اردوگاههائی که‌بطوررایگان ترتیب داده شده است اردوگاههائی نیز برای نگهداری و پرورش و استراحت و برنامه‌های مختلف آموزشی و تربیتی بچه‌ها تاسیس‌شود بطوریکه پدر و مادرها هم در آن شریک باشند و بخشی از مخارج فرزندانشان را بپردازند.

بنی احمد: از «اختیارات قانونی» استفاده‌میکنم

احمد بنی‌احمد

احمد بنی‌احمد نماینده تبریز امروز روبوشت نامه‌ای که بعنوان رئیس مجلس شورای می نوشته است ـ به‌روزنامه فرستاده است .

«بنی‌احمد» در این نامه خواستار تشکیل سه جلسه علنی در هفته گردید ویاداور شد در صورتی که دوت قبل از تعطیلات تابستانی به چند سئوال وی پاسخ نگوید «از اختیارات‌قانونی»استفاده‌خواهد کرد.

متن نامه بنی‌احمد به این شرح است.

ریاست محترم مجلس‌شورایملی

بااحترام همچنانده استحضار دارید جلسات مجلس شورایملی براساس سنت پارلمانی سه روز در هفته منعقد میگردد و در مواقع ضروری بطور فوق‌العاده نیز منعقد تواند شد. در جلسه پنجشنبه روز اول تیر ماه‌حدود ۱۴ نفر از نمایندگان برای‌نطق قبل از دستور وبعد ازدستور در مجلس بینوبه کرده بودندکه بعلت تراکم امور فرصت ایراد بیانات خود را پیدا نکردند.

کثرت داوطلبان نطق نشان میدهد که مطلب گفتنی از نظر نمایندگان فراوان است بطوری که هم‌اکنون نیز تعداد کثیری داوطلب صحبت و ایراد بیاناتی میباشند، بنابراین :

۱ـ تشکیل سه جلسه درهفته بسیار ضروری بنظر میرسد.

۲ـ سئوالات فراوانی ازمدهها پیش‌بلاجواب مانده است .

اگر اعلام آمادگی دولتبرای پاسخگوئی واقعی است حالکه مجلس کاری در دستور ندارد چرا سئوالات نمایندگان کمطبق ماده ۱۵۱ آئین‌نامه از اهمیت‌و فوریت برخوردار است. در دستور قرار نمیگیرد؟

۳ـ متاسفانه استنباط‌میشود که‌دولت برای رفع محظور از خوددرظرف یکهفته‌مهلت‌قانونی اعلام آمادگی کرده . ولی‌در واقع هنوز طرح سئوالات را بدلیل اهمیت‌آنهاصلاح نمیداند، لذا از اعلام آمادگی عملی خودداری میکند.

خواهشمند است در اجرای مفاد ماده ۱۵۴ اقدام فوری مبذول فرمائید.

باتوجه باهمیت موضوع‌چنانکه دولت قبل‌ازآغاز تعطیلات‌حاضر بجواب نباشد، از اختیارات قانونی خود برای انجام‌وظیفه نمایندگی استفاده خواهم کرد

باتقدیم احترام احمدبنی‌احمد

نامه دکتر مشیر

دکتر سید مرتضی‌مشیر «نماینده فسا» نیز امروز طی تلگرامی به رئیس مجلس شورایملی که رونوشت آن را به روزنامه اطلاعات فرستاده نوشته است:

«در مورد درج خبر جنجالی حملات لفظی چند نفر از نمایندگان مجلس شورای ملی‌که در جلسه روز پنجشنبه اول‌تیر علیه اینجانب بعمل آمده است، باطلاع میرساند که چون‌مستنفی از دفاع بوده، سکوت اختیارو باوجدان آرام تسلیم قضاوت افکار عمومی و تاریخ هستم».

در جلسه پنجشنبه هنگامی‌که رستم رفعتی با اشاره بمسخران سخنرانان گفته بود: احساسات همه ماها یکی است ـ دکتر مشیر گفته بود «نوشته‌هایتان هم یکجوربود ....».

وعده‌ای از نمایندگان به دکتر مشیر حمله کردند وگفتند همه ما نطق‌هایمان را خودمان می‌نویسیم چرا توهین میکنی ؟ توخودت بی‌سوادی که‌نمیتوانی نطقت را بنویسی و دیگران برایت دیکته میکنند ...

رستم رفعتی هم خطاب بدکتر مشیر گفت تو برو سنگسارشال پتن ولاول را به سینه بزن !...

(دکتر مشیر که مترجم پر سابقه‌ای است بتازگی کتاب مستند تاریخی در عنوان «جریان محاکمه مارشال‌پتن‌ولاو الن‌خست وزیر ووزیر خارجه فرانسه» نوشته است.

کنفرانس رؤسای دانشگاه های جهان افتتاح شد

صبح امروز پنجمین اجلاس انجمن روسای‌دانشگاههای‌جهان با اعطای درجه دکترای‌افتخاری در علوم سیاسی از دانشگاه «کیوناکی» کره جنوبی به پیشگاه شاهنشاه آریامهر و فرمایشات ملوکانه گشایش یافت . سپس لوحه فرهنگی انجمن مذکور که از بالاترین جوایز این انجمن است به پیشگاه علیاحضرت شهبانو تقدیم گردید و معظمله‌ا نیز فرمایشاتی ایراد فرمودند .

اعطای جوایز

در جلسه افتتاحیه اجلاس انجمن روسای دانشگاه های جهان « سرهارولد ویلسون» نخست وزیر سابق انگلستان و دکتر «اولیو بچای» رئیس کلوب رم نیز دو جایزه بزرگ دریافت نمودند . این مراسم در حضور حدود سیصد نفر از روسای دانشگاه‌های‌مختلف جهان ، روسای دانشگاه ها و تعدادی از دانشکده ها و مدارس عالی ایران برگزار گردید . پس از اهداء جوایز آقای منوچهر گنجی وزیر آموزش و پرورش و آقای دکتر «یانگسیکجو» رئیس انجمن روسای دانشگاه های جهان بیاناتی ایراد نمودند . پس‌از صرف ناهار «سرهارولد ویلسون» ودکتر پولن»رئیس دانشگاه پاریس سخنانی‌ایراد نمودند .

در جلسه بعد از ظهر چهار سمینار کار خودرا آغازکردند و جمعا ده مقاله در این گروه های کارمطرح گردید.موضوع های مورد بررسی گروه های کار توسعه ملی و آموزش ، رابطه بین علوم انسانی‌وعلوم فنی و پیشبرد آموزش بین ـ المللی بود . در این‌میان‌مقاله دکتر فرهنگ‌مهر رئیس‌دانشگاه پهلوی و دکتر جامعی رئیس دانشگاه جندی شاپورنیزمورد بررسی‌قرار گرفت. نویسندگان سایر مقالات روسای دانشگاه های ایتالیا ، هندوستان ، مکزیک ، اسپانیا ، انگلستان‌و امریکا بودند .

در ۹ ماه ۲۰۸ میلیارد ریال اسناد برگشت شد

براساس بانک مرکزی‌ایران، طی مدت ۹ ماه اول سال گذشته (تاآخر آذرماه) ۲۰۸ میلیاردریال‌اسناد اتاق‌پایاپای اسناد بانکی تهران برگشت شد.

این گزارش حاکیست در ۹ماه مذکوراسناد مبادله‌شده در اتاق پایاپای اسناد بانکی بحدود ۲۱۳۰ میلیارد ریال رسید. این رقم نسبت بمدت مشابه در سال ۳۵ معادل ۲۸٫۶ درصد افزایش نشان میدهد.

اسناد برگشت داده شده در این مدت حدود ۲۰۸ میلیارد ریال بوده و نسبت به رقم مشابه سال ۳۵ معادل ۸۲٫۵ درصد افزایش یافته است.

این،اسناد برگشتی منحصرا مربوط بمبادله اسنادازطریق اتاق‌پایاپای اسنادبانکی‌تهران است و از رقم قطعی اسناد برگشتی که از سایر کانالها مبادله میشود اطلاع دردست نیست.

فیلم جدید نمایش داده نمیشود

به دنبال تشکیل جلسات انجمن سینما داران با مسئولان وزارت فرهنگ و هنر و گفتگو پیرامون افزایش قیمت بلیط سینما ها،چون بادرخواست سینماداران پایتخت مبنی بر افزایش قیمت بلیط سینما های درجه یک از هشت تومان به ده تومان هنوز موافقت نشده‌است ،همچنان مسئله تعطیل سینما ها و خودداری صاحبان سینما از نمایش فیلم مطرح است .

انجمن سینما داران‌در حال حاضر و باتوجه به ردشدن تقاضای آنان برای افزایش قیمت بلیط ، از جانب مسئولان وزارت فرهنگ و هنر همچنان‌براین نکته‌تاکید دارد که در صورت به بن بست رسیدن مذاکرات ، نمایش فیلم را در سینماهای پایتخت متوقف خواهدکرد و روز یازدهم ماه جاری‌را آخرین مهلت تعیین شده برای این منظور اعلام کرده‌اند .

از طرفی سینماداران مصمم شده‌اندتا ازنمایش فیلم های‌جدیدخودتابه‌اتمام‌رسیدن مهلت مقرر و روشن شدن نتیجه مذاکرات ،خودداری کنند . بدین جهت نمایش فیلم های سفرسنگ ساخته مسعود کیمیایی و فیلم«جنگ ستارگان» ساخته جورج لوکاس که هر دو از جدید ترین محصولات سینمای ایران و جهان هستند به تعویق افتاد تا پس از تعیین قیمت نهایی بلیط این‌فیلمها به نمایش درآیند و تعطیل احتمالی سینما به‌فروش این فیلمها لطمه‌ای واردنیاورد .

درپی جلسه سینما داران، انجمن وارد کنندگان فیلم نیز روز دوشنبه (فردا) در محل انجمن جلسه خواهند داشت . ضمنا احتمال دارد که درپی تشکیل این‌جلسات دست اندرکاران سینمای فارسی نیز جلساتی تشکیل داده و مشکلات خود رادر باره وضعیت نابسامان و رکود سینمای فارسی که از اوائل سال جدیدبه مراحل بحرانی خود رسیده با مسئولان وزارت فرهنگ و هنر درمیان گذارند .هیات مدیره انجمن سینما داران تهران‌طی‌جلسه فوق‌العاده‌ای که دیشب در محل انجمن تشکیل داد ، بیانات عطاءاله روحانی را در پاسخ سخنگوی وزارت فرهنگ و هنر که دیروز در اطلاعات چاپ شد ، تائید کرد.

حرکت توربوترن مشهد همه روزه شد

راه‌آهن دولتی ایران اعلام کرد: بعلت کثرت مسافر در مسیرخط‌آهن تهران ـ مشهد و بالعکس قطار توربوترن تا اطلاع ثانوی همه روزه در ساعت ۷ و۱۵ دقیقه صبح ازتهران حرکت میکندو ساعت ۱۷ و ۵ دقیقه همان روز به مشهد وارد می‌شود .

مراجعت این قطار از مشهد همه روزه ۷ صبح و ورود به تهران ۱۷ همان روز خواهد بود. این قطار قبلا یک روز در میان به مشهد می رفت .

آسوشیتدپرس منبع خبر بود

در شماره پنجشنبه اول تیر ماه خبری در موردتصمیم تشکیل یک حزب بـرهبری علی‌اصغر حاج سید جوادی چاپ شده بود که منبع خبر آسوشیتدپرس بود نـه یونایتدپرس .

مقدمات ساختمان آتوبان قم ـ بندرشاهپور فراهم‌شد

در مذاکرات دیروز مرتضی صالحی وزیر راه و ترابری‌و ژان‌فرانسوا دونیو وزیـر بازرگانی خارجی فرانسه‌برنامه های‌اجرایی کنسرسیوم‌مشترک فرانسوی و آمریکایی بـرای ساختن بزرگ راه قم به بندر شاهپور مورد بررسی قـرار گرفت .

بزرگراه قم ـ بندر شاهپور که در امتداد بزرگ راه تهران به قم ساخته‌میشود، بزرگترین طرح راه سازی و طولانی‌ترین شاهراه ارتباطی کشور است‌که بصورت ۶خطه‌ساخته میشود و با پیش‌بینی هایی که هنگام ساختمان آن‌به عمل میایدامکان توسعه آن‌تا ۸ باند نیزوجود دارد .

پیش بینی میشود که این بزرگراه تا سال ۲۵۴۲ یعنی حدود ۵ سال دیگر موردبهره برداری قرار گیرد .

هم اکنون مقدمات احداث بزرگراه قم به بندر شاهپور در فاصله اراک به‌اندیمشک بطول ۳۶ کیلومتر آماده شده‌است.

با شروع بهره برداری از بزرگ راه تهران ـ قم ـ بندر شاهپور امکانات تازه‌ای برای سرعت بخشیدن‌به‌کار حمل‌کالا های وارداتی از بنادر جنوب به مراکز توزیع کالا فراهم‌می شود .

در مذاکرات وزیر بازرگانی خارجی فرانسه با وزیر راه‌و ترابری همکاری فرانسه‌باایران برای تقویت و تجهیزدفترفنی راه آهن دولتی ایران‌به‌منظور احداث خطوط برقی نیز مورد بررسی قرار گرفته است .

قانون استخدام قبل از پایان‌سال درمجلس مطرح میشود

تقدیم پیشنهادات اصلاحی لایحه نهائی قانون استخدام کشوری به مجلسین موکول به بعد از تعطیلات تابستانی مجلسین شد .

تعطیلات تابستانی‌مجلسین ظرف چند روز آینده شروع میشود و مجلسین تا نیمه اول مهر ماه تعطیل خواهند بود .

پیش بینی میشود که پس از پایان تعطیلات تابستانی مجلسین و پایان گرفتن بررسی‌های نهائی برای تهیه پیشنهادات لازم‌برای اصلاح لایحه نهائی قانون استخدام کشوری ، این پیشنهادات حداکثر تا پایان سال بـه کمیسیون استخدام مجلس شورای ملی تقدیم شود .

در حال‌حاضر لایحه‌نهائی قانون استخدام کشوری در کمیسیون استخدام مجلس شورای ملی است و از آنجا که‌دولت برای‌اصلاح‌پاره‌ای از مقررات آن پیشنهادات تازه‌ای داشت ، مطرح کردن این‌لایحه‌درکمیسیون‌استخدام موکول به ارائه پیشنهادات جدید شد .

۲۰ هزار نفر از طرح جامع شیراز شکایت کردند!

شیراز ـ خبرنگاراطلاعات

در طرح جامع شیراز که تاکنون ۲۰ هزار نفر از آن به استانداری فارس شکایت کرده‌اند ، بزودی تجدیدنظر خواهد شد .

این خبر را دکتر آزمون استاندار فارس اعلام کرد و افزود : در طرح جامع شیراز با استفاده از نظریات کارشناسان محلی‌و با توجه به احتیاجات مردم تجدیدنظر خواهد شد و به محدوده شهر شیراز افزوده می ـ شود .

استاندار فارس همچنین گفت : با این تجدید نظر ، بسیاری از مناطقی که اکنون اجازه ساختمان سازی در آن ها داده نمی‌شود جزو محدوده شهر خواهد شد .

استاندار فارس افزود : ۱۰ شاهراه در شیراز ایجاد می‌شود و کار ساختمان بسیاری از آنها آغاز شده است ، اعتبار این شاهراه ها ۶۷۰ میلیون تومان‌می‌باشد که ۳۰۰ میلیون تومان آن ظرف ۲ سال وسیله شهرداری شیراز و بقیه از طریق دولت تامین خواهد شد .

استاندار فارس در مورد جاده کمربندی شیراز گفت : طرح نهایی این جاده آماده شده و بزودی برای اجرا بمناقصه گذاشته خواهدشد.

گروهی از نمایندگان مجلس به‌جناح سوم پیوستند

چهل تن نماینده مجلس شورای ملی که قبلا عضو جناح‌های حزب رستاخیز بودند دیروز اعلام کردندکه به گروه بررسی مسائل ایران خواهند پیوست . هوشنگ‌نهاوندی رهبرگروه بررسی مسائل ایران ضمن اشاره به این مطلب افزود از روز سه‌شنبه این هفته عده‌ای از نمایندگان مجلس و سه سناتور و بعضی اعضای گروه بررسی‌مسائل ایران فعالیت سیاسی خود را در چارچوب حزب رستاخیز شروع خواهند کرد.

نهاوندی‌اضافه کرداولین گردهم‌آئی عمومی گروه بررسی مسائل ایران روز پنجشنبه این هفته درشیراز تشکیل خواهد شد .

در پاسخ این سئوال که آیا گروه‌بررسی مسائل‌ایران بعنوان یک جناح حزب رستاخیز معرفی خواهد شد یاخیر، نهاوندی گفت‌اعضای گروه تصمیم گرفته‌اند اسم و هویت و تشکیلات فعلی خود را بهمین‌صورت حفظ کنند .

دیشب یک مقام آگاه در گروه بررسی مسائل ایران اظهار داشت حزب رستاخیز موافقت خود را با ده نکته‌ای که به عنوان نظرگاه گروه در نامه هوشنگ نهاوندی خطاب به جمشید آموزگار ذکر شده اعلام خواهد کرد. یکی از نکات مهم نامه نهاوندی این است که گروه بررسی مسائل‌ایران علاوه برتهیه برنامه‌ها و سیاستهای حزب رستاخیزبا استفاده از نشریات حزب در توضیح و توجیه افکار عمومی و تاکتیک‌های خود خواهد کوشید.

مورد مهم دیگر در ده پیشنهاد عنوان شده فعالیت گروه در روزنامه رستاخیز است هنوز معلوم نیست نحوه مشارکت این گروه‌در روزنامه چگونه خواهدبود آنچه مهم است اینست که آیا گروه مطالب خود را مستقیما و مستقلا چاپ خواهد کرد یا در چارچوب سیاست روزنامه و تحت‌نظر مسئولین روزنامه خواهد بود. موضوع استقلال «حرکت» گروه هنوز از ابهامات است چون جمشید آموزگار دبیر کل حزب فقط این نکته را تائید کرده که دفتر سیاسی تاسیس جناح سوم را تصویب کرد اما از قبول ده پیشنهاد حرفی نزد .

ازطرفی گروه خود را جناح نمیداند بلکه به اسم و

پخش مستقیم فینال‌جام جهانی ازسیما وصدای ایران

جهان امروز به بوئنوس آیرس ، چشم دارد ، آنجا که توپ گرد ، آخرین‌گردش جهانی خود راخواهدداشت. امشب ساعت ۲۳دیدارنهایی جام جهانی بین تیم های‌ملی فوتبال آرژانتین و هلند برگزار می‌شود و جهان قهرمان فوتبال‌خودراخواهد شناخت .

این مسابقه بطور مستقیم بوسیله‌تلویزیون‌یک (سیمای ایران) ونیز صدای ایران از ورزشگاه ، بوئنوس‌آیرس پخش می‌شود .

٤ ایرانی درهند کشته شدند

بمبئی ـ آسوشیتدپرس ـ پلیس هند اعلام کرددیروز درتصادف یک تاکسی بایک کامیون در شاهراه بمبئی‌ـپونا چهارایرانی به اسامی کودک چهار سالـه حسن امیر حسین ، نازنین‌امیر حسین ۴۲ ساله، عباس امیر حسین ۱۷ ساله، و سید محمود ۴۰ ساله کشته شدند.

یک ایرانی دیگر بنام امیر حسین عابدی ۴۹ ساله ورانده تاکسی در بیمارستان بستری شدند.

نتیجه کنکور روزشنبه معلوم‌میشود

تصحیح اوراق کنکور ورودی دانشگاهها و موسسات آموزش عالی خاتمه یافت و استخراج نتایج تراز کردن نمرات و معدل دبیرستان و صدور کارنامه ها آغاز شد.

خبرنگار دانشگاهی مامی نویسد که احتمالا تا روز جمعه این هفته صدور کارنامه ها خاتمه می‌پذیردو روز شنبه کارنامه ،متجاوز از سیصدهزار شرکت کننده کنکور برای آنان ارسال میشود .

امسال برخلاف سالهای گذشته کارنامه وسیله پست برای داوطلبان ارسال نمی شود ، بلکه‌برای تلف نشدن وقت ، کارنامه ها ، باپیک مخصوص به حوزه های امتحانی ارسال میگردد و پس طی اطلاعیه‌ای ، در یکروز معین داوطلبان‌دعوت میشوند که با مراجعه‌بحوزه امتحانی کارنامه خود را دریافت کنند . همراه با کارنامه ، برگ تقاضای پذیرش نیز ضمیمه استو داوطلبان باید با مطالعه‌کافی دفترچه راهنما ، و شناخت رسته های دانشگاهی رشته های مورد نظر خود را انتخاب کرده و بعد کارت پذیرش را تکمیل و برای سازمان سنجش ارسال‌کنند. پس از خاتمه فرصت ارسال کارتهای پذیرش ، کامپیوترهای سازمان‌سنجش آموزش کشور کار گزینش رابا توجه به شرایط اختصاصی دانشگاهها ، کارنامه های صادره و سایر اطلاعاتی که به آنها داده میشود آغاز میکنند و روز های اول‌مردادماه سرنوشت این سیصدهزار نفرتعیین‌می شودوحده دچهل‌وشش‌هزار نفرازبین آنان به دانشگاهها و موسسات آموزش عالی سراسر کشور راه می‌یابند.

امتحان دانشکده‌اقتصاد

شورای دانشکده اقتصاد دانشگاه ملی تصویب کرد که کلاس‌های این دانشکده از اول شهریور تا دو هفته دایر شود و پس از ان‌امتحان نیمسال‌دوم آغاز گردد.

قراربود امتحان دانشکده‌اقتصاد دانشگاه ملی از ۲۷ خرداد ماه آغاز شود اما براثر ناآرامی دانشگاه برگزار نشد.

یک مقام آگاه در دانشگاه ملی گفت: کلاسهای اول و دوم و سوم دانشکده پزشکی دانشگاه ملی که از هفته قبل شروع‌شده است با حضور عده کمی از دانشجویان تشکیل میشود. وی اضافه کرد کلاسهادر هرصورت تشکیل خواهد شد و تکلیف دانشجویانی که غیبت می‌کنند‌در موقع امتحان مشخص خواهد شد.

این مقام اضافه کرد شورای این دانشکده تصمیم گرفته‌است کلاسهای دانشکده را درفرصتی که تعیین شده با هر تعدادی از دانشجویان که حاضر باشند تشکیل دهد و در آخرین‌فرصت امتحانات را برگزار کند. وی گفت احتمال اینکه برای دانشجویان غایبفرصت دیگری داده شود وجود ندارد زیرا تشکیل کلاسهای تابستانی برای ادامه نیمسال دوم بیشترین امتیازی بود که دانشکده بنفع دانشجویان داده است.

لغو حق نام‌نویسی

ثبت نام دوره تابستانی‌دانشکده علم و صنعت که ادامه نیمه‌سال دوم‌میباشدتاپایان روزچهارشنبه ۷ تیرماه تمدید شد.

ازطرفی اعلام شد که شورای دانشکده علم وصنعت پس از بررسی این تقاضای دانشجویان که اخذ یکهزار ریال برای ثبت نام منصفانه نیست آن را منطقی تشخیص داد و از اخذ این مبلغ منصرف شد .

خبرهای کوتاه

شرفیابی سفیران تازه

شاهنشاه آریامهر دیروز سفیران جدید کشورهای آرژانتین ـ هند و سنگاپور در دربار شاهنشاهی رابطور جداگانه در کاخ نیاوران به حضور پذیرفتند. در این شرفیابی‌ها، سفیران‌سه‌کشور یاد شده استوار نامه‌های خود را به پیشگاه ملوکانه تقدیم کردند.

امیر عباس هویدا وزیر دربارشاهنشاهی ـ عباس‌علی خلعتبری وزیر امور خارجه ـ امیراصلان افشار رئیس تشریفات‌شاهنشاهی‌ـ معینیان رئیس‌دفترمخصوص‌شاهنشاه آریامهر و آجودان های کشوری و لشگری شاهنشاه دراین‌شرفیابی‌ها افتخارحضور داشتند.

دیدار والاحضرت شاهدخت اشرف از یك نمایشنامه

والاحضرت شاهدخت اشرف پهلوی عصر دیروز از یك نمایشنامه که مواید حاصله‌از آن بنفع برنامه حمایت از خانواده های‌بی‌سرپرست منظور میگردد دیدن کردند .

بدنبال مشارکت نیکوکاران در برنامه حمایت از خانواده های بی‌سرپرست گروهی از هنرمندان کشور نیز به این برنامه پیوستند .

ملاقات با رئیس سنا

«سی‌هاک هیون» سفیر جمهوری‌کرمو «الکساندرابوآبا» سفیر رومانی در دربار شاهنشاهی‌که‌مدت‌مامو ریتشان در ایران به پایان رسیده است دیروز بطور جداگانه با مهندس جعفر شریف‌امامی رئیس سنا ملاقات و تودیع کردند. این ملاقات‌ها درکاخ سنا انجام شد.

شهردار جدید یزد

یزد ـ خبرنگار اطلاعات

انجمن شهر یزد در یکصدمین جلسه خود که به‌طور فوق‌العاده تشکیل شد تقی آقاشاهی اهل گلپایگان را به اتفاق آراء به سمت شهردار یزدانتخاب کرد .

انتصاب

پرویز کردوانی دانشیاردانشکده ادبیات وعلوم انسانی و رئیس مرکز تحقیقات مناطق کویری و بیابانی ایران برای مدت ۳سال بعضویت شورای پژوهشهای علوم اجتماعی وانسانی ، نی‌اله عباسی بسمت مدیر کل امور عمومی، محمد غیاثی حافظی مربی دانشکده فنی بسمت‌معاون پردیس پسران دانشگاه تهران منصوب شدند.

بازدید از موزه نیروی دریائی

والاحضرت علی رضاپهلوی موزه نیروی دریائی پهلوی‌در بندر پهلوی‌رامورد بازدیدقرار دادند .

والاحضرت علیرضا پهلوی که بمنظور بازدید از فعالیت های نیروی‌دریائی‌به این‌منطقه سفر کرده بودندمورد استقبال فرمانده مرکز آموزش نیروی دریائی و پایگاه دریائی بندر پهلوی قرار گرفتندو پس از بازدید از موزه نیروی دریائی و برنامه هنرمندان محلی به منطقه حسن رود بندرپهلوی عزیمت کردند و فعالیت های آموزشی نیروی دریائی شاهنشاهی رامورد بازدیدقرار دادند .

والاحضرت مصر فیروز رشت را به سوی تهران ترک فرمودند .

ملاقات با نخست‌وزیر

ژان فرانسوا دونیووزیر بازرگانی‌خارجی‌فرانسه‌باتفاق همراهانش دیروز در کاخ نخست وزیری حضور یافت و با آقای جمشید آموزگار ملاقات و گفتگو کرد.

در این ملاقات پیرامون توسعه همکاریهای بازرگانی‌و انرژی اتمی و امکانات‌خرید سانترالهای اتمی گفتگو شد.

بطوریکه گفته میشود در زمینه مبادله نیروگاههای اتمی فرانسه در مقابل نفت ایران بحث و تبادل نظرهائی‌شده است

مقررات واردات لاستیک

وزارت بازرگانی ، تصمیم گرفت که برای جلوگیری از بازار سیاه لاستیک اتومبیل و تثبیت قیمت ،واردات لاستیک را در اختیار تمام کسانی که دارای نمایندگی هستند قرار دهد .

از چند ماه قبل واردات لاستیک آزاد شد ولی در مورد وارد کنندگان مجاز تصمیم قاطعی‌اتخاذنشده‌بود، با توجه به اینکه‌ازانحصاری شدن واردات توسط چند نفر جلوگیری بعمل آمده است ، پیش‌بینی میشود که قیمت لاستیک دربازارمتعادل گردد .

کانون علمی گیاهخواری

کانون علمی خام‌گیاهخواری از دیروز در تهران رسما کار خود را آغاز کرد . این‌کانون که روز پنجشنبه گذشته توسط دکتر محمد حسین ادیب استاد دانشگاه و وزیر سابق بهداری گشایش یافت مرکزی تحقیقی و پژوهش در مساله تغذیه طبیعی با استفاده از موادگیاهی خام است .

قاتل نقشه برداران سازمان جغرافیایی کشور اعدام شد

میناب ـ خبرنگار اطلاعات

بامداد امروز قاتل دو نقشه‌بردار سازمان‌جغرافیائی کشور در محوطه زندان شهربانی میناب اعدام شد.

آذرماه سال قبل کمال اعتماد سادات وپرویز عقیلی دو تکنیسین نقشه‌برداری سازمان جغرافیایی کشوردر اطراف روستای«پنهان» بندر جاسک سرگرم کار بودندکه با شلیک گلوله «مرادکیشی» یکی از ساکنان این روستا بقتل رسیدند .

ماموران‌پاسگاه ژاندارمری بندرجاسک قاتل را یک ماه بعد دستگیر و به دادگاه فرستادند .

کشاورزی باضربات چماق بقتل رسید

تبریز ـ خبرنگار اطلاعات

مرد ۴۵ ساله‌ای‌در«پارس آباد» مغان در نزاع بر سر آبیاری مزرعه ، با چماق یکنفر را کشت .

مقتول که خداشکر ـ ۳۷ ساله ـ نام داشت سرگرم آبیاری مزرعه‌اش بود که با حسین قبادی اختلاف پیدا کرد و نزاعی بین آن دو درگرفت.

حسین قبادی با چماق چند ضربه برسر خداشکرزد و او را بشدت مجروح ساخت . خداشکر به بیمارستان انتقال یافت اما بعلت خونریزی مغزی درراه بیمارستان جان سپرد .

حسین قبادی به‌اتهام قتل دستگیر وروانه زندان شد.

نرخ حج افزایش میابد

یک مقام آگاه در سازمان اوقاف اعلام کرد : زائران بسیاری از شهر های ایران تعیین و شناخته شده‌اند و در پی‌استخراج اسامی زائران دیگر شهرستانهای ایران ، اواخر هفته آینده اسامی زائران اعلام می‌شود و در این فاصله پرونده مدیران گروه سراسر کشور که ۳۰۰ نفر خواهند بود بررسی و اسامی آنان در تهران و دیگر استانها اعلام می‌شود . در پی آن نیز ثبت‌نام زائران وسیله ماموران سازمان اوقاف انجام خواهد شد .

همین مقام تاکید کرد که در سال جاری بطور قطع هزینه سفر حج افزایش خواهد یافت .چراکه قیمت بلیط هواپیما ، عوارض خروج از کشور و نیز بعضی از موارد مورد نیاز عربستان سعودی افزایش یافته است . شمار زائران خانه خدابرای سراسرکشور ۳۰ هزار نفر میباشد .

گروهی از مدیران دانشگاههای جهان دربرابر تالار آینه کاخ وزارت آموزش وپرورش

یک آسیایی امریکایی شده، درمقام ریاست یک دانشگاه معتبر. اودرباره فرارمغزها، نظریات جالبی داشت

اساتید ومدیران دانشگاههای امریکا، هندوکره درحال ثبت نام

امروز پنجمین جلاس رؤسای دانشگاههای جهان درتهران آغاز به کارکرد

تهران، قطب دانشگاهی جهان شده است

۳۰۰ تن از رؤسا واساتید بزرگ دانشگاههای جهان، همراه با چندشخصیت مهم سیاسی جهان درتهران، راههای رسیدن به صلح را از طریق گسترش آموزش عالی بررسی می کنند.

✱ وقتی درپراپر گروهی ازانسانها قرار بگیرید که سرنوشت میلیونها دانشجو در سراسر جهان، در دست آنهاست چه می کنید؟ ایا ازذهن پرسئوال خود، پرسشی بیرون می کشید، و برای حیرت خویش پاسخی می جوئید؟

آیا درمقام آن برمی آئید که اعتقادات و اندیشه های این متفکرین را دربارهٔ چگونگی گردش نظام علمی جهان باز پرسید. یا درصدد ایجاد رابطه‌ای بین علم و سیاست درگفتار آنها برمی آئید.

-ازامروز صبح درمجلس شورایملی سیصدتن ازین متفکرین و اندیشمندان که چهره های مشهور دانشگاهی جهان دوسوم آنها را تشکیل میدهند؛ گردهم می آیند تاراه رسیدن به صلح را ازطریق آموزش عالی جستجو کنند ضمن آنکه دراین نشست صلح و توسعه ملی ازراه آموزش عالی و آموزش و توسعه ملی را، مورد بحث قرارخواهند داد. درمیان این بزرگان علم و فرهنگ، نام کسانی چون هارولدویلسون نخست وزیر سابق انگلیس و ایدئولوگ درجه اول حزب کارگر انگلیس و «دوک اف دون شایر» نمانی سیاسی نیز به جمع شرکت کنندگان سمینار میدهد.

بهمین سبب احتمال آنکه برهبثها سایه‌ای ازسیاست نیز بنشیند چندان دوراز نظرنیست. نویسنده اطلاعات یکروز پیش از برپائی اجلاس نگاهی داشته به شرکت کنندگان سمینار و مسائلی که توسط مدیران دانشگاههای بزرگ جهان مورد بحث قرار خواهد گرفت.

✱ با آنکه گرمای آغاز تیرماه همه ی چهره ها را سرخ و ملتهب کرده، خنکائی که پس از یک قرن، درفضا جاری میشود، روح را چنان آرامشی می بخشد که رنج تن فراموش میشود. وشعله ی روی به خاموشی می رسد، در میانه شهر، آنجا که روزگاری تنها فروغ پرشکوه پایتخت برافروخته بود و راهنمای گمشدگان شب میشد، زیر سروی که سالها سایه گستر برسر رجال عهد ناصری و مظفری بود ایستادم. باغ از چهارسو، گوئی آواز تلخ روزهای کهن را زمزمه می کرد. انجا درملتقای تاریخ وسیاست و علم زیرسروی بلند ایستاده بودم وفراتر ازدرخت سفیرانی که در کیسه‌ی زادراهشان جز برگ دانش و دفتر فرهنگ بشری نبود حیرت زده تر ازمن به ستونها، سروها، دیوارها و درها خیره بودند. رفته بودم که همدلانی پیدا کنم و هدفشان را اززیارت قدمگاه تاریخ بازپرسم. سمینار روسای دانشگاههای جهان بهانه من بود برای دیداری که با بعضی از این روسا داشتم. انها دردوهتل شمال شهر سکنی داشتند و صبح شنبه سوم تیرماه به وزارت آموزش و پرورش ایران آمده بودند تا نام خویش را در دفتری ویژه ثبت کنند.

هرگز اینهمه اندیشمند را یکجا درکنارهم ندیده بودم. اندیشمندانی که از شمالی ترین شهر الاسکا، تا جنوبی ترین ایالت اندونزی رازیر نگین دانش خود داشتند و در محدوده حکومتی شان هیچکس را یارای خودسری و سربرافراشتن نبود مگر انکه دفتر علمش پربارتر و سنگین تر از دیگران بود.

این نوع همآیش و بحث حتی اگر وحدت نظری را در زمینه های طرح شده بدنبال نداشته باشد چون نشستهای فرهنگی پیشین می تواند بنوعی نقطه نظرهای قابل توجهی را مطرح کند. نقطه نظرهائی که خاصه برای مسئولان آموزش عالی کشور درشرایط کنونی، می تواند راهگشا و یاری دهنده باشد.

روسا و اساتید دانشگاههای مختلف جهان به تهران آمده بودند تا بحثی ارزشمند را درپایتخت ما دنبال کنند. وبه زبان مشترکی درراه دست یافتن به صلح و توسعه ملی از راه آموزش عالی برسند.

ودرحاشیه مسئله «آموزش و توسعه ملی» و «تلفیق، آموزش انسانی با آموزش ملی» به بحث گذارند.

برای دیدار و گفتگوئی کوتاه با شرکت کنندگان پیرامون هدفهای سمینار به تالار آینه وزارت آموزش و پرورش، در ساختمان قدیمی این وزارتخانه در خیابان ملت می رویم. شنبه صبح سوم تیر ماه بیش از دو سوم شرکت کنندگان که تا این لحظات به تهران رسیده اند جهت ثبت نام و دریافت بروشورهای اطلاعاتی به تالار آینه می آیند.

شرق و غرب و شمال و جنوب، همه اینجا حضور دارند. و نگاهها، بازگو کننده اندیشه هائی است که گاه باندازهٔ فاصله سرزمینها با هم تفاوت دارند. برای نمونه یک رئیس دانشگاه کره‌ای با قد کوتاه و عینک تیره در کنار استادی بلند قامت و سپید روی از امریکا نشانه‌ای است از گونه‌گونی سلیقه ها و افکار شرکت کنندگانی که این همه راه را آمده‌اند تا در کنار هم چند روزی به جدل و بحث بنشینند و از پس این بحث آواز حقیقت را در صدای بهم پیوسته خود بشنوند. این پنجمین اجلاس روسای دانشگاههای جهان است که از چهارم تیر ماه (امروز) بمدت سه روز در محل مجلس شورایملی برگزار میشود. و در جلسه افتتاحیه آن شاهنشاه آریامهر سخنانی ایراد می کنند.

حضور این همه اندیشمند فرصت گرانبهائی به مدیران دانشگاههای ایران میدهد که از تجارب علمی و آموزشی این بزرگان بهره گیرند و چگونگی ایجاد ارتباط هر چه بیشتر با دانشجو را، از طریق بررسی راههای تجربه شده توسط این اندیشمندان مورد توجه قرار دهند.

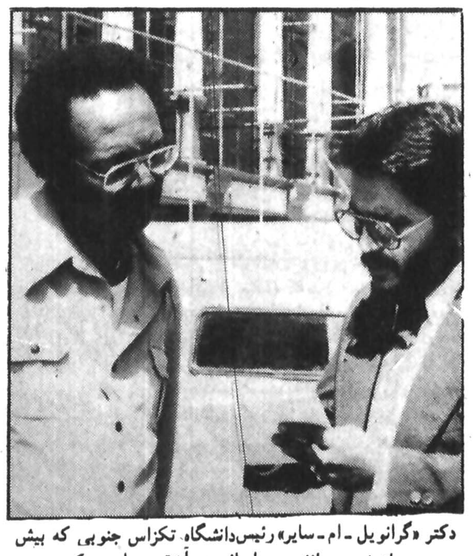

دکتر «گرانویل ـ ام ـ سایر» رئیس دانشگاه. تکزاس جنوبی که بیش از نهصد دانشجوی ایرانی در آن تحصیل می کنند.

پاسخ میدهد همین «دکتر سایر» است.

از او می پرسیم که چه مسائلی در کنفرانس مطرح خواهد شد: اشاره می کند که: هر کدام از اساتید شرکت کننده نمایندهٔ فرهنگ ویژه‌ای هستند که امکان دست یابی به صلح و توسعه ملی را از راه آموزش عالی، و مسائل مورد نظر آموزش و توسعه ملی را، از نظرگاهی خاص مورد بررسی قرار می دهند بهمین جهت بررسی این نظریات و رویاروئی این فرهنگ ها باعث میشود، خطوط کلی در این زمینه ها ترسیم شود که نه تنها در ایران بلکه در سراسر جهان مورد توجه قرار گیرد.

سوال می کنم که برپائی چنین سمیناری را در ایران تا چه حد برای فرهنگ ملی و آموزش عالی ما مفید میداند: «دکتر سایر» می گوید: از آنجا که آموزش و پرورش در همه‌ی سرزمینهای در حال تحول و دگرگونی، مهمترین مسئله مورد توجه است، حضور این همه اندیشمند در کشور شما که سابقه فرهنگ و تمدنش به هزاران سال پیش می رسد می تواند به قسمتی از مشکلات شما در زمینه آموزش و پرورش که مهمترین بخش حرکت ملی شما را بسوی ترقی و توسعه تشکیل میدهد پاسخ گوید. من ادعا نمی کنم که ما برای تجویز درمان آمده‌ایم. بلکه باید بگویم ما آمده‌ایم تا همراه با همکاران ایرانی خود راههای تازه را در زمینه گسترش آموزش عالی و اهمیت دادن هر چه بیشتر آن حتی در کار ایجاد ارتباط نزدیکتر بین مردم جهان، مورد مطالعه و بحث قرار دهیم. از دکتر سایر دربارهٔ تعداد دانشجویان ایرانی که در دانشگاه تگزاس درس می خوانند و نیز مشکلات و مسائلشان در محیطی متفاوت با سرزمینشان، سوال می کنم.

از پاسخ دکتر سایر در می یابم که قریب به نهصد دانشجوی ایرانی در دانشگاه تگزاس سرگرم تحصیلند که در این میان بیش از دو سوم این گروه در رشته های فنی درس می خوانند. حضور این همه دانشجوی ایرانی که یکی از بزرگترین گروههای دانشجوئی خارجی هستند بیگمان مسائل و مشکلاتی بوجود می آورد. ولی بسبب وجود رابطه نزدیک بین مسوولان، اساتید و دانشجویان این مسائل ومشکلات چندان چشمگیر و قابل توجه نیستند.

کره ای متفکر

در میان همهمه انگلیسی زبانها که دل به آینه های تالار با شکوه «امیران» و «دوله» های خاکستر نشین تاریخ سپرده‌اند. شنیدن صدای دو کره‌ای که چونان اشارات یأجوج و مأجوج در اساطیر و قصه ها سخن می گویند، جلب توجهم را می کند. دکتر «سین ایل هی» از دانشگاه کره از این که فرصتی یافته تا در سرزمینی آسیائی با همکاران ایرانی خود، به بحث پیرامون مسائل دانشگاهی پردازد بی اندازه خوشحال است. تنها تأسف او برانیست که بسبب نبودن دانشجویان ایرانی در دانشگاهی که او نماینده انست هیچگونه آشنائی با طرز تفکر و برداشتهای دانشجویان ایرانی ندارد.

اندیشمند دیگری که فرصت رویاروئیش نصیبم میشود. دکتر «سی سیل مک کی» از دانشگاه تگزاس است که سخنرانی با عنوان «نظام و قانون دانشگاهی در توسعه بین المللی» درسمینار ایراد خواهد کرد. «دکتر مک کی» نیز همایش تهران را فرصت مغتنمی میداند برای دیدار و بحث با همکاران و همفکرانش از سراسر جهان. و معتقد است نتایج سمینار دانشگاهی تهران، اثرات ویژه‌ای در مجامع گوناگون علمی جهان خواهد داشت.

یک شوخی درباره شمال وجنوب

بیرون تالار آینه در لحظه‌ای که با دکتر «داون ـ جیمز» رئیس «کالج ایالتی کونک تیکات» و همسرش مهمان ویژه سمینار گفتگو می کنم، دو استاد کره‌ای عبور می کنند. که یکیشان دوست قدیمی دکتر جیمز است و بدفعات در کره و امریکا دیدارهائی داشته‌اند. دکتر جیمز از محل سکونت استاد کره‌ای می پرسد، معلوم میشود بر خلاف دکتر جیمز و همسرش که در هتل هیلتون اقامت دارند. کره‌ایها کنتیتال نشین شده‌اند. اینجاست که ظرافت آسیائی بکمک اندیشمند کره‌ای می آید و او می گوید: اینجا هم شما بالانشین هستید در کره هم بالا می نشیند در امریکا هم که معلوم است حتما بالای بالا هستید. دکتر جیمز می گوید ما حاضریم بالانشینی کره را به خود شما واگذار کنیم (که البته متوجه اشاره دکتر جیمز شده‌ایم. منظور او از بالا در این مزاح کره شمالی است که کره‌ایها سخت مشتاق وحدت با آن و یکی شدن سرزمینشان هستند)

دکتر جیمز یکبار دیگر بدعوت یکی از شاگردان ایرانیش به سرزمین ما آمده و از اصفهان

دکتر جیمز، استادبرجسته امریکایی به نویسنده اطلاعات از تجربه هایش درسفر گذشته به‌ایران می گوید

درحاشیه سمینار

✱ تاپایان وقت ثبت نام هنوز از هارولدویلسون خبری نبود.

✱ گفته شد که تشریفات پذیرائی از ویلسون را سفارت انگلیس بعهده خواهد داشت

✱ مهمانان در هتلهای هیلتون و کنتینتال منزل کرده‌اند. و گروهیشان باداشتن آشنا و دوست درمیان اساتیدایرانی فقط ازنظر ظاهری درهتلها هستند و بیشتر وقت فراغت خودرا درمیهمانیهای خصوصی می گذرانند

✱ حضور اینهمه اهل فن و استاد هرگز درتهران مسابقه نداشته بهمین دلیل اینروزها پایتخت چهره‌ای کاملا علمی بخود گرفته

✱ حضور دکتر صدر بعنوان رئیس دانشگاه بلوچستان، آنهم درآخرین لحظات پذیرش شرکت کنندگان، ازرویدادهای جالب پیش از شروع سمینار بود.

✱ میهمانداران زیبا روی مثل همیشه گل لبخندی برلب پیران عالم می نشاندند. و گهگاه اشاراتی از قول و قرار درهاواری بحار بچشم می آمد. و بعضی از مهمانداران از همینجا. پذیرش برای تحصیل دردانشگاههای امریکا بدست می آورند.

✱ حضور روسای سیاهپوست دانشگاه امریکا

ایرانی ها سرمارا دوست دارند

پرفسور دبلیو، آر، وود» رئیس بازنشسته دانشگاه «الاسکا» یکی از ارزشمندترین چهره های کنفرانس است. این استاد هشتاد ساله که مسئولیت مهمی را درسمینار بعهده دارد و برچندین کمیته ویژه سرپرستی می کند، درکشورش مدیریت صنایع عظیم کشف نفت را دریک شرکت بزرگ بین المللی عهده داراست. و مدتی است درپی فراغت ازکار تعلیم و تربیت به صنعت و تجارت روکرده و دراین راه تجربه های گران و ارزشمند خویش را می آزماید. دکتر وود برایم از صدها دانشجوی ایرانی می گوید که از بهترین دانشجویان دانشگاه الاسکا بوده‌اند. این دانشجویان اقامت درالاسکای سرد را بسبب دانشگاه معتبرش برکالیفرنیای گرم ترجیح داده‌اند. برای دکتر وود پس از اینهمه تجربه اندوزی و تفکر، حضور درسمیناری اینچنین، مجالی است برای نگرش و نظر انداختن تازه به انچه کسب کرده و دریافته است. بیگمان جوانترها براعتقادات او خرده خواهند گرفت. و او جوانان را بی تجربه خواهد خواند. ولی مهم هدفی است که جوان و پیر دراین سمینار جستجو می کنند. رسیدن به صلح و تفاهم ازراه همبستگی علمی و خوب که بنگریم، راهی دیگر جزاین طریق روشن و پرنورازعلم، ره دیگری به آرامش و تفاهم انسانها نمی یابیم.

دو کره ای با اندیشه هایی متفاوت از اساتیدغرب و شیراز دیدار کرده. وقتی درباره تاریخچهٔ ساختمان وزارت آموزش و پرورش می گویم شگفت زده بدرون تالار می رود تا بار دیگر نگاهی به شیشه های جیوه زدهٔ قدیمی بیندازد. تعداد دانشجویان ایرانی کالج او بیش از بیست تن نیست.

پولیران
کاملترین عایق بدون نیاز به
توروسیمی
برای عایق کردن با پولیران فقط یکبار خرید میکنید
● عایق‌های حرارتی دیگر برای نصب بـه مصالح اضافی مانند (توروسیمی) احتیاج دارند، در حالیکه پولیران عایقی کامل‌است و نصب‌آن نیازی به لایه اضافی ندارد!
● پولیران با پوششی از آلومینیوم مسلح، دارای کمترین ضریب انتقال حرارت است و بـدست آسیب نمی‌رساند.
● پولیران عایقی‌است که ازلایه پولی‌یورتان وپوشش‌آلومینیوم مسلح تشکیل یافته.
● پولیران عایقی است نرم. سبک و قابل انعطاف بصورت‌رول.
● پولیران عایقی است که براحتی نصب میشود و احتیاج بـه کارگر متخصص ندارد.
● پولیران عایقی است مقاوم که باندازه عمر ساختـمان دوام میکند.
پولیران
poliran
پولیران محصولی از شرکت تولیدی سیستمهای یورتان راه یاب سیستمهای پیشرفته ایزولاسیون درایران
تهران: پهلوی اول خیابان آریامهر شماره ۲۱ تلفنهای ۶۲۵۷۶۷-۶۲۰۳۵۱ ۶۲۵۲۹۰-۶۲۹۶۱۳

بنیانگذار: عباس مسعودی
صاحب امتیاز و مدیر: فرهاد مسعودی
سال پنجاه و دوم
محل اداره: خیابان خیام، ساختمان اطلاعات
تلکس ۲۱۲۳۳۶ـ تلگرافی: اطلاعات. تهران
تلفن ۳۲۸۱

سخن روز

از ان میترسم که...

یکی از خوانندگان قدیمی «اطلاعات» که مقیم شهرستان و پیشقدم در امور اجتماعی است و بهمین مناسبت در غالب فعالیت های اجتماعی مؤسسه ما، از جمله شورای مشورتی اطلاعات، شرکت و همکاری داشته، نامه‌یی به روزنامه نوشته و نکته‌یی را متذکر شده است بدین مضمون:

«برای آنها که در تهران زندگانی میکنند اهمیت اقدام اخیر دولت در باب مبارزه با تمرکز و تفویض قدرت تصمیم گیری و اختیارات اجرائی به ولایات آنقدرها محسوس نیست. گاهی دیده ام اهالی تهران گله و شکایت دارند که چون سازمانهای مختلف یک وزارتخانه در نقاط مختلف شهر واقع است آنها مجبور میشوند برای انجام یک کار اداری یک روز تمام صرف وقت کنند و از این اداره به آن اداره یعنی از این خیابان به آن خیابان بروند. حال این گله و شکایت را که وارد هم هست به قوه صد برسانید تا میزان دردسر مردمی که در شهرستان زندگی می کنند و بواسطه تمرکز امور اداری مجبورند برای انجام کارهای مختلف دست از کار و زندگی بکشند و روانه تهران شوند بر شما مکشوف شود.

پس در اهمیت و ضرورت امر تردیدی نیست. اما یک نکته را ما شهرستانیها بحکم تجربه باید متذکر شویم: در شهرستان اغلب مامورین دولت قدرت فرعونی دارند و اگر کسی به آنها چپ نگاه کند یا بگوید بالای چشمشان ابروست میتوانند روزگارش را سیاه کنند. تمرکز اختیارات در مرکز، با وجود همه معایبش، این حسن را داشت که مانند مرحله پژوهشی به مردم ولایات فرصت میداد برای احقاق حق یا انجام کارشان به مقامات مرکزی متوسل شوند. ولی حالا این نگرانی وجود دارد که با تفویض اختیارات وسیع به مامورین دولت در شهرستانها در واقع ریش و قیچی بدست آنها بیفتد و تیغ آن دسته از مامورین را که اهل قدرت نمائی و غرض ورزی و سوء استفاده از مقام و منصب هستند تیزتر کند. لطفا در این زمینه تذکری بدهید تا اولیاء دولت هم توجه لازم مبذول دارند.»

بنظر ما نکته‌یی که عنوان شده درخور کمال توجه است. بین مامورین دولت با آنکه اکثریت قریب به اتفاق آنها مردمی شریف و دلسوز و وظیفه شناسند، گاهی هم اشخاص ناباب پیدا میشود و اتفاق افتاده است که بعضی مامورین برای قدرت نمایی یا از روی غرض ورزی به پای ارباب رجوع پیچیده و آنها را آزار داده اند.

ما معتقدیم بهترین راه برای جلوگیری از چنین اتفاقات و بطور کلی ایجاد رابطه سالم بین مامورین و مردم، ایجاد سیستم های بازرسی است و حالا که با انتقال قدرت اداری به شهرستانها، دستگاههای مرکزی سبکبار میشوند میتوانند سیستم دقیقتری برای بازرسی های اداری برقرار سازند تا احتمال سوء استفاده از مقام و قدرت اداری از بین برود.

همچنین، کمیته های انقلاب اداری که از همین هفته کار خود را آغاز کردند و طبق اظهار آقای نخست وزیر اختیارات وسیعی نیز به آنها داده شده است میتوانند در این زمینه نقش موثری ایفا کنند و از نگرانی مردم بکاهند.

دستم گواهی می‌دهد... شکمم تکذیب می‌کند!

احمد احرار

متصدیان یک برنامه تلویزیونی که تاریخچه تحول مطبوعات را در ایران بررسی میکند، هفته گذشته با من گفت و گویی داشتند. در ضمن یک مصاحبه نکته تاسف آوری را به ایشان متذکر شدم که بعد، خود مرا به فکر فرو برد و گمان میکنم ارزش آن داشته باشد که بعنوان یک مسأله بنیانی ـ بویژه با توجه به جریانات سیاسی روز ـ مطرح شود.

گزارشگر تلویزیونی سئوالی داشت در خصوص شیوه مقاله نویسی و نوع مطالب روزنامه‌های دوره انقلاب و اوایل استقرار مشروطیت. من یکی دو نمونه ازین مقالات را که در دسترس داشتم ارائه کردم و گفتم اینها روزنامه‌های شصت سال پیش است ولی علی رغم تحولات عظیمی که درین شصت سال رخ داده و دنیا را زیر و رو کرده مسائلی که آن زمان در مطبوعات ما عنوان میشد هنوز هم مبتلا به ما است. شما همین مقالات را اگر از روزنامه‌های شصت سال پیش استنساخ کنید و با امضای خودتان برای روزنامه‌های امروز بفرستید بی تأمل چاپ میکنند، چون مسائل امروز ما فرق چندانی با مسائل آن روزمان ندارد. شصت سال پیش، مسأله سیاسی روز اجرای صحیح قانون اساسی و درگیری احزاب و انجمن ها بود، امروز نیز همانست. شصت سال پیش مردم از فساد، از تبعیض، از تداخل قوای سه گانه، از رشوه خواری، از غارتگری، از تسلط عناصر زد و بندچی و چاپلوس و نوکرصفت ناله داشتند. امروز نیز همان را میگویند. شصت سال پیش اصلاح امور اداری، تعیین حدود وظایف و تفکیک مسئولیت‌ها، کنار گذاردن مأموران خاطی، حمایت از مأموران درستکار و فعال، تأمین آزادیهای قانونی و حقوق اساسی افراد، تاسیس مدارس فنی و حرفه‌یی، حفظ سنت‌های اخلاقی و فرهنگی در برابر فرهنگ مهاجم غربی، کاهش دادن فواصل طبقاتی برای درمان دردهای اجتماعی از طرف اصلاح طلبان توصیه میشد. امروز نیز مصلحت‌اندیشان همان را توصیه میکنند. آن روز وعده‌های سر خرمن، سر دواندن مردم در دستگاههای اداری، قرطاس بازی و تشریفات زاید اداری، سنگینی هزینه زندگی «سوژه» مقالات و کاریکاتورهای روزنامه بود. امروز نیز همان است.

البته ظاهر زندگی ما خیلی تفاوت کرده است. ایرانی شیکپوش مستفرنگ امروز که یکپایش تهران است، یک پایش نیویورک و زبان انگلیسی را بهتر از زبان مادری خود حرف میزند به حکم ظاهر هیچ شباهتی با آن ایرانی قدک و مدقال پوش کلاه نمدی گیوه به پا ندارد که پایه معلوماتش از حدود عم‌جزء و نصاب الصبیان تجاوز نمیکرد و الاغ بندری سوار میشد و در طول عمرش جز صورت بند انداخته و سینه و بازوی والده بچه‌ها چهره و قامت زنی را نمی‌دید.

پس چه‌طور است که مسائل زندگی این هردو یکی است؟ چه گونه است که هفتاد سال پس از استقرار حکومت قانون هنوز هم در خم کوچه‌های تنگ و تاریک گرفتار است؟ چرا عنصر ایرانی نتوانسته است بعد از این همه سال ذهن و فکر خود را از تأثیر تلقینات عهد استبداد و اوهام قرون وسطائی برهاند و عوض براق کردن و صیقل دادن جوهر اندیشه خود، تمام استعدادش در راه تقلید ظواهر زندگی به کار رفته است؟

ملانصرالدین یک ماهی خرید و به خانه برد که زنش آن را سرخ کند و موقع شام بر سر سفره بگذارد. زن ماهی را به آشپزخانه برد و ملا خوابید. هنگامی که زن ملا ماهی را در تابه انداخته بریان میکرد بوی ماهی سرخ شده اشتهای او را بشدت تحریک کرد و تکه تکه از آن کند و خورد تا غیر از تیغ و استخوان چیزی از ماهی نماند. در اندیشه اینکه جواب ملا را چه بدهد، بالای سر او رفت و دید همچنان غرق خواب است. اندکی از روغن ماهی بر دست و دهان ملا مالید و خودش هم گوشه یی دراز کشید.

ملا از خواب برخاست و به زن گفت ماهی را بیاور بخوریم. زن گفت خدا خیرت بدهد، مگر یک ماهی را چند بار میخورند؟ همین یک ساعت پیش بود که تو برخاستی و ماهی را خورده دوباره خسبیدی! ملا انکار کرد. زن گفت: دستت را بو کن، حتما هنوز هم بوی ماهی به دستت مانده است. ملا دستهایش را بو کرد و گفت: حق با تو است. دستهایم گواهی بر خوردن ماهی میدهد ولی حرف در این است که شکمم تکذیب میکند!

ظاهر زندگی ما برپا گرفتن حکومت قانون، تغییر نظام اجتماعی، تحول اوضاع عمومی، بالارفتن سطح افکار، پیدایش طبقات جدید گواهی میدهد که اینها مجموعا علائم ایجاد یک جامعه متحول و مترقی است. ولی زیر این پوسته همچنان مردم و مملکت را گرفتار مسائل شصت، هفتاد سال پیش می یابیم. مسائل سطحی، مسائلی که حتی کشورهای نوبنیاد و گمنام از عهده حل و فصل آنها برآمده اند.

چرا راه دور برویم؟

به وقایعی که از چندی پیش در صحنه سیاست ایران میگذرد، به مجادله‌ها، به مشاجره‌ها، به موضع گیری گروهها، به زد و خورد مهره‌های داخل و خارج گود، به استنباط اهل سیاست و تلقی مردم کوچه و بازار نسبت به این رویدادها بنگرید و هرگاه درین مجموعه، نشانی از یک حرکت سنجیده به سوی دموکراسی اصیل یا حتی نظام متحول دموکراتیک یافتید به ما هم خبر بدهید.

در طول سی و هفت سالی که از شهریور ۲۰ میگذرد، چندین بار فضای سیاسی ایران مستعد تحولاتی شده است ولی من به نوبه خودم هیچ به خاطر نمی‌آورم یکبار نهضتی برای شناخت جامعه و استفاده از روش‌های علمی زمان به منظور اشنایی با ریشه مسائل و دفع عواملی که روح نشاط و تحرک و خلاقیت را از مردم ما گرفته و آنها را به لاقیدی در برابر هر امری بجز منافع پست مادی عادت داده است، درین فرصت‌ها بشکفد و خونی تازه در رگهای جامعه تزریق کند.

تا بوده همین حرفها بوده است. نمایشی از برخورد قدرت‌های پنهان پشت پرده و کشمکش عده‌یی که میخواهند جلو بیایند با عده‌یی که حاضر نیستند عقب بنشینند و جای خودشان را به رقبا بدهند یا از منافعی که میدانند موکول به حفظ مواضع قدرت است چشم بپوشند.

انقدر این روش تکرار شده که رفته رفته توهمی به وجود آورده و بهانه‌یی به دست طرفداران انحصار قدرت داده است تا دموکراسی را بعنوان مقدمه‌یی برای هرج و مرج به ورطه بدنامی بکشانند و ادعا کنند مردم ایران استعداد آزادی ندارند و اگر آنها را به حال خودشان بگذارند یا آشوب و بلوا به راه می‌اندازند و خون همدیگر را میریزند، یا زمینه تسلط بیگانگان بر مملکت فراهم میشود.

بیچاره مردم ایران!

اینها همان مردمی هستند که وقتی کلاه تخم مرغی به سر میگذاشتند و پیراهن کرباس و تنبان دبیت یا مدقال می پوشیدند، دست خالی، بارها و بارها در برابر تهاجم مسلحانه دولتهای قدرتمند مقاومت کردند و نه تسلیم بالشویکها شدند، نه به هندی و سندی و ترک و عرب سر سپردند. مگر آنکه بگوئیم بر اثر پوشیدن لباس فرنگی و رفتن به مدارس جدید، ایمان و اعتقادشان را از دست داده‌اند. ولی من عقیده دیگری دارم و تصور میکنم مردم وقتی قابلیت تشخیص و تمیز را از دست میدهند و تسلیم افسون و فریب بیگانه میشوند که استعداد درک مسائل و تصمیم گیری سریع و صحیح را بر اثر راکدماندن قوه عاقله و ممیزه خود در یک دوره طولانی از دست داده باشند.

در سویس دهکده یی هست که مرد و زن هیچکس دندان طبیعی ندارد و اهالی آنجا از ابتدا جز تعدادی دندان شیری در دهانشان نمیروید که آنهم بعد از چندی می‌ریزد و ناچار میشوند از اوایل جوانی دندان مصنوعی بگذارند.

میدانید علتش چیست؟

مردم این دهکده از چندین قرن پیش بتدریج گوشت خوردن را کنار گذاشته‌اند و غذایشان را اکثرا شیر و لبنیات تشکیل میدهد. نتیجه اینکه احتیاجشان به داشتن دندانهای تیز و محکم منتفی شده و دندان برای آنها بصورت چیزی زائد و غیرضروری درآمده است.

وقتی عدم استفاده از دندان که عضوی سفت و محکم است، به تباهی آن منجر شود استعداد فکر کردن و تصمیم گرفتن جای خود دارد و هنگامی که مدتهای مدید دیگری بجای شما فکر کرد و تصمیم گرفت این استعداد خواه ناخواه در وجود شما از بین میرود و تباه میشود.

درین باره باز هم گپ میزنیم.

کشاورزی مکانیزه با سیستم «فینگرتاچ»!

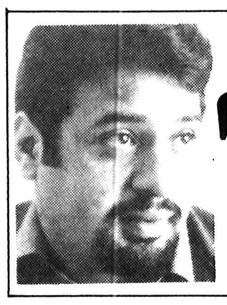

لندن ـ هادی خرسندی

درجلسه انجمن شهرستان تبریز، آقای هریسی نژاد نماینده مردم هریس (اخیرا در رادیو وتلویزیون رسم شده به جای اینکه بگویند نماینده رشت ونماینده آبادان ونماینده قزوین، با لجبازی می گویند نماینده «مردم» رشت، نماینده «مردم» آبادان ونماینده «مردم» فلان شهر. البته قصدشان این نیست که مردم را عصابی کنند، بلکه منظورشان اینست که مردم یادشان نرود که خودشان با پای خودشان رفته اند کنار صندوق وبادست خودشان رأی انداخته اند توی صندوق وخلاصه تقصیرخودشان است!). بهرحال آقای هریسی نژاد نماینده انجمن شهرستان تبریز از «هریس» مطالب تأسف آوری درباره اوضاع کشاورزی درآذربایجان شرقی گفته اند که اصغراق آن را از روزنامه قیچی کرده وبا پست مخصوص به لندن فرستاده است.

اگرچه بنده فکر نمی کنم با این کاخ آسمانخراش پرزرق وبرقی که برای وزارت کشاورزی ساخته ایم، دیگر صحیح باشد که از وضع کشاورزی انتقاد کنیم واین همه زحماتی را که برای انتخاب کاغذ دیواری اتاق جناب آقای وزیر، کشیده شده، نادیده بگیریم وبا اشاره به‌خرابی وضع کشاورزی دریک استان دورافتاده!، اهمیت موکت هائی را که دراتاق آقایان معاونان نصب کرده اند، از یاد ببریم. درحالیکه این موکت ها آنقدر نرم ولطیف است که وقتی جناب آقای معاون پایشان را می گذارند، پای مبارکشان ۵ سانتیمتر می رود فرو. با همه این احوال درجلسه انجمن شهرستان تبریز، هرکدام از آقایان یک انتقاد کوبنده ای از وزارت کشاورزی کرده اند که به نظر بنده بهیچوجه صحیح نیست، علی الخصوص که برای دستشوئی اتاق جناب آقای وزیر هم دوجور توالت درست کرده اند،

وقتی اینهمه دور اندیشی وآینده نگری درامر کشاورزی بکار برده اند، دیگر انتقاد کردن، جز اینکه مسئولان کشاورزی را دلسرد کند ونگذارد با خیال راحت کار خودشان را انجام دهند، چه ثمری دارد؟

ایراد گرفته اند که چرا کشاورزان، کار وزندگیشان را ول کرده اند رفته اند تهران؟ خوب می آیند اینجا کاخ وزارت کشاورزی را تماشا کنند. الکی که نیست. این کاخ را برای کشاورزان ساخته اند، بنابراین باید کشاورزان عزیز بیایند از نزدیک تماشا کنند. پنجره هایش را بشمرند، دورش قدم بزنند وبروند جلو به مجسمه های توی محوطه دست بمالند یک کیفی بکنند. این که ایرادی ندارد. کشاورز که زندانی نیست. شما خودتان می گوئید کشاورزان آزاد شده اند. خوب حالا که آزاد شده اند، پس آزادند هرکجا می خواهند بروند، هرشغلی می خواهند انتخاب کنند، هررنگ پیکانی که می خواهند بخرند وهرچندتا مسافر که دلشان می خواهد سوار کنند. به کسی چه مربوط؟

گفته اند «این وام های ناچیزی که بدون برنامه دراختیار روستائیان قرار می گیرد، صرف خرید رادیوتلویزیون می شود» قربانتان گردم، این خودش برنامه است. اصلا برنامه همین است. کشاورزی از این مدرن تر ومکانیزه تر نمی شود. روی پشت بام های دهات را نگاه کنید ببینید درهمین چندساله چقدر آنتن تلویزیون سبز شده. چه محصولی! تازه سمپاشی هم نمی خواهد. کرم خاردار وکرم ساقه خوارهم به سراغش نمی آید. گیرم باید به کشاورزان آموزش بدهند که کودی را که می گیرند حرامش نکنند وصاف ببرند پشت بام، بریزند پای آنتن تلویزیون. این خودش تقویت رادیوتلویزیون است. تازه رادیو تلویزیون هم مثل وزارت کشاورزی، مال خودمان است، جای دوری نمی رود. کاخ وآسمانخراش دارند دوبرابر وزارت کشاورزی، توی هراتاقش هم یک مسئول ورئیس ومدیرومعاون ومدیر تولید ومدیرشبکه نشسته اند تا ببینند روستائی ایرانی، کشاورز ایرانی، جوان ایرانی، زن ایرانی، مردایرانی، چه جور برنامه ای لازم دارند، کوجاک یا کامران میرزای دوم یا رقص زایمان سوم. اگروزارت کشاورزی گوشت های یخ زده وواخورده وغیرقابل مصرف کشورهای خارجی را می خرید وبخوردما می داد، اینها فیلم هایشان را می خرند. بهرحال توفیر نمی کند، شما بیخودی اعصاب خودتان را خراب می کنید. تازه اگر کشاورزی ما مکانیزه نشده، تلویزیون تماشاکردن دهقان مکانیزه هم هست، الکترونیزه هم هست. مؤسسات تلویزیون سازی غربی وقتی متوجه شدند که کشاورزان ما همه شان چهارزانو زده اند پای تلویزیون، به فکر اختراعات تازه افتادند. نمایندگی های آنها از اینجا گزارش دادند که فشاردادن دگمه های تلویزیون، برای کشاورز تنبل شده ایرانی ، زحمت دارد و آنها حوصله فشار دادن دگمه و چرخاندن پیچ و عوض کردن کانال را ندارند.

روی این اصل، تکنولوژی غرب آمد برای دهقان تنبل شده ایرانی تلویزیون «فینگرتاچ» یا «انگشت مال» ساخت و صادر کرد. حالا دیگر احتیاج به زور زدن نبود. با یک اشاره انگشت پینه بسته مش رجب، قریب افشار می رفت، فرخزاد می آمد. ساسان کمالی می رفت آلبرت کوچوئی می آمد، سیدجواد ذبیحی می رفت آقای دانشی می آمد.

بعد از مدتی، نماینده ها به کمپانی ها خبرادادند که این اختراع هم چندان موفق نیست، چونکه دهقان ایرانی زورش می آید دم به دقیقه از سرجایش بلند شود. بیاید انگشت بمالد به تلویزیون. اینها یک چیزی می خواهند که از راه دور عمل کند. یعنی همانطور که مسئولان وزارت کشاورزی دربالاترین طبقه کاخ بولوار نشسته اند ووضع کشاورزی را در دور افتاده ترین روستاهای ایران کنترل می کنند، کشاورز ایرانی هم دوست دارد این سراتاق بنشیند و تلویزیون را در آن سراتاق کنترل کند و از جایش بلند نشود.

این بار تکنسین های غربی عقلشان را رویهم گذاشتند و برای کشاورز ایرانی دستگاه «کنترل از راه دور» درست کردند. حالا مش رجب، تابستان ها لم می دهد توی ایوان زمستان ها می چپد زیرکرسی و از همان راه دور ـ مثل سیاست استعماری غرب ـ با یک اشاره انگشت، این را بر می دارد، آن را می آورد. از قیافه هرکس خوشش نیامد، عوضش می کند. صدای این را کم می کند، صدای آن را زیاد می کند. آقای دانشی را پررنگ تر می کند، البرت کوچوئی را کم رنگ تر می کند، صدای قریب افشار را می بندد.

ما اگر درکار کشاورزی هم یکهزارم این تسهیلات را برای کشاورزان عزیز فراهم کرده بودیم، حالا اینطور جذب تلویزیون نشده بودند. زارعی که برای یک مشت بذر و صدگرم «سم» و یک کیسه کود باید کاسه گدائی دستش بگیرد و بر درارباب بیمروت شرکت تعاونی بنشیند که آیا بدهند آیا ندهند، ترجیح می دهد که همان بنشیند عمرش را پای تلویزیون تلف کند. همه برنامه ها را می بیند و گوش می دهد جز بی خاصیت ترین آنها که برنامه دهقان باشد و پانزده سال است که هنوز دارد طرز قلمه زدن را به کشاورزان عزیز یاد می دهد!

شاید آخرین راه حل برای حل مشکل کشاورزی، چنین باشد که بیائیم میلیون ها تومان دیگر خرج کنیم، یک کاخ کشاورزی دیگر بسازیم و یک وزارت کشاورزی جدید درست کنیم. اسمش را هم بگذاریم «وزارت کشاورزی ـ برنامه دوم»! آنوقت بین «کشاورزی یک» و «کشاورزی ۲» رقابت ایجاد کنیم و با تشکیل دسته های حیدری نعمتی، اینها را به جان همدیگر بیندازیم و به کشاورزان عزیز هم بگوئیم بنشینند با خیال راحت تماشا کنند. با این راه حل، لااقل آنها را از تماشای تلویزیون منصرف می کنیم. منتها باید مواظب باشید کشاورزان عزیز با این وام های ناچیزی که می گیرند، کم کم سراز قمارخانه های آبعلی و «واریان» و هتل هایت درنیاورند.

دهقان سالخورده چه خوش گفت با پسر

تفسیر سیاسی روز

نتایج وخیم تشدید رقابت قدرتهای بزرگ

نوشیروان کیهانی زاده

نگاهی سریع به آنچه که در شش ماه گذشته در جهان روی داده است، ترس از وخامت اوضاع بین المللی را در ذهن وسعت می دهد. قدرتهای بزرگ اخیرا در معارضه با یکدیگر بر سر مسائل بین المللی، تا آن حد پیشروی کرده‌اند که بنظر می رسد نتایج همه تلاشهائی که برای پایان دادن به جنگ سرد به عمل آمده بود در شرف از میان رفتن است و راهی هم برای نجات تشنج زدائی وجود ندارد.

این نتایج در پی دید و بازدیدهای متعدد رهبران شوروی و امریکا از یکدیگر حاصل شده بود.

در حال حاضر پیش بینی کاهش معارضه قدرتهای بزرگ امکان پذیر نیست. معارضه و رویاروئی قدرتهای بزرگ، بحرانهای محلی و منطقه‌ای را گسترش خواهد داد و مانع حل این مسائل خواهد شد. بدیهی است در این شرایط هر جنگ محلی و منطقه‌ای می تواند تا به آن حد توسعه یابد که قدرتهای رقیب را بیش از پیش در برابر هم قرار دهد و سرانجام به جان هم اندازد و دنیا در یک جنگ جهانی دیگر فرو رود.

جنگی که در آینده ممکن است روی دهد به مراتب مرگبار تر از جنگی خواهد بود که ۳۳ سال پیش با برجا گذاردن ۵۵ میلیون کشته، پایان یافت.

اینک دیگر سلاح اتمی وسیله‌ای نیست که بتوان آنرا در انحصار قدرتهای بزرگ دانست. در حال حاضر بسیاری از کشورها بر اسرار ساختن سلاح هسته‌ای واقفند و پیش بینی میشود که ظرف ۲۰ سال آینده شاید دو سوم کشورهای جهان دارای سلاح هسته‌ای شوند و این خود به روشن شدن آتش جنگ دیگری در جهان کمک خواهد کرد.

بعد از جنگ جهانی دوم، وجود همین سلاحهای هسته‌ای باعث جلوگیری از برخورد قدرتهای بزرگ و وقوع جنگ جهانی سوم شد، اما هنگامی که این اسلحه دراختیار همه باشد، دیگر قدرت بازدارنده خود را از دست می دهد.

در ۳۳ سال گذشته، پس از جنگ جهانی دوم، مسائلی به مراتب دشوارتر از نیمه اول قرن بیستم و یا نیمه دوم قرن نوزدهم در روابط ابر قدرتها پدید آمد، اما کار به جنگ نکشید، زیرا هر طرف از آن می ترسید که نابود شود، اما با توسعه سلاحهای اتمی و قرار گرفتن آنها در دسترس بسیاری از کشورها، دیگر نمیتوان با اطمینان گفت که جنگ جهانی دیگری روی نخواهد داد.

تشدید رقابت و معارضه قدرتها بزرگ نه تنها خطر جنگهای محلی و منطقه‌ای را افزایش خواهد داد، بلکه مانع حل مسائل اقتصادی، اجتماعی و حتی سیاسی ملت ها خواهد شد و مسائل دنیای کنونی را پیچیده تر خواهد ساخت.

چهل سال قبل...

گرگ‌هار، چهارتن را کشت و دوازده تن را زخمی کرد

چندروز پیش در «جانکی» شش فرسنگی رامهرمز ناگهان گرگ هاری وارد دهکده شده غفلتا ۱۶ نفر را مورد حمله قرارمیدهد وهرشانزده نفر را بشدت مجروح میکند.

چهارتن آنها درنتیجه این حادثه بلافاصله فوت نمودند و۱۲ نفردیگر را که سخت مجروح وبیماربودند مأمورین امنیه برای معالجه به رامهرمز رسانیدند.

از طرف آقای استاندار برای معالجه آنها دستورات لازم داده شد وشش نفر آنها را که حاضر بحرکت تهران شده بودند مأمورین بهداری وشهرداری بمعیت یکنفر پزشک بتهران روانه نمودند. شش نفر دیگر تاکنون دررامهرمز باقی مانده اند.

سرشماری نمونه

بمنظور انجام اراده ملوکانه واجرای قانون سرشماری عمومی، همانطور که دربرنامه پیش بینی شده بود سرشماری عمومی بطورنمونه درشهرکاشان بعمل آمد.

آقای علی اصغرحکمت وزیر کشور که برای نظارت برامر سرشماری به کاشان عزیمت نموده بودند بعدازظهر روز ۳۱ خرداد ۲۵۰ نفر مأمورین سرشماری را که باتفاق آقایان رئیس کل اداره امار، فرماندار کاشان وکارمندان شورای عالی سرشماری وهمچنین معتمدین اهالی را دیدارنموده از کوششهای ایشان برای فراهم کردن مقدمات سرشماری اظهارتشکر وقدردانی نمودند.

درساعت ۶ بعدازظهر آغاز سرشماری بوسیله سوت کارخانه ریسباف بتمام شهر اعلام گردید. نقشه مفصل شهرکاشان که بوسیله مهندس خاقانی بخوبی ترسیم شده دراین چندروزه راهنمای عملی کارمندان بود. نکته مهمی که جلب توجه میکرد پیروی کامل اهالی از نظامات مربوطه و استقبال وکمک موثر آنها درانجام امر بود. چنانکه بمحض شنیده شدن سوت کارخانه تمام بازارها که تاچنددقیقه قبل پراز جمعیت وازدحام بود بکلی خالی گشته وتمام اهالی درجاهای خود رفته حتی اشخاص بی مکان از جمله فقرا وولگردان که درشهرکاشان عده زیادی نیستند بهیچ وجه از جایگاه مخصوصی که برای ایشان تعیین شده بود خارج نشدند وچون قبلا وسائل معاش وآسایش ۲۴ ساعت آنها از طرف اداره کل آمار تهیه شده بود از این دستور تخلف نکردند. کارسرشماری تا ساعت ۱۰ شب ومجددا از ساعت ۵ صبح روزبعد ادامه یافت تا ساعت ۶ بعدازظهر که سوت کارخانه ریسباف خاتمه سرشماری را اعلام نمود.

درتمام مدت ۲۴ ساعت هیچکس درکوچه وبازاردیده نمیشد وهرکس هم احتیاج فوری به پزشک وغیره داشت بوسیله مأمورین انجام میشد.

تصمیمات دیوان کشور

اخیرا بمنظور استفاده عموم برحسب دستور آقای دکتر متین دفتری وزیر دادگستری اداره فنی وزارت دادگستری اقدام بطبع ونشر فهرست تصمیمات حقوقی وجزائی دیوان کشور که درمجموعه های حقوقی سال اول ودوم درج شده است نموده وکلیه تصمیمات دیوان کشور دران مندرج وقریبا برای استفاده عموم منتشر میشود.

درخواست کارشناس

از طرف وزارت دادگستری بکلیه کسانی که داوطلب کارشناس رسمی درامور تطبیق خط ومهرفارسی لاتین، کشاورزی، پزشکی، معماری، مقنی گری، ارزیابی وسایر شعب مهندسی میباشند اخطار شده است که تامدت یکماه دیگر به اداره فنی وزارت دادگستری رجوع نموده با تحصیل درخواست نامه رسمی تقاضا نامه خود را تسلیم نمایند.

ریاست بهداری

آقای دکتر پارسا پزشک بیمارستان گوهرشادتهران که اخیرا بسمت ریاست بهداری اراک برگزیده شده به اراک عزیمت نمودند.

بنای پیشه وهنر

چون با توسعه روزافزون وزارت پیشه وهنرودوایر مختلف آن وجودیک ساختمان وسیع ومناسبی که ازهر حیث شایسته آن وزارتخانه باشد لازم مینمود اینک بقراری که اطلاع یافته ایم از طرف وزارت پیشه وهنر برای این کار اقدام وقسمتی از زمینهای جنوبی کاخ دادگستری بعرض ۹۵ وطول ۱۱۵ متر انتخاب واگهی مناقصه ساختمان آن منتشر شده است.

تاسیس مهمانخانه

براثر اقدام وتشویق بخشدار نهاوند اخیرا آقای الیاس گیلانی میهمانخانه آبرومندی که دارای تالار بزرگ واطاق های پاکیزه ومتعدد میباشد درنهاوند دایر نموده است.

«نقل از اطلاعات ۴ تیر ۱۳۱۸»

امروز در تاریخ

نوشیروان کیهانی زاده

۲۵ ژوئن (یکشنبه)

۱۶۵۸ ✱ اورنگ زیب پس از پیروزی در جنگ «سمگر» پدر خود «شاه جهان» را به زندان افکند و بر جای او نشست. اورنگ زیب که از مقتدرترین سلاطین گورکانی هند بود زبان ـ فارسی و ترکی جغتایی را به خوبی تکلم می کرد و همسرش «دلرس بانو بیگم» یک شاهزاده خانم ایرانی بود.

✱ در همین روز ارتشهای متحد انگلیس و فرانسه در دونکرک ارتش اسپانیا را که بر هلند و بلژیک آن زمان تسلط داشت در هم شکستند.

۱۸۶۲ ✱ ایالات متحده استقلال لیبریا را برسمیت شناخت. میا هان آزاد شده آمریکا این دولت را در شمال غربی آفریقا تاسیس کرده بودند.

۱۸۷۶ ✱ سرخپوستان آمریکا در ایالت مونتانا در منطقه «لیتل بیگ هورن» سوار نظام ایالات متحده به فرماندهی ژنرال جورج کاستر را قتل عام کردند.

۱۸۷۹ ✱ سلطان عثمانی اسماعیل پاشا خدیو مصر را بر کنار و توفیق پاشا را جانشین او کرد.

۱۹۱۸ ✱ پیاده نظام تازه نفس آمریکا نیرو های آلمانی را پس از دو هفته جنگ از «بلوو ود» فرانسه عقب راندند.

۱۹۴۲ ✱ نیرو های المان در شمال آفریقا ارتش هشتم انگلیس را به مرصی مطروح عقب راندند. در همین روز یک هزار بمب افکن انگلیسی به بندر «برمن» در آلمان حمله بردند و آنجا را بمباران کردند.

۱۹۵۰ ✱ جنگ کره با حمله «بدون اعلان قبلی» نیرو های کره شمالی به کره جنوبی آغاز شد. در کنفرانس قاهره سال ـ «۱۹۴۳»، سران متفقین موافقت کرده بودند که پس از جنگ، کره استقلال یابد، ولی در آخرین روز های جنگ دوم و دو روز پس از آنکه بمب اتمی بر هیروشیما فرو افتاد و سربازان ژاپنی در کره تسلیم شدند، نیرو های آمریکا جنوب و سربازان شوروی شمال کره را تصرف کردند. چندی بعد، در این دو منطقه که مرز آنها مدار ۳۸ درجه بود دو دولت روی کار آمد و سپس نیرو های فاتح تخلیه دو کره را آغاز کردند و آنگاه کره شمالی به کره جنوبی حمله برد. به تقاضای آمریکا شورای امنیت عکس العمل نشان داد و در جلسه‌ای که نماینده شوروی در آن غیبت داشت تصمیم به اعزام نیرو برای دفع تجاوز گرفت و قسمت اعظم این نیرو از آمریکا تامین شد و ژنرال آمریکائی مک آرتور بر انها فرماندهی داشت. در همین هنگام چین نیز به طرفداری از کره شمالی، سیل داوطلبان خود را روانه میدان جنگ کرد و این جنگ مدتها طول کشید و کره همچنان تقسیم شده باقی ماند.

۱۹۶۱ ✱ عبدالکریم قاسم رهبر عراق، کویت را جزئی از خاک عراق خواند.

جنگ کره
با حمله کره شمالی
به کره جنوبی آغاز شد
«اورنگ زیب» پدر را به زندان افکند و خود پادشاه هند شد

ناراضی تراش های از خود راضی هم مدعی شده اند!

علی اکبر کوثری

چند روز پیش بود که آقای نخست وزیر ازعدم رضایت مردم صحبت میکرد و برای پی بردن به شکایات مردم بفکر ایجاد کمیته هائی دروزارتخانه هابرآمد و از قراراطلاع دنباله این نظرهمین روزها از قوه بفعل خواهد آمد.

اصولا بایددانست عدم رضایت ها همه واردنیست. بعضی از ناراضی ها کسانی هستند که خود عدم رضایت عمومی را فراهم میاورند. فلان زارعی که دست از زراعت برداشته و با اشتغال به دست فروشی و ماشین پانی اقامت درتهران را بماندن درده ترجیح داده است یا گروه گروه مهاجرین دهات که با کارهای سرپائی احیانا پول خوبی هم جمع آوری میکنند حق ندارند از گرانی اجناس و تراکم ترافیک و نداشتن خانه دلخواه شکایت داشته باشند. عده کثیری ازاین قماش مردم را می شناسم که بدون سرمایه بتهران آمدند، اول با فروش میوه درحاشیه خیابان و یاگسترده و آویزان کردن لنگ ماشین و طلق صندلی اتومبیل و غیره سرمایه‌ای کسب کردند و حالا صاحب سوپرمارکت شده‌اند... معهذا دائما می نالند و نق میزنند!!

با این تفصیل باید ناراضی ها را بدو گروه تقسیم کرد. جمعی که من آنها را «ناراضیان ازخودراضی» نام گذاشته‌ام و دسته هائی که عدم رضایت آنان محملی دارد و باید بآن ترتیب اثرداد.

برای روشن شدن مطلب مثالی عرض میکنم:

فرض کنید فرزندان خانواده‌ای بشما شکایت میکنند که پدرما اتومبیل نمیخرد. پول بما انقدرنمیدهد که بتوانیم از دوستان خود دعوت کنیم. تلویزیون رنگی و ضبط صوت قوی نداریم و دهها چیز دیگر که امروز مورد حاجت جوانهاست. از این بچه ها خواهید پرسید پدرتان چکاره است و درآمد او چیست؟ خواهند گفت معلم است و ماهی سه هزارتومان حقوق میگیرد ۲۹۰۰ تومان را برای خرج خانه بمادرمان میدهد و صدتومان را برای مخارج شخصی خود برمیدارد. قطعی است شما بشکایت آنان ترتیب اثرنمیدهید و خواهید گفت بروید‌بسازید و درفکر تحصیل خود باشید که بعدها بتوانید زندگی مرفه و مطابق دلخواه تهیه کنید و حتی بآنان تندهم میشوید که قدراین پدرخوب و خانواده دوست را نمیدانند.

اکنون عکس قضیه را تصور کنید. فرزندان پدری بشما مراجعه میکند و همین شکایت را از پدرخود دارند، از شغل و درآمد پدرسوال میکنید، میگویند مقاطعه کار است و ماهی ۵۰ هزارتومان درآمد دارد. پنج هزارتومان برای خرج خانه میدهد و بقیه را صرف خوش گذرانی و قمار میکند حتمی است بفرزندان این خانواده حق میدهید ولی عدم رضایت را وارمیدانید. این شکایت خانمانسوز است وویرانگر. چه جوانهائی را می شناسیم که براثرهمین عدم رضایت بمرگ پدرراضی هستند تا به ثروت بادآورده پدردست یابند و از عقده های فروبسته خود گره گشائی کنند. اگر قبول داریم کشورهم خانواده بزرگی است که ملت را دربرمیگیرد. باید بپذیریم که عدم رضایت های مردم هم شباهت کامل به این دو مثال دارد.

جمعی بیجهت ناراضی هستند و عده‌ای عدم رضایتشان صحیح و درست است که اگر درصدد رفع آن نباشیم ضررغیرقابل جبرانی را باید تحمل کنیم. دسته اول هرچه میخواهند بگویند. مردم آنها را می شناسند و بگفته آنان توجهی نخواهند کرد. عده‌ای از این ناراضیان از خودراضی کسانی هستند که دیروز وقتی خودشان پشت میز نشسته بودند مست باده غرور بودند و بقول صاحب کلیله‌دمنه چنان بطرجاه آنانرا گرفته بود که چشم عقلشان کور بود و کشور را بهشت برین و دستگاه اداری خودرا از هرعیب و نقصی بری میدانستندولی از همان روز که میز را ترک گفتند زبان به بدگوئی گشودند ومته بخشخاش گذاشتند و برای همان دستگاهی که سالیان دراز بران حکومت میکردند هزاران عیب و علت شمردند. بنظرمن شایعه‌سازان و بدگویان به کشور بیشتر همین دسته حق ناشناس و نمک خوار نمکدان شکن هستند. تابرمسند نشسته بودند شمشیررا روبستند، بمردم ظلم کردند، و توجهی بحال زار آنها نکردندولی بمحض اینکه کنار رفتند و حاشیه‌نشین شدند غمخوار مردم شدند. کسانیکه چند سال پیش دردو اطاق اجاره‌ای نشسته بودند، از زد و بندبا بیگانگان بهره بردند، بهرترتیب بود خودرا واردستگاه کردند و به الاف والوف رسیدند و حالا که بنا برمصلحتی کنار هستند از بدی اوضاع سخن میگویند و بآنچه خود کرده‌اند هزاران عیب و ایراد میگیرند. اگر موارد عدم رضایت مردم را روی کاغذ بیاوریم و علت را جستجو کنیم می بینیم که مسبب اصلی طرز کار این دسته از خودراضی است. دریکی از وزارتخانه ها شخصی براثرندانستن کارادارای وعدم آشنائی با قوانین و مقررات، حقوق حقه عده‌ای را پایمال کرده است ولی حاضرنیست از نظرغلط خود عدول کند برای آنکه میترسد مبادا بمقامش لطمه بخورد!

سرمایه گذار یا مقاطعه کار؟

مردمحترمی را می شناسم که هشت سال پیش سرمایه گذاری کرد و کار مفیدی انجام داد. وزارت دارائی این شخص را بغلط مقاطعه کار تشخیص داد و از او مالیات هنگفت ـ درحدود مقاطعه کار نه سرمایه گذار ـ مطالبه کرد. دراینمدت هرچه میدود به نتیجه نمیرسد. نه فقط از سرمایه خودبهره نبرده بلکه تاحال یکدینار وصولی نداشته است بهرمقامی مراجعه میکند میگویند حق با تو است اما جرات آنکه حق او را باو بدهند ندارند.

دیگری را می شناسم یکسال است میخواهد مالیات مستغلات خود را بدهد و مفاصا حساب بگیرد ولی هنوز توفیق حاصل نکرده است!!

اگر بازرسان شاهنشاهی و ارزیابان اداری دستوراتی را که مسئولان اداری کشور دربیست سال قبل ذیل نامه ها میدادند با دستورات مسئولان فعلی مقایسه کنند متوجه خواهند شد که اوضاع اداری کشوربا گذشته چقدرتوفیرکرده است درگذشته مسئولان امور با قاطعیت تمام و قبول مسئولیت بشکایات مردم رسیدگی میکردند و به حق نظرمیدادند ولی امروز لاطائلاتی درحواشی نامه میخوانیم که برسخافت رای و عدم اطلاع مقامات عالی رتبه گواهی میدهد هیچکس حاضرنیست مسئولیتی را بعهده بگیرد. چه، میدانند دولت ازکارنکرده ایراد نمیگیرد بلکه برکار انجام شده ایراد وارداست. مسئولانی که حاضرنیستند نظرحق خود را بآن مردمحترم درمورد مالیاتش بدهند میدانند اگر بآن مردبراثرهشت سال دوندگی و از بین رفتن سرمایه‌اش ضربرخورد کسی از آنها بازخواست نخواهد کرد ولی اگر یک درهزار احتمال ضرردولت باشد بدیوانکیفرخواهند رفت! اگر مرجعی درکشور بود که ضرربمردم را هم مانند ضرربدولت مورد بازخواست قرارمیداد شاید تا اندازه ای جبران نارضائی مردم میشد.

دستگاهی را می شناسم که شش سال است بنامه مردصاحب حقی جواب نمیدهد. چه میداند درگذشته کار غلطی انجام داده است و حق کسی را پایمال کرده اکنون اگر واقع را بنویسد بضرراوست. بمقامات عالیه هم مراجعه فایده ندارد چه نامه نزد همان دستگاه خواهد رفت و بلاجواب خواهد ماند. متاسفانه مقامات اداری هم روی رابطه بکار گماشته شده‌اند و مانندحلقه زنجیربهم پیوسته‌اند. شکایت مردم از دولت بدولت است و جای آن درسبداشغال.

این مقامات بهم بسته برحسب منافع خود آئین نامه مینویسند، مقررات وضع میکنند، مالیات و عوارض میگیرند، برای آنکه بکار خود رنگ و روئی بدهند و پرحشمت و جلال خود بیفزایند. آنها چه میدانند که مردم بدبخت لقمه نانی را چطور بدست آشنائی با کسی یا بستگی با دستگاهی گرداننده وزارتخانه‌ای شده است، او را غم آن نیست که براثرندانم کاری‌اش خانواده ای از هستی ساقط شوند.

چه غم خوردکه بمیردچراغ پیرزنی) اگر عدم رضایت ها را پی گیری کنیم جناب آقای نخست وزیر! همانطور که تشخیص فرموده‌اید مردم ناراضی هستند، بحدی که کار به عصیان کشیده است. برای جلب رضایت مردم سالها وقت لازم است ولی آنچه باید فورا انجام گیرد اصلاح امور اداری کشور است. درست است که قانون کشوررا اداره میکند ولی مجری قانون درجلب رضایت مردم تاثیرفراوان دارد. رفتار ماموران دولت با مردم قصه بفرما و بنشین بتمرگ است. به کسی که میخواهد مالیات بپردازد بفرما باید گفت نه بتمرگ!

درراس کارهای دولتی باید کسانی باشند که روحیه مردم را بشناسند و به اوضاع جغرافیائی مملکت آشنا باشند. بصرف قد و قامت و تحصیل درخارجه و توصیه اربابان نفوذ کسی را بکاری نگمارید و سرنوشت، مردم را بدست افرادی تجربه نسپارید. پیشرفت باید متناسب با استعداد مردم و مقبول طبع عامه باشد. اگر هزینه زندگی را نمیتوان پائین آورد لااقل برمالیات و عوارض مردم کم درآمد بیفزائید. رعایت حال جوانان را بکنید و با آنان انطور رفتار کنید که مقتضای غرور آنهاست. از تبعیض بپرهیزید که تبعیض سیل بنیان کن اتحاد و اتفاق قومیت است، دل بدوستان بدهید و گوش به مخالفان چه، سخن مخالفان چراغ هدایت مملکتداران است..

آقای مهدی کامجو کارمند بازنشسته وزارت امور اقتصادی و دارائی در کرمانشاه ضمن ارسال نامه‌ای به روزنامه اطلاعات در مورد تجدید نظر در لایحه نهائی قانون استخدام کشوری قید کرده است:

تا ۱۵ اردیبهشت ماه ۲۵۳۶ در سمت رئیس و ذیحساب اداره امور اقتصادی و دارائی شهرستان مرزی قصر شیرین بخدمت اشتغال داشتم و در نوع خود بهترین کارمند دستگاه بودم زیرا در زمان خدمت موفق باخذ نشان همایون و فرمان همایونی و صدها تقدیر و تشویق شده‌ام و خدمتم سرمشقی برای دیگران بود در موقع اشتغال بخدمت یعنی در حدود هفتاد هزار ریال حقوق و مزایا دریافت میداشتم لکن پس از بازنشستگی که از ۱۵ شهریور ماه ۲۵۳۶ شروع گردید بدون توجه باینکه نه تنها در موقع بازنشستگی مخارج خود و خانواده‌ام کمتر از ایام اشتغال نشده بلکه بعلت خانه نشینی و بیکاری مخارج یومیه خود و خانواده‌ام بیشتر هم شده است مبلغ هفتاد هزار ریال را بمبلغ ۳۵ هزار ریال تقلیل داده‌اند و معنی اینکار آن است به بنده و امثال بنده گفته‌اند شما که در ایام اشتغال با مبلغ هفتاد هزار ریال زندگی می‌کردید حال که بازنشسته شده‌اید باید با مبلغ ۳۵ هزار ریال حقوق بازنشستگی بسازید.

همچنین در اجرای مرحله دوم مقررات قانون استخدام کشوری پر حسب سمت‌های کارمندان به

نظریات کارمندان دولت درمورد قانون استخدام

نظریات خود را برای اصلاح لایحه نهائی قانون استخدام کشوری بوسیله ارسال نامه به روزنامه اطلاعات و یا تماس با تلفن ۳۲۸۶۲۲ از ساعت یک و ۳۰ دقیقه تا ۳ بعد از ظهر هر روز بجز روزهای پنجشنبه و جمعه مطرح کنید.

تکلیف پایه‌های کسر شده کارمندان چه می‌شود

انان گروه داده شد از جمله به بنده که سالها بود رئیس اداره و ذیحساب بودم گروه هشت تعلق گرفت و داده شد که تا این مرحله عملی بحق بود زیرا بنده که برابر حسن خدمت موفق شده بودم بسمت رئیس اداره و ذیحساب منصوب شوم و حق هم همین بود که گروه ۸ به بنده و امثال بنده اعطاء گردد متاسفانه قانون مذکور بمصداق کوسه و ریش پهن حکم کرده است باین معنی باشخاصی که با توجه به مشاغل مورد تصدی موفق به اخذ گروه شغلی شده و فاقد مدرک تحصیلی گروه احرازی هستند معادل گروهی که بالا رفته‌اند از پایه آنها کسر شد تا جائیکه بر اثر حکم این مقررات پایه ۱۵ اینجانب که نمایانگر ۳۰ سال خدمتم بود به پایه ۸ تنزل داده شد و اکنون این سوال مطرح است که در کجا چنین قانونی وجود دارد که به اشخاصی که در نتیجه سالها فعالیت و کوشش مقامی و پایه و گروهی را بدست آورده‌اند، آخر کار بگویند چون فاقد مدرک تحصیلی مورد نظر گروه خدمتی خود هستی از پایه‌ات کسر می‌شود.

بدلایل فوق پیشنهاد می‌شود در تدوین قانون جدید استخدام ترتیبی اتخاذ گردد که بین دریافتی زمان اشتغال و زمان بازنشستگی کارمندان دولت تفاوتی بوجود نیاید و در ضمن پایه‌های استخدامی کسر شده کارمندان در اجرای مرحله دوم قانون استخدام به آنان مسترد گردد.

حق انتقال مالم را ندارم!

در ممالک پیشرفته جهان رسم بر اینست که هرگاه خانواده‌ای قصد ساختمان کردن داشته باشد، یا بخواهد از نقطه‌ای به نقطه دیگر نقل مکان کند، نامه‌ای به مسئولان خدمات شهری و رفاهی می نویسد تا بمجرد استقرار در محل جدید و یا پایان کار ساختمان دچار مشکلاتی مانند نبودن برق، آب، تلفن، گاز و غیره نشود؛ که صد البته ظرف مدت، ۲۴ ساعت، تمام این امور از جانب مسئولان مربوطه انجام می گیرد.

بهر حال این فقط اشارتی بود نه بیش چرا که من و من نوعی هرگز انتظار نداریم که معجزه‌ای صورت گیرد و یکشبه ره صد ساله طی کنیم، اما آنچه که امروز به عنوان یک مشکل مبتلا به من و ده ها هزار همشهری دیگر شده، مسئله انتقال تلفن است.

پس از هفت سال انتظار بالاخره دل سنگ مسئولان مخابرات برحم آمد و بنده صاحب تلفن شدم. چندی پیش خانه مسکونی را تبدیل به احسن کردم و در نقطه دیگری اقامت گزیدیم، اما وقتی برای انتقال تلفن مراجعه شد، گفتند این امر ممکن نیست و بهانه این بود که میخواهند جلو بورس بازی تلفن را بگیرند. ولی ظاهرا حضرات فراموش کرده‌اند که همین ممانعت از انتقال تلفن از نقطه‌ای به نقطه دیگر، صاحب تلفن را در تنگنای اجبار قرار میدهد تا تلفن خود را به دیگری واگذار کند و این دور تسلسل خود بخود موجب ترویج بورس بازی تلفن خواهد شد.

بهر تقدیر در حال حاضر بنده فیش شماره ۳۶۶۰۰۴۲۲۵ را در دست دارم و لابد باید هفت سال دیگر هم بانتظار باشم تا صاحب تلفن شوم، اما انصاف بدهید آیا این منطق قابل قبولی است که صاحب تلفن حق انتقال تلفن خود را نداشته باشد؟

حسن درخشان ـ استاد انستیتوی مربیان هنری

بی آبی در کنار مخزن اب

از ده سال پیش، عظیمه کرج دارای شاه لوله اب شده و خانه هایی که سابقا ساخته شده‌اند از اب لوله کشی استفاده میکنند، اما در سالهای اخیر هر چه خانه در این منطقه ساخته می شود فاقد آب لوله کشی است در حالیکه شاه لوله آب از جلو خانه ها میگذرد. به سازمان آب مراجعه میکنیم میگویند بروید از خانه هایی که آب دارند با شیلنگ آب بگیرید! به آنهم راضی شده‌ایم لیکن صاحبان این خانه ها میگویند ده هزار تومان ودیعه بدهید و ماهانه برای هر مقدار آب مصرفی دویست تومان هم پول آب بدهید!

خوب اگر قرار باشد ما از آب منطقه‌ای استفاده کنیم برای سازمان آب چه فرقی میکند که از شاه لوله‌ای که از جلو خانه ما گذر کرده انشعاب بدهد تا ناگزیر نباشیم اینهمه پول به صاحبان منازلی که آب دارند بدهیم؟ دیگر اینکه مگر عظیمیه کرج خارج از محدوده است که به خواست ما بی توجهی می شود، نمیدانیم سرانجام به کجا و کدام مقام و مرجع شکایت کنیم که سازمان آب در حق ما ظلم میکند؟ آیا امروزه که دهکده های مملکت آب لوله کشی دارند و آب سد کرج تهرانیها را سیراب میکند، ما که در کنار این سد و کنار گوش پایتخت مملکت واقع شده‌ایم باید بی آب بمانیم؟ امیدواریم سازمان آب اینبار دست از لجبازی با عده‌ای مردم زحمتکش، بردارد.

محمد جعفر رمضان نیا ـ احمد کنانی ـ حسن فرنگی ـ باقر خسروی

کریسچن ساینس مونیتور

...وسرانجام آمریکا سکوت را شکست

دولت کارتر بخاطر سیاست آفریقایی‌اش دستخوش آشفتگی فکری ـ تفرقه و سرگشتگی است، آمیزه‌ای از احوال و عوامل گوناگون ـ بصورتی که امروز در واشنگتن وجود دارد چیزی است که باید آن را زمینه‌ای مساعد برای محکومیت دولت کنونی امریکا به ارتکاب اعمال خطا در آفریقا شمرد.

در سنای آمریکا، جمهوریخواهان وعده‌ای از دمکراتها با نکوهیدن دولت کارتر بخاطر دست روی دست گذاشتن در برابر مداخلات شوروی و کوبا در قاره سیاه ـ و با بوجود آوردن شبح خوفناک برپا کردن جنجال و هیاهو در این باره که چه کسی مسئول از دست رفتن آفریقاست ـ کمکی به کارتر نمی کند. شاید عده‌ای تصور کنند که خاطره تلخ جروبحثهای متهم کننده اما بی ثمری که در گذشته نیز یکبار در کنگره آمریکا راه افتاده تا معلوم شود که چه کسی مسئول از دست رفتن چین بوده میتواند چنان شبحی را زایل کند اما این تصور آشکارا اشتباه است.

کارتر در نخستین واکنشهای غریب خود در برابر خرده هائی که قانونگزاران آمریکایی پرسیاست آفریقایی وی میگیرند ابتدا گفت که دولت وی در قبال آنچه که تاکنون پیش آمده بکلی بری‌الذمه است. او در این مقام علنا کنگره را متهم کرد که دستهای دولت آمریکا را در آفریقا بسته است زیرا طبق قوانینی که در گذشته به تصویب رسیده و دولت را وادار کرده است که با توسل به عملیات نظامی ـ یا حتی شبه نظامی در کشورهای آفریقایی از منافعی که با امنیت ملی آمریکا ارتباط دارند دفاع کند. در این فقره خاص اشاره کارتر به قانونی است که رئیس جمهورسلف وی جرالد فورد را از دست زدن به هر نوع مداخله جدی در آنگولا بازداشت. عنوان کردن چنین ادعایی از طرف دولت کارتر ممکن است شیوه بی دردسری برای انکار مسئولیت از یک طرف و تظاهر به احساس یک نگرانی جدی در مقابل مداخلات شوروی و کوبا در آفریقا باشد. ولی مشکلی که همچنان باقی میماند این است که چنین جوابگویی هایی از طرف کارتر به کنگره‌ای خشمگین و ملامتگر باعث انحراف مسیر حجت های متقابل شده و مسائلی را که باید واقعا مورد توجه قرار گیرند کماکان حل ناشده باقی میگذارد. مسئله‌ای که باید برای آن پاسخی مستدل جستجو شود این نیست که با روسها و کوبائیان چه باید کرد؟ مسئله این است که امریکا باید با خود آفریقائیان چگونه رفتار کند.

در مناسبات خود با کشورهای جهان سوم ایالات متحده دارای تاریخی طولانی از حمایت های شدید ناباب است.

آمریکائیان امروز به نحوی نسبت به این سیاق حمایتها در سیاست خارجی کشورشان حساسیت و نباید فراموش کرد که واشنگتن طی مدتی طولانی ـ خصوصا در آمریکای لاتین رژیم های منفور مردم را صرفا با این فلسفه که بدفشان پایمردی با هر نیرویی است که خصم نفوذ شوروی و کوبا باشد. پشتیبانی کرده است.

در آسیا ـ حتی بدون در نظر گرفتن تراژدی ویتنام ـ آمریکا هنوز هم خود را با وجود آگاهی اثر از صور زشت و هراسان کننده این کردار ـ محکوم به ادامه پشتیبانی از کسانی چون فردیناندمارکوس فیلیپینی و پرزیدنت پارکر کره‌ای (جنوبی)میباید.

در آفریقا ـ ایالات متحده هنوز خود را کاملا گرفتار و بال دوستی با موبوتو نکرده والزامی ـ بدان صورت که در شرق آسیا و آمریکای لاتین داشته (و یا هنوز هم دارد) برای خود بوجود نیاورده است تا از رئیس جمهور زئیر و رژیم وی حمایت کند. اما در صورتیکه هشیار نباشد ممکن است در این ورطه نیز سقوط کند. خطر از اینجا سرچشمه میگیرد که بهمین زودی دولت کارتر در معرض فشارهایی قرار گرفته تا بهر تقدیر کاری برای نجات حکومت موبوتو انجام دهد و این فشارها را دو اقتضای متفاوت توضیح میدهند.

نخست اینکه موبوتو آماج تهدید شورشیانی است که از آنگولا ـ جایی که روسها و کوبائیان در آن حضور دارند حمایت میشوند و کانون شورش ایالت معدنی ثروت شابا در جنوب زئیر است.

اقتضای دوم که کاملا ممکن است اهمیت افزون تری نیز داشته باشد این است که موبوتو چیزی در حدود دو میلیارد دلار بصورت وامهایی که از خارج دریافت کرده مقروض است و نزدیک به یک چهارم از این قروض را وامهای فاقد ضمانتی که بانکهای خصوصی داده اند بوجود آورده است. اینکه دولت کارتر دست روی دست بگذارد و اجازه دهد که رژیم موبوتو در غرقاب ورشکستگی تمام عیار اقتصادی سرنگون گردد دارای عواقبی خواهد بود که محافل مالی دنیای باختری (بعنوان مثال بسیاری از بانکها و موسسات مالی نیویورکی یا اروپای غربی) از این رهگذر سخت آسیب خواهند دید.

آنچه که آمریکا نیاز دارد تا بدان وسیله هشیارش را در زئیر از دست ندهد تحلیلی واقع بینانه برای پاسخگویی به این معماست که آیا حکومت موبوتو بخشی برای نجات یافتن دارد ـ و اگر دارد نجات آن پرداخت چه بهایی را در چه مدت از زمان ایجاب میکند.

در تحلیلی از این قایل شدن به چندین وجوه متمایز کننده دارای اهمیت خواهد بود.

یکی از تمیزهای واجب عبارتست از کشیدن خطی روشن بین تهدیدی است که از درون مرزهای زئیر ـ از ناحیه عوامل بومی و قبیله‌ای سرچشمه میگیرد ـ (و در طرف دیگر این خط فرضی) خطری که در نتیجه حضور روسها و کوبائیان در آنگولا همسایه برای رژیم موبوتو بوجود آمده است. دولت کارتر ناگزیر است تواما بداند و قبول کند که خطر نخستین یعنی آنچه که از داخل سرحدات زئیر فرمانروایی موبوتو را تهدید می کند احتمالا بزرگتر از تهدید راست گرایان که هویت برونی دارد.

تمیز دیگری که آمریکا باید قایل شود پیدا کردن جوابی برای این پرسش است که آیا منافع درجه اول آمریکا در گروباری دادن موبوتو و دفع تهدید روسهاو کوبائیان است یا دفاع از این منافع قبل از هرچیز به حمایتی موفقیت آمیز از مطالبات بانکهای نیویورکی (واروپائی) بستگی دارد.؟

با در نظرگرفتن مسئله بزرگتر ماجراجویی های شوروی و کوبا در آفریقا ـ ایالات متحده اساسا میتواند یکی از شقوق دوگانه‌ای را که در سطور زیر شرح داده‌ایم بعنوان سیاست آینده‌اش در قاره سیاه انتخاب کند:

یک راه حل عبارت از این است که آمریکا ـ مقهور روح ستیزه جوئی جنگ سرد وارد میدان معارضات آفریقایی شود.

پیروی از چنین سیاستی بخودی خود بدان معنی خواهد بود که آمریکا از هر کس و هر رژیمی که خصم روسها و کوبائیان باشد پشتیبانی کند. ولی حقانیت این نظر که اعمال چنین سیاستی برای ایالات متحده به بهای صرف کروهایی از پول و دست آخر یافتن متحدانی غریب خواهد بود چیزی است که میتواند همیشه آن را ضمانت شده دانست.

انتخاب دیگر طراحی سیاست آفریقایی دیگری است که با کاری با فعالیتهای شوروی و کوبا نخواهد داشت ـ بلکه برعکس ـ درصورتیکه آنها خودشان تا بدین اندازه گمراه باشند ـ به آنان اجازه خواهد داد تا خطاهایی را که آمریکا خودش در گذشته ـ در بخش های دیگری از جهان مرتکب شده است تکرار کنند.

ابعاد حضور کوبائیان در آفریقا به نسبت جمعیت آن کشور بمراتب از حضور سابق و بدفرجام آمریکا در ویتنام بزرگتر است. به نحوی کاملا محتمل میتوان انتظار داشت که افریقا برسرکاسترو همان بلایی را نازل خواهد کرد که ویتنام برسر لیندن جانسون رئیس جمهور اسبق آمریکا نازل کرد.

فرانس سوار

بازی بزرگ شوروی درافریقا

آفریقا در انتظار توفان سهمگینی است. با اینکه واشنگتن نسبت به آینده خوش بین است اما در بسیاری از کشور های افریقائی مردان و زنان جوان با فرا گرفتن تعلیمات نظامی خود را برای مقابله با این توفان آماده می کنند.

حمله ژاندارمهای سابق کاتانگا به «کلوزی» یک حادثه قابل پیش بینی بود. انگیزه زد و خوردهای مسلحانه ای که اکنون در چاد، موریتانی آنگولا و یا اتیوپی روی میدهد نیز کاملا روشن و قابل پیش بینی است. این هزاران نفر که امروزه در قاره افریقا جان می سپارند نخستین قربانیان ماجرائی هستند که «لئوپلد سنگور» به آن نام «سومین جنگ جهانی» داده است.

چرا قاره افریقا برای این کشمکش ها انتخاب شده است؟

برای اینکه رهبران شوروی گمان می کنند با روشن کردن آتش «حوادث کنترل شده» در افریقا میتوانند موازنه جهانی را بسود خود تغییر دهند. از دید آنها عملیاتی که کمترین ریسک را داشته باشد همیشه قابل کنترل است و در صورت بروز دشواریهای پیش بینی نشده میتوان بسرعت تغییر مسیر داد و روش ملایم تری پیش گرفت.

همانطور که دیدیم مسکواین شیوه را در شاخ افریقا بکار بست.

از سوی دیگر باید دانست که یک پای افریقا در قرون وسطی است و قدرت پایداری اکثریت ۴۸ کشور این قاره بسیار ناچیز است.

در حال حاضر جنبه های اقتصادی اختلافهای افریقا برای شوروی و امریکا یک مسئله فرعی است. افریقا بخاطر عقب ماندگی و پائین بودن سطح زندگی ساکنانش در بازرگانی بین المللی مقامی در سطح متوسط اشغال کرده است. اهمیت این قاره در صفحه شطرنج جهانی بخاطر ثروتهای زیر زمینی است و اینجا است که بیکی از گره های کشمکش افریقا بر میخوریم.

امریکا و شوروی به مواد معدنی افریقا نیاز ندارند. این دو ابر قدرت با منابع سرشار مواد اولیه و کارخانه هائی که در اختیار دارند میتوانند از واردات خارجی چشم بپوشند در عوض اروپا از لحاظ ثروتهای زیر زمینی بسیار فقیر است و تنها با بکار بردن مواد معدنی و مواد اولیه انرژی زا که از خارج وارد می کند میتواند چرخهای صنایع خود را بحرکت در آورد.

افریقا برای جامعه اروپا که باید قسمتی از نیازمندیهای خود را به مواد اولیه از خارج وارد کند نقش یک انبار طبیعی را ایفا می کند.

اروپا امروز تقریبا «تمام» مصرف مورد نیاز خود را به «منگنز» کوبالت و کروم، نیمی از مصرف فسفات و یک چهارم نیازمندیهای خود را به مس و مواد آهنی از افریقا تامین می کند بالاتر از همه اینها اروپا باید هشتاد درصد مصرف اورانیوم طبیعی خود را از افریقا تامین کند. در مبارزه‌ای که اکنون برای کنترل مواد اولیه در گیر شده اورانیوم که برای مصارف دفاعی و صنایع اروپا حیاتی است مقام اول را دارد. اگر اروپا اورانیوم نداشته باشد نیرو گاه اتمی نیز نخواهد داشت در خالیکه در دهه ۹۰ قاره قدیم باید قسمت اعظم برق مصرفی خود را از نیرو گاههای اتمی تامین کند.

منابع اورانیوم بر خلاف نفت بطور منصفانه در جهان تقسیم نشده است در جهان غرب تنها امریکا، افریقای جنوبی، استرالیا، و کانادا مهمترین ذخایر اورانیوم طبیعی را در اختیار دارند. اما از هم اکنون کارشناسان کمبود اورانیوم از سال ۱۹۹۰ به بعد را پیش بینی میکنند و از این رو قیمت مواد معدنی این فلز از کیلوئی ۶۰ فرانک به چهارصد فرانک افزایش یافته است.

وضع فرانسه از لحاظ اورانیوم طبیعی بسیار بد است و از این رو اورانیوم کشور های افریقائی «گابون» و نیجر برای نیرو گاههای اتمی حیاتی است.

از این جا میتوان دریافت که برای چه فرانسه اینقدر نسبت باوضاع افریقا حساسیت نشان میدهد.

در این میان هدف شوروی در افریقا کاملا روشن است، مسکو میخواهد اقتصاد قاره سیاه را بهم ریخته و کنترل راههای ارتباطی دریائی را بدست بگیرد.

امروزه رهبران کرملین مهره های خود را در شاخ افریقا، موزامبیک و آنگولا جلو برده و بدقت ناظر تحولات اوضاع در چاد موریتانی هستند و فردا آتش اختلافات را به مناطق دیگر گسترش خواهند کرد تا به افریقای جنوبی که بی گمان یکی از مهمترین هدفهای استراتژیکی مسکو است برسند.

المصور

اعراب چه میخواهند؟

«ما» یعنی مصر و «آنها» یعنی جبهه «رد» ـ بگین و یارانش ـ جبهه سکوت ـ کشورهای غربی و کمونیستی و آمریکا ـ کشورهای بیطرف و بطور خلاصه همه جهان.....

✱ همبستگی و کنفرانس سران:

پس از اینکه حافظ اسد اعلام کرد زمانی با «همبستگی» موافقت خواهد کرد که انور سادات از ابتکار خود صرفنظر نماید.... و وزیر اطلاعات وی اعلام کرد تا زمانیکه به گفت و شنود خود با اسرائیل برای رسیدن به راه حل مسالمت آمیز ادامه دهد، نه همبستگی بوجود خواهد آمد و نه کنفرانس سران عرب تشکیل خواهد شد....

و معمرالقذافی اعلام کرد که اگر انور سادات در کنفرانس سران عرب شرکت کند او در چنین کنفرانسی حضور نخواهد یافت....

ادای جملات ناپسند در قاموس این گروه تا جائی رسید که یکی از آنان گفت همبستگی و کنفرانس سرانی وجود نخواهد داشت مگر اینکه انور سادات استعفا دهد.

ملک حسین پادشاه اردن در این میان سکوت کرد و فقط یاد آور شد که «پس از خروج نیروهای اسرائیلی از اراضی اشغالی، گفت و شنود انجام میشود.» ولی آقایان طرفدار «سکوت» به پیروی از ضرب‌المثل سکوت طلاست، سکوت را برگزیدند. در این میان آقای کارتر روش ثابتی نداشته است او در هر حال هیچگونه فشار سیاسی یا نظامی بر اسرائیل وارد نخواهد ساخت. در این باره او معذور است زیر سازمانی که در دوران وی بر آمریکا حکومت میکند. «کنگره» است.

و اما رهبر فلسطینیها «یاسر عرفات» گفت: «اندیشه انور سادات در الحاق موقت مناطق اشغالی غرب اردن به اردن و «غزه» به مصر تا زمان خروج کامل از همه اراضی اشغالی اعراب معنیش آن است که «ما دولتی تشکیل نخواهیم داد و استقلال بدست نخواهیم آورد.»

اینها نمونه هائی بود خلاصه شده از گفته های ناپسند آنان که مملو از دروغ و افتر و اتهام به «خیانت» است.

✱ پس ما یعنی مصر چه میخواهد و آنان یعنی همه کشورهای کمونیستی و دمکراسی غرب و کشورهای بیطرف و ایالات متحده آمریکا و همه جهان که از مصر جانبداری کردند چه میخواهند؟

✱ سخن قاطع

انور سادات خطاب به بگین که بارها گفته است که اسرائیل از ساحل غربی رودخانه اردن و غزه و بیت المقدس و بلندیهای جولان و شهرک هائی اسرائیلی که زینت بخش غرب اردن و سینا و جولان شده بیرون نخواهد رفت در خطاب به بگین بطور قاطع گفت: معنی سخن سادات این است که راهی برای رهائی اراضی اشغالی جز جنگ باقی نمانده است.

✱ جنگ پنجم

چاره ای نیست جز جنگ و این جنگ بوقوع خواهد پیوست..... حال ما بینیم که «مصر» برای این جنگ چگونه آماده شده و «آنان» چه آماده کرده اند.

آمادگی برای جنگ پنجم شامل این موارد است: چه کسانی جنگ خواهند کرد؟ هر یک از آنها به چه میزانی از نیروهای زمینی و هوائی و دریائی خود در این جنگ شرکت خواهند نمود؟ هزینه های جنگ پنجم چه اندازه خواهد بود؟ هر یک چه میزانی از این هزینه ها را بعهده خواهند داشت؟ این سئوال را از جبهه جنگ یعنی سوریه و سازمان رهائی بخش فلسطین و بقیه اعضای جبهه یعنی عراق و لیبی و الجزایر میکنیم.

ضمنا فرماندهی مشترک ارتشهای سه نیرو چگونه تشکیل خواهد یافت؟

ـ پس از این بررسی باید گفت: آیا رهبر سودان «جعفر نومیری» این ماموریت مهم را به جای ماموریتی که برای ایجاد «همبستگی» و تشکیل «کنفرانسی سران» انجام داد بعهده خواهد گرفت تا پادشاهان و سران عرب به مشکلات جنگ پنجم که در بالا به آن اشاره شد پاسخ دهند یا شخصی دیگر این ماموریت خطیر را انجام خواهد داد؟

✱ بدین ترتیب اگر این ماموریت با منتج شود و هر یک از طرفهای مخالف در مخالفت انتخاب روشی که بنظرش سینا را آزاد میکند اقدام نماید. تنها «بگین» نیست که روی عدم عقب نشینی اصرار میورزد بلکه حزب مخالف او یعنی حزب کارگر و موشه دایان هم همین اصرار را دارند دایان در سوئد گفت:

ـ اگر انور سادات اصرار کند که اسرائیل از همه اراضی خارج شود، اسرائیل هم چاره ای ندارد جز اینکه به جنگ دست بزند.

✱✱✱

با بررسی بالا به این نتیجه میرسیم که اگر صحنه نبرد آینده سینا باشد مصر در این جنگ تنها خواهد بود.

مذاکرات مهم عربستان سعودی با آلمان غربی

پرنس فهد، ولیعهد ونخست وزیر عربستان سعودی، دردیدار از آلمان غربی، مذاکرات اقتصادی مهمی با هلموت اشمیت، صدراعظم این کشور بعمل آورد. این عکس، درپایان اولین دورمذاکرات این دوتن، برداشته شده است. پس از دیدارملک فیصل از فرانسه که آنهمه با اهمیت تلقی شد، ناظران سیاسی با دقت خاصی، مذاکرات پرنس فهد واشمیت را تعقیب می کنند.

عکس رادیویی از: آسوشیتدپرس

دیلی اکسپرس

بهای گزافی که غرب در برابر نفوذ شوروی درافریقا خواهد پرداخت

حضور کوبائیها و شورویها در افریقا تهدیدی برای تمام این قاره بشمار میرود.

این عقیده جان فوستر نخست وزیر ۶۲ ساله و مقتدر ترین و برجسته ترین سیاستمدار قاره آفریقا است، فوستر که مهره ای اصلی در مسائل و مشکلات این قاره محسوب میشود به غرب اعلام خطر میکند که بخاطر عدم ایستادگی در برابر مارکسیستها و مقابله با حملات مرگبار آنها در این قسمت از جهان باید بهای گزافی بپردازد و اینک آفریقای جنوبی آماده است تا برای جلوگیری از خطری که تمام این کشور را تهدید میکند خود به تنهائی دست به اقدام زند.

لحن فوستر بهنگام صحبت از ترس و بزدلی غرب و خودداری ان از روبرو شدن با واقعیت تلخ و هشدار دهنده است، و از اینکه. با کشورهائی مانند نیجریه که حکومت دیکتاتوری نظامی آن هنوز هم باعدام مردم در ملاء عام میپردازد همکاری می کند. غرب را سرزنش میکند. جان فوستر معتقد است که جهان غرب فاقد دل و جرات لازم برای مقابله با استراتژی عظیم مارکسیستهاست که هدفشان تسلط بر افریقا است و بهمین دلیل چنانچه غرب آفریقا را از دست بدهد بهای هنگفتی برای آن خواهد پرداخت.

بنا بعقیده فوستر اکنون این امکان وجود دارد که آفریقای جنوبی بعلت خط مشی های فردای خود از نظر تصمیم های اقتصادی که اتخاذ میکند فلج شود.

لیکن این موضوع را بروشنی خاطر نشان میسازد که قصد دارد تغییری در سرعت رفرمهای اجتماعی بدهد و یا از تصمیم خود در مورد حفظ و کامل کردن سیستم اختلاف نژادی که بآن پای بند است عدول کند.

او انگشت روی ضعف غرب گذاشته و از اینکه امکان هر نوع حادثه‌ای در این رهگذر وجود دارد اضطراب و نگرانی خود را نشان میدهد. فوستر میگوید. در عمر طولانی خود آنقدر با حقایق زندگی کرده که اینک در مقابل وقایع تکان دهنده آبدیده شده است. او ادعا میکند که از اعتماد بنفس کامل برخوردار است زیرا هدفی بزرگ در پیش دارد که عبارت از پاک نگهداشتن این قسمت از جهان از وجود مارکسیستها است. جان فوستر میگوید: مردم آفریقای جنوبی با وجود منابع اندکی که در دسترس دارد، به تنهائی از عهده‌ی این مهم بر خواهند آمد و اینکار را بدون ترس از مشکلات و نتایج حاصله خواهند کرد و چنانچه غرب در این مورد از خود همکاری نشان دهد مراتب سپاسگزاری خود را بگوش جهانیان خواهند رساند و در غیر اینصورت این بار را بایستی به تنهایی بدوش بکشند.

نخست وزیر آفریقای جنوبی در نقش فردی واقع بین آمادگی مقابله با بدترین شرایط و اوضاع و احوال را دارد.

او میگوید وقتی پسر بچه‌ای بود مادرش باو نصیحت کرد که اگر میخواهی دیگران بتو خوبی کنند خودت نیز نیکی کن و بنابراین حال وقتش رسیده که باین نصیحت عمل کند.

احساس تلخی که مردم آفریقای جنوبی در مورد تسلیم بودن محض غرب در برابر کمونیستها پیدا کرده‌اند با اطمینان هر چه بیشتر نسبت باین موضوع تقویت میشود که هرگاه کنگره آمریکا از پشتیبانی طرح محرمانه کیسینجر ـ پرتوریا برای مقابله با مارکسیستها در آنگولا در سال ۱۹۷۵ خودداری نکرده بود، نظامیان کوبا هرگز موفق نمیشدند جای پائی در آفریقا بدست آورند. فوستر خاطر نشان میسازد که انجام چنین کاری میتوانست تا حد زیادی مانع از بروز حوادث ناگوار بعدی در آفریقا شود. اینک افراد بدبین زیادی در اینمورد وجود دارد که غرب چه موقع و چگونه به جریان نفوذ بیگانگان در آفریقا پایان خواهد بخشید.

نخست وزیر آفریقای جنوبی معتقد است که اولا بایستی کاملا اطمینان حاصل کرد که کشور های تولید کننده نفت در خلیج فارس طعمه مارکسیستها نخواهند شد و دوم آنکه منابع معدنی آفریقا بتصرف دیگران در نیاید و بالاخره بارزش واقعی مسیر دریائی دماغه امید توجه شود زیرا هرگاه استفاده از بنادر و تاسیسات سوختگیری این بخش از آفریقا متروک شود. این وضع خطرناکی را برای غرب بوجود خواهد آورد.

بنابراین بایستی مطمئن شد که آفریقای جنوبی نیز قربانی حملات و تجاوز های مارکسیستها نخواهد شد. فوستر میگوید من نه تنها برای آفریقا بلکه برای تمام جهان آزاد که خود قسمتی از آن هستم مضطرب و نگرانم زیرا انسان می بیند که اینهمه وقایع خطرناک در مقابل چشمانش در شرف وقوع است ولی کاری در مورد آنها صورت نمیگیرد. بهمین دلیل است که من میگویم دست و پای آفریقای جنوبی را در پوست گردو نگذارید و احتیاجات آنرا تامین کنید زیرا ما از جهان آزاد گدائی نمیکنیم بلکه حاضریم آنها را بخریم. آفریقای جنوبی تنها کشوری است که هرگز وامی با شرایط سخت نخواسته و دستش را پیش جهان آزاد دراز نکرده است بلکه به تعهدات خود احترام گذاشته و دیونش را پرداخته است.

معهذا در عمق ذهن جهانیان این فکر وجود دارد که آفریقای جنوبی بایستی سیستم سیاسی استقلال فردی یعنی یک رای یک نفر را که منجر به حکومت اکثریت سیاهپوست شود بپذیرد.

آفریقای جنوبی یک کشور چند نژادی نیست بلکه سرزمین چند ملیتی است.

ما سفید پوستها نمیخواهیم بر سیاهها حکومت کنیم و برای همین است که این امکان را به سیاهپوستها میدهیم تا اداره امور خود را بدست گیرند. اگر آنها مایلند کاملا مستقل شوند ما نیز بنوبه خود نمیخواهیم تحت سلطه و حکومت آنها قرار گیریم.

جان فوستر در مورد آینده آفریقای جنوبی اظهار داشت که مشترک المنافع جدیدی متشکل از ایالتهای سفید و سیاه فعلی در کنار هم و با خود مختاری سیاسی خواهد بود. ولی از لحاظ اقتصادی ارتباط و بستگی بیشتری نسبت به بازار مشترک اروپا با یکدیگر خواهند داشت.

اسوشیتدپرس

مارک «معجزه گر» ۳۰ ساله شد

«مارک» تاکنون چندبار بر «دلار» غلبه کرده است

(سه شنبه) مارک المان ۳۰ ساله شد و مردم المان غربی نقش مارک را در تحقق معجزه اقتصادی بیاد می آورد معجزه‌ای که کشورشان را از خاکستر جنگ جهانی دوم به مقام شکوفاترین اقتصاد جهان ترفیع داد.

مارک المان امروز در برابر ارزش دلار امریکا ترقی پیدا کرده و به صورت یکی از نیرومندترین پول های جهان در آمده است.

مجله ها ـ روزنامه ها سی امین سال مارک المان را با چاپ تصاویری که المان ها را در صفهای طویل در روز ۲۰ ژوئن سال ۱۹۴۸ نشان میداد گرامی داشته اند مردم در آن روز سرد بارانی صف کشیده بودند تا پول قدیمی «رایشمارک» خود را با دو بچه مارک عوض کنند. مجله پر تیراژ المانی کویک نوشت: پیدایش مارک روزی که معجزه صورت گرفت. بخشی از اصلاحاتی که مارک المان به خود دید خارج شدن پولهای کهنه از معاملات بود. نیرومند شدن مارک موجب شد که قیمتها تثبیت شود در سال های اول به گردش در آمدن مارک دولت المان به انبار کردن اجناس عادت داشت اما با گذشت سالها اینک خود را با ویترینهای خالی مغازه ها رو برو میدید. مردم که تازه یاد گرفته بودند ارزش و اعتماد مارک المان را بدست آورند به خرید روی آورده بودند.

اصلاحاتی که در زمینه بالا بردن اعتبار مارک صورت گرفت بگفته روزنامه «دی زیت» شکوفائی اقتصادی را ممکن ساخت و در این زمانها باجراء در آمدن طرح معروف مارشال خود عامل دیگری برای محکم تر کردن پول المان بود.

دولت اجناس و کالا های مصرفی را برای فروش عرضه کرد و مردم که به ارزش پولی که در اختیارشان بود پی برده بودند شاهد شکوفائی اقتصادی کشور خود شدند که همزمان با این یک قدم بزرگ در زمینه ایجاد دو کشور المان بر داشته شد و یک سال بعد کشور های کاملا جداگانه المان شرقی و غربی بوجود آمد اما مارک آلمان غربی که اینک بسیار مستحکم و نیرومند است موفق شد ارزش خود را در هر زمینه به ثبوت رسانده از نیرومندترین پولها بشمار می رود.

مارک المان با افزایش ۱۱۳ در صد از سال ۱۹۴۹ تا کنون موفق گردیده همواره راه ترقی و رونق را به پیماید و اگر ما یول را یک عامل قدرت بدانیم، مارک در مبارزه قدرتها پیروز شده است و تا کنون چندین بار «دلار» را در هم شکسته است.

گفت وشنودی با «گیتی» خواننده وبازیگر سینما

گیتی: این روزها از خواننده بودن خجالت می‌کشم

«شعر» تازه ترین ترانه گیتی ، از سروده‌های شاعر معروف «مهدی اخوان ثالث» است
گیتی : بخاطر دوباری‌که به‌کاباره رفته‌ام شدیدا متاسفم

«گیتی» خواننده‌ای که پس از سالها اقامت در آمریکا ، حدود ده سال پیش به ایران آمد، از همان آغاز سعی کرد، در خوانندگی‌سبک خاصی‌داشته باشد و در پی همان سالها که صدای‌حزن‌انگیز گیتی‌طرفدارانی پیدا کرده بود ، اوبا اجرای ترانه «گل‌مریم» به اوج‌اشتهار رسید . پس‌از آن ،«گیتی » خوانندگی درنوعی‌فضای عرفانی را تجربه کرد واخیرا بااجرای تصنیف «مشروطیت »به‌موفقیت هائی دست یافته است . گیتی هم مثل بیشتر خواننده ها به «کاباره» رفت و مدتها، همان قبیل‌القاب و عناوینی را که کاباره ها به خوانندگان می‌بخشند ، نیزدارا بود ، اما ، خودرا از کاباره کنار کشیدو پس‌از ازدواج با «کیمیائی»، به بازی در فیلم روی آورد و بازی‌اش در فیلم «سفرسنگ» ساخته مسعود کیمیائی در واقع نخستین تجربه سینمائی‌اوست. باگیتی به گفتگو،نشستیم ،او از خوانندگی و بازیگریش ، برایمان حرف زده است :

★ ـ مدتیست که از تو ترانه تازه‌ای تشنیده‌ایم و با توجه با اینکه بازی در فیلم را هم جدی گرفته‌ای ، بنظر می‌رسد که انگار خیال داری آواز خواندن را کنار بگذاری. همینطور است ؟

گیتی : خوانندگی را بهیچوجه کنار نگذاشته‌ام ولی متاسفانه بقدری برای کسانی‌که‌درکاباره ها می‌خوانند تبلیغ می‌شود‌که مردم فکر می‌کنند خواننده‌ای که به کاباره نمی‌رود بکلی خواندن‌را کنار گذاشته درحال حاضر دارم دوکار جدید آماده می‌کنم که یکی‌از آنهاترانه‌ای است با شعر « مهدی اخوان ثالث» و آهنگ «رستا» که بزودی پخش می‌شود.

☆ گیتی

★ تو پیش از این ترانه‌ای بنام «مشروطیت» خوانده‌ای که یکی از تصنیف های‌قدیمی‌است و حالا میخواهی شعر اخوان ثالث را بخوانی معنای این کار نمیتواند نوعی تغییر سلیقه باشد آنهم برای توکه‌بیشترین شعر ترانه هایت را شاعران جوان سروده‌اند ؟

گیتی: من اصولا شعر های اخوان ثالث را دوست دارم و بخصوص این شعرش را که خوشبختانه فرمش شبیه فرم تصنیف است‌ولی تغییرسلیقه‌ی فاحش درمن بوجود نیامده‌بلکه وقتی می‌بینم که شعرا و ترانه سرایان‌فعلی‌همگی مضامین‌شان را از شعرای قدیم می‌گیرند سعی در تقلید شیوه‌ی تصنیف سازان قدیمی دارند و در این کار هم چندان موفق نیستند خوب فکر می‌کنم‌که خیلی‌بهتر باشد که آدم همان تصنیف ـ های قدیمی را بخواند که هم بهترند و هم‌اصیل‌تر .

★ در طول سالهائی که‌به خوانندگی روآورده‌ای ، کمتر به‌کاباره رفته‌ای ، برای اینکار انگیزه خاصی داری ؟

گیتی : من در این‌چندسال فقط دوبار به کاباره رفته‌ام‌یك بار در سال ۱۳۵۰ بمدت‌یکماه و بار دیگر در سال ۱۳۵٤ و همین دوبارهم به این علت رفتم که یایکی از نوازنده‌هایم به پول احتیاج داشت و یا اینکه ارکسترم بیکار مانده بود و مجبور بودم بنحوی پولشان را تامین کنم بخاطر این‌دوبار هم خیلی متاسفم من فکر میکنم که کاباره بهیچوجه جای‌هنر و هنرمند واقعی نیست . تا آنجا که من میدانم در جاهای دیگر دنیا کاباره‌ها به آتراکسیون برنامه های‌سرگرم کننده و رقص اختصاص دارند و هنرمندانی که به نوعی مورد علاقه‌ی مردمند در سالن های بزرگ برنامه اجرامی‌کنند و برای نامه‌شان بلیط می ـ فروشند آنهم به قیمتی که تقریبا همه‌ی مردم بتوانند از عهده‌اش بربیایند ولی در اینجا هزینه‌های سرسام آورکاباره‌ها مانع از این می‌شود که مردم بتوانند با هنرمندان دلخواهشان روبرو شوند .

البته من کار در کاباره را بکلی رد نمی‌کنم آدم ها برای زندگی کردن به پول احتیاج دارند و ممکن است از این‌نظر چنان نیازمند باشند که به فکر میکنی آواز خوانی درحال حاضر همان جاذبه‌ای را برایت داشته باشد که قبلا داشت ؟

گیتی در حقیقت نه : اینروز ها آدم از خواننده بودن‌خودش خجالت می‌کشد !

حرمت خوانندگی‌به حدشرم آوری پائین آمـده است . درگذشته ما با شورای‌موسیقی سروکار داشتیم و روال کارها خیلی دقیق و حساب شده بود ولی الان همه‌چیزمضحك است. من‌گاه به تماشای تلویزیون می‌نشینم و آنجاست‌که به‌مردم حق میدهم هرچه دلشان می ـ خواهد به‌ما خواننده‌ها بگویند. من تصورمی‌کنم خوانندگی‌کار بسیار بی‌ارزشی شده است .

عده‌ای از خوانندگان تازه رسیده موفق شده‌اند بااستفاده از همه‌ی وسایل ممکن‌سلیقه‌ی مردم را عوض کنند و به راه غلط ببرند و فعلا دور دست همین‌هاست و ظاهرا نمیشوددر کار در کاباره تن در دهند. شاید بعضی ها فکر کنند که از طریق فروش کاست‌درآمد کلانی نصیب خوانندگان می‌شود .اما من شخصا قابحال‌از این راه‌درآمدی نداشته‌ام«گل مریم»که پرفروش‌ترین ترانه من بود هیچ پولی عایدم‌نکرد.

بهرحال دو مسئله تواماوجود دارد : مسئله‌ی نداشتن درآمد خارج از کاباره و مسئله‌ی‌علاقه نداشتن به‌کاباره که ما سعی کرده‌ایم برای این مسائل راه حلی پیدا کنیم و بهمین خاطر تصمیم داریم یك سالن‌کنسرت تاسیس کنیم و برای اجرای برنامه‌هایمان بلیط بفروشیم .

★ باوجوداینهمه خواننده‌ی جور واجوركه‌هر روزه‌باصطلاح وارد گود می‌شوندو باوجوداین بازارآشفته موسیقی‌وخوانندگی کیمیائی باعث شد که به‌سینما بیشتر علاقه پیدا کنم و آنرا جدی بگیرم . پیش از اینکه عملا وارد کار در این فیلم شوم حتی تصورش را هم‌نمی‌کردم که‌کار کارگردان سینما تا این حد مشکل و پیچیده باشد و همینطور کار دیگر سازندگان فیلم و بهمین خاطر بود که در ابتدای کار تقریبا اعتماد بنفسم را از دست دادم ولی چون کیمیائی تشویقم‌می‌کرد رفته رفته به‌خودم اعتماد پیدا کردم .

★ فکر می‌کنی‌این فیلم موفق شود؟

گیتی : بله البته .

این وضعیت تغییری بوجود آورد . متاسفم از اینکه می ـ بینم بی‌هنری تا این حد درکار موسیقی رخنه کرده .

★ خوب‌بگذارید کمی هم به کار تازه‌تان ـ بازیگری ـ بپردازیم آیا همیشه به این‌کار گرایش داشتی‌یا اینکه ازدواج با کیمیائی‌عامل اصلی هنرپیشه شدنت بود ؟

گیتی : البته وجودکیمیائی خیلی موثربود ولی‌قبل ازاینکه با کیمیائی آشنا شوم درمورد بازی در فیلم بمن پیشنهاداتی شدم بود اما چون موضوع فیلم ها برایم جالب نبود پیشنهادات را رد می‌کردم، ازدواجم با

چه آرزوها ...

شعراز : مهدی اخوان ثالث
آهنگ از: رستا
خواننده : گیتی

چه‌آرزوها داشتم من و دیگر ندارم
چه هامی‌بینم وباور ندارم
همها، همها ، همها می‌بینم وباور ندارم
حذر ندارم از هرچه مرا برسرآید.
گودرآید، درآید که بگذرندارد و من‌هم که بگذر ندارم.
اگرچه باور ندارم که یاورندارم
چه‌آرزو ها داشتم من ودیگر ندارم
سپیده‌سرزد و من خوابم نبرده باز
نه‌خوابم که بسر ستاره و مهتابم نبرده باز
چه آرزوها که‌داشتیم و دیگرنداریم .
خبر نداریم خوشا کزاین بسر دیگرسربرنداریم .
دراین غم چون شمیمماتم
عجبکه از گریه خوابم نبرده باز
همها ، همها، همها که می‌بینم و باور ندارم
چه‌آرزو ها داشتم من ودیگر ندارم

امسال به احتمال زیاد :

شجریان درجشن هنرشرکت نمیکند

تمرینات هنرمندان مرکز حفظ اشاعه موسیقی ایرانی نیز متوقف شده است

★ شجریان ، یاردیرینه جشن هنر را امسال در این جشن نخواهیم دید.

سیاوش شجریان یار دیرینه جشن هنر شیراز که چند سالی است با حضورش در این جشن به برنامه های ایرانی ان رونقی بسزا داده است دریک گفتگوی تلفنی بما گفت: که بـاحتمال زیاد امسال در جشن هنرشرکت نخواهد کرد و اختلاف وتفاوت سلیقه‌ی خود با سازمان رادیو تلویزیون را دلیل این امربشمار آورد .

چند ماه پیش شجریان گفته بود :به‌این علت که خط مشی رادیو تلویزیون‌در قبال‌موسیقی ایرانی یک خط مشی صحیح نیست وبه این علت که این سازمان بیشتر توجهش را بـه موسیقی روز معطوف نموده است دیگر قادر به همکاری با آن نیست و از آن پس عملاز همکاری باواحد موسیقی‌رادیو تلویزیون سرباز زد و حاضر به ضبط برنامه برای این‌سازمان نشد و از همان روز هابودکه زمزمه هائی‌در مورد عدم‌شرکتش در جشن هنر شیراز بگوش‌می‌رسید.

در دنباله همین خبر موضوع مربوط به بروز اشکالاتی در برنامه های‌مرکزحفظ و اشاعه‌ی موسیقی ایرانی وابسته بـه سازمان رادیو تلویزیون ملـی که سال گذشته باارائه برنامه نوا و شرکت خانم پریسا در جشن هنر با موفقیت روبروشد نیز جالب است .

این مرکز هنرمندانش به دو گروه تقسیم شده‌اند برنامه هائی برای ارائه در جشن هنر شیراز دردست تمرین داشتند که فعلا به عللی تمرینات متوقف شده است .

درباره آهنگهای پرفروش هفته

تعیین دقیق اینکه کدام آهنگ ایرانی‌پر فروشتر از آهنگهای دیگربوده‌است. بسیار دشوار است ، چرا که کمپانی‌های تولید کننده نوار ، هرکدامبه سلیقه‌خود آهنگی را پر فروش معرفی میکنند بگونه‌ای که نمیتوان حتی از میان همه اظهـار نظرها ، یک میانگین‌بدست آورد و بـراساس آن پر فروش‌ترین آهنگ هفته را معرفی کرد . بهرحال فعلا به اعتبارنظریات‌کمپانی های تولید کنندهنوار،آهنگ های پر فروش را معرفـی می‌کنیم ، این کار نوعـی تجربه است که در صورت عدم موفقیت، در آن‌تغییراتی خواهیم داد . اسامی‌آهنگ های پر فروش هفته بـا توجه به معیاری که اشاره شد درپی می‌آید :

۱ـ نیمه‌ی گمشده مـن گوگوش
۲ـ یوسف گم‌گشته ستار
۳ـ اینو از تو یاد گرفتم لیلا فروهر
٤ـ پیچک ابی
۵ـ بزن تار هایده
٦ـ بهار من گذشته شاید ستار

گفتگو بانسرین (خواننده)

نسرین :

اگرمبتذل میخوانم، جوازدارم

نسرین

«نسرین»چند سالی است به جرگه خوانندگان‌معروف و باصطلاح پولسازپیوسته است و در عرصه رقـابت های فشرده‌ای که بین ایـن قبیل خوانندگان وجوددارد نوانسته است موقعیت‌خود را حفظ کند و در طـول سال ، چند ترانه تازه و پر فروش عرضه کند .شایع شده بود که این خواننده قصد دارد از خواندن در کاباره پرهیز کند و ایـن شایعات زمانی اوج می‌گیرد که نوعی «کاباره‌زدگی»، در خوانندگان زن و مرد،پیدا شده است . نسریـن در گفت و شنودی ، نقطـه نظرهایش را درباره ایـن شایعات و همچنین ، چندو چون ، فعالیت‌هایش در جهت خوانندگی بیان کرده است .

نسرین میگوید چون در ایران سالن‌های کنسرت به اندازه کافی وجود ندارد، مـن نیز مثل بسیاری از خوانندگان ، کاباره را به عنوان مکانی برای رو در رو بودن با مردم برگزیدم اما بتدریج دریـافته‌ام ، آدمهائی که به کاباره می ـ آیند آنقدر متاثر از اطعمه و اشربه ، هستندکه‌توجهی به خواندن و یا هنرنمائی یک خواننده ندارند. بهمین جهت تصمیم‌دارم،خوانندگی در کاباره را یکسره رهـا کنم . البته آدمهائی که بـه کاباره می‌آیند، مورداحترام من‌انـد ، منظورم محیط کاباره است .

چطور می‌خواهید از ایـن درآمـد سرشار چشمپوشی کنید ؟

نسرین : درآمد من از کاباره ، صرف پـرداخت دستمزد نوازندگان کنسرت، دستمزد آهنگساز و مالیـات های سنگین می‌شودبنابراین پولی برایم باقی نمی‌ماندکه رویش حساب کنم . آنها که درآمد بیشتر از کاباره دارند و درآمدشان‌را بـرخ می‌کشند ، بقول‌معروف راه و رسم پول درآوردن و تجارت را پیدا کرده‌اند ، کاباره‌ها به آنها پول هـای کلان‌می‌دهند اگرچه‌کارشان صددرصد تقلیدی باشد و خوانندگانی مثل من هـم هستند که دارای چنـان درآمدی نمیباشند .

«نسرین» با رجعتی بـه گذشته‌ها و روزهائی که به خوانندگی روی آورد می گوید :

مدتها در دستگاه هـای اداری به عنوان کارمندکار میکردم ، موقعیتی پیش‌آمد آنها کـه دست اندرکار موسیقی و آواز هستند تشخیص دادند که صدائـی دارم و میتوانم ترانه‌بخوانم و کم‌کـم ، وارد دنیای خوانندگی شدم .

راستش پیش از خواننده شدن ، تصورنمیکردم‌محیط هنری ما اینهمه گرفتار زدو بندها و دسیسه‌ها باشد . گاه این زد و بندها بقدری شدید است که آدمی را از خوانندگی بیزار میکند .

بگذارید این را بگویم که من ترانه‌خوان هستم نـه آوازه‌خوان ودر همین‌جهت هم تابع‌سلیقه‌های گوناگون مردم هستم . اگر ترانه من مبتذل است ، آهنگساز هم کار مبتذلی ارائه کرده‌است. همه خوانندگان‌که‌نمیتوانند، خواننده ترانه‌های اصیـل ایرانی باشندو چون‌تابحال ادعائی نداشته‌ام در مـورد انظر آقای «بنان» استـاد گرانمایه و خـواننده آواز های اصیل ایرانی که گفتـه بود ، من با پارتی بـازی خـواننده شده‌ام و اصلا آوازه‌خوان نیستم، پاسخی ندارم جز اینکه بازهم‌بگویم: من که ادعائی ندارم !

همین تشکیلاتی که‌صدای مرا پخش می‌کند، ازصدای من آزمایش بعمل آورده‌اند و بمن اجازه خـواندن داده‌اند .

از نسرین پرسیدم : کار تازه چه داری !

گفت : فعلا کار تـازه‌ای برای اجرا ندارم .

نسرین

گروه‌فرهنگی دکترهشترودی

برای کلاسهای تقویتی وتجدیدی(دوره‌راهنمائی‌ودوره‌نظری
کلاسهای‌ششم‌ریاضی‌وطبیعی) که از روز شنبه دهم تیرماه تشکیل

میشود همه‌روزه ازساعت۸تا۱۲صبح‌و ۵الی ۸بعدازظهر ثبت نام‌مینماید.

مدارك لازم دوقطعه عکس

محل ثبت نام میدان کاخ‌دبیرستان دکترهشترودی تلفن۸۹۳۵۹۵ ـ ٦٤۸۲۱۸ ـ ٦٦۲۲۱۲

اطلاعیه‌سازمان‌ملی‌پرورش استعدادهای‌درخشان برای‌دانش‌آموزان‌کلاس پنجم‌دبستانهای‌تهران

اسامی دانش‌آموزانیکه روز نهم تیرماه درامتحانات‌گزینش‌دانش‌آموزان درخشان شرکت خواهند کرد از روز پنجم تیر مـاه درآموزش ابتدائی نواحی‌آموزش‌وپرورش تهران اعلام شده است. دانش‌آمـوزان معرفی شده و کسانیکه معدل کتبی نهائی ۱۸ وبالاتردارندبنواحی آموزش‌وپرورش مراجعه کنند ...

سازمان ملی پرورش استعداد هـای درخشان

کلاسهای تقویتی وتجدیدی خوارزمی‌شمیران

میدان تجریش تلفن۲۷٤٤۱٦ ۲۷۸۰۹۱

آگهی دعوت مجمع عمومی عادی شرکت سهامی خاص کارخانجات قند قزوین

مجمع عمومی عادی شرکت ساعت ۱۰ صبح روز شنبه ۱۷ر٤ر۳۷ در محل شرکت واقع در خیابان شاه : مقابـل ساختمان آلمینیوم : پاساژ کاوه طبقه پنجم تشکیل میگردد . از کلیه صاحبان‌سهام‌دعوت میشود که‌در روز و ساعت‌مقرر در جلسه مزبور حضور بهمرسانند .

دستور جلسه عبارت است از:

۱ـ استماع گزارش هیئت مدیره و باررس قانونی و تصویب بیلان (عملکرد سال ۲۵۳٦) .
۲ـ انتخاب بازرس اصلی و علی‌البدل و تعیین‌حق‌الزحمه آنها .
۳ـ تعیین روزنامه کثیرالانتشار .
٤ـ اتخاذ تصمیم نسبت به مسائل دیگری که از طرف‌هیئت مدیره مطرح شود.

هیئت مدیره شرکت

آگهی دعوت مجمع عمومی عادی شرکت تعاونی تهیه وتوزیع آلومینیوم ساز (نوبت‌اول)

طبق تصمیم مورخ ۲۲ر۳ر۳۷ هیئت مدیره شرکت بدینوسیله از کلیه اعضاء شرکت دعوت بعمل می‌آید تا در ساعت ٤بعد از ظهر روز دوشنبه مورخ ۱۹ تیر ماه در محل شرکت واقع جاده خاوران کیلو متر ۲۷ خاتون آباد همراه با در دست داشتن کارت عضویت یافیش بانکی حاکی از پرداخت وجه یک سهم و کارت شناسائی عکس‌دار حضور بهمرسانند.

دستور جلسه :

۱ـ استماع گزارش هیئت مدیره و بازرسان .
۲ـ تصویب ترازنامه و حساب سود و زیان .
۳ـ تعیین خط مشی سال آینده شرکت .
٤ـ تجدید انتخاب اعضای اصلی و علی‌البدل هیئت مدیره .
۵ـ تجدید انتخاب بازرسان قانونی شرکت .
٦ـ اخذ مجوز از مجمع بمنظور دریافت وام .

رئیس هیئت مدیره ـ رضاجعفری امجد

اطلاعیه‌سندیکای‌شرکتهای حمل‌ونقل بین‌المللی

بدینوسیله باطلاع کلیه شرکتهای‌حمل و نقل بین‌المللی که تـاکنون پرسشنامه وزارت راه و ترابری را دریافت‌نداشته‌اند میرساندکه‌وزارت راه و ترابری بمنظور تکمیل پرونده شرکتهای حمل و نقل بین‌المللی ، پرسشنامه هائی باین سندیکا ارسال نموده که پس از تکمیل ، اقدام بـه صدور پروانه لازم‌جهت فعالیت آنها بنماید . چون ضرورت دارد که ایـن پرسشنامه ها ازتاریخ‌درج‌درروزنامه‌لغایت یکماه تکمیل و بوزارت راه و تـرابری ارسال شود. بنابرایـن‌خواهشمند است شرکتهای حمل و نقل بین‌المللی که تاکنون پرسشنامه های مزبور را دریافت نداشته‌اندقبل از پایان تاریخ‌مزبور بسندیکا مراجعه و پـرسشنامه را دریافت و پس از تکمیل عینا اعاده نمایند تا بوزارت‌راه‌و ترابری ارسال شود. چنانچه شرکتهای حمل‌ونقل بین‌المللی تـا پایان مهلت مقرر در اینمورد اقدام ننمایند وزارت‌راه و ترابری‌وهمچنین سندیکا هیچگونه تعهدی در این‌مورد نخواهد داشت.

رئیس سندیکای شرکت‌های حمل‌و نقل بین‌المللی
حسینعلی مصداقی

میدان اسب دوانی فرح آباد

این پنجشنبه از ۶½ بعدازظهر

جام گروه تورهای ایران

با ۹۱۰/۰۰۰ ریال جایزه

گروه تورهای ایران

زمین، مشکل دیروز وامروز می‌تواند مشکل فردا نباشد!

روزنامه محترم اطلاعات

مقاله آقای فرهاد مسعودی، مدیر اطلاعات‌که در روزنامه ۲۵ خرداد با عنوان «زمین، وسیله‌یی برای زندگی یا کالایی برای سود جویی» چاپ شده ومساله ملی‌کردن اراضی را مطرح ساخته بود، همچون آبی خنک و گوارا بود کبر آتشی دلو جان بیش از ۹۵ درصد ملت ایران پاشیده شد .

ای کاش آقای مسعودی، یک قدم نیز بالاتر گذاشته ، عرضه‌ی همه خانه هاو ساختمان ها و مستغلات را، در تمام شهر ها نیز عنوان می‌کردند منظورم کسانی هستند که درتهرانو صدها شهر دیگر ایران ، دهها و بلکه صدها خانه و آپارتمان و مستغلات دارند و اجاره دادن آنها را ، برای خود، بصورت شغلی پردرآمد درآورده‌اند و هر ماه دهها و بلکه صدها هزار تومان اجاره دریافت‌میدارند، پولی که بابت آن ، مستاجران آنها ، در طول ماه چه‌خون دلها که نمی خورند ، چه رنج ها که نمی کشند ، چه ساعاتی که‌بجای استراحتو پرداختن به خانه وخانواده خود مشغول اضافه کاریو جان کندن نیستند ، و در عوض همه‌ی این پولها ، یکجا و بدون کمترین کارو زحمتی ، به جیب کسانی میرود که زمین های مملکت را یا با پرداخت قیمت هایی درحد هیچ ، یا اصلا بدون پرداخت وجهی ، بنام خود به ثبت رسانده‌اند و با ساختمان‌سازی برروی آنها، یکنوع فئودالیزم شهری ایجاد کرده‌اند .

من خودقطعه زمین هائی را در علی آباد (نزدیک بهشت زهرا) می‌شناسم که حدود ۱۰ سال پیش متری یک ریال خریداری شده است و امروز متری ۲۵۰۰ تومان فروخته‌میشود.

یعنی در عرض ۱۰ سال ، قیمت این زمین ها ۲۵ هزار برابر شده است !

و زمینی را می‌شناسم که در حوالی میدان ولیعهد ، بولوار الیزابت، صاحب آن متری ۷۰ هزار تومان فروخت ، و این دقیقا پولی است که یکی از آشنایاندر حومه لندن ، پایتخت مهم اروپایی، با آن یک آپارتمان با دو اتاق خواب و مجهز به سرویس کامل خریداری کرده است .

با اینهمه ، ما ایرانی‌ها، مردمانی قانع و سربزیر هستیم و همین‌که‌نان‌شب‌مان فراهم شود وشغلی‌و درآمد مستمر اندکی داشته باشیمو یکچهار دیواری برای آسکان دادن خانواده‌مان پیدا کنیم ، دیگر نه ناراحتی داریم و نه در طلب توقعات بیشتر هستیم .

اما آنچه امروز بصورت مهمترین مشکل ما درآمده ، همین مساله زمین بازی و زمینخواری است که باعث شده است اجاره بهای یک خانه دو اتاقه به چنان حد سرسام‌آوری برسد که پرداخت‌آن ، از عهده‌هرکس ساخته نیست .

گرچه مساله زمین بازیو خاکبازی از سالهای دور در ایران رواج داشته ، اما در ده سال گذشته و بخصوص در پنج سال اخیر بود که گروهی معدود ، آنها که قسمت اعظم اراضی کشور را بین خود تقسیم کرد بنام خودو خانواده‌و نورچشمی هایشان به ثبت رسانده‌اند، قیمت آن را تاچنین میزان باورنکردنی‌و وحشت آوری بالا بردند .

برای باور کردنش مشکل است ، کسی که ۵ سال پیش ماهی ۲ هزار تومان حقوق داشته ، امروز ، حداکثر حقوقش به ۳ یا ٤ هزار تومان رسیده ، یعنی ۱٫۵ تا ۲ برابر شده است . اما زمینی که ۵ سال پیش متری ۲۰۰ تومان بوده ، امروز تا متری ۵۰۰۰تومان بالا رفته ، یعنی درست به ۲۵ برابر رسیده است و خانه‌یی که اجاره‌اش ماهی ۵۰۰ تومان بوده، امروز به ۵ الی ٦ هزارتومان رسیده یعنی ۱۰ الی ۱۲ برابر شده است !

من خود آشنایی‌دارم که درسال ۲۵۳۲ ماهی ۲۱۰۰ تومان‌حقوق میگرفت‌وماهی ۵۰۰ تومان اجاره خانه می پرداخت ، یعنی اجارمخانه اوحدود یکچهارم حقوقش بود. ولی حالا پس از گذشت ۵ سال حقوق او به ۲۸۰۰ تومان رسیده وبراثر شکایت صاحب خانه قبلی مجبور به تخلیه خانه شده، و خانه جدیدی عینا باهمان شرایط به ماهی ٤ هزار تومان اجاره کرده است ، یعنی هر ماه وقتی حقوقش را گرفت تازه باید ۲۰۰ تومان هم روی آن بگذارد، تااجاره خانه‌اش راببپردازد.

این وضع، منحصر به‌او نیست. امروز صدهاهزارنفر در مملکت همین وضع را دارند و کسی هم نیست که فکر کند این گروه ، کسری اجارمبها و بقیه مخارج و هزینه‌های زندگی از قبیل خوراک ، پوشاک، هزینه دوا و درمان ، مخارج تحصیل فرزندان و ..و ... را از کجا باید بیاورند ؟

آیا همین وضع باعث نمیشود که مردم ناچار ، از راههای نامشروع دست به تهیه کسری مخارج خود بزنند و آیا این وضع،باعث اشاعه فساد و تباهی در کشور نمیشود؟

قانون مالک و مستاجر هم که شما بهتر میدانید چه وضعی دارد و چگونه با اعمال‌نفوذهمین‌زمینخواران بزرگ وخاکبازان وصاحبان صدها دستگاه آپارتمان و مستغلات ، به شکلی تدوین شده که صد درصد به‌نفع مالکان و به زیان مستاجران است .

شاهنشاه آریامهر بارها در سخنان‌خود تاکید و تکرار فرموده‌اند و درکتاب انقلاب سفید مرقوم‌داشته‌اند که «هرآن چیزی که بشردر خلقت آن مداخله‌یی نداشته باشد، مال همه‌ی ملت‌است». وحالا من می‌پرسم چرا مسئولان اموراز‌این‌فرمایش شاهانه الهام و سرمشق نگرفته‌اند و چرا علیرغم ملی کردن کوهها و دشت‌ها به عنوان مراتع و منابع‌طبیعی و جنگلها در جهت ملی کردن اراضی داخل وخارج شهرها اقدامی نکرده‌اند ، مگر این‌زمین‌ها جزو همان چیزهایی نیست که بشر در خلقت آن مداخله‌یی نداشته است و مگر براین اساس این اراضی نباید مال همه ملت باشد ؟

قانون مربوط به اجاره دادن خانه‌های خالی از طرف شهرداریها هم که دیدید و دیدیم حرف توخالی و پوچی بیش نبود ، چنان که در مدتی قریب ۹ ماه که از این جریان‌میگذرد، هنوز حتی یک خانه خالی اجاره داده نشده است و مردمحق دارند که فکر کنند شایداین موضوع هم برای آن که مدتی مردم را سرگرم و مشغول سازد ، مطرح شده بود و جزاین دلیل دیگری نداشت. در غیر اینصورت آیابرای دستگاههای اجرائی خیلی مشکل است که در هر محل ، خانه‌های خالی را شناسایی کنند و پس از دادن ضرب‌الاجل به صاحب آن، بعد از انقضای مدت معین ، خانه خالی را در اختیار مردمی که ازکمبود مسکن طاقتشان طاق شده است قرار دهند ؟

اصلا چرا دولت نمی‌آید مثل بسیاری از کشورهای پیشرفته مانند امریکا و انگلستان اراضی شهر را دراختیار بگیرد تا عرصه‌آن ملی و در ید دولت و اعیانی آن در اختیار مردم باشد تا از خانه و ساختمان فقط برای زندگی افراد ملت استفاده شود، نه بقول آقای مسعودی برای تجارت و سودجویی و شکنجه دادن افراد کم‌درآمد . در آن صورت دیگر کسانی که با حقه‌بازی و خیانت به ملت صاحب هکتارها زمین مفت شده‌اند نمی‌توانند خون‌ملت را بیش از این در شیشه کنند و قاطبه مردم نیز می توانند یک چهار دیواری ۷۰ـ۶۰ متری در اختیار داشته باشند تا صاحبخانه نتواند زن و فرزند آنها را همراه اسباب و اثاثیه زندگیشان به کوچه بریزدو ازحمایت قانون‌هم‌برخوردار باشد.

اگر براستی مسئولان امور نمی‌خواهند از زمینخواران و چپاولگران ثروتهای ملی حمایت کنند، تنها راه‌حل این مشکل‌بزرگ اجتماعی و اقتصادی ملت و مملکت ما همان راه حل انقلابی و قاطعی است که آقای مسعودی در مقاله‌خود ارائه داده‌اند ، یعنی ملی کردن اراضی و نجات‌دادن ملت از تنگنائی که زمینخواران‌برایش به‌وجود آورده‌اند. آیا وقت آن نرسیده است که این‌راه‌حل، براستی بطور جدی وقاطع به مرحله اجرا درآید ؟ و آیا وقت آن نیست که‌کاری کنیم تا زمین این مشکل دیروز و امروز ملت و مملکت ما ، مشکل فردایمان نباشد ؟

تهران ـ کاظمی

گرانی زمین ومسکن یکی از علل فساد ورشوه خواری است

سردبیر محترم اطلاعات

مقاله آقای فرهاد مسعودی که در اطلاعات پنجشنبه۲۵ خرداد در باره مساله زمین درج شده بود ، حاوی درددلها ومشکلات و مسائل میلیون ها ایرانی بود که سرانجام باید روزی، درجایی، طرح میشد و به گوش اولیاء امور می رسید.

براستی موضوع ملی کردن اراضی و در جوار آن مرضه خانه های ساخته شده به مردم در ازای اقساط قابل تحمل و مناسب بادرآمد افراد، تنها علاج درد بی درمان زمین ومسکن در سرزمین ماست و تنهاراهی است کمی تواند در ریشه‌کن کردن فساد و خیلی اعمال خلاف قانون وخلاف شرع و خلاف اخلاق ووجدان، تاثیر اساسی‌داشته باشد و مملکت را از ناراحتی ها و مشکلاتی که در سال های نزدیک آینده‌ازاین رهگذر خواهد داشت ، نجات‌بخشد.

وگرنه‌هرچه‌دست‌روی‌دست بگذاریم‌و اقدامی نکنیم،پولدارهایی که زمین های مملکت رابه ثمن‌بخس خریده و بین خود تقسیم کرده‌اند پولدارتر و فقرا فقیرتر خواهند شد و دولت های فعلی و آینده بامشکلات پیچیده‌تر مواجه خواهند گردید.

همین مساله زمینخواریو بورس بازی زمین است که باعث شده امروزه حتی‌درمحلات متوسط شهر، اجاره یک آپارتمان دو اتاقه بالغ برٍ٤ـ۳ هزار تومان بشود. آخر یک کارمند، یاکاسب، حتی کارمندان ارشد، چطور می توانند از حقوق واقعی خود، اگر «اضافات» و مزایا» دیگری نداشته باشد، چنین اجاره‌بهایی را بپردازند و آیا مسئولان امور فکر نمی کنند که یکی از علل مهم فساد و رشوه خواری در ادارات‌و سازمان ها، همین موضوع است که اجاره بهای سرسام آور مسکن،تعادل مالی‌خانواده ها را بهم‌میزند و آنها را در چنان مضیقه‌هایی قرار میدهد که ناچار برای تامین کسری زندگی، خود دست به رشوه خواری و دهها کار خلاف دیگر بزنند؟

سرانجام باید روزی این مشکلات و مسائل حل شودو چرا آن‌روز، همین امروز نباشد؟

تهران ـ مهاجر

راهی جزملی کردن اراضی باقی نمانده‌است

روزنامه محترم اطلاعات

مقاله آقای فرهاد مسعودی، تحت عنوان «زمین، وسیله‌یی برای زندگی یاکالایی برای سودجوئی»، باصراحت لهجه واز دیدگاهی ترقیخواهانه ، نکات مهمی را عنوان کرده بود.

میخواستم از طرف خودمو هزاران نفر که مساله زمین برایشان بصورت مشکل حیاتی درآمده است خواهش کنم که یاخود‌اقای‌مسعودی این مطلب را ادامه دهند یاباب بحث را باز بگذاریدکه دیگران هم‌دراین بحث شرکت کنند شاید که از مجموع این بحث‌ها ، سرانجام راه حل‌نهایی جلوه‌گر شود.

مقاله اقای مسعودی تقریبا مساله‌یی‌را ناگفته نگذاشته‌بود، اما تنهانکته‌یی که در این‌مورد بنظر می رسیده در مورد قیمت زمین‌هایی است که دولت در جهت ملی کردن اراضی ، از زمینداران‌خریداری‌خواهد کرد به نظر من دولت برای اینکه پول مفت به زمینخواران ندهد، بهتر است مقرر کند بهر کس ،همان قیمتی که بموجب اسناد رسمی زمین خودراخریداری‌کرده، پرداخت گردد. زیرا قیمت این‌زمین ها، همانطورکه آقای مسعودی در مقاله خود نوشته‌اند ، غالبا بسیار نازل و ناچیزبوده است وحالا دلیلی ندارد که دولت پول زیادی به آنها بپردازد . به علاوه بسیاری از این زمینخواران، پولی بابت زمین ها نپرداخته‌اند واراضی را به رایگان و باحیله و حقه‌صاحب شده و به ثبت رسانده‌اند . به این‌گروه‌هم‌نباید پولی پرداخت شودچون انها چند سال پیش مال مفتی را صاحب شده‌اند و حالا هم باید همان مال مفت را پس بدهند.اگر هم کسی زمینی را به‌ارث‌برده‌است باز باید دید که مورث‌او زمین رامفت بدست اورده یاباپول نویده است که درهردوصورت باید به همان نحوکه عرض شد رفتار شود.

خلاصه باید گفت که نظرات آقای مسعودی کاملا صحیحو اساسی است و جز این راه دیگری بنظر نمیرسد و اگر دولت دست به این کار نزندهم خود و هم ملت راروز به روز گرفتارتر خواهد کرد. زمینخواران هم باید بدانند که نفع‌شان در همین ملی شدن اراضی است و در غیر این صورت‌بعیدنیست روزی برسد که کسی،دیناری هم‌بابت این زمین‌ها به آنها نپردازد.

حسن صهبا یغمایی

وکیل‌پایه‌یک‌دادگستری

بمناسبت هفته حمایت از خانواده‌های بی‌سرپرست

مروری بریک زندگی با گزارش یکی از مددکاران برنامه حمایت از خانواده های بی‌سرپرست

شکوه بازیافتگی

بی نیازی در نهایت احتیاج و تنگدستی...

درطول سالیان درازخانواده های بی‌سرپرست یک واقعیت بوده است . اما همیشه چندعامل موجب شده تا جامعه از شناسائی آنهابازبماند .

اول : فضای روحی کمناشی ازیک تربیت کلی خانوادگی ومذهبی است کهنیاز خود را هرچه پوشیده دارند و دست نیاز بسوی کسی دراز نکنند تا از آن «پلی» بسازند تا از روی آن‌از «آبروی» خود بگذرند.

دوم : خصوصیات خانوادگی واینکه یک خانواده‌می‌کوشد تا بمصداق مثل معروف صورت خود را با سینی سرخ نگهدارد ولی ازشان و موقعیت خانواده نکاهد و احتیاج خود را رونکند .

سوم : ترس ازبی‌آبروئی ولطمه خوردن به وضع کودکان و جوانان خانواده در محله وفامیل .

چهارم : هراس ازاینکه باعنوان شدن احتیاجات در معرض سوء نظرهائی قرار گیرند و خانواده دچار آسیب پذیری های انحرافی گردد .

وعوامل فرعی دیگری که همیشه موقعیت این خانواده‌را دراستتار باقی میگذارد . خانواده هائی که‌بطلی نان‌آور و بزرگتر خود را ازدست داده‌اند.

طبیعی است که در اینگونه مواقع زندگی خانوادگی دچار تشتت میگردد .

مادرکه تاچندی پیش بکار منزل می‌پرداخت مجبور میشود بکارهای دیگری از قبیل رختشوئی یکلفتی و کارهای نخسته کننده دیگری بپردازد و بواسطه عدم توانائی و کار هائی خیلی‌زودخسته و شکسته میشود .

فرزندان خانواده اجبارا دنباله درس و مدرسه را رها می‌کنند تابا فروشندگی های سربائی ـ ماشین‌پائی ـ فروش اجناس ناچیز حداقل کمکی برای خانواده خود باشند.

★ آسیب پذیری یك خانواده بی سرپرست

در اینجا رهگذر است که خانواده از چند جهت‌آسیب پذیر میشود .

ـازنظر مادرخانواده اگر جوان هم باشد باکار در خانواده ها احتمالا مواجه باتوقعی میشود .

ـفرزندان که ناخواسته بسوی بازار کار کشیده شده‌اند باناآشنائی در جامعه‌ای حضور پیدا میکنند که با ان بیگانه‌اند ودر معرض انحرافات گوناگونی قرار می‌گیرند.

ـ درفشار فقراگر خانواده دارای دختر و دخترانی باشد بالاجبار تن‌به‌گونه‌ای ازدواج های نامعقول ونافرجام میدهد ودر اینجا رهگذر انحراف و سقوط آنها قابل تصور است .

ـبواسطه تقلیل درآمد خانواده وضع غذائی آنهانامتعادل وحتی بمصفر میرسد وبراثر کمبود غذائی دچار بیماری های گوناگونی میشوند و خیلی زود از پای درمی‌آیند.

ـکمی درآمد ـ و یا بهیچ رسیدن آن ـ آنها را ازنظر پوشاک نیز دروضع بدی‌قرار میدهد ـ از نظر «مسکن» با مشکلاتی روبرو میگردند و کرایه منزل‌بزرگترین هراس آنهاست چون پرداخت آن از توانائیشان خارج است و صاحبخانه ها هم بیش از چندماه نمی‌توانند این وضع را تحمل کنند و دستور تخلیه منزل ـ اطاق ـ اغاز سرگردانی انهاست .

★ یك نمونه آشنائی و بازتوانی

بزرگترین اقدام برنامه‌حمایت از خانواده‌های بی‌سرپرست کمبوسیله مددکاران اجتماعی خود انجام میدهد شناسائی این خانواده هاست کمباتمام استتارها ولاپوشانی های عاطفی وخانوادگی وضع خودرابیان دارند تابا‌توجه بوضع آنهاو امکاناتی که وجود دارد به‌آنها کمک شود .

درگزارش مددکار «محمدحسینی» بایکی از این‌خانواده ها آشنا می‌شویم :

مادری به‌مرکز رفاه خانواده درجوادیه مراجعه میکند . کودک اوسه ساله است و مقررات اجازه پذیرفتن رانمیدهد. ولی وضع مادرمورد توجه مددکار قرار میگیرد و پس از سئوالات متعدد متوجه مضیقه سخت مالی این خانواده‌می‌شود و ترتیبی میدهد تامعرفی نامه دقیقی از زندگی آنها تهیه شود .

پدر خانواده کمکار دستفروشی مشغول بوده و درآمد ماهیانه‌ای در حدود ۷۵۰۰ ریال داشته است معتاد بتریاک می‌شود و سپس درسن ٤۷ سالگی بعلت ابتلاء به بیماری سرطان فوت میکند وازهمین جاست کمزندگی آنها مغشوش میشود در حالیکه برادر و خواهرنان‌آور خانواده ، خود درموقعیتی سخت نمی‌توانند بفرزندان برادرشان کمک کنند .

پنج فرزند خانواده تحصیل میکنند و مادر آنها کوکب باچشمی عاجز کهآب آورده کار میکند و درماه ۲۰۰۰ ریال درآمد دارد .

بچه‌ها دردرس‌هایشان روز بروز ضعیف میشوندوبالاخره تجدید میاورند و رفوزه میشوند .وضع زندگی دوتا ازآنها را «ناسازگار» و بقیه را منزوی ودرخودفرورفته کرده است.

خانواده دراتاقی استیجاری به مساحت ٤×۳ کهدر طبقه دوم کاروانسرائی قرار دارد زندگی میکنند.

آنها ماهیانه ۱۵۰۰ ریال اجاره میدهند. گزارش‌مددکار حاکی است که‌این اطاق فاقد نورکافیست ونظافت و بهداشت رعایت نمی‌شود. اصولا این کاروانسرا بسیار کثیف است و جمعا ٤۵خانوار باناسازگاری باهم زندگی میکنند.

مددکار « آینده »این‌خانواده راسیاه و تاریك تصویر میکندو این‌که همه آنها پس‌از مرگ سرپرست خانواده‌نگرانند واز آینده میترسند.

مادر قادربه تامین زندگی خانواده نیست و از ناراحتی چشم و ترشح‌آن رنج میبرد .

مشکلات درسی بچه‌ها را از ادامه‌درس مایوس کرده است واز طرفی بهداشتی نبودن محل مسکونی و غذای کافی آنها را روزبروز ضعیف‌تر میسازد.

آنچه انجام گرفت

۱ـ طرح حمایت ازاین خانواده براساس گزارش‌مددکار بابازتوانی پسر ارشد خانواده و افزودن به‌مهارت فنی او در کار جوشکاری آغاز میشود.

۲ـمادر خانواده به بیمارستان فارابی راهنمائی میشود تابیماری چشمش علاج یابد.

۳ـفرزندان خانواده به‌کلاس‌های تقویتی واحد برنامه حمایت معرفی میشوندو خیلی زود می‌توانند کم‌وکاستی های خودرا جبران نمایندو درامتحانات موفق شوند.

٤ـ هزینه پوشاك خوراك ، اجاره مسکن . هزینه‌تحصیل برای پرداخت مستمری جدول‌بندی میشود تازمانی که پسر ارشد خانواده بتواند بکارش مسلط شود وبحد درآمدکافی برسد و مخارج خانواده راتامین کندو براین اساس بودجه ماهیانه خانواده ۸۰۰۰ ریال درنظر گرفته میشود که ازاین مبلغ ۳۰۰۰ ریال از طریق کمك پسر ارشد میباشد.

۵ـ مرحله بعدی در مورد نظافت و رعایت اصول بهداشت خانوادهو اصولا ساکنین کاروانسرا بعهده داوطلبان خدمت اجتماعی گذاشته‌میشود تاباهمکاری ساکنین کاروانسرااقداماتی مبذول دارندو آنها موفق میشوند باخودیاری ساکنین محل و کمك های دیگر سرو صورتی آبرومندانه‌و بیشتر بهداشتی‌ـ به محل زندگی این‌خانواده ودیگران بدهند.

درانتظار روزهای شاد

این گزارش مددکار مربوط به سه‌سال پیش‌است و مراجعه مکرر مددکار اجتماعی و داوطلبان خدمت اجتماعی نشان میدهد که‌اکنون فرزند ارشد خانواده بابهره گیری از مهارت فنی خودو بازتوانی بخوبی قادراست که‌مکان خانواده را دردست بگیرد. بچه‌ها امیدوار شده‌اند. محفل گرمی دارند. **گواین‌که کمك به‌خانواده آنهابصورت مستمری ادامه دارد ولی تابایان سال آنها بکلی‌بی نیاز خواهندبود. حالا آنهابجای ترس ، خیال های خوشی رادارندو درانتظار شادمانی های بیشتری هستند. چون فرزند ارشد خانواده و سرپرست آنها در آرزوی دیگری است .**

آنها یك‌جفت و سرور، هرچند کوچك ولی با صفائی خواهند داشت. بزرگترین فرزند خانواده ازدواج میکند ولی همچنان درکنار آنها خواهدماند ...

زمین مانند آب وهوا متعلق به‌همه‌است

روزنامه محترم اطلاعات

در مقاله پی در پی آقای فرهادمسعودی درباره زمین، نکات بسیار اساسی و تنها راه حل مشکل زمین را در برداشت .

همه میدانند که زمین، در مملکتما به صورت مهمترین نماینده اعتبار فردی و اجتماعی افراد درآمده و مالکیت‌آن‌از قدرتو استحکام خاصی برخوردار است . بطوری که امروزه هیچ کالا و متاعی‌نمی تواند از لحاظ ارزشو اعتبار با آن برابری کند . متاسفانه این متاع که باید مانند آب و هوامورد استفاده عمومی قرار گیردو به حکم طبیعت بطورمساوی بین مردم هر سرزمین تقسیم شود ، امروزه در انحصار عده قلیلی درآمده وبصورت کالایی پرمصرف و پردرآمد رواج یافته است .

اقدامات اخیر دولت آموزگار ، سبب شد که برای مدتی بازارزمین دچار رکود شود و موقتا از افزایش‌بهرویو سرسام‌آور قیمت آن‌جلوگیری بعمل‌آید. اما با تصویب لایحه اخیر زمین ، به احتمال قوی اقدامات دولت آموزگار خنثی خواهد شد و دوباره این غول بی‌شاخ و دم که مدتی خفته بود ، بیدار خواهد گردید و بار دیگر کلیه رشته های مالی و اقتصادی و صنعتی را دگرگون و دچار بحران و انحطاط خواهد ساخت . سرمایه ها مجددا بسوی معاملات زمین سرازیر خواهد شد و لطمه های آن صنعت و بخصوص کشاورزی ما را بیش ازپیش مورد حمله‌قرار خواهدداد.

بنظر من نیز یگانه راه‌حل موجود ، همان پیشنهاد آقای مسعودی در موردملی کردن اراضی‌است، که‌دولت باید با رعایت احترام مالکیت ، اراضی محدوده های ۲۵ ساله شهر ها را ، تا حریمی که مهندسان و کارشناسان شهرداریهاتعیین خواهند کرد ملی اعلام کند قیمت آن را نیز به اقساط‌ه ساله بپردازد . پیشنهادآقای مسعودی ، اگر اکنون که وضع از هر جهت مقتضیو مساعد برای اجرای آن‌است به مرحله اجرا درنیاید ، مسلما ده سال دیگر ، با شرایطی که ممکن است هیچ به سود مالکان زمین نباشد، اجبارا به‌مرحله اجراخواهد رسید . زیرا هرقدر زمان‌می گذرد ، تمایل مردم جهان بسود اکثریت و به زیان اقلیت جریان پیدا می‌کند و بهتراست زمینخواران‌بزرگ از هم اکنون به فکر آنروز باشند .

عبداله خلعتبری تنکابنی

ژاندارمری کشور شاهنشاهی هنك ژاندارمری ماکو آگهی مناقصه گوشت گوسفند

هنگ ژاندارمری ماکو یک قلم گوشت گوسفند مورد نیاز یکساله را از طریق مناقصه خریداری مینماید ، پیشنهاد دهندگان میتوانند با مراجعه به پشتیبانی هنگ ژاندارمری ماکو دریافت برگ شرایط و مشخصات وشایر نمونه های معامله پیشنهاد خود را طبق مواد مندرج در شرایط معامله تنظیم‌و تاساعت۹صبح ۲۰ر٤ر۲۵۳۷ بمرکز پیام هنگ‌ژاندارمری ماکو تسلیم نمایند .

هنگ ژاندارمری ماکو

نیترونوبل اکتیه بولاك مقیم گیتورپ درسوئد

صاحب اختراع «ترکیبات قابل انفجار نیترات امونیاک آبدار حاوی آلومینیوم» ثبت شده در ایران بشماره ۹٦۹۱ اجازه بهره برداری از آنراباشخاص ذینفع عرضه مینماید .

برای کسب‌اطلاع بیشتر بدفتر حقوقی ر. آقابابیان و همکاران خیابان شاه کوچه نوبهار شماره ۱۸ مراجعه شود.

آ ـ ۸۲۱۳

آگهی دعوت مجمع عمومی

بدینوسیله از صاحبان سهام شرکت خاص ساختمانی کرشه دعوت میشود که تادر جلسه مجمع‌عمومی شرکت روز شنبه ۲٤ر٤ر۲۵۳۷ ساعت ۱۰ صبح در محل شرکت واقع در خیابان خردمند جنوبی شماره ۱۰۳ حضور بهمرسانند .

دستور جلسه :

۱ـ استماع گزارش هیئت مدیره و بازرسان .

۲ـ رسیدگی بحساب سود و زیان و تصویب ترازنامه شرکت .

۳ـ انتخاب اعضاء هیئت مدیره برای مدت دوسال و بازرسان برای مدت یکسال .

٤ـ تعیین خط مشی آینده شرکت .

رئیس هیئت مدیره شرکت سهامی خاص ساختمانی کرشه

توضیح و تصحیح

چون ذیل آگهی شماره ۱۵۵۸٦ ـ ۲۸ر۱ر۳۷ راجع به دعوت سهامداران شرکت پرس‌موتور (سهامی خاص) جهت تشکیل مجمع عمومی عادی‌سالیانه مرجع آگهی دهنده ذکر نشده بدین وسیله اعلام میدارد که مرجع مذکور مدیر عامل شرکت پرس‌موتور (سهامی خاص) میباشد .

شرکت پرس موتور (سهامی‌خاص) مدیرعامل

آ ـ ۸٦۷

دنیای ورزش شنبه‌ها منتشر میشود

صاحبان صنایع وبازرگانان کشور

الاخاء

تنها مجله عربی زبان ایران از گروه نشریات مؤسسه اطلاعات با داشتن نمایندگی در ۲۱ کشور عربی، روزهای شنبه منتشر میشود

میدان اسب دوانی فرخ آباد

این پنجشنبه از ۱/۲ ٦ بعدازظهر

جام گروه تورهای ایران

با ۹۱۰/۰۰۰ ریال جایزه

گروه تورهای ایران

دراجرای بخشنامه وزیر کشور

کلیه استانداریها، فرمانداریها، شهرداری‌ها، بخشداری‌ها، انجمن‌های ملی واصناف سراسر کشور به حمایت از خانواده‌های بی‌سرپرست برخاستند

قدرت‌اله خدایاری استاندار همدان در اجتماعی با شرکت فرمانداران ، شهرداران، بخشداران، روساء و اعضاء انجمن‌های ملی و اصناف‌استان همدان در سالن اجتماعات شهرداری همدان گفت :

بیائید به نهضت حمایت از خانواده‌های بی‌سرپرست به‌پیوندیم‌ودر پیشبرد این برنامه‌مقدس صادقانه بکوشیم

بجای گداپروری، با برنامه حمایت از خانواده‌های بی‌سرپرست همگامی کنیم وافراد این خانواده‌ها را بمرحله بازتوانی برسانیم

۲۱۷ خانواده بی‌سرپرست

تحت حمایت فرمانداران، شهرداران، بخشداران، انجمنهای ملی وطبقات مختلف مردم استان همدان قرار گرفتند

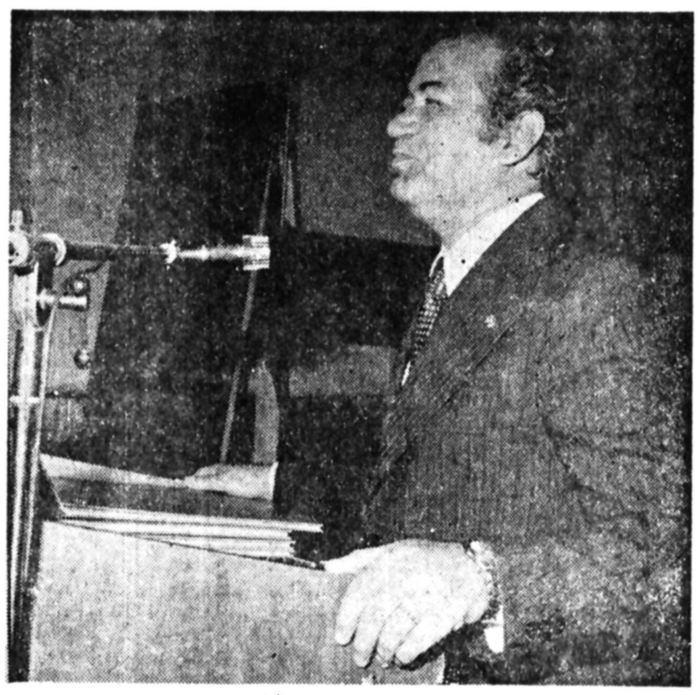

★ آقای قدرت‌اله خدایاری استاندار همدان طی‌سخنان مبسوطی کلیه فرمانداران ، شهرداران ، بخشداران ، انجمن های ملی و اصنافرا در اقدام بحمایت از خانواده های بی‌سرپرست تشویق‌کرد

شهرستان ، شهر و شورای منطقه‌ای آموزش و پرورش . خیلی خوشحالم از تشکیل‌چنین جلسه‌ای که تمام صحبت ها و گفتگو های آن در زمینه‌نیکی و نیکوکاری خواهدبود. دوست ما آقای حسین سرکشیک‌معاون امورا‌جتماعی سازمان‌شاهنشاهی خدمات اجتماعی و مجری‌برنامه مقدس حمایت ازخانواده های بی‌سرپرست که در راس‌هیئتی از کارشناسان و نمایندگان وسائل ارتباط جمعی به‌همدان هستند . اکنون در میان ما هستند . دوستان اطلاع دارید که خاندان جلیل پهلوی به پیروی‌از منویات مبارک‌شاهنشاه آریامهر همیشه منشاء خیر و برکت و نیکوکاری بوده‌اند . یکی از این‌موارد وجودسازمان شاهنشاهی خدمات اجتماعی به ریاست عالیه شاهنشاه آریامهر و نیابت عالیه والاحضرت‌محبوب شاهدخت اشرف پهلوی استو برنامه حمایت از خانواده های بی‌سرپرست نیز بخشی از این سازمان مهم و پرثمر خیریه مملکت است . البته همه از هدفهای سازمان شاهنشاهی خدمات اجتماعی‌و برنامه حمایت از خانواده‌های بی سرپرست اطلاع دارید و میدانم در این راه قدمهای خیرهم برداشته‌اید اما با توجه به‌پیشرفت های چشمگیر ایران‌و ملت سرافراز آن تحت رهبریهای خردمندانه شاهنشاه آریامهر لزوم‌مساعدت و معضدت بیشتر به برنامه حمایت از خانواده های بی ـ سرپرست ضرورت بیشتری‌یافته و جای آن دارد که بامرخداوند متعال هرگز از فکر کمک و یاری بهمنوع خصوصا به هموطنان بی‌سرپرست‌خود غافل نباشیم .

استاندار همدان افزود :

خوشبختانه برنامه های نیکوکاری در سطح کشورعزیز مازیاد شده وتعداد نیکو کاران ما نیز فزونی یافته است اما دو برنامه را من در اینجاعنوان میکنم که مورد توجه شاهنشاه آریامهرو والاحضرت شاهدخت اشرف پهلوی است . یکی حمایت از خانواده های بی ـ سرپرست و دیگری ساختن مدارس برای بچه های ما در شهر و روستا . استاندارهمدان در این وقت با اشاره بسوابق خدمت خود در استان همدان گفت : طی دو سال و چهار ماه و نیم افتخار خدمت در

حاجیلو رئیس انجمن شهرستان همدان :

ما میتوانیم درانجمن باوضع برخی عوارض برای مدت معینی از تعداد زیادتری خانواده بی‌سرپرست حمایت کنیم . مشروط بر اینکه جناب آقای استاندار باتصویب‌آن موافقت کنند .

قدرت‌اله خدایاری استاندار همدان :

من نه تنها دراین مورد مخالفتی ندارم‌بلکه باوضع‌هر گونه‌عوارضی که از طبقه مستغنی عایدخانواده‌های بی‌سرپرست شودموافقم‌زیرا براساس فلسفه برنامه حمایت‌از خانواده های بی سرپرست این قبیل اقدامات بسود جامعه ایرانی است

روز یکشنبه ۲۱ خرداد ماه جاری هیئتی‌ازسازمان‌شاهنشاهی خدمات اجتماعی مرکب ازآقای حسین سرکشیک معاون امور اجتماعی سازمان شاهنشاهی خدمات اجتماعی و سرپرست برنامه حمایت از خانواده های بی‌سرپرست،آقایان کارشناسان این برنامه‌و نمایندگان وسائل ارتباط جمعی (مطبوعات‌ورادیو تلویزیون) بمنظور بازدید و رسیدگی‌بفعالیتهای واحدبرنامه حمایت از خانواده های بی ـ سرپرست استان همدان وارد این شهر شدند . آقای دکتر کنی معاون‌دبیر کل‌حزب‌رستاخیز ملت ایران نیز در این سفر شرکت داشت . در فرودگاه همدان آقای نقش بندسرپرست واحد حمایت استان در معیت گروهی از مددکاران ونیز تنی چند از روسای انجمنهای ملی، شهرستان و شهر و شورای منطقه‌ای آموزش و پرورش و همچنین نیکوکاران و طبقات مختلف که در برنامه حمایت‌از خانواده‌های‌بی‌سرپرست‌مشارکت داشتند از هیئت استقبال‌کردند و آنگاه اعضاء هیئت بمحل اقامت راهنمائی‌گردیدند .ساعت ۵ بعدازظهر همانروز با حضور استاندار استان همدان دکتر کنی‌معاون‌دبیرکل‌حزب‌رستاخیز ملت ایران ، فرمانداران ـ شهرداران ـ بخشداران ـروسا و اعضاء انجمنهای شهرستان، شهر شورای منطقه‌ای آموزش و پرورش ، اصناف و جمعی از نیکوکاران این استان جلسه پرشوری در سالن اجتماعات شهرداری‌همدان تشکیل‌گردید ابتدا یك حلقه فیلم از زندگی خانواده های بی‌سرپرست و نحوه حمایت از آنها از سوی مددکاران برنامه حمایت از خانواده های بی‌سرپرست به نمایش گذارده‌شدکه حاضران در جلسه را تحت‌تاثیر قرارداد. آنگاه آقای قدرت‌الله‌خدایاری استاندار همدان پشت تریبون قرار گرفت و چنین گفت :

نیکوکاران عزیز ـ همکاران محترم ـ اعضای انجمنهای

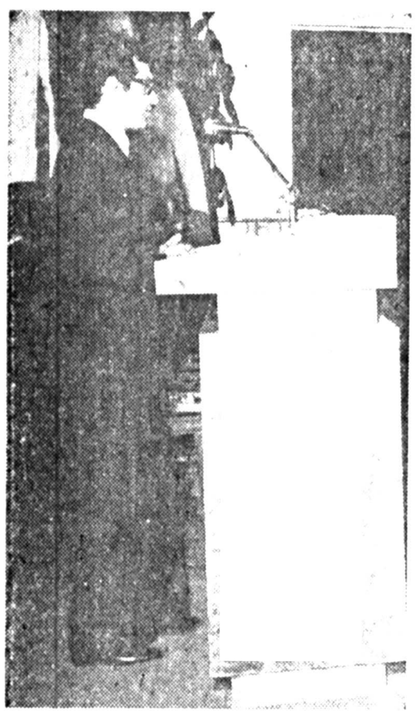

★ آقای حسن سرکشیک معاون‌امور‌اجتماعی سازمان شاهنشاهی خدمات اجتماعی و مدیر برنامه حمایت از خانواده های بی سرپرست طی نطق خود وظایف و نقش این برنامه‌را در حمایت از خانواده های بی‌سرپرستتا مرحله‌بازتوانی تشریح کرد .

سرپرست را یادآور شد و افزود : همانطوری که اطلاع دارید این‌برنامه بعنوان‌حمایت از افراد خانواده های بی سرپرست از شخص یا جمعی پول دریافت نمیکند ، بلکه‌این خود نیکوکاران هستند که افراد بی سرپرستی را که طبق روال منطقی و تحقیقی مددکاران اجتماعی ما شناسائی شده و از هر حیث واجد شرایط حمایت خواهی معرفی میشوند بحمایت میگیرند .البته بجز کمک های نقدی و مقرری های سالیانه نیکوکاران ، چنانچه در میان طبقات مختلف کسانی باشند نظیر اطبامدیران کارگاه های فنی و آموزشی و معلمان و غیره که‌امکان پرداخت مقرری‌ثابت باین خانواده‌ها را نداشته باشند می توانند ازطرق مختلف نظیر ویزیت مجانی از بیماران این قبیل‌خانواده ها، آموزش فنی و حرفه‌ای به نوجوانان این خانواده‌ها و نیز تدریس رایگان انها به حمایت‌برخیزندکه البته‌همه‌ی آنهادرصف‌نیکوکاران‌وابسته به برنامه حمایت ازخانواده های بی سرپرست قرار خواهندداشت. آقای‌سرکشیک دراین موقع با ارائه یک آلبوم مصور محرمانه کاز طرف‌برنامه‌حمایت‌ازخانواده های بی سرپرست باانعکاس دقیق خدمات نیکوکارحمایت کننده و موقعیت زندگی خانواده بی‌سرپرست‌حمایت شونده ظرف یک هفته تنظیم و تدوین می شود و برای نیکوکاران حمایت‌کننده‌ارسال می گردد توضیح داد تمام مخارجی که برای تدوین و تنظیم این مجلدات و نیز حقوق پرسنل کارکنان‌برنامه حمایت از خانواده های بی سرپرست و سایر مخارج پیش‌بینی شده و نشده را سازمان شاهنشاهی خدمات اجتماعی پرداخت می کند و نیز در مقابل کمک هائی که بخانواده های بی سرپرست از سوی نیکوکاران تعیین‌می گردد این برنامه نیز مبالغی روی آن می‌گذارد .

هدف‌نهائی‌سازمان‌شاهنشاهی خدمات اجتماعی‌ازاین اقدام اینست که با همکاری مادی و معنوی طبقات مرفه این مملکت ، از سقوط افراد خانواده های بی‌سرپرست به علت فقر و تنگدستی ممانعت بشود. چرا که وقتی ما می توانیم امروز با کمک های خود که مالا برای اکثرنیکوکاران ناچیز محسوب‌میشود نسل اینده مملکت را بارور و تمربخش بسازیم ، طبعا به سود خودمان و جامعه ما خواهد بود، صحبت من اینست که ما هرچه میتوانیم باید پایگاه های مردمی در محلات مختلف ایجاد کنیم و بهر کیفیت بیاری هموطنان‌بی سرپرست خود بشتابیم.

ناطق دراین وقت به خصلت و خدمات حاج فرخ سرشت نیکوکارهمدانی که تمام‌اهالی این منطقه بااو آشنائی‌دارند اشاره کرد و گفت این مرد شریف و متدین از نخستین روزهای فعالیت این برنامه در همدان همکاری ارزنده داشته والبته سایر اهالی‌هم مساعدت های ذیقیمتی کردند که موجب سپاس و تشکر است. آقای‌سرکشیک سخنان خود را با ارزوی همراهی‌و همکاری سایر طبقات باین برنامه انسانی بپایان برد.

★ سخنان معاون دبیر کل حزب رستاخیز ملت‌ایران:

بعدازسخنان آقای‌سرکشیک از آقای دکتر کنی معاون دبیر کل حزب رستاخیزملت ایران که در جلسه حضور داشت دعوت‌شد مطالبی‌ایراد نماید. آقای دکتر کنی گفت: من آنطور که باید در متن برنامه حمایت از خانواده های بی سرپرست و اینهمه شور وشوق هموطنان‌عزیزم بخصوص‌مردم‌شریف همدان برای کمک بهمنوعان ایرانی و خانواده های بی‌سرپرست نبودم، اما الان شنیدم این صحبت‌ها را و دیدم این نیکوکاران عزیز و شریفرا، که چطور با احساس‌وشوق برای مشارکت در یک امر ملی و اجتماعی گرد هم آمده‌اند. چقدر خوشحالم‌از حضور خود درچنین جلسه مقدسی ودر واقع بر اساس فلسفه انقلاب و حزب واحد رستاخیز ملت ایران که به ابتکار رهبر اندیشمند ما شاهنشاه‌آریامهر برای‌وحدت و یگانگی باز هم بیشتربنیاد نهاده شد همینطور هم باید باشد. اصولا یکی از مظاهر روح دموکراسی در ایران همین است و من آرزو میکنم خداوند همه ما را درپیوند های محکمتر و اتحاد واتفاق ملی موید وموفق بدارد.

★ موجی از احساسات

آنگاه آقایان چوبک شهردار همدان،حاجیلو رئیس‌انجمن شهرستان، پیله‌وری رئیس شورای منطقه‌ای آموزش و پرورش، دکتر نورانی از جانب پزشکان‌همدان، حاجی رمضان نیکوسخن ، یوسفی، حاجی ابراهیم روشنان ، سرهنگ بهرام مویدی و نتی چند از حاضران در جلسه صحبت کردند و در میان موجی از احساسات بگونه فردی و جمعی سرپرستی یک یا چند خانواده بی‌سرپرست را از طریق برنامه حمایت‌از خانواده های بی سرپرست تقبل کردند که مجموعا به یکصدو هشتاد خانوادهبالغ گردیده است .

★ نطق مجدد استاندار:

آقای خدایاری استاندار همدان که از آنهمه ابراز احساسات ملی و مردمی حاضران در جلسه ونیز تقبل سرپرستی خانواده های بی سرپرست یکی بعد ازدیگری بوجد آمدهبود مجددا پشت تریبون رفت و با خرسندی اظهارداشت: فکر نکنیدکمک دوستان من فقط همین‌است و یا دوستان من‌فقط اینها هستند، این جلسه که‌بطور فشرده تشکیل شد و این دوستان که در همین نشست کوتاه پذیرای سرپرستی۱۸۰ خانواده بی‌سرپرست‌گردیدند می‌دانند که قصد ما آشنائی برنامه حمایت بود و من این قول را از سوی‌اینهائی که حضوردارند ودوستانی که بعلت مشغله موفق‌بشرکت در این جلسه نشدند میدهم باز هم کمک خواهند کردو کمک آنها بیشتر از اینها خواهد بود .

این جلسه پرشور در میان ابرازعالیرین احساساتنسبت به‌شاهنشاه‌آریامهر وخاندان جلیل سلطنت خاتمه یافت.

★ سخنان مدیر برنامه حمایت از خانواده های بی‌سرپرست

سپس آقای‌حسین سرکشیک معاون امور اجتماعی سازمان شاهنشاهی خدمات اجتماعی ومدیربرنامه حمایت ازخانواده های بی سرپرست پشت‌تریبون قرار گرفت وچنین آغازسخن کرد:

از سوی‌جناب آقای‌انصاری قائم مقام محترم والاحضرت شاهدخت اشرف پهلوی نیابت ریاست عالیه سازمان وخودم از حضور جناب آقای‌استاندار استان همدان جناب آقای دکتر کنی معاون دبیر کل حزب رستاخیزملت‌ایران ،فرمانداران، شهرداران ، بخشداران ، روسای انجمن‌های شهرستان، شهر،شورای منطقه‌ای‌آموزش و پرورش ،اصناف و سایر نیکوکاران دراین جلسه‌انسانی تشکر میکنم آقای سرکشیک صحبت خود را با تشریح انگیزه تاسیس برنامه حمایت از خانواده های بی سرپرست ادامه داد و ضمن اشاره به پنجسال گذشته با ذکر آمار و فعالیت های این برنامه طی ارقامی از خانواده های بی سرپرست حمایت شده ونیکو کارانی که در این برنامه استثنائی انسانی و اجتماعی و معنوی مشارکت‌دارند اظهار داشت : همدان یکی از سه منطقه‌ای بود که در آغاز فعالیت این برنامه مورد توجه قرار گرفت و بحق باید اذعان بکنم ، موفقیتی که در زمینه مشارکت مردم خیر با برنامه حمایت داشتیم از همان آغاز کار در همدان مشهود و قابل ملاحظه بوده است .

اهالی نیکوکار منطقه همدان تا امروز که در آستانه‌ششمین سال فعالیت اجتماعی خود قرار گرفتیم همواره بندای انسانی و خیر والاحضرت شاهدخت اشرف پهلوی پاسخ مثبت داده‌اند و دلیل روشن آن همین که تنها این منطقه موفق بدریافت سه لوح زرین نیکوکاری از دست مبارک والاحضرت شاهدخت اشرف پهلوی گردیده‌اند .

آقای سرکشیک در این‌هنگام بار دیگر نحوه کار برنامه حمایت از خانواده های بی ـ سرپرست را یادآور شد و افزود : همانطوری که اطلاع دارید این‌برنامه بعنوان‌حمایت از افراد خانواده های بی سرپرست از شخص یا جمعی پول دریافت نمیکند ، بلکه‌این خود نیکوکاران هستند که افراد بی سرپرستی را که طبق روال منطقی و تحقیقی مددکاران اجتماعی ما شناسائی شده و از هر حیث واجد شرایط حمایت خواهی معرفی میشوند بحمایت میگیرند .البته بجز کمک های نقدی و مقرری های سالیانه نیکوکاران ، چنانچه در میان طبقات مختلف کسانی باشند نظیر اطبامدیران کارگاه های فنی و آموزشی و معلمان و غیره که‌امکان پرداخت مقرری‌ثابت باین خانواده‌ها را نداشته باشند می توانند ازطرق مختلف نظیر ویزیت مجانی از بیماران این قبیل‌خانواده ها، آموزش فنی و حرفه‌ای به نوجوانان این خانواده‌ها و نیز تدریس رایگان انها به حمایت‌برخیزندکه البته‌همه‌ی آنهادرصف‌نیکوکاران‌وابسته به برنامه حمایت ازخانواده های بی سرپرست قرار خواهندداشت. آقای‌سرکشیک دراین موقع با ارائه یک آلبوم مصور محرمانه کاز طرف‌برنامه‌حمایت‌ازخانواده های بی سرپرست باانعکاس دقیق خدمات نیکوکارحمایت کننده و موقعیت زندگی خانواده بی‌سرپرست‌حمایت شونده ظرف یک هفته تنظیم و تدوین می شود و برای نیکوکاران حمایت‌کننده‌ارسال می گردد توضیح داد تمام مخارجی که برای تدوین و تنظیم این مجلدات و نیز حقوق پرسنل کارکنان‌برنامه حمایت از خانواده های بی سرپرست و سایر مخارج پیش‌بینی شده و نشده را سازمان شاهنشاهی خدمات اجتماعی پرداخت می کند و نیز در مقابل کمک هائی که بخانواده های بی سرپرست از سوی نیکوکاران تعیین‌می گردد این برنامه نیز مبالغی روی آن می‌گذارد .

هدف‌نهائی‌سازمان‌شاهنشاهی خدمات اجتماعی‌ازاین اقدام اینست که با همکاری مادی و معنوی طبقات مرفه این مملکت ، از سقوط افراد خانواده های بی‌سرپرست به علت فقر و تنگدستی ممانعت بشود. چرا که وقتی ما می توانیم امروز با کمک های خود که مالا برای اکثرنیکوکاران ناچیز محسوب‌میشود نسل اینده مملکت را بارور و تمربخش بسازیم ، طبعا به سود خودمان و جامعه ما خواهد بود، صحبت من اینست که ما هرچه میتوانیم باید پایگاه های مردمی در محلات مختلف ایجاد کنیم و بهر کیفیت بیاری هموطنان‌بی سرپرست خود بشتابیم.

ناطق دراین وقت به خصلت و خدمات حاج فرخ سرشت نیکوکارهمدانی که تمام‌اهالی این منطقه بااو آشنائی‌دارند اشاره کرد و گفت این مرد شریف و متدین از نخستین روزهای فعالیت این برنامه در همدان همکاری ارزنده داشته والبته سایر اهالی‌هم مساعدت های ذیقیمتی کردند که موجب سپاس و تشکر است. آقای‌سرکشیک سخنان خود را با ارزوی همراهی‌و همکاری سایر طبقات باین برنامه انسانی بپایان برد.

★ سخنان معاون دبیر کل حزب رستاخیز ملت‌ایران:

بعدازسخنان آقای‌سرکشیک از آقای دکتر کنی معاون دبیر کل حزب رستاخیزملت ایران که در جلسه حضور داشت دعوت‌شد مطالبی‌ایراد نماید. آقای دکتر کنی گفت: من آنطور که باید در متن برنامه حمایت از خانواده های بی سرپرست و اینهمه شور وشوق هموطنان‌عزیزم بخصوص‌مردم‌شریف همدان برای کمک بهمنوعان ایرانی و خانواده های بی‌سرپرست نبودم، اما الان شنیدم این صحبت‌ها را و دیدم این نیکوکاران عزیز و شریفرا، که چطور با احساس‌وشوق برای مشارکت در یک امر ملی و اجتماعی گرد هم آمده‌اند. چقدر خوشحالم‌از حضور خود درچنین جلسه مقدسی ودر واقع بر اساس فلسفه انقلاب و حزب واحد رستاخیز ملت ایران که به ابتکار رهبر اندیشمند ما شاهنشاه‌آریامهر برای‌وحدت و یگانگی باز هم بیشتربنیاد

چوبك شهردار همدان :

ماسالی ۶۰۰ هزارتومان‌بمراجعین شهرداری کمك میکنیم . ولی چه بهتر که این اعتبار از طریق سازمان شاهنشاهی خدمات اجتماعی صرف‌تربیت وباز توان‌ساختن اصولی خانواده‌های بی ـ سرپرست باشد

دکتر نورانی نماینده جامعه پزشکان همدان:

بنمایندگی از سوی‌پزشکان‌همدان آمادگی حمایت از ۳۰ خانواده بی‌سرپرست را اعلام و عرض میکنم پزشکان کشور علاوه برطبیب جسم، طبیب روح و احساس افراد خانواده بی سرپرست هم هستند .

حسین سرکشیك مدیربرنامه حمایت‌ازخانواده های بی‌سرپرست :

هدف غائی سازمان شاهنشاهی خدمات اجتماعی از تلاش مجریان برنامه حمایت از خانواده های بی سرپرست اینست که با همکاری مادی ومعنوی طبقات مرفه این مملکت ازسقوط افرادخانواده های بی سرپرست بعلت فقر و تنگدستی ممانعت شود .

دکتر منصور نورانی نماینده جامعه پزشکان همدان: ۳۰ خانواده

رئیس نجمن شهر تویسرکان: ۵ خانواده

مویدی شهردار کبوتر اهنگ: ۱ خانواده

چوبک شهردار همدان: ۷ خانواده

رئیس انجمن شهر نهاوند: ۱۰ خانواده

حاج علی مشیری عضو اتاق بازرگانی همدان:

سرهنگ بهمرام عضو انجمن شهرستان همدان: ۱ خانواده

رئیس انجمن شهر ملایر: ۶ خانواده

مجتمع دانشگاهی دزفول امسال دانشجو می‌پذیرد

★ این مجتمع، شاخه شمالی دانشگاه جندی‌شاپور است.

دزفول ـ خبرنگار اطلاعات

یک مجتمع دانشگاهی به عنوان شاخه شمالی دانشگاه جندی شاپور در دزفول ایجاد می‌شود. این مجتمع در سال جاری در رشته های فیزیک، شیمی، ریاضی و پزشکی دانشجو خواهد پذیرفت.

ایجاد مجتمع دانشگاهی در دزفول از سوی دکتر مرزدهی استاد دانشگاه جندی شاپور در جلسه‌ای که با حضور محمد باقر نمازی استاندار خوزستان در دزفول تشکیل شده بود، اعلام شد.

وی گفت: این مجتمع در زمینی به مساحت ۳۵ هکتار در اراضی خالصه بین دزفول و اندیمشک احداث خواهد شد. ساختمان بیمارستان ۳۰۰ تختخوابی گنجویان و دانشکده علوم‌دردست اقدام است و تاآن زمان مجتمع از ساختمان ۴۰ اتاقه‌ای که سازمان آب و برق خوزستان در دزفول در اختیار دانشگاه جندی‌شاپور گذاشته، استفاده خواهد شد.

مجتمع دانشگاهی دزفول از سال جاری در رشته های فیزیک، شیمی، ریاضی و پزشکی دانشجو خواهد پذیرفت. تمامی این دانشجویان از شهر های شمالی استان خوزستان دزفول، اندیمشک، شوش، هفتتپو شوشتر خواهند بود.

به علت عدم توانایی در برآوردن خواست های کارگران
رئیس اداره کار مرودشت برکنار شد

شیراز ـ خبرنگار اطلاعات

رئیس اداره کار مرودشت به علت عدم توانایی در برآوردن خواست های کارگران از کار برکنار شد.

این‌مطلب را آزمون استاندار فارس در جلسه ماهانه خود با نمایندگان این استان اعلام‌کرد.

یکی از کارگران گفت: کار ـ فرمایان خوششان نمی‌آید کما بابازرسان استانداری حرف بزنیم زیرا بعدا برایمان دردسر درست می‌کنند. استاندار فارس گفت: متاسفانه حس انتقامجویی در سیستم اداری ما به طور اعم ریشه‌دوانده و این چیزی است که در انقلاب اداری باید به‌آن توجه شود.

رئیس سازمان‌کارگران فارس گفت: کارخانه‌قند مرودشت۲۵ کارگر باسابقه خود را اخراج کرده و اداره کار مرودشت هم نتوانسته اقدامی در این زمینه بکند.

استاندار گفت: من به این مساله رسیدگی کرده‌ام و هیچ کدام از این کارگران اخراج نخواهند شد. پرداخت حقوق آنها را هم من تضمین میکنم.

وی سپس دستور دادرئیس اداره کار مرودشت عوض‌شود وگفت: اداره «کار»شهری چون مرودشت که بیش از ۱۰هزار کارگر بیمه شده دارد باید به وسیله شخصی مطلع و باتجربه درامورکارگری اداره‌شود.

مدیر یکی از تعمیرگاههای اصفهان باتهام فروش اتومبیل های مسروقه دستگیر شد

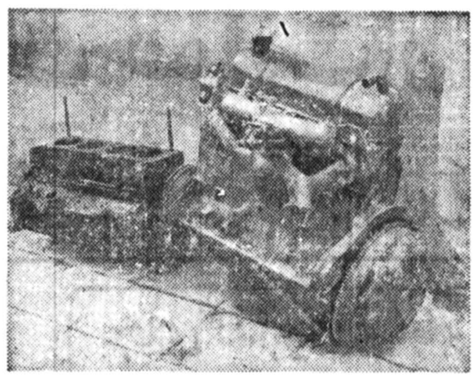

اصفهان ـ خبرنگار اطلاعات

مدیر یکی از تعمیرگاه های اتومبیل در اصفهان،که اتومبیل های مسروقه را خریداری‌می ـ کرد و پس‌از شماره گذاری موتور بفروش می‌رساند توسط ماموران آگاهی اصفهان دستگیر شد.

چندی قبل مردی بنام«مرتضی نیری» برای تحویل گرفتن اتومبیل مسروقه‌اش به اداره آگاهی تهران مراجعه کرد اما چون اسناد و مدارک موجود باشماره موتور اتومبیل مطابقت نداشت، از تحویل اتومبیل‌باو خودداری شد.

«مرتضی نیری» پس از چند روز بامراجعه به آگاهی مدعی شد که در تعمیرگاه «فاتح»و اقع در خیابان «خرم» اصفهان‌شماره موتور اتومبیل های مسروقه را تحویض و دوباره بفروش می‌رسانند.

ماموران آگاهی اصفهان به این تعمیرگاه رفتند و ضمن بررسی معلوم شد که شماره موتور اتومبیل مسروقه را در آنجا عوض می‌کنند و پس‌از مدتی می‌فروشند.

ماموران آگاهی مصطفی کاظمی مدیر تعمیرگاه رادستگیر کردندوبا‌پرونده تنظیمی تحویل مقامات قضایی اصفهان دادند.

در ۳۰۰هزارمتر از اراضی‌اقدسیه ساختمان شهرداری شمیران ساخته میشود

در ۳۰۰ هزار متر ازاراضی اقدسیه ،ساختمان مجهزی برای شهرداری شمیران ساخته می‌شود.

آقای جانبزاده شهردار شمیران در این باره گفت: شهرداری شمیران‌درحال‌حاضر دریک ساختمان استیجاری‌بدون پارکینگ مستقر است و این موضوع در منطقه پرجمعیت تجریش،برای مراجعان‌مشکلاتی بعبارمی‌آورد.بامو افقت‌شهرداری تهران در ۳۰۰ هزار متر از اراضی اقدسیه‌ساختمان مجهزی برای شهرداری ساخته میشود که مقدمات این‌کار از هم اکنون فراهم شده است.

جناب زاده از دو ماه‌پیش شهردار شمیران شده و از کار هایی که طی‌این مدت درشمیران انجام شده می‌توان از اسفالت ۱۲۴ خیابان به مساحت ۱۶۵ هزار مترمربع، ترمیم کانال فاضلاب بازار تجریش و نهر‌سازی اطراف امامزاده صالح یاد کرد.

نایب رئیس دفتر سیاسی حزب رستاخیز ملت ایران

دکتر مصطفی الموتی که‌در نخستین جلسه دفتر سیاسی حزب بسمت نایب رئیس‌انتخاب گردید در سال ۱۳۰۶ درتهران متولد گردیده و دارای درجه لیسانس قضائی. و دکترای اقتصاد از دانشگاه تهران میباشد.

دکتر الموتی از سال ۱۳۲۱ بکار روزنامه‌نگاری پرداخت و تاسال ۱۳۳۲ سردبیر روزنامه داد بود که در این موقع موسسه مطبوعاتی صبح‌امروز را دائر کرد که اکنون ماهانه علمی دانشمند را منتشر می‌سازد و از نشریات مهم و ارزنده کشور میباشد.

دکتر الموتی در سال ۱۳۲۴ در وزارت دارائی استخدام و مدتی عضو هیئت مدیره‌بنگاه عمران روستائی‌کشور و عضو هیئت مدیره شرکت معاملات خارجی در دولت دکتر اقبال معاون نخست وزیرو سرپرست بازرس کل کشور بوده‌است.

دکتر الموتی از سال ۱۳۳۹ از طرف مردم رودبار ـ الموت ـ قاقازان ـ طارم سفلی که برای اولین بار در تاریخ مشروطیت دارای نماینده شده بودند بنمایندگی انتخاب و در دوران نمایندگی خود با کمک های دولت و شیر و خورشید و سازمان‌شاهنشاهی و شرکت ملی نفت و اعتبارات عمرانی سازمان برنامه و کمک های شخصی وخودیاری مردم‌بیش از پانصد کیلو متر راه فرعی ۳۰۰ مدرسه و ۱۰ درمانگاه‌در حوزه انتخابی خود ساختو در اثر اجرای برنامه های انقلابی در این منطقه دراکثر دهات شرکت های تعاونی تاسیس و خیلی از دهات‌دارای آب لوله کشی و حمام و غسالخانه و خانه فرهنگ و روستائی شده بهمین جهت در میان مردم حوزه انتخابی‌خود محبوبیت فراوانی‌داردهمچنین در اجرای برنامه های عمرانی شهرستان قزوین با همکاری سناتور ها و نمایندگان‌قزوین در تاسیس سد طالقان توسعه برق و تلفن ـ آب لوله کشی و شهر صنعتی البرز و امتداد اتوبان سهم موثری داشته است.

دکتر الموتی مدتی عضو هیئت رئیسه مجلس شورای ملی‌وعضو هیئت رئیسه‌سومین مجلس موسسان بوده ومدت ۶ سال رئیس کمیسیون برنامه مجلس شورای ملی بوده‌که‌در تصویب تنقیح و لوایح برنامه های سوم و چهارم نقش قابل توجهی داشته است.

دکتر الموتی در دوران حکومت مصدق بعلت مخالفت شدید با آن دولت مدتی‌تحت تعقیب و مخفی بوده و از مخفیگاه مقالات شدیدی علیه آن حکومت مینوشت وفرمان شاهنشاه را در باره نخست وزیر سپهبد زاهدی درروزنامه داد بچاپ رسانید و در قیام ملی ۲۸ مرداد با گروه زیادی از جوانان و روشنفکران در مورد تصرفرادیوتهران اقدام کرد و جزء نخستین ناطقین‌آن روز رادیو در باره سقوط حکومت مصدق بود.

دکتر الموتی تالیفات‌متعددی دارد که از آن جمله (داستان های واقعی) در ۵ جلد مقایسه سیستم های اقتصادی شرق و غرب اقتصاد برنامه‌ای درایران ـ دکترین آریامهر میباشد که قسمتی بصورت کتاب‌و قسمتی در روزنامه ها انتشار یافته و قسمتی برای انتشار آماده گردیده است.

دکتر الموتی‌به زبان‌انگلیسی تسلط و بزبان فرانسه‌آشنائی دارد و با دعوت های رسمی باکثر کشور های دنیا از جمله آمریکا ـ شوروی ـ آفریقا ـ آلمان ـ استرالیا ـ چین ـ ژاپن سفر کرده‌و سلسله‌مقالاتی منتشر ساخته و در سفر شاهنشاه آریامهر بکشور های رومانی ـیوگسلاوی ـمراکش جزء ملتزمین رکاب رسمی‌بوده و بدریافت نشان های درجه۳ همایون و تاج مفتخر و به دریافت نشان هائی از این سه کشور نایل شده است.

دکتر الموتی از مدیران پر کار و فعال کشور است که مدت ۶ سال‌رئیس‌اکثریت‌مجلس شورایملی بود که از ۲۲۸ نماینده تشکیل میشد و پس‌از تاسیس حزب رستاخیز ملت ایران‌و انحلال کلیه فراکسیون های پارلمانی یک گروه‌پارلمانی از ۲۶۸ نماینده مجلس تشکیل شد که دکتر الموتی ریاست آن انتخاب گردید و در این دوره قانونگذاری بسمت نایب رئیس گروه پارلمان ایران در اتحادیه بین‌المجالس انتخاب شد.

دکتر الموتی در گذشته ریاست یک کنگره بزرگ حزبی را که از ۱۴ هزار نفر تشکیل میشد و۴۳ هیئت حزبی از کشور های مختلف در آن شرکت داشته عهده‌دار بوده وبخوبی اداره کرده است.

دکتر الموتی که قبلا عضو هیئت اجرائی و دفتر سیاسی حزب رستاخیز ملت ایران بود و از بدو تاسیس حزب در تهیه و تدوین اساسنامه و آئین‌نامه های حزب نقش‌مهمی داشته و در پیشرفت کار های حزب فعالیت زیادی نموده است.

دکتر الموتی در جلسه‌اخیر انجمن قلم باتفاق آراء بسمت دبیر کل این انجمن انتخاب گردید.

انجمن قلم یک موسسه بین‌المللی است که ۳۰ هزارنفر نویسنده و شاعر بزرگ دنیا در آن عضویت دارند و در ۹۰ کشور دارای شعبه میباشد دکتر الموتی بازرس شیر و خورشید سرخ و عضو هیئت مدیره انجمن حمایت زندانیان کمیته ایرانی حقوق بشر، انجمن اولیاء و مربیان بوده و مدتی ریاست کلوپ رتاری تهران را بعهده داشته است.

دکتر الموتی که در شورای مرکزی حزب رستاخیز ملت ایران که با شرکت ۱۸۰۰ نفر منتخبین سراسر کشورتشکیل شده بود مجددا به عضویت هیئت اجرائی حزب رستاخیز ملت ایران انتخاب گردید، اخیرا بسمت‌عضو دفتر سیاسی و درجلسه‌روز ۳۰ خرداد ماه دفتر سیاسی بسمت نایب‌رئیس دفتر سیاسی حزب رستاخیز ملت ایران انتخاب گردید.

آ ـ ۸۲۱۵

لغو حریم صنفی

تبریز ـ برای نخستین بار در ایران وبه تصمیم اتاق‌اصناف تبریز حریم صنفی در این شهر لغو شد.

بااین اقدام نارضایتی هائی که از سوی صاحبان مشاغل مختلف در مورد تاسیس واحد های صنفی در محدوده های معین‌و فواصل مشخص وجود داشت ازبین رفت.

نمایندگی پوشاک «جامکو» تبریز در آتش سوخت

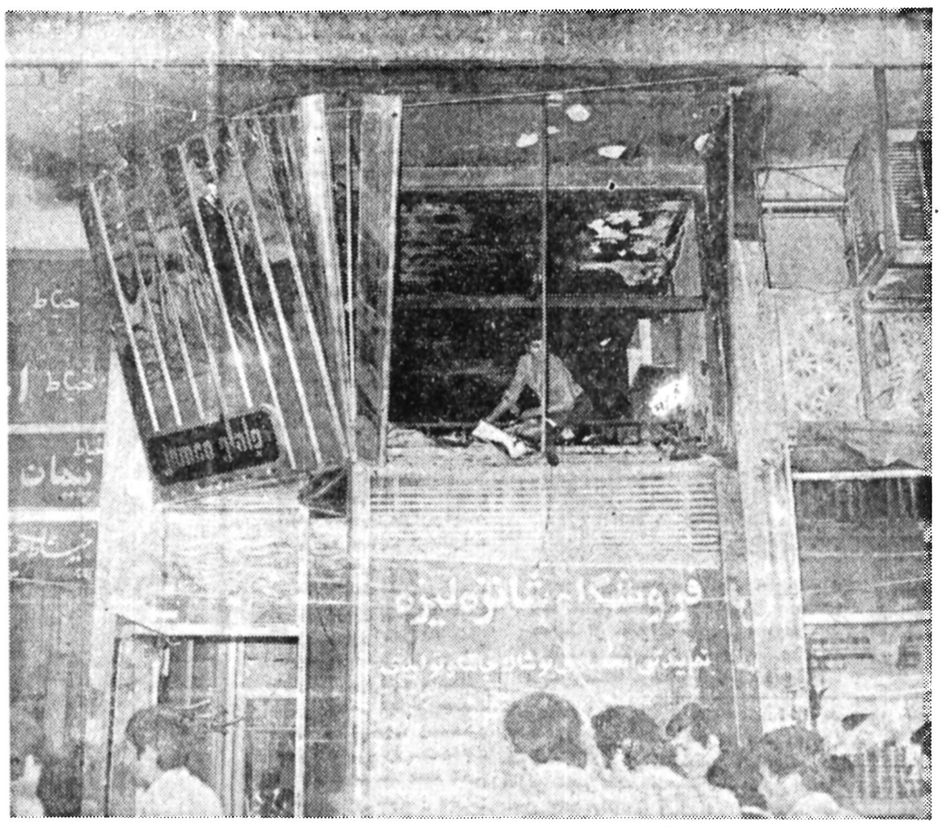

تبریز ـ خبرنگار اطلاعات

نمایندگی فروش پوشاک «جامکو» واقع در خیابان «شهناز شمالی» تبریز بعلت نامعلومی طعمه حریق شدو نزدیکا به ۳ میلیون ریال خسارت بجای ماند.

در آتش سوزی‌فروشگاه «شانزه‌لیزه» که نمایندگی فروش «جامکو» در تبریز نیز می‌باشد دهها‌دست‌لباس به خاکستر تبدیل شد.

ماموران آتش نشانی شهرداری تبریز پس‌ازساعت ها تلاش موفق‌به مهارحریق و جلوگیری از سرایت آن به مغازه‌های دیگر شدند.

فروشگاه‌شانزه‌لیزه متعلق به حمید کمالی بود.

۲۵ تخته‌فرش مسروقه در یک‌قنات‌خشک کشف‌شد

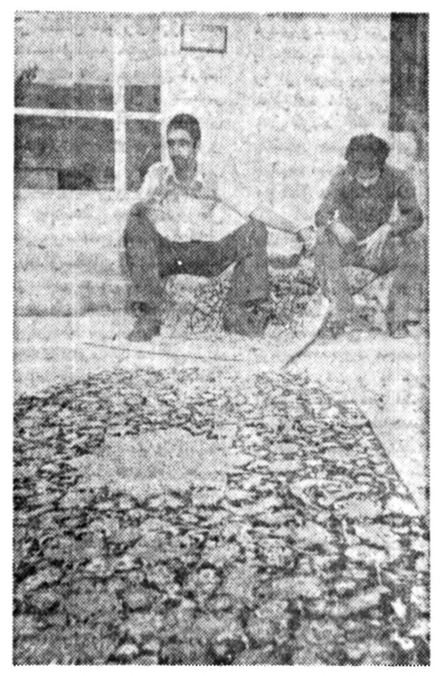

اصفهان ـ خبرنگار اطلاعات

یکی از اعضای باند سارقین فرش که سال قبل ۲۵ تخته فرش از یک تاجر اصفهانی سرقت کرده بودند، توسط ماموران آگاهی اصفهان دستگیر شد.

یکسال قبل ۲۵ تخته‌فرش بارزش ۴ میلیون ریال از تاجری‌اصفهانی‌بنام«حسینعلی کبیری» سرقت شد.

چند روز قبل ۲تخته از فرشهای مسروقه در یکی‌از خانه‌های کوی «کارمندان» واقع‌در «هزارجریب»اصفهان بدست آمد.

از سوی دیگر یکی از اعضای باندسارقین بنام‌ناصر مجردی در تربت حیدریه شناسائی و پس‌از دستگیری به اصفهان اعزام شد.

وی گفت: چون سفر به بوشهر امکان پذیر نشد، فرشها را درون قناتی خشک در روستای «عاشق آباد» اصفهان پنهان کردیم.

ماموران به محل قنات رفتند و تعدادی از فرشهای مسروقه را کشف کردند. همچنین یک بارنامه بدست ماموران آقتاد و معلوم شد که سارقین نیمی از فرشها را از اصفهان به زاهدان برده‌اند.

در نزاع بین یك زن و شوهر کودك ۲۰ روزه‌ای کشته شد

اصفهان ـ خبرنگار اطلاعات

راز قتل یک کودک ۲۰روزه بدنبال نبش قبری در دل کوه، فاش شد. این کودک به هنگام دعوای یک زن و شوهر برائر وارد شدن ضربه‌ای سخت‌کشته شده بود.

براساس محتویات پرونده‌ای که در پی کشف جسد در شهرکرد تشکیل شد کودک مقتول برای نگهداری به این زن و شوهر سپرده شد. هنگام دعوا بین‌آن دو ضربه‌ای به کودک می‌خورد که باعث مرگ او می‌شود.

زن‌وشوهر با اعلام‌این مطلب که‌مرگ کودک ناشی از بیماری بوده، جسد را دور از چشم ماموران دردل یکی‌کوه به خارک می‌سپارند، لیکن عموی کودک پس‌از اطلاع از جریان ماموران را از واقعه آگاه می‌کند.

بدستور دادسرای شهرکرد ماموران ژاندارمری کوهرنگ در روستای کوهسرخ بانبش قبر، جنازه کودک را خارج کردند. دادسرای شهرکرد با صدور نیابت قضایی، جنازه را برای معاینات پزشکی و شناسایی‌علت مرگ، به اصفهان فرستاد و صادقی بازپرس شعبه سوم دادسرای اصفهان مامور تحقیق در اطراف این پرونده شد.

مرد اتریشی درتوالت زنانه هتل آریا شرایتون دستگیر شد

شمیران ـ خبرنگار اطلاعات

یک مرد اتریشی که لباس زنانه بتن کرده و به هتل آریاشرایتون رفته بود، در توالت‌زنانه این هتل شناخته و دستگیر شد.

این‌مرد که «استیل لودویک» نام دارد دیشب پس‌از پوشیدن لباس زنانه برای صرف شام به هتل آریاشرایتون رفت.

وی‌در طبقه دهم هتل، وارد توالت زنانه شد اما پس ازچند لحظه صدای دادو فریاد زنانی که درتوالت بودندبلند شد و ماموران انتظامی هتل، استیل اودویک را دستگیر کردند و معلوم شد که وی‌مرد است.

جریان به ماموران پاسگاه کلانتری ونک اطلاع داده‌شد واستیل لودویک باپرونده تنظیمی تحویل دادسرای شمیران گردید.

۲ نفر در اصفهان کشته شدند

اصفهان ـ خبرنگار اطلاعات

طی ۳حادثه ۳۰ نفر در اصفهان کشته شدند.

دراولین حادثه موتوسیکلت سواری بنام عبدالله‌فتحیان در خیابان «کهندژ» اصفهان زن عابری رازیر گرفت و کشت.

قربانی حادثه بی‌بی محمدی نام داشت .عبدالله فتحیان دستگیر شدو جریان حادثه تحت رسیدگی است.

دومین حادثه در روستای «حسن‌آباد» اصفهان روی دادو پسربچه ۸ساله‌ای بنام محمد موسوی هنگام بازی به‌داخل چاه آب افتادو خفه‌شد.

در حادثه رانندگی جاده چالوس

۳ نفر کشته‌و۳ نفر مجروح‌شدند

چالوس ـ خبرنگار اطلاعات

طی یک حادثه رانندگی در جاده چالوس۳ نفرکشته و ۳ نفر مجروح شدند.

اتومبیل پیکان ۱۸۴۴۷ تهران‌ـع برانندگی حسین امیدی‌نیا رئیس دبیرستان «روزبه»تهران‌کبا ۵سرنشین از تهران عازم چالوس‌بود از روی پل «اوشان» نزدیکی وزن‌آباد به رودخانه سقوط کرد.

در این حادثه احمدپور قناد ۶۲ ساله، زهره بندری ۳۶ ساله و پروین پورقناد ۱۶ ساله کشته شدند.

راننده ودو سرنشین‌دیگر اتومبیل بنام پژمان پورقناد ۵ساله و بیژن پورقناد ۱۴ ساله که بشدت مجروح شده بودند در بیمارستان شیرو خورشیدسرخ چالوس‌بستری شدند.

از یك جواهر فروشی در آبادان
۲۰۰ هزار تومان طلا و جواهر بسرقت رفت

آبادان ـ خبرنگار اطلاعات

یک مغازه‌زرگری در«کفیشه» آبادان مورد دستبرد سارقین قرار گرفت و طی آن‌دویست هزار تومان طلاو جواهر و چهار هزار تومان پول نقد به سرقت رفت.

سارقین حوالی ظهر قفلو شیشه در مغازه زرگری را شکستند و اقدام به سرقت کردند.

با اطلاع «فرج برنجی»صاحب مغازه زرگری، ماموران‌آگاهی شهربانی هفت‌نفررا که مظنون به نظر میرسیدند دستگیرکردند اما در بازجوئی چون دلایلو مدارکی‌علیه‌شان وجودنداشت آزاد شدند.

دیروز گفته شد،فرج برنجی یک میلیون تومان بدهی به بانک ملی و چهل هزارتومان بدهی به یک بازرگان تهرانی دارد.

کارخانه‌تولید پودر باریت«درین ایمکو» در کاشان آغاز به‌کار کرد

آقای سی. پی. لاکس‌عضو هیئت مدیره شرکت‌هالیبرتون امریکا بزرگترین کمپانی خدمات نفتی جهان

آقای مهندس محمد ابراهیم بیگدلی مدیر عامل‌شرکت‌درین ایمکو

درینجه پای کوههای جنوب غربی شهر کاشان کانتا دیروز جزییابان برهوت ولبریز چشم‌انداز دیگری‌نداشت، امروز واحد تولیدی و صنعتی عظیمی سر برداشته‌است که بدون شک در شکوفائی و تحرک اقتصاد منطقه‌نقش بسزائی را ایفا خواهد کرد.

سکوت سنگین دیروز را امروز هیاهوو تحرک‌دهها مهندس، تکنسین و کارگر و صدای ماشین‌ها، شکسته است و همه چیز از یک آینده روشن حکایت میکند.

این جنبش را کارخانه تولید پودر باریت «شرکت درین ایمکو» در این منطقه خاموش سبب شده است، اندیشه احداث این واحد تولیدی و صنعتی از حدود ۲ سال قبل بدنبال کشف یک معدن باریت در۱۵ کیلومتری جنوب‌غربی کاشان قوت گرفت. ساختمان کارخانه مزبور از خرداد سال گذشته آغاز شد وبا جدیدیت و پشتکار دنبال شدتا اینکه‌در خرداد سال‌جاری آماده بهره‌برداری گردید.

این کارخانه در مرحله بهره برداری ابتدائی سالانه یکصد هزار تن ظرفیت دارد، اما در صورت نیاز بازار، ظرفیت آن را تا ۱۵۰ هزار تن میتوان بالا برد.

در احداث ماشین آلات این واحد تولیدی عظیم‌که‌در نوع خود.در ایران سومی است، سعی فراوان شده‌که‌از پیشرفته ترین و مدرن‌ترین ماشین آلات استفاده گردد.

بنام نامی اعلیحضرت همایون شاهنشاه آریامهرو با قطع نوار سه رنگ ایران کارخانه تولید پودر باریت «شرکت درین ایمکو» طی مراسم باشکوهی با حضور فرماندار کاشان و جمعی از شخصیت‌های محلی گشایش یافت.

در این مراسم ابتدا مهندس بیگدلی مدیر عامل شرکت «درین ایمکو» ایران ضمن خیرمقدم به حضار اظهار داشت:

کارخانه‌ایکه امروزافتخار بازدید آنرا بما داده‌اید، در نوع خود سومین درایران میباشد دو کارخانه قبلی در سال‌های قبل ایجاد گردیده و با مجموع ظرفیت یکصد هزار تن در سال شروع‌بکار نمودند که از بدو شروع بعلت تقاضای کم در داخل کشور اکثر اوقات با ظرفیت کامل کار نمیکرد و بیشتر محصول خود رابه‌شرکتهای نفتی شیخ نشینهای واقع‌در حوزه خلیج فارس صادر میکردند، برای مزید اطلاع عرض میکنم که‌پودر باریتین یا سولفات باریم بعلت دارا بودن وزن مخصوص زیاد در حفاری چاه‌های نفت مصرف میشود البته مصارف دیگری نیز در اموزپزشکی، و صنایع رنگسازی دارد که در مقایسه این مقدار بسیار ناچیز می‌باشد.

از زمانیکه اراده رهبر خردمند ایران شاهنشاه آریامهر بر آن قرار گرفت که اداره صنایع نفت و کلیه امور وابسته به آن به‌دست ایرانی سپرده شود فعالیت چشمگیر و همه جانبه‌ای‌در کلیه قسمت‌های صنعت نفت از جمله اکتشافات‌آغازگردید و در نتیجه مصرف این‌ماده معدنی ناگهان فزونی یافت بطوریکه تولیدکنندگان‌داخلی با وجود بالا بردن ظرفیت تولید خود قادر به تامین نیاز صنایع نفت نشده و شرکت خدمات نفتی ایران ناچار سالانه حدود هشتاد هزار تن باریت‌از کشورهای خارج خریداری میکرد.

با کشف ذخیره بزرگ سنگ باریت در کوه های آبادی دره کاشان اولیاء آینده‌نگر وزارت صنایع و معادن به پیروی از منویات شخص اول مملکت درمورد بی‌نیاز کردن کشور از محصولات خارجی‌و حمایت از صنایع داخلی‌درخواست این شرکت را برای احداث واحد سوم قبول نموده و اجازه تاسیس کارخانه را برای این منظورصادر و از بذل هرگونه کمک دریغ ننمودند.

برای سرعت بخشیدن به امر احداث کارخانه و تهیه ماشین آلات مورد نظر از کمک فنی و مالی شرکت امریکائی «هالیبرتون» که بزرگترین کمپانی خدمات نفتی جهان است استفاده شد و براساس تصویبنامه هیئت وزیران در اسفند ماه سال ۲۵۳۵ این کمپانی ۲۵ درصدسهام‌شرکت‌راخریداری و در عرض یکسال با پشت کار و همت کارگران و مهندسین ایرانی مساعدت و راهنمائیهای فنی متخصصین امریکائی عملیات ساختمانی و نصب ماشین‌آلات انجام‌و آماده بهره‌برداری گردید البته در این مدت از کمک های بیدریغ اولیا محترم اداره توسعه صنایع داخلی شرکت ملی‌نفت ایران‌جنابان آقایان فرماندار، شهردار، و کلیه روسا و سرپرستان ادارات دولتی و مقامات محترم شهربانی‌و ژاندارمری کشور شاهنشاهی درکاشان نیز برخوردار بوده‌ایم‌وظیفه خود میدانم ازاینهمه‌مساعدت سروران گرامی نهایت سپاسگزاری را بنمایم. و امیدوارم در آینده‌نیزمشمول این بزرگواریها باشیم.

تاسیساتی‌که امروز ازآن بازدید خواهید نمود علاوه بر کارخانه شامل وسائل رفاهی کارکنان شرکت نیز می‌باشد که همزمان‌بااحداث این واحد صنعتی انجام گرفته است.

این تاسیسات عبارتند از شش دستگاه آپارتمان تک اطاق خوابه با کلیه‌سرویس های لازم برای خانواده کارکنان و یک خوابگاه با ده اطاق خواب برای کارکنان مجردو یکساختمان شامل چهار اطاق خواب با کلیه لوازم زندگی برای مهندسین شرکت ومهمانان.

کلیه کارکنان روزانه از یک وعده غذای گرم در رستوران کارخانه که برای این منظور ساخته شده‌است استفاده میکنند.

آنگاه آقای سی. پی. لاکس نماینده‌شرکت‌امریکائی هالیبرتون که‌بزرگترین‌کمپانی خدمات نفتی جهان است‌طی سخنانی چنین اظهارداشت:

امروز که گامی موثر در راه تامین انرژی دنیای‌آینده ما برداشته میشود، مفتخرم که از طرف شرکت خدمات «ایمکو» وابسته‌به‌هالیبرتون به شما میهمانان عالیقدر خوش‌آمد بگویم.

در حقیقت این افتخاری است برای ایرانیان که همیشه در راه بدست‌آوردن منابع نفت و گاز پیشرو بوده‌اند.

این امکان همکاری و سرمایه گزاری شرکت های خارجی در ایران‌اصولا مبنی بر ثبات سیاسی و اقتصادی میباشد که کشور کهن‌ایران را تحت‌توجهات خردمندانه شاهنشاه آریامهر رهبر عالیقدر شما در زمره ممالک بزرگ صنعتی‌درآورده‌است.

امروز ما تاسیسات تولید پودر باریت شرکت مختلط خود را که برای استفاده صنایع نفت و گاز ایران بوجود آمده است عرضه مینمائیم.

تحت حمایت و تشویق مقامات دولتی و مسئولان شهرستان کاشان و علاقه و اراده شرکای ایرانی با نهایت اطمینان‌به آینده‌شرکت «درین ایمکو» مینگریم و با ایمان کامل به راهنمائیهای شما ـ و کارآئی کارکنان خود محصولی‌مورداطمینان برای این صنعت مادر ایران تولید نمائیم. بسیار جالب توجه است که در این‌منطقه ایران مرکزی دریک‌محدوده کوچک میتوان تکنولوژی تولید کننده بین‌المللی باریت و دیگر محصولات نفتی ایمکو پیوستن شما را باین گروه خیرمقدم میگوئیم.

نهایت خوشوقتی‌است که محصول باریت خودراتحت نام درین ایمکو عرضه می‌نمایم.

ما اطمینان میدهیم که محصولی ارزنده و مورد اطمینان برای احتیاجات امروز و روز افزون آینده صنعت نفت ایران تولید نمائیم.

در خاتمه فرماندار کاشان ضمن اشاره به پیشرفتهای صنعتی ایران در سال‌های اخیر این اقدام‌ارزنده‌شرکت مشترک ایران و آمریکائی درین ایمکو را ستوده، آنگاه پس از بازدیدحاضرین از قسمت‌های مختلف‌کارخانه این واحد تولیدی فعالیت خود را رسما آغاز کرد.

بنام نامی شاهنشاه آریامهر و با قطع نوار توسط‌آقای ابراهیم‌پور فرماندار کاشان کارخانه درین ایمکوگشایش یافت

پس از گشایش کارخانه تولید پودر باریت (درین ایمکو) مدعوین از قسمتهای مختلف کارخانه دیدن کردند

استخر تابستان گرما

روزنامه اطلاعات

تلفن: ۳۱۲۴۱۳

کجا شنا کنیم ؟

استخر ونک
روبری آریا شرایتون یک سانس صبح- دوسانس بعد ازظهر - از هم اکنون دائر است- تلفن ۶۸۶۸۶۰

استخر خانوادگی البرز
در باغی مصفا آماده پذیرائی است بلوار پهلوی (میرداماد) جنب بزرگراه شاهنشاهی ۲۲۲۴۸۳

استخر شهناز پهلوی (ناحیه ۱۷)
نرسیده به میدان خراسان جنب کلوپ صدری یک سانس صبح دو سانس بعد ازظهر از دو شنبه ۳٫۲۳ افتتاح می‌شود تلفن ۳۱۴۱۹۲
۱ـ۱۰

استخر نیاوران (ناحیه ۱۸)
واقع در نیاوران یک سانس صبح ۲ سانس بعد ازظهر تلفن ۲۸۱۰۵۸
۱ـ۱۰

استخر شماره ۱۲ (ناحیه ۷)
واقع در نازی اباد مخصوص دوشیزگان و بانوان یکسانس صبح ۲ سانس بعدازظهر
۱ـ۱۰

استخر ورزشگاه شهر ری (ناحیه ۱۹)
واقع در شهرری یک سانس صبح ۲ سانس بعد ازظهر تلفن ۵۹۱۶۸۸
۱ـ۱۰

استخر کوی نهم آبان (ناحیه ۱۹)
واقع درنهم آبان یکسانس صبح ۲سانس بعد ازظهر تلفن ۵۹۱۳۵۴
۱ـ۱۰

استخر رضا پهلوی (ناحیه ۱۲)
واقع در میدان خراسان یک سانس صبح ۲ سانس بعد از ظهر تلفن ۳۵۵۵۶۶
۱ـ۱۰

استخر ۲۸ مرداد (ناحیه ۱۲)
واقع در خیابان خاوران جنب یادبود شهدای ۲۸ مرداد یک سانس صبح ۲ سانس بعدازظهر
۱ـ۱۰

استخر ورزنده (ناحیه ۱۳)
واقع در سه راه اذری یک سانس صبح ۲ سانس بعداز ظهر تلفن ۵۴۸۵۵۵
۱ـ۱۰

استخر استادیوم نصیری (ناحیه ۲)
واقع در خیابان حافظ سانس صبح ۹٫۵ تا ۱۱٫۵ و بعد از ظهر ۲ تا ۴ و ۴٫۵ الی ۶٫۵ تلفن های ۳۷۱۶۶۷ـ ۳۷۱۴۰۰
۱ـ۱۰

استخر باغ فردوس
(ناحیه ۶)
خیابان مولوی یکسانس صبح دو سانس بعد ازظهر - قیمت بلیت برای صبح ۲۰ ریال و بعد ازظهر ۳۰ ریال - تلفن ۵۲۷۲۳۱

استخر فردوس
(ناحیه ۱۴)
میدان کاخ- یک سانس صبح- دو سانس بعد ازظهر قیمت بلیت برای صبح ۲۰ ریال و بعد از ظهر ۳۰ ریال - تلفن ۸۹۶۰۲۵-
۱ـ۱

استخر آرش
(ناحیه ۹)
فلکه دوم تهرانپاس - یکسانس صبح دو سانس بعد ازظهر قیمت بلیت صبح ۲۰ ریال و بعد از ظهر ۳۰ ریال

استخر خامنه‌ئی‌پور
(ناحیه ۱۶)
میدان وثوق صبح یک سانس و بعد ازظهر دو سانس- قیمت بلیت برای صبح ۲۰ ریال و بعد ازظهر ۳۰ ریال- تلفن ۷۹۶۸۶۸-

استخر اکبرآباد
(ناحیه ۱۰)
خیابان سینا- یک سانس صبح دو سانس بعدازظهر- قیمت بلیت صبح ۲۰ ریال و بعد ازظهر ۳۰ ریال تلفن ۵۴۷۷۶۷
۱ـ۱

کلوپ شنای رویال ونک افتتاح شد

همه روزه نهار وشام در باغی بسیار بزرگ و مصفا بااستخر بزرگ سالان واستخر مخصوص کودکان زیر نظر مربیان باتجربه همراه باانواع بازیهای سرگرم کننده در کلوپ شنای رویال ونک

استخر از ۱۰ بامداد تا ۶ عصر
رستوران از ۱۰ بامداد تانیمه‌شب

ونک انتهای خیابان شیراز تلفن ۶۸۲۹۶۵

قابل توجه شهرداریها- مهدکودکها وصاحبان پارکهای عمومی

مدرنترین وسایل بازی تابستانی و ورزشی کودکان و نوجوانان جهت پارکها و مراکزورزشی آماده فروش است

تلفن ۸۴۵۵۱۵ از ساعت ۱ الی ۴ بعدازظهر

شرکت جیوه

تاسیسات استخر
خیابان نادرشاه نبش خیابان ۲۱ ساختمان ۲۱ طبقه سوم تلفن ۸۳۹۶۰۰ و ۸۲۰۹۹۶

تابستانی خوش با مبل باغ

مبل باغ تازه‌های دنیای مبل را از ایتالیا عرضه میکند

مبلمان بامبو
مبلمان حصیری
مبلمان فلزی

نمایشگاه مبل باغ:
پهلوی نرسیده به میدان ونک
تلفن ۶۸۱۱۷۵ـ ۶۸۷۶۸۹ـ ۶۸۱۱۷۶
BAMBU

استخرهای پیش ساخته شروود

ساخت استرالیا

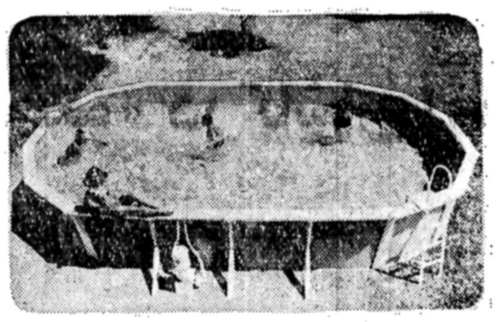

بدون احتیاج به‌خاکبرداری دارای دستگاه تصفیه، جاروب، نردبان، نصب فوری دراشکال بیضی ودایره

شرکت مکاورز
تهران خیابان آیزنهاور شماره ۶۹۱ تلفن ۹۷۲۸۷۶ـ ۹۷۰۳۳۱

کپسول اکسیژن ۹۰۰۹

برای بیماران قلبی وتنفسی
برای کار در معادن وچاهها وهمچنین برق گرفتگی، خفگی در آب ودریا، گرمازدگی و رفع خستگی

در داروخانه‌ها و سوپرمارکت‌ها با قیمت مناسب به‌فروش میرسد

نماینده انحصاری:
شرکت پنگان
تلفن ۸۹۸۳۲۸

نماینده فروش فعال میپذیریم

Odue

صنیع الدوله

SANIE DOLEN

پیشرو و مبتکر مبلمان فلزی در ایران

قابل توجه صاحبان استخر های عمومی و خصوصی ـ دهو باشگاهها

صنیع الدوله

با فرارسیدن فصل تابستان مجموعه‌ای از جدیدترین وسایل کنار استخر ازقبیل میز وصندلی فلزی و پلاستیکی، انواع شزلانك وراکینك چیر- چترو سایبان و غیره ساخته وآماده هرگونه سفارش است.

تلفن ۸۲۳۷۲۷

دستگاههای تصفیه آب استخر

ساخت کارخانه یونك آلمان غربی

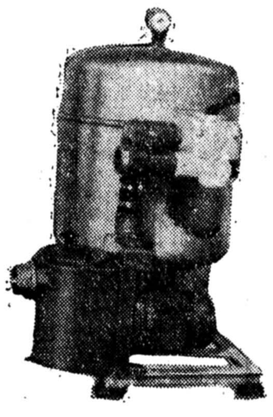

مهندس وکیل زاده
سعدی جنوبی - کوچه بوشهری شماره ۳ تلفن ۳۱۹۵۲۷

استخر

نصب و فروش همه نوع دستگاه های تصفیه آب نقد و اقساط با نازلترین قیمت تلفن ۸۵۲۹۴۸

خدمات استخر

سرویس فصلی باجاروی مخصوص کفشورونصب دستگاه های تصفیه
۶۴۹۴۱۹ - ۶۴۹۰۶۶

رفع کم‌شدن آب استخر

با مواد خارجی بدون خرابی
گروه‌فنی بامتکس
۸۵۴۸۲۵

زرین کلاب کلوب خانواده‌ها...

آقای زرین‌نعل مدیر زرین‌کلاب گفت :

دراین کلوب رفاه وآسایش مردم مورد نظر است نه منافع مادی و سودجوئی ...

امکانات بسیاری برای ورزش و سرگرمی کودکان ونوجوانان در زرین‌کلاب فراهم شده است

آب استخر بامدرنترین دستگاهها تصفیه می‌شود تا خانواده‌ها با اطمینان بیشتر شنا کنند

از ۱۵ سال قبل که کمترکلوبی تفریحی و سالم و باداشتن امکانات سرگرم کننده نظیر استخرشنا وسائل بازی و تفریحی برای خانواده باشد تابلوی زرین‌کلاب در جاده قدیم شمیران توجه آنانکه از این جاده عبور میکردند جلب می نمود.

کلوب زرین کلاب اوایل سیدخندان خیابان دبستان در زمینی بمساحت ۴۰۰۰ مترو ۱۲۰۰ متر زیر بنا باپارکینگ اختصاصی واستخر های شنا برای بزرگسالان و کودکان و اتاقهای بازی نظیر پینپنگ، بیلیارد و شطرنج و همچنین سالنهای پذیرائی برای جشن ها وعروسیها، سلف سرویس سالن داسینگ و سایرتجهیزات بنا شده که مدت ۸ سال در اجاره باشگاه شرکت ملی نفت قرارداشت.

ولی اکنون زرین کلاب زیر نظر آقای زرین‌نعل مدیر این کلوب اداره میشود که بدین لحاظ گفتگوی خبرنگارما باآقای زرین نعل انجام شده است.

آقای زرین نعل مدیر زرین کلاب گفت:

۱۵سال ازفعالیت زرین‌کلاب میگذرد لیکن ۵ سال است که این کلوب زیرنظر مستقیم من اداره میشود وهمیشه سعی و کوشش ما براین بوده است که نهایت رفاه خانواده ها را چه از نظر وسائل تفریحی، امکانات ورزشی و بهداشتی نگاهداشت محیط وغذای سالم رعایت شود و خوشبختانه شما امروز این کلوب را از تمام کلوبها موفقیت‌تر بوده‌است.

استخر

در این کلوب دو استخر شنا وجود دارد یکی بزرگ است برای اشخاصی که شنا را بخوبی میشناسند و دیگر استخر کوچکی است برای کسانیکه شنا نمی دانند و کودکان که زیر نظر مربیان ازموده آموزش می بینند.

مربیان زیر نظر مستقیم من کار میکنند زیرا به فنون مربیگری آشنا هستم هر شناگر تازه وارد را امتحان می کنیم و با کلاسه کردن هنرجو تحت نظر مربی مربوطه اموزش می‌بینند. این کلاسها که ۱۵ جلسه در هفته است اختصاص به خانم ها، آقایان و بچه ها دارد.

بدین ترتیب هر شناگری که به‌شنا آشنائی اندکی دارد، نیازبه پرداخت هزینه بیشتری نخواهد بود و یا وقت مربیان راکمتر خواهند گرفت.

ناجیان غریق این کلوب از اشخاص ازموده‌اند و در ضمن موردتائید و صلاحیت فدراسیون شناهستند.

سرویس ونگهداری استخر شنا

از مسائل مورد اهمیت و قابل توجه که شدیدا مواظبت میشود مسئله بهداشتی نگهداشتن استخر و اطراف استخر است.

بدین لحاظ ما ۲تانکر ۱۰۰۰ لیتری که آب را تصفیه می‌کنند و دو دستگاه که اتوماتیکمان آب را سلفاته و کلرریزه کرده کات کبود میزنند. این دستگاه ها مدرنترینند و نهایت مواظب و دقیق زیرنظر پزشک مخصوص کلوب انجام میگیرد که هیچگونه خطری برای شناگران نداشته باشد.

درمورد اطراف استخرنیز شدیدا از اوردن غذا و مواد خوراکی اطراف استخرجلوگیری میشود زیرا با وجود سلف سرویس و باغ جوار استخر کلیه اعضا خیلی راحت میتوانند استفاده نمایند. وباید ذکرکنم که بنده وسواس بخصوص دارم که مرتبا بتمام قسمتها سر میزنم در ضمن دستگاه مخصوص دراستخر تعبیه شده که مو و مواد زائد که دراستخر میریزد بلافاصله جذب نموده و پاک می‌کند.

مسابقات شنا

آقای زرین نعل در مورد مسابقات شنای کلوب گفت:

زرین کلاب مسابقاتی رادر رشته‌های شنای قورباغه و کرال همه‌ساله بین اعضاء خود برگزارمیکندکه این دومسابقات دردودسته و چهارگروه انجام میشود. ضمنا بین افرادی که زیر نظر مربیان تعلیم می بینند ۴ نفر انتخاب وبین چهارنفر مسابقه‌ای انجام میگیرد.

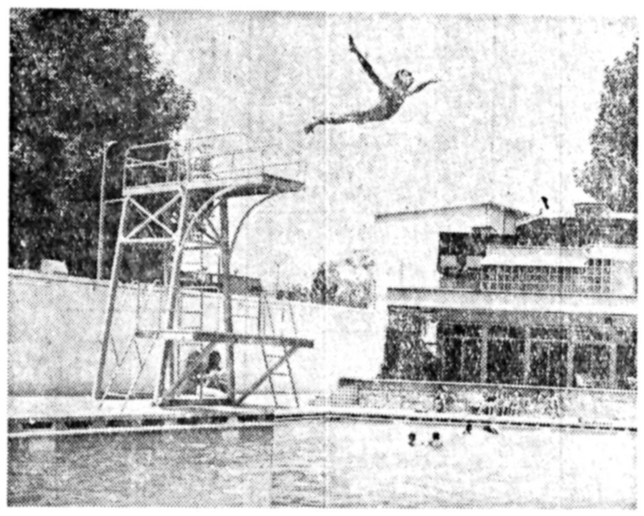

مسابقات تفریحی دیگر نیز داریم و آن جمع کردن توپ است و همچنین مسابقات شیرجه‌دردسته خانمها و آقایان نیز برگزار خواهدشد.

مدیر زرین کلاب در مورد مقررات و نظم و پذیرش عضو جدید گفت:

این‌کلوب چون‌برای شخص بنده هیچگونه منافع مادی نداشته، لذا سعی و جدیدت ما برآنست اعضائی را انتخاب کنیم که صلاحیت‌دار بوده و دیگراینکه‌اعضای قدیم نیزعضو را بپذیرد واین کلوب نهایت رفاه و آسایش خانواده هارا خواهد.

امکانات ووسائل تفریحی و ورزشی زرین‌کلوب

آقای زرین نعل در مورد تاسیسات وامکانات کلوب گفت:

این کلوب وسائل تفریحی- ورزشی وسر گرمی فراوانی را برای خانواده ها واعضاء و میهمانان ایشان تهیه و تدارک دیده است.

برای کودکان : تاب، سرسره، الاکلنگ، چرخ و فلک وگردونه واستخر مخصوص کودکان

دیگر اینکه سالنهای فوتبال دستی، پینپنگ، بیلیارد، اسموکر، سالن سینما، بینگو ودیسکوتک و برنامه هنری نظیرکنسرت خوانندگان بزرگ سالنهای جشن و عروسی نیز در کلوب باامکانات فراوان دراختیارهمگان است. دراینجا باید به‌این نکته اشاره کنم‌که تاسیس این کلوب صرفا علاقه من باداره این کلوب است نه سودجوئی ومنافع عادی، بدین لحاظ من وهیئت مدیره کلوب کوشش داریم یک محیط سالم و دلپذیربرای‌مردم داشته‌باشیم.

سرویس وخدمات استخر

شرکت دثار
تاسیسات تصفیه آبهای صنعتی وشامبدنی در هر سطح
۸۳۶۱۷۲ـ ۸۲۷۸۳۰

استخر
ساخت و نصب - تعمیر و سرویس تلفن ۸۹۹۰۴۱ و ۸۹۹۹۵۸

شرکت فانتیرال
فروش، نصب ونگهداری دستگاه‌های تصفیه استخر پمپ پرژکتور و مواد شیمیائی ۶۶۰۳۳۴
آـ۱۷۵۵

عایق و آب‌بندی استخر در اسرع وقت پذیرفته میشود لطفا با تلفن ۲۴۰۴۷۰ تماس حاصل فرمائید.

استخر
سرویس سلیمی
تهیه‌کننده انواع دستگاه تصفیه استخروسرویس سالیانه و جاروبه‌استخر
تلفن ۷۶۲۰۴۴

نصب فروش انواع دستگاههای تصفیه
استخر
دایو، سرسره پرژکتور بانازلترین قیمت
شمیرانات ۶۸۲۳۴۴ونك

رنك استخر
وتعمیر آن
صبحها:
۶۳۰۹۴۱

دوش هوای گرم
برای خشك کردن بدن بعداز حمام استخر-دریا
تلفن ۸۳۵۱۲۱

نصب و فروش دستگاههای تصفیه استخر
فروش پله دایو، پمپ پروژکتور مواد شیمیائی سرویس و نگهداری و نصب بیلدنیک کرکمپانی
۸۴۹۷۴۴

ساخت زیباترین استخرها
ازبتون مسلح در کوتاه ترین‌مدت تلفن ۸۹۴۳۷۹

استخر
فروش- نصب‌وسرویس وراه اندازی استخر - لوله‌کشی شوفاژ وتهویه مطبوع‌سرویس‌ونگهداری سالیانه
تلفن ۸۴۴۶۴۹
۸۵۰۸۳۵

رنك‌آمیزی استخر
۸۵۲۴۴

استخر
تصفیه‌استخر فایبرگلاس بافیلتر ماسه‌ای وخودشوی خودکار. شاکو
تلفن
۸۲۹۹۱۵

استخر
شرکت واترصافتر
فروش نصب نگهداری سالیانه نقد و اقساط
۸۴۶۸۱۰

نصب و فروش انواع دستگاه های تصفیه آب
استخر
شمیرانات ۶۸۲۳۴۴ونك

استخر
شرکت تهران
صاف فیلتر
وارد کننده دستگاه های تصفیه آب و استخر با مجهز ترین کادرسرویس
تلفن ۲۷۷۳۵۷ - ۲۷۷۲۸۵

آموزش
مربیهای ورزیده شنا - اسکی روی آب و قایق های بادبانی و موتوری برای آموزش آماده‌اند.
تلفن ۲۲۸۵۰۳

استخرپیش ساخته

- در اندازه های مختلف
- مجهز بدستگاه تصفیه
- نصب فوری

نماینده انحصاری COLECO
شرکت مدرن اسپرت
سلطنت اباد جنوبی نگارستان دوم شماره ۷
۲۳۳۲۶۷-۲۳۹۲۸۲-۲۳۶۲۰۴
- اهواز - مدرن اسپرت ۸۲ ۲۰۱
- مشهد - بازرگانی باقریه ۲۰۴۵۰
- خرمشهر - شرکت وودن لاین ۵۲۸۹

COLECO

قابل توجه
دارندگان استخر
همه ساله بفکر تعمیرورنك‌آمیزی استخر خود نباشید
کارخانجات پلی استر بابک
بایك بار پوشش مواد فایبرگلاس با دستگاه های اتوماتیك دریك روز ۲۰سال گارانتی وشمارا آسوده خاطر خواهد کرد.
۳۰۳۱۳۲و۳۰۴۰۳۵

تلفن مستقیم نیازمندیها ۳۱۱۲۲۴ـ ۳۱۱۲۲۵

نیازمندیهای اطلاعات تلفنی آگهی می‌پذیرد

استخدام: ۳۰۳۷۰۲ ـ ۳۱۱۲۱۹ املاک و مستغلات: ۳۰ ـ ۳۱۱۲۲۹ خرید و فروش: ۳۲۸۲۵۷ ـ ۳۲۸۴۱۴ خدمات: ۳۱۲۴۱۳ ـ ۳۱۱۲۲۷

شماره تلفنهای ضروری

اورژانس تهران ۱۲۳	پلیس راه ۹۶۰۱۹۶
پلیس تهران ۱۱۰	تصادفات ۳۳۳۳۳
هواشناسی ۶۴۳۲۳۲	آتش نشانی ۶۴۴۴۴

سازمان رادیو و تلویزیون ۲۱۹۶۱
اطلاعات فرودگاه ۱۵ـ۶۴۳۰۱۲
اطلاعات راه آهن ۵۳۰۹۹۳

گالری ارغوان

خرید و فروش لوازم منزل نوودست دوم ساخت خارج تلفن ۲۴۰۵۴۴

خیابان سلطنت‌آباد فرمانیه خیابان میهن (جنب کلانتری ۲) خیابان نسترن خیابان خوش‌قدم‌نبش پرستو پلاک ۱۶

مبل و دکوراسیون

مبل اردلان
تعمیر مبل و سراهن دوزی
۶۲۰۰۱۶

تعویض رویه مبل فوری
تلفن ۶۶۲۸۹۷

وسایل موسیقی

اگرایه
موزیك مهتاب
کرایه‌وسائل موزیک وارکستر های ایرانی و خارجی جهت جشنهای شما تلفن ۸۴۴۰۸۵
آ ـ ۱۹۲۶

موزیك نورا
کرایه وسائل موزیک ـ ارکستر برای مهمانیها ـ فرح آباد ژاله تلفن ۳۴۱۶۴۱
آ ـ ۱۷۴۵

فروش دست اول

یکدستگاه مبل شیک برای فروش ۹ تا ۶ تلفن ۸۴۹۴۶۶
آ ـ ۱۷۴۱

عتیقه
چند سرویس و ساعت و مینیاتور، تابلو، شمعدان و قلمدان تعدادی فولاد طلاکوب، خط و چراغ های قدیمی فروشی تلفن ۹۳۸۷۴۷

فریزر خانگی
۳۵۰۰ تومان کاخ بالاتر ازلواسان ساختمان ۶۵ آپارتمان ۲۸

مقداری لباس زنانه خارجی بمدت ۱۰ روز بفروش میرسد میرداماد خیابان اطلسی کوچه نازنین شماره ۶ طبقه هم کف
آ ـ ۱۵۰۴

فروش کلیه اثاثیه منزل به انضمام لباس های فرنگی و اسباب بازی باقیمت های فوق‌العاده ارزان به مدت ۵ روز یکشنبه ۴ الی ۸ تیر ماه الهیه‌خیابان هروی دستراست کوچه کاخ آخرین منزل دست راست طبقه دوم ۹ صبح الی ۷ بعدازظهر تلفن ۲۶۷۳۱۷
آ ـ ۱۵۸۳

پیانو سرویس اطاق خواب‌و اثاثیه مروشی تلفن ۲۹۰۲۸۴
آ ـ ۳۸۷۷

مبلمان‌منحصر به فرد ایتالیائی بامبو و حصیر برای خانه وباغ باتخفیف بفروش می رسد تلفن ۸۳۷۰۸۸ از ۹ صبح الی ۵ بعد ازظهر
آ ـ ۱۵۸۱

اکازیون
بعلت مسافرت لباس های دست دوم خارجی‌و اجناس منزل به فروش میرسد ۸۵۳۸۷۱

اوکازیون
یکدستگاه میز بیلیارد (پیرامید) بسیار تمیزبه فروش می‌رسد مقطوع ۲۰۰۰۰۰ ریال تلفن ۲۷۱۰۲۴

توجه :
حراج لباس های زنانه قیمت باور نکردنی ـ شمیران خیابان‌دزاسیب کنی درستی کوچه‌شهره کوچه نوبهار پلاك ۳۸ تلفن ۸۲۸۶۰۷

ماشین تحریر برقی (۱۲تا۲) ۸۲۰۸۴۴

ماشین تحریر برقی (۱۲ تا۲)
۸۲۰۸۴۳
آ ـ ۱۸۹۷

مدرن ، زیبا ، بادوام
سرویس کامل‌چوبی
ساخت ایتالیا
شامل میز ـ صندلی ـ تخت خواب راحتی ـ بار وتاب
قابل استفاده درباغ وفضای باز آماده فروش و تحویل‌فوری می‌باشد .
تلفن : ۲۷۴۰۹۷
آ ـ ۱۷۱۰

مبلمان کامل‌استیل و رادیو گرام‌مبله و پاراوان کارچیپو تعدادی‌لوستر بفروش می‌رسد صبحها با تلفن ۶۸۱۳۰۷ تماس بگیرید

لباسهای خارجی نو به فروش میرسدبعدازظهرتلفن۶۳۱۵۳۸
آ ـ ۱۵۷۷

عتیقه
فروش نصف‌قیمت‌تعدادی ساعت و شمعدان برنز دوره ناپلئون از ۴ تا ۸ بعداز ظهر ۳۱۸۳۶۶

پالپ‌تقدیم می‌کند
لوستر
کلاسیك و مدرن اپالین کریستال برنز طرح اسپانیولی
آشپزخانه
پیش‌ساخته ایتالیائی کابینت چوبی بالاوپائین مترطول ۳۸۰۰۰ ریال
کابینت فورمیکائی بالاو پائین متر طول ۲۸۰۰۰ ریال
گچ بری
پیش‌ساخته طرح های مختلف ایتالیائی با بازلترین قیمت جهت نزنین داخل ساختمان ۸۵۱۷۴۷ و ۸۵۴۱۹۶
عباس‌آباد خیابان میترا کوچه نکسا پلاك ۹

خرید اثاثیه

فرش‌ایران‌نوین
فرشهای بقیمت رسیده شما رابرای صادرات گرانتر از همه می‌خرد
۶۵۳۱۹۵

قالی شما را منصفانه خریداریم تلفن ۳۴۹۳۴۰

فرش امید
بهترین خریدار فرش کهنه و نو ۳۳۷۷۰۲ و ۳۴۵۶۵۵

اتومبیل فروشی

پیکان
پیکان ۵۶ دولوکس شیری‌رنگ بسیارتمیز بفروش میرسد تلفن ۲۸۶۱۶۹

پیکان جوانان مدل ۵۱ ساعت ۹ صبح الی ۸ بعد ازظهرتلفن ۵۴۷۶۵۹ ولی زاده
آ ـ ۱۵۷۳

پیکان دولوکس ۵۴ با ۲۲۰۰۰ کیلومتر کار کرد و ۴ چرخ‌یخ شکن اضافی ۲۲۷۴۷۳ و ۹۳۹۰۱۸

پیکان دو لوکس مدل ۵۴ رنك سبز با رادیو ۳۰ هزار کیلومتر تلفن ۶۵۶۴۲۷ ـ ۹ صبح‌الی ۴ بعداز ظهر

پیکان دولوکس مدل ۵۰ بسیار تمیز به علت مسافرت‌بفروش‌میرسد تلفن ۹۲۳۶۹۷

هیلمن
هیلمن نخودی لاستیک ویخ شکن نو رادیو پخش ۲۹۵۰۰ تلفن ۸۴۵۲۵۸

ژیان
یکدستگاه‌ژیان ۵۴ در وضعیت عالی بعلت مسافرت فروشی ۲۴۶۰۸۶
آ ـ ۱۵۲۰

رنو
رنو ۰ باپخش استریو از ۸ تا ۲ بعدازظهر آقاجانی ۵۳۵۲۵۰
۱ ـ ۲ آ ـ ۱۵۲۶

رنو ـ پیکان ـ سوبارو ـ تویوتا باوام‌بانکی ۳۰ ماهه و با وام آزاد ۹۲۱۹۳۱

ژیان ۵۴ سفید با استریو قیمت ۱۷ تومان ۳ ـ تا ۷ بعدازظهر ۶۴۵۰۴۴

فولکس
فولکس های استیشن کمپنیک وانت یک کابین و دو کابین ۷۹۰۵۰۸

فولکس گلف ۷۷ بسیار تمیزبا وسائل‌اضافی ۷۸ هزار تومان تلفن ۷۶۰۵۷۱
آ ـ ۱۷۷۳

شورولت
شورلت ایمپالا ۶۸ فروشی ۷۹۸۰۷۵
آ ـ ۱۵۷۴

بی‌ام‌و
اکازیون
یکدستگاه‌بی‌ام‌و آلپینا مدل ۷۶ رنگ شرابی رادیو استریو اتوماتیک رینگ های‌اسپرت‌تلفن ۸۵۰۹۰۸ بین ۸ الی ۵ بعدازظهر بعلت مسافرت بفروش میرسد

ب‌ام‌و ۲۰۰۲ آلپینا مدل ۷۳ در وضعیت‌عالی‌بقیمت خیلی‌مناسب ۷۹۴۶۴۰

فیات
فیات ۱۱۰۰ مدل ۶۹ بفروش میرسد تلفن ۸۴۲۹۷۳ داخلی ۱۴ و تلفن ۸۵۹۰۲۱

یك دستگاه فیات ۱۳۱ مدل ۱۹۷۷ رنك خردلی بسیار تمیز بفروش می رسد تلفن ۸۹۲۲۴۲ و ۴۳

فیات ۷۲ سالم مقطوع ۱۶۵۰۰ تومان ۸۳۱۶۶۵

فیات ۱۳۲ مدل ۷۴ ترانزیت فوری‌فروشی ۹۶۷۳۴۰ و ۹۴۲۱۴۴

پژو
پژو ۳۰۴ اس مدل ۷۲ طلائی رنگ بقیمت ۲۷ هزار تومان فروشی ۹۷۰۶۶۶
آ ـ ۱۵۴۹

پژو ۲۰۴ سفید اخر ۶۹ بالوازم یدکی اضافی و سقف بازشو تلفن ۹۸۱۹۳۹
۱ ـ ۱۵۴۵

پژو مدل ۶۰۴ ـ ۷۴ کارکرد ۳۴۵۰۰ کیلومتر تلفن ۵ ـ ۸۲۰۷۴ از ساعت ۵ر۷ صبح تا ۵ر۱ بعد ازظهر
۱ ـ ۳ آ ـ ۱۵۴۶

پژو ۴۰۴ مدل ۶۹ بدون تصادف تلفن ۵۵۲۷۹۱

فورد
مونتکارلو مرجوعی ۷۷ فول اتوماتیک‌بدون گمرک ۳۰۰۰۰ تومان تلفن ۲۹۴۵۵۱

بنز
بنز ۲۲۰ مدل ۶۸ قیمت ۵۵ هزار تومان ۵۰۴۸۹۸
ا ـ ۱۷۹۵

بنز ۲۳۰ مدل ۶۶ اطاق ۱۹۰ فرمان‌هیدرولیک درب کشویی باپخش استریو فوری بفروش میرسد تلفن ۳۱۵۵۶۲
آ ـ ۱۷۷۴

آلفاسود
آلفاسود آخر ۷۳ خیلی تمیز ۳۳ هزار تومان ۹۳۸۴۴۶
آ ـ ۱۵۴۷

اریا
اریامدل ۴۹ رنگ آبی بفروش میرسد ۸۵۹۸۸۳
آ ـ ۱۷۷۷

تریومف
تریومف TA6 کروکی رنگ قرمز بسیار تمیزبارادیو پخش با سقف زمستانی‌منزل ۲۳۵۱۹۲ شرکت ۲۲۳۰۷۵

برای اتومبیل شما

کاروان
ده دستگاه کاروان(اطاق سیار) ارزان فروشی ۹۲۲۷۱۶ و ۹۳۷۴۷۵

فروش کانتینر
تعداد ۴ دستگاه کانتینر ۴۰ فوتی ۲٫۸×۱۲ الومینیومی مناسب برای اطاق تریلر جهت سردخانه و یا حمل و نقل با قیمت مناسب بفروش می رسد متقاضیان عصرها ازساعت ۵ تا ۷ با تلفن ۲۶۱۳۵ رشت و یا ۶۲۴۲۷۶ شرکت میمیکو در تهران حاصل فرمائید

خرید اتومبیل
انواع اتومبیل از دم قسط خریداریم تلفن ۹۲۱۹۳۱
۱ ـ ۲۷ آ ـ ۱۷۴۳

فروشگاههای اتومبیل

نمایشگاه برادوی
کادیلاك . بیوك . شورلت ایران بی ام و ۵۱۸ . چروکی چیف . رنجرور . پژو ال . رنو . با وام بانکی ۳۰ ماهه تحویل فوری تلفن ۸۵۰۸۰۷

انواع اتومبیل های ایرانی و خارجی باوام بانکی ۳۰ ماهو باوام آزاد ۹۲۴۴۲۵
۱ ـ ۲۷ آ ـ ۱۷۴۵

پیکان نقد و اقساط با وام بانکی تلفن۶۴۱۹۵۶

انواع واقسام اتومبیل‌با وام بانکی تحویل فوری تلفن ۹۳۹۷۸۴

رنو نقد واقساط
(نمایندگی مجاز شماره ۱)
تلفن ۷۸۲۵۴۵

تویوتا ۷۸ ـ رنو ـ پیکان چیپ نیسان پاترول دو دیفرانسیال ۷ نفره و ۹ نفره با وام بانکی ۳۰ ماهه تلفن ۷۵۰۴۵۱

جهان تویا تقدیم میکند
انواع اتومبیل های
تویوتا
هاردتاپ ـ سندکروزیزرو استیشن
باشرایط سهل حتی بدون‌پیش قسط آماده تحویل
تلفن فروش :
۵۴۹۲۶۳ و ۵۴۶۸۶۴
۱ ـ ۱۰ آ ـ ۱۷۸۸

جهان تویا تقدیم میکند
انواع اتومبیلهای
تویوتا
وانت (های .اس)مسقف وبدون سقف برای حمل مواد غذائی ، پخش فر آوردههای شرکتهای تولیدی
تحویل فوری با شرایط سهل
حتی بدون پیش قسط
تلفن فروش :
۵۴۹۲۶۳ و ۵۴۶۸۶۴

داتسون
خیابان قدیم شمیران نرسیده به پل رومی تلفن ۲۶۲۱۷۰
۲۶۴۳۷۰ ـ ۲۶۶۴۰۱

داتسون
انواع واقسام اتومبیل های داتسون سواری ووانت نقد واقساط موجود : سیمتری نارمک ۷۹۳۰۳۸ ـ ۷۹۱۶۱۲

پیکان
دولوکس
با ۲۵ هزار تومان پیش قسط وبقیه ۳۰ ماهه با وام بانکی: ۸۵۵۱۷۷

دوج لانسر
اتومبیل استثنائی ۱۹۷۸ زیبا . محکم . سریع
نماینده فروش در ایران
شرکت پلام
کوروش کبیر نبش شهناز ۵
۷۵۵۰۸۴ و ۷۵۳۹۵۸

تویوتا
کارینا ـ کرونا ـ وانت
تحویل فوری نقدواقساط
۳۰۲۸۱۸ ـ ۳۱۴۵۷۱

اتومبیل کرایه

M.A.S.
اتوبوس‌و مینی بوس دربست باراکادیشن(کولر) مخصوص مسافرت‌و آژانسهای توریستی
۹۷۸۸۱۵ و ۹۷۰۸۱۴
آ ـ ۱۳۷۰

تراول تاکسی
عباس‌آباد
بااتومبیلهای تشریفاتی‌باراننده وبی‌راننده‌شبانه روز درخدمت شماست تلفن های
۸۵۴۴۳۱ ـ ۸۵۴۴۲۹
۸۴۸۴۵۱ ـ ۸۵۷۸۷۱

آی.تی.اس
اتوبوس‌و مینی بوس دربست گاراژ مسافربری جاده کرج تلفن ۸۰۵۵۵ کد ۰۲۲۲۱ دفتر مرکزی ۷۹۷۶۷۶ و ۷۹۴۶۴۷

تکنوترافیك تاکسی
سرویس شبانه‌روزی
۲۳۲۰۴۷ ـ ۲۳۵۷۸۰

اتو جدید
کرایه اتوبوس و مینی‌بوس.فوری
۷۳۸۶۵۲ ـ ۷۳۹۷۸۳

تاکسی‌سرویس هیلتون ونك
با ماشین های آخرین مدل در ۲۴ ساعت در خدمت‌شماست تلفن‌های
۶۸۶۹۰۰ ـ ۶۸۱۰۵۹

بارکش شهری
شوش بار
حمل‌بار و اثاثیه منزل با بسته‌بندی در شهر و شهرستان
۳۶۱۱۱۱
۳۶۱۱۱۲
۳۶۱۱۱۳
۳۶۱۱۱۴
بیمه از مبداء تا مقصد

جرثقیل کرایه

جرثقیل جاسب
۵۵۴۰۲۶ ـ ۵۵۴۰۲۷
۵۵۴۰۲۸ ـ ۵۵۴۰۲۹

جرثقیل بلوار
۳۴۲۵۶۳ ـ ۳۴۶۱۱۱

ماشین آلات

فروش ماشین‌آلات ساختمانی و راه سازی
یک شرکت‌خارجی کلیه ماشین آلات راه سازی و ساختمانی خود را از قبیل موتور برق کاترپیلار ـ سرند ۱۰۰ تن در ساعت ـ بیل میکانیکی زنجیری وماشین الات دیگر خودرا به فروش میرساند
تلفن ۸۴۹۸۶۷

آموزشگاه ها

تعلیم
نقاشی
مخصوص دوشیزگان و بانوان
تلفن ۸۳۴۶۸۷

تدریس

تدریس خصوصی
انگلیسی
تلفن ۳۲۸۳۹۰

مکالمه انگلیسی
بادبیران ایرانی و خارجی
تلفن ۶۵۵۷۰۵

انگلیسی فرانسه
کنتراتی ۶۲۰۷۱۷

انگلیسی عربی
تلفن ۷۵۲۱۹۱

دروس دبستانی ـ راهنمایی دبیرستانی ـ انگلیسی ـ آمادگی تضمینی ۷۵۶۵۶۳

انگلیسی از ابتدائی تا عالی ۷۵۷۸۸۸

مکالمه انگلیسی
بدون گرامر
۸۵۱۸۷۶

ریاضیات، فیزیك، شیمی
نظری ،راهنمائی ،ششم قدیم
ناصری دبیر ریاضی ۲۳۶۳۵۹
آ ـ ۱۵۰۰

مکالمه انگلیسی
۳۹۳۱۸۶ ـ ۲۴۷۵۵۵

انگلیسی فرانسه آلمانی
۸۲۰۹۷۳

کلیه دروس
راهنمائی‌نظری‌دبیرستان
۸۲۰۹۷۳

تدریس خصوصی بوسیله دانشجویان فنی مجرب تلفن ۵۳۱۲۴۳

تدریس خصوصی زبان شیرین فرانسه به علاقمندان آشنا به زبان انگلیسی لطفا تلفن های ۲۶۲۰۲۳ و ۲۶۳۵۴۱

تدریس‌فیزیک و ریاضیات‌توسط دانشجوی فوق لیسانس پلی‌تکنیک تلفن ۷۶۸۹۸۴

تضمین قبولی
ششم ریاضی و طبیعی و نظام جدید توسط ورزیده ترین مهندسین دانشگاه آریامهر و فنی ۳۵۶۷۱۱ و ۶۲۱۵۶۹

ریاضیات ،فیزیک ،شیمی ، راهنمائی ، نظری متوسطه خانم و آقای فارغ‌التحصیل از اریامهر ۵۲۰۸۸۶
ا ـ ۱۵۰۳

تدریس خصوصی ریاضیات و زبان توسط دانشجو تلفن ۷۸۴۵۶۸
۴۱ ـ ۱۵۷

تدریس تمام دروس راهنمائی ـ نظری دبیرستان توسط دانشجویان دانشگاه آریامهر ـ تلفن ۶۵۱۳۱۴ بعدازظهر ها

تدریس دروس راهنمائی ونظری توسط دانشجو و لیسانس تلفن ۵۳۴۷۳۳

قابل توجه دانش‌آموزان عزیز. تدریس خصوصی انگلیسی در منازل با تضمین صددرصدقبولی ۶۶۸۸۸۴

پانسیون

خانه دختران دانشجو و امین رفاه و مطمئن شمالی ۶۶۰۸۵۱ و ۶۴۸۳۹۵

پانسیون شبانه روزی شیرین بابرنامه های آموزشی وزبان باتسهیلات بهتر در ساختمان جدید آماده پذیرش فرزندان شما روزانه وشبانه روزی میباشد نامنویسی شنبه ، دوشنبه، چهارشنبه ادرس انتهای فرح شمالی پالیزی‌نبش سیبو یدپلاك ۱۵ تلفن ۲۳۴۲۲۹

آنتن تلویزیون

نصب آنتن رنگی
۷۳۰۰۲۹

نصب آنتن رنگی
۷۳۷۳۵۰

تعمیر تلویزیون

تعمیرا انواع تلویزیون رنگی سیاه و سفید در منزل تلفن ۶۴۶۲۷۷

تعمیرگاه مجاز شاوب لورنس و گروندیک ویژه‌رنگی و سیاه و سفید نصب آنتن رنگی ۸۲۴۴۳۳

تعمیرات رادیو ضبط و تلویزیون‌و آنتن در منزل تلفن ۲۶۳۴۷۹

تزئینات و دکوراسیون

سازمان تزئینات کریمی
موکت ، کاغذ دیواری ، پرده، سقف پوش ، کفپوش تقاشی بقیمت تجارتی نقد و اقساط ۷۳۵۳۶۰

نقدواقساط
با یک تلفن منزل و محل کارخود را تزئین نمائید
۳۱۴۸۳۹

انجام دهنده کلیه کار های نقاشی و تزئینات ساختمان در اسرع وقت در سراسر کشور ۹۳۹۷۵۱

ایران کامو
کاغذ دیواری موکت و پرده با نصب فوری ۸۹۷۳۳۸

دکور المپیك
ارزان سریع
کاغذ دیواری ـ موکت ـ کفپوش ـ پرده‌کرکره ـ نقاشی ساختمان وغیرو تلفن ۹۲۹۷۸۵

نقاشی پرده کرکره‌کاغذ موکت تلفن ۶۶۸۹۵۰

تعمیرات پرده کرکره کاغذ دیواری موکت کفپوش ۲۷۵۲۲۳

نقاشی ساختمان
نصب کاغذ دیواری موکت فوری ۸۵۷۵۴۹
۱ ـ ۱۰ آ ـ ۱۷۳۰

کاغذ دیواری ، کرکره موکت بقیمت نجاری ۹۲۵۴۱۹

موسسه حاتم
موسسه و تعمیرات ساختمان تزئینات ، موکت ، کاغذ دیواری نقاشی ۷۳۶۶۵۵

پارکت ، موکت .نقاشی ساختمان ، تلفن ۳۰۵۳۳۰

خدمات تزئینی آناهیتا
موکت کاغذ دیواری‌پرده‌کرکره سقف پوش کف پوش نقاشی ساختمان در اسرع وقت تلفن ۳۱۰۲۶۲

موکت مدی بلژیکی یا نصب متری ۲۲تومان تلفن ۷۹۷۴۹۰

شرکت تزئیناتی شب نور
عرضه کننده بهترین انواع کاغذ دیواری،موکت ، پارکت، پرده پرسیانا و کلیه تزئینات دکوراسیون‌و نقاشی‌ساختمان مجددا افتتاح شد.
آدرس خیابان تهران نو مقابل استخر آریا تلفن های ۷۹۴۰۷۴ و ۷۹۵۱۵۹ و ۷۹۳ و ۷۹۸۰۶۶

برای ساختمان شما

اسفالت بام‌کوچه حیابان محوطه‌سیمانکاری تلفن ۳۳۳۶۵۶

ایزولاسیون پشت بام با
ایزوگام
انواع پشم شیشه
۹۵۵۷۸۱

سیمانکاری‌بنا سازی‌و لپلاك سنگ ۶۶۸۶۷۹

بایك عایق‌کاری مطمئن ، مقاوم ، سبك وزن ، با تضمین کتبی بدون‌کندن عایق قبلی
بام منزل شما
نم پس نمیدهد
شرکت‌تهران‌ایزولاسیون باسابقه‌طولانی‌ودرخشان خود در خدمت شماست
تلفن ۲۳۰۳۰۴ و ۲۳۷۶۸۵

انباری
قابل نصب روی بام منازل ۷۵۶۱۷۱

سمپاشی شهریور
منازل باغات‌تارحانجات ۷۳۸۲۲۲

مقاطعه کاری
تعمیرات‌و نقشه‌کشی ساختمان باکلیه مصالح
۷۵۳۳۹۰

آسفالت ،نقاشی،پارکت مقاطعه کاری مرغوب ۸۹۰۷۳۲

اف ـ اف
وکلیه کار های ساختمان ۸۹۹۰۴۱ و ۸۹۹۹۵۸

نوسازی و تعمیرات ساختمان شرکت آرتاج ۶۶۰۲۷۰

چکه سقف
ایزولاسیون پشت‌بام بدون کندن عایق قبلی باتضمین شرکت‌ایزومر ۷۵۰۶۳۴

سیمان‌و
آهن‌آلات ، درب پیش ساخته کاشی ایتالیائی‌و سرویس حمام

ایرانیت‌و آردواز
تکنوکام ۸۳۱۱۳۶ و ۸۲۷۶۸۲

فیرو گوبی واسفالت
باتضمین ۷۳۰۱۰۸ ـ ۷۳۸۴۵۵

کلیه کار های برقی وسازنده تابلو های برق در تهران و شهرستان ۸۲۶۲۹۷

تولید و نصب سنگهای ساختمان و تعمیر ساختمان در اسرع وقت ۹۵۸۴۶۹

نقاشی ساختمان می پذیریم ۷۵۴۴۹۳ ـ ۷۶۴۴۳۹

داربست فلزی ایرانشهر ۸۲۶۳۴۸

سقف‌حیاط‌خلوت سایبان اتومبیل ۸۴۴۳۷۰

داربست پلیت ۷۳۶۰۱۹ نصب‌فوری‌داربست‌فلزی

استخر
ساخت و نصب ـ تعمیر سرویس تلفن ۸۹۹۰۴۱ و ۸۹۹۹۵۸

تعمیر فروش نصب در بازکن و تلفن در اسرع وقت ۳۰۵۳۶۴

رولپلاك سنك
نصب فوری ۶۶۸۶۷۹

داربست فلزی فردوس
نصب فوری ۷۳۴۲۱۸

آسفالت پشت بام‌وکوچه وقیرگونی فوری ۹۶۲۲۵۳

اسفالت
کوچه ، بام، خیابان‌تلفن ۷۶۹۵۲۶

گروه صنعتی رهنمون
کابل‌کشی سه‌فاز نصب تابلو های سه‌فاز وسیم کشی ساختمان تلفن ۵۵۸۶۱۷

فروش و نصب داربست ۸۵۶۲۵۴

سیمان
تلفن ۹۳۳۶۵۰

رولپلاك‌و تعمیرساختمان ۹۳۰۰۴۷

سیمانکاری و آسفالت عادلانه ۹۳۰۰۴۷

نقاشی ساختمان مدرن فوری تلفن ۷۳۲۱۵۹

نقاشی‌مدرن‌ساختمان ۸۴۸۰۹۹

شستشوی مبل و فرش

سرویس‌شهریور
بزرگترین خشکشوئی مبلمان موکت ، فرش ، پرده وتعمیر پرده‌کرکره
۷۳۸۲۲۲

قالیشوئی اخوان
تلفن ۵۹۰۵۳۹

خشکشوئی‌موکت
مبل ـ شبانه روزی ۷۸۱۷۱۳

کلین سرویس دلیجان‌نو خشکشوئی مبلمان ـ موکت فرش ـ پرده و داخل اتومبیل در منزل ما
۷۵۶۸۶۰ و ۷۵۶۷۹۷

رفوگری فرش نعمت ۳۱۰۳۷۵

قالی‌شوئی وطن
۵۵۱۶۷۰

کلین سرویس پاکزا
خشکشوئی فرش مبل موکت وکلیه کفپوش ها با آخرین تکنیک تمیزتر وارزانتر تلفن ۸۵۲۹۹۵

تالیشوئی بیوك
بسرپرستی داریوش
رفوگری‌و رنگ برداری‌پذیرفته می شود تلفن ۵۵۱۳۶۰ و ۹۷۷۱۱۸

فالیشوئی شربت‌اوعلی شستشو بااصول‌مذهبی
۹۲۶۱۸۹ ـ ۶۲۶۱۴۶

خشکشوئی‌اوکت
متر ۵ تومان مبلمان بکدست ۱۰۰ تومان تشك اتومبیل ـ پرده و نظافت کلی ساختمان
۶۴۶۸۷۷
۶۴۸۲۹۱

خشکشوئی پرده مبل موکت اتومبیل‌وموراییت ۷۵۹۰۱۵

قالیشوئی تهران
تحویل در ۴۸ ساعت
۵۵۱۶۵۶

شستشوی‌موکت‌ومبلمان و پرده در اسرع وقت
۶۸۵۲۵۹

قابل توجه بیمارستانها وهتل‌ها
کارخانه خشکشوئی و سفید شوئی امپریال با دستگاه های مجهز سفارشات کلی و جزیی میپذیرد ۷۹۵۶۰۹ و ۸۹۸۸۱۵

بهمن سرویس
بزرگترین خشکشوئی مبلمان فرش موکت‌پرده وتعمیر پرده کرکره
۸۵۶۵۱۰

قالیشوئی زمرد
قالیهای شمارا طبق قوانین اسلامی شسته‌و سریعتر تحویل میدهد ۹۲۱۷۷۴

قالیشوئی‌برف ۵۹۱۱۶۳ و ۵۹۳۳۰۷

لوله‌کشی گاز

لوله‌کشی گاز
باتایید شرکت ملی گاز ایران
شرکت بدیك ۸۳۰۵۸۵۶

لوله‌کشی گاز
باتایید شرکت ملی گاز شوفاژ و تهویه و برق‌شرکت مهندسی و ایس‌هایت
تلفن ۸۵۳۷۴۵

لوله‌کشی‌گاز
با تائید شرکت ملی گاز شرکت‌مهندسی‌قابریز
۸۳۰۵۸۱ ـ ۸۴۵۳۹۸

لوله‌کشی گاز
باضمانت ۵ساله
باتایید شرکت ملی گاز خانگی، تجاری ،صنعتی شرکت ایران کافل
۸۳۴۵۲۸ و ۸۳۰۸۵۰

لوله‌کشی گاز با تائید
۹۲۹۸۲۸

لوله‌کشی گاز
شوفاژ ـ چیلر ـ لوله کشی سرد و گرم ـ فاضلاب .
۸۹۰۷۹۲

لوله‌کشی گاز
باتائید شرکت ملی گاز شوفاژ و تهویه و برق‌شرکت مهندسی و ایس‌هایت
تلفن ۸۵۳۷۴۵

اخذ پذیرش فوری (تلکس)

امریکا ـ فیلیپین ـ هند ـ انگلستان ـ میدان ۲۵ شهریور خیابان بهرامی شماره ۲۰ تلفن ۸۳۵۶۴۷
آ ـ ۱۵۴۴

ایزوگام
نمایندگان رسمی شرکت پشم شیشه ایران در تهران
اینسوله ۹۲۱۶۸۴ ـ ۹۲۸۵۳۷
ایران ایزول ۶۶۷۵۳۷ ـ ۶۴۸۵۲۱ ـ ۶۴۴۳۱۷
ایزوورك ۲۲۸۵۰۴
سازمان بنیاد ۶۶۷۵۶۸ ـ ۶۶۲۹۳۲ ـ ۶۴۶۲۱۱
۶۶۴۳۹۰ ـ ۶۴۷۱۵۱
باهپاد ۶۲۶۰۱۴ شعبه مشهد ۴۹۸۷۶

نیازمندیهای اطلاعات تلفنی آگهی می پذیرد

استخدام: ۳۰۳۷۰۲ـ۳۱۱۲۱۹ — املاک و مستغلات: ۳۰ ـ ۳۱۱۲۲۹ — خرید و فروش: ۳۲۸۲۵۷ـ۳۲۸۴۱۴ — خدمات: ۳۱۲۴۱۳ - ۳۱۱۲۲۷

لوله‌کشی گاز با تائید شوفاژ ـ تهویه برق شرکت جتیسکو ۲۲۷۸۷۸

میلیکو مهندسی گاز گاز رسانی صنایع منازل ۵۴۵۶۷۷

تعمیر و سرویس شوفاژ

نصب‌شوفاژ و تهویه مطبوع و آب رسانی شرکت مکرول ۸۲۲۷۸۸

نصب و نگهداری فوری شوفاژ ،تهویه ، برق ، ۸۹۴۱۵۱ و ۸۹۱۷۴۸

نصب سرویس نگهداری شوفاژ ۲۶۲۶۹۸

نصب ـ سرویس ـ نگهداری شوفاژ ـبرق‌ـ تهویه‌ـ کولر الکترا ۹۵۳۷۸۸

شوفاژ باقساط ۱۲ماهه ۶۳۷۴۷۴

شرکت تاسیساتی بی‌بی‌یان با۲۰ سال تجربه تهیه ونصب موتورخانه (شوفاژ) در مدت ۲۰روز تعمیر شوفاژ و تهویه مطبوع (چیلر) شبانه روزی ۷۹۷۱۲۹

شرکت ان‌ـآ‌ـم طرح، اجراءتعمیرات نگهداری سالیانه ، برق مکانیک ، تهویه مطبوع با متخصص ایرانی و خارجی ۶۸۴۹۱۹ آ‌ـ۱۹۷۱

نصب‌ولوله‌کشی شوفاژ تهویه ـ آبرسانی ـگاز شرکت تاوسا۷۹۴۶۹۴

شرکت مهندسی ژیسکار با مهندسین وتکنسین های مسلط‌وباتجربه آماده‌سرویس نصب تهویه مطبوع و‌شوفاژ و نگهداری و راه‌اندازی و در تهران و‌شهرستانها میباشد ۶۵۴۷۷۰ ـ۶۵۴۹۶۰ ـ ۶۳۰۹۱۶

تعمیر و سرویس کولر

نصب و سرویس کولر استخر ، شوفاژ ، برق و تهویه تعمیر و نگهداری

هامدشور۹۲۱۰۰۹

تعمیرکاری قهرمانی نصب و سرویس آبگرمکن بخاری‌وکلیه وسایل نفت‌سوز خورده کاریهای لوله‌کشی سرویس شوفاژ و کولر نیز پذیرفته میشود نشانی‌زعفرانیه تلفن ۲۷۸۵۹۵ـ ۲۷۸۲۹۷ آ‌ـ۲۰۹۶

نصب و سرویس‌کولر تلفن ۷۶۱۶۰۱

تعمیر کولر و آبگرمکن تلفن ۳۵۰۷۲۷ و ۷۶۶۸۸۶ و ۳۶۰۲۲۰

نصب و سرویس کولر نارمك ۷۳۶۷۱۸

نصب و سرویس کولر ۸۵۳۹۵۹

سرویس کولر فوری ۳۵۴۵۴۴

سرویس کولر و شوفاژ در اسرع‌وقت۶۶۳۷۶۲

سرویس فوری کولر تلفن ۷۹۷۱۲۹

نصب و سرویس فوری کولر ۸۹۰۷۹۲

سرویس و تعویض پوشال **کولر فوری ۳۷۰۸۵۳**

سرویس و نصب کلیه کولر های آبی و گازی فوری‌تلفن ۶۵۹۱۴۹

نصب و سرویس کورو شوفاژ ـ رحمانی ۷۶۱۴۴۹

تعمیروسرویس کولر وقبول هرنوع کار برقی‌تلفن۷۵۵۰۰۸

سازمان شهاب تعمیر و سرویس انواع لباسشوئی و ظرفشوئی تلفن ۵۶۰۲۷۵

نصب‌و سرویس و کانال‌کشی در **جنوب تهران ۵۵۰۲۹۱**

نصب سرویس کولر شمیرانات تلفن ۲۶۲۶۹۸

نصب و سرویس کولر ۷۶۳۴۷۲

کولر شوفاژ برق لوله کشی و آبگرمکن . ۷۵۲۶۶۶

تعمیر یخچال

تعمیر یخچال و لباسشوئی ۲۷۶۸۶۱ و ۸۵۳۴۰۶

تعمیر یخچال فریزر سیدحسین ۲۴۲۴۳۸

ساخت سردخانه تعمیر انواع یخچال نصب و سرویس کولر دراسرع وقت **۳۴۰۱۰۶**

تعمیر بخاری و آبگرمکن

سرویس و جوشکاری آبگرمکن گازی و نفتی فوری ۸۹۴۳۶۴

تعمیر انواع ابگرمکن و کولر ۷۶۷۴۷۳

تعمیر انواع اجاق گاز ۲۴۷۳۵۸

لوله بازکنی

خدمات پایون **لوله بازکنی تخلیه چاه** ترکیدگی لوله وترمیم لوله‌کشی و بنائی جزئی **بدون تعطیل ۵۴۳۴۷۳**

لوله بازکنی و تخلیه‌چاه فوری ۳۷۰۸۵۳

لوله‌بازکنی و تشخیص‌ترکیدگی تلفن ۲۶۲۶۹۸

تشخیص‌ترکیدگی لوله بادستگاه الکترونیکو لوله بازکنی‌فوری ۹۵۰۷۴۲

لوله بازکنی وترکیدگی ۹۶۷۲۵۲

تشخیص ترکیدگی لوله بادستگاه الکترونیکی و لوله‌بازکنی‌و لوله‌کشی وترمیم ۶۵۹۰۴۷ و ۹۲۰۱۷۵

تشخیص‌ترکیدگی لوله و لوله بازکنی‌سرویس کولر۹۵۰۷۴۲

لوله بازکنی فوری ۷۶۰۶۲۷

تخلیه چاه تهران وشهرستان متری ۳۰ تومان ۹۶۹۵۱۳

تخلیه چاه دوستان ۹۵۱۱۵۲ ـ ۹۶۰۳۶۹ متری ۲۰ تومان

تشخیص‌ترکیدگی‌لوله بادستگاه الکترونیکی و تعمیر لوله‌کشی ولوله بازکنی‌و بنائی سیم‌کشی ساختمان کلی و جزئی نصب افاف **۸۵۳۸۹۴**

تشخیص ترکیدگی با دستگاه‌و ترمیم و بنائی و لوله بازکنی، **فوری ۳۴۱۵۹۲ تلفن ۶۴۷۵۳۰**

لوله‌بازکنی و تشخیص‌ترکیدگی، **۲۶۰۰۳۱**

لوله‌بازکنی و تشخیص ترکیدگی شمیران ۲۶۳۵۴۶

نشت‌یابی رامتین الکترونیک و ترمیم بلافاصله تشخیص ترکیدگی با دستگاه ۶۳۷۱۲۶

لوله‌بازکنی فوری ۲ تومان ۵۳۴۴۲۲ ۵۶۲۹۰۴ ۵۳۸۳۲۷ ـ۵۳۷۸۱۷

امداد سرویس تشخیص ترکیدگی لوله بادستگاه الکترونیکی و ترمیم‌و ولوله‌کشی و لوله‌بازکنی وبنائی بامصالح شبانه روزی ۹۳۱۴۱۴ و ۹۲۱۶۹۷

لوله‌بازکنی فوری ۸۵۳۹۵۹

تخلیه چاه . لوله بازکنی شبانه روزی تلفن ۳۵۱۴۲۱

لوله‌بازکنی شبانه روزی فوری ۶۳۶۳۷۹

تشخیص ترکیدگی ، ترمیم و بنائی ، تعمیر لوله‌کشی ولوله بازکنی فوری **۲۳۵۵۳۴**

لوله‌بازکنی فوری ۷۶۳۴۷۲

لوله بازکنی تعمیر تخلیه حفر چاه فوری ۹۶۸۵۴۷

تخلیه چاه

تخلیه چاه فوری ۷۶۲۰۱۰

ارزانترین تخلیه واش چاه ولوله بازکنی تلفن ۶۴۸۵۵۲

تخلیه‌چاه ولوله بازکنی تلفن ۳۵۰۷۲۷ و ۷۶۶۸۸۶ و ۳۶۰۲۲۰

شرکت فنی آبشار تخلیه و حفر چاه باپمپ های مخصوص لجن‌کش ۶۸۷۹۲۸

موسسه فنی دل آرام تخلیه‌چاه ولوله بازکنی ۳۵۰۷۲۷ ۷۶۶۸۸۶ ۳۶۰۲۲۰

تخلیه‌چاه ۹۲۰۱۷۵ و ۶۵۹۰۴۷

امداد سرویس تخلیه‌چاه تخلیه هر نوع چاه وسپتیک ولجن باهر غلظت باتانکر های متعدد و برق سه‌فاز و موتور های مخصوص لجن کش و لایروبی با دستگاه مخصوص وانحصاری بدون دخالت‌دست شبانه روزی فوری **۹۳۱۴۱۴ ۹۲۲۰۵۸ ۹۲۱۶۹۷ ۶۲۱۴۷۵**

تخلیه و حفر هر نوع چاه و لوله بازکنی، فوری و تعمیر ولجن کشی ولایروبی‌چاه بادستگاه موتور و ۲۰٪ تخفیف ازتمام شرکتها. **ایران تخلیه : ۹۳۵۲۸۶**

تخلیه چاه و لوله‌بازکنی ۷۶۶۷۳۳

آگهیهای گوناگون

تجارتخانه غلامعلی ملکی واردکننده انواع فرشهای ماشینی در تهران و شهرستان هانماینده فعال پذیرفته میشود تلفن ۳۰۲۶۶۲ و ۳۰۲۲۰۴ تهران صندوق پستی۲۵۰۸

قبول سفارشات ویترای باقیمت مناسب و در [illegible] تلفن ۹۲۵۶۵۱

سالنهای پذیرایی

سالن پذیرائی‌شاهین بابهترین غذاها و جالبترین پذیرائی آماده ، جشنهای عقدو عروسی و میهمانیهای شمامی باشد ملسبیل خیابان رودکی چهار راه دامپزشکی ۹۵۶۶۷۴

سفارش درمنازل پذیرفته می شود

تالار پذیرائی جهان آماده‌برگزاری و پذیرائی‌جشن های عروسی و میهمانیهای خانوادگی شما میدان قدیم تجریش مقابل بیمارستان رضا پهلوی ۲۷۵۷۴۸

هرنوع غذای آماده برای هرگونه مجالس ۳۶۶۵۴۸ـ۹

هتل شمهیاد دارای سالنهای ۳۰ و ۱۸۰ نفره آماده برگزاری جشنهای عروسی و میهمانی های خانوادگی و خصوصی خیابان ثریا بین روزولت و فرصت تلفن ۸۲۹۵۴۲

سالن پذیرائی پیمان جشن‌عقد عروسی و میهمانیها فرح آباد ژاله خیابان پنجم نیروی هوائی فلکه دوم تفن ۳۳۳۲۰۰ و ۳۴۹۲۰۰

جشن عروسی عصرانه و شام کامل با ۳۰۰ ریال عصرانه ۱۸۰ ریال

تالار آئینه امیر شاهرضا مقابل سینما رویال ۳۰۲۸۴۸

سالن پذیرائی خیام باکادری مجهز تزئینات و دکوراسیون عالی‌آماده‌برگزاری جشنهای عروسی و میهمانی های‌شمانارمک‌فلکه هفت‌حوض تلفن ۷۹۵۲۲۶

سالن پذیرائی برلیان آماده برگزاری جشن های تولد عقد وعروسی باسرویسهای‌مجهز به گرمخانه آماده پخش انواع غذا های ایرانی و فرنگی به منازل جاده‌قدیم شمیران جنب‌وزارت بهداری‌تلفن ۷۵۶۸۸۰و ۷۵۶۹۱۹

سالن پذیرائی دانش عقد عروسی و میهمانی های خانوادگی هاشمی میدان سپاه دانش ۹۵۱۶۰۳

سالن پذیرائی بهشت فرزین آماده برگزاری جشن های عروسی تولد و میهمانی های خانوادگی‌نارمک‌سه‌راه سمنگان تلفن ۷۳۵۲۲۴

گمشده

مدرک‌لیسانس اینجانب‌موسی‌حجت زاده که ضمیمه‌ان‌عکس است گم شده است ازجوینده تقاضامند است به آدرس زیر ارسال دارید تا مژدگانی تقدیم شود آدرس: شیراز خیابان رستاخیز کوی ۱۶ دست چپ درب ششم آ‌ـ۳۸۸۱

آپارتمان فروشی

شخصی ساز آپارتمان ۳ اطاق خوابه با ۱۶۰ متربنای مفید سرویس کامل‌درجردن فروشی۶۲۳۵۱۱ و ۶۲۲۹۰۴ آ‌ـ۱۸۵۷

دروازه شمیران اپارتمان دو اطاق خوابه باسرویس کامل وپارکینگ فروشی ۳۱۶۵۵۴ شریفی آ‌ـ۱۴۵۱

آپارتمان ۳اطاقه بانازلترین قیمت بفروش میرسد طوسی دکترهوشیار ۳۱۶۵۵۴ شریفی ا‌ـ۱۵۴۲

بین امیر آباد و یوسف آباد شمالی‌آپارتمان‌طبقه سوم(آخر) دارای۲اطاق خواب بزرگ‌هال بزرگ‌پذیرائی و ناهار خوری، تراس با دکوراسیون عالی ، پرده لوردراپه ، شوفاژ، کولر تلفن، استخر، پارکینگ وحیاط بعلت مسافرت فروشی تلفن ۸۳۹۴۶۶ و ۶۳۵۲۴۵ ا‌ـ۱۷۸۶

بین یوسف آباد وامیر آباد اپارتمان ۲ خوابه شوفاژکولر تلفن ۱۳۰ متر مفید پارکینگ انباری و تزئینات لوکس ۸۳۹۴۶۶ آ‌ـ۱۷۴۵

آپارتمان شخصی ساز تك واحدی بفروش می‌رسد آدرس خیابان‌اردی بهشت شمالی کوچه‌مینا پلاك ۳۵

قولنامه‌ای ـ ظفرانیه باجواز۲۰ دستگاه اپارتمان۹۰ متری مساحت زمین ۹۵۰ متر دوبر با ۲۰ متر بر سه میلیون وچهارصد هزار تومان یک میلیون تومان ابتدا بقیه یک ساله تلفن ۶۳۰۸۸۷ ۱ـ۳ آ‌ـ۱۷۴۶

آپارتمان طبقه‌دوم‌باتلفن خیابان خردمند جنوبی کوچه نقوی بفروش می رسدبا ۸۳۲۵۲۰ و ۸۲۷۱۸۸تماس حاصل‌فرمائید آ‌ـ۱۷۵۴

آپارتمان فروشی ۲و ۳و ۴اطاق‌خواب در وزراء گاندی جردن پهلوی از ۶۰۰ هزار تومان ببالا ۶۲۵۲۰۱ و ۶۲۴۶۱۳ آ‌ـ۱۸۳۴

خیابان ایوبی اول اتوبان چند دستگاه آپارتمان‌دو اطاق خوابه نوساز با شوفاژ و پارکینك به فروش میرسد تلفن ۹۲۸۰۸۲ و۹۳۲۴۳۴

شمال شهر فروش آپارتمان ۸۴۷۹۸۲ ا‌ـ۱۵۰۹ ۱ـ۱۲

آپارتمان لوکس باوام بانکی‌از ۴۰۰ هزار تومان ببالا درشمال شهر ۲۲۸۹۷۱ تفکری آ‌ـ۱۸۲۹

آپارتمان‌فروشی ۳و ۴ و ۵ اطاقه با قیمت‌مناسب نقد واقساط تلفن ۷۹۴۶۵۴

آپارتمان قسطی تهران پارس ۱۵۰ هزارتومان نقد بقیه وام بانکی ۱۵ ساله **۷۸۱۹۱۸**

تپه الهیه جردن ۳ و۲ اطاق خوابه با سرویس کامل ۲۰۰ و ۱۳۰ متر زیر بنا انبار و پارکینگو تلفن بفروش میرسد ۲۲۲۴۷۹ و ۲۲۲۴۸۰

۲و ۳ اطاق خوابه جردن‌گاندی زعفرانیه‌پهلوی پرسیان۶۸۱۲۷۷ ۱ـ۱۰ آ‌ـ۱۹۵۱

شمال خیابان میرداماد۲خوابه ۱۲۵ و ۱۰۰ متر حیاط با پارکینگ‌فروشی تلفن۸۴۷۹۸۲ ۱ـ۳ آ‌ـ۱۵۷۷

آپارتمانی در میدان آرژانتین طبقه چهارم سه اطاق خوابه پارکینگ و انبار اختصاصی جمعاًبمساحت‌دویست واندی متربمبلغ‌یک میلیون وچهارصد هزار تومان بفروش میرسد از ساعت ۸ صبح الی ۴ بعد از ظهر به تلفن ۸۹۷۵۲۲ رجوع فرمائید

برخیابان فرح جنوبی محل‌کار یک خوابه ۷۵ متر آسانسور فن‌کوئل پارکینگ ۸۴۷۹۸۲ ۱ـ۳ آ‌ـ۱۵۷۶

آپارتمان مهندسی ساز ۲ و ۴ خوابه با شوفاژ فروشی ۸۵۳۷۳۶ ۱ـ۳ آ‌ـ۱۵۷۵

آپارتمان ۴۰ متری نواب باتلفن شوفاژ برای محل کار بفروش‌میرسد قیمت ۶۲۰هزار تومان تلفن ۹۲۴۰۹۵ ۱ـ۲ آ‌ـ۱۵۱۴

برای‌فروش‌خردمند شمالی یک اطاق‌خوابه‌کامل با تلفن‌مستقل تلفن ۲۲۷۴۷۳ و ۹۳۹۵۱۸ آ‌ـ۱۵۰۲

اکازیون آپارتمان های ۲ اطاق خوابه ۸۵ متر ۱۰ متر انباری شوفاژ آسانسورتلفن موکت دید عالی مهندسی ساز در بهترین نقطه قلهک ۴۹۰ هزار تومان نصف نقد بقیه ۳۰ ماهه بابهره بانکی تلفن ۶ـ۸۲۰۰۰۴ ا‌ـ۱۹۴۸

تهران نو اپارتمان فروشی ۱۴۷ متر و زیربنا ۱۳۴ متر تلفن ۷۹۸۷۷۳

خانه فروشی

خانه‌ای‌بمساحت۳۵۰ متردارای ۳ اطاق خواب باکلیه وسائل آب‌وبرق تلفن کولر اول‌جاده کن (کمال آتاتورک) بدون واسطه‌یک میلیون و۳۵۰هزار تومان تلفن ۹۴۲۳۰۹ آ‌ـ۱۱۷۶۹

خانه فروشی جوالی ظفر کوی شهرام۱۶۰ متر ۴اطاق خواب با تلفن‌صبح ها ۲۲۵۳۳۷ بعد از ظهر ها ۹۴۱۰۱۷ آ‌ـ۱۷۷۰

اکازیون خانه ویلائی دو اطاق خوابه موکت و کاغذ دیواری شده شمالی و جنوبی (دوکله) در تهران پارس بدون واسطه بفروش میرسد از ساعت ۹الی ۱۲ صبح تلفن ۳۱۳۴۳۳ و ۳۰۴۱۸۵ آ‌ـ۱۵۳۴

منزلی بمساحت ۲۱۲ متر و ۳۰۰مترساختمان‌باتمام تجهیزات در بهار به قیمت ۱۱۰۰۰۰۰ تومان ۷۵۶۵۰۶ آ‌ـ۱۸۲۲

اکازیون منزل ۲طبقه از ساختمان‌های بانک رهنی فرح‌آباد ۴ اطاق خواب سالن پذیرائی و نهار خوری و ۲هال گاراژ و تلفن مستقل حیاط مشجر و گلکاری شده فروشی ۲۹۵۴۲۵ آ‌ـ۱۷۰۶

منزل جنوبی ۲۷۵ متر مساحت دو طبقه‌دواطاق خوابه با سرویس کامل وآب و برق تلفن بفروش میرسد ۶۳۳۴۵۷

منزلی شخصی ساز در فلکه اول نیروی هوائی ۱۵۸ متر زمین ۲۳۰ متر زیر بنا دارای هفت اطاق با۲ سرویس ، زیر زمین و حیاط موکت پرده کرکره۹۰۰ هزار تومان تلفن ۳۳۷۶۳۳ آ‌ـ۱۸۰۰

اکازیون و اقعی خانه‌ای مستغلاتی شخصی‌ساز ۲ طبقه هر طبقه ۲ اطاق‌خوابه به مساحت ۲۷۶ متر و۴۰۰متر زیر بنا دارای پارکینگ تلفن وکلیه‌وسایل در حوالی‌خیابان آیزنهاور بعلت‌مسافرت بفروش میرسد تلفن ۹۶۶۱۸۲ ۱ـ۲ آ‌ـ۱۷۵۹

منزل و ویلائی یا طبقه همکفسه اتاق خوابه پهلوی بالاپارک شاهنشاهی‌پارک وی و فرشته ۹تا۴ تلفن ۸۴۹۴۶۶ آ‌ـ۱۷۰۹

تهران نو خانه فروشی دو طبقه روکار سنگ بر ۲۰ متری قیمت ۵۵۰ هزار تومان بیو اسطه تلفن ۷۹۸۷۷۳

فرمانیه ـ کامرانیه منزلی‌مهندسی‌سازاصیل ۳طبقه مساحت‌زمین۷۵۰ متر زیربنا حدود ۱۳۰۰ متر طبقه اول پارکینگ تاسیسات وانباری‌رخت شورخانه اطاق مستخدم با سرویس وطبقات‌دیگر هر طبقه ۶ اطاق‌خواب ۲حمام سالن‌نهار خوری پذیرائی بزرگ‌باسرویس عالی قیمت ۷ میلیون تومان‌ـدفتر املاك‌سلطنت آباد تلفن ۲۳۱۸۳۵

منزلی تهران پارس ۲۲۵ متر مربع ۲ اطاق خواب سالن ناهارخوری زیر زمین آب، برق، تلفن ، کولرفروشی فوری ۷۸۰ هزار تومان تلفن ۷۸۳۶۸۰ ۱ـ۲ آ‌ـ۱۵۷۲

خانه‌ای سه طبقه به مساحت ۱۶۵ متر، ۲۵۰ متر زیر بنا با سرویس کامل بفروش می‌رسد آدرس: امیریه بین انتظام و منیریه‌کوی‌مقتدر پلاک ۱+۱۲ تلفن ۵۲۵۲۶۰ آ‌ـ۱۵۷۳

در ۸ کیلومتری کرج جاده شاهدشت ولد آباد بزرك خانه های ویلائی و مغازه دار باسند مالکیت در مساحت های ۲۳۰ الی ۲۴۰ متر ۳و ۴و۵ اطاق خوابه نقد و اقساط به قیمت های ۱۸۰ الی ۲۵۰ هزار تومان‌آماده‌می‌باشد طالبین به نشانی کرج گوهردشت میدان رستاخیز دفتر املاك بهروز مراجعه فرمایندو یاباتلفن۳۴۷۲ کد۰۲۲۲۱ تماس بگیرند .

خانه‌وویلای فروشی۸۵۳۷۳۶ ۱ـ۱۲ آ‌ـ۱۵۰۶

آیزنهاورجنب پپسی کولاخانه جنوبی مستغلاتی دو طبقه و۱۸۵ متر مساحت ۲۴۵ متر زیر بنابااطاق خواب و ناهار خوری‌وپذیرائی ، هال‌پارکینگ کولر کرکره و سرویس کامل بادو شماره تلفن ۹۵۰ هزار تومان بفروش می رسد تلفن ۹۵۵۶۹۱ ۱ـ۳ ۳آ‌ـ۱۷۹

منزل مسکونی شمالی سه‌طبقه ۸اطاق خواب ۱۸۰ متر باتلفن مستقل‌خیابان نادر شاه شمالی خیابان ناهید شماره ۸۸بدون واسطه‌بفروش میرسد تلفن ۶۲۱۰۲۳ ۱ـ۵ آ‌ـ۱۷۶۴

ویلای فروشی

ویلائی‌در شهرستان نور باآب برق وتلفن فروشی ۵۹۱۱۹۵ آ‌ـ۱۸۹۲

ویلا دربهترین نقطه گلشهر ۸۲۰ متر زمین ۵ اطاق خواب سالن‌و نهارخوری موکت کامل پرده‌استخر لوله‌کشی شوفاژ با آپارتمان‌یا منزل‌درتهران معاوضه یا نقدا بفروش می‌رسد تلفن ۲۲۷۵۰۹

اکازیون واقعی ویلای استثنائی ایده آل برای زندگی خصوصی و مناسب برای کلوپ وزارتخانه ها سفارتخانه ها و شرکت های‌خارجی با مشخصات زیر

زیر زمین : سالن بزرگ مجلل حمام‌سونا اطاق ورزش و اطاق خواب اطاق بازی با سرویس های مستقل.

همکف : سالن مجلل هم سطح استخر باسرویس مستقل گاراژ بزرگ آشپزخانه مرمر باکابینت چوبی سوئدی.

طبقه اول: سالن بزرگ و مجلل بانهارخوری و بارو اطاق‌بازی اطاق پخش موزیک سرتاسری دفتر کار مستقل اطاق میهمان باسرویس مستقل.

طبقه دوم: ۳اطاق خواب با سرویس مستقل خارجی‌و اطاق بازی بچه‌ها.

دارای تراسهای زیبا بادیدعالی ۳اطاق باغبان و پیشخدمت باسرویس مستقل تلفن مستقل تهویه مطبوع پخش موزیک سیستم‌دزدگیر آنتن مرکزی‌برای کل طبقات اماده برای فروش فوری ۲۲۲۴۷۹ و ۲۲۲۴۸۰ و ۲۲۱۲۳۲

ویلای فروشی در دریا کنار مبله دو طبقه بیو اسطه‌مقطوع ۶۳۰۰۰۰تومان تلفن۶۳۳۲۹۳ـ۲۴۹۵ ۱ـ۵ آ‌ـ۱۷۷۶

باغ فروشی

باغ‌سرسبز زمانی بقطعات ۴۰۰ متری باآب لوله‌کشی و اسفالت و مزایای دیگر در کیلومتر ۸ جاده کرج قزوین ۳ کیلومتری خروجی تقاطع اتوبان کرج فروشی‌تلفن ۹۳۹۱۶۴ و ۹۲۵۹۴۸

نوشهر نزدیک دریا باغ زیبای ۱۰۰۰ متری باتلفن وساختمان ۹۰ متری ۶۸۱۶۶۱ ۱ـ۳ آ‌ـ۱۵۷۱

سرقفلی مغازه

۳ دهنه مغازه خیابان کورش کبیرا‌یستگاه‌مینا مقابل پمپ بنزین‌واگذار میشود ۲۲۱۰۹۴ و ۲۲۹۳۳۱

همه نوع مغازه جهت فروش واجاره تلفن ۹۳۶۷۵۳ آ‌ـ۱۷۶۱

یك باب مغازه دو طبقه دارای اب برق‌ـتلفن ـ وسرویس فرح جنوبی بالاتر از تخت طاوس فروسی تلفن ۸۴۳۰۷۴

چند کارخانه کوچك در جاده شمالی کرج فروشنده‌ایم ۹۲۲۷۱۶

دو اطاق‌از یک آپارتمان‌بالوازم دفتری،هال و سرویس‌مشترک برای دفترکار واگذار می‌شود تلفن ۸۵۷۴۲۹ ۱ـ۲ آ‌ـ۱۵۴۶

بوتیك نقد و اقساط مساحت ۲۰ متر طبقه زیر پاساژ فردوسی فروشی ۸۵۸۳۳۷

زمین فروشی

زمینهای مهر شهر خریدار و فروشنده‌ایم ۹۳۶۷۵۳

فریدون کنار زمین فروشی ۲ بر ۵۳۰۰ متر داخل محدوده قطعه دوم از دریا مناسب تفکیک‌و ویلاسازی تلفن ۸۲۳۷۳۶

زمین ویلا سازی چند قطعه زمین در حومه‌کرج جنب‌شهرک فردیس و مارلیک بمساحت ۱۲۰۰ متری باسند‌ـ مالکیت باآب لوله‌کشی‌و برق جهت ویلا سازی بقیمت‌مناسب نقد واقساط بفروش می رسد تلفن ۹۳۹۵۵۹ ۱ـ۵ آ‌ـ۱۵۴۵

زمین صنعتی خریدار و فروشنده‌ایم ۹۳۶۷۵۳ ا‌ـ۱۹۶۵

فروش‌زمین‌های تاکستان ۶۴۵۱۴۲

شهرك غرب مهرشهر ۷۵۵۷۳۴ و ۷۵۲۸۹۸

زمین‌درمهرشهرو کوی‌ولیعهد نقد واقساط فروشنده‌ایم تلفن ۹۲۲۷۳۹

زمین های صنعتی و سنگوئی خریدار و فروشنده‌ایم تلفن ۹۲۲۷۱۶

زمین ساختمانی و خانه کلنگی در شمال شهر فروشنده‌ایم تلفن ۹۳۳۴۳۴

۲قطعه زمین در اقبالیه۱۶۵۰ متر بر ۲۰متری اسفالته ۱۰ تومان قطعات ۱۰۰۰ متری۱۵ تومان تلفن ۵۶۲۵۸۰ عصرها ۹۵۶۸۳۴ آ‌ـ۱۵۲۷

اجاره آپارتمان

اجاره فوری محل کار یا سکونت ۶۴۸۵۵۲

اجاره فقط با یک زنگ ۶۵۷۹۴۴

اجاره فقط با یك تلفن ۸۹۲۶۰۲

برای اجاره یك دستگاه اپارتمان ۴ اطاق خوابه مجهز در سلطنت‌اباددولت۶۵هزار ریال ۲۴۲۹۶۳

بین گاندی و جردن دو اطاق خواب با سرویس کامل فن کوئل انبارو‌پارکینگ اجاره داده میشود ۲۲۲۴۷۹ و ۲۲۲۴۸۰

آپارتمان‌مبله بسیارخوب اجاره داده میشود تلفن ۹۲۲۲۱۰

فوری اجاره داده میشود منزلی‌و ویلائی‌مهندسی سازلوکس در خیابان میرعماد دارای‌هفت اطاق و تلفن مستقل برای سکونت‌ودفترکار فوری اجاره داده میشود.. بعد ازظهرها از ساعت ۴ تا۱۰ بتلفن۸۴۷۲۷۹ مراجعه فرمائید. ۱ـ۲ آ‌ـ۱۷۰۳

آپارتمان های ۲ و ۳ و ۴ اطاق خوابه وویلا جهت سکونت ودفترکار از ۵ هزار تومان ببالا در عباس اباد گاندی و پهلوی و جردن فوری اجاره داده میشود ۶۲۵۲۰۱ و ۶۲۳۵۱۱

آپارتمان های‌مسکونی و محل کار در بهترین‌سه شمالی تهران وزراء ـ گاندی بخارست حوالی ونك از ۶۰۰۰ تومان به بالا اجاره ۸۴۱۹۰۳

محل کار گاندی ۵اطاق ۲۵۰ متر۱۱هزارتومان ۲و ۶۸۱۲۳۱ آ‌ـ۱۵۲۱

محل‌کار وزراء دوطبقه‌۷اطاق ۱۳۰۰۰ تومان ۲و ۶۸۱۲۳۱ آ‌ـ۱۵۲۰

اکازیون ـ اجاره گوهر دشت وویلای ۴۵۰ متری دو خوابه سالن و سرویس کامل ودیعه ۵۰ تومان اجاره ۲هزار تومان تلفن ۲۲۰۵۶۴ آ‌ـ۱۵۲۶

دفتر کار ساختمانی با۲۳ اطاق و دو شماره‌تلفن در وزرا اجاره‌داده میشود ۶۲۴۶۱۳ و ۶۲۵۲۰۱ آ‌ـ۱۵۸۶

قابل توجه شرکتهاو موسسات ۵۰ اطاق در جردن ۴ رشته تلفن مستقل یکطبقه پارکینگ ۱۰۰هزار تومن اجاره داده‌می شود ۲۲۲۴۷۹ و ۲۲۲۴۸۰

دو اطاق خواب‌درفرشته کولر وشوفاژ تلفن مستقل پارکینگ ۵۵۰۰ تومان اجاره داده می‌ـ شود ۲۲۲۴۷۹ و ۲۲۲۴۸۰

۱تا ۴ اطاق خوابه‌جهت سکونت و محل کار ۶۵۵۱۳۷ و ۶۵۵۴۲۶

قابل توجه موسسات دولتی و خصوصی ساختمانی با حدود۵۰۰۰ متر مربع بنای مفید شامل ۱۵۰ اطاق و ۲ آسانسور ۱۰۰۰ متر پارکینك مسقف ۱۰۰۰ مترانباری واقع‌درخیابان صبای شمالی پائین چهار راه بزرگمهر پلاك ۳۶ یکجا به فروش یا اجاره داده میشودتلفن ۶۶۶۸۳۴

محل کار گاندی دوخط‌تلفن ۱۰۰۰۰۰ ریال آریامهر دو خط تلفن ۱۰۰۰۰۰ ریال . ۶۲۹۱۸۷ ـ ۶۲۲۷۳۴ ۱۷۱۳ ۲ـ۲

سه دستگاه دواتاق خوابه ۳۵۰۰۰ ریال تلفن ۶۲۲۷۳۴ ـ۶۲۹۱۸۷ آ‌ـ۱۷۱۴ ۲ـ۲

آپارتمان سه اطاق‌خوابه واقع در گیشا با تلفن مستقل و سرویس کامل اجاره داده میشود تلفن ۶۳۲۸۳۳

اجاره ۴دستگاه‌آپارتمان‌لوکس واقع در سید خندان روبروی‌دفترعلیاحضرت فرح یکجا واگذارمیشود ۸۵۰۲۴۶

ویلا برای اجاره موجود است ۶۵۷۹۴۴

اجاره بر خیابان پهلوی آپارتمان ۳ اطاقه با تلفن جهت دفتر ۶۲۹۴۹۰

خیابان فرح آپارتمان۲۰۰متر ۲ و۳ خوابه فروشی یااجاره ۸۵۳۸۰۷ آ‌ـ۱۷۷۳

تاج ۶اطاق ۱۸۰ متر ۶هزار تومان ۶۸۵۳۳۳ و ۶۸۱۲۳۲ آ‌ـ۱۷۸۲

کورش کبیر ۳ اطاق ۱۰۰متر ۴۵۰۰ تومان ۲و ۶۸۱۲۳۱ آ‌ـ۱۷۸۳

گیشا ۵اطاق ۱۷۰ متر۹هزار تومان ۶۸۵۳۳۳ و ۶۸۱۲۳۱ آ‌ـ۱۷۸۱

اجاره داده میشود باغ ویلائی با وسایل‌در بهترین نقطه اوشان تلفن روزها ۳۱۹۲۶۲ و شبها ۲۴۱۳۲۶

گاندی ۶ اطاق ۳۰۰ متر ۸۵۰۰ تومان ۲و ۶۸۱۲۳۱ آ‌ـ۱۷۸۰

گاندی ۶ اطاق ۲۳۰ متر ۱۱ هزارتومان۶۸۱۲۳۱و ۶۸۵۳۳۳ ا‌ـ۱۷۷۹

محل کار پهلوی پارک ساعی، ۵اطاق۶۵۰۰تومان۲و ۶۸۱۲۳۱ آ‌ـ۱۵۲۵

محل کار عباس‌آباد ۵ اطاق ۷۰۰۰ تومان ۲و ۶۸۱۲۳۱ ا‌ـ۱۵۲۴

محل کار پهلوی پارک ساعی۵ اطاق۷۰۰۰تومان ۲و ۶۸۱۲۳۱ آ‌ـ۱۵۲۳

محل کار میدان ونک دوطبقه ۲خط ۱۶ هزار تومان ۲و ۶۸۱۲۳۱

خانه‌شمارا بخارجیان اجاره‌میدهیم

سازمان مسکن پارس مرکز اجاره بخارجیان ۸۴۸۴۲۴ ۸۵۳۸۵۳ ۸۵۷۵۸۵ خرید وفروش

مرکز معاملات ۶۶۰۰۰۰ اجاره بخارجیان

موسسه نیازمندیهای خارجیان خانه بخارجیان اجاره‌میدهد ۸۳۰۰۸۲ ـ ۸۳۰۰۸۱ ۸۲۱۸۱۱ ـ ۸۲۱۷۲۳ ۲۶۱ تخت جمشید مقابل سفارت آمریکا

شرکت خارجیان ویلا و همکف وآپارتمان نیاز دارد ۸۹۵۵۱۶

سازمان مسکن کندو کانون اجاره بخارجیان ویلا آپارتمان دفتر کار ۲۲۷۶۳۸ـ۲۲۷۶۳۹

سازمان نیازمندیهای فرخ مرکز اجاره وخرید وفروش ۲۲۹۱۵۵ـ۲۲۹۱۵۷ مباشرت نیز میپذیریم

موسسه امور خارجیان تخت‌جمشید جنب بهار ۷۵۱۷۸۲ ـ ۷۵۲۳۵۸

کورش لیسینگ ۸۵۱۴۷۷ ۸۴۷۹۳۸

شرکت پنج قاره باکادرمجهز درامور اجاره بخارجیان خریدوفروش ۶۸۱۲۳۱ ـ۶۸۵۳۳۳ ۶۸۱۲۳۲

۸۲۴۹۵۳ سازمان نیازمندیهای خارجیان خانه‌شمارا به‌خارجیان اجاره میدهد ۸۲۷۹۰۱ـ۸۳۸۱۰۶

رابینسون اجاره بایرانی وخارجی خریدو فروش ۶۵۵۴۲۶

تهران تک مبله و غیرمبله محل کار آپارتمان — بزرگترین مرکز اجاره به خارجیان در ایران

موسسه فرد بزرگترین مرکز اجاره بخارجیان ۶۸۶۱۵۸ـ۶۸۵۷۳۷

وزیری ۶۵۸۱۸۸ ۶۵۳۷۴۳ اجاره بخارجیان ـ خرید ـ فروش .

مرکز اجاره بایرانی و خارجی ۲۴ ساعته خرید و فروش ۸۳۲۹۳۳

امداد خانواده ایرانی خارجی سکونت محل کار خرید ـ فروش ۶۵۱۴۱۹ ـ ۶۵۴۸۵۱

اجاره فوری به ایرانی و خارجی خریدو فروش ملک و اپارتمان ۶۲۴۶۱۹ و ۶۲۴۶۱۸

شاهین مسکن اجاره به ایرانی وخارجی خریدوفروش

نیازمندیهای اطلاعات

تلفنی آگهی می‌پذیرد

استخدام: ۳۰۳۷۰۲ ـ ۳۱۱۲۱۹ املاک و مستغلات: ۳۰ ـ ۳۱۱۲۲۹ خرید و فروش: ۳۲۸۲۵۷ ـ ۳۲۸۴۱۴ خدمات: ۳۱۲۴۱۳ ـ ۳۱۱۲۲۷

میدان شهید آپارتمان ۲ اطاق خوابه با شوفاژ کولرو تلفن مشترک اجاره ۳۵۰۰ تومان تلفن ۹۶۹۸۱۰ آ ـ ۱۵۱۵

اطاق اجاره‌ای مبله شده کامل برای دانشجویان و پزشکیاران و مهمانداران و کارمندان دو شیزه و خانم موجود است ۷۳۴۶۹۷ آ ـ ۱۵۱۳

محل کار پهلوی پارک ساعی ۵ اطاق ۷۵۰۰ تومان ۲ و ۲۳۱ ۶۸۱ آ ـ ۱۵۲۳

نیاز به خانه اجاره

نیاز به اجاره
محل کار یا سکونت
۶۴۸۵۵۲

اپارتمان یک اطاق خوابه فعلا مجردی تا ۳۵۰۰ تومان نیازمندیم ۶۸۵۰۸۶ آقای نمازی ۱ ـ ۲ آ ـ ۱۵۴۵

نیازمندیم

آپارتمان برای خانواده اروپائی
منگنبر برای خانواده آمریکائی
ویلا برای خانواده مکزیکی
محل کار برای شرکت‌های خارجی
۶۵۵۶۱۵

ویلا و اپارتمان در شمال شهر برای کارمندان عالی‌رتبه شرکت خارجی فوری نیازمندیم ۲۲۲۶۳۰ و ۲۲۷۵۱۱

نیاز فوری

برای یک سفیر و مدیران خارجی چند شرکت به تعدادی ویلا و آپارتمان نیازمندیم تلفن ۲۹۴۶۸۸ و ۲۹۳۳۶۱

نیاز به خرید زمین

زمین اهواز
خرمشهر ـ بقیمت روز
فوری خریداریم تلفن
۳۷۵۴۸۷ و ۳۷۴۸۸۶

خریدار زمینهای افسریه ۳۴۳۳۴۶

زمینهای تهران پارس خریداریم ۷۹۳۰۲۰

خریدار زمین افسریه ۳۴۱۳۵۹

اهواز اهواز
زمین‌های اهواز خرمشهر
خریداریم ۳۷۸۷۰۶

تهران پارس زمین خریداریم تلفن ۷۳۱۳۶۶

خرید زمین افسریه و بلوار رضا پهلوی تلفن ۳۴۴۹۸۲

زمین‌های تهران پارس خریداریم تلفن ۷۸۰۲۹۴

شهرک عرب مهرشهر ۷۵۵۷۳۴ و ۷۵۲۸۹۸

خانه و اپارتمان خریداریم ۸۴۷۹۸۲

زمین های مشهد را خریداریم بخصوص شهر جدید ۹ صبح تا ۲ بعد از ظهر تلفن ۳۵۶۸۵۰

اطلاعیه
خرید و فروش اراضی شهرک عرب ولنجک اوین در نه ۹۳۱۸۵۹

زمین های صنعتی و مسکونی خریداریم فروشنده‌ایم تلفن ۹۲۲۷۱۶

خانه های کلنگی و زمین ساختمانی در شمال شهر خریداریم تلفن ۹۳۸۰۸۲

بنگاه معاملات املاک

بورس املاک سپهران
دفتر مرکزی ۲۷۲۵۷۵

خرید و فروش مهرشهر
گوهر دشت و فردیس ملارد
۹۲۲۷۳۹

بورس اراضی مهرشهر
کوی ولیعهد گوهردشت
۶۴۸۲۵۵

خرید و فروش زمین‌های بلوار رضا پهلوی
۳۴۵۶۵۳

زمینهای سرخه آباد و ملارد خریدار
فروشنده‌ایم ۹۳۹۵۵۹

دفتر پارس
مرکز معاملات املاک شهر
برای تهیه وام فقط در
وشمیرانات ۸۴۱۵۵۸

معاملات پول

وام ارزان
ملک ـ اتومبیل ـ چک کارمندی ـ فرش ۸۵۰۷۴۷

پول در مقابل خانه هر مقدار بخواهید پهلوی دفتر جلالی ۸۹۴۱۹۳ و ۸۹۶۵۱۱

پول شرطی موجود ۶۸۴۵۲۵

وام
برای دریافت هر نوع وام با ماتماس بگیرید ماهشکل پول شما را با توافق طرفین
هزاری ۱۵ تومان
مرتفع میسازیم.
۱ـ وام در مقابل مازاد سند بدون رفتن بمحضر
۲ـ وام در مقابل اتومبیل و خرید اتومبیل
۳ـ وام در مقابل تلفن
۴ـ وام برای خرید اثاثیه منزل و احتیاجات ضروری
تلفن ۸۹۲۲۴۳

پول
در مقابل چک کارمندی سند اتومبیل و تلفن و مازاد سند ملک شما چنانچه در رهن یا گرو باشد در اسرع وقت پرداخت مینمائیم
تلفن ۶۶۰۴۰۰ و ۶۶۹۷۰۰

پول مورد نیاز

[illegible] و آقای [illegible]
به‌پول راکد شما با بهره عالی نیازمندیم ۸۵۰۷۴۷

پول راکد شما هزار ۵۰ تومان سود میدهیم ۶۴۳۵۴۶

قبوض و سهام

قبوض شهرداری و فرصتهای و اصلاحات ارضی خریداریم ۸۹۷۱۰۸ آ ـ ۱۹۰۵

فروش تلفن
تلفن ۳۱ در خیابان ملت به فروش میرسد ۳۶۲۰۸۵ آ ـ ۱۷۷۸ آ ـ ۱۵۱۹

استخدام و کار

بجد ویزیتور از اداس املاک باسابقه باحقوق و پورسانت عالی نیازمندیم ساعت کار ۹ صبح تا ۸ شب تلفن ۲۲۲۴۷۹ و ۲۲۲۴ ۸۰ آ ـ ۱۸۱۴

استخدام مهندس راه و ساختمان (رشته راه) و تکنیسین راه سازی برای تهران

موسسه مهندسین مشاور تعدادی مهندس راه و ساختمان (رشته راه) و تکنیسین راه سازی را برای کار در دفتر مرکزی خود در تهران (قسمت پروژه راه‌ها) استخدام می نماید.
داوطلبین به خیابان قدیم شمیران روبروی بی‌سیم خیابان امیرابراهیمی شماره ۳۳ مراجعه نمایند

یکنفر کارمند دفتری وارد به امور حسابداری مورد نیاز است تلفن ۲۷۲۷۱۰ آ ـ ۱۹۷۰

استخدام منشی
بدو نفر دوشیزه یا بانو که آشنائی کامل بتایپ فارسی و لاتین باه سال سابقه کار به همکاری دعوت میشوند ۸۵۵۱۰۲ آقای محمدی تماس حاصل نمایند
آ ـ ۱۷۱۶

بتعدادی نصاب موکت پرده و پرده کرکره نیازمندیم زینتکده سلطنت آباد تلفن ۲۳۳۵۶۱ آ ـ ۱۷۶۸

یك نفر سکرتر موردنیاز است تلفن ۹۳۸۹۷۴ و ۸ شرکت طین

منشی وپرستار بانو یا دوشیزه برای اروپا ۶۵۰۱۳۰ آ ـ ۱۵۲۹

پزشکیار و بهیار تمام وقت مورد نیاز است ۹۲۴۲۳۳ ـ ۹۲۹۷۵۶

به دوشیزه یا بانوئی جهت جوابگوئی تلفن و امور دفتر بطور تمام وقت نیازمندیم ۲۳۷۵۰۰

یکنفر نقشه‌بردار فوق دیپلم از دانشکده نقشه برداری باحداقل ۳ سال تجربه مورد نیاز است تلفن ۹۷۲۳۴۰

بیك زن و شوهر خدمتکار با مسکن و حقوق مکفی مورد نیاز است تلفن ۲۲۷۵۸۷

بیکنفر تعمیرکار یخچال جهت شرکت نیازمندیم تلفن ۲۴۷۳۵۸

بیك نفر دوشیزه یا بانو وارد در فروشندگی لباس زنانه نیازمندیم ۸۳۱۲۶۰ بولرو

تکنیسین وارد به امور ساختمانی با حداقل ۴ سال سابقه جهت کارگاه تهران با تلفن ۸۴۷۲۹۷ و ۶۸۹۱۰۵ تماس حاصل فرمایند

منشی

دفتر ۱۲ قلهك به منشی وارد و خوش‌خط نیازمند است تلفن ۲۶۶۸۱۱ ـ ۲۶۲۴۱۹

نگهبان

سن کمتر از ۳۰ سال نباشد با حقوق مکفی استخدام میشود تلفن ۶۲۶۹۷۹

یك زن و شوهر برای کارهای منزل موردنیاز است مسکن و وسائل مورد نیاز هم در اختیار گذاشته میشود تلفن ۸۲۲۰۳۳

افراد مشروحه زیر جهت خدمت در اطراف تهران و آذربایجان استخدام میگردد

مهندس راه وساختمان با سابقه ۱۰ سال در نظارت راه‌سازی مهندس راه و ساختمان باسابقه ۵ سال در نظارت راه ـ سازی . تکنیسین و نقشه‌بردار با سابقه ۱۰ سال در نظارت راه‌سازی . تکنیسین و نقشه‌بردار با سابقه ۵ سال در نظارت راه‌سازی . ناظر فنی با سابقه ۱۰ سال در نظارت راه‌سازی ، ناظر فنی با سابقه ۵ سال در نظارت راه سازی . طالبین به خیابان فیشر آباد خیابان نیکوشماره ۴۳ مراجعه فرمایند .

ماشین‌نویس فارسی
دوشیزه یا بانو دیپلم تمام وقت استخدام میشود تلفن ۶۶۲۵۸۵ و ۶۴۹۰۱۶ آ ـ ۱۵۱۷

یکنفر محصل باتضمین تمام وقت جهت ۳ ماه نیازمندیم ۲۳۰۴۲۵

بهند نفر مکانیک درجه یک ماشین آلات سنگین جهت همکاری نیازمندیم علاقمندان باتلفن شرکت تبریزتیکه‌صنعت شماره ۴۰۶۹۰ تماس بگیرند
۱ـ۲ آ ـ ۲۹۰۴

برای خلیج فارس
نانوا پیشخدمت استخدام می شود تلفن ۸۲۲۸۳۶
۱ـ۲ آ ـ ۱۵۷۸

شرکت معتبر انگلیسی

افراد زیر را با حقوق و مزایای کافی استخدام مینماید
۱ـ فروشنده وبازاریاب
۲ـ تکنیسین الکترونیک
تلفن ۸۴۶۶۴۰ ـ ۸۵۸۹۵۱

شریک

یکنفر کارگر یخچال جهت شراکت نیازمندیم تلفن ۲۴۷۳۵۸ آ ـ ۱۲۵۶

در بهترین نقطه تهران فروشگاه مخصوص خانمها به شریک یا گرداننده نیاز است ۹۳۴۴۲۵ ـ ۹۲۱۹۳۱
۱ـ۲ آ ـ ۱۷۴۲

دربهترین نقطه تهران فروشگاه مخصوص خانمها به شریک یا گرداننده نیاز است ۹۳۴۴۲۵ ـ ۹۲۱۹۳۱
۱ـ۲ آ ـ ۱۵۳۱

جویای کار

جوانی دارای دیپلم ریاضی تسلط کامل به زبان انگلیسی و گواهی‌نامه رانندگی پایه ۲ آماده کار می‌باشد تلفن ۶۲۶۴۸۷

جوانی دارای دیپلم و برگ خاتمه خدمت خوش برخورد دارای گواهی‌نامه رانندگی وسه سال سابقه کار اداری آماده کار می باشد ۳۵۱۹۳۸

راننده پایه یك متاهل تمام وقت در تهران و حومه جویای کار است ۹۵۷۲۸۵

آگهی استخدام

KF
KLACH FOUNDRY

کارخانجات لوله‌واتصالات چدنی ـ کلاچ

جهت خدمت درشهرستان قزوین افراد مشروحه زیر را با حقوق و مزایای مکفی به همکاری دعوت می‌نماید .

ردیف	عنوان شغل	تحصیلات	تجربه کار	تعداد نفر
۱ـ	تکنیسین ذوب	فوق دیپلم	۳ سال (کار با کوره های اندکسیون)	۲
۲ـ	تکنیسین برق	دیپلم	۵ سال (کسانیکه با کوره های اندکسیون کارکرده‌اند ارجحیت دارند)	۳
۳ـ	ذوب‌چی	سیکل	۳ سال	۷
۴ـ	دستگاه	ششم ابتدائی	۲ سال	۲
۵ـ	ماسه‌ساز	ششم ابتدائی	۶ ماه	۴
۶ـ	ماهیچه‌گیر	ششم ابتدائی	یکسال	۶
۷ـ	کارگر کاروسل	ششم ابتدائی	یکسال	۴
۸ـ	کارگر کمپرسور	سوم ابتدائی	شش ماه	۲
۹ـ	کارگر سنگ‌زن	سوم ابتدائی	یکسال	۱۵
۱۰ـ	کارگر ساده ریخته‌گری	سوم ابتدائی	ـ	۲۰

علاقمندان و واجدین شرایط عمومی استخدام میتوانند همه روزه به یکی از آدرس های زیر مراجعه نمایند .
۱ـ قزوین ـ شهر صنعتی البرز ـ روبروی سازمان تامین اجتماعی تلفن ۶۰۱۷ ـ ۰۲۸۱
۲ـ تهران ـ تخت‌جمشید غربی ـ کیوان‌جنوبی ـ پلاك ۳۱ تلفن ۶۶۹۶۰۱ ـ ۶۶۹۶۹۸

استخدام کارگر ساده

الیاف، شرکت سهامی عام، تعدادی کارگر ساده را باسواد خواندن و نوشتن، باحقوق ومزایای مکفی استخدام مینماید

متقاضیان می‌توانند بین ساعات ۷ الی ۱۵ به نشانی اداره استخدام تهران واقع در ۲۰ متری فلاح‌جنب درمانگاه خصوصی داریوش و یا بین ساعات ۷ الی ۱۵ مستقیما به کارگزینی کارخانه واقع در جاده قدیم کرج کیلومتر ۱۸ ابندا جاده شهریار مقابل آماده اه ارتش مراجعه نمایند .

آگهی استخدام

شرکت ایران ساتوبا جهت کادر حسابداری وفنی خود به افراد زیر نیازمند است :
۱ـ حسابدار دیپلمه با حداقل سه سال سابقه کار
۲ـ دیپلمه فنی برق و مکانیك از هنرستان حداقل دوسال سابقه کار .
لطفا با صندوق پستی ۱۳۵۱ مکاتبه فرمائید.

آگهی استخدام

۱ـ منشی ماشین نویس
۲ـ کارمند بایگانی بازنشسته
استخدام میشوند . محل کار در ۲۲ کیلومتری جاده قدیم کرج می‌باشد و وسیله ایاب وذهاب مهیا است .
از داوطلبان واجد شرایط عمومی استخدام دعوت میشود که روز های دوشنبه ۳۷٫۴۵ و سه‌شنبه ۳۷٫۴۶ به نشانی خیابان پارك (وزراء) کوی نهم پلاك ۱ + ۱۲ مراجعه فرمایند .
شرکت سهامی عام کف(داروگر)

استخدام میشود

شرکت جنرال مکانیك جهت کاردر شیراز به افراد زیر نیازمند است
۱ـ کارگر برقکار ـ لوله‌کش ـ کانال ساز
۲ـ متخصص نصب ماشین آلات تاسیساتی
۳ـ انباردار (درصورت دانستن انگلیسی ارجحیت دارند) .
۴ـ مترجم که به تایپ انگلیسی و فارسی نیزمسلط باشد .
متقاضیان درشیراز به کیلومتر ۱۰ جاده شیراز ـ اردکان کارخانجات شرکت صنایع الکترونیك ایران کارگاه جنرال مکانیك تلفن ۳۶۰۸۳ مراجعه فرمایند .

آگهی استخدام

شرکت پرسی گاز نیازمندی زیر را با حقوق و مزایای عالی استخدام مینماید .
۱ـ معاون حمل و نقل متخصص در امور فنی اتومبیل .
۲ـ مسئول نگهبانی ترجیحا بازنشسته نیروهای انتظامی .
داوطلبان ساکن تهران باداشتن سن حدود ۴۵ سال و تحصیلات حداقل سوم متوسطه لطفا به کارگزینی شرکت واقع درشادآباد (پهلوی نو) جنوب کارخانه شیر پاستوریزه مراجعه فرمایند .

گروه صنعتی بهشهر

یك نفر رئیس امور اداری را با شرایط زیر دعوت به همکاری می‌نماید .
۱ـ دارا بودن مدرك لیسانس درمدیریت بازرگانی یاعلوم اداری .
۲ـ داشتن حداقل ۵ سال سابقه موثر در امور اداری شرکت های تولیدی .
۳ـ داشتن برگ خاتمه خدمت یا معافیت دائم .
۴ـ حداکثر سن ۴۰ سال .
(محل کار کیلومتر ۲۲ جاده قدیم کرج).
واجدین شرایط می توانند به استثناء روز های پنج‌شنبه و جمعه به نشانی خیابان سپهبد زاهدی شماره ۵۶ امور کارمندان مراجعه فرمایند .

سازمان ملی انتقال خون ایران

بچند نفر خانم لیسانسیه علوم اجتماعی یا روانشناسی یا زبان جهت کار در قسمت روابط عمومی نیازمند است داوطلبان می توانند در روز های اداری حداکثر تا ۶ تیرماه جاری از ۸ صبح الی ۱۶ به کارگزینی سازمان واقع در خیابان ویلا شماره ۱۳۸ مراجعه نمایند .

اونیورسال

شرکت سهامی عام
افراد مشروحه زیر را به همکاری دعوت مینماید
۱ـ لیسانسیه حسابداری
۲ـ کمك انبار دار تحصیلات سوم متوسطه ویا دیپلم
۳ـ نقشه کش محصولات خانگی تحصیلات فوق دیپلم نقشه‌کشی و یا فلزکاری با داشتن سابقه کار داوطلبان به محل کارگزینی شرکت واقع در انتهای سی متری نارمك خیابان دانشکده علم‌وصنعت جنب دانشکده مراجعه فرمایند.

استخدام

بیك نفر دوشیزه یابانو جهت تایپ فارسی ولاتین وسکرتری تمام‌وقت موردنیاز است ۸۴۰۵۶۸ با آقای نظام‌پرست تماس بگیرید .

استخدام مهندس بازاریابی

یك شرکت بزرك تولیدی جهت کادر فروش خود به افراد ذیل نیازمند است .
۱ـ لیسانس در رشته شیمی یا اقتصاد
۲ـ داشتن برگ پایان خدمت یا معافیت دائم .
۳ـ تسلط کامل بزبان انگلیسی .
واجدین شرایط می توانند همه‌روزه به نشانی میدان ونك خیابان ملاصدرا خیابان پردیس شماره ۷۵ شرکت تاب‌کم مراجعه نمایند .

تکنولوگ
مشاوران مهندسی و صنعتی

وابسته بسازمان گسترش و نوسازی صنایع ایران افراد زیر را به همکاری دعوت مینماید :

عنوان شغلی	حداقل تجربه مفید	محل کار
مهندس مکانیك	سه سال	اراك
مهندس مکانیك	پنج سال	تهران
مهندس برق	سه سال	اراك
مهندس راه وساختمان	سه سال	اراك
مهندس راه وساختمان	۵سال‌درنظارت‌کارگاهی	اراك
مهندس مکانیك	۵سال‌درنظارت‌کارگاهی	اراك
مهندس راه وساختمان	پنج سال در نظارت کارگاهی	ساری

شرایط عمومی: تسلط کامل به زبان انگلیسی

آدرس : تهران ـ خیابان پهلوی ـ نبش جام جم ـ طبقه پنجم

GEVAERT

Agfa

AGFA-GEVAERT IRAN
Sherkate Sahami Khass
Boulevard Pahlavi
Agfa-Gevaert Bldg.
Tel : 688011-15

آگفا ـ گورت ایران
شرکت سهامی خاص
بلوار پهلوی ساختمان آگفاگورت
تلفن ۱۵ ـ ۶۸۸۰۱۱

For immediate employment

ACCOUNTANT
BUDGET ANALYSER
STATISTICIAN

We ask for following qualifications:

1) Minimum 2 years practical experience
2) Maximum age 30 years
3) High School Diploma
4) Military Exemption/Completion

Applications please telephone for interview.

نیازمندیهای اطلاعات

تلفنی آگهی می‌پذیرد

استخدام: ۳۰۳۷۰۲ ـ ۳۱۱۲۱۹ املاک و مستغلات: ۳۰ ـ ۳۱۱۲۲۹ خرید و فروش: ۳۲۸۲۵۷ ـ ۳۲۸۴۱۴ خدمات: ۳۱۲۴۱۳ ـ ۳۱۱۲۲۷

گروه تولیدی و صنعتی واقع در اصفهان شما را به همکاری دعوتمی کند :

۱ـ لیسانس مدیریت بازرگانی ، امور اداری وحسابداری ـ جهت مدیریت حسابداری .

۲ـ دیپلمه (دیپلمه های ریاضی مقدمند) برای کارمندی حسابداری

واجدین شرایط عمومی استخدام که دراصفهان مقیم بوده و تجربه مفید هم داشته باشند مقدمند.

لطفا مشخصات و سوابق کار خود را با یک قطعه عکس ۴ × ۳ به اصفهان صندوق‌پستی(۹۴) ارسال نمائید .

آگهی استخدام

شرکت پرس ترانسپورت بار (حمل ونقل بین‌المللی)

جهت تکمیل کادر اداری‌خودبافراد واجد شرایط زیر نیازمند است

۱ـ حسابدار با ۴ سال سابقه‌کار درامورحسابداری (حداکثر سن ۳۰ سال) .

۲ـ کمک حسابدار با ۲ سال سابقه کار در امور حسابداری (حداکثر سن ۳۰ سال) .

۳ـ تایپست فارسی و لاتین درجه یک .

خیابان تخت‌طاوس‌بین روزولت و امیراتابک شماره ۱۶۵

Pfizer

کارمند ارشد پخش و اعتبارات شرکت سهامی لابراتوارهای فایزر

به یکنفر کارمند ارشد برای قسمت پخش و اعتبارات با حقوق و مزایای مکفی و باشرایط زیر استخدام می نماید.

۱ـ دارا بودن لیسانس بازرگانی یا مدیریت

۲ـ حداقل دو سال سابقه کار در امور پخش و اعتبارات

۳ـ بزبان انگلیسی آشنائی داشته باشد

۴ـ دارا بودن برگ خاتمه خدمت یامعافی‌دائم

از متقاضیان محترم خواهشمند است جهت مصاحبه با تلفن های ۶۶۸۰۲۰ و ۹۵۴۳۷۲تماس یا تقاضای کتبی خود را به قسمت کارگزینی فایزر صندوق پستی ۷۲۵ تهران ارسال فرمایند.

حسابدار باسابقه

مورد نیاز است

شماره تلفن خود را به راهنمای شماره ۹۱۶ وزنامه اطلاعات ارسال کنید .

«پیکان با راننده (مدل ۵۳ ببالا»

برای ۸ ساعت کار در روز مورد نیاز می باشد .

شرایط کار :

۱ـ حداقل ماهیانه برای ۶ روز کار در هفته ۳۷۰۰۰ ریال خالص

۲ـ اضافه کاری ساعتی ۱۵۰ ریال خالص در داخل شهر

متقاضیان می توانند بین ساعت ۸ الی ۱۶ به شرکت پارس توشیبا واقع درخیابان ایرانشهر جنوبی پائین‌تر از ثریا ساختمان شماره ۷۱ مراجعه نمایند .

آگهی استخدام

یك شرکت تولیدی در تهران‌جهت بخش حسابداری و سفارشات با مشخصات زیر بطور تمام وقت استخدام مینماید .

۱ـ کارمند حسابداری (دیپلمه بازرگانی ـ حسابداری ـ ریاضی) آشنا به دفاتر حسابداری.

۲ـ کارمند سفارشات آشنا به امورسفارشات خارجی با آشنائی مکفی به زبان انگلیسی و دوالی سه سال تجربه .

داوطلبان همه‌روزه بین ساعت ۴ تا ۷ باتلفن ۳۷۱۵۳۳ تماس حاصل نمایند .

او نیو رسال

شرکت سهامی عام

چندنفر بازاریاب با داشتن سابقه کار استخدام مینماید .

داوطلبان به‌محل کارگزینی‌شرکت واقع‌درانتهای سیمتری نارمك خیابان چهل جنب دانشکده علم و صنعت مراجعه فرمایند .

استخدام

شرکت داروئی دانمور

جهت تکمیل کادر اداری افراد زیر را با شرایط مناسب استخدام می نماید ، ماشین نویس با تسلط کامل به ماشین نویسی فارسی سه نفر از متقاضیان واجد شرایط خواهشمند است دراوقات اداری جهت تعیین وقت مصاحبه با تلفن های ۶۵۶۴۲۷ و ۶۵۴۸۹۵ تماس بگیرید .

استخدام

به یك نفر دوشیزه یابانو جهت تایپ فارسی و لاتین و جوابگوئی تلفن موردنیاز است تلفن ۶۳۴۲۸۷

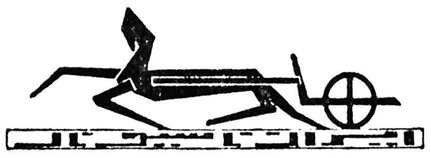

شرکت سهامی عام کارخانجات صنعتی ایران ناسیونال تعدادی کارمندبشرح‌زیراستخدام‌مینماید

۱ـ مهندس راه وساختمان

۲ـ مهندس محاسبات

۳ـ مهندس برآورد

۴ـ مهندس تاسیسات

۵ـ نقشه‌کش فنی وساختمانی

داوطلبان واجد شرایط‌استخدامی‌میتوانندهمه روزه باستثنای ایام‌تعطیل‌ازساعت۸تا ۱۱ واز۱۳ تا۱۵ به اداره استخدام واقع‌در کیلو متر ۱۸جاده مخصوص کرج مراجعه فرمایند .

ماشین سازی اراک

« شرکت سهامی خاص »

قسمت تجهیزات ساختمانی

افراد زیر را جهت کار در تهران به همکاری دعوت مینماید .

۱ـ لیسانس حسابداری آشنا به‌حسابداری مالی ، اعتبارات خارجی و حسابداری صنعتی با حداقل سه سال سابقه کار مفید و آشنائی‌کامل به زبان انگلیسی .

۲ـ مهندس مکانیك یا مهندس برق یا مهندس صنایع آشنابه مسایل‌فروش تجهیزات‌ساختمانی با حداقل دوسال سابقه کار مفید و آشنائی‌کامل به زبان انگلیسی .

۳ـ لیسانس بازرگانی با حداقل سه سال سابقه‌کار ـدر مسایل فروش‌و بازاریابی‌وآشنائی کامل به زبان انگلیسی .

واجدین شرایط میتوانند از روز شنبه الی چهارشنبه هر هفته به‌نشانی‌زیر مراجعه‌نمایند.

خیابان تخت جمشید ـ بین‌روزولت وبهار ـ ساختمان مبل عدالت ـ شماره ۴۳۵

شرکت کارخانه‌های صنعتی آزمایش

(سهامی عام)

تعدادی کارگر جوشکار با حداقل سه سال سابقه کار و برگ خاتمه خدمت یا معافی‌نظام وظیفه با حقوق مکفی استخدام میکند .

داوطلبین بکارخانه های صنعتی آزمایش واقع در کیلومتر ۱۲ جاده آبعلی سه راه‌آزمایش قسمت پرسنل مراجعه نمایند .

کارخانه باطری‌سازی ری.او.واک

استخدام‌مینماید

۱ـ نقشه‌کش فنی مردیازن‌دیپلمه بایکسال سابقه کار و تجربه در نقشه کشی

۲ـ برقکار باحداقل‌تحصیلات‌سوم متوسطه ودوسال‌سابقه‌کاروآشنا به خواندن نقشه

۳ـ تراشکار باحداقل تحصیلات ششم ابتدائی‌ودوسال‌سابقه‌کار

۴ـ کمك راننده و تعدادی کارگر ساده انبار

متقاضیان بکارگزینی کارخانه واقع در کیلومتر ۸ جاده مخصوص کرج مراجعه‌فرمایند .

سازمان ملی انتقال خون ایران

بچند نفر دوشیزه یابانو ماشین نویس فارسی و لاتین با تجربه کافی نیازمند است داوطلبین می توانند در روز های اداری از ساعت ۸ الی ۱۶به دبیرخانه سازمان واقع در خیابان ویلا شماره ۱۳۸ مراجعه نمایند .

نمایندگی فریجیدر

استخدام میکند

۱ـ رئیس فروش برای شهرستانها

۲ـ بازاریاب برای تهران و شهرستانها

۳ـ دوشیزه یا بانوی تلفنچی

۴ـ سرویس‌کار یخچال‌برای‌تهران و شهرستانها

۵ـ راننده پایه دوم

۶ـ مدیر دایره حمل ونقل

۷ـ کارگر ساده برای حمل ونقل

۸ـ کارگر ساده برای کار های فنی

نشانی ـ شرکت رانل‌فریگو چهارراه شاه ساختمان امرسون طبقه پنجم (جنب تروشگاه بزرك ایران)

Henkel

یك شرکت آلمانی استخدام مینماید

دوشیزه دیپلمه مسلط به تایپ فارسی باسابقه ۳ سال کار مفید

علاقمندان‌ازحقوق‌ومزایای مکفی و سرویس‌رفت و آمد استفاده خواهند نمود .

درصورت تمایل خواهشمند است در ساعات اداری به نشانی میدان آرژانتین خیابان الوند شماره ۵۱ و یا با تلفنهای ۹ـ۶۸۳۰۸۸ تماس حاصل نمائید

آگهی دعوت مجمع عمومی عادی سالیانه

از دارندگان سهام شرکت سهامی عام ریسندگی و بافندگی اطلس باف دعوت میگردد که ساعت ۵ بعد ازظهر ۵شنبه ۱۵ تیرماه ۲۵۳۷ شاهنشاهی در تهران بازار سرای‌نورطبقه دوم‌حضور بهم رسانند

دستور جلسه :

۱ـ استماع و تصویب گزارش هیئت مدیره و بازرس‌شرکت

۲ـ تصویب ترازنامه و سودوزیان

۳ـ انتخاب بازرس اصلی وعلی‌البدل

۴ـ تعیین روزنامه کثیرالانتشار

۵ـ اتخاذ تصمیم در مورد موضوعات دیگری که درمجمع مطرح شود

هیئت مدیره

اکازیون

دو دهنه فروشگاه قماش باجواز کسب و قماش موجود در اول خیابان تهران‌نو (فوزیه) با ۱۵ سال سابقه کار بعلت مسافرت واگذار میشود. باتلفن ۳۴۷۲۲۰ تماس حاصل فرمائید.

قابل توجه

وارد کنندگان و تولید کنندگان دست اول مواد غذائی وپوشاکی و کالای منزل

از قبیل مواد خوراکی و پوشاك ومنسوجات صنایع چوبی و فلزی‌و لوازم‌خانگی والکتریکی ویخچال‌و تولر وفریزر و لباسشویی وچراغهای خوراك‌پزی و آبگرمکن‌های نفتی وگازی‌وفرآورده های پلاستیکی و ساعت وقالی دستباف‌و انواع فرشهای ماشینی‌و موکت‌و دوچرخه‌و چرخ‌خیاطی و ظروف چینی و تفلون وامثالهم

اگر بابهره عادلانه و مطمئن قانع هستید ما تضمین میکنیم فروشگاه بزرك تعاونی کارگران واحد با شعبات آن پس‌از تجدید بنا به‌صورت مدرن به زودی افتتاح‌وآماده‌مذاکره‌وعقدقراردادبا شماهستیم .

تلفن ۷۹۰۴۲۵

مدیر عامل شرکت تعاونی مصرف کارگران‌شرکت واحداتوبوسرانی

گروه پزشکی برزویه

تعدادی بهیار با سابقه جهت بیمارستان قدس اراك با حقوق و مزایای عالی استخدام مینماید .

خواهشمند است با تلفنهای : ۶۸۱۶۴۱ ـ ۶۸۰۳۷۸ تماس حاصل فرمایند .

شرکت سهامی مهندسی الکان

جهت تکمیل کادر اداری‌اتراد زیر را به همکاری دعوت مینماید

۱ـ مسئول سفارشات خارجی با آشنائی کامل به امور بازرگانی و زبان انگلیسی .

۲ـ کارمند حسابداری با تحصیلات دیپلم‌وحداقل دوسال سابقه کار مفید .

از علاقمندان خواهشمند است از ۹ صبح تا ۵ بعداز ظهر با تلفن ۸۹۱ ۷۰۵تماس حاصل‌نمایند.

شرکت سهامی خاص ژنرال الکتریك ایران

افراد زیر را برای همکاری در کارخانه تولیدات‌لوازم‌برقی خانگی خویش دعوت مینماید :

	تعداد
۱ـ ماشین نویس زن (با حداقل تحصیلات سیکل‌و آشنائی کامل‌به تایپ فارسی و لاتین)	**۱ نفر**
۲ـ کارگرساده‌زن (بامدرك تحصیلات ششم ابتدائی)	**۱۵ نفر**

امکانات: حقوق مکفی با سودویژه مناسب ـ یك وعده غذای گرم ارزان ـ استفاده از سرویس ایاب‌وذهاب رایگان ـ استفاده‌از تعاونی‌مصرف (برای خرید خواروبار ـ و لوازم منزل با حداقل قیمت) استفاده از تعاونی اعتبار ـ آموزش بیشتر ضمن کار ـ استفاده از مزایای سازمان تامین اجتماعی ـ بیمه درمان ـ بیمه بازنشستگی و غیره

واجدین‌شرایط میتوانند با در دست داشتن‌سوابق کار ـمدارك‌استخدامی‌وعین‌شناسنامه به محل‌کارخانه‌تولیدات این‌شرکت:

واقع‌در کیلومتر۸جدیدجاده مخصوص کرج

(جنب منطقه ۱۱ راهنمائی ورانندگی تهران) شخصا مراجعه

ویاباتلفن‌های۹۵۲۴۰۵-۹۷۱۰۵۹

قسمت کارگزینی تماس حاصل نمایند

ژنرال الکتریك ایران

شرکت سهامی خاص

برای کارهای ساختمانی منطقه خوزستان نیاز به پیمانکاران بشرح زیر دارد

(گچکار ـ کاشیکار ـ بنائی ـ بابلوك سیمانی)

طالبین می توانند همه روزه از ساعت ۱۴ تا ۱۷ به‌آدرس تخت‌طاوس‌غربی مقابل لارستان پلاك ۳۳۳ مراجعه فرمایند .

مدیر کارخانه

یك شرکت بزرك تولیدی به یکنفر مدیر کارخانه باحقوق ومزایای مکفی برای کار در خارج تهران باشرائط زیر نیاز دارد :

۱ـ لیسانس یافوق لیسانس دریکی از رشته های مهندسی

۲ـ حداقل ۵ سال سابقه کار مفید در کارخانجات تولیدی

۳ـ آشنائی کامل به زبان انگلیسی وفارسی

۴ـ سن بین ۳۵ الی ۴۵ سال

واجدین شرائط می توانند مشخصات کامل خود را بنام‌مدیریت عامل به‌راهنمای شماره ۹۱۴ اطلاعات مکاتبه نمایند .

در کره‌ماه، گندم و سبزیجات کاشته‌میشود

با افزایش روزافزون جمعیت خطر گرسنگی مردم دنیا را بیش‌از پیش تهدید میکند . دانشمندان و زیست شناسان معروف جهان از همین حالابطور جدی زنگهای خطر را به صدا در آورده‌اند و بدنبال کشف منابع‌جدیدی برای‌تولیدمواد غذایی و تامین خوراك انسان ها درجائی بغیر از کره خاکی هستند.

یکی از زیست شناسان‌معروف شوروی بنام دکتر هنریخ لیسوفسکی بتازگی درلابراتوار مجهز خود دست به مطالعات و آزمایشات عجیبی زده است که باعث شگفتی فراوان شده و در محافل علمی جهان انعکاس گسترده‌ای پیدا کرده است . بطوری که بعضی از زیست ـ شناسان و بیولوژیست های‌بنام غرب از آن بعنوان معجزه‌یی‌در علم زیست شناسی‌یادکرده‌اند.

دکتر هنریخ لیسوفسکی در آزمایشگاه خود امکان کشت گندم و سبزیجات را در کره ماه مطالعه میکند وآزمایشات او تا این لحظه موفقیت آمیز بوده است .

این دانشمند باین نتیجه رسیده است که تنها مشکلی که باعث میشود گندم و سبزیجات در کره ماه بعمل نیاید ، منبع نور است زیرا گیاهان در زمین به شرایطنوری روز و شب عادت کرده‌اند ، ولی در کره ماه زمان طلوع و غروب خورشید یکماه‌بوقت‌زمین است ، یعنی در کره ماه ۱۵ روز خورشید میدرخشدو همین مدت غروب میکند و شب‌است.

البته برای بدست آوردن محصول ،کافی است که‌درمدت ۱۵ روز که نور خورشید به کره ماه نمی تابداز نورمصنوعی استفاده کرد اما این‌کارمستلزم مخارج بسیار هنگفتی است و مقرون بصرفه نیست .

دکتر هنریخ راه‌دیگری‌برای بانجام رساندن این مقصودپیدا کرده است و این آخرین و تنها راه حل این است که‌ما گندم و سبزیجات رادرشرایط روز و شب کره ماه قراربدهیم و عادت رشد و نمو این دانه های حیاتی را در کره خاکی عوض کنیم . البته باید درنظر داشت که در تاریکی و گرمای اتاق گیاهان کلروفیل خود را از دست میدهند و بسفیدی‌می‌گرایند و برگهایشان خشك و پلاسیده میشود، اما اگرحرارت کمتر باشد و بعلاوه گیاه از غذای معدنی و مخصوصا مواد ازتی محروم شود و فقط با آب تغذیه گردد ، دراین صورت‌به آسانی می‌تواند «شب‌ماه» را تحمل کند.

اما بعضی از گیاهان که‌به حرارت زیاد نیاز دارندامکان رشد و نموشان در کره ماه وجود ندارد ، مثل خیارو گوجه فرنگی . اما برای سایر قره‌بار و سبزیجات امکان کاشت‌و تولید در کره ماه وجودخواهد داشت .

باین ترتیب مردم جهان باید ذائقه خودرا عادت بدهند قادر آینده نان دو آتشه‌ای که از گندم ماه درست شده‌وسبزی خوردنی که در ماه بعمل آمده میل کنند، راستی گندم و سبزی ماه چه‌مزه‌ای میدهدو به چه قیمتی برای ما ساکنان کره خاکی تمام میشود ؟

براستی که دنیای عجیب و غریبی است ، دانشمندان و بزرگان علم در گوشه و کنار این کره خاکی دست به چه اختراعات و اکتشافاتی که‌نمی‌

امریکائی ها اولین کشوری بودند که پابه کره ماه‌گذاشتند و باین دنیای ناشناخته ، دست یافتند ، اما حالا بعداز چند سال از ورود انسان به ماه بیولوژیست های روسی باین فکر افتاده‌اند که‌در کره ماه گندم و سبزی بکارند و مردم جهان رااز خطرتهدیدگرسنگی نجات بدهند .مطالعات‌وآزمایش های بیولوژیست های روسی‌تا این لحظه موفقیت‌آمیز بوده است .

مطالعه کتاب وروزنامه برای نابینایان آسان‌ترمیشود

هرروز که می‌گذرد ، دنیای دانش ، برای ایجاد ارتباط هرچه بیشتر نابینایان بادنیای اطرافشان ، گام های تازه‌یی‌برمی‌دارد و اختراعات تازه‌یی عرضه میکند .

آخرین اختراعی که در این زمینه ،هم اکنون دردست آزمایش و گذراندن مراحل تکمیلی است ، دستگاهی است که «مطالعه» را، برای نابینایان ، آسان‌تر وراحت تر می‌کند.

تاامروز ،مطالعه نابینایان فقط به این طریق صورت می‌گرفت که مطالب لازم را با حروف برجسته مخصوص نابینایان روی صفحات مخصوصی منتقل می‌کردند ، تا شخص نابینا ، با دست مالیدن برروی حروف ، مطالب را بخواند و دیگر قادر شود هر کتاب یاروزنامه‌یی را که مایل است بخواند.

اما این دستگاه جدید می‌تواند کمک های شایانی دراین زمینه بکند. به‌این‌ترتیب که‌هرفرد نابینا می‌تواند دستگاه مزبور را در خانه‌اش کار بگذارد و هر کتاب یا روزنامه یامطلبی را که مورد علاقه‌اش‌است زیر صفحه مخصوص آن قرار دهد و چراغی راکه درآن،کار گذاشته شده روشن کند .

دستگاه ، بطور اتوماتیک ، مطالب کتاب‌یاروزنامه‌را،روی‌صفحه‌مخصوصی، باحروف برجسته منتقل می‌کند . تاشخص نابینا بتواند آنرا بالمس کردن مطالعه کند.

جالب اینکه این صفحه ، قابلیت آنرا دارد که بعدا بافشردن یک دکمه کاملا پاک شود وبرای ثبت مطالب صفحات‌بعدی‌کتاب یا روزنامه ،آماده گردد .

محافظ الکترونیکی برای جلوگیری از خفگی بچه‌ها در آب

بسیار اتفاق افتاده استکه در یک بعد از ظهر گرم تابستان کهتمام ساکنان خانه در خواب بوده‌اند ، کودک خردسالی به آرامی از اتاق خود خارج‌شده وبه‌کنار استخررفته وناگهان درآب افتاده‌و خفه شده‌است

اگر هنگامیکه این کودک در آب افتاده است کسی ازساکنان خانه متوجه شود امکان نجات‌کودک بسیار زیاد است، وگرنه شاید کودک در ابخفه شود ، وهنگامیکه پدر ومادر کودک از خواب بیدار میشوند متوجه شوند که فرزندشان در آب غرق شده است .

برای پیش‌گیری از بروز چنین حوادثی اخیرا یکی از موسسات تولید کننده وسایل ایمنی طرح جالبی را به‌آزمایش گذاشته است که تاکنون نتیجه آن بسیار امیدوار کننده و مثبت بوده است .

این سیستم با استفاده از چشمهای فوتوالکتریک که با اشعه مادون قرمز کارمی‌کند سطح آب استخر را بشاشعاع متقاطعی که از منابع کوچکی تابانده میشود می‌پوشاند ، بدون اینکه به چشم بیاید و یا زیبائی استخر را مانند حصار کشی ازبین ببرد .

باروشن کردن این دستگاه اگر شخص یا شیئی به‌استخر بیفتد بر اثر قطع شدن مسیر شعاع ماوراء قرمز زنگهای خطر بصدا درمی‌آیندو ساکنان خانه متوجه وضع غیر عادی در استخر میشوند.

در مواقعی که باید ازاستخر استفاده کرد میتوان جریان‌برق سیستم ایمنی را قطع کرد و پس‌از استفاده از استخر بار دیگر آنرابکار انداخت .

کولرویخچال خورشیدی هم به‌بازارمی‌آید!

آیاهرگز در بیابان بی‌آب و علفی درزیر تابش خورشید آرزو کرده‌اید که ایکاش هوا حتی کمی خنك تر بود و نوسیدی خنکی در اختیار داشتید ؟

درسرزمین های گرمسیر خورشید همیشه ناراحت کننده وسوزان بوده است . امادر جهت استفاده از همین آفتاب گرم، اخیرا یک کارخانه سازنده‌ی وسایل خانکی در امریکا نوعی یخچال و کولر ساخته است که بانیروی حرارتی خورشیدکارمی‌کند

این دستگاه های سردکن ، انرژی حاصل از تابش خورشید را بوسیله سلول‌های مخصوصی که ازماده هی شیمیائی ساخته شده‌اند ، متمرکز کرده و سپس آنرا تبدیل به‌انرژی الکتریکی می‌کنند. با استفده از انرژی الکتریکی کمپرسورهای یخچال وکولر کار افتاده و تولید سرمامیکنند.

البته باید یادآوری کرد که تولید این یخچل وکولر هنوز مراحل آزمایش را می‌گذراند و بواسطه گران بودن هزینه ساخت ، تولید تجارتی آن‌در حال حاضر مقدورنیست، اما کارشناسان مشغول مطالعه‌و تحقیق هستند تابتوانند هزینه تولید این دونوع وسیله آسایش بخش را پائین‌آورند.

بهرحال باساخته شدن کولر و یخچال خورشیدی چیزی نخواهد گذشت که دردل کویر در یک قهوه‌خانه‌ی‌دور افتاده که‌در آن نشانی ازبرق نیست آب وهوای خنک در اختیار ساکنان قهوه‌خانه و مسافران گرمازده و تشنه قرار گیرد .

آگهی ثبت نام‌واسامی‌پذیرفته شدگان‌وافراد‌ذخیره دوره‌فوق‌دیپلم‌ضمن‌خدمت دانشکده‌تربیت‌بدنی وعلوم‌ورزشی

باطلاع کلیه پذیرفته‌شدگان دوره فوق دیپلم ضمن خدمت دانشکده تربیت بدنی و علوم ورزشی میرساند که روز یکشنبه ۸ر۵ر۳۷ از ساعت ۸ الی ۱۶ با در دست داشتن کلیه مدارك لازم جهت ثبت‌نام به خدمات آموزشی دانشکده واقع در سالن تنیس روی‌میز مجموعه ورزشی آریامهر مراجعه نمایند افراد ذخیره میتوانند راس ساعت ۹ روز سه‌شنبه ۱۰ر۵ر۳۷ در محل خدمات آموزشی حضور یابندتادر صورت بودن محل خالی بترتیب حق‌تقدم از آنان نام‌نویسی بعمل آید. (دانشکده‌از ثبت‌نام افرادیکه مدارکشان ناقص باشد معذور است)

مدارك لازم جهت ثبت‌نام :

۱ـ عکس ٤ × ۳بیست قطعه
۲ـ اصل شناسنامه و ۲ برك فتوکپی‌آن
۳ـ درخواست تائیدیه ششم متوسطه
٤ـ تعهد نامه ۱برك
۵ـ اصل وفتوکپی آخرین حکم استخدامی

صورت اسامی پذیرفته شدگان دختر

ردیف	نام	نام خانوادگی	شماره شناسنامه
۱	ناهید	شخصی توکیان	۵۱۰۸۲
۲	محترم	گلشادی قلعه‌شاهی	۱۵۸۹
۳	ربابه	شبوعی	۶۲۱
٤	ملوك	مرادی	۵۷٤
۵	مهین	بدره	۵٤۶
۶	طاهره	خزین قناد	۵٤۷۹٤
۷	فاطمه	خسرو مرادی	۱۷۰
۸	منیجه	ابری	۶۹
۹	کبری	رضی	۳۳٤
۱۰	احترام	ورزی اسک	۲۰٤
۱۱	زهرا	محبوبی	۳۰٤
۱۲	سعادت	عبادی	۸٤۰
۱۳	کبری	خوشکام	٤۷
۱٤	فاطمه	بدره	۷۳۸
۱۵	مهری	بدره	۱۱۳۶
۱۶	آفتاب	عبداللهی	۲۰۷
۱۷	بهیه	فروردین	۱۰۱۷
۱۸	عفت	نوری	۳۷٤
۱۹	نصرت	باقرپور کوسفید	۱۳۷۶
۲۰	مهرالسادات	قفقازی	۶۲۵
۲۱	معصومه	شهرجوی حقیقی	۵۰
۲۲	ملکه	سپهر	۳۳٤
۲۳	ربابه	رضا صادقی	٤۵٤
۲٤	فاطمه	مجیبی	۲۲۶۸٤
۲۵	طوبی	نادری دماوندی	۳۵۸۶۲
۲۶	سرور	نوبهار	۳۸۶
۲۷	معصومه	صادقی	۲۰۹
۲۸	اشرف	شادکام	۲۱۷۰
۲۹	معصومه	دقیق	۲۳۳
۳۰	اعظم	اشرفی	٤۸۰

صورت اسامی ذخیره دختر

۱ـ اشرف	اعرابی	۲۶۹	
۲ـ پوراندخت	کاویانی	۳٤۳	
۳ـ صغری	نظریان نائینی	۵۱۸	
٤ـ مهرآذر	ایاره	۲۸۱٤۶	
۵ـ نسرین	ریاضی	۱٤۰	
۶ـ راضیه	حسنی‌کیا	۱۸۳٤	

صورت اسامی پذیرفته‌شدگان پسر

۱ـ محمد اسماعیل	اطمینان	۱٤۳	
۲ـ سید رضا	بستان شیرین	۱۹۳	
۳ـ حسین	خطیب‌زاده	۹۶	
٤ـ هوشنگ	ضیائی هولسو	۱۱۰۹	
۵ـ محمد اسماعیل	نایب‌زاده گیلانی	۵موالید	
۶ـ منصور	اخضه ی	۳٤۱	
۷ـ محمد حسین	مهرافروزیان	۳۳۷۰	
۸ـ رضا	پورشمس بندر آبادی	۱۲۹۳	

صورت اسامی افراد ذخیره پسر

۱ـ محمدصالح	شرفی	۳۰۲	
۲ـ اسماعیل	نوری	۶۵۳	
۳ـ مسعود	قانعی‌پور	۸٤موالید	
٤ـ سید موسی	میرحقی ساعتچی	۲۸۰	
۵ـ اصغر	امامی نجف‌آبادی	۱۲۰۳۱	
۶ـ علی محمد	بیدادی	۱۵۷۶	
۷ـ محمدکاظم	حسینی فرد	۳۶٤	
۸ـ رضا	حضرتی	۶۲۸	
۹ـ جمشید	شایسته فلك	۲۸۱	
۱۰ـ حسن	میرزائی‌نیا	۲۵۰۲۲	
۱۱ـ محمد	ایمانی شاملو	۱۸۹	
۱۲ـ عبدالحسین	حنظله زاده	٤۹٤۰۲	
۱۳ـ محمدکاظم	کج‌باف والا	۵۲۹	
۱٤ـ نوروز	آبشری	۲۶۰	
۱۵ـ قاسم	شریفی	۱۸۸	

صورت اسامی افراد ذخیره دختر

ردیف	نام	نام خانوادگی	شماره شناسنامه
۳۱ـ	مرضیه	ریاد	۱۱۱
۳۲ـ	فاطمه	صنیعی‌نژاد	۱
۳۳ـ	زهره	قاسمی	۳
۳٤ـ	شمس‌السادات	سیدی جهرمی	۳۷۳
۳۵ـ	مریم	جوادی	٤۰٤
۳۶ـ	صغری	بهزادی‌فر	۷۰۸
۳۷ـ	فرزانه	مفیدی آل‌آقا	۱۶۱
۳۸ـ	فرخ‌لقا	فیاضی	۲۸
۳۹ـ	ناهید	صمدی	۶۵۳۵۰
٤۰ـ	پروین	صادقی گاوگانی	۱۳۹
٤۱ـ	فریده	ذبیحی	٤۶۱۳۱
٤۲ـ	زهرا	کریمی‌فرد	۶۶۸
٤۳ـ	اشرف	گالش‌مرادی	۱۰۳
٤٤ـ	اقلیماه	قلی‌زاده	۹
٤۵ـ	سریه	حسینیان	۳۶
٤۶ـ	گلرخ	پورمحمدجانی	۱۸۲
٤۷ـ	فاطمه	پیروی	۲٤۷
٤۸ـ	شهین	داودی‌فر	۲۷۷
٤۹ـ	پریرخ	سببی	۶
۵۰ـ	اکرم	موسوی	۱۸۸
۵۱ـ	قدیره	قیطاسی	۳۳۵
۵۲ـ	منیرالسادات	میرهادی	۵۰۳
۵۳ـ	زهرا	قاسمپور	۱۱
۵٤ـ	طاهره	میدانی	۲۶۶
۵۵ـ	فرشته	هوشمست	۱۰۸۲
۵۶ـ	زهرا	کاظم‌خانی	۱۳٤۹۲
۵۷ـ	شهناز	جمالی	۲۱
۵۸ـ	مهرانگیز	کامکار رجبی	۱۵۹
۵۹ـ	زهرا	تدینی نوائی	۶۲۳
۶۰ـ	مهرانه	کنفچیان	۳۲۳

صورت اسامی افراد ذخیره پسر

ردیف	نام	نام خانوادگی	شماره شناسنامه
۸۱ـ	برزو	بخت	۲٤۲
۸۲ـ	عباس	تاشکه	۳۰۵
۸۳ـ	غلام محمد	راج‌پوت	۱۸۰۵
۸٤ـ	احمد	ربوبیت	۳۶۰
۸۵ـ	احمد	محمدی	٤۳۳
۸۶ـ	قمبر	باقریه	٤۲۱
۸۷ـ	عبدالزهرا	جادری	۵۸
۸۸ـ	آنه حسین	کوچکی	۳٤۰
۸۹ـ	احمد	ناصر	٤٤۷
۹۰ـ	حسین	کریمی	۱۳۲۶
۹۱ـ	محمدتقی	دنیوی	۱۹۱٤۰
۹۲ـ	بهرام دردی	ساریخانی	۸۳٤
۹۳ـ	علیرضا	زور	۹۳۱۲
۹٤ـ	ابوالفضل	مجیدی	۹۳٤
۹۵ـ	علیفتح	نسیمی	۷
۹۶ـ	خلف	ریحانی‌اصل	۸۸۲۵
۹۷ـ	عباس	عبادی حلیمه‌سرا	۱۱
۹۸ـ	علی	آذرنك	۲۸۱
۹۹ـ	رضا	رفیعانی	۳۶۱
۱۰۰ـ	غلامرضا	مهدوی حری	۱۰۲٤۹
۱۰۱ـ	فرج‌اله	شب‌نورد	۶۶۱
۱۰۲ـ	جعفر	عباسی	۱۱۳۰
۱۰۳ـ	نصراله	کرمی میر عزیزی	۲۷۲
۱۰٤ـ	سیدحسن	امینی نیا	۶۹۶
۱۰۵ـ	غلامحسین	ذوقی‌پور	۷۶
۱۰۶ـ	عبدالمجید	نژادباقری‌زاده	۲۱۲
۱۰۷ـ	علی	رهنما	۶٤۷۹
۱۰۸ـ	علی	علیزاده	۲٤
۱۰۹ـ	عباس	مشایخی	۹۱۱
۱۱۰ـ	فرامرز	مهماندوست	۱۲۸۱
۱۱۱ـ	قهرمان	اختیاری	۲۹۶
۱۱۲ـ	هوشنك	علاسوئدی	۱۱۰۳
۱۱۳ـ	عبدالخالق	حیدری	۱۱۹۳
۱۱٤ـ	حسین	ریی	۳۰۸۹
۱۱۵ـ	محمد جعفر	نیستانی	۳۰
۱۱۶ـ	منصور	اسماعیل زاده	۹۳۸
۱۱۷ـ	گودرز	جعفری آغبلاغ	۱۱۰
۱۱۸ـ	حسین	پورحاجی	۳۳۰
۱۱۹ـ	منصور	انبه	۸۵
۱۲۰ـ	احمد	محمدپور	۱۱۱۶۳
۱۲۱ـ	علیرضا	هوشنگی	۷
۱۲۲ـ	عبداله	باورصاد	۲۸۰
۱۲۳ـ	نقی	مهذبان شهسوار	۲۸۷
۱۲٤ـ	رجبعلی	محمدی	۲
۱۲۵ـ	غلامرضا	مظلوم‌فارسی‌باف	۵۹۲۰۵
۱۲۶ـ	سیدجلیل	باقری یاوندپوری	٤۵
۱۲۷ـ	کامبیز	خاموشی	۲٤
۱۲۸ـ	احمد	قدوسی	۳۲۸
۱۲۹ـ	سید مجتبی	افخمی مدنی	۳۱۹
۱۳۰ـ	مصطفی	یزدانی	۱٤۷
۱۳۱ـ	عباس	شهرجوی حقیقی	۵۱۰
۱۳۲ـ	جواد	منجزی	٤موالید
۱۳۳ـ	حسن	خالقی فریمان	٤۵۵۶
۱۳٤ـ	اصغر	استادا کبری	۲۰
۱۳۵ـ	حسین	قارائی	۱۵٤۰
۱۳۶ـ	علی اصغر	محتشمیان	۳۵۷
۱۳۷ـ	بیژن	رفیعی صفائی	۱۵۱۲
۱۳۸ـ	محمد	قنبری	۲۰
۱۳۹ـ	اسکندر	کاکولکی	۳
۱٤۰ـ	علی‌اکبر	مرادی	۳۹۰۵
۱٤۱ـ	ابوالقاسم	مجم	۳۹
۱٤۲ـ	عبدالکریم	رضاخانی بوانی	۱۹۳
۱٤۳ـ	شهروز	رضائی سیاه‌کل محله	۵
۱٤٤ـ	محمدکریم	صفی‌خانی	۱٤٤
۱٤۵ـ	خلیل	هاشم‌زاده	۹۵۸
۱٤۶ـ	اسفندیار	اسدی	۱۵۲۰
۱٤۷ـ	ایرج	زندباف	۱۵۰
۱٤۸ـ	محمد علیزاده	درویش	۵۶
۱٤۹ـ	حسینعلی	قیالی‌ترك	۱۹
۱۵۰ـ	جمشید	حمیدی	۲۲٤
۱۵۱ـ	محمد مهدی	شریفی نجف‌آبادی	۷۸۱

قرارداد سد انحرافی و شبکه آبیاری شهرستان شاهپور با حضور مهندس تقی توکلی وزیر نیرو و دهستانی استاندار آذربایجان غربی بین مهندس جلال موسوی مدیرعامل سازمان آب و برق آذربایجان و مهندس فریبرز فرزام مدیرعامل شرکت مجم بامضاء میرسد.

یکی از مهمترین و بزرگترین پروژه‌های آبیاری کشور

بین وزارت نیرو و شرکت مجم در آذربایجان غربی منعقد گردید

وزیر نیرو
آذربایجان غربی هم‌اکنون دارای سه‌سد است که در آینده نه تنها سد های پیش‌بینی شده دربرنامه ساخته خواهد شد بلکه برای بهره گیری کامل از آنها آب بندها نیز ایجاد خواهد شد

استاندار آذربایجان غربی :
شاهنشاه آریامهر در سفر سال گذشته به استان آذربایجان غربی اوامری برای مطالعه آب رودخانه و استفاده کامل از منابع آب صادر فرمودند که ما امروز شاهدبثمر رسیدن یکی‌دیگر از نتایج سفر میمنت‌اثر شاهنشاه آریامهر به استان آذربایجان غربی هستیم

اتوبان فرودگاه اصفهان، شاهراه قطعه یك کرمان به بندرعباس، جاده ترانزیتی ماکو، خانه‌های سازمانی نیروی هوائی تبریز ، خط کناره رشت به رامسر ، جاده های گنبد و مینو دشت ، قزوین به آبیك ، بندرعباس به بندر لنگه و شبکه‌ـ آبیاری دشت مهابادو سدانحرافی حفاظتی شبکه ازجمله پروژه‌هائی است‌که توسط شرکت مجم‌بنحو احسن انجام شده است .

در اجرای اوامر شاهنشاه آریامهر مبنی بر رشد صنعتو مکانیزه شدن کشاورزی و دستیابی به تکنولوژی پیشرفته دنیا که همیشه مورد نظر رهبر اندیشمند ایران بوده است ، هرروز شاهد اجرای‌پروژه های عظیم هستیم و چند روز قبل یکی ازمهمترینو بزرگترین‌پروژه های آبیاری کشور بین وزارت نیرو وشرکت مجم منعقدگردید.

با امضاء قرارداد سه‌میلیارد و دویست و هشت میلیون‌ریالی سد انحرافی زولا در شهرستان شاهپور بمقدار ۱۲۷۰۰ هکتار از اراضی کشاورزی در مرحله اول زیر پوشش آبیاری این پروژه قرار خواهد گرفت.

در جریان مراسم‌عقد قرارداد که در محل کاخ استانداری آذربایجان غربی صورت گرفت آقای مهندس تقی توکلی وزیر نیرو و آقای مهندس‌عبدالعلی دهستانی استاندار آذربایجان غربی ، آقای مهندس جلال موسوی مدیر عامل سازمان آب وبرق آذربایجان و آقای‌فریبرز فرزام مدیر عامل شرکت مجم حضور داشتند.

بموجب این قرارداد که مدت اجرای آن ۵۷ ماه طول خواهد کشید، در مرحله اول سد انحرافی زولا قطعه یک سمت چپ رودخانه با سه میلیارد و ۲۰۸ میلیون‌ریال احداث‌خواهد شد .

بهنگام امضای‌قرارداد استاندار آذربایجان غربی اظهار داشت: شاهنشاه آریامهر در سفر سال گذشته به‌استان آذربایجان‌غربی اوامری برای مطالعه آب رودخانه و استفاده کامل از منابع آب صادر فرمودند و ما امروز شاهد بثمر رسیدن یکی دیگر از نتایج سفر پرمیمنت شاهنشاه آریامهر به استان آذربایجان غربی هستیم .

استاندار اضافه نمود در اجرای اوامر ملوکانه همچنین مطالعاتی در مورد رودخانه‌های استان انجام میشودو این‌استان باتوجه به استعداد کشاورزی که دارد در آینده با ایجاد سد های جدید و آببند ها قادر خواهد بود که قسمت عمده‌ای از مواد کشاورزی کشور را تامین سازد .

آقای تقی توکلی وزیر نیرو طی سخنانی اظهار داشت :این روزها برای من روز های فراموش نشدنی‌خواهد بودزیرا وقتی فرمان شاهنشاه آریامهر دایر به‌ایجاد شبکه های بزرگ آبیاری و تکنولوژی ملی و سایر طرحها صادر شد کسی نمیتوانست عظمت فکر و کاررا درک کند واکنون ثمرات همین افکار و همین تلاش ها و همین برنامه ریزی ها را بعنوان العین می‌بینیم مملکتی که۱۲ یا۱۵سال پیش چیزی از صنعت نداشت امروز می‌بینیم که یک قرارداد ۷۷۲ میلیون‌ریالی درآذربایجان شرقی ویک قرارداد سه‌میلیارد و ۲۰۸ میلیون ریالی در آذربایجان غربی منعقد میشود و این نشانگر این است که فکر ورهبری چقدر درست و اساسی بوده وچه عشقی و چه تلاشی دروجود جوانان مملکت مادر کارخانه ها وجود داشته که‌در این مدت کم‌توانستند گامهای بزرگی از نظر سازندگی کشور بردارند .

مهندس توکلی وزیر نیرو سپس با اشاره به استعدادهای نهفته آذربایجان در امر کشاورزی گفت در آذربایجان غربی که هم‌اکنون دارای سه سد است در اینده نه تنها سد انحرافی زولا در شهرستان شاهپور ۲۴ هزار و پانصد هکتار از اراضی کشاورزی شهرستان شاهپور از اب آن استفاده خواهد کردکه درمرحله اول ۱۲۷۰۰هکتارازآب بهره‌مند میشود .

ضمنا مطالعات مربوط به اجرای مرحله دوم‌طرح‌نیز پایان یافته ودر دوماه آینده‌بامضاء خواهد رسید.

بااجرای مرحله دوم نیز که ۴۳۵ میلیون ریال برای اجرای آن اعتبار پیش‌بینی شده۱۱۵۰۰ هکتار از اراضی از آب سد استفاده می‌کنند.

همچنین در این جلسه گفته شد که مطالعات فاز دوم شبکه آبیاری طرح رضائیه نیز پایان یافته و برای احداث سدهای آذربایجان غربی یکبرنامه ۱۵ ساله تهیه شده است با اجرای طرح های رضائیه و شاهپور علاوه بر استفاده های آبیاری ۹۰ میلیون کیلووات ساعت‌برق نیز در سال تولید خواهد شد. درطرح رضائیه احداث سه سد بروی رودخانه های باراندوز- شهرچائی و نازلو پیش‌بینی‌شده است که با استفاده از شبکه های آبیاری زیرکشت میرود .

☆ آذربایجان غربی درمسیر تحول بزرگ

سخن از تحول و پیشرفت گفتن همیشه برای هر کسی با نوعی غرور همراه است ، بخصوص که این سخن بدور از تزویر و ریاباشد، آذربایجان غربی یکی از استان‌هائیکه‌تحول و پیشرفت در ان چشمگیر بوده است بخصوص از روزی که انقلاب ایران توسط شاهنشاه آریامهر بنیان‌نهاده شد در مسیر این تحول قرار گرفته و هر روز طرحی نو پیاده میشود و تحولی تازه بوقوع می‌پیونددو افتخاراین تحولات عموما متوجهکسانی است که بنحوی از انحاء در این پیشرفت سهمی داشته‌اند و نقشی ایفا میکنند .

شرکت مجم یکی از شرکت های بزرگ کشورمادرتحولات آذربایجان غربی نقش بسیار ارزنده‌ای دارد . شرکت مجم‌در سال ۲۵۱۰شاهنشاهی بمدیریت آقای پناه پور تاسیس شده.

این شرکت علاوه بر اجرای پروژه های عظیم در نقاط مختلف کشور خدمات بسیار ارزنده‌ای با سرعت بیشتر به مرحله اجرا درآورده استو شبکه آبیاری‌مهاباد از آن‌جمله است .

شرکت مجم بابستن قرارداد جدید در ساختن سد انحرافی زولاچای شاهپور و شبکه های آبیاری‌بار دیگر میخواهد خدت ارزنده‌ای را در امر کشاورزی به عمل آورد .

آقای مهندس‌کامران صمیمی مسئول کارگاه‌رضائیه ومهاباد در مورد سدانحرافی زولاچای گفت:

شبکه آبیاری شامل کانال های اصلی آب بروزه کش های اصلی و خاک ریز ها و کانال های حفاظتی درمساحت ۱۲۷۰۰ هکتار میباشد و کلیه کانال های آب بر بزرگ پوشش بتونی داشته و حجم این پوشش های بتونی ۱۵۰ هزار متر مکعب میباشد . در سد انحرافی زولاچای‌شاهپور برای کنترل ارتفاع آب در بالانرین‌نقطه‌دشت بطول‌تقریبی ۵۰۰ متر ایجاد و در آن‌دریچه های برقی و مکانیکی برای کنترل آب نصب میشود.

مهندس صمیمی اضافه نمود یک مسئله مهم اینکه علاوه بر ساختن این کانال ها در این پروژه ۱۴۰۰ هکتار از اراضی باتلاقی که بلااستفاده مانده بود اصلاح و زیر کشت خواهد رفت . این امر کمك بزرگی در امر کشت این منطقه خواهد داشت ، حجم‌عملیات خاکی ۵ میلی‌متر مکعب شامل خاک ریزی و خاک برداری کانال ها میباشد .

حجم عملیات بتونی دویست هزار متر مکعب و حجم‌عملیات سنگی بنائی حدزود ۲۵۰۰۰۰ متر مکعب و تعداد ابنیه فنی جهت توزیع‌و تنظیم آب۱۸۰۰ عدد میباشد طول کانال های اصلی و فرعی ۱۶۰ کیلو متر و طول زهکشی بهمین مقدار خواهد بود .

همچنین در این پروژه‌عظیم آبیاری در نظر گرفته شده‌است از وارد شدن خسارت به باغات خودداری گردد ایجاد سد انحرافی زولا از هدررفتن آب جلوگیری میکند و آب به مصارف‌کشاورزی خواهدرسید همچنین ۱۳۰۰ نفر مهندس ـ نقشه بردار ـ تکنیسین و کارگر در اجرای این پروژه بکار مشغول خواهند شد و عملیات بزودی شروع‌میشود.

★ فعالیت های شرکت مجم

شرکت مجم همانطوری که‌در بالا اشاره رفت چندین پروژه عظیم در نقاط مختلف بمورد اجرا گذارده است که از آن جمله میتوان اتوبان فرودگاه اصفهان ـ شاهراه قطعه یک کرمان به بندر عباس ـ جاده ترانزیتی ماکو ـ خانه های سازمانی نیروی هوائی تبریز ـ خط کناره رشت به رامسر ـ جاده های گنبد به مینودشت ـ قزوین به آبیک ـ بندر عباس به بندر لنگه و بالاخره شبکه آبیاری دشت مهاباد و سد انحرافی حفاظتی را نام برد ، شبکه آن که این طرح باهزینه یک میلیارد و ۴۲۰ میلیون‌ریال بانجام رسیده است که‌مساحت کانال های آن ۱۸۰۰۰ هکتار به حجم ۳ میلیون‌و ۵۰۰هزار متر مکعب طول کل کانال ها ۷۰۰ کیلو متر و طول زهکشی ۷۰۰ کیلو متر و حجم عملیات بتونی و بنائی ۵۰ هزار متر مکعب و تعداد دریچه های نصب شده آبی حدود ۱۰هزار عدد میباشد .

در این شبکه آبیاری (مهاباد) ۱۰ ایستگاه پمپاژ که حدود ۳۵۰۰ هکتار از اراضی راآب یاری کرده‌و باقی ۱۴۵۰۰هکتار دیگر بصورت ثقلی انجام می‌شود. اجرای این طرح وضع کشاورزی این منطقه را بکلی دگرگون کرده است .

★ مهندس‌فریبرز فرزام‌مدیر عامل شرکت مجم و مهندس جلال موسوی مدیر عامل سازمان آب و برق آذربایجان پس از امضاءقرارداد ،قرارداد ها را مبادله‌مینمایند.

شرکت مجم بااجرای طرحهای عظیم نقش مهمی در پیشرفت وعمران وآبادانی کشور بر عهده‌داشته‌است

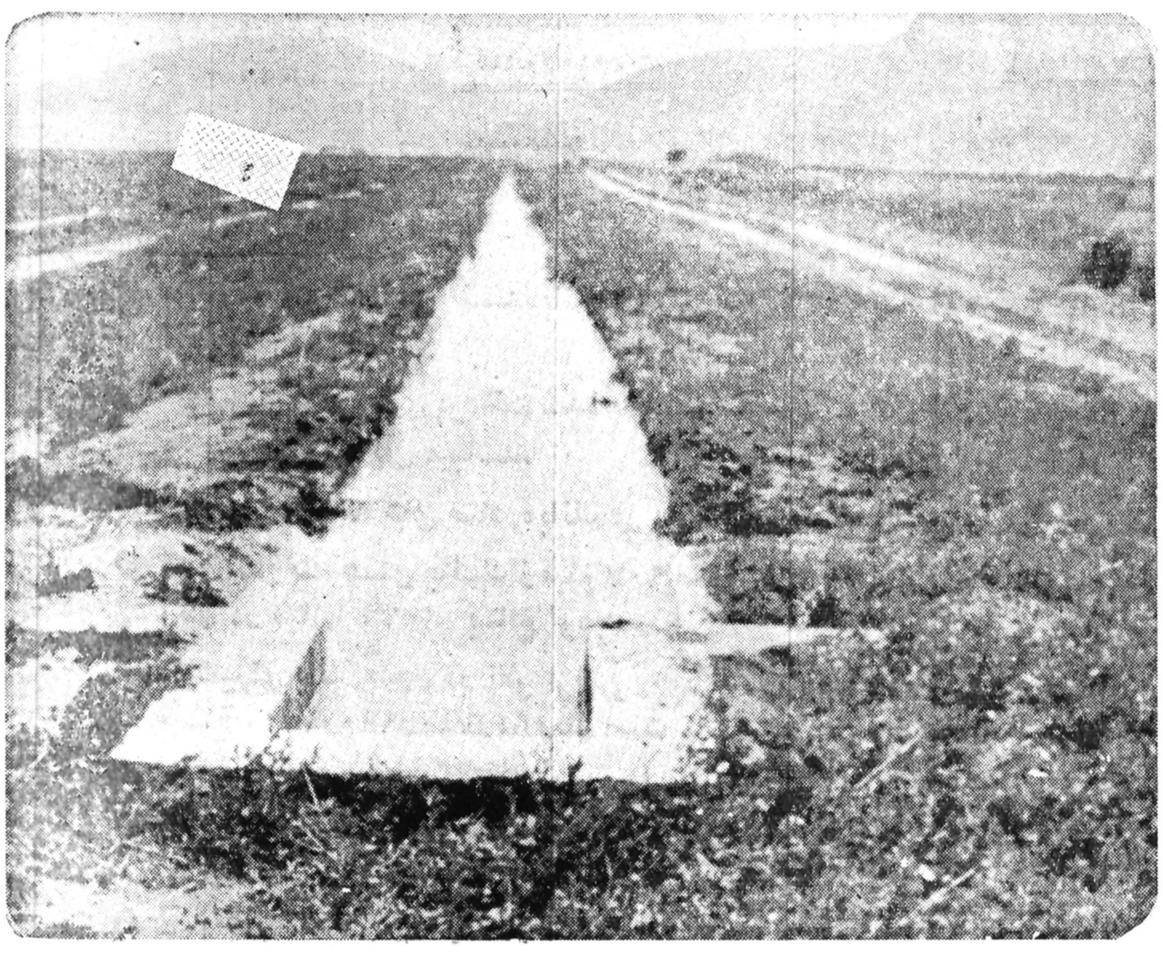

☆ منظره‌ای از کانالهای آبرسانی مهاباد که مجری پروژه آن شرکت مجم می‌باشد .

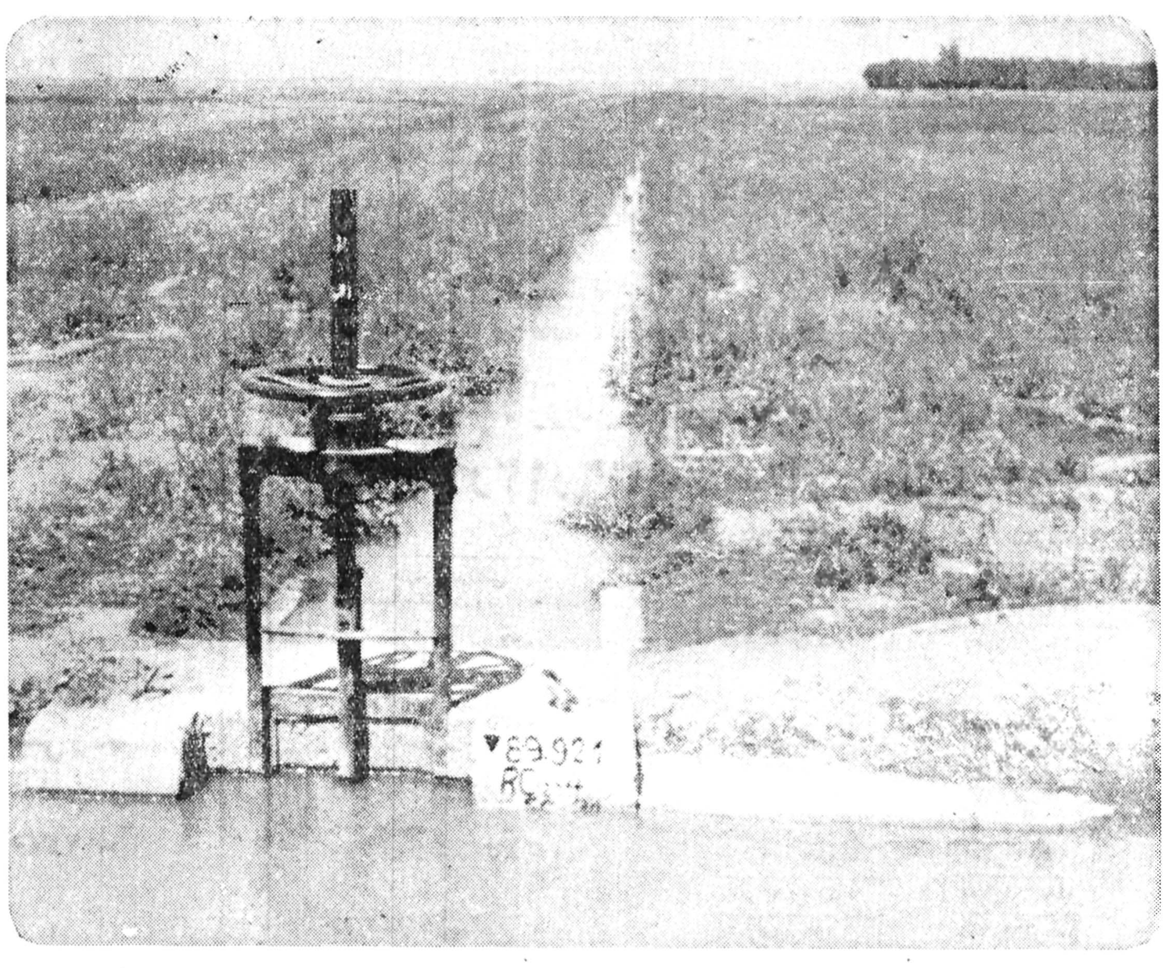

★ پروژه ابیاری مهاباد ، کانال های درجه ۳ و ٤ جهت آبرسانی که‌توسط شرکت‌مجم بانجام رسیده است .

بانک اعتبارات صنعتی

(شرکت سهامی عام)

بیست و دومین مجمع عمومی عادی سالانه بانک اعتبارات صنعتی در تاریخ اول تیرماه ۲۵۳۷ به ریاست وزیر صنایع و معادن و با حضور نمایندگان سهام دولت و سهامداران خصوصی بانک در سالن معاملات بانک اعتبارات صنعتی تشکیل گردید.

ابتدا رئیس هیئت مدیره و مدیر عامل بانک اعتبارات صنعتی پس از ابراز خوشوقتی از حضورسهامداران اظهار نمودند :

هیات‌مدیره بانک اعتبارات‌صنعتی خوشوقت است که نتیجه فعالیت‌های بانک را در سال ۲۵۳۶ که مقارن با پایان دوره برنامه عمرانی پنجم کشور میباشد به استحضار مجمع عمومی برساند .

مهمترین رویداد برای بانک اعتبارات صنعتی در سال گذشته ، تصویب قانون نحوه اداره بانک اعتبارات صنعتی وچگونگی استفاده‌از وجوه حاصل ازفروش سهام‌و آئین‌نامه مربوطه بود که بموجب آن ده‌درصد از سهام بانک در سراسر کشوربعموم عرضه شد و با موفقیت کامل بفروش رسید و اینک بانک مشغول بررسی برای تعیین قیمت روز سهام بمنظور عرضه تا ۹۹ درصد از کل سهام خود میباشد. مدیرعامل‌بانک اعتبارات‌صنعتی ضمن گزارش مشروح خود به مجمع عمومی سالانه بانک با مقایسه فعالیت های بانک طی دوره برنامه عمرانی چهارم و پنجم کشور اظهار داشت :

بانک اعتبارات صنعتی طی دوره پنجساله پنجم ۸۵۵ طرح را تصویب نموده که با مقایسه با تعداد طرح‌ها در برنامه چهارم که ۳۵۸ مورد بوده ۱۳۹ درصد رشد داشته است. از لحاظ مبلغ نیز جمع مصوبات بانک طی این‌دوره به ۱۲۳۰۰۰ میلیون ریال بالغ گردیده که نسبت به جمع مصوبات بانک طی برنامه عمرانی‌چهارم که ۱۴٫۰۰۰میلیون ریال بوده ۷۷۹ درصد رشد داشته است. مجموع پرداختهای بانک‌دردوره برنامه پنجساله عمرانی پنجم بمبلغ ۷۴٫۰۰۰ میلیون‌ریال بالغ گردیده که با مقایسه با مجموع پرداختهای دوره پنجساله عمرانی‌چهارم که ۹٫۰۰۰میلیون ریال بوده رشدی معادل ۷۲۲ درصد داشته است. بدین ترتیب جمع کل پرتفوی بانک در پایان دوره پنجساله پنجم به ۷۰٫۰۰۰ میلیون‌ریال رسیده‌که نسبت به رقم مشابه در دوره برنامه چهارم که ۷٫۰۰۰ میلیون ریال بوده ۹۰۰ درصد افزایش داشته است.

مدیر عامل بانک اعتبارات صنعتی در پایان گزارش خود به مجمع اظهار داشتند که درآمد بانک در سال‌گذشته به ۷٫۴۰۰ میلیون ریال رسید و پس‌از کسر هزینه‌های مالی و اداری ، سود ویژه بانک بالغ بر ۲٫۵۶۷ میلیون‌ریال گردید که حدود ۳۰ درصد سرمایه پرداخت شده بانک میباشد.

پس‌از استماع‌گزارش هیات‌مدیره گزارش بازرسان قانونی وحسابرسان مجمع عمومی سالانه بانک، ترازنامه و حساب سود و زیان بانک برای سال ۲۵۳۶ و پیشنهاد تقسیم‌سود راتصویب و مقرر نمود ۱۲درصدسود سهام‌نقدی بین صاحبان سهام توزیع و مبلغ ۴۰۰٫۰۰۰٫۰۰۰ ریال به‌حساب‌اندوخته مخصوص منظور گردد و به‌این ترتیب جمع این اندوخته در پایان سال۲۵۳۶ به مبلغ ۸۱۰ میلیون ریال بالغ گردید.

مجمع عمومی‌بانک اعتبارات صنعتی روز پنجشنبه در حضور دکتر رضا امین وزیر صنایع و معادن و نمایندگان صاحب سهم‌دوات وبخش خصوصی تشکیل‌شد . عکس که از این جلسه برداشته شده مدیر عامل بانک را هنگام دادن‌گزارش به مجمع نشان میدهد .

ترازنامه بانک اعتبارات صنعتی در ۲۹ اسفندماه ۲۵۳۶ و مقایسه آن باسال ۲۵۳۵

دارائی

شرح		پایان اسفند ماه ۲۵۳۶		پایان اسفند ماه ۲۵۳۵	
اسکناس ومسکوک			۷۹٫۴۴۶٫۵۲۳		۵۷۳٫۸۵۱٫۰۰۰
سپرده قانونی			۵۴۱٫۹۳۳٫۰۰۰		۵۱۹٫۴۱۵٫۰۰۰
بانکهای داخلی‌بعدازپایاپای			۳۹۷٫۹۶۷٫۲۰۸		۲۱۱٫۷۰۵٫۷۳۵
سپرده مدت دار نزدبانکهای‌داخلی			۱۶۲٫۰۰۰٫۰۰۰		۱۸۰٫۰۰۰٫۰۰۰
سپرده ارزی‌نزدبانکهای‌خارجی			۱۳۶٫۳۸۷٫۴۶۵		۹۲٫۵۵۸٫۲۰۵
اوراق بهادار			۱۰۸٫۷۹۶٫۸۴۹		۳۱۲٫۳۴۲٫۹۴۲
		۱٫۴۲۶٫۵۳۱٫۰۴۵		۱٫۳۶۱٫۸۳۵٫۸۰۸	
وامهاواعتبارات اعطائی ومشارکت			۶۲٫۷۵۹٫۴۸۷٫۷۴۰		۴۴٫۰۶۸٫۵۶۶٫۳۷۰
تعهدات پس‌ازکسر					۲۰۶٫۰۲۹٫۴۷۹
بروات نزولی			۱۶۴٫۲۳۵٫۴۶۴		۶٫۹۷۱٫۴۶۲٫۳۷۲
سایرمطالبات			۱۰٫۹۱۴٫۵۶۰٫۲۲۱		۸٫۰۱۷٫۰۶۶٫۲۸۰
مشارکت			۹٫۳۰۴٫۰۹۸٫۳۷۷		۵۹٫۲۶۳٫۱۲۴٫۵۰۱
		۸۳٫۱۴۲٫۳۸۲٫۲۰۲			
سایردارائیها					
وثائق تملک شده			۱۸٫۸۲۷٫۳۶۵		۱۸٫۲۷۰٫۲۵۱
اموال منقول پس‌ازکسراستهلاک			۱۵٫۳۸۸٫۷۷۱		۱۵٫۴۵۷٫۰۶۹
« غیر « پس‌ازکسراستهلاک			۱۳۷٫۷۷۸٫۱۲۳		۱۰۸٫۶۱۴٫۹۸۸
		۱۷۱٫۹۹۳٫۶۶۵		۱۴۲٫۴۴۲٫۸۰۸	
		۸۴٫۷۴۰٫۹۰۶٫۹۱۲		۶۰٫۷۶۷٫۴۰۳٫۱۱۷	
تعهد مشتریان بابت‌ضمانتنامه‌ها			۱۱٫۸۱۸٫۶۳۳٫۴۸۱		۵٫۷۲۸٫۷۱۳٫۵۶۶
« « اعتبارات‌اسنادی			۳٫۶۵۳٫۸۴۳٫۶۷۵		۳٫۶۲۵٫۰۵۸٫۵۲۷
		۱۵٫۴۷۲٫۴۷۷٫۱۵۶		۹٫۳۵۳٫۸۷۲٫۰۹۳	
		۱۰۰٫۲۱۳٫۳۸۴٫۰۶۸		۷۰٫۲۱۲٫۲۷۵٫۲۱۰	
سرمایه گذاری‌ووامهای‌امانی پرداخت شده			۲۸٫۳۳۷٫۸۱۵٫۸۹۸		۲۸٫۶۳۹٫۰۸۵٫۶۳۷
وجوه‌امانی پرداخت نشده			۱٫۵۴۲٫۸۷۰٫۱۷۸		۹۹۹٫۷۹۹٫۳۱۵
		۲۹٫۸۸۰٫۶۸۶٫۰۷۶		۲۹٫۶۳۸٫۸۸۴٫۹۵۲	
		۱۳۰٫۰۹۴٫۰۷۰٫۱۴۴		۹۹٫۷۶۰٫۱۶۰٫۱۶۲	

هیئت مدیره — بازرسان قانونی

بدهی

شرح		پایان اسفند ماه ۲۵۳۶		پایان اسفند ماه ۲۵۳۵	
سرمایه پرداخت شده			۸٫۷۷۵٫۰۰۰٫۰۰۰		۸٫۶۲۰٫۰۰۰٫۰۰۰
اندوخته‌ها :					
اندوخته قانونی		۷۹۲٫۶۷۶٫۰۰۰		۴۹۷٫۶۷۶٫۰۰۰	
سایراندوخته‌ها		۸۱۰٫۰۰۰٫۰۰۰		۴۱۰٫۰۰۰٫۰۰۰	
			۱٫۶۰۲٫۶۷۶٫۰۰۰		۹۰۷٫۶۷۶٫۰۰۰
مانده‌سود ویژه‌سال بعد			۸٫۵۹۰٫۰۸۵		۵۶۰٫۱۰۷
وامهاواعتبارات‌دریافتی					
وامهاواعتبارات‌داخلی		۲۳٫۲۷۷٫۴۲۶٫۲۸۳		۲۰٫۹۹۸٫۹۸۵٫۷۷۷	
« خارجی		۴۱٫۱۱۲٫۸۶۹٫۲۲۴		۲۲٫۵۰۷٫۳۹٫۸۵۷	
وجوه‌امانی پرداخت نشده		۱٫۵۴۲٫۸۷۰٫۱۷۸		۹۹۹٫۷۹۹٫۳۱۵	
		۱۳۰٫۰۹۴٫۰۷۰٫۱۴۴		۴۴٫۸۲۴٫۹۴۹٫۵۰۵	
بستانکاران :					
حسابجاری بانک‌ها،عمداز پایاپای		۲۰۵٫۸۸۱٫۴۷۱		۱۶۷٫۵۶۹٫۷۰۵	
حسابجاری‌اشخاص‌وسایر سپرده‌های‌دیداری		۶۰۶٫۹۴۵٫۶۱۳		۸۰۶٫۸۴۵٫۷۴۸	
سپرده‌مدت‌داروسایر سپرده‌ها		۲۰۰٫۰۱۸٫۰۱۵		۷۱۵٫۳۶۱٫۰۰۰	
ذخیره‌ها		۱٫۲۲۸٫۰۸۵٫۰۵۷		۶۴۸٫۰۸۵٫۰۵۷	
سایربدهیها		۱٫۲۶۹٫۹۹۴٫۰۸۶		۴٫۲۴۰٫۴۸۰٫۰۰۱	
سود پیشنهادی‌قابل‌ت		۱٫۰۵۳٫۰۰۰٫۰۰۰		۱۰۵٫۰۰۰٫۰۰۰	
		۸٫۴۲۱٫۴۷۴٫۷۴۲		۶٫۷۳۳٫۳۴۲٫۰۶۱	—
		۸۴٫۷۴۰٫۹۰۶٫۹۱۲		۶۰٫۷۶۷٫۴۰۳٫۱۱۷	
ضمانتنامه‌های‌صادره		۱۱٫۸۱۸٫۶۳۳٫۴۸۱		۵٫۷۲۸٫۷۱۳٫۵۶۶	
اعتبارات‌اسنادی‌بازشده		۳٫۶۵۳٫۸۴۳٫۶۷۵		۳٫۶۲۵٫۰۵۸٫۵۲۷	
		۱۵٫۴۷۲٫۴۷۷٫۱۵۶		۹٫۳۵۳٫۸۷۲٫۰۹۳	—
وجوه امانی		۱۰۰٫۲۱۳٫۳۸۴٫۰۶۸		۷۰٫۲۱۲٫۲۷۵٫۲۱۰	
		۲۹٫۸۸۰٫۶۸۶٫۰۷۶		۲۹٫۶۳۸٫۸۸۴٫۹۵۲	
		۱۳۰٫۰۹۴٫۰۷۰٫۱۴۴		۹۹٫۷۶۰٫۱۶۰٫۱۶۲	

حسابدار رسمی — حسابرسان — رئیس حسابداری

- مانده وامهای پرداخت شده بانک در پایان سال ۲۵۳۶ به ۶۲٫۰۰۰ میلیون ریال بالغ گردید .
- جمع سرمایه‌گذاری پرداخت شده بانک در سرمایه شرکت ها در پایان سال ۲۵۳۶ برابر ۹٫۳۰۴ میلیون‌ریال میباشد.
- مانده ضمانتنامه های صادره بانک در پایان‌سال ۲۵۳۶ بالغ بر ۱۱٫۸۰۰میلیون ریال‌است
- جمع اندوخته های بانک‌از مبلغ ۹۰۷ میلیون ریال‌درسال ۲۵۳۵ به‌مبلغ ۱٫۶۰۲ میلیون ریال در سال ۲۵۳۶ بالغ گردید .
- دارائیهای بانک بدون در نظر گرفتن وجوه امانی و تعهدات مشتریان در پایان‌سال ۲۵۳۶ مبلغ ۸۴٫۷۴۰٫۹۶۰٫۹۱۲ ریال است که نسبت به رقم مشابه در سال۲۵۳۵ سی و نه درصد افزایش نشان میدهد.
- سود ویژه بانک پس‌از کسر ذخیره مالیات‌و سایر ذخائردر سال ۲۵۳۶ مبلغ ۱٫۷۵۶ ـ میلیون ریال میباشد .
- سود تعلق گرفته به هرسهم درسال ۲۵۳۶ برابر۱۱٫۲۰۰ ریال می‌باشد .

بانک اعتبارات صنعتی

سودوزیان برای سال مالی منتهی به ۲۹ر۱۲ر۳۶ و مقایسه آن باسال ۲۵۳۵

شرح	سال ۲۵۳۶	سال ۲۵۳۵
بهره و کارمزد دریافتی	۶٫۶۳۱٫۹۳۷٫۳۳۲	۳٫۵۷۰٫۱۲۸٫۵۳۳
سودسهام‌مشارکت و درآمدهای‌متفرقه	۷۹۴٫۱۰۵٫۲۴۲	۳۳۶٫۰۳۳٫۴۲۲
جمع	۷٫۴۲۶٫۰۹۲٫۵۷۴	۳٫۹۱۱٫۶۶۱٫۹۵۵
هزینه‌ها		
بهره و کارمزد پرداختی	۳٫۹۳۲٫۱۹۵٫۷۳۰	۲٫۴۹۹٫۶۹۶٫۱۶۵
هزینه اداری‌و پرسنلی	۳۴۱٫۰۶۸٫۵۲۵	۲۵۷٫۴۵۷٫۶۵۹
استهلاکات	۵٫۲۵۳٫۲۰۳٫۰	۴٫۷۳۴٫۵۵۱
ذخیره‌تسعیر ارز وزیانهای‌احتمالی	۵۸۰٫۰۰۰٫۰۰۰	۱۳۱٫۸۵۳٫۱۳۷
جمع هزینه‌ها	۴٫۸۵۸٫۵۱۷٫۴۵۸	۲٫۸۹۳٫۷۴۱٫۵۱۲
سود قبل از کسر مالیات	۲٫۵۶۷٫۵۷۵٫۱۱۶	۱٫۰۱۷٫۹۲۰٫۴۴۳
	۷٫۴۲۶٫۰۹۲٫۵۷۴	۳٫۹۱۱٫۶۶۱٫۹۵۵
ذخیره مالیات بردرآمد	۷۱۹٫۵۴۵٫۱۳۸	۶۸۵٫۶۶۹٫۹۸۶
سود ویژه نقل به تقسیم سود	۱٫۸۴۸٫۰۲۹٫۹۷۸	۳۳۲٫۲۵۰٫۴۵۷
	۲٫۵۶۷٫۵۷۵٫۱۱۶	۱٫۰۱۷٫۹۲۰٫۴۴۳

کشاورزی

مگس مدیترانه‌ای درچهار منطقه ایران دیده شد

اکثر کشورهای جهان دچار آفت مگس مدیترانه ای شدند

۲۰۰ نوع گیاه مورد حمله این آفت قرار می گیرد

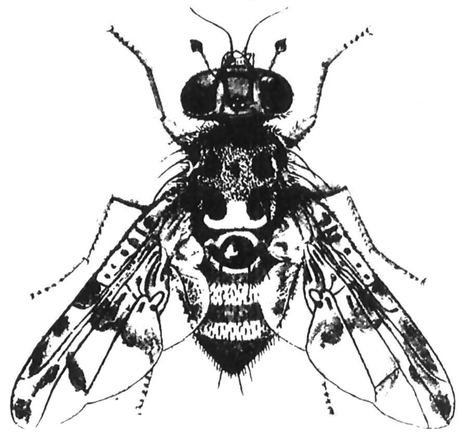

مگس مدیترانه‌ای، از آن نوع مگسهائی است که باید با تله آنرا گرفت، کار شناسان نگرانی زیادی از ورود این مگس بایران دارند و این مهمان ناخوانده که همراه با مرکبات خارجی بایران وارد شده است، هنوز خسارت فوق‌العاده و غیر قابل جبرانی به میوه ایران نزده، ولی نگرانیها بیشتر متوجه آنستکه اگر این مگس مثل کرم ساقه خوار، به استانهای شمالی کشور رخنه کند، تکلیف مرکبات شمال و خسارت وارده به چه میزان خواهد بود

مگس میوه مدیترانه‌ای از افات خطرناک قرنطینه است که در اکثر نقاط جهان وجود دارد و هر ساله خسارت زیادی به انواع میوه وارد میکند کارشناسان معتقدند بیش از دویست گونه گیاه مورد حمله و خسارت این آفت قرار میگیرد در سالهای اخیر این آفت توانست همراه واردات میوه، بکشور ما وارد شود و با اینکه مطلعین اظهار نظر میکنند همه جای ایران از نظر آب و هوا مناسب برای ازدیاد این آفت نیست، ولی مگس مدیترانه‌ای در شهد، یزد، اصفهان، اطراف تهران، تاکنون دیده شده ووزارت کشاورزی با این آفت در مناطق بالا با همکاری باغداران مبارزه کرده، و حشره نتوانسته است خساراتی به محصول وارد سازد. اما ترس باغداران و محافل کشاورزی از این است که اگر این آفت به شمال ایران، نواحی مرکبات خیز حمله کند چه خسارتی ممکن است وارد سازد؟ در سالهای اخیر که ایجاد باغهای میوه ووسایل حمل و نقل در کشور بسرعت توسعه یافته ودر فصول مختلف که واردات میوه انجام می گیرد، اجرای کامل مقررات قرنطینه عملا مشکل، و کنترل آفت امکان پذیر نبود ولی در سال گذشته وزارت کشاورزی و عمران روستائی ورود اغلب میوه جات راممنوع اعلام کرد و فقط مرکبات آنهم در فصل زمستان تا اواخر اردیبهشت ماه تحت شرایط خاصی در صورتیکه با کشتی سردخانه دار حمل شده و یا ۲۰ روز در سردخانه نگهداری شود اجازه داد، این طریق این روش تا حدی میتواند در کنترل ووارد شدن آفت موثر باشد.

مناطق حمله

این مگس خوشرنگ و خوش خط و خال در قاره اروپا در کلیه جزایر و کشورهای ساحلی دریای مدیترانه و سوئیس، مجارستان، المان، اتریش و هلند واقع در مرکز شمال اروپا وجود دارد، در قاره افریقا در الجزیره، تونس، مراکش، مصر، واکثر کشورها و جزایر افریقا و در آسیا در کشورهای جاوه ـ ترکیه ـ سوریه ـ اردن ـ لبنان ـ اسرائیل ـ عراق و در امریکا در آرژانتین ـ برزیل واروگوئه و در قاره استرالیا در کوئین لند، تاسمانیا، زلاندنو وویکتوریا و در اقیانوس کبیر جزایر هاوائی و غیره دیده میشود.

دامنه انتشار

بنابراین این آفت در اکثر نقاط دنیا انتشار دارد و به هلو، زرد آلو، گلابی گوجه، سیب، گیلاس، آلو، توت، به، انگور، خرمالو، انار، انجیر، موز، پرتقال، لیمو شیرین، دارابی گریب فروت حتی خرما آوکادو، توت فرنگی خربزه و خیار، کدو بادمجان صدمه میزند. انتقال این حشره از کشوری به کشور دیگر با واردات میوه های آلوده ارتباط دارد در ارقام مختلف میوه مهمترین اقلام صادرات را پرتقال، دارابی گریب فروت و موز تشکیل میدهد و دلیل آن وجود ویتامین زیاد در این محصولات است این قبیل میوه‌ها همه ساله بمقادیر زیاد از افریقا و کشورهای واقع در سواحل دریای مدیترانه به ممالک مرکز و شمال اروپا نقاط دیگر جهان صادر میگردد و بدینوسیله دامنه انتقال مگس میوه توسعه میابد.

وزارت کشاورزی و عمران روستائی با وارد کردن تله های مخصوص و نصب درباغات باین طریقه توانسته است مناطق انتقال این آفت را تاکنون در کشور مشخص سازد.

۱۲۸ میلیون جفت کفش در ایران تولید شد

۳/۵ میلیون جفت کفش به خارج صادر گردید
پنج واحد تولید ۱۸۲ هزار دست پوشاک مردانه و ۱/۵۷ میلیون قطعه لباس زنانه تولید کردند

تولید کفش ایران طی سال گذشته به ۱۲۸ میلیون جفت رسید که ۱۸ میلیون جفت آن توسط کارگاههای دستی و ۱۱۰ میلیون جفت توسط کارخانجات ماشینی و نیمه ماشینی تولید گردید. از کل تولید انواع کفش ۱۱۳ میلیون جفت درداخل مصرف شد و حدود ۳/۵ میلیون جفت به شوروی، کشورهای اروپای شرقی و شیخ نشینهای خلیج فارس صادر گردید.

تولید انواع پوشاک مردانه توسط دوواحد بزرگ تولیدی به ۱۸۲ هزار دست بالغ گردید و تولید انواع پوشاک زنانه توسط سه واحد دیگر تولیدی به ۱/۵۷ میلیون قطعه رسید. یک واحد تولیدی دیگر وابسته به سازمان شاهنشاهی خدمات اجتماعی ۳۰۰ هزار دست لباس کارگری تولید کرد.

صنایع چوب

تولیدات داخلی نئوپان با بهره برداری از دوکارخانه جدید به ۷۵ هزار تن بالغ گردید. دراین دوره ۱۳ هزار تن تخته چندلائی، ۳۱ هزار تن فیبر و ۵ میلیون متر مربع روکش چوب در داخل کشور تولید و به بازار عرضه گردید. فعالیتهای ساختمانی و تاسیساتی چهارطرح بزرگ چوب در شمال ایران دردست انجام بود و انتظار میرود که بهره برداری از این واحدها در سالهای ۲۵۳۸ و ۲۵۳۹ آغاز گردد.

کاغذ و محصولات کاغذی

تولید کاغذ چاپ و تحریر به ۵۴ هزار تن بالغ گردید. تولید مقوا به ۱۷/۲ هزارتن، کارتن به ۱۱۵ هزار تن، کاغذ دیواری به ۱/۱۲۰ تن رسید. تولید کاغذ بهداشتی توسط دوواحد بزرگ حدود ۷/۵۰۰ تن بود و مقدار ۸ هزار تن نیز بصورت کلی واردسد و توسط کارخانجات داخلی بسته بندی و به بازار عرضه گردید. علاوه براین حدود ۱/۳۸۰ تن کاغذ حساس و بالغ بر ۱۱/۵۰۰ تن پاکت سیمانی تولید و به بازار عرضه شد.

نیازمندیهای اقتصادی

نوع ارز	نرخ خرید	نرخ فروش
یک دلار امریکا	۷۰/۳۵	۷۰/۶۰
یک دلار کانادا	۶۲/۹۰	۶۳/۱۵
یک دلار استرالیا	۸۱	۸۱/۳۵
یک لیره انگلیس	۱۲۸/۹۵	۱۳۰/۵۵
یک مارک آلمان غربی	۳۳/۸۰	۳۴/۱۵
یک فرانک سوئیس	۳۷/۶۵	۳۸
یکصدفرانک بلژیک	۲۱۴/۷۰	۲۱۶/۷۰
یکصدلیرایتالیا	۸/۱۵	۸/۳۰
یک فلورن هلند	۳۱/۴۵	۳۱/۸۰
یک کورن سوئد	۱۵/۲۵	۱۵/۴۵
یک کورن نروژ	۱۳/۰۵	۱۳/۲۰
یک کورن دانمارک	۱۲/۴۵	۱۲/۶۰
یک شیلینگ اتریش	۴/۶۶	۴/۷۶
یکصدین ژاپن	۳۳/۸۰	۳۴/۱۵
یکصدروپیه هندوستان	۸۳۸	۸۵۸
یک دینارکویت	۲۵۶/۵۰	۲۶۰
یک دینارعراق	۳۳۸/۵۰	۲۴۱
یک دنیاربحرین	۱۸۰	۱۸۵
یک ریال سعودی	۲۰/۱۵	۲۰/۶۵
یک درهم امارات عربی متحده	۱۷/۹۰	۱۸/۸۰

بورس

در بورس تهران ۴۱/۹۸ میلیون ریال معامله شد

بر اساس گزارش سازمان بورس تهران دیروز در سازمان بورس تهران ۴۱/۹۸ میلیون ریال اوراق بهادار بشرح زیر مورد معامله قرار گرفت:

سهام بانکها و شرکتها ۳۹/۹۵ میلیون ریال و قرضه دولتی ۱/۱۴ میلیون ریال در روز مذکور نرخ سهام گروه صنعتی خاور ۹ ریال کاهش و نرخ سهام روغن نباتی پارس ۱۹۵ ریال، صنایع فلزی ۶۰ ریال ونساجی مازندران ۱ ریال افزایش یافت.

اقتصاد جهان

تعویق تصویب قرار داد جهانی شکر

لندن اسوشیتدپرس دوجونز کمیته بین‌المللی شکر روز سی‌ام ماه اجرائی سازمان بین‌المللی شکر تصمیم گرفت به شورای این سازمان پیشنهاد کند که ضرب الاجل تصویب قرارداد جهانی شکر و مشارکت درصندوق ذخیره این کالا را تمدید نماید. شورای سازمان بین‌المللی شکر روز ژوئن تشکیل جلسه خواهد داد این روز ضرب الاجل کنونی برای تصویب قرارداد جهانی شکر میباشد. دومین قراردادجهانی شکر که طی پائیز گذشته در ژنو مورد بررسی و توافق قرارگرفت از اول ژانویه گذشته بطور موقت مورد عمل قرار گرفته است. ولی برای آنکه کاملا لازم الاجرا گردد چند کشور عضو نیز باید بران صحه گذارند از جمله کشورهائیکه هنوزاین قرارداد را قبول نکرده اندمیتوان ایالات متحده، بزرگترین واردکننده شکر جهان را نام برد

محصول نوعدس به بازار عرضه می‌شود

دراین هفته عدس نودرمناطق گرمسیری برداشت شد و کشاورزان مشغول بوجاری هستند و این محصول ظرف چندروز آینده ببازار عرضه خواهد شد. یکی از بازرگانان گفت بااینکه قیمت حبوبات قبل از کشت نسبت بسال قبل بالابود، ولی برای کشت این محصول از طرف کشاورزان انطور که باید استقبال نشد و آنطور که شایع است محصول حبوبات امسال زیاد نیست و ممکن است درسال جاری نیاز به واردات این محصولات از خارج باشد.

بازار حبوبات در چند روز اخیر راکداست و بهمین دلیل قیمت ها حدود کیلوئی ۲ تا ۵ ریال تنزل کرده است.

۲ میلیون واحد واکسن پزشکی تولید شد

تولید واکنشهای سرخک ـ کزاز دوتائی ـ دیفتری ـ و سه تایی دیفتری و سیاه سرفه طی یکماه منتهی به ۲۰ خرداد در موسسه رازی از ۹۱۰ هزار دز تجاوز کرد. انواع سرمهای ضد دیفتری ـ کزاز ـ هاری ـ مارگزیدگی ـ سیاه زخم و غیره تولیدی موسسه رازی را یکماه گذشته به ۱۶ هزار و ۶۰۰ شیشه رسید. برحسب گزارشی که فعالیتهای یکماهه موسسه رازی به وزارت کشاورزی رسیده، این موسسه علاوه برتولید انواع داروهای ضدبیماری انگلی ششهزار سانتیمتر مکعب انواع مواد بیولوژیکی نظیر توبرکلینی و پادگن ـ بروسلا و همچنین بیش از ۴۲ میلیون واحد مورد مصرف برای دام طیور تولید کرده است. تولیدات این موسسه ۲ میلیون و ۱۱۷ واحد واکسن پزشکی ۳۴۰ هزار و ۵۶۰ شیشه سرم پزشکی ۲۰ هزار سانتیمتر مکعب مواد بیولوژیکی و ۱۲۲ میلیون و ۴۸ هزار

پلیس راه میگوید:

هرگل خنده رضایتی که برلب شما سبز شود
یک باغ گل در دل م میروید.
درجاده باد میآید و شب سرد است، ولی یاد
محفل گرم و شاد شما
که سلامت بمقصد
رسیده اید بیابان را
برای ما بهار کرده
است. پلیس راه

«آگهی اعطای بورس تحصیلی»

بانک مرکزی ایران درنظردارد تعدادی دیپلمه ریاضی را با شرایط ذیل از طریق مسابقه برای تحصیل در رشته حسابداری خبره به انگلستان اعزام دارد.

الف: شرایط لازم برای داوطلبان:

۱ـ تابعیت دولت شاهنشاهی ایران و متدین به یکی از ادیان رسمی کشور (زرتشتی، کلیمی، مسیحی، اسلام)
۲ـ حداکثرسن ۱۹ سال (متولدین سال ۲۵۱۸ شاهنشاهی به بعد)
۳ـ دارابودن سلامت کامل
۴ـ حداقل معدل نمرات دروس کتبی امتحانات نهائی سال ششم ریاضی (بدون احتساب نمرات شفاهی) ۱۷ باشد.
کسانیکه حداقل معدل نمرات دروس کتبی امتحانات مذکور آنها ۱۵ باشد پذیرفته خواهند شد مشروط براینکه جمع نمرات پنج درس کتبی امتحانات نهائی شامل جبر، مثلثات، حساب استدلالی، هندسه و مخروطات و دیکته و ترجمه و انشاء ۸۵ به بالا باشد.
۵ـ نداشتن منع قانونی برای خروج از کشور و تعهد خدمت به سایرموسسات
۶ـ توفیق درامتحان انگلیسی اعزام دانشجو بخارج که از طرف وزارت علوم و آموزش عالی انجام میشود.
۷ـ توفیق درامتحانات کتبی بانک مرکزی ایران شامل: زبان انگلیسی (ضریب ۳)، ـ ریاضیات (ضریب ۲)، ادبیات فارسی، فرهنگ ملی (ضریب ۱) و مصاحبه

ب: مزایا و مشخصات بورس:

۱ـ پرداخت هزینه های اعزام (بلیط مسافرت، هزینه سفر)
۲ـ پرداخت شهریه دانشگاه و موسسه محل تحصیل
۳ـ پرداخت مقرری ماهانه
۴ـ هزینه بیمه درمان و حوادث و هزینه های پزشکی خارج از شمول بیمه
۵ـ از قبولشدگان نهائی طی قراردادرسمی و با اخذ وثیقه یاضامنین معتبر تعهد گرفته خواهد شد که دوبرابرمدت تحصیل درخارج دربانک مرکزی ایران خدمت نمایند.

ج: مدارک لازم جهت ثبت نام:

۱ـ یک نسخه فتوکپی کارنامه ششم که حاوی ریزنمرات امتحانات کتبی نهائی سال ششم باشد. (یاریز نمرات کتبی مذکور به تصدیق دبیرستان و بخش اموزش و پرورش مربوط یا دبیرستان و اداره آموزش و پرورش شهرستان مربوط رسیده باشد) درصورتیکه کارنامه حاوی ریزنمرات دورس کتبی ثلث سوم سال ششم نباشد و یا ریز نمرات قلم خوردگی داشته باشد و بتصدیق مراجع فوق نرسیده باشد پذیرفته نخواهد شد.
۲ـ فتوکپی صفحه اول و صفحه توضیحات شناسنامه عکس‌دار.
۳ـ دو قطعه عکس ۴×۳ که طی یکسال گذشته گرفته شده باشد با ذکر مشخصات کامل درپشت آن.
۴ـ تقاضانامه با ذکر نشانی کامل منزل درتهران یا شهرستان و شماره تلفن

د: ترتیب ثبت نام:

داوطلبان واجد شرایط لازم است مدارک فوق را حداکثر تا تاریخ ۲۵۳۷/۴/۱۵ بپست سفارشی به اداره آموزش و مطالعات نیروی انسانی واقع درخیابان فردوسی نبش خیابان کوشک ساختمان کوشک ـ طبقه پنجم ارسال دارند.

بانک مرکزی ایران

کلنل ساندرز پایه گذار بزرگترین تاسیسات موادغذائی جهان گفت:

چراعده‌ای سودجودرایران با شهرت «مرغ کنتاکی» بازی میکنند

کلنل ساندرز که دردنیا به کلنل کنتاکی شهرت دارد وابداع کننده روش طبخ مرغ سوخاری کنتاکی است، پس از ورود به تهران درملاقاتی با نمایندگان مطبوعات گفت: درحال حاضر مرغ کنتاکی درتهران دارای دوفروشگاه یکی درتجریش خیابان سعدآباد ودیگری درسلطنت اباد خیابان بوستان سوم است.

✱ کنتاکی خیلی زوددرامریکا وسپس دردنیا بشهرت رسید ومنکه با چنین استقبالی روبرو شده بودم تصمیم گرفتم درامدحاصله از این راه را صرف کارهای خیروبنیادی کنم وبا همین نیت وتصمیم بنیاد کلنل ساندرز را بوجود آوردم.

✱ نمیدانم درایران چگونه وبچه مجوزی عده ای سودجو با استفاده از شهرت چندین ساله مرغ کنتاکی اقدام بایجاد فروشگاهائی با نام مرغ سوخاری کنتاکی کرده وبا عرضه تولید ناقص وبدذهن مصرف کنندگان را نسبت بتولیدات کنتاکی واقعی خراب میکنند، این عده باید بدانند قانون خیلی زود جلوی کارانها را خواهد گرفت واز فعالیتشان جلوگیری خواهد نمود.

این آقایان شاید اطلاع نداشته باشند که در سال ۱۹۶۹ قراردادی بین ایران وامریکا منعقد شد که علائم ونامهای تجاری بین دوکشور محفوظ بماند کسی حق استفاده وبهره برداری از شهرت نام دیگری را نداشته باشد.

درحال حاضر مرغ کنتاکی درتهران دارای دوفروشگاه یکی واقع درتجریش خیابان سعدآبادنبش خیابان گیاهی ودیگری درسلطنت آباد خیابان بوستان سوم میباشد درحالیکه حدود ۴۲ فروشگاه مرغ کنتاکی که هیچگونه ارتباطی با این تشکیلات ندارند دائر میباشد وبدون زحمت وکوشش نام وشهرت کنتاکی را مورد بهره بردار قرارداده اند.

کلنل مشهورکنتاکی که همراه همسرش بایران آمده ظرف مدت اقامت خوددرتهران از دوفروشگاه مذکور دیدن کرد وضمن اظهار خوشحالی از استقبالیکه منطقه خاورمیانه بخصوص ایران از مرغ کنتاکی بعمل آورده اند گفت خیال داریم تعداد فروشگاهها را به پنجاه تا برسانیم وازاینطریق مردم را متوجه تفاوت جنس اصل وتقلبی مینمائیم.

کلنل ساندرز ادامه داددرحال حاضر بیش از شش هزار فروشگاه درنقاط مختلف دنیا به مرغ کنتاکی مشغول میباشند ومن برای پیشرفت هرچه بیشتر آن ها همچنان بتلاش خود ادامه میدهم.

آقایان سیروس یوسفی وهادی زاده که درماه اوت سال ۱۹۵۵ امتیاز «کنتاکی فرایدچیکن» را با علامت تجارتی (تصویرصورت خندان کلنل ساندرز) به ثبت رسانده اند ودراین گفتگو حضورداشتند، پیرامون برنامه های آینده مرغ کنتاکی اظهار داشتند برای شهرستانها برنامه وسیعی درنظر گرفته ایم، هم اکنون فروشگاه مرغ کنتاکی درشیراز دائر شده وشعبه بزرگی نیز درجاده خرمشهر ـ آبادان درشرف ساختمان است وبتدریج درسایر شهرستانها هم شروع بفعالیت خواهیم کرد. مرغ کنتاکی درایران دارای یک دفتر مرکزی خواهد شد واز هم اکنون تعدادی از مدیران فروشگاههای شهرستانها برای دیدن دوره لازم درخارج بسر میبرند، ما از اینکه روزبروز فروشگاههای تقلبی درگوشه وکنارشهر ایجاد شود وازشهرت ومحبوبیت مرغ کنتاکی استفاده کنند وحشتی نداریم زیرا خوب میدانیم مردم خیلی زود خوب رااز بد تشخیص خواهند داد وخواه ناخواه با عرضه بیشتر توسط این شرکت دیگر کسی بسراغ مرغ کنتاکی تقلبی نخواهد رفت.

کلنل ساندرز درخاتمه گفتگوی مطبوعاتی اش خاطرنشان ساخت بایدهرچه زودتر باین وضع رسیدگی شود وافرادیکه زحمت ومرارت چندین ساله دیگران را مورداستفاده وبهره وری قرار میدهند مورد تعقیب وبازخواست قرارگیرند، باید ترتیبی داد تا این عده بیش از این مردم را فریب ندهند ولااقل برای دیوان عالی کشور خود احترام بگذارند.

چه خوبست این عده بجای تقلید کورکورانه خودبفکر ابتکار باشند وکارهای نوتازه ای را ابداع کنند. باید این عده بدانند منهم با ابتکار خود باین شهرت ومعروفیت رسیده ام وبا تقلید از دیگران کاری از پیش نبرده ام....

بفکر بازنشسته نمودن خود نیفتاده ام وبمردم هم توصیه میکنم درمقابل مشکلات تسلیم نشوند واینرا بدانند درسایه کوشش وپشتکار همه چیز بدست میاید.

روزیکه این کاررا شروع نمودم فکر نمیکردم موفق شوم وحال آنکه فرایند چیکن درتمام دنیا نمایندگی دارد وحدود ۱۵۳ نفر اینکار میلیونر شده اند.

کلنل ساندرز گفت فکر نکنید من از روز اول پولدار وثروتمند بودم، پنج سال بیشتر نداشتم که پدرم فوت کرد ومادرم با خیاطی و پیشخدمتی زندگی من وخودش را تامین میکرد، چندی بعد که مادرم دررستورانی پیشخدمت بودمنهم درکارهاباو کمک میکردم، دراین موقع متوجه شدم هرغذائی درجه پخت مخصوصی دارد، مثلا وقتی غذای مرغ آماده میشد قبل از آن سبزیجاتش حاضر بود واین خود ایجاد مشکلی کرده بود، با خودانديشيدم چه باید کرد تا مر وسایر محلفاتش دراسرع وقت ودر یکزمان حاضر شود، من درانموقع تمام ادویه ها را میشناختم وبهمین جهت بود که درصدد ساختن سوسهای مخصوص برآمدم، مرغ را درشکلهای مختلف طبخ کردم وخلاصه آنکه پس از آزمایشهای متعدد نتیجه دلخواه رابدست آوردم، مرغیکه برای طبخ کامل سی وسه دقیقه وقت لازم داشت با روش ابداعی من زمان پخت آن به هفت دقیقه تقلیل یافت، سوس مخصوص را از ترکیب ۱۱ نوع گیاه وادویه جات مخصوصی بدست آوردم که موجب شهرت هرچه بیشتر مرغ کنتاکی گردید.

کنتاکی خیلی زوددرآمریکا وسپس دردنیا بشهرت رسید ومن که با چنین استقبال وموفقیتی روبرو نشده بودم تصمیم گرفتم تا درامد حاصله از این راه را صرف کارهای خیر وبنیادی بکنم وبا همین نیت وتصمیم بنیاد کلنل ساندرز را بوجود آوردم، بنیاد کلنل ساندرز فقط درکانادا بیش از هزار نفر را زیر پوشش خود دارد وکلیساها نوجوانان دررشته های تحصیلی از آن بهره مند میشوند، مبلغ زیادی اختصاص بکودکان فلج داده شده وخلاصه قبل از آنکه این ثروت بعنوان مالیات ضبط شود با ایجاد بنیاد ساندرز دراختیار کارهای خیر وانسانی قرار گرفت.

شهرت روز افزون مرغ کنتاکی درآمریکا باعث شد تا عده ای بفکر تقلید وبهره برداری از آن بیفتند که خیلی زود جلوی کارشان گرفته شد وبعضی از آنها هم که نتوانسته بودند تولیدی چون کنتاکی داشته باشند بضرر وزیان فاحشی دست یافتند از جمله اینکه «مینی پرل» درآمریکا که اقدام بتقلید کرده بودخیلی زود دستش روشد ومعادل ۸۰ میلیون دلار ضرر کرد.

متاسفانه نمیدانم درایران چگونه وبچه مجوزی عده ای با استفاده از شهرت چندین ساله مرغ کنتاکی اقدام بایجاد فروشگاههائی با نام مرغ سوخاری کنتاکی کرده وبا عرضه تولید ناقص وبدذهن مصرف کنندگان را نسبت بتولیدات کنتاکی واقعی خراب میکنند، این عده باید بدانند قانون خیلی زود جلوی کارانها را خواهد گرفت واز فعالیتشان جلوگیری خواهد نمود.

این آقایان شاید اطلاع نداشته باشند که در سال ۱۹۶۹ قراردادی بین ایران وامریکا منعقد شد که علائم ونامهای تجاری بین

محمد پورداد ـ لندن

«مارگارت تاچر» اولین نخست‌وزیر زن انگلیس می‌شود؟

مارگارت تاچر: آینده ای روشن

برکرسی صدارت عظمی درتاریخ انگلیس تکیه خواهد زد.

نتایج سنجش افکار عمومی هرچند از محبوبیت بیشتر حزب محافظه کار در میان رای دهندگان حکایت دارد و پیروزی این حزب را در انتخابات آینده بسیار محتمل پیش بینی میکند، با اینحال آخرین سنجش افکار دریک حوزه انتخابیه درنزدیک لندن که توسط بی بی سی صورت گرفت نشان داد که خانم تاچر درمقایسه با آقای جیمزکالان نخست وزیر فعلی و رهبر حزب کارگر از محبوبیت بسیار کمتری برخوردار است تا حدی که بسیاری از پاسخ دهندگان و طرفداران حزب محافظه کار گفتند، ایکاش آقای کالاهان رهبر حزب محافظه کار بود.

حانم مارگارت تاچر رهبر حزب محافظه کار که چندی قبل میهمان تهران بود دراین اواخر سوژه داغ مطبوعات و رادیو وتلویزیون های انگلیس و جهان بوده و تا خانه شماره ۱۰ خیابان داونینگ لندن ـ کاخ نخست وزیری انگلیس فاصله چندانی ندارد. درباره تاچر نکته های گفتنی فراوان است.

نخست آنکه وی نخستین جنس لطیفی است که یک حزب استخوان دار سیاسی را دربریتانیا رهبری میکند و اگر حزب محافظه کار در انتخابات آینده انگلیس که انجام آن ظرف ۱۲ ماه آینده قطعی است پیروز شود وی نخستین زنی است که سفر کند و این سفرها جنبه تحقیقاتی و آشنائی با دنیا وسیاستمداران جهان دارد. هزینه این سفرها بیشتر برعهده خزانه حزب محافظه کار و بودجه رهبر حزب مخالف و یا دولت های میزبان است. خانم تاچر درسفرهای خارجی از مد نیز پیروی میکند و لباسهایی که ویژه سفرهای خارجی، برای او تهیه می بینند، اغلب چشم گیر است.

خانم تاچر دراین اواخر از آن روسوژه داغ مطبوعات بود که مهاجران سیاه پوست و شبه قاره وی را متهم به نژادپرستی کردند که دریک مصاحبه تلویزیونی گفت، چنانچه دولت او به سرکارآید، جلوی سیل مهاجران از کشورهای افریقائی و شبه قاره را به انگلیس خواهد گرفت. از ۵۶ میلیون جمعیت بریتانیا، تنها دومیلیون خارجی ویک میلیون وپانصدهزارتن انان رنگ بدن هایشان تیره تر از آنگلوساکسون ها است علاوه برزادوولد این جمعیت، سالیانه حدود چهل هزارتن دیگر از سیاه پوستان و تیره پوستان اجازه سکونت و مهاجرت به انگلیس را می یابند.

خانم تاچر که بدنبال شکست محافظه کاران درانتخابات ۱۹۷۳ وبعداز استعفای ادواردهیث از رهبری حزب محافظه کار دریک انتخابات جنجالی به رهبری حزب محافظه کار برگزیده شد، دراین مدت یعنی درمدتی که حزب او در مقام حزب مخالف قرار داشته فرصت یافته به اقصی نقاط جهان

پخش موسیقی غربی در تانزانیا ممنوع شد

از اول ماه گذشته نواختن موسیقی غربی و دیگر کشور های خارجی در کافه رستورانها و بار های عمومی تانزانیا قدغن شده است.

بارها و دیسکوتک های بخش خصوصی نیز در صورتیکه بخواهند برای مشتریانشان موسیقی خارجی پخش کنند باید با پرداخت مالیاتی سه برابر مالیات عادی جواز مخصوص دریافت دارند.

به نوشته «دیلی نیوز» دارالسلام نخستین قربانی مقررات جدید دسته ساز و آواز زنیر خواهد بود که اکنون در پایتخت تانزانیا برنامه اجرا می کند.

دسته های ارکستر زنیر از سالها پیش جهان موسیقی را در سراسر آفریقا تسخیر کرده و موسیقی دانان محلی را از میدان بدر کرده‌اند باین ترتیب دولت تانزانیا تصمیم گرفته است با اجباری کردن ساز و آواز تانزانیائی در کافه رستورانها موسیقی محلی را زنده کند.

گروه ارکستر تابولی زنیر با نواختن آهنگهای بومی در سراسر جهان محبوبیت فراوانی کسب کرده است

از شمشیر ساکت آویخته بر دیوار باید ترسید.
خون را میشناسد...

فیلمی از: مسعود کیمیائی

سفر سنگ

تحسین شده در فستیوال سینمائی کان ۱۹۷۸

● تصویرپرداری فوق‌العاده است و نحوه رسیدن به نقطه اوج در تمام صحنه‌های خارجی فیلم بسیار عالی و تحسین برانگیز بازسازی شده است
جان گیبت- مجله سایت اند ساند

● الهامی از حقیقت، تحسین به یک چنین جسارتی، کارگردانی بغایت عالیست. هنرپیشگانش (بازی) نمیکنند... پرشکوهاند
آلن میشل ریمون- «روزنامه تریبون دوژنو»

● فیلم سفر سنگ شعری است که با فریاد خوانده شده. کیمیائی یک شاعر است
هنک وربا «مجله ورایتی»

● کارگردانی فوق‌العاده، فیلمبرداری زیبا و استادانه و بازیهای خوب
آیرتون «مجله مووی مارکتینگ»

● متأسفیم که فیلم سفر سنگ برای دوره مسابقه فستیوال کان ۱۹۷۸ حاضر نشد. فیلم با اینکه ظاهراً یک مسئله داخلی و محلی را بررسی میکند بصورت یک سینمای گویا میتواند در سطح جهانی مطرح باشد.
بولتن مجله «فیلم فرانسه» ۲۹ مه ۱۹۷۸

● یک اثر مهم باندازه شاهکار، با یک ارزش بسیار رفیع انسانی و اجتماعی
نینوزوچلی «رئیس فستیوال فیلمهای مؤلف سان رمئو»

از صبح سه‌شنبه ششم تیرماه

در سینماهای ممتاز و ٤ ستاره ****

کاپری ـ امپایر ـ ریولی

پل استوکی درگروه سه نفری «ب.پ.م»

«پل استوکی»، برای گلها آواز میخواند

پل استوکی، درمزرعه اش واقع در «مین» برای گل وگیاه هایی که کاشته اواز می خواند. پیتریارد، کمک تهیه کننده نمایشی است تلویزیونی به نام «اژدهای سحرامیز» ماری تراورس دختری است که تا کنون چند صفحه ترانه تک نفری پر کرده است. این سه خواننده ترانه های عامیانه از هفت سال پیش، که از هم جدا شدند، پیوسته دردیای موسیقی بودند وحالا باردیگر اتحاد «ب.پ.م» را تشکیل داده اند. هفته پیش، آن ها اعلام کرده اند که برای خواندن ترانه به ۱۷ شهر بزرگ امریکا سفر خواهند کرد.

تلاش نیکسون برای بازگشت بمیان مردم

پس از تقریبا چهارسال ونیم انزوا، ریچاردنیکسون، با موهای خاکستری تر وباز هم با همان پرحرفی، به میان مردم بازگشت، رئیس جمهوری پیشین امریکا درملک خود واقع در «سان کلمنت» دوضیافت می دهد، یکی به مناسبت انتشار کتاب خاطراتش ویکی هم به افتخار زندانیان امریکایی جنگ ویتنام. او نخستین نطق دوران پس از استعفای خود از رئیس جمهوری امریکا را ایراد می کند وهفته پیش هنگامی که دوشیزه هایدی قری ۱۸ ساله ادیتور روزنامه «کاردینال اندوایت» وابسته به دبیرستان کیتی، برای یک مصاحبه ۱۵ دقیقه ای به سان کلمنت امد، دیدار وگفت وگوی یک ساعته یی درباره زندگی نیکسون ونیمه نطقی درباره تحول سیاست امریکا داشت.

خریداران کتاب درمورد خاطرات نیکسون احساسات متنوعی دارند. هارولدروت، رئیس انتشارات گروست اندداتلوپ که کتاب (ریچارد نیکسون) را منتشر کرده می گوید: «خاطرات ریچارد نیکسون» که بهای هرجلد آن ۱۹/۹۵ دلار است، درموسسه ب.مدالتون، که بزرگ ترین کتاب فروشی های زنجیره یی را دراختیار دارد، دومین کتاب پرفروش سال شناخته شده است. اما درلوس آنجلس، خریداران کتاب گفته اند که این کتاب را باید سنگباران کرد ودربرنتانو، واقع درنزدیکی بوستون فقط چهارنسخه از این کتاب به فروش رفته است تازه یکی از خریداران هم وقتی که خانواده اش به او اجازه نداده اند که کتاب را درخانه‌اش نگه دارد ان را بازگرداند.

پیبنید که ژان پل بلموند و با این خوشگلهای تودل بروچه آتشی میسوزاند...

از امروز درسینماهای

متروپل ـ پانوراما

ژان پل بلموندو در فیلم رنگی

خوشگذران

با شرکت: استفانیا ساندرلی ـ میلن دو مونزو

آگهی دعوت مجمع فوق العاده شرکت هپکو (سهامی خاص)

هیئت مدیره شرکت سهامی هپکو از کلیه صاحبان سهام دعوت مینماید که برای شرکت در مجمع فوق العاده شرکت در ساعت ۹ صبح روز شنبه ۳۷/۴/۱۷ در دفتر شرکت واقع در خیابان ثریا، شماره ۱۰ حضور بهمرسانند.

دستور جلسه:

۱): افزایش سرمایه

هیئت مدیره شرکت هپکو (سهامی خاص)

آ ـ ۸۱۳۲

دوم تیرماه ۲۵۳۷

روز آغاز رادیو تهران

روز پیوندهای تازه، بین ما و شما.....

روز آغاز صدا و حرکتی تازه.....

روز آغاز پیام های عشق و دوستی.....

روز سرودهای تازه‌ای که ازدل برمیخیزد.....

روز کلام های فراموش شده.....

روز زمزمه های دلنشین عاطفه.....

روز مهر.... عشق.... پیوند.... صدا.... کلام... کلمه....

دوم تیرماه روز آغاز کار رادیوتهران

رادیو تهران از طریق ف ـ ام

پلیس راه می‌گوید

یک قانون ساده ای وجود دارد که میگوید هر چه حس بینائی، پویائی و شنوائی موجود زنده بیشتر باشد از خطر بیشتر در امان میماند

بنابر این شما که با تنظیم یک اتینه کوچک اتومبیل میتوانید تمام دنیای پشت سر

خود را ببینید چرا با تنظیم ان خود را بیشتر در امان نگاه نمیدارید.

مولن روژ

پایگاه تازه سینمای جدید ایران

از صبح سه شنبه ۶ تیر

اسرارگنج دره حنی

(اسرار جامعه‌ی نوکیسه)

اثر ماندنی: ابراهیم گلستان

بابازی: پرویز صیاد ـ مری آپیک

بهرامی ـ فروهر ـ زرین پور ـ کودرزی ـ تهرانی... و... [illegible]

برنامه سینماها

تماشای فیلمهائیکه با علامت (×) مشخص شده برای شخاص کمتر از ۱۸ سال ممنوع است

✱ آزواره های کوسه ـ رنگی ـ رابرت شا
تخت جمشید (۶۵۲۵۵۰) ۱۱ـ ۱ـ ۳ـ ۵ـ ۷ـ ۹

✱ انسان در برابر حیوان ـ سینما سکوپ رنگی ۹/۳۰
رادیو سیتی (۶۴۳۳۲۰) ۱۱/۳۰ـ ۱/۳۰ ۳/۳۰ـ ۵/۳۰ـ ۷/۳۰ـ

✱ اگیلا ـ قهرمان کاراته
نادر (۳۱۴۷۹۵) ۹ـ ۱۱ـ ۱ـ ۳ـ ۵ـ ۷ـ ۹

✱ انسان وحشی حیوان وحشی ـ سینما سکوپ رنگی
آستارا (تجریش) (۲۷۴۰۲۲) ۱۰/۳۰ـ ۲/۳۰ـ ۴/۳۰ـ ۶/۳۰ـ ۸/۴۵

✱ بیگناه و سرگردان ـ رنگی ـ راجندرالنار ـ مالاسینا
همای (۳۱۱۶۶۹) ۹ـ ۱۱ـ ۱ـ ۳ـ ۵ـ ۷ـ ۹

✱ بلوجین ـ رنگی ـ گلوریا کیدا
پلازا (۶۴۴۲۵۵) ۹ـ۱۱ـ۱ـ ۳ـ۵ـ۷ـ۹

✱ بزرگترین ماجرای تارزان ـ زیبای پنجه طلائی
فلور (۵۲۸۰۹۶) ۱۰ـ ۱۲ـ ۲ـ ۴ـ ۶ـ ۸ـ ۱۰

✱ پسراژدها ـ سینما سکوپ ـ رنگی
تاج (۳۱۳۸۶۴) ۱۰ـ ۱۲ـ ۲ـ ۴ـ ۶ـ ۸ـ ۱۰

✱ پسر بچه ـ طبقه اشراف ـ چارلی چاپلین
دیاموند (۸۲۸۴۰۰) ۱۱/۱۵ـ ۱/۴۵ـ ۳/۳۰ـ ۵/۳۰ـ ۷/۳۰ـ ۹/۴۵

✱ پسر شش میلیون دلاری ـ سینما سکوپ رنگی ۹/۳۰
نپتون (۷۶۰۱۳۶) ۹/۳۰ـ ۱۱/۳۰ـ ۱/۳۰ـ ۳/۳۰ـ ۵/۳۰ـ ۷/۳۰ـ

پرستو های عاشق ـ لیلافروهر ـ وفا ـ نسرین قدیری
روز (۷۵۲۹۲۹) ۹ـ ۱۱ـ ۱ـ ۳ـ ۵ـ ۷ـ ۹

مازستیک (۶۶۸۳۶۱) ۱۰ـ ۱۴ـ ۲ـ ۴ـ ۶ـ ۸ـ ۱۰

✱ پاداش گناه ـ سینما سکوپ رنگی
شهر نمایش (۳۱۹۸۸۴) ۹ـ ۱۱ـ ۱ـ ۳ـ ۵ـ ۷ـ ۹

✱ تجربه های امانوئل ـ سامی فری
آتلانتیک (۸۹۷۱۷۱) ۱۱/۳۰ـ ۱/۳۰ـ ۳/۳۰ـ ۵/۳۰ـ ۷/۳۰ـ ۹/۳۰

✱ تعقیب در استانبول
اروپا (۳۰۳۱۷۹) ۱۰/۳۰ـ ۱۲/۳۰ـ ۲/۳۰ـ ۴/۳۰ـ ۶/۳۰ـ ۸/۳۰

✱ جولیا ـ جین فوندا ـ ماکزیمیان مثل
شهرقصه (۶۲۷۲۹۰) ۱۱ـ ۲ـ ۴ـ ۶ـ ۸ـ ۱۰

✱ جوانمرد
میامی (۷۵۴۳۲۹) ۹ـ ۱۱ـ ۱ـ ۳ـ ۵ـ ۷ـ ۹

✱ حیدر ـ گردین
[illegible] (۳۴۴۱۶۰) ۱۰/۳۰ـ ۱۲/۳۰ـ ۲/۳۰ـ ۴/۳۰ـ ۶/۳۰ـ ۸/۳۰

✱ خسرت
کیهان (۵۳۶۴۶۰) ۱۰ـ ۱۲ـ ۲ـ ۴ـ ۶ـ ۸

✱ خشم کوماندو ـ سینما سکوپ رنگی
سهیلا (۳۱۶۴۲۴) ۱۰/۳۰ـ ۲/۳۰ـ ۴/۳۰ـ ۶/۳۰ـ ۸/۳۰
مردا (۷۵۳۳۸۲) ۹ـ ۱۱ـ ۱ـ ۳ـ ۵ـ ۷ـ ۹
ری (۵۲۲۵۷۸) ۹ـ ۱۱ـ ۱ـ ۳ـ ۵ـ ۷ ۹

✱ دهاتی ناقلا ـ رنگی ـ ماریزامل
شهر تماشا (۹۲۸۶۸۶) ۱۱/۳۰ـ ۳ـ۵ـ ۷/۱۵ـ ۹/۳۰

✱ دختر زنده بگور ـ رنگی ـ سوزان سنت
بولیدور (۸۹۲۷۳۱) ۱۱/۳۰ـ ۱/۳۰ـ ۳/۳۰ـ ۵/۳۰ـ ۷/۳۰ـ ۹/۳۰

✱ داستان یوسف وزلیخا
توسکا (۵۲۶۵۴۴) ۹ـ ۱۱ـ ۱ـ ۳ـ ۵ـ ۷ـ ۹

✱ دختر رویائی ـ رنگی ـ درمندرا ـ هامالینی ـ آشوک کمار
حافظ (۳۹۱۰۷۴) ۱۰/۳۰ـ ۲/۳۰ـ ۴/۳۰ـ ۶/۳۰ـ ۸/۳۰

✱ ریولوبو ـ سینماسکوپ رنگی
قطرطلائی (۷۵۹۶۲۴) ۹ـ۱۱ـ۱ـ ۳ـ۵ـ۷ـ۹

✱ رفیق از من فاصله بگیر ـ رنگی ـ جولیا فوجما
متروپل (۳۱۶۴۲۴) ۹ـ ۱۱ـ ۱ـ ۳ـ ۵ـ ۷ـ ۹
پانوراما (۳۴۴۲۵۵) ۹ـ ۱۱ـ ۱ـ ۳ـ ۵ـ ۷ـ ۹

✱ رضاچلچله
سیلوانا (۳۶۳۷۷۷) ۹ـ ۱۱ـ ۱ـ ۳ـ ۵ـ ۷ـ ۹

✱ راننده تاکسی ـ سینما سکوپ رنگی
گلدیس (۶۲۸۷۱۳) ۱۱/۳۰ـ ۱/۳۰ـ ۳/۳۰ـ ۵/۳۰ـ ۷/۳۰ـ ۹/۳۰
بزبان انگلیسی

✱ شش ژاندارم فضولباشی ـ رنگی ـ لوئی دوفونس ۹/۴۵
شهر فرنگ (۶۲۷۶۲۸) ۱۱/۱۵ـ ۱/۱۵ـ ۳/۱۵ـ ۵/۱۵ـ ۷/۳۰ـ

✱ شوهر آهوخانم ـ عدیله ـ مهری
شهرقشنگ (۶۴۷۷۷۷) ۱۱ـ ۱ـ ۳ـ ۵ـ ۷ـ ۹

✱ عروس ماز ـ هندی
شهناز (۷۵۴۶۲۶) ۱۱ـ [illegible]

✱ عروس مار ـ رنگی ـ سونیل دات ـ فیروزخان
دریا (۳۴۱۷۴۵) ۹ـ ۱۱ ۱ـ ۳ـ ۵ـ ۷ـ ۹

✱ غرب چگونه تسخیر شد ـ ۷۰ میلیمتری استریوفونیک ۶ باندی
کریستال (۳۱۷۶۷۵) ۹/۳۰ـ ۱۲ـ ۲/۳۰ـ ۵ـ ۷/۳۰ـ ۹/۳۰

✱ فستیوال فیلمهای بهروز وثوقی
امد (۳۴۱۷۴۵) ۹ـ ۱۱ـ ۱ـ ۳ـ ۵ـ ۷ـ ۹

✱ فستیوال فیلمهای بهروز وثوقی
جرخ فلک (۹۵۰۵۵۸) ۹ـ ۱۱ـ ۱ـ ۳ـ ۴ـ ۷ـ ۹

✱ فرار بزرگ
باسارگاد (۳۴۲۷۸۲) ۱۰/۳۰ـ ۲/۳۰ـ ۴/۳۰ـ ۶/۳۰ـ ۸/۳۰
المپیا (۵۲۶۷۹۷) ۹ـ ۱۱ـ ۱ـ ۳ـ ۵ـ ۷ـ ۹

✱ فروغ بی پایان ـ جفری هانتر ـ ویوکالیندفورس
بولوار (۶۵۵۲۹۲) ۱۰/۳۰ـ ۱/۱۵ـ ۴ـ ۶/۴۵ـ ۹/۳۰

✱ قصاب باشی ـ نورمن ویزدم
ریولی (۷۵۷۷۷۷) ۱۱/۳۰ـ ۱/۳۰ـ ۳/۳۰ـ ۵/۳۰ـ ۷/۳۰ـ ۹/۳۰

✱ قیمت یک زندانی ـ جنون
البرز (۳۰۴۲۵۸) ۸/۳۰ـ ۱۲ـ ۳/۳۰ـ ۷ـ ۸/۳۰

✱ کراش ـ سینما سکوپ رنگی
سانترال (۹۲۸۶۸۶) ۹ـ ۱۱ـ ۱ـ ۳ـ ۵ـ ۷ـ ۹/۱۵

✱ گزارش ـ شهره آغلاشلو
سمنه موند (۶۴۸۳۲۲) ۱۱ـ۳ـ ۵ـ۷ـ۹

✱ گروهبان فرانکو ـ سینما سکوپ رنگی
دروازه طلائی (۳۵۲۱۶۰) ۱۰ـ ۱۲ـ ۲ـ ۴ـ ۶ـ ۸ـ ۱۰

✱ ماجرای نیمروز ـ گاری کوپر ـ گریس کلی
پارامونت (۶۴۸۳۲۱) ۱۱/۱۵ـ ۱/۳۰ـ ۳/۳۰ـ ۵/۳۰ـ ۴/۳۰ـ ۹/۳۰

✱ مرد سه چهره
شهبند (۳۵۴۰۴۰) ۱۰/۳۰ـ ۱۲/۳۰ـ ۲/۳۰ـ ۴/۳۰ـ ۶/۳۰ـ ۸/۳۰

✱ نعره اژدها ـ رنگی
رکس (۳۱۸۲۴۲) ۱۰/۳۰ـ ۱۲/۳۰ـ ۲/۳۰ـ ۴/۳۰ـ ۶/۳۰ـ ۸/۳۰
رویال (۸۲۹۷۸۵) ۱۰ـ ۱۲ـ ۲ـ ۴ـ ۶ـ ۸ـ ۱۰ ۹/۳۰
نپتون (۷۶۵۱۳۶) ۹/۳۰ـ ۱۱/۳۰ـ ۱/۳۰ـ ۳/۳۰ـ ۵/۳۰ـ ۷/۳۰ـ

✱ وایکینگ ها ـ رنگی ـ تونی کرتیس
آسیا (۶۴۲۹۰۹) ۱۱ـ ۱ـ ۳ـ ۵ـ ۷ـ ۹/۱۵
پاسفیک (۷۵۳۳۱۱) ۱۱/۳۰ـ ۳/۳۰ـ ۵/۳۰ـ ۷/۳۰ـ ۹/۳۰

✱ وقت ـ رنگی ـ راج کار ـ سادنا
مارلیک (۹۶۳۶۱۶) ۹ـ ۱۱ـ ۱ـ ۳ـ ۵ـ ۷ـ ۹

✱ هشکل ـ رنگی ـ راجش کانا
ایفل (۳۱۱۴۷۷) ۱۰ـ۱۲ ۲ـ۴ـ ۶ـ ۸ـ۱۰
ارانوس (۵۲۹۷۱) ۱۱ـ ۱ـ۳ـ۵ـ ۷ـ۹

✱ هوسهای خفته ـ رنگی ـ فیلیپ لروی
ب.ب (۸۲۹۶۴۱) ۱۰ـ ۱۲ـ ۲ـ ۴ـ ۶ـ ۸ـ ۱۰

✱ همراهان ـ بیک ایمانوردی ـ سعید راد
ایران (۳۱۶۲۲۴) ۱۰/۳۰ـ ۲/۳۰ـ ۴/۳۰ـ ۶/۳۰ـ ۸/۳۰
سایتا (۳۵۲۴۴۲) ۹ـ ۱۱ـ ۱ـ ۳ـ ۵ـ ۷ـ ۹
نیسفون (۹۵۸۸۸۲) ۱۰ـ ۱۲ـ ۲ـ ۴ـ ۶ـ ۸ـ ۱۰
پرسپولیس (۵۸۱۰۸۳) ۱۰ـ ۱۲ـ ۲ـ ۴ـ ۶ـ ۸
کارون (۹۵۵۱۶۵) ۱۰ـ ۱۲ـ ۳ـ ۵ـ ۷ـ۹۰

✱ یتی غول قرن بیستم ـ رنگی ـ فونیکس گرانت
امپایر (۸۹۳۹۴۲) ۱۱/۱۵ـ ۱/۳۰ـ ۳/۳۰ـ ۵/۳۰ـ ۷/۳۰ـ ۹/۴۵
دیانا (۶۴۷۳۶۵) ۱۱ـ ۱ـ ۳ـ ۵/۱۵ـ ۷/۳۰ـ ۹/۳۰

✱ ۱۸ ساله گریزپا ـ رنگی ـ انتونیو ساباتو
ادنون (۳۶۸۱۱۸) ۹ـ۱۱۱ ۱ـ۳ـ۵ـ۹۷

✱ ۱۰ ثانیه تا مرگ ـ رنگی ـ ایولاکیتول
ثاری (۹۲۸۴۰۱) ۱۱ـ ۱ـ ۳ـ ۵ـ ۷ـ ۹

کریستال: غرب چگونه تسخیر شد
رنگی ـ ۷۰ میلیمتری ـ استریوفونیک ۶ باندی

گروه‌انتشاراتی
امیرکبیر
منتشرکرده‌است

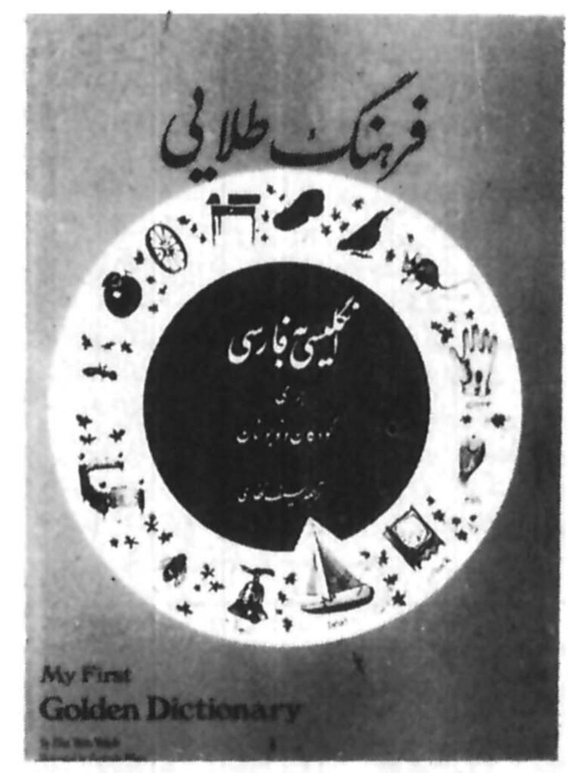

فرهنگ طلایی (انگلیسی ــ فارسی)
اثر الن ویلزوالپول
نقاشیها از . گرترود الیوت
ترجمهٔ سیف غفاری
نخستین فرهنگ دو زبانه‌ای که برای کودکان و نوجوانان ایرانی تهیه شده است .

دیوان حافظ ــ چاپ دهم
به خط جواد شریفی ، با تابلوها و تصاویر رنگی محمد تجویدی از روی صحیح ترین و معتبرترین نسخ موجود در دنیا .

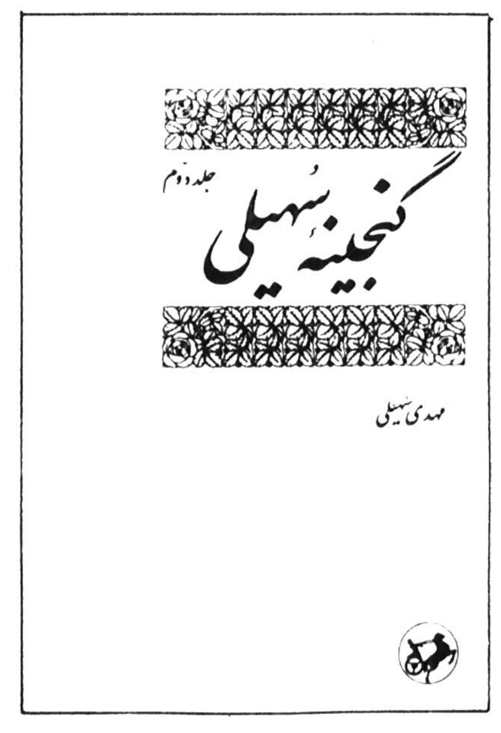

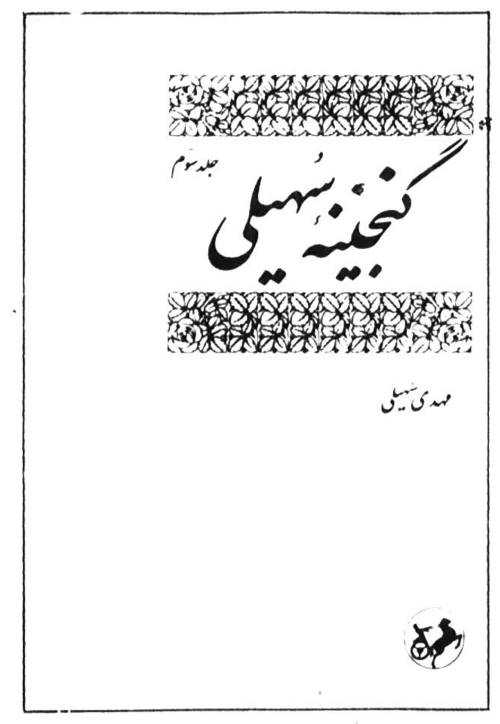

گنجینهٔ سهیلی ــ جلد دوم و سوم
از . مهدی سهیلی
جامع ترین و یکدست‌ترین جنگ شاهکارهای شاعران ایران از رودکی تاکنون .

دبیرستان توس

برای کلاسهای تکدرس تجدیدی وتقویتی
ششم ریاضی ـطبیعی دوره نظری‌ـدوره راهنمائی
باکادراختصاصی ذیل
همه روزه تمام وقت ثبت نام میکند (همراه با دو قطعه عکس)

مثلثات	آقای مهدی قمصری اصفهانی
حساب	« مهدی قمصری اصفهانی
جبر	« احمد قندهاری
ترسیمی و رقومی	« مهندس بنائی
شیمی	« علیرضا ایرانپور
فیزیک	« فریدون نیاجلیلی
جبر و مثلثات ۶ طبیعی	« فرید نوروزخانی
زبان	« خسرو کامیاب

شروع کلاسها از ۱۰ تیرماه
خیابان آذربایجان خیابان قصرالدشت چهار راه توس
دبیرستان توس تلفن ۹۵۸۵۳۶

برای نخستین بار درتاریخ سرزمین ما مجله جوانان اولین عکس از بشقاب پرنده درآسمان ایران را منتشر میکند

تا کنون دهها عکس در مطبوعات جهان از بشقاب های پرنده منتشر شده اما با وجود اینکه طی چند سال اخیر دهها گزارش از پرواز بشقاب های پرنده در آسمان ایران داشته‌ایم اما هیچ ایرانی موفق به گرفتن عکس از بشقاب پرنده در آسمان ایران نشده اما سرانجام یک جوان شیرازی سه عکس جالب روشن و واضح که شاید در نوع خود در دنیا کم نظیر باشد گرفته و آنرا به کمیته تعقیب اشیاء پرنده مجله جوانان تسلیم کرده است.

مجله جوانان برای اینکه همه هموطنان عزیز این عکسها را ملاحظه کنند آنرا در شماره مخصوص تابستانی خود دوشنبه ۵ تیرماه منتشر خواهد کرد و در همان روز بوسیله خبرگزاریهای معتبر عالم به سراسر دنیا بنقل از مجله جوانان پرتیراژترین و مسلطترین نشریه ایرانی مخابره خواهند نمود، از حالا بتمام دوستان خود که علاقمند به مطالب فضائی و بشقاب های پرنده هستند اطلاع بدهید که دوشنبه آینده مجله جوانان را حتما ببینند.

آگهی مناقصه
۴ـ۱۹ ـ۲۰۳۱۳ـ ۱۴ـ ۲۵۳۷۳/۳۰ نوبت دوم

هنگ ژاندارمری رضائیه حمل مشمولین و مامورین خود را بوسیله اتوبوسهای درجه یک در داخل و خارج استان در سال ۲۵۳۷ بمناقصه میگذارد.

داوطلبین واجد شرایط میتوانند همه روزه باستثناء ایام تعطیل تا تاریخ ۲۵۳۷/۴/۲۴ ـ قبل از ظهرها بدفتر رسد پشتیبانی هنگ واقع در خیابان زنگنه مراجعه و برگ شرایط مربوطه را دریافت نموده و پیشنهادات خود را تسلیم نمایند کلیه پیشنهادات واجد در ساعت ۱۰۰۰ مورخه ۲۵۳۷/۴/۲۴ در حضور اعضاء کمسیون باز و قرائت خواهد شد.

هنگ ژاندارمری رضائیه

دعوت نامه برای تشکیل مجمع عمومی عادی سالیانه
شرکت ساختمانی فرانکو ایرانین سهامی خاص

از کلیه صاحبان سهام شرکت ساختمانی فرانکو ایرانین (سهامی خاص) دعوت میشود که درساعت ۱۰ صبح روز ۲۶ تیرماه ۲۵۳۷ برای شرکت درجلسه مجمع عمومی عادی سالیانه شرکت که درمحل شرکت واقع درخیابان عباس آباد چهارراه پاشاه شماره ۱۷۴ حضور بهم رسانند

دستورجلسه
۱ـ استماع گزارش هیئت مدیره درباره عملیات شرکت‌درسال ۲۵۳۶
۲ـ استماع گزارش بازرس درباره عملیات مالی شرکت درسال ۲۵۳۶
۳ـ رسیدگی به ترازنامه وحساب سود وزیان سال ۲۵۳۶
۴ـ انتخاب بازرس وبازرس علی البدل
۵ـ تعیین خط مشی شرکت برای سال مالی ۲۵۳۷
۶ـ تعیین روزنامه کثیرالانتشاریکه آگهیهای شرکت درآن درج خواهد شد.
۷ـ سایر موضوعاتی که مطرح ومورد تصمیم واقع شود.

هیئت مدیره شرکت ساختمانی فرانکو ایرانین (سهامی خاص)

کارگاه هنری درفضای آزاد

نخستین کارگاه آموزش هنر فرهنگ و هنر شیراز، در فضای آزاد باغ موزه آن شهرستان، گشایش یافت.

در این کارگاه که شامل کلاس های تئاتر، ادبیات، نقاشی، مجسمه سازی و فن بیان است، هر یک از رشته های هنری فوق، بصورت جداگانه، آموزش داده می شود.

نخستین کارگاه آموزشی اداره کل فرهنگ و هنر فارس، برای پیشبرد و گسترش فرهنگ و هنر، در سطح استان، بویژه بین گروههای کودکان و نوجوانان، بمدت دو ماه ادامه خواهد داشت که در آن، کوشش خواهد شد کلاس ها برای کودکان و نوجوانان شیرازی آموزنده باشد

جیمز باند مؤنث!

کاترین دنوو در صحنه‌ای از فیلم

کاترین دنوو هنرپیشه‌ی مشهور فرانسوی در آخرین فیلمش «بیا و ببین» در هئیت مک جیمز باند مونث ظاهر شده است البته جیمز باند مونثی که بفنون کاراته نیز وارد است. با اینکه مدتی است پدیده‌ی باند بفراموشی سپرده شده و تنها گاهی سالی یکبار فیلم جیمز باندی ساخته میشود. باردیگر تهیه کنندگان فرانسوی با تهیه‌ی فیلم «بیا وببین» جیمز باند مونث دیگری را وارد سینما میکنند. بعد از مونیکاویتی «کاترین دنوو» دومین جیمزباند مونث سینماست. مونیکاویتی در فیلم «موستی بلز» ساخته‌ی جوزف لوزی چنین نقشی را بازی میکرد. کاترین دنوو در فیلم جدیدش نقش یک کاراگاه خصوصی را بازی میکند که بقول تبلیغات فیلم شبیه هیچ کاراگاهی نیست. البته این بماند که هم خوب کاراته می‌زند هم خوب اسلحه میکشد و خوب عشقبازی میکند. نقش مقابل مونیکاویتی را در این فیلم «سامی فری» بازی میکند. هنرپیشه‌ای که چند سال پیش با بازی در چند فیلم با بریژیت باردو و ماجراهای عشقی بسیار شهرت «بسیار» بدست آورد. البته سامی فری اکنون از شهرت گذشته برخوردار نیست.

وی در فیلم «تجربه‌های «مانوئل» ساخته‌ی «نلی کاپلان» نیز بازی کرده است.

کجابرویم

نمایشگاه

✱ **نقاشی های حسین نوری**
نگارخانه مس ـ خیابان پهلوی مقابل سینما اتلانتیک ـ کوچه هراز ـ شماره ۷ (۵ تا ۸ بعد از ظهر

✱ **نقاشی های محمد باقرآقامیری**
خانه آفتاب ـ روزولت ـ مقابل دانشسرایعالی (۹ تا ۱۲/۳۰ و ۱۶ تا ۱۹/۳۰)

✱ **آثار نقاشی «شهاب موشوی زاده»**
«نگارخانه تخت جمسید» ـ خیابان تخت جمسید، نبش بندر پهلوی شماره ۳۰ (از ۳ الی ۱۷ خردادماه ـ ۹ تا ۱۲ و ۴ تا ۸ بعد از ظهر)

✱ **آثار ناصر اویسی**
نگارخانه شیخ ـ عباس اباد بخارست ـ خیابان هستم ـ (۹ تا ۱۲ و ۱۷ تا ۲۰)

✱ **نقاشی‌های محسن جمال**
تهران گالری ـ خیابان عباس آباد ـ چهار راه قصر ـ شماره ۹ ـ طبقه چهارم (۱۷ تا ۲۰)

✱ **آثار نقاشی گروهی**
فصل هاویادها ـ خیابان تخت طاووس میرعماد ـ خیابان یازدهم. پلاک ۲۶ (۱۰ تا ۲۰).

✱ **آثار عکاسی دانشجویان دانشگاه صنعتی آریامهر**
نگارخانه نقش ـ میدان کندی ـ ضلع جنوبی ـ (۱۷ تا ۲۰)

✱ **آثار نقاشی کیوان دیبا**
نگارخانه سیحون ـ خیابان عباس آباد ـ وزراء ـ خیابان چهارم ۱۷ تا ۲۰)

✱ **نقاشی های علی زمان دلپذیر**
نگارخانه سبز ـ خیابان پهلوی امانیه ـ پلاک ۵ـ (۱۷ تا ۲۱)

✱ **کروکی های سیاوش طهمورث**
نگارخانه آزاد ـ عباس آباد ـ اندیشه ۲ پلاک ۷۳ (۱۰ تا ۱۸)

✱ **نقاشی های نصرت الله مسلمیان**
شیراز ـ نگارخانه وصال.

✱ **آثار گرافیک و نگاره های آینه**
نوشین و میترا فرشاد ـ نگارخانه مهرشاه ـ آپادانا ـ نبش نوبخت (۹ تا ۱۲ و ۱۶ تا ۲۰)

✱ **نقاشی های داود امدادیان**
نگارخانه ایران ـ عباس آباد ـ وزراء خیابان بخارست ـ خیابان هیجدهم

✱ **آثار نقاشان امپرسیونیست**
نگارخانه سولیوان ـ خیابان دانشگاه (۱۷ تا ۲۰)

موزه

✱ **مرکز فرهنگی و هنری رضا عباسی**
خیابان کورش کبیر ـ روبروی هتل بین المللی ـ (۱۰ تا ۱۲ و ۳ تا ۶) بعد از ظهر ها ـ (سه شنبه ها تعطیل است)

✱ **هنر های تزئینی**
بلوار کریمخان زند ـ (۹ تا ۱۶ و ۱۵ تا ۲۰)

✱ **سلسله پهلوی**
خیابان پهلوی ـ کاخ مرمر ـ (۹ تا ۱۶)

✱ **خزانه جواهرات سلطنتی**
بانک مرکزی ـ (۱۵/۳۰ تا ۱۸)

✱ **موزه هنر های معاصر**
خیابان امیرآباد ـ پارک فرح ـ (۱۱ تا ۲۰)

✱ **ایران باستان**
خیابان قوام السلطنه ـ (۹ تا ۱۳ و ۱۵ تا ۱۸)

✱ **شهیاد آریامهر**
میدان شهیاد ـ (۹ تا ۱۶)

✱ **کاخ گلستان**
میدان ارک ـ (۹ تا ۱۲ و ۱۵ تا ۱۷)

✱ **هنر های ملی**
میدان بهارستان ـ (۹ تا ۱۶)

✱ **فرش**
امیرآباد شمالی ـ جنب پارک فرح ـ (۱۰ تا ۱۸) باستثنا روز های شنبه

فیلم

✱ **برگهایی از کتاب شیطان**
کارگردان: کارل تئودوردرایر
موزه هنرهای معاصر ـ امیرآباد ـ پارک فرح (ساعات ۵ و ۸ بعد از ظهر)

فال فردای شما

فروردین	روز های مناسبی پیش آمده است که کار های تازه و ابتکارات جدیدی را پیاده کنید.
اردیبهشت	بطور کلی ادم خوش شانسی هستید، اما در عشق و دوستی رعایت احتیاط را از دست ندهید.
خرداد	نگذارید جسمتان کوفته و اعصابتان فرسوده شود، مراقب سلامت خود باشید.
تیر	برای شما مسافرت، دوستی های تازه و سرگرمی های لذت بخشی پیش بینی میشود.
مرداد	در مسئولیت هائی که بر عهده دارید، امیدواری های بیشتری بوجود خواهد آمد.
شهریور	از جوشیدن با دیگران نگرانی نداشته باشید، دیدار های شوق انگیزی در انتظار شماست.
مهر	متولدین فروردین برای شما خوش قدم هستند، در دوستی ها ثابت قدم باشید.
آبان	اگر قصد ترک مراوده دارید، تا چند روز دست نگهدارید و با عجله تصمیم نگیرید.
آذر	اول اندیشه، بعد جوانب کار را سنجیدن، انگاه اقدام کردن...
دی	کارهای عقب افتاده، نامه های پاسخ داده نشده، و دیدار های فراموش شده را بیاد آورید.
بهمن	شادمانی هرگز احساس نکرده‌ای در انتظار شما است، آدمی موفق و خوش شانس هستید
اسفند	در رابطه با «او» کج خیالی را کنار بگذارید، تردید نکنید که او فقط شما را دوست دارد.

جدول

ویژه ۹۹۵۱ — عادی ۱۲۲۷۳

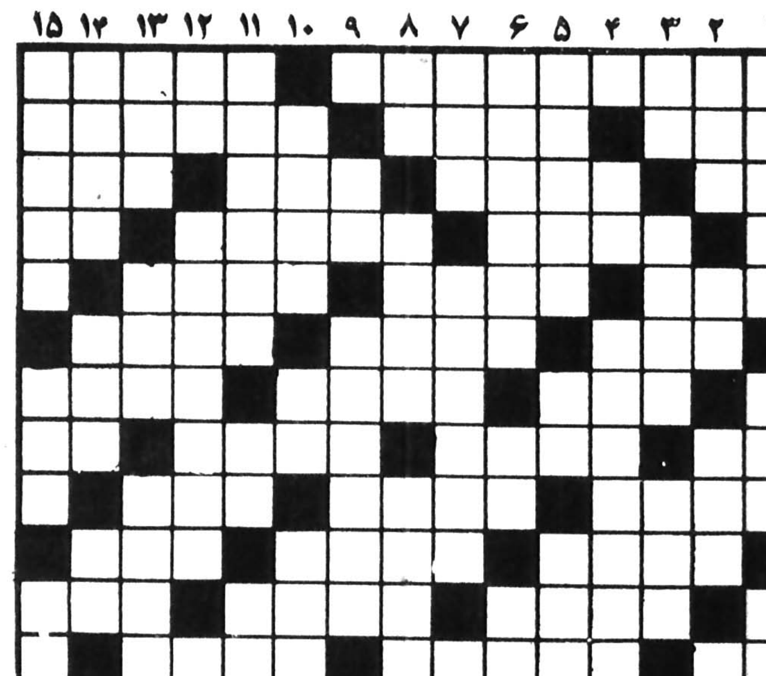

افقی : ویژه

افقی: ۱ ـ از نژاد های قدیمی انسان که دوره زندگیشان تا عصر حجر ادامه داشته ـ از وسایل آتش افزوزیست
۲ ـ واحد پیشاهنگی ـ گاهی در آن صدها سخن است ـ جوجه بی مادر
۳ ـ نقطه و خال ـ گاهی بدون آن به آب می زنند ـ خوشحال و خندان ـ گرد شما را گرفته
۴ ـ در کنارش قدر آب ندانند ـ قوس و قزح ـ چاشنی سر میز غذا
۵ ـ هم صحبت بر همن ـ از دو طرف یکی است ـ نام دیگر ستاره مشتری
۶ ـ وحشیانی که در زمان ساسانیان بار ها به ایران حمله کردند ـ فراوانی ـ پیامبری
۷ ـ همان سال است ـ پیرو و از پی آینده ـ خون چنین میشود
۸ ـ عرق نیشکر ـ جای عشاق قرن بیستم ـ خلفائی در اسلام ـ علامت مفعول صریح
۹ ـ رقاص ـ خاندان نبوت پسر نوح را گم کردند ـ ظاهر بنا.
۱۰ ـ از خزانه غیب وظیفه میخورد ـ مرد دلیر و بخشنده ـ هوای گرم
۱۱ ـ کلمه احترام برای نسوان ـ از پرندگان بلند پا ـ به گردن اسیران می انداختند.
۱۲ ـ تکان و جنبش ـ ماهی در سال رومی ـ صدمه
۱۳ ـ حرفی در وقت آرزوی جیزی ـ از هفت سین ها ـ سالمتر ـ فحش و سخن زشت
۱۴ ـ جنگی معروف در صدر اسلام ـ قاتل کندی را کشت ـ نقطه مقابل بیع
۱۵ ـ از نواحی اصفهان ـ بین سفر کرده ها ردو بدل میشود.

عمودی : ویژه

۱ ـ نیکش را توصیه می کنند ـ محبوب و دوست داشتی ـ فقیری و درماندگی
۲ ـ پیامبران ـ پایه و بنیان ـ رنگ بی جلا ـ نوعی کاغذ است
۳ ـ عشق و محبت ـ قیمت ثابت ـ خجسته ـ جرقه آتش
۴ ـ شانه به کارش نیاید ـ جالب توجه ـ پیشاوندیست
۵ ـ خانم به زیبائی آن اهمیت می دهد ـ گربه ـ سخن دروغ
۶ ـ منفی در لفظ خارجی ـ تیر پیکان دار ـ با آن درد را علاج می کنند
۷ ـ در کنار که باشد نیکوست ـ حتما طالب فیض است که چنین شده ـ نفس بلند
۸ـ حرف شگفت زده ـ کو گوشش؟ ـ نقطه مقابل رفتن ـ خدای خورشید در مصر قدیم
۹ ـ بلند شدن روز ـ از چاشنی‌های غذا ـ مشتی که به دهان بزنند.
۱۰ ـ حیله گر و ریا کار ـ اخوی ابوی ـ خویشاوندی داشتن
۱۱ ـ از گیاهان طب سنتی ـ شراب فرنگی ـ خوابیدن در زبان انگلیسی
۱۲ ـ دباغی کردن پوست ـ یکی از مواد ضد عفونی کننده که زمانی به صابون میزدند ـ دریا
۱۳ ـ عضوی در درون ـ دلاک از تن میگیرد ـ پارچه کج بریده شده ـ پرا کنده کردن
۱۴ ـ معروفترین مجسمه جهان ـ از اقوام وحشی ـ زینت روباشد ـ خانه
۱۵ ـ به طرف چپ مایل شدن ـ اکنون اتاق نشیمن شده ـ کم را به ان دانند.

حل جدول های شماره قبل

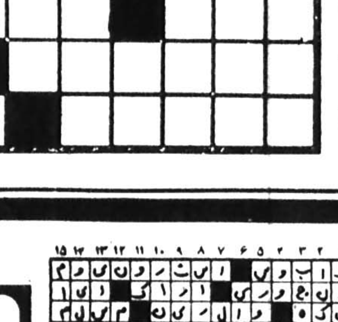

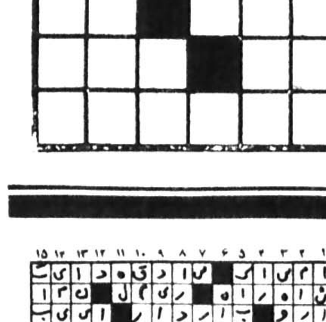

افقی : عادی

۱ـ پادشاهی در سلسله ساسانی ـ فرزند را چنین خوانده اند
۲ـ از درخت برید ـ خوشس روح نواز است ـ مکر و حیله پیشه کرده
۳ـ مایه اصلی آهنگ ـ چراغ سقف آویز ـ کشتی جنگی ـ نوعی لباس است
۴ـ وسیله‌ای است برای نوشتن ـ از مصالح ساختمانی ـ حرفی در زبان موسیقی
۵ـ عسل است ـ ساعر سرزمین یوس ـ کالا و مال التجاره
۶ـ پدر بزرگ ـ لقب پادشاهی در سلسله هخامنشی ـ قسمتی از خانه
۷ـ واحد پیشاهنگی ـ واحد مسابقه بکس ـ گاهی از روزگار ناکسان بر میاورند!
۸ـ بلی بزبان انگلیسی ـ پارچه ابریشمی ـ صاحب دو دیده روشن ـ می دهند و رسوا می کنند
۹ـ از مرغان سخنگو ـ کتابی از فروید ـ روخانه‌ای درمرز
۱۰ـ شهری در آذربایجان ـ مجلسی است ـ درحمام بکار اید
۱۱ـ نوعی خط و حساب که در بازار مرسوم بود ـ در قمار دل به دریا زدن است ـ اسم دوم هرکس
۱۲ـ از علامات جمع ـ ولگردان ـ فرق سر
۱۳ـ از اقوام ایران باستان ـ واحد سنجش فسار الکتریسته ـ بی ادب در میاورد ـ کوئی نزدیک تهران
۱۴ـ همیشه یابنده بوده ـ دختران عرب ـ موجود ساخداری بود
۱۵ـ ازمسروبات خارجی ـ گلی در بهار...

عمودی : عادی

۱ـ از تقسیمات کشوری ـ ترس ـ مدام درپی نام و معروفیت است
۲ـ اسم ـ سراب فرنگی ـ از انواع ماهی ـ سربازی که در نیروی دریائی خدمت میکند
۳ـ برحرف میزند ـ طرف سورو مشورت ـ پرستار ـ بشقاب بزرگ
۴ـ جلوی آب را گرفته ـ کشوری در اروپا ـ دهان پرنده
۵ـ از انان چشم یاری داریم ـ در دل صدف پرورش می یابد ـ گلی است در پائیز
۶ـ عملی بر گذرنامه ـ جنس قوی ـ مسلمانان روی به ان نماز می گذارند
۷ـ سرگسته و حیران ـ لقب ضحاک بود ـ گوست ترکی
۸ـ حرص و طمع ـ یکی از همسران ابراهیم نبی ـ حمله ناگهانی ـ تکرار یکحرف
۹ـ از نفیرش مرد و زن نالیده اند ـ نوعی پیاز است ـ از ورزشهای مفرح
۱۰ـ خدای هندوها ـ ماهی در سال ـ زمانی کمرباریکش طرفدار بیشتری داشت
۱۱ـ برای جدا کردن یک محل به دو قسمت بکار اید ـ توانائی ـ جسم بی جان
۱۲ـ نفی عرب ـ برای سهراب قدری دیر رسید ـ حرف صریح
۱۳ـ دست نخورده ـ ظلم و جور ـ از امراض جلدی که بصورت زیبائی می داد ـ کوبیدن
۱۴ـ پسیمان است ـ درست‌ترین نوع مو ـ بهانه گیر مرتب میزند ـ همیشه کوک نیست
۱۵ـ تیز هوسی ـ طریقه و راه ـ درویش و فقیر

تلویزیون

توجه: برنامه های زیر از سوی رادیو تلویزیون در اختیار ما قرار گرفته و روزنامه اطلاعات هیچگونه مسئولیتی در تغییرات احتمالی برنامه ها ندارد.

یکشنبه

سیمای ایران

۱۸:۰۰ اخبار
۱۸:۰۵ کودکان
۱۹:۰۰ در استان ما
۱۹:۱۵ یوگا برای همه
۱۹:۲۵ جیمی استوارت
۱۹:۵۵ میان پرده
۲۰:۰۰ دانش
۲۰:۳۰ اخبار
۲۱:۱۵ صمیمانه
۲۱:۳۰ زندگی شیرین
۲۲:۰۰ ترانه های ایرانی
۲۲:۱۰ بارتا ـ ادای پلیس
۲۳:۰۰ پخش مستقیم مراسم اختتام فوتبال

تلویزیون دوم

۱۹:۰۰ اخبار
۱۹:۱۰ سفرهای گالیور
۱۹:۴۰ فصل جشنواره ها
۲۰:۳۰ لئوناردوداوینچی
۲۱:۳۰ اخبار
۲۲:۰۰ اروپا در قرن بیستم
۲۳:۰۰ ادبیات جهان

تلویزیون بین المللی

۱۶:۰۰ خلاصه اخبار
۱۶:۰۵ باناناسپلیتز
۱۶:۳۰ زیگموند و هیولای دریائی
۱۶:۵۵ دره دانیاسورها
۱۷:۲۱ زورو
۱۷:۴۵ جوسی و پوسی کت
۱۸:۰۵ تیله مرمری ابی رنگ
۱۸:۳۰ اخبار
۱۹:۰۰ سایه خواهر
۱۹:۵۵ فوتبال
۲۱:۳۵ مردخانه
۲۲:۰۰ اخبار
۲۲:۱۵ فیلم سینمائی

دوشنبه

سیمای ایران

۱۸:۰۰ اخبار
۱۸:۰۵ کودکان
۱۹:۰۰ در استان ما
۱۹:۱۵ عروج انسان
۲۰:۰۰ سرزمین ما
۲۰:۳۰ اخبار + دنیای خبر + اخبار ورزشی
۲۱:۱۵ صمیمانه
۲۱:۳۰ سینمای دوشنبه شب «اعتراف به گناه»

تلویزیون دوم

۱۹:۰۰ اخبار
۱۹:۱۰ جانوران را دریابید
۱۹:۳۵ اسباب بازی بچه ها
۲۰:۰۰ ره آورد
۲۰:۳۰ کوجاک (سریال جدید)
۲۱:۳۰ اخبار
۲۲:۰۰ شب اپرا- کارمن ـ اثر ژرژ بیزه

تلویزیون بین المللی

۱۵:۵۵ اعلام برنامه
۱۶:۰۰ خلاصه اخبار
۱۶:۰۵ گربه استثنائی
۱۶:۳۰ خیابان سه سامی
۱۷:۳۰ منتظرمان تاپدرت بخانه بازگردد.
۱۸:۰۰ پلنگ صورتی
۱۸:۳۰ اخبار
۱۸:۵۵ فضای ۱۹۹۹
۱۹:۵۰ فیلم مستند «نپال»
۲۰:۱۵ خانواده ای درجنگ
۲۱:۰۵ جیس
۲۲:۰۰ اخبار
۲۲:۱۵ فوتبال

گفت وگو

مهین دیهیم مسخ شده است؟

نمایشنامه پرنده آبی ۶ ماه روی صحنه اجرا می شد
آوانگاردها با اجرای نمایشنامه های بی سروته، مردم را از تئاتر گریزان کرده اند

با مهین دیهیم که یکی از هنرمندان قدیمی تئاتر، سینما و رادیوست گفتگو کرده ایم. اکنون فعالیت های هنری دیهیم منحصر به بازی در نمایشنامه های رادیویی میشود و خیلی کم در تئاتر بازی می کند و اصلا در سینما فعالیتی ندارد ولی «دیهیم» شهرتش را مدیون بازی در تئاتر و سینماست. خاطره‌ی بازی وی در نمایشنامه های مشهوری چون «پرنده ابی»، «ولپن»، و «چراغ گاز» یاد آور دوران شکوفایی تئاتر در ایران است.

✱✱ خانم «دیهیم» الان چکار می کنید؟

مهین دیهیم ـ با آقای «سبکتکین سالور» در رادیو مشغول تهیه‌ی دو نمایشنامه‌ی مذهبی برای ماه مبارک رمضان هستیم.

✱✱ چه نمایشنامه هایی؟

ـ مکتب محبت و راز تولد

✱✱ مثل اینکه آقای سالور تنها نویسنده‌ی نمایشنامه های مذهبی رادیو هستند؟

ـ بله ایسان مدت زیادی است که در این زمینه با رادیو همکاری دارند.

✱✱ امسال که دیگر موضوع نمایشنامه ها تکراری نیست؟

ـ چرا باید تکراری باشد.

✱✱ نمیدانم شما یادتان می آید یا نه ولی من دقیقا ۵ یا شش سال را بیاد دارم که بطور متوالی نمایشنامه‌ی فاجعه رمضان را در ماه رمضان از رادیو شنیده‌ام؟

ـ بله منهم نمایشنامه فاجعه‌ی رمضان را بیاد دارم ولی خوشبختانه امسال دیگر این نمایشنامه اجرا نمی سود.

✱✱ غیر از کار در رادیو چه فعالیتی دارید؟

ـ قرار است در مجموعه‌ی «دیوان بلخ» بکارگردانی منصور بورمند بازی کنم. البته هنوز فیلمبرداری این مجموعه شروع نشده و مشغول ساختن دکورهای آن هستند.

✱✱ فکر می کنم این باید اولین مجموعه‌ای باشد که شما در آن بازی می کنید؟

ـ بله

✱✱ چرا این قدر دیر؟ فکر نمی کنید الان دیگر تماشاچی تلویزیون بیشتر از شنونده‌ی رادیوست؟

ـ بله میدانم که اکنون تماشاگران تلویزیون بیستر از شنوندگان رادیو هستند اما منهم حساسیتی روی کارم دارم و نمی خواهم در هر برنامه و فیلم مبتذلی ظاهر شوم.

✱✱ تا پیش از این بشما پیشنهاد بازی در فیلم و یا مجموعه‌ای شده بود؟

ـ بله خیلی زیاد ـ اما برای کسانی که بیشنهاد را داده بودند فرقی نمی کرد که من بازی کنم یا خانم ایکس. رل مال من نبود. هر کسی می توانست بازی کند و رلی نبود که جالب توجه باشد تا من تمام انرژی و نیرویم را صرف ان کنم. چون از نظر مادی که برای من انچنان درآمدی نداشت.

✱✱ چرا مگر شما چقدر دستمزد می گیرید؟

ـ من انزمان که باصطلاح سوپر استار سینما بودم آنچنان دستمزدی نمی گرفتم چه برسد به حالا که از آن شهرت پیشین برخوردار نیستم. گذشته از این برای من مادیات اصلا مطرح نیست.

✱✱ چطور شد بعد از مدتها اخیرا با بازی در نمایشنامه‌ی «خمیازه‌ی کفشهایم» فعالیت های تئاتریتان را از سر گرفتید؟ مگر شما کار های صالح علا را دیده بودید؟

ـ برای اینکه «تئاتر» عشق من است و دوران خوبی از زندگیم را در آن سپری کرده‌ام. آیا شما نمایشنامه های پرنده‌ی ابی ، چراغ گازو «ولپن» را دیده اید؟

مهین دیهیم در صحنه‌ای از فیلم قدیمی «روزنه‌ی امید»

✱✱ متاسفانه ندیده‌ام ولی وصف آنها را شنیده‌ام؟

ـ بله این نمایشنامه ها از موفقترین نمایشنامه های زمان خود بودند. شما یادتان نمی اید ولی علاقمندان قدیمی تئاتر حتما بیاد دارند که نمایشنامه‌ی «پرنده‌ی ابی» کار «نوسین» بیش ماه روی صحنه بود و پیر و جوان بدیدن آن می آمدند آیا حالا از نمایشنامه‌ای چنین استقبالی میسود؟ فکر نمی کنم.

✱✱ علتش را میدانید؟

ـ کاملا واضح است. قدیمها برای تماشاچی ارزش قائل بودند. آدمی مثل نوسین تئاتر را از مردم جدا نمی دانست. او تئاتر را برای تئاتر نمی خواست. تئاتر او مردمی بود.

«نوسین نیاز مردم را حس کرده بود. او چیزی را در تئاترنشان می داد که زندگی مردم بود. نه یک چیز دور از ذهن که اکنون آوانگارد ها، بخورد تماشاچی می دهند. امروز آوانگارد ها یا نمایشنامه های بی سرو ته بی معنی مردم رااز تئاتر گریزان کرده اند. در آن زمان کارگردانان تئاتر با کمترین امکانات بهترین و مسکلترین نمایشنامه ها را ارائه می دادند مثلا همین نمایشنامه‌ی پرنده‌ی آبی از صحنه ارایی و میزانسن های بسیار زیبایی برخوردار بود که فکر نمی کنم الان بتوانند با اینهمه امکانات چنین نمایشنامه ای را روی صحنه بیاورند در حالیکه انزمان اصلا وسیله نبود.

✱✱ در چند نمایشنامه با نوشین همکاری داشتید؟

ـ پرنده‌ی آبی، دختر سکلات فروس، چراغ گاز، ناموس و ولین.

✱✱ دوست ندارید نمایشنامه‌ای را کارگردانی کنید؟

ـ منتهای ارزوی من است.

✱✱ پس چرا این کار نکرده اید؟

ـ برای اینکه تنها هستم. چند سال پیش که «اکبر مسکین» زنده بود خیلی نشستیم روی این مسئله صحبت کردیم و تصمیم گرفتیم اما متاسفانه بامرگ «مسکین» این صحبت ها بی نتیجه ماند.

✱✱ با توجه به اینکه شما چندین سال است با رادیو همکاری دارید و دقیقا از نخستین سالهای تاسیس رادیو همگام و همراه آغازگران این رسانه گروهی بوده اید چرا کیفیت نمایشنامه های رادیوئی الان نسبت بگذشته در سطح پائین تری قرار دارد؟ و بچه دلیل سطح کار پائین آمده است؟

ـ برای اینکه الان دیگر کار را جدی نمی گیرند و هدف ساختن برنامه‌ی خوب نیست و پر کردن برنامه ها مطرح است. در گذشته ما قدیمها روی نمایشنامه ها نظر می دادیم. اما حالا دیگر حوصله‌ی این کار ها را نداریم.

✱✱ چرا؟

خیلی ساده است ولی بقول معروف خطی بنویسید که خوانده نشود و یا حرفی بزنید که نشنیده بگیرند ـ جه لزومی دارد که بیخودی خودتان را ناراحت کنید. من الان درست مثل قهرمان قصه‌ی «کافکا» می مانم که رطیل روی سینه اش راه میرود و هیچ حرکتی از خود نشان نمی دهد.

امشب مجموعه لئوناردداوینچی را ببینید

امشب قسمت اول مجموعه‌ی «لئوناردو داوینچی» ساعت ۲۰ـ۲۰ از تلویزیون دو نمایش داده میشود. در قسمت اول زندگی لئوناردو داوینچی از بدوتولد تاهنگامی که فلورانس را به قصد میلان ترک میکند نشان داده میشود.

«لئوناردو داوینچی» یکی از معروفترین نقاشان جهان است. او با اینکه بشیوه‌ی کلاسیک نقاشی میکرد حرص غریبی داشت از اینکه رنگها را بشکل عجیبی در هم مخلوط کند و در این اختلاط، غایت انسجام و هم آهنگی را بکار برد. «لیخند ژوکوند» یکی از معروفترین آثار اوست. این تابلو تصویر زنی است که لبخندی برلب دارد. لئوناردو داوینچی این تابلو را از روی صورت سومین زن «فرانچسکو ژوکوند» که یکی از بزرگان فلورانس بود نقاشی کرده است. می گویند شش سال ترسیم این تابلو طول کشیده است. لئوناردو داوینچی در ۷۵ سالگی در اغوش پادشاه فرانسه جان سپرده است.

مجموعه‌ی لئوناردو داوینچی را رناتوکاستلانی فیلمساز نسبتا خوب ایتالیایی کارگردانی کرده است. وی که از معماری به فیلمنامه نویسی روی آورده است بهترین کارهایش ساختن ورسیون ۱۹۵۳ رومئو و ژولیت (با شرکت لارنس‌هاروی و سوزان شانتال) شهرجهنم (با آنا مانیانی) و ازدواج بسبک ایتالیایی (با شرکت سوفیالورن و مارچلو ماسترویانی) است. آخرین فیلمی که از این فیلمساز در تهران دیدیم فصل عشق (فصل کوتاه) نام داشت در مجموعه‌ی لئوناردو داوینچی «فیلیپ لروا» هنرپیشه‌ی فیلمهای هفت مرد طلایی و بازگشت هفت مرد طلایی نقش «داوینچی» را بازی میکند.

مسابقات جهانی فوتبال جام آرژانتین را ازتلویزیون رنگی

زنده‌ترتماشا کنید

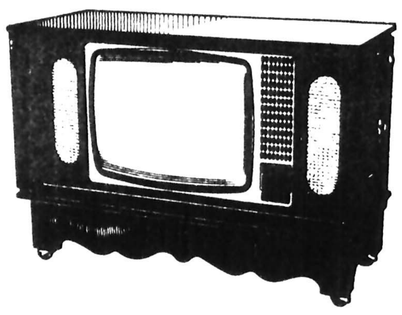

تلویزیون پلار جام جهان نما

کاشی کف ایرانا
مناسبترین پوشش برای کف سالن پذیرائی، ناهارخوری، اطاق خواب، حمام
فقط یکبار نصب میشود، احتیاج به تعویض ندارد، لکه پذیر نیست، هرگز نمی سوزد و به آسانی تمیز و شاد می شود.
کاشی کف ترئینی ۴۰×۴۰ سانتیمتر، ۹۰۰ ریال
کاشی کف ساده ۴۰×۴۰ سانتیمتر، ۸۰۰ ریال
نمایشگاه خیابان پهلوی مقابل پارک ساعی
فروش در کلیه نمایندگیهای ایرانادر تهران و شهرستانها

شنبه‌ها دنیای ورزش

پلاستوفوم
تحویل فوری
۶۴۴۴۲۴ ـ ۶۴۴۳۱۷

فیلمبرداری مجموعه «شراب خام» پایان یافت.

مهر ماه امسال شاهد نمایش سریال جدیدی بنام «شراب خام» در تلویزیون ۲ خواهیم بود. این مجموعه که فیلمبرداری آخرین صحنه‌هایش چند روز پیش پایان یافت براساس قصه‌ای از «اسماعیل فصیح» توسط «مرتضی علوی» کارگردانی شده است. «مرتضی علوی» همان کسی است که سریال «تخت ابونصر» را ساخته است که یکی از بدترین مجموعه‌های تلویزیونی است. در شراب خام: فرشته جنابی، پرویز فنی زاده، گیسو خردمند و داود رشیدی بازی دارند. این مجموعه در ۱۳ قسمت یکساعته بطریقه‌ی رنگی ساخته شده است.

شراب خام تنها سریال آماده نمایش است که تلویزیون در اختیار دارد. ساختن سایر مجموعه‌های تلویزیونی هنوز شروع نشده است.

میمونها به تلویزیون می آیند!

روبی مک داول در صحنه‌ای از مجموعه‌ی «سیاره‌ی میمونها»

چند سال پیش «فرانکلین جی شافنر» با اقتباس از داستان «سیاره‌ی میمونها» فیلمی بهمین نام ساخت که با استقبال فراوانی روبرو شد این استقبال باعث گردید که فیلمهای دیگری براساس این داستان و بدنبال ان ساخته شود. مثل زیر سیاره وحشی‌ها و فرار از سیاره‌ی میمونها که در هر دو «میمونها» نقش اول را داشتند. بهرحال محبوبیت این فیلمها باعث شده که مجموعه‌ای براساس این داستان بنام «سیاره‌ی میمونها» برای تلویزیون ساخته شود. در این مجموعه هنرپیشه‌ها با گریم در هیئت میمونها ظاهر شده‌اند.

در این مجموعه «روبی مک داول» ران هارپر، مارک لنارد، ولوئی چاپمن بازی دارند.

روبی مک داول در فیلمهایی نیرکه براساس این داستان ساخته شده نقش میمون را بازی کرده است. وی در واقع با این چهره‌ی میمونی بیشتر مشهور شده است. این مجموعه هم اکنون از کانال «آ ـ دو» تلویزیون فرانسه پخش میشود.

اختاپوس عظیم و هیولاوار بازوهای بلند و پرقدرت خود را برای گرفتن طعمه از اعماق آبهای پرتلاطم اقیانوس ببالا میاورد.. و درآن لحظه است که وحشت و دلهره و هیجان و حادثه دست بدست هم داده و بزرگترین و پرماجراترین فیلم خارق العاده سینما بوجود میاید.

از فردا صبح درسینماهای ممتاز و چهار ستاره ✱✱✱✱ **پارامونت ـ سانترال**

بطریقه جدید و بر پرده عریض سوپر اسکوپ با صدای استریوفونیک ۴ باندی

هنری فاندا ـ شلی وینترز
جان هوستون
بوها پکینز

کارگردان: الیور هلمان
موزیک: استلویو سپریانی

در چنگال اختاپوس

پخش از پانر فیلم

اطلاعات هفتگی
۲۵
یکشنبه چهارم تیر ماه
۲۵۳۷ـ شماره ۱۵۶۴۵

برزیل ۲ـ ایتالیا ۱

برزیل بدون باخت سوم شد!

★ وقتی «کازیو» در دقیقه ۳۸ دروازه برزیل را به‌سقوط‌کشاند، روشنائی‌های امید برای صید مکان سوم پیش روی ایتالیا شکل گرفت، ولی در پایان این برزیل بودکه فاتح میدان را ترک گفت.
این لحظه بثمر رسیدن گل کازیو است که ضربه سر او میرود تا باعبور از «لیائو» (۱) در تور دروازه برزیل بنشیند.

شنبه سوم تیرماه ۲۵۳۷، ورزشگاه ریورپلات در بوئنوس آیرس (دیدار ردەبدی مسابقه‌های جام جهانی سال ۱۹۷۸ آرژانتین) .

برزیل ۲ـ ایتالیا ۱، نیمه اول ۰ـ۱ بسود ایتالیا، **گل‌ها:** فرانکو کازیو دقیقه ۳۸ برای ایتالیا. نلینهو دقیقه ٦٤ و دیرسو دقیقه ۷۱ برای برزیل .

تماشاگر بیش از ۷۷ هزار تن، هوا خوب ، زمین چمن. **داور** آبراهام کلین از اسرائیل، کمک داوران پالوتای از مجارستان، آلفونسو آرچوندیا از مکزیک .

بازیکنان اخطار گرفته : نلینهو (دقیقه ۳۵) وباتیستا (دقیقه ٤٤) از برزیل. مالدرا (دقیقه ۷۲) از ایتالیا .

برزیل : لیائو (کاپیتن) ، نلینهو ، اسکار آمارال ، **ردریگز نتو**، سرزو (ریولینوازدقیقه ٦٤)، باتیستا،دیرسو، **جیل زرینالدو** از دقیقه ٤٦)، روبرتو ، مندونسا . مربی : **کلودیو کوتینهو** .

ایتالیا : دینوزوف (کاپیتن) ، آنتونیوکابرینی ، **آنتونکوکو**کوردو، کلودیو جنتیله، آلدو مالدرا، گائتانو سیریا، **جیانارلو** آنتونیونی (کلودیو سالا از دقیقه ۷۸)، پاتریزیو سالا ـ فرنکو کازیو، روبرتو بنگا، پائولوروسی. **مربی: انزو بیرزوت** .

برزیل بی‌شکست تمام کرد

★ برزیلی‌ها جام جهانی سال ۱۹۷۸ را بی‌شکست به‌پایان بردند. بی‌آنکه دستی برجام داشته باشند! عنوان سوم مسابقه‌ها اوج افتخار سبزوطلائی پوش‌های برزیلی درجام یازدهم بود که شب گذشته پس از پیروزی ۱ـ۲ آنان برتیم ملی ایتالیا، نصیبشان گردید .

نبرد ایتالیا ـ برزیل درمسابقه ردەبندی جام جهانی ۷۸، خاطره‌دیدار فینال جام جهانی سال ۱۹۷۰ درمکزیکو را زنده کرده بود که‌برزیل باشکست ۱ـ٤ ایتالیا در آن بازی، برای سومین بار به فتح جام ژول ریمه تـوفیق پیدا کرد .

برخلاف حکومت بلاشرط برزیل در فینال جام‌جهانی ۷۰، در دیدار ردەبندی این‌جام، بویژه‌دربنیمه اول، برزیل هیچ نشانی از آن تیم پرشکوه هشت سال پیش خـود نداشت. ودر چنین شرایطی بودکه با تکـلّل ایتالیا در نیمه نخست، اینطور بنظر می‌رسید که تیم قهرمان جـام جهانی درسال‌های ۱۹۳٤ و ۱۹۳۸، جام جهانی ۱۹۷۸را باعنوان سومی به‌پایان خواهد برد .

ایتالیا جدا از چهره تهاجمی خود در اواخر نیمه اول‌که درهمین زمان نیز به‌گل برتری‌اش دست یافت، در این‌نیمه‌بیشتر بلطف حکومت مردان میانه میدانش‌نتوانست، برتری محسوسی برحریف داشته باشد. اگرچه برخورد های شدید درهمین میانه میدان، تاحدی نمایشگرخشونت هردو تیم بود وحتی داور اسرائیلی مسابقه به نلینهو مدافع برزیلی یک اخطار داد .

گل برتری‌بخش ایتالیا در دقیقه ۳۸ زده شد . پائولو روسی خطرناکترین مهاجم این تیم باتوپ تندو تیزی که از جبهه راست روی دروازه برزیل فرستاد، خطرسازشد و فرانکو کازیو باضربه سر، دروازه برزیل را باز کرد . برای گازن توریني، این نخستین و تنها گل او در جام جهانی بود .

برتری ایتالیا

٤۵ دقیقه نخستین با برتری ۰ـ۱ ایتالیا به‌پایان‌رسید. اما این نتیجه که‌برای برزیل خاطره تلخ شکست در بازی ردەبندی جام جهانی قبل مقابل لهستان را زنده کرده بود، موجب حرکت و چهره تازه‌ای از مردان کوتینهو، در نیمه دوم مسابقه شد .

گرچه ایتالیائیها علیرغم از دست دادن ۲ مهره اصلی خط میانی خود رومئوبنتی ومارکوتاردلی برای این دیدار، همچنان متکی به کمربند تیم خود، امیدوار بودند که باادامه فشار ۲۵ دقیقه آخر نیمه اول، در وقتدوم هم، برزیل راتحت الشعاع قدرت تیمی خویش نگهدارند. در نیمه اول ایتالیا بجز یک گل که زد ، ۲بار هم تیر دروازه برزیل را هدف گرفت.

اما ایتالیا، با شروع نیمه دوم در برابر حملات تلافی جویانه برزیل، همان اشتباهی را مرتکب شد که در آخرین‌بازی مرحله دوم جام در سد هلند انجام داده بود بدین‌صورت که به امید حفظ برتری خود باهمان یک گل‌نیمه اول دست‌به‌دفاع برداشت و همین شیوه دفاعی بازی ایتالیا در نیمه دوم،شانس فشار وحملات بیشتری را به‌برزیل داد.

در چنین شرایطی ، مجددا بوی خشونت فضای مسابقه را بر کرد و آبراهام کلین داور اسرائیلی که بدلیل کیفیت‌عالی کارش در این دوره از جام، پیشاپیش مرد سیاهپوش بازی سرنوشت بین آرژانتین و هلند متصور بود، مجبور شد ۳بار دیگر از کارت زردخود استفاده نماید. کلودیو جنتیله مدافع ایتالیائی ونلینهو و باتیستا ۲ بازیکن برزیلی سه تنی بودند که اخطار گرفتند.

حملات برزیل

ایتالیا تحت فشار حملات برزیل، عملا در تنگنا قرار گرفته بود و هرقدر سرعت بازی برزیلیها بیشتر می‌شد،ناتوانی ایتالیائیها برای ادامه مبارزه پایاپای‌بااین حریف،بیشترمحسوس می‌گردید.

بازی به دقایق نخستین دهه شصت رسیده بود که‌برزیل با۲ کرنر پیاپی، دینوزوف ونگهبانان مقابلش را بیش از پیش در زحمت انداخت .

اما ضربه کمرشکن را نلینهودر دقیقه٦٤ بریکر تیم ایتالیا وارد آورد. در حالیکه لحظاتی پیش از گل سرنگون شدن روبرتو مهاجم نوک برزیلی درون محوطه پنالتی ، برزیلیها را به امید دریافت یک پنالتی وادار به‌اعتراض کرد. لیکن داور پاسخی به‌این اعتراض آنان نداده بود.

گل مساوی برزیل رانابنهو باشوتی وحشتناک و از بیرون محوطه ۱۸ قدم وارد دروازه زوفکرد. ضربه مدافع برزیلی،از جبهه راست به زاویه چپ دروازه ایتالیا، نشست. در مسیر توپی که بدین ترتیب گل شد، گناه روبرتو بنگا کـه پایش را از ترس برخورد باضربه، دزدید، انکارناپذیر است. بهمان شکل که زوف یکبار دیگر ناتوانی‌اش را روی ضربه‌های سریع ودور ثابت کرد !

بعد از این گل، برزیل دست به تعویض دوم زد وریولینو جانشین «سرزو» شد.

از این زمان به‌بعد، فوتبال هجومی برزیل، عملا تمامی شرایط میدان را بسود آنان ساخته بود.

دقیقه ۷۱ برزیل با گل دیگری، مزد برتری‌اش را نیز گرفت. روی توپی که از چپ آمد، مندونسا استپ سینه‌انجام دادو پاس او به «دیرسو» بود که با شوت سنگین ودقیق‌این بازیکن از بشت محوطه جریمه همراه شد. زوف بسادگی روی این توپ هم تسلیم شد.

برتری ۲ـ۱ برای پیروزی برزیل کافی بود. این تیم باین ترتیب به نسبت مقام چهارمی که در جام جهانی ۷٤داشت، در پایان جام جهانی ۷۸ یک پله صعود کرد. اما افسوس برزیلیهای بی‌شکست این است که خودرادرجام ۷۸ شایسته‌ترین تیم برای حضور در فینال می‌دانستند .حتی شایسته‌تر ازهلند.

یک مثلث بدنبال عنوان آقای گل!

یک هلنـــدی و دو آرژانتینی مردانی‌اند که امشب در جدال‌سرنوشت «جام جهانی ۷۸» درعین آنکه بـرای قهرمان دنیا شدن تیم ملی دیار خود می‌جنگند ، درپی صید یک افتخارفردی نیز قلبی ملتهب دارند.

روبی‌رنسنبرینگ توپچی بزرگ هلند و ماریوکمپس و لئوپولدولوک دو آس بزرگ خط حمله آرژانتین ، صیادانی هستند که برای شکار عنوان آقای‌گل «جام ۷۸» جدال دارند.

رنسنبرینگ ۵ گل زده ، ضمـن اینکه کوبیلاس پروئی نیز با ۵ گل‌در صدر است که اگر امشب دگرگونی در جدول گلزنها پدید نیاید، او هم سهمی از افتخار خواهد برد .

کمپس ولوکو هرکدام با ٤ گل در رده دوم‌اند که انتظار میرود در دیدار هلند ـ آرژانتین شرایط دگرگونی هائی داشته باشند.

بهر تقدیر رده‌بندی گلزنها تا پس از مسابقه دیشب ایتالیا ـ برزیل چنین است.

۵ گل : رنسن‌برینگ (هلـند) ، تئوفیلوکوبیلاس (پرو) .

٤ گل : هانس‌کرانکل (اتریش) ، ماریـو کمپس (آرژانتین) ، لوکـو (آرژانتین) .

۳ گل : جانی‌رپ (هلند) ، پائولو روسی (ایتالیا) ، کارل‌مایئس رومینگه (آلمان غربی) ، روبـــرتو (برزیل) ، دیرسیو (برزیل) .

جنگ هلند ـ آرژانتین از دوروز پیش آغاز شده

جنگ روانی بین دو تیم فینالیست از چند روز پیش شروع شده است و مربیان دو تیم کموبیش صابون خودرا بتن دیگری مالیده‌اند .

سزار منوتی ، مربی آرام هلندی در گفتگو با یکی از خبرنگاران گفته است: امیدوارم هلنـدیها با خشونت خود نخواهند بازیکنان مرا متقاعـد سازند که شایسته قهرمانی نیستند.

و در جواب ، ارنست هاپل‌مربی اتریشی تیم هلند پاسخ گفته است که: بیشتر بازیکنان هلند همانها هستند که در جام جهانی مونیخ حضورداشته‌اند و از راه ورسم‌حضور در فینال‌بخوبی آگاهند.

آنها از هیچ مسئله‌یی نگـرانی ندارند، حتی از حضور در میدانی که ۷۷ هزار تماشاگر آرژانتینی دارد و میخواهد مانع بازی خوب و طبیعی ما بشود .

منوتی به این نکته اشاره میکند که : هلندیها واقعا خشن هستند ، اما آنقدر موذیانه دست بخشونت میزنند که داوران را هم گول میزنند . آنهـا تخصص عجیبی در گرفتن پنالتی‌دارند و تابحال بیشتر از هر تیمی از حریفان خود پنالتی گرفته‌اند (٤ پنالتی).

آنها با استادی کتک میزنند وبعد چهره‌ی حق‌بجانب میگیرند .

وسرانجام‌ارنست‌هاپل همه‌ی راز های درونشرا برای خبرنگاران بیرون میریزد تا دیگر مزاحمش نشوند . او حرف آخر خود را که مورد سئوال بیشتر خبرنگاران است میزند :

ما تقریبا حدس زده بودیم که آرژانتین به فینال میرسد و ۹۰درصد میدانستیم که ما و آرژانتین در فینال با هم روبرو میشویم و بهمین دلیل پیش از حرکت به آرژانتین مطالعه‌لازم در اطراف تیم‌میزبان کرده‌ایم وبه‌اندازه کافی روی چگونگی مبارزه با آرژانتین تمرین داشته‌ایم .

من مطمئنم که‌جام ازآن‌ما خواهد شد اگرچه برای ما همیشه بازی بـا آرژانتین سخت و مشکل بوده است . **بویژه درزمان‌حاضر که آرژانتین‌میزبان این جام است. ولـی ما در دو سال اخیر فقط یک باخت داشته‌ایم و این** کافی است که ما با اطمینان به‌قهرمانی خود بیندیشیم .

اصفهان قهرمان کشتی فرنگی ایران

ساری ـ اسداله رضایی ۱۴۲ دسی‌کیر برگزیده از۱۹ استان‌کشور درسی‌و هشتمین دوره مسابقه‌های‌کشتی‌فرنگی قهرمانی ایران دەازچهارروز قبل در ساری آغازشده بود، پیکارهای جالبی عرضه‌کردند که به قهرمانی اصفهانی هـا انجامید .

مسابقه‌ها در تالار نیمه تمام ورزشی ساری انجام گرفت و طی ۳ شب مبارزه ، جمعا ۲٤۱ مسابقه انجام شد وعلی صیاد ٦۸ کیلویی مازندران که در این دور، کشتی های خوبی گرفت و بقهرمانی هم رسید، مبلغ سه هزار تومان پـاداش نقـدی از اویسی فرماندار ساری‌وزاغری‌رئیس هیات‌کشتی مازندران دریافت داشت ضمـن اینکـه نـاصر اسماعیلی از لرستان بهترین چهره را با ضربه فنی کردن همه حریفان از خود بنمایش گذاشت .

بعد از اصفهان که ٤۳ امتیاز آورد و در صدر قرارگرفت، خراسان‌با۲۸ امتیاز،مازندران با ۱۹، گیلان، ۱۷، لرسنان ۱۷ و فارس با ۱۲٫۵ امتیاز دررده‌های بعدی قرارگرفتند. ردەبندی انفرادی از اینقرار است :

٤۸ کیلو : ۱ـ ناصراسماعیلی **از لرستان** ۲ـ غلامرضا رجبی **از فارس** ۳ـ محمد مهابادی از اصفهان .

۵۲ـ کیلو : ۱ـ خسـرو درویش ازفارس ۲ـ قاسم‌علی افشاری ازاصفهان ۳ـ **حمید** کاشمری از خراسان .

۵۷ کیلو : ۱ـ علی‌صائب از خـراسـان ۲ـ مـرتضی اسماعیلی اززنجان ۳ـ **احمد** شاپوری از اصفهان .

٦۲ کیلو : ۱ـ علی اصغر صالحی فرد از اصفهان ۲ ـ محمد صادقی از لرستان ۳ـ سیروس آزاد از گیلان.

٦۸ کیلو : ۱ـ علی صیاد از مازندران ۲ـ بهرام توکلی از خراسان ۳ـ محمد رضـا مقدم از زنجان .

۷٤ کیلو : ۱ـ هاشم‌قنبری از اصفهان ۲ـ بیـژن سیف خانی از گیلان ۳ـ محمدرضا نظری از تهران .

۸۲ کیلو : هوشنگ‌منتظر الظهور از **اصفهان** ۲ـ رحیم خباز ازمازندران ۳ـ علی‌رضا عسگری از تهران .

۹۰ کیلو :۱ـ حسین‌گلابی ازتهران ۲ـ **محمود ثانی‌خانی** از استان مرکز ۳ـابو الحسن میرو احدی از اصفهان.

۱۰۰ کیلو : ۱ـ تلمـان محسن‌وند از گیلان ۲ـ عزیز نظری از خراسان ۳ ـ سید حسن نورحسینی‌ازاصفهان.

+ ۱۰۰ کیلو : ۱ ـ علی پرویزی از آذربایجان شرقی ۲ ـ غلامرضا لحیمچـی از کردستان ۳ـ حمید آغائیلی‌از اصفهان .

نیازمندیها
۳۱۱۲۱۹
۳۰۳۷۰۲

بخاطر کیفیت ضعیف انتخاب شدگان
وزنه برداران جوان به «سالونیک» نمیروند!

در حالی که قرار بودوزنه برداران جوان ایران بزودی راهی شرکت در مسابقه های قهرمانی جهان‌در شهرسالونیک یونان گردند، فدراسیون‌وزنه برداری ایران اعلام داشت،تیم جوان ایران‌این بار در صحنه جهانی حاضر نخواهند بود.

هفته پیش وقتی برگزیدگان این رشته در رکورد گیری به پایان خط رسیدند ، آنچه بر جای ماند ، حد نصاب هـای ضعیف و بسیار پائین بود که رهبران این ورزش را به تفکر واداشت.

نتیجه این تردید گرد هم‌آئی اعضای کمیته فنی فدراسیون وزنه برداری بود که گروهی عنوان کردند ، جوانان برای تجربه آموزی بایدبه سلونیک بروند و جمعی دیگر حضور جوانان ایران را نفی کردند. زیرا این‌عده انتقاد داشتند ، علاوه براینکه شرکت نفـرات منتخب از نظر تجربی حاصلی دربر نخواهد داشت بل‌اینکه از نقطه نظر روحی سبب‌سر خوردگی، آنان خواهدشد .

باین ترتیب بود که آرای مخالفان سفر به یونان بـر موافقین چربش نشان داد و تصمیم گرفته شد ، ایران این بار درصحنه‌مسابقه های‌جهانی غایب باشد .

تیم وزنه برداری ایران که در سال های‌پیش‌در این‌مسابقه ها حاضر بوده بزرگترین پیروزیش را در اولین دوره جام جهانی که درمارسی‌ فرانسه انجام شد بدست آورد و آن تصاحب مدال نقره حرکت یک ضرب دسته پر وزن بود که‌در سایه شایستگی احمد رستگـار رضائی وزنه بردار تبریـزی حاصل شد .

سال پیش در حالی که امید میرفت پاکزمجم مقام قهرمانی جهان را تصاحب کند تنها به مقام چهارم اکتفا کرد ، ضمن اینکه در وزنه بردار ایرانی نیز بخاطر دوپینگ تا سال ۱۹۸۰ از شرکت‌در همه‌مسابقه ها محروم شدند.

۶۰۰ میلیون تماشاگر

طبق آماری‌که دربوینوس آیرس ، از سوی تشکیلات «پخش تلویزیونی» بـازیهـا اعلام گردیده ، مسابقه فینال امشب «هلند ، آرژانتین» را حداقل ۶۰۰ میلیون تن در سراسر دنیا تماشا خواهند کرد .

بازی فینال‌در ۹۰کشورپخش میشود که چین و آفریقای جنوبی هم در شمـار ایـن کشور ها قرار دارند .

والیبال ایران ناسیونال درجشنواره قاهره

تیم برگزیده والیبال«ایران ناسیونال» هفته گذشته عازم مصر شد تا در جشنواره والیبال قاهره که با نـام «کانال سوئز» برگزار می ـ شود شرکت کند .

در این جشنواره تیم های والیبال سوئد ـ کره جنوبی، اتریش و ۲ تیم از مصر نیز شرکت دارند و بازی‌ها ۸ روز به طول میانجامد .

تیم ایران ناسیونال با ۱۲ بازیکن یک مربی و یک سرپرست به مسابقات قاهره اعزام شده که بازیکنان تیم به این شرح میباشند .

جلال رضوی ، حسین حسینی ، لطف‌الله عشیری ، علی‌ستوده‌روان ، پرویز کاظمی ـ علی تازرونی ـ رضا رضائی ، بهمن نایب اصلی ، آسفندیار قره‌داغی، اصغر امانت،بیژن‌سپاسگزار، محسن سالاری و حسین جوانشیر .

دعوت سازمان‌ورزش‌مصر از تیم‌والیبال ایران‌ناسیونال در پاسخ دعوت سال گذشته سازمان ورزشی ایـران ناسیونال است که ازتیم های کشتی و والیبال این کشور دعوت کرده بود .

عکس والیبالیست های اعزامی ایران ناسیونال را با لباس های «فرم»قل‌ازحرکت نشان میدهد .

در حاشیه جام جهانی

بازار سیاه

آنها که هنوز بلیت روز فینال را تهیه نکرده‌اند باید مبلغی‌حدود هفت‌هزارویکصد تومان بپردازند تا بتوانند در ورزشگاه ۷۷ هزار نفری ریورپلات ، یک صندلی‌برای خود تهیه کنند .

قیمت اصلی این صندلی در روز های گذشته حدود ۵۵۰ تومان میشد که با این حساب در بازار سیـاه کنونی تا ۱۳ برابر تـرقی کرده است .

خوشابحال آنهاکه‌آیندەنگر بودند و برای این روز بلیط های زیادی اندوخته‌اند تادر بازار سیاه امروز بـه سود سرشاری برسند !!

انگلیسی‌ها هلند را قهرمان میدانند

درحالیکه شایعات‌فراوانی درباره قهرمانی آرژانتین‌بر سرزبانها جاری است و از شواهد امر برمی‌آید کـه هلندیها با آن قدرت جادویی فوتبال خود قادر به شکست دادن حریف فینالیست خود نیستند ، اما در لندن ، اغلب روزنامه ها و مفسران ورزشی هلند را قهرمان جام ۷۸ میدانند .

مفسر روزنامه تایمز لندن، نورمن فوکس مینویسد : آرژانتینی ها با احساسات خود فوتبال بازی میکنند و هلندیها روی حساب ، و حق هلندیها است که قهرمان‌جام باشند .

دونالدسندرز مفسر دیگر در روزنامه دیلی‌تلگرام‌اشاره میکند که قدرت هلندی هـا برتراز آرژانتینی‌ها است‌و آن ها قادرند چنان فشار خود را برحریف تحمیل کنند که تیم میزبان را در منگنه قرار دهند و آنها را ناگزیر به تسلیم سازند .

این مفسر اشاره به این دارد که‌هلندیهابااعتمادبنفس بازی میکنند و مهارت فردی آنها کمنظیر و کارگروهی آنها استثنایی است .

رویهمرفته اغلب روزنامه های انگلیسی هلند را قهرمان میدانند و بنگاه های شرط‌ـ بندی در لندن روی بـرد هلند پول بیشتری میپردازند.

هفتمین میزبان در فینال

در طول یازده دوره‌برگزاری **مسابقه‌های‌جام‌جهانی** ،آرژانتین **هفتمین کشور** میزبان جام‌است **که شاهد حضور** تیم ملی‌خود **در دیدار فینال** می‌باشد . قبلا **در سالهای ۱۹۳۰** اروگوئه ، ۱۹۴۳ ایتالیا ، ۱۹۵۰ برزیل، ۱۹۵۸ سوئد ـ ۱۹٦٦ انگلیس و ۱۹۷٤ آلمان غربی ـ درعین میزبانی تیم ملی خودرا درفینال جام نیز داشته‌اند .

از جمع ٦ تیم میزبان‌حاضر در فینالهای گذشته ، تنها دو تیم سوئد (باخت ۲ـ۵به‌برزیل) در سال ۱۹۵۸ و برزیل (باخت ۱ـ۲ به اروگوئه) در سال ۱۹۵۰ نتوانستنددرسایه‌شرایط میزبانی ، جام قهرمانی را نیز فتح کنند .

آرایش ۲ تیم درفینال امشب

هلند

یانك بلور (۸)ـ براند(۲۲)، یانسن (٦) کرول (۵)، پـور تویلت (۲)ـ یـوهان‌نیسکنز (۱۳)، آری هان (۹)، ویلی واندرکرکف (۱۱)ـ رنه‌وانـدر کرکف (۱۰) ـ جانی‌رپ (۱٦)، رابی‌رنسن برینك (۱۲).

فیلول (۵)ـاولگوئین (۱۵)، گالوان (۷) ـ پاسارلا (۱۹) ـ تارانتینی(۲۰)ـآردکمپس (۲)، گالگو (٦)،ماریوکمپس (۱۰)ـ برتونی (٤) ـلـوك (۱٤) ـ اورتیز (۱٦) .

اعتراض وارد نیست !

ژائوهاوالانتر رئیس برزیلی فدراسیون بین‌المللی فوتبال **ادعای برخـی** از تیمهـای شرکت کننده‌در بازیها را که اعتراض کرده‌بودند ، پرتاب نوار های رنگی کـاغذ از سوی تماشاگران بطرف‌آنها، دلیل ناراضی و عصبانی‌شدن آنان میشد ، نپذیرفت !

هاوالانتر گفت‌پرتاب کاغذ های رنگی در آرژانتین یک رسم است و فکر نمی کنم چیزی باشدکه‌باعث ناراحتی بازیکنو تیمی بتواند بشود.

رینوس میشل هلند را قهرمان میداند

«رینوس میشل» مـربـی سابق تیم ملی هلند که درجام جهانی ۷٤ هلند را تا فینال پیش برد ولی با باخت ۱ـ۲ به آلمان غربی در مکان دوم ایستاد ،درمورد بازی‌امشب پیش بینی کرد که شاگردان سابقش اجازه نخواهند داد «جام» از چنگ آنها بگذرد!. میشل که بعنوان کارشناس از سوی فدراسیون فوتبال هلند به آرژانتین آمده ، در قیاس ۲ تیم «هلند ۷٤ و هلند ۷۸» گفت : هلند ۷٤ تیمـی با روحیه تیمی بیشتر بود ، ضمن اینکه‌هلند ۷۸ خشکتر و کوبنده‌تر مینماید .

مراقبت شدید

میدانید که یک داور ایتالیائی ، قاضی‌میدانی‌است که هلند و آرژانتین بـرای قهرمانی جام ، دوسوی آن قراردارند .

با آنکه قرار بود همـه چیز سری باشد ، اما نـام «سرجیوگونلا» داور ٤۵ ساله ایتالیایی خیلی زودبـر سر زبانها افتاد و ازهمان موقع ۲ روز پیش ، تابحال هممجا او را تحت‌نظر پلیس و مراقبت های‌شدیدمی‌بینیم.

او حتی در این دو سه روزه یک قطره آب خوش از گلویش پائین نرفته است. گفتگو با او و ملاقات بااین داور ایتالیایی،مثل‌وقت‌گرفتن ازیک رئیس جمهور پردردسر است . او که زیاد هم از این وضع دل خوشی ندارد ، سخت به مقررات فیفا پایند است و حاضر نیست با هیچ کس صحبتی بکند (داوران حق اظها نظر کردن در هیچ موردی را ندارند)

تفسیر روز

منطقی ترین فینال!

گل دقیقه ۷۱ « دیرسیو » همه چیز را برای ایتالیا به پایان رساند ، این تیم که در آغازبرای فتح جام نامزد شده بود حتی مقام سوم را نیز نتوانست حفظ کند .

وقت اول مردان دفاع زنجیره‌ای با گل « فرانکوکازیو » که **روی‌ضربه سر در** دقیقه ۳۸ بثمر رساند برزیل را جـا گذاردند **ولی** این برتری در دقیقه ٦٤ با نفوذ «نلینهو» **و** ضربه زیبای **او** از دست رفت .

و ۷ دقیقه بعد « دیرسیو » گل برتری را روی یکضربه سنگین **از راه دور** بدست آورد .

باین‌ترتیب برزیل بعد از پشت سر گذاردن کابوس بازی های‌دور نخست که این تیم را تا آستانه سقوط پیش بـرد **در مرحله دوم** با کارنامه‌ای درخشان دیدار های‌خود را بـه پایان رساند حالا اگر شانس حضور در فینال را نداشت‌این بیشتر به حوادث بستگی داشت .

کارنامه روشن برزیل

پیروزی ۳ـ۰ مقابل « پرو»ی امیدوار و سرحال ، شکست ۳ـ۱ لهستان در یک روز خوب و سرانجام برتری ۲ـ۱ برایتالیا ،تنها دیدار مساوی بدون گل با آرژانتین در این مرحله دلپذیر نبود .

این حوادث میتواند بازگوی این واقعیت باشد کـه برزیل خود را دیر شناخت یا حتی بالاتر از آن هنوز هم **خود را** نشناخته است و هستند مردانی چون« دیرسیو» **که روی نیمکت** ذخیره ها جا گرفته‌اند !

از این‌اصل خودشناسی که بگذریم حوادث نشان می **دهد « کوتینهو »** علیرغم تمام شایعات حتی یک مربی خوب **برای بدن سازی** نیست ، چرا که ۱۰ روز اول را برزیل‌در برزخ گذراند . و این بازگوی واقعیتی تلخ بود .

این واقعیت که حتی برزیل در آغاز جام به فرم‌دلخواه **نه به اوج** نرسیده‌بود ، فرمی که آغازی باشد برای‌رسیدن **به اوج در** دیدار های پایانی .

ولی ایتالیا درست عکس برزیل بود ، در اوج شروع **کرد و در** پایان راه به آنجا رسید که برابر هلند و برزیل **بیشتر از** آنکه مغلوب تکنیک واندیشه های فوتبال این۲قطب **شود** ، در وقت دوم کم آورد و تسلیم شد .

در برابر هلند گل اول رابافدرت فراوان به ثمر رساند **و بعد** تاپایان وقت ۲ بار تسلیم شد . حادثه در دیدار بـا برزیل **هم** اتفاق افتاد .

ولی درد بزرگ این تیم نداشتن دیواری هرقدر کوتاه قبل **از دیوار** دفاعی بود و به عبارت ساده‌تر نبود هافبک **های جنگنده .**

و این کمبود سبب شد برزیل و هلند که دریافته‌بودند **عبور از دفاع « بتونی» و** حادثه سازی در داخل خط ۱۸ قدم **تقریبا ممکن نیست شانس خود** را روی شوت های‌دور آزمایش کردند ، **عدم تعادل کافی خط** میانی در کار دفاع‌این **شانس را به هردو تیم داد .**

دینوزوف عاملی برای ناکامی

ولی « دینوزوف » را نیز نباید فراموش کرد او در ۳۶ سالگی آن عکس‌العمل لازم یا قدرت انعطاف کافی را ندارد و همین سبب شد که در این ۲ دیدار آخر ٤ بار روی ضربه های دور تسلیم شود .

بهر حال برزیل با آنچه ارائه کرد ، بخصوص‌دردیدار های مرحله دوم در غیاب فوق ستاره ها نیز فوتبال برزیل‌را با شایستگی های فراوان نمایش داد ویک عنوان سوم‌دیگر به کلکسیون افتخارات خود افزود باین ترتیب۳ مقام‌قهرمانی به یک عنوان دوم و ۲ عنوان سوم طول یازده دوره جام نصیب فوتبال این کشور شده .

فینال جام ۷۰ را نیز ایتالیا ـ برزیل برگزار کرده‌بودند که پیروزی ۴ـ۱ شانس فتح جام‌ژول‌ریمه را به برزیل داده **بود .**

باین ترتیب امشب به دیدار **هلند ـ آرژانتین میرویم بازی سرنوشت جام یازدهم در دو سوی این میدان نیز۲تیم برگزیده از آمریکای لاتین و اروپا قرار دارند .**

میزبان که تنها یادگارش از تاریخ ٤۸ ساله جام یـک عنوان **سوم در** اروگوئه ۱۹۳۰ است که آنرا بعد ازشکست ۲ـ٤ مقابل میزبان **بدست آورد .**

دو قدرت تازه

وهلند قدرت تازه اروپاکه فقط سه‌بار شانس حضور در جام را داشتند در سال ۱۹۷٤ باشکست ۱ـ۲ مقابل‌آلمان که میزبان جام بود بمقام دوم رسید **و امسال نیزمدعی جام** است .

به‌این ترتیب اگر بازی رده‌بندی را دو تیم بزرك طول دیدارهای یازده دوره گذشته با عنوانهای گوناگون برگزار کردند **دیدار** سرنوشت ۲ قدرت تازه شکل گرفته اروپا **و** آرژانتین **که** میخواهد در آمریکای جنوبی شماره یك باشد **انجام خواهند داد .**

آرژانتین از یك قدرت روحی سرشار برخوردار است با یك استادیوم که چون «کوره» آهنگری حریف را به آتش خواهد کشید .

هلند نیز بدنبال بزرگی است یاران ریزش برینك در تلاش اثبات این واقعیت هستند که همه چیزبرای هلندکرویف نبود. **و این** اظهار وجود است که خشم مردان هلند را در ضربه‌زدن **به‌توپ** اکثرا نشان میدهد .

بازی بوقت تهران حدود ۲۳ آغاز خواهد شد ،داوری مسابقه را **یك** ایتالیائی ٤۵ساله بعهده دارد که زیاد هم‌از این انتخاب راضی نیست، چراکه‌یکسوی میدان تیم آرژانتین است‌که **برای** رسیدن **به‌فینال** ۶ـ۰ پرو را برد !

حالا باید دید برای فتحجام تاکجا حاضراست پیش رودولی مسئله اینجا است که در این دیدار سوی دیگرمیان هلند است تیمی باویژگیهای استثنائی که خالق‌مردانی چون کرویف ـرنسن برنیك ـهان ـ کرول ـ رپ ـ آری‌هان ـبافش ـ رودی‌کرون ـ نسکنز ـ ومردانی چون «واندرکرکف » ها بوده و هست باپاك رهبر توانا بنام «هاپل» ولی آرژانتین‌با همه هیاهو این گنجینه‌های افتخار را ندارد و دور از این موجودیت قدرت رهبری «منوتی» هم با «هاپل» قابل‌اندازه‌گیری نیست .

کوره داغ «یورپلات»

ولی آرژانتین ها یك ثروت بزرگ هستی بخش در این فمار بزرك دارند و آن استادیومی باحدود ۸۰ هزار تماشاگر چون «کوره»ای گداخته برای هلند است که قیمت بلیطهای امشب آن تا۱۳ برابر ترقی کرده است و صندلیها در پشت درهای استادیوم تاشب گذشته به‌رقمی حدود هزار دلار رسیده!

در این «کوره» گداخته اگر هلند آرژانتین رابه خاك بیاندازد ، **بدرستی** معلوم نیست که چه خواهد شد چرا که تماشاگر آرژانتینی دنیائی جدا از دیگران دارد .

به‌این ترتیب بیهوده نیست که داور ٤۵ ساله ایتالیائی که **به‌سختی هم** مراقبت میشود زیاد از دعوت به برگزاری این **مسابقه راضی** نیست .

بهرحال آرژانتین فقط در سایه یك بازی منطقی و درخشان قادر است سیاهپائی راکه بعد از بازی مقابل پرو روی فوتبال این دیار سایه انداخته پاك کند و شایستگی خود را برای حضور در فینال بنمایش گذارد .

با اینهمه هنوز بنظر میرسد منطقی‌ترین فینال دیدار هلند ـ **برزیل بوده، چرا که تاکنون فقط برزیل بـدون** شکست مانده ، حتی آرژانتین در دور نخست تسلیم ایتالیا شده بود و هلند که سزاوارترین اروپائی است در همین‌دور به اسکاتلند ۲ـ۳ باخته بود .

سعید یگانه :

برای فرار از مالیات، معاملات راصوری انجام دادیم!

در ششمین و هفتمین روز محاکمه سعید یگانه و دو تن دیگر باتهام ۵۰۰میلیون تومان کلاهبرداری که روز پنجشنبه گذشته و دیروز در شعبه‌پنجم دادگاه عالی جنایی بریاست حسنخانی برگزار شد رئیس دادگاه بدنباله سئوالات خود از متهم ردیف اول پرداخت.

رئیس ـ شما برای تنظیم صلح‌نامه کی بدفتر خانه‌مراجعه کردید .

یگانه ـ یک روز یا دو روز قبل از تاریخ تنظیم سند .

رئیس ـ شما شخصا‌مراجعه کردید یا باتفاق یدالله اکبر شاهی رفتید .

یگانه ـ فکر میکنم که شخصا مراجعه کردم .

رئیس‌ـچطور بدون حضور اکبر شاهی مراجعه کردید ؟

یگانه ـ معمولا دفترخانه ها برای تنظیم سند صلح اشکالاتی دارند ، من به چند دفترخانه مراجعه کردم و با اشکالاتی‌که پیش آوردند ، در نتیجه باین دفترخانه مراجعه کردم و پس از اینکه صلح نامه تنظیم شد باتفاق اکبر شاهی و خانم فریده خان شقاقی بدفترخانه رفتیم و بعد از اینکه اکبرشاهی مطالب خود را گفت و شناسنامه‌اش رانشان داد خانم من در همان دفتر خانه سند صلح را بنام بچه های خودش کرد.

رئیس ـ آقای اکبر شاهی در تنظیم صلح نامه چه منافعی برد؟

یگانه‌ـ وی هیچ منافعی نبرد ، از اول هم قرار بود که خانم شقاقی بعدا کمک مختصری بموی کند .

رئیس شما صریحا درتحقیقات گفته‌اید که مبالغی پول بابت‌این معامله اکبر شاهی به خانم شبیر داده است ، چطورحالا میگوئید پولی گرفته نشد .

یگانه ـ ولی چون معامله سوری بود ، برای فرار از مالیات بود و من هم فکر نمی کردم که جریان آن به دادگاه کشیده شود.با وجودمعاونت خودم را کنار کشیدم‌و اظهار کردم که پول داده نشده تا معامله را عادی جلوه دهم .

رئیس ـ با وجود اینکه‌می دانستید این معامله‌سوری است و میدانستید برای فرار از مالیات صلحنامه بنام خانم شما تنظیم شده چطور قبول انتقال مال غیر را کردید و اقدام نکردید بابینکه سند به نام‌شما صادر نشود ؟

یگانه ـ معامله‌بین خانم‌شبیر و یدالله اکبر شاهی سوری بود ولی صلحنامه با خانم فریده همسر من سوری نبود و بنده از نیت واقعی خانم شقاقی اطلاع نداشتم .

رئیس شما که در جریان معامله سوری معاونت داشتید، و دخالت کرده بودید قولنامه به خط کی بود ؟

یگانه ـ من در جریان طرح دادخواست دخالت داشتم و قولنامه هم خطی نبود بلکه آنرا ماشین کرده بودند و حاج یدالله‌هم‌پشت‌آن راانگشت زد .

(در این هنگام‌رئیس دادگاه خطاب به حاج یدالله اکبر شاهی پرسید قولنامه به چه صورت بود؟

اکبر شاهی‌ـ من نظرنیست چون‌من خیلی کاغذ امضاء کردم من فقط یکبار با آقای یگانه بمنزل خانم شبیر رفتم و بیرون ایستادم ، آقای یگانه بداخل رفت بعد مرا خواست‌و یک کاغذ را به من داد و من هم انگشت زدم حالا نمیدانم‌که قولنامه بوده یا اینکه چیزی دیگر بوده .

رئیس ـ آقای شمس وکیل شاکی در۱۴ر۷ر۳۵ اعلام‌جرمی تسلیم دادسرای تهران کرده که شما روز پانزدهم با منصوری تراقی وکالتنامه تنظیم‌کرده‌اید جریان چیست ؟

یگانه ـ این هیچ ارتباطی‌به این امر ندارد من اطلاع‌داشتم که خانم شقاقی علیه من اعلام جرم خواهد کرد و مقارن امضاء وکالت نامه با تاریخ جرم چیز دیرا عوض نمیکند .

با ختم جلسه روز پنجشنبه دیروز صبح مجددا رئیس دادگاه به طرح سئوال ازسعید یگانه پرداخت .

رئیس ـ با توجه به اینکه معامله سوری بود ارجاع به حکمیت به چه دلیل‌بود ورای حکم چه بود ؟

یگانه ـ خانم شبیر ، خانم ثروتمندی بود و در تمام‌بانکها وجوه نقد داشت ، من‌از نیت واقعی او اطلاع نداشتم ، حدس و نظر من این است که شاید از این جهت موضوع حکمیت را به میان آورد که چنانچه ایشان فوت شدبانکها بدون مطالبه مازاد بر ارث‌این وجوه را پرداخت‌کنند و نظر من‌ا ین بود که در اختیار دخترش باشد .

رئیس ـ با توجه باینکه کیفیت معامله سوری و با توجه باینکه مبلغ مال صلح رد و بدل نشده بود و بنابه اظهار خود پولی به حاج‌یداله داده نشده بنابراین صلح نامه اول‌از لحاظ شما که وکیل دادگستری بودید و اظهار کردید که صلح نامه قانونی و شرعی بود چه عنوانی داشت که قبول صلح دوم را به نام بچه‌ها کردید .

یگانه ـ چون با تنظیم‌صلح نامه رضایت خودرا برای‌صلح اعلام کرد دیگر فرقی نمیکرد که پول را قبلا گرفته باشدیا بعدا بگیرد چون با رضایت حاضر بانجام این کار بود و چون من هم به نیت ومصالح آگاه بودم از این جهت من هم صلح دوم را بنام فرزندانم کردم .

رئیس ـ در صورتی کهشما اظهار کردید معامله سوری بوده ، خانم شبیر به کیفیتی که در پرونده است شما را مورد تعقیب قرار داده و شما هم با اطلاع از پرونده تعیین وکیل کردید . چطور شد با توجه به امکان جعل و غیره، حقیقت را در دادگستری ودر موقع مواجهه حضوری نگفتید و امروز در دادگاه اظهار می‌کنید که معامله سوری بوده؟

یگانه ـ اولا معامله واقعا سوری‌نبود، آنچه که صوری بود بین خانم شبیر و حاج یدالله اتفاق افتاده ، قصد خانم شبیر انتقال مال به فرزندانش بود ،اکبر شاهی در این بین واسطه‌ای بیش نبود و اینکه چرا جریان را به بازپرس نگفتم به لحاظ عدم اعتماد بود که در دادسرا حقیقت را نگفتم ووقتی که دیدم مسئله بدین سختی و شدت است ناچار در دادگاه واقعیت را گفتم و در دادسرا نمیخواستم که اتهام دیگری را بر من وارد کنند ، و جریان مفصل را در آخرین دفاع خود توضیح خواهم داد.

رئیس ـ شماکه‌از نیت خانم شبیر اطلاع داشتید وکیل او هم بودید و بنا به اظهار خود منظور از صلح بدخترش برای حفظ حقوق سایرورا‌ث و یا ندادن مالیات بودبطور با وجود اینکه وکیل ایشان، و دادگستری‌بودید قبول صلح را بر ضرر موکله خود تمام کردید ؟

یگانه ـ این دو باهم ملازمت نداشته ، خانم شبیر میل‌داشت این مال به وراث منتقل شود و ضمنا قصدنداشت که مالیات برارث بدهد .

رئیس ـ شما قبلا برای‌حاج یدالله گذرنامه گرفتید ؟

یگانه ـ از من راهنمایی خواست و فرم هایی به من داد و خودش اقدام کرد ، یا توجه باینکه گذرنامه را باید خود شخص مراجعه کند و دریافت کند .

رئیس ـ قبل از دستگیری حاج یدالله چند شب در منزل شما بود ؟

یگانه ـ یدالله چند روزقبل از دستگیری با من تماس می‌گرفت و گاهی شبها بمنزل من می آمد و گاهی هم به خانه خانم شبیر میرفت .

رئیس ـ حاج یدالله گفته است که چند روز قبل از دستگیری به وی اطلاع دادی که آفتابی نشود و او را به منزل خود و اخیرا هم بمنزل جواهری بردی ، در این‌مورد چه میگویی ؟

یگانه ـ معقول نبود که من ایشان را در منزل خود راه دهم مضافا براینکه خانم شبیر شخص مورد اعتماد خودش نظرعلی باقری را در خانه من گذاشته بود که خبر میبرد و منوی را بمنزل آقای وجدی بردم و دیگر خبر ندارم .

چون وقت دادگاه به پایان رسید دنباله محاکمه به روز بعد موکول شد .

فروتن جعفری‌معاون دادستان

دربیست و دومین و بیست‌و سومین جلسه محاکمه متهمان دریافت و پرداخت رشوه درامر حج که‌روز های پنجشنبه‌گذشته وشنبه در شعبه دوم دادگاه دیوان‌کیفر تشکیل شد رستگارو فارابی وکلای مدافع متهمین ردیف ۳و۴ به مدافعات خود پایان دادند و فروتن جعفری نماینده دادستان در پاسخ به مدافعات کلیه متهمان این‌پرونده مطالبی ایراد داشت و در پایان برای متهمان تقاضای مجازات کرد .

در بیست و دومین جلسه‌که ساعت ده بامداد روز پنجشنبه بریاست احمد وزیری‌تشکیل شد حسن رستگار به مدافعات خود از متهم ردیف چهار پرونده ادامه داده گفت : در کیفر ـ خواست عنوان شده که احمد انصاری مبلغ چهل هزار تومان از سید محمد حجت دریافت داشته تابا پرداخت آن به گلسرابی ، مدیریت گروه حج رابرای وی درست کند. اما وقتی کمتمامی پرونده رابررسی می‌کنیم می‌بینیم کهدر هیچ‌کجای آن ازاین مبلغ از موکل من نامی برده نشده است . حتی‌در گزارش تیمسار ارمکان پایه اصلی در تشکیل این پرونده است نامی‌از احمدانصاری‌کرجی موکل من برده نشده . ازسوی دیگر بموکل من اتهام معاونت در دریافت رشوه وپرداخت‌آن به‌آقای گلسرخی زده‌اند . جالب اینجاست که تاکنون مدرکی علیه گلسرخی به دادگاه ارائه داده نشده که اتهام وی را اثبات کند. بنابراین وقتی جرمی واقع نشده باشد معاونت در آن‌بی ـ معنی است.

رستگار در پایان با توجه به بیاناتش که‌دررد اتهامات‌موکلش بوداز دادگاه تقاضای برائت موکل خود را کرد .

پس‌از آن فارابی وکیل‌مدافع متهم ردیف ۵ حسین گلبن‌زاد بدفاع ازموکل خود پرداخت. وی‌نیز ،بدلایل غیرمنطقی‌افرادی که‌علیه موکلش گواه داده‌اند اشاره کرد و ضمن اینکه آنها را فاقد ارزش قضائی خواندظهار داشت : براساس کیفرخواست

در بیست و دوم‌ین و بیست‌و سومین روز محاکمه متهمان پرداخت و دریافت رشوه درامر حج گفته شد :

علیه گلسرخی توطئه نشده‌است

موکل من متهم است که برای مدیر گروه شدن به‌آقای ایرج مستوفی رشوه داده است در حالیکه در زمان مورد بحث آقای مستوفی کارمند وزارت اطلاعات بوده و هیچگونه‌سمتی در سازمان اوقافنداشته است. بنابراین باتوجه به بند دهقانون متمم قانون جزای عمال دولت مصوب ۱۳۰۸ تعقیب آقای ایرج مستوفی بنام مرتشی و تعقیب موکل من بنام راشی جواز قانونی ندارد و بهمین دلیل برائت موکلم را تقاضا دارم . با پایان مدافعات فارابی دادگاه پنج‌دقیقه‌تنفس‌اعلام کردوبعد از تنفس، فروتن جعفری نماینده دادستان دیوانکیفردرد ادعای وکلای مدافع متهمان مطالبی ایراد داشت . وی در مورد اظهارات امیر حسینی‌وکیل‌مدافع گلسرخی گفت: ایشان هنگام دفاع از موکلشان اعلام کردند که آقای احمدی و آقای بقائی یزدی در بوجود آوردن این پرونده دخالت داشته‌اند .

در مورد آقای‌احمدی بایستی باطلاع برسانم که ایشان درآن زمان معاون نخست وزیر و سرپرست سازمان اوقاف بودند. درچنین شرایطی اگر موارد اخاذی و رشوه مشاهده شود برای مسئول ایجاد تکلیفی‌ـ شود که مراتب را به مقامات قضائی اعلام کند. چون درغیر اینصورت خودش مجرم شناخته خواهد شد. آقای احمدی در زمان تصدیشان‌به چنین موردی برخورد کردند و مراتب را گزارش دادند. بنا بر این‌ایشان یک تکلیف بود و بهیچ وجه نمی‌توان آنرا دخالت‌در تشکیل پرونده خواند.

در مورد آقای بقائی یزدی هم بایستی گفت که بر اساس محتویات پرونده آقای بقائی یزدی و آقای گلسرخی با هم روابط صمیمانه‌ای داشتند و این علاقمندی نمی‌تواند سبب شود تا آقای بقائی یزدی‌علیه آقای گلسرخی توطئه و اقدام کند.

در بیست و سومین جلسه‌که ساعت ۱۰ر۳۰دقیقه بامداد روز شنبه تشکیل شد، احد وزیری رئیس دادگاه با اعلام رسمیت جلسه از فروتن جعفری‌نماینده دادستان خواست تا بدنباله سخنان خود ادامه دهد .

وی در ادامه سخنان خود به ترتیب‌به‌مدافعات امیرحسینی، نیکقدم ، نصیری ، رستگار ، وفارابی وکلای مدافع متهمین ردیف ۱تاه پرونده اشاره کرد وبا ذکر دلائل‌و استناد به مواد قانونی ایراد وکلای مدافع‌نسبت بهپرونده را کهدر جهت رفع اتهامات وارده بر موکلین بیان شده بود مردود خواند و با استناد به مواد کیفرخواست ، تقاضای مجازات متهمان راکرد.

پس‌از سخنان فروتن جعفری جلسه بعدی دادگاه برای‌استماع سخنان وکلای مدافع در پاسخ به اظهارات نماینده دادستان به روز بعد موکول شد.

احمد وزیری رئیس دادگاه

عکس از اجتماع عده‌ای از شاکیان شرکت‌ساختمانی درمقابل دادسرای ناحیه ٤ در خیابان فرصت گرفته‌شده است

در دادسرای ناحیه ٤ تهران

خریداران خانه‌های کارگری علیه یک شرکت ساختمانی اعلام جرم کردند

علیه یک شرکت خانه سازی در دادسرای ناحیه٤ تهران اعلام جرم شد .

دهها نفر از خریداران خانه‌های مسکونی، صبح دیروز به دادسرای ناحیه ٤ تهران رفتند و ضمن تسلیم شکایتی علیه مسئولان

مدعی‌شدندمسئولان این شرکت باوجود اینکه از هریک مبلغی بین پنجاه تا صد هزار تومان پول‌به عنوان پیش‌پرداخت و قسط دریافت کرده‌اند با گذشت۹ ماه از تاریخ قراردادتاکنون هیچ اقدامی‌در موردساختن خانه‌ها نشده است ، در صورتیکه مسئولان شرکت تعهد کرده‌اند پس از ۱۸ ماه کلیه خریداران‌راصاحب مسکن کنند .

آنها همچنین مدعی‌شدند ابتدا قرار بود شرکت‌مزبور آپارتمان‌های مورد نظر را درکیلومتر٦ جاده‌مخصوص کرج بسازد ولی پس‌ازمدتی مقام‌های مسئول اعلام‌کردند قطعه زمینی به مساحت۴۳۱ هزار متر مربع به ارزش ۳٦ میلیون تومان در جاده قدیم کرج نزدیک محل سوار کاری فیروزآباد

خریداری کرده‌اند .

چگونگی این موضوع‌در دادسرای ناحیه ٤ تهران تحت بررسی است ، قاضی تحقیق دادسرای ناحیه‌چهار پس از مطالعه اظهارات شاکیان ، مسئولان شرکت مورد نظر را احظار کرد تا توضیح دهند آیا موقع بستن قرارداد بین شرکت با متقاضیان تعهد شده است‌که از همان ابتدای قراردادکار ساختمانی شروع شود یا اینکه قرارداد طوری تنظیم شده است که پس ازگذشت ۱۸ ماه ساختمان های‌مورد نظر تحویل مشتریان داده شود .

تحقیقات در این زمینه ادامه دارد .

حدود مشارکت بانکها در برنامه حمایت از خانواده های بی سرپرست

بانک تعاون و کشاورزی ایران

در چهارمین سال همکاری با برنامه حمایت از خانواده‌های بی سرپرست

با پرداخت سالیانه

مبلغ ۲ ریال ۷۴۵ر۰۰۰ (دومیلیون وهفتصدوچهل وپنج‌هزار ریال)

حمایت مالی از تعداد ۴۷ خانواده بی سرپرست راقبول کرده‌است

برنامه موفق حمایت از خانواده هایی بی سرپرست‌که متکی به کمک های مردم‌مان نیکوکار و خیرخواه وطن‌ما میباشد هر روز افراد وطبقات بیشتری از اجتماع‌را بمشارکت دراین امر بزرگ جلب‌مینماید.

در این کار انسانی بانک های کشور با همکاری کانون‌بانکها سهم ارزنده‌ای داشته‌اند و تاکنون صدها خانواده را مورد حمایت مالی‌قرار داده‌اند این بخشی از استقبال پرشور و زایدالوصف نیکوکاران و مردم ایران است که با اتکاء به آن این برنامه موفق شده است زیر نظر .داوطلبان‌نیکوکاری هزاران خانواده بی سرپرست را که بطلی نان‌آور خود را از دست داده‌اند حمایت نماید .

برنامه حمایت از خانواده های بی سرپرست هم‌اکنون‌در دویست‌شهرو بخش‌کشورمان فعالیت دارد وظرف مدت‌شش سال گذشته یکهزار خانواده را بمرحله بازتوانی رسانیده بطوری که اینگونه خانواده‌ها دیگر نیازی به کمک ندارند و مستقلا بزندگی خویش ادامه میدهند .

مکالمات انگلیسی را

مانند هزاران نفر دیگر با نوارها و کتابهای تی.آر. بیاموزید و انگلیسی صحبت کنید حتی اگر از انگلیسی هیچ‌چیز ندانید. فروش فقط در ایران صفحه تهران میدان حسن‌آباد جنب بانک ملی طبقه چهارم تلفن ۳۰۵۲۰۰ شیراز تلفن ۳۱۲۰۸ بندرعباس ۲۷۹۱ سایر شهرستانها با آدرس تهران مکاتبه نمایند. اصفهان ۳۲۹۴٦

تیمسارمعظم فرمانده‌ژاندارمری کشورشاهنشاهی

وجود افسران و درجه داران و افراد فعال وعلاقمند و صمیمی به کار، مانند فرمانده پاسگاه ژاندارمری امین‌آباد شهرری که باجدیت و پشتکار نسبت به‌پیداکردن اتومبیل مسروقه اینجانب اقدام نمود باعث خوشوقتی است. بدین وسیله ضمن درخواست تشویق این فرمانده لایق‌و فعال وجود چنین افراد رادر ژاندارمری‌به‌آن تیمسار معظم تبریک میگوید .

نصرت نهالی

برای فروش فوری

آریامهر ٤اطاق ٦۵۰ هزارتومان
جاده‌قدیم ٤اطاق ٦۵۰هزارتومان
سلطنت آباد ۵ اطاق ۷۳۰هزار تومان
میرعماد ٤اطاق ۷۵۰هزارتومان
آریامهر ۵ اطاق ۸۵۰هزارتومان
فرح جنوبی ۵اطاق ۸۵۰ هزار تومان .
یوسف‌آباد ۵ اطاق ۸٦۰ هزار تومان.
فرمانیه ۵ اطاق ۱۲۰۰۰۰۰ تومان.
بخارست ۳ طبقه یکجا ۳۳۰۰۰۰۰ تومان .

۱ـ کوچه آپارتمانهای فوق و صدها آپارتمان دیگر بامتراژ و مشخصات متفاوت ،ازامتیازات خاصی برخوردار است .

۲ـ تعدادی ویلای بی نظیر و استثنائی در بهترین نقطه نیاوران با قیمت مناسب‌بفروش میرسد .

شرکت ام ـ اس تلفن۸٤٤۱۱۲ آ ـ ۸۲۱۰

جناب آقای دکتر رهنوردی آستاندار محترم یزد

خدمات صادقانه آنجناب درپرورد وایجاد اصلاحات در شئون مختلف استان، خودشانه لیاقت. شهامت ،صداقت و دلسوزی آن سرباز شامو ملت است.

دستور صریح جنابعالی نسبت به‌اسفالت خیابان معلم وابسته به شرکت تعاونی مسکن فرهنگیان یزد که پس از مدتها انتظار باتشریف‌فرمائی وبازدیدتان‌انجام گردید مورد سپاس و قدردانی معلمان واقع، توفیق بیشتر آنجناب را در راه خدمت بشامو مردم از خداوند یکتا مسئلت داریم.

هیئت‌مدیره ـ مدیرعامل و اعضاء شرکت تعاونی‌مسکن فرهنگیان یزد.

یکعدد کیف چرمی قهوه‌ای

که محتوی یک‌عدد پاسپورت بنام پاتریک ژرالد بسیرو پروانه اقامت و پروانه کار وگواهینامه‌بین‌المللی و گواهینامه صادره از فرانسه وکارت بیمه‌و شناسائی اتومبیل به‌همین نام بوده در تاریخ ۳۷ر۳ر۳۰ گمشده است . کسانی که ازکیف مزبور نشان و یاخبری دارند میتوانند به‌آدرس زیر مراجعه و مژدگانی‌مناسب دریافت دارند.

شیراز ـ فلکه قصرالدشت جاده اردکان خیابان معالی آباد .شرکت بوتیک‌تسا قسمت افساس ـ آی

گروه فرهنگی هدف

برای کلاسهای تجدیدی و تقویتی دوره راهنمائی نظری و ششم طبیعی و ریاضی ثبت‌نام میکند :

دبیرستان شماره یک هدف خیابان امیریه‌کوچه‌البرز٦٤۷۹۷٦
دبیرستان شماره ۳ هدف ژاله کوچه فلاح تلفن ۳٦۱۰۸۰
دبیرستان شماره ٤ هدف‌خیابان پهلوی جنب کلانتری‌مرکز٦٦٦۸۲۳

یک اختراع جدید وتکامل یافته بدون ایجاد فشار اضافی بروی موتور

کولر اتومبیل الکس Alex

برای اتومبیلهای :

پیکان ب.ام.و بنز پژو

مراکز فروش و نصب کولر الکس در تهران

۱ ـ تعمیرگاه کسری (نصب کولر پژو و ب.ام. و) جاده‌قدیم شمیران بالاترازسه راه زندان تلفن: ۸۴۹۴۴۱
۲ ـ تعمیرگاه شماره ۳ بنز(نصب کولربنز مدل ۲۲۰ ـ ۲۳۰ ـ ۲۸۰) خیابان تهران ،نوجنب بیمارستان بوعلی تلفن : ۳۴۱۱۰۴
۳ ـ تعمیرگاه بیتا (نصب کولر پژو و پیکان) خیابان شاهرضا جنب سینماروبال کوچه آذرنوش تلفن: ۸۲۷۷۰۱ و ۸۳۸۳۱۴
۴ ـ تعمیرگاه ایران‌کروب (نصب‌کولرپژو و بنز) نرسیده به دروازه شمیران خیابان هدایت تلفن : ۳۱۵۱۸۶
۵ ـ فروشگاه ایران زمان (نصب کولر پیکان و پژو) خیابان ملت نبش اکباتان جنب بانک بین‌المللی ایران تلفن : ۳۰۴۶۱۰
۶ ـ تعمیرگاه وارطانیان انتهای بهار خیابان‌شیراز روبروی فرح جنوبی تلفن : ۷۵۵۴۶۲

مراکز فروش و نصب کولر الکس در شهرستانها

اهواز ـ تهویه درخشان خیابان بختیاری چهارراه حافظ تلفن : ۲۵۶۸۳ و ۲۳۲۰۳
اهواز ـ تعمیرگاه کبتس امانیه جنب ایران پیما
اهواز ـ تعمیرگاه الکتریکی کورش کبیر خیابان خشایار فلکه غزنوی تلفن : ۴۳۹۲۴
کرمان ـ فروشگاه لوازم یدکی محمود سیستانی پور خیابان پهلوی تلفن : ۲۱۲۵ و ۷۹۸۵
شیراز ـ بازرگانی ولیاز تلفن : ۲۷۳۳۹ و ۲۳۸۵۸
بندر عباس ـ موسسه ایران آتش‌فلکه شهربانی ساختمان آیندگان تلفن : ۲۴۱۲ و ۲۶۹۷ و ۳۴۰۵
اندیمشک ـ تعمیرگاه مهر خیابان سینما تلفن : ۳۲۶۸
اصفهان ـ تعمیرگاه شیرانی خیابان سپهبد زاهدی جنب کوچه احمدی تلفن : ۳۳۱۹۵

به شیوه قدیم، هرگز!

بالیفت تراک

سهند

سریع‌تر و راحت‌تر عمل کنید

تولیتو

نماینده انحصاری سرویس و نمایندهٔ فروش

انواع لیفت تراک سهند در ایران

خیابان آیزنهاور ـ ساختمان بی. اف. گودریچ ـ شماره ۵۷٦ ـ طبقه ششم

تلفن‌های ۷-٦-۹۷۷۱٦۵ و ۹۷۷۱۷۴

مجالس ترحیم

بمناسبت درگذشت مرحومه مغفوره صبیه علیین رتبت حجةالاسلام والمسلمین آقای حاج شیخ جواد مقدس متعلقه حجةالاسلام والمسلمین آقای حاج‌سیدحسن میرزائی‌مجلس ترحیم آن‌مرحومه‌درمسجد شیخ عبدالحسین معروف بمسجد آذربایجانی‌ها روز دوشنبه ۵ر۴ر۳۷ ازساعت ۱۰تا۱۲ منعقد رمجلس حتم زنانه نیز در همانروز از ساعت ۵ الی۸ بعد از ظهر درمنزل شخصی واقع در میدان شاهپور بازارچه قوام الدوله کوچه دکتر کانی پلاک۱۶ برگزار خواهد شد .

الاحقر سیدعلی اصغر خوئی

خانواده‌های میرزائی، الاحقر مرتضی الموسوی ایروانی، الاحقر سید عبدالمجید ایروانی، الاحقر سید ضیاء بنده ، الاحقر محمد حسین انزابی، الاحقر سید علی اصغرخلخالی، الاحقر سید عبدالرحیم خلخالی، طیبی، حیدری ، جوادی ، الفهری، اکبرزاده، امید، صادقی، مقدس، خلیلی، شکوری، دریانی، محربزاده، مهاجری، سیدمحمد، سید علی و سید احمد میرزائی .

آ_۳۹۴۷

درگذشت مرحومه متقیه **حاجیه میرزائی** را باطلاع دوستان می‌رساند. مجلس ترحیمی روز دوشنبه ۵ر۴ر۳۷ از ساعت ۱۰ تا ۱۲ در مسجد آذربایجانیها منعقد خواهد شد .

سید عبداله مهاجری

آ_۳۹۴۷

اطلاعات ـ مصیبت وارده را بکلیه افراد خانواده‌های عزادار بویژه بازماندگان تسلیت می‌دهد .

پدر ارجمند همکار خوبمان آقای نیریزی به رحمت ایزدی‌پیوست. ضمن عرض تسلیت ـ مجلس ختم ان مرحوم را روز دوشنبه ۵ سه‌رماه ساعت ۵ بعدازظهر در مسجد ابوالفضل خیابان تاج اعلام میدارد .

کارکنان مدرسه مهران

آ_۳۹۵۱

باکمال تاسف و تاثر فوت ناگهانی شادروان یوسف نی‌ریزی بزرگ خاندان نی‌ریزی راباطلاع اقوام ودوستان میرساند مجلس ختم مردانه و زنانه آن مرحوم درروز دوشنبه پنجم تیرماه ۲۷ ازساعت ۵الی۷در مسجد ابوالفضل واقع در خیابان تاج نبش کوکب منعقد می‌باشد .

خانواده های : نی‌ریزی ـ طباطبائی ـ خوشخرام ـ شهیدی ـ مسافری ـمجتهدزاده ـ وانق ـتارالهی ـ سعیدی ـ جوادی ـ کوهی ـ کشتکار ـ فخرائی ـ صفوی ـ شفیعی ـ میرخواه ـ فیکوهی .

آ_۳۹۰۵

اطلاعات ـ مصیبت وارده را بخانواده های عزادارتسلیت میدهد .

باتاثر فراوان فوت همشیره گرامی خود مرحومه بانو زهرا حاج سید هاشمی (یگانگی) را در شهرستان قزوین به اطلاع‌اقوام ودوستان میرساند مجالس ترحیم در روزهای چهارم ـ ششم و هشتم تیرماه جاری در منزل آن مرحومه واقع در خیابان نادری کوی سوخته چنار قزوین از ساعت ۸تا۱۰ بعدازظهر برگزارمیگردد.

ابراهیم حاج سید هاشمی

آ_۳۹۵۵

باتاسف وتاثر فوت بانو زهرا حاج سید هاشمی (یگانگی) را در شهرستان قزوین باطلاع اقوام و آشنایان میرساند مجالس ترحیم آنمرحومه در روزهای چهارم ـ ششم و هشتم تیرماه‌جاری در منزل شخصی واقع‌در خیابان نادری ـ کوی سوخته چنار قزوین از ساعت ۸تا۱۰ بعدازظهر برگزار میشود.

خانواده‌های: حاج سید هاشمی یگانگی‌ـ لطفی‌ـ قندچی ـ برادران ـ ناصح ـ نفیسی ـ ناصری‌ـ صدیقی‌ـ اردلان ـ رستاخیز‌ـ رسا‌ـ بنی‌هاشمی .

آ_۳۹۵۵

اطلاعات‌ـ مصیبت وارده را بخانواده‌های عزادار بویژه بازماندگان تسلیت میدهد.

باکمال تاسف و تاثر درگذشت فرزند و همسر و مادر عزیزمان راضیه ادیبی (روستائی) راباطلاع بستگان و دوستان میرسانیم.

مجلس ترحیم مردانه و زنانه ان مرحومه ازساعت ۵تا۷ بعدازظهر تاریخ ۵ر۴ر۳۷ روز دوشنبه درمسجد سجاد واقع‌در خیابان شاه چهارراه فروردین برگزار میگردد.

امیرعلی روستائی : محمد ادیبی ـ مرضیه ـ زهراـمحمدرضا‌ـ فاطمه ـ رتبه ـ ادیبی خانواده های : ادیبی ـروستائی ـ فتحی‌ـ شاه حسینی ـ سعید ناصح ـ صلاحی ـ فقیهی .

آ_۳۹۲۱

باکمال تاسف و تاثر درگذشت خاله عزیزمان راضیه ادیبی (روستائی) راباطلاع بستگان ودوستان میرسانیم.

مجلس ترحیم مردانه و زنانه ان مرحومه ازساعت ۵تا۷ بعدازظهر تاریخ ۵ر۴ر۳۷ روز دوشنبه درمسجد سجاد واقع در خیابان شاه چهارراه‌فروردین برگزار می‌گردد .

خانواده های : صلاحی ـ برادران خلخالی‌ـ بهنام فرـبزرا

آ_۳۹۲۳

اطلاعات ـ مصیبت وارده را بیازماندگان آنمرحومه تسلیت میدهد .

باانده و تاثر فراوان درگذشت خواهر دلبندم بانو عالیه جزیره‌ای رابه‌آگاهی خویشاوندان ودوستان میرسانم . مراسم سوگواری درروز دوشنبه پنجم تیرماه جاری ازساعت ۵ر۱۷ تا ساعت ۵ر۱۹ درمسجد جامع بندرپهلوی برگزار خواهدشد .

دکترمحمد حسین جزیره‌ای

بانهایت تاسف فوت بانو عالیه جزیره‌ای را باطلاع میرساند. مجلس ترحیم در تاریخ پنجم تیرماه جاری ازساعت ۵ر۱۷ در مسجد جامع بندرپهلوی دایر خواهد بود .

خانواده های جزیره‌ای ـ صیاد ـ خانخواه ـ اکبری ـ گیاهچی ـ رحمانی‌ـ صادقی ـ بوند اردبیلیان ـ سیاوشی ـ میرصفوی ـ هوشنگی ـ ودیگر خانواده های وابسته .

آ_۳۹۱۷

اطلاعات ـ مصیبت وارده را بخانواده های عزادارتسلیت میدهد .

بانهایت تاسف درگذشت بانو ملوک شمس لاریجانی متعلقه آقای غلامرضا امیرمختاری ومادر گرامی آقای سیروس امیر مختاری و خانمها اشرف‌ـ عزت‌ـ مینا امیرمختاری را باطلاع دوستان و آشنایان میرساند. مجلس ختم زنانه و مردانه آن مرحومه از ساعت ۲ الی ٤ بعد ازظهر روز دوشنبه ۵ر۴ر۳۷ درخانقاه صفی علیشاه منعقد است.

خانواده های : موسی گودرزی. امیرمختاری . ابوطالب رئیس‌زاده . شمس لاریجانی. معتضد. اشرفی. نوذری. صفائی. دولتشاهی. جلالتقوی. علاءالدین زرین‌پور. کیانی . ورزنده. شهنواز. شفیع زاده. تقوی. وحدانی. سجادی. خداداد. امیر صالحی. عزیزپور و آشنایان و وابسنگان دیگر.

آ_۳۹۳۹

اطلاعات ـ مصیبت وارده را بخانواده های عزادارپویژه بازماندگان آنمرحومه تسلیت میدهد.

باانده و تاثر مراوان درگذشت شادروان آقای حبیب خان عامری بزرگ خاندان عامری را باطلاع اقوام و بستگان و همشهریان محترم می‌رساند مجلس ترحیم مردانه وزنانه آن‌فقید سعید روز دوشنبه پنجم تیرماه ۲۷ از ساعت ۱۷ الی ۱۹ در مسجد امام حسین (ع) واقع در میدان سهناز منعقد خواهد بود .

خانواده‌های : عامری، طباطبائی، ایمنی، رحمتی، رئیسی، سپهری، سلیمانی، سیانکی، پیراسته، رشتی، احمدی‌زاده ، بهدی‌زاده، عسکری‌شجاعی،ه تضی‌زاده، برزگر،ابوالحسنی، حدابخشی، ارشاد، حسن‌زاده، بهرامی، حسینی ، رمزی ، چوپانی، اسماعیلی، رمضانی‌زاده، اکبری، شیخ‌الاسلامی ، عمراله‌زاده، توکلی، رشیدی، مصیب‌زاده، انوری ، یزدانی، یزدانبخش، عرب‌زاده، مهرآبادی،یگانه،جعفری، امیرحجازی، سمیعی، ذاکری، صابری،ندینی، شهرابی، عمرانی، شمسائی، کریمی، عظیمی، باقری ، کشاورز ، رستمبیگی ، صالحی ، رفیعی، بیدانی .

آ_۳۹۴۵

اطلاعات ـ مصیبت وارده را بکلیه افراد خانواده‌های عزادار تسلیت میدهد .

درگذشت شادروان **مرتضی افشار طوس** را خدمت جناب‌آقای مهندس عبدالحسین‌امیرسلیمانی و همسرگرامیشان صمیمانه تسلیت عرض مجلس ختم آن مرحوم دوشنبه ۵تیر ماه از ساعت ۵تا۷ بعد از ظهر درمسجد مجد منعقد است.

رئیس باشگاه لاینز تجریش

حمید نیری

آ_۳۹۲۹

بانهایت تاسف وتاثر درگذشت پدر بزرگوارمان شادروان مرحوم **مرتضی افشار طوس** را باطلاع اقوام و آشنایان مرساند مجلس ترحیم مردانه وزنانه آن فقید سعید روز دوشنبه پنجم تیرماه ۲۷ از ساعت ۵تا۷ بعداز ظهر درمسجد مجد منعقد می‌باشد .

فضل‌اله افشارطوس، پریرخ افشارطوس (فیلسوف)

درگذشت شادروان مرحوم **مرتضی افشار طوس** بزرگ خاندان افشار طوس را که مردی با فضیلت و با تقوی و انسان دوست بود وعمری را بخدمتگذاری گذراند باطلاع عموم می‌رساند .

مجلس ترحیم مردانه وزنانه آن فقید سعید روز دوشنبه پنجم تیرماه ۲۷ از ساعت ۵تا۷ بعد از ظهر در مسجد مجد منعقد میباشد .

سید محمد باقر حجازی

آ_۸۱۲۸

بانهایت تاسف وتاثر درگذشت شادروان مرحوم مرتضی **افشار طوس** بزرگ خاندان افشار طوس را باطلاع اقوام و آشنایان می‌رساند. مجلس ترحیم مردانه وزنانه آن فقیدسعید روز دوشنبه پنجم تیرماه ۲۷ از ساعت ۵تا۷ بعد از ظهر در مسجد مجد منعقد می‌باشد .

خانواده‌های: افشارطوس، امیر سلیمانی ، حجازی ، هژیر، فیلسوف، زرین‌نعل، زرین‌کفش، نورافشار ، سیف ، خلیلی، خورشید، همایونفر، بشارت، رضا، نقیبی ، یکانی ، باقرزاده، خاتمی، رضوی، عمادی، معیری، مقبل وخانواده های وابسته .

آ_۸۱۳۰

باکمال تاسف درگذشت **بانو** حاجیه مریم ایثاری همسر آقای حاج فیض‌اله ایثاری ومادر گرامی آقای مهندس‌محمد رضا ایثاری وپوران‌دخت وعذرا و پریچهر ایثاری‌راباطلاع دوستان وبستگان می‌رساند. مجلس ترحیم مردانه و زنانه روز دوشنبه ۵ر۴ر۳۷ از ساعت ۱۷ الی۱۹در مسجدالجواد برگزار می‌شود .

خانواده‌های: ایثاری، دروی، فخرائی، کوچصفهانی، عطائی، سلامت،سلیمانلو، عزیزی،انصاری، رازی،مهرصادقی و کلیه خانواده‌های وابسته .

آ_۳۹۰۰

بانهایت تاسف درگذشت **بانو مرضیه مولانا (مشفق)** متعلقه مرحوم حاج شیخ ابوالقاسم مولانا ووالده مرحوم اسماعیل‌مولانا را باطلاع خویشاوندان و آشنایان میرساند. مجلس ترحیم مردانه وزنانه آنمرحومه روز دوشنبه ۵ر۴ر۳۷ ساعت ۶الی۸ در مسجد حاج شیخ عبدالنبی واقع در سرچشمه برگزار میشود .

خانواده‌های: مولانا‌ـ حاج محمد علی مشفق‌ـ حاج عباس مشفق‌ـ اسلامی‌ـ کاظمی‌ـ شیرازی‌ـ هشیوار‌ـ روحانی‌زاده ـ صدقی‌نژاد‌ـ جعفری ـ نصیر‌ـ تقوی‌ـ امیری‌ـ صالحی‌ـ بلوریان‌ـ ریسمانچی‌ـ حاجی بابا‌ـ صادقی‌ـ تفوائی‌ـ ابانی‌ـ تهرانی و خانواده‌های وابسته.

آ_۳۹۵۷

اطلاعات‌ـ مصیبت وارده را بخانواده‌های عزادار بویژه بازماندگان تسلیت میدهد.

بانهایت‌تاثر وتاسف درگذشت بانو عصمت واثقی راباطلاع دوستان‌وآشنایان میرساندبنابوصیت آنمرحومه هزینه‌ختم مردانه بمصرف خیریه و مجلس ختم زنانه آنمرحومه از ساعت ۶تا۸ بعد ازظهر روز دوشنبه‌۵تیرماه جاری درمنزل آنمرحومه واقع در سه راه ضرابخانه دشتستان ۲ پلاک۱۷ منعقد است.

خانواده های : واثقی. شهنائی. تحریری. میثاقی. ایلخانی. میزانی . ناسودیان و خانواده های وابسته.

آ_۸۲۴۹

اطلاعات ـ مصیبت وارده را بخانواده‌های عزادارتسلیت میدهد.

فوت مرحوم رضا ملکی برادرمان رابه اطلاع دوستان و آشنایان میرساند مجلس ترحیم روز سه‌شنبه ساعت ۵تا۷ بعداز ظهر درمسجدالجواد برگزار میشود .

ازطرف فامیل ملکی آذربایجان و خانواده های وابسته: زهرا ملکی ـ شفیع ملکی

آ_۳۹۱۳

اطلاعات ـ مصیبت وارده را ببازماندگان آنمرحوم تسلیت میدهد .

بانهایت تاثر وتاسف درگذشت دانشمند آقای مشاءالله صدیق‌مهر (چیذری) سرممیز مالیاتی وزارت امور اقتصادی و دارائی رابطلاع دوستان و آشنایان میرساند مجلس ختم آن شادروان روزدوشنبه ۵ر۴ر۳۷ از ساعت ۵تا۷ بعدازظهر در مسجد محمدیه واقع در خیابان دولت چهارراه رستم‌اباد وحم زنانه در همان روز و ساعت در خیابان دولت کوچه شیرین بن‌بست کنی منزل آن‌مرحوم برگزار می‌شود .

ضمنا مجلس ختم دیگری روز سه‌شنبه ۵ر۴ر۳۷ از ساعت ۵تا۷ بعدازظهر در مسجد جامع چیذر واقع در چیذر شمیران منعقد می‌شود .

حاج احمد چیذری ـ مهندس‌حسین‌چیذری

وخانواده‌های رستمی‌ـ سقط فروش‌ـ شایسته ـ محسنیان‌ـ نوریان‌ـ دماوندی‌ـ اکبری‌ـ خاطری‌ـ هاشمی علیا‌ـ رحمانی

آ_۲۱۰۲

اطلاعات‌ـ مصیبت وارده را بخانواده‌های عزادار بویژه بازماندگان تسلیت میدهد.

بانهایت تاسف درگذشت شادروان **روبن رحیمزاده** راباطلاع دوستان و آشنایان واقوام میرساند. مجلس ترحیم آنمرحوم روز سه‌شنبه ششم تیرماه از ساعت ۵ تا۷ بعدازظهر در کنیسای حئیم واقع در خیابان قوام‌السلطنه برگزار میشود.

آنیا رحیمزاده‌ـ جری وروجیلد رحیمزاده‌ـ ایرن رحیمزاده (بوداخ) ـ شیرین رحیمزاده (ساسون)‌ـ سونیا‌ـ زرافشان‌ـ رحیمزاده‌ـ رحیمیافائی‌ـ ربکا رحیمزاده (جواهری) ـ ربی ـ میخائل‌ـ عسگر‌ـ نورا رحیمزاده‌ـ موریس وامیل عسگر اوغلی رضائیه‌ـ خانواده گابریل ویونس بوداغ و خانواده‌های‌وابسته.

آ_۸۲۱۸ ۱ـ۲

«پرسه»

بانهایت تاثر وتاسف درگذشت نابهنگام روانشاد مهربان موبد شهریار اردوبادی نژاد را به‌اطلاع دوستان و آشنایان می رساند .

پرسه آن شادروان روز دوشنبه ۵ر۴ر۳۷ برابر دی‌به‌آذر وسیرماه از ساعت ۵ الی۷ بعدازظهر درسالن ایرج واقع در خیابان استالین کوچه زرتشتیان برگزار می‌شود .

ناهید، میترا، همایون، دینیار اردوبادی وخانواده‌های اردوبادی، آرگشسب، بهنام، جهانیان، حکیم، شید، طواف، صارمی، گیلانشاه، میرسپاسی .

با نهایت تاثر وتالم فوت نابهنگام روانشاد مهربان موبد شهریار اردوبادی نژاد را به‌اطلاع دوستان وهمکاران می‌رساند مجلس ترحیم آن شادروان روز دوشنبه پنجمین ماه ازساعت ۵ الی۷ بعدار ظهردرسالن ایرج خیابان‌استالین نبش چه زرتشتیان برگزار می‌شود .

دوستان عزادار :

اتکال، باستانی، برادران، بستان‌بخش، جلیلی محمودی، حدیوی، خلقی، دنیائی، رجب‌زاده،ریشارد، صانعی، عامری، عباسی، عباسیان، عطاری، عطروش، فرزانه ، فروهری ، کیانی ، کعبی، کلهری، گلشن بزرگ، لطفی کیش ، مجیدی، مصلحی. مشرف‌زاده، منعمی، میزانی، وزیری، همائی .

باکمال تاثر و تاسف فوت جانگداز مادر متقی وعزیزمان **بانو حاجیه زهرا حاج زین‌العابدین تهرانی** (گل‌نراقی) بزرگ خاندان را به‌اطلاع دوستان و آشنایان می‌رساند . مجلس ختم زنانه و مردانه روز دوشنبه پنجم تیرماه از ساعت۲ونیم الی ٤ونیم بعداز ظهر درمسجد مجد برگزار می‌باشد .

محسن گل‌نراقی‌ـ ایران گل‌نراقی (سید عطاران)

آ_۳۹۶۳

با کمال تاثر وتالم فوت مادر و خواهر عزیزمان **بانو حاجیه زهراحاج زین‌العابدین تهرانی** بزرگ‌خاندان راباطلاع می‌رساند. مجلس ترحیم زنانه ومردانه روز دوشنبه پنجم تیرماه از ساعت ۲ونیم الی ٤ونیم در مسجد مجد منعقد می باشد .

خانواده‌های : گل‌نراقی، سید عطاران، حاج زین‌العابدین تهرانی، همباز تهرانی ، ارباب تهرانی ، نونهال ، آذرفر ، ستقری، تشرفی، نیاورانی ، وکیلیان ، نامجو ، مدرسی ، حقیقتخواه، درکلام،حکیمی، صابر، سروربخش،جوفروش مقدم، فاضل، پاداش‌پور، پورمومن ، رحیمیان ، بهشتی ، اصغری، اسپهبدی، گیلانی، بختیاری، کیخسروی، یارندی، ناصری، نادری، شادخو، نائینی، فاخته، منصوری، نوید، فریدنی، گیاهی، عباسی، مباشر، نورانی، بشری، رزازی‌فر، افضلی، میرعلی، جمارانی، قریشی .

آ_۳۹۶۳

اطلاعات ـ مصیبت وارده را بخانواده‌های عزادار بویژه بازماندگان آن‌مرحومه تسلیت می‌دهد .

یادبود

بمناسبت چهلمین روز درگذشت شادروان بانو **همدم‌الملوک خانلر خانی (نخعی)** مجلس یادبودی ازساعت ٤الی٦ بعد ازظهر روز دوشنبه ۵ر۴ر۲۵۳۷ در سالن شمارمیک بهشت زهرا برگزار میگردد شرکت دوستان و آشنایان موجب شادی روح آنمرحوم خواهد بود .

وسیله ایاب و ذهاب ساعت ۳بعدازظهر در خیابان سلیم خیابان کلیم کاشانی کوچه گلپایگان پلاک ۱۶ آماده حرکت‌میباشد.

خانواده خانلرخانی و فامیل وابسته

آ_۸۲۱۲

گیتی عزیز ، فردا دوشنبه ۵تیر ماه ساعت ۵ بعد ازظهر در چهلمین روز خاموشی‌ات بر مزارت گردهم آمده و در سوگ تو با جویباری از اشک بروان پاکت‌درود می‌فرستیم.

همسر و فرزند داغدارت‌ـ تورج و سهیل معین آزاد

تسلیت

جناب آقای مرتضی خداوردی

بانهایت تاسف درگذشت پدر گرامیتان را بحضورآنجناب وبازماندگان آن مرحوم تسلیت عرض می‌نماید.

غلامعلی سهرابی

آ_۸۲۶۳

جناب آقای رحیم خطائی

همکاران شما صمیمانه خودرا درغم شماشریک می‌دانند .

کارکنان شرکت مونتکو ایران

آ_۸۲۴۰

جناب آقای مهندس کیومرث خدادادیان

بانهایت تاسف وتاثر مصیبت وارده را از صمیم قلب تسلیت عرض نموده واز خدای بزرگ برای کلیه بازماندگان صبر وشکیبائی آرزو داریم .

اسماعیل خلیلی، ناصر مرآتی‌پور

آ_۸۲۴۳

جناب آقای نصرالله‌زاده روحی پوریان

باکمال تاسف و قلبی اندوهناک مصیبت وارده را از صمیم قلب تسلیت عرض نموده امید است که مارا در غم و اندوه خود شریک وسهیم بدانید .

امیر خسرو پرهامی‌زاده ـ تیمور منصور نیائی

آ_۸۲۴۳

سرکار خانم آقاخانی

مصیبت وارده را صمیمانه تسلیت می‌گوئیم.

سوکند و سوخل مافی

آ_۳۹۵۲

جناب آقایان فاخر

مدیریت عامل ـ قائمقام مدیر عامل ـ

معاونت فنی شرکت بین‌المللی تیپاکس

مصیبت وارده را به آنجناب وکلیه فامیلین محترم صمیمانه تسلیت می گوئیم .

رضا شسدهی وبانو

آ_۳۹۴۹

خانم بریرخ فیلسوف

از طرف کارکنان اداره اسکناس واوراق بهادار بانک‌ملی ایران درگذشت پدر عزیزتان را بسرکار و جناب آقای افشار طوس و خانواده های وابسته صمیمانه تسلیت عرض مینمایم.

علی توماج

آ_۸۲۳۶

همکار گرامی آقای حسن رعایائی

مصیبت وارده را بجنابعالی و فامیل محترمتان تسلیت می گوئیم.

مدیران و کارکنان شرکت ماسه سازکو

آ_۸۲۳۷

جناب آقای دکتر علی اکبر کسائی

بانهایت تاسف مصیبت وارده را بجنابعالی و عموم فامیل محترم تسلیت گفته ، سلامتی و بقای عمر شما را از خداوند متعال خواهانیم.

علی میلانی نژاد و بانو

آ_۸۲۳۸

آقای غلامحسین صرافی

از طرف کارکنان اداره اسکناس واوراق بهادار بانک‌ملی ایران درگذشت پدر عزیزتان راحضور جنابعالی و جناب آقای دکتر صرافی و خانواده های وابسته تسلیت عرض مینمایم.

علی توماج

آ_۸۲۳۵

جناب آقای ناصر واثقی

مصیبت وارده را تسلیت عرض نموده ودرغم شماشریکیم.

کارمندان امور بازرگانی چوکا

آ_۸۲۳۲

دوست گرامی جناب آقای دکتر مقربیان

درگذشت ابوی محترمتان را از صمیم قلب تسلیت میگوئیم.

پزشکان بیمارستان بانک ملی‌ایران

آ_۳۹۴۱

جناب آقای شاهرخ‌جهانشاد دوست گرامی

ضمن اظهار تاسف از تاخیر، مصیبت وارده را صمیمانه تسلیت عرض نموده سلامت شما وخانواده گرامی راخواهانم.

مهندس یوسف سلطانی

آ_۸۲۴۱

سرکار خانم طوبا رحیمپور همدانی

باکمال تاسف واندوه مصیبت وارده را از صمیم قلب تسلیت عرض نموده واز خداوند برای کلیه بازماندگان صبر وبردباری آرزو داریم.

سید اسمعیل کریمی وبانو

آ_۸۲۴۶

تسلیت

درگذشت مرحوم **جلال صرافی** پدربزرگوار دوست و همکار ارجمند آقای دکتر احمد صرافی موجب کمال تاسف گردید این مصیبت را به ایشان و سایر بازماندگان آنمرحوم تسلیت می‌گوئیم .

سناتور دکتر اسفندیاری، دکتر نصرت‌اله کاسمی، دکتر احمد پزشکمهر، دکتر هشترودیان ، دکتر لواسانی، دکتر نوربخش، دکتر کوثری، دکتر امینی‌راد، دکتر برزگر ، دکتر محمد بهشتی، دکتر مهین‌دخت سنک، دکتر پرویز سنگ ، دکتر هادی مرتضوی، دکتر سیامک پزشکمهر .

آ_۸۲۴۶

جناب آقای دکتر سید جمال‌الدین نوربخش

با کمال تاسف و تاثر فوت مرحوم حسین همدانیان را به جنابعالی وخانواده های محترم نوربخش و همدانیان تسلیت عرض نموده بقاء عمر وعزت ودوام آنسرور گرام راازخداوند متعال خواستاریم .

علی اصغر خسروی ـ کریم رحیمی واحدی‌ـ علی‌ابوطالب ـابوالفضل چراغیان ـ کریم میرداودی ـمهدی مهرپرور .

آ_ ۸۲۴۵

شیرزن ارجمند سرکار خانم عظما امیرسلیمانی

باتاثری عمیق فوت جانگداز اخوی گرامیتان را تسلیت عرض نموده از ایزد توانا برای یکایک بازماندگان صبر وشکیبائی آرزومندیم .

ازطرف باشگاه لاینز تجریش ـآذر مهدی

آ_۳۹۰۷

جناب آقای محمد باقرکاظم‌زاده ارسلانی‌نیا

بانهایت تاسف واندوه فراوان مصیبت وارده را صمیمانه‌تسلیت گفته واز خداوندمنان دوام وبقاء عمر شما را خواهانیم.

سید مصطفی وحیدی‌ـ ناصر بزرگمهر پوریان

آ_۸۲۴۴

سرور محترم جناب آقای نعمت‌اللهامی

فوت همسر محترمتان رابتو وفرزندان عزیزت تسلیت‌میگوئیم.

خانواده‌های امیرنیا وسامعی

آ_۳۹۳۷

جناب آقای سید هاشم عطاران

بانهایت تاسف مصیبت وارده را تسلیت عرض نموده بقای عمر آن خاندان محترم را از خدای بزرگ مسئلت دارم .

از طرف مدیر و کارکنان پیمانکاری و حمل ونقل‌افشین

آ_۳۹۵۳

جناب آقای مسعود جمالی و بانو

مصیبت وارده را بشما و خانواده محترمتان‌تسلیت‌عرض مینمائیم.

اراک ـ مدنی وبانو

آ_۲۱۰۱

جناب سلیمیان شهردار محترم فلاورجان

باتاثر و تاسف فراوان مصیبت وارده را صمیمانه تسلیت عرض نموده بقای بازماندگان را از خدای بزرگ خواستاریم.

خراسانی های مقیم فلاورجان

آ_۲۱۰۰

جناب آقایان فاخر

مدیریت عامل ـ قائمقام مدیرعامل ـمعاونتفنی شرکت بین‌المللی تیپاکس

مصیبت وارده رابه آنجناب و کلیه فامیل صمیمانه تسلیت میگوئیم.

اکبر فرشچی. جواد حسینی. رضاحقیقت

آ_۳۹۶۱

جناب آقای خلبان وهاب فرزام

درگذشت نابهنگام دوست عزیزتان سرکار سرهنگ خلبان پناهی‌فرد را به جنابعالی و خانواده محترم پناهی فرد تسلیت عرض مینمایم .

بهرام ملک مدنی

آ_۲۰۱۳

جناب آقای محمد رضا کارائی زنجانی زاده

با کمال تاسف و قلبی اندوهناک مصیبت وارده را از صمیم قلب تسلیت مرض نموده دوام و بقاء عمر برای کلیه بازماندگان از خداوند بزرگ آرزومندیم .

تیمور رفتاری ـ حسین مرادخانیان

آ_۸۲۵۱

جناب آقای سیروس همدانیان ارسطوئیان

بانهایت تاسف و قلبی پر ازملال مصیبت وارده را لزصمیم قلب تسلیت مرض نموده دوام و بقاء عمر برای کلیه بازماندگان آرزو مینمائیم .

صادق پرویزی ـ اصغر مولائی پور

آ_۸۲۵۰

جناب آقای مسعود جمالی فیروز آبادی

مصیبت وارده را بشما و فامیل محترم تسلیت عرض می‌نمائیم.

پزشکان پرستاران کارکنان بیمارستان وزایشگاه بابک

آ_۸۲۶۴

سپاسگزاری

تشکرو قدردانی

بدینوسیله از الطاف و مراحم علماء اعلام ، روحانیان عالیقدر ،اساتید وفرهنگیان ارجمند ، دانش‌آموزان عزیز،شخصیت های محترم اجتماعی کارمندان محترم دوائر دولتی اصناف و پیشه‌وران عزیز و سایر دوستان و سروران گرامی که باشرکت در مراسم تشییع و مجالس ختم عزیز درخاک خفتمان زندمیاد ناکام محمد حسین آروین بفامیل و خانواده داغدارش ابراز همدردی نموده یابوسیله تلفن و تلگراف ما را تسلی داده‌اند کمال تشکر و سپاسگزاری راداشته از خداوند هستی بخش سلامت و قوام عمر خود و عزیزانشان را مسئلت میداریم.

فوبری ـ آروین و خانواده های وابسته

آ_۷۱۹۰

ازکلیه سروران گرامی و پستگان و دوستان که بمناسبت درگذشت همسروپدر عزیزمان شادروان مهندس داریوش‌امیرصحی باشرکت درمراسم مختلف ویا بوسیله تلگرام ودرج در جراید اظهار همدردی فرموده‌اند صمیمانه سپاسگزاری مینمائیم.

فریده امیرصحی (شیبانی) فریناز ـ کوروش و فریمهر امیرصحی .

آ_۸۱۸۷

بدینوسیله از کلیه دوستان و آشنایان ومنسوبان که به مناسبت درگذشت همسر ومادر عزیزمان مرحومه شمس‌الملوک فیلسوف (فردوس) بنحوی ابراز همدردی فرموده و موجب تسلی خاطر گردیده‌اند . سپاسگزاری و تشکر می‌نمائیم.

خاندان فردوس

آ_۸۱۶۷

سپاسگزاری

از ذوات محترم علما یاعلام‌وحجج اسلام و جناب استاندار محترم کردستان و قضات شریف و همشهریان عزیز و دوستان گرامی که در مراسم تشییع و تدفین ومجالس تذکر و ترحیم پدر عزیزمان مرحوم حاج میرزا محمد کریم فرزام دباغ زاده در سنندج و تهران شرکت فرموده یا باارسال نامه وتلگرام وبادرج آگهی تسلیت در جراید و یا تلفنی مارا مورد محبت و عنایت خود قرار داده‌اند صمیمانه سپاسگزاریم.

خانواده فرزام و خانواده های وابسته

آ_۸۲۳۳

مأموران گروه‌ضربت یک‌شهرک‌رادر شهری‌خراب کردند

شهری‌ـ خبرنگاراطلاعات

یکی از رانندگان لودر شهرداری تهران از تخریب خانه‌های منطقه «علی‌گبری» شهرری خودداری کرد وبا لودر به تهران گریخت، اما ماموران ضربت حدود ۳۰ خانه و ۲۵ مغازه را دراین منطقه ویران کردند.

پیش ازظهر دیروز گروه ضربت شهرداری پایتخت به سرپرستی عبدالعلی‌زاده‌معاون شهرداری شهرری به همراه ماموران‌اجرائیات وکلانتری این‌شهر بمنظور تخریب‌خانه های منطقه «علی گبری» در «سه‌راه تقی‌آباد» شهرری به این منطقه‌رفتند. راننده لودر گروه ضربت شهرداری تهران هنگامیکه پی‌بردمنظور از این ماموریت تخریب‌خانه های مردم است با مشاهده ناراحتی مردم ، عقب‌گردکرد و به سوی تهران گریخت . ماموران ضربت با اتومبیل به تعقیب او پرداختند و لودر را متوقف ساختند . راننده لودر در مورد انگیزه گریز خود گفت : تخریب خانه‌های مردم برهم زدن توآسایش‌آنان‌برخلاف اخلاق است من به هیچ قیمتی حاضر نیستم آماج نفرین و ناله مردم قرار گیرم .

راننده لودر پس از گفتن این مطلب با سرعت بسوی تهران راند. معاون شهری شهرداری برای انجام این ماموریت با بی‌سیم از شهرداری پایتخت تقاضای لودر کرد و ساعتی بعدیک دستگاه لودر به محل رسید.

لودر اعزامی با همکاری ماموران گروه ضربت ۲۵ مغازه و ۳۰ خانه راویران کرد.

زمینهای منطقه«علی‌گبری» قبلا متعلق به کشاورزان‌بود که از اداره اوقاف اجاره کرده بودند و حق فروش آنرا نداشتند . کشاورزان این زمینها را به قطعات ۵۰ تا ۳۰۰ متری تقسیم کردندو با سندهای دستی به مردم فروختند . به این ترتیب منطقه «علی‌گبری» به شهرکی دور از ضوابط وبی‌بهره از تاسیسات عمومی‌از قبیل مدرسه، بهداری، زمین ورزشی ، داروخانه و ... تبدیل شد . درطول ۶ماهی که از ایجاد این شهرک می‌گذشت شهرداری‌شهرری سکوت اختیار کرده بودو حتی هنگام احداث آن نیز هیچ اخطاری به مردنداد.

بسمه تعالی شانه

در تاریخ ۸ر۴ر۳۷ از ساعت هفت بعد ازظهر ببعد به منظور تعیین هیئت امناء مسجد میثم واقع در خیابان شاه باستان جنوبی مجلسی از طرف ساکنان حوالی مسجد تشکیل واز عموم برادران ایمانی تمنا میشود برای خشنودی حضرت ولی عصر عجل... فرجه در مسجد فوق حضوربهمرسانند.

الاحقر ابوالقاسم کاشمری

آگهی استخدام

دانشگاه صنعتی آریامهراصفهان برای تکمیل کادر امور دانشجویان خود به تعدادی کارمندبه شرح‌زیر احتیاج دارد :

سمت	شرایط استخدام	سابقه کار
کارمند اموردانشجوئی و آموزش	لیسانس علوم‌احتماعی‌و علوم اداری روانشناسی	حداقل سه سال
کارمند امور فوق برنامه	لیسانس	حداقل سه سال کار در رشته مربوطه
متصدی آمار	لیسانس آمار	حداقل سه سال کار در رشته مربوطه
کارمند	دیپلم	
ماشین نویس	دیپلم	حداقل ۲ سال کار

از داوطلبان دعوت میشود جهت مصاحبه‌در روزهای ۵و ۶ و ۷ تیر ماه ۲۵۳۷ بـا در دسـت داشتـن مدارك خود بدفتر امور دانشجویان ساختمان ۶ دانشگـاه صنعتـی آریامهر در اصفهان اتاق ۲۲۴ مراجعه نمایند .

تقویم اطلاعات

ساعات شرعی
استخراج دکتر ریاضی کرمانی

یکشنبه- چهارم تیر ماه ۲۵۳۷
نوزدهم‌رجب۱۳۹۸- بیست‌وپنجم ژوئن۱۹۷۸

اذان مغرب . . . . . ساعت ۹ و ۱۲ دقیقه
اذان صبح (فردا) . . ساعت ٤ و ۳٦ دقیقه
طلوع آفتاب (فردا) . . ساعت ٦ و ۱۸ دقیقه
ظهر شرعی (فردا) . . ساعت ۱ و ۳۸ دقیقه
اذان مغرب ((فردا) . . ساعت ۹ و ۱۲ دقیقه

اطلاعات دیپلماتیک

بازدیدشاهنشاه

شاهنشاه آریامهر بزرگ ارتشتاران بعد از ظهر دیروز از مجتمع مسکونی شهرک فرحناز پهلوی در لویزان که برای پرسنل گارد شاهنشاهی ساخته میشود،بازدیدفرمودند. در این بازدید والاحضرت شاهدخت فرحناز پهلوی شاهنشاه را همراهی میکردند. تیمسارسپهبد بدره‌ای‌فرمانده گارد شاهنشاهی ضمن عرض خیر مقدم طی گزارشی بعرض رسانید که این طرح برای‌تامین خانه شخصی افسران و درجه داران گاردشاهنشاهی اجرامی شود .

طرح شامل احداث ۲۳۲٤ واحد مسکونی‌است که درپنج نوع مختلف بوسیله شرکت

ازشهرك فرحناز

فرانسوی اس ـ ا‌ی‌و درزمینی به مساحت ۷۲۵۰۰۰ متر بنا میگردد و طبق اوامرشاهنشاه برای بقیه پرسنل بخصوص لشکر پیاده گارد هم توسط مهندسین‌مشاور مشغول‌بررسی اجرای طرح فاز دوم‌آپارتمان ها میباشیم .

امید است تحت توجهات شاهنشاه آریامهر بتوانیم در طرح دوم نیز موفقیت داشته باشیم . بعد از توضیحات‌فنی آقای مهندس محمود دره‌پرور مهندس مشاور آپارتمان های مذکور شاهنشاه‌از قسمت های مختلف آپارتمان ها بازدید فرمودند و درپایان بازدیدشان برای اجرای طرح فاز دوم آپارتمان ها دستورات موکدی به فرمانده گارد شاهنشاهی صادر فرمودند .

برنامه‌خانه‌سازی برای کارکنان شرکت ملی نفت

بعد ازظهر دیروزسومین جلسه ماهانه همگانی‌کارکنان شرکت ملی نفت ایران بمدت ۲ ساعت درسالن اجتماعات مرکزی شرکت تشکیل شد.

در این‌جلسه که باحضور هوشنگ انصاری رئیس‌هیئت مدیره و مدیر عامل شرکت ملی نفت ایران و عده‌ای‌از مدیران شرکت تشکیل شد ، ناهماهنگی‌ها و تبعیضات موجود در نظام اداری و امکان تنظیم یک برنامه‌جامع رفاهی بمنظور تامین مسکن برای کارگران و کارمندان و رفع نواقص موجود در وضع بهداری شرکت و گسترش خدمات بهداشتی مورد بحث و تبادل‌نظرقرار گرفت. همچنین در زمینه تعاونی مصرف کارکنان و عرضه‌بیشتر خدمات‌اجتماعی مذاکراتی انجام شد .

بدستور هوشنگ‌انصاری اخیرا واحدجداگانه‌ای تحت عنوان اداره کل رفاهی و خدمات اجتماعی در شرکت ملی نفت ایران ایجاد شده است تا بطور تمام وقت کوشش خود را مصروف تنظیم و اجرای همه‌جانبه رفاهی کند .

امروز اعلام شد که این واحد هم‌اکنون مشغول تنظیم یک برنامه وسیع‌تامین مسکن کارکنان در سراسر کشور است و علاوه برآن مطالعاتی برای تسهیلات ورزشی شرکت نفت ورفع کمبود نواقص دراین زمینه بعمل آورده است.

عکس‌العمل شدید رادیو مسکو در برابر سفر هواکوفنگ به تهران

چین در ایران هدفهای ضد شوروی را دنبال میکند

دیشب رادیو مسکو در یک لفتر شدیداللحن به هدفهای چین در خلیج فارس، وسفر وزیر خارجه آن کشور بتهران حمله کرد ودر آستانه سفر هواکوفنگ رهبر دولت وحزب کمونیست چین بتهران این کشور را متهم به پاشیدن بذر دشمنی کرد. در این گفتار افزوده شده است که بازدید کنندگان چینی دمبدم بیشتر از کشورهای حوزه خلیج فارس دیدن میکنند، بویژه دیداراخیر وزیر خارجه چین از ایران توجه مفسران سیاست خارجی را بخود جلب کرده است . مطبوعات ایران در باره هدف های دیدار وزیر خارجه چین و مسئله‌ایکه در جریان مذاکرات وی درتهران‌مطرح شد،اطلاعی ندادند ، ولی یک مصاحبه‌وزیر خارجه چین واظهاراتی که وی پیش از عزیمتش بپکن‌بیان کرد، هدفهای دیدار او از ایران‌را آشکار میسازد.

وی هدفهای ضد شوروی را پی‌گیری میکرد و برخلاف واقعیت مدعی بود که گویا اتحاد شوروی دشمن عمومی ملتهای جهانست، و سپس‌گفته های باطل دستگاه تبلیغات پکن را در باره اینکه گویا اتحاد شوروی برای دستیابی و تسلط در جهان تلاش میکند ، وبرای جنگ تدارک میبیند و اراجیف امثال آنرا تکرار کرد. بقرار اطلاع این بازدید کننده چینی نه‌تنها سعی‌داشت ایران‌را بخطر شوروی تهدید کند، بلکه همچنین تلاش نمود براساس سیاست ضد شوروی‌نفوذ چین را در منطقه‌خلیج فارس‌گسترش دهد. چنانچه میدانیم وی در تهران خواست بچین در امر برقراری تماس با کشورهای خلیج فارس کمک شود. وزیر خارجه چین ضمنا کوشیدایران را متقاعد سازد که این امرنه تنها بنفع چین بلکه همچنین‌به نفع ایرانست . وزیر خارجه چین برای جلب موافقت ایران بااینکار ادعا کرد که گویا تحولات انقلابی در افغانستان کشور همسایه میتواند برای ایران‌خطرات زیادی‌داشته‌باشد.

رادیومسکو در گفتار فارسی دیشب گفت

بمب نوترونی امریکا برای کشورهای نفت خیز ساخته‌میشود

رادیو مسکو دیشب گفتاری پیرامون بمب نوترونی داشت و در آن گفته شد که این بمب سلاح مرگباری است که افراد را نابود میکند اما بتاسیسات صدمه نمیزند.

این رادیو مدعی شد این سلاح برای کشورهای تولید کننده نفت بوجود امده ، و سپس اضافه کرد:

بطوریکه مطبوعات امریکا اطلاع میدهند، نیروهای مسلح امریکا یک واحد نظامی سریع الانتقال مرکب از دو لشکر (یک لشکر پیاده نظام زمینی و یک لشکر پیاده نظام دریائی که هواپیماهای جنگنده در اختیارشان‌گذاشته‌میشود)تشکیل میدهد. این واحد نظامی وظیفه‌اش اینست که هرگاه در منطقه خلیج فارس وضع فوق‌العاده‌ای پیش آید بلافاصله برای دفاع منابع نفت به‌آنجا عزیمت کند. اما راجع باینکه این قوای نظامی در آنجا چه

گفتگو های ایران وبازار مشترك

«گیدئو برونو» کمیسر انرژی بازار مشترک‌که در راس‌هیئتی به تهران آمده است دیروز با هوشنگ انصاری رئیس هیئت مدیره و مدیر عامل شرکت‌ملی نفت ایران ملاقات کرد .

در این دیدار وضع عرضه وتقاضا در سطح جهانی برای انواع انرژی بخصوص نفت مورد بحث و تبادل نظر قرار گرفت و اهمیت خاص اجرای برنامه های صرفه جوئی در مصرف نفت که بار ها مورد تاکید شاهنشاه آریامهر بوده است مطرح شد .

« برونو» در این مذاکرات کوشش های گسترده ایران را در اجرای‌اوامر شاهنشاه‌برای تولید انرژی هسته‌ای درسطح وسیع مورد ستایش قرار داد و آمادگی مقامات بازار مشترک را برای تشریک‌مساعی همه جانبه با شرکت ملی نفت ایران و سایر دستگاه های ذیصلاح‌کشوردر زمینه‌پژوهش و ایجاد سایر انواع انرژی اعلام کرد .

بعد از ظهر دیروز همچنین گیدئو برونو کمیسر جامعه اقتصادی اروپا درامور انرژی و تحقیقات با محمد یگانه‌وزیر امور اقتصادی‌و دارائی‌ملاقات کرد . در این ملاقات مسائل مورد علاقه طرفین از جمله سیاست های دو طرف‌درزمینه انرژی مورد بحث و گفتگو قرار گرفت .

رادیومسکو در گفتار فارسی دیشب گفت

بمب نوترونی امریکا برای کشورهای نفت خیز ساخته‌میشود

رادیو مسکو دیشب گفتاری خواهد کرد وزیر انرژی‌امریکا باعبارت پرمعنائی چنین توضیح داد: بمنظور تامین عملی‌امنیت منابع نفت اقداماتی خواهد شد که خصلت عملیات قاطع نظامی خواهد داشت. این‌نقشه های امریکابا انتقاد شدیدمحافل اجتماعی کشورهای حوزه خلیج فارس روبرو شده است. این نکته قابل توجه است که بمب نوترونی در محتوای‌تثبیت کشورهای صادر کننده نفت‌از جانب امریکا عنصر نوینی‌وارد خواهد ساخت. این موضوع قابل تعمق است که ممکن است امریکا از بمب نوترونی در باره کشورهای صادر کننده نفت استفاده نکند و فقط بانیروهای ضربتی خود ضربت بزند. دولت شوروی بعلم باینکه‌بمب نوترونی چه خطر عظیمی برای آینده همه کشورهای جهان‌ببار میاورد بی‌گیرانه علیه تولید بمب نوترونی مبارزه میکند .

رادیومسکو در گفتار فارسی دیشب گفت

فرانسه درمقابل فروش‌نیروگاه اتمی ازایران نفت میخرد

ژان فرانسوا دونیو وزیر بازرگانی خارجی فرانسه که اخیرا ازطرف والری ژیسکار- دستن رئیس جمهوری فرانسه باین سمت منصوب شده است در یک‌مصاحبه مطبوعاتی‌اظهار داشت‌که‌سفر من به ایران‌بیشتر جنبه آشنائی و تبادل نظر داشت زیرا علاقه زیادی‌داشتم که قبل از تشکیل کمیسیون مشترک ایران و فرانسه که پائیز امسال در پاریس تشکیل میشود با همکاران ایرانی‌خود مذاکره و گفتگو کنم .

وزیر بازرگانی خارجی فرانسه اضافه کرد طی این سفرافتخار شرفیابی بپیشگاه شاهنشاه آریامهر را داشتم و همچنین توانستم با آقای نخست وزیر و دیگر مقامات اقتصادی و بازرگانی ملاقات و تبادل نظر نمایم .

توسعه مبادلات

در این گفت و شنود ها سعی شده است که توسعه مبادلات صرفا از نظر کمیت نباشد بلکه کیفیت آن افزایش یابد .

وزیر بازرگانی خارجی‌فرانسه در مورد نحوه خریدنیروگاه های اتمی توسط ایران گفت‌ما به‌دولت ایران‌پیشنهاد نموده‌یم که در مقابل نیروگاه های اتمی نفت دریافت کنیم و این موضوع مورد بررسی است. وزیر بازرگانی خارجی فرانسه ضمن‌اظهارخوشوقتی ازملاقات با مقامات ایرانی گفت :

امیدوارم بخش های دیگری مانند تاسیس کارخانه‌اتومبیل سازی پژوبین‌دو کشور ایجاد شود و روز بروز این روابط بیشتر گسترش یابد .

وزیر بازرگانی خارجی فرانسه پس از سه روزاقامت از ایران امروز تهران‌را به قصد پاریس ترک کرد .

استخدام حسابرس وحسابدار

گروه صنعتی مینو جهت تکمیل کادر امور مالی خود به همکاری افراد زیر نیازمند است :

۱ـ حسابرس با داشتن لیسانس حسابداری‌یا حسابرسی‌وحداقل دوسال تجربه‌درامرحسابرسی افرادی که دارای ۵سال سابقه درامر حسابرسی باشند واقلا ۲سال بعنوان حسابرس ارشد کار کرده باشنددرصورتیکه‌دارای‌تحصیلات‌دانشگاهی نباشند مورد قبول قرارخواهند گرفت .

۲ـ لیسانس حسابداری بدون تجربه .

سایر شرایط:

۱ـ دارا بودن برگ خاتمه خدمت یا معافیت دائم ازخدمت نظام‌وظیفه .

۲ـ حداکثر سن ۳۵ سال.

به اشخاصیکه استخدام شوند حقوق ومزایای جالب توجهی پرداخت خواهدشد.

خواهشمند است تقاضا های خودرا با شرح کاملی از تجربیات و تحصیلات خود به صندوق پستی ۳۰۰۹ تهران ارسال فرمائید . ازداوطلبان واجد شرایط برای‌مصاحبه دعوت بعمل‌خواهدآمد.

سکرتر

شرکت خوراك وابسته بگروه صنعتی مینویکنفر سکرتر واجد شرایط زیر را در موقعیت خوب استخدام می‌نماید .

۱ـ تحصیلات دیپلم وبالا .

۲ـ حداقل دوسال سابقه منشیگری برای رده های بالای مدیریت.

۳ـ آشنائی بزبان انگلیسی

از داوطلبان خواهشمند است مشخصات کامل خودرا با ذکر دقیق سوابق شغلی و میزان حقوق موردنظرخود بصندوق‌پستی ۳۰۰۰۹تهران‌ارسال دارند .

جلال آهنچیان رئیس هیات‌مدیره سندیکای صاحبان صنعت چوب و مجریان‌طرح‌جنگلداری، طی‌جلسه‌ای با حضور اعضای سندیکا و نماینده‌اتاق بازرگانی و صنایع و معادن اعلام کرد :

چنانچه برای سود بازرگانی چسب، واردات نئوپان، تخته‌های چندلا، فیبر وروکش چوبی، تدابیر فوری اتخاذ نگردد،

واحدهای تولیدی در رشته‌صنعت چوب تعطیل‌خواهندشد

همانطور که در شماره گذشته باستحضار خوانندگان عزیز رسید، بعدازظهر روز سه‌شنبه سی‌ام خرداد ماه، جلسه‌ای باشرکت کلیه اعضای سندیکای صاحبان صنعت چوب‌ومجریان طرح جنگلداری ایران‌و نماینده اتاق بازرگانی و صنایع و معادن ایران ونمایندگان جراید تشکیل گردید.

هدف از تشکیل این‌جلسه ،بررسی مسایل و مشکلات صنعت چوب و پیداکردن راهی جهت رفع مشکلات کنونی و رهانیدن صنعت چوب از دشواریهای اقتصادی که‌درحال حاضر گریبانگیر این صنعت شده‌است بود.

دراین جلسه «جلال‌آهنچیان » رئیس هیات مدیره سندیکای صاحبان صنعت چوب‌و مجریان طرح جنگلداری ایران طی سخنان جامع‌و مشروحی‌مشکلات و دشواریهای صاحبان صنعت چون راتشریح کردوبه تفصیل دراین زمینه سخن گفت و تنگناهای موجود این صنعت را برشمرد.

آنچه در پی میاید مشروح سخنان «جلال آهنچیان » رئیس هیات مدیره سندیکای صاحبان صنعت چوب در جلسه مذکور است :

آنروز هاکه صنعت چوب نبود

رئیس سندیکای صاحبان صنعت چوب دراین جلسه ، سخنان خودرا با خطاب به نمایندگان مطبوعات آغاز کرد و چنین اظهار داشت :

ضمن تشکر از آقایان‌دوستان مطبوعاتی که امروز ما راسر- افراز کرده‌اند میل داشتم قبل از شروع مطلب نکته‌ای رایاد آور شوم و آنهم میل باطنی خود من و رفقای من و اعضاء محترم سندیکا است که ازاین پس امیدوارند برخلاف گذشته در فرصت های‌بیشتری یکدیگر را ملاقات کنیم.

صرفنظر از میل شخصی هر کدام که مشتاق چنین ملاقاتی هستیم یك چرا در پس آن‌پیدا میشود . اگر اجازه بفرمائید با نظری به گذشته‌جواب‌این چرا را بدهم.

حدود ۱۸ سال پیش به‌فرمان شاهنشاه‌آریامهر ، جهش‌وافعی بسوی صنعتی کردن کشورآغاز گردید. عده‌ای که باین آب‌و خاك علاقه‌دارند و در پی‌فرصتی بودند تا خدمت شایسته‌ای‌انجام دهند ، در امتثال اوامرهمایونی بپا خاستند و هر کدام‌درجهت شایستگی و ذوق خود، گوشه‌ای ازاین برنامه عظیم‌را گرفتند و اگر بخواهیم منصفانه قضاوت کنیم باید بگوئیم با شوق و شعف فراوانی بانجام این‌برنامه پرداختند .این گروه‌متفکران البته امیدوار بودند باپیشرفت زمان خدمتی راکه انجام میدهند مورد نظر واقع شده و مورد تایید و تشویق همه جانبه‌قرار بگیرند.

در آغاز کار چنین بود ، زیرا همه جا و همه کس این احساس را میکرد که‌شاهنشاه که مبتکر این نوسازی و برپا خیزی ملی بودند در همه حال مراقب این اطفال نوپابودند و مانع میشدند آنها برزمین بخورند .

ولی بهرحال روزی میرسید که این نوزادان به آن درجه رشد برسند که خود باید راه خویشتن را بگیرند و مستقلا پیش بروند .

این روز رسید.ولی‌چه روزی؟

راهی پرپیچ و خم ما را در خود گرفت ، چراغهای‌هدایت کننده‌ای که در راه ما گذارده بودند برداشته شد و ما رادر مسیری سوق دادند که وصف آن غم‌انگیز است .

در صلاحیت من نیست از صاحبان شعب دیگر صنعت صحبت کنم ، اگر اجازه‌میدهید در دایره صنعت چوب بمانم‌و شمه‌ای‌ازوضعی که بدان‌گرفتار آمده‌ایم برای شما بیان دارم.

قبل از پیاده شدن کارخانه های عظیم صنعت چوب‌مسلما بخاطر دارید که در هر گذر دکه‌ای بود که چند استاد کار نجار انواع چوبها را بکمک چند ابزارورافتاده شکل می‌دادند و برای شما و مادر می ساختند و پنجره درست می‌کردند و یامیز و صندلی آماده مینمودند که در مدتی کوتاه تر از چند ماه تغییر شکل می دادو دست نخورده‌باید وصله پینه میشد .

چرا ؟ بدلیل اینکه وسائلی وجود نداشت این ماده اولیه را بپروراند و در اختیار صنعت بگذارد ، مترادف بااین وضعیت درخت های گرانبهاکه ثروت ملی این‌کشور بود قطع میشدند و با مشکلاتی که در راه بود در اختیار صاحب صنعت قرار میگرفت که از هر واحد آن جز چند در وپنجره و میز چیزی عاید نمیگردید ، باقیمانده آن یا سوزانده میشد و یا بهدر میرفت .

چرا ؟ برای اینکه وسائلی نبود که باتکای آن از هر درخت قطع شده استفاده اقتصادی کامل بشود ، در هر دکه یک یا دو استاد کار بود که در کنار چند شاگرد آن وسائل را تهیه میدیدند و بنا برامن فعالیت آنها و یا تلاش شاگردان آنها در همان دایره تنگ همیشگی باقی میماند.

در حاشیه یک چنین‌واقعیت تلخ یک حقیقت تلخ‌ترهم‌وجود داشت که دیگران به جنگل ها هجوم آورده و این ثروت مارا به ثمن بخس میبردند و حداکثر استفاده را از آن می کردند و کسی‌نبود جلوی‌آنها را بگیرد چون صنعتی نبودکه باهمیت آن واقف باشند .

چرا ؟ چون‌آنها میدانستند چه میکنند ـ واقف بوددست بچه ثروتی برده‌اند آنها قبل از شروع به این برداشت پر سود خود را مجهز به تمام وسائل صنعتی کرده بودندو آن کار را‌ازآغاز نموده بودند که ما هم با صرف جوانی ـ سرمایه و نیروی خود امروز در این کشور بوجود آورده‌ایم .

یعنی ، گرده بینه را قبل از فساد در جنگل و افتادن از خاصیت صنعتی به کارخانه میرسانیم ، آنها را بر اصول علمی قوام می‌آوریم و بکمک تکنیک جدید هزاران ورق از آن‌میسازیم و به‌هزاران صفحه چوبی دیگر که برای انواع مختلف صنعت چوب مورد استفاده است نصب میکنیم و تقدیم بازار مصرف مینمائیم و از هر ضایعه‌آن مصنوع‌دیگری میسازیم که مورد استفاده صاحبان شعب دیگر این‌صنعت است .

بالنتیجه محصولی که‌تقدیم بازار کار و مصرف میشود دیگر آن‌ماده‌اولیه‌ای نیست‌که‌گذشت روزها بدان آسیب برساند و یا در برابر برودت‌و یا حرارت تغییر شکل بدهد و در مدت کوتاهی بلا استفاده تسلیم‌آتش بخاریها گردد ، مسلما بوجود آوردن و احداث یک چنین دستگاه ها که هزاران هزار کارگر را با فن جدید و طرق نوین تکنیک آشنا میسازد کار سهلی نیست و به آسانی قابل پیاده کردن و چرخاندن نمی- باشد .

سرمایه میخواهد ـ مراقبت میخواهد ـ دلسوزی‌لازم است وبدون حمایت مقامات مسئول و تشویق آنها توفیق امکان- پذیر نیست .

اصل مطلب در همینجاست.

قبل از تشریح این قسمت‌از قصه ملالت بار صاحبان این صنعت اجازه میخواهم نقلی‌را که دوستی برایم بیان داشته بازگو کنم .

★ ارزش کارآیی و تجربه

این دوست که مدتها در ژاپن بود می‌گفت یکی از صاحبان موفق صنایع ژاپن تعریف میکرد که پس از خاتمه جنگ همه چیز را از دست داده بود ، پدرش مرد، خانه‌شان ویران شده از کارخانه عظیم چینی‌سازی جز تل خاکی چیز دیگری برجای نبود. روزی درخانه آنها را کوبیدند و او و برادرش را به وزارت‌صنایع بازرگانی بین‌المللی احضار کردند . در آنجا به آنها اعتراض میکنند چرا دنبال صنعت سنتی خانواده را نمی‌گیرند . چون توضیح دادند که هرچه داشته‌اند برباد رفته و آه در بساط ندارند . از دهان مدیر کل آن وزارتخانه میشنوند که سرمایه آنها دست نخورده هست و وجود دارد و آن تجربه و علمی است که در این رشته‌از صنعت‌دارند. چه سرمایه‌ای میتواندبالاتر از آن باشد ؟ متعاقب آن وجه کافی در اختیار آنها میگذارند و کمک های لازم را میکنند و بالنتیجه‌کارهای آنها رونق میگیرد واز راه صادرات چینی به امریکا و سایر نقاط ظرف پنج سال بدهی خود را میپردازند و به زندگی خود و هزاران خانواده که در خدمت داشتند سروسامان دادند.

ملاحظه میفرمائید ،دولت ژاپن قدم برداشت،مسئولان بدنبال صاحب صنعت‌رفتند، ماموران گشتند و هرکجا صاحب صنعتی را بیکار ویا معطل دیدند به استنطاق کشاندند تا اگر گرهی در کارشان هست باز کنند .

درحالیکه‌در اینجامتاسفانه باید گفت که برخی از مسئولان امور نسبت به صنایع کم‌توجهی می‌کنند و به درددل صاحبان صنعت نمیرسند و حرفشان راباور ندارند ، گاهی صاحب‌صنعت در لابلای بعضی چرخهای ضد ونقیض تشکیلات اداری خرد میشود. وضع مقررات و شرایط موجود طوری است که یک پای صاحب صنعت در این وزارتخانه است ، پای دیگرش در آن وزارتخانه ، درحالیکه‌معاون همان صاحب صنعت از یک بانک درمی‌آید به بانک‌دیگر سر میزند و مامور خریدش از یک اتاق به اتاق دیگر سراغ مال وارداتی خودرا می‌گیرد و رئیس حسابداری بدنبال رفع اشتباهاتی است که یا در حساب فیمابین‌رخ داده یا در متن ضمانت‌نامه های صادره اصول‌بازرگانی رعایت نگردیده و یاباالاخره مواردی هست‌که بایدروشن کند . در همین حال رئیس کارگزینی از یک اداره به اداره دیگر میرود تا سوء تفاهمی‌را که باعث گله‌کارگر شده رفع کند .

تازه با تمام این‌دوندگیها می‌بینید بدون‌در نظر گرفتن صلاح و صواب صنعت ملی و یا مشکلاتی که بوجود خواهد آمد یک مرتبه‌جلسه میکنند و یک تصمیمی‌اتخاذ مینمایند که یک قسمت‌اعظم از صنعت کشور را تهدیدبه مرگ ونابودی میکند . در این میان هرچه نظر می‌کنیم می‌بینیم نه غرض است ـ نه مرض . پس چه چیز باعث این نابسامانیهامیگردد؟ هیچ علتی ندارد جز اینکه‌مجریان از حال صاحبان صنایع خبر ندارند ، با آنها فاصله دارند ، از مشکلات آنها بی‌اطلاعند ـ و نسبت به سرنوشت آنها بی‌تفاوتند .

★ اقدام عجولانه

در اینجا ما جمع‌نشده‌ایم که وضع حال خودمان را برایتان بگوئیم اشکتان را دربیاوریم ،نه . تجمع‌امروز ما برای این است‌که‌هشدار بدهیم و به کسانیکه بنحوی از انحاء درسرنوشت‌صنعت کشور نفوذی دارندبروشنی بگوئیم اگر این بی‌تفاوتی ادامه بیابد و بی‌توجهی‌راه خود را طی کند و اولیای مسئول مانند گذشته تصمیم های خلق‌الساعه بگیرند و نظر مشورتی صاحبان‌صنایع را نخواهند و به‌اعتراضات بعدی آنها گوش ندهند ما صاحبان صنایع‌چوب ایران قادر نخواهیم بود بکارخود ادامه بدهیم . یعنی کار به جائی رسیده که دولت‌نیازی ندارد باتکای فلان ماده‌قانون ما را ملزم به ادامه خدمت کند و اگرنکردیم خود راسا اقدام نماید . چرا ؟

برای اینکه‌وزارت‌مربوط با یک اقدام عجولانه‌مقدمات یک چنین رکود و سپس خاموشی صنعت چوب را فراهم آورد و بدتر از آن وقتی با اعتراض صاحبان صنعت چوب روبرو گردید و توضیحات آنها را شنید و قبول کرد که اقدام‌فوری بکند و مانع بروز فاجعه بشود بعهد خود وفانکرد.

★ ماجرا چیست ؟

یکی از مواد اولیه‌صنعت چوب چسب است که هم به مقدار زیاد مورد مصرف دارد و هم ماده فاسد شدنی است . پس دو علت اصلی موجوداست‌که‌صاحب صنعت را در حال مصلوب بودن نگاه میدارد. یعنی هم چسب بمقدار کافی همیشه‌در انبار داشته باشد و هم برنامه خود را طوری‌تنظیم کند که در موعد مقرر آن را مصرف نماید . حالا اگر یکی از این دو علت‌پایش لنگ شود صاحب صنعت‌چه حالی خواهد داشت ؟

در حال حاضر این ماده اولیه از خارج وارد می‌شود و برخلاف رویه متداوله در تمام‌ممالک‌صنعتی بخصوص ممالک در حال رشد که شرایط ورود ماده اولیه صنایع ملی ازبسیاری عوارض دولتی معاف هستند و در اواخر سال گذشته معلوم نیست بابتکار کدام دستگاه بغتتا و بدون‌مشورت قبلی با صاحبان این‌صنعت برای هر کیلوچسب‌وارداتی ۱۷ ریال سود بازرگانی وضع نمودند . بدون تردید صاحبان صنعت وسندیکای حاضر بدنبال کسب اطلاع از علت تصمیم براه‌افتادند و معلوم شد یک کارخانه‌تولید چسب که تازگی‌تاسیس‌شده و احتمالا چند ماه دیگربراه خواهد افتاد و ماده اولیه صنایع چوب یعنی چسب را در دسترس آنها قرارخواهد داد مد نظر است‌و بمنظور حمایت از این واحد ملی‌که نه محصولش هنوز به‌بازار آمده و نه ثابت شده است چسبی را که در اختیار صاحبان صنعت چوب می‌گذارد همان است که آنها نیاز دارند و یا بهمان مرغوبیت است که آنها در صنعت خود بکار میبرندو بازآیا قیمت آنها با قیمت وارداتی رقابت می کند یا نه ؟ مبادرت به چنین‌اقدامی کرده‌اند .

ما حرفی نداریم و باید هم از یک واحد ملی‌حمایت کرد. ولی این اقدام را به چه چیز میتوان تعبیرکرد ؟ جز اینکه بگوئیم ذرع‌نکرده قیچی کرده‌اند ؟

رودربایستی را باید کنار گذارد . اینجا پای صنایع کشور و حیات اقتصادی کشور در گروی کاراست- هیچکس حق ندارد تصمیمی بگیرد و یا اقدامی بکند که نتیجه‌اش ورشکستگی چند واحد صنعتی دیگر باشد بخصوص که آشکار شده یک چنین اقدامی در صلاح این واحد هم نیست .

در جواب اعتراض و سئوال ما وزارت بازرگانی وعده داد قبل از خاتمه‌سال این مشکل را از راه ما بردارد ولی تا به امروز کاری اساسی از پیش‌نبرده جز اینکه با اتخاذ تصمیم دیگری کار را خراب‌ترکرده است . بدین معنی که دربالا رفتن قیمت محصول داخلی کمک کرده و درهای‌واردات را بروی محصول خارجی بوجود آمده ورشکست می باز نموده است .درحالیکه برای توفیق کارخانه مذکور بعوض وضع سودبازرگانی بر روی ورود چسب صددر صد سود بر روی واردات چندلائی و نئوپان باید میگذارد .

آنها فکر نکرده‌اند که با ورود نئوپان ازخارج‌صنایع ملی از پای خواهند افتادو وقتی آنها از پای درآمدند کارخانه فعلی هم که بخاطر تهیه چسب صنایع ملی‌چوب شود که خود صاحبان کارخانه مذکور در فکر آن بوده و اگر نبوده‌اند حالا باین فکر می‌افتند ، دست‌وپا میکنند تا به نتیجه‌برسند . صاحبان کارخانه چسب درست‌کنی که از محل سود بازرگانی طرفی نمی‌بندندولی ضررش را می‌چشند .

ملاحظه میکنید چطوریک تصمیم نادرست ، یک اقدام مطالعه نشده جمعی را که درخدمت اقتصاد کشور رلهای مهم و اساسی بازی کرده‌اند ناراحت میکند ـ تهدید میناید و از ذوق می‌اندازد .

از یک سو کمر ما درزیر وامهای سنگین خم شده،از سوی دیگر از بام تا شام باید به این وزارتخانه ـ به آن وزارتخانه‌بدویم‌و مراقبت کنیم تصمیمی نگیرند که نه انجامش ممکن و نه لغوش میسر باشد ، کلاهمان را نگاه داریم باد نبرد ـ هزینه های کمرشکن کارخانه‌راتهیه کنیم و بپردازیم ، ماده اولیه‌ای را که هر روز به قیمتش اضافه میشود تهیه کنیم ، و جواب سئوال مامورین مالیاتی ـ ماموران گمرک ـ ماموران بررسی قیمت‌ها را بدهیم و بعد از همه این‌ها جلسه‌ای مثل امروز تشکیل بدهیم که ارادتمند برود بالای منبر و اشک شما را دربیاورد .

در همه جای دنیا مراکز مختلف دولتی‌صاحبان‌صنایع راتحت حمایت میگیرند که مبادااسقوط کنند ولی‌دراینجا با چشم بی‌عنایتی بما نگاه میکنند و هر روز مشکلی برایمان‌میتراشند ـاگرمنظور بستن کارخانجات است بهتر از این راه راهی نمیباشد. و اگر نیست هرچه زودتر باید فکری کردکه هم‌آشفتگی وضع ما را از میان بردارند و هم رفع نگرانی از دولت بکند.

اگر میخواهیم کشورصنعتی باشیم ـ نیاز خودرا درداخل کشور تهیه کنیم دست‌بسوی خارجی دراز نکنیم ـ ارز هدر ندهیم و در بازارهای بین‌المللی صنعتی حضورپیدا کنیم و با عرضه کالای خود اسم و رسم و شهرتی بدست بیاوریم ما و دولت هر یک وظایفی داریم‌که بایدصمیمانه انجام‌بدهیم. بخش‌خصوصی قسمت اعظم وظایفی را که بعهده داشته انجام داده ـ سرمایه‌گذاری کرده ـ ماشین آلات‌سفارش‌داده ـ ساختمان های عظیم بوجود آورده ـ از بانکها میلیونها قرض‌کرده که باید بپردازد. ده‌ها هزار کارگررا در اختیار گرفته که بانها تعلیم میدهد، آنها را تربیت میکند و تحت نظر متخصصین آنها را باتکنیک و فنون پیشرفته امروزی آشنا میسازد و در اختیار اقتصاد کشور گذارده است.

حال نوبت دولت است که بخواهد آنچه‌که بوجودآمده بماند ـ سلامت هم بماند ـ کارکند ونفع برساند وایران را همانطور که‌رهبر خردمند ما شاهنشاه آریامهر فرمان داده‌اند بهدف برساند.

درآتیه بسیارنزدیک خواهیم دید راهی را که باید انتخاب بکنیم کدام است ـ وظیفه ماست حقایق را هریان بیان کنیم ـ وظیفه شماست که‌هر چه بنظرتان میرسد و اهمیت دارد و در صفحات روزنامه خودتان منعکس سازید.

وظیفه کسانی که مسئولیت امور را دارند در این است که بنشینند و تدابیری اتخاذ کنندکه‌بصلاح کشورتشخیص میدهند‌باصنعت‌کجدارومریز نمیشود کرد ـ با سیاست باری بهر جهت نمیتوان‌قوه اقتصاد کشور را تقویت نمود ـ برای‌ارشاد وتقویت صنعت نباید در اطاقهای در بسته تصمیم گرفت ـ نسبت به اصالت تصمیمهائی که گرفته میشود نمیتوان‌تعصب بخرج داد.

باید دانست که در دنیای صنعت‌اتخاذ یک‌تصمیم نابجا فاجعه‌ای ببار میاورد که بهیچوجه‌نمیتوان‌جلوی‌اثرات سوء آنرا بگیرد . با وضع مقررات خلق‌الساعه نمیتوان نظم بوجود آورد. امروزاز هرزمان دیگری بار مسئولان امور از این جهت سنگینتر است برای این همه کارخانه کهبوجود آمده ثروت‌هنگفتی از این کشور خارج شدکه قسمت اعظم آنرا بانکهای خصوصی و نیمه دولتی پرداخته‌اند. این سرمایه‌های بانکها باید برگشت شود ـ پرداخته شود ـ با وضعی‌که پیش آمده و با وضعی که برایتان گفتم چطور ممکن است بانکها به پول خود برسند؟

بعلاوه کشوری که برای درداره صنعتی‌شدن میگذارد باید توجه داشته باشد که‌در فاصله زمانی کوتاهی سلسله زنجیری بوجود میایدکه‌پاره شدن یک حلقه زنجیر همه‌را برروی هم ساقط میکند.

در کشور صنعتی هیچ واحد صنعتی نیست که بواحددیگر اتکا نداشته باشد . فرض مخالف این قاعده بی‌اساس وپوچ است. متاسفانه هنوز هستندکسانی که‌این‌مسئولیت را احساس نمی‌کنند و این واقعیت را قبول ندارند.

بهرحال بار دیگر تکرارمیکنم که اگر مقامات مسئول ظرف مدت کوتاهی تصمیم نگیرند ۱۷ ریال سودی راکه برروی چسب گذارده‌اند بنحوی جبران کنند و تا دیر نشده است تدابیری برای‌ترمزکردن واردات فرآورده‌های صنعت چوب بخصوص نئوپان تخته‌های‌چندلا، فیبروروکش چوبی اتخاذ نکنند صاحبان صنعت‌چوب‌هیچگونه‌تضمینی برای ادامه خدمت خود نمیکنند وهیچ نوع‌مسئولیتی را بعهده نمی‌گیرند.

ما آنچه راکه دردل داریم و درست میدانیم میگوئیم‌و جزاین وظیفه دیگری نداریم.

گوشه‌ای از جلسه اعضای سندیکای صاحبان صنعت چوب‌ومجریان‌طرح‌جنگلداری‌ایران، در این جلسه شکوه وگلایه‌از بی‌توجهی سازمان های مسئول زیاد بود و میگفتند اگر بمشکلات ما رسیدگی ودر رفع آن سریعا اقدام نشود ناگزیر به تعطیل این صنعت خواهیم بود.