۲۸ صفحه

اطلاعات

دوشنبه ۲۱ شهریور ماه ۲۵۳۶ ـ شماره ۱۵۴۱۱ تکشماره ۱۰ ریال

برنامه ضربتی ترافیک تهران اعلام شد

یکطرفه شدن خیابانهای تهران بتاخیر افتاد

مامورآن راهنمائی برای باز کردن راهها وجریمه متخلفین به دوگروه تقسیم میشوند

هلیکوپتر های پلیس وضع خیابان های تهران را به ماموران گزارش میدهند

در صفحه آخر

ساعت هشت و نیم شب گذشته در خیابان رزم‌آرا انبار یک صندوق سازی طعمه حریق شد.

عکس فعالیت ماموران ۵ ایستگاه آتش نشانی رابرای مهار و خاموش کردن آتش نشان میدهد.

برای جلوگیری از وسعت آتش سوزی چند ساعت برق منطقه نیز قطع گردید.

شرح در صفحه حوادث

تلقیح واکسن وبا برای مسافران خارجی اجباری شد

★ بیمارستان ها و اورژانس ها برای پذیرش بیماران وبائی بسیج شدند

درصفحات ۲ـ ۳و ٤

به امرشاهنشاه آریامهر

سهمیه حج اضافه شد

اسامی افراد اضافه شده به سهمیه حج اول هفته آینده اعلام میشود

در صفحه ٤

مقررات جدید اقامت و تحصیل در امریکا

★ فیلیپین هم بدون روادید مخصوص اجازه تحصیل بدانشجویان خارجی میدهد.

در صفحه آخر

★ دانشجویان بدون روادید تحصیلی ازامریکا اخراج میشوند

★ اشخاصی که از ۱۹۷۰ در امریکا هستند، اجازه اقامت میگیرند

۳۰ انجمن منطقه‌ای در تهران تشکیل میشود

★ اعضای انجمن های منطقه‌ای انتخابی و در حوزه خود مستقل هستند

در صفحه ٤

تعیین مهلت برای ساختمان در خارج محدوده لغو شد

★ هزاران نفر برای دریافت اجازه ساختمان به شهرداریهای مناطق مراجعه کردند

★ پروانه ساختمان هرزمان که متقاضیان مراجعه کنند، صادر میشود

★ طول ومرزهای حریم تهران که ساختمان در آن ممنوع است

در صفحه ۳

پزشک خارجی با «طب سوزنی» ریه بیمار ایرانی را سوراخ کرد!

بیمار از پزشک خارجی به دادگستری شکایت کرد

در صفحه ۲

خارج از محدوده :

دست بساز وبفروش‌ها کوتاه

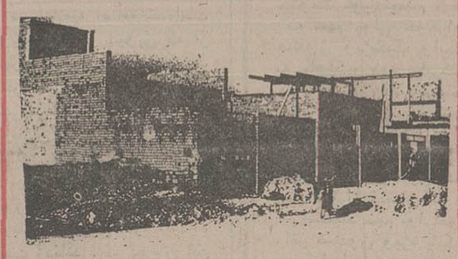

اجازه ساختمان در ۱۸ منطقه خارج از محدوده تهران و احتمال آزادی ساختمان دردیگر مناطق خارج از محدوده ، جنب وجوش تازه‌ای رادر مرز داخل و خارج از محدوده تهران باعث شده‌است. گزارش صفحه ۵ امروز ما اختصاص به مسایل مربوط به خارج از محدوده پس از اجرای برنامه اخیر شهرداری دارد. همچنین گزارش های دیگر مربوط به صدور پروانه ساختمان ودیگر اطلاعات دراین باره را در صفحه سوم مطالعه فرمائید.

جهادی دیگر در راه خدا

مبارزه بابیسوادی و جهل ، موضوع مقاله‌ای‌از حسن‌صدر است‌که همراه دیگر مقاله های اطلاعات امروز در صفحه ٦ چاپ شده است.

دوبار می‌میریم ودوبار زنده می‌شویم

آیت‌الله حاج شیخ محمدرضاطبسی نجفی، امروز در صفحه ۷ درباره «رجعت»مطالبی‌نوشته‌اند که‌همراه دعای مخصوص افطار، ساعات شرعی ودیگر مطالب مذهبی می‌خوانید.

صلح مسلح پایدار نمی‌ماند

بررسی رویداد های جهان سیاست و تفسیر مسایل سیاسی روز رادر صفحه ۸ می خوانید.

وزنه برداران ایرانی بمسابقات جهانی میروند

تفسیر ورزشی روز، نتایج آخرین رویداد های ورزشی ایران و جهان و خبر های ورزشی‌رادرصفحه ۱۰بخوانید.

ضمنا عزیمت وزنه‌برداری که قرار بود امروز صورت گیرد به فردا موکول شد.

ریشه آشفتگی نان مشهد

نامه های‌مردم‌و دردلهای تلفنی خوانندگان، پاسخ مسئولان، درصفحه ۹ چاپ شده‌است.

فیلمهای خوب ایرانی روی اکران

برنامه های امروز و فردای تلویزیون، برنامه های رادیو، پس‌از پایان گرفتن برنامه های تلویزیون و خبرهای هنری امروزدرصفحه ۲٤ چاپ شده است.

بروس لی آمد...

«بروس‌لی» قهرمان قهرمانان و محبوب نسل جوان از امشب

برپرده سینما کاپری میدرخشد

بمناسبت ازدحام زیاد «سینما کاپری» برای رفاه تماشاگران عزیز استثنائا سانس های اضافی بقرار زیر اختصاص داده شده است. ضمنا یادآور میشود کلیه بلیطهای رزرو تا اول مهر ماه باتمام رسیده است.

شروع سانس : ۹ـ۱۱صبح ۱ـ۳ـ۵ـ۷ـ۹ـ۱۱ بعدازظهر

در جاده میمه اصفهان

۷ عضو یک خانواده کشته شدند

میمه ـ خبرنگار اطلاعات : در برخوردو وسیله نقلیه‌در جاده میمه ـ اصفهان هفت‌نفر کشته شدند.

حادثه براثر برخورد هیلمن شماره ٤٨٤٤٧ ـ تهران به رانندگی جواد احمدی که با هفت سرنشین از تهران عازم اصفهان بود با نیسان شماره ۷۱۱۱۳ ـ تهران که از سمت مقابل می آمد ، روی داد.

در این حادثه راننده هیلمن و شش سرنشین آن کشته شدند و کریم ایزدی ـ راننده نیسان ـ و فخری احمدی ـ خواهر راننده هیلمن بشدت مجروح شدند و به بیمارستان «ثریا» اصفهان انتقال یافتند.

کشته شدگان سیما حسنی ـ جواد احمدی ـ لیلا احمدی ـ زهره احمدی ـ رضوان‌احمدی ـ راضیه احمدی و حمید حسینی بودند.

پس انداز با ۱٪ بهره بیشتر و پرداخت ۱/۵ از سود اضافی سهام

پیشنهاد پرسود

پس انداز ووام مسکن اکباتان

پس انداز ووام مسکن اکباتان که همواره پیشگام درعرضه امتیازات پرسود به پس انداز کنندگان خود میباشد... اینک نیز باعرضه بالاترین رقم بهره (یک درصد بیشتر از همه بانکها) وپرداخت ۱/۵ ازسود اضافی سهام پیشنهاد پرسود خود را به صاحبان حساب ارائه مینماید.

★ بسپرده های ثابت ومدت دار ۱۱٪ بهره
★ به پس اندازهای غیروامخواه عادی ۹٪ بهره
★ به پس اندازهائیکه یکسال مالی نزد شرکت باقی بماند صرف نظراز بهره مربوط ۱/۵ هم ازسود اضافی سهام پرداخت خواهد گردید.

پس انداز در اکباتان پرسود تر است

کریمخان زندنبش مدیری تلفن ۸۳۵۸۰۱۹
امیرآباد شمالی ـ روبروی سه‌راه فرح زاد تلفن ۶۵۰۵۸۴

بس انداز و وام مسکن اکباتان

آغاز پنجاهمین سال تأسیس بانک ملی ایران

بانک ملی درایران وخارج بیش از ۱۷۰۰ شعبه دارد

★ تعداد حساب های پس‌انداز در بانک‌ملی از مرز ۵ره میلیون گذشت

در صفحه ۲۵

درباره عید

آیت‌الله‌عظما سبط‌الشیخ فرمودند

پارس تانکر

سازنده و تولید کننده انواع مخازن سوخت ـ آب ـ منابع انبساط ـ هوائی ـ سالنهای پیش ساخته فلزی در کوتاه ترین مدت ـ کمترین هزینه و ضریب اطمینان بیشتر

تلفن ۷۶۳۴۶۷ ـ ۷۶۹۶۷۷

شرکت ملاوی باا جرای پروژه عظیم جاده‌سازی شاهراه کنارگذر تبریز، مشکل بزرگ ترافیک شهر و راه ترانزیت اروپائی را برطرف میکند

شرح در صفحه ۲۰

اطلاعیه مورخ ۲۰ر۶ر۲۵۳۶ پلیس راه‌ژاندارمری کشور شاهنشاهی

در صفحه ۱۱

از صبح چهارشنبه برنامه

عید فطر

قویترین گروه سینمائی بیبک ایمانوردی ـ آرام ـ و مختار در فیلم

صبح خاکستر

شرح در صفحه ۲۲

تاریخ مصاحبه ورودی به‌آموزشگاه عالی مددکاری سازمان زنان ایران وآقع دریاخچی‌آباد تهران

صفحه ۱۹

اطلاعات بانوان سه‌شنبه‌ها منتشر میشود

آگهی پذیرش دانشجو برای رشته زبان وادبیات ارمنی

در صفحه ۱۸

در نهایت تاثر و تالم فوت عموی گرام مرحوم غلامعلی بوربور (عظام‌الملک) بزرگ خاندان بوربوررا باطلاع‌دوستان و آشنایان میرساند . مجلس ترحیم آن شادروان ازساعت ٤تا٦ بعدازظهر روز سه‌شنبه ۲۲ شهریور در خانقاه صفی‌علیشاه منعقد است .

مهندس داریوش بوربور

باکمال تاثر درگذشت مرحوم غلامعلی بوربور(عظام‌الملک) عموی‌ارجمند جناب آقای مهندس داریوش بوربور و بزرگ خاندان بوربور را بکلیه بستگان آن مرحوم تسلیت‌میگوئیم.

هیئت مدیره وکارمندان مهندسین مشاور بوربور

بانهایت تاسف درگذشت شادروان غلامعلی بوربور (عظام‌الملک) بزرگ خاندان بوربور وعموی گرام جناب‌آقای مهندس داریوش بوربور را بهبازماندگان آنمرحوم تسلیت میگوئیم.

مهندسین مشاور بین‌المللی سپ

باانده فراوان درگذشت نابهنگام شادروان غلامعلی بوربور (عظام‌الملک) رابه جناب آقای‌غلامحسین بوربور و مهندس داریوش‌بوربور و کلیه بازماندگان تسلیت میگوئیم

مهندسین مشاور اینتب

جناب آقای مهندس داریوش بوربور

بانهایت تاسف مصیبت وارده را بشماو خاندان محترم بوربور تسلیت میگویم .

مهندس سرکیسیان

استخدام دندانپزشک سازمان منطقه‌ای بهداری وبهزیستی استان اصفهان

در صفحه ۲٤

دعوت برای مصاحبه از انتخاب شدگان رشته پزشکی دانشکده‌های مجتمع آموزش پزشکی جمعیت شیروخورشید سرخ ایران

شرح در صفحه ۲٤

کابینه اسرائیل طرح صلح با اعراب را تصویب کرد

بیروت- خبرگزاری فرانسه- آسوشیتدپرس-گزارشهائی که طی بیست و چهار ساعت اخیر از منابع فلسطینی و اسرائیلی بدست آمده نشان میدهد که با آغاز عملیات نظامی فلسطینی ها در سر زمین های اشغالی اوضاع خاورمیانه باردیگر بسرعت رو بوخامت میرود.

خالدالحسن عضو کمیته مرکزی جنبش فلسطین و رئیس پیشین اداره سیاسی سازمان آزادی بخش‌درگفتگوئی با «ماندی مورنینگ» چاپ بیروت تاکید کرد که مقاومت فلسطین باید خودرا برای مقابله با فشار احتمالی اعراب آماده کند چراکه ممکن است برخی از کشور های عربی بخواهند روشی به سازمان آزادی بخش تحمیل کنند که مخالف منافع فلسطینی هاباشد. خالد حسن گفت ممکن است در ماجرای خاورمیانه کشور های عربی بایکدیگر برخورد کنند ودراین صورت سازمان مقاومت فلسطین باید بیدرنگ به یک سازمان سری تبدیل شود.

در تل‌آویو «زولمان تسایان» مدیر کل وزارت دفاع اسرائیل گفت گزارشهائی که بدست ما رسیده نشان میدهد که اسرائیل ممکن است بطور ناگهانی مورد حمله قرار گیرد.

«تسایان» اضافه کرد که اسرائیل بدقت سرگرم بررسی این گزارشها است و باقدامات لازم برای مقابله بایک حمله ناگهانی دست خواهد زد.

انفجار بمب

از سوی دیگر مقامهای اسرائیلی اعلام کردند که دیروز بعدازظهر براثر انفجار شدیدی که در ایستگاه‌مرکزی اتوبوسها در «بئرشوا» روی داد هشت نفر بشدت زخمی شدند.

انفجار بمب‌که‌ظاهرا توسط چریکهای عرب کار گذارده شده بود در قسمت انبار توشه اتوبوس ها روی داد و زخمی شدگان بیدرنگ به بیمارستان منتقل شدند حال یکی از آنها بسیار وخیم است.

دولت اسرائیل برای مقابله باعملیات تروریستی باقدامات تازه‌ای دست زده و پادلدین رئیس سابق جنبش مبارزه علیه انگلیسی هارابه‌سمت مشاور ضد تروریستی در کابینه‌مناهم بگین انتخاب کرده است. بااینحال مقامهای اسرائیلی به‌آغاز مذاکرات برای‌حل‌اختلافات خاورمیانه‌ازراههای مسالمت‌آمیز خوش‌بین هستند.

طرح صلح

هیئت وزیران اسرائیل‌درجلسه دیشب به موشه دایان اجازه دادکه طرح‌های اسرائیل رابرای برقراری صلح در خاورمیانه به سایروس‌ونس تسلیم کند. این طرحها دیشب در جلسه هیات دولت تصویب شد.

یک سخنگوی رسمی در پایان جلسه هیئت دولت‌اظهار داشت که کابینه به وزیر امور خارجه اسرائیل برای‌مذاکره باوزیران خارجه کشورهای‌عربی بامیانجی‌گری آمریکااختیار تام داده است. دایان پرونده طرحهای اسرائیل رادر باره امضای قرارداد های صلح باهریک از کشور های عربی همسایه خود به نیویورک خواهد برد.

ضمنا مناهم‌بگین همراه این پرونده ها یادداشت‌هائی بعنوان پرزیدنت کارتر و سایروس‌ونس فرستاده وخطوط اساسی طرحهای مربوط به سرنوشت سرزمین های اشغالی را در چهارچوب قرارداد صلح تشریح کرده‌است. دایان از روز ۱۹ سپتامبر گفتگو های خودرا در واشنگتن باپرزیدنت کارتر و دیگر مقامهای آمریکائی آغاز می کند. هیئت وزیران اسرائیل همچنین پیشنهاد های دایان را در باره چگونگی مذاکرات احتمالی باوزیران امور خارجه عرب تصویب کرد.

سخنگوی دولت اسرائیل تاکید کرد که در این طرحها پیشنهاد های جدیدی عنوان‌شده‌است اما حاضر نشد دراین باره توضیحی بدهد.

طرحهای اصلی اسرائیل بوسیله کمیسیونی که درآن علاوه بر موشه‌دایان ژنرال وایزمن وشارون ، وزیران دفاع و کشاورزی شرکت داشتند تنظیم شده است.

سخنگوی اسرائیل حاضرنشد گزارش روزنامه هادر باره حدود عقب نشینی نیروهای اسرائیل از سرزمین‌های اشغالی را تائید یاتکذیب‌کند‌اماقدر مسلم این‌است که‌پیشنهادی دراین باره به مقامهای آمریکایی تسلیم کرده است.

بنوشته روزنامه های تل‌آویو اسرائیل قسمت اعظم صحرای سینا را باستثنای باریکه‌ای در طول مرز های‌سابق از مدیترانه تاایلات واز ایلات تاشرم‌الشیخ نگه خواهد داشت.

در جولان نیرو های اسرائیل از خطوط آتش‌بس کنونی عقب نشینی خواهند کرد اما کنترل قسمتی از شمال جولان رادر دست خواهند داشت.

در طرح اسرائیل در باره پناهندگان باردیگر تاکید شده است که فلسطینی ها باید درهمان کشورهای عربی که‌هستند جذب شوند و اسرائیل مسئولیت آنهائی راکه در سرزمین های تحت کنترلش بسر میبرند از جمله غزه بعهده خواهد داشت.

در نیویورک مجله تایم گزارش داد که اسرائیل از ماه گذشته سه آبادی جدید یهودی‌نشین در ساحل غربی اردن تاسیس کرده است.

دیشب مناهم‌بگین ضمن یک سخنرانی تلویزیونی‌بمناسبت سال نو یهودی گفت هنوز احتمال دیدار موشه دایان با وزیران امور خارجه کشورهای عربی از بین نرفته‌است.

نخست وزیر اسرائیل فاش کرد که سایروس‌ونس‌بوی اطمینان داده است‌که‌دیدار وزیران خارجه اعراب و اسرائیل در جریان مذاکراتی که در نیویورک انجام خواهد شد امکان پذیر است. بگین در پاسخ یک پرسش گفت: در هفتاد سالگی از صحنه سیاست خارج خواهد شد و به ادبیات خواهد پرداخت وکتابی در باره تراژدی و قهرمانی ملت یهود در پنجاه سال گذشته خواهد نوشت.

در بیروت یک منبع فلسطینی گفت که شورای‌مرکزی سازمان آزادی بخش فلسطین روز ۱۷ سپتامبر برای بررسی مسائل منطقه در آستانه اجلاس جدید مجمع عمومی سازمان ملل‌متحدیک‌جلسه فوق‌العاده‌تشکیل خواهدداد.دراین نشست آخرین تحولات اوضاع و بویژه ساحل غربی رود اردن مورد بررسی قرار خواهد گرفت.

خبرگزاری خاورمیانه گزارش داد که محمود ریاض دبیر کل اتحادیه عرب روز ۲۳ سپتامبر برای شرکت در جلسات مجمع عمومی و کنفرانس وزیران امور خارجه اعراب عازم نیویورک خواهدشد.

در دمشق‌روزنامه های سوریه همچنان روش‌آمریکا رادر بحران خاورمیانه مورد انتقاد قرار داده و واشنگتن رابه حمایت از مقاصد توسعه طلبانه اسرائیل متهم می کنند.

روزنامه البعث ارگان حزب حاکم سوریه نوشته است که آمریکا هرگز نمی تواند در اختلافهای خاورمیانه بیطرف بماند و تنها هدفش این است که از برقراری یک صلح‌عادلانه وپایدار در منطقه جلوگیری کند. همین سیاست آمریکا است که اسرائیل راوادارکرده‌است روش آشتی ناپذیری پیش گیرد.

وبابه آلمان وفیجی هم‌سرایت کرد

دمشق -خبرگزاری فرانسه- آسوشیتدپرس - رویتر - در حالتی که‌دامنه بیماری وبادر کشور های عربی همچنان گسترش پیدا میکند حتی در آلمان غربی‌نیزیک موردبیماری دیده شده است ، سازمان بهداری شهرداری «بادر - ورتمبرگ» اعلام کرد که یک راننده کامیون آلمان غربی که در ماه اوت گذشته به عراق‌و ترکیه رفته بود در اثر ابتلا به بیماری وبا بستری شده است.

سخنگوی بهداری «بادر - ورتمبرگ» گفت راننده کامیون پس‌از بازگشت به آلمان با هیچکس جز با اعضای خانواده‌اش تماس نداشته و بنابراین احتمال شیوع بیماری در آلمان غربی وجود ندارد.

از سوی دیگر روزنامه «الاخبار» چاپ‌قاهره گزارش داد که یک ملوان دانمارکی براثر ابتلا به بیماری وبا در کشتی «هلسکن» جان سپرده است.

این روزنامه اضافه کرده است در این کشتی که در دوازده‌کیلومتری بندراسکندریه لنگر انداخته دو مورد بیماری دیده شده است ، کشتی دانمارکی قبل از آنکه به اسکندریه بیاید دربندر بیروت سبزی بار کرده بود.

ابراهیم بدران وزیربهداری مصر تاکید کرد که کلیه اقدامات احتیاطی برای جلوگیری از سرایت بیماری بمصر بعمل آمده است.

در سوریه ظرف بیست و چهار ساعت اخیر سی وهشت مورد جدید بیماری وبا ثبت شده است باین ترتیب شماره بیماران وبائی در سوریه به دو هزار و یکصد و پنج‌نفر رسید. ظرف بیست و چهار ساعت اخیر بیماری در سوریه تلفاتی ببار نیاورده است.

شماره کسانی که از آغاز شیوع بیماری در سوریه جان سپرده‌اند به ۶۸ نفر میرسد.

تانون بیماری

یک منبع رسمی در دمشق گفت که از سرایت بیماری به مناطق دیگر جلوگیری شده است ، طی چند روز اخیر در هیچیک از شش ایالت از ۱۵ ایالت سوریه موردبیماری وبا دیده نشده است امادمشق همچنان کانون بیماری است‌و همه روزه در حدود سی نفر باین بیماری دچارمیشوند.

اعضای هیئتی که از جانب سازمان بهداشت جهانی وارد سوریه شده بمناطق آلوده سرکشی کرده و بمقام های بهداری در مبارزه با بیماری کمک میکنند . دیروز دراردن بیست و شش نفر دیگر بر تعداد بیماران وبائی اضافه شد که ۱۹ مورد آنها درعمان بود.

یک مقام وابسته بوزارت بهداری اردن گفت که شماره بیماران وبائی در این کشور اکنون به ۱۹۱ نفرمیرسد ولی بیماری هنوز تلفاتی به بار نیاورده است.

هیئت وزیران اردن دیشب تصمیم گرفت ۷۵ هزار دلار برای مبارزه بابیماری‌اختصاص دهد.

در اسرائیل نیز اقدامات احتیاطی شدیدی برای جلوگیری از سرایت بیماری بعمل آمده و ورود سبزیجات و میوه از لبنان قدغن شده‌است.

در کویت مقامهای بهداری اعلام کردند که تاکنون هیچ مورد بیماری‌وبا در این‌کشور دیده نشده است.

عبدالعزیز حسین وزیرمشاور کویت اظهار داشت که دولت اقدامات احتیاطی فوق‌العاده برای جلوگیری از سرایت وبا بکویت بعمل آورده است.

در گزارشی که از طرفتیم پزشکی سازمان بهداشت‌جهانی (هو) انتشار یافته اعلام شده است که در فیجی مستعمره سابق انگلیس ۹تن براثرشیوع وبا در این کشور بهلاکت رسیده‌اند.

گزارش را یک تیم پزشکی ۸ نفری که از طرف (هو) مامور خدمت درفیجی شده ارسال داشته است.

حکومت فیجی در پی‌شیوع وبا در این کشور از سازمان جهانی بهداشت درخواست ارسال تیم پزشکی و کمک‌های دارویی کرده بود.

در گزارش گفته شده نظر بوخیم بودن شیوع وبا در فیجی سیل کمک های دارویی از استرالیا و زلاندنو به این کشور سرازیر شده است.

خطر برای زائران

چندین پزشک لبنانی‌کەمورد مصاحبه قرار گرفته‌اند جملگی اظهار نگرانی کرده‌اند که آغاز سفر به مکه ممکن است‌تلاش های دولت رادر جلوگیری از گستردگی شیوع‌وبا باشکست مواجه کند . این پزشکان معتقدند جلوگیری از نقل و انتقال مردم در جریان شیوع وبا ازجمله مهم‌ترین تدابیر احتیاطی بشمار میرود .

یک گرفتاری نابهنگام دیگر فرا رسیدن زمان زیارت مکه است . اولین گروه اززائران سوری مکه از راه زمینبسوی مکه عزیمت کرده‌اندو پیش‌بینی میشود صدها هزار نفر تا اواخر اکتبر عازم زیارت مکه شوند.

حمیدجندوبی (سمت راست) آخرین محکومی است که تیغه نیز گیوتین بامداد روز گذشته درمارسی فرانسه سراورا از بدن جداکرد. حمید جندوبی یک جوان ۲۸ ساله تونسی بود که معشوقه خودرا پس از شکنجه خفه کرده وبه یک دختر ۱۵ ساله تجاوز کرده بود . عکس از آخرین قربانی گیوتین در جریان محاکمه او برداشته شده است .وکلای مدافع محکوم تلاش فراوان بکار برده‌اند تامولک خودرا از مرگ وحشتناک نجات دهند‌امامؤفق نشدند . وکلای مدافع گفتندبه‌احتمال زیاد این آخرین‌کیفر مرگ در فرانسه بوسیله گیوتین بود.

عکس رادیویی آسوشیتدپرس

ربایندگان «اشلایر» باج تازه‌ای خواستند

ژنو - رویتر - خبرگزاری فرانسه - ربایندگان هانس - مارتین‌شلایر رئیس فدراسیون کارفرمایان آلمان غربی از دیروز با «دنیس‌پایو» قاضی سویسی تماس گرفته‌اند.

ربایندگان شلایر در پیامی که برای دنیس‌پایو فرستاده‌اند آخرین پیشنهاد های خود را عنوان کرده‌اند متن این پیام بلافاصله باطلاع پلیس جنائی آلمان غربی رسیده است. اما پلیس جنائی آلمان در پاسخ ربایندگان اطلاع داده است در اطلاعاتی‌که پلیس فدرال‌فرستاده نشانه‌ای که زنده‌بودن‌شلایررا تائیدکنددیده نمیشود . و از این‌رو ربایندگان باید مدرک و دلیل قانع کننده‌ای برای اثبات زنده بودن گروگان خود نشان دهند .

سخنگوی دولت‌آلمان‌دیشب از کلیه وسایل ارتباطی جمعی درخواست کرد که پیام پلیس آلمان غربی راکه برای آدم ربایان فرستاده شده و متن آنها در ژنو منتشر شده‌است در اخبار خود منعکس نکنند.

پلیس جنائی آلمان همچنین متذکر شده است که اگر قرار باشد زندانیان تروریست با هواپیما بیک کشور خارجی فرستاده شوند بایدقبلاموافقت کشورهائی که هواپیما برفراز آنها پرواز خواهد کرد و یا فرود خواهد آمد جلبشود.

پلیس آلمان در این پیام دشواری هائی را که درراه آزادی زندانیان تروریست وجود دارد تشریح کرده و قبل از اقدام به آزادی آنها میخواهد مدرک قابل قبولی برای زنده بودن شلایر بدست آورد و اگر ربایندگان نتوانند زنده بودن رئیس فدراسیون کارفرمایان را ثابت کنند به‌تماس با آنها پایان‌داده خواهد شد .

در ژنو «قاضی سویسی» «دنیس پایو» گفت پیامی که‌از جانب پلیس جنائی آلمان‌غربی به‌کماندوهای «زیگفریدهوسنر» فرستاده شده بقوت خودباقی است .

یک منبع نزدیک به «دنیس‌پایو» اظهار داشت که ظاهرا آلمان بااین پاسخی کمبرای‌آدم ربایان فرستاده میخواهد دفع‌الوقت کند.

در ژنو شایع است که ربایندگان شلایر تاکیدکرده‌اند تروریست های زندانی باید در ساعت شش‌بعدازظهر روز شنبه آزاد شوند . در همان ساعت پلیس جنائی آلمان در یک اعلامیه تلویزیونی تاکید کرد که پیامی بژنو ارسال داشته است و یکساعت ونیم بعد پایو متن پیام رابوسیله رادیو پخش کرد.

ستاد فوق‌العاده بحران‌دیشب بار دیگربریاست هلموت‌اشمیت تشکیل جلسه داد ولی‌ظاهرا از مذاکرات هیچگونه نتیجه‌ای بدست نیامده است . گفته می‌شود که ربایندگان شلایر در پیامی‌که توسط قاضی سویسی فرستاده‌اندخواستار باج‌تازه‌ای شده‌اند . ضمنا همسر شلایر از دولت‌آلمان درخواست‌کرده است که باقبول درخواست های آدم ربایان جان همسرش رانجات دهد .

خانم شلایردر یک مصاحبه مطبوعاتی گفت جان همسرش دردست دولت است و باید هلموت اشمیت با اجابت درخواست های تروریست ها جان او را نجات دهد .

سادات: قذافی یک مار کوچک سمی است

قاهره - یونایتدپرس - پرزیدنت انورسادات رئیس جمهوری مصر در مقاله‌ای که روز گذشته در مطبوعات مصر منتشر شد اعلام‌داشت اتحاد شوروی انواع سلاح‌های مدرن وپیشرفته را به منظور ایجاد اعتشاش در کشور های‌همسایه لیبی دراختیاراین کشورگذارده است.

سادات که مقاله مفصل او در هفته نامه مصری اکتبر به چاپ رسیده ضمن اظهار نظر در باره سرهنگ معمرالقذافی رهبر لیبی می‌نویسد یک‌مارهر چقدر هم کوچک باشد ممکن است سمی بوده باشد لذا من از قذافی حذر می کنم‌وهیچگونه تقاهمی بااو ندارم. اویک مار کوچک خطرناک وسمی است.

انورسادات در قسمتی از مقاله خاطرنشان میسازدشوروی سلاح‌های مدرن‌جنگی دراختیار لیبی می‌گذارد که از طریق‌این کشور اختلال و اغتشاش را به کشور های همسایه صادر کند. سادات از چادواتیوپی وسودان بعنوان این قبیل کشور هایاد کرد .

رئیس جمهوری مصر نوشته است نقشی که بعهده معمر القذافی گذارده شده بمراتب بزرگتر از جثه واندازه بدنی اوست از اینجاست که ما می توانیم به وضع وخیمی که‌ساز و برگ نظامی شوروی که در اختیار لیبی‌گذارده ایجادکرده پی ببریم . سادات گفت‌تمامی سلاح‌هایی که از طرف‌شوروی در اختیار لیبی قرار می‌گیرد بوسیله مستشاران نظامی و مزدوران وکارشناسان شوروی کنترل میشود .

سادات خاطر نشان ساخت مصر توانایی‌و ظرفیت آنرادارد که باتهدید لیبی مقابله کند

از این‌رو قذافی‌نمی‌تواند دردسری برای جمهوری عربی مصربشمار آید. سادات تاکید کرد امادر عین حال قذافی نظر به کار- هایی که دررورای مرز های‌لیبی انجام می‌دهد می‌تواند مشکلی برای جهان عرب داشته شود.

سادات گفت قسمت اعظم اعمال تروریستی که بوسیله فلسطینی ها در جهان غرب به منصه ظهور رسیده توسط‌معمر القذافی رهبری شده‌و هم‌اوست که پول در اختیار تروریست‌ها قرار می‌دهد . هدف قذافی از دست یازیدن به این اعمال خطرناک خرابکاری در تلاش- های صلح خاورمیانه است .

سادات فاش ساخت‌اماتروریست ها برخی از اوقات قذافی را فریب می‌دهند به این معنی‌که پول اورا می‌گیرند و فرار را برقرار ترجیح می‌دهند بعنوان نمونه در سال ۱۹۷۴ سرهنگ قذافی ۷۵ هزار دلار دراختیار چندین فلسطینی قرارداد تا چند بمب در فرودگاه‌رم منفجر کنند اما تروریست ها که‌پول کلان را از قذافی گرفته‌بودند بجای اجرای دستور او بمب ها رادرتوالت فرودگاه رم‌گذاردند. پلیس ایتالیا را خبر کردند و خود متواری شدند . سادات خاطر نشان ساخت در خلال کنفرانس سران عرب که در اکتبر ۱۹۷۴ در رباط برگزار شد پلیس‌مغرب‌چندین‌فلسطینی را بازداشت کرد که از طرف قذافی برای کشتن ملک حسن دوم پادشاه مغرب اجیر شده بودند . سادات گفت در این زمان من یاسرعرفات را احضار کردم و به او اخطار نمودم که سوء قصد بجان ملک حسن‌دوم را تحمل نخواهم کرد. به او گفتم اگر ملک حسن موردسوء قصد قرار گیرد بی‌درنگ روابط مصر بافلسطینی‌هارا قطع‌خواهم کرد.

۴ هزار سرباز تازه نفس کوبائی وارد آنگولا شدند

ژوهانسبورگ - رویتر - خبرگزاری آفریقای جنوبی دیروز اعلام کرد کوبا درروز های اخیر ٤ هزار سربازدیگر وارد خاک آنگولا کرده است تابه حکومت «آگوستینو نتو» در مبارزه باوخیم‌ترین بحران نظامی سیاسی و اقتصادی‌این کشور کمک کند .

خبرگزاری آفریقای جنوبی در گزارشی از «ویندهوک» مرکز آفریقای جنوب غربی (نامیبیا)نوشت برپایه‌اطلاعاتی که بدست آمده حکومت نتو با مشکلات بزرگ رویاروی است و بخصوص تشدید فعالیت های چریکی جنبش‌های مخالف حکومت نتو مشکل بزرگی برای حکومت آنگولا بوجود آورده است .

جنبش های‌مخالف حکومت آنگولا عبارتند از : جبهه ملی برای آزادی آنگولا (فنلا) و اتحاد برای استقلال کامل آنگولا (اونیتا) .

بنابه گزارش خبرگزاری آفریقای جنوبی اونیتا تقریبا کنترل کامل جنوب آنگولا را بدست دارد و از ژانویه‌گذشته هیچ چریک اونیتا بازداشت نشده است .

فیدل کاسترو در جریان‌جنگ های داخلی آنگولا ۱۲ هزار سرباز برای جنگ در کنار رزمندگان (مپلا) جنبش‌طرفدار نتو به این کشور فرستاده بود .

از چهار گوشه جهان

اعتصاب نانوایان وقحطی نان درانگلیس

لندن- یونایتدپرس- مردم بریتانیا، دیروز هم درحالی که پایان اعتصاب ملی نانوایان نامعلوم است ،روزدیگری را در انتظار نان گذارندند .

اعتصاب ۵۷ هزار نفری کارگران نانوائی که از روز شنبه در سراسر کشور آغاز شده ، قحطی نان را بدنبال آورده است. طی دو روزه اعتصاب فقط چند نانوائی کوچک و چند مغازه کوچک نان فروشی که ۲۰ درصد نان مصرفی بریتانیا را تامین میکنند. وعضو هیچ‌اتحادیه‌ئی نیستند، باز بوده‌اند.ولی اینها هم براثر ازدحام مشتریان عملا ازعهده ادامه پخت وفروش برنمی آیند.

سام،دوکس، دبیر اتحادیه نانوایان بریتانیا دیروز، گفت: «برای بازگشت اعضای اتحادیه بکار هیچ راهی جزاین که آنها بخواست خود دست یابند، وجود ندارد.

برادر عبدالناصر به لیبی فرارکرد

قاهره- یونایتدپرس - بنابرگزارش هفته‌نامه اکتبر چاپ قاهره مصطفی عبدالناصر برادر جمال عبدالناصر فقید ،پس‌از آن که یک دادگاه مصری اورا بشش ماه زندان محکوم کرد، به‌لیبی گریخت.

همین هفته‌نامه ، به نقل از یک منبع بی‌نام نوشته‌است که مصطفی عبدالناصر به‌جرم دادن چک بی‌محل محکوم شده بود، وی‌اکنون بتنها حزب‌سیاسی‌لیبی‌بام اتحادیه سوسیالیست عرب پیوسته است، و مقام‌های مصری درپی‌آنند که ازنحوه فرار اوبه‌لیبی آگاهی‌یابند .

بوتو رسما متهم بقتل میشود

اسلام آباد - آسوشیتد پرس - منابع آگاه گفتند انتظار میرود سازمان تحقیقات فدرال پاکستان ظرف یکی دو روز آینده بوتورا رسما متهم بقتل کند . بازرسان گفتند ۵ مقام سابق پلیس اعتراف کرده‌اند که بوتو دستور قتل یک‌عضو مجمع ملی پاکستان را که مخالف وی بوده صادر کرده‌است. از طرف دیگر بانو نصرت بوتو همسر بوتو درغیاب وی که در زندان بسر میبرد رهبری حزب مردم را بعهده گرفت .

اخبار کوتاه جهان

کابینه‌جدید نپال

کاتماندو - نپال - آسوشیتدپرس -بنابر اعلام رادیو نپال‌اعلیحضرت‌بیرندرا، پادشاه نپال‌دیروزاز شورای مشاوران سلطنتی و کمیته مرکزی پیکار ملی « بازگشت بروستا » و مجمع ملی نپال خواست که کابینه‌جدیدی را تشکیل دهند . در تاریخ‌نظام ۱۵ ساله‌ئی حزبی نپال این نخستین باری است که پادشاه ازسازمان‌های‌قانونی خواستار اظهار نظر درباره تشکیل کابینه میشود .

٦ عرب فروشنده زمین محکوم به اعدام شدند

● عمان- اردن- آسوشیتدپرس- دیروز، یک دادگاه‌نظامی اردن شش اردنی را بجرم فروش‌ملکشان به‌اسرائیلی های اشغالگر و مقیم سر زمین کرانه غربی اردن ، غیابا محکوم بمرگ کرد. این‌شش تن بموجب‌قانون ویژه‌ئی که فروش املاک وزمین‌های عرب باسرائیلی ها را مستوجب مجازات اعدام‌اعلام کرده محاکمه و محکوم شدند.

نتایج خوب از لحاظ صلح

● عمان- رویتر-حسن‌ابراهیم وزیر مشاورامور خارجی اردن دیروزگفت که‌گفتگو های اخیر ملک حسین ،در پاریس‌باو الری ژیسکاردستن، رئیس جمهوری فرانسه «نتایج نیکوئی» از لحاظ استقرار صلح‌در خاورمیانه داشته است.

حسن‌ابراهیم‌دیروز هنگامی که از پاریس بوطنش بازگشت گفت که نظرات اردن و فرانسه « در تمام زمینه های بحث بین دو کشور مشابه همبوده».

افزایش گمانک کویت به صندوق اوپک

● کویت- رویتر-دیروز حکومت کویت‌تصمیم گرفت که سهم پولی خودرادر صندوق ویژه‌کمک و ابسته به «اوپک» دو برابرکند، و به۱٤٤میلیون‌دلار برساند. مقام های کویتی گفتندکه این اقدام بمنظور اجرای تصمیم شورای وزیران «اوپک» در دسامبر گذشته است که از اعضای شورا خواستهشد سهم پولی‌خود رادر صندوق ویژه کمکتا دو برابرافزایش دهند و به ۲٫٦ میلیارد دلار برسانند.

پیشنهاد تکفیر ایدی امین

● تری‌نیداد - خبرگزاری فرانسه -گروهی‌از رهبران مسلمان پیشنهاد کردند که جهان اسلام مارشال ایدی امین را بخاطر اعدام عده زیادی در ماه مبارک‌رمضان تکفیر کند .

این پیشنهاد ممکن است در کنفرانس بین‌المللی مسلمانان که در تری‌نیداد تشکیل خواهد شد بتصویب‌برسد.

انگلیس از میگ های مصر حفاظت میکند

● لندن -خبرگزاری فرانسه- روزنامه انگلیسی ساندی تلگراف در شماره دیروز نوشت نگهداری و حفاظت میگ - ۲۱ های ارتش‌مصر ازطرف موسسات متخصص بریتانیا تامین خواهد شد. این روزنامه اضافه کرده است توافقی در زمینه نگهداری میگ های نیروی هوایی مصر بین موسسه های «بریتیش ایروپاس» و «رولزرویس» و نیروی هوایی مصر به عمل آمده است .

از طرفی دو موسسه صنعتی بریتانیا مراکزموقتی در مصر ایجاد کرده و قطعات ضروری برای میگ های مصر را خواهند ساخت .

انفجار بمب

● بیروت -آسوشیتد پرس- در انفجاریک‌بمب درشهرک بئرشعبه واقع در جنوب لبنان ۱۰ تن زخمی شدند. این بمب که در یک بسته مخفی شده بود در انبار ایستگاه مرکزی اتوبوس شهر منفجر شد .

یک سخنگوی بیمارستانی‌که مجروحین در آن بستری هستند گفت حال دو تن‌از بیماران وخیم است .

انفجار بمب در مسجد

● استانبول - خبرگزاری فرانسه -رادیو ترکیه‌دیشب اعلام کرد انفجار یک بمب در مدخل ورودی‌یک مسجد سبب مرگ یک تن و زخمی شدن ۳ نفر دیگر گردیده است .

بنابر گزارش رادیو ترکیه انفجار بمب بعد از برخورد شدید راستگرایان و چپ گرایان رخ داد .

در پی انفجار بمب که‌موقع نماز غروب‌ومنان صورت گرفت ۲۰ مغازه خراب‌شد.

بنام خدا

دراین هنگام که حزب رستاخیز ملت ایران شاعر معروف میهن‌پرست ابراهیم صهبا راکه یکی از پاسداران فرهنگ و ادب پارسی است، نامزدانتخابات‌میان دوره‌یی برای‌نمایندگی مردم پایتخت نموده است ، از همه همشهریان ارجمند و دوستان عزیز انتظار داریم که آراء خود را بنام ایشان در صندوقهای انتخاباتی بریزند .

★★★

محمود فرخ - فاطمه خواجه نوری (قدس نخعی) حسن نبوی - محمد علی منصف - حبیب یغمائی - امیری فیروز کوهی -ناهید فخرائی - محمد سعیدی - دکتر رعدی آذرخشی-محمد دادور - دکتر محمد حسن- گنجی - دکتر جمال‌رضائی- دکتر بیرجندی- دکتراسمعیل رضوانی - باستانی پاریزی- دکتر نیرسینا - دکتر همایون‌فرددکتر حسن‌سادات ناصری - حسن شهباز - پری خانلری - دکتر علی اصغر هدایتی - مهندس محمود منصف - مهندس پارسا-پارسا تویسرکانی - دکتر وحیدنیا - یحیی ریحان - پروین بامداد - مهندس سپهری - دکتر همایونفرخ - ابو القاسم حالت - کاظم پزشکی- معینی کرمانشاهی- ابوتراب‌جلی- مهندس محمد گیوان - مهندس ناصح‌ناطق- نیر سعیدی- دکتر غلامرضا فتوحی - مهندس نجم - مهندس نخعی- دکتر اعتمادی - اسدالله سپهری - مهندس مهدی منصف- و حیدزاده «نسیم» - کمال زین‌الدین - ذکائی بیضائی- ابوالحسن احتشامی - محمود طلوعی - علی اکبر صفی پور - حسین شاملزیدی - جلیل کرمانشاهی-دکتر گودرزی - ابراهیم صفوی - طلاشیبانی - دکترکیومرث وثوقی - مهین شیبانی - دکتر ناصح - دکتر رضانژاد نوشین - محمد حسین فرزین - دکتر جواد سلماسی - دکتر طبی - مهدی ماخوذی - منوچهر محمودی - عبدالرفیع حقیقت - حسامی محولاتی- هوشنگ‌اکبرزاده- پرویز پزشکی - خرمشاهی - مهدی فشنگچی - غلامرضا میرکاظمی - محمد ملکنیا - محمد باقر صدرا.

دبیرستان حکیم الهی

بنا به درخواست اولیاء محترم دانش آموزان کلیه رشته های : ریاضی وفیزیک - تجربی- اقتصادی و علوم انسانی برای سال های تحصیلی اول تا چهارم زیرنظر دبیران متخصص دائر نموده و از نظام سابق کلاس های ششم طبیعی و ریاضی را دارامیباشد .

ثبت‌نام همه روزه -قوام‌السلطنه - تلفن ٦٤٤٤٧٦

دبیرستان دخترانه دشتستانی

برای دوره‌های: علوم تجربی،انسانی واقتصاد واز نظام قدیم برای کلاس ششم طبیعی‌وخانه‌داری ثبت‌نام مینماید. خیابان عباس‌آباد-فرح‌جنوبی- خیابان میترا-تلفن ۸٤۲۹۵۹

پزشکان محترم پایتخت

در انتخابات میان دوره‌ای تهران به همکار صدیق و فداکار خود

آقای دکتر منوچهر صفائی

استاد دانشکده پزشکی پهلوی رای بدهید

ستاد انتخابات تلفن ٦٦٥١٧٨

قدردانی میشود

هیئت مدیره انجمن خانه و مدرسه دبیرستان دریای نور ناحیه ١٦ آموزش و پرورش تهران از سرکار علیه‌خانم کشاورز رئیس دبیرستان که یکی از فرهنگیان صدیق وفعال میباشد در طی چندین سال ریاست این دبیرستان را به نحو شایسته انجام داده از طرف خودوکلیه اولیاء دانش‌آموزان سپاسگزار است ، امید است وزارت آموزش و پرورش‌از خدمات ایشان قدردانی بنماید .

هیئت مدیره انجمن خانه‌و مدرسه‌دبیرستان دریای نور ناحیه ١٦

آ-۲۷۱٤۳

تاریخ ایران دوره قاجاریه

تالیف رابرت گرنت‌واتسن

ترجمه ع. وحید مازندرانی چاپ چهارم

مجموعه‌ای حاوی تاریخ ایران از ابتدای قرن نوزدهم میلادی تاسال ۱۸۵۸ با نظری‌اجمالی به وقایع عمده‌ای که به استقرار خاندان‌قاجار منجرشد.

مؤسسه انتشارات امیرکبیر

مؤسسه ملی زبان

THE NATIONAL INSTITUTE OF ENGLISH LANGUAGE

ثبت نام ترم پائیز برای دانشجویان جدید

موسسه ملی زبان برای کلاس های‌ترم‌پائیز ٦۵۰ دانشجوی جدید برای ترم اول‌تا دوازدهم می پذیرد . کلاس دانشجویان‌جدیدبا امتحان قوه تعیین میشود . دانشجویانی که بخواهند از ترم مبتدی یا ترم اول شروع کنند‌احتیاج بامتحان قوی‌ندارند.

دفتر آموزش موسسه‌ملی‌زبان

شاهرضا - چهارراه پهلوی تلفن ۵ تا-٦٤٤٦٧٣

اوقات به‌آفتاب و ماه معین شده است‌درافقی که وجود آن محقق نیست حکم‌به آن بی‌دلیل‌است و اختلاف در موضوعات اختلاف در دین نیست

«سوزان پرکینز» میس اوهایو- که اینک ملکه زیبایی ایالات متحده آمریکا شده بسوی طرفدارانش دست تکان می دهد. عکس‌در آتلانتا سیتی‌ازملکه زیبایی آمریکا برای سال ۱۹۷۸ پس از آنکه وی تاج مرصع رابرسر نهاده، مخابره شده عکس رادیویی یونایتدپرس

یک شهر دیگر اوگادن بدست طرفداران سومالی افتاد

پاریس - خبرگزاری فرانسه- نماینده جبهه آزادیبخش سومالی غربی در پاریس اعلام کرد که از دیروز پرچم «ظوزو» در شهر «جی‌جی‌گا» و آبادی نزدیک‌آن«جیناساتی» برافراشته شده است .

در اعلامیه اضافه شده‌است دویست سرباز اتیوپی که از شهر «جیناساتی»دفاع میکردند تانفر آخر کشته‌شده‌اند و مردم «جی‌جی‌گا» با خوشحالی از سربازان جبهه سومالی غربی استقبال کرده‌اند .

نیروهای سومالی غربی از دیروز به حمله جدیدی علیه سربازان اتیوپی در «هادو» دست زده‌اند . در جریان این حمله ۲۵۰ سربازارتش اتیوپی کشته شده و مقادیر مهمی‌ساز و برگ و مهمات جنگی به غنیمت گرفته شده است .

یک هواپیمای شکاری افه هیجده تانک و چهل وهشت وسیله زره‌پوش‌اتیوپی نیز در جریان نبرد های بیست وچهار ساعت اخیر منهدم شده‌اند .

در آدیس‌آبابایک سخنگوی نظامی اظهار داشت که نبرد های شدیددر«جی‌جی‌گا» ادامه دارد و نیروهای اتیوپی یک حمله بزرگ سومالی را با موفقیت دفع کرده و عده‌زیادی از سربازان دشمن را کشته یا زخمی کردند .

خانه‌سازی در حریم تهران بکلی ممنوع شد

این عکس که صبح امروز از ازدحام مردم در برابر یکی از نواحی صدور پروانه خانه‌سازی برای خارج از محدوده (ناحیه پنج شهرداری منطقه‌شش) گرفته شده، نشان دهنده وضعی است که قبل از اعلام لغو محدودیت زمان برای صدور این پروانه وجود داشت.

هرنوع خانه سازی درحریم شهر تهران کلا ممنوع شدو بموجب ضوابط جدیدی که‌روز شنبه به تصویب انجمن شهر رسید، خانه هایی که ازتاریخ ۱۹ شهریور جاری به بعد در حریم‌پایتخت ساخته شود، به وسیله مامورین شهرداری‌تهران خراب خواهدشد.

حریم شهر تهران که‌ازجنوب به اراضی بعداز کهریزك ومحمد آباد در جاده قم ، از شرق به اراضی بعداز سرخه حصار ،از غرب به قبل‌ازاراضی کاروانسرا سنگی ، واز شمال به کوه‌های سلسله جبال البرز محدود می شود . هشت سال پیش بهنگام تصویب طرح جامع شهرتهران به سه بخش به‌این شرح‌تقسیم شد: اول : محدوده پنج ساله فعلی که ۶۰۰ کیلو مترمساحت دارد قرار شد هر پنج سال‌یك بار تغییر کند،دوم محدوده ۲۵ ساله که پس‌از پنج بار تغییر شدن مساحت پنج ساله دوم به محدوده فعلی شهر پایتخت رابا مشکلات ناشی از کمبود آب، برقو خدمات شهری مواجه می سازد . ولذا گسترش محدوده را ممنوع کردو به‌این ترتیب ، صاحبان هزاران قطعه زمین‌خارج ازمحدوده برای افتادن زمین – هایشان در داخل محدوده به انتظاری طولانی نشستند.

از چند ماه‌پیش بدنبال‌احداث رواج ساختمان های غیر مجاز در خارج از محدوده خدمات شهری تهران ، گروهی حتی بدون دردست داشتن سند مالکیت اقدام به احداث‌ساختمان در حریم شهر پایتخت کردند . درصورتی که براساس قانون تهران بزرك به حد مزبورخواهد رسید. سوم: بلافاصله پس‌از مرز محدوده ۲۵ ساله که در حقیقت حریم شهر تهران است وتهران ازآن حد بیشتر گسترش نخواهدیافت .

متخصصان در آن زمان پیش بینی میکردند ، جمعیت تهران بعداز طی ۲۵ سال به ۵میلیون نفر خواهد رسید، اما در عمل رشد جمعیت تهران خیلی سریعتر شد .

از همان زمان شورایی نیز برای کنترل ونظارت برگسترش شهر تهران بوجود آمد که ریاست آن بانخست وزیر است و شهردار پایتخت،رئیس انجمن شهر و چندتن از وزراء نیزدر آن عضویت دارند.

این شورا سه سال قبل پس از بررسی تعدادجمعیت‌ومحدوده فعلی تهران متوجه شد درعرض ۵ سال‌جمعیت تهران به۳میلیون ونیم رسیده است و اجازه‌اضافه در حریم‌شهرتهران‌فقط‌اجازه احداث مرغداری ، کشاورزی ، باغات وانبار داده میشود، آنهم با اجازه وزارت کشاورزی و عمران روستائی‌و انجمن‌شهر پایتخت .

از همین روی در ضوابطی که روز شنبه توسط شهردارپایتخت تسلیم انجمن شهر شدو دوماده آن مربوط به اختیارات انجمن شهر و حریم شهر تهران بود، فقط اجازه تکمیل خانه های مسکونی نیمه تمام فعلی‌درحریم شهر آنهم در حد موجود داده شده بود.

مساحت حریم‌تهران ده کیلو متر و دور تا دور شهر کشیده است .

تعیین مهلت برای ساختمان در خارج محدوده لغو شد

هزاران نفر برای گرفتن پروانه ساختمان مراجعه کردند

امروز در دومین روز صدور پروانه خانه سازی برای‌اراضی خارج‌ازمحدوده عده کثیری‌از پگاه پشت در مناطق صدور پروانه صف بستند . عده‌ای حتی ازآغاز شب گذشته پشت در این مناطق نوبت گرفتند و شب را هم همانجا خوابیدند . کثرت متقاضی صدورپروانه برای خارج از محدوده ، کمی پرسنل مامور برای‌این کار و سرانجام محدودیت زمان صدور پروانه برای خانه‌سازی در خارج از محدوده سبب بوجود آمدن ازدحام ناراحت کننده‌ای در مناطق مورد بحث‌شده‌است. بنا به گزارش خبرنگاران «اطلاعات» که از مناطق مختلف صدور پروانه بازدید کرده‌اند منطقه‌شش‌شهرداری تهران دیروز و امروز یکی از پر جمعیت‌ترین مناطق‌بود در اینجا ۳ تا ٤ هزار نفربا در دست داشتن مدارک لازم جهت اخذ اجازه ساختمان مراجعه کرده بودند، معهذا بعلت کافی نبودن کارمندانی که برای صدور پروانه ساختمان از طرف شهرداری و سایر سازمانها در نظر گرفته شده بود، این گروه کثیر بناچار در چند صف طولانی در انتظار نوبت بودند .

در این مورد ستوان حبیب‌اله شاکری‌که درجلوی شهرداری ناحیه شش‌مراقب نظم بود ، در گفتگوئی با گزارشگر ما گفت : ازصبح تابحال چند هزار نفر باین منطقه آمده‌اند و در انتظار نوبتند، ولی تعدادمامورینی که میبایستی‌باین امررسیدگی کنند بحدی نیست که جوابگوی این‌جمعیت‌باشند، و از سوی دیگر بگفته‌مردم مدتی که برای پروانه ساختمان درخارج‌ازمحدوده در نظر گرفته شده خیلی کم است و برای پیشبرد کار اولا باید محدودیت زمانی برداشته شود تا مردم سر فرصت و در وقت مناسب برای دریافت‌پروانه‌ساختمان به شهرداری مربوطه‌مراجعه کنند .

ثانیا بخاطر ازدیادجمعیت شهرداری بایدشعبات‌بیشتری برای پیشرفت کار دایرکند.

آقای گلدوست قائم مقام شهردار منطقه در این‌مورد به گزارشگر ما گفت : چهار نفر از مهندسین و مامور شهرداری پایتخت و ثبت اسناد و نمایندگان‌ثبت‌از دیروزدر محل‌هائیکه ازطرف شهرداری معین شده است آماده هستندتا به‌درخواست صدور پروانه ساختمان در خارج محدوده رسیدگی بکنند .

مردم معترضند

خانم استارکی یکی از کسانی که برای تقاضای صدور پروانه به این منطقه آمده بود ، به گزارشگر ما گفت : من دیروز از ساعت ٦ صبح تا یک بعد از ظهر در صف منتظر ماندم ولی بعلت کافی نبودن نمایندگان تعیین شده ازطرف‌شهرداری و ازدیاد جمعیت موفق‌نشدم وارد شهرداری شوم ، لذا امروز آمدم تقاضای صدور پروانه ساختمان بکنم، وی اضافه کرد فقط ۳روز وقت برای متقاضیان باقیست وبا این وضع فکر نمی‌کنم‌موفق شوم .

محسن رحیمیان یکی‌دیگر از متقاضیان در گفتگو با گزارشگر ما گفت : من دو روز است که از صبح زود برای تقاضای اجازه‌ساختمان به این منطقه آمده‌ام ولی متاسفانه با این‌حقیقت‌روبرو شده‌ام که شهرداری‌نمیتواند با ۵ یا ٦ کارمند جوابگوی این جمعیت باشد و ازسوی دیگر ما فقط ۳ روز بیشتر برای تقاضا فرصت نداریم .

مریم صدیق‌زاده نیز در این مورد گفت : شهرداری باید قبلا به فکر تجهیزپرسنل کافی می‌افتادتامردم‌سرگردان نشوند ، ما از شهردار خواستاریم که یا مدت تعیین شده را حذف کند یا اینکه ترتیبی اتخاذ کند که مردم با راحتی و بدون دغدغه خاطر بتوانند تقاضاهای خود را جهت‌اجازه‌ساختمان به مناطق شهرداری ارسال کنند .

(گزارش‌روزنامه‌را در بارمخارج محدوده در صفحه ۵ امروز بخوانید)

لغو شرط زمانی

در پی‌انعکاس اعتراضات‌مردم دایر برمحدودیت زمان صدور پروانه برای خانه سازی در خارج از محدوده که از قول متقاضیان این پروانه در شماره دیروز «اطلاعات» چاپ شد ، مشاور شهردار تهران امروزطی گفتگوئی‌اعلام کرد که‌شهرداری اینك برای صدور پروانه‌خانه سازی در آن قسمت از مناطق خارج محدوده که خانه‌سازی در آنها مجاز است، محدودیت زمانی قائل نیست .

علی سپهر ـ مشاورشهردار پایتخت ـ تاکید کرد که اگر مردم بتدریج‌برای دریافت‌پروانه خانه‌سازی به اداراتی که‌اعلام شده مراجعه کنند، نه باتراکم جمعیت و ناراحتیهای ناشی از آن مواجه خواهندشد،ونه‌براثر شتاب زیاده از حد که مآلابه تحویل مدارك ناقص به‌ماموران منجر میشود، مجبور به‌دوندگی بیشتر خواهند بود.

باید دانست اعلام‌محدودیت زمانی صدور پروانه خانه‌سازی در خارج از محدوده از یك‌سو وقت کادر و حوزه‌های صدور این پروانه از سوی دیگر ، موجب هجوم یکباره مردم به مراکز صدور پروانه شد ،به همین جهت دیروز «اطلاعات» گزارشی از نگرانی مردم از این بابت منتشر کرد که مورد توجه مقامات شهرداری قرار گرفت ، و امروز اعلام کردند که برای صدور پروانه خانه سازی در مناطق مجاز خارج محدوده ، مهلت مشخصی‌وجود نخواهد داشت و متقاضیان می توانند با اطمینان به اینکه به آنها پروانه داده خواهد شدبه تدریج و بدون شتاب به‌مراکز اعلام شده مراجعه کنند.

(امروز نیز گزارشگران ما گزارشی از نگرانی مردم از این بابت تهیه کرده‌اند که جداگانه در همین صفحه چاپ شده است)

۵ اداره کل سازمان امور اداری و استخدامی حذف و ادغام شد

تشکیلات سازمان امور اداری و استخدامی کشور تغییرکرد و در تغییرات جدید یک اداره حذف و چهار اداره کل‌نیزدر سایر ادارات کل این سازمان ادغام شده است .

تغییر تشکیلات سازمان‌امور اداری و استخدامی کشوردر جهت سیاست عدم تمرکزامور در تهران و همچنین درجهت سیاست صرفه جوئی دولت صورت‌گرفته است.درتشکیلات جدید سازمان امور اداری و استخدامی اداره کل امور اداری حذف و وظایف آن‌به عهده سرپرستی اداری‌و مالی گذاشته شده است .

دبیرخانه شورای سازمان امور اداری و استخدامی و کشور نیز در دفتر حقوقی و پارلمانی سازمان امور اداری ادغام شده است. دو اداره‌ذل نیروی انسانی‌وخط مشی‌های استخدامی نیز در یکدیگرادغام شده‌اند . اداره کل بررسی عملیات نیز در اداره کل‌بهبود روش ها ادغام شده است و از ادغام این دو اداره کل واحد جدیدی بنام دفتر سیستم هاو روش ها بوجود آمده‌است.

دفتر بورس ها و روابط بین‌الملل نیز منحل شده است و امور بورس ها به واحد برنامه ریزی آموزشی محول شده است و از ادغام این‌دو واحد دفتر آموزش‌و تجهیز نیروی انسانی ایجاد گردیده است .

از ادغام سه واحد روابط بین‌الملل ،مرکز اسناد‌و مدارك وکتابخانه و روابط‌عمومی‌نیز یکواحدجدید بنام دفتررو ابط عمومی و روابط بین‌الملل تشکیل گردیده است .همچنین کلیه ادارات کل سازمان امور اداری و استخدامی تغییر نام داده و از این به بعد دفتر نامیده میشوند .

در جهت سیاست‌عدم تمرکز نیز سازمان امور اداری و استخدامی کشور بتدریج کار های اجرائی را به وزارتخانه ها و ادارات استان هاواگذار خواهد کرد .

در اجرای این سیاست اختیار امور استخدام افراد جدید ، حذف‌وایجاد پستهای سازمانی به‌ادارات‌استان هاتفویض‌شده است ، و با اعزام افراد متخصص سازمان امورادراری و استخدامی کشور باستان‌ها کار های خدمات مدیریت در زمینه‌بهبود روش هاوتشکیلات وغیره در استان ها انجام خواهد شد .

آموزش تکنولوژی ارگ الکترونیک یاماها در ایران

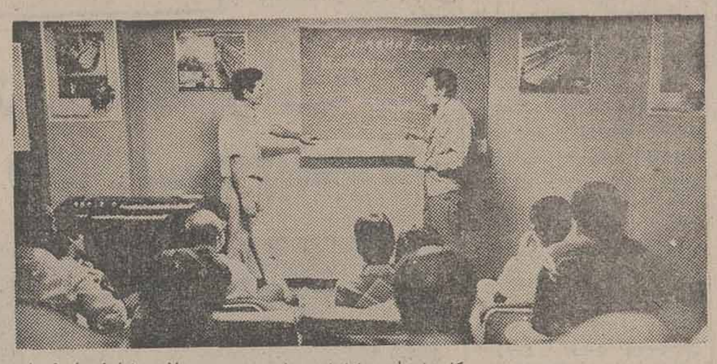

بطوری که اطلاع یافتیم از طرفکارخانجات یاماهاگروهی از متخصصین برجسته محصولات یاماها وارد تهران شده‌اند .

متخصصین یاماها در این سفر ضمن معرفی و ارائه تکنولوژی پیشرفته یاماها تکنیسین های ایرانی را با وتعمیرات احتمالی انواع چگونگی سرویس و نگهداری محصولات یاماها آشنامیسازند و در کلاس هائی که بهمین منظور تشکیل شده‌متخصصین و تکنیسین های ایرانی را با تکنولوژی‌یاماها بصورت‌علمی و عملی آشنا میکنند .

کارخانجات یاماها بمنظور تقویت دانش و تخصص کادر شبکه جهانی سرویس و نگهداری خود هر سال این برنامه آموزشی را درپاره‌ای از کشور های جهان پیاده‌می کنند که امسال نوبت ایران است .

سرپرست‌این گروه اظهار داشت با اجرای این برنامه تکنولوژی یاماها تدریجا کلیه کشور های جهان‌رازیرپوشش خود میگیرد و باین ترتیب متخصصین یاماها در هرکشور با فراگیری آموزش های لازم در زمینه‌تکنولوژی یاماها حاضرخواهندبود کارسرویس وتعمیرات احتمالی انواع محصولات یاماها را (مانند ارگ الکترونیکی یاماها که ویژگیهای تکنیکی فوق‌العاده حساس و پیچیده‌ای دارد) به نحو مطلوب انجام دهند .

برنامه آموزشی تکنولوژی یاماها در ایران سه هفته‌بطول می‌انجامد و دارندگان ارگ الکترونیکی‌یاماهاکه مایل‌باشند طرزنگهداری صحیح‌وسرویس های مقدماتی ارگ یاماها را شخصا فرا گیرند میتوانند در این کلاس ها که در محل نمایشگاه ایران یاماها خیابان تخت طاووس‌نزدیک چهارراه روزولت ازتاریخ۱۲ شهریور به مدت سه هفته دایر میباشد شرکت نمایند .

تلقیح واکسن وبابرای تمام کسانیکه‌عازم خارج هستند اجباری شد

سخنگوی انستیتو پاستور امروز اعلام‌کرد که بدستور مقامهای بهداشتی وزارت بهداری‌وبهزیستی کلیه مسافرانی‌که عازم‌کشورهای خارج هستند باید واکسن وبا بزنند .انیستیتو پاستور قبلا اعلام کرده‌بود فقط کسانی‌که به‌کشورهای خاورمیانه مسافرت میکنند باید اقدام به تلقیح واکسن وبا کنند واین بدان علت بود که درمقابل وبا مصونیت یابند اماسخنگوی‌انستیتو پاستور امروز گفت این دستور تعمیم یافته و مقررشد که مسافرانی که به‌کشورهای دیگرنیز عزیمت میکنند باید واکسن بزنند.

ضمنا انیستیتوپاستور اعلام کرد‌که این موسسه در تمام روزهای هفته از ساعت ۸صبح تاعر٦ بعدازظهر آماده است‌که به مراجعان واکسن بزنند.

سخنگوی این موسسه افزود، مراجعه کنندگان باید حتما پاسپورت مسافرت رابهمراه داشته باشند.وی همچنین گفت این مسافران‌باید دونوبت‌وبه فاصله ۷روز واکسن بزنندولی برای مسافرانی که‌عجله داشته‌باشند یکبارکفایت‌میکندو به‌آنهاکارت‌تلقیح‌و باداده‌خواهدشد

به‌دانشگاهیان وام‌مسکن پرداخت‌میشود

ازطرف شرکت سرمایه‌گذاری ساختمانی بانکها

با قراردادی‌که دیروزبین شرکت سرمایه گذاری ساختمانی بانک های ایران با مقامات دانشگاه گیلان امضاء شد ٤۰ تن‌ازاستادان این دانشگاه می‌توانند با پرداخت۲۵درصد به عنوان پیش‌پرداخت ، هرکدام یک دستگاه آپارتمان در «رشت» تحویل بگیرند ، ۷۵ درصد بقیه قیمت ساختمان باقساط ۵ ساله از متقاضیان‌دریافت خواهد شد .

امروز اعلام شد :شرکت سرمایه گذاری ساختمانی بانکهای ایران موافقت‌کرد که اعتبار لازم برای تهیه مسکن استادان‌دانشگاه‌گیلان در رشت رادراختیاردانشگاه مذکور قرار دهد براساس موافقت مذکور شرکت سرمایه گذاری ساختمانی بانکها ۲۵ درصد قیمت این آپارتمانها را نقدا و بقیه را باقساط ۵ ساله ازمتقاضیان وصول خواهد کرد وظرف مدت یکماه آپارتمان را تحویل خواهد داد . شرکت در نظر دارد درصورتی که از سایر دانشگاهها تقاضای مشابهی برسد ، دربارەتامین مسکن استادان سایردانشگاه های کشور اقدام کند .

آگهی ثبت نام پذیرفته شدگان رشته های مشاوره وراهنمائی و علوم تربیتی دانشکده علوم تربیتی دانشگاه سپاهیان انقلاب ایران برای سال تحصیلی ۳۷ ـ ۲۵۳٦

ثبت نام قبول شدگان در رشته های‌مشاوره راهنمائی و علوم تربیتی دانشکده علوم تربیتی دانشگاه سپاهیان انقلاب ایرا نازروز سه‌شنبه ۲۹ر٦ر۲۵۳٦ لغایت‌آخروقت اداری‌روزچهارشنبه ۳۰ر٦ر۲۵۳٦ در محل دانشگاه سپاهیان انقلاب ایران واقع در کیلو متر ۳۰ جاده تهران ـ مشهد (از میدان خراسان) بعمل خواهد آمد . بدیهی است ثبت نام پذیرفته شدگان بعد از تاریخهای مذکور پذیرفته نخواهد شد. .

قبول شدگان بهنگام مراجعه جهت ثبت نام مدارك زیر را بهمراه داشته باشند.

۱ـ ۱۲ قطعه عکس ٤ × ۳ با قید مشخصات در پشت عکس ها
۲ـ یك برك فتوکپی دیپلم‌کامل متوسطه
۳ـ یك برك فتوکپی شناسنامه
٤ـ گواهی مبنی‌برانجام سه سال‌سابقه‌خدمت در اداره آموزش و پرورش (دوسال سابقه‌خدمت سپاهیگری بحساب سابقه خدمت منظور خواهد شد) (گواهی حتما باید عکس‌دار باشد).
۵ـ اصل کارنامه قبولی آزمون همگانی
٦ـ یك برك فتوکپی پایان خدمت یا معافیت قانونی (دائم)
۷ـ حکم استخدام رسمی قطعی در اداره آموزش و پرورش

از پذیرفته شدگان که مدارکشان کامل‌نباشد ثبت نام بعمل نخواهد آمد.

برای تسهیل مراجعه‌قبول شدگان‌به دانشگاه در روز های اعلام شده هر روز صبح ساعت۵ر۸ یکدستگاه اتوبوس از اول خیابان خاوران جنب پمپ بنزین بمقصد دانشگاه حرکت خواهدکرد.

م‌الف ۸٤٤٤۵ ۱ـ۳

آمور آموزشی

امل ساین را فراموش کنید

برناگه‌لی

زیباترین ومشهورترین خواننده ترکیه

بزودی در کاباره جزیره

کیلومتر ٤ اتوبان تهران کرج

تلفن ۱۲ـ ۹٤۱۷۱۱

دامپر ساخت انگلیس

بظرفیت ۱۲۵۰ کیلو ۳۷۰۰۰ تومان
بظرفیت ۱۲۵۰ کیلو هیدرولیکی ٤٤۰۰۰ تومان
بظرفیت ۱۷۵۰ کیلو هیدرولیکی ۵۵۰۰۰ تومان
بظرفیت ۲ر۵ تن دودیفرانسیل هیدرولیکی ۷۵۰۰۰ تومان
دامپر جانسون بظرفیت ۲ تن هیدرولیکی کمرشکن ۷۹۰۰۰ تومان

شرکت تولیما خیابان آیزنهاور ـ مقابل وزارت کار شماره ۴۳۲
تلفن ۹۵٤٤٦۰ ـ ۹۵۹۲٤٤ـ ۹۵۷٤۰۹ ـ ۹۵٦۸٦۰

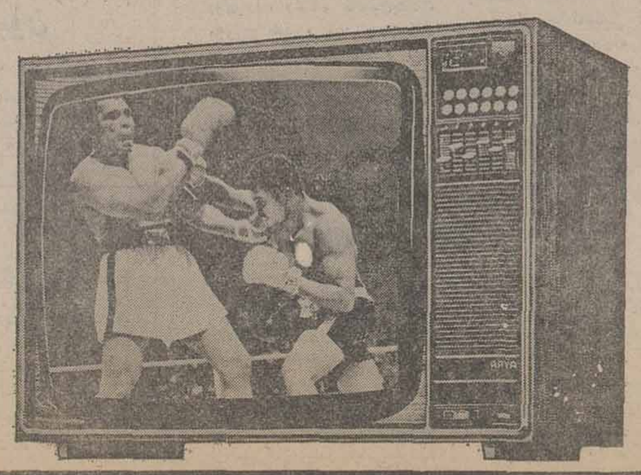

تلویزیون رنگی آریا سکام ایرانی ساخت ایران باکمك فنی فیلیپس هلند

دارای باند کامل اف ـ ام برای استفاده ازصدای اصلی فیلمها و برنامه های اف ـ ام رادیو ایران

ARYA

ما میخواهیم شما بهترین را داشته باشید

دنیای رنگی آریا واقعی تراست

مردم به استقبال سال تحصیلی رفته‌اند

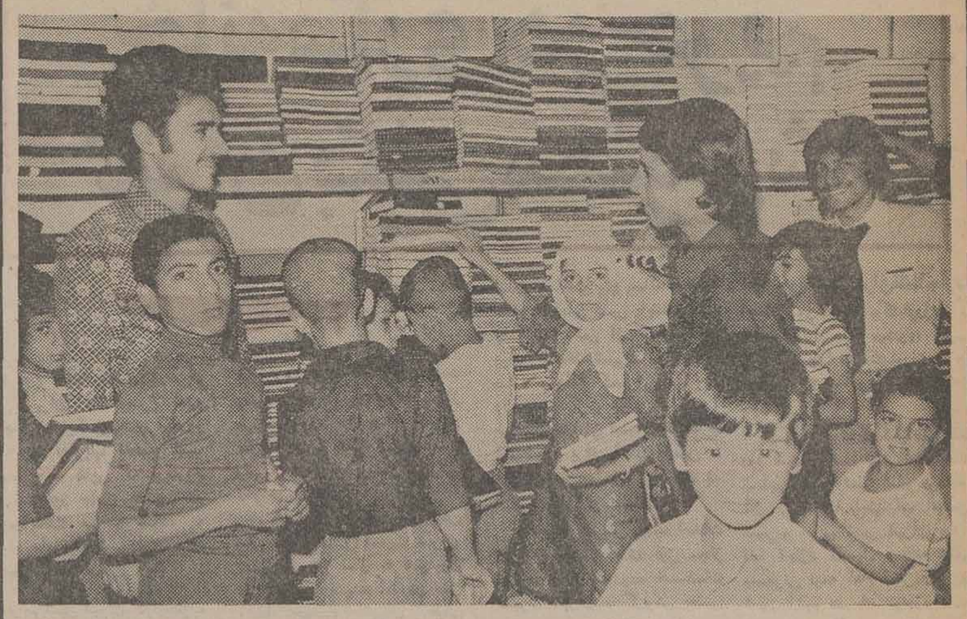

با آغاز دهه آخر شهریور، خرید وسائل تحصیلی دانش آموزان ، اینک بزرگترین مشغله خانواده‌هاست . تهیه کتب درسی ، نوشت افزار ودیگر وسائل تحصیلی، بویژه کتاب های درسی ، دغدغه خاطر کمتری دارند

سال گذشته آماده نبودن کتابهای درسی دلهره و نگرانی عمیقی در اولیای دانش آموزان بوجودآورده بود، اما امسال بسبب آنکه کتابهای درسی بموقع چاپ و توزیع شده است، و اتاق اصناف نیز اجازه‌داده‌صنوف کتاب و لوازم‌التحریر فروش حتی۲۴ ساعته کار کنند ، مردم از جهت تهیه وسائل تحصیلی فرزندان خودنگرانی خاطر ندارند .

باید دانست برخلاف سال تحصیلی گذشته ، امسال اولیای دانش آموزان‌ازلحاظ تهیه وسائل تحصیلی، بویژه کتاب های درسی ، دغدغه خاطر کمتری دارند

سال گذشته آماده نبودن کتابهای درسی دلهره و نگرانی عمیقی در اولیای دانش آموزان بوجودآورده بود، اما امسال بسبب آنکه کتابهای درسی بموقع چاپ و توزیع شده است، و اتاق اصناف نیز اجازه‌داده‌صنوف کتاب و لوازم‌التحریر فروش حتی۲۴ ساعته کار کنند ، مردم از جهت تهیه وسائل تحصیلی فرزندان خودنگرانی خاطر ندارند .

در تهران ۳۰ انجمن محلی تشکیل میشود

دیروز جلسه نهائی‌رسیدگی به طرح‌های مربوط بـه کلیه مسائل شهر تهران درپیشگاه علیاحضرت شهبانو در کاخ‌سعد آباد تشکیل شد .

این کمیته از یکسال پیش در اجرای اصل عدم تمرکز و جلب مشارکت بیشترمردم‌تهران در حل مشکلات و مسائـل بنیادی پایتخت تشکیل شده است . طی این مدت مسئولین کارشناسان و محققان نارسائی هاو تنگناهائی راکه مـوجـب اشکالهائی درادارہ امورپایتخت بوده‌است‌موردبررسی قرارداده‌اند وامروز نتایج حاصل‌از بررسی های انـجام شده در پیشگاه علیاحضرت شهبانو دریك‌جلسه سه ساعته مورد بحث و بررسی قرار گرفت .

کمیته بهبود روش هـای مدیریت تهران پیشنهاد کرده است که اداره پایتخت به‌مردم و نمایندگان منتخب آنان در سی انجمن حوزه‌ای سپرده‌شود و انجمن ها که منتخبین مردم هر منطقه خواهندبودبامشارکت مردم به حل مسائلو مشکلات ناحیه مسکونی خودبپردازند .

وبه این ترتیب هریك از ساکنان پایتخت به عنوان یك شهروند در اداره امور منطقه مسکونی خود سهیم خواهندبود وشهردار تهران ازسوی روسای انجمن های حوزه‌ای برگزیده می‌شود .

آقای جمشید آموزگارنخست‌وزیر در پایان جلسه گفت : براساس پیشنهاد این کمیته لایحه اجرای اصل عدم تمرکز و روش های اجرائی‌در اداره شهر تهران پس‌ازتصویب در شورای عالی اقتصاد تقدیم مجلس خواهد شد .

کاهش فعالیتهای ساختمانی

صدور پروانه ساختمانی در چهارماهه نخست سال جاری در سطح کشور ۱۸٫۶ درصد کاهش یافت .

این کاهش در۴ماهه نخست سال جاری برای تهران ۱۰٫۴ درصد است که درتیرماه به حدود ۴۰درصد رسیده است.

آمار بانک مرکزی ایـران حاکیست که در تیرماه سال جاری شهرداری هـای کـلیه مناطق برای ۷۵۸۶ ساختمان تازه پروانه صادر کردند کهدر مقایسه بـا تیرماه سال گذشته معادل ۳۵٫۱درصد کاهش‌دارد.

برای این ساختمان هاروبهم ۱۷۳٫۶ هزار متر مربع سطح کل زیربنای‌طبقات در نظرگرفته شده است که ۴۲٫۳ در صد نسبت بهماه مشابه سال قبل کاهش نشان میدهد . ازکـل پروانه های صادر شده در مناطق شهری ۱۱٫۴ در صد مربوط به تهران و ۳۱٫۶ در صد متعلق به شهرهای بزرگ و بقیه به سایر مناطق شهری اختصاص داشته است.

علاوه براین، طی چهارماهه نخست‌سال۳۶ ازطرف‌شهرداری های مناطق مختلف کشوربرای ۲۴۴۸۸ ساختمان تازه‌پروانـه صادر شد . که نسبت‌به‌دوره مشابه سال قبل ۱۸٫۶ درصد کاهش دارد .

برای این ساختمان هـا ۸ میلیون و ۵۰۷ هزار مترمربع زیر بنادر نظر گرفته شده‌است که ۱۱٫۸ در صد کمتر ازدوره مشابه سال گذشته است .

در تیرماه امسال شهرداری های مناطق مختلف و اداره‌کل شهرسازی پایتخت نسبت بـه تیرماه سال گذشته از لحاظ تعداد ۳۹٫۷ درصد واز نظر پروانه ساختمانی کمتر صادر سطح کل زیربنا ۵۸ درصد ، کرده‌اند .

در تیر مـاه سال جـاری شهرداری هـای بزرگ برای ۲۴۰۰ ساختمان تازه پروانـه صادر کردند که نسبت بهتیرماه سال قبل معادل ۳۸٫۵ در صد کاهش دارد .

در تیرماه سال‌جاری‌شهرداری های سایر مناطق شهری برای ۴۳۱۸ ساختمان تازه پـروانـه صادر کرده‌اند که حدود ۳۲ درصد نسبت به تیرماه سال گذشته تقلیل دارد .

خبرهای کوتاه

تودیع با هرمز قریب

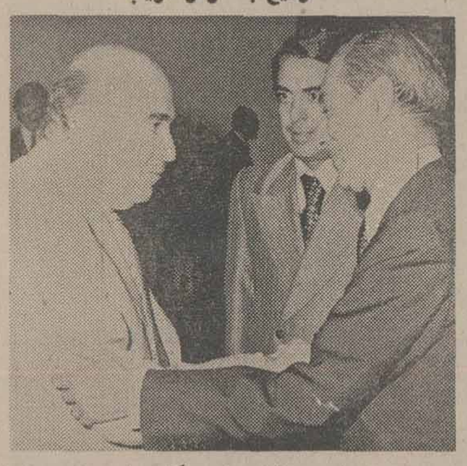

بمناسبت انتصاب هرمزقریب رئیس کل سابق تشریفات دربار شاهنشاهی به‌سفارت‌ایران در ایتالیا ، عصر دیروز مجلس تودیعی با حضور آقای هویدا وزیر دربار شاهنشاهی برپـا شد که در آن جمعی از وزراء وشخصیت‌ها شرکت داشتند . در این جلسه از خدمات‌هرمز قریب تجلیل شد .

سالروز درگذشت ارتشبد محمد خاتمی

عصرامروزبمناسبت‌سالروز درگذشت‌ارتشبدمحمدخاتمی فرمانده اسبق نیروی‌هوائی شاهنشاهی مراسمی بر سر مزار آنمرحوم در محوطه آرامگاه‌رضاشاه کبیربرگزار میشود .

ضیافت افطار اوقاف

از طرف آقای علی فرشچی معاون نخست‌وزیر وسرپرست سازمان اوقاف‌امشب طبق‌مراسم همه ساله ضیافتی به افطار در باشگاه دانشگاه تهران برپـا شد .

در این ضیافت چندتن از وزرا ونمایندگان مردم‌درمجلس شورای ملی و گروهی از روحانیون و سفیران کشورهای اسلامی در دربـار شاهنشاهی شرکت داشتند .

قبل از مراسم افطار آیاتی ازکلام‌الله مجید قرائت شد .

اصفهان دارای دو دادگاه جنائی شد

اصفهان ـ خبرنگار اطلاعات: در پی سفر اخیر دکترکیانپور وزیر دادگستری به اصفهان و بررسی کیفیت کاردادگاه‌جنائی این استان و باتوجه به‌کثرت پرونده های جنائی ، دستور تشکیل دومین دادگاه جنائـی اصفهان صادر شد.

ریاست شعبه جدید دادگاه جنائی استان اصفهان بـعهده آقای نصرت‌اله‌راه نجات‌سپرده شد واین دادگاه از دیروزکار خود را آغاز کرد .

شهردار قمصر استعفا کرد

کاشان ـ خبرنگاراطلاعات نضل‌اله عاملی شهردارقمصر کاشان، از سمت خوداستعفا کرد .

انجمن شهر قمصر ، بـا پذیرش استعفای عاملـی ، مرتضی فطرت رئیس حـزب رستاخیز ملت‌ایران درقمصر و نماینده آموزش وپرورش این‌شهررا به‌عنوان شهردار جدید قمصر، برگزید.

ملاقات سفیر جدید مصر با وزیر خارجه

علی سمیرصفوت سفیرجدید جمهوری عربی مصر دیروز در اولین دیدار رسمی با وزیـر خارجه رونوشت استورنامه‌خود را تسلیم عباسعلی خلعتبری کرد .

در این ملاقات که در کاخ وزارت‌خارجه انجام شد، وزیر خارجه ایران و سفیر جدید مصر مدتی در باره مناسبات و همکاریهای دو کشور گفتگو کردند .

تقدیم استورنامه به سفیر ایران

امیرالدیـن افتخار سفیر شاهنشاه آریامهر در جمهوری عربی یمن ، با سرهنگ‌ابراهیم الحمدی ، رئیس شورای انقلاب این کشور ملاقات کرد .

در این ملاقات سفیرایران، استورنامه خودرابه‌رئیس‌شورای انقلاب یمن تسلیم کرد.

کنفرانس بین‌المللی انجمن های فلسفه

دکتر سید حسین نصرسفیر شاهنشاه آریامهر و مدیرعامل انجمن شاهنشاهی فلسفه‌ایران که برای شرکت در کنفرانس بین‌المللی انجمن های فلسفه جهان به وین سفر کرده بود به تهران بازگشت .

در این کنفرانس فعالیت‌های ایران در زمینه پژوهش های فلسفی ستوده شد و ارزش های تفکر فلسفی وکوششی که ایران طی چند سال اخیـر در این زمینه انجام داده‌است مورد بررسی قرار گرفت .

تامین آپارتمان برای افراد کم درآمد

شرکت سرمایـه گذاری ساختمانی بانک هـای ایـران اطلاع داد : برای تامین مسکن افراد کم درآمد و متوسط درآمد شهرستان رشت در ۵۱۲ آپارتمان در یکی از بهترین نقاط شهرستان رشت در زمینی بمساحت ۹۰ هزار متر مربع‌که سازمان مسکن آنرا در دست ساختمـان دارد بـوسیله این شرکت پیش‌خرید میشود تا به افراد کم‌درآمد بصورت قسمتی نقد و قسمتی اقساط واگذار شود .

سهمیه حج امسال افزایش یافت

بامر شاهنشاه آریامهر ۲۰ در صد به سهمیه حج ا مسال اضافه شد و در سال جاری بجای ۱۸ هزار نفر در حدود ۲۱ هزار نفر از سراسرکشور برای انجام مراسم حـج بـه عربستان سعودی اعزام می ـ شوند.

اسامی ۲۰ درصد افرادی که به سهمیه حج امسال‌اضافه شده‌اند در اول هفته آینده اعلام می‌شود .

علی فرشچی معاون نخست وزیرو سرپرست سازمان‌اوقاف صبح امروز در یک مصاحبه مطبوعاتی ضمن تشریح برنامه های سازمان اوقاف گفت :

بنابه تقاضای نخست وزیـر و امر شاهنشاه‌آریامهر بسهمیه زائران حج امسال ۲۰ در صد اضافه شد واسامی این افراد دراول هفته آینده اعلام می‌شود .

فرشچی اضافه کرد : هزینه سفر حج امسال در هفته آینده پس‌از تشکیل شورایعالی حج اعلام خواهد شد .

امسال هریک ازکاروان‌های حج ۷۰ نفری خواهد بود و در حدود ۳۰۰ کاروان از تهران‌به عربستان‌سعودی اعزام می‌شوند .

در سال جاری‌همچنین‌ترتیبی داده شده است که کلیه‌زائران که‌از تهران اعزام می‌شوند از سالن های شهرک ورزشگاه آریامهربصورت ترمینال‌استفاده کنند و هنگام برگشت از سفر حج نیز ابتدا به‌این شهرک بیایند.

اولین گروه زائران امسال در تاریخ ۱۰ آبان ماه بـه عربستان سعودی‌اعزام میشود. می‌شود .

سرپرست سازمان اوقاف افزود : در سال آینده در کلیه ضوابط حـج و زیارت تجدید نظرمی‌شود و مطالعاتی در سازمان اوقاف شروع‌شده است تا در صورت کار حج و زیارت از سازمان اوقاف جدا شده وکار انتخاب زائران به عهده وزارت کشور و اعزام زائران به عربستان سعودی به عهده وزارت‌اطلاعات و جهان‌گردی گذاشته شود .

امسال همچنین ۲۰ روزقبل ازشروع اعزام کاروان های حج ، یک سری جلسات آموزشی برای‌زائران ومدیران گروه های‌حج در تهـران و شهرستان ها تشکیل می‌شود.

امسال زائران حج از ۵ شهر تهران ، شیراز ، مشهد ، تبریز و آبادان به عـربستان سعودی اعزام خواهند شد .

امسال همچنین همراه‌کاروان های حج گروهی از مقامات سازمان اوقاف اعزام میشوند تا چنانچه‌مدیرگروهی‌ازمقررات تعیین شده تخلف کرد ، فورا به تهران فرستاده شود وبه جای اویکی از مقامات سازمان اوقاف جایگزین گردد .

امسال بهمراه هرکاروان یک پزشک موظف و بهمراه هردو کاروان یک بـازرس سازمان اوقاف جهت کنترل‌کار های مدیران گـروهها اعـزام می‌شود .

علی فرشچی در خاتمه‌گفت: گروهی با اخذ وجوهی از اشخاص ساده لوح آنها را بطور قاچاق ازراه مـمالک همجوار بمکه می‌برند، کهباید تاکید کرد علاوه برآنکه برای سازمان اوقاف دادن خدمات رفاهی به‌آنان در عربستان‌میسر نیست ، بلکه همه اینگونه‌افراد شناسائی شدهو پس ازمراجعت به ایران گذرنامه آنها باطل و راهنمایان آنهانیز تحت پیگرد قانونی قرار خواهند گرفت.

استفاده از زمین‌های اوقافی

سرپرست سازمان اوقاف در مصاحبه امـروز خود همچنین اعلام کرد که از زمین‌های موقوفه بـرای اجرای اصل هیجدهم انقلاب و بمنظور تثبیت بهای زمین وتامین‌مسکن برای خانواده های‌کم‌درآمد استفاده‌خواهد شد .

وی گفت : یکی ازبرنامه های مهم سازمان اوقاف با توجه به امکاناتی کـه در اختیار دارد کمک به تحقق هرچه کاملتر اصل هجـدهم انقلاب که یکی از هدفهایش تثبیت‌قیمت‌زمین است‌خواهد بود. وی افزود : زمین‌های موقوفه پس از شناسائـی دقیق در سراسر کشور بـا ضوابطی درراه اجرای‌اصل هجدهم انقلاب و تثبیت‌بهای زمین و خانه‌سازی بـرای مردم کم‌درآمد بکارگرفتـه خواهد شد .

علی فرشچی افزود در حالیکه امور حج و زیارت قسمت کوچکی ازکارسازمان اوقاف را تشکیل میدهدولی برای هرچه بهتر و کاملتر انجام شدن مراسم حج و زیارت درسال‌جاری سازمان اوقاف ازهیچ کوششی‌دریغ نخواهد کرد و برای این‌کار اولویت‌خاصی درنظرخواهد گرفت .

برای حجاج ایرانی ٤ بیمارستان درعربستان دایر میشود

سازمان شیرو خورشیدسرخ ایران اعلام کرد امسال برای کمك به‌درمان و معالجه زائران بیمار در عربستان سعودی در جریان حج تمتع نیز گروههای پزشکی این سازمان درشهرها و مناطق مختلف زیارتی در عربستان مستقرخواهند شد.

دکتر دانشور معاون ایـن سازمان گفت: امسال نیزشیرو خورشید سرخ ایران اقـدامات گسترده‌ای را بعمل آورده تا از نظر درمانی برای زائـران مشکلی پیش نیاید و به همین لحاظ دو اکیپ هوائی و یك اکیپ زمینی مرکب از ۱۹۲ پزشك ، پرستار و کارمند فنی از روز ۲۷ مهرماه عازم‌عربستان سعودی خواهند شد .

وی‌در بارەبرنامه های‌درمانی زائران خانه خدا افزود : یك بیمارستان ۶۰ تختخوابی در مدینه ، یك بیمارستان ۶۰ تختخوابی در مکه ، یك مرکز بزرگ درمانی در جده ، یـك بیمارستان ۴۰ تختخوابی در عرفات ویـك بیمارستان ۶۰ تختخوابی در منی دایر خواهد شد و از هم اکنون برای‌تامین داروی مورد نیاز این مراکز اقدامات گسترده‌ای بعمل آمده و از این جهت‌با مشکلی روبرو نخواهیم بود .

حقوق معلمان و کارکنان شاغل و بازنشسته آموزش وپرورش متعادل میشود

برای ایجاد تعادل‌بین حقوق معلمان و کارکنان بازنشسته و وظیفه بگیر آموزش و پرورش باحقوق افراد شاغل از کلیه ادارات آموزش‌وپرورش خواسته شد حداکثر تا آخر مهر ماه امسال مدارك و اطلاعات شغلی آنان را به اداره کل‌اموراداری وزارت آموزش‌و پرورش ارسال دارند. مدارك لازم عبارتند از : شناسنامه و کوهدشت‌عزیمت کرد و قرار است از مهرماه سال ۲۵۳۷ این دودانشگاه دانشجو بپذیرد.

در جلسه‌ای کـه به این منظور باحضور «حاج‌زوار» معاون سیاسی و عمـرانی استاندار لرستان و اعضای هیات امنای دانشگاه آزاد خرم‌آباد تشکیل شد، تاسیس

نحوه خدمت نیمه وقت زنان در آموزش‌وپرورش

نحوه اجرای‌قانون‌خدمت غیر تمام وقت بانوان در وزارت آموزش و پرورش اعلام شد براساس‌مقررات مربوط به‌این قانون‌ادارات موظفند در صورت تقاضای مستخدمین زن برای مراقبت از فرزندانشان تازمانی که‌به سن سه سال تمام نرسیده باشند از خدمت زنان بطور غیر تمام وقت‌استفاده نمایند. حقوق و مزایا وفوق‌العاده های مربوط به نسبت ساعات خدمتی که‌انجام‌میدهند و آن ساعات درهر حال از نصف ساعات کار درروز کمتـر نخواهدبود‌دریافت‌میشود. مدت‌خدمت‌اینگونه‌مستخدمین باپرداخت‌کسوربازنشستگی‌به سبت حقوق تمام وقت جزو خدمت آنان محسوب‌میشود وهر مستخدم زن در طول خدمت فقط دوبار می تواند ازاین حق استفاده کند . مستخدمینی که به این‌ترتیب انجام میدهندنمیتوانددرنیقه مدت در موسسه دیگر بکار اشتغال ورزند .

دانشگاه کرمان‌عده زیادتری‌دانشجومیپذیرد

رئیس جدید دانشگاه کرمان در یک گفتگوی مطبوعـاتی برنامه های تازه دانشگاه‌کرمان را تشریح کـرد و گفت : دانشگاه کرمان تحت توجهات شاهنشاه آریـامهر و عنایت خاص والاحضرت شاهدخت اشرف پهلوی‌و همکاری‌صمیمانه مردم کرمان بوجود آمده از نظر برنامه وضع مشخص و روشنی دارد .

وی گفت : دانشگاه کرمان درمرحله اول‌به‌مسائل منطقه‌ای ونیازهای منطقه توجه خواهد داشت ضمناتامین نیروی‌انسانی برای برآورد نیاز های کشور یکی از اساسی ترین برنامه‌های آن خواهد بود .

رئیس‌دانشگاه کرمان گفت : توسعه کمی و کیفی دانشگاه یکی ازبرنامه‌های اصلی‌خواهد بود ازنظرکمی‌تعداد دانشجوی بیشتری به دانشگـاه کرمـان راه خواهند یافت و در صد بیشتری به استان کرمان و در صد کمتری به سایر نقاط ایران اختصاص خواهد یافت .

در زمینه برنامه‌های جدید دانشگاه کرمان رئیس دانشگاه کرمان اظهار داشت : علاوه بر ساختمان های اساسی کـدر دست احداث است یک سری ساختمان های موقت دیگر نیز دردانشگاه ایجاد میشود تـا بتوانیم با سرعت دانشجوی بیشتری را بپذیریم .

وی گفت دانشگاه کرمان‌در حال حاضردر دو رشته‌اساسی مدیریت‌و دانشکده علوم‌فعالیت دارد که در دانشکده علـوم رشته های ریاضی ـ فیزیک ـ شیمی ـ زیست شناسی ـ زبان انگلیسی ـ زمین‌شناسی ـ مهندسی معدن ـ الکترونیک ـ و مهندسی راه و ساختمان دانشجو می‌پذیرد.

وی افزود دانشگاه کرمان می‌تواند در آینده نزدیکی با گردآوری کادر هیات علمی از نظر کمیت میزان به سطح‌بالا ـ تری دست یابد همچنین در سال تحصیلی جاری که در رشته پزشکی دانشجو پذیرفته شده است این دانشکده بـا همکاری و همگامی مردم‌کرمان ودولت توسعه خواهد یافت‌که قطعا این امر برای بهداشت منطقه مفید موثر خواهدبود.

در حال حاضر تعداد ۴۱ تن از فارغ‌التحصیلان ممتاز دانشگاه های کشور انتخاب شده‌اند که در دانشگاه های انگلستان‌و امریکا ادامه‌تحصیل میدهند و باطی دوره هـای آموزشی ۶تا۴ ساله و اتمام تحصیلات عالیه ، دردانشگاه کرمان آغاز بکار خواهندکرد

دانشگاه آزاد لرستان سال آینده دانشجو میپذیرد

خرم‌آباد ـ خبرنگاراطلاعات هیات امنای دانشگاه‌آزاد خرم‌آباد در جلسه اخیرخود باتاسیس دو دانشگاه آزاد درمناطق‌کوهدشت‌و الیگودرز موافقت کرد.

دانشگاه درمناطق کوهدشت و الیگودرز فراهم شد.

محمدباقر نامور نماینـده دانشگاه آزاد جهت ایجاد شاخه‌های دانشگاه به مناطق الیگودرز و کوهدشت‌عزیمت کرد و قرار است از مهرماه سال ۲۵۳۷ این دودانشگاه دانشجو بپذیرد.

روسای جدید دانشکده های دانشگاه پهلوی

شیراز ـ بدستور دکتـر فرهنگ‌مهر رئیس دانشگاه پهلوی روسای‌جدیددانشکده های دامپزشکی و مهنـدسی تغییر یافتند.

دکتر محمود مکاره‌چیان استاد دانشگاه پهلوی بسمت رئیس دانشکده دامپزشکی‌و دکتر جواد فراتی دانشیار دانشکده‌مهندسی بسمت‌رئیس این دانشکده منصـوب و مشغول کار شدند.

تکنولوژی آلمان در دانشگاه گیلان

«گرهاردریتزل» سفیرجمهوری فدرال آلمان‌در دربارشاهنشاهی طی مصاحبه‌ای با اشاره بـه روابط دیرینه اقتصادی و بازرگانی دو کشور ایران و آلمان اعلام داشت ، دانشگاه گیلان که از چند سال قبل مقدمات تاسیس آن فراهم‌شده است ، روز هفتم مهرماه رسما افتتاح خواهدشد .این‌دانشگاه علاوه بر اینکه باعث تـوسعه روابط فرهنگی میان دوکشور میگردد ، تکنولوژی پیشرفته آلمان را نیز بایـران انتقال خواهد داد .

مقررات جدید

بقیه از صفحه آخر

دانشجوئی از سفارت آمریکادر تهران راهی آمریکا شوندمقام سازمان اموردانشجویان درباره کسانیکه باگذرنامه عادی یـا گشتی به فیلیپین مسافرت‌می کنند و قصد تحصیل دارندنیز گفت قسمت کنسولی وزارت خارجه فیلیپین اطلاع داده‌است که به موجب تصمیمات اخیر اداره مهاجرت فیلیپین از این به بعد به کسانی که بارواید جهانگردی برای تحصیل بـه فیلیپین مسافرت میکنند به هیچوجه اجازه اقامت‌و تبدیل روادید به تحصیلی داده نمی شود و براساس همین اطلاع تقاضا کرده‌اند که بـه هـر وسیله‌ای که‌مقتضی باشد مراتب را بـه اطلاع کلیه داوطلبان تحصیل در فیلیپین رسانیده شود که قبل از دریافت‌روادید تحصیلی مبادرت بـه عـزیمت نکنند در پایان این اطلاعیه که از سوی مقامات کنسولی فیلی پین صادر شده آمده‌است‌چون عده‌ای از دانشجویان ایرانی با روادید جهانگردی‌وارد فیلیپین شده‌اند برای تبدیل روادیـد دچار مشکل شده و ممکن‌است ناچار به بازگشت بـه ایران شوند .

انجمن نظارت مرکزی برانتخابات میان‌دوره‌ای تهران تشکیل شد

عباس دانشمند

در جلسه‌ای که با دعوت فرماندار تهران و باحضور۳۶ نفر از نمایندگان گروه هـای اجتماعی تشکیل شد ۹ نفـر اعضای اصلی‌و ۹ نفر اعضای علی‌البدل انجمن نظارت‌مرکزی برانتخابات میان دوره‌ای‌مجلس شورای ملی انتخاب شد .

عباس دانشمند کاشانی‌رئیس انجمن‌نظارت مرکزی‌برانتخابات وجعفرنمایندە نایب‌رئیس‌شدند و اعضای اصلی انجمن نیـز عبارتند از منصور مظفری ـ اکبر بلوری ـ ثقه‌الاسلامی ـ نقیبی منشی ـ امیر لسانی و حسینیان .

هم اکنون ۱۰۱ حوزه ثبت نام و صدور کارت الکترال‌در تهران فعالیت دارند که از این تعداد ۶۰ حوزه سیار در مراکز پرتراکم دایر است.

وزارتخانه ها ازاستفاده‌ازاعتبارات بانك مرکزی منع شدند

طی‌سال آینده وزارتخانه ها و سازمانهای‌دولتی مجاز به استفاده از سیستم بانکی (اعتبارات بانک مرکزی) به عنوان‌جانشینی‌برای‌اعتبارات خود نخواهند بود و در موارد خاصی که‌دستگاه‌های اجرایی با کسب مجوز از تتخواه گردان بانک مرکزی یا اعتبارات مشابهی استفاده کرده‌اند ، و یا خواهنـد کرد، باید برای‌تصفیه‌اینگونه بدهیهای خـود اولویت بیشتری نسبت به سایـر موارد در تنظیم بودجه قائل گردند .

بهمین علت دستگاه های اجرائی موظف شدند تـا میزان وام وباز پرداخت‌این وامها را با جدول زمانی همزمان با بودجه پیشنهادی سال ۲۵۳۷ به سازمان‌برنامه و بودجه بفرستند .

طی سال‌های گذشته و سال جاری برخی ازدستگاه های اجرایی ازمحل تنخواه گردان بانک مرکزی برای خرید و یا اجرای برخی از طرحهای فوری‌خوداستفاده کرده‌اند که در حال حاضر باید برای پرداخت آن‌هرچه زودتر اقدام کنند .

گفته میشود با توجه‌باین نکته که بودجه دستگاه‌های اجرایی در سال آینده رشد زیادی نسبت به سال جاری نخواهد داشت ، مع‌الوصف وزارتخانه‌ها ملزم‌به‌پرداخت کلیه بدهیهای خود هستند و بهمین علت اعتبارات آنها در سال آینده‌رقمی درحدود سال جاری خواهد بود .

بیمارستانها واورژانسها برای پذیرش بیماران وبائی بسیج شدند

همه روزه گروهی قابل توجه از کسانیکه عازم سفر خارج هستند ، و نیزمردمی که‌درمسائل بهداشتی‌محتاطند برای تلقیح واکسن وبا دربرابر انستیتوپاستورو سایر مراکز بهداشتی صف‌می‌بندد.

معاون بهداشتی وزارت بهداری و بهزیستی امـروز اعلام کرد که تا کنون در ایران هیچ مورد وبا دیده نشده‌است ولی علیرغم‌بودن بیماران وبائی در ایران این وزارتخانه تمام‌نیروو‌امکانات خودرا در سراسر کشور برای‌پذیرش‌بیماران مشکوک واحتمالی وبا بسیج کـرده است و نیز با ترتیباتی کـه داده‌شده تمام بیمارستانهای کشور بیماران مشکوک را می‌پذیرند و درصورتیکـه نتیجه معاینات مثبت باشد بیماران به مراکز اختصاصی مجهز شده برای درمان وبا اعزام می‌شوند.

مقـام بهداشتی وزارت بهداری و بهزیستی گفت تاکنون‌هیچیک ازبیمارستانها وجود موارد وبا راگزارش نکرده‌اند .

امروز همچنین گفته شد که کلیه مرزهای‌کشور تحت مراقبت‌های شدید قرنطینه‌ای قرار دارند و مسافرانی که به ایران وارد می‌شوند از نظر علائم وبا کاملا بررسی می‌شوند.

درعین‌حـال به موسسه انستیتو پاستور و ده مرکز دیگر دستور داده شده‌است که کلیه مسافران عازم بـه خارج از کشور را که بلیط مسافرت و پاسپورت بهمراه داشته باشند از نظر وبـا واکسینه کنند و ازمسافران وارده به داخل مملکت نیز کارت تاریخ‌دار بهداشتـی خواسته‌شود حتی‌ازهواپیما هائی که از بعضی ازکشور ها وارد ایران می‌شونـد مدارک و اسناد بهداشتی مخصوص خواسته میشود.

وی‌افزود : مرزهای‌غربی و جنوبی کشور توسط تیم های بهداشتی شدیدا تحت مراقبت استودر مرزترکیه‌ـ ایـران نسبت به ورود مسافران توجه‌خاص‌میشود زیرا درترکیه موارد وبـا گزارش شده است .

این مقام وزارت بهداری و بهزیستی تاکیدکرد نگرانی مردم درباره امکان سرایت وبا بی‌مورد است ، زیـرا بیمارستانهای دولتی بـرای هرگونه حالات اضطـراری آمادگی کامل دارند.

وی اظهار داشت واحد های مخصوص آمادگـی پذیرش ۲۰۰۰ بیمار وبائی احتمالی را دارند ، بعلاوه به مرکز اورژانس تهران‌نیز آماده‌باش داده شده است.

درعین‌حال وزارت‌بهداری و بهزیستی کماکان مردم را از خوردن میوه‌ها وسبزی های نشسته برحذر داشت. وافزود مردم از پرخـوری اجتناب کنند. ضمنا مقامهای بهداشتی آذربایجان غربـی گفتند اقدامات بهداشتـی شدیدی در این استان بعمل آمده‌است . مواد ضدعفونی کننده‌میوه‌وسبزی دردسترس مردم قرار داده شده وخانه و خیابانها باموادضدعفونی کننده ، سمپاشی شده است.

مراکز واکسیناسیون

وزارت بهداری‌وبهزیستی برای رفاه حال مسافرانی‌که عازم خارج ازکشور هستند وباید علیه بعضی ازبیماری های واگیر واکسینه شوند و برای آنان گواهینامـه بین‌المللی واکسیناسیـون صادر شود، در شهرتهران مراکزی را برای مراجعه و واکسیناسیون مسافـران خارج‌از کشور به شرح‌زیر تعیین کرده است .

انستیتو پاستور ایران ، مرکز بهداشت و درمـان تخصصی سازمان منطقه‌ای بهداری و بهزیستی استـان مرکزی در خیابان کوروش کبیر ساختمان شماره ۸ ، مرکز بهداشت و درمانـی رستم‌آباد خیابان آیزنهاور

مقابل دانشکده دامپزشکـی خیابان رستم ، مرکز بهداشت و درمان ابوسعید خیابان ابوسعید، مرکز بهداشت و درمانی گرگان خیابان گرگان

کوچه سعدی، مرکزبهداشت و درمانی دریفوس خیابان شهباز جنب آتش‌نشانی ، مرکز بهداشت و درمانـی کوروش‌کبیر تجریش‌ابتدای خیابان کوروش‌کبیر

دونفر درجاده بومهن کشته‌شدند

دیشب براثر برخورد کامیون ۳۲۲۴۴ تهران ج براننـدگی یوسف مددی‌با تویوتاسواری ۳۷۶۴۵ تهران ل براننـدگـی وجیه‌اله هوشیاری دربومهن جاده آبعلی ، راننده اتومبیل تویوتاویکی از سرنشینان‌آن کشته شدند یکی دیگـر از سرنشینان سواری که بشدت زخمی شده بود به بیمارستان سرخه حصار منتقل و تحت معالجه قرار گرفت ولی حال وی رضایتبخش نیست وقادر به تکلم نمیباشد . هنوزهویت یکی از کشته‌شدگان وهمچنین مجروح حادثه روشن نگردیده است .

دونفر دراعماق دره‌های خرم‌آباد کشته شدند

خرم‌آباد ـ خبرنگاراطلاعات: در سقوط دو وسیله نقلیه به دره‌درجاده خرم‌آباد ـتهران دونفر به‌قتل رسیدند و یکنفر بشدت مجروح شد .

کامیون ۲۴۶۲۱ـ تهران به رانندگی سید میرزا در ۷۰ کیلومتری خرم آباد به دره سقوط کرد و کمك راننده‌اش کشته شد . در این حادثه که بعلت سرعت زیاد و عدم‌کنترل روی داد، راننده کامیون‌بشدت مجروح شد و بـه بیمارستان «شیروخورشید سرخ»خرم آباد انتقال یافت .

همچنین تریلر شماره ۳۹۲۵۱ تهران ـج در نزدیکی خرم‌آباد بعلت سرعت بیش‌از حد از جاده منحرف شدو به دره‌افتاد.

دراین حادثه راننده تریلر که هویتش هنوز معلوم نشده است جان خود را از دست داد.

کشته شد

قم ـ خبرنگار اطلاعات : اتومبیل‌پیکان شماره مـوقت در یك کیلومتری راه قم ـ اراك موتور سواری‌را زیرگرفت وکشت.

قربانی حادثه‌عباس اصفهانی اصفهان میرفت.حادثه درمحلی نزاد بود . اتومبیل از قم به بنام «پیچ فردوس » روی دادو میرزا آقـا رسولی راننده اتومبیل ، وسیله مـاموران کلانتری ۳ قم دستگیرشد.

اتومبیل با ۲ سرنشین آتش گرفت

سیرجان ـ خبرنگار اطلاعات : اتومبیلی در راه سیرجان ـ بندر عباس ، پس‌از برخورد با دیواره پل آتش گرفت .دراین حادثه راننده و سرنشین دیگر اتومبیل، کشته شدند .

حادثـه در ۲۸ کیلومتری سیرجان روی داد و اتـومبیل نیسان ۸۷۷۵۹ـ تهران ـم‌که از سیرجان‌به‌بندر عباس‌میرفت، بشدت با دیواره پـل تصادف کرد.

کشته شدگان عبدالحسین حاج ربیعی ۲۲ ساله (راننده)و احمد کمالی (۲۰ ساله)بودند و آنها قبل از اینکه در میان آتش بسوزند، وسیله ماموران از اتومبیل شعله‌ورببیرون‌کشیده شدند ولی چند دقیقه بعد ،به علت جراحات وارده جان‌دادند.

خارج از محدوده: دست بساز و بفروش ها کوتاه

خانه های ساخته شده درخارج محدوده باید از فعل و انفعالات سوءاستفاده کنندگان بطور جدی دور بماند

ساختمان سازی در ۱۸ منطقه از مناطق خارج از محدوده تهران آزاد شد و احتمالا باز هم در بعضی از نقاط خارج محدوده تهران آزاد خواهد شد. شهر دار تهران در آخرین جلسه انجمن شهر، پایتخت با عنوان کردن این موضوع اطلاع داد که مسئولان هم اکنون مشغول بررسی هستند تا بتوانند نقاط تازه تری را بر مناطق آزاد شده بیافزایند.

با اینهمه بسیاری از صاحبان اراضی آن قسمت از خارج محدوده تهران که هنوز اجازه ساختمان نیافته اند، مایلند مشمول مقررات تازه شوند تا از بن بست بی مسکنی رهایی یابند.

آزاد کردن ساختمان سازی در خارج از محدوده دستکم بایستی ۷ ـ ۸ سال قبل صورت میگرفت تا کوهی از نارسایی ها و تنگنا های گوناگون اجتماعی را در داخل محدوده بوجود نمیاورد، ولی حالا که احداث مسکن در خارج از محدوده آزاد شده است، باید برای جلو گیری از سوء استفاده های احتمالی، سوء استفاده از ایجاد ساختمان های بد قواره و بد شکل، سوء استفاده ازتجاوز به حریم کوچه و خیابان سوء استفاده از تصاحب و اشغال زمین دیگران که بعد ها به شکل مفت آباد و زور آباد پدیدار نشود، سوء استفاده از ایجاد ساختمانهای مقوایی و قوطی کبریتی و سوء استفاده از نیاز مردم برای داشتن یک سر پناه و بالاخره سوء استفاده های دیگر همه کار های ساختمان دقیقا باید زیر نظر ماموران قرار گیرد.

اما چون گاهی دیده شده بساز و بفروش ها، یا سوء استفاده کنندگان در ماموران هم نفوذ کرده اند باید کار کنترل و نظارت بر ساختمانها، توسط گروهی از مهندسان و کارمندان عالیرتبه و خوشنام انجام گیرد تا راه هر گونه سو استفاده های احتمالی بسته شود.

چه اشکال دارد که برای کنترل کار های ساختمانی هر قسمت از این نواحی آزاد شده، کمیته‌ای مرکب از مهندسان فنی شهر داری، نمایندگان انجمن شهر و شهرستان، تشکیل شود تا در کار کنترل ساختمانها. دقیق تر و بیطرفانه تر، عمل کند.

صاحب نظران میگویند: طرح شهر داری در باره احداث ساختمان در قسمتی از خارج از محدوده طرح مطالعه شده و همه جانبه‌ای است، بشرط آنکه بوسیله یک گروه خوشنام و بی نظر، دقیقا پیاده شود چرا که بعضی از موارد این طرح، هنوز هم راه را برای سوء استفاده کنندگان باز گذاشته است.

اصولا باید دانست که ایجاد مراکزی بنام مفت آباد و زور آباد ساخته و پرداخته عده‌ای سوء استفاده کننده، گردن کلفت و سود جو است که با دسیسه و نیرنگ قسمتی از یک فضای چند میلیون متری، یعنی چند هزار متر از آن را با قیمتی فوق العاده ارزان خریداری میکنند، آنها را تکه و پاره یا به اصطلاح تفکیک میکنند و در قطعات کوچکتر ولی فوق العاده گرانتر به عده دیگری میفروشند که ظاهرا شرکاء آنها هستند ولی نقش خریدار را بازی میکنند سپس این «آتش بیاران معرکه) به بازار گرمی میپردازند و زمین هایی را که ظاهرا با قولنامه خریده‌اند با قیمت های بالاتر، دست بدست میچرخانند تا با این هوو و جنجال های ساختگی، نظر مردم بی مسکن را جلب کنند،انوقت بجای چند هزار متر زمین، میلیونها متر زمین دیگران را با قولنامه بخریداران بی مسکن میفروشند و ناگهان در عرض چند روز هزاران نفر را بسوی این اراضی میکشانند و برای جامعه و دولت، مشکلات زیادی پدید میاورند.

در بیست سال اخیر، نمونه های زیادی از این روش سوء استفاده کنندگان را در همه نقاط تهران، مفت آباد، زور آباد و قسمتی از اراضی تهران پارس دیده‌ایم، بعلاوه این روش، به شهرستانها هم سرایت کرده است، بنابر این وظیفه دولت است که برای جلو گیری از تکرار این حوادث، فکر اساسی کند.

فئودالیزم شهری

جامعه شناسان معتقدند: از زمانی که ما بساط فئودالیزم روستایی را در هم پیچیدیم راه را برای فئودالیزم شهری باز گذاشتیم چون تا زمانی که هیچ ضابطه‌ای برای عرضه و تقاضای زمین بوجود نیاورده‌ایم و تا زمانی که لااقل مالکیت زمین های بزرگ شهری را ازاد گذاشته ایم، فرصت خواهیم داد که بساط فئودالیته خود را از روستا ها به شهر ها منتقل سازند تا بگونه های دیگری به استثمار مردم بپردازند.

برای جلو گیری از تورم نامعقول قیمتهای زمین و ساختمان، باید زمین را از صورت یک کالای تجارتی و قابل خرید و فروش خارج ساخت.

برای این کار باید زمین های سراسر مملکت، بنوعی در اختیار دولت قرار گیرد بطوری که زمین به تنهایی ارزشی نداشته باشد، ولی فعالیت روی آن، برای همه مردم آزاد گذاشته شود، بشرط آنکه تحت نظم و قاعده معینی صورت پذیرد.

هم اکنون در بسیاری از ممالک بزرگ و کوچک، از ممالک صنعتی و غیر صنعتی دنیا، این کار، یعنی تسلط دولت بر زمین صورت گرفته است، حتی در بسیاری از ممالک مثل انگلستان و سوئد، همه فعل و انفعالات و همه نقل و انتقالات ساختمانی، مستقیما تحت نظر دولت صورت میگیرد و درست بهمین دلیل است که قیمت آپارتمان های مجهز و وسیع لندن و مادرید و واشنگتن و سان فرانسیسکو فوق العاده ارزانتر از آپارتمان های مقوایی و قوطی کبریتی تهران است، چرا که در آنجا بساز و بفروش نمیتواند با مصالح ارزان، چند آپارتمان مقوایی برپا کند و به هر قیمت که دلش خواست بفروشد.

در آنجا دولت کار فروشنده و خریدار را کنترل میکند، یعنی فروشنده ناچار است برای فروش آپارتمان به دولت مراجعه کند، تا دولت، ساختمان را از لحاظ معماری دقیقا ارزیابی کند قیمت آن را تعیین کند و سپس به خریداران اطلاع دهد تا هر کس که قبلا جا گرفته، آنرا تصاحب کند.

بنابر این باید برای پایان دادن به این مشکلات زمین و ساختمان ، بوسیله قانون، زمین را بی ارزش سازیم والا تا روزی که زمین حکم کالا را دارد این مشکلات هم ادامه خواهد داشت.

خرید و فروش ساختمانهای مناطق آزاد شده را محدود سازید

اجرای بند «و» از طرح شهر داری مبنی بر اینکه فقط به کسانی که بدون مسکن هستند اجازه ساختمان داده خواهد شد، کار مشکل و احتمالا غیر ممکنی خواهد بود چرا که دولت در شرایط فعلی و با وضع فعلی نمیتواند نیازمندان حقیقی مسکن یا بساز و بفروش ها را بشناسد و با شتاب و سرعت از کار آنها جلو گیری کند، چون بساز و بفروش در اظهار نامه‌اش، خود را بدون مسکن قلمداد میکند در حالیکه ممکن است دهها ساختمان و آپارتمان اجاره‌ای یا در حال فروش داشته باشد و از آنجایی که دولت لیست کاملی از صاحبان املاک را در دست ندارد، رسیدگی به صحت و سقم اظهارات بساز و بفروش ها کار آسانی نخواهد بود، بنابر این دولت میتواند در اجرای این طرح، راه خرید و فروش و نقل و انتقال را لااقل برای مدت دهسال مسدود سازد، یعنی سازنده ساختمان متعهد شود، ساختمان را فقط برای مسکن شخصی بسازد و از فروش یا انتقال آن تا مدت معینی بدیگران خود داری کند. البته برای اجرای چنین تعهدی، دولت باید ابزار ضمانت اجرایی آن را فراهم کند. بطوریکه صاحبان محاضر و دفاتر رسمی و ادارات ثبت نتوانند به کار نقل و انتقال این ساختمان ها بپردازند.

در طرح شهر داری گفته شده که مازاد بر پانصد متر زمین را به قیمت یکسال قبل خریداری خواهیم کرد، اولا این مازاد چقدر باید باشد؟ ۱۰ متر ـ ۲۰ متر یا ۱۰۰۰ متر چون یک زمین ۱۰ ـ ۲۰ متری که به درد شهر داری نمیخورد، از طرف دیگر قیمت یکسال قبل زمین چقدر بوده و چه ضابطه‌ای را برای این تعیین قیمت در نظر گرفته‌اند؟ اینها مسائلی است که برای ماموران اجرا، تولید دردسر خواهد کرد مگر اینکه همه چیز از قبل آماده و روشن شده باشد.

در همین طرح گفته شده که از ادامه کار ساختمانهای بدون کسب مجوز یا ساختمانهایی که بر خلاف ضوابط و مقررات احداث شوند، جلو گیری خواهد شد، کی و چگونه؟ بعد از انکه ساختمان ساخته شد و سقف آن هم زده شد، بولدوزور های شهر داری به سراغش خواهند رفت؟ یا قبل از آنکه ساختمان پا بگیرد و دیوارش بالا برود، از ادامه آن جلو گیری خواهند کرد؟

در گذشته نزدیک دیده‌ایم که بسیاری از ساختمان ها، بدون کسب مجوز ساخته شده‌اند و حتی در آن مسکن هم گزیده اند آنوقت ماموران شهر داری با بولدوزور ها به تخریب بعضی از آنها و نه همه آنها پرداخته اند.

هم اکنون در تهران هزاران ساختمان وجود دارد که طبق نقشه های مصوبه، باید دارای پارکینگ باشند، اما بجای پارکینگ، یک دستگاه آپارتمان احداث شده و با قیمت سر سام آور بفروش رفته و در نتیجه کوچه های تنگ و باریک ما را بصورت پارکینگ های خطرناک در آورده است.

از طرفی در گیری های شهرداری با صاحبان ساختمانهایی نظیر ساختمان چند طبقه میدان فردوسی یا ساختمان بلند و مرتفع خیابان پهلوی مقابل سازمان جوانان شیر و خورشید شمیران نمونه های زنده‌ای از این به اصطلاح «جلو گیری» ها هستند بنابر این باید برای جلو گیری از تکرار این اعمال، همه کار های ساختمان، همه روزه دقیقا با نقشه های آن کنترل شود تا از همان اولین خشتی که بر خلاف ضوابط و مقررات گذاشته میشود، جلو گیری گردد.

مساله زمان بندی صدور پروانه هم یکی دیگر از مشکلات کار خواهد بود چون شهر داری میگوید در مدت ۶ روز برای پنجاه هزار خانوار یاخچی آباد پروانه ساختمان صادر خواهد کرد، انجام این کار به یک کادر فوق العاده قوی و با تجربه نیاز دارد که فراهم ساختن آن در شرایط فعلی کار آسانی نیست.

متخصصان میگویند: اصولا این طرح زمان بندی شده با مشکل فعلی اش ممکن است که باز هم مشکل کمبود ها را ادامه دهد. چون وقتی که مردم همه با هم به احداث مسکن رو آوردند، طبیعی است که نیاز به کارگر و مصالح ساختمانی را افزایش خواهد داد و تورم را همچنان حفظ خواهد کرد در صورتیکه اگر راهی برای جلو گیری از شتابزدگی ارائه شود، قیمت ها را در کلیه زمینه ها کاهش خواهد داد.

آقای علی ایمانی نماینده انجمن شهرستان میگوید: آزاد شدن ساختمان در خارج از محدوده روی همه زمینه های مسکن، تاثیر مثبت خواهد داشت، چون وقتی که مسکن توسعه پیدا کند قیمت های فروش و اجاره آن هم کاهش پیدا خواهد کرد مخصوصا اگر توجه کنیم ساختمانهایی که در این مناطق ساخته میشوند، از نوع مسکن ارزان قیمت خواهند بود.

بعلاوه چون این ساختمان ها با صدور پروانه احداث میشوند، یعنی مثل سابق، شبانه و قاچاقی ساخته نخواهند شد، اجبارا نرخ دستمزد و مصالح ساختمانی را هم کاهش میدهد و جلوی تورم در مسکن را مسدود میسازد.

آقای علی ایمانی سپس تاکید میکند بموازات این کار، باید قانونی تدوین شود تا بموجب آن نرخ زمین و ساختمان تحت کنترل قرار گیرد و از افزایش های نامعقول و بیرویه آن جلو گیری شود، بعبارت دیگر باید ارزش زمین کاملا تحت کنترل در آید تا از صورت یک کالای تجارتی خارج گردد.

اقا علی خاقانی نماینده انجمن شهر میگوید: بعقیده من باید این مساله محدوده و خارج از محدوده یک بار ولی برای همیشه حل شود، اینکه بیائیم ۱۸ منطقه از مناطق خارج از محدوده را آزاد کنیم ولی به صاحبان زمین ها در سایر مناطق اجازه ساختمان ندهیم برای آنها نوعی عقده ایجاد میکند چون هیچ تفاوتی بین ساکنان غرب تهران یا شرق تهران نباید وجود داشته باشد. بهمین دلیل معتقدم که برنامه فعلی اگر چه یکی از بهترین کار های شهر داری در ۱۰ سال اخیر بوده ولی کافی نیست.

شهر داری باید نقشه جامع شهر تهران را مورد تجدید نظر و ارزیابی مجدد قرار دهد، تا آنجایی که میتواند محدوده را گسترش دهد و به همه صاحبان زمین ها مطابق ضوابط فعلی پروانه ساختمان بدهد و سپس اعلام کند که بهیچوجه و تحت هیچ شرایطی احداث ساختمان خارج از این منطقه را که خارج از حریم قانونی تهران خواهد بود، تحمل نخواهد کرد

اگر خانه هایی که در مناطق آزاد شده خارج از محدوده در دست ساختمان است تکمیل شود و گروهی از اجاره نشینان را جذب کند، کرایه خانه در تهران ارزان تر خواهد شد.

در خارج از محدوده تهران، هر روز ساختمانی بلند تر و بیشتر می شود

از صبح ۴شنبه برنامه عیدفطر

سینما همای

شاهکار فناناپذیر از سینمای هندوستان

مادرهند

رنگی ـ سینماسکوپ کامل وجدید

با شرکت: نرگس ـ سونیل دات ـ راجندرا کمار ـ راج کمار

پخش از: تهرانفیلم

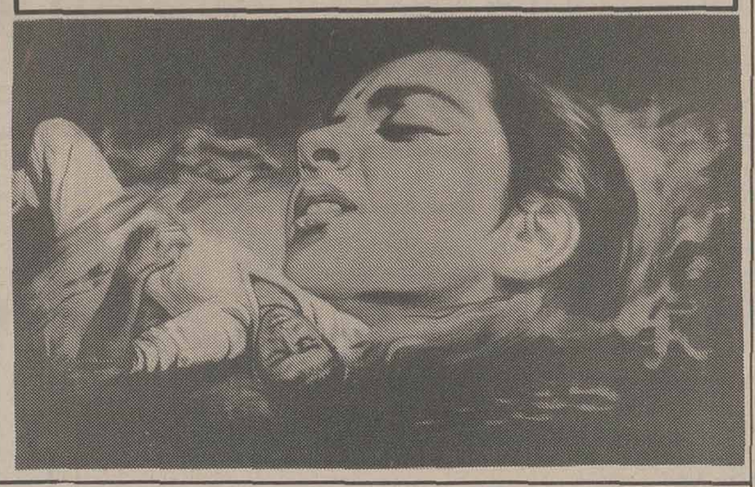

از ابتدای کتاب زندگی،

به کودکان خود درس پس انداز بیاموزید.

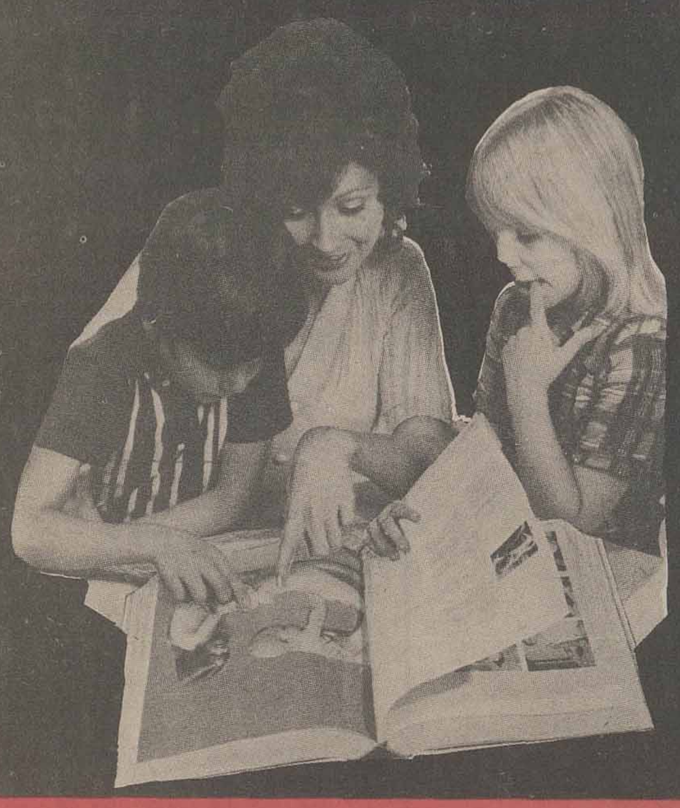

بانک ملی ایران

صندوق پس انداز بانک ملی ایران

KHORRAM WORLD

در

لونا پارک

دنیای خرّم

هیجان

شادی

وحشت

با ۱۲ نوع از مدرنترین وجالبترین وسایل بازی و سرگرمی

توصیه میشود کسانیکه طاقت دلهره و اضطراب ندارند از ترن هوائی کالا کسی استفاده ننمایند

کیلومتر ٤ اتوبان تهران کرج تلفن ۱۲ـ۹٤۱۷۱۱

اطلاعات
بنیانگذار: شادروان عباس مسعودی
صاحب امتیاز و مدیر: فرهاد مسعودی
سردبیر: حسین بنی احمد
سال پنجاه و دوم
محل اداره: خیابان خیام. ساختمان اطلاعات
تلکس ۲۱۲۳۳۶ ـ تلگرافی: اطلاعات: تهران.
تلفن ۳۲۸۱

جهادی دیگر در راه خدا

حسن صدر

هفدهم شهریور مطابق هفتم سپتامبر سالروز کنگره جهانی مبارزه با بیسوادی بود. کنگره‌ای که دوازده سال قبل بابتکار یونسکو در پایتخت کشور ما تشکیل شد و در آن مسئولان آموزش و پرورش اکثر کشورهای جهان شرکت کردند. هدف از این اجتماع و مجاهدتهایی که در کشورهای دنیای سوم بعمل آمده و میاید اینست که با سواد آموزی، چشم عقل آدمی را روشن کنند و شان والای انسان و مقام عالی انسانیت را به کسانی که از موهبت و امتیاز فهم و درک معنویات محرومند باز گردانند. امتیاز انسان بر جانداران دیگر خاصیت فهم و درک و شعور و نیروی استدلالی است که حیوانات از آن بی بهره‌اند و آدمی ببرکت قدرت استدلال میتواند از کنار هم چیدن مسایل جزیی و مقایسه و پی جویی و ریشه یابی آنها باصول و قواعد کلی پی ببرد که زندگی بر پایه آنها قرار دارد.

آلت و ابزار فهم و درک و مایه و ماده قدرت تفکر و استدلال مغز و مخی است که خداوند درون جمجمه جای داده و مغز مرکب از سلولهائی است که نیروی فهم و قدرت ادراک آدمی وابسته کمیت و کیفیت آنها است سلولهای مغز مثل هر عضو دیگر بدن آدمی برای اینکه فعال و نیرومند باشند باید بکار بیفتند و ورزیده شوند، والا اگر مدتی بیحرکت و بی مصرف بمانند مثل هر عضو دیگری سست و عاطل و باطل میشوند و کم کم قدرت طبیعی خود را از دست میدهند.

شما دست یا پای کسی را مدت نسبتا طولانی از حرکت باز دارید و فی‌المثل با طناب به پایه تیری ببندید و بعد از چندین ماه که بند را گشودید در می‌یابید دیگر قدرت تحرک اولیه را ندارد و گاه میشود که برای همیشه عضوی باطل و بیحرکت خواهد ماند.

بعکس بازوی ورزشکاران در نتیجه تمرین و کار کشتگی بهم پیچیده و ورزیده میشود چنانکه قادر و تواناست با برداشتن وزنه‌های سنگین حس اعجاب و تحسین تماشاگران را برانگیزد. مغز کودکانی که تا چند کلاس ابتدایی میاموزند، طبعا به کار میافتد و سلولهای مغزیشان حرکت میکند زیرا برای آموختن باید فکر کنند و فکر یعنی حرکت سلولهای دماغی.

نو آموزی که مثلث و مربع و ذوذنقه و انواع زاویه و مساحت اشکال مختلف هندسی را یاد میگیرد یا در تعلیم جغرافی از تعریف کوه و دره و خلیج و دماغه و جزیره ورود وشط و نهر با معلم و همدرسانش گفتگو میکند، طبعا و قهرا سلولهای مغز خود را بکار میاندازد و در نتیجه فکر کردن را میاموزد.

حرکت فکری برای آموختن این مسایل ابتدایی سلولهای مغز نو اموز را قادر میسازد که موضوعات اجتماعی و سیاسی را هم بهتر و بیشتر و آسانتر از همسالان بیسواد خود بفهمد.

یک مسئله خاص اجتماعی را برای سکنه دو روستا، یکی صاحب مدرسه و بچه‌های درس خوان و دیگری بیمدرسه و بیسواد طرح کنید، مطمئنا نظر و تشخیص روستاییان باسواد نسبت بآنچه روستائیان بیسواد میفهمند و میگویند و عمل میکنند درست تر و به صواب نزدیکتر است. بزرگترین فیلسوف جهان و عالیقدر ترین استاد جامعه شناس عالم امیرالمومنین علی ((ع)) بن ابیطالب در چهارده قرن پیش فرمود «من علمنی حرفا لقد صیرنی عبدا» هر کس به من حرفی آموخت مرا بنده خود کرد.

در کمتر سوره‌ای از قرآن کریم ممکن است اشاره‌ای به ارزش فهم و فکر و تعقل و تفکر وجود نداشته باشد مانند: لعلکم تتفکرون، تفهمون، تدبرون، تبصرون، تنظرون، تعلمون، افلاتعقلون!

مهمتر از همه این جمله تکان دهنده در چهارده قرن پیش در بیابان ریگزار عرب جاهلی است «هل یستوی الذین یعلمون والذین لایعلمون؟ آیا یکسانند آنها که میدانند و آنها که نمیدانند؟

در کشور ما علی رغم تلاش و کوششی که بمنظور ریشه کن کردن بلای بیسوادی و نادانی بعمل آمده و با وجود فعالیت گسترده و بودجه قابل ملاحظه دستگاه آموزشی و مجاهدت کمیته ملی پیکار با بیسوادی و خدمات سپاهیان دانش، متاسفانه در صد بیسوادی در روستاها و حتی شهرها به حد توقع و انتظار نرسیده و هنوز سطح فکر و فهم و دانش بسیاری از مردم هموطن ما نارسا است.

یکی از علل کم سواد بودن روستائیان، عامل اقتصادی است و سکنه روستاها اغلب در نتیجه اینکه بازده و خدمات کشاورزی نسبت بخدمات شهری و با توجه بگرانی زندگی کم و نارساست به شهرستانهای بزرگ و مراکز استانها مهاجرت کرده برانندگی تاکسی بار و استیشن و کارگری با دستمزدهای روز افزون پرداخته‌اند که در نتیجه احساس حاجت به سواد آموختن نمیکنند. غالب کسانی هم که در دهات مانده‌اند از نظر اینکه کمک نان آوری داشته باشند فرزندانشان را از رفتن به کلاس دهکده باز میدارند.

بهرحال با همه کوششهای صمیمانه‌یی که در این زمینه بعمل آمده و میآید هنوز کار و وقت باقیمانده که باید بهمت و نیروی طبقه روشنفکر مملکت انجام گیرد.

سخن روز

عیب کار کجاست؟

گفت و گوهای جلسه اخیر کمیسیون شاهنشاهی از جهت روشن ساختن ضعف ها و معایبی که در سیستم اداری ما وجود دارد و مانع پیشرفت سریع و صحیح کارها میشود، حائز کمال اهمیت بود.

فلسفه تشکیل کمیسیون شاهنشاهی نیز همین است که در سایه یک رشته بررسی های دقیق بی غرضانه، با بهره گیری از همکاری مستقیم خود دولت، علل نارسایی های کشف و برطرف شوند. بگفته رئیس کمیسیون: «در سیستم های مختلف جهان امروز، بجز در نظام شاهنشاهی ایران، کدام دستگاه نظارت و یا خرده گیری رادر چه نقطه عالم میتوان سراغ داشت که با این دقت و عمق و دور از حب و بغض، مسائل مملکتی را بشکافد و حقایق را به اطلاع افکار عمومی برساند؟»

رئیس دفتر مخصوص که برکمیسیون شاهنشاهی نیز ریاست دارد، در همین جلسه نتایج کلی بررسی ها و مطالعات کمیسیون را طی مدت ده ماه برشمرد و بقرار اظهار ایشان، ریشه های اصلی کم کاری و کندکاری و ناکامی در اجرای پاره‌یی برنامه ها ـ بطور کلی ـ عبارتند از:

۱ـ نقص برنامه ریزی

۲ـ بی قیدی و لاابالیگری و ضعف مدیریت در سازمانهای اجرائی

۳ـ ناهماهنگی روش ها و سازمانها

گزارشهای متعددی که تا کنون در جلسات عمومی کمیسیون شاهنشاهی مطرح شده، هرکدام سند زنده و دلیل قاطعی است بر اثبات این مدعا.

از اینرو، رئیس کمیسیون شاهنشاهی با استناد به نمونه هایی چند از طرحها و برنامه هایی که در برخورد با عوامل فوق الذکر، در دست انداز تعویق و تاخیر و یا تبدیل و تغییر افتاده است، صریحا این نوع طرز کار را محکوم دانست و اخطار کرد که درآینده نه اینگونه روش ها قابل قبول خواهد بود و نه چنین طرز کاری تحمل خواهد شد:

«برنامه ریزی های ما باید با دانش کافی و اطلاعات کافی و اطلاعات دقیق و احتساب حجم عملیات و اعتبارات و نیروی انسانی و بالاتر از همه با قبول مسئولیت کامل توام باشد».

واقعیت تلخی است و براستی با اندوه و تاسف بسیار باید پذیرفت که فرصت های طلایی کشور در یک دوران کم نظیر که تمام عوامل برای کار مثبت فراهم بوده، در مواردی فدای ندانم کاری و کندکاری و دوباره کاری و باصطلاح سمبل کاری سنتی سازمانها و مسؤولان و عاملان اجرائی شده است. این نابسامانی را فقط با یک تجدید نظر سریع و اساسی در روحیه و رویه سازمانها و افراد مسؤول میتوان تلافی کرد. چنین تحولی باید بعنوان امری الزامی و چاره ناپذیر تلقی شود.

نامه به سردبیر

تفاوت میان ماه من و ماه گردون!

مقاله نویسنده محترم آقای حیدری را در شماره ۱۵۴۰۳ مورخه ۳۶/۶/۱۰ آن روزنامه و در صفحه پنجم با دقت مطالعه کردم، مطلبی بود واقعی، مستند و غیر قابل انکار و مرا بیاد خاطره دل انگیز یکمرتبه مراجعه بیک بیمارستان آمریکائی واقعی در امریکا انداخت که برایتان شرح میدهم و خودتان میتوانید با مراجعه خانم شریعت زاده به بیمارستان امریکائی نسخه دوم! مقایسه بفرمایید و از وضع کنونی پزشکی در کشور لذت ببرید!

در سال ۱۹۴۹ در شهر پورتلند ایالت ارگان در امریکا مشغول تحصیل بودم که ناگهان دچار دل درد و خونریزی از روده شدم، فورا خود را به نزدیک ترین بیمارستان رساندم و در صف انتظار بیماران در داخل بیمارستان در روی صندلی نشستم، بیماران یکی یکی جلو میرفتند تا مقابل یک پنجره دختر خانمی با تبسم دلچسب و گرمی و محبت خاصی از هر بیمار سئوال میکرد«شما لطفا بفرمایید چقدر استطاعت دارید برای درمان خود بپردازید» مثلا بیمار جلوئی پیر مردی سفید پوست و کهنسال بود اظهار کرد«خانم من میتوانم پنجاه سنت(نیم دلار) بپردازم» دخترک با خوشروئی آنرا دریافت کرد و رسید داد و تشکر کرد، پیر مرد توسط پرستاری به داخل مرکز پزشکی راهنمائی شد، نوبت به من رسید همان سئوال را تکرار کرد، گفتم«من میتوانم ۲ دلار بپردازم» دریافت کرد و با تشکر رسید داد.

نوبت بیمار بعد از من رسید، بانوی کهنسال سیاه پوستی بود که بسختی قدرت راه رفتن داشت او گفت«خانم من استطاعت پرداخت وجهی ندارم» دخترک با همان تبسم دلنشین از وی تشکر کرد و گفت بفرمایید به بیمارستان خوش آمدید» و فورا یک چرخ متحرک و یک پرستار او را به داخل مرکز پزشکی برای معاینه و معالجه برد. تا اینجا شرح ورود به بیمارستان و پرداخت حق المعاینه و حق المعالجه بود.

خود مرا پرستار به بخش بیماریهای درونی در طبقه سوم ساختمان ده طبقه راهنمائی کرد و یک کارت با شماره اطاق و نام پزشک معالج را که متخصص در امراض گوارش بود بدستم داد. بعد از یکربع ساعت که در اطاق انتظار نشستم خانم پرستاری با خوشروئی مرا باطاق پزشک معالجه هدایت کرد، وقتی ناراحتیهای خودم را گفتم اول از اینکه زبان انگلیسی را باین خوبی و درستی و فصاحت صحبت میکنم از من بسیار تقدیر و تمجید کرد و بعد وقتی فهمید زبان کوچه و بازار مردم امریکا (اسلانگ) را نیز بهمین کمال یاد گرفته‌ام مدتی خندید و خیلی خوشحال شد. سپس مرا با محبت و مهر مخصوصی معاینه کامل و دقیق نمود و دو برگ نوشت یکی برای بخش پرتو شناسی و یکی برای آزمایشگاه. خانم پرستار مرا به محل این دو بخش راهنمائی کرد. رفتم بهردو محل و فورا آزمایشهای لازم را ظرف یکساعت و نیم انجام دادند و نتایج را جهت پزشک در کارت مخصوصی نیز یاد داشت کردند و مرا روانه اطاق پزشک معالج کردند پزشک معالج مجددا با خوشروئی آنها را بررسی کرد، یک تزریق برایم انجام داد و نسخه‌ای نوشت که آنرا بداخل لوله‌ای که در ساختمان نصب شده بود انداخت که نسخه بخودی خود رفت بداروخانه بیمارستان، دکتر اظهار خوشوقتی کرد و گفت خوشبختانه بیماری شما وخیم نیست و عارضه ایست موقتی و تا فردا خوب میشوید و سپس رفتم به راهروی بیمارستان داروی من با شماره و نسخه روی نوار بخودی خود آمد و نام مرا در پشت بلندگوی بیمارستان خواندند. رفتم جلوی پنجره، داروی مرا دادند و دستور آنرا هم برای استفاده ضمیمه کردند. بیمارستان را ترک گفتم و دیدم برای ۲ دلار که آنرا هم بدلخواه خودم و با رضایت کامل پرداخته‌ام از ساعت ۹ صبح تا ساعت یازده و نیم این دستگاه عظیم پزشکی معاینه و معالجه مرا با خوشی و خوشروئی انجام داده است. در دلم بآنها آفرین گفتم و هنوز این خاطره شیرین یک مرتبه مراجعه به بیمارستان در امریکا از خاطرم محو نشده است.

دکتر منوچهر شید فر

افکار یک پادشاه

نوشته: ر ـ ک ـ کارانچیا ۹۹

فردای با شکوه روستائیان

سئوال ـ آیا اقدامات دیگری نیز برای بهبود سرنوشت مردم روستا ها مبذول فرمودید؟

جواب ـ برای آنکه روستا نشینان ساده به کشاورزانی متجدد و هموطنانی صاحب بصیرت در یک دمکراسی مترقی تبدیل شوند، من به بسیاری از اقدامات عام المنفعه، دست زدم که احداث جاده ها، مدارس، تاسیسات بهداشتی و عرضه برق قسمتی از این اقدامات بودند. هر روستا دست کم دارای یکدستگاه رادیوی مشترک است. گذشته از رادیو، دستگاه های تلویزیون نیز به روستا ها راه یافته‌اند. ایران در غرب آسیا اولین کشوری بود که در گذشته دوری چون ۱۹۵۸ برای مردمانش سرویس تلویزیونی دایر کرده بود. از آن تاریخ تا کنون نیز ایستگاههای فرستنده متعددی ـ هم برای رادیو و هم تلویزیون در کشور ما دایر شده‌اند. برنامه های رادیو ـ تلویزیونی بوسیله شبکه‌ای که سراسر کشور را در زیر پوشش خود گرفته است پخش میشوند و در برنامه هایی که پخش می کنند تاکید خاص متوجه آموزش روستا نشینان است. دسترسی به برق به کشاورزان ما کمک کرده است تا ماشین آلات گوناگون فلاحتی و صنایع روستایی بوجود آورند و از این راه نیروی مولد کشاورزان بهبود یابد و سطح زندگی آنها متعالی‌تر شود.

زارعان ایرانی و مردم روستا های کشور ما اساساً زیرکند و به سجایایی آراسته‌اند که میهن پرستی عمیقشانرا بهیچوجه نمیتوان «کمترین» آن سجایا به حساب آورد.

باور کنید، قلب من برای هموطنان روستائیم می طپد و چون به آنها و آینده آنان فکر میکنم ـ فردای با شکوهی را برایشان پیش بینی، می کنم.

توسعه آموزش و پرورش

سئوال ـ بعد از اصلاحات ارضی، چه اصلاحات مهم دیگری در ایران به مرحله اجرا درآمدند؟

جواب ـ توسعه آموزش و پرورش و آزادی و برابری زنان، بین اصلاحات مختلف دیگر ـ علاقه قابل ملاحظه‌ای در من برانگیختند.

سئوال ـ آیا ممکن است نکاتی درباره وضع آموزش و پرورش در ایران ـ بصورتی که قبل از جلوستان بر تخت سلطنت وجود داشت ـ بیان بفرمائید؟

جواب ـ ما ایرانی ها اساسا ملتی رزم آوریم، اما در خلال عصرها و با گذشت زمان، آنچه را که بهترین ها بوده‌اند از فرهنگ های خاوری و باختری گرفته‌ایم و در تمام شعب علم و تعلم، خود به ترقیاتی خیره کننده نایل شده‌ایم. با تاثیری که تمدن غربی بر سرزمین باستانی ما گذاشت، موسسات آموزشی ما که تا قبل از سلطنت من وسیعا زیرسلطه روحانیت قرار داشت، تعلیم علوم غربی را نیز وارد برنامه دروس خود کرد. پدرم، درهمان حال که مردم ما را تشویق میکرد تا در همه چیز، آنچه را که بهتر است از غرب اقتباس کنند، اهتمام میورزید که مباهات ملت ما به فرهنگ و سنت پارسی، نه فقط در روح تمام افراد کشور تزریق شود بلکه مخصوصا در نسل جدید مردم ایران با تحرکی وافر احیا گردد. او دانشگاه تهران را تاسیس کرد و تشکیل دسته های پیشاهنگی پسران و راهنمایی دختران را در مدارس مرسوم و تشویق کرد.

سئوال ـ آموزش و پرورش پس از آنکه به سلطنت رسیدید چه وضعی داشت؟

جواب ـ آرزوی بزرگ من این بود که سیستم کارآمدی از تحصیلات اجباری رایگان را در مملکت به مرحله اجرا درآورم و با همین نیت بود که در ۱۹۴۳ مجلس را وادار به گذراندن قانونی کردم که تامین تحصیلات اجباری و رایگان را برای فرد فرد کودکان ایرانی پیش بینی میکرد.

ادامه دارد

نقش فرهنگستان در آرایش زبان فارسی (۲)

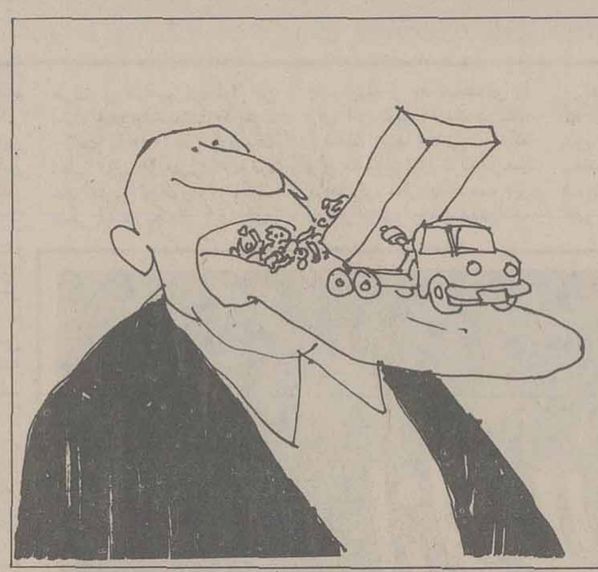

فرهنگستان ایران: کوه کندن باسوزن!

غلامرضا سمیعی

مساله اینست که اساسا وضع لغت باطردلغت ملازمه ندارد و فرهنگستان زبان ایران مجاز است بسیاری از لغات فارسی را که در نثر و شعر گذشته ما آمده و لغات ثقیل عربی یا اروپائی بیهوده جای آنها را گرفته‌اند بار دیگر زنده کند و به یاد ایرانیان آورد و حتی از عناصر زنده زبانهای ایرانی لغت بسازد.

جدا از این، همانطور که در همه دنیا مرسوم است و لغات و اصطلاحات ساخته شاعران و نویسندگان نام آور را در شمار لغات اصیل فارسی در آورد و استعمال آنها را توصیه کند اما این کار هیچگونه ملازمه‌ای با طرد لغات جا افتاده معادل را ندارد و در این مورد حکمیت را باید به طبیعت انسانها واگذاشت تا خود انتخاب احسن کنند و عنداللزوم لغتی را انتخاب و لغت دیگر را از خاطر بزدایند ویا آنکه هریک ازدولغت موضوع و مشهور را در جای خود بکار برند. این امر علاوه بر آنکه مردم را در درک مطالب دچار زحمت نمی‌کند موجب غنای زبان نیز می گردد.

در زبان علمی روزگار ما گروهی اصطلاحات عربی و اروپائی ناهموار وثقیل هست که قطعا معادل یابی یا معادل سازی برای انها ضرور است و بی هیچ تردید مردم معادلهای فارسی آنها را بشرط آنکه از عناصر زنده زبان فارسی گرفته شده باشند، اعم از آنکه از جانب فرهنگستان وضع شده باشد یا از بطن آثار فارسی امثال نوشته هاي: ابن سینا، بیرونی و نظایر آنها بدست آمده باشد، با امتنان فراوان بکار خواهند برد فی‌المثل هیچ فارسی زبانی را نمی‌توان شناخت که:

ستارگان دنباله دار رابردوات الاذناب و یا سازهای زهی را بردوات الاوتار ترجیح ندهد.

اما در باب لغات دخیل اروپایی که چون سیل خروشان بسوی زبانهای شرقی روی آور شده‌اند به روالی دیگر است و طبق آماری نه چندان قاطع عناصر زنده زبان فارسی گرفته شده باشند، اعم از آنکه از زبانهای اروپایی نزدیک چهل هزار لغت در تکنولوژی بکار گرفته میشود و اگر این شماره درست باشد باید اذعان کرد که هیچ فرهنگستانی در جهان غیر اروپایی قدرت برابری با این هجوم بنیان کن را ندارد و در این مورد بخصوص کار فرهنگستان ایران درحکم کوه کندن با سوزن و کشیدن آب دریا با قطره چکان است!

حقیقت اینست که در این زمینه ممالک دست دوم جهان بخصوص کشورهائی که فرهنگ ریشه دار دارند،باید تن به قضا بدهند و گذشته از وضع لغت که قطعا چاره درد نخواهد بود ترتیبی بدهند که این گونه لغات تنها از یک زبان جهانگیر در زبان آنها بکار گرفته شود که لااقل اهل علم و فن هنگام بکار گرفتن این گونه اصطلاحات زبان یکدیگر را درک کنند.

از بخت بد در جامعه علمی امروز کشور ما این گونه لغات از زبانهای مختلف وارد می شود فی‌المثل تحصیل کردگان کشور آلمان لغات علمی را از زبان آلمانی و تحصیل کردگان کشورهای انگلیس و فرانسه از زبانهای انگلیسی و فرانسوی بعاریت می گیرند و این خود مشکلی است که دانشجویان و کارکنان موسسات فنی را دچار دردسری عجیب می کند به گمان من در این مورد چاره منحصر بفرد نیست که دانشگاهها و موسسات انتشاراتی برای یکسان کردن اصطلاحات علمی متخصصانی در اختیار داشته باشند که حد اقل اینگونه لغات را مادام که معادل فارسی برای آنها انتخاب نگردیده از هر زبان که به عاریت گرفته شود فقط به یک زبان مثلا زبان انگلیسی که در جهان امروز رواج بیشتری دارد درآورند و از این طریق دانشجویان و ارباب حرف را از سرگردانی نجات دهند.

با آنکه در جلسات گفت‌وشنود درباره مسایل زبان فارسی که از طرف رادیو تلویزیون ملی ایران بر پاشده بود رئیس فرهنگستان زبان اقرار کردند که مشکل اساسی امروز زبان فارسی مساله لغات اروپائی است و نه عربی شگفت است که تا این تاریخ بیشتر تلاش فرهنگستان زبان، مصروف یافتن یا ساختن معادلهای ناهموار و نا مانوس برای لغات ساده عربی گردیده است.

حقیقت اینست که زبان هر قوم هنگامی موید ملیت و نشانه وطن دوستی آن قوم است که برای اکثریت افراد ملت قابل فهم باشد، حتی زبان و ادب امروز ایران با زبان بی پیرایه ترین آثار ادب گذشته فرق اساسی دارد و هیچ ایرانی خردمندی در زمان حاضر برای بیان مقاصد علمی و ادبی خویش از نثر مسیح سود نمی‌جوید و به شیوه سعدی بیان نمی‌کند، اگر چه سعدی افصح المتکلمین باشد. پس هنگامی که زبان فصیح ترین نویسنده و گوینده فارسی که هزاران بیت از سخن او ورد زبان مردم کوچه و بازار است الگوی زبان امروز نمی‌تواند بود چگونه میتوان به زبانی نوشت و سخن گفت که لغات و اصطلاحات آن از عناصر مرده زبانهای پیش از اسلام مرکب شده باشد و بی تردید چنین زبانی برای مردم روزگار ما نه تنها زبان ملی نیست بلکه زبانی است که میان مردم بیگانگی ایجاد می کند و پیوند ملی را می گسلاند.

چهل سال قبل...

نطق مهم هیتلر در کنگره نورامبرگ

نورامبرگ ـ هیتلر صدراعظم و پیشوای آلمان کنگره حزب ناسیونال سوسیالیزم آلمان را با نطق مهم خود خاتمه داد. هیتلر باذکر توسعه حزب نامبرده از موقع اولین کنگره ستامبر ۱۹۲۳ وقتی که هرنفر از اعضای این حزب با آزارها و اتهامات مبارزه میکرد، نطق خود را آغاز نموده گفت: دران زمان نه فقط مارکسیست‌هاکه خطرناکترین دشمنان ما میباشند باما مبارزه میکردند بلکه اشراف نیز بمنظور مایی نبرده و غالب اوقات احزاب کمونیست را درنبرد باما همراهی مینمودند. همه ازما تنفر داشتند و مارا آزار میرساندند. حتی خون بسیاری از ما به زمین ریخته شد تا توانستیم حکومت را بدست گیریم. درنتیجه اختلافات داخلی ازاین کشور رخت بریست ووحدت ملی جانشین ان اختلافات گردید.

اخطار هیتلر

هیتلر گفت: برای ما مسلم بود که تامین تعالی و ترقی کشور مستلزم داشتن زمامداران و سران کار آزموده و زبردست میباشد و برای نیل به این مقصود لازم بود نفوذ یهود از ریاست اداره امور ملی نابود گردد. باید دانست وقتی امور یک کشور پیشرفت میکند ملت جاده ترقی را می پیماید که لایق ترین فرزندان آن ملت زمام امور را دردست داشته باشند و حتی طبقه پائین مشروط به ابراز لیاقت و شایستگی مقام های مهمی را احراز نمایند. حال انکه هرگاه زمامداران امور از نژاد بیگانه باشند بدون شک اختلافاتی بین دولت و ملت بروز خواهد کرد. چون ما این اصل را بکار بستیم راه برای انجام کارهای بزرگ گشوده شد و لهذا سران ملت قلیلی توانسته‌اند براشکالات سیاسی و اقتصادی فائق ایند.

دولت های دمکرات

صدراعظم آلمان ادامه داد: ازهمان موقعی که زمام امور را بدست گرفتیم برعلیه ما جبهه متحده تشکیل گردید و دولت های دموکرات به کمونیستهای داخلی دست برادری دادند و اینست که امروز مشاهده میکنیم که دمکراسی و مارکسیسم برعلیه دولت ناسیونال سوسیالیزم توطئه‌ای تشکیل داده‌اند. البته ما نیز درمقابل آنها پایداری میکنیم و دولت های دمکرات را که همواره دم از آزادی و برادری و عدالت و حقوق خود مختاری میزنند دشمن خود میشماریم. نخست برای اینکه ناچاریم خود را در معرض حمله آنها بدانیم و ثانیا بعلت اینکه رویه آنها بکلی مارا براشفته ساخته است.

حیله و تزویر از آنجا شروع شد که دمکراسی ها خود را بهترین دوست خواندند و دولت های مؤتلفه «آلمان و ایتالیا» را دولت های دیکتاتوری وانمود کردند درصورتی که میتوانم با اطمینان کامل تأیید کنم که امروز دردنیا فقط دوکشور وجود دارد که صدی ۹۹ ملت پشتیبان آنها میباشند. این دولت های دموکرات حتی از بالشویسم که براصول دیکتاتوری کامل استوار است ستایش و تمجید میکنند. این دولت های دموکرات در صدد برآمده‌اند بعنوان جعلی دیکتاتوری ازقدر و منزلت کشورهائی که حکومت آنها مطبوع طبع ۹۹ درصد اهالی میباشد بکاهند. این دولت ها مدت پانزده سال باحقوق حقه و طبیعی ملت ۷۵ میلیونی ما مخالفت ورزیده و در صدد برآمدند ان حقوق را از لحاظ سیاسی پایمال کنند. بعدهم درحالی که با کمال بیشرمی ما را به نقض پیمان های مقدس متهم ساخته‌اند درمستعمرات و مستملکات خودشان بدون آنکه به افکار عمومی کمترین وقعی بگذارند به استعمال نیروی خونریز مبادرت می ورزند. اما همین که آلمان استرداد مستملکات خود را خواستار شد آنها گفتند که انجام تقاضای وی بهیچ وجه مقدور نمیباشد و نمیتوان سرنوشت یک جمعیت بیشماری را دستخوش سرنوشت آلمان نمود. هیتلر سپس بالحن تمسخری اظهار داشت: این دموکراسی ها خودشان را واجد تمدن میدانند و اقدامات دولت ایتالیا را در حبشه حمل بروحشیگری و خشونت مینمایند! تمام دموکراسی های بزرگ درهر کیلومتر مربع ازخاک خود بیش از دونفر سکنه ندارند درصورتی که ایتالیا و آلمان ۱۴۰ نفر سکنه درهر کیلومتر دارند و تنها همین امر دلیل انست که دیگر در کشورهای ما برای یهودیان جا نیست.

حمله به چکسلواکی

هیتلر سپس حمله سختی را به دولت چکوسلواکی آغاز کرد و گفت: این کشور دموکرات است. یعنی برای اضمحلال اکثریت سکنه کشور آنها را بقبول نقشه ساختگی «ورسای» مجبور کردند. منظور زمامداران چکوسلواکی خدمت به ملت نیست بلکه آنها برای مقاصد سیاسی خود لازم میدانند نژاد «چک» نسبت به سایر سکنه کشوردارای موقعیت برتر باشد. اگر این موضوع مربوط به ملت دیگری بود و شامل ما نمیشد ما آن را مثل موارد دیگر نشانه‌ای از حکومت ملی و آزادیخواهی دموکرات ها تلقی مینمودیم ولی درمیان ملیت هائی که دراین کشور مورد ظلم و ستم قرار گرفته‌اند سه میلیون و نیم آلمانی وجود دارد. این آلمانی ها هم بنده خدا بوده و برای این خلق نشده‌اند که درنتیجه عهدنامه ورسای قربانی یک کشور اجنبی گردند. من اطمینان میدهم که ما نسبت به این موضوع بی قید نبوده و اگر این موجودات مظلوم شخصا وسائل رفع ظلم و اجحاف را ندارند ما برای این منظور به آنها کمک خواهیم نمود. دوره محرومبودن از حقوق باید تمام شود. مردان سیاسی اجنبی مطمئن باشند که سخنان من پوچ نیست.

«نقل از اطلاعات ۲۱ شهریور ۱۳۱۷»

پروانه ساختمان ۴۸ ساعته صادر می شود...

گزارشهای روزانه اطلاعات از اروپا

۲۵

بدون تفسیر

دزدها و فاسدها کجا هستند؟

امروز نگاهی به کیلومتر شمار اتومبیلم انداختم. طی چهار ماه نزدیک به دوازده هزار کیلومتر با آن راه رفته‌ام. از شهرها، روستاها، دشتها و مناطق کوهستانی چند کشور اروپائی گذر کردم.

شاهراهها و بزرگ راههای چند خطی کوره راهها و راههای دور افتاده‌ای که دهات دور دست را بهم پیوند میزند پشت سر نهادم. مناطقی که زمستانها هوای آن به ۱۰ درجه زیر صفر میرسد تا مناطقی که درجه حرارت آن در تابستانها حدود ۳۲ درجه بالای صفر را نشان میدهد. همه جا در جستجوی یک چاله و دست انداز بودم، در خیابانهای شهرها، روستاها، دامنه کوهها، مناطق گرم و سرد و هرگز حتی یک مورد پیدا نکردم.

کشورهائی که دیدم نه نفت دارند، نه قیر و نه کارگر ارزان دستمزد، معذالک شبکه راههای آنها حیرت انگیز است. یاد میهن عزیزم افتادم و راههای آن. روستاها و شهرستانها به کنار از تهران سخن بگونیم. تنها خیابان میرداماد در بهترین نقطه شهر طی یک سال سه بار اسفالت شد و باز چاله ها همگان را آزار میداد. اکثر خیابانهای تهران پس از هر برف و باران «چاله زار» میشود و مردم صدها خیابان هنوز در آرزوی اسفالت بسر میبرند.

نفت داریم، پول داریم، قیر داریم، کارگر داریم، اما یک چیز نداریم: حس مسئولیت نسبت به سرزمین که همه چیز ما از آن است.

کجا هستند آن اسفالتهای اساسی و کجا هستند آن مقاطعه کارهای دزد و فاسد که باید آنها را بعنوان بزرگترین دشمنان انقلاب ایران معرفی کرد.

یاد استدلال یکی از شهردارها افتادم که میگفت هوای سرد تهران اسفالتها را ترک میاندازد اما چرا این ترکها را در مناطق سرد سیر اروپا نیافتم، خدا میداند.

۱۶ شهریور ۲۵۳۶ منصور تاراجی

علامه محقق آیت الله حاج شیخ محمد رضا طبسی نجفی

دوبار میمیریم و دوبار زنده میشویم

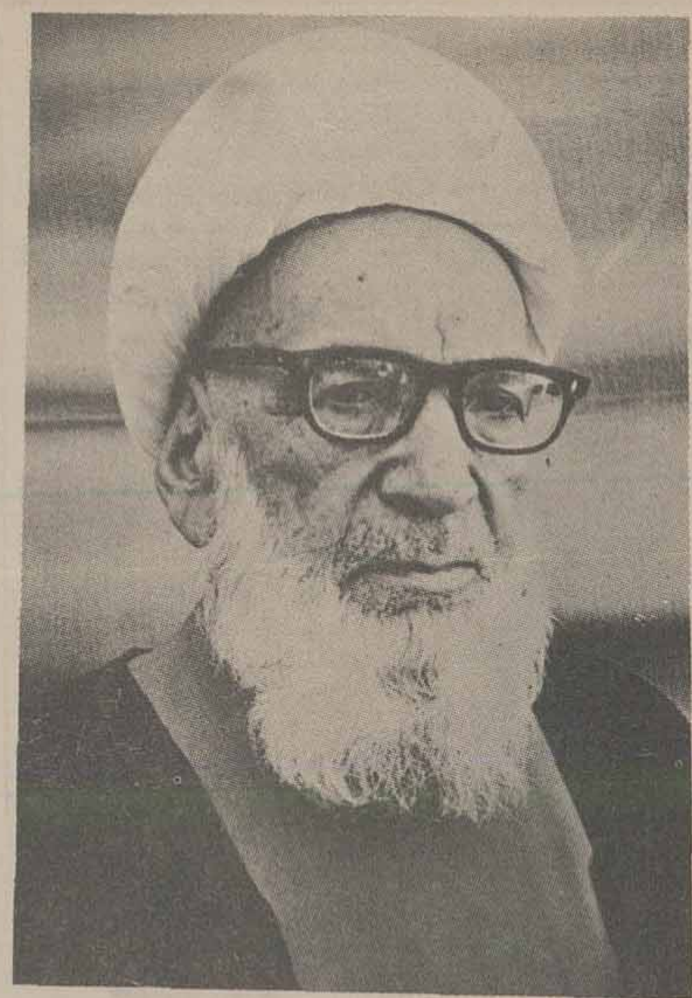

سئوال از زاهدان
آقای نورالدین کرمانی
رجعت چیست و آیا جزء اعتقادات شیعه است؟

... علامه محقق آیت الله حاج شیخ محمد رضا طبسی نجفی که از شخصیتهای علمی حوزه علمیه نجف اشرف می باشند بموضوع حساس «رجعت» که خواننده اطلاعات سئوال کرده است بشرح زیر پاسخ فرمودند:

رجعت از نظر قرآن و حدیث...

یکی از ضروریات مذهب جعفری - اثنا عشری - اعتقاد به رجعت است، بدین معنی که در همین دنیا پیش از قیامت، ائمه معصومین و حضرت رسول اکرم (ص)، هریک بنوبه خود بازگشته و زمام سلطنت اسلامی را بدست گرفته و طبق دستورات و مقررات دینی رفتار، و بالاخره قوانین اسلام در سراسر گیتی پیاده خواهد گشت، و ضمنا دو دسته از مردم نیز زنده شده و از قبرها بیرون می آیند: ۱- افراد مومن ۲- بدکاران تمام عیار، و این معنی اسرار زیادی دربردارد از جمله اینکه نیکان و مومنین انتقام خودرا از کافران و بدکاران بگیرند و با چشم شکنجه دادن آنان را دیده تا بدین وسیله یک نوع تسلی خاطری برایشان باشد... و این معنی را میتوان با ادله قطعی از قران کریم و روایات بدست آورد.

نزدیک به ۱۱۳ آیه و ۶۰۰ حدیث از حضرت رسول اکرم و حضرات، معصومین و گفتار بسیاری از علمای شیعه این عقیده را تایید می کند.

پیش از ورود به بحث باید پیرامون امکان وقوع آن بحثی نمود... اولین سئوالی که مطرح می شود اینکه: آیا رجعت از جمله ممکنات است یا محالات؟؟

در پاسخ باید گفت: که عقل هیچ استبعادی برای این معنی نمی بیند و آن را در ردیف ممکنات می شمارد... زیرا زنده شدن بعضی از افراد پس از مرگ از محالات نیست.

دومین سئوالی که می شود اینکه: رجعت وقوع خارجی داشته، بعبارت دیگر، آیات قران کریم و تاریخ و روایات نظیر این رجعت - از اعتقادات شیعه است، و در ملتهای گذشته به ما نشان می دهد یا نه.

رجعت در امتهای پیش:

در پاسخ باید گفت که: قرآن و روایات و تاریخ نمونه های بسیاری از وقوع رجعت در جوامع پیشین را متذکر می شود به عنوان مثال بچند نمونه اشاره می کنیم:

۱- داستان عزیز پیغمبر: عزیز یکی از پیغمبران بود که به امر خدا قبض روح شد و مرد و پس از صد سال خداوند متعادل دوباره زنده اش کرد و به این دنیا رجوع نمود

۲ - فرزندان و چهار پایان حضرت ایوب پیغمبر بامر خدا مردند و، پس از مدت زمانی، خداوند همه را زنده نموده و به این دنیا رجوع کردند.

۳ - هفتاد نفر از قوم موسی که بوسیله صاعقه سوخته و نابود شدند، خداوند بر اثر خواهش حضرت موسی آنها را زنده کرده و دوباره رجعت نمودند و به زندگی خود ادامه دادند...

۴ - در زمان سابق قومی بودند که تقریبا «هفتاد هزار خانواده بوده و گاهی طاعون در میانشان شیوع می یافت، ثروتمندانشان چون قدرت مالی داشتند از آنجا به جای دیگر می گریختند، ولی ضعفای آنان دچار طاعون و در نتیجه، مرگ می شدند. روزی همه باهم بنا گذاشتند که به ساحل دریا پناه برده و آنجا زندگی کنند، چون به آنجا رسیدند، دفعتا همه بامر پروردگار مردند، و استخوانهایشان پوسیده و کم کم بهم انباشته شد و مدت مدیدی از این جریان گذشت تا اینکه روزی اتفاقا ارمیای پیغمبر عبورش از آن جا افتاد. چون صحنه را دید منقلب شد و گریه شدیدی سر داد، و به خدا عرض کرد: پروردگارا: تو قادری که اینها را زنده کنی تا شهرها را آباد کنند و خلق را بیندگی و اطاعت و پرستش تو دعوت نمایند. ندا رسید: ای پیغمبر من، گویا که می‌خواهی اینها را زنده کنم؟ عرض کرد آری پروردگارا....

ناگاه بقدرت لایزال الهی همه زنده شده و به دنیا رجعت نموده و به زندگی خود ادامه دادند... اینها نمونه‌هائی بود از وقوع خارجی رجعت در امتهای گذشته...

رجعت از نظر قرآن:

نزدیک به ۱۱۳ آیه از قرآن پشتوانه این عقیده است، یعنی این آیات با تفسیرهائی که از معصومین (ع) شده، اعتقاد به رجعت را تائید می‌کند و اینک به عنوان نمونه چند آیه را که کمال دلالت را دارند با طرز استدلال بیان می نمایم:

۱ - سوره نحل آیه ۸۵ «ویوم نحشر من کل فوجا ممن یکذب بایاتنا فهم یوزعون»

این آیه به برانگیخته شدن عده‌ای از مردم اشاره می‌کند، نه تمام آنها. و این بیان فقط با رجعت در این دنیا سازگار است، زیرا اگر منظور قیامت کبری بوده است باید زنده شدن تمام خلایق را متذکر شود نه عده خاصی را... چون در قیامت تمام خلایق محشور می‌شوند چنانچه از این آیه بدست می‌آید: «وحشرناهم فلم نغادر منهم احدا» محسور می کنیم ایشانرا را واحدی را وا نمی گذاریم «کهف آیه ۴۰» و هر اینه بچشانیم به آنها عذاب نزدیکتر غیر عذاب عظیمتر، تا شاید که از کردارشان باز گردند، امام صادق در تفسیر این آیه فرمورد: عذاب نزدیکتر همان عذاب در رجعت است که کفار را با شمشیرها عذاب می‌دهند، و عذاب بزرگتر همان عذاب قیامت است...

۳ - قالوا ربنا امتنا اثنتین و احییتنا اثنتین.. سوره مومن ۱۱

پروردگارا ما را دوبار میراندی و دوبار زنده گردانیدی.... این آیه به دوباره مردن و زنده شدن اشاره می‌کند، و حال آنکه یک مرگ در این دنیا و یک زنده شدن در قیامت بیش نیست و اگر یک زنده شدن و مردن دیگر در این دنیا نباشد ظاهر آیه درست نمی‌شود.

۴ - انا لننصر رسلنا و الذین امنوا فی الحیوة الدنیا و یوم یقوم الاشهاد سوره مومن ۵۴

ما رسولان خود و آنهائی را که به رسولان ایمان آوردند، در دنیا و روز قیامت یاری می‌کنیم...

علی بن ابراهیم و دیگران از امام صادق (ع) نقل کرده‌اند که فرمود: منظور از یاری در دنیا همانا در رجعت است، مگر نمی‌دانی که بسیاری از پیغمبران در دنیا یاری نشدند و در نتیجه شهید گشتند...

این بود خلاصه‌ای از آیات و استدلال به آن، در زمینه اثبات اعتقاد به رجعت.

رجعت از نظر روایات

امام صادق (ع) در ضمن بیان صفات شیعه، اعتقاد به رجعت در همین دنیا را یکی از آن صفات شمردند و فرمودند: هر کس چهار چیز را منکر شود از ما نیست، و رجعت را یکی از آن چهار چیز شمردند.

امام صادق (ع) در ضمن حدیثی پیرامون رجعت چنین فرمود:... بلی هر امامی در هر قرنی که بوده ظاهر شده و نیکو کاران و بد کاران زمان او نیز برگردند، تا پروردگار مومنانرا بر کافران تسلط دهد و مومنین از آنها انتقام بگیرند.

اتفاق علما شیعه بر رجعت:

بزرگان و دانشمندان مذهبی اتفاق براین دارند که رجعت جزء اصول اعتقادات شیعه است...

بعنوان نمونه: ۱- محمد بن بابویه قمی در رساله اعتقادات ۲- شیخ مفید ۳- سید مرتضی ۴- ابن طاووس ۵- علامه مجلسی که ایشان در کتاب شریف بحارالانوار ج ۱۳/ از چهل تن از علماء شیعه موضوع صحت اعتقاد به رجعت را نقل نمودند...

این بود خلاصه‌ای از مبحث رجعت و استدلال بر صحت آن، از نظر آیات و احادیث و زیارات...

رجعت از نظر ادعیه:

در بعضی از ادعیه و زیاراتی که با سند مسلم و قطعی از امام به ما رسیده عباراتی دیده می شود که با صراحت تمام از رجعت ائمه معصومین بیان می کند.

۱- زیارت جامعه که از امام دهم حضرت هادی (ع) به ما رسیده مصدق برجعتکم منتظره لامرکم مرتقب لدولتکم

یعنی آمدن و رجعت شما را تصدیق می کنم. و منتظر حکومت و دولت شما هستم.

۲- در زیارات و داع.... و احیانی فی رجعتکم، یعنی امیدوارم که خداوند هنگام رجعت شما به دنیا مرا نیز برگرداند.

۳- در آخر زیارت رجبیه:.... حتی العود الی حضرتکم و الفوز فی کرمکم سلام و تحیتهای خدا بر شما تا روزیکه به محضرتان برگردم، ودر رجعت شما به ملاقاتتان نائل شوم.

۴- در زیارت امام حسین (در کتاب کامل الزیارات)

انی من المومنین برجعتکم لاانکرلله قدره

من از کسانی هستم که به رجعت شما به این دنیا ایمان دارم و قدرت خدا را در این خصوص منکر نمی شوم... برای مزید توضیح به کتابهای زیر مراجعه شود، ۱- کامل الزیارات ۲- اقبال ابن طاوس ۳- الایقاظ ۴- شرح تهذیب و کتب دیگر..

خصوصیات رجعت

* احادیث فراوانی در بیان چگونگی رجعت از پیغمبر (ص) و ائمه معصومین بما رسیده که خصوصیات رجعت را در بر دارد. پس از ظهور حضرت قائم آل محمد (ص)، امام حسین (ع) با هفتاد و چندتن از اصحابش ظاهر می شوند اصحاب به مردم می گویند این حسین است بیایید و از او پیروی کنید، پس مومنین دسته دسته از ایشان پیروی کرده و بدون هیچ شکی ایمان می آورند.

در حدیثی از امام باقر (ع) رسیده که فرمود: اول کسیکه در رجعت برخواهد گشت حضرت سیدالشهداء امام حسین (ع) است....

تلفن ۳۲۸۶۲۸ همه روزه (باستثناء پنجشنبه‌ها) از ساعت ۴/۵ تا ۶/۵ بعدازظهر سئوالهای مذهبی شما را دریافت می کند

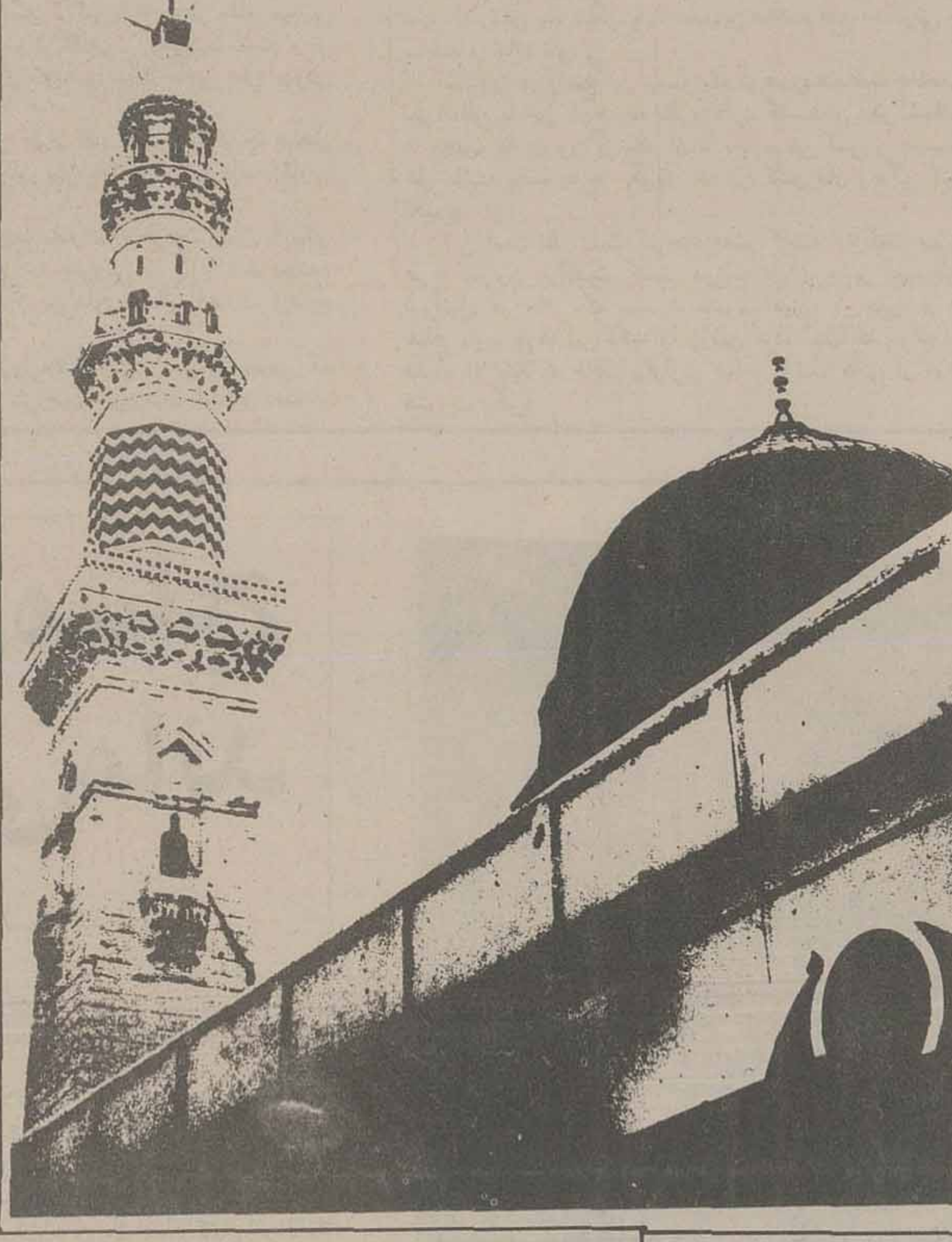

دعای مخصوص افطار به روایت از حضرت امیرالمومنین علیه السلام

حضرت امیرالمومنین علیه السلام هرگاه میخواست افطار کند میگفت بسم ا...

اللهم لک صمنا و علی رزقک افطرنا فتقبل منا انک انت السمیع العلیم

بنام خدا. خدایا برای تو روزه گرفتیم و بر روزی تو افطار کردیم پس آنرا از ما بپذیر چه تو شنوا و دانائی.

دعای روز بیست و هفتم ماه مبارک رمضان

اللهم ارزقنی فیه فضل لیلة القدر و صیر اموری فیه من العسر الی الیسر و اقبل معاذیری و حط عنی الوزر یا رؤفا بعباده الصالحین

علی «ع» را بهتر بشناسیم

«هنیئالک یابن ابی طالب اصبحت الیوم ولی کل مؤمن»
ترجمه: «ای پسر ابوطالب ترا گوارا باد که ولی هر مؤمنی شدی»
عمربن خطاب
البدایة و النهایة ج ۸ ص ۳۴۹

کتاب

آنان که پیوسته خواسته بودند تا برای تشرفشان به بیت‌الله‌الحرام راهنمائی کامل را معرفی کنیم. می توانند از کتاب احکام حج و اسرار آن که بسیار جامع نوشته شده است و مرحوم آیت‌الله حاج شیخ محمدتقی آملی بر آن نظارت داشتند بقلم آقای حسن بیگلری استفاده کنند.

*

خوانندگان گرامی ما نیز در مورد تجوید کامل قرآن خواستار معرفی کتابی شده‌اند سرالبیان فی‌علم‌القرآن با تجوید کامل و استدلالی است که بقلم آقای حسن بیگلری تدوین یافته است. کتابخانه سنائی ناصر خسرو

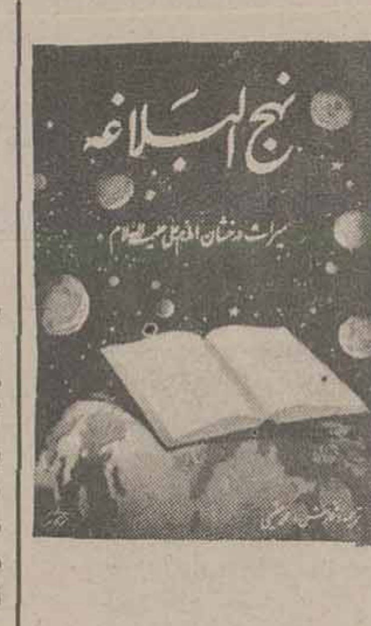

نهج‌البلاغه دومین منشور اسلام نه بگونه قران فروتر از آن، فراتر از هرکتاب

روی همین اصل است که شناخت مسائل مطرح شده در نهج‌البلاغه درخور توضیح هر نگارنده و کاوشگری نیست، محققی باید که نه تنها ظرف دلرا لبریز از علوم اسلامی کرده باشد مغزی هم پیوسته به تشعشعات الهام ضرورت میگیرد قلمی سحار، پرکار، پرتوان شاید بتواند پرده‌های نخستین و کم حجم را بالازند و از واژه‌های چند بعدی این کتاب مفهوم و معنا سازد. کیست که بتواند بعمق اندیشه‌های امام علی ع راه یابد.

بهمین جهت این یادگار بزرگ امام علی ع نه تنها در پارسی زبانان همچنان خاموش نشست بلکه در میان بزرگ اندیشمندان عرب نیز گویا نیست. در میان بازنویسان نهج‌البلاغه محمد مقیمی با نثری دلنشین بمفاهیم این کتاب پرداخته است.

تهران ناصر خسرو انتشارات سعدی

ساعات شرعی

دوشنبه ۲۷ ماه مبارک رمضان
توپ سحر ساعت ۵ و ۱۲ دقیقه
طلوع آفتاب ساعت ۶ و ۴۱ دقیقه
ظهر شرعی ساعت ۱۳ و ۲ دقیقه
توپ افطار ساعت ۱۹ و ۳۹ دقیقه

آگهی مناقصه شماره ۱/۳۶
نوبت دوم

پایگاه دریائی بندر عباس ۷۳ قلم وسائل مورد نیاز خود را در سه گروه بشرح زیر از طریق مناقصه خریداری مینماید.

گروه اول اقلام مصرف شدنی. گروه دوم برزنت و پارچه و تنظیف. گروه سوم وسائل مصرف شدنی الکتریکی. پیشنهاد دهندگان میتوانند با مراجعه به مرکز آماد فنی واقع در پایگاه رضا پهلوی و دریافت برگ شرایط و مشخصات و رویت نمونه‌های پیمان پیشنهاد خود را برابر مفاد مندرج در برگ شرایط مناقصه تنظیم و حداکثر تا ساعت ۹ صبح روز شنبه ۳۶/۷/۹ بدفتر مرکز آماد فنی تحویل و رسید دریافت دارند.

پایگاه دریائی بندر عباس

دانوبیانا
DANUBIANA

شرکت تجارت خارجی
بخارست - رومانی

SPLAIUL INDEPENDENTEI 202 a A
TELEPHONE: 495060; POB 3250
TELEX: 11489-11748 -11842 danazr

قویترین ومقاوم‌ترین نوع لاستیک برای‌تراکتور شما

نماینده انحصاری در ایران
شرکت دنیای طایر

خیابان ملت سه راه اکباتان
تهران - ایران
تلفن: ۳۰۴۴۸۳- ۳۱۱۴۶۲- ۳۰۴۶۷۴

پذیرش دانشجو برای دوره های فوق لیسانس اقتصاد و علوم سیاسی درسال تحصیلی ۳۷-۲۵۳۶

دانشکده علوم‌اقتصادی‌وسیاسی‌دانشگاه ملی ایران درسال تحصیلی ۳۷- ۲۵۳۶ برای دوره‌های فوق‌لیسانس در دو رشته اقتصاد و علوم سیاسی تعدادی دانشجو می‌پذیرد‌مدرک تحصیلی‌لازم‌برای داوطلبان رشته‌اقتصاد‌منحصر‌اداشتن‌درجه‌لیسانس در رشته اقتصاد و برای رشته سیاسی منحصرا درجه لیسانس علوم سیاسی با حداقل‌میانگین۳خواهدبودفارغ‌التحصیلانی که میانگین کل آنها از ۳ کمتر و از ۲٫۵ ببالا باشد درصورتیکه حداقل یك سال پس از گرفتن لیسانس بتوانند انتشارات پژوهشی‌ارزنده‌ای ارائه‌نمایند‌یاتجربیات ارزنده‌ای‌بدست آورده باشند که آمادگی آنها را برای ادامه‌تحصیل نشان بدهد می توانند در مسابقه ورودی شرکت کنند.

مدارك ثبت نام:

۱- فتوکپی یا تائیدیه دانشنامه لیسانس
۲- فتوکپی شناسنامه
۳- شش قطعه عکس ۴×۶ که داوطلب باید مشخصات خودرا از روی شناسنامه درپشت عکسها نوشته باشد.
۴- رسید بانکی بمبلغ ۱۰۰۰ ریال بابت ثبت‌نام که باید به حساب شماره ۱۳۶۴ دانشگاه ملی در بانک ملی ایران شعبه۶۷۶ (اوین) یابه‌همین حساب در یکی از شعبه های بانک ملی ایران پرداخت شده باشد.
۵- فتوکپی کارت پایان خدمت وظیفه عمومی یامعافیت دائم . فارغ‌التحصیلان لیسانسیه که سن آنان از ۲۸ سال تجاوز نکرده باشد و تاخردادماه ۲۵۳۶ از معافیت تحصیلی استفاده نموده‌اند ثبت نامشان بلامانع‌میباشد.

داوطلبان باید درخواست خودرا که شامل نام و نام خانوادگی، نام پدر، شماره شناسنامه محل صدور، تاریخ و محل تولد و نشانی‌کامل باشد به خط خود بطور خوانا بنویسند و به ضمیمه مدارک خواسته شده حداکثر تاروز ۳۰ شهریور ماه ۲۵۳۶ به پست تحویل داده و به نشانی اداره ثبت نام و پذیرش- امور آموزشی دانشگاه ملی ایران- تهران (اوین) ارسال دارند.

توجه:

۱- بمدارکی که بعد از ۳۰ شهریور ماه تحویل پست داده شود ترتیب اثر داده نخواهد شد.
۲- وجه ثبت نام و فتوکپی مدارک داوطلبان در صورت شرکت نکردن درامتحان و یاقبول نشدن مسترد نخواهد شد.
۳- به درخواستهائی که فاقد یکی از مدارک خواسته شده باشد ترتیب اثر داده نمیشود.
۴- چون حضور در کلاس درس الزامی وشرط احراز صلاحیت برای شرکت در امتحانات است، فقط کسانی حق شرکت در این مسابقه ورودی رادارند که در مرکز اقامت(واحیانا اشتغال) داشته باشند و باید پس از قبول شدن گواهی لازم راهنگام ثبت نام ارائه نمایند.

مواد امتحانی:

دوره فوق لیسانس سیاسی: دروس سیاسی ومتون خارجی بزبان انگلیسی یافرانسه.
دوره فوق‌لیسانس اقتصاد: دروس‌اقتصاد آمار،ریاضی‌و متون خارجی به زبان انگلیسی یافرانسه.

تاریخ امتحان:

مسابقه ورودی دوره های فوق‌لیسانس دانشکده علوم‌اقتصادی وسیاسی روز چهارشنبه ۶ مهرماه ۲۵۳۶ درساعت ۵ بعد ازظهر درمحل دانشکده علوم اقتصادی و سیاسی انجام خواهد شد و کارتهای ورودی از ساعت۸تا۱۳همان روز در محل اداره ثبت نام و پذیرش امورآموزشی دانشگاه توزیع خواهدشد.

آ-۲۶۷۰۰

دانشگاه ملی ایران

اسکان ۲ میلیون یهودی درمناطق عربی

رویتر

آریل شارون وزیر مسئول تهیه آبادیهای یهودی نشین درمناطق اشغالی

وزیران حکومت اسرائیل، از طرح جاه طلبانه‌یی که اریل شارون، همکاران ها، برای اسکان دومیلیون یهودی در سرزمین های عربی زیراشغال تدوین کرده سخت نگران به نظر میرسند.

پاره‌یی از مقام های اسرائیلی، عقیده دارند که در کشوری که مدت هاست از قبول مهاجران یهودی خودداری میکند، این طرح کاملا مسخره است. براساس طرح شارون، یک نوار طولانی از مجتمع های مسکونی، از بلندی های جولان تا شمال ناحیه جنوبی صحرای سینا کشیده خواهد شد. این طرح، با پیشنهادهای مربوط به این که اسرائیل میخواهد به خاطر صلح با همسایگان عرب خود، از پاره‌یی از سرزمین های اشغالی‌اش در جنگ ۱۹۶۷ خارج شود، تناقص دارد.

اما منابع دولتی اسرائیل تاکید میکنند که این طرح را حکومت اسرائیل تصویب نخواهد کرد و حتی در شورای وزیران هم، در باره ان گفتگویی نخواهد شد.

بحث و جدل در مورد این فکر، به اغلب احتمال، دشواری های سیاسی حکومت راست گرای مناهیم بگین را بیشتر خواهد کرد. زیرا تصویب این طرح، دلیلی خواهد شد برای تشدید مخالفت افکار عمومی در سراسر جهان علیه حکومت وی، و نیز سببی خواهد بود برای انکه اکثریت لغزنده حکومت مناهیم بگین در پارلمان بطور مستقیم، در معرض خطر افتد.

گروه سیاسی لیکود، به رهبری «بگین» که در ماه مه گذشته به حکومت رسید، قول داده بود، که کاری خواهد کرد تا یهودیان بتوانند ازادانه در سرزمین های اشغالی در جنگ ۱۹۶۷ سکونت گزینند. «اریل شارون»، مردی که اکنون در کانون بحث وجدل قرار گرفته، در جنگ ۱۹۷۳ هنگام عبور از ابراه سوئز رهبری ارتش اسرائیل را برعهده داشت. اواکنون، به خاطر مقام سیاسی تازه‌یی که عهده‌دار شده، کسوت نظامی را رها کرده است، و در مقام وزیر کشاورزی مسئول تهیه واحداث ابادی های یهودی شین تازه است.

شارون، در مقام جدیدش، نشان داده است که اگر چه هیجان زیادی برای حل مسئله اسکان یهودیان دارد، اما فاقد ذکاوت وزیرکی سیاسی است.

پاره‌یی از مقام های دولتی اسرائیل، طرح شارون را برای دوبرابر کردن جمعیت اسرائیل به صورتی که لازم باشد مجتمع های مسکونی تازه‌یی در سرزمین های اشغالی احداث کرد، به مسخره گرفته‌اند.

یک مقام اسرائیلی میپرسد: «این دومیلیون یهودی که شارون میخواهد انها را در سرزمین های عرب اسکان دهد، از کجا ممکن است بیایند یا اورده شوند»؟

گفتنی است که اکنون چندسال است مهاجرت یهودیان به اسرائیل متوقف شده است. در سال مسیحی گذشته، تعداد مهاجران از اسرائیل، بیش از مهاجران به اسرائیل بود.

اما، شارون، در مصاحبه رادیویی، تلویزیونی اخیر خود، گفت که طرح او از ۲۰ تا ۳۰ سال وقت لازم دارد تا کاملا اجرا شود، اما شش ماه دیگر، باید نخستین مجتمع های مسکونی جدید ساخته و اماده شود.

شارون، در پاسخ این پرسش که در مورد مخالفت جامعه های بین‌المللی با این طرح، چه نظری دارد، گفت:«من فکر نمیکنم که ما مجبور به پیروی از نظر ان ها باشیم. من کسی را نمیبینم که حق داشته باشد به ما بگوید. که در کشورمان زندگی کنیم یا نکنیم.»

این است نظر دست کم چند عضو کابینه که گمان میرود با طرح شارون موافقت کنند. موشه دایان، وزیر امورخارجه اسرائیل، در حالی که سیاست خشونت‌امیزی در مورد هر طرح صلح دارد، بارها این نکته را روشن کرده است که سرانجام، به عقیده او باید به خاطر برقراری صلح گذشت هایی از دوطرف صورت بگیرد

«گروه مومنان» در حزب لیکود، چنان موقعیتی دارد که نخست وزیر اسرائیل بدشواری میتواند با ان از در ستیز و مخالفت دراید. به همین سبب، «بگین» این نکته را روشن کرده است که شخصا با این عقیده موافق است که یهودیان حق دارند در سرزمین اسرائیل بزرگ ـ بدان گونه که در کتاب مقدس توصیف شده ـ هرجا که بخواهند، زندگی کنند. باز به همین سبب است که محدودیت اسکان یهودیان را در اسرائیل، جز در جاهایی که حکومت پیشین تصویب کرده، لغو کرده است.

سیاست حکومت پیشین اسرائیل این بوده که پاسگاهها و پناهگاههایی یهودی نشین درمناطق مرزی، اما تا حد ممکن دور از سرزمین های مسکونی اعراب، احداث کند. نظر این بوده که این پاسگاهها و پناهگاهها، هنگامی که اسرائیل مجبور به خروج از قسمتی از سرزمین های اشغالی بشود، به صورت یک زنجیر دفاعی در برابر اعراب در خواهند امد.

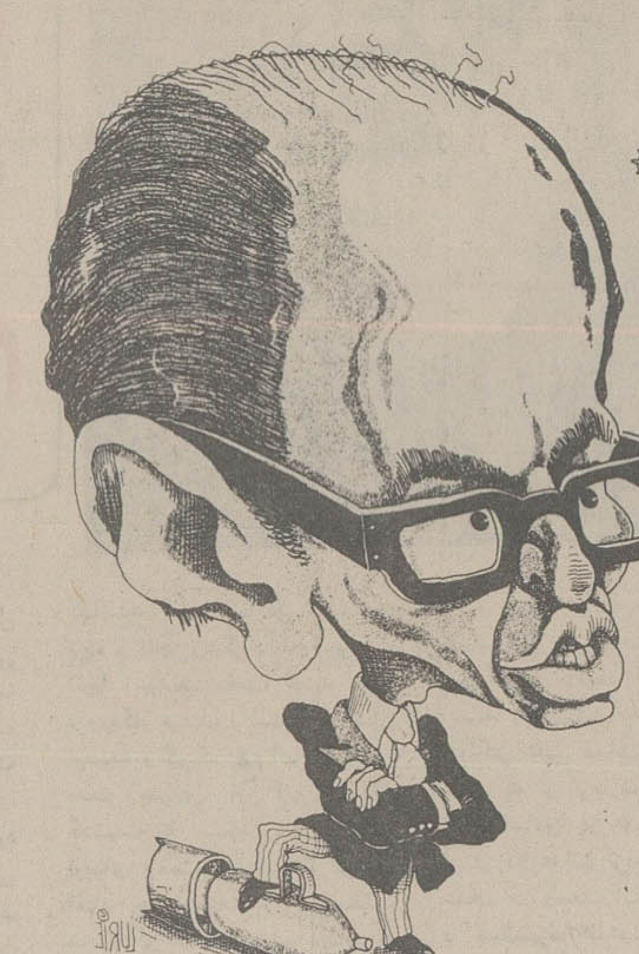

مناهیم بگین میخواهد با تکیه به قدرت نظامی طرح گسترش سرزمین اسرائیل را عملی کند.

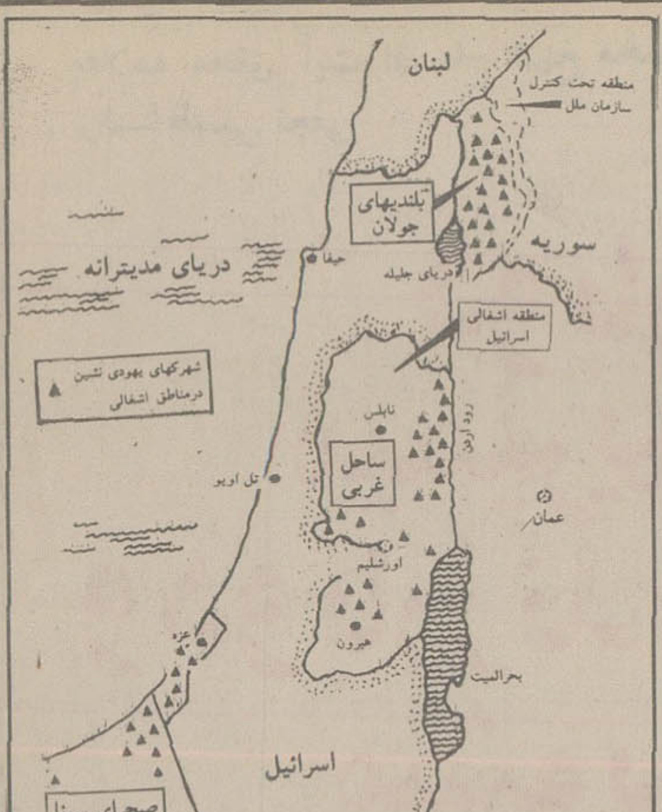

طرح شارون، مبتنی برپیش کشیدن محل این پاسگاهها و پناهگاهها تا قلب سرزمین های عرب است. اگر «بگین» این طرح را تصویب کند به عقیده پاره‌یی از دیپلمات های خارجی نشانه معارضه اسرائیل با افکار عمومی جهان، در سطحی است که گسترده‌تر از ان تاکنون وجود نداشته است.

در حدود ۵۰۰ عضو «گروه مومنـان» چند شب پیش در روستای نوبنیادی در کرانه غربی رودداردن، گردهم جمع شدند. بگین دراین اجتماع حضور داشت، ولی صحبتی نکرد در پایان این اجتماع، اعضای گروه به خبرنگاران گفتند که برای جمع اوری پول به منظور اغاز عملیات ساختمانی ۱۲ مجتمع مسکونی جدید در کرانه غربی رودداردن، دوهفته پیش لزوم احداث ان را اعلام کرده بود، کوشش گسترده‌یی را اغاز کرده‌اند. ان ها گفتند که این پول را برای ان لازم دارند که روستاهای تازه‌یی با حمایت دولت یا حتی بی‌حمایت دولت برای اسکان یهودیان در سرزمین های اشغالی بسازند.

ملک حسین: صلح مسلح پایدار نمی ماند

فرانس سوار

ملک حسین دردیدار اخیر از فرانسه به تفصیل پیرامون بحران خاورمیانه با «پل‌وینکلر» نویسنده «فرانس‌سوار» سخن گفته که ترجمه قسمتهائی از آن در زیر اورده میشود.

***

س ـ در گفتگوهائی که بتازگی بامناهیم‌بگین داشتم نخست وزیر اسرائیل به تفصیل ازانچه اعلیحضرت در ماه فوریه گذشته پیرامون امضای یک قرارداد صلح میان اعراب و اسرائیل بمن (پل‌وینکلر) گفته بودند سخن گفت.

من عین گفته‌های شمارا دایر براینکه اگر یک صلح رضایت‌بخش در منطقه برقرار شود برای برقراری یک حالت صلح واقعی شامل روابط دیپلماتیک، مناسبات سیاسی، فرهنگی و بازرگانی ـ نامحدود میان اعراب و اسرائیل مانعی در بین نخواهد بود، برای نخست وزیر اسرائیل بازگو کردم.

مناهیم‌بگین نیز بنوبه خود انچه را سلطان حسن دوم پادشاه مغرب در همین زمینه به فرستادگان اسرائیل گفته بود بامن در میان گذاشت. نخست وزیر اسرائیل گفته‌های شما و سلطان حسن دوم را تائید کرد. تنها اختلافی که میان شما و نخست وزیر اسرائیل وجود دارد مسئله شرکت اسرائیل در مذاکرات مربوط به خاورمیانه است. بگین باتاسیس یک کشور فلسطینی در ساحل غربی اردن مخالف است و عقیده دارد که کشور جدید نسبت به اسرائیل روش تعرضی پیش خواهد گرفت و سیل سلاحهای شوروی بسوی این منطقه سرازیر خواهد شد. بگین درباره روابط اینده اردن و ساحل غربی سخن نگفت اما بدیهی است که او این منطقه را جزئی از سرزمین‌های تاریخی اسرائیل میداند. و بااینحال عقیده دارد که در صورت اغاز مذاکرات صلح میتوان درباره همه مسائل مورد اختلاف جز سازمان ازادی‌بخش فلسطین به گفتگو پرداخت میتوانم نظر اعلیحضرت را درباره جنبه‌های مختلف سیاست نخست وزیر اسرائیل جویا شوم؟

ج ـ البته. دراغاز مطلب باید بگویم خیال می کنم قراردادن یک صلح عادلانه و پایدار دردورنمای یک صلح کامل امر کاملا بدیهی است چرا که ما اعراب و یهودیان از یک نژاد هستیم باین ترتیب از ظرفیت و قدرت عظیمی برخورداریم اگر بتوانیم صلح انچنانی را که در جستجویش هستیم و پس از سالیان دراز هنوز بان دست نیافته‌ایم برقرار کنیم میتوانیم خاور میانه را به منطقه‌ای تبدیل کنیم که نظیر ان را تاریخ بخود ندیده باشد.

عصر طلایی

ـ بگین تقریبا همین مطلب را عنوان کرده میگوید: اتحاد نبوغ عرب و نبوغ یهود ممکن است دوران عصر طلائی را در خاورمیانه زنده کند.

ـ متاسفانه درباره نکات دیگر گفته‌های بگین باید یادآور شوم که برای ما جلو رفتن از حدی که هم‌اکنون بان رسیده‌ایم امکان‌پذیرنیست. از دید ما جهان عرب تلاش عظیمی برای برقراری صلح ابراز میدارد و این تلاشها نشانه ارزوی مابه برقراری یک صلح پایدار و عادلانه در منطقه است اما همه ابتکارهای ما و همه ارزوهای ماممکن است نقش براب شود مگر اینکه اسرائیل راه را برای یک پیشروی سریع بسوی صلح بازکند.

ترسم این است که سرانجام کفه ترازوی سیاست بسوی نومیدی و دلسردی باهمه خطرهائی که درپی خواهد داشت متمایل شود و این برای طرفهای درگیر در منطقه یک فاجعه خواهد بود.

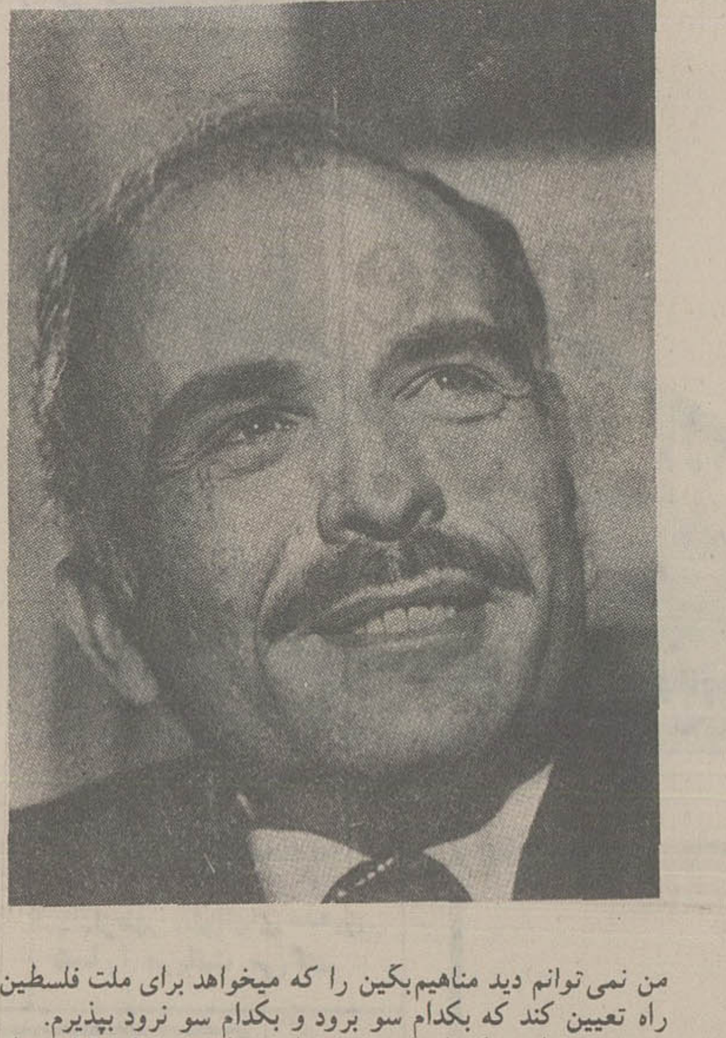

من نمی‌توانم دید مناهیم‌بگین را که میخواهد برای ملت فلسطین راه تعیین کند که بکدام سو برود و بکدام سو نرود بپذیرم.

بدیهی است که اصل خود مختاری برای همه ملت‌ها از جمله ملت ما یکسان است و باید در ازادی کامل اعمال شود. سرزمین‌هائی که در ژوئن ۱۹۶۷ اشغال شده باید تخلیه شود تامردم این سرزمین‌ها بتوانند ازادانه درباره اینده خود، رهبران‌شان و روابطشان بایکدیگر در منطقه تصمیم بگیرند.

تاانجا که مربوط بخود من است اطمینان دارم که اکثریت شکننده فلسطینی‌ها به این پرسش‌ها بگونه‌ای پاسخ خواهند داد تا انها و من، انها و کشورم و ملتم خواهیم توانست برای همیشه در محیط حسن تفاهم زندگی کنیم، من نمی‌توانم شرایط پیشنهادی اسرائیل را درباره سرنوشت اینده این ملت بپذیرم چرا که تعیین سرنوشت فلسطینی‌ها به اسرائیل مربوط نیست.

ـ اما اسرائیل پس از جنگ شش روزه این سرزمین‌ها را بزور اسلحه نگهداشته است خیال نمی کنید بگوید: «شاید امتیازهائی بدهم اما نه بهرقیمت» عجالتا مناهیم‌بگین ازاین مقوله هم سخنی بمیان نمی‌اورد و میگوید دراین سرزمین‌ها باقی خواهم ماند. اما گفتگو درباره این مسئله را بطور دربست رد نمی کند. اجازه بدهید کمی جلوتر بروم و بگویم که پیشنهادتان ممکن است برای خود شما در یک جهت دست و پاگیر باشد. در کنفرانس عالی رباط (۱۹۷۴) تصمیم گرفتید خودرا از جلو سازمان ازادی‌بخش فلسطین کنار بکشید و از اعمال حاکمیت به ساحل غربی اردن چشم بپوشید. قطعنامه‌های این کنفرانس بیانگر تمایلات باطنی‌تان نیست چرا که این قطعنامه‌ها تحت فشار به شما تحمیل شده و بنظر نمیرسد که باردیگر ادعای مالکیت این سرزمین‌ها را مطرح کنید بنابراین اردن در مذاکراتی که پیرامون سرنوشت ساحل غربی رود اردن بمیان میاید بطور مستقیم ذینفع نیست.

پیوند دو منطقه

از سوی دیگر مناهیم‌بگین نیز دراین سرزمین‌ها هیچگونه حقی برای شما قایل نیست. نخست وزیر اسرائیل یاداور میشود هنگامی که در سال ۱۹۵۰ ملک عبداله پدر بزرگ شما این سرزمین‌هارا ضمیمه اردن کرد تنها انگلیس و پاکستان این پیوند دو منطقه را بیکدیگر برسمیت شناختند. بنابراین هنگامی که بگین میگوید شما حقی دراین سرزمین‌ها ندارید خودتان نیز همان عقیده را ابراز میدارید و میگوئید این مقاومت فلسطین است که باید سازمان غرب اردن را بدست بگیرد.

ـ بنابراین مناهیم‌بگین بی‌انکه روابطی که از سالیان دراز میان ما و ساکنان سرزمین‌های اشغالی وجود داشته و دارد درنظر بگیرد باردیگر تاکید کرده است که اردن هیچگونه حقی در ساحل غربی ندارد. من بهمین دلیل می گویم که اسرائیل نیز هیچگونه امتیازی دراین سرزمین‌ها نمی‌تواند داشته باشد. اگر ماصلاحیت نداریم بنام فلسطینی‌های ساکن منطقه سخن بگوئیم اسرائیل نیز بطور قطع نمی‌تواند برای ساکنان سرزمین‌های اشغالی تکلیف تعیین کند تنها ساکنان این سرزمین‌ها هستند که میتوانند بااستفاده از حق خود مختاری‌شان درباره سرنوشت اینده خود تصمیم بگیرند.

درباره مناسباتمان بافلسطین باید به اوایل قرن و دوران جد بزرگ من و مبارزه این خانواده که من بان افتخار می کنم باز گردیم.

ما وظیفه داریم باین ملت کمک کنیم که حقوق از دست رفته خود را باز یابد. مسلما رشته‌هائی که اردن را به فلسطین می‌پیوندد بسیار محکم است. بااینکه مناهیم بگین این مطلب را نادیده گرفته باید بگویم وقتی که ما قطعنامه شماره ۲۴۲ سازمان ملل متحد را برسمیت شناختیم و از ما دعوت شد بعنوان نماینده یک کشور در کنفرانس ژنو شرکت کنیم و بنام ساکنان این منطقه سخن بگوئیم ما عضو سازمان ملل متحد بودیم و ساحل غربی جزئی از سرزمین اشغال شده کشورمان بشمار میرفت درهر حال ماقبل از کنفرانس رباط اعلام داشتیم که اگر این سرزمین‌ها را پس گرفتیم و یا پیشرفتهائی دراین زمینه بدست امد درصدد ضمیمه کردن رسمی ان باردن برنخواهیم امد. بلکه کنترل امور این سرزمین‌هارا به سازمان ملل متحد واگذار خواهیم کرد تاوقتی که ساکنان منطقه بتوانند ازادانه درباره سرنوشت خود تصمیم بگیرند. اگر انها خواستند به رژیم قبل از ۱۹۶۷ باز گردند چه بهتر و اگر بیک نوع سیستم فدرال با اردن رأی دادند بازهم چه بهتر. اما اگر تصمیم گرفتند راه مخصوص بخود را پیش بگیرند بازهم کاملا حق دارند.

رفراندوم

ـ وقتی که من مسئله خودمختاری ساحل غربی و انجام یک رفراندوم را دراین منطقه بامناهیم‌بگین درمیان گذاشتم نسبت به برگزاری رفراندومی که زیر فشار سازمان ازادی بخش فلسطین انجام خواهد شد شدیدا اظهار بدگمانی کرد. دولت اسرائیل بشدت به سازمان ازادی بخش فلسطین بدگمان است. اما به ملک حسین اعتماد دارد. مثلا مقاومت فلسطین تاکنون حاضر نشده است حق موجودیت اسرائیل را برسمیت بشناسد و هدف ان نابودی کامل اسرائیل است.

از سوی دیگر وجود روابط نزدیک میان سازمان ازادی‌بخش فلسطین و شوروی اسرائیل را سخت وحشت‌زده می‌کند. اسرائیلی‌ها عقیده دارند که اگر سازمان ازادی‌بخش قدرت را در سرزمین‌های اشغالی بدست گیرد سیل سلاحهای شوروی و شاید هم سربازان شوروی بیدرنگ بسوی منطقه سرازیر خواهد شد و باین ترتیب اسرائیل باسلاحهای ساخت شوروی مورد تهدید قرار خواهد گرفت.

ـ شما بااین مطالب دو مسئله مجزا را مطرح کردید. مابارها گفته‌ایم که پس از کنفرانس عالی رباط سازمان ازادی‌بخش فلسطین نماینده ملت فلسطین است و میتواند به پیروی از قطعنامه ۲۴۲ درحل مسئله شرکت کرده و سرزمین‌های اشغالی را تصاحب کند. اما همیشه این نکته را نیز تاکید کرده‌ایم که به فلسطینی‌ها باید اجازه داده شود بدون فشار خارجی سرنوشت خودرا تعیین کنند.

انها میتوانند به پشتیبانی از سازمان مقاومت فلسطین رای بدهند یاکسان دیگری را از میان خودشان برهبری انتخاب کنند.

ـ خیال می‌کنید انجام یک رفراندوم ولـوزیر نظارت بین‌المللی بدون فشار شدید سازمان ازادی‌بخش فلسطین امکان‌پذیر باشد؟

ـ اگر شرایط لازم فراهم باشد انجام رفراندوم امکان‌پذیر است.

ـ خیال می کنید که وضع کنونی یعنی آتش‌بس مسلح مدت زیادی دوام خواهد یافت؟

ـ نه، باور نمی‌کنم آنچه که میتوانیم بگویم این است که اسرائیل ممکن است در یک جنگ جدید پیروز شود اما سرانجام و در جنگ نهائی پیروز نخواهد شد. ازان گذشته خدا میداند چه حوادثی نه تنها در خاورمیانه بلکه در سراسر دنیا روی خواهد داد.

گاندی: اگر من نبودم دولت ۲ ماهه سقوط میکرد

بانو گاندی

نیوزویک

خانم ایندیرا گاندی نخست وزیر سابق هند در حالیکه یکه و تنها برروی ایوان بیرونی خانه‌اش ایستاده و به مامورینی که بیرون خانه او کشیک میدادند، اشاره میکرد، گفت:

ـ انان ماموربن من نیستند و در حقیقت بمن تحمیل شده‌اند تا مرا زیر نظر داشته باشند.

این بار که خانم گاندی را می دیدم دیگر از آن تکبر خبری نبود. موهایش بخصوص در همین پنج ماه گذشته بطور عجیبی رو به سفیدی گرائیده و حالا رنگی نزدیک به خاکستری دارند. لحن صحبتش ارام ولی توام با تردید بود. معهذا هم چنان مصمم و با اعتماد به نفس از اقدامات دوران حکومت خوذ حرف میزد و از انها دفاع میکرد.انچه را که درزیر مطالعه خواهید کرد، حاصل گفتگو با خانم گاندی است.

***

پرسش: شما اظهار داشته‌اید که از اقدامات افراطی دوران حکومت خود مطلع نبوده‌اید ایا منظورتان این است که در ان هنگام هیچیک از مقامات بالای کشور کمترین علاقه‌ای برای اگاهی از برنامه کنترل جمعیت نداشت و هیچکس از اعمال اجباری نازا کردن زنان اگاه نبود؟

خانم گاندی: یقینا ما طرحی اجباری در این زمینه و برای یک خانواده نداشتیم. مضافا به اینکه این فکر از اداره نخست وزیری هم سرچشمه نمی گرفت. برعکس، علاقمندی و دلواپسی خود مردم در این مورد روی کردن به چنین راه حلی بود. ضمن اینکه در نحوه و سیاست کار، باز هم من دخالتی نداشتم.

پرچم سرخ

پرسش: تصور نمی کنید، مبارزاتی که در کشور براه انداخته‌اید در حقیقت برافراشتن پرچم سرخ علیه دولت و تشویق کردن انان برای بازداشت شما باشد؟

خانم گاندی: ایا وقتی که من ساکت و خاموش بودم، آنها آرام نشستند؟ نه، انها بیکار ننشستند. قبول کنید اگر مرا بستوه نمی اوردند، من از دنیای سکوت خود خارج نمی شدم. واقعا، انها مرا بدین کار وادار ساختند.

پرسش: ایا فکر می کنید که بالاخره دستور بازداشت‌تان صادر شود؟

خانم گاندی: من به این مساله صددرصد مطمئن نیستم، چون انان از من وحشت دارند و می ترسند. دراین ۵ ماه گذشته انان هیچ اقدام مثبتی نداشته‌اند.حتی احتیاجات مردم را هم نمی توانند تامین کنند. پنج ماه برای دولتی که حتی یک کار کوچک در جهت رفاه و اسایش مردم صورت نداده است، مدت زمان درازی میباشد.

پرسش: ایا سقوط دولت کنونی را پیش بینی میکنید؟

خانم گاندی: من پیشگو نیستم و حرفهایم هم حاکی از سقوط دولت کنونی نیست. ولی تاکید میکنم در این میان ملت ضرر خواهد کرد.

پرسش: شما در اندیشه تشکیل یک حزب تازه یا یک تصفیه در اعضاء حزب قدیمی کنگره نیستید؟

خانم گاندی: خیر

پرسش: برنامه شما برای اینده چیست؟

خانم گاندی: مگر انها بازجوئیهائی دور و دراز برایم روبراه نکرده‌اند..؟

اینده در فکر من، گریختن و پناه بردن به کوهستان است.

پرسش: چطور شد که انتخابات را باختید؟

خانم گاندی: این انتخابات، نوعی مبارزات تبلیغاتی و ساختگی بود. همه چیز غیر اصولی بود، حالا جریان امر چگونه منعکس شد، بماند... بهر صورت، تصویر اغراق امیز این مبارزات بوسیله مخالفان من نقاشی شده بود.

پرسش: از ان زمان تاکنون، زندگی شما دستخوش چه و چگونه تغییراتی شده است؟

خانم گاندی: تغییر زیادی نبوده است، مگر نداشتن آن مسئولیت سنگین گذشته... البته از نظر روحی زندگی من تغییراتی داشته است، به این صورت که اینک احساس میکنم من و خانواده‌ام قربانیان، ماجراهائی هستیم که انها در حال حاضر در مخیله خود می پرورانند.

زیر نظر هستم

پرسش: تا بحال، هیچ نوع اتهامی علیه شما گفته نشده است، ایا این خود حاکی از این واقعیت نیست که دولت کنونی از هر نظر مراقب و مومن به اجرای قوانین میباشد؟

خانم گاندی: یقینا خیر، من همه جا زیر نظر و تحت تعقیب قرار دارم، بسختی نامه‌هایم را دریافت میکنم. برای سفر و سخنرانی نمودن در خارج از کشور بمن گذرنامه نمی دهند و با تلاشی همه جانبه میکوشند تا بهر شکل اتهاماتی ساختگی علیه من بوجود اورند.

پرسش: به گذشته نگاه کنیم. ایا در صورت ادامه حکومت، کاری بود که دولت شما به نحو دیگری انجام می داد؟

خانم گاندی: بدون شک من برنامه های جاری را بهتر به انجام میرساندم.

پرسش: ولی شما چگونه مانع از بازداشتهای بیدلیل و نازائی اجباری میشدید، ضمن اینکه تمامی برنامه هائی را که شما پیش بینی میکردید، صورت گرفت؟

خانم گاندی: من هرگز فرمان بازداشتها را نمی دادم. در مراحل نخستین هم که دستور ان بوسیله شورای مرکزی صادر می شد، بدلیل تلاش برای جلوگیری از اغتشاشات داخلی بود که این کار صورت میگرفت. تصور می کنم هرکسی بداند که ملت هندانیک قویتر از گذشته است و به این خاطر من از ضرر ملت چه بخاطر حضور گروهی در زندان و یا هر طریق دیگر، احساس تاسف میکنم.

واقعیت دیگری که وجود دارد و ناشی از همان سالهای حکومت ما میباشد، بنیه قویتر اقتصادی و سیاسی کشور میباشد. بحدیکه این قدرت افزونتر اقتصادی و سیاسی هند هنوز هم پابرجا و باقی است. دلیلش هم پایه های قدرتمند و اساسی است که در زمان حکومت من دراین زمینه ریخته شد. اگر جز این میبود، دولت کنونی حتی ۲ ماه هم دوام پیدا نمی کرد.

پرسش: به این ترتیب میگوئید که هدفهای مورد نظر بدست امده است؟

خانم گاندی: در پاره ای موارد بله. هدف بزرگ از بین بردن هرج و مرج اقتصادی و سیاسی حاکم برکشور بود. چیزی که یک کشور در حال پیشرفت، نمی تواند بسادگی انرا نادیده انگارد. چون وحدت، تمامیت و استقلال کشور درگروی ان قرار داشت.

سانسور مطبوعات

پرسش: شما گفته‌اید که مطبوعات هنوز منصفانه حرفها را نمی گویند. ایا مقصودتان این نیست که تلویحا وجود سانسور مطبوعات را بروز دهید؟

خانم گاندی: چه سانسور مطبوعات باشد یا خیر. مطبوعات نمی خواهند که تصاویر حقیقی مسائل را انتشار دهند. چون واقعیت این است که انها انروی دیگر سکه را هرگز رو نخواهند کرد. برای مثال، تعداد بیشمار مردمی را بخاطر بیاورید که درزیر بازجوئیهای پلیس جان میسپارند. ایا خبر هیچیک از اینها در مطبوعات امده است؟... خیلی راحت برایتان میگویم که ان وضع اضطراری بدون هیچ مجوز قانونی هم چنان وجود دارد.

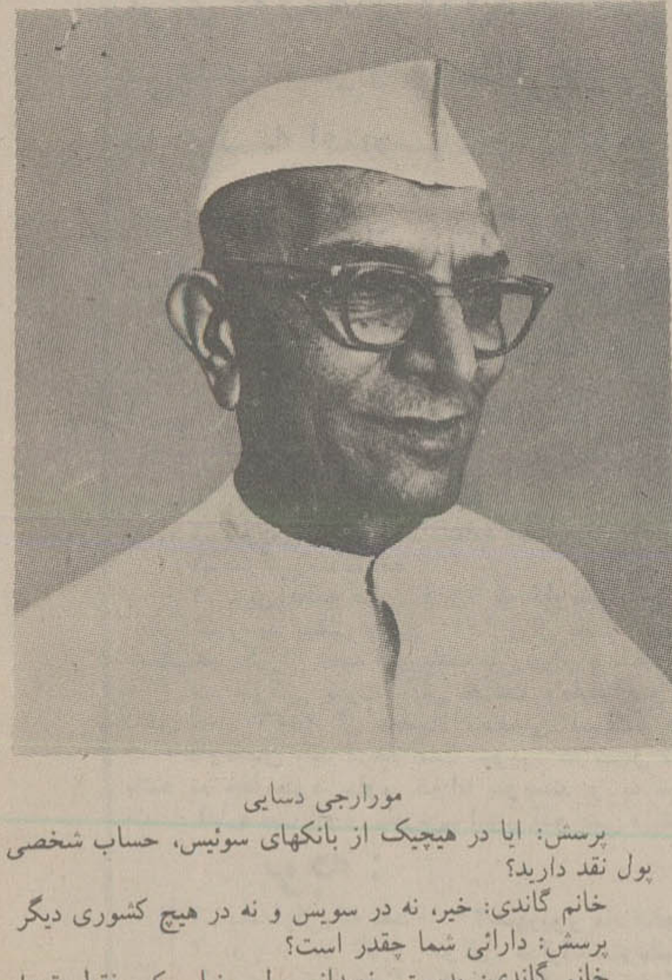

مورارجی دسایی

پرسش: ایا در هیچیک از بانکهای سوئیس، حساب شخصی و پول نقد دارید؟

خانم گاندی: خیر، نه در سویس و نه در هیچ کشوری دیگر

پرسش: دارائی شما چقدر است؟

خانم گاندی: بدرستی نمیدانم. ولی خیلی کم. فقط مقداری چیزهای با ارزش دارم، نظیر فرش که گویا قیمتی هستند. ولی از نظر پول نقد، خیلی ناچیز، اصولا من راجع به پول خیلی بی توجه هستم و کمترین ارزشی برای ان قائل نیستم.

پرسش: جائی گفته‌اید که مایل به نوشتن یک کتاب هستید. ایا فکر این کار، نوعی اندیشه برای گذراندن وقت در صورت رفتن به زندان نیست؟

خانم گاندی: این دیگر بستگی به آنها دارد. اگر آنها مرا محکوم به کار اجباری وسخت در زندان بنمایند، مسلما فرصت این کار را نخواهم داشت. اخرین باری که بزندان افتاده بودم، حتی کاغذ هم بمن داده نشد. بهرحال از حالا چیزی را بخود تلقین نمی کنم.

پرسش: ایا شبها خوب میخوابید؟

خانم گاندی: خیلی خوب و حتی گاهی اوقات روزها هم میخوابم. چیزی که هرگز به ان عادت نداشتم

آشفتگی نان «مشهد» در مزرعه گندم ریشه دارد...

محکومیت اعضای هیات‌مدیره اتحادیه نانوایان مشهد به ۲ تا ۳ ماه اقامت اجباری درشهر های دوردست خراسان ،نشانه های آشکاری از آشفتگی در ماشین عظیم تولید و عرضه حیاتی‌ترین کالاهاست. قانون نظام صنفی که از تصویب پارلمان هم گذشته و قریب ۶ سال است به مورد اجرا گذاشته است و وقت آن‌رسیده است که ضمن بررسی‌نارسائی های علنی این قانون برای اصلاح آن اقدامات سریع و اساسی معمول گردد. قانون نظام صنفی تهیه و توزیع‌مواد خوراکی مورد نیاز مردم را درید قدرت اتحادیه‌های صنفی گذاشته است. و شرکت‌های تعاونی توزیع وابسته به‌این اتحادیه‌ها، مسئول اجرای‌این تهیه وتوزیع هستند. درهمان سال نخست پیاده شدن قانون نظام صنفی. مشاهده شد که سودجوئی‌ها و اعمال نفوذهای خصوصی، طریقی‌راکه صاحب نظران پیش‌بینی کرده بودند . دگرگون کرده است و هر اتحادیه‌ای در درجه اول منافع اعضای اتحادیه را در مدنظر دارد تا رفع نیازهای عمومرا. این نارسائی بطرز فاحشی‌در اتحادیه نانوایان تهران رخ شود و بی‌نظمی هائی رادرامر توزیع سهمیه آرد نانوائی‌های پایتخت پدید آورد تابدانجا که کمیسیون دایمی نان دراتاق اصناف پایتخت ، تدابیرتازه‌ای اندیشید ومستقیما در امر تهیه وتوزیع سهمیه آرد نانوایان مداخله کرد. این بی‌نظمی آشکار تنها در صنف‌نانوایان محدود نماند در بسیاری‌موارد ریشه کمبود کالاها در مرحله نهائی در چهار دیواری دفتر هیات مدیره اتحادیه‌های صنفی یافت شد . صلاح بود ازهمان موقع، طرح تجدید نظر در قانون نظام صنفی بگونه‌ای‌که دست‌های همکار و سوداگررا از مرحله تولید تا توزیع‌کالا های مورد نیاز مردم را کوتاه کند، تهیه می‌شد تا فرصت‌سوء استفاده‌های بعدی از میان برود. اما، یکصدو شصت بار گرانفروشی در نانوائی‌های مشهد را که بقول مسئولان با مباشرت هیات مدیره اتحادیه نانوایان این‌شهر صورت‌گرفت و زمینه مجازات متخلفین را فراهم ساخته، حرفهای‌تازه‌ای‌را مطرح میکند و سئوالاتی را پیش می‌کشد. مسلما هیچ آدم عاقلی باآگاهی کامل ازمجازات های شدید گرانفروشی حاضر نمی‌شود تن به‌این جرم بسپارد و آن را بسیار تکرار کند تا جائی که‌مجبور به‌اقامت‌اجباری در شهر وولایتی غیر از خانه وخانمان خود شود . بی‌آنکه کوچکترین قصدی در دفاع‌از اعضای هیات مدیره نانوایان مشهد مطرح‌باشد. این‌موضوع باید مورد توجه قرار بگیردکه نارسائی‌های نان ، در سطح به بعضی سودجوئی‌ها و سوداگریها و در عمق‌متوجه برنامه‌ریزیهای بیمارگونه در اقتصاد وکشاورزی مامیشود طبیعی است وقتی مشکلات عمقی برطرف شود، مسایل سطحی را به آسانی می‌شود زدود در اینکه گندمکاران از بی توجهی‌های مسئولان ناخشنودند و نانوایان از نبودن یک سیستم عادلانه‌توزیع آرد ناراحتند. حرفی نیست . باید، وضع گندم و گندمکاران سامان گیرد و آرد به‌اندازه کافی و بهبهای مناسب در اختیار نانو ایان گذاشته شود. وآنگاه اگر تخلفی مشاهده‌شد. متخلف را به اشد مجازات محکوم نمود. نگارنده که به دلایل شغلی سابق از نزدیک شاهد امور صنفی و چگونگی تولید توزیع و فروش کالاها در پایتخت بوده است، و مثل صدها تن دیگر می‌داند که میوه وتره‌بار تهران در میادین بار فروشی درتیول چندتنی است که به دلخواه عرضه میوه و سبزی را، شل و سفت‌میکنند وسودجوئی های آنان ازیک سو به باغدار روستائی زیان می‌رساند واز سوی دیگر به مصرف کننده تهرانی و آنکه دراین میان هر روز فربه و فربه‌تر می‌شود عمده فروشی است که به «واسطه» شهرت دارد. والبته ، عده‌ای ازمیوه فروشان مناطق شمال تهران که بادست گشاده و ولخرجی های بی‌امان ثروتشندان روبرو هستند نیز از همین قماشنددر چنین شرایطی بازرسان اتاق اصناف، میوه فروشان خرده‌ها را نقره داغ می‌کند! از این نقره‌داغها چه حاصل ؟! واسطه فربه میدان‌بار فروشی،سودش را می‌برد واستقرار بازرسان اتاق اصناف در آن میدان نیز، در وضع هیات مدیره صنف میوه فروش پایتخت نفوذدارند ودیگر نیاز به توضیح نیست که چنین رابطه‌ای چه‌وضع آشفته‌ای دربازار میوه پدید می‌آورد کمترین نتیجه‌اش این است که سیب مرغوب باغدار روستائی را از او کیلوئی۱۵ الی۲۰ ریال می‌خرند وکیلوی تا۹۰ ریال بدست مصرفکننده تهرانی می‌دهند بهرحال،وضع نان مشهد را باید در روابط پیچیده‌ای مشابه آنچه که در وضع میوه تهران وجود دارد جستجو کرد. همانطور که معالجات سطحی هرگز نمی‌تواند درد ورنج دندان پوسیده‌ای را برطرف کند و بهبودی تنها با کندن دندان فاسد حاصل می‌شود. باید در مسئله نان مشهد مسایل رابطور عمیق پی‌گیری کرد و اصلاحات ورفع نارسائی‌ها را از مزرعه گندم آغاز نمود.

آرش طالقانی

پاسخ مسئولان به نامه‌های مردم

رتبه ۱۲ را احراز کرده است

در شماره ۱۵۴۰۱ مورخ ۳۶٫۶٫۸ مطلبی زیر عنوان «پسرم رتبه ۱۲هست یانه» درج شده است، چون این‌مطلب بابرداشتی غیر منطقی توام است، خواهشمند است برای روشن شدن موضوع وتوجه نویسنده مطلب دستور فرمایند توضیح ذیل در اسرع وقت در آن روزنامه چاپ شود:

سازمان سنجش آموزش کشور به‌منظور تشویق‌دارندگان انواع دیپلم‌های دوره متوسطه ، اسامی و مشخصات ۳نفر اول در میان دیپلمه‌های هریک از رشته‌های ادبی، ریاضی، طبیعی وفنی و هنرستانی را که در آزمایش همگانی وگزینش دانشجو در سال جاری پذیرفته شده‌اند استخراج و باقید رتبه در جمع کل داوطلبان ومیان‌هم رشته‌های تحصیلی، به عنوان پذیرفته شدگان ممتاز اعلام کرده است.

آقای سعید اورعی همانطور که در کارنامه ایشان نیز آمده است با کسب رتبه دوازدهم در میان کل داوطلبان‌و احراز مقام شصم درمیان داوطلبان دیپلمه طبیعی در این آزمایش پذیرفته شده است و بهمین سبب نام مشارالیه درزمره پذیرفته شدگان ممتاز منظور واعلام نگردیده است.

امید است این استدلال که‌قبلا نیز حضورا و طی نامه (فتوکپی آن پیوست است) به آگاهی نویسنده مطلب رسیده است ، توجه ایشان را به‌این مهم معطوف دارد که عدم‌پذیرش واقعیت ومنطق، بهر علتی که هست نمی‌تواند دال بر قصور واهمال کارکنان سنجش آموزش کشور درانجام وظائف‌باشد.

اداره روابط عمومی ـ سازمان سنجش‌آموزش کشور

کوتاه‌شده‌ازمیان‌نامه‌ها

به خیرتو امید نیست‌شرمرسان!

هشت ماه پیش کوچه ۸ متری‌انتهای خیابان عباسی را که قبلا اسفالت‌ناقص داشت و میشد عبورومرور کرد، کندند تا اسفالت آنرا بقول خودشان (نو) کنند ، حالا هشت ماه از آن تاریخ میگذرد و کوچه‌ای‌که‌فقط حدود ۲۰۰ متر بیشتر نیست ، بصورت تپه ماهور باقی مانده است ! از مسئولان محترم تقاضا داریم اگر ازاسفالت‌کوچه‌منصرف شده‌اند ، سنگهای بزرگ کنار جدول را که راه عبورو مرور مردم رامسدود کرده است بردارند و مردم را که باین وضع عادت کرده‌اند بحال خود بگذارند !

خیراله یونسی و امضاهای‌دیگر

دعوت از مردم بصیر و مطلع

در روزنامه اطلاعات‌مورخ۲۹٫۵٫۳۶ در قسمت مقالات و اندیشه ها مقاله‌ای از آقای مهدی فرجزادی‌باعنوان«سیری در مراحل دانشگاهی‌فرانسه» چاپ‌شده بود که محتوای آن در عین‌پاسخگوئی به مقاله آقای مهردادشاه‌پسند، اطلاعاتی نیز در مورد این سیستم‌در اختیارعموم گذاشته بود .

امیدوارم افراد مطلع و بصیر همتی کنند و اطلاعات و دانش خود را با نوشتن مطالبی از اینگونه در اختیار عموم بگذارند .

احمدقلی اعتضادی

ژنراتورهای قدیمی را بکار بگیرید

به گفته یک مقام مسئول اگر تمام ژنراتورهای‌خریداری‌شده اعم از (آبی و حرارتی) بخدمت گرفته شوند ، ما بیش از ۱۰۰۰ مگاوات یا (یک میلیون کیلوآت) برق اضافه از مصرف داریم که متاسفانه این ژنراتورها درمناطق‌مختلف کشورمان پراکنده شده است و بجای آنکه از آنها برای به گردش درآوردن چرخهای صنایع و کارخانه هااستفاده شود ، بامان خدا سپرده شده‌اند و در حال فرسوده شدن هستند . در چنین شرایطی که کشورمان برای سرعت بخشیدن به گردش چرخهای صنعتی و کشاورزی به نیرو نیاز دارد ، چرا نباید از این ژنراتورها بهره‌گیری کرد ؟

علی‌اصغر امانی

اردوی تربیتی هتل نیست،شماهم به«ترحم» نیازی ندارید

برای تصحیح کلام آنانکه شلاق عناد و کینه را بر سینه عده‌ای که خالصانه و بی ریا برای خدمت بجامعه گام برمی‌دارند ، می‌کوبند در جواب آقا یاخانم الف سمانی که شرحی در خصوص اردوگاه تربیتی رامسر و بزعم ایشان شهرکی‌بی ترحم درصفحه ۹شماره۱۵۴۰۱ مورخه ۳۶٫۶٫۸ برشته تحریر آورده‌اند ، خواهش میکنم این نامه را چاپ کنید :

واقعا جای تاسف است که هنوز مردمی وجود دارند که غرض‌و غرضورزی را در هر لباس ارائه میکنند و اگر به محیطی قدم گذارند که کوچک‌ترین مسئله‌ای برخلاق خواست آنان باشد همه را بباد کم‌کاری و بیهودگی و ناسازگوئی میگیرند.

من ۶ سال پیش باردوی رامسر رفتم و امسال نیزبرحسب ضرورتی ناگزیر برفتن اردو شدم ،تفاوت از زمین تاآسمان بود، همان مدیر یا مدیرانی‌که شما میگوئید عمل متفاوت با تربیت انجام داده‌اند « که‌اگر غرضورزی را کنار گذارید خواهید گفت که دروغ محض گفته‌ام» . از ساعت۵ صبح‌الی ۳ بعداز نصف شب که جگر گوشه شماو بنده درخواب ناز بوده‌اند ، بیدار و هشیار ومراقب بودند، بچشم خود دیدم که‌مدیر کل امور تربیتی‌وزارت آموزش و پرورش ساعت ۱٫۳۰ بعداز نیمه شب برابر چادر ناظروبیدار بود.

اگر شما به‌محیط اردوئی تاکنون پانگذاشته‌اید و ازاردو های تربیتی‌اطلاع ندارید،بیهوده وقت خود راصرف نگارش نامه کرده‌اید وازاین راه حتما‌بجای تبسم ، در دل کارکنانی که‌در تمام طول‌تابستان بافوق‌العاده‌ائی کمتر از یکهزار ریال در اردوی تربیتی رامسر بجامعه خدمت کرده‌اند، اندوه وغم‌گذاشته‌اید. شما حرکت یاحرکات‌دربان اردوگاه را دیده‌اید که بنده بجرات میگویم دروغ محض است ، ولی مراسم صبحگاهی و شامگاهی و کلاسهای متعدد و کلوپهای آموزش و نظم و انضباط صحیح اردوئی را ندیده‌ایدکه واقعا جای تعجب است !

کار اردوئی کاریست که‌اگر نظم و انضباط نداشته باشد شیرازه گسیخته‌ای خواهدداشت در اردوگاهی که‌بیش‌از دوهزار دختر و پسر کنار هم و شبانه روز بمدت یك هفته زندگی‌می کنند ، مسلما نظم‌و ترتیب‌لازم است و در و دربانی ، وگرنه خوانی است که هرکس بر آن خواهد نشست و چشمان‌گریان همراه خواهد داشت .

اطاق دم در اردوگاه راحتما جنابعالی در روز روشن بانیمکت های آن ندیده‌اید که محل ملاقات اولیاء و کسان دانش‌آموزان و کارکنان‌است، شاید تصور کرده‌اید که دراردوگاه هم مانند هتل میلتون برای جنابعالی که بملاقات فرزندخود رفته‌اید، مبلمان واشربه‌واطعمه حاضر نبوده است ونوازشگران هم نبوده‌اند که بنوازند ،چون فرزند جنابعالی عنایت کردمو باردو رفته‌است اخیر ، قربان به نظر بنده اردو محلی است که جوانان بمدت یك یاچندروز و هفته دور از اولیاء خود جمع میشوندتاباستراحت‌و کارمتناسب بپردازند و خوب بیاندیشند و خوب برای آیندهٔ نقشه طرح کنند، هرخواننده‌ای که با کار اردوئی آشنا باشد از نامه‌شما استبناط خواهدکرد که دراردوی تربیتی رامسر امسال نظم و انضباط حکمفرما بود نه‌بی‌بندو‌باری و اهمال.

معهذا درود بنده و هزاران نفر که باردوی تربیتی امسال آمده‌اند بفرد فرد کسانی که صادقانه در اردوی تربیتی‌رامسر خدمت‌کرده‌اند و برای شاه و میهن خدمتگزارانی‌صدیق بودند وباتشکر فراوان از روزنامه اطلاعات که‌دستور درج این‌نامه را دادند.

عباس عطاری

حرفهائی‌ازآن‌سوی‌سیم

مشکلات خود را با «اطلاعات» درمیان بگذارید

باستثنای بعدازظهر پنجشنبه‌ها و روزهای تعطیل
تلفن ۳۲۸۴۳۱ از ساعت ۸/۳۰ صبح تا ۴ بعدازظهر در اختیار شماست

★ **فرزاد صالحی :**

دو ماه پیش اتوبوسهای قراضه کوی گیشا را به رنگ سبز درآوردند و بهای بلیط دوریالی رابه ۵ ریال افزایش دادند، اما فراموش کردند به موازات‌افزایش تحمیلی‌بهای لااقل وضع اتوبوسها را نیز سرو صورت آبرومندانه‌ای بدهند.

امیرجمشید خاموشی:

حدود یکسال قبل شرکت مجد با حرکت لاک پشتی شروع به اسفالت خیابانهای شرقی وغربی بین امیرآباد و یوسف آباد کرد. متاسفانه در حال حاضر قبل از تکمیل و اتمام اسفالت خیابانهای ۱۶و ۱۷ وشمالی وجنوبی منشعب از این خیابانها به تعمیر آسفالت خیابان امیرآباد ـ ۲۴ اسفند مشغول شده است . اهالی تقاضادارندقبل ازشروع بارندگی نسبت به تکمیل‌آسفالت خیابان ۱۶و۱۷ اقدام شود.

احمد غفاری :

کتابخانه مادر خیابان شهرزاد روبروی کلوپ آمریکائی‌ها یک میدان اسب دوانی است که از ده سال پیش تبدیل‌آن به‌پارک، زمزمه میشود ، چه خوبست این تصمیم از حرف بمرحله‌عمل درآید تا ساکنان محل ازبوی مطبوع فضولات اسب که مولد پشه‌ومگس است راحت‌شوند.

عزت‌اله ویسه :

از اول خرداد امسال‌ساکنان گوهردشت از بی‌آبی دچار زحمت‌بودندکه‌اخیرا تااندازه‌ای مشکل بی‌آبی آنها برطرف‌شده است، اما بهرحال چون ممکن است در طول سال بخصوص تابستان آینده بازهم این‌مشکل رخ دهد، از حالا مسئولان‌امر را واقف میکنیم که تدابیر لازم بکار برند.

ساکن کوچه :

در خیابان وزرا اول‌خیابان نوزدهم یک آقای از خود راضی طرفین کوچه ومقابل خانه‌اش را سنگ‌چین کرده که اتومبیلها پارک نکنند، غافل از اینکه‌اینکار مزاحم مردم شده است. امیدوارم با این تذکر آقای از خود راضی رضایت بدهند که سنگ چین‌هابرداشته شود.

احمد ارغوانی ـ فردوس :

بعداز زلزله شوم سال ۴۷ در فردوس، هشتصد دستگاه خانه نوساز احداث شد که اختصاص بزلزله زدههای بی‌خانمان داشت. ولی همان هنگام تعدادی از این خانه‌ها به اشخاصی داده شد که سالها پیش ازفردوس مهاجرت کرده بودند، در نتیجه‌امروز حدود۱۰۰ خانوار زلزله زده فاقد مسکن‌در فردوس‌سرگردان مانده‌اند.

کاظم اشجاری:

آب آشامیدنی مردم سلیمانیه وسیله دوشرکت چشمه آبو صفا آب تامین میشود که این دو شرکت علاوه بر اینکه‌قیمت آبها را افزایش داده‌اند ،اگر بمراننده انعام داده نشود به نوبت آب نمیدهد و گاهی تا یکماه مردم را سرگردان‌میکنند.

عباس زرنگار بختیاری:

میخواهم بپرسم گناه من چیست که ساکن مرز محدوده وخارج محدوده هستم و باید هرشب از صدای‌پارس سگهای ولگرد، زوزه گرگها و حمله اوباش خودم و خانواده‌ام بلرزیم، آیا موقع آن نرسیده است که فکری برای زمین‌های خارج محدوده تهران پارس بکنند؟

فاطمه سمیعی:

آبی که درختان خیابان‌آمل وحقوقی را مشروب میکند علاوه بر زباله آفشته به نفت وگازوئیل وروغن است وسبب خشک شدن درختان میشود و همینطور بوی گازوئیل محیط زیست را آلوده میکند، از مسئولان امر تقاضا میکنم‌برای آبیاری درختان از آب پاک استفاده کنند.

از زیادی پول تلفن عصبانیه

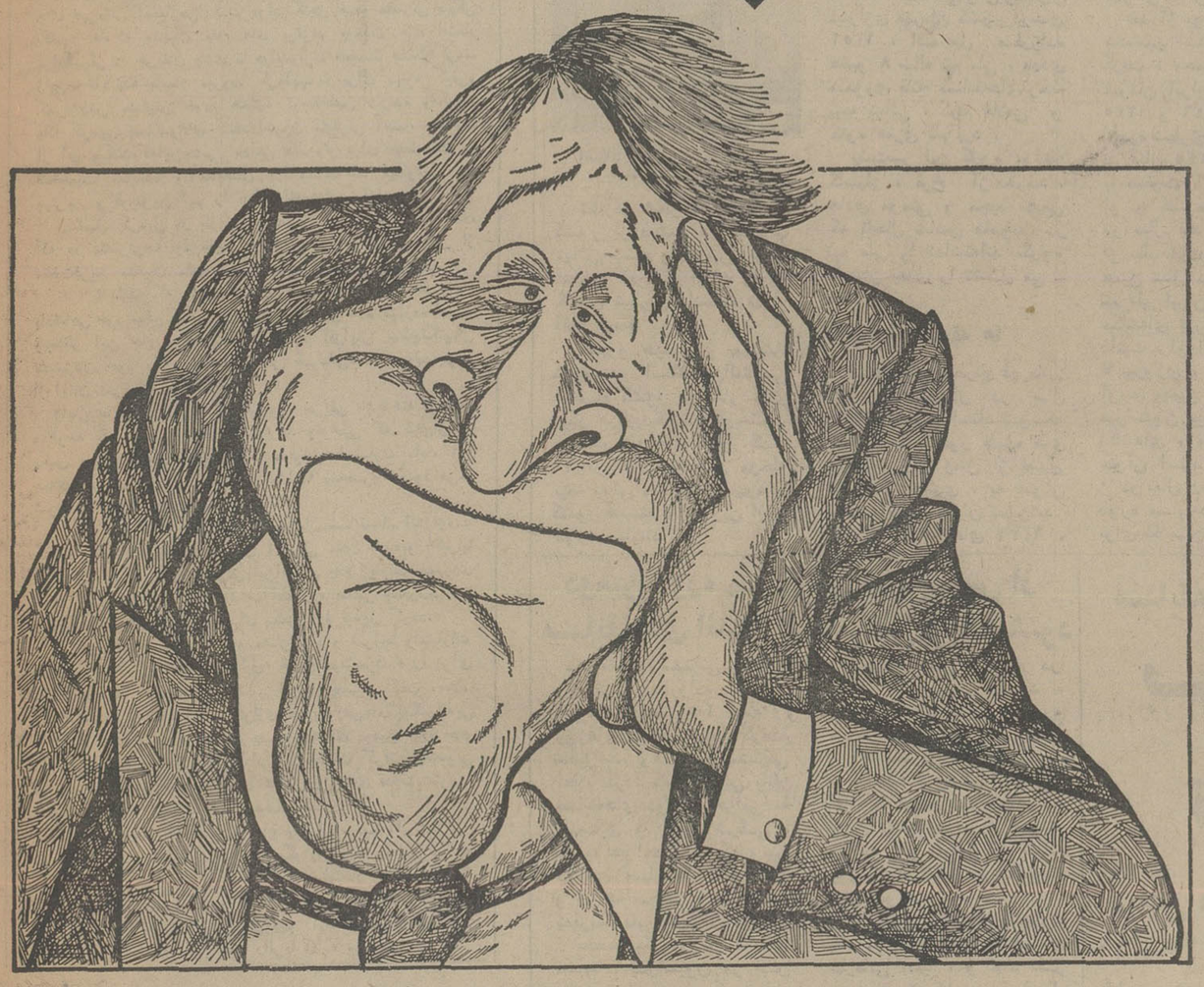

حق داره چون جز تلفنهای معمولی باجای دیگری تماس نگرفته .
اما دیگران مرتب دور ازچشم اوباگرفتن صفر اول مستقیما به شهرستان و یاحتی آمریکا و اروپا به حساب جیب او تلفن میکنند و باعث میشوندکه او هرماه با مبالغ سرسام‌آور قبض تلفن روبرو شود . تنها راه نجات از این مشکل نصب ال. دی. سی. درمنزل و یا محل کار است .
ال. دی. سی. مانع میشود که صفر اول برای مکالمات دوربدون اجازه صاحب تلفن بازشود . درحقیقت با هزینه کم میتوان پول زیادی در هزینه مکالمات تلفن صرفه جوئی کرد .

ال.دی.سی. درکلیه فروشگاههای الکتریکی ولوازم خانگی محصولی از فاراتل

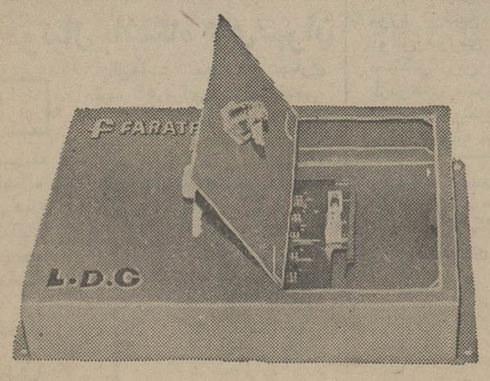

FARATEL

فاراتل پیشروصنایع الکترونیک وارتباطات درایران

تهران خیابان شاهرضامقابل ویلا کوی کندوان ـ ساختمان فاراتل تلفن ۶۶۷۰۳۰ـ۶۶۵۰۳۶ـ۶۶۵۰۷۹

شرکت کشتیرانی ایران اکسپرس لاینز

باکمال مسرت ورود کشتی (سیدربنك) سفر۱را اعلام میدارد
این کشتی در تاریخ ۲۸ مرداد ماه ازچارلستون حرکت کرده ودر
تاریخ ۱۷ شهریور ماه به خرمشهر رسیده ودر روز ۱۹ شهریور ماه
شروع به تخلیه نموده است

نمونه دیگری ازبرنامه های این شرکت ازآمریکا به ایران

	کشتی (جوهانایو)	کشتی (ارگون رین بو)	کشتی (پیشتازایران)
	سفر ۹	سفر ۵	سفر ۱۳
حرکت ازچارلستون	ـ	۸ مهر	۲۳ مهر
نیوارلئان	۱۸ شهریور	۱ مهر	۲۰ مهر
هوستون	۲۱ شهریور	۴ مهر	۲۲ مهر
بالتیمور	۲۹ شهریور	۱۲ مهر	۲۶ مهر
نیویورك	۱ مهر	۱۵ مهر	۲۹ مهر
ورود به خرمشهر	۲۲ مهر	۷ آبان	۲۱ آبان

خواهشمند است برای کسب اطلاعات بیشتر به نمایندگی ایران اکسپرس لاینز مراجعه فرمائید

شرکت سی. من. پاك با مسئولیت محدود

تهران
خیابان ژوبا شماره ۱۳۰
تلفن ۹ـ ۸۲۵۰۷۶ـ ۸۳۳۹۸۱ـ ۸۲۹۷۳۳

خرمشهر
خیابان فردوسی شماره ۷۰
تلفن: ۲۹۴۱ـ ۵۰۹۸ـ ۳۴۴۱ـ ۳۹۹۱

تفسیر روز

موضع مشتزنی مادر آسیا و مربع قدرت در اندونزی

مشتزنی ایران، ازفردا به یك بسیج جدی دست میزند، تا مسافران دو منزلگاه بزرگ آسیائی و اروپائی را به قطع و یقین شناسایی وارزیابی کند: « مسافران اندونزی راکه میزبانی مسابقه های قهرمانی آسیارابرعهده دارد،و مسافران فستیوال بین‌المللی آلمانشرقی راکه‌در برلین انجام میگیرد».

آنچه درمیان این‌دو منزلگاه برای ما، اهمیت بیشتر دارد، مسابقه‌های قهرمانی آسیاست که‌درسال ۱۹۷۱ درتهران فاتح مقام قهرمانی قاره‌شدیم ، و با۳ مدال طلا، ٤مدال نقره و۳مدال برنز ، به بزرگترین افتخار آسیانایل آمدیم.

سال ۱۹۷٤ که‌بازیهای آسیائی درتهران بود،مردان مشتزنی ما،با۳طلا،۲ نقره و۳برنز، در سکوی نایب قهرمانی ایستادند، ودرهمین‌سال‌که مسابقه‌های مشتزنی قهرمانی آسیا در بانکوك انجام می‌گرفت سهم مادر رهگذر مدالهای افتخار، ۳طلا، ۳نقره و٤برنز شد که‌این گردن‌آویز ها،تیم‌ملی ایران‌را دررده‌ی دوم‌قرار داد: « نایب‌قهرمانی».

آخرین پیکارهای قاره‌یی مشتزنان ما، درتوکیو بود، و درحالی که باکمترین مشتزن ـنسبت به‌همیشه ـبه توکیورفته‌ا بودیم ، با۲مدال‌طلای ماسیس هامبارسومیان ، پرویز بادپاو یك مدال نقره‌ی فرشید انتقامی توانستیم ،که در مسابقه های قهرمانی بکس آسیا ، چیزی برای گفتن ارائه دهیم.

این کارنامه‌ی مشتزنان ما از ٦سال پیش‌تاکنون بود، و چنانچه بخواهیم، گام‌به عقب تربگذاریم ، می‌بینیم، که تیم مشتزنی کشورمان درآسیا، هیچگاه مقامی کمتراز «چهارمی» بچنگ نیاورده‌است .

اما، از فستیوال برلین چه‌باید گفت : که آوردگاه‌بهترین های اغلب‌کشور های‌صاحب مشتزنی‌ست ! آنجا، برای ما، هیچگونه بختی وجود نداردکه عرض‌وجود کنیم ،وپیش‌بینی‌مدال و مقام. اما، آنچه اهمیت دارد، به‌ایجاز واختصار چنین است : «اعزام چند مشتزن جوان وباتکنیك ،که با مبارزه های‌خوب، ثابت کنند، ورزش مشتزنی‌در مرزوبوم ما،نفس می‌کشد،ومرده نیست ـاینان ـاین جوانان ما ـ در داخل کود مشتزنی اروپا، چند صباحی راسر کنند،ودانستنی های چندی‌را فراگیرند ـ و آنگاه،حداقل دو مربی‌درکنار رینگ‌«برلین»بنشینند،و دریابند، که مشتزنی اروپا، افریقا، امریکا ،درچه جایگاهی ازرشدو ترقی و باروری قرار دارد.

قطعیت اندونزی و نیازها

اکنون، مسافرت تیم مشتزنی مابه اندونزی قطعیت یافته، بااین تبصره که هنوز درآستانه‌ی حرکت کاروان مشتزنان، پولی به‌حساب فدراسیون مشتزنی واریز نکرده‌اند، تابداند ، چه میکند ،و قطعا چه‌باید بکند ؟!در حالیکه بایدتیم ملی روز دوشنبه ۱۸مهرماه درچاکارتا» فرودآید ،ودست وپای خودرا برای مبارزه جمع‌و جور نماید.

این‌یك‌روی سکه‌ی مسافرت مشتزنی‌ست .اما،روی دیگر سکه ،وضع مبهم دارد :« باوجود آنکه قرار است، مشتزنان‌ما، روز ۱۲ مهرماه در برلین فرودآیند تا درفستیوال بزرك و بین‌المللی آلمانها، شرکت جویند ، هیچ چیز روشن نیست ، واین مشکل ، بیشتر ازبی‌تکلیفی ورزش ، وعدم شناخت مسئول ورزش‌ریشه میگیرد، وآنگاه کمیته‌ی بین‌المللی المپیك ،که نیم نگاهی‌هم به ورزش بکس ندارد .

حضور مشتزنان مادر برلین ، به‌جز محسناتی که‌به‌اختصار یادآوری شد، ازنظر حیثیت ملی‌هم ، ارزش‌دارد، وماکه درهر دوره‌ی مسابقه ها ،سه ، چهار مشتزن را به‌آلمان شرقی می‌فرستیم ،امسال نمیدانیم که‌دنده عقب‌نشینی رابکار خواهیم انداخت ،ویا مشتزنان خودرابه‌آوردگاه نخبه‌ترین مشتزنان اروپائی و مشتزنان خوب‌دیگر کشور ها گسیل خواهیم کرد!

براستی دریغ‌و درد،که این‌ورزش مشتزنی ما، نه‌تنهادر سطح باشگاه های‌تهران ، شهرستان ها،وفدراسیون مشکلات مالی و معنوی وحتی کمبود نیروی آسانی دارد، حتی‌در موقع تشکیل یك تیم‌برای شرکت درمسابقه‌هایی که پیش بینی‌شده و تصویب شده است، با انواع واقسام درگیریهاو مسائل معضل ، درگیر میشود،ونیاز های مبرمی که‌دارد، بسختی و بدبختی رفع میگردد..

مثلث قدرت و ظهور تازه

اکنون درحالیکه مادجار مشکلات و مرارت های خانگی هستیم ،نگاهی به «سرمه‌های نامزد » تیم‌ملی واعزامی به‌مسابقه های قهرمانی آسیا می‌افکنیم ،ونیم‌نگاهی هم‌به مشتزنی دیگر کشور ها،که مدعیان مقام های برترند ،ومدال های افتخار برانگیزتر :« حریفان جدی ما دراندونزی ،نخست مثلث‌کره‌ـ ژاپن‌ـ تایلند» بشمار میرود. کره‌ایها ، برای بهبود کیفی‌و کمی‌ورزش مشتزنی خود، همیشه توجه‌خاص دارند، وتکیه‌ی یك کره‌یی بسندوالای کنفدراسیون مشتزنی آسیا، حکایت از آن میکند، که‌این‌چشم بادامی ها ـ ولو برای حفظ شان و شخصیت نماینده والامقامشان در مسابقه‌ها ـ میکوشند ،تا بهترین و قویترین تیم را روانه اندونزی نمایند.

نسل کره‌یی در بازیهای آسیائی تهران هم، نشان داد، که در مشتزنی‌چه چیزهایی درچنته دارد،واز اینرو ،یکی از سخت‌ترین مدعیان مادر مسابقه های آینده‌ی آسیاست.

تایلند که با برگزاری مسابقه‌های بین‌المللی جام پادشاهی خود موقع خاصی در ورزش مشتزنی قاره بهم‌زده است، وبخاطر این جام ، همه‌ساله سعی در افزایش سطح‌تکنیکی مشتزنان خود دارد، یك پا مدعی قهرمانی‌ست ، وبه‌پیچوجه از اینان نمی‌توان غافل ماند.

ژاپنی ها هم درعالم جنگل مربع ، حریفی ناشناخته نیستند وباتوجه به سیستم ورزشی که‌دارند، وتوجهی که بیش‌ازمابه بکس میکنند، یك ضلع مثلث مدعیان رامیسازند .اما، آیا همه‌ی مدعیان به‌همین سه «ضلع مثلث» منحصرو محدود می‌شوند‌که مافقط بدان‌ها بیندیشیم ؟!

ـنه ! هرگز ، چنین‌نیست . میزبان مسابقه‌ها ـ اندونزی‌ـ حالابه یکی از برترین مدعیان آسیائی مبدل شده،و اخیرابا برگزاری مسابقه های مشتزنی بین‌المللی جام ریاست جمهوری خود، نشان داد، که برای کسب افتخار ، عطشی شگرف‌دارد، و میرود، که به یکی از قدرتهای بکس قاره تبدیل کردد.

ظهور اندونزی در قلمرو مشتزنی ، و شرایط وامتیازات میزبانی ، هم زنگ‌خطر«تشکیل» مربع‌قدرت‌درقاره را برای مردان مابصدا آورده‌است ، ضمن این‌که بایستی گفت ،حالاه مغولستان هم دارد، برای سرافرازی خود، تلاش‌های پیگیرانه‌یی را انجام میدهد، وپاکستان هم درمسابقه های دومین دوره جام «آر،سی،دی » درلاهور نشان دادکه‌با بخدمت گرفتن یك‌مربی فهیم روسی ، میرود که جای‌پای خودرا در پهنه‌ی قدرت‌مشتزنی آسیا، بازکند، وسال‌به سال محکم سازد.

حال باید دید، که بااین اوضاع واحوال ، تیم ملی‌مشتزنی ما درچه موضع ومکانی‌ست ،و دیگران درچه موقع ومکان، وآیاما خواهیم توانست ، که بر سکوی افتخار خیمه بزنیم،یا آنکه سرشك غم‌سرداده ، بار دیگربه تزلزل اساس ورزش مشتزنی خود، لعن و نفرین خواهیم کرد که چرا چنین‌شده است ،وچرا چنان‌نه ؟!این بحث رافردا ادامه می‌دهیم.

برای شرکت در مسابقه‌های قهرمانی جهان

چهار وزنه بردار ایرانی به اشتوتکارت رفتند

نصیری با ۱٤ سال سابقه حضوردرصحنه‌های جهانی قدیمی‌ترین وزنه‌بردار ایرانی در این دوره است مصطفی پاکیزه‌جم تازه‌وارد تیم ملی ، اولین باریست که قدم به مسابقه های قهرمانی بزرگسالان جهان میگذارد

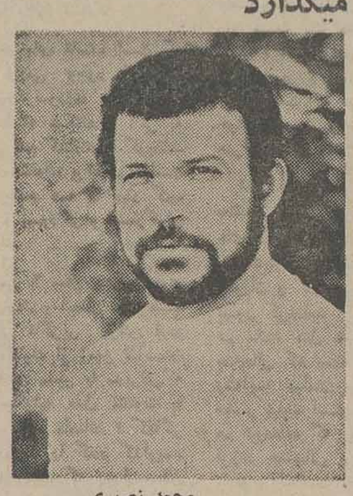

محمد نصیری

نصراله دهنوی

مصطفی پاکیزه‌جم

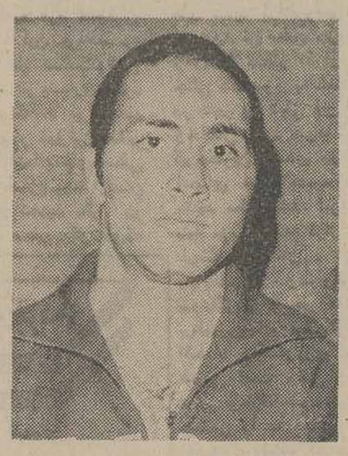

فیض‌اله ناصری

وزنه‌برداری

بامداد امروز تیم چهار نفره وزنه برداران ایران باتفاق سه همراه برای شرکت در سی و یکمین دوره مسابقه های وزنه‌برداری قهرمانی جهان راهی شهر اشتوتکارت در آلمان غربی شد.

در این تیم محمد نصیری ـ فیض‌اله ناصری ـ نصراله دهنوی و مصطفی پاکیزه‌جم عضویت دارند که این آخری نخستین‌باریست که در مسابقه های جهانی بزرگسالان حاضر میشود .

اگر پاکیزه‌جم یک تازه وارد است، نصیری قدیمی‌ترین وزنه‌بردار تیم چهار نفره ایران بشمار می‌آید که از سال ۱۹٦٤ هنگام بازیهای المپیک توکیو گام در صحنه‌های بین‌المللی گذارد .

ابرمرد وزنه‌برداری ایران که کلکسیونر مدالهای المپیک میباشد در دسته‌های خروس وزن و مگس‌وزن بارها به مقام قهرمانی جهان رسیده و حالا در ۳۳ سالگی در پی افتخاری‌تازه به جنگ مدعیان نوپا و شناخته شده ۵۲ کیلو میرود .

در پی نصیری، باید از دهنوی‌سخن گفت که میرود تا دهمین سال‌عضویت خود در تیم‌ملی را آغاز کند .

سومین شرکت کننده ایران‌فیض‌اله ناصری است که از سال ۱۹۷۰ به جرگه ملی‌پوشان گام گذاشت . او طول دو سال گذشته تنها یک عنوان دهمی از مسابقه‌های المپیک به ارمغان‌آورده است .

تازه وارد تیم ملی که در مسابقه‌های اخیر قهرمانی آسیا مدال طلای را از همتای ایرانی خود دهنوی گرفت ، چهره‌ای جوان و امیدسازاست که‌هنوز برای بارور شدن نیاز به تجربه دارد.

محمد نصیری امید بزرك

این تیم که در پی یک اردوی ٤۵ روزه شکل گرفت به گفته مربیش در شرائطی نیکو قرار دارد و رکوردهای بدست آمده مردان حاضر تیم ملی در تمرینات گواهی است بر شایستگی و جنگندگی آنها .

ولی در این جمع موفقیت محمد نصیری مرد بزرگ وزنه‌برداری ایران‌با دیگران متفاوت است ، او که طول۱٤ سال گذشته سوای سال ۱۹۷۵ همواره یک امتیازآور و یک مدال‌آور برای ایران بوده ، این‌بار آماج نگاه دوستداران این ورزش‌میباشد .مردمی که وزنه‌برداری را بعد از نام نصیری بر زبان می‌آورند این‌بارهم از او انتظار دارند تا باردیگر سر به‌خورشیدبساید .

نصیری که اولین مشکلش سنگینی وزن میباشد ، باید ابتداخودرا ازمشره، کیلوهای اضافی که به ۳ میرسد خلاص کند و آنگاه رویاروی نوپایان ومردان نامدار این دسته مبارزه نماید .

شوروییها که بزرگ چهره‌ای چون آلکساندر ورونین رادرالمپیک‌رویاروی نصیری قرار داده بودند به رغم اینکه شایع ساختند ورونین‌این‌بار به‌خروس وزن میرود ، گویا از این قمار سر باز زده‌اند و صلاح در این دیده‌اند برای صید یک مدال طلا او را به گرمخانه بفرستند تا کیلوهای اضافی را از تن دور کند .

این تصمیم در حالتی گرفته‌شده‌است که قهرمان دو المپیک، نورایرنوریکیان همچنان در خدمت تیم بلغارستان است.

بهر شکل حضور ورونین در دسته ۵۲ کیلو راه پرفراز و نشیب نصیری را ناهموارتر میکند و براستی اگر نصیری بتواند روزهای اوج خود را به نمایش گذارد ، قادر است که‌حداقل پیروزی مونرال را تکرار کند .

نصیری که شنبه آینده به استقبال رقبا میرود ، نقش مهمی در سرنوشت تیم ایران دارد، چرا که او همیشه روحیه‌ساز و پرچمدار گروه ایرانیان در پیکارهای جهانی و المپیک بوده است و این‌بار نیز سه وزنه‌بردار دیگر ایران چشم به تلاش او دوخته‌اند تا با عزمی راسخ‌تر روزهای بعدی را آغاز کنند .

ناصری وامیدی تازه

فیض‌اله ناصری که همین چندی‌پیش رکورد (یکضرب ایران را به مقدار۵۰۰ گرم افزایش داد و رکورد۱۱۱ کیلو را برای ایران آفرید ، از جمله امیدهای بزرگ این مسابقه‌ها میباشد . او که ضربه اول یکضرب را از ۱۰۵ کیلو آغاز خواهد کرد ، حالا آن جوان کم تجربه مسابقه‌های جهانی سال ۱۹۷۵ مسکو نیست ، چرا که حالا باحضور در چندین صحنه بین‌المللی به لباس تجربه مسلح شده است و با همین خصوصیات است که مطلعین او را در جمع٦ وزنه‌بردار درجه اول خروس وزن قرار میدهند .

در سبک وزن سابق یعنی‌وزن۶۷٫۵ کیلو ، ایران با دو تن مبارزه‌ها راآغاز میکند . دهنوی و پاکیزه‌جم ، اگر پاکیزه‌جم هنوز خاطره شکست مسابقه های جوانان جهان را با خود دارد ، ولی دهنوی آنچنان‌مصمم‌و آماده است که از روزهای اوج او بیاد داریم .

دهنوی که سخن از رکورد های بالای ۳۰۰ کیلو میزد ، بنظر میرسد آخرین مسابقه قهرمانی جهان را پشت سر میگذارد و قصد دارددر این میدان همه هستی خود را عرضه‌کند ،تا نقطه پایانی درخشان بر فعالیت۱۰ ساله‌خود در عرصه تیم ملی بگذارد .

با این خصوصیات تیم‌ایران درشمار ۵۰ کشوری می‌باشد که از روز شنبه آینده بیست وششم‌شهریور ماممبارزات جهانی را آغاز میکند ، پیش‌بینی‌میشود نزدیک به ۳۰۰ وزنه‌بردار در این‌دوره رقابتها حاضر باشند . محمد ذهتاب بعنوان سرپرست ، منوچهر برومند بعنوان مربی و دکتر صادقی به عنوان پزشک در خدمت تیم راهی آلمان شده‌اند .

پینك‌پنك قهرمانی ایران

۱٤۵ قهرمان از ۱۹ استان مبارزه‌میکنند

بیست و سومین دوره‌مسابقه های قهرمانی تنیس روی میز ایران ، صبح دیروز وسیله نخجوانی معاون استاندار آذربایجان شرقی بنام نامی شاهنشاه آریامهرگشایش‌یافت. قبل از افتتاح بازی‌ها ۱٤۵ ورزشکار شرکت کننده ،پیکره شاهنشاه‌آریامهررا درمجموعه ورزشی رضا پهلوی تبریز گلباران کردند .

در آغاز ، علی نیکرفتار رئیس هیات تنیس روی میز استان به‌ورزشکاران خیرمقدم گفت و سعید ایزدپناه دبیر فدراسیون تنیس‌روی‌میزکشور اظهارامیدواری کرد مسابقه‌ها بشکل خوبی برگزار گردد . وی اطمینان داد فدراسیون توجه کاملی به شکوفایی استعدادهای‌جوانان‌شهرستانی خواهد داشت .

آنگاه ۱٤۵ دختر و پسر شرکت کننده از استان های آذربایجان شرقی و غربی ، ایلام ، گیلان ، کردستان ، خوزستان، همدان، مازندران، خراسان،سیستان وبلوچستان، مرکزی ، فارس ، لرستان ، اصفهان ، سمنان، زنجان ، یزد، کرمانشاهان و کرمان مبارزه‌های خود را آغازکردند و در اولین دوره بازیها این نتایج بدست آمد .

درقسمت پسران: آذربایجان شرقی ۵ ایلام یک ،آذربایجان غربی ۵ گیلان ٤، مرکزی ۵ کردستان صفر ، فارس ۵ خوزستان صفر ـ مازندران۵ ـ زنجان صفر ، سمنان صفر ـ اصفهان ۵ خراسان ۵ ـ همدان صفر ، کرمانشاه ۵ ـ کرمان صفر .

در قسمت دختران :خراسان ۳ همدان صفر ، گیلان ۳ ـ مازندران صفر فارس ۳ ـ خوزستان ۱ ، اصفهان ۱ ـ تهران ۳ ، تبریز ۳ ـ کردستان صفر

مسابقه‌ها در ٦ میز انجام می‌شود و پس از پایان بازی های تیمی ، مسابقه های انفرادی و دوبل برگزار می‌گردد . همچنین‌بهترین‌بازیکنان تنیس روی میز برای‌شرکت‌در اردوی آمادگی تهران‌برگزیده میشوند تا در مسابقه های بزرگ بین‌المللی جام پهلوی شرکت نمایند .

تبریز ـ حبیب چرندابی

آغاز مسابقه های شطرنج قهرمانی کشور

شریف برای چهارمین سال از مقام‌قهرمانی خوددفاع میکند

استاد مهرشاد شریف

شانزده شطرنجباز برگزیده کشور از دیشب ، مبارزات نهائی بیست و دومین دوره شطرنج قهرمانی ایران را در کانون شطرنج دانشگاه تهران آغاز کردند .

خسرو هرندی و مهرشاد شریف دو استاد بین‌المللی شطرنج کشور در کنار ۱٤تن دیگر برگزیدگان‌شطرنج‌پایتخت و دیگر شهرهای کشور که ۱۰ تن آنان منتخبین مرحله نیمه نهائی مسابقه‌های قهرمانی کشور هستند ، مبارزین این دوره میباشند .

از جمله مدعیان بزرگ و شناخته شده می‌توان‌ازکامران شیرازی قهرمان کشور درسال ۱۳۵۱ ، اسماعیل صفرزاده عضو ۸ ساله تیم ملی ، مهدی ماموری فاتح مسابقه‌های‌مرحله نیمه نهائی ، کریم غلامی و کاوه هنری نام برد .

پشتسر این گروه ،واچه گاسپار ، فرخ آزادحرف ، هادی مومنی و مجید بدیعی که تاحال شانس عضویت در تیم ملی را نداشته‌اند ،گروه مدعیان بعدی را تشکیل می ـ دهند .

تاریخچه مسابقه ها

مسابقه‌های شطرنج قهرمانی کشور نخستین‌بار در سال ۱۳۳۵ انجام و استاد یوسف صفوت با حضور چهره های سرشناس آن زمان از قبیل سهیل و حائری ، به عنوان اولین قهرمان ایران تعیین‌شد. صفوت در سال‌های ۱۳۳٦ ، ۱۳۳۸ و ۱۳٤۲ سه‌بار دیگر قهرمان ایران گردید .

بعد از یوسف صفوت که نخستین استاد ملی ایران نام گرفت ، محمد حسین فربود قهرمان ایران در سال های ۱۳٤۵ و ۱۳٤٦ ،درخشانترین چهره شطرنج ایران شد . وی در سال ۱۳٤۵با رقابتی‌سنگین با صفوت ، موفق به شکست او و کسب‌مقام‌قهرمانی‌گردید. در سال بعد نیز پیروزمندانه از مقام خود دفاع کرد و در همین سال در مقام قهرمانی تیم ملی ایران‌در المپیادشطرنج مکاتبه‌ای بزرگترین سهم را داشت . او از ۸ مسابقه خود ۷ پیروزی و ۱ مساوی‌بدست آورد. بهمین خاطراو ازجانب فدراسیون بین‌المللی شطرنج مکاتبه‌ای ، مفتخر به دریافت عنوان استاد بین‌المللی‌گردید.

در سال ۱۳۵۰که‌شانزدهمین دوره مسابقه‌ها برگزار شد ، برای نخستین‌بار خسرو هرندی یکی از نوچهره‌های نسل تازه شطرنج ایران به مقام قهرمانی ایران دست پیدا کرد و ازآن سال تاکنون حکومت در این مسابقه‌ها در ید قدرت هرندی، شیرازی و شریف باقیمانده است. مهرشاد شریف که در سال ۱۳۵۲ برای اولین‌بار قهرمان شد در ٤ سال گذشته قهرمان کشور بوده است.وی امسال برای‌چهارمین‌سال‌پیاپی از مقام خود دفاع میکند .

قهرمانان شطرنج ایران از آغاز تاکنون

یوسف صفوت (۲۵۱۵، ۲۵۱٦ ، ۲۵۱۸ و ۲۵۲۲)
هوشنگ مشیان (۲۵۱۷)
لالازاریان (۲۵۱۹).
تورج ابراهیمی (۲۵۲۰)
مرتضی حمصیان (۲۵۲۱ و ۲۵۲۸: مشترکا)
منصور جلوه (۲۵۲۳)
کیخسرو کیائی (۲۵۲٤)
محمد حسین‌مزبود(۲۵۲۵ و ۲۵۲٦)
ناصر حمصی (۲۵۲۷ ، ۲۵۲۸: مشترکا و ۲۵۲۹)
خسرو هرندی (۲۵۳۰)
کامران شیرازی (۲۵۳۱)
مهرشاد شریف (۲۵۳۲ ، ۲۵۳۳ ، ۲۵۳٤ و ۲۵۳۵)

مسابقه های بسکتبال قهرمانی ارتشهای‌جهان

۸ تیم دور بعد شناخته‌شدند

بسکتبال

روز پیش با انجام آخرین مسابقه های مقدماتی ، مرحله نخستین بیست و چهارمین‌دوره بسکتبال قهرمانی ارتشهای‌جهان‌که ازروزپنجشنبه در تالار بسکتبال مجموعه ورزشی آریامهر آغاز شده ، پایان یافت.

در پایان مسابقه های دیروز ، ۸ تیم مرحله بعدی مسابقات شناخته شدند.

تیم ایالات متحده که دیروز در دومین دیدار خود ٦۲ـ۱۰۵ سوریه را شکست داد در گروه اول قهرمان شد. سوریه تیم مغلوب دیدار دیروز بعنوان دومین تیم گروه اول راهی دور بعدی گردید.

در گروه دوم فرانسه و یونان که هر دو بنگلادش دیگر تیم گروه را درهم کوبیدند،بعنوان دو تیم برگزیده این گروه قدم به دور بعدی گذاردند. دیشب در حساسترین مسابقه دور مقدماتی مسابقه ها ، ایندو تیم بر سر مقام‌قهرمانی گروه خود مبارزه کردند.

در گروه سوم هم ، مبارزه دیشب تیم های مصر و سنگال در حقیقت تعیین کننده قهرمان‌این گروه بود . مصر سال قبل که سنگال میزبان مسابقات بود مقام چهارم را بدست آورد.مصریها دیشب با شکست ۸۱ـ۱۰۵ سنگال ، مقام قهرمانی گروه خود را نیز کسب کردند.

از گروه چهارم هم ، در آخرین روزمسابقه های مقدماتی دو دیدار انجام‌شد. توگو باشکست ۹۸ـ۱۱۰ مقابل اردن ، سومین‌باخت طول‌مسابقات خود در این گروه را نیز پذیرفت. در حالیکه‌اردن با این پیروزی صاحب مقام سوم گروه شد.آخرین مسابقه دیشب بین تیم های ایتالیا و ایران انجام گرفت که نتیجه این بازی نیز تعیین کننده‌سرنوشت قهرمان گروه بود.

بدین ترتیب در پایان مسابقه‌های مقدماتی،۸ تیم ایالات متحده ، سوریه،فرانسه ، یونان، مصر، سنگال ، ایران و ایتالیا برای‌مرحله بعدی‌مسابقات انتخاب شدند.

در این مرحله ۸ تیم صعود کرده در ۲گروه تازه و مجددا بطور دوره‌ای‌رقابت خواهندداشت و تیم های اول و دوم این ۲ گروه قدم به مرحله نیمه نهائی خواهند گذارد. با انجام دو مسابقه ضرب‌دری در مرحله نیمه نهائی ، تیم های فینالیست شناخته می‌شوند.

دومین دوره «دستکش زرین» پس از مسابقه‌های اندونزی و برلین برپا میشود

مسابقه‌های مشتزنی«دستکش زرین» که مبارزات ثخستین دوره‌ی آن طی ۱۰ هفته و روزهای دوشنبه انجام گرفت، تعطیل‌شد، وفدراسیون‌مشتزنی اعلام کرد، که در پی پایان مسابقه‌های دو تیم اعزامی به اندونزی و آلمان شرقی ، تصمیم خواهد گرفت که‌دومین دوره‌ی مسابقه‌ها درچه‌زمانی و در چه سطحی و در چه شهرستانهایی برگزار گردد .

محمد بیگی رئیس کمیته‌ی مسابقات فدراسیون در این مورد توضیح داد که تعطیل اولین دوره‌ی مسابقه های دستکش زرین ، بخاطر برپایی اردوهای نامزدهای تیم ملی مشتزنی و تمرین اینان‌درسالن بکس امجدیه صورت می‌گیرد، و چنانچه سالن دیگری در اختیار فدراسیون میبود ، برنامه‌ی مسابقه‌های‌اولین‌دوره حداقل دوهفته‌بطول می‌کشید.

۲٦ مشتزنی که از فردا ـ سه‌شنبه ـ زندگی اردویی‌را آغاز خواهندکرد ، فقط‌موقع تمرین ـ عصرها ـ به امجدیه می‌آیند ، و بقیه اوقات شبانه روز را در دهکده‌ی المپیک بسر خواهند برد .

از جمع این اردو نشینان، یک تیم برای مسابقه های قهرمانی آسیا ، و چند نفر هم برای شرکت در فستیوال بین‌المللی برلین‌برگزیده‌خواهند شد .

مسابقه‌های‌هر دو منزلگاه، به تقریب همزمان با یکدیگردر جاکارتا و برلین‌انجام میگیرد.

مسابقه های انتخابی تیم ملی

بزم‌آور صاحب پیراهن تیم‌ملی در۴۸ کیلو

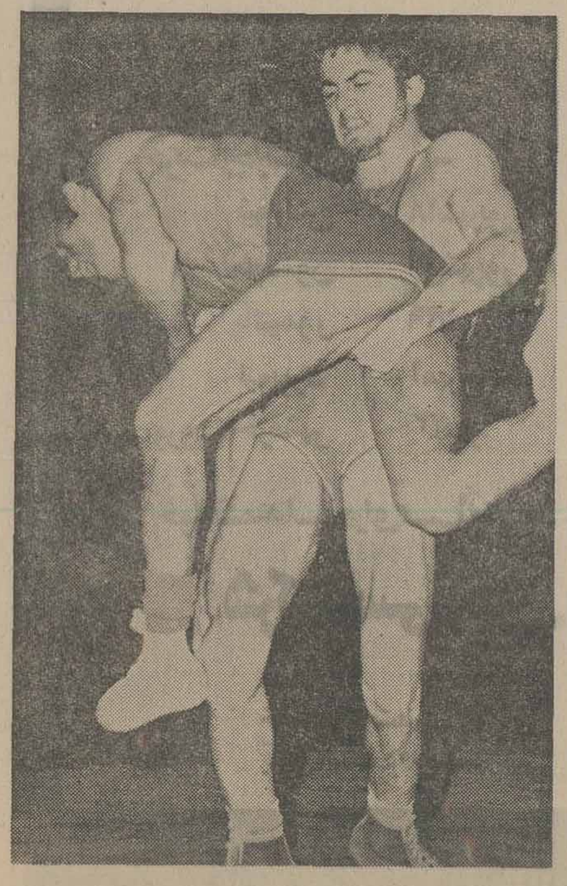

محمد بزم‌آور سرانجام پس از مدتها توقف در پشت دیوار تیم ملی با شایستگی راه به تیم ملی یافت و این موفقیت پس‌ازپیروزی بر دباغی برای او حاصل شد ، تصویر او را در یکی از مبارزات گذشته با حریف نشان میدهد که با کنده حریف را بی‌تعادل ساخته.

دباغی درحالیکه ۱۰ـ۱۵ مغلوب بود باضربه فنی تسلیم شد

دیشب در جریان مسابقه های کشتی نوجوانان محمد بزم‌آور شایستگی خودرابرای پوشیدن پیراهن تیم ملی‌بثبوت رساند و در دقیقه هفتم شانه های مدعی جوان خود محمد حسین دباغی را با تشک‌آشنا کرد .

محمد بزم‌آور که مسابقه های قهرمانی ایران را نیز با پیروزی سپری کرده بود ، در شرائطی به دیدار محمدحسین دباغی رفت که از همان آغاز کوبنده و پرتوان بر مدعی خود تاخت و تا آنجا پیش رفت که در تمامی زمان‌مسابقه برتریش مشهود بود .

بزم‌آور که این‌بارفعل‌خواستن را خوبتر از همیشه صرفی کرد وقت اول‌را با برتری۰ـ٤ سپری کرد، درحالیکه درهمین وقت اول اگر اشتباه داوری وجود نداشت پیروزی ضربه فنی او اعلام میشد .

محمد حسین دباغی بعد از اینکه وقت اول را با شکست ۰ـ٤ سپری کرد ، وقت دوم‌را مصمم‌تر آغازنمود ولی‌بزم‌آور هوشیارتر از آن بود که‌دباغی تصور میکرد و اگر امتیازات ردوبدل شده را مدرک قرار ندهیم ، این خود بزم‌آوربود که امتیازات را نصیب حریف میکرد ولی بهرشکل بزم‌آور با برتری ٦ـ۱۰ به وقت سوم رسید . در این زمان هردو حریف هرچه در چنته داشتند روی صحنه ریختند ،بطوریکه پابپای بزم‌آور که امتیازات خود را به ۱۵رساند ،دباغی نیز خود را بمرز ۱۰ نزدیک کرد ولی این آخرین حد پیشروی کشتی‌گیرمازندانی‌بود زیرا اجرای فن یکدست ویکپا از سوی بزم‌آور همه‌رویاهای کشتی‌گیر مازندرانی را به هیچ تبدیل کرد و شانه های دباغی با فشار بزم‌آور برتشک بوسه زد .

باین ترتیب بزم‌آور برای نخستین‌بار صاحب پیراهن‌ملی ٤۸ کیلو شد .

بعد از پایان مسابقه های قهرمانی ایران قرار بر این گذاشته شد که رستمی‌ـدباغی رویاروی هم قرارگیرندوبرنده آنها به مقابله با زرنگ بمیدان برود ولی غیبت رستمی سبب شد دباغی بدون مبارزه به دیدار زرنگ قهرمان شیرازی برود . پیروزی ۵ـ۱۹ دباغی او را رویا روی بزم‌آور قرار داد که در این مبارزه همچنان که گذشت بزم‌آور به پیروزی رسید و باین ترتیب بزم‌آور چهارمین انتخاب شده لوزان بحساب می‌آید .

آغاز هفته چهارم فوتبال باشگاه های تهران

فوتبال

عصر دیروز درادامه‌مسابقه های فوتبال قهرمانی باشگاه های تهران ، دیدار های هفته چهارم با انجام ۲ مسابقه‌آغاز شد . این هردودیدار بانتیجه مساوی پایان گرفت . ادامه مسابقه‌های هفته چهارم روز سه‌شنبه به این شرح انجام خواهد شد .

سه‌شنبه ۲۲ شهریور : ایز ایران ـ ایرانا (۵ر۳ بعد از ظهر ، زمین شماره ۲ امجدیه) صنعتی بهشهر ـ شهپر (۵ر۵ بعد از ظهر ، زمین شماره ۲ امجدیه) .

نتایج بازیهای دیروز

● صنایع نظامی ۱ـحمید۱
● اکباتان ۰ ـ دخانیات ۰

رده‌بندی مسابقه‌ها

تیم	بازی	برد	مساوی	باخت	زده	خورده	تفاضل	امتیاز
۱ـ کارگران	۳	۲	۱	۰	٦	۱	+۵	۵
ـ صنعتی بهشهر	۳	۲	۱	۰	٤	۱	+۳	۵
ـ اکباتان	٤	۲	۱	۱	٤	۲	+۲	۵
٤ـ صنایع نظامی	٤	۱	۲	۱	۳	۲	+۱	٤
ـ دخانیات	٤	۱	۲	۱	۳	٤	−۱	٤
ـ شهپر	۳	۱	۱	۱	۳	۲	−۱	۳
ـ ایرانا	۳	۱	۱	۱	۳	٦	−۳	۳
ـ حمید	٤	۱	۱	۲	٤	۷	−۳	۳
۹ـ سازمان آب	۳	۱	۰	۲	۳	۳	۰	۲
ـ شاه عزیز	۳	۱	۰	۲	۳	٤	−۱	۲
ـ اقبال	۳	۰	۲	۱	۰	۱	−۱	۲
ـ ایز ایران	۳	۱	۰	۲	۱	٤	−۳	۲

گزارش کمیته امور صنایع وابسته به کمیسیون شاهنشاهی

قطع مکرر برق به صنایع کشور لطمه زده است

کارخانه‌داران اصفهان از نحوه وصول مالیات ناراضی هستند

در جلسه عمومی اخیر کمیسیون شاهنشاهی گزارش بازرسیهای «کمیته امور صنایع» کمیسیون شاهنشاهی از طرحها وپروژه‌های تقلیل ضایعات‌واستفاده از حداکثر ظرفیت کارخانجات مربوط به‌ماده ۳فرمان مورخ۱۶ آبان‌ماه ۲۵۳۵ به‌این شرح اعلام شد.

هیات بازرسی کمیته امور صنایع کمیسیون شاهنشاهی ، مرکب از بازرسان بازرسی‌ویژه نظامی ،نمایندگان‌حزب رستاخیز ملت ایران ، وزارت صنایع و معادن،وزارت کارو اموراجتماعی واتاق بازرگانی و صنایع و معادن ایران و کارشناس و مسئول کمیته ، گزارش‌بازرسی هائی راکه در تیر ماه ۲۵۳۶ انجام داده است ، باین شرح باستحضار میرساند:

۱ـ بازرسی‌ازکارخانجات شرکت پلاروالور (در اصفهان) بخش‌خصوصی

سه پروژه افزایش تولید و استفاده از حداکثر ظرفیت و۹ پروژه مربوط به‌کاهش ضایعات این کارخانه در اصفهان مورد بازرسی قرار گرفت . کارخانه از سال ۲۵۱۰ شروع به‌بهره ـ برداری نموده و به‌ترتیب :
در سال ۲۵۳۳ تعداد ۱۲۰۰۰ بخاری و ۵۰۰۰ آبگرمکن .
در سال ۲۵۳۴ تعداد۱۶۰۰۰ بخاری و ۸۰۰۰ آبگرمکن
در سال ۲۵۳۵ تعداد۳۲۰۰۰ بخاری. ۱۲۰۰۰ آبگرمکن.
و در سه ماهه اول سال جاری ، تعداد ۹۰۰۰ بخاری و ۴۳۰۰ آبگرمکن تولید نموده است .

این کارخانه پروژه‌های زمان بندی شده خودرا در مورد افزایش تولید به مرحله اجرا گذاشته ،ولی در مورد کاهش ضایعات‌هنوز اقدام اساسی به عمل نیاورده است.

بنابه اظهار مسئولان کارخانه، علل عدم پیشرفت در زمینه اجرای برنامه زمان بندی‌کاهش ضایعات ، وجود این مشکلات

الف ـ‌هزینه های تولید در سالهای اخیر افزایش یافته‌ولی اقدامی در جهت هماهنگ‌کردن صورت نگرفته است.بهمین علت قیمت تمام شده با بهای فروش کارخانه از یك سو امکان سرمایه‌گذاری برای مدرن‌کردن ماشین آلات و تجهیزات‌و مآلا کاهش ضایعات را از دست‌داده و از سوی‌دیگر توانائی مالی برای فراهم آوردن‌وسائل رفاهی و مادی کارگران و جلب کارگر ماهر در اختیار نداشته است .

ب ـ بمنظور افزایش تولید و توسعه و بهبودکیفی محصولات، دو سال قبل این کارخانه با کارخانه والور انگلستان تا میزان ۴۹ درصدشریك شدولی براثر اختلافاتی که بین‌شرکاء بوجود آمده ، در حال حاضر مدیریت این واحد تولیدی مشخص نیست و در صورت‌ادامه این اختلافات احتمال دارد که کارخانه تعطیل شود.

مشاهدات‌هیات بازرسی:

الف ـ‌دراین کارخانه درمورد تفسیر آئین نامه اضافه‌دستمزد سالانه و ارتباط‌آن باجدول‌طبقه بندی مشاغل اختلاف نظر هائی بین کارگران‌و مسئولان‌کارخانه بوجود آمده که در میزان‌تولید و افزایش ضایعات موثر افتاده است .

ب ـ در سال ۲۵۳۶ ، ترازنامه شرکت پلاروالور ۱۵ میلیون ریال زیان نشان داده و درهمان سال ۳٫۸۰۰٫۰۰۰ ریال سهم سودویژه به کارگران‌پرداخت شده است . ضمنا پیمان دسته جمعی کارگران در رابطه با بهره‌وری و بازدهی و براساس ضوابط جدید وزارت کار وامور اجتماعی قاتاریخ بازرسی منعقد نشده بود .

پـ بر طبق اظهار مسئولان کارخانه ، ۱۰درصد ازکارگران غیبت های غیر موجه دارند. ولی گواهی پزشکی غیر واقعی‌ارائه میکنند.

۲ـ بازرسی از کارخانه شرکت‌سهامی‌دیسندگی ناهید (دراصفهان) بخش خصوصی

یك پروژه مربوط به افزایش تولیدبو رسیدن به حداکثر ظرفیت و دو پروژه مربوط به کاهش ضایعات کارخانه ناهید دراصفهان مورد بازرسی قرار گرفت. این کارخانه از ۲۶سال قبل شروع بکارو بهره برداری نموده و.تولیدات آن به‌ترتیب:
در سال ۲۵۳۳ ـ۴۹۹٫۰۰۰
درسال ۲۵۳۴ـ ۳۶۳٫۰۰۰
درسال ۲۵۳۵ـ ۲۹۲٫۰۰۰
و در سه ماهه اول سال جاری ـ۷۲٫۵۰۰ بقچه نخ «هر بقچه نخ معادل ۴٫۵۵کیلو گرم» بوده‌است .

این ارقام نشان میدهد که تولید این کارخانه مرتباکاهش یافته و از سال ۲۵۳۳ تاکنون از ۹۲ درصدظرفیت قابل‌استفاده به ۵۴ درصد نزول کرده است.

پروژه زمان‌بندی شده کاهش

بقیه در صفحه ۱۸

ضمن تشکر از نظرات سازنده کمیته امور صنایع کمیسیون شاهنشاهی، بطوریکه ملاحظه میگردد مشکلات مشترک واحد های صنعتی که مورد بازدید قرار گرفته‌اند عبارتست از :

۱ـ عرضه نامنظم نیروی‌برق
۲ـ نحوه قیمت‌گذاری
۳ـ مشکلات نیروی انسانی

مشکلات کنونی برق‌برهمگان مشهود است و بدون تردید میتوان گفت که در حال‌حاضر یکی از تنگناهائی است که صنایع کشور با آن روبرو هستند. این مشکل درجلسات مختلف کمیسیون ثابت رفع تنگناهای طرحهای زمان‌بندی شده که در اجرای اوامر مطاع مبارک ملوکانه باهمکاری ومشارکت مسئولان ذیربط بخش دولتی و نمایندگان‌اتاق بازرگانی و صنایع و معادن ایران تشکیل میگردد مورد بررسی قرار گرفته و تصمیماتی بشرح زیر اتخاذ شده است.

۱ـ وزارت نیرو به‌اقدامات همه جانبه وسریع خود در زمینه تامین نیروی برق کافی متناسب با احتیاجات حال و آینده صنایع کشور ادامه خواهد داد.

های حیاتی و حساس واحد صنعتی خود اقدام نمایند.

۲ـ به صاحبان صنایع اجازه داده میشود تا در صورت‌تمایل یافته و از سال ۲۵۳۳ تاکنون از ۹۲ درصدظرفیت قابل‌استفاده به ۵۴ درصد نزول کرده است.

پروژه زمان‌بندی شده‌کاهش ۸۰ درصد قیمت برق مورد تقاضای خود را که میزان آن در قرارداد معین شده بود پرداخت نمایند. در این مورد نیز ترتیبی داده شد که فعلا تارفع مشکل عرضه نامنظم نیروی برق، هر واحد تولیدی فقط قیمت برق مصرف شده خود را بپردازد.

۴ـ بمنظورکاهش درضایعات تولیدات صنعتی کشور برنامه منظم و هماهنگی با همکاری صاحبان صنایع و وزارت نیرو در مورد ساعات مختلف قطع برق تهیه گردیده که بمورد اجرا گذارده شده است.

مشکل دیگری که اکثرصنایع مورد بازرسی با آن مواجه بودند نحوه قیمت‌گذاری فعلی است». باتوجه باینکه درروش فعلی، قیمتها براساس هزینه تمام شده باضافه درصد سودی معین میگردد، و بدین ترتیب عوامل مختلف مانند افزایش‌در بهره‌وری، بهبود مدیریت و سایر عوامل کمی و کیفی‌تولید درآن ملحوظ نیست، بررسی های متعددی در این زمینه از طرف وزارت بازرگانی ، اتاق بازرگانی و صنایع و معادن ایران و کمیته ملی حمایت از مصرفکننده بادیدگاههای‌مختلف انجام شده وامید است روش جدیدی که متناسب با شرایط کنونی اقتصاد کشور باشد بوجود آید و بمورد اجرا گذارده شود.

مسائل مربوط به نیروی انسانی نیز در ۷ جلسه‌متوالی کمیسیون ثابت رفع تنگناهای طرحهای زمان‌بندی شده‌مربوط به ماده ۲ فرمان همایونی مورخ ۱۶ آبانماه ۲۵۳۵ مورد بحث وتبادل نظر قرار گرفت . نتیجه امر اینکه علاوه بر اقدامات انجام شده در زمینه بهبود بهداشت‌و بیمه‌کارگران، اقدامات دیگری نیز در زمینه تهیه آئیننامه انظباطی کارگران وشناسنامه کارگری و همچنین انجام تغییرات لازم در قانون کار بعمل آمده است، که در صورت لزوم جناب آقای‌وزیر کار وامور اجتماعی در این مورد‌توضیحات کاملتری‌باطلاع کمیسیون خواهند رساند.

در مورد مشکلاتیکه کارخانجات ریسندگی وبافندگی آذر و شاهید اصفهان در زمینه امور گمرکی و ترخیص وانبارداری کالاها در گمرک با آن مواجه بوده‌اند باید باطلاع کمیسیون برساند که گمرک ایران در اصفهان مبادرت به‌ایجاد گمرک وانبارهای اختصاصی درمحل کارخانجات و واحدهای‌تولیدی بهره‌وری، بهبود مدیریت و سایر عوامل کمی و کیفی‌تولید درآن ملحوظ نیست، بررسی های متعددی در این زمینه از طرف وزارت بازرگانی ، اتاق بازرگانی و صنایع و معادن ایران و کمیته ملی حمایت از مصرفکننده بادیدگاههای‌مختلف انجام شده وامید است روش جدیدی که متناسب با شرایط کنونی اقتصاد کشور باشد بوجود آید و بمورد اجرا گذارده شود.

مسائل مربوط به نیروی انسانی نیز در ۷ جلسه‌متوالی کمیسیون ثابت رفع تنگناهای طرحهای زمان‌بندی شده‌مربوط به ماده ۲ فرمان همایونی مورخ ۱۶ آبانماه ۲۵۳۵ مورد بحث وتبادل نظر قرار گرفت . نتیجه امر اینکه علاوه بر اقدامات انجام شده در زمینه بهبود بهداشت‌و بیمه‌کارگران، اقدامات دیگری نیز در زمینه تهیه آئیننامه انظباطی کارگران وشناسنامه کارگری و همچنین انجام تغییرات لازم در قانون کار بعمل آمده است، که در صورت لزوم جناب آقای‌وزیر کار وامور اجتماعی در این مورد‌توضیحات کاملتری‌باطلاع کمیسیون خواهند رساند.

در مورد مشکلاتیکه کارخانجات ریسندگی وبافندگی آذر و شاهید اصفهان در زمینه امور گمرکی و ترخیص وانبارداری کالاها در گمرک با آن مواجه بوده‌اند باید باطلاع کمیسیون برساند که گمرک ایران در اصفهان مبادرت به‌ایجاد گمرک وانبارهای اختصاصی درمحل کارخانجات و واحدهای‌تولیدی نموده است و تاکنون ۸واحد تولیدی و صنعتی از تسهیلات انبارهای اختصاصی استفاده نموده‌اند وواحدهای دیگر نیز که مایل باشند و ضوابط انبارهای اختصاصی را رعایت نمایند میتوانند از این گونه تسهیلات استفاده نمایند.

ضمنا ایجاد گمرک و انبار عمومی در اصفهان از سال گذشته در قطعه زمینی بمساحت ۵۰۰ هزارمتر مربع آغازگردیده وتاکنون قسمتی از بارانداز‌ها وفضای باز وقسمت اعظم ساختمان اداری آن تکمیل‌شده است.

کار تخلیه وبارگیری کالا در اصفهان بتدریج که این‌تاسیسات آماده بهره‌برداری میشود‌اساسا در محل انجام وبگمرکات کشور دستور داده خواهد شد که کالاهای بمقصد اصفهان را مستقیما به آنجا حمل ودر محل ترخیص نمایند.

در زمینه مشکل گروه تولید سپاهان نیز ضمن تائید این مطلب‌که‌مشخصات ورق‌فولادی محصول کارخانه نوردو لوله اهواز در حال حاضر برای تولید لوله و پروفیل‌های سنگین مناسب بوده ولی‌برای تولید پروفیل‌های سبك‌مناسب نمیباشد باستحضار میرساندکه.

۱ـ کارخانه نورد و لوله اهواز جهت خرید ماشین‌آلات زنگ‌زدائی (پیکل کردن) درسال گذشته اقدام واکنون مشغول احداث این واحد میباشد . بهره‌برداری از واحد نامبرده در سه ماهه دوم سال۲۵۳۷ آغاز خواهد شد و با این ترتیب یکی از مشکلات اساسی تولید کنندگان پروفیل مرتفع خواهد گردید.

۲ـ بمنظور رفع مشکلات بین تولید کننده ورق فولادی وسازندگان پروفیل در تاریخ ۳۱٫۶٫۲۵۳۶جلسه‌ای باحضور نمایندگان شرکت‌های ذینفع در وزارت صنایع و معادن تشکیل گردید. در این جلسه تولید کنندگان پروفیل موافقت کردند که‌درسال‌جاری‌حدود یکچهارم مواد اولیه مورد نیاز خودرا از ورق فولادی ساخت‌کارخانه نورد ولوله اهواز تامین کنند.

در اجرای سایر نظرات و پیشنهادات کمیته امور صنایع کمیسیون شاهنشاهی، وزارت صنایع و معادن اقدامات لازم معمول خواهد داشت.

در مورد بازدیدی که از واحد دولتی چوب و کاغذ مازندران توسط کمیته امور طرحها وبرنامه‌های عمرانی کمیسیون شاهنشاهی بعمل آمده است باید بعرض‌کمیسیون برساند که عقب ماندگی در اجرای طرح همانطوریکه در گزارش کمیسیون شاهنشاهی ذکر شده، ناشی ازمحدودیتهای اعتباری وعدم‌هماهنگی بین دستگاه اجرائی و وزارت کشاورزی و عمران روستائی بعمل آمده و همچنین اعتبارات ریالی وارزی لازم نیز توسط دستگاههای ذیربط تامین‌گردیده است پیش بینی میشود که بر طبق برنامه تعیین شده واحد چوب و کاغذ مازندران به بهره‌برداری برسد.

در مورد تامین آب ، برق وجاده سازی مورد نیاز این کارخانه نیز با وزارت نیرو و وزارت راه وترابری مذاکرات لازم بعمل آمده و ترتیبی داده خواهد شد که برطبق برنامه هائیکه از طریق وزارتخانه‌های مذکور تهیه و تدوین میگردد، هماهنگ با پیشرفت اجرای طرح، بمورداجرا گذاشته‌شود.

نکته دیگری که در گزارش کمیسیون شاهنشاهی به آن اشاره شده، موضوع‌واگذاری کارهای ساختمانی کارخانه به شرکت مانا، شرکت ساختمانی وابسته به سازمان گسترش و نوسازی صنایع ایران میباشد. در این مورد باید بگویم که باتوجه به تجاربی‌که این‌شرکت در انجام طرحهای ساختمانی صنعتی کسب نموده، و باتوجه باینکه گروهی از متخصصین ایرانی‌وخارجی مجری کارهای ساختمانی طرح چوب وکاغذ گیلان بزودی در انجام امور ساختمانی طرح چوب و کاغذ مازندران با شرکت ماناهمکاری خود را آغاز خواهند نمود، مشکلی ازنظر کارهای‌ساختمانی این طرح بنظر نمیرسد. مضافا اینکه در حال حاضر علاوه بر شرکت مانا‌سه‌شرکت ساختمانی دیگر از بخش خصوصی نیز در قسمتهای‌مختلف‌طرح مشغول به فعالیت میباشند.

در زمینه آموزش و تجهیز نیروی انسانی نیز همانطوریکه در طرح پیش بینی شده است، علاوه بر کارآموزی‌افرادایرانی در خارج از کشور،از امکانات کارخانه چوب و کاغذ گیلان که در سال آینده شروع به بهره‌برداری خواهد نمود استفاده کامل‌بعمل خواهدآمد. انجام سایر نظرات وپیشنهادات کمیسیون شاهنشاهی نیز که بطور قطع‌راهنمای بسیارخوبی برای مجریان طرح چوب و کاغذ مازندران است در مدنظر خواهد بود و برطبق یکبرنامه زمان‌بندی شده بمورد اجرا گذارده خواهد شد.

گزارش وزارت صنایع ومعادن در پنجمین جلسه عمومی کمیسیون شاهنشاهی

مشکلات مشترک واحدهای صنعتی چیست؟

اطلاعیه‌مورخ۲۰ر۶ر۲۵۳۶ پلیس راه‌ژاندارمری کشورشاهنشاهی

اسامی ۴۵۷ نفر رانندگان وسائط نقلیه عمومی بشرح زیرکه در امردادماه ۲۵۳۶ بعلت عدم توجه‌برعایت مقررات راهنمائی ورانندگی مرتکب تخلفات و تصادفاتی گردیده وطبق نظر کارشناسان پلیس‌راه مقصر شناخته شده‌اند علاوه بر سایر اقدامات قانونی دفترچه‌کار آنهابه‌تناسب اهمیت تخلف ارتکابی از ۲۰ روز الی ۶ماه بایگانی ومجاز برانندگی درراهمانخواهند بود .

۱ـ رانندهٔ اتوبوس ۱۱۰ نفر
۲ـ رانندهٔ مینی‌بوس ۸۶ نفر
۳ـ رانندهٔ کامیون ۲۴۳ نفر
۴ـ رانندهٔ کامیونت ۱۳ نفر
۵ـ رانندهٔ سواری‌کرایه ۵ نفر

ضمنا اسامی رانندگانیکه دفترچه کار آنها از ۳۰ روز به بالا بایگانی گردیده است ذیلا درج میگردد.

ردیف نام و نام خانوادگی راننده	نوع‌وسیله	نام شرکت	نوع تخلف	اقدامات انجام شده
۱ـ اکبر برزگر شفیعی	مینی‌بوس	شمس‌العماره	تصادف منجر بجرح ده نفر بعلت واژگون شدن	ششماه بایگانی دفترچه
۲ـ مهدی اخوان سوزی	کامیون	ـ	دراختیار گذاردن وسیله خودبه شخص فاقد گواهینامه	۹۰ روز بایگانی دفترچه
۳ـ علی باغبان‌منش	اتوبوس	میهن‌نورد	تصادف منجر بفوت ۵ نفر وجرح ۱۵نفر	۹۰ روز بایگانی دفترچه
۴ـ یدالله بهرامی	مینی‌بوس	لوان‌تور	واژگونی	۹۰ روز بایگانی دفترچه
۵ـ سلیمان مقدس کلاته	اتوبوس	مسافربری تهران مشهد	تصادف واژگونی منجر بفوت یکنفر وجرح سه‌نفر	۹۰ روز بایگانی دفترچه
۶ـ برات محمد مقدس محمد رضاخان	اتوبوس	مسافربری تهران مشهد	واژگونی منجر بفوت یکنفر و جرح ۳نفر	۹۰ روز بایگانی دفترچه
۷ـ شعبانعلی رحمانی	مینی‌بوس	شهبازی آبگرم خرقان	تصادف منجر بفوت ۳ نفر وجرح ۴نفر	۹۰ روز بایگانی دفترچه
۸ـ براتعلی سخائی	مینی‌بوس	غرب کبوترآهنگ	تصادف منجر بجرح ۳ نفر و بی‌نظمی درپاسگاه	۹۰ روز بایگانی دفترچه
۹ـ قلی تخم‌افشان	مینی‌بوس	دشت گرگان	تصادف منجر بجرح ۵ نفر	۶۰ روز بایگانی دفترچه
۱۰ـ عبداله مایلی	اتوبوس	میهن‌تور	تصادف منجر بجرح ۷نفر	۶۰ روز بایگانی دفترچه
۱۱ـ محمد چوبینه	اتوبوس	ایران‌پیما	تصادف منجر بجرح ۴ نفر	۶۰ روز بایگانی دفترچه
۱۲ـ محمد حسن زاده	اتوبوس	ترانسپورت	رانندگی از مشهد تاآمل بدون کمکی وعدم استراحت مقرره	۶۰ روز بایگانی دفترچه
۱۳ـ علی دره‌روحی	اتوبوس	ایران‌پیما	عدم استراحت کافی و استفاده از دفترچه دیگری	۶۰ روز بایگانی دفترچه
۱۴ـ ابو الفضل رمضانی	اتوبوس	لوان‌تور	استفاده ازدفترچه دیگری که قصد داشته بدون‌کمکی از تهران تا مشهد به تنهائی برود.	۶۰ روز بایگانی دفترچه
۱۵ـ حسن سبزی کاران علی‌اکبرزاده	اتوبوس	شمس‌العماره	دراختیار گذاردن دفترچه و وسیله خودبدیگری	۶۰ روز بایگانی دفترچه
۱۶ـ محمد سیدحسینی نیشابوری	اتوبوس	جهان‌پیما	رانندگی ازمشهد تاآمل بدون استراحت کافی	۶۰ روز بایگانی دفترچه
۱۷ـ علی صادقی	اتوبوس	اتوتاج	تصادف منجر بجرح یکنفر بعلت واژگون شدن اتوبوس	۶۰ روز بایگانی دفترچه
۱۸ـ محمد حسین عیسی‌ئیان	اتوبوس	اکسپورت	تصادف منجر بجرح ۴ نفر	۶۰ روز بایگانی دفترچه
۱۹ـ قربانعلی قربانی	کامیون	ـ	تصادف منجر بجرح ده‌نفر	۶۰ روز بایگانی دفترچه
۲۰ـ حسین قصردشتی	کامیون	ـ	تصادف منجر بفوت یکنفر وجرح ۲نفر	۶۰ روز بایگانی دفترچه
۲۱ـ رضا قوام زاده رضوی	اتوبوس	اتوبوذرجمهری	در پاسگاه جاجرود ساعت ثبت نموده ولی دفترچه ووسیله را دراختیار دیگری گذارده است.	۶۰ روز بایگانی دفترچه
۲۲ـ محمد ناصری	مینی‌بوس	مینی‌بوس داران‌تبریز	تصادف منجر بفوت ۱نفر وجرح ۳نفر	۶۰ روز بایگانی دفترچه
۲۳ـ فضائل نجفی	اتوبوس	تی‌بی‌تی	عدم توجه بمقررات راهنمائی و رانندگی	۶۰ روز بایگانی دفترچه
۲۴ـ اسماعیل آبروفراخ	مینی‌بوس	رشت پهلوی	تصادف منجر بجرح دهنفر	۵۰ روز بایگانی دفترچه
۲۵ـ بالا بازه	مینی‌بوس	سرویس مدرسه	تصادف منجر بجرح ۱ نفر	۵۰ روز بایگانی دفترچه
۲۶ـ صالح تقوی فرد	اتوبوس	میهن‌تور	تصادف منجر بجرح سه‌نفر	۵۰ روز بایگانی دفترچه
۲۷ـ عباس صادقی کرکی	کامیون	ـ	در اختیار گذاردن وسیله به شخص فاقد گواهینامه	۵۰ روز بایگانی دفترچه
۲۸ـ اکبر عبیدی قمی	مینی‌بوس	خاص قم	تصادف منجر بجرح دونفر	۵۰ روز بایگانی دفترچه
۲۹ـ هوان‌سان ـکیم	کامیون	ـ	تصادف منجر بجرح دونفر	۵۰ روز بایگانی دفترچه
۳۰ـ نوراله میرزائی بابانازی	مینی‌بوس	اتو ایران	تصادف منجر بجرح ۴ نفر	۵۰ روز بایگانی دفترچه
۳۱ـ عباس نصراللهی	کامیون	ـ	تصادف منجر بفوت یکنفر و جرح ۷ نفر	۵۰ روز بایگانی دفترچه
۳۲ـ علی امیری	سواری کرایه	صیرفی کرمانشاه	تصادف منجر بجرح ۶ نفر	۵۰ روز بایگانی دفترچه
۳۳ـ مصطفی اسیرهند	اتوبوس	رشت مشهد	تصادف منجر بجرح ۴ نفر	۵۰ روز بایگانی دفترچه
۳۴ـ سیف‌اله جاوید	مینی‌بوس	کرمانشاه خسروی	رانندگی خارج از مسیر تعیین شده	۴۵ روز بایگانی دفترچه
۳۵ـ ممجدعلی وحدت‌نیا	اتوبوس	میهن‌تور	تصادف منجر بجرح ۲ نفر	۴۵ روز بایگانی دفترچه
۳۶ـ لطف‌اله هروی	مینی‌بوس	کردکوی	رانندگی خارج از مسیر تعیین شده	۴۵ روز بایگانی دفترچه
۳۷ـ محمود رضا محمدی‌باقر مهابادی	کامیون	ـ	در اختیار گذاردن دفترچه بشخص فاقد گواهینامه	۴۵ روز بایگانی دفترچه
۳۸ـ اصغر کادوی	کامیون	ـ	در اختیار گذاردن دفترچه بشخص فاقد گواهینامه	۴۵ روز بایگانی دفترچه
۳۹ـ اصغر عزیزی	کامیون	ـ	تصادف منجر بجرح یکنفر	۴۵ روز بایگانی دفترچه
۴۰ـ عباس صفاهانی	کامیون	ـ	تصادف منجر بجرح یکنفر	۴۵ روز بایگانی دفترچه
۴۱ـ اصغر ساکت	اتوبوس	میهن‌تور	حمل ۱۰ نفر مسافر اضافی و عدم توجه‌بفرمان‌پلیس	۴۵ روز بایگانی دفترچه
۴۲ـ سیاوش زینال‌زاده	اتوبوس	ایران پیما	تصادف منجر بجرح یکنفر	۴۵ روز بایگانی دفترچه
۴۳ـ عباس خسروی	کامیون	ـ	تصادف واژگونی وجرح یکنفر	۴۵ روز بایگانی دفترچه
۴۴ـ محمود خداشناس	مینی‌بوس	محجوب چناران	تصادف منجر بفوت یکنفر	۴۵ روز بایگانی دفترچه
۴۵ـ سید رضی حسین بالاجاده	مینی‌بوس	شاهرودی بندرگز	در اختیار گذاردن دفترچه بشخص فاقد گواهینامه	۴۵ روز بایگانی دفترچه
۴۶ـ خسرو پاکنیا	اتوبوس	شمس‌العماره	تصادف منجر بجرح دونفر	۴۵ روز بایگانی دفترچه
۴۷ـ علی باجاقی	کامیونت	ـ	تصادف منجر بجرح دونفر	۴۵ روز بایگانی دفترچه
۴۸ـ یونس تقی کشکی	مینی‌بوس	اتوسیر گیتی خوی	تکرار تخلفات و حمل بار تجارتی	۴۵ روز بایگانی دفترچه
۴۹ـ محمدتقی آقاسیان	اتوبوس	ایران پیما	تصادف منجر بفوت یکنفرو جرح ۱ نفر	۴۰ روز بایگانی دفترچه
۵۰ـ سیف‌اله احمدیان برقی	کامیون	ـ	رانندگی برروی مینی‌بوس بدون مجوز	۴۰ روز بایگانی دفترچه
۵۱ـ عباس پاکزاد	اتوبوس	لوان‌تور	تصادف منجر بجرح یکنفر	۴۰ روز بایگانی دفترچه
۵۲ـ ناطق علی‌پور نعمت‌میر	مینی بوس	ـ	تصادف منجر بجرح سه نفر	۴۰ روز بایگانی دفترچه
۵۳ـ سیدعلی‌اکبر حسینی	کامیون	ـ	تصادف منجر بجرح دو نفر بعلت بی‌احتیاطی	۴۰ روز بایگانی دفترچه
۵۴ـ محمود حسنی‌فر حسین‌آبادی	مینی‌بوس	کلانتری بهشهر	تصادف منجر بجرح یکنفر	۴۰ روز بایگانی دفترچه
۵۵ـ سید احمد حقانیان	اتوبوس	میهن نورد	تصادف منجر بجرح یکنفر	۴۰ روز بایگانی دفترچه
۵۶ـ آقاظهیر ساسانی فکوری	اتوبوس	بی‌امتی	تصادف منجر بجرح یکنفر	۴۰ روز بایگانی دفترچه
۵۷ـ ناصر قاصدی لاهیجانی	مینی‌بوس	اتوسیر شیشه	تصادف منجر بجرح یکنفر	۴۰ روز بایگانی دفترچه
۵۸ـ محمداسماعیل قربانی	کامیون	ـ	تصادف منجر بجرح سه نفر	۴۰ روز بایگانی دفترچه
۵۹ـ علی‌اشرف قالیچی گونی	کامیون	ـ	تصادف منجر بفوت یکنفر	۴۰ روز بایگانی دفترچه
۶۰ـ جواد مضیقی	اتوبوس	لوان‌تور	تصادف منجر بفوت ۱ نفر	۴۰ روز بایگانی دفترچه
۶۱ـ میرقلی یوسفی	اتوبوس	اتوسیر طاهرخانی	تصادف منجر بجرح	۴۰ روز بایگانی دفترچه
۶۲ـ ابو القاسم استوار	کامیونت	ـ	رانندگی بدون مجوز	۳۵ روز بایگانی دفترچه
۶۳ـ علی شکفته	اتوبوس	ایران بنز	تصادف منجر بجرح یکنفر	۳۵ روز بایگانی دفترچه
۶۴ـ حسین بلوریان	اتوبوس	اتو شهپر مشهد	حمل بار غیر مجاز و تصادف خسارتی	۳۵ روز بایگانی دفترچه
۶۵ـ حبیب‌الله مانی	مینی‌بوس	اتوسیر طاهرخانی	تصادف منجر بفوت یکنفر عابر	

پلیس راه ژاندارمری کشور شاهنشاهی

پنجمین جلسه عمومی کمیسیون شاهنشاهی

دربرآوردهای اولیه طرح‌ها بی‌توجهی شده‌است

دیروز قسمتی از گزارش کمیسیون شاهنشاهی را مطالعه فرمودید وامروز بخشی دیگر از آنرا می‌خوانید :

٤ـ طرحهای مربوط به فضا های آموزشی

طرحهای مربوطبه محل‌اجرای پروژه‌های ساختمانی در باره فضا های آموزشی و تهیه‌زمین که در مهلت مقرر توسط وزارت آموزش وپرورش ارائه‌گردیده بود ، در کمیته «امور آموزش کمیسیون شاهنشاهی‌موردبررسی قرار گرفت و گزارش لازم از طریق دفتر مخصوص شاهنشاهی از شرف عرض پیشگاه مبارك ملوکانه گذشت و اوامر مطاع همایونی باین شرح شرف‌صدور یافت :

ـ« کمیسیون شاهنشاهی به وظایف خود در مورد طرحهائی که قابل پیگیری‌وبازرسی است عمل نماید.

ـدولت رسیدگی کند چرا استانداریهای گیلان و چهار محال بختیاری در مورد محل اجرای طرحهای خاص ناحیه‌ای و پروژه‌های ساختمانی مدارس اقدام نکرده‌اند ضمنا حداکثر یك ماه فرصت داده میشود که این کار انجام شودو گزارش آن با هم‌آهنگی‌با سازمان‌برنامه و بودجه از طرف دولت به دفتر مخصوص شاهنشاهی ارسال شود. »

طرحهای ناتمام عمرانی

طرحهای اصلاح شده مربوط به‌تعیین علل ناتمام ماندن‌بعضی طرحها در برنامه های عمرانی گذشته و فعلی و پیش بینی رفع نقایص طرحها در برنامه عمرانی ششم در مهلت مقرر به کمیسیون شاهنشاهی ارائه گردید و گزارش کمیته امور طرحها و برنامه های عمرانی از طریق دفتر مخصوص شاهنشاهی به شرف عرض پیشگاه مبارك ملوکانه رسید و اوامر مطاع همایونی درباره‌پی‌گیری‌وبازرسی طرحها توسط کمیسیون شاهنشاهی شرف صدور یافت.

گزارش تغییر برنامه های زمان بندی شده طرحهای کشت و صنعت نیشکر کارون ، کشت و صنعت و دامپروری مغان ، مجتمع گوشت لرستان ،خدمات مهندسی زراعی ، تسطیح اراضی وتوسعه کشاورزی پیشرفته و شرکت های سهامی زراعی از طریق دفتر مخصوص شاهنشاهی از شرف عرض پیشگاه مبارك ملوکانه گذشت و اوامر مطاع همایونی به‌این‌شرح شرف‌صدور یافت:

ـ« به دولت ابلاغ شود که استثنائا تقاضای تغییر زمان‌بندی هاپذیرفته میشود ولی‌این تقاضا هانشان میدهد که‌طرح هاو پروژه‌هائی که ابتدا به کمیسیون شاهنشاهی ارائه داده‌اند صحیح نبوده‌است وباید مراقبت شود که تکرار نگردد. البته کمیسیون شاهنشاهی نیز باید دقیقا پیشرفت‌این طرحهاو پروژه‌ها رابی‌گیری و بازرسی کند. »

گزارش تغییر برنامه زمان‌بندی طرحهای سازمان رادیو تلویزیون ملی ایران و مجتمع فولاد پهلوی از طریق دفتر مخصوص شاهنشاهی به شرف عرض پیشگاه مبارك ملوکانه رسید و تغییرات زمان بندی‌ها مورد تصویب ذات‌اقدس شاهانه قرار گرفت.

٦ـ طرحهای مربوط به رفع‌نارسائی های تعاونی ها

در امتثال اوامر مطاع مبارك ملوکانه ، طرحهای اصلاح شده مربوط به رفع نارسائی های تعاونی های مصرف ف‌شهری«غیر کارگری » شرکت های تعاونی مصرف کارگری و شرکت های تعاونی روستائی‌در کمیته امور تعاون مورد بررسی قرار گرفت وگزارش امر از طریق دفتر مخصوص شاهنشاهی به شرف عرض پیشگاه مبارك ملوکانه رسید و اوامر مطاع همایونی‌به این شرح شرف صدور یافت :

ـ « کمیسیون شاهنشاهی به وظایف خود در مورد‌طرح هائی که قابل پی گیری تهران «بشماره ۳۰۱۰۷۳۱۶ » در پروژه شماره ٦ در فرم‌شماره ۳ « خلاصه طرح‌و فعالیت پیشنهادی »پایان‌کار سال۲۵۳٦ ذکر شود و در فرم شماره ۳ «گزارش سه ماهه پیشرفت‌کار پروژه» موعد پایان طرح‌به‌پایان برنامه ششم موکول گردد .در طرح ساختمان و تجهیزات دانشگاه بلوچستان « به‌شماره ۳۰۱۰۷۳٤۳ » در فرم شماره ۳ تاریخ آغاز و پایان بین سال های ۳۳و ۳۷ و در فرم شماره۳ بین سالهای ۳٤و ٤۰ ذکرشده است .اختلافات‌زمانی دربسیاری از طرحها دیده میشود که من‌باب مثال فقط بعرض نمونه های بالا اکتفا شد.

اعتبارات پیشنهاد شده‌توسط دستگاه های اجرائی و آنچه‌که توسط سازمان برنامه و بودجه به تصویب رسیده ، غالباحاکی از برآورد های حساب شده و قطعی نیست ، اختلافات زیادی که بین مبالغ اعتباری‌دو فرم دیده میشود ،حکایت از آن‌دارد که اولا مبلغ تصویب شده‌مورد تایید دستگاه اجرائی نیست و صرفا دراین مرحله اقدامی‌برای ادای وظیفه اداری انجام گرفته است و ثانیا دستگاه اجرائی‌در فرم گزارش سه ماهه پیشرفت کار پروژه،همان مبلغ‌درخواست شده اول را می‌خواهد و دراین باب اصرار دارد . نمونه این امر را در طرح ساختمان و تجهیزات دانشگاه پهلوی « به شماره ۳۰۱۰۷۳۰۵ » می‌توان دید که در پروژه شماره ۵مبلغ اعتبار در فرم خلاصه طرح یا فعالیت پیشنهادی معادل ٤۰۰ میلیون ریال و در فرم گزارش سه ماهه پیشرفت کار پروژه معادل ۵۰۰ میلیون ریال است، و یا در طرح تامین آب شهر های کشور«بشماره ۳۰۱۰٦۰۲۲۱۱» که در پروژه شماره ۱ درفرم خلاصه طرح یا فعالیت‌پیشنهادی مبلغ اعتبار ۵۰۰ر۰۰۰ هزارریال و در فرم شماره۳مبلغ۲۳۱٫۳۰۰ هزار ریال یعنی نزدیك به‌پنج برابر ذکر شده است .

باتوجه به مطالب پیش‌گفته شده، میتوان تصور کرد که سایر دستگاه های اجرائی هم باچنین مشکلاتی‌روبرو بوده‌اند. در فاصله زمانی بین تنظیم فرم خلاصه طرح یا فعالیت پیشنهادی و فرم گزارش سه ماهه پیشرفت کار پروژه ، گاه لزوم‌تغییراتی بنظردستگاه اجرائی رسیده که وجود اختلافاتی را بین دو فرم باعث شده است . من باب نمونه در طرح ساختمان‌و تجهیز دانشگاه اصفهان (به شماره ۳۰۱۰۷۲۱۰) شروع کار که قرار بوده در سال ۲۵۳۲ باشد به سال ۲۵۳۵ تغییریافته است و در این باب اظهار شده که دلیل امر تغییرات کلی در نقشه ها بوده است ، و اینهم دلیل دیگر بر بی‌دقتی درمحاسبات اولیه است.

ـ عدم وجود ضابطه‌دقیق در برآورد های اولیه وبی‌توجهی در تنظیم فرمها باعث شده که مثلا در طرح مراکز بهداشتی و درمانی شهری (بشماره ۳۰۳۰۲۳۰۱) در پروژه ۱۸ کاشان ، این اختلال دیده شود که باآنکه آغاز پروژه اردیبهشت ماه ۲۵۳٦ اظهارشده ، درستون های ۱۲ و ۱۳ اعتبارمصوب وپرداختی‌تاپایان سال‌گذشته ذکر گردیده است و ۳٪ پیشرفت کار هم نشان‌میدهد.

ـ فرم های رسیده حاکیست که در غالب آنها مانند طرح ساختمان سیلوها (به شماره ٤۰۱۰٦۲۰۵) در باب زمان بندی‌وپیشرفت‌کار توضیحی داده نشده و در تعدادی از فرمها نیز از ذکر موعدپایان طرح خودداری شده است. همچنین غالب طرح های نیروگاه های حرارتی مانند طرح های مشهد ، زرند و اصفهان ، که اتمام آنها با توجه به کمبود نیروی برق حائز کمال اهمیت است ، برنامه زمانی ندارد.

در برخی موارد دیده‌شده که تعداد پروژه ها دردوفرم یکسان نیست.مثلا فرم‌خلاصه طرح‌یا فعالیت پیشنهادی‌برای طرح تامین برق روستائی منطقه تهران ٦۰ پروژه و فرم‌گزارش سه ماهه پیشرفت کارپروژه های آن ۳۱پروژه دارد. همه این‌نکات‌حاکیست که امریه مطاع مبارك‌ملوکانه در مورد تهیه طرح ها و زمان بندی آنها ، که طی فرمان مورخ ۱٦ آبان ماه ۲۵۳۵ شرف صدور یافته، باعث شده است که‌اختلافات در برنامه ریزی ها عیان و آشکار گردد.

ـ رابطه مشخص و استواری بین دستگاه های اجرائی و سازمان برنامه و بودجه‌برقرار نبوده است و سازمان اخیر هم قدرت‌و گنجایش برآورد ، پی‌گیری و نظارت را از دست داده است و در نتیجه ، تنظیم‌فرم ها جنبه اداری پیدا کرده‌و برمبنای حساب و ضابطه درست انجام نگرفته است.

کلیه فرمهای ناقص به نمایندگان وزارتخانه ها و سازمان های مسئول در کمیسیون‌شاهنشاهی‌بازگشت داده شد تا در مهلت های مندرج در جدول پیوست اصلاح‌گردد و فرمهای‌صحیح و دقیق به کمیسیون شاهنشاهی ارائه شود ،ودر مورد فرمهای‌مربوط‌به ماده ۵ فرمان مورخ ۱٦ آبان ماه ۲۵۳۵ ،متعنی‌است ازپیشگاه مبارک اعلیحضرت همایون شاهنشاه آریامهر استدعا شود چنانکه اراده واجازه فرمایند به دولت ابلاغ‌شود که سازمان برنامه و بودجه باتفاق دستگاههای اجرائی نقایص و اشکالات فرمهای اختلافات آنها را با برنامه زمان بندی شده مصوب رفع کنند و در ظرف یک ماه‌از طریق نمایندگان تام‌الاختیار سازمان برنامه و بودجه به کمیسیون شاهنشاهی ارائه نمایند. در مورد فرمهای‌پی گیری سه ماهه دوم سال جاری ، سازمان برنامه و بودجه‌و دستگاههای‌اجرائی مسئول ارائه‌فرمهای صحیح و دقیق باشند و در امتثال امریه مطاع مبارک ملوکانه، که طی نامه‌شماره۷۲ـ۲۰۰رم مورخ ۲٦ر٤ر۲۵۳٦ دفتر مخصوص شاهنشاهی به دولت ابلاغ شده است ، سازمان برنامه و بودجه از ابلاغ بقیه اعتبارات تخصیصی وزارتخانه ها و سازمانهائی‌که‌فرمهای‌گزارش پیشرفت کار پروژه های خود را بصورت صحیح و در موقع مقرر ارائه دهند، خودداری نماید.

اوامر مطاع همایونی باین شرح به دولت و کمیسیون شاهنشاهی شرف صدوریافت:

ـ« این گزارش تصویب می شود . دولت دستور دهد سازمان برنامه و بودجه با دستگاه های‌اجرائی رفع‌نقایص و اشکالات فرم های سه ماهه اول را حداکثر در ظرف یک ماه بنمایند و توسط نمایندگان سازمان برنامه و بودجه مستقیما بکمیسیون شاهنشاهی ارائه دهند در مورد فرم های سه ماهه‌دوم نیز در هر مورد

بقیه در صفحه ۱۹

تاخیر یا نقصی داشته باشد دولت دستور دهد اعتبارات دستگاه های اجرائی مسئول برای این پروژه متوقف شود و مسئولان معرفی گردند.»

۱۰ـ در چهارمین جلسه عمومی کمیسیون شاهنشاهی، ضمن گزارش بازرسی های خرداد ماه کمیته امورصنایع بوجود در حدود ۱۰۰ دستگاه دیگ بخار در محوطه کارخانه ماشین سازی اراک اشاره و پیشنهاد شده بودکه دیگ های بخار موجودهرچه زودتر تکمیل و برای فروش به بازار عرضه گردد .

در همین جلسه جناب‌آقای وزیر صنایع و معاون وقت، ضمن بیانات‌خود اظهارداشتند که این دستگاه ها دیگ بخار نبود بلکه مخازنی هستند که کارآموزان در ابتدای کار کارخانه به عنوان عملیات کار آموزی ساخته‌اند .

حسب‌الامر مطاع مبارک ملوکانه ، برای انکه‌از هیئت بازرسی گزارش‌دهنددرصورت اثبات‌بی‌دقتی بازخواست‌شود، باستندی‌کمیسیون شاهنشاهی هیئت بازرسی دیگری مرکب‌از نمایندگان وزارت صنایع و معادن و حزب رستاخیز ملت ایران ، به سرپرستی بازرس بازرسی ویژه نظامی درتاریخ ۲۹ر٤ر۲۵۳٦ به کارخانه‌ماشین سازی اراک اعزام گردید .

گزارش این هیئت ، مستند به تعدادی‌عکس از دستگاه‌های مورد بحث وصورت جلسه‌ای که بامضای مسئولان کارخانه مزبور رسیده ، حاکی است‌که دستگاه های مزبور همه دیگ های بخار بوده که ۳۱ عدد از آنها از تاریخ بازرسی‌قبلی تا زمان بازرسی مجدد،مونتاژ و به انبار کالا های ساخته شده تحویل گردیده و ۱۰٤ عدد از آنها هنوز در محوطه کارخانه موجود است .

در پیرو این بازرسی،جناب آقای وزیر صنایع و معادن وقت طی گزارش شماره ۲۰٤۷۸ مورخ ۱ر۰ر۲۵۳٦ اعلام نمودند :

« مسئولان امر با توجه‌به این نکته که همواره تعدادی دیگ بخار در جریان ساخت بوده ومطابق برنامه تنظیمی کارخانه بعضی از قطعات‌آن در انتظار وارد شدن به خط تولید میباشد ، تصورنمودند منظور بازرسان مخازنی است که در سال اول بهره برداری از کارخانه برای شروع کارو به منظور بالا بردن مهارت کارگران‌ساخته شده‌وباینجانب اظهار داشتندکه این‌محصولات از نوع مخزن بوده ومتعاقبا در جلسه همگانی نیزاینجانب‌به این موضوع اشاره کردم.»

۱۱: به فرمان مطاع اعلیحضرت همایون شاهنشاه آریامهر ، کلیه گزارش های بررسی هاو بازرسی های

کوششهای پی‌گیر وگوناگون کمیته جنبش ملی نیکوکاری همدان و کمکهای مردم نیکوکار و نیك‌اندیش این شهر باستانی و کهن آگاهی به هدف انسانی‌و مردمی جنبش ملی نیکوکاری نیك‌اندیشان و نیکوکاران این شهر را برانگیخته تابه ندای مردمی جنبش ملی نیکوکاری پاسخ دهند و به این جنبش انسانی که پروبال گشوده است بپیوندند .

انتشار نخستین اطلاعیه کمیته جنبش ملی نیکوکاری همدان با پیشباز گرم و دوستانه وانسانی نیک اندیشان و نیکوکاران همدانی روبرو شد بدانگونه که ۲۳۰۷ تن از فرهنگیان ، بازرگانان ، پیشه‌وران،بانوان خانه‌دارو جوانان نیک‌اندیش با نوشتن نامه‌هایی شورانگیز به‌این جنبش‌مردمی و انسانی پیوستند و آمادگی خود را برای انجام کوشش های نیکوکارانه اعلام داشتند .

در این نامه ها پیشنهاد های سودمندی برای تامین‌رفاه و آسایش مردم بویژه نیازمندان شهر همدان شده که‌کمیته جنبش ملی نیکوکاری با توجه به برتری واولویت نیازها و به انبار کالا های ساخته و نظر اکثریت مردم چند برنامه مهم را سرلوحه‌ی کار و برنامه‌ی خدمتی خود قرار داده است .

ساختمان درمانگاه شبانه روزی

با یاری فراوان و بی‌گیر آقای قدرت‌اله خدایاری استاندار همدان ، انجمن شهر همدان زمینی بوسعت‌سه‌هزار متر مربع به ارزش تقریبی بیش از ده میلیون ریال برای ساختمان درمانگاه اهدا کرده است .

ساختمان درمانگاه شبانه روزی و مجهز همدان‌در این زمین و با یاری نیک اندیشان و نیکوکاران همدان در زیر بنایی بوسعت دو هزار متر مربع‌و زیر نظر کمیته جنبش‌ملی نیکوکاری همدان در حال ساختمان است‌که خوشبختانه‌کار های ساختمانی این واحد درمانی که بی‌گمان با پایان یافتن آن به یاری نیازمندان خواهد شتافت بخوبی و سرعت‌پیش می رود .

نظارت و سرپرستی کار های ساختمانی درمانگاه شبانه روزی همدان را آقای حاج رمضان نیکوسخن (دهپیازی)که از پیمانکاران نیکوکار و نیک اندیش همدان است به‌رایگان انجام می دهد .

برای آنکه نیکوکاران بتوانند به یاری دست‌اندرکاران ساختمان این درمانگاه بپردازند حساب ویژه‌ای در بانک سپه شعبه مرکزی همدان گشایش یافته است . دوستاران شرکت در این برنامه میتوانند هر مبلغ که میل داشته باشند باین حساب که زیر نظر نیکوکاران و اعضاء کمیته جنبش ملی نیکوکاری صرف ساختمان درمانگاه شبانه روزی‌میشود واریز نمایند .

حساب جاری شماره ٦۹۲٦
بانك سپه همدان شعبه‌ی مرکزی ویژه‌ی کمك به ساختمان درمانگاه شبانه روزی همدان است

خانه‌های ارزان قیمت برای نیازمندان

یکی دیگر از برنامه های نیکوکارانه‌ی نیک اندیشان‌و نیکوکاران همدان در پیوستگی و ارتباط با جنبش ملی نیکوکاری ساختمان خانه های‌ارزان قیمت برای نیازمندان است . همدان یکی از نخستین شهر هایی است که در آن برنامه‌ی ایجاد خانه برای نیازمندان پایه گذاری شد و سال گذشته یکصدو یک خانه به نیازمندان واگذار گردید .

هم اکنون کمیته جنبش ملی نیکوکاری همدان برآن شده است تا با یاری نیکوکاران و نیک اندیشان همدانی دست‌به ایجاد خانه های ارزان قیمت زند تا از این راه بتواند به برآوردن یکی از نیاز های مردم مستمند و نیازمند همدان بپردازد .

آقای قدرت‌اله خدایاری استاندار همدان به کمیته‌جنبش ملی نیکوکاری همدان اعلام نمودند که در این راه یاری لازم را خواهند داشت تا نیازمندان همدان بتوانند در خانه های ساخته شده از تامین لازم و رفاه و آسایش بیشتربرخوردار شوند .

کوشش های سودمند نیکوکاران همدان

جنبش‌ملی‌نیکوکاری پروبال‌می‌گشاید

ساختمان و پایه گذاری :

درمانگاه شبانه روزی خانه‌های‌ارزان‌قیمت‌برای‌نیازمندان مجتمع فرهنگی و ورزشی خانه‌ی سالمندان

۲۳۰۷ نیکوکار از گروه ،فرهنگیان ،بازرگان، پیشه‌وران ،بانوان خانه‌دار و جوانان نیك‌اندیش به کمیته جنبش ملی نیکوکاری همدان‌پیوسته‌اند

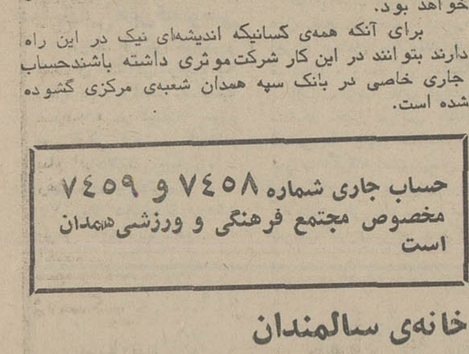

★ ساختمان درمانگاه شبانه‌روزی همدان که با یاری مردم نیکوکار ساخته میشود.

حساب جاری شماره ۷٤٦۱
بانك سپه همدان شعبه مرکزی ویژه‌ی ساختمان خانه های ارزان قیمت برای ـ نیازمندان است .

مجتمع فرهنگی وورزشی

یکی دیگر از برنامه‌های سودمند که به پیشنهاد‌نیکوکاران همدانی پایه‌ریزی شده ایجاد یک مجتمع فرهنگی و ورزشی است که بدون شک برآورنده‌ی نیازمردم نیازمند این شهر خواهد بود.

برای آنکه همه‌ی کسانیکه اندیشه‌ای نیک در این راه دارند بتوانند در این کار شرکت‌موثری داشته باشندحساب جاری خاصی در بانک سپه همدان شعبه‌ی مرکزی گشوده شده است.

حساب جاری شماره ۷٤۵۸ و ۷٤۵۹
مخصوص مجتمع فرهنگی و ورزشی همدان است

خانه‌ی سالمندان

تامین رفاه و آسایش سالمندان، آنانکه بهر روی در سازندگی کشور نقشی داشته‌اند نیز مورد توجه خاص نیکوکاران ونیک اندیشان همدان است.

همه‌ی نیکوکاران نیک اندیش می‌توانند برای‌تامین رفاه و آسایش سالمندان همدانی در ساختن وایجاد خانه‌ی سالمندان شرکت کنند وبا انجام این کار نیک نیاز این گروه از مردم را به بهترین روشی برآورند.

آقای خدایاری استاندار همدان تامین زمین‌مورد نیاز خانه‌ی سالمندان همدان را قول داده‌اند. امید است‌نیکوکاران به‌انجام این کار نیک به شادی ورفاه سالمندان همدانی‌کمک کنند.

حساب جاری شماره ۷٤٦۰
بانك سپه همدان شعبه مرکزی مخصوص ساختمان خانه‌ی سالمندان این شهر است

یاری همگانی در پیوستن به جنبش ملی نیکوکاری

آقای خدایاری استاندار همدان گذشته از پشتیبانی بی‌دریغ از انجام برنامه‌های جنبش ملی نیکوکاری دستور دادند برای تامین نیاز ساختمان درمانگاه شبانه‌روزی همدان بیست وچهار تن سیمان در اختیار گذاشته شود.

آقای مهدی مکارچی نیکوکار مهربان ونیک‌اندیش مبلغ پنج میلیون ریال برای ساختمان درمانگاه شبانه‌روزی هدیه کرده‌اند.

اعضای محترم صنف فرش فروش همدان وسیله آقای معبودی مبلغ پانصد وپنج هزار ریال داده‌اند.

بیست وپنج تن از پزشکان نیکوکارهمدان آقایان دکتر: اصفهانی، حجت، منصور، امینی، اعتماد، اطاعتی، بصیری، ترابی، جوادی، خسروی، رشیدی، سامنی، سبحانی، شوشتری، عظیم، کاظمی، کودکی، کرمانی، مهدیان، معینی، وزیری، نورائی، عراقچی، رضوی و شفا برروییم چهارصد ونود هزار ریال به کمیته جنبش‌ملی نیکوکاری اهداءکرده‌اند.

فروشندگان مصالح ساختمانی بموسیله آقای علی شبری سی‌هزار آجر ودویست هزار ریال پول برای کمک بساختمان درمانگاه هدیه نمودند.

گذشته از این، گروهی دیگر از نیکوکاران همدانی با پرداخت مبالغی کمیته جنبش ملی نیکوکاری این شهر رادر راه انجام خدمات نیکوکارانه یاری کرده‌اند بطوریکه در مدتی کوتاه که از پایه‌گذاری این کمیته می‌گذرد مبلغ ٦ر۷٤۲ر۳۰۰ ریال بحساب این کمیته واریز شده است.

به‌امید پیوستن هرچه بیشتر نیکوکاران به این جنبش ملی وانجام خدماتی که با یاری یکایک نیک‌اندیشان و نیکوکاران جنبش ملی نیکوکاری می‌تواند به هدفهوالا و انسانی‌اش برسد.

مشاور قبل و بعد از فروش دستگاههای تهویه مطبوع

ما ثمره سالها تجربه و کوشش مداوم کارخانجات معظم جنرال الکتریک آمریکا و تکنولوژی پیشرفته

آنان را در اختیار شما قرار میدهیم ۰ از کوچکترین محیط تا بزرگترین فضا

- واحد تهویه یکپارچه PACKAGED UNIT
- واحد کندانسور ـ هواساز SPLIT SYSTEM
- زون لاین ZONE LINE
- هید رونیک زون لاین مجهزبه کویل آب گرم یا بخار
- هیت پامپ HEAT PUMP
- کوره هوای گرم (گازی و برقی) WARM AIR FURNACE
- سیستم انرژی خورشیدی SOLAR ENERGY SYSTEM
- تجهیزات مکمل COMPONENTS
- رطوبت زن HUMIDIFIER
- تصفیه هوای الکترونیک ELECTRONIC AIR CLEANER
- کویل های برودتی قابل کویله شدن با کوره‌ها
- جهت واحد های تهویه مطبوع با گرمایش گازی

شرکت مهندسی وبازرگانی پارس :
خیابان حافظ، کوچه آرژانتین، شماره ۴/۱
تلفن ۸۳۸۱۹۴، ۸۲۹۴۵۵، ۸۲۷۵۰۲

آگهی استخدام رسمی

اداره آموزش وپرورش منطقه بیله‌سوار طبق مفاد قانون استخدام کشوری ۱٤ نفر را ازطریق امتحان‌ومسابقه بشرح‌زیر استخدام‌میکند:

۱ـ عنوان طبقه شغل متصدی امور دفتری راهنمائی ابتدائی ومتوسطه.
۲ـ محل جغرافیائی خدمت‌درحوزه آموزش و پرورش بیله‌سوار.
۳ـ تعداد مورد نیاز ۱٤ نفر
٤ـ شرایط احراز دارا بودن دیپلم کامل متوسطه
۵ـ گروه شغلی چهار نفر

داوطلبان واجد شرایط میتوانند برگ درخواست ذیل این آگهی را تکمیل کنند وبادو قطعه عکس ٤×۳ خودو رسید بانکی مبنی بر پرداخت مبلغ ۳۵۰ ریال در یکی از شعب بانک ملی ایران بحساب شماره ۹۸۰ خزانه نزد بانک مرکزی ایران بعنوان حساب حق ثبت نام داوطلبان‌استخدام و فتوکپی برگ خاتمه خدمت وظیفه یا برگ معافیت دائم حداکثر تا مورخه ٤ر۷ر۳٦ با پست سفارشی‌بنشانی آموزش و پرورش منطقه بیله‌سوار ارسال دارند به‌مدارکی که فاقد رسید بانکی باشد و یابعد از این مهلت به پست تحویل داده شود ترتیب اثر داده نخواهد شد وجوه پرداخت بهیچ وجه مسترد نمیشود پروانه ورود به جلسه در تاریخ ۱۱ر۷ر۲۵۳٦درمحل اداره آموزش و پرورش بین داوطلبان توزیع خواهدشد.

برگ درخواست شغل

نام | نام خانوادگی | نام پدر | شماره شناسنامه
محل صدور | تاریخ تولد | مدرک و رشته تحصیلی
وضع خدمت وظیفه | داوطلب شغل فقط یک شغل
محل جغرافیائی مورد تقاضا فقط دریک محل | نشانی کامل شهر | خیابان
کوچه | شماره منزل | تلفن | امضاء داوطلب

گزارشهائی از جنوب
صفحه ۱
اطلاعات
دوشنبه ۲۱ شهریورماه ۲۵۳۶ـ شماره ۱۵۴۱۱

سخنی با استاندار جدید خوزستان :

مردم آغاجاری وایذه چه میخواهند

سخن مردم رامهرمز با استاندار جدید خوزستان :

رامهرمز، دوراز آهنگ رشد «درجا» میزند

آب آشامیدنی مردم رامهرمز «گل‌آلوده به‌آب» است

● ۳ پزشك خارجی درمانگاه رامهرمز ازتشخیص و مداوای درد ها و بیماریهای مراجعان عاجزند

سرمایه داران رامهرمز ، سرمایه های خودرا در بانکها راکد گذاشته‌اند .

● اجحاف وگرانفروشی کسبه در رامهرمز مصرف کنندگان را به ستوه آورده است

● کمبود مصالح ساختمانی کار های عمرانی‌را در رامهرمز متوقف کرده است .

● رامهرمز شهری‌است که به قول بیشتر مردمش از قافله پیشرفت وتوسعه عقب مانده‌و درشرایطی‌که‌بیشتر شهر ها ، بخشها وحتی روستاهای کشور از مواهب رشدوتوسعه‌عمرانی ورفاهی برخوردار شده‌اند ، دورازآهنگ رشددرجازده‌است واین به علت کم‌توجهی‌مقامات مربوطه وتعلل‌نمایندگان مردم این شهر درانجمن های ملی است . نمایندگان مردم رامهرمز درانجمن های ملی اکثراپس‌از پیروزی‌درانتخابات‌وظایف‌خود رادرقبال مردم‌فراموش کرده‌و در بی‌اعتنائی نسبت به‌امـــر پیشرفت و توسعه عمرانـــی واقتصادی رامهرمز ،از مقامات مسئول دراین شهرگوی سبقت ربوده‌اند .

به هرحال ،اکنون که آقای باقرنمازی به سمت استاندار جدید خوزستان منصوب‌شده، مـــردم رامهرمز نیاز هـــا ومسائل خودرا با ایشان در میان می گذارند و انتظاردارند استاندار خوزستان یا بررسی مشکلات و نیازمندیهای ایـــن شهر ،برای اجرای‌برنامه های

بقیه در صفحه دوم

به علت نبودن باشگاههای ورزشی و مراکز تفریحات سالم در رامهرمز ، نوجوانان و جوانان این شهر اغلب اوقات فراغت خود را در کوچه ها به‌بطالت می‌گذرانند

اهالی آغاجاری ٦ ماه است برنامه های تلویزیونی را نمی‌بینند

● معمولا در رابطه مردم و مسئولان مربوطه درگیری هـای وجود داردوگروه‌اول‌خواستار تامین رفاه هستند و گروه دوم باتوجه به امکانات خود دست اندرکار اجرای پروژه ها ودادن وعده‌ها از آنجائی که انجـــام همه کارها از عهده یک نفر بر نمی آید بهنگام تعویض یک مقام بالادست مقداری از برنامه‌هایش نیمه تمام یا اجرا نشده میماند و مردم بمحض روی کار آمدن مقامی جدید انتظار دارند کارهای به پایان نرسیده توسط ایـن مقام جدید عملی گردد . بهمین لحاظ در اینجا خواسته هـای اهالی آغاجاری و ایذه را ازنظر خوانندگان عزیز میگذرانیم و به اطلاع استاندار جدیدخوزستان میرسانیم باشد که در زمینه رفع این نیازها و تامین رفاه مردم کوشیده شود.

با آنکه آغاجاری بسبب وجود نفت و گاز به معدن طلای سیاه و سفید معروفشده امامتاسفانه از بسیاری از امکانات رفاهی بی بهره است .

در این شهر به‌استثنای کارکنان صنعت نفت و گاز که از مسکن مناسب و دیگر مزایای شهری برخوردارند بقیه کارکنان ادارات دولتی و مردم‌عادی و صاحبان مشاغل آزاد از کمبود زمین‌و مسکن و امکانات تفریحی در مضیقه‌اند .

مسئله مهمی که استاندارجدید لازم است در سرآغاز کارهای عمرانی خود در آغاجاری بدان توجه نماید تهیه مسکن برای‌مردم این شهر است .

کمبود آب

از دیگر مشکلات‌اهالی‌آغاجاری و میدانجعفرو امیدیه علیامسئله کمبود آب‌است و با آنکه‌تاکنون توسط مسئولان‌امر در این‌زمینه کوشش هائی شده اما به نتیجه مثبتی نرسیده و مردم همچنان از کم آبی در عذابند .

کمبود مراکز تفریحی

آغاجاری که‌شهری گرمسیراست و گرمای آن گاهی تا ۵۲درجه بالای صفر میرسد نیاز مبرمی به استخر شنا و دیگر اماکن‌تفریحی دارد تا مردم این شهر درروزها و شبهای تفتیده‌تابستان‌با پناه‌بردن به این مراکز از دست گرما در امان باشند .

کمبود تاکسی ،تخت‌بیمارستانی ،راه های ارتباطی سالم ،کتابخانه عمومی از دیگر مشکلات مردم آغاجاری است و علاوه بر این‌ها حدود ٦ ماه است‌که بعلت‌خرابی فرستنده تلویزیونی مردم‌آغاجاری از دیدن برنامه های تلویزیونی محروم مانده‌اند وجا داردمسئولان رادیو تلویزیون هرچه زودتر در رفع این نقیصه بکوشند .

در ایذه

مردم ایذه نیز که یکی از شهر های نسبتا عقب مانده ازآهنگ رشد شهرهاست‌از«نمازی»استاندار جدید خوزستان درخواست – هائی دارند که از اعم آنها تامین مسکن برای حدود ۲۰ هزارنفر از اهالی «ایوه‌و سوسن» است که این عده از هنگام طغیان آب سدرضا شاه کبیر و ماندن زمین ها ی‌زراعی‌شان در زیر آب‌ناچار در حوالی مناطق مزبور درچادر های موقت اسکان گزیده‌اند ،با توجه به این مهم که فصل‌زمستان در پیش است امیدواریم‌استاندار جدید در زمینه تامین مسکن‌برای

بقیه در صفحه دوم

سارق فراری هنگام عیادت از همدستش بدام افتاد

مرتضی شیروانی سارق فراری‌که هنگام عیادت دوستش در بیمارستان دستگیر شد

شیراز – سارق فراری هنگامیکه برای عیـادت از همدستش به بیمارستان‌رفته بود بدام افتاد .

هفته گذشته دو نفـــر سارق به اسامی مرتضـــی شیروانی و حسین شعبانی که پس از سرقت اتومبیل آریا رئیس ناحیـــه یک آموزش و پرورش شیراز قصد داشتند به یکی ازخانه های خیابان خاک شناسی شیراز دستبرد بزنند مورد سوءظن ماموران گـشت واقع شدند و به آنـــان فرمان ایست داده شد امـا سارقین اقدام به فرارکردند و در نتیجه حسین شعبانی مورد اصابت گلوله قـــرار گرفت و مرتضی متـــواری شد .

«حسین» توسط‌ماموران به بیمارستان سعدی شیراز انتقال یافت و تحت معالجه قرار گرفت و ماموران در جستجوی مرتضی بودندکه سارق فراری برای عیادت‌از دوست مجروحش بـــه بیمارستـــان آمد و بدام ماموران افتاد .

از وسط مزرعه «آذرخواران» جرقویه جاده کشیده‌اند

جرقویه – عده‌ای از کشاورزان مزرعه «آذرخواران» جرقویه ضمن مراجعه بدفتر نمایندگی اطلاعات دراین منطقه گفتند: سازمان تعاون و امور روستاهای اصفهان ادامه راه هائی را که از جاده اصفهان به روستای «نیک آباد» میرسد ، از وسط‌مزرعه «آذرخواران» عبور داده و بالغ بر ۳۰ هکتار از زمین های کشاورزی را در این منطقه از بین برده و خسارت جبران ناپذیری بکشاورزان زده است . از مقامات مسئول درخواست توجه و رسیدگی باین موضوع راداریم .

دخترشیك پوش آبادانی درآمل کشته‌شد

فرحناز فیروزه‌ای دختـر آبادانی که در آمل کشته شد

آبادان – شیک پـــوش ترین دختر مسابقات شیک پوشی مدارس راهنمائـــی تحصیلی آبادان در حادثه دلخراش رانندگی شهرستان آمل کشته شد .

فرحناز فیروزه‌ای کـــه بهمراه مادرش «شمســـی» برای زیارت به مشهد رفته بود بهنگام مراجعـــت در شهرستان آمل خـــود و مادرش‌دچار حادثه رانندگی شدند .

در این حادثه فرحنـــاز کشته شد و مادرش بشدت مجروح گردید و بـــه بیمارستان شیروخورشید نسرخ آمل انتقال یافت.

فرحنـاز فیـــروزه‌ای (مقتول) که دانش آمـــوز سال دوم راهنمائی‌تحصیلی مدرسه فردوسی آبـــادان بود یکی از ورزشکاران بنام این شهر بشمار مـــی رفت و سال گذشته در بین ۲۷۵ نفر دختر لـقب شیک پوش ترین را بخـــود اختصاص داده بود .

دستگیری سارق سابقه دار اتومبیل

هوشنك یلائی‌سارق سابقه‌دار اتومبیل که‌بدام ماموران افتاد

شیراز – یک ســـارق سابقه‌دار اتومبیل بـــه دام ماموران افتاد .

این سارق که هـوشنگ یلائی نام دارد و از اهالی باکو است هنگامیکه بایک اتومبیل مسروقه آریا از آباده عازم اصفهان بـــود مورد سوء ظن ماموریـــن شهربانی آباده قرار گرفت و به او ایست داده شد اما سارق با سرعت از مـــحل فرار کرد ماموربن پس از تلاش بسیار و تعقیب‌فراری وی را در ۳۰ کیلو متری شیراز– آباده بدام انداختند و با پرونده متشکله بـــه

بقیه در صفحه دوم

سارق ۲۰ دستگاه موتوسیکلت درشیراز دستگیروزندانی شد

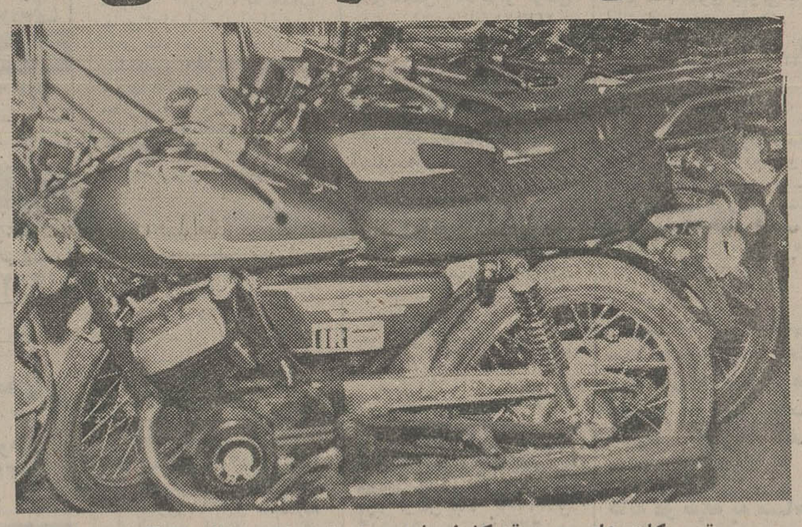

موتوسیکلت های مسروقه کشف شده برای تحویل به صاحبان آنهادر اداره‌آگاهی شیراز نگهداری می‌شود

شهر کرد – خبرنگار اطلاعات

شیراز – یک سارق سابقه‌دار بنام «حسین حسینی» هنگام‌فروش یک موتورسیکلت مسروقه در شیراز ، توسط ماموران آگاهی دستگیر شد .

این سارق سابقه‌دار که اهل «خضر» جهرم میباشد ، پس از دستگیری به ۲۰ فقره سرقت موتوسیکلت اعتراف کرد و اظهار داشت که بیشتر این موتور ها رادر خضر بنصف‌قیمت فروخته است .

ماموران آگاهی برای باز پس گرفتن موتورسیکلت های‌مسروقه سارق را تحت نظر به خضر بردند وموتوسیکلت های‌مسروقه را گرفتند و خریداران آنها را باتهام خرید اموال مسروقه به

بقیه در صفحه دوم

تاچند ماه دیگر :

هیچ آدم بی شناسنامه‌ای در چهارمحال و بختیاری نخواهد بود

افراد اعزامی اداره‌کل ثبت‌و احوال چهارمحال و بختیاری در روستا ها به‌مردم شناسنامه می‌دهند .

شهر کرد در اجرای برنامه سازمان ثبت احوال بمنظور پیاده کردن طرح مکانیزه اطلاعات‌انسانی و قانون جدید ثبت احوال مصوب ۲۵۳۵ شاهنشاهی ، اداره کل ثبت احوال استان‌چهارمحال و بختیاری در نظر دارد به کلیه مناطق این استان اکیپ هـــای ضربتی جهت پاکسازی افـراد فاقدشناسنامه اعزام کند و بگونه خاصی مناطق این استان رابرای طرح مذکور آماده نماید .

این اداره کل برای نیل به این هدف با اعزام سه اکیپ مجهـز به سرپرستی رحمت‌الله ایـزدی رئیس اداره ثبت احوال شهـر کرد بمناطق بازفت ، اردل ، لردجان جانکی ، خانمیرزاد ، دواب ، شوارب ، تنگ گزی ، بیرمگان کار خود را گسترش خواهد داد و سپس به‌لاروکیار میزدج و بخش مرکزی بروجـن خواهد پرداخت .

افراد اکیپ ها در مناطق مزبور تا پایان کار بطور شبانه روز مشغول کار خواهند بود.

اسدی مدیرکل اداره ثبت‌احوال استان چهارمحال و بختیاری‌پس از یک بازدید ٦ روزه در منطقه عشایری و کوهستانی «بازفت» اظهار داشت : تاکنون اکیپ‌های اعزامی به‌این منطقه برای ۳۵۰۰ نفر شناسنامه صادر کرده‌اند و تا پایان کار به تا حدود ۷هزار نفر شناسنامه داده خواهد شد.

اکیپ های دیگراستان درگلیگرد دیناران ، و لردگان فعالیت دارند و تاکنون ۱۷ هزار نفر راصاحب شناسنامه کرده‌اند .

گفتگو بارئیس اداره آموزش وپرورش آبادان :

بزودی مشکل مسکن برای فرهنگیان آبادان حل میشود

محمدرحیم مقدسی ،رئیس اداره آموزش وپرورش‌آبادان

باتکمیل ٤۰۰ دستگاه خانه وتحویل آن، ٦۰۰واحدمسکونی‌دیگر برای‌فرهنگیان آبادان ساخته می‌شود وبدین ترتیب همه فرهنگیان آبادان صاحب خانه خواهند شد

آبادان :ازسوی وزیرآموزش و پرورش،محمد رحیم مقدسی رئیس پیشین دبیرستان ۲۵ شهریور « بریم» بریاست اداره آموزش و پرورش آبادان منصوب و بکار مشغول شد.

رئیس جدید اداره آموزش و پرورش آبادان‌در یکجلسه گفت و شنود با فرهنگیان آبادان پیرامون برنامه‌کارخود و مسائل آموزشی و لزوم پیشبرد برنامه های مشخص آموزشی سخن گفت .

خبرنگار ما در آبادان بـا محمد رحیم مقدسی ، رئیس جدید اداره آموزش‌وپرورش آبادان‌گفتگوئی‌پیرامون مسائل مشکلات‌و نیازمندیهای فرهنگیان این شهر ترتیب داد که حاصل آن را میخوانید :

رئیس اداره آموزش و پرورش آبادان در مورد حـل مشکل مسکن برای فرهنگیان گفت . باتشکیل شرکت تعاونی مسکن و اخذ مبلغ ٦۰ هزار تومان از هر یک از فرهنگیان و کمک های بانک رهنی‌٤۰۰ دستگاه خانه‌در آبادان‌دردست ساختمان قراردارد‌که پس ازتکمیل‌دراختیار فرهنگیان قرار میگیرد .

وی افزود : پس از اتمام این ٤۰۰دستگاه‌واحد مسکونی مجددا اقدام به احداث ٦۰۰ دستگاه خانه دیگر خواهد شد و مشکل معلمان در آبادان به کلی حل خواهد شد .

باشگاه معلمان

مقدسی افزود: باشگاه‌بوستان متعلق به شرکت ملی نفت که‌در اختیاراداره آموزش‌وپرورش

بقیه در صفحه دوم

درشیراز

سارق افغانی هنگام ربودن ساك یك مسافر به دام افتاد

حسین علی آقا ، سارق افغانی که در شیراز دستگیر شد .

شیراز– یک جوان افغانی که بدون گذرنامه وارد کشور شده است ، باتهام سرقت ساک و وسایل مسافران اتوبوس درپارکینگ اتوبوسهای مسافربری شیراز بدام افتاد .

سارق افغانی که «حسین علی آقا» نام‌دارد ، هنگامی که بایک ساک مسروقه قصد خارج شدن از پارکینگ عمومی شیراز را داشت توسط ماموران انتظامی دستگیر شد .

وی در بازجوئی اعتراف کرد که بدون گذرنامه بایران آمده و چون طاقت و تحمل کارکردن را نداشته ، بعنوان باربر شروع بسرقت ساک و وسایل مسافران کرده است .

سارق افغانی که یک شاکی خصوصی نیز دارد ، همراه باپرونده تنظیمی بدادسرا اعزام شد و باصدور قرارقانونی از سوی وثوقی دادیار شعبه ۲ دادسرای شیراز زندانی شد .

شهردار شیراز به هامبورك رفت

شیراز : شهردار شیراز برای شرکت در مجمع بین‌المللی«یو لا» به هامبورگ رفت .

مهندس فریدون موحدی شهردار شیراز که چندی پیش‌درمیان شهرداران کشور های آسیایی به عنوان نایب رئیس مجمع بین‌المللی « یو لا» انتخاب شد ، برای شرکت در مجمع عمومی سالانه «یو لا» به هامبورگ عزیمت نمود .

در غیاب شهردار شیراز که مسافرتش تا اوایل مهر ماه بطول می‌انجامد عظیم ابراهیمی معاون امور مالی و اداری شهرداری‌شیراز کفالت شهرداری را بعهده دارد .

کشف جسد یك مرد ۲۵ ساله درجاده «باجگاه» شیراز

شیراز : جسد مرد ۲۵ ساله‌ای در کنار جاده « باجگاه» شیراز کشف شد . جسد از ناحیه شکم به روی زمین افتاده بود و درقسمت سینه و شکم آن آثار ضربات دیده میشد .

جسد که هنوز هویت صاحب آن معلوم نشده‌به پزشکی‌قانونی شیراز انتقال یافت و کالبد شکافی شد .

علت مرگ مرد مجهول‌الهویه شکستگی جمجمه ، خونریزی مغزی و شکستگی ساق های پا اعلام شد .

مرك درحمام

شیراز : جسد مرد ٦۰ساله‌ای در یکی از نمره های گرمابه نیمروزی شیراز– فلکه‌شاهزاده قاسم پیدا شد .

این مرد حیدرعلی نکومندیان نام داشت و چون بازگشت‌او از نمره بطول انجامیدکارگران حمام به نمره‌ای‌که‌او درآن‌بود مراجعه کردند با جسد وی مواجه شدند .

جسد برای تعیین علت مرگ به پزشکی قانونی انتقال‌یافت.

پای صحبت دوخواننده اشعارمذهبی :

آوازهای‌مذهبی انسان را بتفکر واندیشه‌وامیدارد

احمد قوامی‌نیا

مهدی حمیدی

اصفهان : در هـر غروب روز های ماه مبارک رمضان، قبل از خواندن دعـایی از «صحیفه سجادیـه» و آوای دلنشین : «...همه باهم بسوی خدابرویم» که هـر انسان پرهیزگار و یکتاپرستی را در دنیایی از روحانیت می‌کشاند. از رادیو و تلویزیون آواز های شورانگیز مذهبی پـخش می‌شود و بر پهنه شهرهـای کشورمان طنین می‌اندازد .

مهدی حمیدی‌واحمد قوامی‌نیا دو خواننده آماتور اشعار مذهبی سازمان رادیوتلویزیون ملی ایران مرکز اصفهان که مبتکر آوا های دوصدایی‌هستند درباره ساخته های خود می‌گویند «نغمه‌های مذهبی اگرچه ریتم‌وهماهنگی با آن همـراه است ،اما این هماهنگی از حد «شرع» تجاوز نمی‌کند و بـه پای موسیقی نمی‌رسد .

حمیدی که دارای تحصیلاتی عالی است و در زمینه معارف اسلامی نیز تحقیق کرده‌گفت: ازنظر اسلام هرگونه آواز و نغمه‌ای‌که موجب «سکر»نشود، حرام نیست و نغمه‌ای که‌انسان رابه تفکر و اندیشه و خدا شناسی وادارد جایز است .

قوامی نیا اضافه کرد . اصولا‌کارخواندن اشعارمذهبی باید باتخصص خاص همـراه باشد و دراین راه ما استاد «دنبیجی» را به عنوان‌پیشرو و کسی که نخستین بار، سبکی را درخواندن نغمه‌های مذهبی به وجود آورده قبول داریم اما من وهمکارم کارمان جداگانه است . مابه طریق دوصدایی در روزهای جشن و اعیاد به خواندن اشعار شاد مذهبی‌می‌پردازیم و در ایام سوگواری آواز های حزین واندوه‌آور می‌خوانیم و به کار خویش نیزمعتقدیم .

مهدی حمیدی معتقد است عده‌ای از جوانان باوجودی‌که از صدای خـوب و قـوی برخوردارند ،از خواندن شعر های مذهبی سرباز می‌زنند و این به‌علت کمرویی است .

وی اضافه کرد : ماحاضریم به جوانانی که‌مایل به آموختن طرز خواندن مذهبی هستند آموزش دهیم .

نیازمندیهای اطلاعات

تلفنهای: ۳۱۲۴۱۳-۳۱۱۲۲۷

نیازمندیهای اطلاعات تلفنی آگهی میپذیرد

بایک نفس... خودرا گرم کنید!

قابل توجه دانشگاهها و مدارس ملی
تایپ وتکثیر جزوات درسی
تلفن ۶۶۸۸۵۵ شعبه مشهد ۲۵۹۶۶

ارزان ارزان
کاشی ایتالیائی
۱۵×۱۵ و ۱۱×۱۱ کلی و جزئی
تحویل فوری تلفن ۸۴۶۱۱۳

ترخیص کالا
از گمرک مهرآباد (آرتاکسی)
حداکثر ۴۸ ساعته از ۲ تا ۵ بعداز ظهر تلفن ۹۷۲۳۶۸

تزئینات دکوراسیون

کومانچی سرویس
تزئینات ـ خشکشوئی موکت ـ فرش ـ تشک اتومبیل، کفپوش پرده کرکره و نظافت کلی ساختمان ۹۶۴۱۱۸
۱-۲ ۲۳۵۰۲

کرکره
امروز سفارش دهید ۲ روز بعد تحویل بگیرید ۰۹۲۲۰۷

تزئینات ساختمان
کاغذ دیواری موکت نقاشی موسسه امیر ۲۰۶۶۶۵ و ۲۰۸۵۴۹

انواع کاغذ دیواری، پرده کرکره، موکت را در اسرع وقت نقد واقساط طولانی از شرکت کالیران بخواهید. تلفن ۳۱۰۷۷۲ سفارش تلفنی پذیرفته میشود.

تزئین فوری فوری پرده کرکره کاغذدیواری موکت کفپوش سقف‌پوش پرسیانا ۰۳۷۷۰۸

موکت
نمدی با نصب ۲۶ تومان
۸۵۷۵۴۹

فقط یک تلفن کافیست که موکت ـ کاغذ دیواری ـ کف پوش پرده افقی ـ عمودی ـ پرسیانا ـ اکوستیک کف پوش رادر اسرع وقت انجام‌دهیم
۸۴۶۱۱۳
آ-۱۱۶۴ ۱-۸

برای ساختمان شما

پاکتان
انجام کلیه خدمات ساختمان ۸۲۴۵۸۱

آسفالت
و قیرگونی پشتبام ۵۲۲۱۰۱

سیمان
وارداتی جزئی و کلی آماده‌تحویل شرکت بوارده ۷۹۰۴۰۶

سقف کاذب
فروش ونصب هر نوع آکوستیک و سقف کاذب وارابیهزبندی در تهران و شهرستانها فوری تلفن:
۹۳۳۶۵۰

قیرگونی و اسفالت کوچه و پشت بام فوری ۷۳۷۳۹۴

داربست پلیت
نصب فوری داربست فلزی تلفن ۷۳۶۰۱۹

قیروگونی و اسفالت
باتضمین ۷۳۸۴۵۵ ـ ۷۳۰۱۰۸

فروش و نصب داربست ۸۵۶۲۰۴

اسفالت کاری تلفن ۸۵۳۳۶۵

ایزولاسیون پشت بام
با ایزوگام ۶۳۶۰۱۴
یوسف‌آباد محمدرضاشاه شماره ۱۳۰ شرکت ساختمانی بام پاد (اهل پروکاسب) شعبه ایران ایزول

اسکلت فلزی
مقاطعه‌کاری با مصالح و بدون مصالح تلفن ۹۳۷۹۸۶

آسفالت فنی باتضمین
۷۳۰۱۴۶

اسفالت باتضمین
دفتر نوین
۵۶۱۳۷۲

آسفالت و قیرگونی
تلفن ۶۲۴۵۵۹

اسفالت و عایق
شمیران ـ قلهک ـ تلفن
۲۶۱۳۲۷

هرگز
چکه‌سقف
نخواهید داشت
ایزولاسیون پشت بام با قیر پلاستیکی بدون کندن عایق قبلی با تضمین ۷۵۰۶۳۴ شرکت ایزومر
۱-۱۰ آ-۳۰۰۱

واتراستاپ موجود است
تلفن ۸۳۲۹۸۶ و ۷۶۱۹۹۶

پشت بام خود را
در مقابل باران چکه رطوبت بیمه نمائید ایزوبام تکس با تضمین ۸۵۴۸۲۵

سیمانکاری واسفالت
محوطه سازی در اسرع وقت ۹۲۸۷۹۴

نقاشی ساختمان
فوری ۹۴۱۸۴۲

رابیتز
فروش ونصب سقفهای کاذب
۷۶۱۲۸۰
۷۶۱۲۸۱

سقفهای سالن
سایبان اتومبیل
سقف حیاط خلوت
فروش و نصب
تلفن ۸۵۲۷۶۲

نقاشی ساختمان همه‌رقم فوری تلفن ۷۳۲۱۵۹

شستشوی مبل وفرش

خشک شوئی مبلمان و موکت در محل ـ تلفن ۳۹۱۷۶۰

کارگاه رفوگری نعمت
تلفن ۳۱۰۳۷۵
آ-۲۱۷۱

قالیشوئی شربت اوغلی
شستشو با اصول مذهبی
۹۲۶۱۸۹

قالیشوئی بیوک
بسرپرستی داریوش
رفوگری و رنگ برداری پذیرفته می شود تلفن ۵۵۱۳۶۰ و ۹۷۷۱۱۸
۱-۱

پیام کلین
خشکشوئی موکت متری ۳ تومان مبلمان یکدست ۵۰ تومان
بانضمام فرش پارکت کفپوش و داخل اتومبیل
۸۵۳۰۳۱ ـ ۳۲ ـ ۳۳

قالیشوئی طهران‌دوحانی
با ۲۰ سال سابقه درخشان
۵۳۴۰۷۷

آمریکن کلینر هوم سرویس
خشکشوئی مبل، فرش، موکت، پرده داخل اتومبیل در محل. واکس پارکت، موزائیکو مکالئوم ۷۶۹۹۰۳ و ۷۵۳۸۷۳ و ۷۵۳۸۸۵

خشکشوئی موکت و مبلمان و پرده تلفن ۸۴۷۱۲۲

قالیشوئی پارس
پرسابقه‌ترین قالیشوئی درایران قالیهای شمارا دراسرع وقت میشوید جو ادیه کشتارگاه
تلفن ۵۳۲۰۴۳
آ-۲۰۶۹

خشکشوئی تی.دم
نظافت کامل محل کار و منزل
خشک اتومبیل موکت مبلمان فرش پرده
ارزان و بهتر در محل ۶۲۱۵۶۹

دوراکلین
سرویس آمریکا
تلفن های رزرو وقت ۸۴۸۳۹۵ و ۸۴۸۳۹۶ و ۸۴۵۶۸۳

رفوگری فرش پذیرفته میشود تلفن ۷۶۶۱۴۹

کلین سرویس پاکزا
خشکشوئی فرش مبل، موکت وکلیه کفپوش ها با آخرین تکنیک تمیز تر و ارزانتر تلفن ۸۵۳۹۹۵

شرکت فورهاش
نظافت کلی ساختمان و خشکشوئی مبل موکت فرش و پرده ۷۵۶۵۵۸

کارخانه قالیشوئی زمرد ۹۲۱۷۷۴

CERTIFIED HOME SERVICE CLEANING CO.

بعمل کار برآید به سخن دانی نیست آمریکن سرتیفاید هوم سرویس کلینینگ مجهز ترین سازمان خشکشوئی مبلمان فرش، موکت، پرده و نظافت منزل ومحل کار با برخورداری از نیم قرن تجربه و تکنیک برتر امریکائی تلفنهای رزرو ۷۵۸۴۹۶ ـ ۷۵۴۸۱۳

قالیشوئی وطن
با ۲۰ سال سابقه درخشان اماده شستن فرش بادستگاه های اتوماتیک تلفن:
۵۵۱۶۷۰

سازمان نصب
شستشوی موکت مبلمان فوری ۸۴۷۱۲۲
۱-۱۰ آ-۳۳۱

قالیشوئی برف
با اصول مذهبی کرمیدهد ۵۹۱۱۶۳ و ۵۹۳۳۰۷

بدون ادعا
ناتالی اکسپرس خشکشوئی موکت مبل فرش پرده و نظافت کلی ساختمان ۸۳۳۲۳۲ و ۸۳۷۹۰۳

تعمیر و سرویس یخچال

تعمیرگاه یخچال فریجیدر اثاث یدکی موجود ۸۴۸۷۵۶

تعمیر یخچال فریزر
سیدحسین ۲۴۲۴۳۸

لوله کشی گاز

گاما
لوله‌کشی گاز با تائید ۷۹۳۸۹۷

لوله‌کشی گاز
باتائید شرکت ملی گاز
تلفن ۸۴۰۵۹۹

لوله‌کشی گاز
شرکت ایران باخار
باتائید شرکت ملی گاز
۸۴۸۴۲۱
۱-۲۶ آ-۲۶۲۰

شرکت ایرانمانوهیت
لوله‌کشی گاز
باتائید شرکت ملی گاز
شوفاژ، تهویه ـ سریع ارزان
۸۹۰۱۵۸
۸۹۷۱۹۵

لوله‌کشی گاز
طبق استاندارد شرکت ملی گاز ایران ـ شرکت رفیکان تماس ۷ صبح تا ۲ بعدازظهر ۷۹۱۸۲۵

لوله‌کشی گاز منازل
باتائید شرکت ملی گاز ایران تحت نظر متخصصین
دفتر فنی پدرام
۳۹۳۳۰۰

شرکت مهندسی
رئومور
برق، گاز، نصب و نگهداری شوفاژ
۹۲۴۷۷۱
۱-۱۰ آ-۲۲۹۸

تعمیر و سرویس لوازم منزل

تعمیر لباسشوئی ۷۶۴۰۳۰
آ-۱۰۷۴

جنرال برق
نصب و تعمیر همه نوع آبگرمکن لباسشوئی و ظرفشوئی ۳۵۸۹۰۸

تعمیر و سرویس کولر

راهنمای سرویس
ارج
در سراسر کشور
۹۶۲۰۴۵
از ساعت ۷½ صبح تا ۷½ بعدازظهر

موسسه فنی ۱۱۲
سرویس ابگرمکن گازی و نفتی
۹۶۴۱۹۱
آ-۲۲۶۲

خدمات مهندسی
وسایل خانگی
کولر ـ آبگرمکن ـ بخاری ـ سرویس ـ تعمیر ـ نصب فوری
۸۳۸۴۴۷ ـ ۹۳۶۳۹۹
۱-۲ آ-۲۲۳۶

تعمیرگاه آبگرمکن
سرویس و تعمیر آبگرمکن برق اف اف کولر فوری ۸۴۳۹۱۹

تعمیر و سرویس شوفاژ

نصب موتورخانه و لوله‌کشی شوفاژ با سرویس فوری تلفن ۷۹۳۸۹۷

سرویس شوفاژ تلفن ۹۳۱۲۸۰

سرویس و نگهداری شوفاژ تلفن ۶۵۹۱۴۹
۱-۱۰ آ-۲۲۰۹

نصب شوفاژ باقساط ۱۰ ماهه
۹۲۱۱۰۸
شرکت کولدو اتر

نصب شوفاژ و تهویه فوری
۸۴۷۱۴۴ و ۷۹۴۶۹۴
شرکت تاوسا

نصب شوفاژ و تهویه مطبوع و آبرسانی شرکت مکرول ۸۲۲۷۸۸
آ-۱۰۳۹

نصب شوفاژ
در مدت ۵ روز با اقساط شرکت ایلون کلد تلفن ۶۴۰۶۰۴

نصب سرویس و نگهداری
شوفاژ ۲۶۲۶۹۸

شرکت مهندسی وایس‌هایت
نصب فوری شوفاژ و لوله‌کشی گاز با تائید شرکت ملی گاز باه سال سرویس مجانی ۸۵۳۷۴۵

لوله‌کشی سرد وگرم شوفاژ برق، گاز، ۸۵۸۷۲۲

آیران دارسل
مجری و مشاور تاسیسات تهیه و نصب (شوفاژ، تهویه مطبوع و برق) لوله کشی گاز با تائید شرکت ملی گاز تلفن ۸۳۸۹۶۸

نصب نگهداری و تعمیر شوفاژ شرکت کهوچش
فوری ۹۷۹۷۴۶

لوله بازکنی

لوله‌بازکنی و تخلیه چاه ۴۰۰ تومان ۳۴۱۶۳۸

لوله‌بازکنی و تخلیه چاه
تلفن ۳۶۰۶۹۶

لوله‌بازکنی فوری سعدی ۳۵۵۴۷۳

لوله بازکنی فردوسی
مجهز. یکساعته تمام نقاط
۳۵۵۵۰۹

تشخیص
ترکیدگی
لوله با دستگاه الکترونیکی و لوله بازکنی و لوله‌کشی تلفن ۹۲۰۱۷۵ و ۶۵۹۰۴۷
۱-۲۰ آ-۹۲۳

لوله‌بازکنی شبانه‌روزی فوری ۶۳۶۳۷۹

لوله بازکنی ولوله‌کشی
۸۲۷۴۰۸

لوله بازکنی و
تخلیه چاه در تمام نقاط
تلفن ۷۶۷۶۷۳

لوله‌بازکنی فوری
۷۶۰۶۲۷

سرویس آبگرمکن و لوله‌بازکنی فوری ۳۹۲۵۸۵

لوله‌بازکنی عباس‌آباد
۸۴۰۲۳۸

لوله‌بازکنی فوری
۶۴۷۵۳۰

تشخیص
ترکیدگی لوله
بادستگاه مجهز آمریکائی و ترمیم بلافاصله
۹۳۹۴۲۹

تخلیه چاه

تخلیه‌چاه
و لوله‌بازکنی
فوری ۶۶۸۱۵۹

تخلیه چاه فوری ۵۴۸۹۶۳

تخلیه‌چاه
۹۲۰۱۷۵ و ۶۵۹۰۴۷

تخلیه چاه متری ۱۵۰ ریال تلفن ۵۲۱۶۷۶

تخلیه چاه
لوله‌بازکنی کاوه
باپمپهای مخصوص لجن کشی در تهران و شهرستانها
۹۶۲۲۵۳

تخلیه‌چاه
۵۳۴۴۲۲ ـ ۵۶۲۹۰۴ و ۵۳۷۸۱۷ ـ ۵۳۸۳۲۷
لوله‌بازکنی ۵۰ تومان

تشخیص ترکیدگی
لوله با دستگاه الکترونیکی
لوله‌بازکنی ولوله‌کشی
۲۲۷۱۴۴

تخلیه هر نوع چاه ولوله بازکنی
جهت تهران وشهرستانها
شرکت دلیجان ۹۷۵۷۴۲

تشخیص ترکیدگی لوله و ترمیم آن
تلفن ۵۳۷۸۸۵

تخلیه چاه باقیمت مناسب
۵۳۷۸۸۵

تشخیص ترکیدگی لوله
بادستگاه الکترونیکی
ولوله بازکنی فوری
تلفن ۹۲۶۱۵۶

تخلیه هرگونه چاه ولوله بازکنی
تعمیر وحفرچاه
۲۰ درصد ارزانتر
ایران تخلیه ۹۳۵۲۸۶

تخلیه‌چاه
فوری ۸ تومان
۳۴۴۶۲۷

آگهیهای متفرقه

دفترخوانندگان ۶۵۱۹۲۰

اکازیون
فقط بایک تلفن
میتوانید بهترین و مرغوبترین برنج را هرمقدار که بخواهید دراسرع وقت تهیه نمائید.
۶۶۲۴۰۱

استخر
نصب و فروش همه نوع دستگاههای تصفیه آب نقد و اقساط بانازلترین قیمت تلفن ۸۵۲۹۴۸

هرنوع
غذای آماده
برای هرگونه مجالس و موسسه ۳۶۶۵۴۸

شرکتهای محترم
هدیه
گروه شرکتهای خدماتی ما را بمنظور آغازهمکاری و شناخت بیشترخود بعنوان یک سازمان مشکل گشا، امین، متخصص و منصف وبه امید گسترش همکاری جهت انجام کلیه خدمات بپذیرید. بابرخورداری از امکانات و ابتکارات بیسابقه ما بازاریابیهای خود را مستقیم برای انعقاد قرارداد بفرستید.
ما ماهیانه حدود ۶ هزار بار شرکتهای متفاوت را برای عقد قرارداد فروش در کلیه زمینه های از ۱۰۰هزار ریال تا ارقام هرچه بیشتر راهنمائی و کمک میکنیم و امور تامین نیروی انسانی در هر سطح و تخصصی راتقبل مینمائیم.
لطفا برای اطلاع مشروح با تلفنهای ۷۶۸۲۲۶ و ۷۶۱۱۹۶ و ۷۶۵۵۵۴ مکالمه فرمائید.
۱-۳ آ-۲۳۵۷

ترجمه ومکاتبات

ترجمه ارزان کارنامه و اوراق رسمی و غیر رسمی در اسرع وقت مقابل سینما حافظ ربانی ۳۱۷۱۳۵

گمشده

گذرنامه بین‌المللی بنام طاهره فروغی جهرمی و مقدار ۲۵۰۰ دلار و ۸۰۰ تومان وجه نقد و اسناد دیگر در مورخه ۳۶٫۶٫۲۲ مفقود گردیده از درجه اعتبار ساقط است یابنده لطفا به تلفن ۳۲۸۳۸۸ اطلاع داده مژدگانی دریافت دارند
آ-۲۲۵۳

در خیابان خیام کیف مشگی که محتوی یکدسته چک ۰۴۹۲۰۱ تا ۰۴۹۲۵۰ مربوط به بانک صادرات جاری ۲۴۵ و یک برگ چک بشماره ۸۴۵۸۳۱ بانک صادرات شعبه ۲۸۶۱ جاری ۱۴۵ و یک عدد مهر و گواهینامه شماره ۳۹۷۰۶۲ و کارت شناسائی ماشین شماره ۱۱۶۲۷ مفقود شده چک ها از درجه اعتبار ساقط است. از یابنده تقاضا دارد به آدرس خاوران ـ انتهای اتابک ده متری باقری آهنگری قوامیان تلفن ۳۵۷۵۲۲ اطلاع داده و مژدگانی دریافت دارد.
سید علی قوامیان
۱-۲ آ-۸۸۳۳

دو دسته چك سفید
مربوط بحسابجاری ۵۰۸ بانک صادرات شعبه ۱۱۲۲ شهر خزانه فلکه سوم از شماره ۶۰۰۹۷۶ الی ۶۰۱۰۰۰ و از شماره ۴۶۳۸۳۹ الی ۴۶۳۸۵۰ مفقود شده و از درجه اعتبار ساقط است.
حسن خسرو جردی
آ-۸۸۱۳

پکبرگ سهم الف شماره اصلی ۲۲۱۳۷ شرکت پس انداز و وام مسکن کورش بزرگ بنام آبی‌اوشانا مفقود شده و از درجه اعتبار ساقط است.
آ-۸۷۸۷

یکفقره چک بشماره ۶۵۵۶۲۹ مورخ ۳۶٫۶٫۲۰ به حساب جاری ۱۵۲ بانک صادرات شعبه کوی شاه خیابان رزم آرا و چکشماره ۳۹۳۶۸۲ به‌حساب جاری ۱۳۶۸ بانک سپه شعبه میدان شوش و گواهینامه‌پایه یک بنام محمدملکپور بادفترچه رانندگی و کارت معاینه مفقود گردیده از درجه اعتبار ساقط است.
محمدملکپور
آ-۸۸۰۱

پروانه حمل اسلحه شکاری اینجانب هوشنگ تاتار بشماره ۲۵۸۳۹ درتاریخ ۲۴ مرداد بسرقت رفته از یابنده تقاضامی شود بشماره تلفن ۷۰۴۸۶۸ اطلاع دهد.
آ-۲۳۹۹

کیف مشکی محتوی
چکی به مبلغ ۱۰۹۳۰۰ ریال بانک تهران شعبه نواب از حسابجاری ۲۶۹۲ و شناسنامه وگواهینامه رانندگی وبرگ معافی وکارت و بیمه بدنه و شخص ثالث اتومبیل بانضمام ۱۰ عدد سفته و یک برگ دفترچه تلفن اینجانب سیروس خوش نژاد گمشده و از درجه اعتبار ساقط می باشد یابنده بتلفن‌های ۹۷۶۲۶۹ و ۹۵۶۹۱۰ مراجعه و مژدگانی دریافت‌دارند
آ-۲۴۲۳

یکقطعه پاسپورت بنام حبیب‌الله فرزند محمدهاشم اهل افغانستان کشماره آن ۱۰۹۶۳۰ میباشد مفقود شده از درجه اعتبار ساقط است یابنده بسفارت افغانستان تسلیم دارد.
آ-۸۸۳۷

یک قطعه چک بانک صادرات شعبه نبش کاوه بشماره ۵۲۴ بدون‌تاریخ سفیدامضاء جاری شماره ۶۴۰ اینجانب ولی‌اله عابدی مفقود شده و از درجه اعتبار ساقط است.
آ-۸۸۴۳

سگ سیاه شوگاوا باخط سفید از حوالی خیابان دررو دکتر عصانلو پلاک ۱۸ با قلاده قرمز گمشده است از افرادی که ازسگ گمشده خبری دارند خواهشمند است با تلفن ۲۳۳۵۶۰ تماس حاصل نمایند و مژدگانی خود را دریافت دارند.

دو فقره چک بشماره ۰۸۳۳۲۸ بمبلغ صد هزار ریال و چک شماره ۰۸۳۳۲۷ بمبلغ پنجاه هزار ریال از حساب جاری ۷۳۰ بانک پارس تهران نو مفقود گردیده از درجه اعتبار ساقط است.
آ-۵۷۶۴

گواهی نامه رانندگی اینجانب حسینعلی حیدری بشماره ۶۲۴۲۵۵ مفقود گشته خواهشمند است به‌تلفن ۸-۹۶۰۰۴۶ اطلاع و مژدگانی دریافت دارد.
آ-۸۷۵۱

آپارتمان فروشی

عباس آباد انتهای فرح شمالی آپارتمان ۳ اطاق‌خوابه ۱۴۰ متر مقطوع ۷۶۰ هزار تومان تلفن ۸۴۴۰۲۳ و ۸۴۵۷۰۱
۱-۱۰ آ-۲۰۸۴

گاندی
آپارتمانهای ۲ و ۳ اطاق خوابه به مساحت های ۱۲۰ و ۱۹۰ متر شامل آشپزخانه‌چوبی ایتالیائی فن‌کوئل و سرویس‌های خارجی ۵ الی ۸ تلفن ۸۹۰۴۹۵

آپارتمان ۲ اطاق خوابه فروشی واقع در شادمان تلفن ۹۲۲۴۸۸
آ-۲۶۲۴

آپارتمان فروشی
آپارتمان مهندسی‌ساز تک واحدی ۳ اطاق خوابه هال و سالن سرویس کامل شوفاژ آسانسور، پارکینگ ۲ نبش درخیابان کاخ بفروش میرسد تلفن ۶۶۵۳۳۲

گیشا آپارتمان با وام بانکی ۶۳۶۶۶۰

آپارتمان
۳ و ۴ و ۵ اطاقه باقیمت مناسب نقد و اقساط تلفن ۷۹۴۶۵۴
آ-۲۱۸۴

آپارتمان فروشی
نارمک ۳ و ۴ اطاق خوابه باسرویس کامل تلفن ۷۳۵۶۳۱

آپارتمان فروشی در شمال شهر ۸۳۵۲۲۲ ـ ۸۳۲۴۴۰

قیمت ها را شکستیم
آپارتمان با تخفیف کلی در تهران پارس
فروشنده‌ایم ۷۸۱۹۱۸

آپارتمان فروشی در جاده قدیم شمیران
۸۳۲۴۴۰

مقابل پارک کورش
یکدستگاه آپارتمان ۸۴ متر بنای خالص ۴۵۰ هزار تومان بفروش میرسد تلفن ۲۳۷۴۷۵
آ-۱۰۲۱

چند دستگاه آپارتمان لوکس مهندسی ساز
دو اتاق خوابه باپارکینگ آسانسور فن کوئل واقع در جهت شمالی خیابان میرداماد مقابل ساختمان بیمه پیکان به فروش میرسد ۸۴۱۵۵۸

خیابان فرح
یکدستگاه آپارتمان فروشی ۸۵۳۸۰۷
آ-۲۲۰۶

آپارتمان فروشی
آپارتمان های ۲ و ۳ و ۴ اطاق‌خوابه‌در وزراء بخارست جردن پهلوی ونک از ۷۰۰ هزار تومان ببالا ۶۲۲۹۵۴ و ۶۲۴۶۱۳ و ۶۲۳۵۱۱ و ۶۲۵۲۰۱

آپارتمان با دید عالی
واقع‌در مرتفعترین نقطه جردن مهندسی ساز ۲ و ۳ و ۴ اطاق خوابه لوکس باتلفن مستقل بفروش میرسد ۲۲۲۴۷۹ و ۲۲۲۴۸۰
۱-۸ آ-۲۳۹۵

آپارتمان در شمال شهر ۹۳۳۹۷۶

آپارتمان فروشی در خیابان پهلوی ۸۳۵۲۲۲

آپارتمان از ۳۰۰ هزار تومان ببالا از چهار راه قصر تا شمیرانات تلفن ۲۲۸۹۷۱ تفکری
آ-۱۱۲۵

خانه و آپارتمان در شمال شهر فروشنده‌ایم ۹۲۸۰۸۲

آپارتمان فروشی تهران‌پارس با وام بانکی ۲۵۰ هزار تومان پیش قسط به اقساط ۱۵ ساله از یک الی ۵ اطاق تلفن ۷۸۲۰۳۰ و ۷۸۰۰۶۱

گیشا آپارتمان شمالی ۳ اطاق خوابه مهندسی سازبمساحت ۱۸۵ متر با سرویس و تزئینات ومبل کامل و تلفن اختصاصی وکولر، موکت برای اجاره‌یا فروش تلفن ۸۲۳۴۸۹
۱-۵ آ-۲۲۸۳

آپارتمان دواطاق‌خوابه ببالا ۳۷۰ تومان ببالا تهران‌پارس ۷۸۰۴۶۸

آپارتمان فروشی در گاندی و پهلوی
مهندسی ساز دو اطاق خواب باهال و سالن مجهز باسرویس کامل پارکینگ ۷۰۰ هزار تومان بفروش میرسد ۲۲۲۴۷۹ و ۲۲۲۴۸۰
۱-۱۰ آ-۱۱۸۵

آپارتمان ۳ اطاق خوابه باوام بانکی
عباس آباد خیابان مهناز کوی چهارم مقابل پلاک ۱۶
آ-۲۲۴۶

آپارتمانی به مساحت ۱۰۰ متر نارمک جبهه میدان بزرگ زیبا ۲ اطاق‌خوابه با سالن پذیرائی بزرگ سرویس کامل موکت کاغذدیواری شوفاژ روشن تلفن ۷۹۲۹۷۸ و ۷۹۸۹۱۰

ظفر ـ شهریار
آپارتمان دو اتاق خوابه با پارکینگ و شوفاژ با قیمت مناسب تلفن ۵۲۳۴۸۷
۱-۲ آ-۲۶۵۰

میرداماد
قابل‌توجه پزشکان و موسسات آپارتمانی بمساحت ۹۲ متر دارای ۴ اطاق با کولر موکت شوفاژ و فیش تلفن بیواسطه فروشی تلفن ۲۳۰۱۴۷
۱-۳ آ-۲۷۰۸

گیشا
۴ اطاق باسرویس شوفاژ پارکینگ تزئینات ۱۱۰ متر بنا بقیمت روز تلفن ۶۶۴۶۱۹ و ۶۳۴۰۴۲
آ-۲۷۰۰

آپارتمان هم کف دو اتاق، هال، سرویس، کولر، کاغذ، موکت، پرده قیمت ۳۷۰ هزار تومان، خیابان شاه ـ گلشن جنوبی شماره ۱۱۷
۱-۳ آ-۲۶۸۹

ویلای خزرشهر
با آپارتمان مهندسی‌ساز شمال شهر معاوضه می شود تلفن ۸۲۳۵۵۳ بعدازظهرها از ساعت ۵ تا ۸ به‌استثنای ایام تعطیل

خانه‌فروشی

خانه ویلائی و مستغلات فروشی ۸۳۹۷۴۰ ـ ۸۳۹۰۲۵

مبارک است
خانه ۱۰۸ متری جنوبی با ۵ اطاق و سرویس لوکس و تلفن واقع در آیزنهاور اول چهل‌متری نواب تلفن ۹۲۲۳۵۸
۱-۴ آ-۲۶۲۶

خانه‌ای به مساحت ۱۵۰۰ متر دارای ۱۵ اطاق بزرگ وسالن لوکس باشوفاژ و کولر و دو تلفن درامیرآباد جنوبی مناسب برای پانسیون اوژانس باشگاه وشرکتها و نمایشگاه اجاره‌داده می‌شود به تلفن های ۹۲۵۵۲۶ و ۳۱۷۱۰۵ مراجعه شود.
۱-۲ آ-۲۶۸۴

یک‌باب منزل در شهباز ساختمانهای بانک‌رهنی طبقه اول ۴ اطاق، هال تلفن با سرویس کامل بفروش میرسد تلفن ۳۴۷۸۶۸

خانه دو طبقه به مساحت ۱۲۹ متر مربع دارای شش اطاق با آب و برق بدون‌تلفن خیابان‌آریامهر بین امیرآباد وجمشید ـ آباد بمبلغ نهصد وپنجاه هزار تومان بفروش می رسد تلفن ۸۲۷۱۷۴

اکازیون خیابان‌مرتضوی
خانه‌ای بمساحت ۱۴۰ متر ۲ طبقه ۵ اطاقه باتمام وسائل دونبش بیواسطه فروشی ـ ۳۹۳۴۰۹
۱-۴ آ-۲۷۱۰

فروش
خانه‌ویلائی‌در سه‌راه‌ضرابخانه به مساحت ۳۵۵ متریک طبقه بازیر زمین قابل سکونت ۴۰۰ متر زیر بنا با اجازه ساخت یک طبقه باپارکینگ و شوفاژ وکولر وتلفن بفروش میرسد. طالبین از ساعت ۸٫۳۰ صبح الی ۱۲ با تلفن ۶۸۰۳۴۷ تماس بگیرند.
آ-۲۲۲۶

خیابان تاج
خیابان همایونشهر منزلی ویلائی یک طبقه ۵ اطاق ۲ زیر زمین ۲ نبش ۲۱۷ متر زمین‌به فروش میرسد تلفن ۸۹۰۷۰۳ و ۶۶۲۶۷۱
۱-۳ آ-۲۸۲۱

بهترین نقطه شمیران
خانه‌ای قدیمی ۶۰۰ متر مربع دونبش دارای ۲ طبقه ساختمان قدیمی مستقل فوری بفروش میرسد از ۶ تا ۸ بعداز ظهر ۶۶۲۴۸۹
۱-۳ آ-۲۶۲۹

خانه‌ای ۱۲۱ متر ۴ اطاق‌حمام انباری‌موکت‌تلفن بوذرجمهری غربی تلفن ۵۶۳۷۴۱
آ-۲۷۱۲

خانه مستغلاتی ۲۰۰ متر اول سلطنت‌آباد قیمت ۱٫۵ میلیون تومان ۲۳۹۰۵۷
آ-۲۷۱۵

خانه‌ای در آیزنهاور ۲ طبقه بمساحت ۱۲۰ متر قیمت ۶۰۰ هزار تومان تلفن ۹۵۲۰۳۹
۱-۳ آ-۲۶۴۴

یک منزل شامل ۳ طبقه دارای ۷ اطاق و ۲ سرویس جدا گانه واقع در خیابان فیشر آباد شمالی به مبلغ ۱۱میلیون ریال بفروش میرسد ۸۲۸۹۳۱
آ-۲۱۳۴

حیاط ویلائی بمساحت ۸۵۶ متر ۳ نبش با ۶ دستگاه مستغلات برق سه‌فاز تلفن و دو درب ماشین‌رو واقع در نبش خیابان نواب مرتضوی معاوضه یا بفروش میرسد تلفن ۹۵۶۵۷۳ یا ۵۹۶۶۷

منزلی دارای ۳ طبقه‌ونیم ساختمان شامل ۱۵ اتاق دوشماره تلفن، لوله‌کشی گاز دونبش که هرطبقه دارای آشپزخانه حمام موکت مبله یا بدون مبله واقع در کوچه شمالی سینما امپایر برای فروش یا اجاره واگذار میشود تلفن ۶۲۵۱۷۸

ویلافروشی

دو ویلا هر یک بمساحت ۲۵۰ متر و ۲۴۰ متر زیربنا فلزی‌ساز در ورامین بفروش میرسد ۸۴۷۹۸۲ ـ ۸۵۳۷۳۶

ویلا فروشنده‌ایم تلفن ۶۸۴۱۰۹
آ-۱۰۹۵

مهرشهر ـ بلوار رضاشاه کبیر ـ
کوی مهر
ویلاهای زیبای یک و دو طبقه با نازلترین قیمت شرایط پرداخت مناسب و وام بانکی ـ برای دریافت اطلاعات بین ساعات ۹ الی ۱۳ و ۱۷ الی ۲۰ با شرکت‌صنایع ساختمان آ. آر. ام تلفن ۶۶۸۲۵۵ تماس حاصل فرمائید

ویلای فروشی درنیاوران
دو طبقه شمالی ۵۵۰ مترزمین ۴۵۰ متربنا ۵ ساله شامل‌سالن ناهار خوری ـ دفتر ـ اطاق مستخدم ـ آب وبرق و تلفن ـ شوفاژ ـ کولر ـ استخر و تصفیه بیواسطه ۳ میلیون و یکصد هزار تومان تلفن ۲۷۵۶۲۴
۱-۴ آ-۲۲۲۰

ویلای فروشی یا معاوضه
بمساحت ۱۶۰۰ متر در محدوده نوشهر ساحلی تلفن ۷۵۰۳۰۲ از ساعت ۱۶ تا ۱۸
آ-۸۸۰۵

باغ فروشی

اکازیون
باغچه سیب بمساحت تقریبی ۱۳۰۰ متردر جاده فشم‌فروشی ۷۹۱۸۲۸
۱-۶ آ-۲۲۲۳

باغچه‌ایست‌مشجر ۲۳۰۰ متر با سند مالکیت محمودآباد دریاسر تلفن ۵۳۷۰۸۴

فشم
باغی‌بمساحت ۷۲۰ متر بادرختان میوه عالی بر جاده اصلی و رودخانه فوری بفروش می رسد. ۲۳۰۱۴۷

سرقفلی

پهلوی ـ یک باب مغازه دارای‌موقعیت خوب محلی با داشتن جواز و تلفن بفروش میرسد. ۵ تا ۸ بعد از ظهر ۲۲۰۸۶۲
آ-۸۷۶۵

اکازیون
یکباب گاراژ با ۷ باب مغازه تخلیه بمساحت تقریبی ۱۷۰۰ متر در جاده ساوه شهرک آریامهر جنب شهرک واوان فروشی ۷۹۱۸۲۸
۱-۶ آ-۲۲۳۲

آرایشگاه زنانه در عباس‌آباد واگذار میشود تلفن ۸۴۸۶۶۹
۱-۳

خیلی‌فوری
آپارتمان طبقه همکف و زیرزمین بمساحت تقریبی ۵۰۰ متر واقع درخیابان شاهرضا مقابل دبیرخانه دانشگاه باکلیه متعلقات یکجا یا جداگانه واگذار میشود ۶۴۹۴۲۹

اکازیون
یکباب مغازه واقع در رودکی‌شمالی نرسیده‌به ساسان‌فروشگاه گل‌سنگ با ملک و جواز خرازی و تمام اجناس خارجی و دکوراسیون عالی با آب برق تلفن بعلت مسافرت بفروش میرسد ۹۲۹۱۲۴

فروش مغازه
۶دهنه مغازه واقع در نبش خیابان فرح شمالی و امیر ابراهیمی ۱۲۰ متر مساحت با آب و برق و تلفن و شوفاژ به‌فروش میرسد تلفن ۸۵۳۱۷۹
آ-۲۴۱۶

نیازمندیهای اطلاعات

تلفنهای: ۳۰۳۷۰۲-۳۱۱۲۱۹-۳۱۱۲۲۵-۳۱۱۲۲۴

نیازمندیهای اطلاعات تلفنی پذیرفته میشود

یکباب مغازه ۲ دهنه باجواز کانال‌سازیو کولر و آبگرمکن و بخاری باتلفن‌فروشی ۳۶۴۸۵۶
۱ـ۵ آـ۲۴۲۷

یکباب‌مغازه‌باتلفن‌و دکوراسیون وجو ازلو ازم تاسیساتی شوفاژ واقع در اول شاهرضا(میدان شهناز) پاساژ سادات طبقه دوم بفروش میرسد ۹ تا۷بعد ازظهر تلفن ۶۸۷۰۵۷
آـ۲۲۱۲

قابل توجه

صنایع کوچك
چند محل ساخته شده‌نو ساز با آب و برق و تلفن واقع در جاده اول جاده مخصوص کرج مقابل فرودگاه جهت استفاده کار های تولیدی ـ تعمیرگاه ـ کارگاه‌وانبار فروشی تلفن۷ـ۹۳۹۸۹۵

سرقفلی‌واگذاری
فروشگاه لوازم‌بهداشتی ساختمان با سابقه‌چندین ساله در قلهك وبهترین موقعیت محلی ۱۲۰ متر مساحت در دو طبقه آب و برق ۲ شماره تلفن ۲۶۱۶۰۴ و ۲۶۸۳۳۲

سالن آرایش زنانه
باموقعیت‌بسیار خوب درحال کارکرد باتمام وسائل ۱۲۸متر سالن آب برق تلفن در فرح شمالی بفروش میرسد طالبین باتلفن ۸۴۶۴۰۳

سالنی بمساحت ۱۶۰متر با تجهیزات کامل‌مناسب برای سوپر مارکت و فروشگاه واقع‌درشهرری خیابان سیمان واگذار میشود تلفن ۹۵۶۵۷۳ ـ یا ۵۹۶۶۷

یك جایگاه فروش بنزین بمساحت ۹۰۰متر با۱۱ پمپ واقع درجهت‌جنوبی خیابان شوش حدود دروازه‌غار بفروش‌میرسد ۸۴۱۵۵۸

زمین فروشی

فروش زمین مهرشهر ۹۳۶۷۵۳

فروش زمین ساختمانی ۹۲۸۰۸۲

زمین مهرشهر فروشی ۸۳۱۴۰۲ و ۸۲۴۰۱۰

حوالی شاهدشت
یك‌قطعه‌زمین خوش‌قواره دوبر شمالی بمساحت تقریبی ۱۵۰۰۰ متر مربع ۱/۴ مشجر (درختان سیب و گلابی ۳ ساله) با چاه آب بتونی‌در موقعیت بسیار عالی واقع در بین شاهدشت و صفا دشت (اراضی سلیمان) باسند اصلاحات ارضی مقطوع متری صدتومان بفروش میرسد تلفن ۳۲۸۵۰۹ ساعات اداری

زمین در جاده قدیم و مخصوص کرج‌خریداریم ۹۳۰۱۳۹

کرج
زمین مناسب برای باغداری وگل‌کاری و کشاورزی مرغداری و دامداری و غیره کلا به مساحت ۴۷ هزار متر به قطعات تقریبی ۵و۴ هزار متر با جواز چاه نیمه عمیق و اسناد مالکیت رسمی جداگانه حدود ۲ میلیون ریال وام‌بانکی، واقع در حدود ۹ کیلو متری جنوب نظرآبادکرج فوری به فروش میرسد مقطوع بیواسطه متری ۱۰ تومان لطفا عصر ها با تلفن ۹۷۴۲۸۵ تماس بگیرید .

زمین فروشی
زمینی واقع در رستم‌آباد قیطریه (داخل محدوده) به ابعاد ۲۰ × ۱۷ (متر مربع ۳۴۲) جنوبی بر ـخیابان شانزده متری‌ـ بدون واسطه بفروش‌می رسد تلفن ۸۹۸۶۹۶ بعدازظهر از ساعت ۵ الی ۸

دوقطعه زمین ۴۰۰ و ۶۰۰ متری گلشهر چسبیده به اراضی مهرشهر به فروش میرسد تلفن ۶۲۸۱۴۶

زمینهای

افشاریه و فرامرزیه‌کرج بقطعات ۱۰۰۰ و ۱۲۰۰ متری با سند مالکیت با آب برق و دیـوارکشی شده نقد واقساط بفروش میرسد
۹۳۹۵۵۹

سه قطعه زمین ۹۰۰متری مجاور هم بانقشه‌وجواز تعمیرگاه
در منطقه صنعتی اول جاده مخصوص کرج مقابل فرودگاه بفروش‌می رسد تلفن ۷ تا ۹ ۹۳۹۸۹۵

زمین در کلاردشت
چهار هزار متر زمین ، مرغوب با آب چشمه در بهترین نقطه رویائی و خیال‌انگیز، کلاردشت بفروش میرسد بین ۶تا ۹ تلفن ۲۲۹۳۷۷

اجاره‌داده‌میشود

یکباب‌خانه ۳ اطاقه وسرویس اجاره داده میشود تلفن ۷۶۶۶۶۰

آپارتمان، ویلا،دفتر کار
در تمام نقاط تهران موجود است
۷۶۹۰۷۴ و ۷۶۹۰۷۱
۱ـ۳ آـ۲۶۳۱

دفتر کار
از ۵ تا۱۰۰ اطاق دفتری‌بسیار مجهز در نقاط شمال شهر اجاره داده می‌شود ۲۲۲۴۷۹ و ۲۲۲۴۸۰
۱ـ۲۶ آـ۲۳۰۴

جهت خارجیان‌ویلااجاره و فروشی تلفن۲۹۲۹۸۲

برای محل کاروسکونت
جهت اجاره موجود ۸۴۷۹۸۲ و ۸۵۳۷۳۶

اجاره‌هر نوع‌ویلاآپارتمان ومحل کارتلفن۹۳۶۱۸۱

آپارتمانهای ۲و۳و۴و۵ اطاق خوابه با اجاره ۴ هزار تومان ببالا.

تهیه مسکن‌گلدهاوس
تلفن۶۵۰۴۱۳و ۶۵۲۶۳۲

خدمات بین‌المللی
لاکی
محل‌کار مسکونی
اجاره منزل‌به‌ایرانی وخارجی ۸۴۹۵۲۴ و ۷۳۹۰۵۹
۱ـ۵ آـ۱۱۳۳

یکباب منزل دارای۱۴اطاق خواب تلفن ـ موکت ـ مستقل در عباس‌آباد ـ فرح‌شمالی‌خیابان‌پالیزی کوی افق پلاك ۶ اجاره داده میشود ۲۳۶۹۸۹

طبقه همکف با حیاط ۲ اطاق خواب هال ، ناهار خوری ، پذیرائی تمام موکت پرده کرکره ، تلفن ، کولر اجاره داده میشود تلفن ۹۳۱۹۴۸

۲آپارتمان هر دستگاه ۴ اطاق خواب سالن و نهار خوری۲ هال با کلیه وسایل، شوفاژ، پارکینگ آشیخ هادی برای اجاره تلفن ۶۴۷۳۲۸
آـ۲۶۸۹

۲۰ دستگاه آپارتمان در یك ساختمان شامل۱۰۰ اطاق با دو آسانسور و فن‌کوئل‌وتلفن وپارکینگ کافی احداثی در ۹۰۰ متر زمین در جهت‌شمالی بلوار پهلوی یکجاباجاره واگذارمیشود۸۴۱۵۵۸

توجه توجه
آپارتمانهای ۲ و ۳ و ۴اطاق خوابه‌مدرن در شمال شهر و شمیرانات‌جهت‌سکونت ومحل کار موجود است ۲۲۲۴۷۹و ۲۲۲۴۸۰
آـ۱۳۴۲

مالکین‌عزیز
فقط یک تلفن شما کافیست تا دراسرع وقت منازل شمارا اجاره بدهیم ۳۳ـ۸۵۳۰۳۱
۱ـ۶ آـ۳۲۰

محل کار
از۴ تا ۳۰ اطاق موجود ۸۵۰۶۳۱
۱ـ۱۰ آـ۷۱۲

بهترین نقطه جردن
چند دستگاه آپارتمان ۳ اطاق خوابه مجهز با اجاره مناسب ۶۲۴۶۱۳
۱ـ۱۰ آـ۲۶۵

طبقه دوم خیابان ظفر رئیسی‌اجاره داده‌میشود تلفن ۲۲۲۹۴۱ تماس حاصل شود

خانه و آپارتمان اجاره‌می‌دهیم ۶۸۴۱۰۹
آـ۱۰۲۳

خیابان سنائی آپارتمان طبقه اول با ۳ اطاق خواب بدون شوفاژ اجاره داده می شود ۸۳۵۱۸۱
آـ۲۳۵۵

آپارتمان ۳اتاق‌خوابه ـ تلفن مستقل‌ـ شوفاژـ کولر تمام موکت‌دریک مجموعه مسکونی یکساله‌اجاره داده میشودتلفن ۹۸۰۸۲۰ و ۶۶۳۴۷۰
آـ۲۳۴۶

در داودیه
آپارتمان اجاره ۴۸۰۰ تومان ۲۳۷۴۷۵
آـ۲۳۵۲

یکدستگاه آپارتمان۲اطاق‌خوابه بمساحت ۲۰۰ متر باشوفاژ، کولر، تلفن به اجاره داده می شود خیابان کورش‌کبیر باغ صبا تلفن ۷۵۱۴۹۹
آـ۲۲۲۳

اجاره فوری
آپارتمان ۲ اطاق خوابه واقع در جردن باسرویس مجهز کولر و شوفاژ پارکینگ انباری ۵ هزار تومان اجاره داده می شود ۲۲۲۴۷۹ و ۲۲۲۴۸۰
آـ۲۳۹۴

موردنیاز اجاره

طالب یك منزل اجاره در شمیران تلفن ۲۷۱۱۵۳

آپارتمان کوچک نیازمندیم ۶۸۴۱۰۹
آـ۱۰۲۷

نیازخانه و آپارتمان برای اجاره ۶۸۴۱۰۹
آـ۱۰۲۲

آپارتمان همکف ویلا برای خارجی فوری فوری‌نیازمندیم ۶۸۷۰۶۴
۱ـ۲۰ آـ۲۴۰

ویلا وخانه فروشی نیازمندیم ۸۳۵۲۲۲ و ۸۳۹۰۲۵

زمینی محصوربا تاسیسات‌لازم برای نمایشگاه و تعمیرگاه اتومبیل قبل و یابعد از میدان شهیاد آریامهر اجاره می‌شود زمینهای‌موقوفه مقدم خواهند بود لطفا از ساعت ۲ تاه بعد ازظهر باتلفن ۶۶۵۶۷۶ تماس بگیرید یا پیشنهاد کتبی خود را به صندوق پستی ۲۴۹۴ تهران ارسال فرمائید.
۱ـ۲ آـ۲۲۲۱

شرکتی احتیاج‌به‌تعدادی‌آپارتمان وویلا دارد تلفن ۶۵۵۶۴۶
۱ـ۳ آـ۲۴۱۶

نیازمند اجاره
به چند دستگاه آپارتمان و خانه و ویلا مبله وغیر مبله در هر نقطه تهران جهت سکونت و محل کار فورا نیازمندیم ۶۶۵۹۸۰

برای ایرانی و خارجی
به ۲۸ دستگاه آپارتمان ۱تا۴ اطاق خوابه در شمال شهربا اجاره‌خوب‌نیازمندیم ۶۵۵۶۱۵ و ۶۵۰۴۹۶
آـ۲۶۷۵

آپارتمان یا اطاق
خانه‌یک اطاقی و نیز آپارتمان یاخانه‌مستقل۳ اطاقی‌میخواهیم تلفن(۳الی۸بعدازظهر) ۳۱۱۲۰۱
آـ۲۲۱۷

خواهان اجاره
بچند آپارتمان ۲ تا۳ اطاق درشمال شهر نیازمندیم تلفن ۸۵۰۴۵۰ و ۸۴۹۶۶۳
۱ـ۶ آـ۱۱۲۲

چندین خانواده
آمریکائی و آلمانی
بتعدادی آپارتمان و ویلا در شمال‌شهر مخصوصا پهلوی، داودیه، دروس، سلطنت‌آباد باشوفاژ و کولر و تلفن نیاز فوری دارند تلفن ۶۸۷۸۱۲

تعدادی ویلاوآپارتمان برای خارجیان شرکت شمال شهراحتیاج است ۸۵۰۶۳۱

ویلا و آپارتمان درشمال شهر برای کارمندان عالیرتبه شرکت خارجی فوری نیازمندیم۲۲۲۶۳۰ و ۲۲۷۵۱۱

موردنیاز برای خرید

خرید همه رقم اپارتمان مستغلات وویلائی ۸۳۷۴۰۹
۱ـ۱۳ آـ۱۱۸۹

خریدار یك خانه یا یك قطعه زمینی در شمیران ۲۷۱۱۵۳

خرید و فروش زمین بلوار رضا پهلوی ۳۴۴۹۸۲
۱ـ۱۰ آـ۲۹۰۳

خریدارزمین افسریه ۳۴۱۳۵۹
۱ـ۱۱ آـ۷۹۵

خرید زمین مهر شهر ۹۳۶۷۵۳

آپارتمان فروشی نیازمندیم ۸۳۲۴۴۰ و ۸۳۹۷۴۰

تهران‌پارس‌موسسه‌کیان زمین های تهران‌پارس خریداریم تلفن ۷۸۰۲۹۴

زمین‌های فرامرزیه کرج را خریداریم ۳۱۱۸۳۶

زمینهای
افشاریه و فرامرزیه‌کرج خریداریم تلفن ۹۳۹۵۵۹

خریدار زمین افسریه ۳۴۳۳۴۶
۱ـ۱۰ آـ۲۰۹۶

اهواز
زمین خریداریم۷۹۴۴۱۸

خانه یا آپارتمان خریداریم ۸۵۳۰۳۱
آـ۳۴۷

خانه های کلنگی وزمین های ساختمانی شمال شهر را خریداریم ۹۳۳۹۷۶

زمین صنعتی کارخانه جاده کرج خریدار فروشنده‌ایم ۹۲۷۹۶۹

زمین در مهرشهر خریداریم ۸۲۴۰۱۰ و ۸۳۱۴۰۲

اهواز
زمینهای‌اهوازـ‌خرمشهر آبادان‌خریداریم۶۶۸۳۷۴

ویلا خریداریم تلفن ۶۸۴۱۰۹

زمین های تهران پارس خریداریم۹۳۰۲۰ ۷
آـ۱۰۳۰

زمین در مهرشهر خریداریم ۸۲۴۰۱۰ و ۸۳۱۴۰۲

بنگاههای معاملات املاك

بورس املاك شمیران دفتر برانی ۲۷۲۵۷۵

دفتر پارس
مرکز معاملات املاك شهر و شمیرانات ۸۴۱۵۵۸

بورس اراضی مهرشهر کوی ولیعهد گوهردشت ۶۴۸۲۵۵

خرید و فروش خانه تلفن ۶۸۴۱۰۹
آـ۱۰۲۴

آپارتمان و خانه ارزان در خیابان انوشیروان دادگر بورس املاك‌سعید تلفن ۳۴۲۷۳۵

خرید و فروش کارخانه‌و انبار در جاده کرج ۹۲۷۹۶۹

معاملات‌پول

پول راکد شما راباانتقال مبیع هزاری ۵۰ تومان سود می‌دهیم ۷۵۶۴۲۴ و ۷۵۷۵۳۵

چك کارمندی تلفن ۸۳۹۷۴۰

پول‌در مقابل املاك‌شمال شهر و شمیران موجود تلفن ۸۲۵۲۶۳ ـ ۸۲۹۵۲۷

در محل‌کار شما ، روی هر نوع اتومبیل، تلفن ارزانتر وام داده می‌شود تلفن ۸۵۵۳۵۳

پول فوری در مقابل‌خانه و مستغلات موجود ۹۲۸۴۶۵

پول در مقابل تضمین بانکی مورد احتیاج‌است ۸۲۷۶۸۳

پول شرطی از صد هزار تا ۵ میلیون تومان نیاز ۹۲۰۸۲۹

بپول راکد شمابا مبیع ارزنده نیازمندیم ۷۵۹۶۶۹

به‌پول راکد شمادرمقابل مبیع نیازمندیم
۶۴۶۴۵۵
آـ۱۹۲۲

وام درمقابل چك کارمندی
۶۴۶۴۵۵
آـ۱۹۷۲

مورد نیاز
پول شرطی در مقابل خانه ارزنده مورد نیاز است ۷۵۷۵۳۵ و ۷۵۶۴۲۴

قبوض وسهام

خریدقرضه دولتی‌قبوض مرحله سوم‌و شهرداری ۶۴۵۹۵۷

معاملات‌تلفن

مرکز خرید و فروش تلفن ۳۳ـ۳۲ـ ۸۵۳۰۳۱

خریدار تلفن ۳۰۳۲۳۶

خرید و فروش تلفن با نصب ۷۶۵۶۸۸

خرید و فروش تلفن ۶۴۱۰۵۰

خرید و فروش تلفن ۲۲۲۸۸۸

استخدام

نظافتچی
تعداد کارگر نظافتچی تمام وقت ونیمه وقت نیاز مندیم تلفن ۳۹۳۳۹۹
آـ۲۲۵۵

بیک زن و شوهر یا ضامن برای کار منزل و آشپزی با مسکن‌و حقوق مکفی نیازمندیم، بمتلفنهای۶۲۹۷۸۱ و ۶۲۹۷۸۲ صبحها از ساعت ۹ الی ۱۳ وبعد ازظهرها از ساعت ۱۶ الی ۱۹ مراجعه نمائید.
۱ـ۳ آـ۲۸۱۹

سکرتر جهت مطب
بین ۵ر۴ تا۹ تلفن ۲۳۰۷۳۹
۱ـ۲ آـ۲۲۲۰

شرکت کانالسرا
کارگر کانال ساز مورد نیاز است‌تلفن۷۸۲۲۵۸ و ۷۸۳۶۷۱
۱ـ۳ آـ۲۷۰۶

آبدارچی باسواد خواندن و نوشتن استخدام می شود ۶۲۳۸۲۹
آـ۲۶۷۶

سکرتر وارد به امور تایپ وبایگانی‌استخدام میشود تلفن ۶۲۳۸۲۹
آـ۲۶۸۰

راهنما
وارد بزبان انگلیسی‌باوسیله شخصی جهت تهیه مسکن خارجیان نیازمندیم ۲۲۲۶۳۰و ۲۲۷۵۱۱
آـ۲۷۱۴

سکرتر مطب
برای کار بعد ازظهر درمطب شمال‌شهراحتیاج‌بیک دوشیزه یابانو میباشدازساعت ۹ صبح تاظهر باتلفن ۲۲۶۱۲۲ تماس بگیرید.
آـ۲۷۰۵

سرویسکار شوفاژ
بچند نفر سرویسکار شوفاژ با حقوق مکفی نیازمندیم تلفن۹۲۱۱۰۸

به‌جوانی با سوادخواندن ونوشتن جهت‌آبدارخانه نیازمندیم ۶۶۵۹۸۰ ـ ۹ الی ۱۲

بیک آشپز درجه یک برای خارج از کشور نیازمندیم با تلفن ۲۶۱۰۶۰ تماس بگیرید.

استخدام

در هر سطح و تخصصی
اگر به معنای واقع از خصوصیات زیر برخوردارید وخودتان را ذیحق بهترین محیط کاری با حداکثر حقوق ممکن میدانید ، در هرسطح و تخصصی که باشید گروه شرکتهای ما برای سازمان دهی چندین شرکت وابسته صمیمانه شمارا به همکاری‌تمام وقت دعوت مینماید . احتراز از تغییر شغل بعلت مسائل کم ارزش، منطقی، مصمم ومنصف در مقابل منفی بافیها، احترام بحسن نیت و تجربه مدیریت اثبات عملی نکات مثبت سپس انتظار عکس‌العمل . دلسوزدر منافع وزیانهای شرکت.رعایت کامل مقررات کار. مبتکروجدی برای‌ارائه راه بهتر و نزدیکتر. انجام‌ماموریت ها با امکانات موجود . کمك به ایجاد صمیمیت بیشتر و مبارزه با حسادت وخودبینی وبدگوئی صرف اوقات کار صرفا برای کار. صداقت و شهامت اعتراف به تقصیر و اشتباه. حفظ رفتار مطابق‌روز های‌اولیه‌اشتغال. حفظ اسرار تجاری .احترام به قول و تعهدات. لطفا فقط افرادی که به صفات فوق موصوفند و یا آنان که حاضرند باتصمیم‌و جدیت نکات فوق رادر خود تقویت نمایندتا پایان ماه‌جاری مشخصات خود را شامل تحصیلات ، حداقل حقوق درخواستی،تخصص و توانائی های کاری و سوابق کار و حتمی‌شماره تلفن بطورمشروح به آدرس بهار شمالی‌ایستگاه نامجو شماره ۲۰۹ر۲ شرکت هلپ ارسال فرمائید.
۱ـ۳ آـ۲۷۰۳

ویلمک
WILMEG
شرکت مهندسین‌مشاور ویلمك
برای کاردر تهران‌به یك نفر نگهبان مردبا شرایط ذیل احتیاج دارد
۱ـ سن بین ۲۵ تا۴۰ سال
۲ـ دارا بودن حداقل ۴ سال سابقه کارنگهبانی در شرکتها .
۳ـ دارای معرف‌یاضامن معتبر
۴ـ متاهل
از داوطلبین خواهشمند است همه روزه بغیر از روزهای پنجشنبه وجمعه از ساعت ۱۴ تا۱۷باتلفن ۸۲۶۵۶۱ تماس بگیرند.

به چند نفر دوشیزه جهت فروشندگی پوشاك بچه گانه نیازمندیم تلفن ۸۲۶۴۱۳

به‌تعدادی کارگرسری‌دوز زنانه نیازمندیم تلفن ۳۱۴۱۰۲

یك سوپر مارکت جدیدـ التاسیس برای‌شغل صندوقداری به دو نفر خانمی که حداقل یکسال سابقه کار داشته باشند برای کار نیمه وقت نیازمند است واجدین شرایط که ازنظر استخدام منع قانونی ندارند میتوانند روزهای دوشنبه و سه‌شنبه و چهارشنبه از ساعت ۵تا ۷ بعدازظهر به آدرس انتهای یوسف‌آباد خیابان محمدرضاشاه ساختمانهای آـ‌سـ پ فروشگاه آ ـس ـپ مراجعه فرمایند .

گروه شرکتهای ما برای‌تکمیل سازمان شرکتهای و ابسته‌افراد زیر را باحقوق مکفی بهمکاری میپذیرد:
۱ـ مهندس راه و ساختمان.
۲ـ فروشنده باسابقه ده نفر.
۳ـ متصدی ماشین بسته بندی دو نفر ۴ـ کارمند حدود سیکل پانزده نفر. ۵ ـ کارگر برشکار، جوشکار، تراشکار ، ورقکار، پیستوله‌کار، فلز کار، پرسکار،صافکار، نقاش‌و فیکسر تابلو جمعا پنجاه نفر. ۶ ـ تحصیلدار، نگهبان و مستخدم بیست‌نفر. ۷ـ آشپز دو نفر و کارگر ساده ۷۰ نفر.
واجدین شرایط تا پایان ماه جاری به بهار شمالی ایستگاه نامجو شماره۲۰۹ر۲ طبقه سوم شرکت‌هلپ‌بین ساعات ۸تا۱۲و ۱۷ تا۲۰ مراجعه فرمایند.
آـ۲۶۸۱

آگهی استخدام
کارگر جوشکار ـ لوله کش‌ـ نقاش تلفن ۶۲۸۳۲۲

به یکنفر ماموروصول‌در جنوب شهر نیازمندیم ۵۹۲۲۰۷

استخدام تحصیلدار
جوانی با سابقه در امور تحصیلداری مورد نیاز است برای تعیین‌وقت مصاحبه لطفا بین ۸صبح تا ۲ بعدازظهر با تلفن ۳۱۴۱۲۱ داخلی ۲۳ تماس حاصل نمایند

دونفر مترور با سابقه و ورزیده و یکنفر نقشه‌کش‌برای همدان مورد نیاز است . داوطلبان‌به خیابان ثریا نبش کوچه مژدهی پلاك ۲۵ شرکت نوید مراجعه نمایند .

استخدام
۲ نفر جوان فعال آشنا به زبان انگلیسی‌بادرآمد مکفی جهت‌امورخارجیان نیازمندیم‌کسانیکه‌وسیله نقلیه‌داشته باشندمقدمند ۶۶۵۹۸۰ از ۹الی ۱۲

بیکنفر سکرتر و دوشیزه یا بانو نیازمندیم تلفن ۹۲۵۲۰۰
۱ـ۳ آـ۲۶۴۴

بتعدادی کارگر ساده با حقوق مکفی‌و بیمه نیازمندیم ۸۳۳۷۲۷
۱ـ۵ آـ۲۲۲۴

استخدام
موسسه حکیمیان بیك نفر دوشیزه یا بانو که آشنائی کامل به تایپ فارسی داشته باشد و بتواند از عهده مکالمات تلفنی برآیدبرای‌تمام‌وقت (صبح و بعد از ظهر) استخدام مینمایدواجدین شرایط با تلفن های ۵ـ۷۶۱۳۷۴ جهت تعیین وقت مصاحبه تماس حاصل نمایند .

بتعدادی کارگر ساده با سواد نیازمندیم۹۳۹۴۸۹

مکانیك و کمك مکانیك دیزل موردنیاز است تلفن۸۳۳۷۹۹ـ۸۳۳۸۰۰

گروه مهندسین زعیم
نیازمندنقشه کش باتجربه‌برای طرحهای صنعتی و ساختمان میباشد نادرشاه خیابان شاهین شماره ۶۲ تلفن ۸۳۱۸۵۵
آـ۲۳۵۶

به تعدادی خانم و آقا جهت کادر پرسنلی داخلی و خارجی احقوق۴۰۰۰۰ریال و پورسانت عالی‌نوری‌نیازمندیم آدرس‌فرح جنوبی نرسیده به عباس آباد روبروی‌کلینیک‌زنان شماره ۸۷ طبقه‌همکف شرکت مکانیک‌تلفن

خانمی جهت نگهداری کودک مورد نیاز می باشد تلفن ۶۸۲۴۱۵
۱ـ۲ آـ۲۳۰۶

استخدام
تعدادی‌کارگر چرخکار وکفاش کار آموز نیازمندیم، جاده مخصوص کرج کیلو متر ۸ جنب بستنی کیم خیابان پارس فیلم کفش پادوش
۱ـ۲ آـ۲۳۵۸

یک واحد صنعتی بزرگ بیک دوشیزه‌یا بانو باسابقه بامور منشیگری‌مسلط بزبان انگلیسی وماشین نویسی فارسی و لاتین و مدرک لیسانس یا مشابه آن تمام وقت باحقوق مکفی نیاز دارد با تلفن های ۶۶۵۵۹۸ و ۶۶۳۱۴۰ تماس بگیرند.
۱ـ۲ آـ۲۳۹۳

بتعدادی آموزگار خانم جهت تدریس زبان انگلیسی برای بعد از ظهرها نیاز است تلفن ۶۶۸۲۰۲
آـ۲۲۲۳

یکنفر خانم جهت پاسخ‌به‌تلفن نیازمندیم. امیر آباد شمالی‌کمی بالاتر از پمپ بنزین ساختمان مهر شرکت رابینسون.
آـ۲۲۱۳

استخدام
بچند نفر دوشیزه برای ضبط نوار نیازمندیم تلفن ۳۰۳۸۰۳
۱ـ۳ آـ۸۶۵۳

استخدام
بچندنفرکه‌به امور کتابفروشی وزبان انگلیسی آشنائی داشته و‌دارای معافیت نظام وظیفه باشند مورد نیاز است ـ تخت جمشیدبین‌ویلا و سپهبدزاهدی شماره ۳۰۷ عصر ها از ساعت ۴الی۷
۱ـ۲ آـ۵۷۹۴

بچند نفر کارگر ساده برای بسته‌بندی‌بعداز ظهر ها مورد نیاز است فردوسی شمالی شماره ۱۳۶
آـ۲۴۱۳

یک تلفنچی مسلط به تایپ فارسی باضامن تمام وقت نیازمندیم. تلفن۳۱۹۸۱۸
آـ۸۸۴۱

استخدام بازاریاب
بعهده‌ای‌بازاریاب باتجربه فعال که در فروش وسایل ایمنی و آتش‌نشانی اطلاع داشته باشند مورد نیاز است
علاقمندان به شرکت پارس ایمن واقع در شاهرضا مقابل پیچ‌شمیران‌جنب قنادی گل و بلبل بین فروشگاه ـ های بلاووین تلفن ۳۰۱۰۶۳ مراجعه فرمایند .

جویای کار

جوانی با معافی دارای گواهی‌نامه و تحصیلات سیکل‌حدود۲ سال‌سابقه آماده کار می‌باشد ۵۴۵۶۶۹

آموزشگاهها

تعلیم آواز و کلیه‌سازها ۶۴۲۶۳۳ و ۶۴۱۳۲۲

آموزشگاه ربانی
ماشین نویسی فارسی و لاتین را بامتد جدید ده انگشتی در آموزشگاه مجهزو مدرن ربانی بیاموزید و در بهترین سازمان هاباحقوق‌مکفی استخدام‌شوید شاه آباد مقابل سینما حافظ ۳۱۷۱۳۵

تدریس‌خصوصی

انگلیسی خصوصی مکالمه
۹۷۱۸۷۶

انگلیسی خصوصی‌تلفن ۸۵۵۸۰۱

مکالمه روزمره را
درهرسطحی که هستید بیاموزید
نوار و کتاب رایگان
۸۵۸۱۱۱ و۸۵۰۱۱۱

دروس

فیزیک مکانیک شیمی ریاضی هندسه مخروطات ترسیمی رقومی‌رسم‌فنی‌حساب استدلالی ریاضیات عمومی علوم تجربی آمار حسابداری جبر مثلثات وگرامرانگلیسی توسط دبیران مدارس تهران
تلفن ۸۲۰۹۷۳

تدریس خصوصی انگلیسی تلفن۳۶۴۵۸۲

آلمانی و فرانسه خصوصی ۸۳۳۳۱۹

در مدتی کوتاه به کمك استادان ایرانی و خارجی ما انگلیسی صحبت‌کنید تلفن ۸۳۳۳۱۹

پانسیون

پانسیون مهری
دانشجو و دانش آموز میپذیرد ۸۴۴۸۶۸

پیت حلبی مورد نیاز است
تلفن ۸۵۵۹۸۳

SOOFER Co.
SCIENTIFIC PRODUCTS

شرکت سوفر پیشنهاد همکاری چندنفرویزیتور باحقوق و مزایای زیاد و پورسانتاژ برای‌فروش محصولات علمی دارد.
۱ـ حداقل ۲سال سابقه ویزیتوری و فروش
۲ـ دانستن زبان انگلیسی
۳ـ اشخاصی که دارای مدارك لیسانس‌یا فوق‌ـ لیسانس باشند ارجحیت دارند .
خواهشمند است به آدرس خیابان شاهرضا بین کالج و پهلوی خیابان خارك شماره۶مراجعه یا با تلفن ۳ تا ۶۶۰۵۸۰ داخلی ۳۵ تماس حاصل نمائید .

آگهی استخدام

جهت استخدام در کارخانه‌یك شرکت‌تولیدی در جنوب کشور احتیاج بتعدادی تکنیسین برق (فشار ضعیف‌ـ فشارقوی) و مکانیك عمومی با مشخصات زیر میباشد .
۱ـ تابعیت دولت شاهنشاهی ایران
۲ ـ حداقل مدرك تحصیلی دیپلم متوسطه در رشته های فنی ـ طبیعی و ریاضی
۳ـ داشتن حداقل ۴ سال سابقه کار
۴ـ پایان خدمت یا برك معافیت دائم غیرپزشکی
۵ـ حداکثر سن ۴۰ سال
۶ـ آشنائی بزبان انگلیسی
از متقاضیان دعوت میشود با تلفنهای۸۳۷۷۲۶ و ۸۳۷۷۳۶ و ۸۲۵۷۷۰ تماس حاصل نمایند.

خانه‌شمارابخارجیان اجاره‌میدهیم

مؤسسه نیازمندیهای خارجیان
خانه بخارجیان اجاره میدهد
۸۳۰۰۸۱ - ۸۳۰۰۸۲
۸۲۱۸۱۱ - ۸۲۱۷۲۳
۲۶۱ تخت جمشید مقابل سفارت آمریکا

سازمان گلدن سیتی
مرکزاجاره به خارجیان
تلفن ۷۶۲۲۵۷-۷۵۶۹۲۲

سازمان مسکن پارس
مرکزاجاره بخارجیان
۸۴۸۴۲۴
۸۵۳۸۵۳
۸۵۷۵۸۵
خرید وفروش

مؤسسه فورد
بزرگترین مرکز اجاره بخارجیان
۶۸۶۱۵۸-۶۸۵۷۳۷

مرکز اجاره بخارجیان
خرید و فروش ۹۳۶۲۷۸و ۹۲۲۲۱۶

مؤسسه امور خارجیان
مرکزاجاره تخت جمشید جنب بهار ۵۰۳
۷۵۱۷۸۲-۷۵۲۳۵۸

مؤسسه ظفر
ZAFAR
سریعترین مرکز اجاره خانه بخارجیان در شمال شهر
تلفنهای ۲۲۵۵۰۴
۲۲۷۷۴۶-۲۲۸۵۸۹

سازمان مسکن کندو
کانون اجاره بخارجیان
ویلا
آپارتمان
دفترکار
خرید وفروش
۲۲۷۶۳۸-۲۲۷۶۳۹

۲۶۷۲۲۹
سریعترین مرکز اجاره منزل شمابه خارجی و ایرانی

اعزام
آپارتمان ـ ویلا دفتر کار
اجاره و فروش ۶۸۲۴۷۳

کورش لیسینك
اجاره به خارجیان
۸۵۱۴۷۷

وزیری
۶۵۸۱۸۸
۶۵۳۷۴۳
اجاره بخارجیان ـ خرید ـ فروش

موسسه‌ایران‌ورلد
ویلا و آپارتمان شما را به خارجیان اجاره میدهد
۶۸۰۱۵۷ـ۶۸۷۱۷۳

موسسه امپایر ۲۳۷۵۰۰
خانه بخارجیان اجاره میدهد
۲۳۸۹۵۵-۲۳۳۲۲۲

آژانس بین‌الملل
جهت خارجیان
مستغلات مدرن شمارا اجاره میکند
تلفن ۸۳۰۸۴۱-۸۳۰۸۴۲-۸۳۰۸۴۳

مرکزاجاره به‌خارجی و ایرانی
خرید ـ فروش
۷۶۹۰۷۱ ۹۷۶۹۰۷۴

۲۴ ساعته
یونیورسال
۲۳۸۷۹۹
مرکز اجاره بخارجیان
با تضمین یکساله

تهیه مسکن آگشن
اجاره بخارجیان ۶۸۷۸۱۲

۸۲۴۹۵۳
سازمان نیازمندیهای خارجیان
خانه شمارابه خارجیان اجاره میدهد
۸۲۷۹۰۱-۸۳۸۱۰۶

آژانس استار
اجاره بخارجیان
۸۴۶۱۶۳-۸۵۶۱۷۴

سازمان نیازمندیهای فرخ
مرکز اجاره وخرید وفروش
۲۲۹۱۵۵-۲۲۹۱۵۷
مباشرت نیز میپذیریم

سازمان مسکن هیلتون
سریعترین مرکز اجاره بخارجیان
خرید و فروش ۲۹۴۴۱۹ و ۲۹۱۱۱۰

جنرال هاوس
مرکز اجاره بخارجیان
۶۶۵۷۲۷

آژانس کیهان
اجاره به ایرانی و خارجی
۸۴۲۴۵۸

با بهره برداری ازمعدن گچ «گوجان» :

اهالی چهارمحال و بختیاری سالانه ۱۳ میلیون تومان صرفه‌جوئی میکنند

باآحداث یك کارخانه تولید گچ در گوجان گچ مورد نیاز سراسر استان چهارمحال وبختیاری تامین خواهد شد

● در صورت بهره برداری از معدن سنگ گچ «گوجان» مردم چهار محال و بختیاری میتوانند سالانه ۱۲ میلیون تومان صرفه جوئی کنند .

یکسال قبل در همین صفحه خبر احتکار معدن گچ گوجان بنظر خوانندگان رسید و از شرکتی که مدت دو سال بااحتکار این معدن از آن بهره برداری نمی‌نمود بااقدامات وزارت‌صنایع و معادن خلع ید شد اما از آن موقع تاکنون در زمینه به مزایده گذاردن این معدن اقدامی صورت نگرفته است .

حق بهره برداری از معدن عظیم گوجان در اختیار شرکت تولید گچ اصفهان بود اما این شرکت بیش از دو سال از معدن گچ علیرغم نیاز مبرم استان بهره – برداری نکرد و بهره مالکانه را بودن آنکه از معدن بهره‌برداری کند مرتبا به دولت پرداخت .

عدم بهره برداری از این‌معدن بزرگ باعث شده است که مردم استان چهارمحال و بختیاری‌به مصداق آب درکوزه و ما تشنه لبان میگردیم در کنار معدن‌عظیم سنگ گچ مرغوبی که‌دراستانشان قرار دارد بخاطر تهیه و وارد کردن گچ مورد نیاز خودناچارند باصرف هزینه گزافبه قم و شیراز بروند.

با بهره برداری از این‌معدن مردم استان چهار محال و بختیاری خواهندتوانست سالانه مبالغ هنگفتی را که صرف حمل گچ به استان میکنند صرفه‌جوئی نمایند و در زمینه های‌دیگر به مصرف رسانند .

معدن گچ گوجان در فاصله ۴۰ کیلو متری غرب شهر کرد در بخش میزج (فارسان) قراردارد ، کوه سنگ گچ گوجان از قدیم – الایام بصورت ابتدائی مورد بهره برداری اهالی منطقه قرار میگرفت و استخراج سنگ گچ از این معدن یکی از مشاغل مشخص اهالی بود.

معمارانی که تاکنون از گچ گوجان در ساختمان ها استفاده کرده‌اند معتقدند گچ گوجان از لحاظ کیفیت بمراتب از گچ قم و شیراز مرغوبتر است .

بهره برداری ساده و ابتدائی از این معدن پس از تاسیس وزارت صنایع و معادن و ثبت این معدن بنام دولت در سال ۲۵۳۳ از طریق همین وزارتخانه به مزایده گذارده شد اما چون در چهارمحال و بختیاری اداره صنایع و معادن وجود نداشت، هنگامی که حق استخراج ۱۰۰ هزار تن سنگ گچ در سال و امتیاز بهره برداری از این‌معدن در اختیار شرکت تولید گچ‌اصفهان قرار گرفت مردم استان‌چهارمحال و بختیاری خوشحال شدند که دیگر مجبور نخواهند شد گچ را از قم و شیراز وارد کنندولی پس از گذشت ۳ سال این خوشحالی بدل به یاس شده است !

اگر مصرف روزانه گچ ۲۰۰۰ شهر ، بخش و روستا را که در شعاع ۱۰۰ کیلو متری معدن گچ گوجان قرار دارند حدود ۱۵۰۰ تن در سال بدست فقط ۲۰۰ روز محاسبه کنیم و حداقل هزینه حمل و نقل را برای این مقدار گچ در نظر بگیریم سالانه بالغ بر ۱۳ میلیون تومان از درآمد مردم این منطقه صرف حمل گچ میشود که درصورت بهره برداری از معدن گوجان‌این مبلغ صرفه‌جوئی خواهد شد

بعلت نبودن بیمارستان و درمانگاه مجهز در گچساران :

بیماران گچساران برای مداوا باید به بهبهان سفر کنند

گچساران : مشکلات درمانی مردم گچساران و کمبود پزشك و تاسیسات درمانی در این شهر ، مهمترین موضوعی بود که‌درجلسه انجمن شهرستان گچساران‌مطرح شد.

دراین جلسه که با شرکت کلیه اعضا تشکیل شد، رئیس انجمن گفت : درمانگاه های غیر مجهز گچساران به علت کمبود پزشك پاسخگوی نیاز های مردم نیستند.

وی افزود : چند روز پیش‌برای انتقال بیماری که‌در آستانه مرك قرار داشت ، از گچساران به بیمارستان بهبهان ، حتی یك آمبولانس در گچساران وجود نداشت ، زیرا از۳ آمبولانسی که دراین شهر وجود دارد یکی‌خراب ودیگری بدون راننده بودو راننده آمبولانس سومی هم‌حاضر به‌بردن بیمار نشد.

سپس یکی از اعضای انجمن گفت : باید برای تجهیز امکانات درمانی و رفع کمبود پزشك در گچساران اقدام‌شود،در حال‌حاضر اگر کسی از اهالی این شهر دچار حادثه‌ای شود، یا به بیماری خطرناکی مبتلا گردد ، به علت نبود بیمارستان ،درمانگاه مجهزو کمبود پزشك در گچساران باید او رابه بیمارستان بهبهان رساند وچه بساکه دراین میان ، جان بیماراز‌دست برود.اهالی گچساران بار دیگرازمقامات مسئول‌درخواست دارند که نسبت به تاسیس بیمارستان و رفع نارسائی های درمانی در گچساران اقدام کنند.

کارمندشهرداری شیراز باتهام گرفتن رشوه تحت تعقیب قرار گرفت

شیراز : «حسین ستاری » کارمند شهرداری مرودشت به اتهام گرفتن رشوه‌تحت پیگرد قانونی قرار گرفت .

وی چند روز پیش‌ازشخصی به نام محمد حسین قاسم زاده که قصد تفکیک زمینش‌راداشت مبلغ ۶۰ هزار ریال طی یک فقره چک دریافت کرد .

پرونده این رشوه خواری تحت رسیدگی قانونی قرار دارد .

وزیر دادگستری در شیراز :

اگر دادگستری خوب ودقیق کار کند شمار قانون‌شکنان کاهش خواهد یافت

شکل تشکیلات دادگستری فارس مناسب نیست

باتوجه به کثرت مراجعان ، شعبه های دادیاری دادسرای فارس به ۳ برابر موجود افزایش میابد

شیراز : «کثرت ارباب رجوع ناشی از کم کاری‌و نشان ندادن شدت عمل دادگستری است و دستگاه های قضائی باید کاری کنند که کسی جرات خلاف کاری نداشته باشد .»

غلامرضا کیانپور ، وزیر دادگستری که برای بازدید از نحوه کار قضاوت‌دردادگاه هاو دادسرای فارس به شیراز آمده بود ، در جلسه‌ای با حضور کلیه قضات وکارمندان دادگستری و ثبت اسناد فارس ، ضمن‌اعلام مطلب فوق‌اظهار داشت:دادگستری بایستی طوری کار کند که این همه قانون شکن وخاطی وجود نداشته باشد ، فرم تشکیلات دادگستری فارس مناسب‌نیست . بنابراین تلاش هم کم می شود چرا در استان فارس ۵ دادیار شهرستان وجود دارد و در عوض ۹ دادیار استان در مقابل آنها هستند ، در حالی که کار دادیار شهرستان بیشتر از استان است ، پس باید دادیارشهرستان از رفاه کامل برخوردار باشد تا سریعتر و قاطع‌تر و جالبتر کار کند .

بازدید از دادگاهها

غلامرضا کیانپور و زیردادگستری و همراهان که به شیراز آمده‌اند در فرودگاه شیراز‌از طرفمعاون استانداری ، مدیر کل‌دادگستری و مقامات لشگری و کشوری‌و قضات عالیرتبه شیراز ، مورد استقبال قرار گرفت .

وزیر دادگستری ابتدا ازدادگاه ها بازدید کرد و در هر شعبه‌از نزدیك با کار قضاوت و پرونده های موجود آشنا شد .

در یکی از شعبه های دادگاه استان ، در مورد ارجاع‌پرونده هائی که به شناسنامه مربوط می باشد ، صحبت شد و قرار شد پس از بررسی ، این پرونده‌ها در کمیته ویژه‌ئی انجام گیرد تا مقداری از کار دادگاه های‌استان کم شود .

وزیر دادگستری‌در شعبه‌دیگری پرونده‌ای که در آن‌سرجنگداری استان فارس شاکی بود ، مورد بررسی قرار داد .

رئیس دادگاه توضیح داد که بخاطر عدم حضور نماینده اداره سرجنگداری ، پرونده مختومه اعلام گردیده و به نفع‌متهم خاتمه پیدا کرده است ، در صورتی‌که اگر این اداره نماینده خود رادر وقت معین در دادگاه حاضر می کرد ،پرونده مورد رسیدگی‌قرار میگرفت .

وزیر دادگستری دستور داد که این نوع پرونده ها راگزارش کنید تابه وزارتخانه های‌مربوطه ارسال شود .

در شعبه سرپرستی‌وزیردادگستری از مسئول این قسمت خواست

تا کتابچه‌ای برای افرادیکه به سن قانونی‌می‌رسند تشکیل‌دهد واز قیم‌مربوطه سلب‌مسئولیت شود ، چون هر زمان به‌کسی سرپرستی داده شود ، پرونده بسته میشود.

انحلال شعبه بازپرسی

وزیر دادگستری پس از بازدید از شعبه‌ها به دادسرای شهرستان رفتندو در آنجا دستور انحلال‌یک شعبه‌بازپرسی را داد و در عوض از کمبود شعبه های دادیار صحبت‌نمود و اظهار داشت : باید درمقابل اینهمه مراجعه کننده ، شعبه های دادیاری به سه برابر موجود افزایش یابد.

وزیر دادگستری در جلسه سخنرانی خود همچنین اظهار داشت : بعضی از دادگاه‌های استان و شهرستان فارس از دادن‌آمارهای خود،خودداری می‌کنند ، چرا اینکار پیگیری نمی‌شود ، بخشنامه هائیکه به دادگستری فرستاده می‌شود ، خوب عمل نمی‌شودو وضعیت کار قضات باید از طرف مدیر کل دادگستری بررسی شودکه تابحال انجام نشده است.

رفاه قضات

وزیر دادگستری افزود: ما برای رفاه قضات وکارمندان دادگستری اقداماتی انجام داده‌ایم ، مثلا برای مسکن‌پیش بینیهائی شده و برای اینکاربه قضات تا سیصد هزار تومان‌و بکارمندان‌دادگستری‌تادویست و پنجاه هزار تومان وام داده خواهد شد.

باید به کسی حقوق بیشتر و ترفیع داد که کار بیشتری ارائه نماید.

بازدید از ثبت‌اسناد

وزیر دادگستری در ادامه بازدید خود ازاداره ثبت‌اسناد فارس و بنادر دیدن کرد و در اتاق مهندسی این اداره اظهار داشت : زمینها را نباید به اراضی کوچک تقسیم کرد ، کار تفکیک زمین نظام شهری است.

وی درمورد پلاکهای اصلی و فرعی پرسید ، پاسخ داده شد : در شیراز ۲۵۰۰۰۰پلاك اصلی و ۱۹۳۰۲۵ پلاك فرعی وجود دارد.

وزیر دادگستری در پایان سفر خود ، ابتدا یکی‌از شورا های داوری را مورد بازدید قرار داد و پس از آن ازحرم مطهر شاهچراغ زیارت نمودو به تهران بازگشت.

در حوادث مختلف‌شیراز

۸ نفر کشته شدند

کشته شد

● : چوپان۲۵ ساله‌ای که همراه با گله‌گوسفندان خود در منطقه جاوید ممسنی قصد رفتن ازسرحد به گرمسیر را داشت ، شبانه مورد حمله یکسارق قرار گرفت و ضمن دفاع از خود بوسیله سنگی که از طرف سارق‌بر سرش خورد دچار خونریزی مغزی شد و جان سپرد . سارق متهم به قتل متواری است .

در آب خفه شد

● : اسماعیل آذری که همراه خانواده خود برای تفریح به حسین‌آباد «خانه زنان» رفته بود ، براثر ناآشنائی به فن شنا ،هنگام آب تنی در رودخانه این منطقه در آب خفه شد .

سقوط در چاه

● : پسر بچه ۱۳ ساله‌ای به نام جواد جوانمردی هنگام بازی در محله ۵۰۰ دستگاه به چاه آب سقوط کرد و خفه شد

خفگی در رودخانه

● : جوان ۱۸ ساله‌ای به نام عبدالرضا میرابی که به اتفاق دوستش سیدغریب راسخی برای شنا به رودخانه جلیان واقع در ۷ کیلو متری تخت جمشید رفته بود به علت ناآشنا بودن بافن شنا در رودخانه غرق شد .

رهگذر کشته شد

● :عابری‌به نام‌فضل‌الله عاشوری در روستای خاك خانه زینان ، با کامیون ۱۵۴۱۴ شیراز به رانندگی اصغر تصادف کردو کشته شد .

راننده کامیون دستگیر گردید و تحت تعقیب‌قانونی قرار گرفت .

جان سپردند

● : دورهگذربه‌نامهای محمد صفری و ایران مطوس که هفته گذشته در خیابانهای سعدی‌و فرودگاه شیراز براثر تصادف با اتومبیل مجروح شده بودند ، سپس از گذشت یک هفته در بیمارستان سعدی شیراز جان سپردند.

مرك رهگذر

● : عابری به نام «علی سیزی» در مرودشت با تراکتور تصادف کرد و به شدت مجروح شد . وی پس از انتقال به بیمارستان سعدی شیراز براثر خونریزی مغزی جان‌سپرد.

در جلسه انجمن شهر قاسم آبادشاهی :

قاسم آبادشاهی را زیر پوشش برق منطقه‌ای قرار دهید

فشارضعیف برق قاسم‌آباد شاهی استفاده از وسایل برقی رادراین شهر تقریبا غیر ممکن ساخته است

ضعف برق ، باعث اختلال دستگاه های آبرسانی در قاسم‌آبادشاهی شده‌است

قاسم آباد شاهی :

ضعف برق و نوسان ولتاژ آن درقاسم آباد شاهی استفاده از وسایل برقی را غیر ممکن ساخته‌است.

این مطلب در آغاز جلسه انجمن شهر قاسم آباد شاهی که به ریاست حاج‌نصرت‌الله احسان نیا و باحضور شهردار این شهرتشکیل شد، مطرح گردید.

رئیس انجمن گفت :درگذشته قاسم‌آباد شاهی از برق روستائی استفاده میکرد و بعد که‌دریی افزایش جمعیت به شهر تبدیل‌گردید، قرار شد طبق مقررات از برق منطقه‌ای‌استفاده کند، اما هنوز دراین مورد کوچکترین‌اقدامی صورت نگرفته است .

سیدتقی دلزنده‌شهردار قاسم آباد شاهی گفت : از۸ماه قبل‌تاکنون باارسال ۷ نامه از وزارت نیرو خواسته شد که برق روستائی قاسم‌آباد شاهی ، باتوجه به نیاز های حدود۷ هزار نفر جمعیت این شهر از طریق برق منطقه‌ای تامین شود، اما تاکنون دراین مورد اقدامی صورت نگرفته‌است .

وی افزود: به علت فشارضعیف برق ،۷ دستگاه آبرسانی متعلق به بخش خصوصی‌در قاسم‌آباد شاهی که‌برق۳ فاز نیاز دارند، اغلب از کار می‌افتند و قادر به تامین آب موردنیاز ۷ هزار نفر اهالی این شهر نیستند.

پیشنهادات شهرداری

شهردار سپس‌پیشنهاد کرد خیابان های قاسم آباد شاهی نقشه برداری شود، خیابان ۱۲ متری فرح جدولبندی و اسفالت گردد ، خیابان اصلی ۱۲ متری قاسم آباد تعریض و به خیابان ۲۰ متری تبدیل شود.

آنگاه گفته شد :چون جاده تهران – ساوه از وسط قاسم آباد شاهی میگذرد ، از وزارت راه‌و ترابری درخواست شده که برای مصون ماندن اهالی قاسم آباد شاهی ازخطر تصادف با هزاران وسیله نقلیه که روزانه از وسط این شهر میگذرند ، هنگام تعریض این جاده، در قسمت‌داخلی شهرقاسم‌آباد شاهی‌چند پل هوائی، یا راهرو زیر زمینی برای عبور رهگذران پیاده احداث کنند.

سپس خدایار مظفری عضو انجمن‌پیشنهاد کردکه خیابان آریامهر جدولبندی و اسفالت شود .

اسفالت فلکه‌هاو خیابانها

شهردار در پاسخ گفت : درآینده نزدیك خیابان آریامهر ، فلکه شیرازی و فلکه‌آبان همزمان اسفالت خواهدشد.

سپس گفته شد: نانوائی های لواش – پزی قاسم آباد شاهی ، که سهمیه آردودولتی میگیرند نان راکیلوئی ۳۰ ریال میفروشند،اما بایدتا اطلاع ثانوی نان‌را بانرخ کیلوئی ۲۰ ریال به‌فروش رسانند و هر نانوائی که ازاین مقررات تخلف کندتحت تعقیب قانونی قرار خواهد گرفت.

در خاتمه این جلسه رئیس انجمن گفت: شهرداری قاسم آباد شاهی بر مبنای جمعیت این شهر در سال ۴۵ درجه بندی شده ،با توجه به‌این که در سرشماری اخیر میزان‌جمعیت قاسم آباد شاهی ۷هزار نفر اعلام شده،ازمقامات مسئول درخواست داریم برای افزایش امکانات بیشتر در مورد درجه‌بندی شهرداری قاسم‌آباد شاهی تجدید نظر کنند.

استاندار خوزستان بدون اطلاع قبلی از سوسنگرد بازدید کرد

استاندار خوزستان در یك جلسه‌گفت‌وشنود عمومی کمدر سوسنگرد تشکیل شد،شرکت‌کرد و مردم را به مشارکت در اجرای برنامه‌های عمرانی ورفاهی تشویق نمود.

سوسنگرد :استاندار جدید خوزستان همراه با معاون عمرانی استانداری ، مدیر کل راه و ترابری ، سرپرست کل اداره تعاون و امور روستاها و رئیس دفتر فنی استانداری، بدون اطلاع قبلی و بدون تشریفات وارد سوسنگرد شدند واین نخستین بازدید استاندار جدید خوزستان از یکی از شهرهای این استان بود .

محمدباقر نمازی استاندار خوزستان و همراهان ضمن بازدید از سیل بندهای خاکی و تلمبه های آب شرکت های تعاونی روستائی در مسیر رودخانه کرخه ،در یک جلسه گفت‌وشنود که در فرمانداری تشکیل شده‌بود ، شرکت کرد ومردم رابه مشارکت مادی و معنوی در انجام امور عمرانی و پیشرفت این‌منطقه تشویق‌و ترغیب نمود .

دراین‌جلسه‌مهرداد رهنمون رئیس اداره آموزش وپرورش سوسنگرد در مورد مدارس روستایی که فاقد حصار و دیوار می‌باشند سخن گفت و از استاندار درخواست نمود که برای حصار کشی به منظور جلوگیری از احشام به محوطه مدارس روستایی اعتباری در نظر گرفته شود .

استاندار در پاسخ گفت : اعتبار لازم برای این منظوردر آینده تامین می‌شود .

در «بستان»

در پایان این جلسه گفت و شنود استاندار و همراهان به بخش بستان که در ۳۱ کیلو متری سوسنگرد قرار دارد رفتند و در این بخش از سیل بند بتونی مرکز بستان که ۶۰ درصد از عملیات ساختمانی‌آن انجام گرفته بازدید کردند .

استاندار سپس ضمن بازدیداز استادیوم ورزشی،اورزشکاران بمگفتگو پرداخت و اعتباری برای چمن‌کاری استادیوم اختصاص داد .

همزمان با بازدید استاندار از بستان ، خانم نمازی‌همسر استاندار که در این سفر استاندار را همراهی می‌کرد به اتفاق خانم فرماندار و چندنفر از اعضای سازمان زنان از بیمارستان شیر و خورشید سرخ ،مرکزبهداشت،آموزشگاه بهورزی و سازمان زنان بازدید کردند.

رامهرمز ، دور از آهنگ رشد

بقیه‌از صفحه اول

عمرانی ورفاهی دررامهرمز اقدام کنند .

مردم رامهرمز باناارسائی ها وکمبود های بسیاری‌مواجه‌اند که‌هم آنها درزیر می آید .

رامهرمز فقط یک داروخانه دارد که اغلب داروی مورد نیاز بیماران رادر اختیارندارد وبیشتر قفسه‌های‌این‌داروخانه خالی از دارو است و به بیماران دهن‌کجی‌میکند ،ضمنا موجودی دارو در درمانگاه های این شهرستان به‌حد کافی نیست و نگرانی مردم را فراهم ساخته است .ضمنا ،در مرکز بهداشت ، به رغم‌کمبود دارو ، حق معاینه بیماران را از ۲۰ ریال به۵۰ریال افزایش داده‌اند ودر مجموع بیمارانی که شمار آنها روزانه به بیش از ۴۰۰ نفر میرسد ،پس از مراجعه به درمانگاه‌ومعاینه از حیث کمبوددارودرمضیقه‌اندو به‌همین لحاظ بیشتر بیماران این شهر مجبورندبرای‌به‌دست آوردن داروهای مورد نیاز خودراهی اهواز شوند .

مشکلات درمانی

در شهرستان ۸۰ هزار نفری رامهرمز حتی یک مطب‌وجود ندارد و در درمانگاه مرکز بهداشت وشیر و خورشید سرخ رامهرمز فقط ۲ یا حداکثر ۳ پزشک خارجی که کمترین آشنائی بازبان فارسی‌ندارنداز خیل بیماران معاینه به عمل‌می آورند وحاصل‌کارآنها اغلب به سود بیماران نیست . به همین علت بیماران رامهرمز ، در صورت‌داشتن‌امکانات مالی مجبورند برای‌مداوای‌خود به اهواز بروند .

ضمنا ، به علت‌نبود زایشگاه دررامهرمز اغلب زنان زائوباید باتحمل‌دشواریهای‌بسیاربه‌اهواز سفر کنند . احداث‌زایشگاه در رامهرمز واعزام چند پزشک ومامای ایرانی‌به این‌شهرمی – تواندتا حد زیادی مشکلات درمانی مردم این شهر راحل کند .

آب گل‌آلود یا گل آب‌آلود !

آب آشامیدنی مردم رامهرمز درتمام مدت سال‌گل‌آلود است وهمینکه فصل بارندگی شروع میشود ،این آب‌گل‌آلود به «گل آب آلود» ! تبدیل می‌شود و مصرف‌این آب مردم رامهرمز را به بیماریهای گوارتر سنگ مثانه‌وسنگ‌کلیه مبتلا می‌سازد، بعلت گل آلود بودن آب رامهرمز کسانی که در این‌شهر به‌اصطلاح دستشان به‌دهانشان میرسد آب‌مورد‌نیازخودرا‌ازاهواز واردمیکنندو بابت‌هرلیتر آب‌تصفیه شده‌اهواز که‌به‌این شهر صادر میشود ۳۰ یا ۴ ریال میپردازند.

اماگروههای‌کم‌درآمددررامهرمز چاره‌ای جز نوشیدن همان آب گل‌آلود نا‌سالم ندارند.

دستگاههای عاطل و باطل

دراداره بهداری رامهرمز دستگاه عکسبرداری‌هست اما از متخصص عکسبرداری خبری نیست . همچنین وسایل آزمایشگاهی موجود است اما از داروهای آزمایشی اثری‌نیست وبه همین دلیل دستگاههایی که با صرف هزینه های گزاف تهیه‌شده‌عملا بی‌مصرف و عاطل و باطل مانده است .

ضمنا ، در این شهر فقط ۲دستگاه تاکسی وجود دارد که این دودستگاه تاکسی‌نیز به جای حمل مسافر درشهر ،به آمدورفت به‌روستاها ویا به سازنده و مثبت مورداستفاده‌قرار گیرد .

سرمایه‌های راکد

دررامهرمز یک مسافرخانه وجوددارد که به علت عدم رعایت اصول بهداشت ،اغلب مسافران از گذراندن یکی دو روز ودو شب‌در‌آن اکراه‌دارند. خوب است درمورد ایجاد یک هتل جهانگردی دراین شهر اقدام شود .

ضمنا ،باتوجه‌به‌سابقه‌تاریخی رامهرمزو هنرهای دستی اصیل و ارزشمند این شهر ، تاسیس اداره فرهنگ و هنر در این شهر ضروری است .

ناگفته‌نبایدگذاردبسیاری‌ازسرمایه داران رامهرمز سرمایه های خودرا به جای به‌کارانداختن، دربانکها انباشته‌اند و بدین طریق باعث رکود اقتصادی رامهرمز گردیده است . این سرمایه داران را باید به ایجاد کارخانه های تولید با توجه به منابع طبیعی این شهرستان ترغیب‌و تشویق کرد .

اجحاف وگرانفروشی کسبه

افزایش بی‌رویه نرخ کالا های مصرفی یکی دیگر از مشکلات مردم رامهرمز است. درحال حاضر کالا های مصرفی در رامهرمز برچسب قیمت ندارد و کسبه با آسودگی خاطر اجناس را با هر نرخی‌که خود می‌خواهند به مصرف کنندگان می‌فروشند ووقتی با اعتراض خریدار مواجه می‌شوند ، از فروش کالا خودداری می‌کنند . افزایش بی‌حساب دستمزد اصناف دیگر هم رامهرمز را دچار تورم مصنوعی کرده است و مکانیسین ، شیشه‌بر، تعمیرکار وسایل خانگی و دیگر کسانی که کار های فنی دارند ، هرروز بر میزان دستمزد خود می‌افزایند و هیچ مقامی نیز برای نظارت برکار آنها اقدام نمی کند.

ضمنا ، جزیکی‌دو خیابان، بقیه خیابانها و کوچه های رامهرمزخاکی‌است وشهرداری نسبت به اسفالت این خیابانها اقدام نکرده است .

تنها وسیله سرگرمی مردم رامهرمز تماشای برنامه های تلویزیونی بود که اکنون با از کارافتادن دستگاه تکرار کننده امواج تلویزیونی در رامهرمز ، دستگاههای‌گیرنده تلویزیون در خانه ها خاک می‌خورند .

کمبود مصالح ساختمانی

کمبود مصالح‌ساختمانی و افزایش هزینه ها در این‌زمینه امور عمرانی را در رامهرمز دچار وقفه ساخته است و دست و پای کسانی را که قصد دارند ساختمان جدیدی بسازند یا واحد مسکونی خود را نوسازی کنند بسته است .

پیاده روهای رامهرمز که حداکثر۲ متر عرض داردااغلب توسط فروشندگان و کسبه اشغال شده و رهگذران مجبورند از وسط خیابانها بگذرند .

رامهرمز دارای یککارخانه یخ سازی است که میزان تولید آن روزانه ۲۰۰ قالب یخ می‌باشد که این مقدار تولید ، در فصل گرما هرگز نمی‌تواند پاسخگوی نیاز های ۸۰ هزار نفر جمعیت رامهرمزباشد وازطرف دیگر هر قالب یخ در رامهرمز به بهای ۱۵۰ ریال فروخته می‌شود.

ضمنا ، لوله‌کشی آب آشامیدنی حدود ۲۱ سال پیش انجام گرفته ، قسمتی‌از این شبکه آبرسانی به علت گذشت سالها فرسوده و پوسیده و شکسته شده ومی بایست نسبت به تعویز آن‌اقدام شود.

با توجه به تصادفات‌مکرر وسایط نقلیه سنگین‌در مدخل خیابانهای شهر و مجروح و مصدوم کردن عابران‌قراربود که یک جاده کمربندی در خارج از شهر به طول ۴ کیلو متر ایجاد شود ، اما از ایجاد این جاده هنوز خبری‌نشده است .

بزودی مشکل

بقیه‌از صفحه اول

قرار گرفته بود ، چند سالی است که‌مورد استفاده‌هنرستان بازرگانی وخدمات قرارداشت. اکنون با پیش بینی هائی که به عمل آمده ۲ هنرستان در جمشید آباد و پیروز آباد ایجاد خواهد شد .

در نتیجه باشگاهی که در اختیار هنرستان بازرگانی و خدمات بودبازسازی شده‌است که ۵ اتاق آن را به عنوان میهمانسرا و بقیه را به عنوان باشگاه معلمان از روز ۹آبان مورد استفاده قرار خواهیم داد .

مقدسی در پایان این گفتگو تاکید کرد که در اتاق کارش به روی همه معلمان‌و فرهنگیان باز است و تا آنجا که‌امکانات و مقدورات اجازه دهد دررفع مسائل و مشکلات معلمان و دانش آموزان تلاش خواهد کرد .

دستگیری سارق

بقیه‌از صفحه اول

دادسرای شیراز روانه کردند .

هوشنگ بلائی دربازجوئی های مقدماتی اعتراف کرد که درشهرهای مختلف‌ایران اقدام به سرقت اتومبیل می کرد و اتومبیل های مسروقه را می فروخت.

این سارق سابقه‌دار اتومبیل با صدور قرار از طرف دادیار شعبه ۵ دادسرای شیراز زندانی شد .

مردم آغاجاری

بقیه‌از صفحه اول

این عده اقدامات موثری بعمل آورد.

کمبود آب آشامیدنی

از دیگر مشکلات اهالی ایذه موضوع آب آشامیدنی است ، زیرا آب این شهرستان غیرقابل مصرف و اندک است ، چندی قبل شهرداری با صرف حدود ۷۰۰ هزار تومان هزینه یک‌حلقه چاه عمیق حفر نمود اما این چاه نیز نتوانست جوابگوی نیاز مردم باشد .

باتوجه باین موضوع که‌آب کارون از کنار شهرستان ایذه میگذرد اهالی انتظار دارندترتیبی داده شود تا از آب این رود برای تامین آب آشامیدنی شهر استفاده شود.

پول وسائل ورزش صرف اسفالت شد .

سال‌گذشته‌دکتر صالحی‌استاندار وقت خوزستان مبلغ ۳۰۰ هزار تومان جهت تامین وسایل‌ورزش شهرستان ایذه به تربیت بدنی‌این شهرستان اهداء نمود ولی متاسفانه بعدا این پول‌شهرداری واگذار شد و مقرر بود که شهرداری از این پول بعنوان امانی جهت اسفالت کوچه ها بهره‌برداری کند اما تاکنون شهرداری این مبلغ را در اختیار تربیت بدنی قرار نداده بهتر است ترتیبی انجام گردد تا این پول از شهرداری پس گرفته شود و برای تامین نیازمندی های ایذه‌در اختیار تربیت بدنی قرار گیرد.

گرانی مصالح ساختمانی ، بالا بودن سطح اجاره بهای خانه نارسائی مولد های برق شهر ، فقدان نقشه‌جامع‌شهر، خرابی راه ایذه – اصفهان فقدان ارتباط سالم تلفن . کمبود ارزاق ازدیگر مشکلات مردم این شهر است که اگر بنحوی تامین نگردد در آینده‌ناراحتی‌هائی به بارخواهد آورد.

همچنین در کنار شهرستان ایذه مردابی وجود دارد که باعث ازدیاد مگس و پشه و شیوع بیماری های مختلف میگردد ، خشکاندن این مرداب‌نیز از دیگر تقاضا های مردم ایذه است.

نیازمندیهای اطلاعات

تلفنهای: ۳۲۸۴۱۴-۳۲۸۲۵۷

career opportunity in advertising

we need a few more good people, and for a very good reason ...

We are growing! We are already Iran's leading advertising agency and still growing. We need several energetic, dynamic, self starters to fill some immediate career openings.

about the job...

CLIENT MANAGEMENT. Both experienced advertising personnel and ambitious young people *who want to* begin a career in advertising are needed. Direct responsibility for the advertising and marketing of major international companies awaits experienced advertising personnel with solid backgrounds in advertising and marketing, or if you have drive and ambition, but no prior experience, Caspian offers on the job training and excellent career opportunities.

about you...

All applicants should fulfill following requirements :

* You must be ambitious, aggressive, energetic, a self-starter with long term career goals.
* Have a University degree. Preference given to American graduates.
* Have completed your military service.
* Be fluent in English.
* Be an Iranian national.

Send us a letter about yourself and your career goals along with a resume. We will contact you as soon as we have received your letter and resume.

Caspian Inc.

INTERNATIONAL ADVERTISING AND MARKETING

19 Nourbakhsh St., Opp. Kourosh, Pahlavi Ave., Tehran, Iran. Tel: 893043-7.

اروپا

بازرگانی مرتضی بهفر با سی‌سال سابقه‌کار در اروپا به آدرس جدید انتقال یافت وبا آمادگی بیشتری میتواند کلیه احتیاجات و اطلاعات مورد نیاز واحد های صنعتی ـ تولیدی ـ مواد غذائی ـ شیمیائی ـ پوشاك ـ مصالح ساختمانی و غیره‌را از اروپا با مناسب‌ترین قیمت در اختیارمتقاضیان قرار دهد ، مکاتبه فقط بزبان انگلیسی یاآلمانی :

MORTEZA BEHFAR
III
2000 HAMBURG 11, GERMANY
MONCKEBERGSTR. 17
TEL: 040-337454-55.

قابل توجه شرکتها و موسسه‌های بزرك و کلینیك‌های پزشکی

ساختمان بسیار مجلل با ۱۵ دستگاه آپارتمان فوق‌العاده لوکس و پارکینگ وانبار های متعدد مناسب برای شرکت های بزرگ و گروه پزشکی بر خیابان جردن نبش بلوار نادر یکجا به فروش میرسد. تلفن۸۲۴۱۰۵

«آگهی فروش»

تعدادی اتومبیل آریا ـ شاهین دست دوم به فروش میرسد ، طالبین به اداره تدارکات‌سهامی جیپ واقع در خیابان اکباتان مراجعه فرمایند .

استخدام‌فوری

یك نفر مهندس برای نظارت در کارراهسازی با سابقه ۱۰ سال ببالا نیازمندیم تلفن۸۴۹۷۱۹

نمایشگاه‌اتومبیل‌زیبا

مرکز فروش انواع اتومبیل

ایسوزو ومینی بوسهای

جدید ۲۱ نفره وانواع کامیون ، آتوبوس ، وانت وسواری

نقدواقساط تحویل فوری

خیابان خاوران ایستگاه آقارضا

نمایشگاه‌اتومبیل‌زیبا

۳۶۱۷۹۲و۳۵۲۵۹۲

جواد گلپایگانی وماهرویان

درهای چوبی ساختمانی

آیشسفلدر

ساخت آلمان با قفل و لولا و رنگ وانواع روکش های مختلف با استاندارد ایران و آلمان وارد شد. تلفن دفتر ۵۲۰۶۵۱ـ ۵۲۶۳۳۷ بازدیددر ها ساعت ٤ تا۸ بعد ازظهر خیابان بهلوی ـ خیابان ظفر پلاك۲۵۰ (جنب جوجه‌کبابی حاتم)تلفن ۲۲۴۶۴۴ـ۲۲۱۲۶۹

همچنین‌کاشیهای ایتالیائی موجود است تهران ـ تجریش ۳۳۷۶ر۳۳

پذیرش دبیرستان از امریکا

دارالترجمه حسن‌پور چهارراه امیراکرم تلفن ۶۶۶۱۹۳

قابل‌توجه

قابل توجه سوپر مارکتها و عامل فروشان مواد غذائی و شرکتهای تعاونی ، پنیر درجه یك لیقوانی تولیدی شرکت سهامی ایران خورش به مقدار کافی از محل به تهران وارد وآماده تحویل میباشد تلفن ٦۲۳۱۷٤

شیراز

درمانگاه رضا واقع در خیابان قاآنی نو افتتاح‌وبتعدادی پزشك، دندانپزشك و بهیار نیازمند است

کارخانجات محترم و شرکتهای ساختمانی

سازنده دستکشهای کارگری و مهندسی و طرح خارجی ،تمدن، تلفن ۹۶۳۱۲۲

یکنفر آهنگر ماشین‌آلات کمپرسی جهت‌کاردراطراف دماونداستخدام میشود تلفن ٦٤٥٤۹۱

منشی‌مدیرعامل

منشی درجه یك برای شرکت ساختمانی محل کار تهران میدان ونك تلفن ۳۷ الی ٦۸٦۷۲۹ داخلی ۳٤۲ طبقه هشتم آقای قناویزچیان

بانك‌پارس

به یکنفر اپراتور تلکس مجرب و مطلع نیازمند است . داوطلبان به بانك پارس خیابان تخت جمشید شماره ۱۹۳ طبقه پنجم اطاق ۵۰٤ مراجعه نمایند

شرکت پخش جمشیدوابسته به گروه‌صنعتی بلا

افراد زیررا بامزایاوحقوق مکفی بهمکاری دعوت مینماید :

۱ـ تعدادی کمك فروشنده حداقل ششم ابتدائی
۲ـ تعدادی کارگر نجار .
۳ـ تعدادی کارگر برقکار .
٤ـ نگهبان
۵ـ کارگر ساده

افراد واجد شرایط درصورت نداشتن موانع استخدامی میتوانند همه روزه به آدرس میدان شوش خیابان سپهبد رزم‌آرا پائین تر از پمپ‌بنزین دولت‌آباد شماره ۵۷۷ مراجعه نمایند

استخدام

شرکت تضامنی فلورتیسن جونیت ونچر به افرادی با مشاغل زیر نیاز مند است

۱ـ جوشکار لوله(متخصص جوشهای قوی)
۲ـ مهندس امورایمنی کارهای ساختمانی سنگین
۳ـ مترجم‌زن بامهارت ماشین نویسی
٤ـ لوله‌کش ابزاردقیق

ازمتقاضیان خواهشمند است به کارگزینی شرکت فلورتیسن جونیت ونچر پالایشگاه اصفهان ۱۹ کیلومتری جاده اصفهان ـ تهران مراجعه فرمایند .

شرکت‌هاماراگ (کوماتسو)

افراد مشروحه زیررا باحقوق مکفی استخدام می‌کند :

۱ـ تعدادی نقاش درجه۲و۳
۲ـ تراشکار

داوطلبین میتوانند همه روزه باستثنای روز های پنجشنبه‌وجمعه‌بکارگزینی‌شرکت واقع در ۲۱ کیلو متری جاده قدیم کرج روبروی‌مزدامراجعه‌نمایند.

استخدام‌فوری

شرکت سهامی خاص صنایع جوشکاری

ولدایران

برای تکمیل کادر پرسنلی خود به همکاری افراد زیر نیازمند است

۱ـ سکرتر مدیر عامل
۲ـ منشی و ماشین‌نویس فارسی و لاتین
۳ـ تلفنچی دوشیزه یا بانو
٤ـ تحصیلدار باسابقه‌وگواهینامه‌موتوروضامن‌معتبر

از متقاضیان تقاضا میشود با در دست داشتن یك قطعه عکس به‌آدرس تهران ـ خیابان فردوسی ـ خیابان‌فروغی‌شماره۷ ساختمان‌کالای‌صنعتی مراجعه نمایند .

استخدام‌فوری

کارخانجات‌ویتانا‌تعدادی کارگرساده‌زن‌ومردرا با مزایای زیراستخدام‌مینماید

۱ـ برخورداری‌ازدستمزد کافی و امکان اضافه کاری روزانه با۳۵ درصداضافه بر دستمزد
۲ـ برخورداری از سودویژه به مبلغ قابل ملاحظه
۳ـ استفاده از سرویس ایاب وذهاب رایگان
٤ـ استفاده از غذای گرم وکامل
۵ـ امکان استفاده از وام های ضروری
٦ـ برخوردآری از بیمه کامل وبازنشستگی
۷ـ استفاده از مهدکودك برای نوزادان
۸ـامکان‌فراگیری‌تخصص وتصدی شغل بالاتر با مزایای بیشتر

داوطلبین جهت کسب اطلاعات بیشتر و ترتیب استخدام روزانه از ساعت ۸ تا ۱٤ بکارگزینی شرکت واقع در کیلومتر ۱۱ جاده جنوبی کرج مراجعه نمایند .

شرکت سهامی عام ویتانا

یک‌موقعیت استثنائی باحقوق ومزایای‌استثنائی

بنیاد فرهنگی ابوالفتح محوی و شرکت های بازرگانی وابسته به‌آن

به یك متخصص در سطح عالی و با مشخصات زیر نیاز فوری دارد :

۱ـ دارا بودن حداقل ۷ سال سابقه کار در طرح و پیاده کردن سیستم های مالی و بودجه‌وتخصص‌در مدیریت مالی و تحصیلات لیسانس یا بالاتر .
۲ـ آشنائی کامل بزبان انگلیسی

از واجدین شرایط خواهشمند است از ساعت ۹ الی ۱۲ و ۱٤ الی ۱۷ برای تعیین وقت مصاحبه‌باتلفن های ۸۵٦۷۹۷ـ ۸۵٤۵۲۹ تماس بگیرند .

CANADIAN CONSULTING ENGINEERING COMPANY REQUIRES:

1. AUDITOR
   - Professional accounting qualification or equivalent
   - Fluent Farsi with working knowledge of English
   - 3-4 years experience preferably in construction
2. AUDIT TECHNICIAN
   - High School Diploma
   - Fluent Farsi with working, knowledge of English
   - Minimum of 2 years experience in Accounting Office Procedures

Both positions are located in our site offices near Bandar Pahlavi.
Military Service completed or exempted. Applications should be made to M. Barton Telephone number 890220.

نیازمندیهای روزنامهٔ اطلاعات تلفنی آگهی می پذیرد

خدمات‌عمومی ۳۱۱۲۲۷ ۳۱۲۴۱۳ (متفرقه)

قطع مکرر برق به‌صنایع کشور لطمه‌زده‌است

بقیه از صفحه ۱۱

ضایعات این واحد تولیدی‌برای آن قسمت از برنامه، که‌به خود کارخانه ارتباط دارد، درحال‌اجرا است ولی ضایعات مربوط‌به‌انبار داری در بنادر و گمرکات ، که یك‌عامل برونی و شامل قسمت عمده ضایعات الیاف مصنوعی است ، هنوز برطرف نشده است.

بنابه اظهار مسئولان کارخانه، اقدامی در زمینه افزایش‌تولید و رسیدن به حداکثر ظرفیت‌به عمل نیامده و دلیل آن هم این است که قیمت تمام شده نخ بابهای مصوب فروش هماهنگ نیست و کارخانه هر دو سال اخیر به ترتیب ۱۱ میلیون و ۱۹ میلیون ریال زیان داشته است .بعلاوه سود بازرگانی نخ های وارداتی اخیرا از هر کیلو ۵۰ ریال به ۲۵ ریال تقلیل یافته و باین ترتیب حمایت گمرکی ازاین‌کالافقط ۱۵درصد ارزش آن است و بهمین‌جهت افزایش تولید باتوجه به‌رقابت کالای وارداتی به زیان بیشتر کارخانه منجر میشود.

مشاهدات هیات‌بازرسی:

الف ـ از حدود ۴۰ درصد ماشین‌آلات این کارخانه بعلل فوق‌الذکر و همچنین مشکلات ناشی‌از ماده ۳۳قانون‌کار و عدم وجود آئین نامه انضباطی کارگاه بهره‌برداری نمی‌شود.

ب ـ با آنکه کارخانه‌میتواند در مواقع کمبود برق‌از مولدهای داخلی استفاده کند ولی چون بهرحال باید معادل ۸۰٪ تقاضا (دیماند) تعیین شده رابپردازد استفاده از مولد کارخانه عملا موجب افزایش هزینه تمام‌شده و زیان بیشتر کارخانه میگردد.

ب ـ مسئولان کارخانه اظهار داشتند در سالهای گذشته که کارخانه سود داشته دفاتر آن مورد قبول وزارت امور اقتصادی و دارائی قرار گرفته و مالیات برمبنای سود کارخانه پرداخت شده ولی در دو سال اخیر که کارخانه زیان داشته وزارت مزبور دفاتر رابطلی‌از قبیل دیر ثبت شدن بعضی از اسناد مردود شناخته و مالیات را برمبنای علی‌الرأس مطالبه نموده است.

پیشنهاد های هیات بازرسی :

الف ـ باتوجه به مذاکراتی که مسئولان‌کارخانه وسندیکای نساجی نخی و الیاف مصنوعی بامرکز بررسی قیمت‌ها بعمل آورده‌اند پیشنهاد میشود که ضابطه وفرمولی برای ایجاد هماهنگی و تناسب بین قیمت‌تمام شده وبهای فروش در نظر گرفته شود.

ب ـ چون تاسیسات و تسهیلات گمرکی موجود در منطقه صنعتی اصفهان با حجم کارها و احتیاجات صنایع مختلف تناسب ندارد و قسمت عمده کارهای گمرکی در تهران و سایر مراکز گمرکی انجام می‌گیرد که باعث تاخیر در عملیات ترخیص و رسیدن‌مواد لازم به کارخانه‌ها می‌شود ، پیشنهاد می‌گردد که تسهیلات گمرکی در اصفهان به تناسب این نیازها توسعه یابد.

پ ـ پیمان دسته جمعی کارگران در رابطه بابهره‌وری و بازدهی براساس ضوابط جدیدوزارت‌کاروامور اجتماعی منعقد شود.

اظهارات نماینده وزارت امور اقتصادی ودارائی :

نماینده وزارت امور اقتصادی و دارائی در کمیسیون شاهنشاهی که به جلسه کمیته امور صنایع دعوت شده بود، در مورد محاسبه مالیات کارخانه ناهید اظهار داشت :

مکارخانه مذکور در سال ۲۵۳۳ مبلغ ۳۲۰ میلیون ریال فروش داشته و ۶٫۷۲۰٫۰۰۰ ریال زیان نشان داده است‌ولی حسابدار رسمی‌منتخب کارخانه زیان را به میزانی که اعلام شده قبول نکرده است بنابراین ، مالیات کارخانه‌باتوجه بفروش از طریق علی‌الراس تشخیص داده شده و مقدار بهره‌وری‌و میزان تولید دارند ، تعیین‌شود تا رابطه بین درآمد و مالیات رعایت گردد.

ت ـ غیبت های غیر موجه کارگران که‌از گواهی پزشکی و معافیت‌ازکاراستفاده می‌کنند دراین کارخانه قابل ملاحظه‌و از علل عمده کاهش تولیداست.

نظر و پیشنهاد های هیات بازرسی :

الف ـ تسهیلات‌و تاسیسات گمرکی دراصفهان به تناسب نیاز ها توسعه یابد.

ب ـ پیمان دسته جمعی کارگران در رابطه بابهره‌وری براساس ضوابط جدید وزارت کاروامور اجتماعی منعقد گردد. طبقه‌بندی مشاغل برای کارگران صنعت نساجی از طرف وزارت کار و امور اجتماعی و سندیکا های نساجی براساس بهره وری‌تهیه شودو برای حصول این منظور حداقل تعداد ماشین های مختلف نساجی که هر کارگر باید عهده‌دار گردد بصورت‌استاندارد تعیین شود.

۴ـ بازرسی‌ازکارخانجات گروه تولیدی سپاهان (دراصفهان) بخش خصوصی

هیات بازرسان کمیته امور صنایع درتاریخ ۲۵۳۶٫۴٫۸ از یك پروژه مربوط به افزایش تولیدات و رسیدن به حداکثر ظرفیت تولید و یك پروژه کاهش ضایعات کارخانه پروفیل ولوله سازی گروه تولیدی سپاهان واقع در ۳۰ کیلومتری اصفهان بطرف یزد بازرسی نمود. این کارخانه که برای تولید سالانه ۵۰٫۰۰۰ تن‌پروفیل طراحی‌شده است ، در سال ۲۵۳۳ شروع به بهره برداری نموده‌و تولید آن به ترتیب در سالهای :

۲۵۳۳ ـ ۴٫۵۰۰ تن

۲۵۳۴ ـ ۱۹٫۰۰۰ تن

۲۵۳۵ ـ ۴۰٫۰۰۰ تن

و در سه ماهه اول سال ۲۵۳۶ ـ ۱۴٫۰۰۰ تن‌انواع پروفیل بوده است . این گروه تولیدی در نظر دارد تا سال ۲۵۳۷ ، تولیدات خود را به ۱۰۰٫۰۰۰ تن و تا سال ۲۵۳۸ به‌۱۵۰٫۰۰۰ تن انواع پروفیل و لوله برساند که به این ترتیب عملیات اجرائی برنامه زمان بندی شده مربوط‌به‌افزایش تولیدات خود را آغاز کرده است .

در مورد کاهش ضایعات، برنامه‌هائی که مربوط به استفاده از ورق آهن خارجی و امور داخلی کارخانه است به مرحله‌اجرا درآمده ولی بنا به اظهار مسئول کارخانه قسمت‌اعظم ضایعات این کارخانه‌مربوط به ورق آهن ساخت کارخانجات لوله و نورد اهواز است ، که کاهش‌آن فعلا امکان‌پذیر نیست .

مشاهدات هیات‌بازرسی:

الف ـ با توجه‌به‌اظهارات مسئولان کارخانه ، این کارخانه برای تامین ورق آهن مجبوراست‌که یک‌سوم از این ماده اولیه مورد مصرف خود راازمحصولات کارخانجات لوله و نورد اهواز خریداری نمایند تا بتواند دو سوم باقیمانده را از خارج وارد کند .کیفیت و مشخصات ورق آهن داخلی برای تولید لوله مناسب است ولی به علل زیر برای ساخت پروفیل مناسب نیست :

ـ سختی ورقهاکه‌موجب شکستگی در محل‌خم‌پروفیل میشود .

ـ پیکل نبودن و وجود اکسید آهن در سطح ورق که باعث ناصافی سطح پروفیل و فرسودگی‌سریعتر ماشین‌آلات می‌گردد .

ـ عدم یکنواختی عرض‌و ضخامت ورق‌ها (تولرانس) که موجد ضایعات قابل ملاحظه‌ای در برش اولیه ورق‌هاست .

ضایعات ناشی از این مشکلات به حدود ۱۵.ر. بالغ می‌شود و حال آنکه رقم ضایعات در مورد ورق های آهن خارجی ، که واجد مشخصات لازم برای ساخت پروفیل است ۳.ر. میباشد .

ب ـ کارخانه سپاهان برای خانه‌سازی جهت کارگران ، تکمیل کارخانه و تهیه فونداسیون‌ماشین‌آلات، احتیاج به سیمان کافی‌دارد، ولی در قبال‌تقاضاهای پی‌در پی تاکنون فقط ۵۰ تن سیمان تحویل گرفته است که‌به‌هیچ‌وجه جوابگوی نیاز های کارخانه نیست .

پ ـ برق مورد نیازاین کارخانه هنوز تامین نشده‌و کمبود برق موجب بروز اختلالاتی در عملیات جوشکاری و مالا باعث کاهش تولید گردیده است .

ت ـ نداشتن خط تلفن‌با توجه به فاصله کارخانه از شهر اصفهان مشکلاتی در امر تهیه مواد و وسائل و همچنین ایجاد ارتباط های اضطراری بوجود آورده است .

درصورتی‌که این‌مشکلات رفع نشود ، این کارخانه نخواهد توانست ضایعات خود را تا حد ممکن تقلیل دهد و به ظرفیت‌تولیدمورد نظر دست یابد .

نظر و پیشنهادات‌هیات بازرسی:

الف ـ چون بر اساس اظهارات مدیر کارخانه ، وزارت صنایع و معادن به منظور حمایت از صنایع داخلی تولید کننده مواد اولیه این کارخانه‌را موظف نموده است که یک سوم از ورق آهن مورد نیاز خود را از کارخانجات‌لوله‌ونورد اهواز خریداری کند و نظر به اینکه طبق اظهارمسئولان کارخانه‌ها این ورق ها از لحاظ قیمت و مشخصات برای تهیه پروفیل مناسب نیست و باعث افزایش ضایعات میشود لذا پیشنهاد مینماید که وزارت صنایع و معادن هیاتی فنی برای رسیدگی به این اظهارات مامور نماید .

ب ـ مدیر عامل گروه تولیدی سپاهان با ارائه مدارک اظهار داشت که قیمت فروش‌پروفیل‌محصول این کارخانه ، که از طرف مرکز بررسی قیمت ها تعیین شده ، از بهای ورق آهن داخلی کمتر است .با توجه به این امر ، پیشنهاد میشود که مرکز بررسی قیمت‌ها با در نظر گرفتن نوسان قیمت مواد اولیه ترتیبی اتخاذ نماید که هماهنگی و تناسب لازم بین بهای فروش و قیمت تمام شده برقرارگردد.

۵ـ بازرسی از شرکت تولیدی ایران جوجه (در تهران) بخش خصوصی

در تاریخ ۲۵۳۶٫۴٫۱۳ ، دو پروژه مربوط به کاهش ضایعات و دوپروژه‌مربوط به افزایش تولید و رسیدن به حداکثر ظرفیت شرکت تولیدی ایران جوجه در تهران مورد بازرسی قرار گرفت این واحد تولیدی اقدامات لازم را در مورد افزایش تولیدات و رسیدن به حداکثر ظرفیت طراحی شده آغاز کرده است ظرفیت تولید سالانه کارخانه‌درحال حاضر ۱۷۰٫۰۰۰ خروس‌و مرغ مادر و ۱۶٫۰۰۰٫۰۰۰ جوجه یک روزه گوشتی است .

این کارخانه در نظردارد تولید خروس و مرغ مادر را ۴۵.ر. و تولید جوجه یک روزه‌گوشتی را۱۳۰.ر. نسبت به سال ۲۵۳۵افزایش دهد ولی نتوانسته است درباره کاهش ضایعات ، که به علل زیر درحال افزایش است ، اقدامی بعمل آورد:

الف ـ قطع برق و آسیب پذیری صنعت تولید جوجه ماشینی در مقابل آن .

ب ـ ناخالصی دانه‌های خوراکی داخلی برای تغذیه طیور .

پ ـ عدم هماهنگی و تناسب بین قیمت تمام شده کالا و بهای تعیین شده‌برای فروش آن .

ت ـ ضایعات و تلفات ناشی از نحوه تخلیه تخم مرغ وارداتی در فرودگاه‌که به میزان ۱۴.ر. میرسد ، درحالیکه استانداردبین‌المللی این ضایعات ۳.ر. است .

ث ـ مشکلات اخیرپروانه ساختمانی برای تغییرات جزئی در داخل محوطه کارخانه .

ج ـ مشکلات اخیرپروانه ساختمانهای مسکونی کارگران به میزان ۱۵۰۰ مترمربع در محوطه کارخانه که بیش از ۵۰۰٫۰۰۰ متر مربع مساحت دارد .

نظر و پیشنهادات‌هیات بازرسی:

الف ـ تغییرات جزئی ساختمانی به منظور بهبود وضع و افزایش تولید کارخانه‌ها براساس‌ضوابطی که شهرداری تعیین و اعلام خواهد کرد ، بدون کسب پروانه ساختمانی امکان‌پذیر باشد و نیازی به طی تشریفات طولانی اداری نداشته باشد .

ب ـ شهرداری منطقه ۴ پایتخت درخواست کارخانه را در مورد صدور پروانه لازم برای ساختمان مرکز تولید برق مورد رسیدگی و اقدام لازم قرار دهد .

۶ـ بازرسی از شرکت چینی بهداشتی (در قزوین) بخش خصوصی

در تاریخ ۲۵۳۶٫۴٫۲۲ ، از سه پروژه مربوط به کاهش ضایعات کارخانجات شرکت چینی بهداشتی در قزوین بازرسی شد .

مشاهدات هیات بازرسی:

در بازرسی مشاهده‌گردید که برنامه‌های زمان بندی برای کاهش ضایعات تهیه شده و بمنظور بهبودکیفیت تولید ، اقداماتی در زمینه تغییر سوخت کارخانه از مازوت به گاز بعمل آمده است که در صورت انجام لوله‌کشی گاز نتیجه مطلوب بدست خواهد آمد .

کارخانه در حال حاضربا حداکثر ظرفیت خود یعنی ۳۰۰۰ تن در سال کار می کند و مشهود است که کوششهائی برای بهبود کیفیت تولید انجام میگیرد .

بعلت جابجائی کارگران بازرسی شد. این کارخانه در سال ۲۵۳۰ شروع به بهره‌برداری نموده و در امرداد ماه ۲۵۳۴ ، به علت مشکلات مالی متوقف شدو سپس در آذرماه همین سال تحت نظارت هیات حمایت صنایع قرار گرفته است .

مشاهدات هیات بازرسی:

در بازرسی‌ملاحظه گردید که ظرفیت کارخانه ، که در طرح اولیه ۲۵۰۰ تن در ۹٫۰۰۰٫۰۰۰ قطعه گزارش و به کمیسیون شاهنشاهی ارسال شده بود ، صحیح نبوده است و ظرفیت اصلی ۱۵۰۰ تن در ۶٫۰۰۰٫۰۰۰ قطعه میباشد . تولید این کارخانه در سال گذشته ۱۷۰۰ تن یعنی ۲۰۰ تن‌بیش از ظرفیت بوده است و مسئولان در نظر دارند که بر طبق برنامه تنظیم‌شده با اقداماتی که به‌عمل‌آورده‌اند تولید کارخانه را بسالانه ۲۰۰۰ تن برسانند ولی در سال جاری بعلل زیر رسیدن به این مقدار تولید ممکن نیست :

الف ـ عدم دسترسی به لوازم یدکی و کارشناسان خارجی ، به علت اختلافات مالی که بین صاحبان‌کارخانه و کارخانه سازنده بوجود آمده است (در این مورد وزارت صنایع و معادن اقداماتی بعمل آورده که برای سال‌های آینده این مشکل را رفع خواهد کرد).

ب ـ جابجائی کارگران‌که از ۵۵۶ کارگر این کارخانه در سال گذشته ۲۰۰ نفر و در سه ماهه اول سال‌جاری ۷۰ نفر ترک خدمت کرده‌اند و کارگران جدیدی به جای آنان استخدام شده‌اند که باید حداقل‌یکدوره‌ششماهه آموزشی را طی نمایند .

پ ـ بعلت کمی تولید و روش ساخت ، قیمت تمام شده بعضی‌از محصولات‌این کارخانه بیش از بهای محصولات وارداتی مشابه است که امکان رقابت در بازار فروش را از کارخانه سلب میکند .

مشکلات‌فوق‌الذکر بعلاوه تنگناهای ناشی از کمبود و قطع برق و مسائل مربوط به واردات مواد اولیه ، امکان کاهش ضایعات را بر طبق برنامه زمان‌بندی شده منتفی می‌سازد و حتی دسترسی به حدضایعات‌سال قبل نیز میسر نیست .

بازرسان بازرسی ویژه نظامی : سرهنگ مجیدروزبه
تهرانی ـ ناخدا سوم مهدی عظیمی ـ جلال تتاوش ـ پرویز کریمی

نمایندگان حزب رستاخیز ملت ایران : شهیندخت آذربخش ـ ناصر اسدی

نمایندگان وزارت صنایع و معادن: پرویزجوراپچی‌ـ احمد منتخب

نماینده وزارت کاروامور اجتماعی : محمد علی‌قریشی نیاکی

نماینده اتاق بازرگانی و صنایع و معادن ایران : سیاوش ارجمند

کارشناس و مسئول‌کمیته امور صنایع : محمدپیروزنیا

اطلاعیه سازمان منطقه‌ای بهداری و بهزیستی استان خراسان

پذیرش دانش آموز جهت آموزشگاههای بهیاری نوربخش و خیام مشهد و بجنورد ، تربت‌حیدریه سازمان‌منطقه‌ای بهداری‌وبهزیستی استان خراسان تعدادی داوطلب دختر و پسر بمنظور تربیت بهیار در سال تحصیلی ۳۷ـ۳۶ شاهنشاهی از طریق امتحان کتبی و مصاحبه برای آموزشگاههای مذکور با شرایطذیل‌انتخاب مینماید.

۱ـ داشتن سلامت جسمی و روانی

۲ـ داشتن کارنامه قبولی سال دوم دبیرستان نظام‌جدید (گروه خدمات بهداشتی) ویا سایر رشته‌ها یاداشتن کارنامه قبولی سوم، چهارم، پنجم دبیرستان نظام قدیم.

۳ـ سن حداقل ۱۶ وحداکثر ۲۲ سال تمام در اول‌سال تحصیلی جهت دارندگان مدرک تحصیلی نظام جدید وحداقل ۱۶ وحداکثر ۲۵ سال تمام جهت دارندگان مدرک تحصیلی نظام قدیم.

۴ـ ارائه برگ خاتمه خدمت یا معافیت از خدمت در صورتیکه محصل نباشد.

۵ـ قبول شدن در امتحان ورودی ومصاحبه.

مدارك لازم

۱ـ شش قطعه عکس ۴×۳

۲ـ دو برگ فتوکپی شناسنامه

۳ـ ارائه گواهینامه یا فتوکپی کارنامه قبولی‌تحصیلی.

۴ـ رسید بانکی مبنی بر پرداخت ۳۰۰ ریال بحساب ۹۶۳۳۱ بانک ملی ایران شعبه مشهد .

۵ـ ارائه فتوکپی برگ خاتمه خدمت یا معافیت (برای مشمولان پسر)

شرایط و مزایای تحصیلی

۱ـ دوره تحصیل در آموزشگاههای فوق‌الذکر دوسال‌میباشد.

۲ـ به‌محصلین در مدت تحصیل ماهیانه ۵۵۰۰ ریال‌کمک هزینه پرداخت میشود.

۳ـ دانش آموزان در دوران تحصیل از مزایای بیمه درمانی برخوردار خواهند بود.

۴ـ پذیرفته شدگان متعهد خواهند شد که بعد ازفراغت از تحصیل دو برابر سنوات تحصیل در هر نقطه از کشور که وزارت بهداری و بهزیستی تعیین کند خدمت نمایند.

داوطلبان واجد شرایط میتوانند برگ درخواست‌زیر را تکمیل کرده و همراه مدارک لازم حداکثر لغایت ۲۶شهریور ماه سال جاری به دبیرخانه آموزشگاههای نامبرده ارائه و یاشخصا مراجعه نمایند.

بدیهی است مدارکی که بعد از تاریخ مذکور به آموزشگاه برسد پذیرفته نخواهد شد. (مدارک مسترد نمیگردد)

تاریخ امتحان کتبی ساعت ۸٫۵ صبح ۳۶٫۶٫۲۷ وتاریخ مصاحبه ۳۶٫۶٫۲۸ و ۳۶٫۶٫۲۹ خواهد بود.

برگ درخواست شرکت در امتحانات ورودی آموزشگاههای بهیاری

نام و نام خانوادگی ـ نام‌پدر ـ شماره شناسنامه

محل صدور ـ تاریخ تولد ـ مدرک ورشته تحصیلی

وضع خدمت نظام ـ نشانی کامل شهر ـ خیابان

کوچه ـ شماره منزل ـ تلفن

امضاء داوطلب

تاریخ توزیع کارت ورود بمجلسه امتحان ۳۶٫۶٫۲۷ ساعت ۷ تا ۸ صبح در محل آموزشگاههای مزبور میباشد . جهت کسب اطلاعات بیشتر علاقمندان میتوانند باتلفنهای ذیل تماس بگیرند.

۲۴۹۵۴ بهیاری نوربخش مشهد

۲۷۳۴۳ بهیاری نوربخش مشهد

۳۳۰۹۴ بهیاری خیام

۲۰۱۱ بهیاری تربت حیدریه

آگهی پذیرش دانشجو برای رشته زبان‌وادبیات‌ارمنی

دانشگاه اصفهان بمنظور تکمیل ظرفیت رشته زبان و ادبیات ارمنی برای نیمسال اول سال تحصیلی ۳۷ـ۳۶ با توجه به شرایط و ضوابط مندرج در صفحات ۱۹و ۲۰ و۲۱ راهنمای داوطلبان ورود به آموزش عالی سال ۳۷ ـ۳۶تعدادی‌دانشجوی منطقه‌ای واجد شرایط که محل اخذ دیپلم متوسطه‌با یا تولد آنها دریکی از استانهای اصفهان ، چهار محال و بختیاری و یزد باشد و به زبان ارمنی آشنائی کافی داشته باشند براساس نمره کل کارنامه آزمون همگانی به ترتیب تقدم می پذیرد. داوطلبان واجد شرایط می توانند با دردست‌داشتن کارنامه‌آزمون‌همگانی سال ۲۵۳۶ و شناسنامه عکسدار خود بمنظور انجام مصاحبه ازلحاظ تسلط به زبان ارمنی ، ساعت۹صبح روز شنبه ۲۶ شهریور ماه جاری به اداره کل آموزش دانشگاه اصفهان واقع در کوی هزار جریب مراجعه نمایند .

دانشگاه اصفهان

اطلاعیه‌وزارت آموزش‌وپرورش (آگهی‌دعوت‌ازلیسانسیه‌ها برای استخدام‌به‌سمت‌دبیری)

بدینوسیله از دانش آموختگان بهره‌مند از تحصیل رایگان که از طرف اداره کل آزمایش و انتخاب سازمان امور اداری و استخدامی کشور بمنظور استخدام به سمت‌دبیری به وزارت آموزش و پرورش معرفی گردیده‌اند و فارغ‌التحصیلان لیسانسیه مدرسه عالی ورزش که مایل به استخدام در وزارت آموزش و پرورش میباشند و همچنین‌فارغ‌التحصیلان دانشگاه تربیت معلم و مراکز تربیت دبیر که ازبدوتحصیل تعهد خدمت دبیری دروزارت‌آموزش و پرورش را سپرده‌اند دعوت‌میشود که با همراه‌داشتن مدارك‌لازم بشرح ذیل :

فتوکپی شناسنامه ، دو قطعه عکس ۴×۶، برگ‌پایان‌خدمت‌وظیفه یا معافیت دائم از خدمت زیر پرچم (فارغ‌التحصیلان زن مراکز تربیت دبیر و مدرسه عالی ورزش نیازی‌به ارائه برگ معافیت دائم‌یاخاتمه‌خدمت وظیفه ندارند)به اداره کل امور اداری وزارت آموزش و پرورش‌واقع در خیابان اکباتان مراجعه نمایند تا پس از انجام مصاحبه ترتیب معرفی و استخدام آنان برای خدمت در شهرستانهای مورد نیاز داده شود.

۱ـ فارغ‌التحصیلان رشته های شیمی . فیزیك . ریاضی ، طبیعی. کشاورزی . زمین شناسی . فلسفه. علوم تربیتی و روانشناسی ساعت سه بعد از ظهر روز دوشنبه ـ ۲۵۳۶٫۶٫۲۸ .

۲ـ فارغ‌التحصیلان‌رشته های تاریخ. جغرافیا . علوم اجتماعی . جامعه شناسی . ادبیات فارسی . زبان انگلیسی و مترجمی انگلیسی ساعت سه بعد از ظهر روزسه‌شنبه ۲۵۳۶٫۶٫۲۹.

۳ـ فارغ‌التحصیلان رشته های بازرگانی .منشیگری . حسابداری. امور اداری . اقتصاد .مدیریت بازرگانی .آمار و کامپیوتر . بازار یابی و تبلیغات .تغذیه . پرستاری. بهزیستی و تغذیه . طراحی لباس . خیاطی و دوخت تجارتی ساعت سه بعداز ظهر روز چهارشنبه ۳۰٫۶٫۲۵۳۶ .

ضمنا فارغ‌التحصیلان مراکز تربیت دبیری که قبلا براساس‌آگهی نوبت اول وزارت آموزش وپرورش جهت استخدام خود به ادارات کل آموزش و پرورش مراکز استانها مراجعه نموده و ترتیب‌استخدام‌آنان داده شده است براساس این‌اطلاعیه نیازی بمراجعه مجدد ندارند .

مدیر کل امور اداری ـ برزیده

شرکت ملی نفت ایران ـ پالایشگاه آبادان

آگهی مزایده شماره ۳۰٫۷۷ مورخ ۴٫۵٫۳۶

شرکت ملی نفت ایران ـ پالا یشگاه آبادان در حدود ۱۵۹۰ تن متریك چوب اسقاطی ودر حدود ۱۵۰ تن جعبه های خالی جای کاتالیزور بشرح زیر از طریق مزایده عمومی بفروش میرساند :

الف ـ سالیانه در حدود ۲۹۰تن‌چوب‌اسقاطی باضافه ۵۰۰ تن متریك چوب‌اسقاطی که‌از قبل باقیمانده موجود در محوطه کارخانه‌حلب وبشکه سازی بریم و کارخانه بشکه سازی پالایشگاه آبادان .

ب ـ در حدود ۸۰۰ تن چوب اسقاطی موجود در محوطه انبار کالای اسقاطی در پالایشگاه آبادان .

ج ـ سالیانه در حدود ۱۲۰ تن جعبه های‌خالی جای کاتالیزورباضافه در حدود ۳۰ تن از همین جعبه ها که‌از قبل باقیمانده موجود در محوطه دستگاه کت‌کراکر پالایشگاه .

۱ـ علاقمندان شرکت درمزایده میتوانند در قبال پرداخت مبلغ یکهزار ریال در آبادان به صندوق حسابداری شرکت ملی نفت‌ایران ـ پالایشگاه آبادان و در تهران به اداره کالا در خیابان شاه کوچه یغما ساختمان جسکو اطاق ۱۰۷ وبادردست داشتن رسیدوجه برای دریافت برگ مشخصات و شرائط شرکت در مزایده از تاریخ۲مهرماه ۲۵۳۶ درآبادان‌به اداره پیمانکاری حقوقی و بیمه شرکت ملی‌نفت ایران‌ـپالایشگاه آبادان (ساختمان ۸۷ دفتر مرکزی) ودر تهران‌به اداره کالا به‌نشانی فوق‌الذکر مراجعه نمایند .

۲ـ پیشنهاد دهندگان میتوانند قبل ازتسلیم پیشنهاد از ساعت ۸صبح تا ۱۱ بامداد روز های شنبه ۱۶ مهرماه ۲۵۳۶ لغایت چهارشنبه ۲۰ مهرماه ۲۵۳۶ باستثنای تعطیلات در پالایشگاه آبادان و محوطه کارخانه حلب و بشکه‌سازی‌بریم حضور یافته و باتفاق نمایندگان سازمانهای مربوطه شرکت کالای مورد مزایده را رویت نمایند .

۳ـ سپرده شرکت در مزایده برای ۱۵۹۰تن متریك چوب اسقاطی و ۱۵۰ تن جعبه های‌خالی جای کاتالیزور مبلغ۱۰۰٫۰۰۰ ریال (یکصدهزار ریال تمام) میباشد که بایستی بیکی‌ازدو صورت زیر تسلیم گردد.

الف ـ بصورت وجه‌نقد که‌بصندوق‌حسابداری شرکت ملی نفت ایران‌ـپالایشگاه آبادان‌پرداخت گردیده ورسید آن ضمیمه پیشنهاد گردد.

ب ـ بصورت تضمین نامه بانکی موردقبول است که ۹۰ روز از آخرین مهلت پیشنهادات معتبر بوده و ضمیمه پیشنهاد گردد.

۴ـ پیشنهادات فقط تا ساعت ۱۱٫۳۰ بامداد روز چهار شنبه ۲۰ مهر ماه ۲۵۳۶ پذیرفته میشود .

۵ـ شرکت در ردیا قبول یك‌و یاکلیه‌پیشنهادات واصله بدون‌آنکه محتاج بذکردلیل باشد مختار خواهد بود .

آگهی تجدید مناقصه ـ نوبت دوم

پیرو آگهی مناقصه شماره ۱۶۵۰ـ ۳۶٫۵٫۳۱ کمیته تغذیه رایگان بخش میناب درصدد تامین و خرید بقیه مواد غذائی‌مورد نیاز شش ماهه اول سال تحصیلی ۲۵۳۶ دانش‌آموزان آموزشگاههای بناب‌میباشد ومواد موردنیاز بشرح زیر است:

۱ـ تخم‌مرغ پخته آب‌پز که هفته‌ای‌مقدار ۹۰۰ کیلو تحویل گرفته خواهدشد وزن تخم‌مرغ که هرعدد کمتر از پنجاه‌گرم نخواهد بود و مقدار کل مورد مناقصه از اول مهر تا آخر اسفند ماه‌جاری حدود ۳۳ تن خواهد بود.

۲ـ نان روغنی مرغوب در بسته‌های۸۰ گرمی که هفته‌ای بمقدار ۱۴۵ کیلو تحویل گرفته خواهد شدو کل مقدارمورد‌مناقصه از اول مهرماه لغایت اسفند ماه سال جاری مقدار ۳۶ تن خواهد بود.

۳ـ پنیر مرغوب و ممتاز درصورت‌امکان در بسته‌های کوچک بهداشتی‌جهت تغذیه هر دانش‌آموز درصورت عدم‌امکان‌کیلوئی تحویل گرفته خواهد شد و هر هفته حدود ۸۴۰ کیلو خریداری شده و پنیر مورد نیاز در شش ماهه اول سال جاری حدود ۲۰ تن خواهد بود.

شرایط شرکت در مناقصه :

۱ـ پیشنهاددهندگان بایستی مبلغ‌پنجاه هزار ریال به حساب شماره ۳۸۸ تغذیه رایگان در نزد بانک ملی شعبه بناب‌ودیع و فیش آنرا ضمیمه‌پیشنهاد نمایند درصورت عدم ایفاد پیشنهادات خود وجه‌مذکور مسترد نخواهد شد.

۲ـ محل تحویل کالاهای ردیف ۱و۲ مدارس بناب و ردیف ۳ انبار آموزش و پرورش بناب میباشد.

۳ـ معامله نقدی است

۴ـ هریک از برندگان مناقصه باید چک معتبری بمبلغ پانصد هزار ریال‌بعنوان تضمین حسن انجام معامله بسپارند.

۵ـ تاریخ تسلیم پیشنهادات از تاریخ‌انتشار روزنامه تا آخرین ساعت اداری‌روز یکشنبه ۳۶٫۶٫۲۷ خواهد بود و روزدوشنبه ۳۶٫۶٫۲۸ در ساعت ۱۲ ظهر پیشنهادات با حضور اعضاء کمیته وپیشنهاد دهندگان مفتوح خواهد شد.

۶ـ پیشنهادات باید بانضمام نمونه‌هریک از کالاهای مورد درخواست در پاکت سربسته و مهر و موم شده تسلیم‌شود .

۷ـ محل قبول پیشنهادات دفتراداره‌آموزش و پرورش منطقه بناب واقع در خیابان سینا میدان بادبود میباشد که بااخذ رسید دفتر تسلیم خواهد شد.

۸ـ شرکت پیشنهاددهندگان یانماینده‌تام‌الاختیار آنها در جلسه ضروری است.

۹ـ کمیته در رد و یا قبول هریک‌ازپیشنهادات آزاد است .

۱۰ـ به پیشنهاداتی که‌فاقد شرایط فوق‌باشد ترتیب‌اثر داده نخواهد شد .

۱ـ پیشنهادات در ساعت ۱۲ ظهرروز دوشنبه ۳۶٫۶٫۲۸ در دفتر اداره آموزش و پرورش منطقه بناب باحضوراعضاء کمیته تغذیه مفتوح خواهد شد در پیشنهادات باید قیمت کالا مشخص شودو حضور پیشنهاددهندگان در جلسه‌مورخ ۳۶٫۶٫۲۸ آزاد است و آنان می‌توانندقیمت کالاها را تا میزان ۱٫۶ کاهش دهند.

ازطرف کمیته تغذیه رایگان شهرستان‌بناب ـ داود جنتی

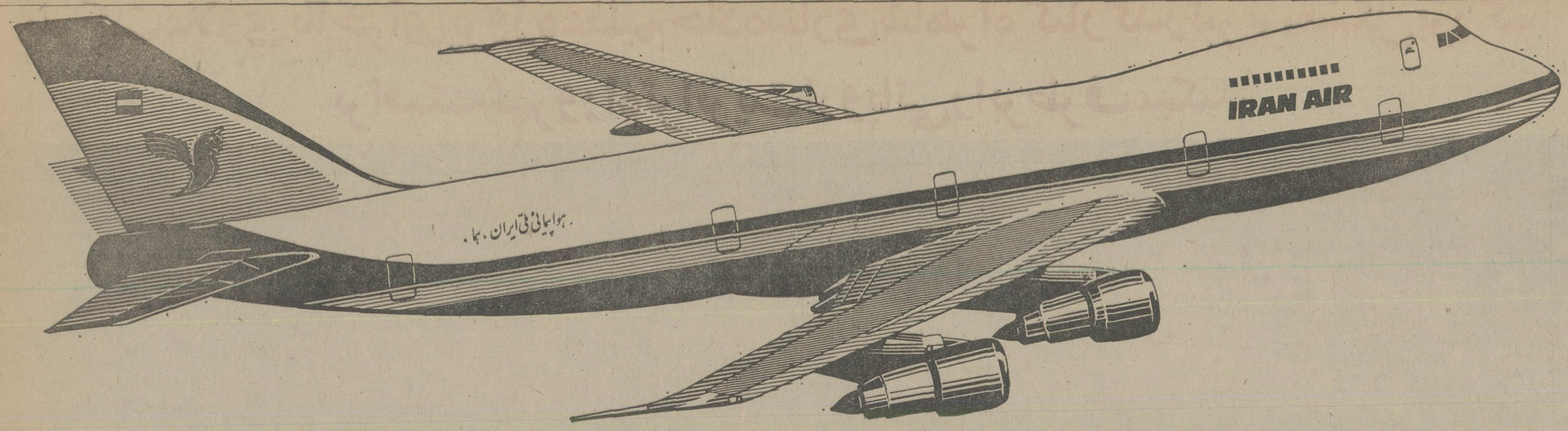

... واکنون پروازهای بعدازظهر تهران ـ لندن فقط با هواپیمائی ملّی ایران

حرکت از تهران ۶ بعدازظهر ـ ورود به لندن ۸/۳۰ بعدازظهر

از حالا به بعد شما میتوانید با پرواز دلخواه خود به لندن وارد شوید و تنها هواپیمائی ملی ایران با سه پرواز فوق‌العاده بعد از ظهر به لندن این امکان‌را به شما میدهد.

شما پس‌از یک روز پر کار درست بموقع تهران را به قصد لندن‌پشت‌سرمیگذارید، همزمان برای تفریح و صرف شامی لذتبخش. . و پس از یک استراحت کافی برای روز بعد کاملا" سر حال خواهید بود.

علاوه بر این شما میتوانید.از میان ۱۸ پرواز هفتگی دیگر هواپیمائی ملی ایران به لندن نیز پرواز مورد علاقه خود را انتخاب کنید.

برای کسب اطلاعات بیشتر به آژانس مسافرتی خود و یا دفاتر هواپیمائی ملی ایران تماس بگیرید.

خیابان شاهرضا، بین حافظ و ویلا
خیابان ویلا شماره ۴۴
میدان فردوسی

هواپیمائی ملی ایران . هما .

دبیرستان **حکیم الهی**

بنابدرخواست اولیاء محترم دانش آموزان کلیه رشته های: ریاضی و فیزیك،تجربی ،اقتصادی وعلوم انسانی برای سالهای تحصیلی اول‌تاچهارم زیر نظر دبیران متخصص دائر نموده و از نظام سابق کلاسهای ششم طبیعی و ریاضی رادارا میباشد.

ثبت‌نام‌همه‌روزه ـ قوام‌السلطنه ـ تلفن ۶۴۴۴۷۶

انستیتوعالی علوم بیمارستانی

جهت تکمیل کادر آموزشی خود بافراد زیر نیازدارد

۱ـ فوق لیسانس یا لیسانس در رشته های علوم‌آزمایشگاهی ـپاتوبیولژی ـ بیولژی ـ فیزیولوژی ـ آناتومی و فیزیك.

۲ـ برنامه ریز آموزشی از بین دارندگان مدرك دیپلم به بالا در هر رشته.

داوطلبین می توانند تا آخر وقت اداری روز۲۷ر۶ر۳۶ به خیابان ویلا ـ اراك شماره ۳۵ مراجعه‌یاباتلفن ۹ـ۸۹۷۲۶۸ تماس حاصل نمایند.

تاریخ مصاحبه ورودی به آموزشگاه عالی مددکاری سازمان زنان ایران

ازداوطلبان تحصیل درآموزشگاه عالی مد کاری زنان ایران که‌مدارك آنها تا تاریخ ۱۵ر۶ر۳۶ به‌صندوق پستی شماره ۲۸۶ر۸۳ یا ۲۸۶ر۸۱ رسیده است و نمره کل آزمون همگانی آنها طبق صورت ذیل می باشد دعوت میشود در زمانهای نامبرده جهت مصاحبه به‌آموزشگاه واقع در جاده آرامگاه ـ یاخچی آباد انتهای بیست متری عباسی مراجعه نمایند.

۱ـ ۴۰۰۰ به بالا	در تاریخ شنبه ۲۶ر۶ر۳۶
۲ـ ۳۹۹۹ تا ۳۹۰۰	در تاریخ یکشنبه ۲۷ر۶ر۳۶
۳ـ ۳۸۹۹ تا ۳۸۰۰	در تاریخ دو شنبه ۲۸ر۶ر۳۶
۴ـ ۳۷۹۹ تا ۳۷۰۰	در تاریخ چهارشنبه ۳۰ر۶ر۳۶
۵ـ ۳۶۹۹ تا ۳۶۰۰	در تاریخ شنبه ۲ر۷ر۳۶
۶ـ ۳۵۹۹ تا ۳۵۰۰	در تاریخ دوشنبه ۴ر۷ر۳۶

اسامی قبول شدگان و ذخیره هادر تاریخ ۶ر۷ر۳۶ در محل آموزشگاه اعلام خواهد گردید.

آموزشگاه عالی مددکاری‌سازمان زنان ایران

در برآوردهای

بقیه از صفحه ۱۲

کمیسیون شاهنشاهی مربوط به طرح های زمان بندی‌شده وزارتخانه‌هاو سازمان های اداری مشمول‌فرمان مورخ۱۶ آبان ماه ۲۵۳۵ بطور منظم برای اطلاع حزب رستاخیز ملت ایران و یکایک‌نمایندگان مجلس سنا و شورای ملی ارسال میگردد.

۱۲ : در مورد ارائه‌برنامه زمان بندی نیروگاه بخاری ۲۶۰ر۱مگاواتی رامین‌دراهواز که مقرر شده بود زمان بندی آن در امرداد ماه سال جاری ارسال شود ، وزارت نیرو گزارشی‌ازطریق نخست‌وزیری تقدیم داشته که از شرف عرض گذشته است ، متن گزارش وزارت نیرو باین شرح‌است:

« همانطوری که‌استحضار دارند احداث یک نیروگاه بخاری بقدرت۱ر۲۶۰ مگاوات (شامل چهار واحد ۳۱۵ مگاواتی) در نزدیکی اهواز و در محلی بنام رامین‌دردست اقدام میباشد . نظر به اینکه پیشرفت کار اجرای‌این‌نیروگاه در گذشته به کندی صورت‌می گرفت لذا پس از مذاکرات طولانی ومفصلی‌که باموسسه تکنوپروم اکسپورت شوروی (پیمانکار نیروگاه) به عمل‌آمد نسبت به رفع اشکالات عنوان شده پیمانکار از جمله تعدیل بهاء رسیدگی های لازم صورت پذیرفت.ضمنا به‌منظور اطمینان از بهاء رسیدگی های لازم صورت پذیرفت . ضمنا به منظور اطمینان از اجرای کار اخیرا هیئتی از طرف این وزارت به‌کشور شوروی‌اعزام گردید تاپیمانکار نیروگاه‌رامین براساس یک برنامه زمانی معینی اقدامات لازم را معمول دارد. براساس‌نتایج حاصله‌از مذاکرات انجام شده موسسه تکنوپروم و اکسپورت‌برنامه زمانی جدیدی در مورد رامه‌اندازی واحد های مختلف نیروگاه باین وزارت ارائه نمود که بر مبنای آن اولین واحد این نیروگاه در دی‌ماه سال ۲۵۳۷ و واحدهای‌بعدی هرکدام به فاصله شش ماه‌از یکدیگر آماده بهره برداری خواهند بود .

آگهی استخدام رسمی

اداره کل آموزش وپرورش استان کرمانشاهان طبق مفاد قانون استخدام کشوری‌عده‌ای‌رااز طریق امتحان‌ومسابقه بشرح زیر جهت خدمت در مدارس کرمانشاه استخدام میکند

ردیف	عنوان‌پست‌سازمانی	عنوان طبقه شغل	گروه قطعی	تعداد موردنیاز	شرایط احراز
۱ـ	متصدی امور دفتری‌و مالی و امتحانی	متصدی امور آموزشی	۴	۵۵ نفر	دارابودن دیپلم کامل‌متوسطه
۲ـ	متصدی آزمایشگاه ـ متوسطه عمومی	مربی آموزش فنی وحرفه‌ای	۴	۷ نفر	دارابودن دیپلم کامل متوسطه در رشته طبیعی
۳ـ	متصدی دوره راهنمائی تحصیلی	مربی آموزش فنی وحرفه‌ای	۴	۶ نفر	دارا بودن دیپلم کامل هنرستان‌یا دیپلم کامل‌متوسطه وطی دوره کارآموزی
۴ـ	هنر آموز	هنرآموز طبقه۳	۴	۵ نفر	دارا بودن دیپلم کامل متوسطه در یکی از رشته‌های فنی‌خدمات اداری وبازرگانی .
۵ـ	هنرآموز استادکار	هنرآموز طبقه۳	۴	۲ نفر	دارا بودن دیپلم کامل‌متوسطه در یکی از رشته های فنی هنرستان
۶ـ	انباردار	انباردار طبقه۳	۴	۱ نفر	دارا بودن دیپلم کامل‌متوسطه وطی کلاس انبارداری

سایر شرایطو مدارك لازم

۱ـ نداشتن کمتر از ۱۸سال و بیشتر از چهل سال تمام در پایان شهریورماه ۲۵۳۶
۲ـ تابعیت ایران ومتدین بودن بیکی ازادیان رسمی
۳ـ فتوکپی برگ خاتمه خدمت وظیفه یابرگ معافیت دائم از خدمت زیرپرچم.
۴ـ رسید فیش‌بانکی‌مبنی برپرداخت مبلغ۳۵۰ ریال در یکی ازشعب‌بانك ملی ایران بحساب ۹۸۰ خزانه نزد بانك مرکزی ایران بعنوان حساب حق‌ثبت‌نام داوطلبان استخدام
۵ـ فتوکپی شناسنامه یکبرگ
۶ـ عکس۴×۳ دوقطعه
۷ـ فتوکپی گواهی‌یامدرك تحصیلی دیپلم کامل متوسطه

داوطلبان باید حداکثر تا۱۰ روز بعد از انتشار این آگهی مدارك‌خودرا با پست سفارشی بنشانی ـ اداره‌کل‌آموزش و پرورش استان‌کرمانشاهان ارسال دارندبمدارکی که‌فاقد رسید بانکی باشد و یا بعداز مهلت مقرر به پست تحویل داده شود ترتیب اثر داده نخواهد شد (وجوه پرداختی‌بهیچوجه مسترد نمی‌گردد).

افرادی که در حال حاضر در استخدام وزارتخانه هاوموسسات دولتی هستند حق‌شرکت ندارند وبه‌تقاضاهای آنان ترتیب اثرداده‌نخواهد شد.

ضمنا سپاهیان منقضی خدمت از ارسال مدارك برای مشاغل موضوع این آگهی خودداری‌نمایند.

داوطلبان برای دریافت کارت شرکت در امتحان‌مسابقه دقیقا ۲۰ روز بعداز انتشار این آگهی باداره کارگزینی این اداره کل مراجعه نمایند تاریخ‌ومحل برگزاری امتحان درکارت مزبور قیدگردیده است . داوطلبان‌برگ درخواست شغل را تنظیم نموده وهمراه مدارك لازم ارسال نمایند.

مدیرکل آموزش وپرورش استان کرمانشاهان ـ ساعدی

برگ درخواست شغل ازاداره کل‌آموزش وپرورش استان کرمانشاهان

نام خانوادگی	نام	نام پدر		شماره شناسنامه	محل صدور
تاریخ تولد	روز	ماه	سال	مدرك و رشته تحصیلی	وضع‌خدمت‌وظیفه
وضع خدمت وظیفه		داوطلب شغل (فقط یك شغل)			
نشانی کامل محل سکونت				امضاء داوطلب	

آگهی استخدام آموزگار پیمانی

اداره آموزش و پرورش منطقه ملایر طبق مقررات قانون استخدام کشوری عده‌ای ازدارندگان گواهینامه دیپلم کامل متوسطه را باشرایط زیر ازطریق امتحان یا مسابقه انتخاب وپس از طی دوره کارآموزی لازم بعنوان آموزگار پیمانی برآی خدمت در روستاهای ملایر استخدام‌میکند :

۱ـ نداشتن کمتر از ۱۸ سال و بیشتر از سی سال تمام.
۲ـ تابعیت ایران .
۳ـداشتن برگ خاتمه خدمت وظیفه یا معافیت دائم
۴ـ گواهینامه توانائی انجام کار آموزگاری
۶ـ گواهینامه نداشتن اعتیاد به مواد مخدر

داوطلبان واجد شرایط میتوانند برگ درخواست ذیل این آگهی‌را تکمیل کنند و به انضمام دوقطعه عکس ۴×۳ وفتوکپی یا رونوشت شناسنامه وفتوکپی مدرك تحصیلی ،فتوکپی برگ پایان خدمت وظیفه‌یا معافیت دائم حداکثر تا ده روز از تاریخ انتشار این آگهی با پست سفارشی بنشانی اداره آموزش و پرورش منطقه ملایر (دایره‌کارگزینی)ارسال دارند ، بدرخواستهائی که فاقد مدارک لازم بوده و یابعد از انقضای مدت مذکور تحویل پست شود ترتیب اثر داده نخواهد شدضمنا توجه داوطلبان را به نکات زیر جلب‌مینماید:

الف: چون افرادیکه بعنوان آموزگار انتخاب میشوند بایدبطورتمام وقت درمدارس روستاها انجام وظیفه نمایند ، لذا خواهشمند است افرادی که بهرعلت نمیتوانند وظیفه خطیر آموزگاری را بطور تمام‌وقت انجام دهند از ارسال درخواست صرفنظر نمایند :

ب: افرادیکه برای خدمت درهر یک از روستاها استخدام‌میشوندباید حداقل سه‌سال تمام در همان محل خدمت کنند وتقاضای تغییر محل بمنزله استعفا از خدمت تلقی خواهد شد .

ج ـ داوطلبان بومی هر محل در شرایط مساوی حق تقدم‌خواهند داشت .

د ـ سپاهیان دانش منقضی خدمت کمتا ده روز بعد از انتشار این آگهی مراجعه نمایند حق تقدم دارند وبطور رسمی برای خدمت در روستاها استخدام خواهند شد ، بنابراین از ارسال درخواست شغل آموزگار پیمانی خوداری نمایند :

داوطلبان برای دریافت کارت شرکت‌درجلسه امتحان یامسابقه۲۰روز بعد از تاریخ انتشار این آگهی باداره آموزش و پرورش منطقه ملایر دایره‌کارگزینی مراجعه نمایند تاریخ و محل برگزاری امتحان و مسابقه در کارت مزبور قید گردیده است .

قاجار ـ آموزش و پرورش منطقه ملایر

برگ درخواست شغل از اداره آموزش وپرورش

نام خانوادگی	نام	نام پدر		شماره شناسنامه	محل صدور
تاریخ تولد	روز	ماه	سال	مدرك و رشته تحصیلی	وضع‌خدمت‌وظیفه
داوطلب شغل	محل جغرافیائی مورد تقاضا (ملایر)			نشانی کامل‌شهر	
خیابان	کوچه	شماره منزل	تلفن	امضاء داوطلب	

گزارش از : اصغر اظهری(تبریز)

شرکت ملاوی با اجرای پروژه عظیم جاده‌سازی شاهراه کنارگذر تبریز، مشکل بزرگ ترافیک شهر و راه ترانزیت اروپائی را برطرف میکند

قسمتی از کارگاه شرکت ملاوی که‌دردست ساختمان بوده ودهها واحدساختمان‌عظیم دیگر در جوار آن‌ساخته خواهد شد

ازسالها قبل ایجاد جاده کنار گذر، برای تامین رفاه مردم تبریز و آذربایجان‌وحمل‌کالا درراه‌ترانزیت اروپائی یك امیر حیاتی احساس میشد ...

یکی از مسئولان شرکت‌ملاوی، پیرامون جاده کنار گذر تبریز توضیحات لازم را در اختیار گزارشگر اطلاعات‌در تبریزقرار میدهد.

سرپرست کارگاه شرکت ملاوی درتبریز گفت :
باتوجه وعلاقه‌ای که‌تیمسارسپهبد اسکندر آزموده استاندار معظم و شهردار محترم تبریز نسبت به پیشرفت وعمران استانی وشهری دارند باهمکاری سازمان های جنگلبانی ـ آب وبرق ـ مخابرات و دیگر سازمانها خواهیم توانست قدم موثری درآجرای منویات شاهنشاه آریامهر مبنی بر تامین آسایش و رفاه مردم برداشته و بموقع به تعهدات خود عمل کنیم

شروع عملیات جاده‌سازی کنارگذر :

شاهراه کمربندی تبریز که راه‌تهران رابه مراغه متصل میسازد حدود ۲۰کیلو متر طول‌داردکه عرض آن ۶۰ متربوده و در مرحله اول بصورت٤باند احداث میگردد و درآینده‌قابل توسعه تا ۸باند می‌باشد درطرفین جاده شانه‌کاری برای‌توقف وسائط نقلیه در نظر گرفته‌شده است .عملیات ساختمانی این شاهراه از تیرماه امسال شروع گردیده وطبق قرارداد پس‌از سی ماه آماده بهره برداری‌خواهدشد .حجم عملیات خاکی‌این شاهراه که‌ازتپه ماهور های سنگی میگذرد بالغ بر ۱۲میلیون متر مکعب خاکریزی و خاکبرداری برآورد شده است که‌یك میلیون متر مکعب آن انجام گرفته‌است.

ارتباط قریه ها

سرپرست کارگاه شرکت ملاوی در تبریز ضمن تائید ارقام بالا اظهار داشت :

ـشانه‌ها‌و کانالهای این شاهراه بعرض ۷ متر درترانشه های طرفین تعبیه شدهو اسفالت آن ازنوع گرم‌بوده وبضخامت ۲۵سانتی‌متر در ٤لایه منظورگردیده است. سرعت مجاز برای عبور وسائط نقلیه حدود یکصد کیلو متر استو در نتیجه شعاع قوس های این شاهراه حداقل حدود ۸۰۰ متر که با قوس‌های اتصال درنظر گرفته شده است. دراین‌جاده‌پل‌های بزرك بتنی وگذرگاه های‌کافی جهت‌ارتباط دادن قریه های مختلف اطراف ساخته خواهدشدو بمنظورآبیاری باغات ومزارع در طرفین شاهراه قنوات زهکشی و تقویت گردیده وآبروهای اصلی نیز احداث میگردد.

سرپرست کارگاه افزود: یکی از مشکلات دراجرای این پروژه محدود بودن فصل ساختمان در شهرستان تبریز می باشد زیرا که‌دراین منطقه رویهم‌رفته‌بیش‌از ٦ماه امورساختمانی انجام‌پذیر نیست ولی‌ماسعی خواهیم‌کردکه بموقع آنراباتمام برسانیم،

همکاری سازمان ها

مشکل دیگر مابی‌توجهی عده‌ای از ساکنین اطراف این جاده است زیراکه آنان زباله‌خودرا دراطراف وحواشی مسیل های قدیمی میریزند و عمل این‌عده نه‌تنها در رکودو کندی کار ما بسیار موثراست بلکه سبب آلودگی محیط زیست‌شده وامراض گوناگون را شیوع میدهد که بایستی مقامات مسئول بفکر جلوگیری از ریختن زباله دراین مسیر باشند.

شاهراه کمربندی تبریز از قسمت جنوبی آبادی لاله‌شروع میشودو پس‌از عبور از قسمت جنوبی گورستان امامیه وپشت باغات شاهگلی در۹کیلو متری تبریز به‌جاده تهران متصل میشود وبا احداث این‌شاهراه نه‌تنها جلوکندی حمل‌ونقل ترانزیتی گرفته خواهدشد بلکه از خفقان موجود ترافیك‌تبریز جلوگیری گردیده و شهر تبریز ازنظر حوادث جانی‌و مالی درامان خواهدبود.

ما از موقع شروع‌بکار پیشرفت قابل ملاحظه‌ای درکارمان داشته‌ایم زیرا اکنون‌پس‌از یك‌میلیون متر مکعب خاکبرداری مشغول تهیه مقدمات پل‌سازی هستیم وتنها عاملی که می‌تواند در کار ماسرعت به‌بخشد ادامه‌همکاری ازطرف سازمان های مربوطه می‌باشدواین تشریك مساعی هاهم موجب‌تندی وسرعت درکار شدهو هم درجهت رفاهو آسایش عمومی می‌توانیم زودتر از موعد قرارداد جاده را آماده بهره‌برداری بنمائیم.

طرح عظیم ...

شرکت ملاوی برای اجرای این‌پروژه اقدامات لازم را در جهت‌تاسیس کارگاه شامل ساختمان های مسکونی وتعمیرگاه و دفتر اداری وتجهیزات لازم ماشین‌آلات بتن سازی و ماسه شوئی بعمل می‌آورد .

مسئول کارگاه شرکت‌ملاوی درپایان سخنان خود از راهنمائیها و همکاریهاو تلاش‌های بیدریغ آقای مهندس‌آئینه‌چی رئیس حوزه راهسازی آذربایجان شرقی دراجرای این طرح عظیم تشکر کردو امیدوارشدکه اقدامات بعدی شرکت ملاوی رضایت مردمو مسئولان امررافراهم سازد .

★ شاهراه کمربندی تبریز که راه تهران را به مراغه متصل میسازد ، حدود ۲۰ کیلومتر طول دارد و عرض آن ٦۰ متر است و در مرحله اول بصورت ٤ باندی احداث می گردد و درآینده تا۸ باند قابل توسعه است.

★ شرکت ملاوی با سابقه درخشان ۱٤ سال فعالیت و خدمت صادقانه ، با کادر فعال خوددر سطح مملکت گامهای موثر وبزرگی در زمینه‌های مختلف آبادانی ،راهسازی ، راه‌آهن ،فرودگاهو پروژه های بزرك آبیاری کشور برداشته ودرراه بثمر رسانیدن نیات مترقیانه شاهنشاه آریامهر تلاش و کوشش پی‌گیری بعمل آورده است .

★ سرپرست کارگاه شرکت‌ملاوی درتبریز: شانه ها و کانالهای این شاهراه بعرض ۷متر در ترانشه های طرفین تعبیه شده و اسفالت‌آن از نوع‌اسفالت گرم‌بوده و بضخامت۲۵سانتیمتر در چهارلایه منظور گردیده است.

★در این جاده ، پل های بزرك بتونی‌و گذرگاه های فرعی جهت ارتباط دادن قریه های مختلف اطراف ساخته خواهد شد .

★ بمنظور آبیاری باغات و مزارع در طرفین شاهراه قنوات زهکشی و تقویت گردیده وآبرو های اصلی نیز احداث گردیده است .

تزوم ایجادشاهراه کمربندی تبریز!

افکار بلندشاهنشاه آریامهر همیشه‌برای تامین رفاه ملت‌ایران‌و پیشرفت کشور شاهنشاهی ایران می باشدکه‌دراجرای اوامر ملوکانه سازمان های دولتی و بخش خصوصی تلاش مستمرو شبانه‌روزی میکنند تا کشور ما باقدمهای سریع بسمز تمدن بزرك برسد . شرکت ملاوی باسابقه درخشان۱٤ سال خدمت صادقانه باکادر فعال خوددرسطح‌مملکت قدمهای بزرگی درزمینه های‌مختلف آبادانی ،راهسازی، راه‌آهن ،فرودگاه و پروژه‌های بزرك‌آبیاری کشور برداشته و درراه بثمر رسانیدن نیات مترقیانه پدرتاجدار تلاش و کوشش پی‌گیری کرده وهرروز به‌این تلاش ثمربخش خود می‌افزاید.

شرکت ملاوی که ازشرکت های درجه یك‌ایران است در آذربایجان چندین پروژه وسیع عمرانی و راهسازی راپیاده کرده‌و ازآن جمله می توان به‌احداث باندو ترمینال فرودگاه تبریز ،ساختمان نیروگاه‌تبریز، اسفالت قسمتی از راه‌تاکستان به تبریز و بازرگان ، ساختمان قسمتی از راه میاندوآب‌به رضائیه و طرح های متعدد دیگر اشاره کردکه درانجام همه طرحهابه حدی موفق بوده‌که همیشه مورد تحسین مسئولان وقت قرار گرفته و امروز نیز عهده‌دار اجرای بزرگترین پروژه جاده سازی شاهراه کنار گذر تبریز گردیده است.

از سالها قبل ایجاد جاده‌کنارگذر برای تامین‌رفاه مردم تبریز وآذربایجان و حمل کالا درراه ترانزیت اروپائی یك‌امر حیاتی احساس میشد تا این که‌دولت باتوجه به‌خواست عمومی‌و سرعت بخشیدن به ترافیك درصدد ایجاد این شاهراه بزرك برآمد وقطعه جنوبی آنرا با انجام تشریفات قانونی به شرکت ملاوی‌واگذار نمودو قرارداد انجام آن بین وزارت‌راه و شرکت ملاوی به امضاء رسید که تحت نظر مهندسین مشاور اتکو ساخته خواهدشد.

عکس قسمتی از ماشین آلات شرکت ملاوی رانشان میدهدکه مشابه چنین فعالیتی در چندین نقطه از طول راه به چشم می خورد. شرکت ملاوی‌با بخدمت گرفتن مدرن ترین و مجهزترین ماشین‌آلات شاهراه کنارگذر تبریز رااحداث میکند.

گزارش کمیته امور کشاورزی و مواد غذایی وابسته به کمیسیون شاهنشاهی

در ساختمان سیلوهای قم و اراک، بجای شن و ماسه، خاک مصرف میکنند

در پنجمین جلسه عمومی کمیسیون شاهنشاهی گزارش بازرسیهای کمیته «امور کشاورزی و مواد غذائی» این کمیسیون از طرحها و پروژه‌های جلوگیری از ضایعات محصولات کشاورزی مربوط به ماده ۱ فرمان مورخ ۱۶ آبان ماه ۲۵۳۵ بشرح زیر خوانده شد.

هیات بازرسی کمیته امور کشاورزی و مواد غذائی کمیسیون شاهنشاهی مرکب از بازرسان بازرسی شاهنشاهی، نمایندگان وزارت کشاورزی و عمران روستائی، وزارت بازرگانی، حزب رستاخیز ملت ایران و کارشناس و مسئول کمیته گزارش بازرسیهائی را که در تیر ماه ۲۵۳۶ انجام داده است، باین شرح باستحضار میرساند:

۱ ـ پروژه احداث سیلوی صد هزار تنی و آسیاب ۳۰۰ تنی گندم در مشهد «طرح احداث سیلوهای جدید و آسیابهای آرد»

این پروژه به پیمانکاری «سلخوزپروم اکسپورت» شوروی و با نظارت مهندسین مشاور «گید» ساخته میشود. و در بسیاری از موارد جلوتر از جدول زمان بندی شده در دست اجرا است.

پیشنهادهای هیات بازرسی:

چون این سیلو در ارتباط با سیلوی قبلی ساخته میشود و انبار آرد و سایر تاسیسات در امتداد کندوها و برج ماشین آلات احداث میگردد لذا برای تامین زمین کافی، استعداد مقداری از زمینهائی که قبلا از طرف اداره کل غله خراسان بوزارت راه و ترابری واگذار گردیده ضروریست ضمنا برق دوره بهره برداری بمیزان ۳ هزار کیلو وات و تامین سیمان کافی برای بتن ریزی کندوها ضرورت دارد. نماینده پیمانکار در محل. اظهار داشت که مؤسسه متبوع وی آماده است که سیمان کلیه سیلوهائی که طرف قرار داد میباشد تامین کند. و نماینده وزارت بازرگانی اظهار داشته است که درباره پیشنهاد پیمانکار رسیدگی و اقدام لازم خواهد شد.

۲ ـ پروژه احداث سیلوی ۵۰ هزار تنی قزوین «طرح احداث سیلوهای جدید و آسیابهای آرد»

این پروژه به پیمانکاری شرکت انگلیسی «ردلر گرین سایلوس» و با نظارت مهندسین مشاور «ایرندکو» اجرا میشود. با بررسی سوابق امر و بازرسی محل مشاهده گردیده که تا کنون ۱۱ قطعه زمین برای این پروژه انتخاب و به پیمانکار ارائه گردیده ولی هر یک از آنها بعللی از قبیل عدم مقاومت کافی زمین مردود شناخته شده است. در خرداد ماه سال جاری قطعه زمینی به مساحت ۱۹ هکتار در زیاران واقع در ۳۵ کیلومتری قزوین در اختیار پیمانکار قرار گرفته است و نماینده مهندسین مشاور هم در محل نبود. نماینده وزارت بازرگانی اظهار میدارد که پیمانکار میبایست به تعهدات خود دایر بر حسن انجام عملیات عمل می‌کرده است و ادعای پیمانکار مبنی بر اینکه شستن شن و ماسه مقرون بصرفه نیست موجه نمیباشد و پیمانکار از قرارداد خود تخطی نموده است.

هیات بازرسی مهندسین مشاور ایرندکو را، که بدون توجه بوظیفه و مسئولیتی بعهده داشته، نسبت به جلوگیری از کارهای خلاف پیمانکار اغماض و اهمال نموده است و سازمان غله و قند و شکر و چای کشور را بخاطر اینکه از این کارهای خلاف جلوگیری و کنترل و نظارت لازم را اعمال نکرده، مسئول تشخیص داده است. نماینده سازمان غله و قند و شکر و چای کشور در مورد عدم تحویل سیمان به پیمانکار اظهار داشته است که سیمان کافی نداشته‌ایم در حالی که نماینده دیگر آن سازمان در صورتجلسه مورخ ۳۶/۳/۱۶، که در سازمان گسترش خدمات بازرگانی تنظیم شده، میزان سیمان سیلوها را تا اول مرداد ماه ۳۶ کافی دانسته است.

ب ـ پروژه احداث سیلوی ۵۰ هزار تنی اراک

سیلوی ۵۰ هزار تنی اراک به پیمانکاری شرکت «ردلرگرین سایلوس انگلیسی» با نظارت مهندسین مشاور «ایرند کو» ساخته میشود.

در بازرسی اتفاقی که دو روز بعد بعمل آمد، مشاهده گردید که شن و ماسه مخلوط با خاک در فوندانسیون هانیز بکار رفته است و نماینده مهندسین مشاور هم در محل نبود. نماینده وزارت بازرگانی اظهار میدارد که پیمانکار میبایست به تعهدات خود دایر بر حسن انجام عملیات عمل می‌کرده است و ادعای پیمانکار مبنی بر اینکه شستن شن و ماسه مقرون بصرفه نیست موجه نمیباشد و پیمانکار از قرارداد خود تخطی نموده است.

هیات بازرسی مهندسین مشاور ایرندکو» اجرا میشود. با بررسی سوابق امر و بازرسی محل مشاهده گردیده که تا کنون ۱۱ قطعه زمین برای این پروژه انتخاب و به پیمانکار ارائه گردیده ولی هر یک از آنها بعللی از قبیل عدم مقاومت کافی زمین مردود شناخته شده است. در خرداد ماه سال جاری قطعه زمینی به مساحت ۱۹ هکتار در زیاران واقع در ۳۵ کیلومتری قزوین در اختیار پیمانکار قرار گرفته است و نماینده مهندسین مشاور هم در محل نبود. نماینده وزارت بازرگانی اظهار میدارد که پیمانکار میبایست به تعهدات خود دایر بر حسن انجام عملیات عمل می‌کرده است و ادعای پیمانکار مبنی بر اینکه شستن شن و ماسه مقرون بصرفه نیست موجه نمیباشد و پیمانکار از قرارداد خود تخطی نموده است.

۳ ـ پروژه احداث سیلوهای قم و اراک «طرح احداث سیلوهای جدید و آسیابهای آرد»

الف ـ پروژه احداث سیلوی ۲۵ هزار تنی قم

این پروژه به پیمانکاری شرکت «ردلر گرین سایلوس انگلیسی» و با نظارت مهندسین مشاور «ایرندکو» ساخته میشود.

کارهای ساختمانی این پروژه از جدول زمان بندی شده عقب بوده و پیمانکار شن و ماسه را دانه بندی نکرده و با مخلوط خاک مورد استفاده قرار میداده است. مهندسین مشاور ضمن تائید وجود خاک بمیزان بیش از حد در شن و ماسه اظهار داشته که در موقع استفاده شسته خواهد شد ولی نماینده پیمانکار اظهار داشته چون ظرفیت سیلو ۲۵ هزار تن میباشد شستن شن و ماسه برای پیمانکار مقرون بصرفه نیست.

کارهای ساختمانی این پروژه در قسمت بتون ریزی کندوها عقب تر از برنامه زمان بندی بوده و برق کارگاه نیز تامین نشده است. در این مورد مسئول برق ناحیه اراک اظهار داشته اگر پیمانکار اقدام به نصب ترانسفورماتور لازم بنماید، برق سیلوها را با اجازه کتبی وزارت نیرو تامین خواهد کرد.

در بازرسی از کارگاه ملاحظه گردید که پیمانکار شن و ماسه نشسته و دانه بندی نشده را مصرف مینماید و نماینده وزارت بازرگانی نیز این امر را تخطی پیمانکار از قرار داد دانسته است.

(برای رعایت اختصار باستحضار میرساند که همه مطالب مربوط به پروژه سیلوی ۲۵ هزار تنی قم در مورد این پروژه نیز صدق می‌کند.)

در مورد این پروژه، هیات بازرسی دو پیشنهاد دیگر بشرح زیر عنوان نموده است.

۱ ـ سازمان غله و قند و شکر و چای کشور در مورد تأمین ۱۵۰۰ تن سیمان برای بتون ریزی کندوها تا ۱۵ شهریور ماه اقدام کند.

۲ ـ این سازمان اختلاف مربوط به زمین سیلوی اراک را حل و فصل نماید.

بازرسی اتفاقی:

پروژه مبارزه با آفات و بیماریهای نباتی «طرح جلوگیری از ضایعات محصولات کشاورزی» در اصفهان

الف ـ سن مضر غلات:

مبارزه با سن گندم در سطح ۱۰۰/۰۰۰ هکتار برنامه ریزی شده که ۴۰/۰۰۰ هکتار آن در استان اصفهان و بقیه در سایر استانها میباشد. گندم کاری استان اصفهان در سطح ۲۰۵/۰۰۰ هکتار گندم آبی و دیمی بوده که ۴۶۱۵۷ هکتار در زیر پوشش مبارزه و کنترل از آفت قرار گرفته است. در این ماموریت نواحی مهیار لنجانات ـ برآن ـ گزوبر خوار بطور اتفاقی مورد بازرسی قرار گرفت، آفت زدگی و خسارت دیده نشد و زارعان و کشاورزان از انجام بموقع عملیات اجرائی اظهار رضایت می‌نمودند. با صرف هزینه‌ای معادل ۴۴/۷۴۴/۰۰۰ ریال ۸۲۸/۰۰۰/۰۰۰ ریال محصول غله حفظ گردیده است.

ب ـ مگس مدیترانه:

این آفت میوه‌ها را مورد حمله قرار میدهد. در بازرسی مشاهده گردید که اقدامات بر طبق برنامه انجام گرفته است و اثری از آفت در منطقه دیده نشده ـ

بازرسان شاهنشاهی: هوشنگ شغفی محمد علی مسعود فر علی صدوقی

نماینده وزارت کشاورزی و عمران روستائی: عباس سالور

نمایندگان حزب رستاخیز ملت ایران: زین‌العابدین سالارکیا اکبر زارع

نماینده وزارت بازرگانی: محمد حسین دانائی

کارشناس و مسئول کمیته: فیروز عدل

توضیح وزارت بازرگانی

کمیسیون شاهنشاهی

با تشکر از اعضای محترم کمیسیون شاهنشاهی اجازه میخواهد در مورد بازرسی از کارها برای سیلو و ایرادات یا نواقص و یا پیشنهاداتی که درباره هریک مطرح شده توضیحات زیر را بعرض میرساند.

مسائل مربوط به سیلو و آسیاب آرد مشهد:

۱ـ موضوع استرداد ۱۷ هزار متر مربع اراضی واگذاری اداره کل غله استان خراسان به وزارت راه و ترابری با مذاکراتیکه با جناب آقای صالحی وزیر راه و ترابری انجام شد، قرار شد که هرچه سریعتر به مسئولین ذیربط دستور مقتضی داده شود تا زمین مذکور بسازمان غله و قند و شکر و چای کشور مسترد گردد تا وقفه‌ای در احداث تاسیسات سیلو کارخانه آرد طبق برنامه زمان بندی شده حاصل نشود.

۲ـ برق مورد نیاز عملیات ساختمانی کارگاه از قبل تامین بوده و در اینمورد اشکالی وجود ندارد. در مورد تامین برق برای دوره بهره برداری، چون این امر مستلزم سرمایه گذاری در شرکت برق منطقه‌ای خراسان برای ایجاد پست فشار قوی و خط ارتباطی میباشد که به اعتبار اضافی پیش بینی نشده نیازمند است، لذا موضوع از جهات مالی و فنی دردست مطالعه میباشد و تا دوره بهره برداری برق مورد احتیاج تامین خواهد شد.

۳ـ با توجه به اوامر خاص مبارک ملوکانه و تذکرات کمیسیون شاهنشاهی تامین چهار هزار تن سیمان مورد نیاز سیلوی مشهد تامین و بموقع به پیمانکار مربوط تحویل خواهد شد.

۴ـ برای وارد کردن سیمان توسط خود پیمانکار، این موضوع در سال جاری نیز مورد توجه سازمان غله بوده و این سازمان در نظر دارد نه تنها در مورد این پیمانکار بلکه سایر پیمانکاران در صورتیکه مورد موافقت آنها قرار گیرد که با شرایط سازمان غله سیمان را راسا وارد کند توافق شود.

سیلوی پنجاه هزار تنی قزوین

چون فاصله زمین انتخابی کنونی تا شهر قزوین ۳۰ کیلومتر فاصله دارد سعی خواهد شد ظرف دو ماه آینده زمین مناسب نزدیکتری انتخاب گردد. در صورت عدم موفقیت عملیات ساختمانی در زمین مزبور شروع خواهد شد.

مسائل مربوط بسیلوهای ۲۵ هزار تنی شهرستان قم و اراک

۱ـ تاخیر عملیات ساختمانی:

تحویل سیمان علت اصلی تاخیر در عملیات ساختمانی سیلوهای قم و اراک نبوده بلکه عوامل دیگری که قبلا باطلاع اعضای محترم کمیسیون شاهنشاهی رسیده است در عملیات اجرائی کلیه پروژه سیلوهای قم و اراک موثر بوده است.

اقدامات سازمان غله و قند و شکر و چای کشور در تعدیل قیمتها و افزایش ظرفیتهای قرار داد را میتوان در زمره عوامل بازدارنده تنگناهای اجرائی نام برد.

در مورد اظهارات نماینده پیمانکار دائر براینکه چون ظرفیت سیلوهای اراک و قم ۲۵ هزار تن بود و لذا شستن شن و ماسه از لحاظ اقتصادی مقرون بصرفه نیست قطعا سوء تفاهمی بیش نیست زیرا پیمانکار موظف و مکلف است سیلوی موضوع قرار داد را با هر ظرفیتی که هست با مصالح مرغوب طبق اصول فنی ساخته و تحویل نماید.

مع الوصف موضوع با مهندس مشاور و پیمانکار در میان گذاشته شد و توضیح لازم خواسته شد که گزارش آنها عینا تقدیم میگردد و بطوریکه ملاحظه خواهید فرمود مهندس ناظر و مشاور ایراد بازرسان را وارد نمیداند و بعلت فنی بودن امر مسئله مورد بررسی است.

۲ـ در مورد عدم حضور نماینده مهندس مشاور (ایرندکور) در کارگاه ۶ مراتب نیز از طرف سازمان غله و قند و شکر و چای کشور از موسسه مزبور استفسار و توضیح خواسته شد، چنین اظهار داشتند که نماینده مهندسین مشاور باتفاق نماینده پیمانکار جهت بازدید و کنترل در امر مرغوبیت شن و ماسه در موقع بازدید نمایندگان کمیسیون محترم شاهنشاهی به معدن رفته بودند.

۳ـ در مورد عدم کنترل و نظارت برعملیات پیمانکار از طرف سازمان غله و قند و شکر و چای کشور لازم به یاد آوری است که مهندس مشاور بمنزله امین و ناظر و نماینده فنی کارفرما است که در تمام اوقات و طول کار میبایستی در کارگاه حضور داشته و نظارت کامل برحسن اجرای امور نماید و تصدیق خواهید داشت نمیتوان و نباید برای کنترل کارهای مهندسین مشاور و ناظر منتخب موسسه ناظر و مهندس مشاور دیگری را با مخارج گزاف انتخاب نمود.

ذوالقرنیان شهردار زنجان گفت:

سعی میکنیم از امکانات و نیروی انسانی موجود، حداکثر استفاده را برای حل و فصل مسائل شهری بعمل بیاوریم

امور شهرداری شهر زنجان را فردی عهده‌دار است که در مناصب و مشاغل مختلف و به ویژه در سمت مدیر کل سر جنگلداری مراتب کاردانی و لیاقت خود را به ثبوت رسانده و منشاء اقدامات مفید و موثری بوده است. آقای ذوالقرنیان شهردار زنجان که شخصی فعال و کوشا میباشد، در زمینه امور شهری از تجربه و کارائی خاصی برخوردار است و بهمین خاطر با کمک و مشارکت و خود یاری مردم برنامه‌های رفاهی زیادی برای بهبود وضع شهر در دست اجراء و عمل دارد که با اجرای آنها بسیاری از مشکلات شهری رفع خواهد شد و شهر زنجان چهره جدیدی بخود خواهد گرفت.

«توران جمبلی» گزارشگر اطلاعات با عنوان کردن مطالب بالا مینویسد:

برای آشنائی بیشتر خوانندگان روزنامه با اقداماتی که شهرداری زنجان در دست اجرا دارد، و برنامه‌هایی که در آینده بمورد اجرا خواهد گذاشت، با آقای ذوالقرنیان تماس گرفتم و ایشان مطالبی عنوان کرد که ذیلا از نظر خوانندگان عزیز میگذرد.

✱ استعداد توسعه و گسترش

آقای ذوالقرنیان در مورد استعداد شهر زنجان برای توسعه و گسترش چنین گفت:

خوشبختانه هنوز شهر زنجان مانند شهرهای بسیار بزرگ مشکلات و گرفتاریهای ترافیک و تراکم را پیدا نکرده و با توجه به استعداد و مایه‌های طبیعی خود، میتواند با کوشش و فعالیت و مجاهدت مردم و تلاش همه جانبه ماموران شهرداری در کلیه زمینه‌ها توسعه و گسترش یابد

شهردار زنجان افزود: هم اکنون خط مشی و خطوط اصلی فعالیت‌ها مشخص و روشن شده و با ارشاد و راهنمایی‌ها و پیگیریهائی که جناب آقای تسبلاتی خرد استاندار زنجان مرتبا معمول می‌نمایند، در آینده‌ای نه چندان دور تحولات و دگرگونیهای فوق‌العاده‌ای در امور شهری بوجود خواهد آمد.

در مورد پاک سازی و نظافت شهر آقای ذوالقرنیان توضیح داد که: مسئله پاک سازی، برداشت و حمل زباله و حتی تبدیل آن به کود، با اقداماتی که صورت گرفته بزودی حل خواهد شد. در توضیح این مطلب آقای ذوالقرنیان گفت با تحویل ماشین الاتی مخصوص که برای این کار سفارش داده شده و قریبا در اختیار شهرداری قرار خواهد گرفت، مشکل و مسئله پاکسازی و حمل زباله رفع خواهد شد و از نظر ایجاد پارکها و افزایش فضای سبز، با توجه به آب و هوای مساعد و زمینهای مناسب موجود. مشکل و مسئله‌ای وجود نداشته و در نقاط مختلف پارکهای مناسبی که دارای همه گونه امکانات تفریحی و رفاهی، خصوصا برای استفاده جوانان باشد احداث خواهد شد.

✱ احداث ۲۰۰ هکتار پارک جنگلی

در حال حاضر، در حدود دویست هکتار پارک جنگلی در اطراف زنجان بوجود آمده که امید است با کمک و یاری سر جنگلداری کل زنجان ترتیبی داده شود که ضمن هم آهنگ کردن، برنامه‌ها، مقدمات استفاده از این پارکها برای مردم فراهم گردد.

از آقای ذوالقرنیان در زمینه تامین آب اشامیدنی مردم سئوال شد که در پاسخ اظهار داشت: از انجائی که زنجان بزرگ در دست احداث می‌باشد و بحد کافی برای ذخیره آب محل وجود خواهد داشت، امید است در آینده کوچکترین نگرانی از این نظر وجود نداشته باشد.

✱ اطفاء حریق

برای جلوگیری از آتش سوزیهای احتمالی و تجهیز آتش نشانی چه اقداتی انجام داده‌اید؟ این سئوال دیگری از آقای ذوالقرنیان شهردار زنجان بود که پاسخ داد: برای مبارزه با حریق و اطفاء آن ماشین الات جدیدی سفارش داده شده که با تحویل آنها، قادر خواهیم بود، در اسرع وقت و سریعا بتون ریزی می‌شود و با تجهیز کارگاه اسفالت شهرداری، سعی خواهد شد لکه‌گیری و کارهای کوچک اسفالت کاری را خود شهرداری در اسرع وقت انجام دهد. از طرفی به مامورین شهرداری آموزش داده شده تا پس از هر کنده کاری در خیابانها موجبات اصلاح و ترمیم آنرا بطور مرتب فراهم سازند و از آنجائی که پروژه‌های وسیع و بزرگی در دست اقدام است و برای اسفالت ـ خیابان کش ـ ایجاد مراکز و اماکن تفریحی تلاش و کوشش همه جانبه‌ای آغاز شده از کلیه اهالی حق شناس زنجان انتظار داریم در هر موردی ما را راهنمائی و ارشاد نمایند از هر گونه همکاری با ماموران شهرداری دریغ نورزند. زیرا هر پروژه‌ای که با زحمات بسیار و صرف وقت و هزینه گزاف اجرا می‌شود، نیاز به نگهداری دارد و مردم که مستقیما از آنها بهره برداری می نمایند، سهم بزرگی در استفاده صحیح و نگهداریشان خواهند داشت.

✱ ایجاد پارکهای وسیع

از آقای ذوالقرنیان در مورد سر جنگلداری و اقداماتی که در پست قبلی انجام داده است. سئوال شد که در جواب گفت: در سر جنگلداری با کمک و همکاری همکاران صدیق خود، موفق بانجام خدمات زیادی شدیم که نیاز به باز گو کردن آنها نمی‌بینم زیرا خود مردم از آنها مستحضرند و برای اینکه سئوال شما را بدون پاسخ نگذاشته باشم باید بگویم که با توجه باینکه سر جنگلداری امکانات محدودی داشت، مع‌الوصف ما موفق شدیم پارکهای وسیعی در اطراف زنجان احداث نمائیم که هم اکنون مورد استفاده میباشند. این پارکها دارای همه گونه امکانات رفاهی مثل باشگاه، هتل ـ استخر و آلاچیق های مختلف می‌باشد.

✱ پیشنهاد انجمن شهر

آقای ذوالقرنیان گفت: با توجه باینکه بحرفه اصلی خود بی‌نهایت علاقمندم و سازمان جنگلها را منزل اصلی خود می‌دانم. ولی نتوانستم، محبتهای مردم خوب زنجان را نادیده بگیرم و بهمین خاطر پیشنهاد انجمن شهر زنجان را برای به عهده گرفتن پست شهرداری باتمام قلب پذیرفتم و اطمینان دارم با راهنمائیهای آقای استاندار و یکپارچگی مردم شریف زنجان و همکاری که با من خواهند کرد، موفق خواهیم شد در سطح شهر اقدامات موثر و مفیدی انجام دهم.

آقای ذوالقرنیان انگاه افزود: در این مدت کوتاه که سرگرم کار در شهرداری شده‌ام با توجه به تنوع کارها و با توجه به استقبالی که اهالی زنجان نموده‌اند و ایده‌هایی که از هر طرف بما ارائه میگردد، و مخصوصا با سود بردن از رهنمودهای آقای استاندار شبانه روز تلاش می‌کنیم، که امور شهری و کارهای عمرانی را هر چه سریعتر به انجام رسانیم و چون انجام بعضی از کارها در حال حاضر نیاز به بودجه و پول ندارد، سعی می‌کنیم از امکانات و نیروی انسانی موجود، حداکثر استفاده را برای حل و فصل مسائل شهری بنمائیم و در این زمینه از افکار و پیشنهادات مردم استفاده خواهیم کرد.

نماینده موسسه اطلاعات در زنجان

گزارشگر اطلاعات در زنجان، هنگام گفت و شنود با آقای ذوالقرنیان شهردار زنجان

سینما حافظ: مرگ و زندگی

رادیوسیتی افتتاح میشود

تعویض دستگاههای نمایش و تغییر دکوراسیون سینما رادیوسیتی باندازه ساختن یک سینما خرج برداشت.
از همین هفته تازه‌ترین و سکسی ترین فیلم
لاندو بوزانکا

برنامه مخصوص عید فطر سینما

رکس

بزرگان سینمای هند در اثری استثنائی و پر خرج همراه با تازه‌ترین آهنگهای هندی و صحنه هائی مهیج از عملیات سیرک بزرگ شوروی

ضداسلحه ـ مردی با قدرت مافوق انسان
ضداسلحه ـ یک مبارز... یک حادثه جو

از صبح چهارشنبه برنامه عیدفطر

سینما متروپل

DOC SAVAGE... The Man of Bronze

سینما متروپل ـ لاله زارنو ـ تلفن ۳۱۹۴۱۰

«کارلوپونتی» و «سرلوکرید» تقدیم می کنند

از امشب فقط در

سینما آتلانتیک

پرفروش ترین فیلم سال اروپا و امریکا

با شرکت: هنرمندان بین المللی:
اوجی سیمسون ـ لی استراسبرگ ـ آلیداوالی
بعلت طولانی بودن فیلم سانسها بقرار زیر است
۱۰ـ ۱۲/۱۵ صبح ـ ۲/۳۰ـ ۵ـ ۷/۳۰ـ ۱۰ بعدازظهر

از صبح چهارشنبه

برنامه مخصوص عیدفطر
فقط سینما

ب.ب

گلوریا گیدا
داگمار لاساندر

درفیلم رنگی

آلوده گناه

مجله جوانان دوشنبه ها منتشر میشود

یک ارتش از او محافظت میکرد و هیچ مردی قادر به کشتن او نبود... هیچ مردی!!...

از صبح ۴ شنبه درسینماهای

سانترال ـ پارامونت

دردنیای بیرحم جاسوسی و مرگ، عشق قویترین و مهلک‌ترین اسلحه است...

شون کانری

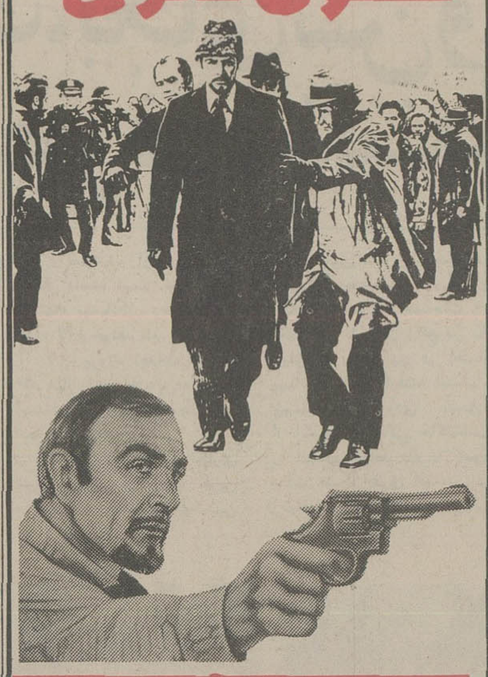

مرد دوم

باشرکت: کورنلیا شارپ ـ آلدو لفوچلی

THE NEXT MAN رنگی

از امشب درسینماهای

ریولی ـ شهر تماشا

۲ سینمای ممتاز و ۴ ستاره پایتخت

از صبح ۴ شنبه برنامه مخصوص عید فطر
گروه ممتاز سینمائی پایتخت

آسیا ـ اروپا ـ مولن روژ
شهوند ـ لیدو ـ نپتون
ژاله ـ توسکا ـ المپیا
پاسارگاد ـ چرخ فلک

پخش از: سازمان امور فیلم و سینما

همزمان با تهران درشهرستانهای
* مشهد (هما ـ فردوسی) * اهواز (دنیا) * رشت (اسیا) * شیراز (پرسپولیس ـ مهتاب) * تبریز (اریا) * خرم اباد (آزیتا) * اصفهان (چهارباغ) * کرمانشاه (شهرفرنگ) * قزوین (اریا) * ساری (مولن روژ) * گرگان (امپایر) * کاشان (سیلورسیتی) * رضائیه (نیاگارا) * بابل (داریوش) * بندرپهلوی (شیروخورشید) * یزد (شهرفرنگ) * بندرعباس (شهرنمایش) * اراک (دنیا) * کرمان (مهتاب)

معشوقه گناهکار

برنامه مخصوص عیدفطر مدرن ترین سینمای پایتخت

شهر قشنگ

پلیس راه میگوید:

اگر اتومبیلها درخروجی سمت چپ نداشتند شاید بسیاری از حوادث هرگونه اتفاق نمیافتاد ولی حالا که دارند به سرنشینان خود تأکید کنید که حتما از سمت راست و بااحتیاط پیاده و یاسوار شوند.

تاریخ: ۳۶/۶/۱۲
آگهی مناقصه شماره ۱۰
پایگاه هوائی شیراز ۵۱ قلم وسایل عمده دفتری فلزی و غیره مورد نیاز سالیانه پایگاه ششم هوائی بوشهر را در ۵ گروه مجزا از طریق مناقصه خریداری مینماید. پیشنهاد دهندگان میتوانند با مراجعه به پایگاه هوائی شیراز (لجستیکی. شعبه تهیه) در یک یا ۵ گروه فوق و ملاحظه نمونه مشخصات اجناس و دریافت برگ شرایط و معامله پیشنهادات خود را طبق مفاد مندرج در شرایط معامله تنظیم و تا ساعت ۹ صبح مورخه ۳۶/۷/۱۱ به اجودانی پایگاه هفتم شکاری تسلیم و رسید دریافت نمایند.
پایگاه هوائی شیراز.

آگهی مناقصه ۱۴ ـ ۲۵۳۶/۶/۱۴
آمادگی کرمانشاه ۹۸ قلم وسایل تیراندازی و کمک آموزشی بشرح مندرج در شرایط موجود از طریق مناقصه خریداری مینماید. پیشنهاد دهندگان میتوانند با مراجعه به آمادگاه و ملاحظه مشخصات وسایل و دریافت برگ شرایط و مشخصات معامله پیشنهاد خود را طبق مفاد مندرج در شرایط معامله تنظیم و تا ساعت ۹ صبح روز ۲۵۳۶/۷/۶ به آمادگاه کرمانشاه واقع در بلوار طاق بستان تسلیم نمایند.
آمادگاه ـ کرمانشاه

ازصبح چهارشنبه ـ برنامه مخصوص عید فطر قویترین گروه سینمائی پایتخت

اونیورسال ـ پاسیفیک
ایران ـ ساینا ـ تیسفون
رنگین کمان ـ موناکو
کارون ـ دریا ـ وآستارا

(تجریش)

رضا بیك ایمانوردی ـ آرام ـ و ... مختار

دریك اثر بدیع و ارزنده از سازمان سینمائی پاناسیت

صبح خاکستر

پخش از سازمان سینمائی پاناسیت

سینما کسری: دخترک بازیچه

برنامه سینماها

تماشای فیلمهائی که با علامت (×) مشخص شده برای اشخاص کمتر از ۱۸ سال ممنوع است.

* آخرین مردان سرسخت ـ رنگی ـ چارلتون هستون
پارامونت (۶۴۸۳۲۵) ۱۱/۳۰ـ ۱/۳۰ـ ۳/۳۰ـ ۵/۳۰ـ ۷/۳۰
* اخشم‌اژدها ـ رنگی ـ برسلی
امپایر (۸۹۳۹۴۲) ۹ـ ۱۱ـ ۱ـ ۳ ـ ۵ـ ۷ـ ۹
* آه ـ محصول هندوستان
آسمان آبی (۳۳۱۶۶۸) ۹ـ۱۱ـ۱ـ۳ـ۵ـ۷ـ۹
* اشکها و لبخندها ـ رنگی ـ جولی اندروز
تخت جمشید (۶۵۲۵۵۰) ۱۰ـ ۱ـ ۴ـ۷ـ۱۰
* آل کاپون ـ رنگی ـ بن کازارا ۹/۳۰
کریستال (۳۱۷۶۷۵) ۱۱/۳۰ـ ۱/۳۰ـ ۳/۳۰ـ ۵/۳۰ـ ۷/۳۰
* افعی ـ رنگی ـ یول برینر ـ درک بوگارد
سیلوانا (۳۶۳۷۷۷) ۹ـ ۱۱ـ ۱ـ ۳ـ ۵ـ ۷ـ۹
میامی (۷۵۴۳۲۹) ۹ـ ۱۱ـ ۱ـ ۳ـ ۵ـ ۷ـ ۹
* بادبادک ـ رنگی ـ پیتر فالک
پولیدور (۸۹۲۷۳۱) ۱۱/۳۰ـ ۱/۳۰ـ ۳/۳۰ـ ۵/۳۰ـ ۷/۳۰
* بت شکن ـ بهروز وثوقی ـ جمشید مشایخی
اونیورسال (۹۲۶۹۵۳) ۹ـ ۱۱ـ ۱ـ ۳ـ ۵ـ ۷ـ ۹
یران (۳۱۶۳۵۴) ۹ـ ۱۱ـ ۱ـ ۳ـ ۵ـ ۷ـ ۹
ساینا (۳۵۲۴۴۲) ۹ـ ۱۱ـ ۱ـ ۳ـ ۵ـ ۷ـ ۹
تیسفون (۸۵۸۸۸۲) ۹ـ ۱۱ـ ۱ـ ۳ـ ۵ـ ۷ـ ۹
رنگین کمان (۷۴۵۷۶۰) ۱۰ـ ۱۲ـ ۲ـ ۴ـ ۶ـ ۸
موناکو (۷۳۵۵۷۶) ۹ـ ۱۱ـ ۳ـ ۵ـ ۷ـ ۹
کارون (۹۵۵۱۶۵) ۱۰/۳۰ـ ۲/۳۰ـ ۴/۳۰ـ ۶/۳۰ـ ۸/۳۰
دریا (۳۴۱۷۴۶) ۹ـ ۱۱ـ ۱ـ ۳ـ ۵ـ ۷ـ ۹
پاسیفیک (۷۵۳۳۱۱) ۱۱ـ ۳/۳۰ـ ۵/۳۰ـ ۷/۳۰ـ ۹/۳۰
آستارا (۲۷۴۰۲۲) ۱۰/۳۰ـ ۲/۳۰ـ ۴/۳۰ـ ۶/۳۰ـ ۸/۳۰
* بت ـ بهروز وثوقی ـ ناصر ملک مطیعی
آسیا (۶۴۲۹۰۹) ۱۱ـ ۱ـ ۳ـ ۵ـ ۷/۱۵ـ ۹/۳۰
اروپا (۳۰۳۱۷۹) ۱۰/۳۰ـ ۲/۳۰ـ ۴/۳۰ـ ۶/۳۰ـ ۸/۳۰
مولن روژ (۷۵۲۹۲۹) ۱۱ـ ۳/۳۰ـ ۵/۳۰ـ ۷/۳۰ـ ۹/۳۰
شهوند (۳۵۴۰۴۰) ۱۰/۳۰ـ ۱۲/۳۰ـ ۲/۳۰ـ ۴/۳۰ـ ۶/۳۰ـ ۸/۳۰
نپتون (۷۶۰۱۳۶) ۹ـ ۱۱ـ ۱ـ ۳ـ ۵ـ ۷ـ ۹
ژاله (۳۰۴۱۲۰) ۱۰/۳۰ـ ۲/۳۰ـ ۴/۳۰ـ ۶/۳۰ـ ۸/۳۰
توسکا (۵۳۹۵۴۴) ۹ـ ۱۱ـ ۱ـ ۳ـ ۵ـ ۷ـ ۹
المپیا (۹۲۶۷۹۶) ۱۱ـ ۱ـ ۳ـ ۵ـ ۷/۱۵ـ ۹/۱۵
لیدو (۹۵۱۵۱۱) ۹ـ ۱۱ـ ۱ـ ۳ـ ۵ـ ۷ـ ۹
* پلنگ صورتی مبارزه میکند ـ رنگی ـ پیتر سلرز ۹/۴۵
شهر فرنگ (۶۲۷۶۲۸) ۱۱/۱۵ـ ۱/۱۵ـ ۳/۱۵ـ ۵/۳۰ـ ۷/۳۰ـ
* تعطیلات بزرگ ـ رنگی لونی دوفونس
دیاموند (۸۴۸۴۰۰) ۱۱/۱۵ـ ۱/۴۵ـ ۳/۳۰ـ ۵/۳۰ـ ۷/۳۰ـ ۹/۴۵
* (×) خوشگل کمباریک ـ رنگی کارمن ویلایی
تاج (۳۱۳۸۶۴) ۹/۱۵ـ ۱۱ـ ۱ـ ۳ـ ۵ـ ۷/۱۵ـ ۹/۱۵
* دخترک بازیچه ـ رنگی ـ ایرافورشتنبرگ
کسری (۸۲۶۹۳۹) ۱۰/۱۵ـ ۱۲ـ ۲ـ ۴ـ ۶ـ ۸ـ ۹/۳۰
* دنیای دیوانه، دیوانه، دیوانه ـ رنگی
گلدیس (۶۲۸۷۱۳) ۱۰ـ ۱ـ ۴ـ ۷
* رابین هود ـ رنگی ـ والت دیسنی
سانترال (۹۲۸۶۸۶) ۱۰/۳۰ـ ۱۲/۴۵ـ ۳ـ ۵/۱۵ـ ۷/۳۰ـ ۹/۴۵
گلدن سیتی (۶۶۳۳۶۹) ۱۱/۳۰ـ ۱/۳۰ـ ۳/۳۰ـ ۵/۳۰ـ ۷/۳۰ـ ۹/۳۰
* سونیمی ـ رنگی دنیس واترمن
رکس (۳۱۸۲۴۲) ۱۰/۳۰ـ ۲/۳۰ـ ۴/۳۰ـ ۶/۳۰ـ ۸/۳۰
رویال (۸۲۹۷۸۵) ۱۰ـ ۱۲ـ ۲ـ ۴ـ ۶ـ ۸ـ ۱۰
* سنگام ـ رنگی ـ راج کاپور ـ ویجنتی مالا
همای (۳۱۶۶۶۹) ۹ـ ۱۲ـ ۳ـ ۶ـ ۹
* صلیب آهنین ـ رنگی ـ جیمز کابرن
شهرتماشا (۹۲۸۶۸۶) ۱۱٫۳۰ـ ۲ـ ۴٫۳۰ـ ۷ ۹٫۳۰
ریولی (۷۵۷۷۷۷) ۱۰ـ ۱۲۳۰ـ ۳ـ ۵٫۲۰ـ ۸ـ ۱۰٫۹۰
* طالع نحس ـ رنگی ـ گریگوری پک
برلیان (۳۹۳۵۳۵) ۹ـ ۱۱ـ ۱ـ ۳ـ ۵ـ ۷ـ ۹
* فریب عشق ـ رنگی ـ سینماسکوپ
اریا (۳۱۹۸۸۴) ۹ـ ۱۱ـ ۱ـ ۳ـ ۵ـ ۷ـ ۹
* فرانکشتین جوان ـ رنگی پیتر بول
بولوار (۶۵۵۲۹۲) ۱۱/۳۰ـ ۱/۳۰ـ ۳/۳۰ـ ۵/۳۰ـ ۷/۳۰ـ ۹/۳۰
* فولکس سحرامیز ـ سینما سکوپ رنگی
دروازه طلائی (۳۵۲۱۶۰) ۹/۳۰ـ ۱۱/۳۰ـ ۱/۳۰ـ ۳/۳۰ـ ۵/۳۰ـ ۷/۳۰ـ ۹/۳۰
* قهرمان سیاه پوش ـ رنگی ـ سردار
ابفل (۳۱۱۴۷۷) ۱۰/۳۰ـ ۲/۳۰ـ ۴/۳۰ـ ۶/۳۰ـ ۸/۳۰
* کینگ کونگ علیه گودزیلا ـ بزن که خوب میزنی
البرز (۳۰۴۲۵۸) ۸/۳۰ـ ۱۱/۳۰ـ ۲/۳۰ـ ۵/۳۰ـ ۸/۳۰
* کودک هندی ـ محصول هندوستان
ارانوس (۵۲۷۹۷۱) ۱۰/۳۰ـ ۱ـ ۳/۳۰ـ ۶ـ ۸/۳۰
* گوژپشت نتردام ـ رنگی آنتونی کوئین
سینه موند (۶۴۸۳۱۱) ۱۱ـ ۱ـ ۳ـ ۵ـ ۷ـ ۹
* گذرگاه کاساندرا ـ رنگی ـ سوفیالورن
آتلانتیک (۸۹۷۱۷۱) ۱۰ـ ۱۲/۵ـ ۲/۳۰ـ ۵ـ ۷/۳۰ـ ۱۰
* مهاراجه قلابی ـ رنگی ـ محصول هندوستان
سهناز (۷۵۴۶۲۶) ۹ـ ۱۱ـ ۱ـ ۳ـ ۵ـ ۷ـ ۹
* مردبیوه و زنهای خوشگل ـ رنگی
پارک (۳۱۹۶۳۷) ۹ـ ۱۱ـ ۱ـ ۳ـ ۵ـ ۷ـ ۹
* مرگ و زندگی ـ رنگی ـ درمندرا ـ راکی
حافظ (۳۹۱۰۷۴) ۱۰/۳۰ـ ۲/۳۰ـ ۴/۳۰ـ ۶/۳۰ـ ۸/۳۰
* خشم‌اژدها ـ رنگی ـ برسلی
کاپری (۹۲۸۴۰۱) ۹ـ ۱۱ـ ۳ـ ۵ـ ۷ـ ۹
* (×) ماتیک ـ رنگی ـ مارکو همینگوی
شهرقصه (۶۲۷۲۹۰) ۱۱ـ ۲ـ ۴ـ ۶ـ ۸ـ ۱۰
* میخواهم زنده بمانم ـ سوزان هیوارد ۹/۳۰
پانوراما (۳۴۴۷۵۰) ۹/۳۰ـ ۱۱/۳۰ـ ۳/۳۰ـ ۵/۳۰ـ ۷/۳۰ـ
* مخلوق خارق‌العاده ـ سینما سکوپ رنگی
سهیلا (۳۱۶۴۲۴) ۱۱/۳۰ـ ۲/۳۰ـ ۴/۳۰ـ ۶/۳۰ـ ۸/۳۰
مراد (۷۵۳۳۸۲) ۹ـ ۱۱ـ ۱ـ ۳ـ ۵ـ ۷ـ ۹
ری (۵۲۲۵۷۸) ۱۰ـ ۱۲ـ ۲ـ ۴ـ ۶ـ ۸ـ ۱۰
* مشتهای فولادین ـ گروهبان فرانکو ۹/۳۰
فلور (۵۲۸۰۹۶) ۹/۳۰ـ ۱۱/۳۰ـ ۱/۳۰ـ ۳/۳۰ـ ۵/۳۰ـ ۷/۳۰ـ
* نهره وحشت ـ خشم یک قهرمان
نادر (۳۱۴۷۹۵) ۹ـ ۱۱ـ ۱ـ ۳ـ ۵ـ ۷ـ ۹
* نفرین خونین ـ رنگی بوریس کارلف
متروپل (۳۱۹۴۱۰) ۹ـ ۱۱ـ ۱ـ ۳ـ ۵ـ ۷ـ ۹
* نورمن هیپی شده ـ رنگی ـ نورمن ویزدوم
شهر قشنگ (۶۴۷۷۷۷) ۱۱ـ ۱ـ ۳ـ ۵ـ ۷ـ ۹
* وسوسه‌های یک زن ـ رنگی ـ باربارابوشه
دانا (۶۴۷۳۶۵) ۱۱ـ ۱ـ ۳ـ ۵/۳۰ـ ۷/۳۰ـ ۹/۳۰
* وقتی کشیش عاشق میشه ـ رنگی ـ بنجامین لیو
سیلورسیتی (۲۶۱۲۰۵) ۱۱/۳۰ـ ۱/۳۰ـ ۳/۳۰ـ ۵/۳۰ـ ۷/۳۰ـ ۹/۳۰
ادئون (۳۱۸۱۱۸) ۱۱ـ ۱ـ ۳ـ ۵ـ ۷/۱۵ـ ۹/۱۵
* (×) هوسهای قبل از مرگ ـ رنگی فمی بتوسی
ب.ب (۸۲۹۶۴۱) ۱۰ـ ۱۲ـ ۲ـ ۴ـ ۶ـ ۸ـ ۱۰
* هدیه مادر بزرگ ـ رنگی ادویژفنگ
مازستیک (۶۶۸۴۶۱) ۱۱ـ ۱ـ ۳ـ ۵ـ ۷ـ ۹
* یکبار برای همیشه ـ رنگی ـ السیواورانو
پلازا (۶۴۴۲۵۵) ۹ـ ۱۱ـ ۱ـ ۳ـ ۵ـ ۷ـ ۹
* سانانس انگلیسی
گلدیس ساعت ۹/۴۵ (رم فلینی)

سینما کریستال: ال کاپون

صلیب آهنین

رنگی ـ تکنی کالر

شروع سانسها در سینما ریولی ۱۰ـ۱۲٫۳۰ صبح ـ۳ـ۵٫۳۰ ـ۸ ۱۰٫۱۵ بعداز ظهر
و در سینما شهر تماشا ۱۱٫۳۰ـ صبح ۲ـ۴٫۳۰ـ ۷ـ۹٫۴۵ بعدازظهر

دوشنبه ها منتشر میشود

ناگهان دریک سپیده دم «۱۴»

نوشته‌ی: فریدون خادم

رضاشاه کبیر استعفای خود را اینگونه نوشت:

...سلطنت را به ولیعهد و جانشین خود تفویض کردم

وقتی بولارد و اسمیرنوف دیدند که نخست وزیر در مقابل آنها مقاومت نشان میدهد، تصمیم گرفتند که از راه دیگری وارد شده دولت را مورد تهدید قرار دهند. آنها، مخصوصا بولارد، خوب میدانستند که شاه نسبت بروسها حساسیت فوق‌العاده دارد. از این جهت طرحی ریخت تا با حرکت قشون شوروی بطرف تهران، شاه را ناراحت کرده، وادار باستعفایش سازند. اسمیرنوف در شب بیست و سوم شهریور ضمن یک تلگراف کوتاه برای فرمانده قوای شوروی در قزوین باو دستور داد:

ـ خیلی آرام بطرف تهران حرکت کنید.

صبح روز بیست و سوم قوای موتوریزه پیاده شوروی که از چند روز پیش در قزوین مستقر شده، و فقط عده‌ای از پیشقراولان آنها بتهران آمده بودند، بسوی پایتخت بحرکت درآمدند. اولین خبری که از حرکت قوای شوروی بتهران رسید، ساعت یازده و بیست دقیقه صبح همان روز بود.

یکی از پستهای نگهبانی ژاندارمری که در بیست کیلومتری قزوین انجام وظیفه میکرد، این خبر را با بی سیم باطلاع سپهبد امیر احمدی فرماندار نظامی تهران رسانید.

وقتی شاه از خبر حرکت روسها بسوی پایتخت آگاه شد، تصمیم گرفت قبل از ورود آنها بتهران، استعفای خود را امضاء کرده و باصفهان برود.

شاید در اینجا این سئوال پیش آید که چرا رضاشاه اینقدر نسبت بروسها حساسیت داشت؟ بهتر است برای پاسخ باین سئوال یاد داشتهای دکتر محمد سجادی، وزیر راه کابینه فروغی، را مرور کنیم.

«.... یکشب، گویا شب بیست و سوم شهریور بود. بشاه اطلاع رسیده بود که روسها وارد گرج شده و بسرعت بطرف تهران در حرکت هستند. شاه که ملاحظه روسها را میکرد نمی توانست بخواب برود. از این جهت آن شب پنج بار شخصا بمنزلم تلفن کردند و با من صحبت فرمودند. تلفن اولی در ساعت دوازده بعد از ظهر بود که از قضا شخصا پای تلفن بودم و خودم گوشی را برداشتم. از آنطرف سیم صدائی بگوش رسید که میگفت:

ـ منزل دکتر سجادی؟

ـ بله جنابعالی؟

ـ من رضا پهلوی هستم. میخواهم با سجادی صحبت کنم. تعجب کردم. رضا پهلوی کیست؟ ناگهان متوجه شدم که این صدای شاه مملکت است. با عرض ادب خود را معرفی کردم. شاه نگرانی باطن خویش را از ورود قوای روس بتهران برای من حکایت کرده گفتند:

ـ از شما میخواهم بهر وسیله‌ای که مصلحت میدانید از ورود «ان ها» بتهران برایم اطلاعاتی کسب کنید.

«انها» همان نیروهای شوروی بودند که بسرعت بطرف تهران میآمدند. شاه از آنها نگرانی داشت. چون بایشان الهام شده بود در صورت ورود نیروهای روسی بتهران، ناراحتیهای زیادی برای ایشان بوجود خواهد آمد. من به اعلیحضرت اطمینان دادم که نگرانی بیهوده است و بفرض هم نیروهای شوروی وارد تهران شوند، هرگز نخواهند توانست عمل جسارت امیزی مرتکب شوند. زیرا ایران علیه نیروهای سرخ وارد جنگ نگردیده و مسلما آنها در برابر قشون متحد خود، انگلیس و مجلس و شورای ملی و دولت ایران جسارتی نمی کنند. شاه در جواب من گفتند:

ـ راست میگوئی اما اینجا دیگر موضوع روی حساب انتقام است. از روزی که «کاراخان» از ایران بازگشت، روسها برایم خط و نشان کشیده و میخواهند در روز هائی که در جلو داریم تلافی نمایند.

«کاراخان» معاون وزارت پیشین خارجه شوروی بود. در سال ۱۳۱۲ شمسی بایران آمده بود و برای نجات مرحوم تیمورتاش از زندان در نزد اعلیحضرت شفاعت کرده بود اما شاه فقط اجازه داد معاون وزارت خارجه شوروی در زندان قصر قجر وزیر سابق دربار را ملاقات نماید.

این ملاقات در حضور سرتیپ محمد خان درگاهی صورت گرفته بود. بهرحال مذاکره تلفنی آن شب من با اعلیحضرت مدتی بطول انجامید. من قول دادم فورا با وسائلی که در اختیار بود با طول راه ارتباط گرفته خبر حرکت نیروهای شوروی را گزارش دهم. ناگفته نماند که رضاشاه در زمان میرینجی و سردارسپهی با روسها میانه خوبی داشت. بسیار از سرداران فعلی روسیه مانند مارشال «بودینی» از دوستان صمیمی شاه بودند که بارها با ان ها در آذربایجان ایران ملاقات کرده بود. با وجودیکه در اوان سلطنت این رشته وداد و دوستی در حال استحکام بود، ولی از سال ۱۳۱۰ باین طرف روابط تغییر کرد، که نمونه ان عدم قبول درخواست کاراخان معاون وزارت خارجه شوروی در مورد ازادی تیمورتاش، بود و دیگری تصویب قانون منع عضویت ایرانیان در حزب کمونیست که در سال ۱۳۱۰ در کمیسیون دادگستری مجلس هشتم به تصویب رسید. اما چرا شاه در میان وزراء بمن تلفن کرده بودند؟ شاه برای این بمن تلفن کردند که من وزیر راه بودم و راه شوسه و راه اهن بهترین وسیله‌ای بود که قشون شوروی میتوانست از آن خود را بتهران برساند.

اعلیحضرت رضاشاه از من می خواستند که با ایستگاههای طول راه تهران به قزوین تماس بگیرم و بوسیله روساء ایستگاهها کسب اطلاع نمایم که قشون شوروی تا کجا پیش آمده است؟ پس از تماسهای زیاد بالاخره موفق شدم که خبر پیشرفت قشون شوروی را بدست آورم و به اعلیحضرت اطمینان دهم ارتش سرخ هنوز به کرج نرسیده است.....»

و به این ترتیب شاه یک شب دیگر را در وطن خود به آرامی خوابیدند.

خلوت شاه و فروغی

بعد از ظهر روز بیست و چهارم شهریور فروغی بحضور شاه رفت. این شرفیابی در حدود دو ساعت طول کشید. شاه و نخست وزیر در این مدت دو بدو با هم حرفها زدند.

دست آخر وقتی فروغی میخواست از نزد شاه برود، رضا شاه خطاب باو گفت:

ـ بهتر است در جلسه امشب هیئت دولت موضوع را باطلاع وزرا برسانی. فردا صبح من بکاخ مرمر می آیم تا استعفا نامه را امضا کنم.

فروغی پرسید:

ـ آیا دستور فرموده‌اید که استعفا نامه را بنویسند؟

شاه جواب داد:

ـ چه کسی بهتر از خودت برای نوشتن آن سراغ داری؟ حتما باید خودت آن را بنویسی. بهر حال من فردا برای ساعت شش صبح بشهر خواهم آمد.

فروغی از پیش شاه یکراست بجلسه هیئت دولت رفت. همه وزراء حاضر بودند و او در میان سکوت سنگینی که بر تالار جلسه افتاده بود، در چند کلمه کوتاه موضوع را بهمکارانش اطلاع داد:

ـ اعلیحضرت رضا شاه، تصمیم گرفته‌اند که از مقام سلطنت کناره گیری فرموده، زمام امور را بدست فرزندشان ولیعهد بسپارند. فردا صبح ایشان استعفا داده و بلافاصله باصفهان حرکت خواهند کرد. اما خواهش من از آقایان اینست که تا ظهر فردا بکسی از این موضوع حرف نزنید.

روزی که شاه استعفا داد

انروز شاه صبح خیلی زود از خواب بیدار شد. وقتی بساعتش نگاه کرد، چهار بعد از نیمه شب بود. دلش نیامد که در انموقع شب پیشخدمت خود را از خواب بیدار کند.

آهسته از رختخواب بیرون آمد و بحمام رفت. رضا شاه عادت داشت که هر روز صبح، قبل از صرف صبحانه، حمام بگیرد. انروز هم این برنامه خود را بهم نزد و مطابق معمول بحمامی که در کنار اطاق خواب قرار داشت رفت. وقتی از حمام بیرون آمد و لباس پوشید، ساعت کمی از چهارو نیم گذشته بود.

زنگ زد. چند دقیقه بعد محمود خان پیشخدمت مخصوص، وارد اطاق شد. محمود خان مرد لاغر اندام و سیه چرده‌ای بود که از سالها پیش، خدمت شاه را انجام میداد.

او روحیه شاه را خیلی خوب میشناخت. باین جهت وقتی وارد اطاق شد و چشمش بقیافه خسته و چشمان تب الود و قرمز شاه افتاد فهمید که انشب هم مثل بیست و دو شب گذشته شاه نخوابیده است.

محمود خان چند دقیقه‌ای در اطاق ایستاد. اما شاه غرق در افکار دور و دراز خود بود. دستوری نداد. شاید اصلا متوجه ورود او نشده بود. بهر حال محمود خان آهسته و آرام از اطاق بیرون رفت تا سینی صبحانه را اماده کند.

شاه صبحها غذای زیادی نمیخورد. یک فنجان شیر، کمی نان، مقداری پنیرو یک استکان چای تلخ تنها چیزی بود که بعنوان ناشتائی میل میکرد.

هنگامیکه محمود خان با سینی ناشتائی باطاق برگشت، شاه داشت قدم میزد. سرش پائین بود و نگهش روی گلهای قالی میدوید. آمدن محمود خان او را بخود آورد پرسید:

ـ چه خبر است محمود؟

محمود خان تعظیمی کرد و جواب داد:

ـ صبحانه اعلیحضرت را آورده‌ام.

شاه گفت:

ـ اشتها ندارم. فقط فنجان شیرو چای را بگذار. بقیه‌اش را ببر.

محمود خان فنجان شیر و استکان چای را روی میز گذاشت و بیرون رفت. یکربع ساعت طول کشید تا شاه هم از اطاق بیرون آمد. لباس ساده نظامی به تنش بود.

همان لباسی که سال پیش دستور داده بود از پارچه وطن برایش بدوزند.

آهسته از هفت پله‌ای که بصحن باغ میرسید پائین آمد. نگهی باطراف انداخت و بعد در طول خیابانی که در سمت راست عمارت قرار داشت، شروع بقدم زدن کرد. گاهگاه در کنار یک بوته شمشاد، یک درخت گل و یا یک شاخه یاس میایستاد و لحظاتی خاموش و آرام بانها نگاه میکرد. مثل اینکه می خواست با یکایک انها خداحافظی کند.

نیم ساعت، و شاید هم بیشتر در طول خیابانهای باغ قدم زده بعد به عمارت برگشت. کلاهش را برداشت. سیگاری هم از قوطی بیرون آورد و آتش زد. در موقعی که داشت بطرف اتومبیل میرفت تا بطرف شهر حرکت کند، رو بیکی از مستخدمین کرد و پرسید:

ـ ولیعهد کجا هستند؟

ـ مشغول صرف صبحانه می باشند.

ـ بسیار خوب، من بشهر میروم. بایشان اطلاع دهید.

چند لحظه بعد اتومبیل شاه آخرین خیابان کاخ را پشت سر گذاشت و از جاده پهلوی بسوی شهر سرازیر شد.

وقتی اتومبیل از در کاخ مرمر گذشت و مقابل عمارت ایستاد، ساعت نزدیک پنج و نیم بود. شاه یکراست بتالار بزرگ کاخ رفت. در بالای تالار یک نیمکت قرار داشت.

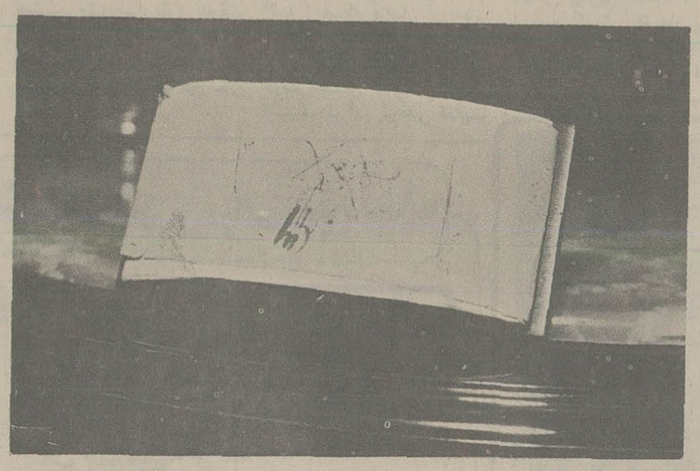

پس از آنکه اعلیحضرت رضا شاه کبیر استعفا نامه خویش را از سلطنت امضا کردند. مرحوم محمدعلی فروغی، نخست وزیر، با این «خشک کن» جوهر امضای ایشان را از روی کاغذ گرفت.

یک میز کوچک مقابل نیمکت بود. روی میز یک دوات جوهر، یک قلم، و یک آب خشک کن بود. شاه روی نیمکت نشست. رئیس تشریفات را صدا کرد. وقتی رئیس تشریفات آمد پرسید:

ـ از فروغی چه خبر؟ فورا تلفن کنید و بگوئید بیاید اینجا. منزل فروغی تا کاخ مرمر راهی نبود. چهار یا پنج دقیقه طول کشید که فروغی حاضر شد. شاه تا چشمش به نخست وزیر افتاد سئوال کرد:

ـ نوشتی؟

منظور شاه استعفا نامه بود. فروغی سری بعلامت احترام پائین آورد و جوابداد:

ـ متاسفانه دیشب فرصت نکردم. همین الساعه آنرا مینویسم.

بعد قلم روی میز را برداشت و روی یک ورقه از کاغذ های مارکدار دربار شروع به نوشتن کرد. چند بار جملاتی را که نوشته بود خط زد. بالاخره وقتی آنچه را که نوشته بود پسندید، روی ورقه دیگری پاکنویس کرد و بدست شاه داد.

شاه نگاهی بکاغذ انداخت و گفت:

ـ چی نوشته‌ای؟ بخوان.

فروغی با صدای آرام، اما حزن الود و غم زده خواند:

«نظر باینکه من همه قوای خود را در این چند ساله مصروف امور کشور کرده و ناتوان شده‌ام حس میکنم که اینک وقت آن رسیده است که یک قوه و بنیه جوان تری بکار های کشور که مراقبت دائم لازم دارد بپردازد و اسباب سعادت و رفاه ملت را فراهم آورد. بنا بر این امور سلطنت را به ولیعهد و جانشین خود تفویض کردم و از کار کناره نمودم. از امروز که روز ۲۵ شهریور ماه ۱۳۲۰ است عموم ملت از کشوری و لشگری ولیعهد مرا باید بسلطنت بشناسند و آنچه از برای مصالح کشور نسبت بمن میکردند نسبت بایشان منظور دارند.»

وقتی فروغی آخرین کلمه را ادا کرد، نوشته را روی میز، مقابل شاه گذاشت. شاه قلم را برداشت و فقط زیر ورقه نوشت «کاخ مرمر تهران ـ ۲۵ شهریور ماه ۱۳۲۰ ـ رضا پهلوی» و بعد هم امضا کرد.

در این موقع ولیعهد از در وارد شد. شاه از جا برخاست چند قدم جلو رفت. دست ولیعهد را گرفت و بعد خطاب بفروغی گفت:

ـ فروغی، بیا اینجا.

فروغی جلو رفت. شاه دست او را هم گرفت و در همان حال با لحنی مهربان چنین گفت:

ـ دلم میخواهد تا آنجا که میتوانی از خدمت بشاه خود کوتاهی نکنی.

فروغی در مقابل شاه جدید سری بعلامت احترام فرود آورد و گفت:

ـ این وظیفه همه مردم ایران است...

رضا شاه باز چند دقیقه‌ای صحبت کرد. از ایران، از مردم، از وظایف خطیری که بعهده فرزندش واگذار شده بود، از همه چیز حرف زد و دست آخر دست در گردن شاه جوان انداخت و او را بوسید.

و این بوسه خداحافظی بود...

وقتی رضا شاه در جستجوی سرنوشت تازه خود کاخ مرمر را ترک میگفت، اینجا و آنجا، دراطاقهای کاخ صداهائی گنگ و نامفهوم بگوش میرسید.

شاید این صدا ها گریه ساکنین کاخ بود.

و شاید آخرین بند از سرود زندگی یک مرد بزرگ، یک شاه بود.

کسی چه میداند؟

پایان

شرکت سهامی عام کارخانجات سیمان صوفیان

برای خدمت در کارخانجات خود واقع در کیلو متر ۳۳ جاده تبریز ـ مرند را به مشخصات زیر به‌همکاری دعوت مینماید.

۱ـ لیسانس حسابداری آشنا به زبان انگلیسی و حداقل سه سال سابقه‌کار مفید ۲ نفر

۲ـ لیسانس بازرگانی با یا رشته های مشابه با تسلط کامل به زبان انگلیسی و داشتن سابقه کار در امور سفارشات و کارهای گمرکی ۱ نفر

۳ـ دیپلمه ریاضی ۲ نفر

٤ـ ماشین‌نویس فارسی ولاتین ۱ نفر

علاقمندانی که استخدام آنها از نظر نظام وظیفه بلامانع باشد میتوانند مشخصات کامل خود را با ذکر حقوق مورد درخواست بانضمام یك قطعه عکس به آدرس تبریز صندوق پستی ۳۲۲ ارسال دارند وبرای کسب اطلاعات بیشتر با تلفن های ۵ـ۲۶۸۷۳ تماس حاصل فرمائید.

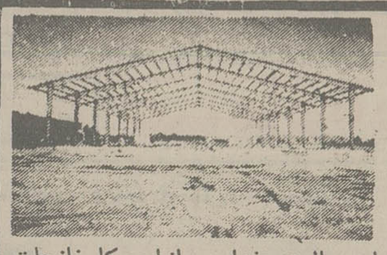

پارس فریم

تاکنون موفق در اجرای پروژه‌های سالن مرغداری، انبار ، کارخانجات، کارگاه ورزشی و آمفی‌تاتر در سرتاسر کشور بوده است شما هم در زمینه‌های فوق با ما مشورت فرمائید.

تلفن ۹۲۱۳۲۳

آگهی

سازمان آب منطقه‌ای تهران بدینوسیله به‌اطلاع عموم کشاورزان و مالکان و آب بران ورامین و قراء تابعه میرساند که در سال‌جاری بعلت کمبود آب رودخانه جاجرود ازقبول درخواست و تحویل آب مازاد زراعی پائیزه معذور میباشد.

سازمان آب منطقه‌ای تهران (شرکت سهامی)

آگهی مناقصه

۷ـ۲۵۳۶/۶/۱۴

آمادگاه کرمانشاه ۹ قلم وسایل تنظیف خودرو، جنگ افزار، و سراجی بشرح مندرج در شرایط موجود از طریق مناقصه خریداری مینماید. پیشنهاد دهندگان میتوانند با مراجعه به آمادگاه کرمانشاه و ملاحظه نمونه مشخصات وسایل و دریافت برگ شرایط و مشخصات معامله پیشنهاد خود را طبق مفاد مندرج در شرایط معامله تنظیم و تا ساعت ۹ صبح روز ۲۵۳۶/۷/۵ به آمادگاه کرمانشاه واقع در بلوار طاق بستان تسلیم نمایند.

آمادگاه ـ کرمانشاه

آ ـ ۵۸۰۹

دنیای ورزش شنبه‌ها منتشر میشود

قابل توجه بیمه شدگان تامین خدمات درمانی

بدینوسیله باطلاع کلیه‌دارندگان دفترچه های تامین خدمات درمانی استان مرکزی میرساند که در صورت نیاز برادیوگرافی و انجام آزمایشات تشخیص طبی میتوانندبا تجویز پزشکان همکار بیمه درمانی به کلیه واحدهای درمانی وابسته بوزارت‌بهداری و بهزیستی اعم از بیمارستان و درمانگاه مراجعه و بدون پرداخت فرانشیز تحت آزمایشات مذکور قرار گیرند.

همچنین به آگاهی دارندگان دفترچه‌های تامین خدمات درمانی میرساند که درصورت تمایل میتوانند تحت نظرپزشکان بیمارستانهای وابسته به وزارت بهداری و بهزیستی در بیمارستان‌های مذکور بستری و بدون پرداخت فرانشیز تحت درمان قرار گیرند.

سازمان منطقه‌ای بهداری و بهزیستی استان مرکزی

قابل توجه دانش‌آموختگان سال ۲۵۳۶ مدرسه عالی بازرگانی

آئین برگزاری پایان سال تحصیلی ۳۶ـ۳۵ مدرسه عالی بازرگانی در ساعت ۵ پس از نیمروز چهارشنبه ۳۰ شهریور ماه درتالار اجتماعات این مدرسه عالی برگزار میشود. لطفا برای دریافت لباس و کارت ورودی تاآخر وقت اداری روز ۲۳ شهریور ماه به روابط عمومی مدرسه عالی بازرگانی مراجعه فرمائید.

محمد علی احمدی

رئیس مدرسه عالی بازرگانی

م الف ۱۳۱۵۰

لشگر پیاده گارد

بمنظور تامین کادر درجه‌داری یگانهای تابعه داوطلبینی را که دارای شرائط زیر باشند تا آخر سال ۲۵۳۶ می‌پذیرد

الف ـ شرائط استخدام

۱ـ تابعیت دولت شاهنشاهی ایران .

۲ ـ داشتن تناسب اندام و سلامت جسمی

۳ـ حداقل سن ۱۷ و حداکثر ۲۳ سال تمام برای کسانیکه خدمت وظیفه را انجام داده‌اند تا ۲۵ سال .

٤ـ متدین بیکی از ادیان کشور (اسلام ـ مسیحی ـ کلیمی ـ زرتشتی).

۵ـ قد کمتر از ۱٦۱ سانتیمتر نباشد .

٦ـ نداشتن سوء پیشینه وسابقه اخراجی ـ فرار ـ مردودیت پزشکی در سایر نیرو ها..

۷ـ داشتن حداقل کارنامه قبولی سوم متوسطه یا سوم راهنمائی

۸ـ داوطلبین باید مجرد بوده و پدرو مادر تحت تکفل نداشته باشند .

ب ـ حقوق و مزایا

داوطلبین در طول دوره آموزشی یک‌ساله شبانه روزی بوده و کلیه هزینه‌زیست و تغذیه و وسائل تحصیل آنان بعهده‌لشگرمی‌باشد و در مدت یکسال آموزش ماهیانه مبلغ ٦۸۰۰ ریال و پس از نیل به درجه‌گروهبان دومی ماهیانه مبلغ ۲۱۸۰۰ ریال دریافت خواهند نمود .

استخدام برای مدت هفت سال بوده و بعدا بنا بضرورت ونیاز میتوانند برای یک یادو دوره چهار ساله تجدید تعهد خدمتی نمایند .

ج ـ نحوه ثبت‌نام

داوطلبین میتوانند همه روزه باستثنای روز های تعطیل (پنجشنبه و جمعه) از ساعت ۷ صبح الی ۳ بعداز ظهر بادردست داشتن اصل کارنامه تحصیلی و عین شناسنامه‌عکسدار و دوقطعه عکس بشعبه استخدام آجودانی لشگر واقع در جاده قدیم شمیران چهارراه قصر مراجعه و ثبتنام نمایند .

م الف ۱٤۰۹۲

لشگر پیاده گارد

جدول

ویژه ۹۷۳۹ شماره عادی ۱۲۰۹۱

افقی

عمودی

۱ـ ماده‌ایکه گلبولهای سفید در مقابل میکربها از خود ترشح میکنند ـ مخترع تلگراف ۲ـ درویشی و بینوائی ـ تن و جسم ـ حرفی است ـ گاهی پس میشود ۳ـ پیوستگی ـ سوا شده ـ نوعی کیسه است ـ دوستی ۴ـ نیم صدای ساعت ـ از واحدهای ارتش ـ سخن گزاف ۵ـ حرف دلتنگی ـ نوعی کباب است ـ کشک ـ اتومبیل باربر ٦ـ جعبه کوچک جواهرات ـ یکی از اقوام وحشی ـ عضوی در درون ـ اخرین حرف ۷ـ جابلوسی و هرزه گوئی ـ درخت زبان گنجشک ـ لازم و ضروری ۸ـ از رفتنی‌ها ـ با ان به جنگ حشرات موذی میروند ـ اتاقی که آفتاب به انجا سر نمیکشد ۹ـ از زدنی‌ها ـ طبیعت و عادت ـ جای هواپیما ۱۰ـ از عناصر شیمیائی ـ سخت اندوهگین شدن ـ چیره دست در کار ـ ته حوض جمع میشد ۱۱ـ غذائی که باعث طبله شدن شکم شود ـ به سرای باقی شتافته ـ تنهاست ـ ضربه با سر در فوتبال ۱۲ـ گره میکنند و برجانه میکوبند ـ پرستار ـ میوه ایست ۱۳ـ نقطه و خال ـ زنگوان اسکندر بود! ـ اسب جابار ـ خجالت ۱۴ـ حرف افسوس ـ افتاب عالمتاب ـ صلح و اشتی ـ قرض ۱۵ـ زاهد و بازسا ـ کتاب لغت.

۱ـ سفید در لفظ آذری ـ از صفات حضرت حق است ـ قسمتی از بدن مرغ ۲ـ واحد شتر ـ یک بای موفقیت دردعوا ـ است ـ از الات طرب ـ برجم ۳ـ خاک است ـ شتر تند رو ـ اصل هرچیز ـ باران در شوره زار میروباند ۴ـ پاک و پاکیزه ـ طبقه پیشه‌ور ۵ـ شهر صد دروازه ـ قسمتی از هوا ـ نام قدیم فرانسه ـ دندانه کلید ٦ـ رگ گردن ـ روغنی که از نفت میگیرند ـ اراده ـ درمان درد میکند ۷ـ دود از ان برخیزد ـ مغز ـ واحد پول ژاپن ـ رودی در اروپا ۸ـ اندازه‌گیری اعضاء بدن انسان در اصطلاح پزشکی ۹ـ طلایه اعداد ـ زبانه اتش ـ توانائی ـ گدائی میکند ۱۰ـ بندگان خدا ـ دهان ـ زمانی پولی بود ـ از موجودات عالم بالا ۱۱ـ واحد گردو ـ خداوند یکتا ـ برای امور ساختمان باز میکنند ـ گل بوته ۱۲ـ درفشی که آهنگر معروف ایران بدست گرفت و بر ضد ضحاک قیام کرد! ـ همه کس از آن بهره نبرده ۱۳ـ حرف شگفت زده ـ پیش از سل آید ـ پره فوج ـ دسته هنری ۱۴ـ راحت و آسایش ـ شکوه از جدائی‌ها دارد ـ گاهی قدم را جنین فرمایند ـ طایفه ایرانی ۱۵ـ خرابکاری عمدی در کارخانه‌ها ـ نوعی خال است ـ شراب.

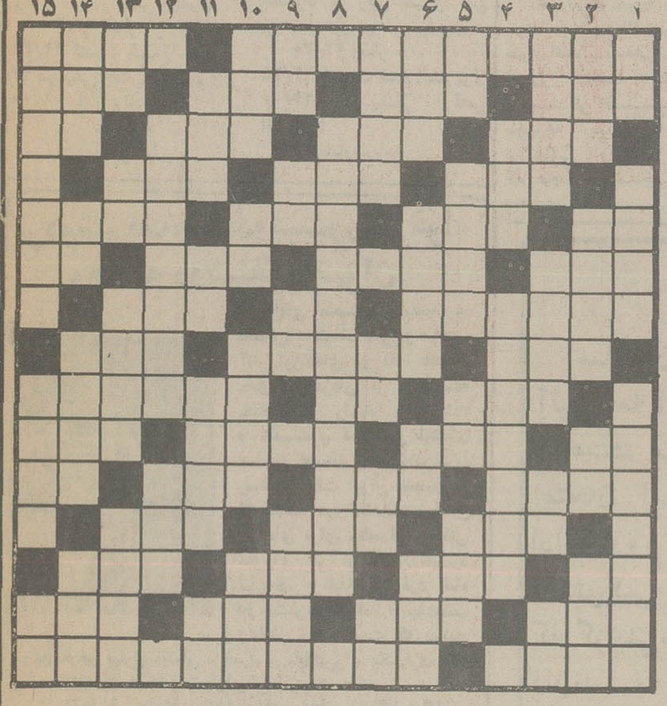

حل جدول هفتهٔ شمارهٔ قبل

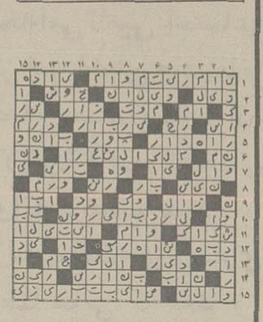

افقی

عمودی

۱ـ از موجودات خیالی ـ ماشین جنگی ـ ضاحب کتاب جمهوریت که از فلاسفه معروف یونان قدیم است ۲ـ دیبا و حریر ـ واضح و اشکار ـ از ویتامین‌ها ـ نادان در دماغ می اندازد ۳ـ در قدیم بعنوان مسهل از ان استفاده میکردند ـ از نواحی آذربایجان ـ رفوزه شده ـ حرفی در زبان موسیقی ۴ـ جای نشستن برگرده اسب ـ بابال اهنین پرواز میکند ۵ـ جنس قوی ـ بیرون ـ مکان و ماوا ـ گردنه‌ای در ایران ٦ـ از دیدنی‌های در ارتش ـ برپوست سوخته میزند ـ اندک ـ خوب و پسندیده ۷ـ سرزمین ـ برابر ـ پایه و بنیان ـ توانائی ۸ـ از آثار تاریخی مشهد که یادگاری از دوره تیموریان است ۹ـ دفع مزاحم کردن ـ ضمیر جمع ـ علامت مفعول صریح ـ از مرغان سخنگو ۱۰ـ صاحب کتاب اودیسه ـ فلزیست ـ سرازرزمین در میاورد ـ همنشین رفت ۱۱ـ شاعر سرمایه جادوانیش خوانده ـ رودی دراروپا ـ گیاه رنگرزان ـ نقش هنرپیشه ۱۲ـ دشمن چراغ‌موشی! ـ وزارتخانه ایست ۱۳ـ زیر پا مانده ـ بچه بدنیا اوردن ـ خاک است و زمین ـ کره خودمان ۱۴ـ به گربه گم میکنند ـ ضمیر مفرد ـ از روزگار ناکسان براورند ـ وسیله کار بنا هم هست ۱۵ـ سلسله بادشاهانی بعد از اسلام ـ پیش کش ـ علامت جمع.

۱ـ از داستانسرایان قرن نوزدهم فرانسه ـ پرنده ایکه زشت‌ترین صداها را دارد ۲ـ زبان دار بی زبان ـ عقیده ـ یاری کردن ـ چشم باک نیست ۳ـ همیشه با کلک جور کرده‌اند ـ همه دارند ـ قسمت سکسی پا ـ بلای معروف خانه ۴ـ به کار کباب پزی اید ـ قاعده و روش ـ وقت کار ۵ـ به زمین فرو رود ـ از کلمات نفی انگلیسی ـ واحد شیشه ـ کارش روایت کردن است ٦ـ چیزی در آن قاطی نشده ـ در یکجا ایستاده ـ خانه ـ اخرین حرف ۷ـ تا انتقام نگیرد ول کن نیست ـ زبانه آتش ـ مایع اتش زا ۸ـ کشتی جنگی ـ ظرف ابخوری ـ در غرب ایران زندگی میکند ۹ـ زمانی با سبیل کلفت میگرفتند ـ راه کوتاه ـ سازمانش از ادارات و دولتی است ۱۰ـ اواره ـ از اعیاد مسیحیان ـ شادیش ارزوست ـ از وزیدنی‌ها ۱۱ـ خروسش میجنگد ـ دانه اشی ـ نخی در بارچه ـ از واحدهای وزن ۱۲ـ خونها ـ بادبست خطرناک ـ برای نواختن کوک میکنند! ۱۳ـ علم الابدان ـ اساره به دور با انگشت ـ ضد شتاب ـ مرغ سعادت ۱۴ـ امور بانکها از ان میگذرد ـ از مشروبات فرنگی ـ هیکلی که ندارد لای دیوارش نهند! ـ آزاد و رها ۱۵ـ هم صحبت ـ از بنادر معروف افریقایی.

فیلمهای ایرانی که بزودی خواهیم دید

سوته دلان

فیلم مال علی حاتمی است، فیلمسازی که فرهنگ ایرانی را می شناسد و فیلمهایش شناسنامه ایرانی دارند. این فیلمساز بعد از شکست تجاری بابا شمل و بعد از آن ستارخان و خواستگار، بطور کلی از سینمای فارسی دل کند و به تلویزیون پناه برد. سلطان صاحبقران و موقعیت این سریال بار دیگر باعث شد که تهیه کنندگان سینمای فارسی به او روی خوش نشان دهند و به سینما باز گردد. سوته دلان برای نمایش در ششمین جشنواره جهانی فیلم تهران کاندیدا شده است. در این فیلم بهروز وثوقی شهره آغداشلو فخری خوروش و جمشید مشایخی بازی دارند. سناریو را طبق معمول علی حاتمی خود نوشته و فیلمبردارش هوشنگ بهارلو است.

گزارش

این فیلم را عباس کیارستمی برای شرکت گسترش صنایع سینمایی ساخته است، البته زمانیکه فرمان آرا مدیر طرح و برنامه های آن شرکت بود و تهیه فیلم فارسی ایرانی خوب بجای ساختن فیلم مشترک در سر لوحه‌ی فعالیت های شرکت قرار داشت. کیا رستمی در پی تجربه های موفق مسافر و لباس برای عروسی در این فیلم هم از تکنیک صدا سر صحنه در ضبط لحظات واقعی زندگی بهترین استفاده را کرده است. کورش افشار پناه، شهره‌ی آغداشلو، مصطفی طاری از جمله بازیگران فیلمند و علیرضا زرین دست فیلم را غریبه و مه در شرکت گسترش صنایع سینمائی تهیه شده و بیضائی در این فیلم سعی کرده باز هم تجربه‌ای بگونه‌ی رگبار داشته باشد.

در این فیلم حسین پرورش پروانه معصومی محمد پور ستار منوچهر فرید و چند نفر دیگر بازی دارند و فیلم را مهر داد فخیمی فیلمبردار غریبه و خسرو هریتاش در فعالیت های سینمائی تجربه های نسبتا موفقی در زمینه سینمای سالم انجام داده است که سرایدار و برهنه تا ظهر با سرعت فیلمهای بهتر وی محسوب میشوند.

در ملکوت بهروز وثوقی، عزت اله انتظامی و ژاله سام بازیگران فیلمند و هوشنگ بهارلو فیلمبرداری آنرا بطریقه‌ی بطریق رنگی فیلمبرداری کرده است. این فیلم هم قرار است در ششمین جشنواره‌ی جهانی فیلم تهران شرکت کند.

سعید کنگرانی در صحنه‌ای از فیلم دایره مینا،

کلاغ

بهرام بیضایی بعد از تجربه‌ی موفق رگبار که یکی از بهترین فیلمهای سینمای ایران بود فیلم غریبه و مه را ساخت که برغم اینکه فیلم استادانه پرداخت شده بود از نظر ارتباط با تماشاچی موفق نشد «کلاغ» در پی تجربه‌ی مه فیلمبرداری کرده است.

ملکوت

این فیلم که در پنجمین جشنواره‌ای جهانی فیلم تهران بنمایش در آمد و دیپلم افتخار هیئت داوران را گرفت، تجربه‌ی جدیدی است در اقتباس از آثار ادبی، فیلم برداشتی دارد از قصه ملکوت نوشته بهرام صادقی قصه نویس خوب معاصر که توسط خسرو هریتاش نوشته و کارگردانی شده است.

طوطی

ذکریا هاشمی فیلمسازی که با فیلم سه تاپ تبحر نسبی خود را در خلق فضا و شخصیت پردازی نشان داد، مدت دو سال است فیلم طوطی را که بر اساس قصه‌یی از خودش ساخته، آماده نمایش دارد. در این فیلم، بهمن مفید، فرشته جنابی و ذکریا هاشمی بازی دارند.

بن بست

بن بست در کارپر فیلمسازی صیاد اولین فیلم جدی وی محسوب میشود. سناریوی این فیلم را صیاد نوشته و خود کارگردانی کرده است، مری آپیک پرویز صیاد بهمن زرین پور - بازیگران فیلمند و بهار لو فیلمبرداری آنرا بطریقه رنگی انجام داده است.

ساخت ایران

امیر نادری کارگردان «تنگنا» خداحافظ رفیق، تنگسیر، و مرثیه که (این فیلم هنوز بنمایش درنیامده است) را براساس سناریوی خود در آمریکا کارگردانی کرده است، سعید راد و چند بازیگر آمریکائی نقش آفرینان این فیلمند و بطرس بالیان فیلمبرداری آنرا انجام داده است.

بجز این فیلمها که تکلیف نمایش آنها روشنتر است دایره مینا ساخته‌ی (داریوش مهر جویی)، آپارتمان نشینها به کارگردانی «داود روستائی» تجاوز کار حمید مصداقی مرثیه (امیر نادری)، یک اتفاق ساده، درغربت (شهید ثالث)

براساس شایعاتی که برسر زبانهاست گویا پروانه گرفته‌اند، که اگر شایعات صحت داشته باشد، فیلمهای مزبور هم جزو فیلمهای ایرانی خوبی محسوب میشوند که امسال به نمایش درخواهند آمد.

امروز و فردا در تلویزیون ببینید

دوشنبه

برنامه اول (شبکه)

۱۸/۱۵ ـ اسلاید + موزیک
۱۸/۳۰ ـ دانشگاه آزاد
۱۹/۰۰ ـ اخبار
۱۹/۰۵ ـ میز گرد مسائل دینی
۱۹/۳۴ ـ دعای قبل از افطار
۱۹/۳۹ ـ اذان مغرب
۱۹/۴۵ ـ وضع اضطراری
۲۰/۳۵ ـ گریف بنام فیل در قفس
۲۱/۳۰ اخبار
۲۱/۴۵ کمیسیون شاهنشاهی

تلویزیون بین المللی

۱۹/۰۰ ـ اخبار
۱۹/۲۰ ـ سرزمین وحشی
۲۰/۱۰ ـ رودا
۲۰/۳۵ ـ بعدا اعلام میشود.
۲۱ ـ شکارچی
۲۱/۵۰ ـ خلاصه اخبار

برنامه دوم

۱۹/۲۰ ـ موسیقی و اسلاید.
۱۹/۳۰ ـ کارتون
تور نیرومند
۱۹/۵۰ ـ فیلم سینمائی ـ گیزویل ـ هنرپیشگان ـ جان ساواج ـ بیفت مک گوایر.
۲۱/۲۵ ـ سئوال مردم، پاسخ مسئولان.
۲۱/۳۰ ـ اخبار.
۲۱/۴۵ ـ چند ترانه.

سه شنبه

برنامه اول (شبکه)

۱۸/۱۵ ـ اسلاید + موزیک
۱۸/۳۰ ـ دانشگاه آزاد
۱۹/۰۰ ـ اخبار
۱۹/۰۵ ـ میز گرد مسائل دینی
۱۹/۳۲ ـ دعای قبل از افطار
۱۹/۳۷ ـ اذان مغرب
۱۹/۴۵ ـ والتونها
۲۰/۳۵ ـ سلطان صاحبقران قسمت دوازدهم
۲۱/۳۰ ـ اخبار
۲۱/۴۵ ـ کمیسیون شاهنشاهی

تلویزیون بین المللی

۱۹/۰۰ ـ اخبار
۱۹/۲۰ ـ پاداش
۱۹/۴۵ ـ افراد خانواده.
۲۰/۱۰ ـ فیلم سینمائی.
۲۱/۵۰ ـ خلاصه اخبار.

برنامه دوم

۱۹/۲۰ ـ موسیقی و اسلاید.
۱۹/۳۰ ـ دنیای بچه‌ها. شهر سیسیل.
۲۰/۰۰ ـ زمان
۲۱/۰۰ ـ پدر عزیز وضعیت انفجاری
کارگردان ـ ویلیام ـ جی ـ استوارت
با شرکت: پاتریک کارگیل ـ ناتاشاپین.
۲۱/۲۵ ـ سئوال مردم، پاسخ مسئولان.
۲۱/۳۰ ـ اخبار.
۲۱/۴۵ ـ چند ترانه.

برنامه‌های رادیو پس از تلویزیون

«برنامه‌ی اول» دوشنبه
ساعت ۲۲ داستان شب
۲۲/۳۰ جنگ خراسان
۲۳ اخبار
۲۳/۰۳ ادامه‌ی جنگ خراسان
۲۳/۵۷ پایان بخش چهارم
برنامه‌ی دوم
ساعت ۲۲ گلهای تازه (شماره ۵۲ خواننده قوامی تکنوازان همایون خرم، مجید نجاحی، شعرها از سایه این برنامه استریو پخش میشود)
۲۲/۳۰ اخبار
۲۲/۳۵ کنسرت شب (استریو)
۲۴ موسیقی رقص (استریو)
۰۱/۰۰ پایان برنامه
سه شنبه
برنامه‌ی اول
ساعت ۲۲ داستان شب
۲۲/۳۰ گلهای رنگارنگ
۲۳ اخبار
۲۳/۰۳ موسیقی کلاسیک
۲۳/۳۰ برگ سبز
۲۳/۵۷ پایان بخش چهارم
برنامه‌ی دوم
ساعت ۲۲ گلهای تازه (شماره ۹۱ خواننده گلپایگانی تکنوازان حبیب الله بدیعی، فرهنگ شریف، منصور صارمی شعرها از رهی معیری، این برنامه استریو پخش میشود)
۲۲/۳۰ اخبار
۲۲/۳۵ کنسرت شب (استریو)
۲۴/۰۰ موسیقی رقص (استریو)
۰۱/۰۰ پایان برنامه

سینما دیانا

از امشب فقط در

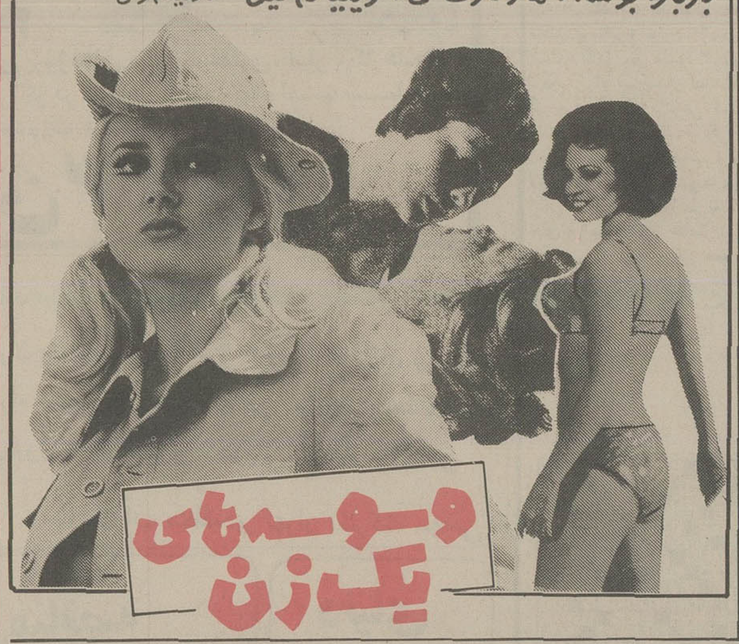

فیلم سینمائی دوشنبه
برنامه‌ی دوم ساعت ۱۹/۵۰ دقیقه «گیزویل»
در داستان این فیلم «جیمز مالوی» بخاطر سرقت از «دانشگاه یل» اخراج میشود. این امر پدرش را که چهارمین نسل فارغ التحصیل «دانشگاه یل» بوده بشدت ناراحت میکند وبا پسرش یا بی اعتنائی روبرو می گردد، در همین زمان نیز «جیمز» وارد گیزویل شده وعهده‌دار ـ راهنمائی دکتر انرایت میگردد تا مناطق وبیماران را به او به شناساند در این گشت جیمز یک حقیقت تلخ را در می‌یابد که.....

توضیح

خبری در مورد مجموعه کوتاه «ببخشید» داشتیم که در آن عنوان شده بود «علیرضا میبدی» سردبیر مجله بنیاد کار نویسندگی قسمت هایی از مجموعه را به عهده دارد. میبدی در تماسی با روزنامه اطلاع داد که هیچگونه همکاری با این مجموعه نداشته و ندارد.

سیرک تورکو در دنیای خرم

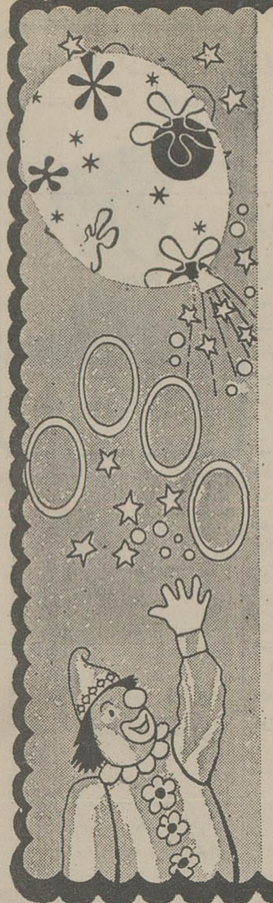

سیرک بازان بین المللی تورکو غوغا می کنند

شروع ۹ بعدازظهر

کیلومتر ٤ اتوبان تهران کرج تلفن:۹٤۱۷۱۱-۱۲

مدیر تولید

برای اشتغال در کرج یا آمل

گروه تولیدی ایفا

وظایف:
سرپرستی نیروی انسانی، برنامه ریزی وکنترل عملیات واحدهای تولیدی مجتمع تولید جوجه یک روزه واقع در کرج یا مجتمع تولیدگوشت مرغ واقع در آمل.

شرایط:
۱ـ مدرک تحصیلی لیسانس یا بالاتر
۲ـ چند سال تجربه مفید در سطوح مدیریت اجرائی
۳ـ حداکثر سن ۴۰ سال

از علاقمندان دعوت میشود که مشخصات کامل و سوابق تحصیلی و تجربی خود را همراه‌با آدرس و شماره **تلفن** به نشانی: تهران ـ صندوق پستی ۱۴/۱۷۳۹ ارسال و یا با تلفن شماره ۹۷۵۱۴۶ تماس حاصل فرمایند ـ کلیه اطلاعات واصله محرمانه تلقی خواهد شد.

اطلاعیه برای مصاحبه با انتخاب شدگان رشته پزشکی دانشکده‌های مجتمع آموزش پزشکی جمعیت شیر و خورشید سرخ ایران (مرکز پزشکی باتمانقلیچ)

از داوطلبانیکه واجد شرایط ثبت نام بوده وحداقل نمره کل آزمون همگانی آنها درجدول زیر ذکر گردیده دعوت میشود برای مصاحبه به مرکز مجتمع آموزش پزشکی جمعیت شیرو خورشید سرخ ایران واقع‌در تهران ـ خیابان تاج ـ شهرآرا خیابان نیایش بیمارستان حضرت ابوالفضل در تاریخهای ذکر شده زیر مراجعه نمایند.

گیلان	حداقل نمره کل آزمون همگانی
استارا	٤١٦٠ به بالا
بندرپهلوی	٤١٢٠ به بالا
لاهیجان	٤٤٣٠ به بالا
رودسر	٤٢٦٠ به بالا
فومن	٤١٣٠ به بالا
لنگرود	٤٤٦٠ به بالا
هشتپر	٤١٦٠ به بالا
دانشجوی استانی	٤٤٣٠ به بالا

مازندران	حداقل نمره کل آزمون همگانی
گرگان	٤٦٨٠ به بالا
آمل	٤٦٢٠ به بالا
بابل	٤٥٢٠ به بالا
چالوس	٤٣٨٠ به بالا
گنبدکاوس	٤٤٩٠ به بالا
دانشجوی استانی	٤٥٢٠ به بالا

چهارمحال و بختیاری	حداقل نمره کل آزمون همگانی
شهرکرد	٣٩٣٠ به بالا
دانشجوی استانی	٣٩٣٠ به بالا

سیستان و بلوچستان	حداقل نمره کل آزمون همگانی
ایرانشهر	٣٥٠٠ به بالا
چاه‌بهار	٣٥٠٠ به بالا
زابل	٣٧٥٠ به بالا
سراوان	٣٥٠٠ به بالا
دانشجوی استانی	٣٩٠٠ به بالا

کرمانشاهان	حداقل نمره کل آزمون همگانی
قصرشیرین	٤٠١٠ به بالا
سنقر	٤٠٨٠ به بالا
شاه‌آباد غرب	٤٤٤٠ به بالا
صحنه	٤٠٥٠ به بالا
کنگاور	٤٢١٠ به بالا
دانشجوی استانی	٤٣٣٠ به بالا

استانهای دیگر	حداقل نمره کل آزمون همگانی
استان ایلام	٤٠٠٠ به بالا
استان بوشهر	٤٠٠٠ به بالا
استان بویراحمد و کهگیلویه	٣٦٩٠٠ به بالا
استان سمنان	٤٥٦٠ به بالا
استان هرمزگان	٣٦٥٠ به بالا

شهرهای دیگر	حداقل نمره کل آزمون همگانی
بندر عباس	٤٠٠٠ به بالا
سمنان	٤٤٢٠ به بالا
شاهرود	٤٥٧٠ به بالا
ایلام	٤٠٠٠ به بالا
برازجان	٤٤٦٠ به بالا
بوشهر	٤٠٠٠ به بالا
دامغان	٤٢٧٠ به بالا
یاسوج	٤٠٠٠ به بالا
آباده	٤٣٩٠ به بالا
بهبهان	٤٤٤٠ به بالا
بیرجند	٤٤١٠ به بالا
یزد	٤٦٣٠ به بالا
سوسنگرد	٤٠٦٠ به بالا
شوشتر	٤٢٧٠ به بالا
طبس	٤٠٩٠ به بالا
فردوس	٤٢٩٠ به بالا
کاشمر	٤٣٦٠ به بالا
گناباد	٤٢٢٠ به بالا
لارستان	٤٤٦٠ به بالا

تاریخ مصاحبه

استان های گیلان ومازندران روز چهارشنبه ۲۳ شهریور
استان های کرمانشاه ـ چهارمحال‌بختیاری وسیستان و بلوچستان شنبه ۲۶ شهریور سایر شهرها و استانها در روز یکشنبه ۲۷ شهریور.

آگهی استخدام

سازمان منطقه‌ای بهداری وبهزیستی استان اصفهان برطبق مفاد آئین‌نامه استخدامی تامین اجتماعی تعداد پنج نفر دندانپزشک جهت خدمت‌در مراکز بهداشتی و درمانی استان اصفهان ازطریق مصاحبه‌و امتحان استخدام مینماید. از داوطلبان دعوت میشود تاآخروقت اداری روز ۳۶ر۶ر۳۰ فرم تقاضای زیرراهمراه با دو قطعه‌عکس ٤×٦ و فتوکپی پروانه دندانپزشکی با پست سفارشی به نشانی اداره کارگزینی‌سازمان‌منطقه‌ای‌بهداری وبهزیستی استان اصفهان ارسال دارند. به تقاضا هائی که بعد از مهلت مقرر به پست تحویل شده باشد ترتیب اثر داده نخواهدشد.

دکتر عطاءالله امینی
مدیرعامل سازمان منطقه‌ای بهداری‌و بهزیستی استان اصفهان

برگ درخواست شغل از سازمان‌منطقه‌ای بهداری و بهزیستی استان اصفهان

نام خانوادگی	نام	نام پدر
شماره‌شناسنامه	محل صدور	تاریخ تولد
مدرک تحصیلی	نشانی :	شهر
روستا	خیابان	کوچه
شماره منزل	وضعیت خدمت زیرپرچم	داوطلب شغل
شماره تلفن	امضاء داوطلب	

مردم‌شریف، شاه‌دوست‌ووطن‌خواه وجامعه روشنفکر تهران

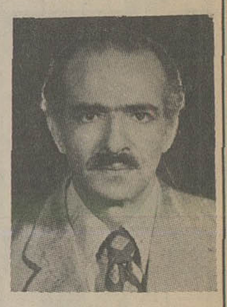

آقای محسن شریعتمداری طالقانی دانشمند نامی وصاحب آثار ارزنده‌ای در فقه، فلسفه، حقوق وعرفان از جمله خدمتگزاران راستین انقلابشاه و ملت و در شمار اعضای صاحب فضیلت و پرتلاش‌حزب رستاخیز ملت ایران محسوبند که اینک در انتخابات میان دوره‌ای برای نمایندگی مجلس شورای ملی از تهران نامزد شده‌اند. وظیفه هر فرد شاه دوست،وطن‌خواه، فضیلت‌طلب ودانش پژوه است که دراین موقع خطیر بیاری آیشان برخیزد و بادادن‌رای یک فردصالح وخدمتگزار را به‌مجلس شورای‌ملی بفرستد.

ازطرف صنف کبابیهای غلامرضا گلپایگانی

کلاسهای زبان آلمانی

نام‌نویسی برای نیمسال جدید از ۲۶ تا۳۰ شهریور ۳۶ بین ساعت ۳۰ر۱۵ تا ۳۰ر۱۹ و آزمایش زبان آلمانی برای تعیین کلاس‌درهمین مدت از ساعت ۳۰ر۱۵ تا ۳۰ر۱۸ در

موسسه فرهنگی آلمان
انستیتوگوته تهران

معمولا کلاسهای ما خیلی زود پر می‌شود و ثبت‌نام فقط در مدت فوق انجام میشود!
(بنجاه درصد تخفیف برای معلمین بطورکلی و دانشجویان دانشگاهها و مدارس عالی که رشته اصلی تحصیلی آنان زبان آلمانی‌باشد)
شروع کلاسها روز شنبه دوم مهرماه ۲۵۳۶
آدرس: عباس‌آباد خیابان پارک (وزراء)خیابان هفتم تلفن ۶۲۲۳۸۶ و ۷ـ۶۲۷۳۳۶

بعلت عرضه زیاد چای در بازارهای جهانی

قیمت چای خارجی رو بکاهش است

★ کاهش قیمت چای‌در خارج ، در بازار چای داخلی تاثیر گذاشت

عرضه فراوان چای در بازارهای جهانی ، قیمت این محصول را تحت تاثیر قرار داده است و ظرف چند ماه گذشته قیمت چای در بازار های جهانی مرتبا سیرنزولی داشته است .

رئیس اتحادیه معامله‌گران چای اعلام کرد:عرضه فراوان چای ، بازار راتحت تاثیر قرار داده و تاکیدکرد: تعادل در مقدار عرضه و تقاضا ، از جمله عوامل‌عمده کاهش قیمت چای در سطح جهانی است .

اخیرا قیمت چای مرغوب هر کیلو ۱۵۴٫۳ ریال ،چای متوسط هر کیلو ۴۵٫۶ ریال و چای معمولی هر کیلو ۹۲٫۵ ریال دربازارهای جهانی کاهش یافته است.

پائین‌ترین قیمت

بموجب مدارش رسمی قیمت چای ، در اواسط ماه گذشته در بازار لندن۲۶٫۶۳ ریال کاهش یافت و به‌هر کیلو ۹۸٫۷۶ ریال رسیدکه پائین‌ترین قیمت در طول سال میباشد .

براساس همین گزارش پیش‌بینی میشود که قیمت چای در آینده نیز همچنان تنزل یابد ، حتی اگر عوامل خاصی تنزل قیمت چای را در بلندمدت محدود کند ، امکان کاهش قیمت این محصول در کوتاه‌مدت‌بسیار زیاد است .

نیازمندیهای اقتصادی

نرخ فروش ارزهای خارجی

نوع ارز	ارزش- ریال دربانکهای کشور	اسکناس دربازار آزاد	حواله در بازار آزاد
دلار امریکا	۷۰٫۷۵	۷۱٫۵۰	۷۱٫۳۰
دلار کانادا	۶۶٫۱۵	–	–
دلار استرالیا	۷۸٫۷۰	–	–
لیره انگلیس	۱۲۴٫۱۰	۱۲۴٫۸۵	۱۲۴٫۷۵
مارک آلمان فدرال	۳۰٫۵۵	۳۰٫۷۵	۳۰٫۶۰
فرانک سویس	۲۹٫۷۵	۲۹٫۸۵	۳۹٫۷۰
فرانک فرانسه	۱۴٫۴۵	۱۴٫۵۰	۱۴٫۵۰
یکصد فرانک بلژیک	۱۹۸٫۴۰	۱۹۸٫۶۵	۱۹۸٫۵۰
یکصد لیر ایتالیا	۸٫۰۵	۸٫۲۰	۸٫۱۵
فلورن هلند	۲۸٫۸۵	–	–
کورن سوئد	۱۴٫۶۰	–	–
کورن نروژ	۱۳٫۰۵	–	–
کورن دانمارک	۱۱٫۵۰	–	–
شلینگ اتریش	۴٫۳۱	–	–
یکصد ین ژاپن	۲۶٫۶۵	۲۶٫۷۵	۲۶٫۶۵
یکصد روپیه هند	۸۲۲	۸۲۸	۸۲۵
دینار کویت	۲۵۰	۲۴۹	۲۵۰
دینار عراق	۲۴۱٫۵۰	۲۱۵٫۵	–
دینار بحرین	۱۸۱	–	–
ریال سعودی	۲۰٫۳۰	۲۰٫۵۰	–
درهم امارات متحده	۱۸٫۵۰	–	–

ازخریداران‌ارز های خارجی دربانکهاهزینه‌زیرو صول‌میشود
۱ـکارمزد فروش اسکناس ۱٫۵ درصد
۲ـکارمزد فروش تراول‌چک ۱ درصد
۳ـکارمزد فروش حواله ۱٫۵درهزارباضافه هزینه:پست ،تلگرام‌و تلکس

نرخ فروش سکه های طلا

نوع سکه	دربانکملی	دربازار آزاد
ربع پهلوی	۸۵۰	۷۳۵
نیم پهلوی	۱۶۰۰	۱۴۷۰
یک پهلوی	۲۸۵۰	۲۸۰۰
دو ونیم پهلوی	۷۵۰۰	۷۳۰۰
پنج پهلوی	۱۵۰۰۰	۱۴۳۵۰

نرخ فروش طلای شمش (اونس = ۳۱٫۹۹ گرم)
(هرکیلو = ۳۱٫۹۹ اونس)

	وزن	ارزش
لندن	اونس	ـ دلار
فرانکفورت	اونس	ـ دلار
پاریس	اونس	ـ دلار
زوریخ	اونس	ـ دلار
هنگ‌کنگ	اونس	۱۴۵٫۸۰ دلار
بانکملی ایران	کیلو	۳۶۲٫۵ هزارریال
بازار آزاد	کیلو	۳۶۵٫۵ هزارریال

معاملات‌روز یکشنبه بورس ،سهام شرکتها

نام شرکت	تعداد سهام	قیمت اسمی	قیمت معامله شده
بانک ساختمان	۱۵۲	۵۰۰۰	۶۰۳۰
بانک صادرات	۹	۱۰۰۰۰	۲۶۳۶۰
سیمان تهران	۲۲۷۴	۱۰۰۰	۱۷۲۵
سیمان صوفیان	۲۵۸٫۲	۱۰۰۰۰	۱۶۰۰۰
سیمان کرمان	۷۲۷	۱۰۰۰	۱۸۰۰
صنایع فلزی	۳۷۱	۱۰۰۰	۱۴۲۰
نساجی مازندران	۶۳۰	۱۰۰۰	۱۴۵۰
یزدباف	۷۵۴۷	۱۰۰۰	۲۲۷۰
سرمایه‌گذاری بانکها	۵۰	۱۰۰۰	۱۰۰۰
کاغذ پارس (عادی)	۱۰۰	۱۰۰۰۰	۱۰۰۰۰
کاغذ پارس (ممتاز)	۵۰	۱۰۰۰۰	۱۰۰۰۰

معاملات اوراق قرضه روز یکشنبه

نوع قرضه	تاریخ صدور	نرخ‌بهره	نرخ معامله	بازده
قرضه دولتی ۲ ساله	۳۵٫۲٫۸	۹	۱۰۰	۸٫۹۸
قرضه دولتی ۳ ساله	۳۴٫۲٫۶	۹٫۵۰	۱۰۰	۹٫۴۵
قرضه دولتی ۵ ساله	۳۴٫۲٫۶	۱۰	۹۸٫۸۳	۱۰٫۵۰
قرضه دولتی ۷ ساله	۳۰٫۲٫۱۵	۹	۱۰۰	۸٫۹۸
قرضه دولتی ۷ ساله	۳۴٫۲٫۶	۱۰٫۵۰	۹۶٫۴۳	۱۱٫۵۰

سرمایه گذاری خارجی درایران مفید میباشد

★ ایران مصمم است‌فقط به وارد کردن ماشین ـ آلات اکتفا کند

روزنامه اقتصادی «ایل ـ فیورینو» چاپ امروز رم مقاله مبسوطی درزمینه بررسی‌وضع اقتصادی و بازرگانی ایران در یک صفحه انتشار داده و تمثال شاهنشاه آریامهر را در کنار آن چاپ کرده‌است .

در این مقاله ضمن توصیف شرایط اقلیمی کشور واستان های آن درباره جمعیت ، پهناوری سرزمین ایران و امکانات طبیعی آن به تفصیل سخن رفته و راهنمائی ها و اطلاعات جامعی در اختیار بازرگانان و موسسات مختلفی که مایل به استقرار روابط تجارت با ایران هستند گذاشته است .

«ایل فیورینو» ضمنا بشرح صادرات و واردات کالا بین ایتالیا و ایران در طول‌سال های ۱۹۷۳ تا ۱۹۷۶ پرداخته واز مجموعه بررسی های‌خود نتیجه گرفته است که بافراهم بودن تسهیلات بازرگانی و شرایط و محیط مناسب و ثبات سیاسی در ایران هرگونه سرمایه گذاری خارجی دراین کشور مفید و امکان پذیر است .

همکاریهای دو کشور

روزنامه سپس به همکاری های ایتالیائی ها در رشته های گوناگون درایران اشاره کرده ومی‌افزاید : ترازنامه اقتصادی ایران درچند سال اخیرافزایش درآمد سرانه را از ۲۴۰دلار در سال ۱۹۶۸ به ۱۴۰۰دلار در سال۱۹۷۵ و افزایش‌حدود چهل درصد طی شش ماه اول سال ۱۹۷۵ در زمینه تولید ملی نشان میدهد .

«ایل فیورینو»می‌نویسد : گرچه روابط بازرگانی ایران‌با خارج توسعه محسوسی یافته ولی اینک ایران برآنست که فقط به وارد کردن ماشین‌آلات اکتفا کند تا با بالا رفتن‌میزان تولید داخلی بتدریج واردات دیگر ایتالیا هستند هر یک در این نوع کالا را کاهش دهد. باره چشم‌انداز همکاری های ایل‌تمپو ایل‌شله و ایل‌فیگارو صنعتی ایران‌و ایتالیا مقاله‌هائی که از روزنامه های معروف نوشته‌اند .

برای صاحبان صنایع گیلان از اول‌شهریور ماه تاکنون

۱۸۷میلیون‌ریال گشایش‌اعتبارشد

★ در این مدت ۲۳ نوع کالا بمبلغ بیش‌از ۳۷ میلیون ریال ترخیص گردید .

اداره صنایع و معادن‌استان گیلان گزارش داد، از اول شهریور ماه تاکنون سی‌مورد گشایش اعتبار برای صاحبان صنایع گیلان بمبلغ ۱۸۶میلیون و ۸۱۴ هزار و ۸۶۶ ریال‌از سوی این اداره صادر شده است .

دراین مدت ۲۳ نوع کالا بمبلغ ۳۷ میلیون و ۴۵۸هزار و ۷۳۷ ریال ترخیص شده ودر نوع معافیت بازرگانی بمبلغ ۱۴۳ میلیون و ۹۳۶ هزارریال صادر شد.گزارش رسیده‌حاکی استکه طی این مدت پروانه تاسیس دوکارگاه در شهرستان های «فومن» و «رودسر» به متقاضیان داده شد.

کارگاه برنج کوبی فومن با ظرفیت سالانه ششصد تن و با سرمایه ٤ میلیون و یکصد هزار ریال کار خود را آغاز کرد و کارگاه چوب بری شهرستان رودسر با ظرفیت سالانه ۷۰۰ مترمکعب چوب نراد ـ ۷۵۰ متر مکعب‌روکشو ۲۵۰۰ متر انواع چوب های جنگلی و باسرمایه ۱۲میلیون و۹۰۰ هزار ریال به‌فعالیت پرداخت .

تعداد واحدهای بانک ملی که در آغاز انقلاب شاه و ملت ۲۵۶ واحد بود به بیش از ۱۷۰۰ واحد رسیده است

سپرده‌های بانک ملی ایران از آغاز انقلاب تا به‌امروز ۱۷۰۰ درصد افزایش یافته‌است

آغاز پنجاهمین سال تأسیس بانک ملی ایران

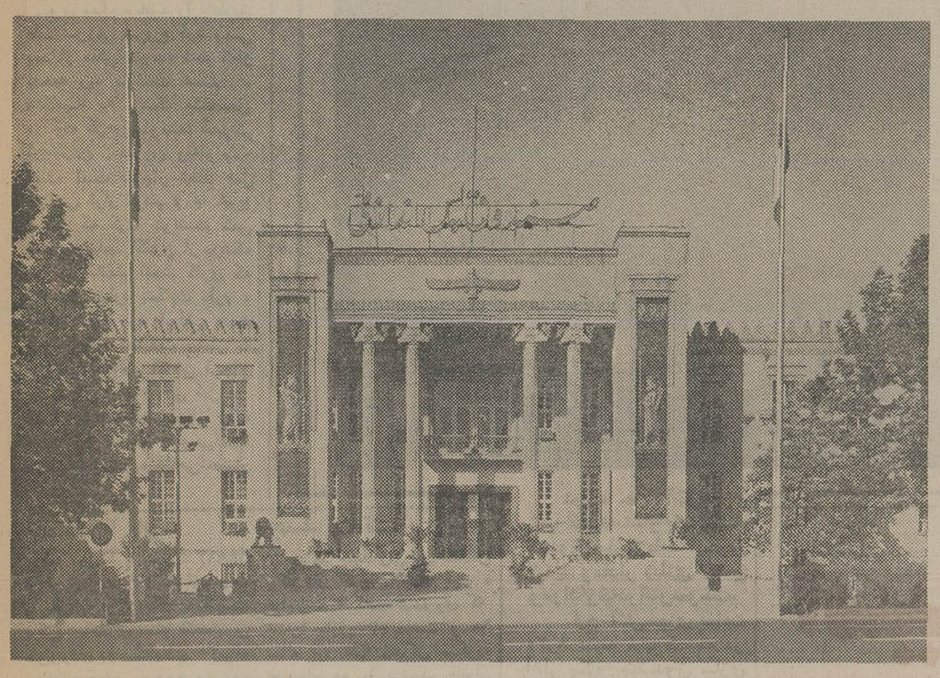

پس‌از آنکه رضا شاه کبیر درمقام یک رهبرو ناجی‌بزرگ، سرنوشت سرزمین مارا بدست توانای خود گرفت، آرزوهای بزرگ او درراه ترقی وسر‌بلندی ملت ایران یک به یک جامه عمل پوشید .اعلیحضرت رضاشاه کبیربرای‌تحقق یکی از آرمان های ملی و آرزوهای دیرینه خودو تنظیم امورمالی وپولی کشور، سرانجام به تاسیس بانک ملی ایران همت گماشتند و هیئت دولت قانون اجازه تاسیس بانک ملی‌ایران را به مجلس شورای ملی‌تقدیم نمود. این لایحه در جلسه ۱۴ اردیبهشت ماه ۲۴۸۶ به تصویب نهائی رسید و در ۲۱ اردیبهشت ماه همان سال از طرف رضاشاه کبیر توشیح‌شد و سرانجام روزبیستم شهریور ماه ۲۴۸۷ بانک ملی ایران توسط رادمرد بزرگ تاریخ ، رضاشاه کبیر در تهران افتتاح و آغاز بکار نمود . اولین حساب جاری بانک ملی ایران به نام نامی رضاشاه کبیرمفتوح شد و آن‌سردار بزرگ در اهمیت تاسیس این موسسه ملی فرمودند:

«تاسیس بانک ملی که ازاهم وسائل و ترقیات اقتصادی مملکت محسوب میشود یکی از آرزو های دیرینه ملت من بوده و متاسفانه در سوابق ایام عملی نمودن این آرزو دچار موانع و حوادث گشته وتا این روز بعهده تعویق افتاده بود .حال که بعون‌الله تعالی بعملی کردن این آرزوی ملی موفقیت حاصل شده لازم میدانم نکات چندی را به‌اطلاع عموم مردم برسانم.

در انظار دنیا پیشرفت این قبیل موسسات نمونه لیاقت ملی محسوب تواند شد بنابر این بهرفردی‌از افراد ملت‌خود توصیه اکید میکنیم که ازهیچ قسم فداکاری برای‌محکم‌نمودن این اساس‌عام‌المنفعه خودداری ننمایند.»

پس از تاسیس بانک ملی ایران ، مردم ، کسبه ،تجارو بازرگانان که تا آن روز امور مالی ووضع دادوستد خودرا تحت قیود . قرارداد ها و اوامر بیگانگان می‌دیدند ، به طرزی بی‌سابقه به سوی بانک ملی ایران جلب شدند وبا شور و شوق امور مالی‌خود را در موسسه‌ای که سرمایه وهستی آن را از خود و برای خود می‌دانستند متمرکز کردند. انجام کار های بانکی دولت و تنظیم جریان پول‌نیز به بانک ملی سپرده شد و بالاخره باپایمردی‌های رضاشاه کبیر ، حق انحصاری نشر اسکناس نیز از بانک شاهی منتزع و به بانک ملی ایران واگذار گردید و پس از قریب ۴۳ سال‌در روز اول فروردین ماه ۲۴۹۱ نخستین اسکناس ملی باتمثال رضاشاه‌کبیر توسط بانک ملی ایران انتشار یافته‌که با استقبال عمومی مردم‌مواجه شد.

خدمات بانک ملی ایران در زمینه های گوناگون بانکی واقتصادی از جمله کمک به صادرات ، جمع‌آوری سپرده ها ، رفع نیازمندی های مردم روز به روز گسترش بیشتر یافت و رضاشاه کبیر درتقویت واستحکام این موسسه و پیشرفت امور آن از هیچ کوششی دریغ نفرمودند تا آنجاکه‌در مراسم نصب اولین سنگ بنای جدید بانک ملی در سال ۲۴۹۲فرمودند :

«بانک ملی موسسه ایست که مرکز حیثیات و آبروی مملکت است . من نهایت‌مراقبت واهتمام را درامور بانک ملی ایران دارم و در حال حاضر نصف و حتی دو ثلث وقت خودمرا صرف امور بانک‌ملی ایران می‌کنم».

مسیر ترقی و پیشرفت

در دوران سلطنت شاهنشاه آریامهر ، با توسعه امور راستین انقلاب شاه‌و ملت‌بود، اقتصادی و بانکداری کشورو تاسیس بانکهای دیگر ، لزوم تاسیس یک بانک مرکزی و تفکیک وظایف‌بانک‌ملی‌ضرورت یافت. در سال ۲۵۱۹ بانک مرکزی ایران تاسیس شد و حق نشر اسکناس به‌آن بانک واگذار گردید . بانک ملی‌پس از تشکیل بانک مرکزی‌بامرکز بیشتر در امور تجاری وبسط وتوسعه معاملات خود روزبه روز در مسیر ترقی وبیشرفت گام برداشت . با انقلاب شاه و ملت و اعلام اصول هستی ساز آن در بهمن ماه ۲۵۲۱ تاریخ سرزمین ما ، مرحله‌نوین و حیات بخشی را آغاز نمود و شکوفائی و دگرگونی در کلیه ارکان سیاسی ، اجتماعی واقتصادی‌کشور پدیدارگردید.

بانک ملی ایران با درک اصول انقلاب‌و اجرای‌منویات عالی شاهنشاه آریامهر ، در این دوران شکوهمند پویا و پرتلاش در توسعه خدمات ، انجام وظایف‌و عرضه تسهیلات بیشتر، موفقیت های شگرفی بدست آورد .

پیشرفتهای انقلابی‌ایران

در زمینه های مختلف اقتصادی وصنعتی، افزایش میزان‌درآمد ها. گسترش فرهنگ و تجارت و بازرگانی ، حاکمیت مطلق برمنابع ملی ، بسط وتوسعه امور عمرانی‌که دست‌آوردهای

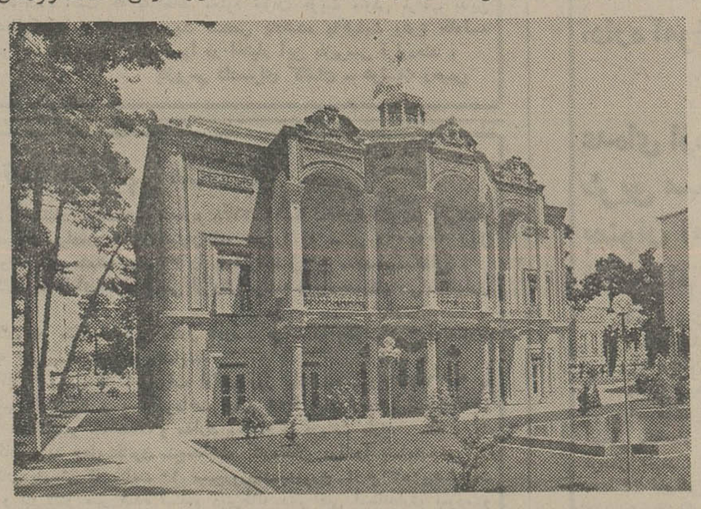

آیا ترکیه ورشکست اقتصادی است ؟

نیویورک ـ رویتر ـ این روزها در گوشه و کنار دنیا در مطبوعات بین‌المللی‌گزارش هایی از اوضاع نابسامان اقتصادی ترکیه حتی ور شکستگی این‌کشور عنوان میشود گزارشها حاکیست که ترکیه‌درآستانه یک‌ورشکستگی حاد اقتصادی قرار گرفته‌است. هفته‌نامه معتبر «تایم» چاپ نیویورک در آخرین شماره خود نوشت ترکیه اخیرا نتوانسته است بهره های‌بدهی خود به چند بانک آمریکائی و چند بانک خارجی رابموقع پرداخت کند .«تایم» مینویسد: دولت ترکیه در حال حاضر بیش از ۳ میلیارد دلار بدهی دارد . نیمی از این‌رقم‌را ترکیه با تعهد پرداخت کوتاه مدت به بانکهای آمریکایی و الباقی را به بانک های سویس و آلمان غربی بدهکار است .

از سوی دیگربموجب ارقام رسمی دولت‌ذخائرارزی ترکیه از ۷۰۰ میلیون دلار تجاوز نمیکند و این کشور اخیرا پرداخت بدهی‌ها و بهره‌هارا چند ماه عقب انداخته است .

اقتصاد جهان

سفر هیئت ژاپن به چین

توکیو ـ آسوشیتدپرس ـ اتحادیه اتومبیل سازان ژاپن اعلام کرد که در اواسط ماه سپتامبر هیئتی را ازسوی اتحادیه روانه جمهوری خلق چین خواهد کرد .

این هیئت ماموریت دارداز مجتمع های «مونتاژ» اتومبیل در پکن وشانگ های بازدید بعمل آورد . سفر هیئت ژاپنی بدعوت رسمی دولت‌چین‌صورت میگیرد .

ریاست هیئت ژاپنی را «تومیوکیو» رئیس کمپانی اتومبیل سازی ژاپنی «میتسوبیشی» بعهده دارد. علاوه بر تومیوکیو مدیران ۹ کمپانی مهم‌سازنده اتومبیل در ژاپن نیز در هیئت‌عضویت دارند .

نخست قرار بود هیئت ژاپنی درماه مارس به چین سفر کند ، اما به‌خاطر پاره‌ای اختلالات سیاسی سفر هیئت به تعویق افتاد .

ژاپن در نیمه اول سال ۱۹۷۷ ـ ۱۱۰۶ خودرو که اکثرآنها کامیون‌بود به جمهوری خلق چین صادر کرد .

سخنگوی اتحادیه اتومبیل سازان ژاپن گفت ما امیدواریم چینی‌ها از ما خواستار کمک‌های فنی در ساختن و تولید انواع اتومبیل‌ها شود و ما همچنان امیدواریم صادرات ما به این کشور بیش از گذشته افزایش یابد .

«تویوتا» اتوبوس تولید میکند

توکیو ـ آسوشیتدپرس ـ کمپانی‌معروف اتومبیل سازی تویوتای ژاپن اعلام کرد از سال ۱۹۷۹ در کارخانه مجهز جداگانه‌ای که اینک در دست ساختمان‌است ،اتوبوس های مسافری تولید خواهد کرد. کمپانی تویوتا تولید اتومبیلهای مسافربری رایک سال زودتر از موعدی که قبلا اعلام شده بود روانه بازارهای جهانی خواهدکرد.

فیجی تویودا «رئیس کمپانی تویوتای ژاپن در یک مصاحبه مطبوعاتی اعلام کرد که کارخانه جدید ظرفیت تولید ۲۰ هزار اتوبوس در ماه را خواهد داشت وتولید مقدماتی این کارخانه از بهار آینده در «تاهارا» واقع در ژاپن مرکزی آغازخواهد شد. رئیس کمپانی تویوتا گفت: با بکار افتادن تمامی قسمتهای کارخانه رفته رفته ظرفیت تولیدی مجتمع عظیم دولتی به ۴۰ هزار واحد در ماه خواهد رسید.

رئیس کمپانی تویوتا خاطرنشان ساخت که تولید موتور کارخانه تویوتا درسالی که در ۳۰ ژوئن ۱۹۷۷ به پایان رسید به ۲٫۶۱۱٫۲۹۱ واحد بالغ شد و این رقم ۷٫۶ درصد بیشتر از تولید کل سال قبلی بود که ۲٫۴۲۶٫۹۸۳ واحد اعلام شده بود.

کویت وکنترل صددرصد سهام نفتی

بیروت ـ یونایتدپرس ـ عبدالمطلب الکاظمی وزیر نفت کویت در مصاحبه‌با یک روزنامه چاپ عربستان‌سعودی‌اعلام کرد کویت با کمپانی‌های دو کشور یاد کرد کویت با کمپانی‌های امریکا وژاپن در زمینه ملی کردن باقیمانده منافع‌نفت خصوصی این کشور به توافق کامل رسیده است . توافق کنونی کویت با کمپانی های دو کشور یاد شده در پی اعمال حاکمیت سال ۱۹۶۷ کویت نسبت به سهام نفتی کمپانی «بریتیش پترولیوم» و سهام کمپانی آمریکایی «گلف اویل» به عمل می‌آید . در این سال کویت با ملی کردن سهام این دو کمپانی که ۹۰ درصد تولیدخام نفت کویت رادربرمیگرفت اختیارصنعت نفت خود را راسا بدست گرفت. دولت کویت اینک با ملی کردن ۱۰ درصد باقیمانده کنترل صد رصد صنعت نفت خود را بدست میگیرد .

شرکت های جدید التاسیس

شرکت	موضوع	موسسین و مدیران
پرتکنو دزاینترنشنال	انجام خدمات دریائی	کمال‌الدین بهبهانی و توران مخملچی
آرکتیکتس‌اند پلانرز	تهیه طرحهای معماری و شهرسازی	سینا کشفیان ریحانی
کیون کمپانی لیمیتد رودشین	ایجاد دفتر رابط ونمایندگی انجام کارهای پیش ساخته ساختمانی	یاسوکاز وایواساکی علی خیابانی و نصرت‌الله وکیلی
داهیر	ساختمان وراهسازی	مریدارشد
ایریز	امور بازرگانی مجاز	ایرج مدحت
تامین آهن‌ایران	خرید وتامین آهن آلات از خارج وداخل	فلاح نوشیروانی و عباس مس فروش
الکترو قامیل	انجام عملیات پروژه‌های الکتریکی	آلدو میلانی وبهمن قاسمی
تعاونی‌مسکن فرهنگیان‌کاشان	تهیه زمین وتفکیک آن برای ساختمان	هادی ابراهیم پورفینی
آرگه هتل‌الکتریک تهران	انجام کارها ونصب سیستم الکتریکی پروژه	ماکس‌تنزلو وورنرهم شباخ
آذرترانس	واردات وصادرات وترخیص کالا	علی‌صمدیان وبهروزجودسخا
هاسیکو	ساختمان وتاسیسات	آزور جوزفیان
ایران نوبگیشن	انجام‌امور نمایندگی‌کشتیرانی	علی هلالات
شیخ خرقانی	کشاورزی‌مکانیزه ودامپروری	سهراب‌و آقاگل ذوالفقارخانی

کارخانه‌ابریشم کشی رشت آغاز بکار کرد

کارخانه ابریشم کشی رشت افتتاح شد و بهره برداری آزمایشی از این واحد آغاز گردید .

کارخانه ابریشم کشی رشت در ۷ کیلومتری جنوب رشت قرار دارد و قادر است سالانه ۵۴ تن ابریشم خام تولیدکند.

امروز گفته شد با بهره برداری از کارخانه جدید ، کارخانه قدیم بتدریج تعطیل خواهد شد و کارگران آن‌به این کارخانه منتقل میگردند. این کارخانه از نظر ماشین ـ آلات در خاورمیانه بی‌نظیر است ودر احیاء صنعت‌ابریشم طبیعی ایران که قبلاز شهرت جهانی‌ویژه‌ای برخورداربوده است ، موثر خواهد بود .

امکانات طبیعی‌برای پرورش کرم ابریشم در مناطق شمالی کشور بویژه استان گیلان در سطح وسیعی فراهم است و با بکار افتادن این کارخانه احتمالا گام های دیگری در توسعه ظرفیت آن برداشته خواهد شد .

شرکت های بایرفارما ایران و بایر ایرآنشیمی

سرویس رفت و آمد کارکنان خود را ازنقاط مختلف شهر تا تهران پارس و بالعکس بوسیله سه دستگاه اتوبوس و هفت دستگاه مینی‌بوس واگذار مینماید.

موسساتی که دارای امکانات کافی هستندمی توانند پیشنهادات خود را تا اول مهرماه جاری به صندوق پستی ۲۰۲۸ تهران ارسال دارند.

گروه‌فرهنگی دکتر هشترودی

برای کلاسهای ششم (ریاضی-طبیعی-ادبی)

متفرقه که در تاریخ بیستم مهرماه ۲۵۳۶ تشکیل میگردد ازساعت ۵ الی ۹ بعد از ظهر ثبت نام میکند

مدارک لازم دوقطعه عکس

محل ثبت نام‌میدان‌کاخ دبیرستان‌دکتر هشترودی تلفن ۶۶۲۲۱۲ ـ ۶۴۸۲۱۸

حوادث را با تلفن های ۳۱۱۲۱۲ و ۳۲۸۲۱۰ بما اطلاع دهید.

حوادث

استفاده از «طب سوزنی» یک پزشک خارجی را بدادسرا کشاند

استفاده از طب سوزنی ریه بیمار را سوراخ کرد و کارش به‌جراحی کشید

***

بیمار ایرانی از پزشک خارجی به‌دادسرای تهران شکایت کرد

یک پزشک خارجی که برای معالجه یک ایرانی از طب سوزنی استفاده کرده بود بنابر شکایت بیمارش تحت تعقیب قرار گرفت.

چند روز قبل یک مرد ایرانی علیه یک پزشک خارجی که در ایران طبابت میکند، بدادسرای تهران شکایت کرد. مرد ایرانی در شکوائیه خود اظهار داشته است: مدتها از درد پهلو رنج میبردم. یکی از پزشکان خارجی که در ایران طبابت می‌کند و گفته میشد به طب سوزنی وارد است مراجعه کردم. پزشک خارجی قرار گذاشت مرا از طریق طب سوزنی معالجه کند.

وی معالجه خود را از طریق طب سوزنی شروع کرد ولی بعد از مدتی متوجه شدم که از ناحیه ریه ناراحت هستم. هنگامیکه به پزشک متخصص مراجعه کردم معلوم شد که براثر فروکردن سوزن ریه‌ام پاره شده است. ناچار تحت عمل جراحی قرار گرفتم و با خرج زیادی که کردم توانستم کمی بهبودی یابم. اکنون از پزشک خارجی باتهام انجام کاری که تخصص ندارد شکایت دارم. شکایت این مرد ایرانی جهت رسیدگی و تحقیقات بیشتر به شعبه یک اداره آگاهی ارجاع شد و مامورین آگاهی نیز دو روز قبل پزشک خارجی راکه متخصص امراض عمومی است جهت تحقیقات به آگاهی احضار کردند.

زدوخورد برسر خرید سیمان

شهر ری ـ خبرنگار اطلاعات

در نزاعی که برای خرید سیمان بین فروشنده و خریداران درگرفت دو نفر به شدت مجروح شدند.

این نزاع در فروشگاه مصالح ساختمانی واقع در کوی «بی‌بی‌زبیده» شهر ری روی داد و هنگام خرید سیمان دو نفر باسامی محمد پیری و علی‌مرندی با صاحب فروشگاه بزد و خورد پرداختند.

در این زد و خورد محمد پیری و علی مرندی به‌شدت مجروح شدند و بهبیمارستان فیروز آبادی انتقال یافتند.

حاج نور محمد بنویدی صاحب فروشگاه ـ و دو نفر بنام علی بنویدی و رضا پیری توسط ماموران دستگیر شدند.

متهمین دستگیر شده با پرونده‌تنظیمی روانه دادسرای تهران شدند.

افسر قلابی، در شهرری بدام افتاد

مردی که باپوشیدن لباس افسری شهربانی از مردم اخاذی میکرد، توسط ماموران کلانتری شهر ری شناخته و دستگیر شد.

این مرد که حسن اشراقی نام دارد در «میدان پهلوی» شهرری هنگامیکه ازرانندهای اخاذی میکرد، توسط ماموران کلانتری شناسائی و قبل از فرار دستگیر شد. حسن اشراقی لباس سروان شهربانی را برتن کرده بود و در بازرسی بدنی چندین گواهینامه رانندگی از وی بدست آمد. حسن اشراقی پس از تنظیم پرونده روانه دادسرای تهران شد.

آتش سوزی جنوب تهران را در خاموشی فرو برد

دریک حادثه آتش‌سوزی شب گذشته انبار یک بنگاه صندوق سازی طعمه حریق گردید و مقدار زیادی جعبه و مواد اولیه در آتش سوخت.

این آتش‌سوزی ساعت ۸٫۳۰ دقیقه شب گذشته در انبار بنگاه صندوق سازی حقیقت واقع در خیابان رزم‌آرا با صدای یک انفجار شروع شد

حادثه به ماموربن آتش نشانی اطلاع داده شد و بلافاصله ماموربن ایستگاه های ۱ و ۳ و ۴ و ۹ و ۱۵ به محل اعزام گردیدند ولی به علت عبور سیم برق‌فشار قوی که از بالای آتش سوزی میگذشت عملیات اطفاءحریق دچار اشکال شد به اجبار کابل برق فشار قوی را قطع کردند و سپس به اطفاء حریق پرداختند به علت قطع برق ناحیه شهرری و جوادیه وچند ناحیه دیگر که زیر پوشش برق این قسمت بودند درخاموشی فرو رفتند و برق آنها قطع گردید، وتا پایان آتش سوزی که مدت ٤ ساعت بطول انجامید در خاموشی به سر بردند در این آتش‌سوزی مقدار زیادی صندوق و فیبر و مواد اولیه سوخت و از بین رفت.

جسد زن تنها

دیروز جسد زنی در خانه‌اش واقع در کوچه همت آباد، خیابان سپه کشف شد، وی که صغرا عارفی نام داشت و ٦۵ ساله بود تنها زندگی میکرد، جسد نامبرده به پزشکی قانونی جهت معاینه منتقل گردید.

کشف جسد سر بریده

مشهد ـ جسد مرد ناشناس ۳۰ ساله‌ای در یک ساختمان مخروبه در روستای محسین آباد قلعه سرخ، مشهد پیداشد. قاتل یاقاتلین این مرد راسر بریده و جسدش را در خرابه انداخته بودند.

جسد به پزشکی قانونی مشهد انتقال یافت و تلاش برای شناسایی مقتول و عاملین جنایت آغاز شد.

تصادف با عابر

اتومبیل آریا شماره ۶۹۸۶۳ تهران ـ ج در حالیکه ازجنوب به شمال در نارمک حرکت میکرد باعابری بنام فتحعلی حق‌وردی یوسف‌آبادی ۳۰ساله تصادف کرد، مصدوم به بیمارستان جرجانی منتقل شد ولی بعلت ضربه و خون‌ریزی مغزی در بیمارستان درگذشت.

یك کشته و ٤مجروح

پیکان شماره ۷۵۲٤۵ تهران ـ ج و کامیون شمار • ۲۶۷۲۷ ساری در دو کیلومتری پاسگاه جاده خاوران بشدت برخورد کردند. در نتیجه تصادف‌راننده پیکان بنام اکبر کریم‌زاده دولت آبادی ۳۲ ساله در دم کشته شد و ٤ سرنشین پیکان به‌شدت مجروح و به بیمارستان‌هاشم آباد منتقل شدند.

دعوای خریدار و فروشنده

فروشنده‌ای از خریدار به شورای داوری شکایت کرد و صبح روز بعد از توافق و پایان دعوا «خریدار» درگذشت.

شاکی در شکایت خود آورده بود: خریداری برای خرید خانه‌ام که برای فروش اعلان کرده بودم مراجعه کرد. وی بعد از دیدن خانه آنرا پسندید و مبلغی بعنوان قولنامه بمن داد. قرار شد پس از چند روز دیگر به‌محضر برویم. در این گیرودار خریدار از من خواست که خانه را تحویلش دهم منهم کلید خانه را باو دادم. شاکی افزوده است: خریدار قبل از اینکه معامله را قطعی کنیم خانه مرا اجاره داد و از خریدن خانه‌هم طفره‌میرود.

پرونده‌ای دراین مورددر شورای داوری حوزه ٦ تشکیل شد و برای رسیدگی به پرونده فروشنده و خریدار به‌شورای داوری فراخوانده شدند. در شورای داوری پس از اظهارات طرفین و میانجیگری اعضای شورا خریدار و فروشنده توافق کردند که فروشنده مبلغی را که بعنوان قولنامه گرفته است پس بدهد و مستاجر نیز برای صاحب اصلی‌خانه بماند.

پس از آشتی و توافق میان دو طرف دعوا صبح روز بعد خریدار بطور ناگهانی درگذشت.

مهندس چنگیز سردار زاده

متهم جنایت «کردکوی» به گرگان فرستاده شد

پدر «فرناز» نوعروس مقتول، پیرامون زندگی فرزند و دامادش حقایقی را بیان نمود

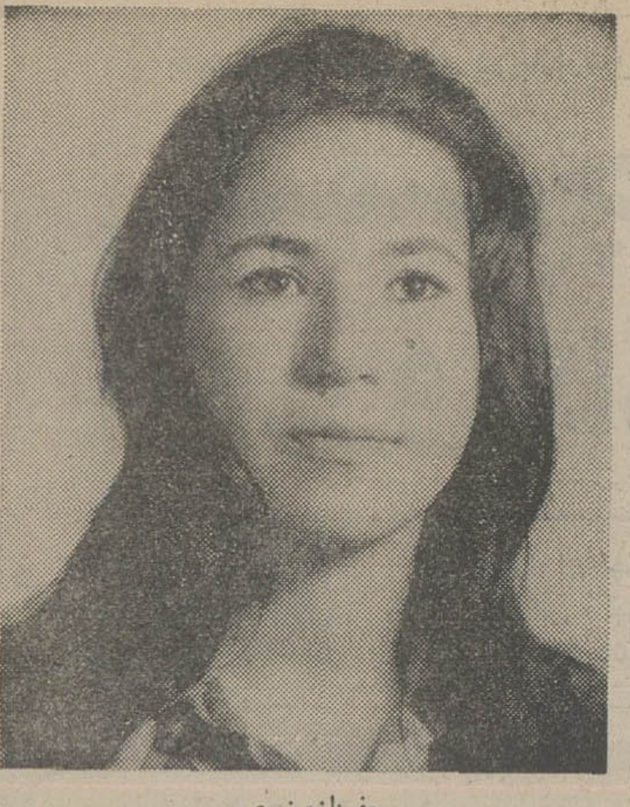

«فرناز» نوعروس

بدنبال قتل نوعروس تهرانی که پنجشنبه گذشته در کردکوی بطرز فجیعی بدست همسر جوانش صورت گرفت دیروز محمد افشاری پدر مقتول حقایقی را درمورد زندگی متهم بقتل و مقتول در اختیار اطلاعات گذاشت.

محمدافشار دراین مورد گفت: چنگیز از چند سال قبل‌با برادر «فرناز» همکلاس و دوست‌بود. آنها دردانشکده فنی دانشگاه تهران تحصیل میکردند، چنگیز گاهی‌اوقات همراه پسرم به منزل ما می‌آمد. در همین رفت و آمدها چنگیز به فرناز علاقمند شد و گفت تصمیم دارد بااو ازدواج کند، من پس از تحقیق متوجه شدم فرناز نیز به چنگیز علاقمند است. به همین جهت مانع این کار نشدم، ولی چون‌خوشبختی فرناز برایم مهم بود برای تحقیق بیشتر در مورد خانواده چنگیز به زادگاهش رفتم.

ازدواج با عشق

آندو در تیر ماه سال‌جاری ازدواج کردند، من در این مدت علاقه زیادی به چنگیز پیدا کردم و او را مثل پسر خودم دوست داشتم. حتی چون آنهابرای سکونت‌خود نتوانستند خانه‌ای اجاره کنند، من طبقه دوم خانه‌ای را که پسرم در آنجا زندگی میکند دراختیارشان گذاشتم. شدت علاقه این زن وشوهر برای ما نمونه بود. آنها یک زن و شوهر کامل و خوشبخت بودند. چنگیز تصمیم گرفت برای دیدن پدر و مادرش به کردکوی برود لذا موضوع را با فرناز در میان گذاشت، فرناز هم تصمیم گرفت همراه چنگیز به آنجا برود. بهمین جهت روز هشتم شهریور ماه آندو همراه برادر چنگیز به کردکوی رفتند. چند روز پس از رفتن آنها به‌کردکوی دخترم با من تلفنی تماس گرفت و گفت در اینجا بما خیلی خوش میگذرد، ولی چون مرخصی نداریم قصد داریم به تهران بازگردیم.

دخترم افزود چون در اینجا اتوبوس کم است. به محض اینکه اتوبوس پیدا کردیم به تهران‌باز می‌گردیم. بعد از این تماس تلفنی‌دیگر اطلاعی از آنها نداشتیم تا اینکه روز پنجشنبه به ماخبر دادند چنگیز با ۱۷ ضربه تبر فرناز را بقتل رسانده است. با شنیدن این خبرکه برای خانواده ما غیرمنتظره بود همه ما «شوکه» شدیم.

خبرنگار ما از کردکوی می‌نویسد: مهندس چنگیز سردارزاده که متهم به قتل همسر جوان خود می‌باشد از سوی مقامات قضائی دستگیر شدوپس ازتحقیقات مقدماتی به دادسرای گرگان فرستاده شد، هنوز انگیزه جنایت روشن نشده است، متهم در بازجوئی های مقدماتی گفت:

من و همسرم فرناز زن و شوهر خوشبختی بودیم،ما باهم تصمیم به خودکشی گرفتیم، بهمین جهت من ابتدا او را با تبر کشتم، سپس بقصد کشتن خودسیم برق رابه دستهایم وصل‌کردم ولی بعلت قطع برق‌نقشه‌ام عملی نشد.

خانواده متهم

پدر و مادر متهم به قتل چند سال قبل از اردبیل به کردکوی رفتند و در این منطقه ساکن شدند، صبح دیروز جسد فرناز که برای معاینه به‌اداره پزشکی‌قانونی گرگان منتقل شده بود پس از صدور جواز دفن‌به‌محمد افشاری پدر مقتول تحویل داده شد، تحقیقات ازسوی مقامات انتظامی ودادگستری ادامه دارد.

فرناز و چنگیزدرلحظه‌خوش آغاز زندگی

اسید پاشی و ۱۰ ماه زندان برای یک دختر

شعبه ۵ دادگاه جنائی مرکز، دختری را به جرم اسید پاشی به ده ماه‌زندان محکوم کرد.

صبح دیروز دادگاه شعبه ۵ جنائی مرکز دختر ۲۳ ساله‌ای را به جرم پاشیدن اسید برروی دوست پسرش به ده ماه زندان جنحه درجه ۲ محکوم کرد.

این دختر متهم بود که‌در مهر ماه سال ۲۵۳۵ بر اثر اختلافی که با دوست‌پسرش داشت برروی‌وی‌اسیدپاشید. اختلاف این دو نفر دوسال پس از آشنائی به علت خودداری پسر از ازدواج شروع شد.

دختر که «مرضیه ـ ی» نام دارد پس ازاینکه دوست پسرش از ازدواج با وی خودداری کردو حتی به‌وی پیشنهاد کردکه طبق‌خواسته های وی عمل کند برروی پسر اسید پاشید و وی را مجروح کرد.

بدنبال شکایت دوست‌پسر مرضیه که در یک دیسکوتک کارمی‌کند، ماموران«مرضیه» را بازداشت کردند. مرضیه ۵ ماه در بازداشت موقت بسر برد، ولی پس از۵ماه رضایت دوست پسرش را بدست آورد و با قید کفیل از زندان آزاد شد. صبح دیروز دادگاه شعبه ۵جنائی مرکز «مرضیه» را به ده‌ماه زندان جنحه درجه ۲محکوم کرد.

٤ کشته ومجروح

وانت تویوتا شماره ۵۸۶۹۷ تهران ـ۱۵ برانندگی محسن پور کاظمی در جاده تهران ـ ورامین در حوالی قریه فیروز آباد واژگون شد و در نتیجه ٤ نفر از سرنشینان آن کشته و مجروح شدند.

دراین حادثه سه عضو یك خانواده بنام علی، مهدی ومینا المعی بسختی مجروح شدند و یك‌نفر دیگر بنام عباس‌ایزدی ۵۰ ساله بعلت خون ریزی‌شدید مغزی درگذشت.

جریان حادثه به پاسگاه ژاندارمری امین آباد اطلاع‌داده شد و مجروحین به بیمارستان های سینا، فیروز آبادی ورضا شاه کبیر انتقال داده شدند. جسد عباس ایزدی نیز جهت معاینه به پزشکی قانونی‌منتقل گردید.

زنی زیر چرخ های‌تریلر کشته شد

زن که معصومه شوکلر نام داشت و٤۵ ساله بود موقع عبور از عرض خیابان باتریلر شماره ۳٤۳۹۲ تهران ـ ج به شدت تصادف کرد و مجروح شد. شدت‌جراحات بحدی‌بود که،قبل از رسیدن به‌بیمارستان درگذشت.

سکته پس از مشاجره

روز گذشته مردی بنام غلامرضا نجفی‌درحال مشاجره لفظی سکته کرد. وی که ٤٦ ساله بود براثر اختلافی که با همسایه‌اش شمس‌اله تاجیک داشت با وی بمشاجره‌پرداخت و دچار سکته قلبی شد. وی‌پس از انتقال به بیمارستان ۲۵ شهریور فوت شد.

جسد زن در آپارتمان

جسد زن جوانی داخل آپارتمانش در خیابان اسکندری پیدا شد.

دیروز شخصی بنام، م،خالقی به ماموربن کلانتری یك اطلاع داد که از داخل یکی‌ازآپارتمان های واقع در خیابان آیزنهاور بوی تعفن بمشام میرسد وگویا شخصی در آنجافوت شده‌است. ماموربن به محل حادثه‌رفتند وباجسد زن جوانی روبروشدند، جسد ماهرخ افشاری جهت معاینه و تعیین علت قتل یا خودکشی به‌پزشکی قانونی‌منتقل گردید.

تبریکات

استاد ارجمندم جناب آقای دکترمسلم بهادری

مفتخرم از طرف خود و خانواده‌ام نوذری انتخاب بجاو شایسته جنابعالی‌رابریاست سازمان سنجش‌آموزش کشور تبریک گفته امید است که چون گذشته در انجام خدمات دانشگاهی قرین موفقیت باشید.

بیژن نوذری

آ ـ ۸۸۰۳

جناب آقای اخوان رضایت لنگرودی

با نهایت مسرت ارتقاء درجه شما دوست عزیز را تبریک میگوئیم.

علی صفار ـ غلامحسین شمالی ـ محمود نباتچی ـ عطاءاله شمالی.

آقای فیض‌اله فروهی شهردار محترم‌شهرکرد

انتصاب شایسته جنابعالی را تبریک عرض مینماید.

معاون فرمانداری پاوه ـ اعتمادی

آ ـ ۵۸۱۰

جناب آقای برزیده

انتصاب شایسته آنجناب را بمقام معاونت وزارت آموزش و پرورش و علوم تبریک عرض مینماید امیداست همانند گذشته خدمات شما در راه خدمت به شاهنشاه آریامهر و میهن عزیز روزافزون باشد.

اصفهان کالای پزشکی ـ حسین کاظمی

آ ـ ۵۷۹۸

جناب آقای احمد برزیده

انتصاب شایسته آنجناب را صمیمانه تبریک عرض نموده امید است در راه خدمت به شاهنشاه آریامهر و میهن همواره موفق باشید.

شوشتر ـ مرتضی کشت پور

آ ـ ۵۸۱۳

مژده

بهترین فرشهای ماشینی همانند فرشهای دستباف ایرانی که با الهام از طرحهای اصیل کرمان ـ نائین ـ تبریز ـ کاشان بافته شده بطور نقد و اقساط در اختیار

(کارمندان دولت ـ بانکها و نیروهای مسلح شاهنشاهی) گذاشته میشود

فرح آباد ژاله ۲۰ متری کوکاکولا مقابل بازار روز فرش هومن تلفن ۳٤۳۲٦۷

کاباره جزیره

اکی بنائی ستار

بزم خانوادگی

درسالن سلف سرویس باهنرنمائی هنرمندان ایرانی و مصری

شروع ساعت ۸ بعداز ظهر

کیلومتر ١٤ اتوبان تهران کرج تلفن رزرو ۱۲ـ۹٤۱۷۱۱

بار جزیره افتتاح شد

کیلومتر ٤ اتوبان تهران کرج تلفن ۱۲ـ۹٤۱۷۱۱

آگهی استخدام آموزگار پیمانی

اداره آموزش و پرورش منطقه بیله سوار طبق مقررات قانون استخدام کشوری

عده‌ای از دارندگان گواهینامه دوره کامل متوسطه را با شرایط زیر از طریق مسابقه و امتحان انتخاب و پس از طی دوره کار آموزی لازم بعنوان آموزگار پیمانی برای‌خدمت در روستاهای حوزه بیله‌سوار استخدام میکند.

۱ـ نداشتن کمتر از ۱۸ سال و بیشتر از ۳۰ سال سن.
۲ـ تابعیت ایران.
۳ـ داشتن برگ خاتمه خدمت وظیفه یا معافیت دائم
٤ـ گواهینامه نداشتن سابقه جزائی موثر.
۵ـ داشتن توانائی انجام کار آموزگاری، داوطلبان‌واجد شرایط میتوانند برگ درخواست ذیل این آگهی را تکمیل بانضمام مدارک مشروحه زیر تاتاریخ ٤ر۷ر۳٦ باپست سفارشی به‌آدرس آموزش و پرورش منطقه‌بیله‌سوار ارسال دارند.

۱ـ فتوکپی شناسنامه ۱ برگ.
۲ـ فتوکپی قبولی دیپلم کامل متوسطه ۱ برگ.
۳ـ عکس ٤ × ٦ (۲) قطعه. بمدارکی که بعدازانقضای مدت مقرره باین اداره برسد ترتیب اثر داده نخواهد شد.

داوطلبان برای دریافت کارت ورود بمحل میتوانند درتاریخهای ۱۰ر۷ر۳٦ و ۱۱ر۷ر۳٦ مراجعه نمایند تاریخ و محل برگزاری امتحان و مسابقه در کارت مزبور قید شده است توضیح سپاهیان دانش منقضی خدمت که تا۱۰ روز بعد از انتشار آگهی مراجعه نمایند حق تقدم دارند و بطور رسمی برای خدمت در روستاها استخدام خواهند شد بنابراین از ارسال درخواست‌شغل آموزگار پیمانی خودداری‌و شخصا با مدارک لازم جهت استخدام مراجعه نمایند.

برك درخواست شغل از اداره آموزش و پرورش‌منطقه بیله سوار

نام	نام خانوادگی	نام پدر	شماره شناسنامه	محل صدور
تاریخ تولد روز ماه سال		مدرک‌تحصیلی و رشته آن		وضع خدمت‌وظیفه
داوطلب شغل		نشانی کامل شهر	خیابان	کوچه
		شماره منزل	تلفن	امضاء داوطلب

آگهی کشف جسد

در تاریخ بیست‌وچهارم اردیبهشت‌ماه‌سال جاری جسد مردی لاغراندام وزرد رنك باموی سرسیاه ونسبتا بلند و چشم و ابروی‌مشکی، سی‌الی سی‌وپنج ساله‌بوزن تقریبی پنجاه‌وپنج کیلوگرم و قدحدودیکصدوشصت سانتیمترکه پیراهن خشتی زردو کت قهوه‌ای و شلوار آبی رنك بتن‌داشته‌درکنار جاده کاشان‌ـقمودر حوالی قریه‌آبشرین کشف گردیده‌و علت‌تامه‌مرگ‌او شکستگی‌استخوانهای صورت‌وجمجمه وخون‌ریزی‌مغزی‌احتمالاناشی‌ازبرخوردباوسیله نقلیه موتوری تشخیص داده شده است که به لحاظ معلوم نبودن هویت متوفی مراتب بدین وسیله اعلان میگردد تاکسانیکه علمو اطلاعی‌از هویت شخص یادشده یاکیفیت وقوع حادثه دارند بوسایل مقتضی‌یابامراجعه شخصی‌اطلاعات خودرا در اختیار این بازپرسی قراردهند.

م‌الف ـ ۱٤۳٤ بازپرس دادسرای کاشان ـ هوشنك رحیمی

تجدید آگهی مناقصه

شهرداری فلاورجان باستناد موافقت‌نامه شماره ۲٦۳۸ـ۱۱ـ۱ ـ۲۵ر٤ر۳٦ دفتر برنامه‌و بودجه استان اصفهان عملیات پیاده‌رو سازی خیابان‌های شهررا به مبلغ ۲۰۰۰۰۰۰ ریال براساس قیمت های پایه و ضرائب متعلقه سال ۳٦ را با شرایط زیربه مناقصه میگذارد.

۱ـ شرکت کنندگان‌باید دارای‌صلاحیت فنی از دفتر برنامه و بودجه‌ودفتر فنی‌استانداری اصفهان باشند.

۲ـ پیشنهاد دهندگان در مناقصه‌بایستی معادل ۵درصد هزینه را بعنوان سپرده بصورت اسناد خزانه یاضمانت‌نامه بانکی‌ضمیمه‌پیشنهاد نمایند.

۳ـ پیشنهاد دهندگان بایستی تا آخر وقت اداری روز یك‌شنبه مورخ۳ر۷ر۲۵۳٦ به دفتر فنی استانداری اصفهان مراجعه و با پرداخت مبلغ ۳۰۰ ریال بحساب شماره۸۰۰۱ بانك مرکزی وارائه فیش آن نقشه‌و مشخصات و مدارك مناقصه را دریافت دارند.

٤ـ شرکت کنندگان باید رعایت‌قانون منع‌مداخله کارمندان دولت‌را بنمایند.

۵ـ پیشنهاد دهندگان بایستی تا ساعت ۱۰ صبح‌روزدوشنبه‌مورخ ٤ر۷ر۲۵۳٦پیشنهادات خودرا در دو پاکت الف و ب لاك‌و مهر شده تسلیم دبیرخانه دفتر فنی استانداری نموده و رسید دریافت دارند پاکت الف محتوی‌نقشه‌و مدارك مناقصه وسپرده‌و پاکت ب‌محتوی‌پیشنهاد پیمانکار که‌بایستی باعدد و حروف بطورخوانا نوشته و زیرآن امضاء و مهر شده باشد.

٦ـ پیشنهادات رسیده در ساعت ۱۱صبح همان‌روز در کمیسیون مناقصه که در دفترفنی استانداری تشکیل میگردد باز و قرائت‌خواهد شدو حضور پیشنهاد دهندگان‌در کمیسیون‌آزاد است.

۷ـ سپرده نفر اول و دوم وسوم تاانعقاد قرارداد با نفر اول مسترد نخواهد شد وچنانچه نفر اول از تاریخ ابلاغ‌کتبی ظرف مدت ۷روز از امضاء قرارداد خودداری‌نماید سپرده‌اوبنفع‌شهرداری ضبط و بانفر دوم قراردادمنعقد خواهد شد ودر صورتیکه نفرات دوم و سوم نیز حاضر به‌عقد قرارداد نشوند سپرده آنان بسود شهرداری ضبط میگردد.

۸ـ مدت انجام کار از تاریخ عقد قرارداد چهارماه میباشد.

۹ـ کلیه هزینه های مربوط از قبیل آگهی ومالیات وبیمه‌و غیره بعهده برنده مناقصه میباشد.

۱۰ـ پرداخت هزینه کارهای انجام شده طبق صورت وضعیت تنظیمی و براساس قیمت های پایه و ضرائب متعلقه پس‌ازگواهی‌مهندس ناظر وبرابر مقررات خواهد بود.

شهردار فلاورجان ـ سلیمیان

مجالس ترحیم

دوست قدیما رضا زنجانی دعوت حق را لبیک گفت. مجلس یادبودش سه‌شنبه ۲۲ ماه جاری از ساعت ۲ تا ٤ بعد از ظهر در خانقاه صفی علیشاه برقرار است .

سیمین دانشور، علی اصغر حاج سید جوادی ، سید عبدالله انوار ، منوچهر هزارخانی ، علی‌اصغر خبره‌زاده ، محمد زهری، عبدالله صالحی ، شمس آل‌احمد، اسلام‌کاظمیه.

آـ۲۷۲۷۷

بانهایت تاسف درگذشت بانو فاطمه نصیری‌امینی رابااطلاع بستگان و آشنایان میرساند .

مجلس ترحیم زنانه و مردانه آنمرحومه از ساعت ٦تا۹ بعدازظهر روز سه‌شنبه ۲۲ر٦ر۳٦ طبق وصیت درمنزل (نارمک خیابان چمن‌شرقی میدان ٤۲ پلاک ۷)برگزار میگردد .

بدرالدین نصیری امینی ـ خانواده‌های نصیری امینی ـ لطیفی‌منش ـحکیم‌الهی ـ حساس ـ رضائی ـ شهری .

آـ۸ ۸۷۱

اطلاعات ـ مصیبت وارده را بخانواده‌های عزاداربویژه بازماندگان آنمرحومه تسلیت میدهد.

هیئت مدیره جمعیت قوچانی های مقیم مرکز

بانهایت تاسف و تاثر فوت ناگهانی‌مرحومه مغفوره فرنازافشاری فرزند دلبند جناب سرهنگ بازنشسته آقای حاج محمد افشاری (قوچانی) را باطلاع همشهریان میرساند مجلس ترحیم زنانه و مردانه آنمرحومه از ساعت ٦الی ۷٫۳۰ بعدازظهر روز سه‌شنبه ۲۲ شهریور ماه ۲۵۳٦ در خانقاه صفی علی‌شاه برگزار میشود انتظار داریم برای شادی روح پاک معصومه ناکام در مجلس‌ترحیم شرکت فرمایند.

آـ۲۷۰۳٦

بانهایت تاسف درگذشت نابهنگام نور چشم عزیز وخواهر زکیه‌مان فرناز معصوم را باطلاع دوستان و بستگان‌میرساند مجلس ترحیم زنانه ومردانه آنمرحومه از ساعت ٦الی ۷٫۳۰ بعدازظهر روز سه‌شنبه ۲۲ شهریور ماه ۲۵۳٦ در خانقاه صفی علیشاه برگزار میشود.

سرهنگ حاج محمد افشاری وبانو ـ فریبرزـ گودرزـ کامبیزـ گلناز وچنگیز افشاری.

آـ۲۷۰۳٤   ۲ـ۲

خانواده‌های: افشارـ مرشدیانـ هاشمیـ گران‌سرـ انگورانیـ مقدمـ میرفتاحیـ صمدیان ـ طاهریـ بتولی فومنیـ دکترمجتهدـ بیات.

بانهایت تاسف درگذشت نابهنگام بانو فرناز افشاری صبیه جناب سرهنگ حاج محمد افشاری (قوچانی) را باطلاع بستگان دوستان و آشنایان محترم میرساند مجلس ترحیم زنانه و مردانه آنمرحومه از ساعت ٦ الی ۷٫۳۰ بعد ازظهر روز سه‌شنبه ۲۲ شهریور ماه ۲۵۳٦ در خانقاه صفی علی‌شاه برگزار خواهد شد.

آـ۲۷۰۳۲

اطلاعات ـ مصیبت وارده را بپدر ومادر وسایر بازماندگان آنمرحومه تسلیت میدهد .

بانهایت تاسف وتاثر فراوان درگذشت شادروان آقاسید محمد میرآفتابیان کارمند سازمان گوشت کشور را به اطلاع بستگان و آشنایان گرامی می‌رساند مجلس ترحیم مردانه آن مرحوم روز سه‌شنبه ۲۲ر٦ر۳٦ از ساعت ٤ الی ٦ بعد ازظهر درمسجد مظفری واقع درخیابان مولوی باغ فردوس‌برگزار می‌گردد ضمنا مجلس زنانه در منزل آن مرحوم‌منعقد میباشد.

سید مهدی میرآفتابیان، سید احمد میرآفتابیان ، حاج سید حسین افتخار ، حاج حسین اشرف کاشانی واعظ ، خانواده‌های میرآفتابیان، دامغانی، افتخار، سپهری، اشرف کاشانی، شجاع‌فر، واثقی ، عباسی ، حسین‌پور ، امامی ، احاطه‌باش، حسنی، میرآفتاب، حسام، کاشانی، امیر صدقی، هومان، آتشکار و خانواده‌های وابسته .

آـ۲۷۲۳۷

اطلاعاتـ مصیبت وارده را بعموم افراد خانواده‌های عزادار بویژه بازماندگان آنمرحوم تسلیت می‌دهد .

خانواده‌های ـ اصلانی ـ کمالی ـ بیگدلی ـ سجادی ـ کاوندی ـ معینی قرمگزلو ـامیر اصلانی ـجمالی ـ فروغی ـ صدیقی ـ دریابیگی ـ انصاری ـ جهانگیری ـصارم اصلانی ـ مجیدی ـ وکیلیان ـ هاشمی ـشامبداغی ـ امیرحسینی ـویژهـ زندی ـ فرنودی ـافشار ـ شوندی ، احتشامی ـ توحیدی ـ معصومی ـ پناهی ـ باقری ـ عطائی ـ سلیمی ـ معینی‌زند ـ قرمگزلو ـ یمینی و خانواده های وابسته .

بانهایت تاثر و تاسف درگذشت شادروان حاج محمدولی اصلانی بزرگ خاندان اصلانی را باطلاع میرساند مجلس ترحیم مردانه و زنانه انمرحوم روز سه‌شنبه ۲۲ر٦ر۳٦ ،از ساعت ۳٫۳۰ تا ۳۰ر٥درمسجد ولی عصر واقع‌در خیابان حشمت‌الدوله غربی چهارراه کیوان برقرار ،خواهد بود .

آـ۸۸۷۳

اطلاعات ـ مصیبت وارده را بخانواده‌های عزاداربویژه بازماندگان انمرحوم تسلیت میدهد .

بانهایت تاسف فوت ناگهانی شادروان مرتضی دریابیگی کارمند بازنشسته وزارت دارائی را باستحضار میرساند ،طبق وصیت آن‌مرحوم هزینه مجالس ترحیم ویادبود بمصرف امور خیریه خواهد رسید. مع‌الوصف مجلس تذکری از ساعت٤تا٦ بعدازظهر روز سه‌شنبه بیست و دوم شهریور ماه درمنزل‌آن مرحوم واقع‌در کوی‌گیشا‌خیابان۲۹ شماره ٥۳منعقدخواهد بود.

خانواده های دریابیگی ـ گرجی مقدم ـ بصیری وسایر وابستگان .

آـ۲۷۲۷۳

اطلاعات ـ مصیبت وارده را ببازماندگان آنمرحوم‌تسلیت میدهد .

فوت جانگداز مرد متدین و از مریدان خاصه ائمه اطهار مرحوم جمشیدشمس فلاح رابااطلاع بستگان ودوستان میرساند مجلس ترحیم از ساعت ٥ الی۷ بعداز ظهر روز سه‌شنبه ۲۲ شهریور ماه در مسجد امام رضا علیه‌السلام واقع درخیابان کمالی ـ ایستگاه ورزشگاه منعقد می‌باشد . حضور درمجلس موجب تسلی خاطر بازماندگان آنمرحوم خواهد بود. مجلس زنانه درمنزل آنمرحوم واقع در خیابان کمالی‌کوی ورزشگاه کوچه صالحی پلاک ۷برقرار است .

خانواده های : شمس فلاح، منوچهری ، ورزنده ،جوزانی، میزانی ، ثمین ، پناهی باراندوزی .

آـ۸۸٦۳

اطلاعات ـ مصیبت وارده را ببازماندگان آنمرحوم و خانواده های وابسته تسلیت میدهد .

بانهایت تاسف درگذشت ناگهانی مرحومه بانو صغری حاسید همسر مرحوم حاج عبدالنبی حکیمی ومادر عزیزمان رااطلاع میرسانیم. مجلس ترحیم مردانه وزنانه آن مرحومه روز جمعه ۲٥ شهریور ماه در کنیسای کلیمیان شهرستان بروجرد از ساعت ۸ تا۱۱ صبح برگزار میشود.

ناصر حکیمیـ دکتر نادر حکیمیـ دکتر احسان‌الله حکیمیـ پری‌حکیمیـ کیان حکیمی .

خانواده‌های: حکیمیـ ربانیـ سنقریانـ سخائی ـ زرگریـ دکتر ابراهیمیان ـحاسیدـحکیمی‌پورـ صدیقـ برادران‌ـحکاکیانـ اسرائیلی، لاوی، شبانی، اورشلیمی .

فوت ناگهانی مرحومه بانو صغری حاسید (حکیمی) مادر گرامی ناصر حکیمیـ پری حکیمیـ دکتر نادر حکیمیـ دکتر احسان‌الله حکیمیـ کیان حکیمی را باطلاع خویشان و آشنایان میرسانند. مجلس ترحیم آن مرحومه روز جمعه ۲٥ شهریورماه در کنیسای کلیمیان شهرستان بروجرد از ساعت ۸الی ۱۱برگزار میشود.

آـ۸۸۱۱

متاسفانه تلاش و کوشش بی‌دریغ پزشکان ارجمند و بزرگوار بیمارستان ومراقبت مستمر پرستاران مهربان آن نمی‌توانست امر مقدر ومرگ حتمی را جلو بگیرد و با کمال تاسف فرزند عزیزم شادروان رحمت‌اله طلائی یک هفته پس از بروز بیماری در سن ٦٥ سالگی دعوت‌حق‌رالبیک‌گفت. مجلس ترحیم زنانه و مردانه ساعت ۳تاه بعد از ظهر روز چهارشنبه بیست وسوم شهریور ماه جاری در خانقاه صفی علیشاه برگزار می‌شود .

رضا ـ طلائی

آـ۲۷۲۹۲

غم مرگ برادر بزرگ و عزیزمان شادروان رحمت‌اله طلائی ومشاهده اندوه‌بی‌پایان پدر سالخورده و بزرگوارمان حال و روزما را منقلب وآشفته کرده امید است عنایات‌الهی و تلاوت آیاتی‌ازقرآن کریم موجب تخفیف آلام ما وآمرزش او گردد .

نصرت‌اله طلائی، احمد طلائی، محمد طلائی ، عزت‌اله طلائی، ملکتاج طلائی، فخرانگیز طلائی .

آـ۲۷۲۹۲

باکمال تاسف درگذشت همسر وپدر گرامی خود شادروان رحمت‌اله طلائی را به‌استحضار می‌رساند .

فرنگیس طلائی (تیله‌کوه) ، فرامرز طلائی ، فریبرز، فریور و مجید طلائی .

خانواده‌های : طلائی، تیله‌کوه، خاکپور، زندی، صائب، خلیلی، نگارستان، مهاجر، پیروی، تاجر، عراقی ، مستوفی، محسنی، جورابچی، محمدی نجم، ملک خرازی ، نجفی ، ارفعی‌فر، رافت، وفائی .

آـ۲۷۲۹۲

اطلاعات ـ مصیبت وارده را بعموم بازماندگان‌آنمرحوم خصوصا به آقای نصرت‌اله طلائی تسلیت می‌دهد .

باکمال تاسف وتاثر فوت مرحومه بانتقوی بانو رقیه‌سلطان بهبود «چایچی» متعلقه آقای‌حاج محمدرضاچایچی‌و مادراینجانبان رابه‌اطلاع دوستان و بستگان میرساند مجلس ترحیم زنانه آن مرحومه روز سه‌شنبه ۲۲شهریور از ساعت ٤تا٦ بعدازظهر در منزل محمد خامنه واقع‌در خیابان آیزنهاور خیابان بختیاری کوی پاکروز شماره ۱۳۸ منعقد خواهدشد هزینه ترحیم مردانه بنابه وصیت آن مرحومه به مصارف امور خیریه خواهد رسید.

احمد چایچی ـ حمید چایچی ـ عفت جوادی ـشمسی خامنه ـ ناهید اخوان .

آـ۸۸٦۹

اطلاعات ـ مصیبت‌وارده را ببازماندگان آنمرحومه تسلیت میدهد .

بانهایت تاسف فوت ناگهانی شادروان محمد صفاری زاده شوشتری بزرگ خاندان صفاری زاده شوشتری را به اطلاع خویشاوندان و دوستان میرساند . مجلس ترحیم مردانه و زنانه آنمرحوم از ساعت یک‌الی ۳بعدازظهر روز چهارشنبه ۲۳ شهریور ماه در خانقاه صفی‌علیشاه برگزار میشود .

خانواده های عبدالغنی ـ صفاری زاده شوشتری ـ قاسم صفاری‌زاده شوشتری ـ پرویز ـ احمد وهوشنگ ومرتضیو مجتبی صفاری‌زاده شوشتری ـ ایرج حیات داودی ـ جلیل شریف زاده ـ محمد رودگری ـ بوستانی براتی ـ حراجی ـ ایرجی ـزکی‌پور ـ فریدون‌فر ـبرورزاده ـ صابری ـ کرمانج‌ـ عشیر ـ پناه ـ توکل .

با کمال تاثر فقدان شادروان حاجی خان حسیبی بزرگ، خاندان حسیبی را در ملایر باطلاع دوستان و آشنایان می رساند هزینه مجلس ترحیم مردانه صرف امور خیریه گردیده است مجلس ترحیم زنانه آن مرحوم روز دوشنبه۲۱ر٦ر۳٦ در منزل شخصی برگزار می‌شود .

خانواده‌های حسیبی، رشیدی، موفق، سالارتاش ، شاملو ، لطفعلیان صارمی ، مصدقی ، لطفعلیان ، صارمی ، مقیمی ، مدنی، سوارانی .

آـ٥۸۲٤

اطلاعات ـ مصیبت وارده را بخانواده‌های عزادار تسلیت می‌دهد .

یادبود

هو الباقی

بمناسبت فرارسیدن چهلمین روز وفات برادر عالیقدرو خدمتگزار صدیق آقای محمد آل‌آقا مجلس ترحیمی از ساعت ٤ تا٦ بعداز ظهر سه‌شنبه ۲۸ رمضان در چهل ستون مسجد جامع برقرار شرکت موالیان عظام و اقوام موجب‌تشکر و تقدیر خاندان می‌باشد .

حسن سعید

آـ۸۸۸۹

بمناسبت سالروز درگذشت شادروان حاجی رفیع لیقوانی مجلس یادبودی از ساعت ۷ بعدازظهر روز سه‌شنبه ۲۲ر٦ر۳٦ در منزل آن‌مرحوم برگزار خواهد شد.

خانواده لیقوانی

آـ۸۸۳۹

بیادچهلمین روز درگذشت برادر عزیزم منوچهر فراهانی

چهل روز غریبانه زیستیم‌بی‌تو

ای منوچهر

بیاد خاطره‌هایمان گریستیم

بی‌توای منوچهر

ستاره همه رنگ کبود و

غصه گرفت منوچهر

زبس بیادتو شبها گریستیم

بی‌تو منوچهر

تمام هستی مابود باتوبودن‌ها

منوچهر

تو نیستی که ببینی نیستیم

بی‌تو منوچهر

مجلس یادبودی روز سه‌شنبه ۲۲ر٦ر۳٦ از ساعت ٤بعد ازظهر در منزل شخصی آنمرحوم برگزار میباشد.

قلب شکسته مادر وخواهرت ـ مهریـ هوشنگ ـ سهرابـ علی‌وفریدون فراهانی ـ وعلی عباس (ولف)

آـ۸۷٦۳

سپاسگزاری

دوستان معظم همکاران ارجمند وافراد فامیل محترم که با تشریف‌فرمائی خود در مراسم وارسال تلگراف ـ نامه ودرج درجراید تسلی‌بخش‌خاطر آزرده‌ما بوده‌اندسپاسگزاریم از آن همه مراهم بزرگوارانه .

دکتر مهدی بیکدلی وبانو

آـ۲۷۲۸۰

سرور گرامی جناب آقای دکتر موتمنی

استاندار معظم یزد

آقای منوچهر یزدی نماینده محترم مجلس شورایملی ، آقایان مدیران کل، روسای ادارات، اعضای انجمن‌های ملی شهرستان اردکان و میبد .

دوستان و همکاران و منسوبین گرامی .

بدینوسیله ازکلیه سروران معظمی که‌بمناسبت فوت برادرم حضورا یا تلگرافا ویا درج در روزنامه بذل عنایت‌وهمدردی فرموده‌اند صمیمانه سپاسگزاری می‌نماید .

جمشید فرهمند

آـ٥۸۲٥

عزیزان ، خویشان ، دوستان

سپاس فراوان ما را بمناسبت شرکت در مراسم تشییع جنازه ومجالس ختم در آبادان و تهران و شرکت در هفت فریدون عزیز ما ودرج آگهی تسلیت ومخابره تلگرافبپذیرید.

خاندان شهریاری

آـ٥۸۲۱

تسلیت

تیمسار ارتشبد غلامعلی اویسی

بانهایت تاثروتاسف مصیبت‌وارده رابه‌آن تیمسار معظم و خانواده گرامی صمیمانه تسلیت میگوید.

علی‌اکبر میثاقی

آـ۲۷۱۸٦

جناب آقای احمد کاظمزاده همکار گرامی

مصیبت وارده را بجناب‌عالی وفامیل محترمتان تسلیت طول عمر جناب‌عالی را از خداوند عالم خواهانیم .

مهندس عاملی

مهندس مدد نوعی

دکتر ضیائی

مهندس پرویز نفیسی

فیاضی

خانم صمصامی

خانم الهامی

خانم شیخان

خانم کاویانی

آـ۸۸٤۹

دوست عزیزم جناب آقای کاظمزاده

با نهایت تاسف مصیبت وارده را به سرکار و خانواده گرامی تسلیت عرض نموده . سلامتی جناب‌عالی را آرزومند است .

ارادتمند ـ حبیب نفیسی

قائم‌مقام وزیر ورئیس مجتمع آموزشی وزارت‌راموترابری

آـ۸۸٥۱

جناب آقای اکبرشامبخشی

بانهایت تاسف مصیبت وارده راتسلیت عرض نمودەسلامتی شماو خانواده محترم را از درگاه خداوند متعال خواستاریم

یعقوبیان وبانو ـ قریشی وبانو ـ نجوکی وبانو .

آـ۸۸٥۹

شاهی ـ جناب آقای حاج حسن مقدم

جناب آقای حاج حسین مقدم

با اندوه فراوان مصیبت وارده را تسلیت گفته صبر و شکیبائی برای شماو دیگر بستگان را آرزو دارم .

تبریز ـ محمد کاویانی

آـ٥۸۲۲

دوست وهمکار ارجمند آقای جمشید امیری بیگوند

مصیبت وارده را صمیمانه به جنابعالی و سرکار خانم تسلیت می‌گوئیم .

شیراز ـ مشیری، دالائی ، زمانی ، علوی، گرگین‌پور، تقوی .

آـ٥۸۲۳

جناب‌آقای ناصر مهتاب‌ارسلانی‌زاده

بانهایت تاسفو قلبی اندوهناك مصیبت‌وارده را ازصمیم‌قلب تسلیت عرض‌نموده‌وازایزدتوانابرای کلیه‌بازماندگان صبروشکیبائی آرزومندیم.

ابراهیم‌حبیب‌زاده، کوروش‌حسن‌پور

آـ۲۷۰۳٦

جناب آقای نوروزعلی جعفر سرائیان‌پور

بانهایت تاسفوتاثر مصیبت وارده را ازصمیم قلب‌بجنابعالی تسلیت‌عرض نموده واز خداوند برای کلیه‌بازماندگان صبرو‌بردباری آرزوداریم.

محمدجواد‌کریم‌خانیـ منصوررجحانی‌زاده

جناب آقای‌مهندس اسماعیل همدانیان فیروزآبادی

بانهایت تاسفو قلبی پراز اندوه مصیبت وارده به جنابعالی راازصمیم قلب تسلیت عرض نموده دوام وبقاء عمر برای‌کلیه بازماندگان آرزو مینمائیم.

کورش طغرل‌پور، سیف‌الدین حاجبی

جناب آقای علی‌اکبر لطفی‌زاده هراتی‌خانی

باکمال تاسف وتاثر مصیبت وارده راصمیمانه به جنابعالی تسلیت عرض‌نموده وازخداوند برای‌کلیه بازماندگان صبروشکیبائی آرزو مینمائیم.

حسین ملایری‌خانئی ،پرویز آقاولی زاده

جناب‌آقای ابوالحسن علیمرادیان ولی‌خانی

باکمال‌تاسف و تاثر مصیبت‌وارده را ازصمیم قلب تسلیت عرض نموده واز خداوند برای‌کلیه بازماندگان صبر و بردباری آرزوداریم.

محمدناصر ابوالقاسمی، سید حسین رحیم‌زاده

سرکارخانم عزت عباسیان شمیرانی زاده

باتاسف فراوان مصیبت وارده را ازصمیم قلب بشما تسلیت عرض نموده و از ایزدتوانابرای‌کلیه بازماندگان دوام وبقاء عمر خواستاریم.

ابوالحسن طاهری‌پور وبانو

جناب‌آقای قنبر مصطفوی زاده خراسانی

بانهایت تاسف و قلبی اندوهناك مصیبت‌وارده را از صمیم قلب بجنابعالی تسلیت عرض‌نموده واز خدای‌بزرك برای‌کلیه بازماندگان صبرو شکیبائی آرزومندیم.

سید حیدر مرادآبادی، کمال مقصودی

جناب‌آقای ایرج معصوم‌خانی غلامی‌پور

بانهایت تاسف وتاثر مصیبت وارده را صمیمانه به‌جنابعالی تسلیت عرض نموده‌واز ایزد متعال برای کلیه بازماندگان صبرو شکیبائی آرزو داریم.

علی‌رضا حمیدیان ،خسرو سعادت‌خواه

آقای محمد ابراهیم خاتم زاده‌نصرت آبادیان

بدین وسیله مصیبت وارده را ازصمیم قلب بشما تسلیت عرض‌نموده واز خداوند متعال برای‌کلیه بازماندگان صبر جمیل آرزومندیم.

کیخسرو زابلی‌زاده، محمدرضا تاج‌پور

آـ۲۷۰۳٦

آقای محمد حسین لطفعیلی‌زاده نائینی‌پور

باکمال تاسف وقلبی پر از ملال مصیبت وارده را ازصمیم قلب بجنابعالی تسلیت عرض نموده واز خداوند برای کلیه بازماندگان صبر وبردباری آرزو مینمائیم.

سید محسن ایرانی‌پورـ کریم محمدیان‌زاده

آـ۲۷۲۳٥

جناب آقای محمد جواد راستکاران مجیرزاده

باانده وتاسف بسیار مصیبت وارده راز صمیم قلب بشما تسلیت عرض نموده امید است که ما را درغم خود شریک و سهیم بدانید.

ابراهیم خراسانی‌پورـ اسماعیل خلیل‌زاده

آـ۲۷۲۳٥

سرکار خانم مهنوش زیوری‌انصارزاده

بدینوسیله مصیبت وارده را از صمیم قلب بشما تسلیت‌عرض نموده امید است ما رادرغم خود شریک وسهیم بدانید.

حسینـ محمودـ رضا ـ طاهرهـ مهوش ـ منیرهـ ساداتیـ فریده ـ معصومه.

آـ ۲۷۲۳٥

جناب آقای سیف‌الدین کرمخانیان سروستانی

بدینوسیله مصیبت وارده را از صمیم قلب بجنابعالی‌تسلیت عرض نموده واز خداوند برای کلیه بازماندگان دوام وبقاءعمر خواستاریم.

تیمور وحیدیـ محمدکریم اویسی‌زاده

آـ ۲۷۲۳٥

آقای محمد ناصر پریوش‌زاده اصفهانیان

مصیبت وارده را از صمیم قلب بشما تسلیت عرض نموده واز درگاه خداوند متعال دوام وبقاء عمر برای یکایک بازماندگان آرزو مینمائیم.

صادق کرمخانیان ـایرج مینوسرائی

آـ ۲۷۲۳٥

جناب آقای حاج منصور شادابی جهانگیر همدانی

باانده وتاسف بسیار مصیبت وارده را از صمیم قلب به جنابعالی تسلیت عرض نموده واز ایزد توانا برای کلیه‌وابستگان دوام وبقاء عمر خواستاریم.

محمدصادق ایزدخوانی ـ منصور بیروانصاری

جناب آقای مهدی صناعی‌فرید

باتاثروتاسف درگذشت مادر گرامی‌تان را به جنابعالی و خانواده محترم تسلیت عرض می‌نمایم.

فیروزه

آـ۲۷۲٥۰

همکاران عزیز آقایان فردوس مکان و صباحی

مصیبت وارده را ازسوی خود وهمکاران تسلیت میگوئیم

شیراز ـ سید ابوالفضل امیر حسینی

آـ٥۸۲٦

جناب آقای مهندس چنگیزی

مدیر کل مسکن و شهرسازی مازندران

مصیبت وارده را بشما و خانواده محترم تسلیت عرض می نمایم .

سیاوش هدایتی

آـ۲۷۲۷۸

با نهایت تاسف وتاثر درگذشت ناگهانی و جانگداز فرناز عزیزمان را بەپدر ومادر داغدیده‌اش تسلیت می‌گوئیم .

حسین افشاری، علی‌ا صغر طهماسب زمانیان، اکبرزمانیان، کاظم افشاری، ابوالقاسم افشاری .

آـ۸۸۷٥

جناب آقای غلامحسین امیرحسینی مظاهرپوریان

بانهایت تاسف و قلبی پراز ملال مصیبت‌وارده را ازصمیم قلب به جنابعالی تسلیت عرض نموده دوام وبقاءعمر برای کلیه وابستگان آرزومینمائیم.

سید مصطفی ابهری زاده وبانو

آـ٥۸۱۲

جناب آقای حاج محمد افشار و بانو

باقلبی مملو از تاثرو تاسف فوت غم‌انگیز فرزند گرامی و ناکام‌تان رابحضور جنابعالی تسلیت گفته صبر جمیل واجر جزیل و سعادت وبقای‌عمر سرکارو برادران عزیزش آقایان مهندس فریبرز ، مهندس گودرز، مهندس کامبیزو چنگیز را ازدرگاه حضرت باری‌تعالی خواستاریم.

حاج محمد رضا قائمی وبانو

آـ۲۷۰۳۷

جناب آقای مجید گلچین دوست بسیار ارجمند

مصیبت وارده را ازطرف خودوتمامی کارکنان پیمانکاری قلیچ‌افشار به آنجناب وخانواده گرامی‌از صمیم قلب تسلیت عرض نموده بقای عمرو توفیق جنابعالی وخانواده محترم را ازدرگاه‌خداوند متعال خواستارم.

اهواز ـغلامعلی قلیچ‌افشار

آـ٥۸۱۲

جناب‌آقای ناصر فاضل اردکانی

هنرجویان، هنرآموزان و کلیه کارکنان هنرستان فنی بندرعباس مصیبت‌وارده را ازصمیم قلب تسلیت عرض نموده از خداوند بزرك‌برای کلیه بازماندگان صبرو بردباری آرزومندیم.

مهندس فریدون حکیم‌سهرابی

آـ۸۸۲٥

جناب آقای حسین فردوس مکان

با نهایت تاثر وتاسف درگذشت مادر گرامیتان راتسلیت عرض نموده بقای عمر شما و خانواده محترم را از خداوند متعال خواستارم .

قم ـ حاج حسین فرجی

آـ٥۸۳٦

سرکار خانم عظیم‌السلطان هاشمی

درگذشت مادر گرامیتان را صمیمانه تسلیت میگویم.

نادره میرهاشمیـ درضشهر

آـ٥۸۳۹

حضرت علیه خانم شوکت‌السادات طباطبائی رئیسی

جناب آقای ابو الحسن طباطبائی

با نهایت تاسف درگذشت مادرگرامیتانرا بعموم بازماندگان آن شادروان تسلیت می‌گوئیم .

گروه فرهنگی کیهاندخت

خاندان محترم آقای محسن‌پور فخارنژاد

بانهایت تاسف و قلبی اندوهناک درگذشت پدرگرامیتان را از صمیم قلب بجنابعالی وخانواده محترم تسلیت عرض نموده واز ایزد توانا برای کلیه بازماندگان صبر وشکیبائی آرزو می نمایم .

از طرف کلیه دوستان ـ حسن خمسه‌ای

آـ٥۸۳۷

جناب آقای محمد حسن بهبودزاده کاظمیان

باتاسف وقلبی اندوهناک مصیبت وارده را از صمیم قلب تسلیت عرض نموده واز خدای بزرگ دوام وبقاء عمر خواهانیم.

مصطفی رئوفیـ پرویز اکبرخانی

آـ۲۷۲۳٥

جناب آقای مهندس تیمور اوسط خانیان‌نیا

بانهایت تاسف وقلبی پراز اندوه مصیبت وارده را ازصمیم قلب تسلیت عرض نموده دوام وبقاء عمر برای کلیه بازماندگان از خدای بزرگ آرزو مینمائیم.

سیروس وکیل‌پورانـ تورج ساراخانی

آـ۲۷۲۳٥

سرکار خانم مینو مرآتی‌زاده کجوریان

باانده وتاسف بسیار مصیبت وارده را از صمیم قلب تسلیت عرض نموده واز خداوند برای کلیه بازماندگان صبر و شکیبائی آرزو مینمائیم.

ایرج بورداغیانـ محمود نظرخواهی

آـ۲۷۲۳٥

جناب آقای حاج یوسف فراهان‌پور رحیمیان

باکمال تاسف وقلبی‌اندوهناک مصیبت وارده را ازصمیم قلب تسلیت عرض نموده واز خدای بزرگ برای کلیه بازماندگان صبر وبردباری آرزو مینمائیم.

محمدرحیم سلطانپوران ـ محمود راهبخانی

آـ۲۷۲۳٥

اهداء کتاب

روز چهارشنبه ۲۹ رمضان آخرین جلسه قرائت‌وتجوید قرآن و نهج‌البلاغه وخاندان عصمتـ و تفسیر سوره توبه (روش مسلمان در مقابل کفار) در ساعت پنج بعداز ظهر در چهل ستون مسجد جامع تشکیل می شود و از دانش‌پژوهان امتحان کتبی بعمل‌میاید ودر مقابل نوشتن وترجمه هرقسمت از نهج‌البلاغه یک‌کتاب ارزنده اهداء می‌شود شرکت‌علاقمندان موجب تشویق فرزندان میباشد .

کتابخانه مدرسه چهل ستون مسجد جامع

بررسی مقررات جدید سود ویژه کارگران آغاز شد

بررسیهای نهائی‌برای‌تغییرات تازه در روشهای اجرائی‌قانون سهیم کردن کارگـران در کارگاههای تولیدی و صنعتی کشور در وزارت کار وامور اجتماعی شروع شد .

وزارت کاروامور اجتماعی ۸ روش جدید را دراین زمینه بصورت یك طرح پیشنهاد به سازمان کارگران ارائه داد تا براساس آن کلیه‌سندیکاهاو اتحادیه های کارگری پس از انجام بررسیهای دقیق‌و ازطریق مذاکره با کارفرمایان نسبت‌به انتخاب روش مناسب‌اقدام‌کنند.

هشت روش تازه در طـرح پیشنهادی وزارت کار وامـور اجتماعی بشرح زیر گزارش شده است .

پرداخت سودویژه براساس روشهای افزایش بهره‌وری کار به نسبت تولید و اضافه تولید تعیین درصدی از سود خالص کارخانه حداکثر تا ۲۰ درصد ـ در نظر گرفتن درصدی از فروش کل کارخانه در دوره مربوط به پیمان ـ اختصاص درصدی ازمنافع‌حاصل ازتقلیل ضایعات برای پرداخت‌سودویژه کارگران ـ پرداخت سودویژه براساس میزان مصرف مـواد اولیه که به محصول سالم و مرغوب تبدیل‌میگرددـاختصاص درصدی از اجرت دریافتی از مشتری برای‌پرداخت سودویژه کارگران و یاترکیبی از چند روش یادشده و یا روشهای مشابه دیگر .

برنامه انتقال محله بدنام اعلام شد

در جلسه دیشب انجمـن شهرستان که بریاست مظفـر زنگنه و باحضور دکترعمرانی مدیر عامل سازمان بهسازی و عمران جنوب دادور فرماندار تهران تشکیل شده بود ،مدیر عامل سازمان بهسازی‌وعمران جنوب شهر گفت : در مدت نزدیک به ٤۰ روزی که من مسئولیت این پست را بعهـده گرفته‌ام بررسی های اساسی‌در کلیه زمینه‌های رفاهی‌وخدمات شهری در جنوب پایتخت‌انجام گرفته و تصمیم‌گرفته شده‌است که بیشتر خدمات این سازمان متوجه مناطق خارج‌ازمحدوده و جنوب شهر تهران یعنی‌از خیابان سپه‌بپائین که دوسوم جمعیت تهران راتشکیل میدهند بشود.

در حالی که ساکنین ایـن منطقه از نظر رفاهی وخدمات شهری سهم بسیار کمی در اختیارشان قرار گرفته است .

وی در مورد تغییر محـل قلعه شهرنو گفت،ابتداکودکان زنان این قلعه در مهد کودک هائی نگهداری‌خواهند شد و آنگاه محلی‌رابصورت‌بهداشتی در خارج از شهر برای آنهـا در نظر خواهیم گرفت .

وی درمورد بودجه‌سازمان بهسازی و عمران‌جنوب گفت: هنوز بودجه‌ای در اختیـار سازمان قرار نگرفته است تا در مورد مقدار و نحوه و مصرف آن توضیحی بدهم‌اما مطمئن باشید ما هرچه‌بودجه داشته باشیم دیناری از آنرا خرج شمال شهر نخواهیم کرد.

وی سپس گفت یکی دیگر از اقدامات ما در مناطق خارج از محدوده و نواحی جنوب تهران بررسی وضع استقامت و استحکام خانه هائی است که بدون در نظر گرفتن‌ضوابط و استانداردهای موجود ساخته شده استو امکان‌دارد با کوچکترین زلزله فروریزد: در این مورد در نظر داریم‌با کمک مسئولان فنی ازپیشامد های احتمالی جلوگیری نمائیم.

برنامه‌درختکاری شهستان پهلوی

درختکاری مناطق مربوط به فضای سبز شهستان‌پهلوی از هفته آینده آغاز خواهد شد .

امروز گفته شد چنانچـه شهرداری تهران برای غرس نهال‌ها در شهستان پهلوی با کمبود کارگرمورد نیاز مواجه شود از دانش آموزان برای کاشتن درخت استفاده خواهد شد .

بهمین جهت‌درصورت لزوم مذاکراتی با سازمان هـای پیشاهنگی ، شیر و خورشید سرخ ولژیون خدمتگزاران‌بشر انجام خواهد شد تا ازوجود دانش آموزان عضو ایـن سازمانها بـرای درختکاری استفاده شود .

در طرح شهستان پهلوی٦٤ در صد از کل اراضی بایجاد فضای سبز اختصاص یافته است در حالی که با وجود گذشت دو سال هنوز دراین زمینه اقدامی بعمل نیامده‌است.

شرکت ملی نفت نصف نفت‌تولیدی را مستقیما صادر میکند

مونیخـ روزنامه‌زودیکه‌زایتونك می‌نویسد کوشش ایران برای فروش نفت خود بدون دخالت شرکتهای نفتی با موفقیت غیر منتظره روبرو شده‌است .اتحاد جماهیر شوروی برای نخستین بار از ایران نفت‌خام‌خریداری خواهد کردو برزیل نیزتصمیم گرفته است که واردات نفت خود را از ایران تـا دسامبر ۱۹۷۸ چهار برابر کند و در طی سه سال آینده یك چهارم از احتیاجات نفتی خود را از ایران تامین نماید .

ایران تاکنون در مقابـل تجهیز پالایشگاه و یا سهیم شدن در پالایشگاه‌ها به‌رومانی، هندکره جنوبی و سنگال نفت صادر کرده است .

یافتن بازار های جدیدهدف شرکت ملی نفت ایران است و این شرکت سعی می‌کنـد ـ مشتریان جدیدی بدست آورد شرکت ملی نفت ایران می ـ خواهد تا ۱۹۸۰ پنجاه درصداز نفت تولیدی خودرا مستقیما بفروش رساند. این شرکت‌در سال ۱۹۷٦ قریب ٥٥میلیون‌تن نفت استخراج شده مستقیما بفروش رسانده است .

نمایندگان ایـن شرکت امیدوارند که فروش مستقیم آنان در سال جاری افزایش یابد.

احداث شهرك تفریحی در تهران

بررسی برای ایجاد یک شهرک تفریحی در تهـران تـوسط شهرداری پـایتخت بزودی آغازمی‌شود.

متخصصان امور شهری از هم اکنون مطالعاتی را در سطح شهرجهت انتخاب‌محل مناسب برای احداث ایـن شهرک‌تفریحی آغاز کرده‌اند.

بگفته مطلعین ، شهرک باید در نقطه‌ای ایجاد شود که ساکنان نقاط مختلف‌تهران به آسانی بتـوانند بـه آن دسترسی داشته باشند .

شهرداری همچنین ،مطالعه نهایی درزمینه انتقال باغ وحش تهران را آغاز کرد باغ وحش تاکنون موجبـات ناراحتی فـراوانی را بـرای ساکنان‌منازل‌همجوار ازلحاظ بهداشتی‌فراهم‌ساخته و باعث باعث آلودگی محیط زیست نیز شده است .

توضیح

به علت تراکم‌اخبار ومطالب، امروز پاورقی اسرار طول عمر چاپ نشده است . ضمنا شرح جدول کلمات متقاطـع افقی و عمودی مربوط به‌جدول‌عادی‌امروز جابجا شده که از خوانندگان پوزش می‌طلبیم.

سالیانه ۲۰۰ هزار تن کاغذ ومحصولات‌چوبی تولید میشود

بهره‌برداری از مجتمع‌صنایع چوب وکاغذ مازندران تا ۳ سال دیگر آغاز خواهد شدو این مجتمع قادر خواهد بـود سالانه ۲۰۰ هزار تن کاغـذ ومحصولات چوبی تولید و ببازار عرضه کند.

امروز اعلام شد: صنایع چوب وکاغذ مازندران که در سال گذشته در صنایع چوب‌و کاغذ ایران ادغام گردیده بود، مجددا بصورت یک شرکـت مستقل بنام چوب و کاغـذ مازندران با سرمایه یکـمیلیارد ریال اداره خواهد شد.

سرمایه گذاری نهائی

مجتمع صنایع چوب وکاغذ مازندران که بهره‌برداری ازآن در سال ۲۵۳۹ شروع خواهد شد، قادر خواهد بود سالانه ۲۰۰ هزار انواع کاغذ ومقدار قابل توجهی محصولات چوبی ببازار عرضه نماید.

برنامه جدیدی برای استفاده از نیروی انسانی هند در ایران تنظیم میشود

کمیته مشترکی ازنمایندگان ایران و هند درآینده‌نزدیکی تشکیل میشود تابرنامه‌جامع استفاده از نیروی انسانـی ماهر هند در ایران را مورد بررسی قرار بدهد .

این تصمیم درپایان‌اجلاس اخیـر کمیسیون مشترك وزیران ایران و هند در دهلی‌نو اعلام شد .

براساس توافقی که‌دراین اجلاس حاصل شد ، هنـد آمادگی خود را برای تامین احتیاجات آلومینیوم‌کارخانه اراک «آلومینا» اعلام داشت و ایران نیز موافقت‌اصولی خود را در مشارکت بهرهـ برداری از ذخایر «بوکسیت» مناطق شرقی هند اعلام کرد.

همچنین در این مذاکرات ایجاد یک کارخانه دیگـر آلومینیوم در ایران بررسی شد و قرار شدپس‌ازاحداث این کارخانه ، قسمتی از احتیاجات بازار هند از این واحد صنعتی تامین شود، طرفین موافقت کردند : در کار تولید کاغذ و خمیرکاغذ در هند تشریک مساعی و ایران آمادگی خود رابرای تامین قسمتی از احتیاجات مواد پتروشیمی و فرآورده های نفتی هند اعلام داشت.

ضمنا توافق شد طرفین تسهیلات لازم رابرای‌افزایش ظـرفیت شرکت مختلط کشتیرانی ایران وهند فراهم سازند و برنامه جامعی‌برای استفاده از نیروی انسانی ماهر کشور هند تنظیم کنند.

تقویم اطلاعات

ساعات شرعی
استخراج دکتر ریاضی کرمانی

دوشنبه- بیست و یکم شهریورماه ۲۵۳۶
بیست و هفتم‌رمضان ۱۳۹۷-۱۲سپتامبر ۱۹۷۷
استخراج دکتر ریاضی کرمانی
توپ افطار . . . . . ساعت ۷ و ۳۹ دقیقه
توپ سحر (فردا) . . ساعت ۵ و ۱۳ دقیقه
طلوع آفتاب (فردا) . . ساعت ۶ و ۴۱ دقیقه
ظهر شرعی (فردا) . . ساعت ۱ و ۲ دقیقه
توپ افطار (فردا) . . ساعت ۷ و ۳۷ دقیقه

اطلاعات دیپلماتیک

انعکاس خبر مهم روزنامه اطلاعات در محافل سیاسی تهران

خبردیروز روزنامه اطلاعات زیر عنوان « کارتر : دفاع از ایران برای آمریکا اولویت دارد » در محافل سیاسی و اجتماعی بخصوص محافل دیپلماتیک خارجی انعکاس وسیع داشت . این خبر که بطور فشرده تنها در روزنامه اطلاعات منتشر شده‌بود مورد بحث و تجزیه و تحلیل این محافل قرار گرفت و اعتقاد آنان اینست که کارتر رئیس جمهوری آمریکا قدم دیگری برای تفاهم اصولی و ژرفتر باسیاست خارجی دولت‌قبلی آمریکابرداشته است .

سندی را که کارتر امضاء کرد و یک روزنامه آمریکایی آن را فاش ساخت ، تقریبا سیاست دولت قبلی آمریکا بود ، که بعد ازروی‌کارآمدن کارتر مورد مطالعه و بررسی مجدد قرار گرفت ، ظاهرا دولت آمریکا به مراحل‌نهائی بررسی و مطالعه خودرسیده است ، بهمین جهت پیش‌بینی میشود توافق‌های مهم‌سیاسی و اقتصادی کیسینجردرایران که در آن معاملاتی با حجم ۴۵ تا ۵۵ میلیارد دلار پیش‌بینی شده‌بودهمه‌ی آن‌دوباره بمرحله عمل درخواهد آمد .

محافل دیپلماتیک تهران معتقدند که سیاست اتخاذی کارتر اثر مثبت و منفی‌زیادی در روش و سیاست مستقل ملی ایران ندارد . زیراایران در مقابل هردو ابرقدرت سیاست مستقل و تفاهم در پیش‌گرفته است روابط‌ایران و شوروی در ابعاد بزرگ اقتصادی بخصوص در زمینه گاز روبه توسعه و تحکیم است . بهمین جهت شوروی هم در سیاست‌کلی خود رویه همزیستی مسالمت و اعلام مرز های دوستی‌و صلح با ایران را در پیش گرفت . آمریکا نیز بنوبه‌خود دفاع از استقلال ایران را برای منطقه و حوزه خلیج فارس نوعی دفاع از امنیت خود اعلام نمود .

بنظر آگاهان تهران با تمهیداتی که از جانب آمریکا فراهم شده بمقیاس فراوان سفر شاهنشاه آریامهر به ایران که تدارکی‌سیاسی‌برای سفیر شاهنشاه آریامهر به آمریکا می‌باشد یک سفر بااثمر و با اهمیت تلقی میشود .

درراس‌لیست مسائل مهم که باید در آینده روی آن بین دوکشور مذاکره و توافق های جدید قرار گیرد فروش ۶ تا ۸ راکتور اتمی است‌که مقدمات آن درمذاکرات‌چندی قبل فراهم آمده است این امر بعداز آنکه سیاست کلی آمریکادر مورد فروش‌راکتور های‌اتمی روش شد برحله اجرا درخواهد آمد.

وزیر خارجه بلژیک بتهران می آید

ماموریت پیروان هوت سفیر بلژیک دردربار شاهنشاهی پایان یافت بهمین مناسبت دیشب ضیافت شامی از طرف آقای مرتضی قدیمی معاون وزارت امور خارجه در کاخ آن وزارتخانه ترتیب داده‌شد دراین‌ضیافت‌عده‌ای از مقامات عالیرتبه کشور و وزارت خارجه حضور داشتند .

درسر میز شام آقای قدیمی ازسابقه روابط ایران و بلژیک یاد کرد وگفت‌امروز مصادف با هشتاد و هشتمین سال برقراری روابط‌سیاسی بین ایران و بلژیک است و ضمن برشمردن مسائل مختلف اضافه کرد : ما در استانه حصول توافق بین شرکت ملی نفت ایران و شرکت بلژیکی دستیری گازبه منظور حمل و توزیع طبیعی و همچنین موافقت در بهره برداری‌و تصفیه‌مس سرچشمه هستیم .

سفیر بلژیک در پاسخ اظهاراطمینان‌کردکه مذاکرات مربوط به بهره‌برداری از معادن مس به نتیجه مطلوب رسید و با سفر وزیر خارجه بلژیک که در سال آینده به ایران که تدارکی‌سیاسی‌برای سفیر شاهنشاه آریامهر به آمریکا می‌باشد یک سفر بااثمر و با اهمیت تلقی میشود .

درراس‌لیست مسائل مهم که باید در آینده روی آن بین دوکشور مذاکره و توافق های جدید قرار گیرد فروش ۶ تا ۸ راکتور اتمی است‌که مقدمات آن درمذاکرات‌چندی قبل فراهم آمده است این امر بعداز آنکه سیاست کلی آمریکادر مورد فروش‌راکتور های‌اتمی روش شد برحله اجرا درخواهد آمد.

مجله جوانان امروز درسراسر کشورمنتشر شد

برنامه ضربتی ترافیک اول مهر، اعلام شد

رئوس برنامه های ضربتی راهنمائی و رانندگی تهران برای مقابله‌باتراکم ترافیک‌اول مهر و جلوگیری از انسداد راه ها در معابر اصلی‌و فرعی پایتخت امروز اعلام شد .

ماموران انتظامی راهنمائی و رانندگی در یک جلسه که با حضور روسای مناطق راهنمائی و رانندگی تشکیل‌می شود ، با نحوه اجرای برنامه ها و مقررات تازه رفت وآمد در خیابان های تهران آشنا خواهند شد .

متن برنامه های تهیه شده ضربتی راهنمائی و رانندگی برای ترافیک اول مهر ماه به شرح زیر است :

★ اکثریت عوامل انتظامی راهنمائی‌ورانندگی فقط مامور کنترل راه ها و گشودن راه های بسته خواهند شدو تمام فعالیت خود را صرف جریمه کردن اتومبیل های متخلفین نخواهند کرد .

● تنهایکگروه مخصوص از عوامل انتظامی راهنمائی مامور جلوگیری از تخلفات رانندگان وسائط نقلیه درحین رانندگی خواهند بود .

★ اجرای برنامه یکطرفه کردن خیابان‌های اصلی‌پایتخت که قرار بود از نخستین روز سال تحصیلی جدید آغازشود بمنظور دادن آموزش کافی‌به رانندگان جهت چگونگی استفاده از معابر یکطرفه تا اطلاع ثانوی به تعویق‌خواهد افتاد .

● برای پیدا کردن نقاط کور ترافیک (راه بندان ها)درسال تحصیلی جدید- راهنمائی و رانندگی تهران از هلیکوپتر استفاده خواهد کرد و در اجرای این برنامه ، گروهی از ماموران راهنمائی با پرواز بر آسمان تهران راه بندانهارا مشاهده می کنند و محل آنرا با بی سیم به ماموران گروه های ضربتی مستقر درخیابان ها اطلاع می دهند و این ماموربن فورابه محل‌راه‌بندان رفته و اقدام به گشودن راه خواهند کرد .

★ به پلیس مدارس قدرت اجرائی داده میشودو براین اساس طبق گزارش هائی که این پلیس ها به راهنمائی و رانندگی می دهند ،متخلفین‌از دستورات پلیس مدارس‌جریمه ودر صورت لزوم تحت‌تعقیب قرار خواهند گرفت .

تمام مدارس تهران موظف هستند برای عبور صفبدانش آموزان خود از عرض‌خیابان ها از وجود یکی از دانش‌آموزان مدرسه‌مشخص وبلباس مخصوص ملبس می شود ، استفاده کنند .

★ رانندگان وسائط نقلیه باید با دیدن پرچم ایست پلیس مدارس‌توقف کنندوگرنه‌جریمه خواهند شد .

● در مقابل تمام دبستان ها و کودکستان‌های‌تهران ازوجود دختران‌سپاهی‌که خدمت‌وظیفه را در راهنمائی و رانندگی انجام می دهند‌به‌عنوان مراقب استفاده خواهد شد .

★ همزمان با گشایش‌مدارس و آغاز سال تحصیلی ، برنامه های آموزش قوانین‌رانندگی جهت اطلاع کودکان و دانش آموزان‌واولیای آنها ازطریق رادیو تلویزیون ملی پخش خواهد شد .

● به عوامل انتظامی راهنمائی و رانندگی دستور اکید داده شده که با تخلفات سرعت وسبقت غیرمجاز ونیز عدم رعایت حق تقدم که عامل بزرگی در بالا بردن رقم تلفات رانندگی تهران است بشدت مبارزه کنند .

★ از روز اول مهرماموران راهنمائی و رانندگی با عابرین پیاده متخلف مبارزه وسیعی‌را آغاز و آنها راجریمه‌میکنند

● برنامه تکمیل پارکینگ های نیمه تمام و احداث پارکینگ های جدید وسیله بخش خصوصی از جمله برنامه‌های بهبود ترافیک تهران است که همزمان با فرا رسیدن سال تحصیلی جدید اجرای آن‌آغاز خواهد شد .

★تخلفات تاکسیرانان نیزبرای ایجاد نظم در وضع عبور و مرور مردم‌پایتخت شدیداکنترل میشود .

● راهنمائی و رانندگی‌از اولیای دانش آموزان درخواست کرد که برای جلوگیری از حوادث ناگوار رانندگی از یک هفته قبل از گشایش‌مدارس‌بهترین‌راه ممکن جهت عزیمت فرزندان خود را به مدرسه به آنها نشان‌بدهند و در صورتی‌که فرزندان‌خود را با اتومبیل شخصی‌بمدرسه میبرند سعی کنند که سایر کودکان محله خود را نیز که در یک‌مسیر قصد حرکت‌دارند با اتومبیل خود به مقصد برسانند .

★ راهنمائی و رانندگی تهران ازاولیای دانش‌آموزان که با اتومبیل شخصی‌فرزندان خود را به مدرسه میرسانند، درخواست کرد که از توقف دوبله در مقابل مدارس جهت سوار کردن یا پیاده کردن فرزندان خود اجتناب‌کنند،در غیر اینصورت وسیله ماموران مستقر در مقابل مدارس۳هزار ریال جریمه خواهد شد .

مقررات جدید اقامت و تحصیل در امریکا

روادید کسانیکه بصورت توریست به‌آمریکا و قلمپین مسافرت میکنند تبدیل به روادید تحصیلی نمی شوداین قبیل افراد از این دو کشور اخراج خواهند شد یك مقام مسئول‌درسازمان اموردانشجویان کشور دیشب در این زمینه گفت دولت آمریکا طی طرحی که آماده تقدیم به‌کنگره کرده است در صورت تصویب کلیه افرادیکه از سال ۱۹۷۰میلادی بدون مجوز لازم در آمریکا زندگی میکنند‌اجازه اقامت‌مورد تقاضا دریافت میکنند وی‌افزود افرادی که از این پس با گذرنامه عادی یاگشتی به‌قصد تبدیل آن‌به روادید تحصیلی عازم آمریکا هستند‌به‌هیچ‌وجهی موفق نخواهند شد همین مقام تاکید کرد که اداره اقامت آمریکا قمام کوشش خود را برای جلوگیری از ورودواقامت غیر مجاز اتباع خارجی جدید صرف خواهد کرد تا ازتبدیل روادیدهای آنان از گشتی به دانشجوئی یا دانش آموزی خودداری شود همین مقام از خانواده هائی که به این‌ترتیب فرزندان خودرا به خارج می‌فرستند خواست ترتیبی اتخاذ کنند که سرگردانی‌برای‌جوانان خود ببار نیاورند و آنان را از راهنمائی که سازمان امور دانشجویان در اختیارشان‌می‌گذارد به خارج اعزام دارندتا زودتر و بدون اتلاف وقت به منظور برسند یا با اخذ روادید

بقیه در صفحه ٤

بنیاد نیکوکاری والاحضرت شاهدخت شمس پهلوی

دومین دوره کنفرانسهای پزشکی بیماریهای کودکان

روزهای دوشنبه ٤ وسه‌شنبه ٥ مهر ماه در بیمارستان شماره۲ کودکان (مفید)

پروفسورواترلومتخصص تغذیه و استاد دانشگاه لندن و دکتر مارشال متخصص کودکان‌وبیماری های عفونی درباره مطالب زیرسخنرانی‌خواهندنمود

Professor J.C. Waterlow

1. Protein-energy malnutrition: Pathophysiology
   Treatment
   Assessment of marginal malnutrition
   Protein and energy requirements

Dr. W.C. Marshall

1. Recent advances is acute infective gastro-enteritis.
2. Bacterial meningitis-old problems and new thoughts.
3. Aspects of the control of infectious disease in a children's hospital.

صبحها از ساعت ۱۰½ الی ۱ بعد از ظهر .
ورود برای کلیه علاقمندان آزاد است
آدرس : خیابان کورش کبیر بالاتر ازحسینیه‌ارشاد

آگهی پرداخت سود سهام
سیمان شمال
شرکت سهامی عام

از سهامداران محترم شرکت تقاضا میشود از تاریخ ۲۶ شهریور ماه ۲۵۳۶ به بعد در روز های شنبه الی٤شنبه هر هفته از ساعت ۸ و نیم الی ۱۲ با در دست داشتن‌اصل برگ سهام برای دریافت سود عملکرد سال ۲۵۳۵ به دائره سهام شرکت مراجعه فرمایند .
هیئت مدیره سیمان شمال ـشرکت سهامی عام

آگهی پرداخت سود سهام
سیمان تهران
شرکت سهامی عام

از سهامداران محترم شرکت تقاضا میشود از تاریخ ۲۶ شهریور ماه ۲۵۳۶ به بعد در روز های شنبه الی٤شنبه هر هفته از ساعت ۸ و نیم الی ۱۲ با در دست داشتن‌اصل برگ سهام برای دریافت سود عملکرد سال ۲۵۳۵ به دائره سهام شرکت مراجعه فرمایند .
هیئت‌مدیره سیمان‌تهران ـشرکت‌سهامی عام

دانشگاه ملی ایران
پذیرش دانشجو برای دوره های فوق‌لیسانس اقتصاد و علوم سیاسی در سال تحصیلی ۳۷ ـ ۲۵۳۶
در صفحه ۷

آخرین کلاس اعزام فشرده‌وسریع مهرماه از ۲۲ شهریور در موسسه زبانهای خارجی پهلوی ـ شماره ۱۵۹ تلفن : ٦٦٦٦٥٠

آنچه برای مدرسه لازم دارید

از لوازم التحریر گرفته تا روپوش، انواع لباس ورزشی و پوشاك در

کـــــورش

در سلف سرویس لوازم التحریر کورش همه چیز را به سلیقه خودتان انتخاب میکنید

کورش خیابان پهلوی کورش میدان شهناز کورش خیابان فرح‌آباد کورش خیابان قصرالدشت کورش میدان خراسان کورش خیابان شیر وخورشید کورش خیابان مولوی کورش بیست متری جوادیه

کورش درخدمت شماست