اطلاعات

سه‌شنبه ۲۰ آبان‌ماه ۱۳۵۴ ـ سال پنجاهم
شماره ۱۴۸۵۷ تکشماره ۱۰ ریال
۲۸ صفحه

پزشکان متخصص با ۳۰ تومان ویزیت بیماران را میپذیرند

در صفحه آخر

پیروزی عظیم فلسطینی‌ها وشکست اسرائیل در سازمان ملل متحد

ملت فلسطین

در سازمان ملل برسمیت شناخته شد

۳ قطعنامه مهم که سازمان ملل دیشب تصویب کرد

★ مردم فلسطین بعنوان یک‌ملت باید حقوق اراضی و اموال خود را بدست آورند.

★ سازمان فلسطین باید باحقوق‌مساوی‌درهر کنفرانس صلح خاورمیانه شرکت کند.

★ صهیونیسم یک نوع تبعیض نژادی است

رأی موافق ایران به‌قطعنامه‌های فلسطین

نماینده اسرائیل قطعنامه سازمان ملل را پاره پاره کرد

★ نماینده امریکا اخطار کرد: کنگره امریکا از سازمان ملل انتقام خواهد گرفت

در صفحات ۲ و ٤

در پیشگاه علیاحضرت شهبانو

ولیعهد ایران دراولین مسابقه‌فوتبال شرکت کردند

والاحضرت ولیعهد در اولین مسابقه فوتبال که‌شرکت فرمودند اشتیاق و حرارت فراوانی نشان دادند. دراین عکس والاحضرت هنگامی‌که‌پابه توپ بطرف دروازه میروند دیده میشوند.

درصفحه ۳

مصاحبه علیاحضرت‌شهبانوپس‌از خاتمه‌فستیوال فیلمهای کودکان و نوجوانان

شهبانو احساس خود را در مورد اولین مسابقه فوتبال ولیعهد شرح دادند

در صفحه ۲۵

شهبانو جوائز برندگان فستیوال فیلمهای کودکان و نوجوانان را توزیع فرمودند

در صفحه ٤

تا اوایل ماه آینده

آپارتمانهای تاج بفروش میرسد

درصفحه آخر

در آنگولا دوحکومت مستقل تشکیل شد

درصفحه ۲

۱۰ هزار دانشجو وهنرآموز درمجتمع آموزشی وزارت‌راه‌پذیرفته‌میشوند

درصفحه ۳

نخست‌وزیر در مراسم عزیمت اولین گروه‌زائران حج گفت

زائران حج باید قیافه‌واقعی ایران را به‌سایر ملل بشناسانند

در صفحه ٤

نخستین‌برف‌درشمیران وشمال تهران بزمین نشست

برف وباران، ترافیک تهران را آشفته تر کرد

پس از ماهها بی بارانی، سرانجام آسمان رحمت آورد و اندکی برف و نمی باران بتهران فرو ریخت. عکس صبح امروز در میدان تجریش گرفته شده است. درصفحه ٤

بخاطر مضروب‌شدن‌خبرنگار اطلاعات‌وموارددیگر

مجلس از شهرداری سخت انتقاد کرد

★ نماینده تبریز درباره ایراد ضرب ماموران شهرداری به‌خبرنگار عکاس اطلاعات ازدولت سئوال کرد

در صفحه ۲۵

ساعت ۱۱ بامداد دیروز علیاحضرت‌اینگرید ملکه مادر دانمارک‌از کارخانجات رنگسازی‌دیروپ‌ایران بازدید کردند

بازدید علیاحضرت اینگرید ملکه‌مادر دانمارک از کارخانجات رنگسازی دیروپ ایران

یادآور مراودات سودمند دوکشور درطول قرن‌های متمادی است

علیاحضرت اینگرید ملکه مادر دانمارک در آغاز بازدید از تاسیسات کارخانجات رنگسازی‌دیروپ ایران، با قطع نوار سه رنگ‌انباربزرگ وجدیدمحصولات این واحد صنعتی و تولیدی را افتتاح کردند سمت چپ ایشان، آقای‌عبداله آغاسی‌پور رئیس‌هیئت مدیره وسمت راست آقای‌پترباک‌مدیر عامل دیروپ ایران درعکس مشاهده میشوند.

★ کارخانجات رنگسازی دیروپ ایران با سرمایه‌مشترک ایران و دانمارک تاسیس شده و کلیه محصولات‌آن تحت لیسانس دیروپ دانمارک در ایران تولید میشود.

★ کلیه‌دستگاههای کارخانجات رنگسازی دیروپ‌ایران به کادپیوتر و آی. بی. ام مجهز است

گزارش مشروح این‌بازدید درصفحه ۲۲

شرکت کامبین به خیابان سپهبد زاهدی ساختمان شماره ۱٤ طبقه هفتم تلفن ۸۳۷٦٤۰ انتقال یافت.

توضیح دادگستری درباره یک مقاله

متهمین باسپردن وثیقه آزاد شده بودند

سخنگوی وزارت دادگستری امروز به خبرنگار ما گفت: خبر مربوط به تبرئه چهار نفرکارمند گمرک پس از چهار سال زندانی بهیچوجه صحت نداشته‌تا مقاله آقای باقر مجلسی تحت عنوان «چهار سال تلف شده زندگی ٤انسان» مصداقی داشته باشد این متهمین پس از مدت کوتاهی با سپردن وثیقه آزاد شده وحتی برای محاکمه در دیوانکیفر نیز بازداشت نشده‌اند. برائت آنها از اتهام منتسبه نیزبا توجه‌بفرجام خواهی دادستان قطعیت نیافته و موکول به‌رای دیوانکشور است.

محلهای فروش بلیط برنامه‌هنری فرانک‌سیناترا

فروش بلیط از ۸ صبح تا ۸

۱ـ تالار رودکی
۲ـ تالار شهر
۳ـ شعبات بانک رفاه کارگران

شعبه مرکزی	خیابان روزولت روبروی سفارت آمریکا
شعبه بولوار	خیابان بولوار الیزابت دوم مقابل بیمارستان پارس
شعبه تجریش	ابتدای‌جاده‌قدیم‌شمیران
شعبه چهارراه پهلوی	چهارراه پهلوی
شعبه ژاله	خیابان‌شهناز روبروی ایستگاه کلانتری

٤ـ دفتر اطلاعات و جهانگردی مرکز بولوار الیزابت
۵ـ دفاتر هتلهای هیلتون ـ اینترکنتینانتال ـ شرایتون
٦ـ سازمان ملی رفاه نابینایان خیابان فرانسه ـ کوچه مرجان شماره ۳۸
۷ـ دفاتر هواپیمائی ملی ایران ـ درخیابان ویلا، شمال شرقی میدان فردوسی

۸ـ اهالی شهرستانها میتوانند بلیط های مورد نیاز خود را از دفاتر هواپیمائی ملی ایران درشهرستانها رزرو کنند

برای کسب اطلاعات بیشتر به‌تلفن ٤٤۳۸۸ مراجعه فرمایند

از بستگان عزیز و دوستان ارجمند و آشنایان گرامی که بمناسبت درگذشت مادر بزرگوارم حضرت‌علیه بانو امیرزاده کیکاوسی باشرکت در مراسم تشییع و ختم وشب هفت آن فقیده سعیده شرکت‌فرموده‌وموجب تسلی خاطر مصیبت دیدگان شده‌اند ومرا مرهون‌الطاف خویش ساخته‌اند سپاسگزاری می‌نمایم واگربعلت‌تالمات روحی در شرفیابی و عرض تشکرات حضوری تاخیری رخ دهد امید عفو وبخشش دارم.

همایون کیکاوسی

در دامنه سرسبز کوهستان‌های لاهیجان کافه‌تریا آریا، با کلوچه آریا آماده پذیرائی‌شما میهمانان‌ومسافران‌عزیزشمال‌است
نشانی لاهیجان‌جنب هتل آبشار تلفن۳۳۵۳

باکمال تاسف درگذشت جانگداز انسان آزاده و رادمرد پاکسرشت سید جلال صادقی مدیر کل فرهنگ و هنر زنجان را باطلاع خویشاوندان و دوستان‌میرساند.
مجلس ترحیم مردانه وزنانه آنمرحوم از ساعت۱٤ تا ۱٦ بعدازظهر روز چهارشنبه ۲۱ آبان ماه در مسجد الجواد علیه‌السلام برگزار میشود.
خانواده‌های: صادقی. کوشا. صادقی حسینی. فداکار. دکتر علائی. قاضی‌زاده. دکتر قاضی‌زاده. ویسی. سرهنگ دکتر توکلی. زاهدی. سپهبد زاهدی. مهندس دباغ. وزیری‌نیا. عبهری. یزدی. پیکرنگار. توزیع. ثانی. محسنی‌راد. کوهستانی. شمس‌الدینی. سرهنگ پوریاوری. عبدالرحیمی. جدی. میرمحمد صادقی. کشمیری. قربانی. فرزادنیا. جنتی عطائی. ستارخانی. جدیر. ملکیان. ترابگر.

جناب آقای دکتر حسنعلی نشاط
ریاست محترم دانشکده دامپزشکی
باکمال تاسف درگذشت مادر گرامیتان را از طرف مدیریت لبنیات پاک به آنجناب تسلیت عرض نموده بقاء عمر و سلامت بازماندگان آن مرحومه را از خداوند مسئلت دارم.
حمید شله‌چی

استخدام در لشکر پیاده گارد
شرح در صفحه ۷

بلیط‌های بخت آزمائی مخصوص آبان
قرعه‌کشی
فرزا
۱،۲۰۰،۰۰۰ تومان پول ـ اتومبیل ب. ام. و ـ دوردنیا با پان امریکن ـ قالی تبریز ـ تلویزیون رنگی
چه نشستی؟
شاید برنده خوشبخت این جوایز بزرگ تو هستی

توضیح مسئولان مؤسسه تولیدی میخوش

قوطی کمپوت سیب میخوش کوچک نشده است

در صفحه ۲۳

در میان جنگهای خونین داخلی میان ۳ نهضت آزادی‌بخش

انگولا پس‌از ۵۰۰ سال مستقل شد

لوآندا - آسوشیتدپرس- یونایتدپرس - دریاسالار پرتغالی « لئونل کاردوسو» دیشب در مراسم شگفت انگیزی‌درقصر دولتی‌لوآندا رسما استقلال آنگولا را اعلام کرد در مراسم‌ویژه‌ای که در قصر دولتی لوآندا با حضور شخصیت های پرتغالی و آنگولائی و نیز صدها روزنامه نگارخارجی برگزار شد ، دریاسالار پرتغالی بیانیه استقلال آنگولا از پرتغال را برای روزنامه نگاران قراءتکرد.

دریاسالار در جریان‌تفویض قدرت به مردم انگولا طی نطق مهیجی گفت متاسف و اندوهگین است که سه جنبش استقلال طلب انگولا نه تنها باهم متحد و همبسته نیستند که باهم در جریان یک پیکار خونین درگیر هم هستند .

در پی اعلام استقلال‌کامل آنگولا از پرتغال دریاسالار « کاردوسو » در قلعه‌قدیمی « سائو میگوئل » حضور یافت و شخصا پرچم پرتغال را که پانصدسال برفرازآن بحال افراشته بوده پائین آورد .

در پی اعلام رسمی‌استقلال کامل آنگولا و پایان یافتن استعمار ۵۰۰ ساله پرتغال براین کشور آفریقائی ناظران سیاسی گفتند اینک باید منتظر رقابت های شدید خونین سه جنبش آزادی بخش آنگولا بود که هریک خواهند کوشید قدرت کامل در آنگولا را بدست گیرند .

نهضت خلق برای آزادی آنگولا (میلا) که شوروی از آن پشتیبانی می‌کند ، و در حال حاضر پایتخت آنگولا را در تصرف دارد ، طی ساعات اینده بطور یکجانبه اعلام خواهد کرد این نهضت کنترل کامل اوضاع را در اختیاردارد. میلا به عقیده ناظران‌سیاسی همچنین بطور یکجانبه از دو نهضت رقیب دیگر اعلام استقلال خواهد کرد .

در پی اعلام استقلال آنگولا خروج شتابزده پرتغالیها از لوآندا آغاز شد گزارش های رسیده از لوآندا حاکیست‌که اوضاع آنگولا اینک آبستن‌حوادث غیرمنتظره و چه بساخونین و خشونت‌بار است زیرا اگر میلا که پایتخت را در تصرف دارد نسبت به دو نهضت رقیب دیگر بطور یکجانبه اعلام استقلال کند تردید نمی‌توان‌داشت که‌دو جنبش آزادی بخش دیگر با تمام قدرت و قوا دست بکار درهم شکستن مهلا خواهند شد .

دیروز چند ساعت قبل از اعلام رسمی‌استقلال انگولا حدود ۱۴۰۰ تن آواره از انگولا گریختند . این عده که ظاهرا از وحشت درگیری های خونین پس از استقلال آنگولارا ترک کفتند با چند هواپیما از فرودگاه « ویندهوک » به پرتغال پرواز کردند . یک گزارش حاکیست که پس از اعلام استقلال‌اینک هزاران تن آواره به سرعت خود را آماده‌ترک‌آنگولا میکنند. پناهندگان از فرودگاه های مختلف آنگولا مستقیما به لیسبون پرواز داده میشوند و هجوم بزرگ آوارگان دشواریهای شدیدی برای دولت پرتغال بوجودآورده است .

حمله گازانبری

طبق گزارش خبرگزاری آلمان دیروز در حالیکه بیش از یک روز به موعد اعلام استقلال رسمی آنگولا باقی نماندهبود ، نیروهای تحت‌فرمان گروهمارکسیستی نهضت خلق برای آزادی آنگولا نومیدانه تلاش می‌کردند تا با حمله‌گازانبری نیرو های مشترک دوگروه دیگر استقلال طلبان‌آنگولا یعنی جبهه ملی‌آزادی‌آنگولا و اتحادیه‌طرفداران‌استقلال کامل آنگولا مقابله کنند . هدف این حمله که از دو طرف جریان دارد خارج کردن لوآندا پایتخت‌آنگولا از تصرف نهضت خلق‌است. در همان گزارش گفته شده است که نیرو های مختلط دو جبهه دشمن گروه مارکسیستی نهضت خلق برای آزادی انگولا (میلا) شهری بنام « نوردونو » و شهر دیگری را که «پورتو آمبوئیم » نام دارد تصرف کرده‌اند و گفته میشود که با تهاجمی صاعقه‌آسا بطرف منطقه ساحلی « باردوکوآنزو » درحرکت هستند . این ناحیه تنها ۵۰ کیلومتر از سمت جنوب با لوآندا فاصله دارد .

گزارشهایی که از آفریقای جنوبی فرستاده میشود‌حاکی است که در جبهه شمال شاه لوله آب مشروب پایتخت آنگولا بوسیله نیرو های مهاجم بشدت آسیب دیده و طبق آخرین گزارشها جریان آب آشامیدنی در مخازن‌آب لوآندا تقریبا متوقف شده است . .

برخی گزارشهای‌دیگرحاکی است که حتی دستجات کوچکی از کوماندو های مرگ دو گروه دشمن میلا مخفیانه به داخل لوآندا نفوذ کرده‌اند و ماموریت دارندکه ولو بابخطرانداختن جان خود در برگزاری‌جشن های استقلال آنگولا که احتمالا امروز (سه‌شنبه) بوسیله گروه مارکسیستی میلا برپا خواهد شد خرابکاری کنند .

پرچم پرتغال پس‌از پانصد سال از فراز دژ معروف «سان‌میگوئل» پائین آورده میشود .
عکس رادیو آسوشیتد پرس

درانگولا دو جمهوری تاسیس شد

لواندا - خبرگزاری فرانسه - با عزیمت پرتغالی ها از آنگولا دو جمهوری در این کشورتشکیل‌شد .

از یکسو کمیته مرکزی نهضت آزادی بخش خلق آنگولا «میلا» طرحی تصویب کرد که بموجب آن کشور جدید خلق آنگولا ، نامیده خواهد شد . کشور آنگولا یک کشور مستقل و دموکراتیک خواهد بود و هدف آن آزاد کردن کامل آنگولا از بقایای استعمار و امپریالیسم است .

این قانون از نیمه‌شب روز ۱۱ نوامبر (امروز) بمرحله اجرا درمی آید و «اوگیستینونتو» رهبر نهضت خلق آزادی بخش از این ساعت به مقام ریاست جمهوری آنگولا میرسد .

از سوی دیگر جبهه آزادی بخش آنگولا (فنلا.) به ریاست «هولدن‌روبرتون»تشکیل‌جمهوری خلق‌دموکراتیک آنگولا را در «آمبریز» اعلام کرد .

تاوقتی قرارداد «سالت» امضاء نشود فورد با برژنف ملاقات‌نمیکند.

کی‌سینجر به مداخله شوروی وکوبا درآنگولا حمله کرد

واشنگتن - خبرگزاری فرانسه - هنری‌کی‌سینجر وزیرامورخارجه‌آمریکادر یک مصاحبه مطبوعاتی اعلام داشت اتحاد جماهیر شوروی آخرین پیشنهاد های آمریکا رادر باره محدود کردن سلاح های استراتژیکی (سالت)ردکرده است اما این به آن معنی نیست که ایالات متحده پیشنهاد دیگری عنوان خواهد کرد ، چه ما هنوز منتظر دریافت یک جواب عاقلانه از سوی دولت شوروی هستیم و معتقدیم که همیشه اختلاف نظر را میتوان به‌نحوی برطرف کرد .

وزیر خارجه‌آمریکا بالحنی‌جدی‌به شوروی به مسکو هشدار داد که عدم همکاری این کشور در مورد مذاکرات تحدید سلاح های استراتژیک شکاف‌عمیقی‌در مذاکرات دو ابر قدرت بوجودآورده‌است. کی سینجر آنگاه شوروی را بخاطر این عدم همکاری مورد نکوهش قرارداد.

کی‌سینجر توضیح داد که بدون امضای دومین قرارداد سالت نمیتوان انتظار داشت که در آینده ملاقاتی بین پرزیدنت فورد و لئونید برژنف صورت گیرد و شاید خود او بتواند با اندره گرومیکو ملاقات و گفتگو کند .

کی‌سینجر در باره تغییراتی که پرزیدنت فوردر دستگاه دولتی آمریکا داده گفت تعیین رئیس جدیدی برای شورای امنیت ملی آمریکا مسلما هیچ گونه تغییری در رستاخیز خارجی‌آمریکا بوجود نخواهد آورد .

کی‌سینجر در باره اختلافات خود با جیمز شلزینگر وزیر دفاع سابق آمریکا گفت این اختلافات چیز مهمی نبود و پس از تعریف‌وتمجید از وزیر دفاع پیشین گفت آخرین پیشنهاد های آمریکا به شوروی در باره مسئله‌سالت با توافق ما دو نفر تهیه شد و اطمینان دارم دونالد رامزفلد ، وزیر دفاع جدید نیز مرد باهوشی است و به مسائل امنیت ملی آگاهی کامل دارد .

کی‌سینجر در باره روابط‌آمریکا و جمهوری خلق چین گفت پرزیدنت جرالدفورد در همان تاریخی که قبلا تعیین شده یعنی‌قبل از پایان سال۱۹۷۵ از پکن دیدن خواهد کرد و شایعاتی را دایر بر اینکه دیدار اخیر وی از پکن با شکست روبرو شده است جدا تکذیب نمود . وزیرامورخارجه آمریکا در باره اوضاع خاورمیانه گفت ایالات متحده با قطعنامه مربوط به محکوم کردن صهیونیسم مخالف است و تا وقتی که سازمان آزادی بخش فلسطین تصمیم نگرفته است موجودیت‌اسرائیل و قطعنامه های شماره ۲۴۲ و ۳۳۹ شورای امنیت را برسمیت بشناسد با این سازمان وارد مذاکره نخواهد شد .

کی‌سینجرسپس به مسئله آنگولا که از امروز جزو کشور های مستقل جهان در آمده اشاره کرد و اتحاد شوروی و کوبارامتهم نمود که‌اسلحه و مهمات وارد آنگولا کرده‌اند و علاوه بر این کوبا عده‌ای از مشاوران نظامی خود را برای کمک به « نهضت خلق آزادی بخش آنگولا - میلا - باین سرزمین اعزام داشته است. کی‌سینجر تاکید کرد که سیاست شوروی در مورد آنگولا با روح قرارداد های هلسینکی و « تفاهم بین شرق و غرب» ناسازگار است .

سازمان‌ملل ۳ قطعنامه مهم بنفع فلسطینی هاتصویب کرد

سازمان ملل حقوق فلسطینی ها را بعنوان یك ملت برسمیت شناخت

سازمان ملل - یونایتدپرس - خبرگزاری آلمان مجمع عمومی سازمان ملل دیروز (دوشنبه) با اکثریت بزرگ‌آراء خود دو قطعنامه را تصویب کردکه در یکی از آنها لزوم استیفای حقوق انکار ناپذیر ملت فلسطین و در دیگری ، ضرورت دعوت شدن نمایندگان سازمان آزادی بخش‌فلسطین، به شرکت کردن در هر مذاکراتی که برای برقرار کردن صلح در خاورمیانه انجام گیرد تاکید شده است

مجمع عمومی سازمان ملل علاوه براین نظر توصیه شده از طرف کمیته‌ای مرکب از ۲۰ کشور عضو سازمان ملل را که در آن صهیونیسم اسرائیلی باراسیسم وتبعیض نژادی برابر نهاده شده است تصویب کرد نظر مذکور طی قطعنامه جداگانه‌ای از تصویب کمیته ۲۰ کشورگذشته است

در جلسه دیروز مجمع عمومی ابتدا با اکثریت ۱۰۸ رای موافق در برابر ۸ رای مخالفو ۳۵ رای ممتنع قطعنامه‌ای را تصویب کردکه در آن توصیه شده است که کمیته‌دیگری مرکب از نمایندگان ۲۰ کشور بوجود آید و برنامه‌ای‌تهیه کندکه هدف از آن کمک به‌مردم فلسطین برای رسیدن به حق استقلال وتعیین سرنوشت خویش بعنوان یك ملت‌واعاده اراضی واموال مردم فلسطین باشد در این قطعنامه تقاضا شده است که نمایندگان سازمان آزادی بخش فلسطین به کارهایی را که تا آن وقت انجام خواهد داد به شورای‌امنیت تسلیم کند و در رای‌گیری بعد با اکثریت ۹۳ رای موافق در برابر ۱۸ رای مخالفو ۲۷رای ممتنع قطعنامه دیگری از تصویب مجمع عمومی سازمان ملل گذشت که در آن‌لزوم ضمانت کردن حقوق‌نقض ناپذیر ملت فلسطین مورد تاکید قرار گرفته وتوصیه شده است که نمایندگان سازمان‌آزادی بخش فلسطین بعنوان تنها نمایندگان قانونی مردم‌فلسطین دعوت شوند تا در هر کنفرانس و مذاکره‌ای که با همکاری سازمان ملل برای برقرار کردن صلح در خاورمیانه برپا خواهد گردید شرکت کنند .در این قطعنامه صریحاگوشزد شده است که کمیته مذکور تا اول ژوئن آینده گزارش هنگام شرکت در مذاکرات صلح خاورمیانه بایدبا نمایندگان سایر طرفهای مناقشات این منطقه حقوق مساوی داشته باشند.

پاره کرد

ضمنا مجمع عمومی سازمان ملل بدون اعتنا کردن باین اعلام خطر که تصویب قطعنامه‌ای حاکی از عقیده برابری و بی تفاوت بودن صهیونیسم و مشرب تبعیض نژادی و نژاد پرستی به آبروی سازمان ملل لطمه‌خواهد زد دیشب قطعنامه‌ای را که در این مورد از طرف‌اعراب پیشنهاد شده بود تصویب کرد .

در این قطعنامه بنام سازمان ملل آشکارا اعلام‌شده است که صهیونیسم شکلی از راسیسم و تبعیض نژادی است.اخذ رای برای تصویب این‌قطعنامه بدنبال‌مشاجرات لفظی سختی که بین طرفداران و مخالفان آن درگرفت انجام شد و عاقبت نمایندگان ۷۲ کشور بنفع قطعنامه مذکور و ۳۵ نفر علیه آن رای دادند . آراء ۳۲ کشور دیگر ممتنع بود و نماینده آمریکا رای مخالف داد .

بعد از تصویب شدن قطعنامه حئیم‌هرزوگ نماینده اسرائیل در حالی که در پشت میز خطابه قرار گرفته‌بود در برابر چشم تمام نمایندگان کشور های عضو سازمان ملل نسخه‌ای از رونوشت قطعنامه را با خشم تمام پاره کرد و گفت برای ما یهودیان این‌قطعنامه ورق پاره‌ای بیش نیست و با آن باهمین تلقی رفتار خواهیم کرد .

نکته جالب توجه این بود که «کلانس ماریکل» نماینده آمریکا پیش از رای‌گیری اعلام خطر کرده بود که اگر قطعنامه‌ای که در آن صهیونیسم یهودی وتبعیض نژادی با یکدیگر برابر و بی تفاوت شناخته میشوند از تصویب مجمع عمومی بگذرد کنگره آمریکا واکنش بسیار خصمانه‌ای نشان خواهد داد و علیه سازمان ملل‌تصمیمی انتقامی و کیفر دهنده خواهد گرفت .

حئیم هرزوک نماینده اسرائیل در سازمان ملل قطعنامه هایی را که دیروز در پشتیبانی از حقوق ملت فلسطین از تصویب مجمع عمومی سازمان ملل گذشته است محکوم کرد و اعلام نمود که اسرائیل حاضر به شرکت کردن در مذاکره‌ای در باره‌صلح خاورمیانه که سازمان آزادیبخش فلسطین نیز در آن شرکت داشته باشد نخواهد شد .

نماینده اسرائیل گفت : تصویب این قطعنامه‌هادر مجمع عمومی نشانه دیگری از انحطاطی است که‌سازمان ملل بر اثر غلبه عناصر افراطی دچار آن شده است .

اما از طرف دیگر فاروق قدومی که سخنگوی‌امور خارجی سازمان آزادیبخش فلسطین است مجمع عمومی سازمان ملل را بخاطر تصویب کردن دو قطعنامه دیروز مورد ستایش قرارداد و این قطعنامه ها را تصمیماتی دانست که اهمیت تاریخی دارند . قدومی اعلام کرد که ملت فلسطین نبرد مشروع خود را در تمام جبهه های سیاسی ، اقتصادی ، فرهنگی و نظامی برای بازداشتن و شکست دادن دشمنان صلح و عدالت ادامه خواهد داد .

اسرائیل دیشب قطعنامه هایی را که روز گذشته در حمایت از حقوق فلسطینی‌هادر مجمع‌عمومی سازمان ملل به تصویب رسیده است بعنوان‌مانعی در راه‌برقراری صلح در خاورمیانه محکوم کرد .

اسحق رابین نخست وزیر اسرائیل در نخستین واکنش خود در برابر کارهایی‌که‌دیروز در مجمع عمومی سازمان ملل انجام گرفته است بار دیگر تاکید کرد که اسرائیل هرگز حاضر به مذاکره کردن با گروهی که نام خود را سازمان آزادیبخش فلسطین‌گذاشته است‌نخواهد شد .

نخست وزیر اسرائیل اضافه کرد که مجمع عمومی سازمان ملل با تصویب کردن قطعنامه هایی که در آنها از فلسطینی ها پشتیبانی شده تمام اصول و بنیاد های اخلاقی را زیرپا گذاشته و از نظر ارزشهای اخلاقی به نازلترین سطح انحطاط تنزل کرده است .

نخست وزیر اسرائیل کشور هایی را که به قطعنامه های مذکور رای داده‌اند ملامت کرد و گفت که آنها با این کار مسئولیت های خطیری را بعنوان عوامل لطمه زدن به کوشش های معطوف به برقراری صلح واقعی در خاورمیانه برای خود ایجاد کرده‌اند .

شوروی از امریکا خواست کنفرانس ژنوتشکیل شود

مسکو- خبرگزاری فرانسه - تاس خبرگزاری رسمی شوروی گزارش داد که دولت شوروی ضمن پیامی از آمریکا خواسته است که‌کنفرانس ژنو درباره خاورمیانه هرچه زودتر باشرکت‌کلیه طرفهای‌ذینفع ازسازمان آزادی بخش فلسطین‌و اسرائیل و براساس تساوی حقوق کلیه شرکت کنندگان تشکیل شود .

در پیام دولت شوروی تاکید شده است که ایالات متحده و اتحاد شوروی نیز باید بعنوان رئیس مشترک کنفرانس در جلسات‌حضور یابند.

پیام شوروی روز ۹ نوامبر توسط آناتولی دوبری‌نین سفیر آن کشور در واشنگتن به‌هنری کی‌سینجر وزیر امور خارجه آمریکا تسلیم شده است .

گروه مرگ فلسطین به اسرائیل حمله کرد

تل‌آویو - یونایتد پرس- نیرو های اسرائیلی یکدسته چهار نفری از چریکهای‌عرب را در یکی از باغهای سیب نزدیک شهر متولا در شمال اسرائیل بدام انداختند وهمه آنها را کشتند .

این چهار نفر از مرز لبنان مخفیانه به داخل اسرائیل نفوذ کرده بودند. سربازان اسرائیلی پس از قتل چهار چریک عرب از مرز لبنان نیز گذشتند ودو مرد را که از آن طرف مرز و از داخل قلمرو لبنان به تماشای صحنه زد وخورد چریکهای عرب و نیرو های اسرائیل پرداخته بودنداسیر کردند و به اسرائیل باز- گشتند .

سخنگوی فرماندهی ارتش اسرائیل اعلام کرد که‌نیرو های این کشور چهارچریک عرب راشبانه تحت تعقیب قرار دادند و سرانجام در جریان یک زد و خورد سخت که تقریبا به جنگ تن به تن شباهت داشت و در داخل یک باغ سیب بر پا شده بود هر چهار چریک‌را نابود کردند .

در بیروت‌سازمان چریکی که چهار کوماندوی مقتول از اعضای آن بودند دیروز اعلام کرد که یکی از دسته های مرگ این سازمان در شمال اسرائیل به یک هتل و یک آسایشگاه حمله کرده است .

طی بیانیه‌ای که بوسیله خبرخزاری فلسطینی وفا انتشار یافته است حمله‌شده که چریک های گروه مرگ بعد از آنکه خود را به آبادی یهودی نشین کفار جلادی رساندند با نیروهای دشمن در هوای سخت درگیری بیرحمانه‌ای پیدا کردند.دراین بیانیه‌سرنوشت چهار چریک عرب اشاره نشده اما اضافه گردیده‌است که جزئیات عملیات ضد اسرائیلی آنها به محض دریافت شدن اطلاعات لازم برای آگاهی‌عموم درروزنامه ها چاپ خواهد شد .

مسابقه ملکه‌های زیبائی گروهی از ملکه های زیبائی کشور هائی مختلف در لندن اجتماع کرده‌اند تا در مسابقه انتخاب ملکه زیبائی جهان‌شرکت کنند . عکس «مانیزلاماکسی کلارک» ۲۲ ساله ملکه زیبائی کوبا را هنگام پگزدن‌به سیگار برگ خود در لندن نشان میدهد .

راه‌پیمایان ازبازگشت به مراکش ناراضی هستند

راه‌پیمایان ممکن‌است دوباره بصحرا بازگردند

اقادیر - رویتر - در حالیکه ده ها هزار تن راه پیمایان بدستور ملک حسن دوم پادشاه خود خروج از صحرا و بازگشت به شهر ودیار خود را ادامه‌میدهند دیشب در اقادیر اعلام‌شد توافق نهائی‌بین‌اسپانیاو مغرب برسر مسئله صحرا نزدیک است و یک تیم عالیرتبه مذاکره‌کننده‌ازجانب مغرب طی ۴۸ ساعت آینده به مادرید خواهد رفت .

در عین حال خبرگزاری رسمی اسپانیا از العیون پایتخت صحرا گزارش داد راه پیمایان مراکشی بدون برخوردباحادثه‌ای ازامتداد مناطق مین‌گذاری شده در صحرا راه خود بسوی مرز خروج‌از صحرا را درپیش گرفتند اما از چهره های اکثر آنان پیدا بود که از بازگشت خرسند نیستند و حتی عصبانی هم هستند .

در حالیکه توافق قریب الوقوع اسپانیا - مراکش برسر مسئله صحرا ماهیت بحران رابکلی دگرگون‌کرده است رئیس جمهوری موریتانی در « بشار» واقع در جنوب الجزایر با حواری بومدن‌رئیس‌جمهوری‌الجزایر دیدار و درباره مسئله‌صحرا باوی گفتگو کرد .

ناظران سیاسی برای این دیدار و نتایج احتمالی آن اهمیت بسیار قائلندزیرا معتقدند با توافق ناگهانی اسپانیاو مغرب برسرصحرا اینک الجزایر و موریتانی هستند که باید موضع خود را معلوم کنند . ناظران سیاسی میگویند با توافق دوجانبه اسپانیا - مغرب ممکن است الجزایر و موریتانی روش واحدی در قبال مسئله اتخاذ کرده و احتمالا به اقدام ناگهانی و غیر مترقبه برای خنثی کردن توافق مغرب -اسپانیا مبادرت ورزند .

وزیر اطلاعات مغرب‌اعلام کرد که همه ۳۵۰ هزار داوطلب راه پیمائی روز یکشنبه از مرزهای‌مصنوعی گذشته و وارد صحراشده بودند .

امادر هر حال درماجرای صحرا دیپلماسی پیروزشده و بازی صحرای‌غربی‌اکنون از راه پیمایی سبز به پشت میز سبز منتقل شده است .

گروههای داوطلبان‌باهمان نظم و انضباطی‌که از طرفایه به حرکت در آمده بودند اکنون به این شهر باز میگردند . به عقیده آنها بازگشت به طرفایه یک عقب نشینی نیست بلکه مرحله تازه‌ای در بدست آوردن صحرای‌غربی است . یک مقام آگاه اظهار داشت که داوطلبان راه پیمائی در انتظار پایان مذاکرات‌اسپانیا مغرب درطرفایه خواهندماند و تاوقتی که مذاکرات به نتیجه نرسیده است به شهرهای خود باز نخواهند گشت . و اگر مذاکرات به نتیجه نرسید دوباره به صحرا باز میگردند .

بخاطر آنکه همسرش پولهای او را ربوده و فرار کرده

مردی ۴ دیپلمات وکارمند بلژیکی را گروگان گرفت

تونس - آسوشیتدپرس- خبرگزاری‌فرانسه - یک مرد مسلح تونسی دیروز به سفارت بلژیک‌درتونس‌یورش برد و چهارتن‌از کارمندان بلندپایه‌سفارت را به‌گروگان گرفت . گروگان ها عبارتند از ادموند دوول کنسول سفارت یک دیپلمات و دو سکرتر که هر چهار تن بلژیکی هستند .

پلیس تونس در پی به گروگان گرفته شدن چهار کارمند عالیرتبه سفارت‌بلژیک ساختمان‌سفارت‌رادر‌محاصره گرفت و از نزدیک شدن روزنامه‌نگاران و خبرنگاران عکاس به سفارت جلوگیری بعمل آورد .

ساختمان‌سفارت بلژیک در تونس قبلا خانه محل سکونت حبیب بورقیبه‌رئیس جمهوری تونس بود و در یکی از محله های اعیان‌نشین پایتخت تونس قرار گرفته است .

مرد مسلحی که چهار کارمند سفارت بلژیک را در تونس‌به‌گروگان‌گرفته دیشب تا نیم بعد از نیمه شب برای اعلام قبولی و درخواست هایش مهلت داد و تهدید کرد که در پایان مدت این اولتیماتوم هر چهارگروگان را بقتل خواهد رسانید ..

به گزارش خبرگزاری تونس مرد مسلح دو درخواست مطرح‌کرده‌است: بجای سه میلیون فرانک بلژیکی که همسرش از وی ربوده‌است‌سه میلیون‌فرانک پول نقد بوی تحویل دهند.

دیگر اینکه زنش که‌در بلژیک مانده با یکی از کسان نزدیکش به تونس آورده شود .

ولی چون انجام درخواست های وی تا ساعت نیمه‌بعداز نیمه شب (بوقت تهران) انجام پذیر نشد حاضر شد مهلت اولتیماتوم خود را تانیم ساعت بعد ازظهرامروز (بوقت تهران) تمدید کند .

به گفته مقامات پلیس مرد مسلح که چهار نفر را به گروگان گرفته یک تونسی ۴۴ساله بنام«نیجانس هرزی» است‌در صورتیکه‌درخواست های وی برآورده نشود چهار گروگان را یکی پس از دیگری خواهد کشت .

مقامهای تونسی میکوشند باین مرد مسلح که ظاهرااز عمرش سیر شده قوت قلب و آرامش خاطر بخشند و باو اطمینان داده‌اند که جستجو برای پیدا کردن همسرش که بلژیکی آلمانی الاصل است ادامه دارد .

یک‌مقام تونسی توضیح داد هرزی در بلژیک با یک زن آلمانی ازدواج کرده و پس از آن همسرش که به تبعیت بلژیک در آمده بود تمام اندوخته او را ربوده و به آلمان فرار کرده‌است.

هرزی اکنون میخواهد سی هزار فرانک ازاین‌پول که نزد همسرش باقی مانده بوی پس داده شود .

پلیس تونس برای آرام کردن هرزی دیشب مادر و خواهر او را پیدا کرد وبه سفارت آورد ولی هرزی حتی حاضر نشد از پشت در به سخنان مادرش گوش کند .

سحرگاه امروز دو دیپلمات‌بلژیکی برای‌رسیدگی به ماجرای گروگان گیری‌که در سفارت بلژیک روی داده وارد تونس شدند .

تا ساعت چهار و نیم بامداد‌امروز هیچگونه‌تغییری در اوضاع روی‌نداده بود.

هرزی همچنان چهار گروگان را در یکی ازاتاق های طبقه اول سفارت با مسلسل دستی تهدید میکند.

مستغلات‌باتضمین درآمریکا

با ۷۵٪ وام بانکی و ۳.۵٪ نفع و امکان شغل برای مشورت در سمینار شرکت نمائید TRUST ۶۶۲۳۹۱ صبح ها

نتایج امتحان مقدماتی توفل بررسی میشود

بررسی نتایج امتحان مقدماتی توفل از دیروز در انستیتو انگلیسی سیمین مرکز آموزش توفل آغاز شد. در این‌بررسی‌ها اساتید با تجربه توفل بنحوه کار یک یک داوطلبان رسیدگی کرده آنها را در جهت کسب امتیازات بالاتر با استفاده از منابع و متدهای پیشرفته حمایت خواهند کرد .

امتحان مقدماتی توفل‌که طرح دقیقی‌است از توفل‌بین‌المللی روز جمعه شانزدهم آبان‌ماه صبح و بعداز ظهر باشرکت صدها داوطلب در ساختمان مرکزی انستیتو انگلیسی سیمین برگزار شد و بررسی نتایج آن تاآخر هفته جاری ادامه خواهد داشت.

آ-۳۵۷۱۶

موزیك نریمان
هامو

متخصص کوك و تعمیرات هر نوع پیانو ، فارغ‌التحصیل ازدانشگاه انگلستان وعضورسمی انستیتو ادوات موسیقی لندن دارنده نمایندگی رسمی پیانو های انگلیسی وکیمبل آمریکائی .
تلفن ۸۵۹۸۵۱ و۷۶۴۴۸۷ ۱-۳

GROVE

جرثقیلهای تمام هیدرولیکی گرو
انواع کامیونی- بیابانی- چرخ کوتاه
۲تن الی ۱۲۰تن

GROVE
شرکت ماشینهای بالابر بامسئولیت محدود
تهران- تخت‌جمشید‌شرقی ۴۲۸ تلفن: ۷۵۷۰۰۱
موجود در تهران - تحویل فوری

موفق‌ترین اختراع درتاریخ گاه‌شماری را بشما معرفی میکنیم

پولسار ، کامپیوتر زمان

در عصر ما پدیده‌های شگفت‌انگیزی در زمینه‌های زندگی بشر وارد شده که هر یك از عجایب تکنولوژی زمان ما بشمار میرود و از آنجمله در صنعت ساعتسازی پولسار کامپیوتری است که آنرا به مچتان می بندید .

این پدیده خیره کننده عصر ما :

۱- با فشار یك دکمه وقت دقیق را بشما میگوید و در یکسال چند ثانیه بیشتر پس‌وپیش نمیشود
۲- با فشار دکمه دیگرروز و ماه را نشان میدهد
۳- ۵۰۰ سال کار میکند
۴- هیچوقت احتیاج به تعمیر ندارد
۵- تا عمق ۳۰ متر صددرصد واتر پروف است

پولسار درخشنده‌ترین نشانه تکنولوژی پیشرفته روزگار ما است

PULSAR

پولسار کامپیوتر زمان
نماینده انحصاری در ایران
مهدی جواهری و برادران - شماره ۸۵ خیابان شاهرضا
بین کالج و پهلوی - تلفن ۶۶۲۱۳۷

نفیس‌ترین‌هدیه برای تمام روزهای سال

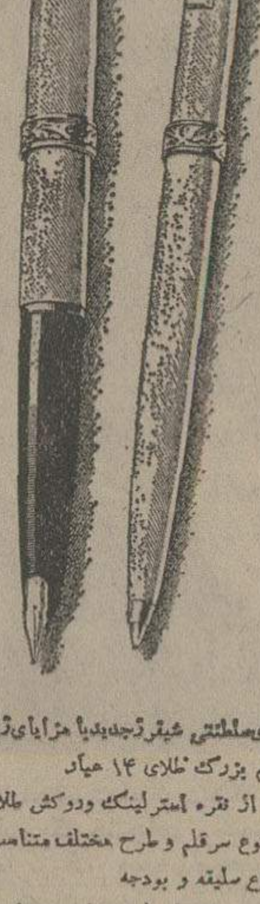

قلمهای‌سلطنتی شیفر‌جدیدبا مزایای‌زیر:
سرقلم بزرگ طلای ۱۴ عیار
بدنه از نقره استرلینگ ودوکش طلا
۱۴ نوع سرقلم و طرح مختلف متناسب با هرنوع سلیقه و بودجه
خودنویس همراه با خودکار ، مداد و یا علامت‌گذار عرضه میشود .
متجاوز از ۶۰ سال‌کار و تجربه مهندسین عالی مقام بزرگترین کارخانه خودنویس جهان پدیده جدیدی بنام شیفرز امپریال سلطنتی به شما عرضه مینماید .
همین امروز از انواع مدلهای جدید قلم و خودکارشیفرز دیدن نمائید .

شیفرهدیه‌جاودانی

شیفر
SHEAFFER®
SHEAFFER, WORLD-WIDE, A textron COMPANY

موسسه‌گرانفر تلفن : ۲۷۵۰۹

مجله دنیای ورزش
روزهای شنبه منتشر میشود

در پیشگاه علیاحضرت شهبانو

ولیعهد ایران در اولین مسابقه فوتبال شرکت کردند

در پیشگاه علیاحضرت‌شهبانو ساعت ۳ بعدازظهر دیروز در زمین فوتبال کاخ سعدآباد با دیدار تیم‌های فوتبال مدرسه والاحضرت رضا پهلوی ومدرسه اندیشه، مسابقات فوتبال جام نهم آبان آغاز شد.

در این مسابقات بجز تیم فوتبال مدرسه رضا پهلوی که والاحضرت همایون ولایتعهدرضا پهلوی در آن عضویت دارند، پنج تیم مدارس اندیشه ،رازی، خوارزمی وایران‌زمین نیزحضور دارند . این مسابقات باهمکاری فدراسیون فوتبال کشور وزارت آموزش وپرورش بطور دوره‌ای برگزار میشود و بازیکنان زیر۱۵ سال درآن حق شرکت دارند.

در مراسم افتتاحیه مسابقات، پس از تشریف‌فرمائی علیاحضرت شهبانو فرح پهلوی به جایگاه مخصوص ، در آغاز سلام شاهنشاهی نواخته شد و آنگاه گروه داوران و تیم‌های شرکت کننده از مقابل جایگاه مخصوص رژه رفتند.

برای نخستین مسابقه جام دو تیم مدارس رضا پهلوی واندیشه باپیراهنهای قرمز وزرد رودر روی‌هم‌صف‌آرائی کردند.بازیکنان تیم مدرسه رضا پهلوی این‌افتخار را داشتند که در کناروالاحضرت همایون ولایتعهد قدم به میدان بگذارند. والاحضرت‌همایون رضا پهلوی با شماره هفت و در پست گوش چپ بازی کردند .

علیاحضرت شهبانو در تمام مدت مسابقه اعضای هر دو تیمرا تشویق‌میفرمودند.

آقای علم وزیر دربارشاهنشاهی، دکتر هوشنگ شریفی وزیر آموزش و پرورش، هرمز قریب رئیس کل تشریفات شاهنشاهی، تیمسار سپهبدحجت رئیس‌سازمان تربیت بدنی و تفریحات سالم ایران، کامبیز آتابای رئیس فدراسیون فوتبال کشور، اولیاء دانش آموزان شرکت کننده در مسابقه تعدادی از دانش‌آموزان مدارس شرکت کننده درمسابقات از جمله والاحضرت شاهدخت فرحناز پهلوی وو والاحضرت شاهپور علیرضا تماشاچیان این مسابقه بودند .

این مسابقه در پایان دو وقت ۳۵ دقیقه‌ای بانتیجه ۱ـ۱مساوی پایان پذیرفت .

تیم رضا پهلوی در دقیقه ۱۱ باگلی که افشین قدسی سانتر فرو ارد این تیم بثمر رسانید از حریف پیشی گرفت . لیکن ۲۱ دقیقه بعد و قبل از پایان نیمه نخست اشکان نوآموز گوش راست تیم اندیشه گل مساوی تیمش را بثمر رسانید.

در دقیقه ۱۴ همین‌نیمه نخست سانتر سریعی از والاحضرت رضا پهلوی از جبهه چپ ،خطر تازه‌ای روی دروازه اندیشه خلق کرد که رامین تشرفی مدافع‌این تیم با ضربه سرتوپرا دفع کرد.

یک لحظه بعد ضربه کرنر والاحضرت رضاپهلوی‌که ازضربه پای چپ سنگینی برخوردارهستند در دقیقه ۴۰ بدنبال یک فرار فردی از جبهه، چپ و با شلیکی سرضرب و حساب شده، تا آستانه زدن گل پیروزی تیم خود پیش رفتند. لیکن خروج بموقع محمد رضا اوحدی دروازه‌بان اندیشه و برخوردتوپ باپای او شانس گل دوم را ازتیم رضا پهلوی گرفت.

در دقیقه ۵۳ یکبار دیگر والاحضرت همایون ولایتعهد با یورش روی توپ مدافع مستقیم خود، خطرتازه‌ای‌برا برای‌دروازه اندیشه پایه نهادند. مدافع حریف آخرین راه چاره را پاسردادن توپ به‌دروازه‌بان تیمش دید . لیکن ناکامی دروازه‌بان اندیشه‌در مهار توپ، کمی دورتر و دربرابر دروازه خالی، شانس گل تازه‌ای نصیب نادر معتمدی گوش راست مدرسه رضا پهلوی کرد . اما شتابزدگی او موجب عبور توپ از کنار تیر دروازه شد.

در نیمه دوم مدرسه اندیشه نیز در فاصله دقایق ۴۷ تا۵۳سه خطر حتم و بی‌دربی روی دروازه حریف خلق کرد که هر ۳ بار مهرداد نمازی دروازه‌بان‌تیم رضا پهلوی با خروج سریع موفق به مشت کردن توپ شد.

پس از ۷۰ دقیقه تلاش دوتیم باهمان نتیجه ۱ـ۱ مساوی ،زمین را ترک گفتند .

روز جمعه در ادامه مسابقات ۲ دیدار دیگر به این ترتیب‌انجام خواهد گرفت. رازی باالبرز ، خوارزمی با ایران زمین بازیکنان دوتیم مدارس رضا پهلوی و اندیشه از این قرار بودند :

مدرسه رضا پهلوی : مهرداد نمازی ـ مسعود معاون ، تورج بختیاری، داود علیزاده ، علی درگاهی ، نامدار صالح ،کورش صدر، فریدون سرداری ـ نادر معتمدی،افشین‌قدسی ،والاحضرت همایون رضا پهلوی .

مدرسه اندیشه : محمد رضا اوحدی ـ عباس کلباسی ،بهرام اسکوئی ، آرام کازاریان ، آراماکاوسیان ـ مهدی دشتی رامین تشرفی ، بابک مرزبانی، اشکان نوآموز ، محمود محمود، مسعود شیخ‌الاسلامی.

۱۰ هزار دانشجو در مجتمع آموزشی وزارت راه پذیرفته میشوند

آموزشگاه عالی فنی راه و هنرستان راه‌آهن یکهزار دانشجو برای بهمن‌میپذیرد

در نیمه دوم سال تحصیلی جاری آموزشگاه عالی فنی راه و هنرستان راه آهن یکهزار دانشجو در سطح فوق دیپلم خواهند پذیرفت .

جزئیات طرح‌مجتمع آموزشی برای تربیت تکنیسین دروزارت راه و ترابری اعلام شد ، بر اساس این طرح‌کلیه‌واحد های آموزشی وابسته به‌وزارت راه و ترابری مانند آموزشگاه‌عالی فنی راه ، هنرستان‌راه‌آهن و آموزشگاه و دانشکده امور بندری و دریائی‌زیر نظرمجتمع آموزشی وزارت راه و ترابری قرار خواهند گرفت و تربیت نیروی انسانی مورد نیاز از سطح کارگر ماهر تا مهندس در چهارچوب برنامه های این مجتمع آموزشی‌انجام میشود. در آینده دراین مجتمع‌آموزشی بیش از ده هزار نفر در زمینه های فنی و حرفه‌ای تربیت خواهند شد .

مجتمع آموزشی وزارت‌راه‌و ترابری دارای هیات امناء خواهد بود و طرح تشکیل‌آن با توجه به نیازمندی مشترک‌به نیروی انسانی در وزارت راه و ترابری ، راه آهن دولتی ایران،سازمان بنادروکشتیرانی، شرکت ترابری زمینی و شرکت سهامی کارخانجات ونک و همچنین ضرورت تاسیس و اداره موسسات‌خواهند و

اداره موسسات آموزشی در جوار تاسیسات سازمان های فوق (در ایستگاه ها یراه آهن و بنادر) باموافقت وزارت‌علوم و آموزش عالی و سازمان برنامه و بودجه تهیه شده است .

مجتمع آموزشی وزارت راه و ترابری از حیث تجهیزات ساختمان ، وسائل‌و روش‌های تعلیم در حد پیشرفته‌ترین موسسات آموزشی موجود در دنیا قرار میگیرد .

جهت رسیدن بمنظور فوق ، در طرح پیش‌بینی شده است‌که برای ایجاد ساختمان ، تهیه تجهیزات و تنظیم برنامه های مربوط ، از همکاری باتجربه ترین موسسات علمی‌و آموزشی در کشور های‌پیشرفته استفاده شود ، و بهمین‌لحاظ موسسه آلمانی «دکنسالت» در امور آموزشی راه آهن ، موسسه امریکائی : آکادمی توسعه آموزشی» در امور آموزشی مربوط به رامو موسسه«ارت» در امور آموزشی مربوط‌به بنادر و کشتیرانی با مجتمع فوق همکاری میکنند .

همچنین کلیه فعالیت های اجرائی آموزشی که قبلا در وزارت راه وترابری وسازمان های وابسته به آن شروع‌شده است از این‌پس‌زیر نظر مجتمع آموزشی قرار خواهند گرفت .

براساس طرح ذکر شده ، در نیم سال دوم تحصیلی جاری بهمن ماه آموزشگاه عالی فنی راه و هنرستان راه آهن فعالیت خود را شروع کرده و حدود یکهزار نفر در دوره های این موسسات پذیرفته خواهند شد .

در حال حاضر هنرستان راه‌آهن فعالیت آموزشی خود را در سطح زیر دیپلم (بالاتر از دوره راهنمائی)آغاز کرده‌است و تاپایان هفته جاری دوره‌های آموزشی آن باشرکت ۲۰۰نفر شروع خواهند شد . در طرح مجتمع آموزشی نحوه تدریس نیز دگرگون شده و براساس آن برای کاهش طول مدت دوره‌ها برای تسریع در تامین نیروی انسانی متخصص‌مورد نیاز ، صرفا مطالبی در برنامه دروس گنجانیده شده است‌که برای انجام وظائف شغلی کارکنان‌کاملاضروری تشخیص داده شده است ،درطرح‌تشکیل مجتمع آموزشی وزارت راه و ترابری پیش‌بینی تشکیل‌دوره های آموزشی شده است که تنظیم و اجرای آنها درمراکز آموزشی موجود کشور میسر نیست .

معاون کل وزارت امور اقتصادی ودارائی

جلیل شرکا

شاهنشاه آریامهر بعد از ظهر دیروز هوشنگ انصاری وزیرامور اقتصادی ودارای رادر کاخ‌نیاوران بحضور پذیرفتند،دراین شرفیابی وزیر امور اقتصادی‌و دارائی‌جلیل شرکاء را بسمت معاون کل‌وزارت امور اقتصادی ودارائی به‌پیشگاه همایونی معرفی کرد .

جلیل شرکا دارای دانشنامه لیسانس و فوق لیسانس درزشته اقتصاد وامور مالی از دانشگاه نیویورک است . وی خدمات‌دولتی خود را از سال ۳۸ در سازمان برنامه وبودجه آغاز کرد و در سمت های مختلف‌از جمله‌معاونت بانک توسعه صنعتی‌و معدنی ایران، نایب رئیس هیئت مدیره و مدیر عامل بانک‌شهریار ،رئیس کل مرکز توسعه صادرات و معاون بازرگانی وزارت اقتصاد انجام وظیفه نموده است . وی‌قبل از این انتصاب قائم‌مقام رئیس کل بانک مرکزی ایران بود .

قابل توجه شرکتهای‌ساختمانی

مهندس مکانیک جهت‌مشاوره و نصب و تعمیرات‌کلی‌پلانت های اسفالت و شن و ماسه ۸ـ۱۲ تلفن ۷۸۰۳۹۸

خداحافظ کلید!

۲۷ سیلوی جدید ساخته میشود

۲۷ سیلوی جدید و مجهز به کارخانه آرد سازی به سیلو های کشور افزوده میشود .

با احداث این سیلوها ، ظرفیت سیلوهای کشور ازمرز ۲ میلیون تن خواهد گذشت . باین ترتیب سازمان غله قادر خواهد بودهمواره۲ میلیون‌تن غله در سراسر کشور ذخیره داشته باشد . این رقم ذخیره میتواند مصرف ۶ ماه کشوررا پاسخگو باشد .

با ایجاد این سیلوها نه تنها ظرفیت‌ذخیره سازی غلات‌افزایش خواهد یافت ، بلکه با استفاده از سیلو های مدرن‌و مجهز جدید از ضایعات غلات به نحو چشمگیری جلوگیری میشود . ضمناچون‌این سیلوها به‌سیستم ضد عفونی و دفع آفات انبار مجهزاست گندم سالم و بهداشتی در اختیار مصرف کنندگان قرار خواهد گرفت .همچنین با استفاده از دستگاههای‌پوجاری، شنگیرو سایر تاسیسات پاک و تمیزکننده ، کیفیت غلات‌مصرفی وآرد تهیه شده بهبود می‌یابد.

شش واحد از این سیلوها یکصد هزار تنی ، ۷ واحد ۵۰ هزار تنی و ۱۴ واحد دیگر ۲۵ هزار تنی خواهد بود.

عملیات ساختمانی یک واحد ۱۰۰ هزار تنی اوایل این هفته در شیراز آغاز شد . این سیلو که مجهز به کارخانه آردسازی است‌با سه میلیارد ریال‌اعتباردر زمینی بمساحت۲۰ هکتار ایجاد میشود .

پمپهای شناور I.D.C.

قابل توجه کشاورزان ـ پیمانکاران و شرکتهای ساختمانی

پمپهای شناورآی.دی.سی ساخت بهترین‌کارخانجات امریکا از ۱۲اینچ الی۱۸اینچ باشرایط‌سهل آماده‌تحویل

نماینده‌انحصاری‌درایران‌ـ‌شرکت‌سهامی‌رگبار(خاص)

تهران سعدی جنوبی شماره۷۵۴ تلفن‌های: ۳۵ تا ۳۰۴۵۳۳ و صندوق پستی ۲۲۱۲

مشهد ـ خسروی‌نو ساختمان آهنچی‌تلفن۲۸۶۸۵

از شهرستان ها نمایندگان فعال میپذیریم

ماریو بوچلاتی

برای اولین بار بعد از رم ـ میلان ـ فلورانس و نیویورک کارهای‌دستی جواهر نشان و نقره آلات خود رادر تهران‌هتل هیلتون از۲۷ تا ۳۰ آبان ماه بمعرض نمایش‌خواهد گذاشت

چه نشستی؟

شاید برنده خوشبخت

بلیط‌های بخت‌آزمائی مخصوص آبان توهستی

قرعه‌کشی فردا

آیا شما میخواهید سیستم بایگانی خود را تغییر دهید؟

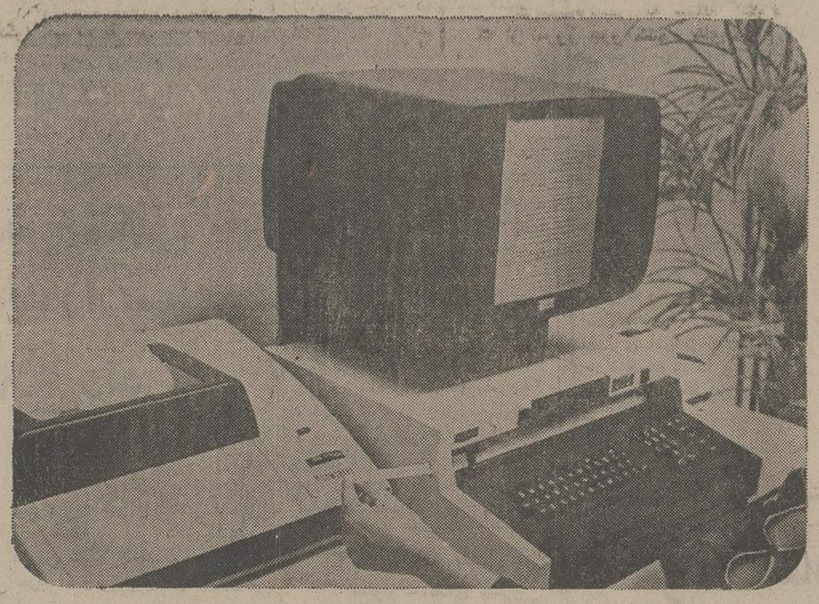

MIMAX

همانند ممالک پیشرفته دنیا با میکروفیلم و میکروفیش سیستم بایگانی خود را تغییر داده و یا استفاده از تجربیات و امکانات تکمیلی میماکس جدیدترین سیستم بایگانی دنیا را پیاده کنید تا:

- بسهولت در ظرف چند ثانیه به اسناد و مدارک و پرونده های زمان خیلی دور دسترسی داشته باشید
- در وقت ـ پول ـ جا و پرسنل صرفه‌جوئی کنید
- بایگانی خود را از خطرهای احتمالی گم‌شدن ـ آتش سوزی و سرقت مصون دارید
- با استفاده از سیستم بایگانی می ماکس با ترمینالهای فارسی در کمتر از ده ثانیه به اطلاعات مورد نظر دسترسی پیدا کنید

پس قبل از آنکه راجع به کارهای مختلف تصمیم بگیرید برای سیستم های بایگانی ـ آموزشی ـ ایمنی ـ الکترونیکی و CCTV با متخصصین و مهندسین

می ماکس مشورت کنید

می ماکس متخصص در امر تغییر بایگانی کاغذی به شکل میکروفیش و میکروفیلم و سیستم جدید کامپیوتری

MIMAX باهمکاری DuKane CORPORATION o image systems o TYMSHARE

می ماکس: تهران. ساختمان آلومینیوم طبقه چهارم تلفن ۶ـ۶۶۱۰۳۴ تلکس: ۲۱۲۰۷۴

تهران، چگونه به بازار بزرگ پول و سرمایه تبدیل میشد؟

اگر بانک بین المللی ایران چیس منهتن ، معتبرترین بانک آمریکا را به همکاری دعوت نمیکرد؟
اگر بانک بین المللی ایران با پشتوانه غنی تجارب بانکداری هدایت نمیشد؟
اگر بانک بین المللی ایران پاسخگوی نیازهای اقتصادی و سرمایه گذاری نبود؟
اگر بانک بین المللی ایران نشانه ثبات اقتصادی و جهش‌های صنعتی کشور نبود؟
اگر بانک بین المللی ایران بانک مردم اندیشمند نمیشد؟
اگر بانک بین المللی ایران سرویسی این چنین شکوهمند نداشت؟
اگر بانک بین المللی ایران طرحهای صنعتی را تامین مالی نمیکرد؟
اگر بانک بین المللی ایران **بیست و چهارم آبانماه جاری آغاز بکار نمیکرد؟**

بانک بین المللی ایران

امروز طی مراسمی باحضور نخست‌وزیر

اولین گروه زائران حج به‌جده رفتند

علیاحضرت شهبانو در مراسم اختتام دهمین فستیوال فیلمهای کودکان و نوجوانان . خانم لیلی امیر ارجمند مدیر عامل کانون پرورش فکری کودکان و نو جوانان و عبداله یاقوتی بازیگر جوان فیلم « هفت تیرهای‌چوبی» نیز افتخار حضور دارند .

طی مراسمی‌که صبح امروز در سالن جدیدفرودگاه مهراباد با حضور نخست وزیر برگزار شد اولین‌گروه زائران بیت‌الله‌الحرام عازم جده شدند .

در مراسم مزبور که فریدون مهدوی وزیر بازرگانی، غلامرضا کیانپور وزیر اطلاعات و جمعی از شخصیت های مملکتی و روحانیون و سفرای خارجی مقیم تهران شرکت داشتند ، ابتدا آقای مهاجرانی واعظ شهیر پیرامون‌فلسفه حج‌صحبت کرد آنگاه محمدحسین احمدی معاون نخست‌وزیر و سرپرست سازمان اوقاف ضمن گزارشی گفت حج ایران ازنظر مدیریت و نظم‌در چند سال گذشته‌نمونه بوده و امسال نیز با کوشش و جدیت شبانه‌روزی ماموران سازمان اوقاف‌خواهد درخشید. وی اضافه کرد مشکلاتی که ازنظر زائران‌ایرانی در کشور میزبان وجودداشت بامذاکرات دوستانه حل شده است وافزود در سال جاری ٦۰ هزار زائر در ۷۹۰ گروه به کشورسعودی میروند . سازمان اوقاف برای این عده ۳٦۵۲٤ اتاق درمکه و مدینه اجاره کرده است . هفت هزارخدمه‌و ٦۷۰ پیشاهنگ و سپاهیان انقلاب ، زائران را در مراسم حج راهنمائی خواهند کرد .

★ هواپیماهای بزرگ

آنگاه سپهبد علی‌محمد خادمی در زمینه حمل ونقل زائران گزارش مشروحی بیان داشت و گفت کوشش ما در طول ۱٤ سال گذشته متوجه این امر بوده است که زائران ایرانی‌در کمال آسایش و در سریع ترین زمان ممکن به جده منتقل واز آنجا به وطن بازگردند .

امسال برای پرواز ٦۷ هزار نفر زائر و مامورین و خدمه که از امروز آغاز و تا ۱٦ آذر ماه جمعا ۲٦ روز بطول می انجامد ، ۳فروند هواپیمای بدنه وسیع(جمبوجت) باظرفیت های ٤۵۰ و ۳۵۰ نفری در عملیات حج‌شرکت‌خواهند داشت و این ها علاوه‌بر هواپیما های ۷۰۷ و ۷۲۷ هواپیمائی ملی ایران است که در خدمت حمل‌ونقل زائران خواهندبود. ضمنا علاوه‌بر پرواز هائی که از تهران انجام می شود ۴۲ پرواز هم از شیراز و آبادان صورت می گیرد تا زائران استان های‌جنوبی کشورمستقیما از این دو شهر به جده پرواز و مراجعت نمایند . همچنین با توجه به این امر که حجاج هنگام بازگشت دارای بار بیشتری خواهند بود ، در پرواز های بازگشت علاوه‌بر هواپیما های ۷۰۷ «هما»بجای ۳ فروند هواپیما های بدنه وسیع ٤ فروند از این نوع هواپیما ها در عملیات حج شرکت خواهند داشت .

وی خاطرنشان ساخت که پرواز به جده دائمی خواهد شدوبزودی سرویس‌هوائی بین تهران ـ قاهره آغاز بکار می کند .

★ سخنان نخست‌وزیر

در اینجا آقای هویدا نخست وزیر ضمن بیاناتی مراسم حج سال ٥٤ را افتتاح کرد . وی گفت : بسیار خوشوقتم که‌یکبار دیگر در ائین روحانی اغاز سفر زائران ایرانی خانه خدا مشارکت میکنم .

شاهنشاه بزرگ ما بعنوان بزرگ ترین منادی صلح از موضع قدرت همواره اهمیت برادری و همبستگی جوامع اسلامی‌راخاطرنشان فرموده‌اند. بی‌تردید شماخواهران وبرادران هموطن من در سفر مقدسی که درپیش دارید، خواهید کوشید سفیران راستین و شایسته کشور خوددرنزد هزاران‌زائری که از اقصی‌نقاط عالم به زیارت خانه خدا می ایند باشید و آنان خواهند توانست چهره واقعی ایران نیرومند وپیشرفته و صلح دوست را در کردار و رفتار شما متجسم یابند ، امیدوارم در سال جاری نیز با پیش‌بینی ها و تدارکاتی که سازمان مسئول امور حج‌کشور بعمل اورده‌اند مانند سال های قبل شما از لحاظ نظم وترتیب و تسهیلات و امنیت در بین ملل اسلامی نمونه باشید . با اظهار قدردانی از مسئولان امور حج کشور ، شما زائران عزیز را به خداوند متعال می سپارم و تردید ندارم همه‌شما خواهران و برادران عزیز در جوار خانه خدا و در جوار تربت پاک پیامبر اسلام برای دوام استقلال و نیرومندی ایران و برای سلامتی‌شاهنشاه خود و بهروزی هموطنان خویش به درگاه خداوند دعا خواهید کرد .

آقای هویدا نخست‌وزیر در داخل نخستین هواپیمائی که زائران را بطرف جده میبرد ،با یکی از زائران گفتگو میکند .

خبرهای کوتاه

شرفیابی بحضور شاهنشاه

شاهنشاه آریامهر ساعت یازده و سی دقیقه امروز آقای روی‌میسن وزیردفاع انگلیس را در کاخ نیاوران بحضور پذیرفتند .

در این شرفیابی سفیر انگلیس در دربارشاهنشاهی نیز افتخار حضور داشت . وزیر دفاع انگلیس به دعوت تیمسار ارتشبد رضا عفیفی وزیر جنگ برای بازدید از ایران به تهران آمده است .

برقراری ارتباط تلگرافی

عملیات نصب یکدستگاه ٦ کانال تلگرامی‌بین بازرگان و ماکو پایان یافت و ارتباط تلگرامی‌مستقیم بین‌بازرگان ـ تهران و بازرگان ـ رضائیه برقرار شد ، همچنین بین بازرگان ـتهران وبازرگان ـ خوی بوسیله یک مدار نیمه خودکار ارتباط تلفنی دایر شد .

انتصابات

نادر مالک معاون سابق‌دفتر رئیس دانشگاه تهران امروزاز طرف دکتر نهاوندی به سمت مدیر کل دبیرخانه‌این‌دانشگاه منصوب شد.

شورایعالی رفاه

قبل از ظهرامروزشورای عالی رفاه اجتماعی درپیشگاه علیاحضرت شهبانو در کاخ نیاوران تشکیل شد .

در زابل هتل ساخته میشو

ساختمان‌یک باب هتل ٤۰ تختخوابی در زابل آغازبکار کرد . این هتل در زمینی به مساخت ۵ هزار متر مربع با سطح‌زیربنای ۱۳۰۰ مترمربع شامل‌قسمت‌اداری، اطلاعات، رستوران، آشپزخانه‌و حرارت مرکزی‌وکولرو سایر تاسیسات با ۲۰ اتاق دارای سرویس مجزا و مستقل با اعتباری به مبلغ ۲۱ میلیون ریال ازمحل اعتبارات وزارت اطلاعات و جهانگردی‌ساخته خواهدشد.

ورود ـ خروج

خانم‌مهرانگیز دولتشاهی رئیس شورای بین‌المللی زنان‌برای‌شرکت در کنفرانس سازمان های بین‌المللی غیر دولتی در نیویورک که در تاریخ ۱۱ و ۱۲ نوامبر تشکیل جلسه میدهد عازم این شهر شد .

تاریخ برگزاری امتحانات دوره شبانه دانشگاه تهران

رشته های تحصیلی‌نیمسال دوم ۵۵ـ۱۳۵٤ دوره شبانه دانشگاه تهران و تاریخ‌برگزاری امتحانات اعلام شد .

دکتر پرویز آموزگارئیس دوره شبانه دانشگاه تهران ضمن گفتگوئی با اطلاعات گفت : ارزش هائی که برای آزمونهای دروس فارسی و شناخت فرهنگ قائل شده‌ایم تقریبا از عوامل اصلی راه یافتن و پذیرش داوطلبان‌بشمار می‌آید و دانشجویانی که در امتحان دوره شبانه دانشگاه تهران موفق به کسب امتیاز لازم نشوند و نمرات‌دریافتی آنان در رشته های یاد شده از میانگین مقرر کمتر باشد پذیرفته نخواهند شد .

رئیس دوره شبانه‌دانشگاه تهران سپس افزود : معدل مورد نظر هنوز دقیقا تعیین نشده ولی بدون تردید بیش از ۵۰ درصد از کل نمره خواهد بود و باین ترتیب کسانیکه در رشته های فارسی و شناخت فرهنگ ملی موفق به گرفتن نمراتی بالای ۵۰ درصدازجمع امتیازات بشوند در دوره شبانه پذیرفته‌خواهند شد .

در نیمسال دوم تحصیلی دوره شبانه ۲٦دانشجو پذیرفته میشوند و پس از توزیع‌کارت داوطلبان که تاریخ‌آن‌در اطلاعیه دانشگاه قید شده است در روز های ۲۱ ـ ۲۲ آذر امتحانات انجام می‌گیرد .

۷۰۰ صندوق‌دارو برای زائران

اولین دسته بهداشتی وزارت بهداری با اولین پرواز به جده رفت این عده از امروز در ستاد عملیات بهداشتی جده‌مستقرخواهند شد .

وزارت بهداری اعلام کرد در طول برگزاری مراسم حج به مدیران گروه از سوی هیئت های بهداشتی امتیازاتی از جهت وضع بهداشت داده میشود.

در مورد کاروان هائی که امتیازشان از حدنصاب‌کمتر باشد به سازمان اوقاف گزارش داده خواهد شد تا گروه آنان منحل و پروانه مدیر گروه باطل گردد .

یک مقام آگاه وزارت بهداری امروز اعلام کردکه ۷۰۰ صندوق داروبهداشتی معادل یک میلیون تومان برای پیشگیری بیماریهای عفونی بین زائران ایرانی بجده ارسال شد .

شهبانو جوائز برندگان فستیوال فیلمهای کودکان ونوجوانان را توزیع فرمودند

در پیشگاه علیاحضرت شهبانو آئین اختتام دهمین فستیوال‌فیلم های کودکان و نو جوانان درهتل هیلتون برگزار شد .

در این مراسم که‌آقای هویدا نخست‌وزیر وچندتن از وزراء و شخصیتهای مملکتی حضورداشتند ابتدا آقای علم وزیر دربار شاهنشاهی و نایب رئیس هیئت امنای‌کانون‌پرورش فکری‌کودکان ونو جوانان خیر مقدم عرض‌کرد و معروض داشت :

این فستیوال بیگمان یکی از رویداد های بزرگ فرهنگی جهان در زمینه اشاعه واعتلای‌سینمای ویژه کودکان و نو جوانان است که با نظارت عالیه شهبانوی فرهنگ پرور ایران دهسال‌تلاش پیگیر را پشت سر گذاشته‌است. امسال بمناسبت‌دهمین‌سالگرداین جشن برنامه های جنبی پرارزش و آموزنده و متنوعی نیز فراهم آمده بود و اکنون از پیشکاه علیاحضرت استدعا مینماید اجازه فرمایند مدیرعامل‌کانون پرورش فکری کودکان‌ونوجوانان گزارش کامل برگزاری دهمین فستیوال بعرض برساند.

سپس خانم لیلی امیرارجمند مدیر عامل کانون گزارشی از برگزاری فستیوال بعرض رساند. مدیر عامل کانون‌گفت‌درفستیوال ۷۱ فیلم از ۲۲ کشور تحت بررسی قرار گرفتند و هیئت داوران با توجه به جنبه های مختلف هر فیلم از بین فیلمهای شرکت داده شده تعدادی‌را برگزیده است و سپس‌علیاحضرت شهبانو جوائز هیئت داوران بین‌المللی‌رابه برندگان آنان‌مرحمت فرمودند .

کیك دهمین سال فستیوال را عبدالله یاقوتی کودکی که با ارائه بازی درخشان پلاك طلای فستیوال را ربوده بود برید .

(اسامی برندگان جوائز در صفحه ۲٤ چاپ شده است)

سفیر بنگلادش تشکیل دولت جدید را رسماً بایران اطلاع داد

شمس دوها سفیر بنگلادش درتهران به وزارتخارجه ایران اطلاع داده است که اوضاع‌در بنگلادش آرام و تغییراتی که بوجود آمده یک امر داخلی است . سفیر بنگلادش سپس نام رئیس کشور و نام نفرات دوم و سوم کشورش را در یادداشت خود ذکر کرده است.

قبلا تصور میشد که ممکن است بنگلادش از ایران تقاضای شناسائی مجدد کند ولی گویا دولت جدید داکا چنین کاری نکرد.

شمس دوها سفیر بنگلادش در یادداشتی که تسلیم وزارت خارجه ایران کرد ابوسادات سیم را بعنوان رئیس کشور، ضیاالرحمان قهرمان بنگلادش را بعنوان نفر دوم وجی‌تو اب را نفر سوم نامید .

یک مقام رسمی در سفارت بنگلادش امروز به اطلاعات گفت که کشورش احتیاج به شناسائی تازه نداشته‌است زیرا طبق قانون اساسی این کشور این تغییرهابعنوان یک‌امرداخلی تلقی میشودو اگر رئیس کشور عوض شود شناسائی مجدداز طرف کشورهای جهان ضروری نیست .

مذاکرات رهبران آلمان و شوروی

● مسکو ـ آسوشیتدپرس ـ دیشب در ضیافتی که به افتخار والترشل رئیس جمهوری آلمان غربی در کرملین برگزار شد ، وی و نیکلای پادگورنی صدر هیات رئیسه شورای‌عالی اتحاد شوروی ، تاکید کردند که‌مناسبات‌دوستانه آلمان و شوروی باید هرچه بیشتر گسترش یابد .

دریافت نشان

شیراز ـ آقای پیروز استاندار فارس در مراسم گشایش سمینار بررسی مسائل قضائی در شیرازیک قطعه‌نشان‌درجه ٤ همایون به آقای معتمدی رئیس دادگستری استان بوشهر اهدا کرد .

در مراسم گشایش‌سمینار، ناظری رئیس‌کل دادگستری استان فارس‌اظهار داشت: از آغاز سال ۵۲ تاکنون به ٦۵۱۳ پرونده گران فروشی در شیراز رسیدگی و در مجموع ۱۹ میلیون و ۵۲ هزار و ٤۷۰ریال‌جریمه منظور شده است .

قرائت اعلامیه استقلال

دریا سالار «لئونل کاردوزو» آخرین کمیسر عالی پرتغال در آنگولا هنگام قرائت اعلامیه استقلال آنگولا دیده می‌شود . دوتن از همکاران دریاسالار پرتغالی پشت سر او باقیافه‌های درهم و گرفته ایستاده‌اند

(عکس رادیویی آسوشیتدپرس)

شهرستانها زیر پوشش برف و باران

همزمان با ریزش نخستین باران پائیزی درتهران ،دیشب و امروز در اکثر شهر های کشور برف و باران بارید و ادامه بارندگی در شهر های شمالی موجی از هوای سرد به همراه آورد .

در گیلان ۲۰ روزاست باران بطور متناوب‌می‌بارد .بارندگی شدید در برخی از شهر های این استان از جمله رشت ، صومعه‌سرا ، و فومن باعث طغیان چند رودخانه شده‌است.

امروز نیز هوادرکرانه‌دریای خزر بارانی بود و علاوه بر ریزش باران‌درورودسر،لنگرود، کلاچای ، واجارگاه ،سیاهکل، فومن ، رودبار ، صومعه‌سراو ارتفاعات آستارا ، و سلسله جبال البرز برف بارید .

بارندگی در چالوس از صبح امروز شروع شد .

در اصفهان نیز دیروز باران بارید . بارندگی از سحرگاه امروز مجددا در این شهر شروع شد .

در بندر پهلوی ریزش باران شدید و توفانی بودن هوا مانع صید ماهی شد .

در پی تغییر ناگهانی وضع هوا در همدان ، از دیشب ریزش برف در این‌شهر وحومه شروع شد و هوا به ده درجه زیر صفر رسید .

با توجه به کمبود ضد یخ در همدان دیشب موتور اکثر اتومبیل هابعلت سرمای‌ناگهانی یخ زد .

در اراك نیز برف بارید و ریزش آن دو ساعت ادامه داشت .

نخستین باران‌پائیزی ازساعت ده دیشب در کاشان و اطراف این شهر باریدن گرفت .

دیشب مشهد بشدت سرد بود و هوا به هفت درجه زیر صفر رسید .

★ برف در پیستهای اسکی

در پیستهای اسکی حومه تهران ـ آبعلی ، شمشک و گاجره ـ برای اولین بار برف بزمین نشست ولی ارتفاع‌برف در این پیست ها از ۳ـ٤سانتی متر تجاوزنمیکند و برای‌اسکی آماده نیست .

در راه هرازازآبعلی تا آبسک و گردنه امامزاده هاشم برف میبارد .

★ برف درآذربایجان

از دیشب ریزش برف در چند شهر آذربایجان آغاز شد . هوای تبریز امروز ابری بود و ریزش برف در اردبیل و زنجان تا صبح امروز ادامه داشت .

دیشب پس از هفت ماه در قم باران بارید . بارندگی درقم تا سحرگاه امروز ادامه‌داشت.

★ گرما در خوزستان

همزمان با ریزش برف‌وباران در اکثر نقاط کشور ، هوای خوزستان یکبار دیگر رو به گرمی گذاشت و دیشب شرجی شدیدی آبادان و چند شهر جنوبی دیگر را فرا گرفت .

● بامدادامروزطوفان بسیار شدیدی در خارك رویداد که حرکت کشتی های نفتکش و موتورلنجها را در دریا با اشکال روبرو کرد .

بوشهر ـنخستین باران‌پائیزی در بوشهر از صبح امروزآغاز شد ، بارندگی در بوشهر توام با رعد و برق وتوفان شدید بود ، در جریان بارندگی اکثر خیابان‌های‌اصلی شهر را آب فرا گرفت و چند درخت را ریشه‌کن کرد .

برف وباران، ترافیک تهران را آشفته‌ترکرد

چهره ترافیک آسیب‌پذیرتهران امروز همزمان با نزول اولین‌برف در نواحی شمال پایتخت وریزش باران در مناطق، شرق ، غرب و جنوب تهران دگرگون شد و عدم آشنائی اغلب رانندگان به رانندگی در هوای بارانی وبرفی وحرکت تعداد بیش از پیش وسائط نقلیه، در خیابانهای‌کم عرض و پرتقاطع شهر، خرابی چراغهای راهنمائی و لغزندگی سطح اسفالت خیابانها باعث‌شد تامردم باترافیک پیچیده‌تری‌نسبت به روزهای قبل مواجه شوند.

ریزش برف در نواحی شمالی تامنطقه داودیه ادامه داشت‌لیکن از داودیه به طرف مرکز شهر فقط باران می‌بارید.

از جمله مشکلاتی که ریزش برف و باران در ترافیک امروز تهران ایجاد کرد خرابی تعداد زیادی از چراغهای راهنمائی و رانندگی بود. این چراغها با ریزش باران دچار خاموشی یا ناهماهنگی میشوندو اثرنامطلوبی برعبور ومرور وسائط نقلیه و عابرین می‌گذارند .

از خیابانهای شلوغ تهران‌که ریزش باران تراکم اتومبیل را در آنها صد چندان کرده بودمیتوان خیابانهای شاهرضا ، میرداماد، ظفر ،انتهای بزرگ راه‌شاهنشاهی نزدیک میدان۲۵شهریور ،پهلوی، جاده قدیم شمیران ، خیابان‌های تهران‌نو، نیروی هوائی ، ری وخراسان را نام برد.

جمع شدن آب در حاشیه بزرگ راه شاهنشاهی وبرخی ازخیابان ها نیز مشکلاتی برای عابرین و رانندگان وسائط نقلیه پدیدآورد.

آمار تصادفات رانندگی نیز امروز باریزش برف و باران و لغزندگی اسفالت خیابانها فزونی گرفت واغلب رانندگان وسائط نقلیه که تصادف کردند بدون توجه به تذکرات مکرر پلیس راهنمائی و رانندگی وساط‌نقلیه خود را از محل تصادف دور نکردند وبرتراکم اتومبیل در خیابانها افزودند.

یکی از مقامات آموزش‌عمومی راهنمائی و رانندگی امروز به خبرنگار ما گفت ، رانندگان‌تهران اغلب طرز استفاده صحیح از اتومبیل را در هوای بارانی و مرطوب نمی‌دانند وبه همین علت ریزش هر باران اثر نامطلوبی‌در ترافیك‌پایتخت می‌گذارد.رانندگان باید بدانند وقتی باران می‌بارد سطح اسفالت خیابانها لغزنده میشود و موقع ترمز کردن قادر نخواهند بود وسیله نقلیه را کنترل کنند.

این مقام افزود یکی از اثرات بدی که بارندگی روی ترافیک می‌گذارد ازدیاد تصادفات‌رانندگی وراه‌بندانهای ناشی از آن‌است.

جان دخترکندی در خطر است

لندن ـ آسوشیتدپرس ـ روزنامه کثیرالانتشار «نیوزآوی‌ورلد» چاپ لندن در شماره امروز خبر داد بانو «رزکندی» مادر سناتور ادوارد کندی از اقامت‌نوه خود کارولین کندی دختر جان کندی فقید درلندن بشدت ناراحت و ناراضی است و با پافشاری می‌خواهدبیدرنگ لندن را ترك گوید .

کارولین کندی درلندن مشغول گذراندن یک دوره هنری است وچندی پیش در برابر خانه یکی از اعیان لندن که خانه محل اقامت کارولین است بمبی منفجرشد وپلیس لندن احتمال داد هدف عاملین انفجار کشتن‌دختر جان کندی فقید بوده است .

رای ایران قضاوت درباره صهیونیسم نبود

دیروزدر سازمان ملل‌متحد علیه صهیونیسم رای گیری مهمی شد اگر چه‌عده‌ای‌مخالف و ممتنع بودند اما اکثریت‌علیه صهیونیسم رای دادند .ایران نیز در این زمینه بنفع اعراب رای مثبت داد .

آقای فریدون هویدانماینده دائمی ایران در توجیه رای مثبت خود گفت آقای رئیس در موارد متعدد در سازمان ملل متحد و در خارج ازملل متحد ایران‌سیاست‌دیرینه‌خود را مبنی بر تقبیح هرگونه تبعیض نژادی و مبارزه با هر گونه تظاهر نژاد پرستی و تبعیض نژادی تائید کرده‌است رویه ما در این مورد کاملا معلوم‌است‌و لازم نیست‌درباره آن توضیحات‌بیشتر داده‌شود فقط کافیست بگویم‌که‌مابدون قید و شرط قطعنامه شماره ۳۰۵۷ مجمع عمومی وبرنامه دهه مبارزه با نژاد پرستی و تبعیض نژادی را تائید کردیم.

ما مصمم هستیم که حمایت کامل خود را باین برنامه‌ادامه دهیم و تا سرحدامکانات خود بمبارزه مشترك برای از بین بردن کامل نژاد پرستی در سراسر جهان ادامه‌دهیم ولی مسلم است که این قطعنامه‌یک عامل‌مهم درچهارچوب‌همیشگی مبارزه علیه نژادپرستی وارد کرده است و ماهیت این‌عنصر مهم‌است‌زیرا مفهوم‌صهیونیسم رابعناوین‌مختلف میتوان‌تفسیر نمود و بنظر ما این مفهوم‌در محدوده طرح قطعنامه مورد نظر روشن نیست ولی اگربا این حال ایران باین قطعنامه در کمیسیون سوم رای مثبت داد و اگر امروز بهمان نحو رای میدهیم فقط‌بعنوان هم ـ بستگی با برادران عرب ما میباشد .

سخنان نماینده ایران نقطه نظرهای دولت ایران را دراین زمینه روشن میسازد . بنظر ما دراین دوره یعنی در دهه‌هشتم قرن‌بیستم وجود یاتجلی‌تبعیض نژادی‌یک امر مسخره ومضحک است .

ایران‌با هیچ‌شکل آن موافق نیست . در حقیقت رای ایران بدون‌قضاوت‌درباره صهیونیسم محکوم کننده اصل مهمتر یعنی تبعیض نژاد پرستی است و از جانب دیگر این رای بخاطر همبستگی جهان اسلامی داده شد که ایران برای تحکیم آن اهمیت و ارزش بسیار قائل است .

نخستین برف در تهران وشمیران

اولین برف در پایتخت برزمین نشست و در تهران پس ازنزدیك به۱۹۰۰ روز باران بارید ریزش باران و برف در پایتخت باعث لطافت هوا و کاهش بیماریهای فصلی چون گریپ وآنفلوانزا شد.

گزارش هوا شناسی در باره اولین‌بارندگی پایتخت حاکیست‌که از عصر روز گذشته یك‌سیستم هوای نسبتا گرم منطقه مدیترانه از طریق غرب کشور به آسمان ایران نفوذ کرد و در مدت‌کوتاه سراسر غرب و جنوب غرب ودر اواخر شب نواحی مرکزی رافرا گرفت این سیستم در اثربرخورد با جبهه‌ای از هوای سرد‌مستقردر آسمان مناطق مزبور باعث‌ریزش برف در مناطق کوهستانی وباران در دشت ها و جلگه هاشد.

ریزش باران در تهران ازنیمه شب آغاز شد و بطور مداوم‌گاه تند و گاه خفیف تا ساعت ۱۲ امروز ادامه داشت.

مجموعا ۲ سانتی متر برف در شمیرانات و ۳٫٤ میلیمتر باران در پایتخت ریزش کرد. همچنین براساس گزارش هواشناسی متجاوز از ۹ سانتیمتر در آبعلی برف ریزش کرده است و این خود مژده‌ای برای دوستداران ورزش اسکی است.

ـ پیش‌بینی هواشناسی برای هوای تهران میگویددر ۲٤ساعت آینده تهران ابری و نوام با بارندگی متناوب خواهد بود وحد اکثر درجه حرارت آن٦وحداقل آن به‌صفر میرسد .

پیش‌بینی هواشناسی همچنین میگوید: سیستم هوای‌مدیترانه‌ای امشب باعث میشود که مناطق خراسان ـ آذربایجان ـ همدان ـ برف ریزش‌کند.

ریزش اولین برف و باران در تهران برفی هواشناسی به علت حرکت سریع‌جبهه مزبورغافلگیر کننده بود.

ریزش برف و باران‌در پایتخت باعث کاهش بیماریهای فصلی شد. یك پزشك در این مورد گفت خشکی بی‌اندازه هوا در تهران اخیرا باعث تشدیدامراض ویروسی خاصه آنفلوانزا وگریپ در کودکان و بزرگان گردیده بود و هم‌اکنون مطب پزشکان مملو از این قبیل بیمارها می‌باشند باریزش‌برف‌وباران‌ومرطوب شدن هوا ویروس‌امراض مختلف فعالیت خود را از دست می‌دهند.

اطلاعات و نیازمندیهای فوری شما

نرخ مسکوکات

ربع پهلوی ۷۵۰ ریال. نیم پهلوی ۱٤۵۰ ریال.یک پهلوی ۲۸۰۰ریال. دو ونیم پهلوی ۷۰۰۰ ریال. پنج پهلوی ۱٤ هزار ریال.

نرخ ارز

یک دلارآمریکا ٤۰٫٦۹ریال. یک لیره انگلیس ۱۵٫۱٤٤ریال. یک مارك آلمان غربی ۳۰٫۲۷ ریال.یک‌فرانک‌سوئیس ۵۵٫۲٦ ریال. یک فرانک فرانسه ۱٦ ریال. یکصد فرانک بلژیك ۵۰٫۱۸۱ ریال.یکصدلیر ایتالیا ۳۵٫۱۰ ریال. یکصد ین ژاپن ۲۰٫۲۳ ریال.یکریال سعودی ۷۰٫۱۹ ریال.یک دینارعراق ۱۹۵ ریال .

آسمان

سواحل دریای مازندران ابری با بارندگی ، تهران‌ابری‌توام با بارندگی متناوب و بتدریج از مقدار ابرها کاسته خواهد شد . هوای بقیه نقاط کشور کمی تا قسمتی ابری پیش بینی میشود .

حداکثردرجه حرارت‌امروز تهران به ٦ درجه بالای صفر خواهد رسید که نسبت به دیروز ۵ درجه سردتر خواهد شد .

حداکثر درجه حرارت تهران در این مدت ۱۱ و حداقل ٤ درجه بوده است.

گرمترین نقطه در۲٤ساعت گذشته بندرعباس با حداکثر ۳۳ درجه و سردترین شب مشهد با حداقل ۷ درجه زیر صفر بوده است .

تلفنهای ضروری

تصادفات راهنمایی و رانندگی ۳۳۳۳۳۳

ستاد مبارزه با گرانفروشی: ۸۲۹٦۱۳ و ۷ـ۸۲۲۰٦۱ ؛

بیمه ایران (۲٤ ساعته) ؛ ۳۰٤۰۲٦

کمیته ملی حمایت از مصرف کننده: ۸۵٤۷٤۷ و ۸۵٤۸٤۸

اطلاعات فرودگاه : ٤۳۰۱٤

هواپیمائی ملی ۹۱۱۳۱۵ ـ ۹۱۱۳۱٤ـ ۹۱۱۳۱۳

هواپیمائی ملی،پرواز های خروجی ٤۳۰۱۳ـ ٤٤۰۱٤

آتش نشانی تهران ٤٤٤٤٤٤

آتش نشانی شمیران ۸۷۷۷۷۲ ـ ۸۷۷۷۷۱

آمبولانس تهران: ۳۰٤۰۵۰ و ۳۹۳٦٦٦

مرکز اورژانس: ٦٦۹۹۹۱و ٦٦۹۹۲۱

۱۳۵٤ـ شماره ۱٤۸۵۷

خیابانهای یکطرفه آری، نه؟

طرح یکطرفه

تهران با خیابانهای یکطرفه ، آری یانه ؟ این مایه گفت‌وگوی داغ در تهران است . گزارشگران ما این بحث را درگزارش امروز، با کارشناسان و مردم تمـاس گرفته‌اند.

راهنمائی و رانندگی تهران ، بدنبال یکطرفه کردن بیش از دویست خیابان اصلی وفرعی ،تصمیم گرفت تا اواخرسال جاری تمام خیابان های مهم و مرکزی‌شهر تهران را نیز برای حرکت وسائط نقلیه یکطرفه اعلام کند . ظاهرا،مسئولان‌ترافیک پایتخت تاکنون ازاجرای طرح‌های یکطرفه شدن خیابانهای تهران نتیجه خوبی بدست آورده‌اند و همین باعث شده است تادامنه کار را وسیع‌تر کنند و تمام خیابان‌های مهم تهران را در حیطه‌طرحشان قراردهند.

تجربه‌های بدست آمده‌نشان میدهد که‌مسئولان‌ترافیک‌تهران برای بهبود وضع عبور ومرور در خیابان های پایتخت ، دوراه حل را جزو اساسی ترین راه های گشودن گره کورترافیک این شهر چهار میلیون نفری‌با پیش‌از هفتصد هزار وسیله‌نقلیه میدانند اول: تشدیدجرایم، و دوم : یکطرفه کردن خیابان های بزرگ‌و کوچک شهرتهران.

دراین‌خصوص و این‌که‌آیا مسئولین ترافیک پایتخت با تدبیر یکطرفه کردن خیابان ها میتوانند به جنگ غول‌زشت ترافیک کنونی پایتخت بروند یانه ، وآیا دراین راه تاچه‌حد موفق خواهندشد. گزارشگر ما با چندتن از کارشناسان ترافیک به گفتگو پرداخت که حاصل‌آن را درین گزارش‌می خوانید.

یك ترافیك شناس گفت: «در هیچ‌جای دنیا بافت یك شهرمانند تهران غلط و دور از حساب و کتاب بنانشده است. موقعی که خیابان‌های تهران‌راميساختند، فقط بفکر همان روز ها بودند و دیگرهیچ نوع آینده نگری در ایجاد بافت شهری وجود نداشته است ونتیجه آن هم،همین‌ترافیك نابسامانی است‌که اکنون شاهد آن هستیم و باعث کندی حرکت چرخهای اقتصادی مملکت ماشده است ، ضمن‌این‌که همه‌رانندگان و عابران پیاده راهم‌سردر گمی این ترافیک‌دچاربیماری‌اعصاب وروان کرده است.

خیابان های‌تهران بخاطرعرض کم ،تحمل پذیرش این چنین ترافیکی راندارند و ازدیاد وسائط نقلیه ، با این چنین رشد سرطانی ، هر نوع‌اقدامی رانیز در جهت بهبود وضع عبورو مرور خنثی میکند.

همین کارشناس ترافیك معتقد است که یکطرفه‌کردن خیابان ها در تهران تنها یك مسکن فوری است که اثر آن زودتر از آنچه که بنظر می رسد خنثی خواهد شدو باید مسئولین ترافیك بفکر راه‌حل های اساسی وبنیادی باشند.

این کارشناس ترافیك ،برای مثال، از خیابان های سعدی یا فردوسی یادکرد. او معتقد است: بفرض این‌که خیابان سعدی یك طرفه اعلام شود، وسائط نقلیه‌با سرعت طول این خیابان را طی خواهند کردو برای جبران این سرعت مجبور خواهند بود دقایق زیادی را پشت چراغ تقاطع شاه آباد-سعدی معطل بمانند واگر با ایجاد پل هوایی این تقاطع‌هم حذف شود وسائط نقلیه پشت‌تقاطع بعدی «که تقاطع‌منوچهری -سعدی است» ناگزیر به توقف خواهند بود. اگر هم ازاین تقاطع،باایجاد پل هوائی بگذریم به تقاطع‌بعدی، وبالاخره تقاطع سعدی -شاهرضا خواهیم‌رسید.

این کارشناس همچنین‌معتقد است که باید همزمان با یك طرفه کردن خیابان‌های تهران، به حذف تقاطع های زیادی‌که عامل مهمی در کندی ترافیك تهرانند نیز اقدام شود، چه‌در غیر این صورت طرح یکطرفه کردن خیابان ها حتی برای مدتی کوتاه دردی رادوانخواهد کرد.

ترافیك شناس دیگری براین عقیده است‌که اگر خیابان‌پهلوی رایکطرفه کنند، ساکنین این خیابان دورو دراز برای عزیمت به محل سکونت خود دچار دردسر های زیادی خواهندشد و معلوم نیست که‌اگر مثلا این خیابان از شمال به جنوب یکطرفه شود، مثلا شخصی که خانه‌اش بالای خیابان «فرشته »است برای‌عزیمت از جنوب‌به شمال باید چه‌مسیری راطی کند تابه‌خانه خودبرسد؟ و تازه اگر این مشکل را ندیده بگیریم تکلیف تقاطع‌های زیادی که در مسیر این خیابان قرار دارد و مانع‌حرکت سریع وسائط نقلیه میشود چیست؟آیاشهرداری پایتخت اینقدر توانایی دارد که بر سر هر تقاطع یك پل‌هوایی ایجاد کند؟

یک کارشناس‌دیگر ترافیک معتقد است که وقتی طرح‌یکطرفه کردن خیابان‌ها به اجرا در آید، بالطبع برسرعت وسائط نقلیه‌هم افزوده خواهد شد و وقتی این سرعت بیش بیاید ، قانون‌شکنی های عابرین پیاده نیزکاهش‌خواهد یافت . چون افزایش سرعت ، با کاهش عبور عابرین پیاده بدون توجه به قوانین،یک نسبت مستقیم دارد. بنابراین باید همزمان با به اجرا درآوردن چنین طرحی که احتمالا به کشش ترافیک کمک موثر ، لیکن زودگذر خواهد کرد، برای حرکت عابرین از عرض خیابانها نیز باید معابری مطمئن وامن ساخته شود.درغیراینصورت، رقم تصادفات اتومبیل‌ها باعابرین بطرز بی سابقه‌ای بالا خـواهد رفت .

کارشناس دیگری میگفت : « این طرح ، همچنانکه در بسیاری از کشور های پیشرفته نیز باجرا درآمده است ، برای بهبود ترافیک تهران منطقی بنظر میرسد ودرحال‌حاضراین فوری‌ترین راه حل موقت بـرای بهبود ترافیک تهران است . اما نباید از این حقیقت غافل ماند که افزایش بی رویه‌وسائط نقلیه اثر مثبت طرح یکطرفه ـ کردن راخنثی خواهد کرد . »

یک کارشناس مسائل شهری نیز گفت : « خیابانهای‌تهران‌برای عبور ومرور دوچرخه ، گاری و درشکه ساخته شده‌اند نه بـرای عبور اتومبیل . گویا سالها پیش شهرسازان به این فکر نبوده‌اند که کشور بناگهان به این سرعت اقتصادی شود وچرخهای آن به این سرعت بطرف صنعتی شدن پیش رود . بگمان من تهران را باید ازسمت غرب گسترش داد و همانطور که اینک شهرسازان‌طرح داده‌اند تمام خیابانها بصورت بزرگ راه ودر تقاطع هـای خود پل هوائی داشته باشند .»

دراین حال،راننده یک تاکسی در مورد طرح یکطرفه شدن خیابانها گفت : « بعید بنظرمی رسد که یکطرفه شدن خیابانهاهم دردی را دوا کند . من بعنوان یک راننده تاکسی ودر نتیجه‌آگاه به دشواریهای رفت‌وآمد درتهران صریحا می گویم که وضع‌امروزی عبور ومرور درتهران بسیار وخیم است و تا به اندازه کافی بـرای مردم وسیله نقلیه عمومی مانند اتوبوس و تاکسی بکار گرفته‌نشود وضع درست نخواهد شد و روزبروز بر تعداد اتومبیلهای شخصی افزوده می شود تا جایی که خیابانهای تهران به توقفگاه اتومبیل تبدیل شود . »

یک کارشناس ترافیک معتقد است که درحال حاضر بهتر از یکطرفه کردن خیابانها ممنوعیت حرکت وسائط نقلیه از ساعت ۷تا۹ صبح در خیابانهای اصلی شهر است ، بشرط اینکه دراین ساعات به تعدادکافی برای‌مردم وسیله نقلیه عمومی نظیر تاکسی واتوبوس در خیابانها بحرکت درآید .

نظر کارمند یک اداره دولتی را درمورد یکطرفه شدن خیابانها گزارشگر ما پرسید ـ او گفت :

« مسئولین ترافیک تهران بجای هرتدبیری که یک راه حل بنیادی برای ترافیک تهران باشد ، فقط به افزایش جرائم و یکطرفه‌کردن خیابانها مـی اندیشند . چطور ممکن است با افزوده شدن روزی‌هزاردستگاه اتومبیل جدید ، امیدواریاشیم که باایجاد چنین طرح هائی، وضع عبور ومروربهبودخواهد یافت ؟ بهتر است مسئولین ترافیک بجای دست‌زدن بـه اینگونه اقدامات ، بفکر تامین نیازمردم به وسائط نقلیه عمومی باشند . بگمان‌من،فقدان وسایط نقلیه عمومی یکی از مهمترین علل افزایش سریع وسائط نقلیه شخصی است که دشمن شماره یک ترافیک‌تهران نام گرفته است .

همین کارمند افزود : «بهتر است حالا که برای ایجاد متروبه دهتادوازده سال وقت نیازداریم ، ازسطح زمین برای ایجاد راه‌آهن استفاده کنند ، زیرا ایجادراه‌آهن درجه اول‌درخیابانها ، هم مستلزم وقت کمتری است ، وهم یک‌اقدام عملی در راه نقل وانتقال مشتریان سرگردان وسائط نقلیه عمومـی است .

نظر یک راننده تاکسی دیگر را پرسیدیم . او معتقد است کـه در قسمت میانی خیابانهایی نظیر خیابان شاهرضا می توان ریل نصب کرد ومسافران میدان شهناز و خیابانهایی نظیر خیابان‌تهران‌نو را باقطار روی زمینی، و درجدول میانی خیابان حرکت می کند ، جابجا کرد .

برخی از کارشناسان‌ترافیک نیز براین عقیده‌اند که‌راهنمائی ورانندگی باید بموازات یکطرفه کردن خیابان‌ها به فکرآموزش رانندگان و عابران نیز باشد. ناآگاهی مردم از مقررات ، ضایعه بزرگی برای ترافیک هر شهر است زیرا تامردم بـا مقررات آشنایی نداشته باشند، آنرا اجرا نخواهند کرد. وقتی هم ترافیک یک شهر دچار بی نظمی بشود ، روی سرعت وسائط نقلیه اثر نامطلوب خواهد گذاشت .

یکی ازکارشناسان ترافیک گفت : «اثرنامطلوبی که‌اجرای طرح یکطرفه کردن خیابانها دارد ، برروی ترافیک خیابان های فرعی معلوم خواهد شد زیرا وقتی خیابانهای اصلی یکطرفه بشود ، بناچار عـده چشمگیری از رانندگان برای اینکه خودرابه مقصدبرسانند، از فرعی ها استفاده میکنند . چون خیابانهای فرعـی کشش این همه اتومبیل راندارد،بناچار رامبندان خیابانها اصلی ، به خیابانهای فرعی منتقل‌خواهد شد ، که معطلی درآنها،بسیار طولانی تراز صرف وقت در رامبندان‌خیابانهای‌اصلی‌خواهد بود .

این کارشناس همچنین گفت: «همزمان‌بااجرای‌چنین طرح عظیمی باید به رفـع نقایصی که اکنون درکارکرد چراغ‌های‌راهنمائی‌ناهماهنگ وجود دارد ، کوشید تا تجربه تلـخ تونل میدان شهنازرا مساله ترافیک‌پیچیده میدان ۲۵ شهریور پیش نیاید .

همین کارشناس افـزود : «روزی که مسئولین شهرداری تصمیم گرفتندتونل میدان‌شهناز را ایجاد کنند ، انگیزه آنها این بود که وسائط نقلیه‌ای که از شرق خیابان تهران‌نو به سمت غرب شاهرضا قصـد حرکت دارند ، بدون معطلی در این میدان وبدون برخورد باسایر اتومبیلها ، بتوانند از زیر این تونل بگذرند و خود رابه خیابان شاهرضا برسانند. پس از صرف سالها وقت‌و مبالغ هنگفتی سرانجام این تونل آماده شد اما تنهااثری که وجود آن دارد قطع رابطه شرق تهران با مرکز شهر است زیـرا اتومبیلها با سرعت از زیر این تونل بسمت خیابان شاهرضا حرکت میکنند وبلافاصله پشت تقاطع نظام آباد ـ شاهرضا معطل میمانند.

«باوسایل نقلیه با سرعت طول شاهراه شاهنشاهی‌را طی میکنند اما موقعی که‌به میدان ۲۵ شهریور میرسند، آنقدر درترافیک این نقطـه معطل میمانندکه فایده سرعت حرکت آنها درطول شاهراه خنثی میشود.»

«در مورد خیابانهای‌یکطرفه هم همین موضوع صادق‌است زیرا اگر خیابانها یکطرفه‌بشود برسرعت‌اتومبیل افزوده شده، اما وقتی همین تعداد اتومبیل به‌پشت یک تقاطع مـی‌رسند ، آنچنان تراکمی بوجود می‌آید که اثر این سرعت بزودی‌خنثی میشود.»

تاکنون چند بار در چندین خیابان تهران ، و یکبار هم سالها پیش در خیابان سعدی، طرح یکطرفه شدن بطـور آزمایشی به اجرا درآمد. اما بعلت ناکام ماندن چنین‌طرحی، ادامه آن متوقف شد . اصولا کارشناسان ترافیک معتقدند که اجرای طرح یکطرفه شدن برای بهبودوضع عبورومرور در خیابانهای اصلی یکمسکن فوری و زودگذر برای معابر فرعی یک فاجعه خواهد بود. به همین علـت ، کارشناسان باید برای اجرای چنین‌طرحی، هرچه بیشتر و با دقت زیاد و بررسی کافی دست به‌اقدام بزنند- آنهم بطور آزمایشی‌و اصولا باید برای نجات‌ترافیک از بیماری سهمگینی که اینک به آن دچار شده است بـه یافتن راه‌حل‌های اساسی و بنیادی دست زد .

گزارشگر ما در پایـان گزارش خود می‌نویسد : آنچه از گفتگو با چندین‌تن از کارشناسان و یکمسئول امور ترافیک بدست آمده ، نشان میدهد که خیابانهای سعدی و فردوسی ، سپهو شاه ، پهلوی و حافظ ، در جهت مخالف هم ، یکطرفه خواهند شد و یکطرفه‌شدن این خیابانها با توجه بـه میزان تردیدی است که درهر ساعت روز در آنها صورت میگیرد. مثلا ممـکن است خیابان پهلوی صبحها از شمال به جنوب ، و بعداز ظهرها از جنوب به شمال یکطرفه بشود.

یکطرفـه شدن خیابانـها ، فشار ترافیك را به‌خیابانهای فرعی‌منتقل می کند .

خیابانهـای یکطرفـه ، پل هوایی میخواهد .

چه نشستی؟

شاید برنده خوشبخت

بلیط‌های بخت‌آزمائی مخصوص آبان

توهستی

قرعه‌کشی فردا

بزرگترین برداشت پول از یك بانك در تاریخ!!

آنها پولهای بانك را ندزدیدند بلکه خود بانك و تمام تشکیلات آنرا یکجا سرقت کردند و جالب‌ترین فیلم سرگرم کننده را برای شما بوجود آوردند !

از فردا صبح فقط در

سینما رادیوسیتی

برج سی اسکات در فیلم زنگی

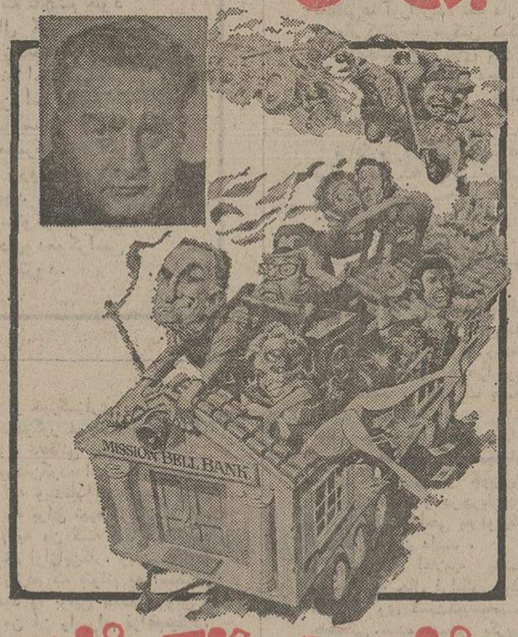

بزن بریم بانك بزنیم

"BANK SHOT"

باشرکت: جوانا کاسیدی ـ سورل بوک

محصول ۱۹۷۵ یونایتد آرتیست

گیشه سینما رادیوسیتی همه‌روزه بلیط رزرومیکند

★ دیك لاندان بزرگترین سازنده فیلمهای کاراته‌ای آخرین ساخته خود راتقدیم میدارد

★ «حماسه بروس‌لی»... آغاز زندگی ،عشقها و مبارزات این بزرگمرد تاریخ سینما و حقایق زندگی خصوصی او برای اولین‌بار بر پرده سینما جان‌میگیرد

از فردا صبح در گروه سینمائی

سانترال ـ رویال ـ متروپل.

حماسه بروس لی

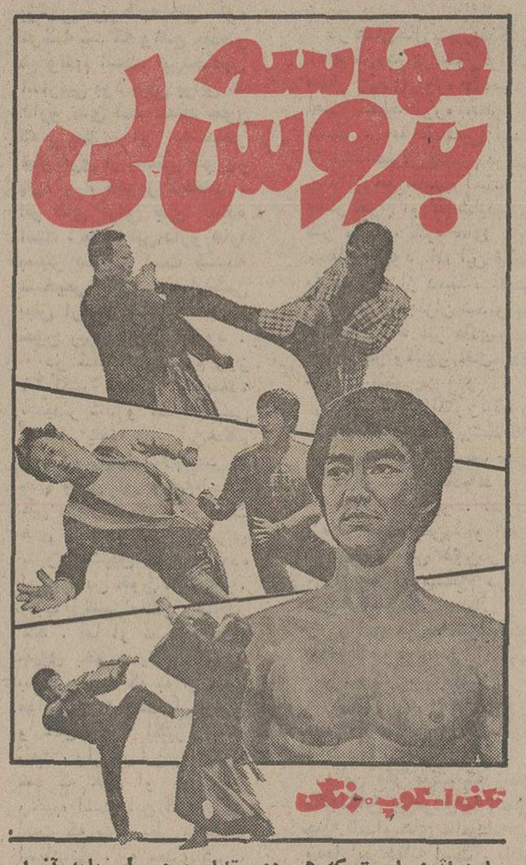

تکنی‌اسکوپ ـ رنگی

این آثری است که هر دوستدار بروس‌لی باید آنرا ببیند و تماشایش را به دوستان و آشنایان خود توصیه کند

از فردا صبح دربهترین گروه سینمائی پایتخت

نیاگارا ـ اروپا ـ میامی ـ الوند ـ کیهان

مازلیک ـ پارس ـ آرانوس ـ شهرام ـ شرق ـ وسیلوانا ـ وسیلورسیتی (قلهك)

کینه

منوچهر وثوق ـ حسین گیل

طوطی ـ سلیمی

در فیلم

پخش از پانوراما

نادیا ـ گهنمویی ـ ملیحه نصیری

احمد معینی ـ شهاب

همزمان با تهران در شهرستانهای *اصفهان (نقش‌جهان ـ مایاك) * اهواز (آریا)* رشت (کوروش) * تبریز(متروپل) * کرمانشاه(آتلانتیك) *همدان (هما)* بروجرد(داریوش) * خرم‌آباد (رنگین‌کمان)*بابل (داریوش)* گرگان (مهتاب) * یزد (سهیل)

سرمقاله

چک و سفته

براساس لوایحی که در مجلس سنا مورد شور و بررسی است چک و سفته تابع مقررات جدیدی میشود . متن این لوایح در شماره دیروز «اطلاعات» بچاپ رسید و بطوری که خوانندگان عزیز ما ملاحظه فرمودند در هر دو لایحه هدف تحکیم اعتبار چک و سفته و جلوگیری از مداخلات دلال‌ها و شرخرها در موضوع چک و سفته است .

چک و سفته هردو از لحاظ اصولی در حکم پول‌است. کسی که امضای خود را پای چک میگذارد درست مثل اینست که دست در جیب کند و پولی را به طرف حساب یاطرف‌معامله بپردازد. سفته‌هم درواقع تعهدپرداخت پول‌است وعلی‌الاصول باید به‌اندازه اسکناس رایج مملکت معتبر و نافذ و قابل اعتماد باشد .

سفته و چک برای تسهیل معاملات و دادوستد میان مردم بوجود آمده است. دربسیاری کشورها، حتی برای اینکه دادوستد را ازین هم آسانتر کنند کارت‌های اعتباری بدست‌مردم میدهند و کسی که این کارت را دراختیار دارد میتواند در آن‌سوی دنیا خرید کند یا درهتل اتاق بگیرد و در رستوران غذا بخورد .

لابد در دنیا روش‌هایی هست که‌اعتبار یک ورقه کاغذ را بعنوان «کارت اعتباری» تضمین میکند و امکان میدهد صاحب فلان هتل در توکیو ، بمحض رویت آن‌مشتری ندیده‌ونشناخته امریکائی را بپذیرد و پذیرائی کند یا فلان فروشگاه بلژیکی‌در مقابل یک امضاء به او جنس بفروشد.

پس چرا در کشور ما حتی چک و سفته آن اعتبار را ندارد و مردم اعتماد نمیکنند به کسی که خودش را میشناسند و خانه‌اش را میدانند درمقابل چک یا سفته چیزی بفروشند یا پولی بقرض بدهند؟ ما مبتکر چک‌و سفته نبوده‌ایم ولی متاسفانه مبتکر بسیاری کارهای ناصواب و ناروا در زمینه صدور و مبادله چک یا سفته بوده‌ایم که درنتیجه چک وسفته را تا حد یک وسیله رایج تقلب و سوء استفاده وکلاهبرداری تنزل داده و ارزش واقعی آن را ازبین برده است.

همه میدانیم صدور چک‌های خالی از وجه و سفته‌های فاقد اعتبار تا چه اندازه در جامعه ما رواج دارد و اشخاص با چه سهولتی زیرچکی که اعتبار ندارد یا سفته‌ئی که نکولش حتمی است امضاء میگذارند . میدانیم کمتر کسی است که در کارکسب‌وتجارت ودادوستد واردباشد وپیوسته تعدادی چک برگشت‌شده‌یاسفته‌وصول‌نشده‌مگوشه کیف یاصندوقش نخوابیده باشد . میدانیم که یک مشکل بزرگ مردم تعقیب صادرکنندگان چک بی‌محل یا سفته خالی از وجه در مراجع قضائی است که خود حدیثی مفصل دارد و از همینجاست که پای شرخربمیان می‌آید و گاه سروکار صادرکننده چک را با چاقوکش و چماقداری می‌اندازند که چک او را به نصف یا ثلث قیمت از طلبکار اصلی خریده است تا به اتکای دهان دریده و چاقو و چماق خود، با تهدید و تخویف و آبروریزی بنفع خود وصول کند .

چنین مسائلی. محققا ناشی از نقص قانون و روش‌های وصول وتضمین‌چک وسفته ویاناتقی نابجائی استکه گروهی‌از مفهوم کلمه چک و سفته داشته‌اند و دارند و ادامه آن در شان جامعه ما نیست .

امیدواریم ، لایحه‌یی که در دست رسیدگی است وبزودی صورت قانون پیدا خواهد کرد مقدمه یک تجدیدنظر کامل در تلقی جامعه از کلمه چک و سفته و نیز روش‌های مربوط به صدور و وصول آن باشد .

تفسیر سیاسی

تعویق سفر برژنف به امریکا

طبق گفته جرالد فورد تاخیرهائی که در حصول توافق برای عقد پیمان جدیدی میان آمریکا وشوروی در زمینه محدود کردن تسلیحات سوق‌الجیشی حادث شده ـ این احتمال راکه تا قبل از پایان سال جاری ملاقاتی بین رئیس جمهوری آمریکا و دبیر کل حزب کمونیست شوروی صورت گیرد و برژنف ـ به همان‌صورتی که قبلا پیش‌بینی شده است بوواشنگتن بیاید بسیار کاهش داده است. فورد در مصاحبه تلویزیونی روز یکشنبه خود برای نخستین بار آشکارا اعتراف کردکه مذاکرات آمریکا و شوروی در بارمحدود کردن تسلیحات اتمی وموشکی (مذاکرات سالت) به سبب اختلاف نظرهای مربوط بنقش نوعی ازهواپیماهای بمب افکن استراتژیکی شوروی و برخی دیگر از مسائل پیچیده بادردسر های جدی‌روبرو شده است .

فورد ضمنا اظهار داشت که عزل جیمزشلزینگر از وزارت دفاع نتیجه نقار و تشنج روز افزون روابط شلزینگر باهنری‌کیسینجر وزیر خارجه آمریکا بوده‌است. در این مورد رئیس‌جمهوری آمریکا یادآوری کرد که شخص وی طی ماههای اخیر بیش‌از پیش احساس می‌کرد که‌از آرامش خاطری کمبرای اداره کردن امور کشور نیاز دارد برخوردار نیست و سبب پدید آمدن این دغدغه خاطر وعلت حدوث برخی‌از معضلات دیگر برای دولت وی همانا اختلاف نظر های چاره ناپذیر شلزینگر و کی‌سینجر بوده است . فورد تاکید کرد که آنچه‌که گفته شد به‌هیچ‌وجه بدین معنی نبوده است که شلزینگر و یاکی‌سینجر وظیفی راکه بر عهده آنان قرار داشت به بهترین وجه انجام نمی‌دادند.

سخنانی‌که فورد بعنوان عقیده خود در باره ملاقات‌آینده‌اش بابرژنف عنوان کرد با نظر خوشبین آمیزی که‌خود وی تقریبا تایک سال قبل داشت سازگاری ندارد. وی بعداز آنکه در سال گذشته‌با لئونید برژنف درولادی وستوک ملاقات کردوعده داده بود که‌حصول توافق تازه‌ای در مذاکرات سالت به منظور عقد یک قرارداد جدیدو دهساله برای محدود کردن تسلیحات سوق‌الجیشی دو کشور کاری است که تنهاتاچند ماه دیگر جامه عمل خواهد پوشید. درولادی‌ـ وستوک فورد و برژنف برنامه مشترکی طراحی کردند که طبق آن قراربود که در اصل دراواخر بهارسال جاری در واشنگتن مجددا پایکدیگر ملاقات کنند و امضاهای خود را درپای قرارداد جدید «سالت» قرار دهند. تنها توضیح نسبتا جامعی که‌فورد در مصاحبه تلویزیونی روز یکشنبه اخیربرای عدول از خوشبینی یکسال قبل خوددادیادآوری این نکته بود که‌عقد یک قرارداد خوب را بر شتابزدگی بخرج دادن و ملزم بودن برای عقد یک قرارداد جدید درراس موعدی معین و قبلا تعیین شده ترجیح میدهد .

درمو افقتنامه‌ای که در ولادی وستوک بطور مقدماتی بامضای فورد و برژنف رسید به هیچ وجه اشاره‌ای به مساله هواپیمای بمب افکن استراتژیکی شوروی بچشم نمیخورد . چنانکه کارشناسان‌می‌ـ گویند این هواپیما ها یکی از بمب افکن های مافوق صوتی نوظهور است که شوروی ها ساخته‌اند و به عقیده خبرگان فن در صورتیکه سوختگیری مجدد آن در حال پرواز تضمین شود خواهد توانست‌در جریان یک ماموریت بمباران هسته‌ای از شوروی به آمریکا برود واز آنجا به شوروی بازگردد .

روز اول استقلال آنگولا

جواهری که بخون آغشته است

ساندی تلگراف

هنگامیکه پرتغالیها برای همیشه ازآنگولا خارج شدند نه‌تنها دوران پانصدساله فرمانروائی استعماری آنان درآفریقا پایان یافت بلکه عملا عمر استعمار اروپائی نیز به آخر رسید.

درمیان مستعمراتی که تا این اواخر درآفریقا باقی مانده بودند هیچیک به اندازه آنگولا ارزنده نبوده‌است. این سرزمین ۴۸۰ هزار کیومتر مربع مساحت دارد که تنها شش‌میلیون‌جمعیت درمنابع وثروتهای طبیعی‌سرشار آن ـ ازذخایر عظیم نفت گرفته تا الماس وآهن‌وقهوه‌و اقلام گوناگون از مواد ومحصولات غذائی ـ شریک هستند .

اما استقلالی که به‌آنگولا داده شد دارای آغاز شومی است . حکومت استعماری پیشین پرتغال درطول تمام ۱۴سالی که مذبوحانه برای سرکوب کردن آزادی‌ـ خواهان مستعمرات آفریقائی اش مسلحانه نبرد میکرد ـ دایما ـ وازسراسر جهان تحت فشارقرار داشت که به‌آن مستعمرات استقلال عطاکند. ۱۸ماهی که تاکنون ازوقوع کودتای آوریل ۱۹۷۴ پرتغال سپری شده منطقا میبایست فرصتی بوده باشد تاآنگولا برای پذیرفتن استقلال‌آماده شود . اکنون که استقلال رسمی آنگولا اعلام شده‌است نهضتهای آزادی بخش این سرزمین که همگی بخاطر رسیدن به استقلال نبرد کرده‌اند ـ بیش از هرزمان‌دیگر از یکدیگر واز امکان سازگار شدن بایکدیگر فاصله‌دارند.

از آوریل ۱۹۷۴ تاکنون بین ۱۰ هزار تا ۲۰هزار نفر درجنگ داخلی آنگولا ودرگیرودارکشمکش خونین گروههای رقیب نهضت آزادی بخش این سرزمین‌به‌قتل رسیده‌اند و درتمام این مدت ارتش پرتغال نه قادر ونه مایل بوده است که نظم وآرامش را در این مستعمره پانصد ساله برقرارکند.

دراوایل تابستان سال جاری تمام تلاش هائی که بعمل آمد تا بامشارکت سه گروه نهضت استقلال طلبان آنگولا جبهه واحدی بوجود آید و بمناکامی کامل انجامید وجنگ آنها برای قبضه کردن انحصاری قدرت ادامه یافت. ازآن تاریخ تا امروز نهضت خلق‌برای آزادی آنگولا برهبری دکتر «اگوستینونتو» که شاعر و فیلسوف است ـ وبا حمایت اتحاد شوروی وپولو اسلحه‌ای که در اختیار این گروه گذاشته است کنترل لواندا ـ پایتخت آنگولا ـ وایالت نفت خیز کابیندا و بسیاری از بنادر و مراکزمهم تجارتی‌را درجنوب و شرق بدست گرفته است .

گروه یاد شده که اختصارا (مپالا) نامیده میشودمدعی است که دارای کنترل انحصاری بر سراسر آنگولاست ولی این ادعا اخیرا در معرض تهدید ائتلاف متزلزل و ناراحت اما عملی دوگروه دیگر ملیون آنگولائی ـ یعنی جبهه ملی آزادی آنگولا (فنلا) برهبری هولدن روبرتوومورد حمایت کشور زئیر ـ وگروه موسوم به‌اتحاد طرفداران استقلال‌کامل آنگولا (یونیتا) برهبری دکتر «یوحناساویمبی» قرار گرفته است .

درشمال نیروهای ضد کمونیست باکمک یکان های ارتش رسمی زئیر در ۱۲ میلی پایتخت صف آرائی کرده‌اند ودر جنوب یک ستون موتوری که صدها نفر از مزدوران سفید پوست پرتغالی رادربر میگیرد آماده است تا به‌قلمرو فرمانروائی «مپالا» حمله‌ور شود .

درنقشه موقعیت «لواندا» پایتخت «آنگولا» که امروز پرچم پرتغال در آن فرودآورده شد در میان شهر های مهم آنگولا مشخص شده‌است .

از آنجا که تقریبا ۳۰۰ هزار نفر از سفید پوستان آنگولائی طی ۱۸ ماه گذشته بصورت سیاه بزرگی ازآوارگان فرار را بر قرار ترجیح داده‌اند ـ فعالیت های اقتصادی در این سرزمین چنان دچار رکود وورشکستگی شده است که طبق خوشبین آمیزترین پیشگوئی هابین ۱۰تا ۲۰ سال طول خواهد کشید تا سرو سامانی به‌احوال اقتصادی کشور داده شود .

جواب این معما کمسرنوشت آنگولا از نقطه‌ای که اکنون درآن قرار دارد بکجا خواهد رفت برای هیچکس روشن نیست . ازسفید پوستان تنها کمتر از یکصد هزارنفر در آنگولا باقی مانده‌اند و بقیه السیف نیرو های پرتغالی ـ به استثنای معدودی از کارشناسان و مستشاران که بعنوان مربی باقی خواهند ماند ـ امروز آنگولا را ترک کردند.

مخوف ترین عنصری کهواقعا آنگولا را تهدید به نابودی میکند آشتی‌ناپذیری گروه های رقیب و ناسازگاری نهضت های آزادی بخش آن‌است. «مپالا» احتمالا از بهترین تجهیزات و آمادگی برخوردار است تا بتواند آنگولا را از فردای شروع استقلال رسمی آن اداره کند .

بااینحال سرنوشت آنگولا در قالب آن سرنوشتی که ممکن است در انتظار گروه «مپالا» باشد تاحدود زیادی بسنگی به‌این خواهد داشت که شوروی و چین وزئیر وحتی کشور های اروپای باختری که هر یک ازاین یاآن گروه استقلال طلب آنگولا حمایت میکنند ـ تاچه اندازه آماده خواهند بود که این حمایت‌ها را ادامه دهند .

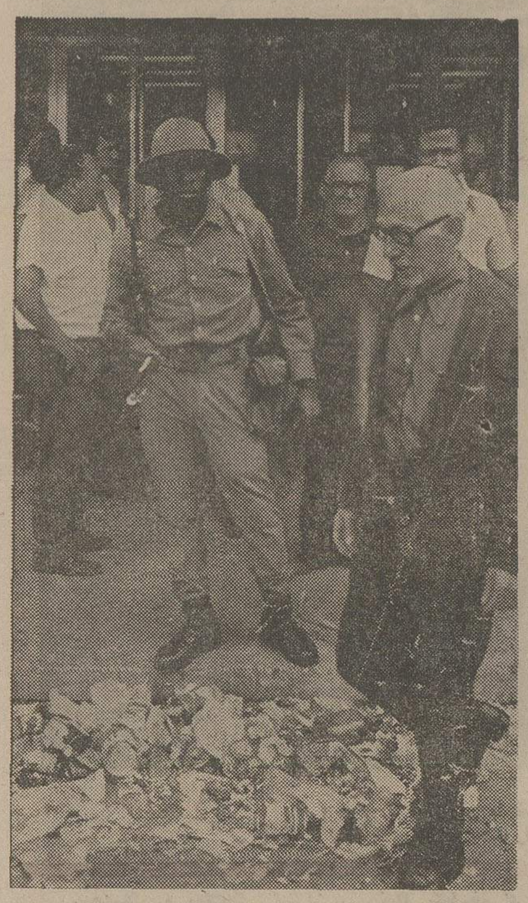

مردان مسلح عضو نهضت خلق برای آزادی‌آنگولا در«لواندا» پایتخت آنگولا براوضاع مسلط‌هستند . آخرین بقایای سفید پوستان از کشور خارج میشوندو انبوه زباله درخیابانها وپیاده‌رو ها انباشته شده است. عکس یک سرباز عضو نهضت‌خلق‌رادر«لواندا» بین چند سفیدپوست نشان میدهد.

ساندی تایمز

معجزه پزشکان برای زنده نگهداشتن فرانکو

چند نوع از بیماریهای فرانکو

۱ـ بی‌نظمی عصبی
۲ـ عفونت دهان
۳ـ کاهش فشار خون و نارسائی قلبی
۴ـ جمع شدن آب در ریه
۵ـ جمع شدن آب در معده
۶ـ نارسائی کلیه ها
۷ـ فلج روده ، انعقاد خون در ورید روده
۸ـ عفونت و تورم روده
۹ـ انعقاد خون در پای چپ

فرانکو در آخرین روز های قبل از بیماری در کنار همسرش « دوناکارمن»

فقط یک اراده استثنائی ، ژنرال فرانکو را زنده‌نگه‌داشته است ـ نه اراده خود او بلکه اراده پزشکانی که‌نمیخواهنداو به سادگی وباوقار بمیرد. آنها تصمیم گرفته‌اند ، به رغم‌تمام شگفتی‌ها اورا زنده نگه دارند، درحالی‌که‌تقریبا هرکس دیگری که با چنین بیماریهای حادی‌ـ آنهم در۸۲ سالگی ـ دست به گریبان باشد ، می گذارند بمیرد .

فرانکومورد‌معالجه چندگانه‌یی قرار گرفته که در تاریخ‌پزشکی برای مردی به سن او ، بی سابقه است بطوری که‌ـ دوروز پیش پزشکان اعلام کردند که امکانی برای بقای او باقی نمانده است .

اگر فرانکو ، مورد‌معالجه یک گروه از پزشکان کارشناس واقع نمیشد ، و برای زنده ـ ماندن او روزی ۵۰ هزارتومان خرج‌نمیشد ، حالا یک هفته‌یی میشد که او مرده بود .

همین جمعه شب پیش بود که قسمت عمده‌ای از معده‌اورا برای جلوگیری از خون‌ریزی شدیدبرداشتند و درجریان‌چهار ساعت عمل جراحی به او یکو نیم گالن خون دادند .

دریک اعلامیه پزشکی مربوط به حال فرانکو ،نوشته شده که وی دست‌کم‌باسه‌مشکل جسمانی عمده دست بگریبان است : مشکل قلبی که‌ناشی از ضایعات شریانی است، مشکل بسته شدن جریان خون دررگ پای چپ ـ همان مشکلی که ریچارد نیکسون را تاآستانه مرگ پیش‌برد ـ و مشکل بی نظمی عصبی .

روز ۲۱ اکتبر ، چنین تصور میشد که قلب فرانکو نیز وضع ناهنجاری دارد ، روز ۲۳اکتبر گزارش شد که‌ازدستورپزشکان سرپیچی کرده وراه رفته است. اما روزبعد ، این شایعه پدید آمد که وی به حال اغما افتاده است .

روز ۲۵ اکتبر ، درنشریه پزشکی مربوط به حال او، نوشته شد که وضع معده‌او هم وخیم است. این‌نخستین اشاره‌یی بود مبنی براین که دارو های ضد انعقاد خون که پزشکان او به خاطر جلوگیری از بستگی خون‌در پای او ، تجویز کرده‌اند ، اثر های فرعی بدی داده است . مقدار این دارو هارا بسیار دشوار است که تشخیص داد ، زیرا اندکی پیش از حد تناسب ، سبب خون ریزی شدید میشود .

در ساعت ده و نیم روز ۲۶ اکتبر ، خون ریزی‌معده شدیدتر شد و ضعف قلبی افزایش یافت . در این‌هنگام بود که رسما اعلام شد که حال وی«بسیار وخیم»است. طی دو روز بعد ، مواظبت های پزشکی دقیق برای بیرون کشیدن خون از معده او و دادن خون تازه به‌او، سبب بی‌تغییر ماندن وضع‌او شد . اما او نمی توانست چیزی بخورد یا بیاشامد،و بنابراین باید که به او سرم غذائی تزریق‌میشد. این‌وضع و حال تا ۲۸ اکتبر دوام یافت ، ولی در این روز گفته شد که حال او «بی‌نهایت وخیم» است‌واین اصطلاحی است که بنابر نظر پزشکان اسپانیائی ، به معنای‌مشرف به مرگ بودن بیمار است.

خونریزی شدید

او دیگر نمی توانست به علت ضعف شدید قلب خون را از ورید ها ی‌رودهو کبد بیرون براند ، و به همین علت بود که آبزیادی دربدن او جمع شد .

در این هنگام بود که به وی داروهائی داده شد که اوره بیشتری از بدنش دفع کند ، و نیز این امر به‌نوبه خود موجب شد که پناسیم زیادی از بدنش بیرون آید و دیواره های معده وروده او چروکیده‌و منقبض‌شود.

با وجود این ها،پزشکان توانستند که وضع و حال او را تا ۴ نوامبر ، یعنی زمانی که خونریزی شدید معده او آغاز شد ، ثابت‌نگه دارند . در این موقع بودکه فرانکو تحت « مراقبت‌شدید» قرار گرفت .

بروقت‌همان‌شب فرانکو مورد نخستین عمل جراحی قرار گرفت و شریان معده او که پاره شده بود بسته شد و خون ریزی معده او بند آمد .

اما پزشکان لابد درجریان عمل جراحی به او داروهای ضد انعقاد خون خورانده بودند که روز بعد ، ۵نوامبر درنهایت‌شگفتی نشریه‌پزشکی مخصوص به او عنوان شد که گرفتگی خون در پای‌چپ او رو به افزونی گذارده است .

در همان‌حال نشریه‌مذکور اعلام کردکه در خون‌فرانکو مقدار زیادی اوره دیده‌شده است .خود اوره خطرناک نیست ، اما نشانه‌یی است از اینکه میزان پتاسیم دربدن زیاد از حد تناسب است . فشار خون او هم شایدبرای کار مناسب کلیه های او بسیار کم بود .اما این ضعف با استفاده از دستگاه کلیه مصنوعی ، جبران شد،و این اقدامی واقعا غیر عادی‌بود ـ آن هم در وضع‌و حال‌مردی مانند فرانکو .

به فرانکو ، اکنون،بقدری خون داده شده‌که پزشکانش در تهیه خون مناسب حال او ، به زحمت افتاده‌اند .

روز ۶ نوامبر ، نشریه پزشکی مخصوص‌به او اعلام کرد که بستگی خون‌در پای چپ بیمار ، مستلزم درمان مجددی است .

در این حال ، مغزفرانکو براثر کمبود خون آسیب دید . دکتر «پیترمایسز» ، کارشناس بیماری های خون در بیمارستان سن توماس، در لندن میگوید :

« من فکر میکنم که زنده نگه‌داشتن پیرمردی با اعمال چنین اقدام های ناامیدانه‌یی بسیار بیرحمانه است . بنظر من آرام گذاردن او بسیار محبت آمیزتر از آن است‌که او را بادستگاه مصنوعی قلبو کلیه زنده نگه‌داریم.

نتایجی که سادات از سفر غرب گرفت

نوشته : مصطفی‌امین

از : اخبار الیوم

موقعیکه پرزیدنت انورالسادات به آمریکا رفت ، همراه خود لیستی از کالا های مورد نیاز به آن کشور نبرد ، بلکه‌لیستی از پرسش ها همراه داشت.

آیا آمریکا مایل است ، اسرائیل همچنان بصورت‌دولتی باقی بماند؟ ویا اینکه میخواهد امپراتوری اسرائیل را بر دول عربی خاورمیانه تحمیل نماید؟

آیاآمریکا از مرز های اسرائیل دفاع میکند و یادفاع آن بخاطر سرزمین هائی‌است که‌در جنگ ۱۹۶۷ اشغال‌کرده است ؟

آیامشکل یهودیان پناهنده راحل میکند و یا مشکل پناهندگان عرب را بوجودمی‌ـ آورد ؟

آیا خواهان دوستی با ثروتمندترین منطقه جهان‌است ویا اینکه میخواهد با این‌منطقه جنگ و ستیز نماید ؟

آیا آماده است تمام منافع حیاتی آمریکا و منافع غرب را فدا کندودرمقابل‌آراصهیونیست ها رادر ایالت نیویورک کسب نماید و یا اینکه دوست دارد تفاهم و دوستی با منطقه‌ای برقرار کند که نقش عمده‌ای‌در اقتصاد نوین بین‌المللی ایفامی‌ـ کند ؟

آیا اسلحه‌تهاجمی دراختیار اسرائیل میگذارد تا بوسیله آن اعراب را بقتل برساند و یا اینکه اسلحه‌ای به آن‌میدهدتا از خویش دفاع کند ؟

آیا آمریکا قادر است بار دیگر از لحاظ اقتصادی بایکوت اعراب و بکار گرفتن سلاح‌نفت را تحمل کند و یا اینکه منافع ملی آن ایجاب میکند که میان آنواعراب روابطی در حد تعادی برقرار شود و بخاطر تامین دراین روابط ، سرازیر شدن نفت‌بسوی غرب، هیچگونه استثمار نباشد ؟

وبالاخره‌آیا ایالات‌متحده آمریکاخواهان شعله‌ورشدن یک جنگ سوم هسته‌ای بین‌المللی درخاورمیانه می باشد . و یا اینکه منافع‌آن ومنافع جهان ایجاب می کند که صلح دائم در این منطقه درحال انفجاربرقرار شود ؟

پاسخهائی که بهر یک‌از این پرسشهادر طول‌مسافرت انورالسادات به آمریکاداده شد ، هدف‌اصلی این‌مسافرت راتعیین کرد. در گفتگوهائی که صورت گرفت ، تهدیدی از مصر شنیده نشد زیرا مصریان دلهای خود را گشودند . وباعقل خویش بگفتگو نشستند .

گفتگو های عقل‌واندیشه تاکنون چندین پیروزی دیپلماسی برای مصربارمغان آورده که از طریق سیاست تهدیدوترساندن کسب نشده بود .

مصرثابت کرده است که صدای منطق رساتر از توپ وشعار دادن وفریاد است. **انورالسادات میتوانست درقاهره بنشیند و باروی پابیندازد وبامشت روی‌میز بگوبد و تهدید نماید و در مقابل اشغال سینا توسط اسرائیل همچنان‌ادامه یابد.. و درتظاهرات خیابانی بنفع سادات شعار ها بدهند . گروهی از ماترجیح میدهند که شیرهمچنان نعره بکشدو درقفس بماند ولی به‌آرامی میله های قفس رانشکند و آزاد نشود.**

اگر انورالسادات موقعی به آمریکا میرفت که هنوز هم شکست خورده بود هیچکس بحرف‌او گوش‌نمی داد زیرامنطق‌شکست‌خورده، قدرتمندان راقانع نمیکند و فریادشکست خوردگان‌درسر وصدا وجنجال پیروزمندان گم میشود .

کسیکه‌بزمین خورده‌هنگامیکه دست دراز میکند ، درحقیقت دست نیاز دراز کرده وفقط صاحبان مروت وانسانیت هستند که این دست رامی گیرند وعده‌این‌افراد باموت وانسانیت ، در سیاست بین‌المللی اندک هستند ... ولی انورالسادات موقعی به آمریکا رفت که‌بیروزی ششم اکتبر رابرای خود در چنته داشت و افسانه شکست ـ ناپذیری اسرائیل را شکست داده وثابت کرده بود که اعراب میتوانند همبستگی پیدا کنندوسلاح نفت رابکار گیرند .

این عوامل باعث‌شد تا صدای مصر گوش شنوائی داشته باشد بویژه اینکه‌ثابت کرد که آن پیروزی یک پیروزی صددرصد مصری بود واین پیروزی راهنگامی کسب کرد که خود را از کارشناسان روس رهانیده‌و ثابت کرده بود که مصر دولتی‌است‌مستقل وپیرو هیچ بلوکی نیست ... درحالیکه اتحادشوروی سال‌ها بنام مصرگفتگو میکرد وبگونه‌ای رفتار میکرد که ولی‌وقیم مصرمیباشد و مصر هنوز بسن بلوغ نرسیده است .

مصریانی که باچشم خود شاهد استقبال گرم مردم امریکا از پرزیدنت انور‌ـ السادات بودند احساس می کردند که این استقبال فقط متوجه شخص سادات نبود بلکه متوجه مصرهم بود که جنگ کرد و پیروزشد وقید وبند های خود را پاره‌کرد وباگامهائی استوار بسوی روشنائی‌آزادی‌ودموکراسی وعدالت پیش میرود.

نوشته : پل دریفوس
ترجمه : حسین مهری

۳۲

...وسایگون سقوط کرد

بازگشت نظم و انضباط آهنین

درنزدیکی پادگان بزرگ چتربازان ، آنجا که هنوز آثار آخرین نبردها زدوده نشده است ، مردی از یک کامیون نظامی بنزین دزدیده است . سربازان اورا وامی دارند زیرنگاه جمعیتی که برگرد صحنه‌حلقه زده است ، بوسیله یک کلاه خود آمریکائی، بنزین را به مخزن بازگرداند . رباینده به اکراه چنین میکند : مقدار زیادی ازبنزین را دوروبر مخزن میریزد .

آنگاه سربازان ، استنطاق‌شان را آغاز میکنند .

مرد حاشاکنان تکرار میکند :

ـ من ندزدیده‌ام .

سربازان می پرسند .

ـ شما همه دیدید او بنزین می‌دزدد ؟

تماشاگران فریاد میزنند .

ـ بله ، خود او بود.

ـ مستحق چیست ؟

جمعیت میگوید :

ـ مستحق مجازاتی که برای دزدها در نظر گرفته شده .

مرد اشک سوزان می ریزد و میگویدکه زن و بچه‌دارد . سربازان ، اورا سوار کامیون میکنند . آنگاه در یک بحران‌شدید جنون، سه‌بار سرافکنده‌اش را بدیواره‌های اتاق کامیون میکوبد . از این‌کارجزبرآمدگی های برپیشانی نصیب‌اش نمیشود .. کامیون به حرکت در می آید . مردم به آرامی پراکنده میشوند . آنها برای این‌که دریابند سایگون به دوران عدالت ، نظم و نرمش‌ـ ناپذیری سرسختانه قدم گذاشته است به این صحنه‌نیاز نداشتند . روزگار زدوبندها وساخت و پاخت‌ها و قاچاق‌گری‌ها سپری شده است . این « ناپل » آسیائی راخواهید دید که پاکتر و سره‌تر از «ژنو »درروزگار «کالون » خواهدشد...

کریستیان، میشل، خداحافظ

امشب ، دوستان خبری را که همه ما از یک هفته پیش ازآن بیم داشتیم ، به مادادند « کریستیان‌اوش » از «فیگارو » و «میشل‌لوران » از خبرگزاری « گاما » احتمالا مرده‌اند.دوگور درجاده «خوان‌لوک» پیدا شده است . دهقانی میگوید دواروپائی را دراین دوگوردفن‌کرده است .«کریستیان» دوروز بود که به ویتنام آمده بود. صبح یکشنبه گذشته که برای تهیه گزارش‌میرفت، اورا دیده بودم به من گفته بود کجامیرود ومن به بازداشتن اوازاین‌کار، زبان نگشوده بودم . باور نمیکردم که بتوانم به اصطلاح حق‌ارشدیت خود را براین همکار جوان و جذاب که سن من آن را برایم فراهم‌میکرد، به‌کارگیرم .

میشل باهمان هواپیمائی آمده بودکه‌من. ماتاهتل بایک تاکسی رفته بودیم . هر شب اورا در « کاراولی » می دیدیم که به آرامی سیگار برگ های بزرگی دودمیکردکه‌دوست میداشت وهرشب به او میگفتم که بیش از اندازه خطر میکند اما او عکس تکان دهنده میخواست به آرامی تکرار میکرد : « این تنها عکسی است که خریداردارد . »

آن دودردهکده‌یی مرده‌اند که من چند روز پیش‌تر ازآن گذرکرده بودم ، درست درنزدیکی محلی که آتشبار ۱۰۵ در آن می‌غرید ...

والیبال جام پاسارگاد — پرسپولیس ۳ ـ تاج ۲

پرسپولیس در اوج التهاب از تاج برد

حالا جدال پرسپولیس ـ دخانیات برای قهرمانی نیم‌فصل

★ دوشنبه ۱۹ آبان ـ سالن محمد رضاشاه‌پهلوی (والیبال جام پاسارگاد ـ دور رفت) پرسپولیس ۳ (گیم دوم ۱۴ـ۱۶) گیم سوم ۱۰ـ۱۵ ، گیم پنجم ۱۰ـ۱۵) تاج ۲ (گیم اول ۹ـ۱۵، گیم چهارم ۸ـ۱۵)، سر داور : عباس مقدس‌زاده. داور محمود کشفی . تماشاگر بیش از ۳۰۰۰ تن . درآمد ۶۹۳۹۰ ریال .

ارزش بازی ★★★

پرسپولیس : هوشنگ ملکلو (۱ـ کاپیتن)، ناصر میرفخرائی (۴) ، رضا چیت‌گر (۷)، جلال شاه‌حسینی (۹) ، مهدی رزاقی (۸)، خسرو نیاکیان (۵) ـ محمد رضا مددی (۶) . مربی : توانائی .

تاج : احمد پورکاشیان (۲) ، مهدی صابریور (۳) ، رضا قهوه‌ای (۱) ، رسول آوازی (۴) ، جواد محتشمیان (۶) ، مصطفی ذوقی (۱۰ ـ کاپیتن) ـ مجید اسکندری (۵) ، محسن نخعی (۷)، مجید ارگی (۹) . مربی : فخرالدینی .

● هرچه بود ، التهاب بود و اضطراب ، پیکار دو حریف نامدار پایتخت و دو «نام» که رقیبان دیرینه یکدیگرند، و همه چیز را در شادی پیروزی برهم جستجو میکردند ، وسرانجام ه گیم جدال پر اضطراب آنان پیروزی پرسپولیس بود که تیم سرخپوشهای پایتخت را شادمان و امیدوار راهی پیکار سرنوشت نیم فصل برابر دخانیات کرد.

تاج باوجود شکست بهترین بازی خود در جام پاسارگاد تاکنون رانشان‌داد و پرسپولیس پیروزی را باوجود «ملکلو» دید . در گیم نخست که تاج ملکلو را مهار کرد به‌پیروزی دست یافت و پس از آن‌ملکلو راه گریز را یافت و تاج بازی را باخت ، سالن محمد رضا شاه پهلوی از تماشاگر پر بود و اضطراب براستی سنگینی خاص بر اینان داشت .

پرسپولیس صرفنظر از گیم نخست ، بهتراز گذشته‌اش‌بود و آنچه جلوی‌درخشش بیشتر پرسپولیسها را میگرفت ، کار دلپذیر تاجیها بود که در هر جناحی بیشتر ازحد انتظار بودند ولی واقعیت آن بود که حریف توان افزونتری داشت و بالاخره هم بازی را برد .

وقتی گیم اول را تاج با پیروزی به آخر رساند، زنگ خطر کنار گوش پرسپولیس به صدا درآمد، بخصوص آنکه تاج با کیفتی خوب پیروز شد و پرسپولیس ناموفق در کار فردی و جمعی مغلوب گردیدو این خطرزمانی‌برای‌پرسپولیسی ها شدت سخت‌تری یافت که تاج در گیم دوم‌نیز ۱۰ـ۱۲ پیش افتاد ولی از همین‌جا حرکت واقعی پرسپولیس‌شدکه گذشته از این گیم ، سومین گیم را هم برد.

پرسپولیس اگر در مقام قیاس قدرتهای فردی یارانش باشد ، بایستی خیلی بیشتر از اینها در میدان نشان دهد . ولی نیروهانمایشی‌قابل‌بحث نداشت درحالیکه «تاج» از تمام موجودیت یارانش بهرمگیری میکرد و شاید بتوان گفت بیشتر از این در قدرت و توانشان نیست .

به موجودیت دو تیم نگاه می‌کنیم ، پرسپولیس : ملکلو ـ میرفخرائی ـ چیت‌گر ـ رزاقی ـ نیاکیان ـ شاه‌حسینی که هرکدام میتوانند مهره‌ای قابل بحث باشند وتاج) : ذوقی ـ محتشمیان ـ صابریور ـ آوازی ـ پورکاشیان ـ قهوه‌ای . و در مقایسه موجودیتها باید پذیرفت تاج بیشتر ازحد انتظار برابر پرسپولیس مقاومت‌کرد .

از دشواریهائی که‌پرسپولیس داشت خالی بودن پست دفاع و میان میدان بود ، و در روی تور ضمن اینکه دفاع هر دوجناح خوب‌کارکرد «ملکلو» مهره‌ای بود که دفاع تاج از گیم‌اول‌به بعد کمتر به مهارش موفق شد و در سوی دیگر ذوقی با اسپکهای کوتاهش هرگاه به پای تور میرسید ، خطری سخت برای دفاع پرسپولیس بود.

درخشش ملکلو و ذوقی

در جمع پرسپولیسها «ملکلو» بدون تردید بهترین بود و در سوی دیگر «ذوقی» با تلاش بی‌امانش و کار همه‌جانبه‌اش روح تاج بود ضمن اینکه درخشش احمد پورکاشیان تحسین‌انگیز بود .

«رضا چیت‌گر» بازیگر آشنای پرسپولیس ضمن اینکه تا گیم پنجم ناموفق در حرکاتش‌نشان میداد ، در گیم پنجم برای پرسپولیس چون اسپکری غیر قابل مهار ظاهر شد .

در گیم اول پس ازپرسپولیس خیلی سریع ۰ـ۳ پیشی‌گرفت ولی تاج بمرور پیش آمد و بدنبال تساوی ۶ـ۶ جلو افتاد. اشتباه بزرگ پرسپولیسها در این بود که برای اسپک با پاسهای کوتاه کار میکردند و دفاع تاج خیلی خوب راه‌آنها را می‌بست و بخصوص «ملکلو» در این میان مهار شد و وقتی پرسپولیس بخود آمد که دیر بود و تاج گیم را ۹ـ۱۵ برد .

از گیم دوم پرسپولیس روی تور شکل کارش را تغییرداد و به اسپک روی پاسهای بلند روی آورد و نتیجه هم گرفت.

در گیم دوم نیز ضمن برتری ۶ـ۷ پرسپولیس ، تاج‌توانست ۱۰ـ۱۲ پیشی یابد و بهرشکل شده پرسپولیس ۱۲ـ۱۴ حریف را عقب گذارد و بالاخره بعداز تساوی ۱۴ـ۱۴ ، ۲ امتیازبرای پرسپولیس که دومی بدنبال سرویس رزاقی‌و اسپک ملکلو بدست آمد گیم را ۱۴ـ۱۶ به پرسپولیس داد .

گیم سوم را پرسپولیس با دردسر کمتر ۱۰ـ۱۵ برد ، «ملکلو» درخشش تحسین انگیزی داشت و روی تور هرچه خواست کرد .

در گیم چهارم وقتی تاج ۷ـ۱۱ پیش افتاد ، پرسپولیس نشان میداد به دادن گیم به حریف راضی شده و بالاخره هم تاج ۸ـ۱۵ پیروز شد .

گیم سرنوشت

برتری زودرس ۲ـ۱۰ پرسپولیس در گیم پنجم‌حکایت از پیروزی آسان سرخپوشها میکرد ولی یک سرویس صابرپور که‌پرسپولیس روی آن امتیاز داد چون جرقه‌ای تاج را به آتش‌کشید و ناگهان حساب به ۹ـ۱۰ رسید و التهاب شکل تازه‌ای بخود گرفت .

و از این پس درخشش ملکلو و چیت‌گر به تاج‌امان نداد به پیشروی ادامه دهد و با پیروزی ۱۰ـ۱۵ در این گیم، بازی را ۲ـ۳ برد.

پرسپولیس دوشنبه آینده‌با دخانیات دیدار دارد و اگر این پیکار را هم پیروزمندانه بپایان برد ، فاتح بازیهای‌نیمه فصل خواهد بود و شکست پرسپولیس بزرگترین موهبت برای دخانیات است که بدون باخت ضمن اینکه نزدیکترین حریفش دو شکست دارد ، مکان اوج را دراختیار داشته باشد.

پرسپولیس درصورت برد از دخانیات ضمن اینکه هردو صاحب یک شکست خواهند بود، بخاطر معدل بهتر درگیم شماری میتواند پیشتاز باشد.

رکورد بلیط فروشی

برای‌دیدارپرسپولیس ـ تاج نزدیک به ۷۰۰۰۰ ریال درآمد بلیط فروشی گردید و این رکوردی است دلپذیر برای والیبال که نشانه‌هائی ازشکل گرفتن شرایط دلپذیر تازه‌ای برای این ورزش است. سالن محمدرضا شاه پهلوی دیشب انباشته از تماشاگربود و همین استقبال و گرمی است که روزهای بهتری را نویدمیداد.

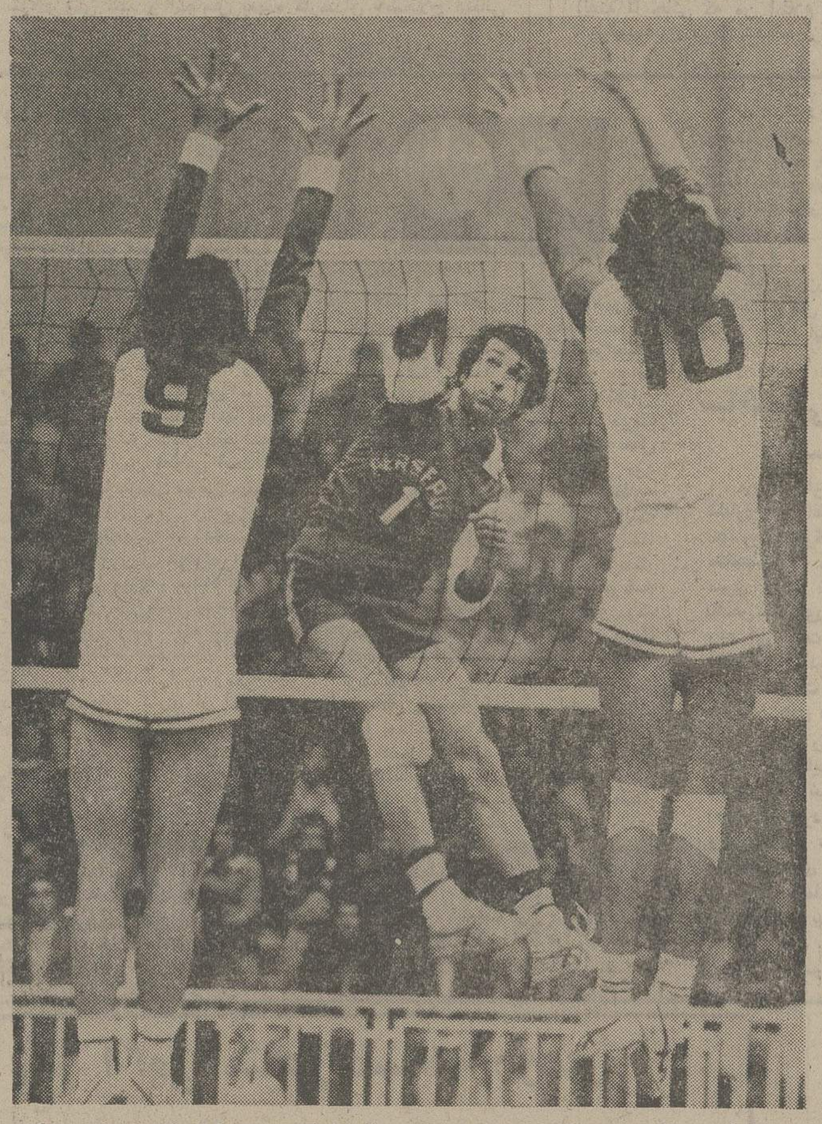

«ملکلو» دیشب مرد بزرگ پرسپولیس را به راه پیروزی‌برد، تاج است که تلاش دارد توپرا سرخپوشها در مصاف با تاج‌بود که با اسپکهای این صحنه‌ای از دیدار بزرگ دیشب و جدال ملکلو و دفاع تحسین‌انگیزش از فاصله دستهای ذوقی (۱۰)و مجید ارگی بگذراند.

اخبار کوتاه ورزشی

ایتالیائی شگفت‌آفرین

یک تنیسور ایتالیائی که نام ونشان چندانی هم ندارد، با شکست «جیمی‌کونورس» چهره سرشناس آمریکائی در فینال مسابقات تنیس استکهلم‌سوئد،شگفتی بزرگ ببار آورد.

این ایتالیائی که «آدریاناپاناتا» نام دارد، درشرایطی درفینال بازیها مقابل کونورس قرار گرفت که پیروزی بازیگر آمریکائی مسئله‌ای بدون تردید بنظر میرسید و خود «کونورس» هیچگاه نمیتوانست تصور کند برابر یک ایتالیائی مغلوب گردد.

ست اول را کونورس ۴ـ۶ برد ولی ست‌های دوم و سوم را ۳ـ۶ و ۵ـ۷ باخت و «ادریانا» با پیروزی ۱ـ۲ همه را حیرت‌زده کرد.

بهرحال این پیروزی ۱۵۰۰۰ دلار (۱۰۵۰۰۰۰ ریال ـ هردلار ۷۰ ریال) وعنوان قهرمانی مسابقات‌را به «ادریانا» بخشید ودیگر اینکه او حالا در جمع بازیگران تنیس حرفه‌ای نامی آشنا شده است .

مسابقات تیراندازی بمناسبت ماه آبان

فدراسیون تیراندازی ایران بمناسبت ماه فرخنده آبان یک دوره مسابقات تیراندازی ترتیب داد. این مسابقات در سه قسمت برگزار گردید و این نتایج‌بدست آمد :

★ تیراندازی با تفنگ ـ وضعیت‌درازکش ـ مسافت ۵۰ متر ـ ۶۰ تیر : ۱ـ مسعود شریفی ۲ـ نادر ممتحن ۳ـ ارشد سرخوش .

★ تیراندازی باتفنگ ـ مسافت ۵۰ متر ـ ۱۲۰تیر ـ در سه حالت ایستاده ، بزانو ، درازکش: ۱ـ فرهاد شاه‌مرادی ۲ـ شعبانعلی مسکین ۳ـ محمدعلی فریدون.

★ تیراندازی با تفنگ بادی ـ مسافت ۱۰ متر ـ وضعیت ایستاده ـ ۴۰ تیر : ۱ـ شعبانعلی مسکین ۲ـ فرهاد شاه‌مرادی ۳ـ ارشد سرخوش .

سه استادیوم تازه

رهبران فوتبال آرژانتین طی گزارشی به نمایندگان فدراسیون بین‌المللی فوتبال (فیفا) که هفته‌گذشته دیداری از این کشور داشتند ، اطلاع دادند استادیوم‌هائی که قرار است برای برگزاری بازیهای جام جهانی ۱۹۷۸ ساخته شود تا سال ۱۹۷۷ آماده خواهند شد.

آرژانتین قصد دارد برای مسابقات جام جهانی سه استادیوم تازه بسازد و دو استادیوم دیگر این کشور را تعمیرات کلی نماید . هزینه این کار ۳۰ میلیون دلار (۲۱۰۰ میلیون ریال ـ هردلار ۷۰ ریال) خواهدبود.

باین ترتیب آرژانتینی‌ها سخت درپی برگزاری‌بازیها درآمده‌اند و گویا مسئله بحران‌مالی که سبب شد برخی کشورهای اروپا اعلام کنند اگر آرژانتین قادر به میزبانی نیست ، آنها اینکار را برعهده گیرند ، رامحلی برایش پیدا شده است .

یوونتوس به اندونزی دعوت شد

تیم فوتبال یوونتوس تورین قهرمان سال پیش ایتالیا و پیشتاز کنونی مسابقات این کشور برای انجام چند مسابقه دوستانه به اندونزی دعوت شد. فدراسیون فوتبال اندونزی برای جلب نظر موافق یوونتوس جهت قبول این دعوت ، تاریخ سفر به جاکارتا را به اختیار میهمان گذارده‌است .

دینامو کیف شانس اول قهرمانی اروپا

دلالان و شرط بندان انگلیسی از حالا که تازه دور دوم مسابقات فوتبال جام قهرمانی باشگاههای اروپا بپایان رسیده است، تیم روسی دینامو کیف قهرمان سال پیش مسابقات جام برندگان جام‌اروپا را با نسبت شش بریک امید اول قهرمانی جام باشگاههای اروپا پیش‌بینی کرده‌اند.

بنا بر درجه‌بندی همین گروه شانسهای بعدی‌بترتیب ۷بر۱ برای بایرمونیخ قهرمان ۲ساله اروپا و ۸بر ۱ برای ۲تیم مونشن‌گلادباخ قهرمان‌آلمان‌غربی، پی.اس.و. آیندهون قهرمان‌هلند ورئال‌مادرید قهرمان‌اسپانیامیباشد.

چهار بمب خنده ـ چهار آتشپاره شیطان ـ چهار زبل الکی خوش

بصورت یك گروه جدید کمیك ، مجموعه‌ای از خنده‌دار ترین صحنه های کمدی سینمائی رادراولین فیلم خودبرای شما به‌ارمغان‌آورده‌اندو مطمئن هستند که‌شما وتمام‌افراد خانواده شما بادیدن ماجرا های آنان از خنده روده‌بر خواهید شد ...

سینماشهر تماشا

ازامشب فقط در

سینمای نمونه ایران میدان ۲۴ اسفند

تماشای این فیلم برای تمام اشخاص عبوس وعصبانی از واجبات وبرای اشخاص خندرو کاملا آزاد است !

نهالی که امروز پرورش میدهید ، فردا درختی بارور میشود

پس انداز امروز، سرمایه فرداست

صندوق پس انداز بانک ملی ایران

کنکور زمستانی دانشگاه‌ها

(گروه فرهنگی خوارزمی)

تعداد محدودی کتاب های آمادگی کنکور (شش جلد) حاوی مطالب کلاس ششم ریاضی‌ـ طبیعی یا ادبی ، بمبلغ ۲۴۰۰ ریال و همچنین تعدادی کتاب اطلاعات عمومی حاوی (مسائل ملی و میهنی ،هوش و استعداد تحصیلی ـ ادبیات فارسی) بمبلغ ۷۰۰ ریال موجود است داوطلبان می‌توانند مبالغ فوق را طی چک بانکی حواله گروه فرهنگی خوارزمی حساب جاری ۱۴۰ بانک صادرات شعبه مشتاق شماره ۳۰۱۹ خیابان دانشگاه با تعیین آدرس دقیق خود به نشانی زیر ارسال دارند تا کتاب ها برای‌ایشان فرستاده شود .

آدرس : خیابان دانشگاه کاشی ۴۳ تلفن ۴۹۹۵۳

استخدام در لشکر پیاده گارد

لشگر پیاده‌گارد برای تکمیل کادر درجه داری یگانهای تابعه تعدادی داوطلب باحقوق و مزایای قابل توجهی با شرائط زیر استخدام مینماید

الف ـ شرائط استخدام

۱ـ تابعیت دولت شاهنشاهی ایران

۲ـ متدین بیکی ازادیان (اسلام ـ مسیحی ـ کلیمی ـ زرتشتی)

۳ـ حداقل سن ۱۷ و حداکثر ۲۳ سال‌تمام برای کسانیکه خدمت وظیفه را انجام داده‌اند تا ۲۵ سال .

۴ـ دارابودن گواهی نامه قبولی سوم‌متوسطه یا سوم راهنمائی

۵ـ داشتن صحت مزاج و تناسب‌اندام برابرگواهی اداره بهداری ارتش شاهنشاهی

۶ـ نداشتن سابقه اخراجی ـ فرار ـ مردودیت پزشکی از نظر وضع جسمانی در سایر نیروها و ادارات .

ب ـ حقوق ومزایا

در مدت یکسال تحصیل شبانه‌روزی علاوه برتامین خوراک و پوشاک ماهیانه از ۶۸۰۰ الی ۷۸۰۰ ریال بعنوان کمک‌هزینه و سایر مزایا استفاده خواهند نمود و پس از احراز موفقیت در آزمایشات پایان دوره بدرجه گروهبان دومی مفتخر وماهیانه ۱۶۵۰۰ ریال حقوق و مزایا دریافت میدارند. و ترفیعات بعدی آنان مطابق قانون استخدام نیروهای مسلح شاهنشاهی خواهد بود . پس از نیل بدرجه چنانچه در مشاغل فنی و صفی خدمت نمایند از یکهزار الی ششهزار وپانصد ریال علاوه برمزایای فوق ماهیانه استفاده خواهند نمود مضافا باینکه سالیانه برابر دوماه حقوق بعنوان پاداش نقدی ـ دفترچه خواربار با تخفیف قابل ملاحظه ـ دفترچه بهداشت برای‌درمان خود و عائله ـ دفترچه پس‌انداز ثابت بانک سپه که ماهیانه برابر مبلغ پس‌انداز سهمیه وزارت جنگ بحساب وی منظور و پس از بازخریدی و یا بازنشستگی اندوخته‌قابل توجهی بوی تعلق میگیرد.

ج ـ نحوه خدمت

داوطلبین در طول مدت خدمت در مرکز در یگانهای تابعه لشگر پیاده گارد انجام وظیفه خواهند نمود .

د ـ نحوه ثبت‌نام

داوطلبین برای ثبت‌نام و کسب‌اطلاعات‌بیشتر میتوانند همه‌روزه باستثنای روزهای تعطیل (پنجشنبه و جمعه) از ساعت ۶٫۳۰ صبح الی ۳ بعدازظهر به آجودانی‌لشگر پیاده گارد واقع در جاده قدیم شمیران چهارراه‌قصرمراجعه نمایند.

گارد شاهنشاهی ـ لشگر پیاده گارد

چه نشستی ؟

شاید برنده خوشبخت

بلیط‌های بخت‌آزمائی مخصوص آبان

تو هستی

قرعه‌کشی فردا

آگهی مناقصه

اداره کل ساختمان جمعیت شیر وخورشید سرخ ایران احتیاج بخرید و نصب ۳۸ دستگاه سختیراب‌برای بیمارستان های شیروخورشید سرخ در شهرستانها دارد از شرکتهای درجه اول وارد کننده و یا سازنده تقاضا دارد برای دریافت مشخصات کامل روز های ۲۷ و۲۸ آبان ماه ۱۳۵۴ باداره کل‌ساختمان واقع در خیابان سی‌متری مقابل ستاد ژاندارمری کوچه ساسان پلاك ۱۲ مراجعه وپیشنهادات خودرابامشخصات کامل و کاتالوك ضمیمه شده در پاکت لاك ومهر شده تا آخر وقت اداری روز نهم آذرماه ۱۳۵۴ بدبیرخانه اداره کل ساختمان تحویل داده‌رسید دریافت دارند پیشنهادات روز دوشنبه دهم در کمیسیون تدارکات اداره ساختمان بازوقرائت خواهد شد.

اداره کل ساختمان در رد یا قبول پیشنهادات مختار است .

***

بزرگترین، پرفروش ترین و تحسین‌شده ترین فیلم ۱۹۷۵ پس ازمدتها انتظار بر پرده سینما نقش می‌بندد و افتخار نمایش این اثر برهمتا و پر هنرپیشه فقط باسینما

شهر فرنگ

اولین سینمای ممتاز و ۴ ستاره ایران میباشد .

واینك دومین هنرمند ازستارگان بزرك بین‌المللی این فیلم

فرداشب در همین روزنامه ودر همین جایکی دیگراز هنرپیشگان این فیلم رامعرفی میکنیم.

رضا حسینوند (قیاسی) ۴۱ ساله (عکس فوق) در تاریخ ۵۴٫۸٫۹ از محل کار خودخارج شده و تاکنون خبری از وی‌نیست خواهشمند است هر کس اطلاعی ازوی دارد به آدرس ـ رباط کریم حاجی محسن واعظی یا به گلانتری ۱۵ اطلاع دهد .

نامه به سردبیر

هادی خرسندی

مواظب باش نفروشی اصغر آقا !

ـ پدرت‌درآمده اصغرآقا. یک‌قانون جدیدی گذرانده‌اند که تو حق نداری خانه را که دولت برایت ساخته ، بفروشی .

اصغرآقا با تعجب‌میگوید: ـ آقا . دولت که برای‌ما خانه نساخته .

می‌گوید: ـ این‌فضولی‌ها دیگر بهتو نیامده . وقتی می‌گویند حق‌نداری‌بفروشی، نباید بفروشی، چه دولت برایت خانه ساخته باشد ، چه نساخته باشد.

می‌گوید : ـ آقا . خانه‌ای را که دولت به آدم نداده، مگر می‌شود فروخت ؟

ـ بله اصغرآقا . دولت‌که موظف نیست به همه خانه بدهد. بلکه وظیفه‌اش‌اینست که مواظب باشد کسی‌خانه دولتی را نفروشد. یک وقت نکند شیطان‌گولت بزندبروی خانه‌ای را که دولت برایت نساخته، بفروشی ها! ممکن است این وعده‌هائی که می‌دهند و نطق‌هائی که می کنند وحرف‌هائی‌که می‌زنند، روی تو اثر بگذارد . خیال کنی‌دولت‌برایت خانه‌ساخته، آنوقت می‌روی خانه خیالی را معامله کنی، می‌آیندیقه‌ات را می‌گیرند.

اصغرآقامی‌گوید : ـ آقا، ما اصلا خانه دولتی نخواستیم .

می‌گویم : ـ نمی‌شود اصغرآقا. الکی که نیست . پس این وزارت مسکن و شهرسازی را برای چی درست کرده‌اند؟ تا حالاتوی هر نطقشان ، پنج تا خانه برایت ساخته‌اند . تا حالا نطق دو اتاقه گوش‌کرده‌ای؟

ـ بعله آقا .

ـ سخنرانی سه‌اتاقه‌گوش کرده‌ای ؟

ـ بعله آقا .

ـ وعده ٤ اتاقه‌شنیده‌ای؟

ـ بعله آقا .

ـ پس مگر تو چندتااتاق لازم داری اصغرآقا. تااینجا شد ۹ تا اتاق .

اصغرآقا می‌گوید :

ـ آقا، اگر یک سخنرانی بکنند که بالکن وبهارخواب هم‌داشته‌باشد برای‌تابستانها خیلی خوب است .

می‌گویم : اصغرآقا جان. یواش یواش. همه‌پیشرفتها که یکدفعه نصیب آدم نمی‌شود. حالا شما این اتاقها را داشته باش، من قول میدهم وزیر مسکن وشهرسازی ، یک نطق بالکن‌دار هم برایت بکند . اما بشرط اینکه نبری این نطق‌ها را بفروشی .

اصغرآقا میگوید : ـ آقا، حالا چطور شده که این قانون جلوگیری از فروش را درست کرده‌اند ؟

می‌گویم : ـ برای اینکه یک عده از کارمندان دولت، خانه‌های دولتی را می‌فروشند پولش رابه‌بدهکاری هایشان می‌دهند. آنوقت دوباره می‌آیند ازدولت‌خانه می‌خواهند . دولت هم فعلا به هر کارمندی یک دستگاه خانه بیشتر نمیتواند بدهد. قرار شده یک دور که به همه کارمندان خانه‌دادند و تمام شد ، آنوقت دوباره به هر کدامشان یک خانه اضافی بدهند. این کار هم ممکن است دو سه ماه ، بلکه هم سه ماه و نیم طول بکشد ، تا این مدت سه‌ماه و نیم ، بلکه هم چهار ماه‌که تمام کارمندان ، خانه اولی را نگرفته‌اند ، هیچکس حق معامله ندارد.

اصغرآقا میگوید : ـ آقا. اصلا شما از اولش بیخود ما را ترساندی . چونکه دولت فقط برای کارمندانش خانه می‌سازد، ما که کارمند دولت نیستیم .

می‌گویم : ـ این هم غصه ندارد اصغرآقا . دولت‌وقتی ببیند تو خانه نداری . اول استخدامت می‌کند، بعدخانه برایت می‌سازد . فعلا شما برای احتیاط ٦ قطعه عکس و دو برگ رونوشت شناسنامه همیشه توی‌جیبت باشد که اگر یک موقع توی خیابان جلوت را گرفتند خواستند استخدامت کنند، لنگ نمانی .

اصغرآقا می‌گوید: ـ آخر آقا. اعتبار ندارد . یک‌وقت این جیب‌برها ، جیب ما را می‌زنند مدارکمان‌رابرمیدارند میروند خانه‌را ازدولت‌می‌گیرند می‌فروشند ، انوقت ما باید جواب دولت را بدهیم. ما هم که هیچوقت جرات نمی‌کنیم جواب‌دولت را بدهیم .

از : خ ـ د

آنها تافته جدابافته اند؟

در روزنامه مورخه ۲۹ مهر ماه اطلاعات خبری چاپ‌شد مبنی‌بر اینکه برای ادغام یا تفکیک بعضی از سازمان های‌اداری مطالعاتی در جریان است .

این خبر را بیاد سرنوشت کارمندانی انداخت که موسسه دولتیشان در موسسه دولتی دیگر ادغام شده و بناچار کارمندان موسسه ادغام شده هم به موسسه جدید منتقل می شوند .

من از طرف گروهی پزشک ، پرستار ، ماما و کارمند اداری و فنی وزارت بهداری که طبق قانون واگذاری‌بیمارستان های وزارت بهداری مراکز استان هائی که دانشکده پزشکی دارند به دانشگاه ها منتقل شده‌اند با شما سخن میگویم .

هریک ازما چند سال با حسن نیت بامور درمانی این‌مملکت خدمت کرده‌ایم و طبق قانون جدید که امور درمانی از وزارت بهداری جدا و در شهرستان ها به شیرو خورشید سرخ و در مراکز استان هایی که دانشکده پزشکی دارند به دانشکده‌پزشکی محول گردد ، بدانشکده پزشکی استان مربوطه خود منتقل شده‌ایم . در آغاز همه ما خوشحال بودیم که بالاخره امور درمانی در مراکز استان ها منحصر به دانشگاه شد و بعداز این میتوانیم با کمک همکاران دانشگاهی خود بیشتر و بهتر بمشهر و دیار خود خدمت نمائیم . ولی متاسفانه پس‌از انتقال بدانشگاه متوجه شدیم مسئولین دانشگاه بین ما و افراد خودشان فرق کلی میگذارند و باصطلاح آن ذره که بحساب ناید مائیم . میگویند اینها انتقالی هستند .. مگر کارمندانی که مطابق‌قانون بیک سازمان دیگر منتقل می شوند چه گناهی دارند ؟ بایستی سئوال کرد مگر بهداری مملکت دستگاهی جدا از سایر دستگاه های این مملکت بوده و هست ؟

دانشگاهی که ما به آن منتقل شده‌ایم باصطلاح عامیانه وقتی عروسی دارد ما را دعوت نمی کند یعنی از کار های خوب و باارزش و از مزایای دانشگاهی ما کارمندان بهداری را محروم کرده است . و بعکس در مواقع عزاماهمیشه پیش‌قراول دانشگاه هستیم یعنی اگر کاری پرزحمت و پردردسر پیش اید چون کادر دانشگاهی خود را برتر از ما میدانند هیچوقت شرکت نمی کنند و انجامش بعهده کارمندان باصطلاح انتقالی می افتد .

متاسفانه در این شرایط ما از مزایای قبلی هم بعلت انتقال محروم شده‌ایم .

جای تعجب است که کادر دانشگاهی خود را برتر از کادر بهداری می دانند.بچه‌دلیل یک پزشک متخصص‌دانشگاهی از یک پزشک متخصص بهداری برتری دارد ؟ آیا در دانشگاه معتبرتری تحصیل کرده و یا درجه علمی بالاتری گرفته است ؟ اگر چنین بود باز ما ناراحت نبودیم . ولی متاسفانه در خیلی از موارد قضیه برعکس است .

تقاضای من این است که مسئولین دانشگاه های مراکز استان ها و جمعیت های شیرو خورشید سرخ شهرستان های سراسر کشور که پزشکان و کارمندان بیمارستان های بهداری باین دو موسسه منتقل شده‌اند رفتاری خداپسندانه و عادلانه داشته باشند . درنظر داشته باشند که این افراد در بدترین شرایط عهده‌دار امور درمانی این مملکت بوده‌اند و اکثرشان افراد شایسته و مطلعی هستند که دانشگاه های ملی میتوانند از تجربه های گذشته و اطلاعات علمی و فنی آن‌ها استفاده کنند. (البته تا جائی که من اطلاع دارم همکاران ما که به شیرو خورشید سرخ منتقل شده‌اند از مسئولین شیروخورشید رضایت دارند .)

پاسخ به نامه‌ها

شرکت واحد اتوبوسرانی اطلاع میدهد

عطف به مطلبی که بقلم آقای محمدعلی سفری تحت عنوان (باید از ترافیک متشکر بود) در مورد نظافت و تشکهای یکی از اتوبوسهای خط ۱۰۲ در شماره ۱۴۸۳۹ ان جریده درج شده ضمن تشکر از تذکر و همکاری آقای سفری ، باستحضار میرساند : اتوبوس مورد نظر از هرلحاظ نظافت شده و تشکهای پاره شده آن تعویض گردید و برای کفسازی بتعمیرگاه اعزام شد .

★★★

شرکت مخابرات ایران اطلاع می‌دهد :

در پاسخ شرحیکه در شماره ۱۴۸۳۹ آن روزنامه با عنوان « چرا کارمندان وام میگیرند » بقلم آقای ابراهیم براری کارمند امور تلفن بین شهری شرکت مخابرات ایران درج گردیده بود به‌آگاهی میرساند :

وام ضروری براساس مقرراتی که وضع گردیده به همه کارکنان شرکت تعلق میگیرد ، درخواست هریک از افراد به وسیله یک هیئت سه نفری که منتخب خود کارکنان هرواحد سازمانی میباشد بررسی می‌گردد و چنانچه مورد درخواست وام ، ضروری تشخیص داده شود به متقاضی‌وام‌ضروری‌پرداخت میگردد . همچنانکه در صورتجلسه کمیته وام ضروری مورخ ۲۸ر۷ر۵٤ قید گردیده آقای برایری نیز از این وام استفاده میکند.

ضمنا دستور پرداخت مابه‌التفات آن دسته از کارمندانیکه طرح طبقه بندی مشاغل در موردشان‌اجرا گردیده صادر شده و تا تاریخ ۲۹ر۷ر۵٤ مابه‌التفاوت تغییر ضریب ٦۰ به ۷۰ ریال بیش از ۸۰۰ نفر ازکارکنان به حساب بانکی آنان واریز گردیده و بقیه نیز در شرف صدور است .

★★★

وزارت آموزش وپرورش اطلاع میدهد :

۱ـ در پاسخ مطلبی که در شماره ۱٤۸٤٦ مورخ ۷ر۸ر٥٤ آن روزنامه تحت عنوان « ثبت‌نام دوشیزگان مشمول از ۱۵ آبانماه آغاز میشود » درج گردیده است باطلاع میرساند :

براساس آئین‌نامه اجرائی قانون خدمات اجتماعی زنان رسیدگی بوضع مشمولی فارغ‌التحصیلان شهریور ماه در نیمه دوم آبانماه آغاز میشود ولی احضار و ثبت‌نام آنان براساس اگهی رسمی وزارت آموزش و پرورش که با تعیین مهلت معین متعاقبا تنظیم و انتشار می‌یابد انجام خواهد شد .

***

وزارت آموزش وپرورش توضیحات زیر را درپاسخ خوانندگان اطلاعات‌داده‌است.

پاسخ مطلبی که‌درشماره ۱٤۸۲۷ مورخ۲۷ر۷ر٥٤ آن روزنامه تحت عنوان «مطالب کتاب درسی به دگرگونی‌اساسی نیاز دارد» درج‌گردیده است باطلاع میرساند.

همانطورکه اطلاع‌دارند هم‌اکنون درکمیته‌هائی متشکل از کارشناسان سازمان کتابهای درسی ودفتر تحقیقات وبرنامه ریزی وزارت‌آموزش وپرورش وباحضور معلمان مربوطه‌محتوای کلیه کتابهای درسی تحت بررسی ورسیدگی است و البته به‌نکات پیشنهادی درمقاله مذکور توجه خواهدشد.

***

پاسخ مطلبی که‌درشماره ۱٤۸۳٤ مورخ ۲۳ر۷ر٥٤ آن روزنامه درج گردیده است باطلاع میرساند:

مدرسه کردارنیک درنارمک‌جزو ناحیه ۹آموزش وپرورش تهران از نظر آب هیچ کمبودی‌ندارد و بنظر می‌رسد مقصود شاکی مدرسه گفتار نیک درهمان ناحیه‌است که بدستور جناب آقای نخست وزیر سازمان آب تهران تعهد کرده است تاآخر ماه‌جاری نسبت‌به‌تامین آب‌مورد نیاز مدرسه گفتار نیک اقدام نماید.

***

پاسخ مطلبی که‌درشماره ۱٤۸۳٤ مورخ۲۳ر۷ر٥٤ آن روزنامه درج گردیده است باطلاع میرساند:

میزان شهریه دبیرستان آزادگان هنوز از طرف شورای منطقه‌ای آموزش وپرورش تعیین نشده ،آنچه قبلا گرفته شده بطور علی‌الحساب میباشدو پس‌از تعیین میزان‌شهریه‌ازطرف شورای مذکور چنانچه وجومی اضافی دریافت شده باشد مسترد خواهدشد.

***

پاسخ مطلبی‌که در شماره ۱٤۸۳٥ مورخ۲٤ر۷ر٥٤ آن روزنامه درج گردیده‌است باطلاع میرساند:

بطوری که از شرکت سهامی طبع‌ونشرکتابهای درسی اطلاع میدهند کتابهای درسی انگلیسی ازسال اول نظری‌به تعداد کافی چاپ وتوزیع شده‌است بنابراین آقای انصاری می‌توانند برای خریدبه کتابفروشیها مراجعه کنند.

***

پاسخ مطلبی که‌درشماره ۱٤۸۳۰مورخ ۱۹ر۷ر٥٤ آن روزنامه درج گردیده است باطلاع میرساند.

باتوجه باین‌که کتابهای درسی سال دوم‌نظری بایستی دریک تیراژ زیاد تهیه ودراختیار دانش‌آموزان سراسر کشور قرار گیردبعلت نقص فنی دستگاه های‌صحافی این‌اقدام به تعویق افتادو توزیع‌ان‌به‌تعداد کافی درسراسر کشور میسر نشد. توضیح‌آنکه همزمان باشروع سال تحصیلی تعدادی از کتابهای سال دوم نظری‌تهیه وبه‌معرض فروش گذارده شد وحداکثر تایک هفته دیگراین کتابها دراقصی‌نقاط کشور توزیع ودراختیار دانش آموزان قرار خواهد گرفت.

***

پاسخ مطلبی که‌درشماره ۱٤۸٤۰ مورخ ۲۰ر۷ر٥٤ آن روزنامه تحت عنوان «مجلس رستاخیز ومسائل‌کشور» درج گردیده است باطلاع میرساند:

نطق‌نماینده محترم براساس نقد ازبرنامه های‌آموزشی وگله‌از شرکت‌ندادن معلمان دربرنامه‌ریزی وتالیف کتابهای درسی بوده‌است همانطورکه بار ها اعلام شده است سازمان کتابهای‌درسی بادعوت عام ازکلیه معلمان، نویسندگان‌ومحققان دعوت کرده‌است که‌در امر تالیف کتاب باآن‌سازمان اشتراک مساعی کنند وخوشبختانه‌این دعوت مورد استقبال عمومی‌قرار گرفته‌است وازاین پس کتابهای جدید بصورت گروهی‌تالیف شده‌و نظر نماینده محترم ازهرجهت تامین میگردد.

نامه‌های کوتاه

راه جدید گرانفروشی

درحالیکه تلاش همه جانبه حزب رستاخیز ملت ایران ،برای مبارزه با گرانفروشی مداوما وسعت بیشتری میابد ،گران فروشان حرفه‌ای به تمهیدات تازه‌ای متوسل میشوند .

یک نوع جدید گرانفروشی باین ترتیب است‌که‌مثلا مغازه‌داران وصاحبان بوتیک یک‌دست لباس تریکو بچه گانه را از بافنده (تولید کننده) ۲۰۰ ریال میخرند وآنرا در بازار ۳۸۰ ریال بفروش میرسانند ومامووران مبارزه‌با گرانفروشی هم نمیتوانند از آنها ایراد بگیرند زیرا کارشان کاملا ظاهرامنطقی و براساس موازین قانونی است اما در حقیقت آنها مرتکب نوعی حقه‌بازی می شوند .

حقه‌این است که آن یکدست‌لباس تریکو را ۲۰۰ ریال میخرند اما تولید کننده را مجبور میکنند که‌فاکتور ۳۵۰ ریال فروش بانها بدهد تا۳۸۰ ریال بفروشندو تولید کننده ناچار است امر آنها را اطاعت کند چون اگر چنین نکند آن تولید کننده را بایکوت میکنند ودیگر هیچ مغازه داری از او خرید نمیکند .

جهانبخش بساکپور

چگونه افسر راهنمائی درک واقعیت می‌کند ؟

در فهرست جرائم رانندگی موردی در نظر گرفته شده ،که چنانچه‌تصادفی شود و طرفین وسایل نقلیه خودرااز محل تصادف خارج نکنند مشمول‌جریمه خواهند شد .

چندی قبل مینی‌بوسی به ماشین من که در گوشه خیابان پارک شده بود خسارت وارد کرد برای اینکه مزاحم سایر وسائل نقلیه نشوم طرفین توافق کردیم که تاآمدن پلیس از سد راه‌دیگران جلوگیری کنیم ومینی‌بوس در گوشه دیگری توقف کرد ،خوشبختانه محل تصادف نزدیک پاسگاه راهنمائی بود به آنجا مراجعه کردیم اما ساعتهاانتظار کشیدیم تا افسرراهنمائی آمد وبااینکه راننده با وجدان مینی بوس صراحتا خود را مقصر میدانست وعده‌ای‌دیگر شهادت میدادند ولی افسر مربوطه بعلت ترک صحنه حادثه وعدم درک حقیقت‌واقعه از اظهار نظر خود داری کرد وباسرعت باموتور خود صحنه را ترک نمود .

حال چنانچه با قانون اخیر وبرای عدم پرداخت جریمه ،که خسارتی‌علاوه بر خسارت وارده خواهد بود صحنه حادثه را ترک ودر کناری بانتظار بایستند و طرفین هم یکدیگر را مقصر بدانند وبرای‌تبرئه‌خود اظهارات خلاف کنند،افسرراهنمائی چگونه درک‌حقیقت کرده واظهار نظر عادلانه خواهد نمود؟

عزیزاله حکیمی

بروتجریش دور بزن !

اهالی یخچال جز از خیابان یخچال راهی برای ورود به این محل ندارند. دیروز وقتی باندازه صدمتری از آن گذشته بودم هنگامیکه خواستم ازمحل خط مقطع دور بزنم جناب افسر پلیس مانع شد . از او خواستم راهنمائی کند که کجا غیر از این محل میتوانم دور بزنم ؟

ایشان‌چنین‌راهنمائی فرمودند : خانم! بروید تجریش ، از میدان تجریش دور بزنید ! آیا این طرز راهنمائی است ؟

منصوره مختاری

ساختمانی که فاقد وسایل نخستین است

من یکی از ساکنین عمارت ۱۲ طبقه شماره ۳۳ واقع در خیابان صبا نبش چهارراه بزرگمهر هستم باوجودیکه صاحبش یک مهندس است و آنجا را متری ٤۰۰۰ تومان بما فروخته دارای نقائص بسیاری است‌که‌بهیچوجه درصدد رفع آن نیست . اول اینکه وسائل ضد آتش سوزی در این ساختمان ۱۲ طبقه موجود نیست ، دوم اینکه برخلاف‌سایر آپارتمان های فروشی فاقد دستگاه تلفن عمومی برای رفع نیاز ساکنین ساختمان است . سوم اینکه اصلا پارکینگ درست نکردومعلوم نیست به چه علت‌شهرداری اجازه بهره‌برداری از این ساختمان راداده است ، و دیگر اینکه آسانسور و شوفاژ های اینجا هنوز بکار نیفتاده است .دست ما هم به آقای مهندس نمی‌رسد ، چون بیشتر ماههای سال را در آمریکا هستند .

بزرگ خانواده ساکن ساختمان ۳۳

مردم ومسائل روز

حکومت خان‌های مستبد، تمام‌شد

از: مهندس سیاوش پورحجازی

در شماره ۲۸ مهر ماه اطلاعات ، در صفحه نامه به سردبیر ، مقاله‌ای چاپ شد با امضای دکتر حسن جناب زاده . ایشان در آن مقاله ، با تندی بیسابقه‌ای، به‌یکی‌ازشرکتهای وابسته‌بدولت‌حمله کرده ونوشته بدکه «این شرکت ، با همه‌طول و عرض و ارتفاع کوره های آن ، تحت نظارت مستقیم و دیکتاتور مابانه یک خان مستبد که به همه جا گوش میدهد ، جز بخشنامه ها و دستورات دولتی و در واحد صنعتی خود دولتی در دولت تشکیل داده و فعال مایشاء میباشد و مطالب بی‌پایه و غرض ورزانه دیگر ...

در آن مقاله ، نامی از شرکت مذکور برده نشده اما بهرحال ، هرخواننده‌ای با صراحت درمی‌یافت که منظور آقای « دکتر » ، شرکت ملی ذوب‌آهن آریامهر است . من نمیدانم آقای دکتر جناب زاده ، از کجا فهمیده‌اند در شرکت ملی ذوب‌آهن آریامهر ، حکومت خان‌خانی برقرار است ، اما این را میدانم که امروزه زمانی نیست که ما صحبت از خان‌خانی در سازمانها و موسسات دولتی بکنیم .

انقلاب اجتماعی ایران ، سالهاست دست خانهای مستبد را از آرنج بریده است علاوه برآن ، سازمان ملی ذوب‌آهن آریامهر ، از بزرگترین مجتمع های صنعتی مملکت ما است . فعالیت و حیات این سازمان عظیم ، یادآور تحقق یک آرزوی دیرینه ملت ایران است ، یعنی ما هم پس از سالها ، به صف کشورهائی پیوستیم که صاحب کارخانه ذوب‌آهن هستند و بمعنی واقعی ، یک کشور صنعتی به حساب می‌آیند . من نمی‌دانم آقای جناب زاده ، روی چه ناراحتی های شخصی ، اینطور تند و تیز و نسنجیده و بی‌پایه به شرکت ملی ذوب‌آهن آریامهر حمله کرده است ؟

اما این را هم میدانم که همزمان با خلع ید از خانهای مستبد و فعال مایشاء ، سالهاست که اینگونه غرض ورزی های بی‌اساس شخصی هم در جامعه ما محکوم شده است .

آگهی حراج

بانك سپه تعداد ٦۸ تخته قالیچه وبادبزن‌را از طریق حراج عمومی بفروش می‌رساند. :طالبین می‌توانند درساعت سیزده روز پنجشنبه بیست‌و نهم‌آبانماه سالجاری در محل پارکینگ شعبه‌بازار این بانك واقع‌در خیابان بوذرجمهری مقابل بازار آهنگرها حضور بهمرسانند .

بدیهی است بهای فرشها نقدا دریافت خواهدشد وحق حراج بعهده خریداران می‌باشد وبانك در ردویاقبول یك‌یاکلیه پیشنهادات‌مختار است .

بانك سپه

آگهی امتحان مسابقه‌ورودی خدمتگزارجزءرسمی

تعقیب آگهی مورخ ۷ر۸ر٥٤ موضوع ثبت‌نام داوطلبان خدمتگزاری جزء رسمی بدینوسیله باطلاع کلیه داوطلبان که تاروز ۱٥ر۸ر٥٤ (پانزدهم آبانماه‌جاری) مدارك ثبت‌نام خود را به این‌اداره تحویل نموده‌اند میرساند که امتحانات مسابقه ورودی خدمتگزاران رسمی ساعت۲½ بعدازظهر روزپنجشنبه ۲۲ر۸ر٥٤ (بیست و دوم آبانماه جاری) در محل سالن هنرستان صنعتی اراك انجام و ساعت ۲½ بعدازظهر همانروز کارت ورود بجلسه در همان محل بین داوطلبان توزیع خواهدشد خواهشمند است کلیه داوطلبان در راس ساعات مقرر جهت اخذ کارت و شرکت در امتحانات مذکور حضور بهمرسانند .

م الف ۱٦۹٥۱

رئیس آموزش وپرورش اراك . شهریارپور

جوانی بنام مصطفی نجمی ۱٦ ساله درتاریخ ۱ر۸ر٥٤ از تهران‌بقصد اراك‌رفته و ناپدید شده از کسانی که اطلاع‌دارند تقاضا میشود بتلفن ٦٥٤۳٥٤ آقای جواد نجمی را باخبر سازندو مژدگانی دریافت‌دارند.

آ ـ ۸٥ ۱۳

آگهی دعوت مجمع عمومی فوق‌العاده

از کلیه صاحبان سهام‌سیمان شمال «شرکت سهامی‌عام» دعوت می شود تادر جلسه مجمع عمومی فوق‌العاده که درساعت ٥‌ونیم روز یکشنبه ۲ر۹ر٥٤ درمحل شرکت خیابان کوشك انتهای ارباب‌جمشید تشکیل میگردد حضور بهمرسانند.

دستور جلسه:

اتخاذ تصمیم در مورد افزایش سرمایه شرکت باتوجه به‌قانون گسترش مالکیت واحد های تولیدی.

هیئت‌مدیره سیمان‌شمال «شرکت‌سهامی عام»

آ ـ ۳٥٦۸۰

آگهی استخدام آموزگار پیمانی

اداره آموزش وپرورش منطقه قزوین طبق‌مقررات‌قانون‌استخدام کشوری عده‌ای از دارندگان گواهینامه دوره کامل متوسط‌ه‌راباشرایط زیر از طریق امتحان‌ومسابقه انتخاب وپس‌ازطی‌دوره کارآموزی لازم بعنوان آموزگار پیمانی استخدام میکند .

۱ـ نداشتن کمتر از ۱۸ سال تمام و بیشتر از سی سال تمام
۲ـ تابعیت ایران
۳ـ داشتن برگ خاتمه خدمت وظیفه یا معافیت قانونی در صورت مشمول بودن
٤ـ گواهی‌نامه نداشتن سابقه جزائی موثر
٥ـ داشتن توانائی انجام کارآموزگاری
٦ـ گواهی‌نامه نداشتن اعتیاد بمواد مخدر

داوطلبان واجد شرائط می توانند برگ‌درخواست ذیل این آگهی را تکمیل کنند وبه‌انضمام دو قطعه عکس ٤ × ٦ و فتوکپی یا رونوشت شناسنامه مدرك تحصیلی ، برگ‌پایان خدمت وظیفه یا معافیت دائم حداکثر تاده‌روز از تاریخ انتشار این آگهی باپست سفارشی به نشانی اداره کل‌آموزش‌وپرورش‌قزوین ارسال دارند .

به درخواست هائی که فاقد مدارك‌لازم بوده ویابعداز انقضای مدت مذکور تحویل پست شود ترتیب‌اثر داده نخواهد شد ضمنا مراتب زیررابه اطلاع‌میرساند .

الف ـ چون افرادی که بعنوان آموزگار انتخاب میشوند باید بطور تمام‌وقت‌درمدارس روستاها انجام وظیفه نمایند لذا خواهشمند است افرادی که بهرعلت نمی توانند وظیفه خطیر آموزگاری رابطور تمام وقت انجام دهند از ارسال درخواست صرف‌نظر نمایند .

ب ـ افرادی که برای‌خدمت‌در هریك ازروستاها استخدام میشوند باید تاپایان مدت قرارداد در همان محل خدمت کنند وتقاضای تغییر محل بمنزله استعفا ازخدمت‌تلقی‌خواهد شد .

ح ـ داوطلبان بومی هرمحل در شرایط مساوی حق تقدم خواهند داشت .

د ـ تاریخ و محل برگزاری امتحان کتبا یاوسیله آگهی در همین روزنامه به اطلاع داوطلبان خواهد رسید .

رئیس اداره کل آموزش و پرورش‌منطقه‌قزوین . انوش صوفی

برگ‌درخواست شغل آموزگاران‌از اداره آموزش وپرورش

نام خانوادگی	نام	نام‌پدر
تاریخ‌تولد	مدرك تحصیلی و رشته آن	شماره شناسنامه و محل صدور
محل جغرافیائی مورد تقاضا (فقط یك محل)		داوطلب شغل
خیابان	کوچه	نشانی کامل . شهر
		شماره منزل
		امضاء داوطلب

گمشده

کرامت خیری، پدرت بینهایت نگران‌است هرچه زودتر با تلفن ٥٤۰۳۷۷ باآقای حاج‌احمدسعادت زاده تماس حاصل و فقط سلامتی خودرا اطلاع بده ،وهمچنین کسانی که از نامبرده اطلاع دارند لطفا به تلفن بالاخبر دهند.

صاحب عکس‌فوق بنام‌صفیار کوکبی از سه سال پیش‌مفقود شده است . کسانی که از نامبرده اطلاعی دارندبنمایندگی روزنامه اطلاعات در سربل‌زهاب تلفن ۹۳ اطلاع دهندو خانواده وی را از نگرانی نجات بخشند .

ساکنان کوی آقامحمدخان‌شیراز :

اگر صاحب آب لوله‌کشی شویم از تلفن و آسفالت حرفی نمیزنیم

شیراز ـ ساکنان کوی آغا محمدخان ، از بابت داشتن برق متشکرند ، از نداشتن تلفن راضی، ولی از نداشتن آب لوله‌کشی دلخور و گله‌مند !

آنها می گویند که گچ‌های داخل آب آشامیدنی ما که از چاه تامین میشود، شاید برای ساختمان مفید باشد ، ولی برای معده خیلی هم ضرردارد . مسئله دیگراینست که برای بدست آوردن این آب گچ‌آلودهم ، هریک از ما سطل بدست باید کیلومترها راه‌پیمایی کنیم .

یکی از ساکنان کوی آغامحمد خان با خبرنگار اطلاعات در شیراز درددل می‌کند . او میگوید حیفاست محل پرجمعیت ما باتوجه‌به‌اینکه خوشبختانه از نعمت برق برخوردار است ـ آب لوله‌کشی نداشته باشد .

این راه‌پیمایی درتابستان‌شاید چندان مشکل نباشد ولی درفصل زمستان ، برای مابصورت‌یک عمل شاق و آزاردهنده در می‌آید .

ساکنان کوی آغا محمدخان به خبرنگار اطلاعات گفته‌اند که یکی ازچاههایی که آب آشامیدنی ما را تامین میکند ، موقوفه است وما درتماسی که با مسئولان امر گرفتیم ازآنان‌تقاضاکردیم که با تصفیه ولوله‌کشی آب این چاه ،

مشکل ۶۰۰ خانواده ساکن محله آغامحمدخان را حل کنند ، لکن به ما پاسخ داده شد که این‌کار چهل‌میلیون تومان هزینه دارد در صورتیکه محل ما در مرکزی قرار گرفته که اهالی تمام اطراف آن‌از آب لوله‌کشی برخوردارند ، معلوم نیست کار به این سادگی چطور چهل میلیون تومان‌خرج‌برمیدارد؟! **این‌عده توضیح داده‌اند که ما حتی برای کارهای ساختمانی از فاضلاب حمامها استفاده میکنیم وبابت خرید فاضلاب هم ، مبلغی در حدود هرتانکر ۲۵۰ ریال می‌پردازیم .**

آنان درخاتمه گفتگوی خودبا خبرنگار اطلاعات قول داده‌اند که اگر نسبت به لوله‌کشی آب در محلشان اقدام بعمل آید ، درباره هیچیک از مشکلات دیگر خود ، از قبیل نداشتن سند اعیانی و تلفن و آسفالت ، سخن بمیان نیاوردند .

مطرب دوره‌گرد ، زمزمه‌کنان زیر ماشین رفت‌وجان سپرد ..

شیراز ـ « داودآژیری » نوازنده و خواننده‌دوره‌گرد ۹۵ ساله ، بدون توجه به آنچه در اطرافش میگذرد ، زمزمه‌کنان «از خیابان » میگذشت راننده تاکسی‌بار نیز بهمچنین . دریک لحظه راننده تاکسی‌بار متوجه شد که پیرمرد رازیرکرده‌است. او فکری بخاطرش نرسید ، جزاینکه مصدوم را بحال‌خود رهاکند واز معرکه بگریزد ... داودرا عده‌یی ازرهگذران به بیمارستان رسانیدند واو در لحظات‌آخرزندگی به آنها گفت خواهشم اینستکه غم‌مرا نخورید ، چون من تابان‌سن‌و سال غم هیچ‌چیز رانخورده‌ام‌و از ۹۵ سال عمر خود ۸۰سالش را به خواندن و نواختن سر کرده‌ام فعلاهم خوشحالم که‌در حال خواندن زندگی را به آخر رسانیدم!

داود، پس از این دردل ونصایح مختصر ، دربیمارستان درگذشت و قضیه تحت تعقیب قرارگرفت .

سرمشق تلاش و خوشبختی

باهمت بلندوسرمایه اندک، به‌جنگ زندگی رفته‌است!

مشهد ـ پیرمرد درهوای سردمشهد بدون توجه به سوز سرما به کسب و کار خود مشغول است وزندگی‌میگذراند. همه سرمایه اورادوسبدتخم‌مرغ تشکیل میدهد ، که برای جلب رضایت بیشتر خریداران یک سبد از تخم مرغهای خودراهم، بصورت پخته و رنگ‌آمیزی شده عرضه میکند .

اوزندگی رانه آنچنان‌سخت گرفته که در مقابلش اظهار عجز کند و نه آنچنان سهل وبی ارزش که تن به‌دریوزگی و سربار دیگران شدن بدهد . سالهاست که صبح تا شب در همین محل می نشیند و باهمین سرمایه ناچیز خود و خانواده چندنفری‌اش را اداره میکند : خدایش یارباد که‌بارخاطرکسی نیست ...

زیباترین خیابان اهواز، «کج» شده است!

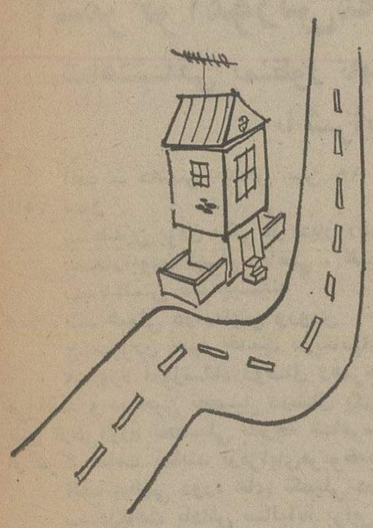

اهواز ـ درجلسه اخیرانجمن‌شهراهوازکه باحضور سه تن از نمایندگان مردم این شهر درمجلس شورای ملی وامیرابراهیمی‌شهردار اهواز تشکیل شد، خادمی عضوانجمن‌شهر، ضمن انتقاد از تعریض‌خیابان مقابل « پل سفید » اهواز که قرار بود ، بصورت یکی از خیابانهای زیبای این شهر درآید ،گفت : متاسفانه عده‌ای برای جلوگیری از خراب کردن خانه های خود که درمسیراین‌خیابان است ، اعمال نفوذ کرده‌اند وخیابان‌بصورت کج‌درآمده است .

این‌عده از وجود حسینیه اهواز که در مسیر این خیابان قراردارد،استفاده کرده‌اند و با عنوان اینکه ساختمان حسینیه ارزش تاریخی دارد ، از خراب‌کردن آن‌جلوگیری کرده‌اند ودر نتیجه خانه های آنهاهم که‌در همین مسیر بود، خراب نشده است .

کمیلی‌زاده نماینده مردم اهوازدرمجلس شورای‌ملی گفت : بنای‌حسینیه‌اهواز ،اصلا ارزش تاریخی ندارد و برای خراب‌کردن‌آن هم روحانیان اهواز مخالفتی نداشتند .

درپایان جلسه قرارشد انجمن شهر ، درتماس با استاندار خوزستان ، این‌مساله را پیگیری کند .

گرگهای گرسنه ، خواب روستائیان را آشفته کرده‌اند!

رضوانشهر ـ چندشبی‌است که سروکله گرگهای گرسنه ، دررضوانشهر پیدا شده‌وخواب ساکنین حومه این شهر را آشفته کرده است .

از هنگامیکه هوا روبسردی گذاشته ، گرگها حملات شبانه خود را به‌روستاهای‌«شانکارو»، «رخوشابر» ، «لکه‌پشته » ، «رودپشت » و «تازه‌آباد » ، آغاز کرده‌اند وتاکنون چندین راس از گوسفندان پروار این روستاها را برده وخورده‌اند .

ساکنان روستاهای مزبور علاوه برضرر وزیانی که‌از لحاظ نفله شدن احشام خود متحمل میشوند ، از وحشت گرگهای گرسنه بی خواب‌هم شده‌اند واستدعایشان این است که در این مورد از طرف مسئولان مربوط به آنها کمک ومساعدتی بشود تا گوسفندانی که به دهان‌آدمیزادهمنی‌رسند نصیب گرگهای بیان نشود !

چه نشستی؟

شاید برنده خوشبخت

بلیط‌های بخت‌آزمائی مخصوص آبان

توهستی

قرعه‌کشی فردا

ترجمه فارسی شرایع‌الاسلام
جلد چهارم
به‌کوشش
محمدتقی دانش‌پژوه
ناشر
مؤسسهٔ انتشارات و چاپ دانشگاه تهران
مراکزفروش : فروشگاه شماره ۱ خیابان شریعتی دانشگاه (۲۱ آذر) فروشگاه شماره ۲ خیابان شاهرضا ایستگاه لاله‌زار

اطلاعات
آگهی می‌پذیرد
تلفن ۳۱۱۰۷۱ و ۳۱۱۰۸۱

انجمن دوستداران دوشیزگان و بانوان

کلاس گل آرائی

زیر نظر معلم متخصص و آزموده
برای ثبت نام در این کلاس هر روز صبح و عصر به‌دبیر خانه‌انجمن ـ بهارشمالی شماره ۲۵۶ و تلفن های « ۸۲۳۷۳۸ ـ ۸۲۴۸۳۱ » مراجعه فرمائید .

نیروی دریائی شاهنشاهی

آگهی استخدام جهت کادر افسری نیروی دریائی شاهنشاهی

نیروی دریائی شاهنشاهی جهت کادر افسری دررشته های تخصصی دریائی ناوبری و مهندسی . تدارکات‌دریائی تعدادی داوطلب‌از طریق‌مصاحبه ومعاینات پزشکی استخدام می نماید‌داوطلبین پس از فراگرفتن زبان در مرکز آموزش زبان نیروی دریائی‌شاهنشاهی جهت طی دوره‌مربوطه‌بیکی ازکشور های آمریکا انگلستان‌وایتالیاویا فرانسه اعزام می گردنددانشجویان در مدت اقامت در ایران ازحقوق‌ماهیانه ۱۰۵۰۰ ریال و در خارج ازکشورعلاوه بر مبلغ فوق‌از فوق‌العاده روزانه به ارز خارجی‌استفاده خواهندنمودد‌انشجویان پس‌ا زگذراندن دوره و موفقیت درسال‌سوم تحصیلی دانشگاه بدرجه‌ناوبان دومی مفتخر میگردند .

شرایط :

۱ـ حداقل سن ۱۷ سال‌وحداکثر ۲۴ (برای کسانی که خدمت زیر پرچم را انجام داده‌اند حداکثر ۲۵سال) .
۲ـ داشتن دیپلم کامل متوسطه (در رشته ریاضی با حداقل معدل کتبی ۱۲ببالاو دیپلم طبیعی باحداقل معدل کتبی ۱۲ ببالا) .
۳ـ متدین‌بیکی‌ازادیان (مسلمان. مسیحی . کلیمی . زرتشتی) .
۴ـ داشتن صحت مزاج بتائید بهداری نیروی دریائی شاهنشاهی (حداقل‌قدبایستی۱۶۵سانتی‌متر باشد.)

مدارک مورد نیاز :

۱ـ اصل دیپلم یا کارنامه قبولی ششم متوسطه (ریاضی . طبیعی) که معدل کتبی در آن قید شده باشد .
۲ـ اصل شناسنامه و دو برگ‌فتوکپی آن .
۳ـ چهار قطعه عکس ۴ × ۶

داوطلبین جهت ثبت نام‌می‌توانند همه‌روزه باستثناء روز های پنجشنبه‌و ایام تعطیل از ساعت ۸ صبح الی ۱۵ با در دست داشتن مدارک فوق بمعاونت پرسنلی نیروی‌دریائی شاهنشاهی‌واقع درخیابان سپهبد زاهدی جنب مسجد الرحمن مراجعه نمایند .

نیروی دریائی شاهنشاهی

نیروی دریائی شاهنشاهی

آگهی استخدام

جهت کادر افسری خلبانی هلیکوپتر

نیروی دریائی شاهنشاهی «اعزام بخارج»

نیروی دریائی شاهنشاهی جهت تکمیل کادرافسری خلبانی هلیکوپتر تعدادی داوطلب از طریق معاینات پزشکی و مصاحبه جهت اعزام‌بکشور آمریکا استخدام مینماید. داوطلبین واجد شرایط میتوانند همه‌روزه باستثناءروزهای پنجشنبه و ایام تعطیل با دردست داشتن مدارک مشروحه زیر از ساعت ۸ الی۱۳ بمعاونت پرسنلی نیروی‌دریائی شاهنشاهی واقع در خیابان سپهبدزاهدی جنب مسجدالرحمن مراجعه نمایند.

الف : شرایط

۱ـ دارابودن دیپلم کامل متوسطه دریکی‌از رشته‌های ریاضی یا طبیعی .
۲ـ داشتن حداقل سن ۱۷سال وحداکثر۲۴سال (برای کسانیکه خدمت زیرپرچم را انجام داده‌اند ۲۵ سال)
۳ـ نداشتن پیشینه بد
۴ـ نداشتن همسر و افراد تحت تکفل
۵ـ متدین بیکی‌از ادیان (اسلام.مسیحی. کلیمی. زرتشتی)

ب : مدارک مورد نیاز

۱ـ فتوکپی دیپلم یا گواهینامه ششم‌متوسطه یکبرگ .
۲ـ فتوکپی یا رونوشت شناسنامه ۲برگ .
۳ـ ۲قطعه عکس ۴ × ۶

نیروی دریائی شاهنشاهی

آگهی خرید گندم‌خوراکی

وزارت کشاورزی و منابع طبیعی‌محصول گندم تولیدی سال ۱۳۵۴ کلیه کشتکاران را با شرایط زیر ازقرار تنی‌ده‌هزار ریال خریداری‌مینماید.
۱ـ محل تحویل گندم مراکز خرید ادارات کشاورزی خواهد بود .
۲ـ گونی موردنیاز برای کیسه‌گیری دراختیار کشتکاران قرار خواهدگرفت.
۳ـ کیسه‌گیری و حمل گندم تامحل مراکز خرید بعهده فروشندگان‌میباشد.
۴ـ آفت و مواد خارجی مخلوط به‌گندم حداکثر ۵٪ جو و سایر غلات‌و ۵٪ مواد خارجی دیگر قابل قبول می باشد .
کشاورزانیکه بیش‌از ۵۰تن گندم‌قابل عرضه داشته باشند بشرط‌وجود جاده کامیون‌رو خرید در محل انبار آنان صورت خواهد گرفت .

میرفندرسکی
مدیرکل کشاورزی استان‌اصفهان

تجدید آگهی مزایده شهرداری قزوین

شهرداری قزوین پیرو آگهی شماره۶۵۰۸ر۱ـ۱۹ر۵۴و شماره۹۲۲۳ر۱ـ ۱۰ر۷۵۴ در اجرای بند الف از صورتجلسه شماره ۱۹۲ـ ۵ر۵۴ انجمن شهر بهره‌برداری ازشن وماسه رودخانه های واقع در حوزه خدمات و نظارت (محدوده و حریم شهر) را در سه منطقه (باستثنای منطقه یك) بشرح زیر

منطقه دو : جنوب‌شرقی محدود بین جاده‌تهران‌قزوین جاده‌قزوین بوئین‌زهرا
منطقه سه ، جنوب‌غربی محدود بین جاده قزوین همدان و جاده قزوین‌بطرف بوئین‌زهرا بطرف جنوب
منطقه چهار : شمال غربی‌محدودبین جاده قزوین همدان‌وجاده قزوین‌باراجین بطرف شمال

هرمنطقه به تفکیك و یاجمعا هرسه منطقه را بمزایده می‌گذارد .

۱ـ پیشنهاد دهندگان پیشنهادات خود را در پاکتهای سربسته و لاکو مهر شده با تعیین اجاره سالیانه برای هریك از مناطق سه‌گانه فوقو یامجموع سه منطقه تاساعت ۹ صبح روز شنبه مورخ ۱ر۹ر۵۴ بدفتر شهرداری‌تسلیم و رسید دریافت دارند درروی پاکت بایستی نوشته شودکه پیشنهادمربوط به کدامیك از مناطق و یا مربوط به مجموع سه منطقه میباشد .
۲ـ پیشنهاد دهندگان بایستی‌برای هریك از مناطق فوق‌الذکر قصدشرکت در مزایده آنرا دارند جداگانه مبلغ پانصد هزار ریال وچنانچه قصد شرکت در مجموع سه منطقه را داشته باشند مبلغ یك میلیون‌وپانصد هزار ریال‌وجه نقد بحساب ۴۲۷۰ سپرده شهرداری واریز و یا ضمانت‌نامه بانکی معتبر ضمیمه پیشنهاد خود نمایند .
۳ـ مدت اجاره یکسال خواهد بود .
۴ـ به پیشنهادات مبهم و یامشروط وفاقد سپرده ترتیب‌اثر داده نخواهد شد .
۵ـ سپرده های نفرات اول و دوم‌و سوم که حائز حداکثر می‌گردند و از تنظیم اجاره‌نامه بعنوان و بهانه‌ای خودداری نمایند به ترتیب به نفع شهرداری ضبط خواهد شد .
۶ـ پیشنهاددهندگان نباید مشمول قانون منع مداخله کارمندان دولت در معاملات باشند
۷ـ هرگونه‌مالیات‌و عوارض‌حق‌الدرج و هزینه آگهی بعهده برنده مزایده‌می باشد
۸ـ دستگاه شهرداری حق دارد طبق معمول سنوات گذشته از نظر عمران و آبادی شهر هرمقدار شن و ماسه لازم داشته باشد از رودخانه های مورد اجاره بهره‌برداری نماید و مستاجر حق مزاحمت و ممانعت و اعتراضی‌نخواهد داشت
۹ـ پیشنهاد های رسیده در ساعت ۱۰صبح همان‌روز باحضور اعضاء کمیسیون مربوطه بازوقرائت‌وبرنده مزایده‌اعلام‌خواهدشد.
۱۰ـ برنده مزایده حق واگذاری‌مورد اجاره را بدیگری ندارد .
۱۱ـ حضور پیشنهاد دهندگان در جلسه مزایده آزاد است
۱۲ـ شهرداری در رد یا قبول یك یا کلیه پیشنهادات مختار است .

شهردار قزوین ـ رضا درودی

مجله دنیای ورزش شنبه‌ها منتشر میشود

قابل توجه صادر کنندگان و وارد کنندگان کالا به‌اطریش و بالعکس

هواپیمائی ملی ایران به‌دائر نمودن سرویس

حمل بار به اطریش و بالعکس امکانات‌و تسهیلات لازم را برای حمل کالا های بازرگانان و موسسات مختلف به‌این کشور فراهم آورده است .
علاقمندان و موسسات و بازرگانانی که مایل هستند از این تسهیلات و چگونگی حمل کالا های خود ، که بطور روزانه به اطریش‌صورت میگیرد،آگاهی یابند می توانند در تهران با تلفن های ۹۱۱۵۹۳ و ۹۱۱۵۶۹ تماس حاصل نمایند .
تلفن های قسمت بار شعبه «هما» دروین نیز بشماره های ـ۵۶۶۲۹۴ ـ ۵۷۱۲۷۵ آماده پاسخگوئی به مراجعان است .

آگهی استخدام

۱ـ مرکز آموزش مخابرات والکترونیک نیروی زمینی شاهنشاهی بمنظور تامین پرسنل فنی همافر مخابرات والکترونیک

با شرایط زیرین داوطلب میپذیرد

الف ـ داشتن حداقل سن ۱۸ و حداکثر ۲۳ سال جهت افرادی که خدمت زیرپرچم را انجام‌داده‌اند تا ۲۵ سال
ب ـ متدین بودن بیکی از ادیان (اسلام ـ مسیحی ـ کلیمی ـ زرتشتی)
پ ـ دارابودن دیپلم ریاضی ، طبیعی وهنرستان در رشته های برق والکترونیک
ت ـ نداشتن سوءپیشینه
ث ـ قبولی درآزمایش ورودی
ج ـ سپردن تعهد خدمت دریکانهای نیروی‌زمینی شاهنشاهی بمدت ۱۱ سال
۲ ـ دوره آموزشگاه دوسال وهنرجویان در مدت تحصیل شبانه روزی بوده وهزینه آنان بعهده ارتش می‌باشد و در حین تحصیل درسال یکم‌ماهیانه ۱۰۵۰۰ و سال دوم ۱۱۷۵۰ ریال دریافت می‌نمایند هنرجویان پس ازطی‌دوره تحصیلی بدرجه همافرسومی مفتخر و اولین حقوق آنان ۳۵۵۳۰ ریال در صورتیکه در خارج از مرکزخدمت نمایند ازمزایای‌مربوطه‌بهره‌مندخواهندبود سایر مزایا بشرح زیرمی‌باشد :
الف ـ طی دوره های تکمیلی درخارج ازکشور
ب ـ دریافت پاداش سالیانه برابر دوماه حقوق‌و مزایا
پ ـ استفاده از فروشگاه ها وبیمه درمانی‌رایگان
ت ـ استفاده از مزایای پس‌انداز مسکن که‌پس‌از ۳۰ سال مبلغی معادل ۲۷۶۰۰۰۰ ریال می‌باشد
ث ـ معافیت از خدمت زیر پرچم
۳ ـ داوطلبان جهت ثبت نام بادردست داشتن‌مدارک زیرین همه روزه از ساعت ۸ الی ۱۲ به‌دفتر ثبت‌نام داوطلبان واقع در پادگان عباس آباد (هنگ سپاهیان انقلاب) مراجعه نمایند .
الف ـ شناسنامه عکس دار وسه برگ‌فتوکپی‌آن
ب ـ عین مدرک تحصیلی ویک‌برگ فتوکپی آن
پ ـ ٦قطعه عکس ٤ × ٦
٤ ـ داوطلبان جهت اطلاع بیشتر می‌توانند ددمرکز بشماره تلفن ۸۸٦۰۳۲ تماس گرفته و اطلاعات کاملتری کسب نمایند .

م‌الف ۱٦۰۵٦

مرکز آموزش مخابرات والکترونیک

آگهی امتحان مسابقه‌ورودی

آموزگار پیمانی شهرستان اراک

تعقیب آگهی مورخ ۵ر۸ر۵٤ موضوع ثبت‌نام‌د اوطلبان آموزگار پیمانی موقت بدینوسیله باطلاع کلیه داوطلبانی که تا روز ۱۵ر۸ر۵٤ (پانزدهم‌آبانماه‌جاری) مدارک ثبت‌نام خود را باین اداره تحویل نموده‌اند میرساند که امتحانات مسابقه ورودی آموزگاران پیمانی ساعت ۳½ بعدازظهر روز چهارشنبه ۲۱ر۸ر۵٤ در محل سالن هنرستان صنعتی اراک‌انجام میگردد کارت ورود بجلسه نیز ازساعت ۲½ بعدازظهر همانروز در محل مذکور توزیع خواهد شد خواهشمند است در راس ساعات مقرر جهت اخذ کارت و شرکت در امتحانات‌حضوربهمرسانند.

رئیس آموزش وپرورش اراک . شهریارپور

م الف ۱٦۸۱۲

آگهی

شهرداری پایتخت

شهرداری پایتخت در اجرای قانون نوسازی و باستناد تصویبنامه شماره ۲۲۹۵ مورخ ۲٤ر۷ر۵٤ انجمن شهر پایتخت‌در نظر دارد طرح مربوط به تعریض خیابان اقدسیه را به مرحله اجرا بگذارد لذا مراتب به‌استناد ماده ۱۷ قانون نوسازی و ماده ۵ آئین‌نامه طرز اعلام طرح‌های مصوب به اطلاع مالکین مربوطه میرسد که با مراجعه به اداره کل املاک واقع در خیابان ایرانشهر شمالی ساختمان شماره ٤ شهرداری پایتخت نقشه و سیاهه ارزیابی را ملاحظه و چنانچه به‌ارزیابی شهرداری اعتراض دارند ظرف مدت دو ماه از تاریخ نشر اولین آگهی اعتراض کتبی خود را منضم به فتوکپی اسناد مالکیت به اداره مذکور تسلیم و رسید دریافت دارند .

شهردار پایتخت
آ ـ ۳۵۲۵۱

آگهی ثبت نام امتحانات زبان اعزام دانشجو بخارج

الف : شرایط نام نویسی :

۱ ـ داوطلبان می توانندبا رعایت‌مقررات زیربرای شرکت در امتحان زبان‌اعزام‌دانشجو بخارج که در ساعت ۹ صبح روز جمعه‌بیست وهشتم آذرماه ۱۳۵٤ انجام‌خواهدیافت‌ازطریق مکاتبه ثبت‌نام نمایند .
۲ ـ داوطلبان باید مدارک زیر را تهیه نموده وبه پیوست درخواست‌نامه که نمونه آن ذیلا درج گردیده است با خط خود و با پست سفارشی به سازمان امور دانشجویان کشور واقع در خیابان کریم‌خان‌زند روبروی شرکت تعاونی مصرف کارکنان وزارت تعاون وامورروستاها (روی پاکت‌نوشته‌شودقسمت ثبت‌نام) ارسال دارند .
۳ ـ درخواست نانمویسی بایستی از تاریخ درج این آگهی تاآخروقت اداری روز چهارشنبه ۲۸ آبان‌ماه ۱۳۵٤ به پست تحویل داده شود .
٤ ـ داشتن برگ پایان خدمت زیر پرچم یا معافیت دائم برای آقایان لیسانسیه وبالا.
۵ ـ خانم های دیپلمه و لیسانسیه که ترک تحصیل نداشته باشند بدون شرط‌سنی می‌توانند ثبت‌نام کنند و همچنین دارندگان معافی از سازمان خدمات اجتماعی زنان می توانند نامنویسی نمایند .
٦ ـ دانش آموزانی که در سال ۱۳۵۵ موفق باخذدیپلم دبیرستان‌یاهنرستان‌خواهند شد ودر سال تحصیلی ۵۵ـ۵٤ از معافیت تحصیلی استفاده می نمایند بدون شرط سنی می‌توانند نام‌نویسی نمایند .
این نوع‌داوطلبان ملزم بارسال مدرک تحصیلی یاگواهی دبیرستان نیستند .
۷ ـ آقایان دوطلبان دیپلمه کامل دبیرستانی و فارغ التحصیلان هنرستان‌های سال های قبل در صورتی از آنها نامنویسی خواهد شد که :
اولا متولد سال ۱۳۳٦ ویابیالاباشند.
ثانیا دارای دفترچه آماده بخدمت مدت‌دار وبدون غیبت بوده و قبلا نیز درحوزه های مربوط ثبت‌نام نموده باشند .

توجه :

این قبیل داوطلبان پس از موفقیت در امتحان زبان بشرط ارائه پذیرش معتبر می توانند تاتاریخ‌مندرج‌در دفترچه آماده بخدمت از کشور خارج گردند و بقیه بایستی طبق اعلام اداره وظیفه عمومی بموقع بخدمت اعزام گردند .
۸ ـ دیپلمه های خرداد ماه ۱۳۵٤ بشرط داشتن دفترچه آماده بخدمت مدت‌دار بدون غیبت وچنانچه قبلا نیز در حوزه های مربوط ثبت‌نام نموده باشند می توانند نام‌نویسی نمایند .

توجه :

این قبیل داوطلبان پس از موفقیت در امتحان زبان بشرط ارائه پذیرش معتبر می توانند تاتاریخ مندرج‌در دفترچه آماده‌بخدمت از کشور خارج گردند و بقیه بایستی طبق اعلام اداره وظیفه عمومی بموقع بخدمت اعزام گردند .
۹ ـ داوطلبانی که در شهریور ماه‌سال ۱۳۵٤ موفق باخذ دیپلم دبیرستان‌یاهنرستان شده‌اند بدون شرط‌سنی می توانندنام‌نویسی نمایند

ب : مدارک لازم برای نام‌نویسی:

۱ ـ دو قطعه عکس جدید ٤ × ۳ برقی‌که مشخصات داوطلب در پشت آنها نوشته شده باشد .
۲ ـ یک برگ‌فتوکپی‌صفحه‌اول‌شناسنامه یایک برگ رونوشت شناسنامه .
۳ ـ یک برگ فیش بانکی بمبلغ پانصد ریال بابت‌حق نام‌نویسی که بایستی به‌حساب ۸۸۸ بانک مرکزی حواله شده باشد .

توجه :

(داوطلبانی که دارای شرایط مندرج در این آگهی نمی‌باشند خواهشمنداست‌ازارسال مدارک‌نام‌نویسی خودداری نمایند.زیراچنانچه موفق بگذراندن امتحان‌زبان باشند قبولی‌آنان اعتبارنخواهد داشت‌ومبلغی‌که برای‌شرکت در امتحان زبان دریافت میشود بهیچوجه مسترد نخواهد شد) .

تقاضانامه

اینجانب نام

نام خانوادگی

فرزند دارنده شناسنامه شماره صادره از متولد سال
که (دیپلم خود را از دبیرستان ـ هنرستان درخرداد سال شهریور سال
اخذ نموده‌ام) (دارنده لیسانس از دانشکده
رشته درسال ( ) می باشم . دانش آموزکلاس ششم دبیرستان
می باشم با ارسال مدارک زیر : ۱ ـ عکس دوقطعه ۲ ـ فیش بانکی شماره
بمبلغ ۵۰۰ ریال ۳ ـ فتوکپی صفحه اول شناسنامه یک برگ .

تقاضا دارم‌نام این جانب راجهت شرکت در امتحان زبان فرانسه ☐ انگلیسی ☐ آلمانی ☐ ایطالیائی ☐
ثبت‌نام نمایند .
نشانی : شهر خیابان کوچه پلاک تلفن:
امضاء

خیلی مهم :
۱ ـ داوطلب بایستی باعلامت × تعیین نماید چه زبان امتحان خواهد داد .
۲ ـ در تقاضانامه نام ونام خانوادگی خود را بطور کامل ودر خانه های مربوط باحروف مجزا بنویسد .

ج : یادآوری

۱ ـ داوطلبان دیپلم‌دبیرستانها وهنرستان های سال های قبل که دارای برگ معافیت موقت پزشکی ویامعافیت‌موقت‌کفالت بدون غیبت باشند بشرطی‌می‌توانندنام‌نویسی کنند که اعتبار اوراق معافیت آنان منقضی نشده باشد . این نوع داوطلبان بایستی یک برگ فتوکپی معافی خودرا ضمیمه تقاضانامه ارسال دارند .
۲ ـ آقایان لیسانسیه ها و دیپلمه‌دبیرستان هاو هنرستان ها که خدمت وظیفه را انجام داده‌اند یا معافیت دائم دارند بایستی یک‌برگ فتوکپی ازآن راضمیمه‌تقاضانامه‌ارسال‌دارند.
۳ ـ محل توزیع کارت ورود بجلسه امتحان بعدا در همین روزنامه باطلاع‌داوطلبان خواهد رسید و محل برگزاری امتحانات در موقع توزیع کارت آگهی خواهد شد .
٤ ـ فقط امتحان از زبان های فرانسه، انگلیسی ،آلمانی و ایطالیائی بعمل خواهد آمد .
۵ ـ اداره کل امور دانشجویان خارج در مورد گرفتن پذیرش برای کسانی که در امتحانات اعزام دانشجو پذیرفته شوند کمک و راهنمائی خواهد کرد .
داوطلبانی که یک‌بار در امتحانات اعزام پذیرفته می شوند نیازی به امتحان مجدد از نظر سازمان امور دانشجویان کشور ندارند.

وزارت علوم وآموزش عالی
سازمان امور دانشجویان کشور

م الف ۱٦۸۰۵

آگهی استخدام خدمتگزار جزء

اداره آموزش شهرستان کرج طبق مقررات قانون استخدام کشور عده‌ای از دارندگان گواهینامه ششم ابتدائی سابق ویاپنجم‌ابتدائی نظام‌جدیداز طریق امتحان و مسابقه درگروه‌یک استخدام مینماید .

شرایط استخدام

۱ ـ نداشتن سن کمتر از ۱۸ وبیشتر از ۳۰ سال
۲ ـ تابعیت ایران
۳ ـ داشتن برگ خاتمه خدمت وظیفه یا معافیت قانونی در صورت مشمول بودن
٤ ـ گواهی نامه نداشتن سابقه جزائی موتر
۵ ـ داشتن توانائی انجام کار
٦ ـ گواهی نداشتن اعتیاد بمواد مخدر
۷ ـ واریز مبلغ ۱۵۰ ریال بحساب شماره ۹۸۰ بانک مرکزی و تحویل فیش اداره

داوطلبان واجد شرط می توانند برگ درخواست ذیل این آگهی راتکمیل و بانضمام دو قطعه عکس ٤ × ٦ و فتوکپی یارونوشت شناسنامه و فتوکپی مدرک تحصیلی و فتوکپی‌برگ خاتمه‌خدمت یامعافی‌دائم‌حداکثر تاده روز از تاریخ انتشار این آگهی بایست سفارشی‌به نشانی آموزش و پرورش شهرستان کرج دایره کارگزینی ارسال دارند بدرخواست‌هائی‌که‌فاقد مدارک لازم باشد و یابعد از انقضای مدت مذکور تحویل پست شود ترتیب‌اثر داده نخواهد شد داوطلبان بومی در شرایط مساوی حق تقدم خواهند داشت .
تاریخ و محل برگزاری امتحان کتبا وسیله آگهی در همین روزنامه باطلاع داوطلبان خواهد رسید از پذیرفته شدگان امتحان کتبی ومصاحبه‌بعمل‌خواهد آمد.

رئیس اداره آموزش و پرورش شهرستان کرج محسن منطقی

برگ درخواست شغل خدمتگزاری

نام خانوادگی نام نام پدر شماره شناسنامه
تاریخ تولد مدرک‌تحصیلی نشانی کامل
شهر خیابان کوچه شماره منزل

م الف ۱٦۸۰۹ آ ـ ۳۵۷۳٤

نیروی دریائی شاهنشاهی

نیروی دریائی شاهنشاهی استخدام مینماید

نیروی دریائی شاهنشاهی برای تکمیل کادر تکنسین مخابرات تعدادی غیرنظامی بصورت کارمند از بین‌دارندگان مدرک دیپلم ریاضی، طبیعی ودیپلم هنرستان (برق ـ الکترونیک) استخدام مینماید

داوطلبین باداشتن‌برگ‌خاتمه خدمت ویامعافیت غیر پزشکی ویا بدون معافیت باسپردن تعهد خدمت‌می توانند در مصاحبه شرکت نمایند ، ضمنا کسانی که بزبان انگلیسی آشنائی کامل‌داشته باشند در شرایط مساوی حق تقدم خواهند داشت .
قبولشدگان پس از طی دوره‌های آموزش زبان والکترونیک برای خدمت به پایگاه های نیروی دریائی شاهنشاهی اعزام خواهند شد .

شرایط استخدام

۱ ـ تابعیت دولت شاهنشاهی ایران
۲ ـ متدین بیکی از ادیان (اسلام . مسیحی . کلیمی . زرتشتی)
۳ ـ داشتن حداکثر ۲۵ سال تمام
٤ ـ برخورداری از سلامت کامل جسمانی بنابه تشخیص بهداری نیروی دریائی شاهنشاهی .

داوطلبین می توانند از تاریخ ۲۵ر۸ر۵٤ تا ۲۸ر۸ر۵٤ همه روزه از ساعت ۱ بعداز ظهر جهت‌ثبت‌نام وانجام مصاحبه با در دست داشتن ۲ قطعه عکس ، ۲ برگ فتوکپی شناسنامه و فتوکپی دیپلم به‌خیابان‌سپهبد زاهدی‌جنب‌مسجد الرحمن ساختمان معاونت پرسنلی (مدیریت استخدام) مراجعه نمایند .

م‌الف ۱٦۸۱۱

بحث وانتقاد

اینورمیز زور میگویند آنورمیز بنده‌اند!

دکتر محمود شفیعی

نمی‌دانم «میز»چه خاصیتی داردکه هرکس پشت میز نشست دیگر «حرف‌حساب» سرش نمیشود ؟!

پشت میز نشین ، چنان غروری پیدامی‌کند که خودرا برتر از مردم، وحاکم به سرنوشت آنان میداند! صاحب‌میز در مقابل کسی که میز بزرگتری‌را اشغال کرده است‌کرنش میکند ، سرتعظیم فرودمی‌آورد، عبدو عبید است ولی دربرابر مراجعان وزیر دستان ، فعال مایشاء !آنچه خواست می‌گویدو آنچه توانست می‌کندوبه نتیجه گفتارو کردار خود هم‌اعتنائی ندارد و اهمیتی نمیدهد!

اوغافل ازاین‌است‌که خرج‌میزودم و دستگاه وحتی‌زندگانی او ، از کیسه فتوت‌همین مراجعان که‌هرگز بحساب‌نمی آیند پرداخته میشود. اوبرای خدمت‌باین مردم در پشت میزنشسته است، نه‌برای خودنمائی واحیانا زورگوئی !

بعقیده من این نخوت وکبریا، خاصیت « میز» نیست، چوب بهرشکلی که‌درآید اثری درانسان ندارد. این گونه برخورد ها واکنش روحیه پشت‌میز نشین‌است . برای‌پوشاندن بی‌اطلاعی، کم‌تجربگی ونادانی خود تظاهر به بزرگی وقدرت داشتن می‌کند، ازآب گل‌آلوده ماهی میگیرد!

تصورمی‌کندکه اگر اخلاق ملایم وبرخورد ساده‌داشته باشد زود دست‌او را می‌خوانند وبی میبرندکه «چیزی در چنته ندارد»! در حقیقت غرور ونخوت، سرپوشی است برروی‌جهالت، کم‌مایگی‌وبی‌مغزی !

اگر شخصیت افراد باکاردانی و پیشبرد کارشناخته‌میشد نه «بادبه خیشوم انداختن» و سینه پیش دادن ،وضع غیراز این بود که هست، یعنی کسی بناحق میزی راتصاحب نمی کرد. اگرجامو مقام، باچاپلوسی و تملق گویی بدست نمی آمد و مقیاس لیاقت ، درک‌وفهم اشخاص بود، مدعی مقام و منزلت هم‌به کسب دانش و تجربه می‌پرداخت!

پشت میزنشین چون کارنمی‌داند، کار هارا دورسر می گرداند ، امروزو فردا می‌کند، مراجعان را سرگردان‌میسازد مگر آنجا که توصیه‌ای درکار باشد وسرو کله «کله گنده‌ای » در پرونده ظاهرشود که‌دراین صورت صاحب میز هرچه بگویند می‌شنودو هرچه بخواهند بی چون چرا انجام میدهد!

گاهی هم پشت میز نشین ،علاوه براین‌که کاری نمی داند اختیاری برای فیصله‌دادن کار هاهم ندارد. دراین حال چون نمی‌خواهدکه‌به حقیقت «بیکاره بودن» وبی اطلاعی‌خود اقرارو اعتراف کند، ناچار ازاین شاخ‌به آن شاخ می‌پرد و امروزو فردا می‌کند تا مرورزمان بنحوی درست یانادرست‌کار را پایان دهد!

تصور می‌کنم چاره این‌بیماری‌مزمن این است که اولا تاشخصی صلاحیت‌کامل‌برای کاری نداشته باشد به آن‌کار گمارده نشود، ثانیا کسی که شایستگی داشت اختیار لازم برای انجام کاربا و بدهند. برای هرچیز گزارش نوشتن و دستور خواستن ،همین نتیجه رادارد که متصدی یا مسئول کار، بی‌اراده بارمی‌آید، نه قدرت تصمیم دارد ونه جرات اقدام!

چراپشت میزنشین زیربار توصیه میرود ؟برای این‌که میزرا ازروی لیاقت وکاردانی بدست نیاورده، با تشبث توسل به مقامی رسیده‌است !وضع خودرا بطور طبیعی ثابت وپایدار نمی‌داند، ناچار برای حفظ مقام و موقع خود از هر جریانی استفاده میکندو بهرامری تن درمیدهد!

در اداره،مدتها کار ازاین میزبه‌آن‌میز میگردد وبالاخره هم نتیجه صحیحی عاید نمیشود. شغل شاغل غالب کارمندان وقت‌تلف‌کردن، چای‌و قهوه خوردن، بااین‌و آن صحبت کردن، ملاقات دوستانه وامثال‌آن‌است!

چراوقتی که اشخاص دربخش خصوصی کارمی‌کنندتاثر وجودی دارندولی دربخش میزاداری جز منفی‌بافی و دست‌بدست کردن‌و« باری بهرجهت» بودن، کاری‌ازآنان ساخته نیست؟

غالبا کسی راسمتی میدهند و هرروز یك یا چند نفر بازرس هم می‌فرستند که‌کار اورارسیدگی کنند. اگر بنظر خودشان‌آن شخص‌لیاقت آن‌کار راداشته است، چرا کاررا باو محول کرده‌اند! اگر شایستگی داشته و بناحق نبوده است نتیجه‌کار را ازاو بخواهند. ازاین تشریفات بی معنی چه حاصل؟ازاین‌همه بازرسی وایراد گرفتن صحیح یاناصحیح تاکنون ،چه‌طرفی بربسته‌ایم ؟!

نگذارید خانه برسر مستأجر فرو ریزد!

عقیده آزاد

درباره رابطه مالك و مستاجر كه در اين‌اواخر به‌حد غيرقابل‌تحملی رسيده، ونواقص ونارسائی های‌آئين‌نامه اجرائی ماده۶ قانون تعديل‌وتثبيت اجاره‌بها (مصوب ۱۳۵۲) ، بحث‌های زيادی بعمل‌آمده و«قضيه» ، از نظرگاههای گوناگون، بررسی و موشكافی شده است ، اما در اين بحث‌ها يكی دو نكته اساسی از ياد رفته است.

جعفر مینوی وکیل پایه یك دادگستری

نخست آنكه اگر رابطه مالك و مستاجر بهمين منوال ادامه يابد، بسياری ازخانه‌های قديمی، قهرا روبويرانی خواهد گذاشت. لابد می‌پرسيدچطور؟ اجازه‌بدهيد مثالی بياورم :

فرض كنيم مستاجری ، در خانه‌ای سكونت دارد كه‌محتاج مرمت اساسی است، با هزينه‌ای مثلا ۳۰ هزار تومان . صاحب خانه، در شرايط نامعقولی‌كه در حال حاضر، در رابطه مالكان‌و مستاجران بوجود آمده، برای مرمت اساسی‌قدم‌جلو نمی‌گذارد. او پيش خود ميگويد : من ۳۰ هزار تومان بدهم كه چی رامرمت كنم، خانه‌ای كه اسما ازآن من است اما عملا مستاجر آقا و صاحب آن به‌حساب ميايد؟وقتی مالك، نتواند مستاجر را حتی پس از پايان موعد تخليه ، از خانه‌اش بيرون كند و حتی نتواند اجاره تعيين شده را از او (لااقل بموقع) بستاند، طبيعی است‌كه‌از سرمايه‌گذاری‌اوليه‌اش پشيمان است تاچه رسد به سرمايه‌گذاری بعدی، آنهم برای مرمت ساختمان !

از آنطرف، مستاجر هم، زير بار چنين هزينه‌ای نميرود، زيرا اينطور استدلال ميكند كه اين خانه، ازآن من نيست ، من‌فقط چند صباحی «ميهمان» هستم‌و بهرحال بايد دست از خانه بشويم. بنابراين ، سرمايه‌گذاری برای مرمت مال غير را منطقی نمی‌داند.

البته اين مستاجر قانونا حق دارد كه در صورت استنكاف مالك از تعميرات اساسی‌باندازه ۶ ماه اجاره‌بها ، هزينه تعميرات را بپردازد و آنرابه حساب‌مالك بگذارد، اما خانه‌هائی كه‌هزينه تعميرات اساسی آنها از ۶ ماه اجاره بيشتر باشد، فراوان‌است. خوب، تكليف اين خانه‌ها چه خواهد شد؟

من مورد خاصی را برای‌نگشت گذاشتن سراغ ندارم اما يقين دارم كه تاچند سال ديگر بسياری از ساختمانهای قديمی (باخانه‌های جديدی كه بعللی‌نياز به تعميرات اساسی دارند)، در اثر «بيگانگی» مالك و مستاجر نسبت به‌ساختمان،از بين خواهد رفت وبرسر مستاجران فرود خواهد آمد.

گفتم «بيگانگی» مالك ومستاجر نسبت به ساختمان و فكر ميكنم اصطلاح درستی را بكار برده‌ام. واقعيت اينست كه وضع بد و دشواری در روابط مالك ومستاجر بوجود آمده هر دو را نسبت به «خانه‌ای» كه ازآن‌مالك و مورد استفاده مستاجر است، «بی‌اعتنا» و «بيگانه» كرده‌است . مالك و مستاجر چنان غرق كشمكش با يكديگرند كه فرصت ومجالی برای‌دلسوزی ورسيدگی به‌وضع‌خانه وساختمان را ندارند. سابقا، وقتی رابطه مالكان ومستاجران برمبنای‌اصل توافق طرفين‌بود، مالك يك آن از فكر ساختمان و خانه خود غافل نبود. مستاجر نيزهمينطور.

ادامه وضع موجود«بيگانگی» مالكان ومستاجران ، بقای‌بسياری از ساختمانهای موجود راتهديد ميكند واين ، تهديدی است به سرمايه‌گذاری در امر مسكن و بنظر من ، ريشه اصلی خالی ماندن حدود ۶۰ هزار خانه در تهران و هجوم سرمايه‌داران به خريد ويلا و آپارتمان در كشور های خارج، در همين «بيگانگی»و «بی‌اعتنائی» مالكان ومستاجران نسبت به‌خانه‌ها وساختمانهائی است كه به‌اجاره رفته است . مالك، از اينكه خانه‌اش را به اجاره داده پشيمان ودلسرد است و نميخواهد ديگر چنين اشتباهی را مرتكب شود و مستاجر هم خيال ميكند كه با خراب شدن خانه ، مالك متضررميشود نه‌او، در حاليكه آتش اين بيگانگی، دامن هردو را خواهد گرفت ،هم مالك وهم مستاجر!

عکس روز

پشت دیوار کاخ دادگستری

اينجا، محوطه پشت دادگستری است ببينيد پيادەرو، بچه روزی درآمده ؟

ظاهرا اين‌ميله‌های آهنی‌را برای‌جلوگيری از پارك اتومبيل‌ها در دل زمين فروكرده‌اند اما مگر برای جلوگيری از پارك اتومبيل نميشد از تابلوی ممنوع استفاده‌كنند؟ يعنی تابلوهای راهنمائی، حتی در كنار عمارت بزرگ دادگستری، اينقدر بی‌اعتبار شده است ؟

تمهيدی كه برای جلوگيری از پارك اتومبيل در اين پيادەرو بكار رفته،ممكن است در روز نتيجه‌ای را كه طراحان‌اين نقشه در نظر داشته‌اند بدهد اما تكليف عابرانی كه در شب از اين پيادەرو عبور ميكنند با اين ميله‌های مزاحم چيست ؟اگر عابری در شب با اين ميله‌ها برخوردكند وزخمی شود، چه كسی جوابگو خواهد بود واز همه اينها گذشته، مگر پيادەرو ، (مثل خيابان و ميدانگاههای عمومی) ، مطابق تعريف ماده ۲۵ قانون مدنی در رديف اموال مورد استفاده عموم نيست ؟

عکس‌از : جهانگیر رزمی

الو، اطلاعات؟

مشکلات خودرا با «اطلاعات» درمیان بگذارید :

تلفن۳۱۱۰۷۰ (داخلی ۳۳۰) هرروز (باستثنای پنجشنبه‌ها) از ساعت ۵ تا ۸ بعدازظهر

★ الو ،من شریفه قاضی زاده هستم و از ۴۵متری سید خندان تلفن میکنم . دبیرستان مرجان شماره۲ در این خیابان وجود دارد امادررو بروبااطراف این مدرسه ، خط کشی و چراغ راهنما وجود ندارد . از این رو ، جان دانش‌آموزان در خطر است .

★ الو ، من محمد شیخی هستم ، ساکن خیابان ارامنه . روز یکشنبه عکس جالبی از سقوط کامیون در چاههای فاضلاب این خیابان‌چاپ کرده‌بودیدکه سپاسگزاریم. این عکس ، گویای ناراحتی چند ساله مردم این خیابان بوده و اضافه می‌کنم که دراین خیابان ، در اثر نفوذ فاضلاب به سطح خیابان پی چندین ساختمان فرو ریخته است . در ضمن اداره راهنمائی ، این خیابان را از امیریه به شاهپور یکطرفه کرده و همین امر سبب شده که کامیونهای سنگینی از این خیابان بگذرند و وضع را خرابتر کنند !

★ الو، من محمد نقرمکار هستم . به ماموران اب و برق و تلفن یادآوری کنید که قبض های‌مصرف را در خانه‌ها نیندازند و بی‌خبر نروند . ممکن است این قبض‌ها را باد به مغازه بقالی همسایه ببرد و بعد بیایند آب و برق را قطع کنند ! چرا وقتی قبض‌ها را در خانه می‌اندازند ، زنگ نمی‌زنند تا صاحب خانه متوجه شود ؟

★ الو ، من ناصر حکیم هاشمی هستم . فرزند من به مدرسه آهنگ تربیت در خیابان سرسبز شرقی میرود اما بعلت نبودن خط کشی‌وچراغ راهنما در روبروی مدرسه ، جانش در خطر است . جان همکلاسانش هم در خطر است .

★ الو ،من‌پرویز مرادقلی هستم . در خیابان‌مولوی بین میدان محمدیه تا چهارراه گمرک ، چند چاله عمیق وجود دارد که باعث وارد آمدن خسارت اتومبیل‌ها میشود.

★ الو ، من ر ـ طلیعه هستم ،وکیل دادگستری. تکلیف خانواده‌ها با این فیلم‌های‌سکسی و بی‌پروای تلویزیون چیست ؟ چرا مسئولان تلویزیون‌توجه ندارند که « تلویزیون » وسیله‌ای است که به همه راه پیدا کرده ؟ تلویزیون سینما نیست که‌هرچه دلشان بخواهد نمایش بدهند !

★ الو، من فخرملک هستم. هفت ماه است قبض‌تلفن ما را نیاوردند ، اگر دیر به دیر این قبض کذائی را بیاورند ، همه مردم توانائی پرداخت انرا بطور یکجا ندارند . شماره اشتراک تلفن من هم ۷۸۴۵۵۰ است .

★ الو ، من محمدرضا هدایتی هستم وازخیابان نظام‌آباد تلفن میکنم . این خیابان سالهاست که رنگ اسفالت را ندیده ، ساکنان آن با آغازفصل سرما ، عزا گرفته‌اند که چطور در این‌خیابان‌رفت و آمد کنند ؟

★ الو ، من دکترمحمدباقر مشایخی هستم . بالاتر از چهارراه کاخ ـ شاهرضا ، در صبای جنوبی ،ایستگاه‌اتوبوس وجود دارد که درپشت آن ، همیشه چند بیکاره، بساط قماررا‌انداخته‌اند. بنویسید جلوی اینها را بگیرند .

چراشیردر پاکت بسته‌بندی میشود؟

شیر پاکتی محصول کارخانه شیر پاستوریزه همان شیر خالص گاو است که در دستگاههای مدرن پالاریزه می‌شود .

یعنی پس از پاستوریزه شدن برای اطمینان بیشتر، در حرارت زیاد از هرگونه میکرب و آلودگی مبرامی‌شود و احتمال زود خراب شدن شیر ، از بین میرود هموژنیزه می‌شود .

یعنی پس ازپالاریزه شدن با دستگاههای مخصوص ذرات چربی در شیر یکنواخت می‌شودتا خامه روی سطح شیر نایستد و به جدار پاکت نچسبد .

و بالاخره شیر تازه‌ای که بدین‌ترتیب‌پالاریزه‌وهموژنیزه‌شده در پاکت‌های مخصوص بسته بندی می‌شود تا . .

- با اطمینان بیشتری سالم بدست مصرف کننده برسد
- احتیاج به برگرداندن ظرف به کارخانه نباشد
- مصرف کننده در ازاء ظرف شیر پولی نپردازد
- و مهمتر از همه برای مدت طولانی‌تری حتی در خارج از یخچال قابل نگهداری باشد تا بتوان شیر سالم رابه بازارهای شهرستانها نیز فرستاد

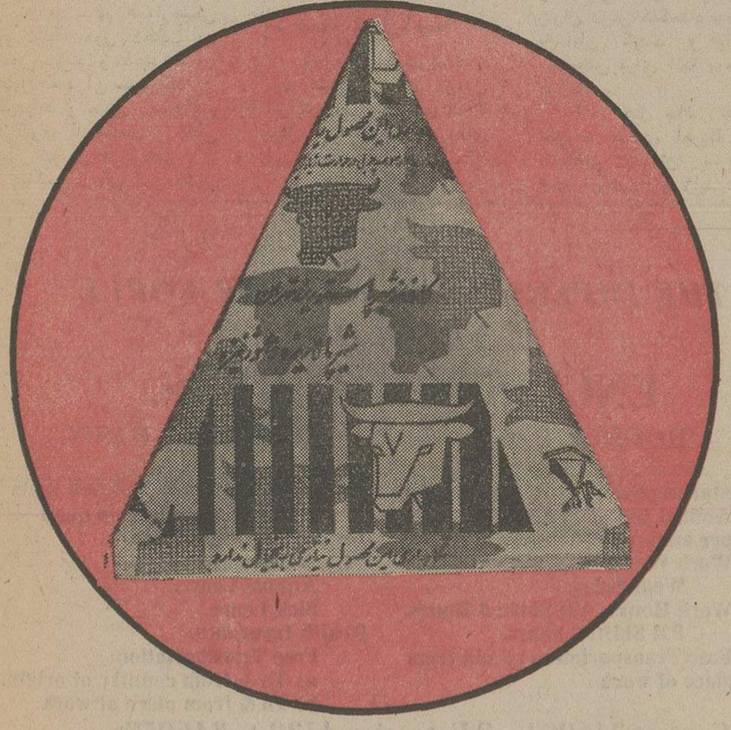

بخاطر اطمینان بیشتر شیر پاکتی مصرف کنید

کارخانه شیر پاستوریزه تهران

چه نشستی ؟

شاید برنده خوشبخت

بلیط‌های بخت‌آزمائی مخصوص آبان

توهستی

قرعه‌کشی فردا

آگهی تجدید مناقصه شماره ۸ر۵۴

قسمت کشت وصنعت نیشکر هفت تپه وابسته به وزارت کشاورزی و منابع طبیعی خرید پنجاه تن اسیدفسفریك خوراکی ۸۵٪ مورد نیازخود را تحویل سی‌انداف خرمشهر از طریق مناقصه خریداری مینماید .

داوطلبین شرکت‌درمناقصه میتوانند همه روزه از تاریخ انتشار آگهی برای دریافت مشخصات و شرایط شرکت‌در مناقصه در ساعت ۷ الی ۱۲ صبح و۱ الی ٤ بعدازظهر به اداره ماتریل قسمت واقع درهفت‌تپه خوزستان ویادفترخرید قسمت کشت‌و صنعت نیشکر هفت‌تپه واقع در ساختمان مرکزی سازمان آب‌و برق خوزستان در اهواز ویادفتر قسمت واقع درطبقه ششم ساختمان‌امور شیرو گوشت خیابان بلوار روبروی کاخ‌جدید وزارت کشاورزی در تهران مراجعه و برگ شرایط را دریافت دارند.

پیشنهادات باید حداکثر تا ساعت۹ صبح روز۱۰ر۹ر۵٤ در ازاءرسیدتسلیم دائره پست قسمت کشت وصنعت‌هفت تپه گردیده و یا طوری باپست سفارشی ارسال‌شودکه تاوقت‌تعیین شده بدائره پست قسمت واصل گردد.

کلیه پیشنهادات رسیده در ساعت ۱۰ صبح همان‌روز در اطاق کنفرانس مرکزی قسمت واقع در محوطه صنعتی باز و قرائت خواهد شد . حضور پیشنهاد دهندگان در جلسه آزاداست. قسمت در ردکلیه ویا قبول هریك از پیشنهادات مختار است .

م‌الف ۱۶۷۹۸

قسمت کشت وصنعت نیشکر هفت‌تپه

چهل سال قبل

در همین روز

تشریف فرمائی موکب ملوکانه ووالاحضرت ولایتعهد به بندرگز

اعلیحضرت پادشاه ایتالیا

تهران ـ اطلاعات ـ امروز موکب اعلیحضرت همایون شاهنشاهی‌ووالاحضرت‌همایون ولایتعهد تشریف فرمای‌بندرگز شدند اهالی گرگان از این مژده مسرت بخش بزرگ که نائل به زیارت ذات مقدس شاهنشاه‌وشاهنشاه زاده محبوب میشوند بینهایت مسرور وباکمال مسرت وشادی انتظار تشریف فرمائی موکب ملوکانه ووالاحضرت همایون ولایتعهد را دارند . تمام‌خیابان های گرگان با پرچم های ملی تزئین و آرایش یافته است . مراسم اسب دوانی روز جمعه در بندر شاه در دشت به عمل خواهد آمد .

کنجکاوی برای بدست آوردن نفت

از سیرجان اطلاع می‌دهند ۱۹ ماشین بارکش و چندین ماشین سواری که کلیه بسته بشرکت سهامی نفت ایران و انگلیس اتائیه و لوازم کار بار داشتند از راه تبریز و شیراز به سیرجان آمده و بطرف‌بندر عباس رفتند . بقرار مسموع در عرض راه از سیرجان به بندرعباس متوقف و در خیال کنجکاوی برای بدست آوردن معدن نفت میباشند .

بارکشی تند و کند

درجلسه عمومی ۵۶فرهنگستان ایران منعقده در تاریخ ۱۱آبان به جای‌نقلیه سریع‌السیربارکشی تند و به‌جای نقلیه بطیئی‌السیر بارکشی کند انتخاب‌و تصویب گردیده است .

دختری که پسر شد

آقای ادیب مدیر دبستان اکابر نمره ۷ قائن شرحی به اداره روزنامه نوشته است که : در شماره ۲۰۳۲ آن نامه گرامی تحت عنوان « دختری که پسر شده است » قضیه از غوامض وعجایب امور طبیعت درج‌شده بود چون این تغییر و تبدیل‌را ممکن است خیلی از قارئین محترم استغراب‌و استعجاب یا بکلی تکذیب نمایندلذا آنچه‌بنده اطلاع دارم و تاریخ نشان می دهد تنها در کشور ایران دو دفعه نظیر این قضیه اتفاق افتاده که هر دو را مرحوم شیخ بهائی‌درمجلد اول‌کشکول ذکر کرده است . اول‌در کتاب مزبورنقل‌کرده ازحیوة‌الحیوان و او نسبت به این اثیر داد. باین شرح که در کامل‌التواریخ ذکر کرده‌در همسایگی مامردی بود و دختری داشت صفیه نام . چون مدت پانزده سال‌از عمر او گذشت آلت رجولیت‌و ریش درآورد و مرد شد . این قضیه از حوادث سال ۶۲۳ می باشد . دوم نیز در کتاب‌مزبور نقل کرده‌ازنزهت‌القلوب‌حمدالله مستوفی و بعضی کتب تاریخ دیگر که در قمشه اصفهان دختری بود چون به حد رشد رسید شوهر اختیار کرد .در شبی که او را به خانه شوهر بردند « شب زفاف» ناگهان زهار او را خارش گرفت پس از آن آلت رجولیت و بیضتان درآورده و مردی شد و این قضیه در زمان سلطنت الجایتو خدابنده اتفاق افتاد .

تولد پادشاه ایتالیا

امروز مصادف با شصت و هفتمین سال تولد اعلیحضرت ویکتور امانوئل پادشاه ایتالیا میباشد . بهمین سبب درسرتاسر کشور ایتالیا اخلاص و فرزندان غیور ملت متمدن‌رم جشن های باشکوه برپا نمودمو بدینوسیله احساسات خود را نسبت به پادشاه محبوب خویش ابراز میدارند .

اعلیحضرت ویکتور امانوئل چهلمین پادشاه سلسله‌سلطنتی «سادا» و امروز از قدیمیترین خانواده پادشاهی در اروپابه شمار میروند . بعد از جنگکه افق اروپا سخت تیره و تار بود و هیچ معلوم نبود ایتالیا چه سرنوشتی پیداخواهد کرد اعلیحضرت ویکتور امانوئل با نظر ثابت‌و فکردوراندیش‌خود زمام امور کشور را بدست توانای مسیو موسولینی‌سپردند و این مرد دلیر و توانا با عزم راسخ و اراده پولادین در ظرف مدت پانزده سال وضع ایتالیا را بکلی عوض کرد و امروزملت‌ایتالیاتحت سرپرستی پادشاه‌محبوب‌و قائدوپیشوای توانای خود مسیو موسولینی مدارج ترقی و تعالی رابپیموده وحدت ملی بطور کامل‌استقرار یافته است .

«نقل از اطلاعات ۲۰ آبان ۱۳۱۵»

از : ع . ممتاز میثاقی کاروان وستاره کاروان‌کش (٤)

شرکت ناخجسته مارکس ـ انگلس

خروشچف نطق های پرسر و صدای خود را اغلب باژست‌های اینجوری ایراد میکرد

محیط تازه ، محیط ایده‌آلی بودکه مارکس‌هم مینوانست‌به مطالعه بپردازد وهم مطالعات خودرا بخورد دیگران بدهد. زندگی تازه مدت زمانی بهمان ترتیب ادامه یافت تا آن روز. یکی از روز های سال ۱۸٤٤ مارکس ، وقتی لای صفحات روزنامه را از هم گشود ، چشمش به مقاله تند و آتشینی افتاد که بقلم یکی ازهموطنان او نوشته شده بود . سبک نگارش و شیوه مبارزه‌جویانه کلمات ، بصراحت به مارکس نشان میداد که نویسنده‌مقاله فردی است چون خود او مغرور و آشتی ناپذیر و نسخ فکری او از هرلحاظ موافق میل و سلیقه‌سیاسی خودش .

مارکس به‌جستجوی آن‌نویسنده پرداخت و پس از مختصری پرسوجو، وی را یافت . او جوانی از اهالی آلمان بود و همانطور که مارکس‌نادیده از فحوای کلمات مقاله‌اش حدس زده بود چپ‌اندیشی‌و سرکشی روح از سراپای وجودش‌میبارید و او «فردریک انگلس» نام داشت . مارکس ساعتی با انگلس به گفتگو نشست و در پایان آن گفتگو عقد اتحاد و شراکتی میان آنان بسته شد که براستی‌باید برآن ناخجسته ترین شرکت سهامی عالم نام نهاد .

پدر «انگلس» یکی از کارخانه‌داران ثروتمند آلمان بود ، ولی خود «انگلس» برائر وسوسه افکارانتلکتوالیته عصر خود ، پیرو فلسفه سوسیالیسم شد و با تسلط سرمایه و صنعت برجامعه مخالفت داشت . کینه‌وعداوت او نسبت به اشرآف تا بدان پایه بود که به‌سگ دست‌آموز خود آموخته بود تا بمحض شنیدن کلمه « اریستوکرات » پارس کند !

یکسال بعد ، یعنی بسال ۱۸٤۵ ، **انگلس مارکس را به « منچستر » انگلستان برد تا از نزدیک وضع کارگران و کارخانجات صنعتی متمرکز را به وی نشان بدهد . این مشاهدات و مطالعات مدت** دو سال تمام ادامه یافت ودر پایان به صدور « مانیفست » منتهی گردید ، ادعانامه‌مشترکی که دنیای متمدن را بشدت‌تکان داد . سهم انگلس در آن مانیفست ، دعوت توده‌ها به قیام و شورش بود و سهم مارکس طرز اجرای‌آن‌شورشها و قیام‌ها ، چنین بود لب کلام آن مانیفست‌و‌ماحصل‌نوشتجات آن دو شریک :

این دو ، طی مطالعات خود در فرانسه ، به معانی گسترده «کمون» و کمونیست وسوابق « همه کس در همه چیزشریک بودن » ان ، و از خاطر ناخوشایندی که زعمای روزگار از این کلمه داشتند بخوبی مطلع بودند و بهمین جهت برای دهن‌کجی بدان زعما و عقلای قوم ، اسم مانیفست خود را « مانیفست‌کمونیستی» برگزیدند ، معرفی نامه این کتاب چنین آغاز میشد « شبح کمونیزم » ، چکیده مطالب مارکس و انگلس را با این چند جمله میتوان خلاصه‌نمود: آنها نظریه فلاسفه سوسیالیسم تخیلی را مبنی بر « شیوه زندگی انسان تابع شرایط محیط اوست » پذیرفته بودند و اصل « شرایط اجتماعی بهتر ، زندگی‌بهتر » رابعنوان یک شعار اساسی بکار گرفته بودند . آنها در زوایا و خفایای فلسفه « مادیون » و سوسیالیست های فیلانتروبیست (بشردوست) به پرسه زدن پرداخته بودند و در خلال‌آن کاوشها ، تئوری «دیالکتیک» ژرژهگل ، فیلسوف شهیرآلمانی را دست مایه دکان خودقرار داده بودند . آنچه که هگل دردیالکتیک خودمیگفت عبارت از این بود که کلیه عقاید و افکار بطور دائم در حال تغییر و تحول است . هگل گفته بود :

یک نظریه بخصوص را در نظر بگیرید و اسم آنرابگذارید «تز» . عکس آن نظریه«آنتی‌تز» یعنی ضد آن نظریه محسوب میگردد و از برخورد وتصادم آندو ، مواد جدیدی بوجود می‌آید بنام «سن‌تز» که در عین حفظ میراث بانیان خود هیچ شباهتی با آنان ندارد و این توالد و تناسل بی‌سرانجام همچنان ادامه یابد .

مارکس و انگلس این‌تئوری را بمثابه وحی منزل اساس فلسفه خود قرار دادند، منتها بجای انتخاب « ایده » که اساس فلسفه هگل را تشکیل میداد ، آنان « ماده » رابعنوان «تز» اصلی بخدمت گرفتند و آن فلسفه را « ماتریالیسم دیالکتیک » نام نهادند. معنای ایـن حرف را « مانیفست » اینطور تعریف میکنند : **«مهمترین عامل بوجود آورنده محیط زندگی هردوره‌ای ، چگونگی تولید و شیوه‌حکومت آن دورانست . نبرد برای زندگی و سیادت از زمنه قدیم بین طبقات مختلف‌اجتماع وجود داشته و اگر بدرستی بنگریم تاریخ بشر از ابتدا تا بامروز مبارزه یکی از طبقات برضد طبقه دیگر است . »**

پایان

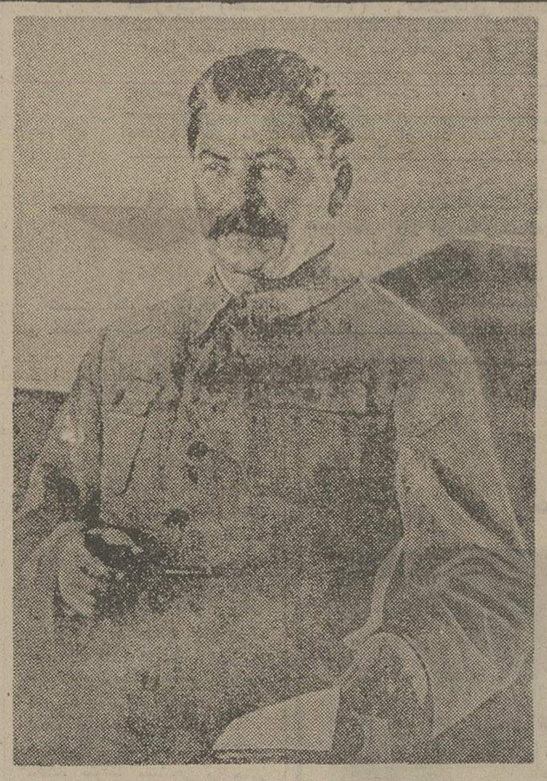

استالین : دیکتاتور بلامعارض ومخترع کمونیزم صادراتی

خلاصه سخنرانی حسن رستار در کلوب روتاری شمال

وحشت‌ازقدرت بی حساب‌شرکتهای چندملیتی

سال هاست‌که دسته‌ای از شرکت هاباسرمایه‌گذاری در کشور های درحال رشد و تشکیل شرکت های چند ملیتی به غارت مواد خام یعنی تنها منبع درآمد کشور های فقیر پرداخته‌اند .

از سوی دیگر نقش بسیار حساس اینگونه شرکت ها را در تجارت بین‌المللی و صادرات و واردات‌کشورهای صنعتی نمیتوان نادیده‌گرفت. بطوری که بعضی از دانشمندان معتقدند که تا سال ۱۹۸۵ لااقل نصف تولیدات جهان در دست۲۰۰ الی ۳۰۰ شرکت بزرگ چند ملیتی قرار خواهد گرفت و حتی امکان دارد سطح دستمزد ها و چگونگی آن در جهان بدست این شرکت ها تعیین شود .از همین‌روی توسعه و پیشرفت شرکت‌های چند ملیتی موجبات نگرانی دولت های بزرگ جهان را فراهم ساخته است .

حسن رستار ، مشاور مدیرعامل بانک پارس در کلوب روتاری شمال طی سخنرانی درباره شرکت‌های چند ملیتی ، ضمن بیان‌مطلب فوق افزود :

ـ طرز عمل و توسعه‌شرکت های مذکور ،گاهی باتاسیس موسسات بزرگ و سرمایه گذاری سریع در کشوردیگر صورت می گیرد و گاه نیز با خرید موسسات محلی و یا با مشارکت موسسات محلی انجام می شود .

البته شرکت های چند ملیتی کارشان کسب درآمد و تجارت‌است‌و همواره‌سعی می کنند بدون دخالت در امور سیاسی و مذهبی کشور هایی که درآن سرمایه‌گذاری کرده‌اند و بدون هیچگونه درگیری با مقامات محلی بکار خویش ادامه دهند .

تاکنون یکی دو کشور امریکای لاتین برخی شرکت ها دست به فعالیت های پشت پرده سیاسی زده‌اندکه بطور استثنائی و برخلاف روش شرکت های چندملیتی بوده است .

شرکت های مذکور ، از لحاظ سازمان مانند سایر شرکت ها بر طبق موازین قانونی کشور خود بوجود می‌آیند اما از جهت مدیریت تفاوت زیادی با شرکت های معمولی دارند .

باین ترتیب که با ایجاد شعبه های متعدد در سراسر دنیا و استفاده از آخرین تجهیزات و دستاوردهای الکترونیک ، دارای مدیریتی متمرکز هستند که یک نفر مدیر در راس امور شرکت دخالت مستقیم و قدرت اجرائی کامل دارد . به‌همین خاطر نیز انضباط بسیاری دراین‌شرکت‌ها حکمفرماست.

علت این امر انست که برای حفظ بازار و موفقیت در رقابت و بالاخره کسب درآمد بیشتر باید کار شعبه های مختلف این شرکت ها که در جهان پراکنده‌اند در یکجا انجام شود و تولید را با توجه به بهترین شرایط و انتخابات و انتخاب بهترین‌بازار عملی کنند . بهمین جهت غالبا کالا های این شرکت ها با اعتبارات آنها با سرعت فوق‌العاده از مرکزی بمرکز دیگر جهان انتقال می‌یابد و حتی مدیران درجه ۲ و یا ۳ از چگونگی این اقدامات آگاه نمی شوند .

رشد غول‌آسا

سرمایه گذاری شرکت‌های چند ملیتی روزبروز درحال افزایش است بطوری که تا سال ۱۹۷۰جمع سرمایه‌های این شرکت در جهان ۱۰۰ میلیارد دلار بوده ودر سال بعد به ۱۷۰ میلیارد رسیده‌ولی‌امروز جمع‌سرمایه گذاری این شرکت ها رادر خارج از کشور هایشان بالغ بر ۵۰۰ میلیارد دلار برآورد می کنند .

رشد شرکت های چند ملیتی در نیمه دوم قرن‌بیستم و از سال ٦۰ به بعد شروع شده است . پس‌از جنگ جهانی دوم‌ملت آمریکادارایی فراوانی بدست آورد و دلار از استحکام فوق‌العاده‌ای برخوردار شد و دریی آن امکانات تولید بالا رفت ، و آمریکابا تکنولوژی‌پیشرفته و مدرن خود قدرت سرمایه‌گذاری زیاد بدست آورد .از سوی دیگر سایر کشور ها احتیاج زیاد به سرمایه وپول پیدا کردند و چون شرایط کار و دستمزد ها در آن کشور ها سهل تر و ارزانتر بود . باعث شد سرمایه های آمریکایی‌درجهان‌وبخصوص در کشور های صنعتی غرب بکار افتد .

سرمایه امریکائی

کشور های صنعتی اروپا و ژاپن از این هجوم‌سرمایه های امریکایی بسوی کشور های خود نگران شدند . و سعی کردند ، محدودیت‌هایی برای این شرکت ها بوجود آورند . و همزمان با آن خودشان هم متقابلا شروع به سرمایه گذاری در آمریکا کردند و بدین ترتیب شرکت های چند ملیتی اروپایی و ژاپنی نیز پدید آمد و زمامداران آنها از جمله ژنرال دوگل کمک‌های‌موثری به آنان کردند و قوانین بخصوص برای آنها بوجود آوردند .

اما در حال حاضر حجم سرمایه گذاری آمریکا در اروپابه‌مراتب بیش‌از سرمایه های اروپایی و ژاپنی در امریکا است بعنوان مثال در سال ۱۹۷۰ سرمایه های اروپایی در امریکا حدود چهل میلیارددلار بوده است، درحالی که سرمایه های آمریکایی در اروپا را حدود ۵۵ میلیارد دلار تخمین زده‌اند. هم‌اکنون شرکت‌های بزرگ چند ملیتی امریکا در اروپا در رشته هایی نظیر صنایع نفت ، شیمی ،ماشین آلات ، فلزات ، صنایع الکترونیک ـ خدمات (شامل بانک و پول ، تجارت ، هتلداری ،مشاوره های‌علمی، فنی و مدیریت و تبلیغات) فعالیت موثری دارند . از قدرت شرکت های چندملیتی در سایر کشور ها باید گفت بطور مثال یک سوم تجارت خارجی کشور سوئد راهمین شرکت های‌چند ملیتی انجام میدهند . و قریب ٤۰ درصد ازکالاهای‌مصرفی وخوراکی تهیه شده که در انگلستان فروخته می شود متعلق به سرمایه های آمریکایی است.

نمونه‌ای از قدرت این شرکت ها را می توان در شرکت‌بزرگ آی.بی.ام‌آمریکا دید .

این شرکت‌در هشت‌کشور صنعتی اروپا حدود۲۱ مرکز بزرگ فعالیت دارد و چندین هزار کارمند و کارگر دران مشغول کارند .

وحشت دولتها

توسعه بیش از اندازه این گونه شرکتها ، باعث شده در باره آنها موسسات و اشخاص گوناگون بررسی هایی انجام دهند از آن جمله سازمان ملل متحد است که بوسیله شورای اقتصادی‌اجتماعی،دفتربین‌المللی کار ، اتاق بازرگانی بین‌المللی سازمان های سندیکای چند کشورصنعتی و موسسات آماری و همچنین سازمان صنعتی اقتصادی‌خودبه‌تحقیقات وسیعی در این مورد دست زده است .

قدرت بیحساب این شرکتها وامکانات فعالیت آنان در بازار های‌بزرگ فارغ از قوانین‌محلی موجب شده که بعضی از دولت ها به وحشت بیفتند و حتی قدرت‌انجام و اجرای تصمیمات آنها به حدی است که برخی معتقدند که این شرکتها ممکن است بصورت نیروی چهارم در جهان درآیند .

بهمین دلیل قوانین مختلف در چندین کشور برای کنترل آنها بوجود آمده است و ایراد و انتقادهایی بشرکت های‌چند ملیتی گرفته شده است ازجمله سازمان ملل متحد با استفاده‌از نظر تعدادی مدیران شرکت‌های بزرگ‌وعده‌ای از سیاستمداران باتشکیل کمیته‌ای مرکب از ۲۰ نفر دانشمندان و شخصیت های بین‌المللی گزارشی مفصل تهیه کرد که‌در آن بیش از ۵۰ نقص و موارد محتاج به حمایت ذکر شده و برای رفع آنها توصیه هایی بعمل آورده است . از سوی دیگر کمیسیون بازار مشترک اروپا نیز نظریات قابل توجهی‌درهمین زمینه ارائه داده است ».

ازمهمترین ایرادات این‌است که‌اینحونه شرکت ها ، هیچ‌علاقه و توجهی‌به‌وارد کردن‌تکنولوژی مدرن به کشور هایی که در آن شعبه دارند ، نشان نمی ـ دهند و توصیه شده است برای اینکار دولتها تعهدات و قرارداد های محکمی با آنها ببندند . البته نتیجه روشن این شرکتها را میتوان در صنایع مونتاژ ملاحظه کرد که پس از چند سال بهره‌بردن از تسهیلات و معافیت های گمرکی بساط‌خود را جمع کرده و میبردند . مثال دیگرشرکتهای نفت سابق‌هستند که نفت‌را‌استخراج و از کشور خارج میکردند بدون اینکه به ساکنان محل کوچکترین نفعی برسانند .

برای رفع این‌گونه نواقص سازمان ملل متحد توصیه میکند که دولتهای محلی با این‌شرکت هاقرارداد های روشن وتفصیلی منعقدکنند و بطور کامل حدود و اختیارات‌وکارشان را در حال و آینده روشن سازند توصیه دیگرآنکه‌منشوری‌تصویب و اجرا شود تا نوعی تعهدات بین‌المللی برای‌این شرکتها بوجود آید .

بعضی از این شرکتها ، نیز کالا های مخصوص محل را با مشخصات‌پائین تر تولید ومارک خود را روی آن می‌زنند و به خارج میفرستند .

ایراد واردیگر که در سرنوشت کشورهابسیار موثر است‌موضوع قدرت این شرکتها در نقل و انتقال پول از بازاری به بازار دیگر است این شرکتها همه کوششان اینست که پول بیشتر بدست آورند و بدین منظور از هرموقعیت و فرصت استفاده میکنند و بکمک کارکنان و کارشناسان‌خودهر جا که امکان درآمد های قابل وجود دارد به فعالیت‌میپردازند و از همه‌وسایل بی‌حسابیکه در اختیار دارند بهره‌میگیرند،صدمه بزرگ اینکار مستقیما باقتصاد و بازار پول کشور محلی وارد میشود .

باید گفت طی دو دهه اخیر در بحران وضع بین‌المللی پول این‌شرکتها سهم بزرگی‌داشته‌اند و حتی کشور های سازمان‌یافته و هشیاری مانند آلمان و ژاپن نتوانسته‌اند جلوی فعالیت های اینهارا که غالبا زیان بخش‌بوده بگیرند . درهمین خصوص‌رئیس بانک انگلیس در کنفرانس خود صریحا تحولات پولی سالهای اخیر را نتیجه قدرت وفعالیت این شرکتها شمرده است .

ناگفته نماند که کشور های اروپائی خود چند صد میلیارد دلار نقدینه از پول کشور خود در حسابهای سپرده دارند و بیش‌از۲۰۰ میلیارد دلاراروپایی اکنون‌بکشور های بزرگ‌صنعتی خارج از آمریکا در جریان‌است و مردم آمریکا نیز بیش از ۲۵۰ میلیارد نقدینه در حساب های سپرده دارند بنابر این وقتی چنین‌نقدینه‌های بیرون ازحساب را بتوان با کمک شرکت های چند ملیتی از یک بازار پول به یک بازار پول دیگر انتقال داد، دیگرهیچگونه‌تامینی برای‌ارزش هیچ پولی باقی نخواهد ماند . و نتیجه آن همین است که کشور های صنعتی باوجودیکه احتیاج‌زیادی به ثبات پول‌دارند معهذا پولهای خود را به ناچار شناور اعلام کرده‌اند تا بتوانند کنترل آنرا تا حدی در دست داشته‌باشند . از جمله ایرادات دیگر آنکه کارگرانی که برای اینگونه‌شرکتهاکارمیکنندهیچگونه حمایتی نمیشوند مخصوصا اگر از کشور های فقیر باشند این شرکتها با پیشنهاد حقوق های خوب این مردم را به طمع‌می‌اندازند و غالبا بصورت قاچاق وارد کشور های دیگر میشوند و پس از پایان کار سرگردان میشوند و مجبورند برای ادامه زندگی‌باحقوق ناچیز درخدمت این شرکتها درآیند .

گاهی نیز برخی متصدیان امور با مسئولین این شرکتها همدست میشوند و منابع ملی را درازاء رشوه‌بیگانگان‌واگذار میکنند ولی در سالهای اخیر این قبیل موارد به ندرت دیده میشود و علتش در این است آنهایی که چنین افرادی رابکار وامیداشتند خودشان فعالگرفتار مشکلات بزرگ شده‌اند وقدرت حمایتیشان روز به روز کمتر میشود .

آگهی منطقه‌ای راجع بتسویه قروض تنزیلی زارعین

نوبت اول

وزارت تعاون و امور روستاها در اجرای ماده ۳ آئین‌نامه تسویه قروض تنزیلی زارعین مصوب٦ر۷ر۱۳۵۳ هیئت وزیران باطلاع عموم طلبکاران و بدهکاران ساکن مناطق شهرستان های‌میانه،ماکو،قصرشیرین، بهبهان، گنبدکاوس، زابل ، شهرضا ، شاهرود ، برازجان ، که مدارک خودرا تاپایان وقت اداری روزسی‌ویکم شهریور ماه سال جاری بادارات تعاون و امور روستا های شهرستان های فوق تسلیم داشته‌اند ، می‌رساند که‌ازروزدهم دیماه ۱۳۵٤ هیئت های پنج نفری متشکله‌در مناطق‌فوق بتقاضاهای‌واصله‌رسیدگی وتصمیم مقتضی اتخاذ خواهند کرد .

م الف ۱٦۳۱۲

وزیر تعاون و امور روستاها

دعوت مجمع عمومی فوق‌العاده

بدینوسیله از کلیه صاحبان سهام شرکت سهامی خاص خوشه دعوت میشود که درساعت ۱۰ صبح روز شنبه یکم آذرماه ۱۳۵٤ جهت شرکت در مجمع عمومی فوق‌العاده‌صاحبان‌سهام در محل شرکت واقع در میدان کندی‌ـ‌اول‌خیابان تاج کوچه روشنائی ساختمان سلطانزاده طبقه سوم حضور بهمرسانند .

دستور جلسه:

ابقاء یا انحلال شرکت

هیئت مدیره

شاپرک خانوم

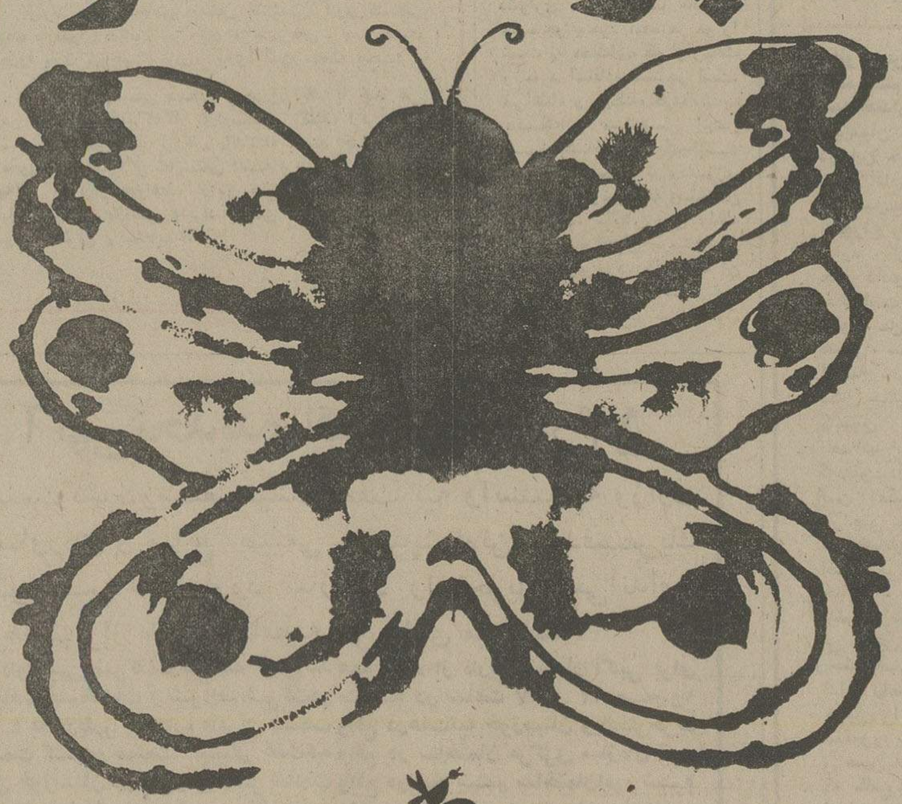

نمایشی از گروه تئاتر

کانون پرورش فکری کودکان ونوجوانان

نوشته: بیژن مفید

کارگردان دان لافون

محل اجرا تالار ۲۵ شهریور

از ۲۰ تا ۳۰ آبان ساعت اجرا ۵ و ۷ بعدازظهر قیمت بلیط برای عموم ۵۰ ریال

THE IMPERIAL IRANIAN AIR FORCE
REQUIRES

ENGLISH TEACHERS.

HOURLY BASIS.

Starting Salary: 400 Rials per Hr.
Annual Increment: 20 Rials per Hr. per annum for 6 years.
Work Week: Saturday — Wednesday.
Work Hours: AM Shift: 6 Hours.
PM Shift: 6 hours.
Free Transportation to and from place of work.

CONTRACT BASIS.

Base Salary: 47,250 — 67,500 Rials per month. (Depending on qualification and experience).
PLUS: Allowance.
Annual Leave.
Sick Leave.
Health Insurance.
Free Transportation:
a) To & from country of origin.
b) To & from place of work.

Contact 346001 – 9 Extension 4132 or 346058
OR
Call at: AIR TRAINING COMMAND
TEHRAN NOW AVE. (DAMAVAND AVE:)
HOJJAT STREET,
TEHRAN.

نیازمندیهای اطلاعات تلفنی آگهی می پذیرد
۳۱۱۲۱۹-۳۱۱۲۲۷-۳۱۱۲۲۵-۳۱۱۲۲۴
۳۱۱۲۳۵-۳۱۲۴۱۳-۳۱۱۲۳۰-۳۱۱۲۲۹

فهرست آگهی صفحات نیازمندیها

صفحه ۱۳
آپارتمان فروشی
خانه فروشی
ویلا فروشی
باغ فروشی
زمین فروشی
فروش سرقفلی
اجاره داده میشود
مورد نیاز اجاره
مورد نیاز خرید
بیگاه معاملات املاک
معاملات پول
معاملات تلفن
قبوض تلفن
اجاره خانه بخارجیان

صفحه ۱۴
آگهی استخدام
آگهی جویای کار

صفحه ۱۵
فروش دست دوم
فروش دست اول
خرید اثاثیه
فروش اتومبیل
فروشگاههای اتومبیل
ماشین آلات
آموزشگاهها
تدریس خصوصی
کرایه اتومبیل

شستشوی مبل و فرش
تعمیرات تلویزیون
تعمیر و سرویس شوفاژ
تعمیر و سرویس کولر
تعمیر و سرویس یخچال
تزئینات و دکوراسیون برای ساختمان شما
لوله‌کشی گاز
لوله بازکنی
تخلیه چاه
آگهی گمشده
آگهی های متفرقه
رستوران

صفحه ۱۶ و ۱۷
آگهی دوستونی نیازمندیها

آپارتمان فروشی

یوسف آباد آپارتمانهای نوساز و ارزان بفروش میرسد تلفن ۶۲۲۳۸۰

سید خندان مقابل پارک‌کوروش کوچه پیروزساختمان۵۱آپارتمان فروشی از ۲۴۰ الی ۳۹۰ هزار تومان بابدهی بانکی تلفن - ۲۳۷۷۵۱ و ۲۳۷۷۵۴
آ- ۱۸۳۸۸

آپارتمانهای کوچک و بزرگ‌از ۳تا۷ اتاق نقد و اقساط آماده فروش است علاقمندان مستقیما بنشانی زیر مراجعه فرمایند خیابان بهجت‌آباد (حافظ) نرسیده به کریمخان‌زند زیر شعبه بانکملی کوچه امیررضائی
۱-۱۰ آ- ۱۳۳۸۹

خیابان پهلوی
آپارتمان یک طبقه‌دارای۲اطاق خواب و سالن پذیرائی و هال و سرویس کامل با ۲۰۰ هزار تومان وام بفروش میرسد تلفن ۳۴۷۹۹۶ از ساعت ۲ تا ۵ بعدازظهر .
۱-۳ آ- ۱۹۱۳۱

آپارتمانهای مدرن و مجهز با بهترین مصالح ساختمانی در خیابانهای جردن پهلوی داودیه گاندی آماده فروش تلفنهای - ۶۲۲۰۶۵ و ۶۲۰۱۰۷ شرکت تهیه مسکن آسیانکو .
آ- ۱۹۹۹۰

خیابان آریامهر پشت سوپر شرکت نفت آپارتمان ۳ اطاقی حدود ۱۰۰ متر مربع مهندسی ساز تمام فلزی طبقه همکف فوق‌العاده‌لوکس با تجهیزات عالی پارکینگ و حیاط روشن ۳۰۰ هزار تومان با شرایط مناسب فروشی تلفن ۶۵۹۰۳۲ سودمند

آپارتمان فروشی
آپارتمان ۴ اطاق خوابه مجهز به آسانسور و فن‌کوئل تلفن مستقل جبهه بلوارپهلوی‌بفروش میرسد بین ساعت ۴الی ۷بعداز ظهر باتلفن ۲۹۵۰۰۳ تماس بگیرید .
۱-۱۳ آ- ۱۹۸۳۶

میدان ۲۵ شهریور
چند دستگاه آپارتمان ۴ اطاقه‌با سرویس کامل و پارکینگ‌هریک بقیمت۳۸۰ هزار تومان‌بفروش میرسد دفتر مهران تلفن های ۲۳۴۶۲۸ و ۲۳۶۹۸۹
۱-۲ آ- ۱۹۸۴۸

فروش آپارتمان های مجلل در غرب تهران ۹۷۴۸۸۸

فروش آپارتمان و خانه در شمال میدان شهیاد ۹۷۹۴۰۰

فروش آپارتمان و خانه در شمال شهر ۶۳۴۲۵۵

فروش آپارتمان و خانه در شمال و مرکز شهر ۹۲۵۴۹۲

درخیابان جردن
تعدادی اپارتمان کوچک‌وبزرگ با ۳۰۰ متر زیربنا۴اطاق‌خواب فروشی تلفن ۸۴۷۶۹۲
۱-۵ آ- ۱۹۲۱۹

آپارتمان مدرن
شمال تهران ۳ اطاق خوابه‌با سالن پذیرائی و پارکینگ‌فروشی ۸۴۴۰۲۳ و ۸۴۵۷۰۱
۱-۱۰ آ- ۱۹۶۲۴

آپارتمان ۳ اطاقی‌نوساز تمام فلزی برای محل سکونت یا کار خیابان رودکی قیمت ۱۷۰ هزار تومان تلفن ۹۶۰۱۹۸

آپارتمان
۳و۴ و ۵ اطاقه باقیمت‌مناسب نقد واقساط تلفن ۷۹۴۶۵۴
آ- ۱۸۹۴۳

مدرنترین آپارتمان
۱و۲و۳ اطاق خوابه‌برای‌فروش موجود است تهیه مسکن‌کورش ۸۴۷۹۸۲ و ۸۵۳۷۳۶
آ- ۱۸۹۲۹

با۱۵۰ هزار تومان‌پیش قسط ووام بانکی طویل‌المدت مالک آپارتمان ۴ اطاقه درآیزنهاور میشوید - ۹۳۷۳۵۶

مجموعه آپارتمان با اصول‌مهندسی‌دربهترین نقطه تهران پارس و میرداماد با شرایط‌کاملا استثنائی ۴۵٪ وام‌بانکی ۵۵٪ نقد با کلیه‌وسایل آسایش‌عمومی‌وخصوصی دارای پارکینگ وفضای سبز تاسیسات کامل ۸ صبح الی ۸ شب ۸۲۰۴۹۹

برای‌محل کار یا سکونت آپارتمان ۲ اطاقه واقع‌در خیابان‌آذربایجان باآب و برق و تلفن و سرویس کامل بفروش میرسد . تلفن های ۹۳۷۰۶۲ و۹۳۸۴۴۹

آپارتمان های فروشی نقد و اقساط برای دفتر کار مساحت از ۶۵متر ببالا نبش چرچیل و پارس تلفن ۳۰۳۱۳۵

آپارتمان فروشی
خیابان کورش کبیر غرب پارک کورش کوچه دیلمان ساختمان چهارم جنوبی آپارتمان‌بادواطاق خواب‌دوهال‌پذیرائی‌ناهارخوری انباری دو سرویس‌شوفاژروشن کولر پارکینگ اختصاصی و آسانسور و تلفن لطفا پس از بازدید باتلفن ۴۳۵۷۵ ساعت ۴تا۸ تماس بگیرید شرکت‌سه‌آر
۱-۴ آ- ۱۹۷۷۶

ویلا و آپارتمان فروشی
در قلهک و شمیران تلفن - ۲۶۴۸۶۴

آپارتمان های فروشی در شمال شهر تلفن ۸۴۵۵۰۴

آپارتمان مهندسی ساز
در شمال‌شهر ۱ ، ۲ ، ۳ اطاق خوابه با تهویه‌مطبوع۸۵۱۵۲۱
۱-۱۰ آ- ۱۹۰۸۰

۶ دستگاه آپارتمان
۲ اطاقی با پارکینگ،هردستگاه بمساحت ۱۲۵متر مربع واقع در خیابان تاج یکجا یاجداگانه بفروش میرسد دفتر دانش‌تلفن ۹۷۳۳۸۰
۱-۵ آ- ۱۹۷۳۸

خانه و آپارتمان
تهران‌پارس باوام‌بانکی۷۸۲۲۷۱
۱-۳ آ- ۲۰۱۵۶

یکدستگاه آپارتمان در طبقه زیرزمین ۱۱۵ هزار تومان - ۲۳۷۷۵۱ و ۲۳۷۷۵۴
۱-۵ آ- ۲۰۱۷۰

گیشا حراج آپارتمان
۴ اطاقی با پارکینگ و نصب شوفاژ کولر پرده کرکره،موکت قیمت سابق ۳۱۰ هزار تومان قیمت فعلی، ۲۱۰ هزار تومان فوری ۶۳۷۲۷۵
۱-۳ آ- ۲۰۱۰۵

آپارتمان ۲ اتاقی مجهز جهت دفترکار - پهلوی بالاتر از امیراکرم ۴-۸ بعدازظهر تلفن ۶۶۲۹۰۰
آ- ۲۰۱۸۹

فروش ساختمان
ساختمانی قدیمی به مساحت حدود ۴۰۰ متر واقع در میدان ۲۵ شهریور با تراکم زیاد و تسهیلاتی بخصوص‌به فروش میرسدعلاقمندان با تلفن ۶۶۸۳۷۴ تماس حاصل کنند.

تخفیف بیسابقه
۷دستگاه
آپارتمان های سه اطاقی با شوفاژ روشن وپارکینگ بقیمت های ۱۹۵ و ۲۰۰ و ۲۰۵هزار تومان بفروش میرسد . ضمنا آپارتمان‌های ۴ اطاقی و۵اطاقی نیز موجود است تلفن های - ۷۹۵۷۷۱ و ۷۹۱۵۵۴
۱-۶ آ- ۱۹۷۴۰

آپارتمان های‌فروشی در بهترین نقطه فرح شمالی آپارتمان‌های ۴ اطاقه کاملا لوکس مهندسی ساز با آسانسور، شوفاژروشن و کولر ۵۰ درصد نقد بقیه بمدت ۷۲ ماهه با سود بانکی شرکت ساختمانی پیام تلفنهای ۸۲۹۶۷۷ - ۸۳۹۵۷۷

فروش آپارتمان و خانه در شمال غرب تهران ۹۷۴۴۳۰

خانه‌فروشی

جردن خانه ویلائی
۶ اطاق خوابه با شوفاژاستخر فروشی ۸۴۵۷۰۱ و ۸۴۴۰۲۳
۱-۱۰ آ- ۱۹۶۲۳

خانه ویلائی بمساحت ۳۰۰ متر دواطاق خواب ویک اطاق پذیرائی سالن نهارخوری وهال بزرگ باشوفاژ روشن و لوله‌کشی‌گاز داخل محدوده بفروش میرسد تلفن ۹۴۳۵۸۷
۱-۳ آ- ۱۹۴۴۶

خانه فروشی نوساز مستغلاتی دو طبقه که‌هر طبقه مجزا ودارای۳اطاق خواب و پذیرائی بزرگ و هال هر طبقه‌سرویس کامل بالوله‌کشی شوفاژ کاملاشخصی‌ساز‌خیابان ری کوچه آبشار تلفن ۷۶۰۴۲۹

یك منزل نوساز بمساحت ۲۰۰ متر دارای ۵ اطاق و هال و آشپز خانه و حمام و زیر زمین با آب و برق واقع در مهرآباد جنوبی خیابان ۲۰ متری ولیعهد ۱۲ متری نظام مافی ۸ متری آسارا پلاك ۲برای فروش مهیا است‌طالبین به تلفن۳۵۵۶۹۴ به‌آقای جواد کبیری مراجعه نمایند .

خانه ویلائی جنوبی‌تهران‌پارس مساحت ۴۲۰ متر زیربنا ۳۲۶ مترچهار اطاق خواب سالن پذیرائی و هال و زیرزمین و تلفن حیاط مشجر ۲ اطاق موکت قیمت ۷۰۰ هزار تومان بفروش میرسد تلفن ۷۸۲۰۳۰
۱-۳ آ- ۱۹۹۰۴

خانه‌ای بمساحت ۱۰۲ متر ۲ اطاق و هال بزرگ‌باوسایل‌کامل بفروش میرسد بیست متری پادگان مهرآباد ۹۶۳۳۲۶
۱-۲ آ- ۲۰۱۵۴

منزلی دوطبقه دارای ۴ اطاق کولر و تلفن ۹۰متر زمین‌بقیمت ۲۲۵ هزار تومان بفروش‌میرسد تلفن ۷۶۸۷۴۰
آ- ۲۰۱۲۱

یک باب خانه دارای سه اطاق باسرویس و تلفن ۲۰۰ متردر تهران‌پارس باخانه‌ای مدرن - کوچک درشمال‌شهربدون‌واسطه معاوضه میشود تلفن ۷۸۲۳۲۷ از ۸تا۱۰ شب .
۱-۳ آ- ۱۹۸۹۹

ساختمانی به مساحت ۳۱۵متر دوطبقه جنوبی مجزا با تمام سرویس کامل مقطوع۸۰۰هزار تومان بدون واسطه تلفن : ۳۴۳۱۵۰
۱-۱۰ آ- ۱۹۸۶۰

ساختمان سه طبقه با مستاجر و تخفیف قابل توجه فروشی۷۸۳۵۳۵

خانه ویلائی مساحت ۱۸۰متر بین مجیدیه و ۴۵متری ۴۵۰ هزارتومان‌فروشی تلفن۸۵۲۸۸۱
۱-۳ آ- ۱۹۷۵۴

خانه های ۴ تا ۱۲ اطاقه تهران پارس با وام‌بانکی ۷۸۱۹۱۸

یک باب خانه ویلائی ۵ اطاق‌با هال و سرویس و تلفن بااستخر ۵۱۲ متر دوبر درتهران‌پارس‌با خانه‌ای نوساز در شمال شهر بدون واسطه معاوضه میشود تلفن ۷۸۹۲۴
۱-۳ آ- ۱۹۸۹۸

اکازیون
گوهر دشت کرج‌خانه‌ای ویلائی ۶۰۰ متر مربع ۲۸۰ مترمربع زیربنا جنوبی شوفاژ روشن ، کاغذ دیواری ، موکت ، پرده کرکره سه‌اتاق‌خواب،دودستگاه گاراژ ، استخر با ۱۳۰ هزار تومان بدهی ۱۰ ساله مقطوع ۵۷۰ هزار تومان تلفن۸ونیم صبح تا۲ونیم بعدازظهر تلفن - ۹۷۵۰۷۷
آ- ۳۳۷۲

خانه جنوبی دوطبقه مجزا مساحت ۲۰۰ متر ساختمان ۳۱۰ مجهز مقابل سازمان‌برنامه بدون واسطه بفروش میرسداز ۷ صبح ۲۳۲۲۱۵
۱-۳ آ- ۱۳۵۱۵

منزلی واقع در خیابان علائی کوچه عابد پلاک ۵ بمساحت ۲۰۰ مترمربع ویلائی دارای ۴اطاق وهال وتمام وسایل‌بطور تکمیل بیواسطه فروشی تلفن - ۳۱۱۴۳۱
آ- ۱۹۹۸۱

خانه دواطاقه باتلفن درقلهک بفروش میرسد تلفن ۲۶۷۰۸۳
۱-۳ آ- ۲۰۱۷۱

خانه فروشی در قم
برخیابان صفائیه بمساحت۳۰۰ مترمربع دارای ۸ اطاق وهال‌و سایر لوازم دردوطبقه‌تلفن درقم ۴۰۵۸ درتهران ۹۳۴۵۹۱
۱-۲ آ- ۲۰۱۶۷

قیطریه
منزلی مدرن ۶۰۰ متر دارای استخر شوفاژ دوطبقه ۶۰۰متر زیربنا بعلت مسافرت مقطوع‌یک میلیون و هفتصد هزار تومان نصف نقد نصف یکسال دیگر ۸۴۳۴۹۵
۱-۳ آ- ۲۰۱۲۴

درمحدوده خیابانهای شاه و شاهرضا
یک ویا ۲ اطاق‌مبله‌برای یکزن وشوهر خارجی اجاره میشود تلفن ۲۷۲۲۶۵ از ۱۰صبح‌الی۴ بعدازظهر .
۱-۳ آ- ۲۰۱۴۲

خانه‌ای باموقعیت کم‌نظیر ازنظر بنا ومهندسی ۳ نبش واقع در خیابان دولت قلهک سمراه‌نشاط بمساحت ۸۵۰مترمربع سه‌طبقه دارای ۲ دستگاه تهویه مطبوع شوفاژ شومینه آب و برق وتلفن استخر تصفیه گاراژ و ۱۲اطاق بعلت مسافرت بفروش میرسد تلفن ۲۶۳۲۳۶ و ۹۲۹۲۲۱ و ۹۲۴۲۸۹
۱-۳ آ- ۲۰۱۴۶

خانه‌ای حوالی میدان ۲۴اسفند باتلفن مناسب جهت سکونت و دفتر شرکت بفروش میرسدتلفن ۹۳۱۷۶۹
۱-۳ آ- ۲۰۱۴۷

حدود آپادانا عباس‌آباد
ساختمانی شمالی در زمین۲۰۰ متری وزیربنا ۱۵۰ متر باروکار سنگ و تجهیزات کامل و تلفن بفروش میرسد طالبین میتوانند بین ساعت ۵الی ۷ بعدازظهر باتلفن ۸۲۳۳۰۷ تماس‌بگیرند.
۱-۲ آ- ۲۰۱۹۴

خانه ویلائی
قلهک خیابان دولت‌کوچه‌صدری پلاک۴ دست‌چپ ۳۵۱متردارای ۳اطاق خواب- هال و زیرزمین ودکوروپرده کرکره ومشخصات دیگر تلفن- آب‌برق به فروش میرسد به قیمت ۹۷۰هزارتومان تلفن ۲۶۵۵۶۴
۱-۲ آ- ۲۰۱۸۸

خانه کلنگی مساحت ۲۴۰ متر خیابان خوش بفروش میرسد- ۵۴۴۸۴۶
آ- ۲۰۱۹۶

بجهت مسافرت به‌خارج
منزلی شخصی‌ساز واقع در کامرانیه ویلائی شمالی‌دوطبقه مساحت ۵۵۰ زیربنا ۷۵۰ تلفن شوفاژ استخر تصفیه‌پرده‌موکت ۸ اطاق خواب دوسرویس‌کاملا پذیرائی ، ناهارخوری بزرگ بقیمت دومیلیون تومان فروشی بدون واسطه یا تخلیه فوری‌یا دربست اجاره داده میشودتلفن ۲۸۳۵۰۰
۱-۲ آ- ۲۰۰۷۱

خانه‌ای دوطبقه تفکیک شده دارای ۴ اطاق باهال وسرویس کامل موکت پارکینگ‌اختصاصی زیربنا ۱۵۲ متر واقع در بهترین نقطه نارمک با قیمت مناسب نقد واقساط بفروش میرسد تلفن ۷۹۱۶۱۳
۱-۵ آ- ۲۰۰۳۱

ویلافروشی

ویلا و آپارتمان در تهران‌پارس از ۳ الی ۱۲ اطاقه تلفن۷۸۲۰۵۰

تعدادی ویلاشمال‌شهر
ازیک تاده میلیون فروشی - ۸۵۳۷۳۶
آ- ۱۸۸۱۹

اکازیون بی‌نظیر
ویلای‌بسیارمدرن‌در
گوهردشت
بمساحت۴۲۲ متر با وام ۱۲ ساله بانکی دو طبقه ۸ اطاقی با سرویس کامل تهویه مطبوع، تلفن تمام کف موکت پرده کرکره ولوستر وپارکینگ سر- پوشیده بقیمت ۵۶۰ هزارتومان فروشی یا با ساختمان در تهران معاوضه میشود دفترجمشید تلفن
۹۲۸۰۸۲

ویلافروشی
ویلای ۱۲۰۰ متری دارای دو قباله ۶۰۰ متری برخیابان ۲۰ متری معتضدی دروس با ۳۰۰ متر زیربنا واستخروبرق۳۰آمپر ۳فاز و آب‌لوله‌کشی وتلفن بعلت مسافرت بفروش میرسد طالبین باتلفنهای ۲۳۰۳۲۳و۲۳۱۳۶۴و ۲۳۸۵۳۲ مراجعه فرمایند .
آ- ۱۹۸۴۳

اگر خواستار آرامش واقعی هستید
ویلائی ۸۰۰ متری با حداکثر امکانات بدون واسطه برای فروش آماده است دروس‌مابین شیبانی و احتشامیه ۳بن‌بست سحر نمره ۱۷ گل بالای‌در راهنمائی خریدار لازم است تلفن- ۲۸۳۵۳۹ ساعت ۱۰تا۱۲ واز ۱۳ تا ۱۹
آ- ۲۰۱۷۲

ویلافروشی
تعدادی ویلا شخصی منطقه پهلوی جردن - محمودیه الهیه فرمانیه دروس به متراژ ۱۰۰۰ الی ۵۰۰۰ متر قیمت ۲الی ۵ میلیون تومان تلفن ۴۰۰۰۰و۶۶۰۰۰

باغ فروشی

زعفرانیه ۵۰۰ متر باغ
۳۴ متر برخیابان وآپارتمان ۵ اطاقه لوکس حوالی بخارست- ۸۲۳۰۰۳
۱-۲ آ- ۱۹۹۸۹

باغ فروشی مشجر
دربهترین نقطه کرج ازیک‌ضلع برودخانه واز ضلع‌دیگروبروی دانشکده کشاورزی شماره ۱۲ واقع درخیابان شادمان‌بابهترین ساختمان که دارای شوفاژ و کولر و تلفن برق سه‌فاز وآب برای اطلاع بیشتر به‌بنگاه کوشان مراجعه فرمائید تلفن- ۳۱۹۷۸۴

اکازیون
۷۰ هکتار باغات میوه ۶ ساله درعلیشاه عوض (شهریار) بفروش میرسد تلفن ۳۰۲۷۷۸
۱-۳ آ- ۲۰۱۸۷

زمین فروشی

منطقه صنعتی‌کرمانشاه
یک کیلومتری‌کرمانشاه،۳۰هزار متر زمین ، ۱۱۰متربرجاده با موقعیت عالی وقیمت‌مناسب‌تلفن ۶۲۸۹۵۳
۱-۴ آ- ۱۹۳۲۴

فوق‌العاده ارزان یکقطعه زمین دونبش
قواره از ۴۵ متری نارمک۲۷۰ متر ۲۰ × ۱۳ بدون اصلاحی قابل ساختمان تا۳ طبقه مقطوع نقدا متری ۱۵۵۰ تومان ۵تا۸ تلفن ۸۳۳۱۹۶ - ۸۳۹۵۱۷
۱-۲ آ- ۱۸۷۴۲

۶۰۰ متر زمین (۳۰ × ۲۰) دوبر شمالی نزدیک‌پهلوی‌حوالی پارکساعی تانن ۶۵۲۰۴۹
۱-۲ آ- ۱۳۵۵۵

یکقطعه زمین بمساحت ۴۶۰متر دربهترین نقطه نیاوران جنب امامزاده قاسم بعلت مسافرت بفروش‌میرسد تلفن‌های۸۳۴۳۰۲ و ۸۳۹۲۲۸ ساعات ۱۷ تا۱۹ تماس بگیرید.
۱-۲ آ- ۲۰۱۹۳

. زمین فروشی
۷۰،۰۰۰ متر مربع زمین در شهر صنعتی یزد نزدیک به‌راه‌آهن و جاده اصلی (با امکان کشیدن راه آهن فرعی) قابل فروش به قطعات کوچک‌از ۵۰۰۰ متر مربع ببالا یا یکجا قابل استفاده جهت انبار و انواع کارخانه ها تلفن ۸۳۸۶۵۱ از ۹ صبح تا ۵بعدازظهر

سرقفلی

مغازه باجواز لوازم بهداشتی ساختمان تهرانپارس بردماوند- ۸۴۵۲۷۴
۱-۳ آ- ۱۹۵۲۵

مغازه پارچه فروشی با جوازو ۸سال سابقه بفروش میرسد . آدرس خیابان عین‌الدوله جنب داروخانه عافیت‌فروشگاه آرزو- ۳۴۸۲۴۸

مغازه فروشی
سه‌دهنه مغازه بازیرزمین به مساحت ۴۰۰ مترباآب وبرقو تلفن و کولر واقع در خیابان منوچهری واگذار میشود تلفن- ۳۹۳۸۳۲
۱-۳ آ- ۱۹۸۰۴

دوباب مغازه
۱۰ × ۱۴ متر بابالکن ۶ × ۱۰ متر درخیابان کورش‌کبیرنزدیک بولینگ جنب بانک صادرات مناسب برای آژانس های مسافرتی باآب و برق سه فاز تلفن وشوفاژ وزیرزمین واگذار میشود تلفن ۲۶۱۷۲۸
۱-۳ آ- ۶۱۴۰

قابل‌توجه
بانکها و دفاتر
مغازه ۳ دهنه دو نبش به‌مساحت ۲۰۰متر‌واقع در بهترین نقطه شهر،را بعلت‌تغییر شغل به‌دفاتر یا شرکتها و بانکها واگذار میشود تلفن ۹۷۴۹۵۵

یکباب مغازه بزرگ با دکوراسیون عالی و موقعیت مناسب با جواز پوشاك بچه در بهترین قسمت خیابان بهار جنوبی بعلت مسافرت بفروش میرسد تلفن ۳۹۱۴۳۷- ۳۰۱۵۲۳

یکباب مغازه واقع در چهار راه‌گلوبندك‌واگذار میشود ۵۳۲۹۳۰

مغازه‌ای واقع در امیرآباد شمالی جنب بانک پارس دارای آب و برق و تلفن و جوازلوازم ساختمانی و بهداشتی تلفن - ۳۹۱۲۰۱ از ساعت ۸ تا ۱ بعد ازظهر .
۱-۲ آ- ۲۰۱۱۳

خشکشوئی تابان ژاله خیابان خورشیدفروشی

پوشاک جوان دردوطبقه با جواز کسب ودکوراسیون‌وحمام و برق به علت مسافرت‌بفروش میرسد فرح‌جنوبی . بالاتر از اجرائیات تلفن ۸۵۲۷۰۷

جواز بافندگی تریکو فروشی ۶۶۷۴۷۲

سالن غذاخوری باجوازیا بدون جواز در وضع خوب‌درشاه‌آباد خیابان ظهیرالاسلام ساختمان هنرفروشی ۳۰۱۶۶۷
۱-۲ آ- ۱۹۶۷۲

یك فروشگاه با ملك به مساحت ۱۷۰ متر واقع در جاده قدیم شمیران ایستگاه قلهك با آبو برق و تلفن بفروش می رسد ۴۶۴۸۲

انبار در جاده دماوند با مساحت ۲۵۰۰ متر با
زیربنا ۱۳۰۰ متر بفروش‌میرسد املاک مهران تلفن ۲۳۴۶۲۸ و ۲۳۶۹۸۹
۱-۲ آ- ۱۹۸۴۷

داروخانه‌انتهای‌فرح‌آباد ژاله با موقعیت خیلی خوب فروشی تلفن ۳۴۸۲۵۳

نمایشگاه دایر اتومبیل‌که‌دارای پروانه تعمیرگاه و نمایشگاه میباشد با ۲۸۰ متر مساحت و تاسیسات بفروش میرسد.شماز ساعت ۸ تا۹ شب باتلفن - ۷۹۰۵۰۳ مذاکره فرمائید .
۱-۳ آ- ۲۰۰۹۲

اجاره‌داده‌میشود

اجاره برای محل کار و سکونت
موجود است‌تهیه‌مسکن آسیانکو ۶۲۲۰۶۵ و ۶۲۰۱۰۷
۱-۱۰ آ- ۱۹۸۵۷

بنگاههای‌معاملات‌املاک

بورس املاك شمیران
دفتر براتی ۲۷۲۵۷۵-۲۷۷۸۷۵
آ- ۱۸۱۶۹

دفتر پارس
مرکز معاملات‌املاک‌شهر و شمیرانات ۸۴۱۵۵۸

مورد‌نیاز‌اجاره

مورد نیاز طبقه اول‌یاویلاجهت اجاره بخارجیان تلفن۸۴۹۶۲۵

یك انبار با وسعت۶۰۰ متر مربع تا فاصله ۲۰ کیلو متری تهران نیازمندیم باآقای محسن سمیعی تلفن ۹۳۳۰۱۷ تماس بگیرید

آپارتمان ۲ یا۳اطاق‌خوابه‌جهت سکونت خانواده سه‌نفری‌هلندی برای اجاره سه‌ساله درمحدوده زیر مورد احتیاج است . از غرب ۲۴ اسفند، از شرق‌میدان فردوسی از جنوب خیابان شاه نادری ، از شمال خیابان تخت جمشید تلفن۶۶۸۰۷۸
آ- ۱۹۹۰۷

خیلی فوری
تعدادی ویلا و آپارتمان جهت اجاره مهندسین و دیپلمات های خارجی احتیاج است۶۲۳۶۷۴و ۶۲۷۴۵۵
آ- ۱۸۷۵۲

شرکت آمریکائی به ۱۲ دستگاه‌آپارتمان‌وویلاهای مدرن نیازمند است . تلفن ۳۹۲۴۸۱

در حوالی تهران پارس یك اطاق مجردی مورد نیاز است ۳۴۶۹۷۵

جهت سکونت روسای چند شرکت خارجی به تعدادی ویلا و طبقه همکف با استخر برای اجاره فوری نیازمندیم ۸۴۸۴۲۴ و ۸۵۳۸۵۳

نیاز فوری
بچندین ویلا و آپارتمان برای چندخانواده خارجی نیازمندیم ۸۴۲۸۸۴

ویلا و آپارتمان شما را
برای اجاره دادن بخارجیان موری نیازمندیم‌تهیه‌مسکن‌کورش تلفن ۸۴۷۹۸۲ و ۸۵۲۷۳۶

جهت انبار
سالنی بمساحت ۲۰۰ متر ببالا در حوالی‌جاده آرامگاه نازی آباد-خزانه قلعه مرغی - خزانه فرح آباد -اطراف میدان شوش - جاده کرج‌مورد نیاز است‌تلفن ۶۶۶۰۱۲

مردمجرد (فارس)اطاق‌آپارتمان یاحیاط خیلی‌کوچک‌بین‌فرانسه چرچیل ویلا تخت‌جمشیدآناتول فرانس برای سکونت‌موقتااجاره مینماید خواهشمندم تلفن بهروز ۴۱۴۰۴ (نامه) ۱۱ ناهیدکاخ.
آ- ۲۰۱۷۷

نیاز فوری
زن و شوهری بادو فرزند۹و۴ ساله به آپارتمانی ۱یا۲ اطاق خوابه برای مدت حداکثر۲سال نیازدارند .
تلفن ۸۴۸۲۶۰ بعدازظهرها
۱-۳ آ- ۲۰۱۲۰

مورد‌نیاز‌برای‌خرید

زمین

زمین تهران‌پارس خریداریم‌تلفن ۷۹۳۰۲۰

زمینهای تهران‌پارس خریداریم ۷۸۰۰۷۱
۱-۱۲ آ- ۱۸۴۹۱

زمین تهران‌پارس خریداریم - ۷۸۳۵۳۵
۱-۲۰ آ- ۱۹۰۳۸

خریدار مستغل هستیم
که اجاره فعلی آن باقیمت تطبیق نماید با ۳۱۹۷۸۴لاله‌زار به بنگاه کوشان بفرمائید .
۱-۲ آ- ۳۵۳۴۳

بیك‌عکاسی باتمام وسایل مجهز فوری نیازمندیم تلفن ۸۴۲۶۲۸

اراضی غلغلی و گیشا خریداریم دفتر جلیلی ۶۳۷۰۹۰

خرید ویلا
ویلا از ۳ تا ۲۰ میلیون تومان ۸۴۸۴۲۴ و ۸۵۳۸۵۳

زمین صنعتی و زراعتی‌و مرغداری و دامداری و کارخانه خریدار و فروشنده‌ایم تلفن ۹۳۹۱۶۴

خرید فروش و اجاره املاك شمیران ۲۷۱۱۵۳

دفتر شهیاد
بورس زمین‌های‌مشیریه‌مسعودیه شهرکاروان ، پرسپولیس و اقبالیه کرج : خیابان خراسان نبش لرزاده
تلفن ۳۵۸۱۰۵
۱-۱۲ آ- ۱۹۱۲۳

مرکز فروش آپارتمان و خانه های کوچك و بزرك درتمام نقاط شمال‌شهر تلفن ۹۳۷۰۶۲ شاهی

دفتر جمشید مرکزخرید و فروش آپارتمان وخانه و زمین در تمام نقاط شمال‌شهر تلفن۹۲۸۰۸۲

بورس‌اراضی گوهردشت مهر شهر فردیس وملارد ۹۲۲۷۳۹

مورد نیاز خرید آرایشگاه
درحوالی خیابان امیرآباد گیشا آیزنهاور یک آرایشگاه زنانه مورد نیاز است تلفن ۹۳۸۹۱۴
۱-۲ آ- ۲۰۰۸۲

معاملات‌پول

پول موجود

پول
نیازبولی شمارا درمقابل چك ودر مقابل هرنوع اتومبیل‌وتلفن فوراپرداخت‌میمائیم‌تلفن
۶۶۰۴۰۰
۶۶۹۷۰۰
آدرس شاهرضا مقابل سینما دیانا پلاك ۱۶۲ طبقه سوم شرکت‌اروا

وام با چك فوری
۷۵۴۴۹۲

پول شرطی بهر مبلغ بدون‌واسطه مورد احتیاج‌است تلفن ۷۹۱۵۵۴ و ۷۹۵۷۷۱

وام‌ارزان
در مقابل اتومبیل تلفن ، ملك و چك کارمندی فرح شمالی
۸۵۹۵۰۶

وام‌درمقابل چك‌کارمندی
۶۶۳۳۳۱

پول فوری با سود بانکی در مقابل خانه۹۲۸۴۶۵

پول شرطی از۲میلیون وبالا باموجود یا چکور ۶۶۴۶۱۸۰-۶۶۲۲۶۴-۶۶۰۲۰۰

پول در مقابل اتومبیل و چك کارمندی باسود کم ۳۱۰۱۶۸

با چك وام بکارمندان وتجار
ازهزار تا ۵۰ هزارتومان بدون ضامن فوری ۲۹۳۹۰۶

پول شرطی موجود تلفن۳۱۹۰۶۷و۳۱۶۸۸۵

وام درمقابل ملك ، تلفن، مرش وقبض بانك کارگشائی۴۴۹۸۱

پول شرطی فوری جهت
خانه و مستغلات ۸۳۰۸۳۵

پول ارزان فوری ۸۲۲۶۵۹

خانه پول - فرح‌شمالی مرکز معاملات پول تهران۸۴۸۳۸۸

مرکز دادوستد پول
روی ملك فوری۸۴۵۵۴۴

مورد نیاز
پول شرطی درمقابل‌خانه فورا نیاز ۹۲۰۸۲۹

پول شرطی مورد نیاز تلفن۳۱۹۰۶۷و۳۱۶۸۸۵

پول شرطی نیازمندیم ۸۲۲۶۵۹

معاملات‌تلفن

به نفع شماست قبل از خرید و فروش تلفن با ۸۵۳۰۳۱ تماس‌بگیرید.

خرید و فروش تلفن ۶۶۲،۶۶۲

یکدستگاه تلفن
سلکتوری ۲۵ × ۳ کامل بفروش میرسد آدرس: خیابان بخارست خیابان چهاردهم پلاك ۳۴ از ۸ صبح الی ۳ بعدازظهر مراجعه نمائید .

تلفن خریداریم۳۰۱۴۰۴

تلفن فروشی ۳۰۲۸۴۸

فروش مرکز تلفن ۲۵ر۴ با تلفن اپراتورو شارژ باطری تلفن ۸۳۲۰۴۱

خریدار تلفن ۳۰۳۰۵۱

خرید و فروش تلفن ۶۶۱۸۱۸

تلفن ۷۷و۸۴ خریداریم۲۱۷۴۳۷
۱-۱۰ آ- ۶۰۶۴

خریدوفروش تلفن ۸۴۶۵۶۵
۱-۱۰ آ- ۶۰۶۵

خرید و فروش تلفن ۳۰۳۲۳۶

فروشنده تلفن۳۰۳۰۱۵

فروش تلفن ۵۲۳۰۳۰

خرید تلفن ۵۳۳۰۳۰

خرید و فروش تلفن ۴۷۶۱۲

خرید و فروش تلفن
۳۱۷۴۳۷ اسلامبول کمپانی ۱۷ و ۲

تلفن ۳ و ۷ و۶۲ خریداریم ۳۰۳۲۳۷

خریدوفروش‌هرنوع‌تلفن۲۹۴۰۵۰
آ- ۱۸۰۴۱

خرید و فروش تلفن ۶۶۷۸۵۰

قبوض

خرید اوراق قرضه‌دولتی و قبوض مرحله سوم و قبوض شهرداری۴۵۹۵۷

خانه‌شمارا بخارجیان اجاره‌میدهیم

موسسه نیازمندیهای خارجیان
خانه بخارجیان اجاره میدهد
۸۳۰۰۸۱ - ۸۳۰۰۸۲
۸۲۱۸۱۱-۸۲۱۷۲۳
۳۶۱ تخت جمشید مقابل سفارت آمریکا

موسسه امپایر ۲۳۷۵۰۰
خانه بخارجیان اجاره میدهد
۲۳۸۹۵۵-۲۳۰۲۲۲

موسسه کوئیک
خانه بخارجیان اجاره میدهد
۸۵۵۵۵۶-۸۵۵۶۰۵

سازمان مسکن پارس
مرکز ۸۵۳۸۵۳
۸۴۸۴۲۴
اجاره ۸۵۷۵۸۵
بخارجیان

خانه های ویلائی و آپارتمانی اجاره به خارجیان ۲۳۶۶۲۵ - ۲۳۳۴۶۶

آپارتمان ،ویلا فروشی
واجاره بخارجی ۸۳۱۳۴۹
آ- ۱۸۱۹۵

مرکز اجاره به خارجی و ایرانی
وزیری
VAZIRI
833912-846163
974525-856174

موسسه ظفر ZAFAR
اجاره فوری
خانه بخارجیان اجاره میدهد
تلفنهای
۲۳۷۷۴۶ ۲۳۸۵۸۹

پیشتاز
پیشتاز اجاره بخارجیان
۳۱۷۷۴۲

شرکت خارجی ویلا و آپارتمان مبله‌وغیرمبله شمال‌شهر راسریع بخارجیان اجاره میدهد تلفن ۸۳۸۵۲۴-۶
۱-۲ آ- ۱۹۷۵

آژانس سی ساند سار
اجاره بخارجیان۸۴۹۶۲۵

شرکت هماهنگی خدمات
شخصا یا توسط آژانس‌مورد نظر مشخصات‌دفاترکار و محلهای مسکونی را منحصرابرای‌اجاره بخارجیان به دایره منازل این شرکت اعلام فرمائید تلفن - ۶۲۲۴۷۰ - ۶۲۲۴۳۰
آ- ۱۸۱۹۳

آژانس بین‌الملل
آپارتمان و ویلای شما را به خارجیان اجاره می دهد۸۳۰۸۴۱-۸۳۰۸۴۲
۸۳۰۸۴۳

سازمان نیازمندیهای خارجیان
خانه‌شمارا اجاره میدهد
۸۲۳۱۵۵ ۸۲۳۹۳۹
۸۳۸۱۰۶

سازمان نیازمندیهای پارس
۶۲۳۷۴۶-۶۲۷۳۹۴
مرکز اجاره - خرید و فروش
هرنوع منزل - آپارتمان

آژانس تامبروان
No.1 AGENCY
مرکز اجاره بخارجیان
846163-856174

اجاره ویلا و آپارتمان
بخارجیان فوری
تلفن: ۸۵۹۹۸۸

۲۴ ساعته
یونیورسال
مرکز اجاره به خارجیان
۶۸۶۱۵۸-۲۲۲۵۹۴

۸۳۵۱۲۰-۸۲۹۷۶۶
سازمان کورش
اجاره منازل بخارجیان

نیازمندیهای اطلاعات تلفنی آگهی می‌پذیرد

۳۱۱۲۲۴-۳۱۱۲۲۵-۳۱۱۲۲۷-۳۱۱۲۱۹
۳۱۱۲۲۹-۳۱۱۲۳۰-۳۱۲۴۱۳-۳۱۱۲۳۵

استخدام

تلفنچی سکرتر
بیکنفر دوشیزه یابانوی ملفنچی که واردبماشین نویسی فارسی باشد برای کار تمام وقت نیازمندیم تلفن ۸۲۳۵۶۵ و ۸۳۱۳۱۶

چند نفر کارگر نصاب موکت ـ کفپوش ودیوار پوش فورا نیازمندیم تلفن ۶۲۱۹۷۶

جکس خاور
بچند نفر که تجربه‌کافی درتعمیروسائل گازسوز داشته باشند نیازدارد تلفن ۷۹۲۷۳۱

بچند نفر چرخکار سری دوز کاپشن و شلوار بچه‌گانه و چندنفردست دوز نیازمندیم تلفن ۹۵۷۱۱۶ سلسبیل

استخدام نظافتچی
تعدادی کارگر نظافتچی تمام وقت و نیمه وقت نیازمندیم ـ ۳۱۲۴۹۸

راننده تمام‌وقت
جهت پخش محصولات غذائی با ضامن تلفن ۵۲۴۹۰۵ و ۵۳۳۲۲۹ قبل از ظهرها

مستخدمه زن
جهت تهران و باغبان جهت مازندران تمام‌وقت مورد احتیاج است تلفن ۸۴۰۲۲۲

بیك نفر باسواد برای نامه رسانی با ضامن معتبر تمام‌وقت نیازمندیم تلفن : ۳۱۳۲۲۹

بانوی بسته‌بند ۹۲۳۷۱۱

آگهی استخدام
بچندنفر دوشیزه یابانوفروشنده نیازمندیم پهلوی‌چهارراه‌شاه‌نبش پاساژ آزاد شانتن‌تلفن ۶۶۸۶۶۶

کارگر خیاط
خانم و آقای سری دوز با سابقه . زنانه ودست دوز نیازمندیم بااستفاده از بیمه و سودویژه تلفن ۶۲۷۵۹۲

استخدام سکرتر
بچند نفر دوشیزه‌یابانو جهت تلفن وامورد‌فتری نیازمندیم .
صبحها ۸۳۳۵۱۵ و ۸۳۹۵۰۱

شرکت تیتان استخدام میکند
۱ـ کارگر جوشکاردرجه یك و دو
۲ـ کارگرآهنگردرجه یك و دو
۳ـ انبار دار با تضمین و حداقل ۲سال سابقه کار
آدرس : جاده مخصوص کرج بعدازپل سه‌راه مهرآباد خیابان سوم کوی بیمه جنب کارخانه آماوشوکومارس پلاک ۱۰ تلفن ۹۵۱۹۴۶ ـ ۹۵۳۰۷۶
۱ـ۳ آ ـ ۲۰۰۹۸

کارگر

با معافی شرکت ایران. اس . آ .ام لاله‌زارنو ساختمان شماره ۱۳البرز

شرکت پاستاکو
بچند نفر کارگر زن و مرد ساده برای کار در کارخانه تولید مواد ـ خوراکی واقع در جاده کرج روبروی کارخانه ارج‌نیازمنداست‌ساکنین حوالی محل کار مقدم هستند تلفن ۸۳۹۸۴۱

مانیکوریست و دو دوشیزه‌سرپیچ‌نیازمندیم ۹۷۱۱۷۵

به چند نفر چرخکاربلوز دوز مرد یا زن نیازمندیم تلفن۵۲۴۶۰۵و۳۱۱۰۶۱

تعدادی کارگر جوشکار و خدمتکار شوفاژکارگر لوله کش آب وکارگر سیم‌کش برق‌ساختمانی آدرس تخت طاووس‌بین پهلوی نادر شاه خیابان لارستان پلاك ۱۱ر۲ ـ شرکت دهسور تلفن ۶۲۲۲۸۰

کارگر ساده مورد نیازاست‌تلفن ۷۹۷۱۶۶
۱ـ۳ آ ـ ۲۰۱۳۱

بچندنفرویزیتور با سابقه در وقت های آزاد نیاز مندیم کسانیکه وسیله نقلیه داشته باشند حق تقدم دارند تلفن ۹۷۹۰۷۳

کارگرفایبرگلاس
بچندنفر نیازمندیم ۳۹۲۷۴۷
۱ـ۳ آ ـ ۲۰۱۳۲

کارگرلوسترساز
بچندنفر نیازمندیم ۳۹۲۷۴۷
۱ـ۳ آ ـ ۲۰۱۳۳

بیکنفر دوشیزه یابانو ماشین ـ نویس فارسی نیازمندیم خیابان تهرانو ایستگاه‌فرودگاه‌کارخانه آریاگاز تلفن ۷۹۱۸۳۴و۵
۱ـ۳ آ ـ ۲۰۱۱۰

کارگرساده
چندنفر کارگر ساده زن و مرد برای بسته‌بندی‌وکنترل‌استخدام میشوند ساعت کار۷صبح الی۳ بعدازظهر جاده مخصوص کرج روبروی پل فرودگاه خیابان۲۰ متری ریاحی شماره ۱۸ کارخانه شرکت پلات
آ ـ ۲۰۱۶۶

یك کارگر درجه ۲برای تعمیر رادیو وانواع‌لوازم برقی و یك کارگر درجه ۱ وارد به تلویزیون و رادیو برای یك‌تعمیرگاه مورد نیاز است تلفن ۹۳۵۲۹۲ بعد از ظهراز ۵ تا ۹

دوشیزه یا بانو یا آقا جهت صندوقداری با حقوق مکفی‌وضامن‌معتبر نیازمندیم تلفن۶۲۵۷۰۰

استخدام
بیك دوشیزه یا بانو خوش بیان و خوش ـ برخورد که مسلط به تایپ فارسی باشدجهت همکاری از ساعت ۸ الی ۱۲ واز ۱۶ الی ۱۹ ـ نیازمندیم (کسانیکه آشنائی بزبان انگلیسی داشته باشند حق تقدم دارند)تلفن ۶۲۶۶۹۴.

راننده پایه دوشخصی باحداقل دوسال سابقه رانندگی شرکت کیهان تلفن ۸۲۸۰۳۵
۱ـ۲ آ ـ ۲۰۱۶۳

شرکت ساختمانی سیویل
بیکنفر مکانیک‌ماشین‌آلات‌سنگی برای منطقه کرمان نیازمندیم . آدرس ـ خیابان کریم‌خان زند جنب خردمند شمالی پلاک ۱۲+۱ تلفن ۶۷ـ ۸۲۳۹۶۶
آ ـ ۲۰۱۲۵

بیکنفر خدمتکار زن با حقوق مکفی مورد نیاز است تلفن ـ ۶۸۶۶۱۹ ـ ۳تا۴ بعدازظهر .
آ ـ ۲۰۱۹۱

یك نفر راننده متاهل فولکس واگن و ۳ نفر کارگر کارآموز فرنگی ساز سن بین ۱۶ تا ۲۰ سال آدرس خیابان ـ اسکندری‌جنوبی‌روبروی فروشگاه‌ارتش‌نمایشگاه مبل امید تلفن۹۶۳۳۰۵

به چندنفر موتورسوار باسوادو باموتور نیازمند است ۸۳۰۰۰۵
۱ـ۵ آ ـ ۱۹۸۰۳

شرکت نقشه‌برداری آلتمتر
بیك نفر نقشه‌بردار نیازمند است از ۵ تا ۸ بعداز ظهر ۶۶۸۱۲۸

بچند نفر دست دوز و بسته بند و چرخکار نیازمندیم تلفن۶۶۵۷۸۷

ویزیتور
باتحصیلات حدود دیپلم و تجربه لازم و ضامن معتبر و معافی تمام وقت باحقوق ثابت وپورسانت نیازمندیم باصندوق پستی ۱۷۸۱ مکاتبه نمایید .
۱ـ۳ آ ـ ۱۹۷۸۷

FRIGAN LTD

شرکت‌فریگان استخدام میکند
دو نفر سرویسکار سردخانه و یخچال با حقوق و مزایای مکفی به همکاری دعوت می‌نماید تلفن ۴۴۳۰۸ـ۴۲۴۴۳

نصاب موکت و کاغذدیواری نیازمندیم ۸۳۳۵۱۵ و۸۳۹۵۰۱
۱ـ۴ آ ـ ۱۹۷۵۲

بیکنفر مستخدمه زن تمام وقت احتیاج است باتلفن ۲۳۶۸۸۶ تماس بگیرید .
۱ـ۳ آ ـ ۱۹۸۴۱

تزئینات الهام استخدام‌میکند:
۱ـ تلفنچی زن یکنفر
۲ـ پرده‌دوز با سابقه ۳ نفر
لطفا در فواصل۸ تا ۱۱ صبح با تلفن ۹۵۶۹۸۰ تماس‌بگیرید.

راننده بازنشسته
باادب و ضامن‌تمام‌وقت‌نیازمندیم ۵۴۲۱۳۹ قبل‌از ظهرها تماس بگیرید .
۱ـ۲ آ ـ ۱۹۸۶۶

دوشیزه یا خانم خوش برخورد جهت کار تلفنیست با حقوق‌مکفی مورد نیاز است تلفن ۸۲۰۹۸۰ ـ۸۲۲۴۴۸

شرکت مهندسی وارم ـ آپ بچند نفر استادکارو کارگر ساده و لوله‌کش نیازمند است آدرس ـ خیابان کورش کبیر ایستگاه عوارضی شماره ۶۲۷ تلفن ۷۶۲۴۴۷

بیکنفر پرستار بچه با حقوق مکفی نیازمندیم با تلفن ۸۳۸۹۹۷ تماس بگیرید .

تعدادی مهندس و نقشه بردار و ناظر فنی با سابقه در نظارت امور راه سازی جهت خدمت درآذربایجان ودراطراف تهران استخدام میشود طالبین به خیابان فیشر آباد خیابان نیکو شماره ۴۳ مهندسین‌مشاوراتکو مراجعه فرمائید .

کارگران فنی ساکن تهران و کرج و حومه
کارخانجات‌ماشین‌سازی مهندس‌منوچهرفرهمند افراد زیر را که دارای ۵سال سابقه‌کار بوده و بانقشه‌آشنائی داشته و خدمت نظام را انجام داده باشند باحقوق ومزایای مکفی استخدام مینماید .
۱ـ آهنگر .
۲ـ ورقکار .
۳ـ جوشکار.
۴ـ برشکار .
۵ـ تراشکار .
۶ـ صفحه‌تراشکار.
۷ـ فرزکار .
واجدین شرایط همه روزه‌از ساعت ۸ صبح الی۲بعدازظهربه محل کارخانه واقع در کیلومتر ۳۳ جاده مخصوص کرج بعداز نفت پارس مراجعه نمایند.
آ ـ ۲۰۱۱۱

بیکنفر مستخدمه زن شبانه‌روزی نیازمندیم تلفن ۲۹۰۶۰۴
۱ـ۳ آ ـ ۱۹۶۱۵

سرویس شعله
بیک دوشیزه تلفنچی و چندنفر کارگر سرویس و نصب بخاری، چندنفر کارگر ساده و چندنفر کارگر آهنگر نیازمند استتلفن ۶۵۲۸۳۱
آ ـ ۱۹۹۰۶

استخدام فوری
۱ـ لوله‌کش خم‌جوش شوفاژ ۳ نفر
۲ـ لوله‌کش چدن‌کار ۲ نفر
۳ـ لوله‌کش فولادی برق ۲ نفر
۴ـ برقکار درجه یك ۲ نفر
۵ـ مهندس تاسیسات ۳ نفر
برای تعیین وقت باتلفن ۶۶۸۱۶۰ تماس حاصل نمایند .

خانم صندوقدار جهت صبح و عصر تلفن‌صبح ها ۵۲۲۹۲۲ بعدازظهر ها ۷۹۲۷۷۴

شرکت ماجدی
دونفر فارغ‌التحصیل مدارس حرفه‌ای رشته های زیر .
۱ـ مکانیک .
۲ـ ماشینهای ابزار .
۳ـ برق.
را برای تمام وقت جهت اعزام به اروپا برای دوره فنی کار ـ آموزی‌چرخ‌های‌خیاطی‌استخدام میکند. علاقمندان و واجدین شرایط لطفا باتلفنهای۴۴۲۶۲ـ ۴۸۰۳۶ ـ ۴۲۴۲۱ تماس‌بگیرند
۱ـ۲ آ ـ ۲۰۱۴۸

استخدام
بانو و دوشیزه ماشین نویس‌و جوابگوی تلفن مورد احتیاج است از ساعت ۴ الی۵ر۷بعداز ظهر چهارراه شاه کوی گودرز ساختمان جلوه‌فر طبقه دوم شماره ۲۱ دوب‌آهن ومدل .
۱ـ۲ آ ـ ۲۰۱۲۲

دوشیزه یا بانوی‌ماشین نویس نیازمندیم تلفن ۶۶۴۶۴۷

خیاط پرده دوز زن یا مرد نیازمندیم تلفن ۶۲۱۷۶۷

بچند نفر نصاب موکت‌و کاغذ دیواری نیازمندیم ۴۲۰۱۵

قالب‌سازی‌گروپ‌فرزکار استخدام میکند تلفن ۷۶۳۳۷۶

آقای فوق دیپلم ریاضی یا حسابداری با معافی مورد نیاز است . تلفن ۸۳۷۰۰۴

مدرسه عالی برنامه ریزی و کاربرد کامپیوتر
بافراد زیر بطور تمام‌وقت نیازمند است .
۱ـ کتابدار
۲ـ منشی
۳ـ ماشین نویس
۲۳۸۴۷۴ ـ ۲۳۱۰۴۳

دکتر دندانپزشك برای صبحها نیازمندیم ۳۵۰۹۸۸

آگهی استخدام
دوشیزه یابانو تمام وقت آشنا به تایپ فارسی استخدام‌میشود شرکت فیروزگان تلفن۶۶۶۸۶۵
۱ـ۲ آ ـ ۲۰۰۰۶

استخدام راننده
دو نفر راننده موردنیاز است از ساعت ۴تا۶ به آدرس خیابان حافظ کوچه ایرج روبروی بیمارستان شرکت نفت کوچه مشکان شماره ۱ به آقای صمیمی مراجعه فرمایند .

به ۵نفر کارگر ساده نیازمندیم. آدرس خیابان‌شاه‌جنب‌فروشگاه پتوی‌پرنیان ساختمان ۴۸طبقه۶
۱ـ۲ آ ـ۲۰۰۳۵

آگهی تکنیسین
یک نفر تکنیسین مرد با تجربه درنصب‌ونگهداری دیزل‌ژنراتور و بعضی تجهیزات الکترونیک آشنا به زبان انگلیسی در حد احتیاج و تسلط کامل به‌نقشه خوانی استخدام میشود .
۸تا۱ بعدازظهر ۴تا۶ر۳ بعداز ظهر تلفن ۸۳۶۱۴۹
۱ـ۲ آ ـ ۲۰۰۱۸

چندنفر چرخکار زن ومرد سری ـ دوز زنانه و وردست مورد نیاز است تلفن ۹۳۷۱۵۶

بدو نفر کارگر ساده‌زن برای‌بسته‌بندی جوراب نیازمندیم. خیابان‌پامنار بانك تهران طبقه سوم تلفن ۵۲۱۰۸۳

شرکت سهامی ترانلواکسپرس
یکنفر بیشخدمت دارای سواد خواندن و نوشتن استخدام میشود داوطلبین به خیابان بهار چهارراه تخت جمشید شماره۱۳۳ مراجعه نمایند .

شرکت بیمه‌ای برای شعبه خود در شیراز بهیککارمند باتجربه درکلیه امور بیمه‌ای نیازمند میباشد علاقمندان میتوانند مشخصات خود را به راهنمای شماره ۳۰۰ روزنامه اطلاعات ارسال دارند .

تکنیسین ورزیده
باسابقه کار در امور ساختمانی برای کار در آذربایجان مورد نیاز است .
واجدین شرایط باتلفنهای ـ ۸۵۶۰۰۱ ـ ۸۵۶۰۰۲ تماس حاصل نمایند .

سکرتر
بیك سکرتر دوشیزه یا بانو با تسلط کامل به زبان انگلیسی نیازمندیم با تلفن ۳۹۲۴۸۱ تماس بگیرید .

جویای کار

آرشیتکت باسابقه جویای کار استتلفن ۳۱۱۲۳۸ (۹صبح‌تا ۵بعدازظهر) .
آ ـ ۲۰۰۵۴

قابل توجه‌واردکنندگان ایران و اروپا
کامیون از بنادر
گادری مجهز لز رانندگان‌مجرب وباسابقه برای حمل هرنوع کامیون آماده کار میباشدناحمد ملایپور تلفن ۹۲۸۲۰۹
۱ـ۵ آ ـ ۱۹۴۰۲

مهندس راه وساختمان و مهندس تاسیسات جویای کار در تهران یا خوزستان تلفن۲۳۷۲۲۵

جوانی دیپلم طبیعی گواهینامه رانندگی شخصی و حسابداری خدمت کرده آماده کار تلفن ـ ۳۱۱۰۸۰ راهنمای شماره ـ ۳۰۶ روزنامه اطلاعات .

مهندس زمین‌شناسی از آلمان باسه سال سابقه کار جویای‌کار می باشد تلفن ۵۲۷۳۰۸
۱ـ۲ آ ـ ۱۳۵۴۷

راننده ۲شخصی شبانه روزی آماده‌کارتلفن۳۱۱۰۸۰ راهنمای ۳۰۴ روزنامه اطلاعات .

شرکت هادکو استخدام میکند
به ۵ نفر سرویس‌کار تلویزیون که وارد به تعمیر تلویزیون باشند نیازمندیم داوطلبین به خیابان تهران‌نوایستگاه دفترشماره۱۰۱۵مراجعه نمایند ۱ـ۳

شرکت‌بین‌المللی دایترز کلوب ایران
یکنفر حسابداریاسابقه کمبزیان انگلیسی آشنائی داشته باشد استخدام مینماید ـ داوطلبان میتوانند همه روزه از ساعت ۹صبح‌الی۱۲ ظهر به نشانی خیابان سپهبد زاهدی شماره ۱۰۲ طبقه پنجم مراجعه نمایند.
۱ـ۲ آ ـ ۳۵۲۷۹

فروشنده و بازاریاب فعال

با حقوق ثابت و پورسانت فروش .متقاضیان می توانند برای انجام مصاحبه همه روزه از ساعت ۹صبح الی۵ بعداز ظهربه‌شرکت‌شیمیائی هرکولس واقع درسه راه آذری مراجعه نمایند.

شرکت مهندسین مشاور

بیك نفر منشی با مشخصات زیر نیازمند است
۱ـ دارای حداقل ۲ سال سابقه
۲ـ آشنائی بزبان‌انگلیسی
۳ـ دانستن تایپ فارسی و لاتین بطور کامل
متقاضیان با تلفن ۴ـ۸۵۶۲۹۲ تماس حاصل فرمایند .

شرکت آلوم‌پارس

بعده‌ای کارمند اداری و فنی نیازمند است

داوطلبین میتوانندبین ساعات ۸ صبح الی ۵ بعدازظهر باستثناء روزهای‌پنجشنبه و جمعه به‌خیابان میرداماد نرسیده بمیدان محسنی ساختمان شورولت « شماره ۱۱۶ » مراجعه فرمایند.

BUYER

With five years experience in industrial markets in Iran especially in Tehran. Should have excellent knowledge of dealing with Iranian suppliers. Must have knowledge of Iran's import and export regulations and procedures.

TYPISTS

Experienced typists with good knowledge of English and ability to type both in Farsi and English. (Some knowledge in accounting is required).

SECRETARY

Capable secretary with good command of English language and good English and Farsi typing abilities.

If you qualify for any of the positions listed above, please apply to the Personnel Manager, Fluor Iran, 114 Bozorgmehr Street or for candidates convenience a Personal Resume with address and telephone number, could be mailed to P.O. Box 11-1922 and we will contact you to set up an appointment for interview.

یکنفر دوشیزه یا بانوی تلفنچی با تجربه و سابقه کار و آشنا به زبان انگلیسی در حد مکالمه مورد نیاز است . داوطلبان با تلفن های ۶۸۱۳۵۴ و۶۸۱۷۰۰ تماس حاصل فرمایند.

شرکت نفت پارس

برای اشتغال در قسمت های مختلف تولید افراد زیر را با حقوق ومزایای خوب استخدام می نماید .
۱ـ کارگر برق‌کار
۲ـ کارگر مکانیك و کمك مکانیك
۳ـ کارگر پرسکار
۴ـ کارگر نقطه جوشکار
۵ـ کارگر لحیم‌گر
۶ـ کارگر سمباده‌کار
۷ـ کارگر نیمه فنی‌باحداقل یکسال سابقه‌کار در کارخانه های تولیدی .
۸ـ کارگر ساده
متقاضیان میتوانندهمه روزه غیر از روز های پنجشنبه وجمعه به‌پالایشگاه نفت‌پارس واقع‌در کیلومتر ۲۷ جاده اصلی کرج بعداز دوراهی کاروان‌سراسنك مراجعه نمایند.
۱ـ۲

استخدام پانچیست
الیاف ـ شرکت سهامی عام یک نفر پانچیست(دوشیزه یابانو) با شرایط زیر استخدام میکند .
۱ـگواهینامه دیپلم متوسطه
۲ـ حداقل یک سال سابقه کار
۳ـ آشنائی به زبان انگلیسی
۴ـ برگ خاتمه خدمت یا معافیت دائم
۵ـ حداکثر سن ۳۰ سال
متقاضیان همه روزه به استثنای ایام تعطیل از ساعت۷ الی ۱۵ به نشانی خیابان‌فردوسی مقابل صندوق‌پس‌انداز ملی ساختمان آفتاب شرق طبقه‌چهارم‌خانم بابایان‌مراجعه نمایند .

استخدام مترجم زبان آلمانی
شرکت سهامی باطریسازی نیرو احتیاج به یک نفر مترجم زبان آلمانی با شرایط زیر دارد :
۱ـ تابعیت دولت شاهنشاهی ایران
۲ـ متدین به یکی از ادیان (اسلام. مسیحی. کلیمی. زرتشتی)
۳ـ داشتن‌برگ خاتمه خدمت سربازی یامعافیت‌ازخدمت
۴ـ سلامتی کامل طبق گواهی بهداری وابسته
۵ـ ارائه برگ عدم سوء پیشینه
۶ـ حداقل سن هیجده و حداکثرسن چهل سال
داوطلبان واجد شرایط میتوانند همه‌روزه از ساعت۸ الی ۱۲ باستثنای ایام تعطیل با دردست داشتن مدارک لازم حداکثر تا ۳۰ر۸ر۵۴ به شرکت سهامی باطریسازی نیرو (امور پرسنلی ونیروی‌انسانی) واقع درسلطنت‌آباد تقاطع کوی نوبنیاد وخیابان اقدسیه مراجعه نمایند.
شرکت سهامی باطریسازی نیرو
م الف ۱۶۹۳۴

کارخانجات تولیدی و تاسیسات صنعتی لنسین استخدام میکند

۱ـ راننده پایه۲ شخصی ۲ـ کارگر کمدساز آشپزخانه ۳ـ کارگر نقاش ۴ـ کارگر ساده ۵ـ کارگر نصبکار وسائل آشپزخانه .
داوطلبین با تلفن ۹۶۱۶۰۷ تماس بگیرند .

SALES ENGINEER

Expanding Iranian Company engaged in marketing and service of a wide range of most advanced of electronic and electrical equipment and systems, requires as Iranian Sales Engineer. Applicants should have: B.S. in Electrical or Electronics Engineering, good commond of English language, exempt from Military Services, previous commercial experience particularly in sales, Please call for appointment Tel. 836149 between 8 and 13, 16 and 18.30 daily.

استخدام میشود

به افراد زیر جهت کار در سدلار واقع در یکصد کیلومتری تهران با حقوق مکفی احتیاج است .
۱ـ رئیس پرسنل کارگاه یکنفر
۲ـ رئیس حفاظت کارگاه یکنفر
۳ـ حسابدار کارگاه یکنفر
۴ـ انباردار فنی دونفر
۵ـ منشی با آشنابودن به تایپ لاتین و فارسی‌برای(تهران) یکنفر
۶ـ سرنگهبان‌خدمت‌کرده‌شش نفر
۷ـ نگهبان خدمت کرده سی نفر
آشنائی کامل بزبان انگلیسی‌برای ردیفهای‌یك‌تاه ضروری است‌کلیه داوطلبین با داشتن حداقل دوسال سابقه کار همه روزه به آدرس : بلوار الیزابت خیابان‌هماکوی‌هفتم پارك۹۳ شرکت ایمبرجیا و (تسا) مراجعه فرمائید .

استخدام‌ماشین نویس‌فارسی شرکت جیومت‌مهندسین مشاور

ماشین نویس فارسی با حداقل شش سال تجربه کار چهل ساعت کار در هفته استخدام میکند . عباس‌آباد خیابان نیلوفر ـ نسترن شرقی‌پلاك ۷۰ برای مصاحبه تلفن ۸۴۰۸۰۴ از ساعت ۹ تا۱۳ واز ۱۶ تا۱۸ تعیین وقت‌شود.

دوشیزه‌یابانوی بسته‌بند

عده‌ای دوشیزه یا بانو که‌سواد خواندن‌ونوشتن داشته باشند برای کار بسته بندی لوازم‌آرایش استخدام میشوند .
به کارخانه بلنداکس خیابان قدیم شمیران بالاتراز سه‌راه ضرابخانه انتهای کوی لاجوردی مراجعه فرمائید.

استخدام

تعدادی متصدی آبدارخانه و نظافتچی باشرایط زیر استخدام میشوند .
۱ـ سواد خواندن و نوشتن
۲ـ داشتن ضامن معتبر
۳ـ دارای ورقه پایان خدمت یا معافیت غیر‌پزشکی .
از افراد واجدشرایط دعوت‌میشود ازساعت ۸تا۱۲ صبح و ۳تا۵ بعدازظهربه کارگزینی شرکت تهران الکتریك‌خیابان ایرانشهر جنوبی پائین تر از چهارراه ژیا پلاك ۹۰ر۴مراجعه نمایند.

آگهی استخدام

شرکت مخابرات ایران به تعدادی افرادکه دارای مدرك تحصیلی سوم متوسطه باشند جهت مشاغل تخصصی بطور بیمه‌ای ازطریق‌امتحان استخدام مینماید.
۱ـ تابعیت ایران
۲ـ سن حداکثر سی سال (متولدین ۱۳۲۵ به بالا)
۳ـ دارای برك پایان خدمت سربازی یا معافیت دائم
۴ـ داشتن صحت مزاج وعدم اعتیاد به‌مواد مخدر
داوطلبان واجد شرایط فوق میتوانند بادردست داشتن عین شناسنامه عکس‌دار و برك پایان خدمت سربازی یا معافیت دائم قانونی واصل مدرك تحصیلی و دو قطعه عکس ۴ × ۶ غیرفوری جهت ثبت نام در تاریخ روز یکشنبه ۲۵ر۸ر۵۴ از اول وقت اداری تا ساعت چهار بعداز ظهربه اداره امور کارکنان بیمه‌ای شرکت واقع در بلوار الیزابت خیابان میکده کوچه دیبا مراجعه‌نمایند.
م‌الف ۱۶۸۲۴
۱ـ۲

آگهی استخدام مربی ورزش
دانشکده علم وصنعت ایران دو نفر مربی لیسانس در رشته تربیت بدنی را از طریق مصاحبه و آزمایش بخدمت می‌پذیرد.
متقاضیان واجد شرایط استخدام میتوانندد ساعات اداری باستثنای پنجشنبه و ایام تعطیل به کارگزینی دانشکده واقع در نارمك مراجعه نمایند .
م‌الف۱۶۹۳۵
۱ـ۲
« دانشکده علم وصنعت‌ایران»

آگهی استخدام کارگر ساده زن و مرد
شرکت‌سهامی کف (داروگر)

این شرکت‌برای یکی‌ازواحدهای تولیدی خود، به تعدادی کارگر ساده زن ومرد که دارای سواد خواندن ونوشتن بوده وواجد شرایط استخدامی باشند نیازمند است .
از داوطلبان دعوت میشود همه روزه به‌استثنای روز های۵ شنبه‌وجمعه از ساعت ۸ صبح الی ۴ بعداز ظهر به کارگزینی شرکت سهامی کف واقع در خیابان وزرا کوی نهم پلاك ۱۳ مراجعه فرمایند .
شرکت سهامی کف (داروگر)

نیازمندیهای اطلاعات تلفنی آگهی می‌پذیرد

۳۱۱۲۱۹-۳۱۱۲۲۷-۳۱۱۲۲۵-۳۱۱۲۲۴
۳۱۱۲۳۵-۳۱۲۴۱۳-۳۱۱۲۳۰-۳۱۱۲۲۹

فروش دست دوم

بعلت مسافرت مقداری لباسهای نو ودست‌دوم مزون‌های‌خارجی‌بفروش میرسد . یوسف‌آباد خیابان محمد رضا شاه خیابان ۴۵شماره۴طبقه سوم تلفن ۶۸۲۸۵۷

مبل خارجی مدل و نیزی ومیز وصندلی وبوفه ناهارخوری خارجی نو برای فروش تلفن ـ ۹۷۴۶۶۴
۱ـ۵ آ ـ ۱۹۵۳۸

فروش فوق‌العاده

اجناس قدیمی ازقبیل بلورچوب ومجسمه برنز با تخفیف کلی چهارراه حسن‌آباد کوچه بیژن احمدشهباز تلفن ۶۶۵۷۵۵
۱ـ۲ آ ـ ۱۹۹۹۹

دو عدد فرش چینی رنگ بژ بفروش میرسد تلفن ۲۳۰۰۲۷
آ ـ ۱۹۹۹۵

فروش لباس های زنانه‌ومردانه خارجی نو ودست‌دوم‌تلفن ـ ۷۵۷۷۲۴
۱ـ۲ آـ۱۹۹۹۲

یك پالتوی ساگامینك درجه ۱ نو برنك قهوهٔ سیر بفروش‌میرسدتلفن ۲۸۵۲۵۲

مقداری لوازم منزل ولباس‌دست دوم برای چند روزصبحها خیابان جلفا نبش فاخته ۴۲ طبقه دوم .
۱ـ۲ آ ـ ۱۳۵۱۵

مقداری لباس خارجی نوپالتو های پوست انواع‌لباسهای‌نوزاد توسط خانم آلمانی بفروش میرسد تلفن ۶۵۰۷۱۷
آ ـ ۲۰۱۳۱

فروش دست اول

حراج تزئینات

کنفوش آزبست‌خارجی۲۰۵ریال موکت نمدی خارجی ۱۹ تومان پرده‌کرکره آمریکائی درجه یک ۵۲ تومان
موکت فومدار خارجی۳۱تومان فرش ماشینی درجه‌یک۵۱تومان کلیه کارهای تزئینی‌رابانازلترین قیمت‌زیرنظرمتخصصین‌دکوراتور انجام میدهند۸۵۹۶۱۴هنرهشتم
۱ـ۷ آ ـ ۱۹۶۳۹

خرید اثاثیه

بازرگانی فرش کیهان ۸۳۰۹۰۴ و ۸۲۳۷۷۶

خریدار نقدی همه رقم فرش کهنه ونو جهت‌صادرات‌روزولت میدان ۲۵ شهریور .
آ ـ ۱۸۱۶۷

بورس فرش کاشان داعی حق

فرش کهنه شمارا بابهترین‌قیمت خریداریم و فرشهای نوهمرقم موجوداست۳۵۴۰۸و۵۲۰۱۳۷
۱ـ۱۳ آ ـ ۲۰۱۱۶

فروشگاه صمد

همه رقم فرش ، لوازم منزل و اشیاء عتیقه خریداریم تلفن ـ ۹۲۹۹۸۴
۱ـ۲۳ ا ـ ۱۸۳۸۹

فرش کرمانشاهی ۸۵۳۸۲۰ خریدار و فروشنده انواع‌فرش
۱ـ۱۳ آ ـ ۱۹۳۹۷

فرش تام

عادلانه‌ترین خریدار فرش نو و کهنه در اسرع وقت ۴۹۹۶۹
۱ـ۶ آ ـ ۱۹۷۵۷

فرش آریا ۹۷۷۶۰۰

فرشهای کهنه شمارا بابهترین قیمت خریداریم .
۱ـ۲۶ آ ـ ۱۹۹۷۷

فروش اتومبیل

ب.ام.و

بی.ام.و ۲۰۰۲ مدل۷۵ باشرایط مناسب‌بفروش میرسد **تلفن ۸۴۴۹۷۲**

بی.ام. و ۲۰۰۲ مدل۷۵سفارش کمپانی رادیوپخش یا بامدل۷۲ معاوضه میشود تلفن ۴۹۳۲۶ ساعت ۸ تا۱۲ و ۴تا۷
۱ـ۲ آ ـ ۲۰۰۷۵

ب.ام.و ۲۰۵ مدل۷۳سبزکاهوئی بسیار تمیز بیواسطه۴ببعدتلفن ۸۴۰۸۹۴
آ ـ ۲۰۱۷۳

ب.ام.و سی ۲۰۰۰کوپه مدل ۶۸ رنك نقره‌ای متالیك با دنده اتوماتیك در وضعیت بسیارخوب بفروش میرسد تلفن ۴۲۴۴۳ و۴۴۳۰۸

بنز

اکازیون

بنز ۲۰۰ مدل ۷۳ تمیز رنگ سفید ـ رادیو ـ گرمکن ـ گمرک شده بدون واسطه مقطوع ۹۰ هزار تومان و ۵۰ هزار تومان نقد وده قسط چهار هزار تومانی ماهانه نمره‌ببعهده‌خریدار تلفن ۶۵۸۳۵۳ ساعت۳تا۹عصر
۱ـ۳ آ ـ ۱۳۴۶۱

بنز ۲۲۰ مدل ۷۱ شیشه رنگی فرمان هیدرولیک رنگ مشکی بارادیو فوق‌العاده تمیز قیمت ۷۸ هزار تومان تلفن ۷۵۰۹۱۷
آ ـ ۲۰۱۷۸

شورولت

شورلت‌ایران

آماده تحویل تلفن ۸۴۸۸۸۷

یکدستگاه شورلت بلیزر ۷۵ با تمام وسایل وکولر با قیمت بسیار نازل فروشی تلفن ـ ۶۲۹۷۱۹
۱ـ۳ آ ـ ۱۹۷۴۴

شورلت رویال نقره‌ای ۵۴ بیواسطه تلفن ۸۳۱۸۲۸ صبح و ۵الی ۸ بعدازظهر .
اوپل ۱۷۰۰ مدل ۶۷ فروشنده وپژو ۷۲ مدل ۵۰۴ خریدارم تلفن ۶۶۰۲۳۱
۱ـ۲ آ ـ ۲۰۱۲۳

شورلت مونت‌کارلو ۷۴ فول اتوماتیک استشال دانشجوئی شورلت نوا ۶سیلندر نوامبر ۷۳ استشال کارکرد ۲۴هزارکیلومتر ۲۸۳۲۳۳
۱ـ۳ آ ـ ۲۰۱۴۱

شورلت ایمپالا مدل ۷۵ فول گمرک شده از ساعت ۵ تا ۷ بعدازظهر ۳۳۲۴۰۱
آ ـ ۲۰۱۳۵

یک دستگاه آریای‌خیلی‌تمیزرنگ متالیک مدل ۵۲ مقطوع۴۲هزار تومان تلفن ۳۶۲۹۴۱
آ ـ ۲۰۱۰۸

هیلمن

یکدستگاه هیلمن ۷۵نو ۷۵۹۴۱۹

مینی ماینر بیواسطه فروخته میشود تلفن ۵۳۷۸۸۵

مینی‌ماینر ۱۰۰۰ مدل۷۱فروشی تلفن ۲۳۸۷۰۱
آ ـ ۲۰۱۲۸

اتومبیل مینی‌هوندامدل ۷۰تمیز قیمت ۱۵هزار تومان تلفن ـ ۷۵۸۵۳۶ قاسمزاده .
آ ـ ۱۸۷۴۲

بیوك سنچوری

مدل ۷۵ فول اتوماتیک صفر ـ کیلومتر باوسایل استثنائی تلفن ۸۳۰۰۰۷ ـ ۸صبح‌تا۴بعدازظهر
۱ـ۲ آ ـ ۲۰۱۶۹

اپل رکورد ۱۷۰۰ مدل ۶۷کوپه دنده‌گیربکس دودر متالیک ـ ۶۳۹۷۶۹
۱ـ۲ آ ـ ۲۰۱۸۲

پیکان

یکدستگاه پیکان ۵۴ نو ۷۵۹۴۱۹

پیکان دولوکس آخر ۵۱ با رینك دنلپ فودی و بدون واسطه تلفن ۲۳۸۸۲۰ بهنام

پیکان ، فولکس ،، اپل بقیمت روزنقداخریداریم تلفن ۳۴۷۳۷۶

پیکان ازدم قسط خریداریم ۳تا۸ تلفن ۸۴۶۹۴۵
۱ـ۳ آ ـ ۱۹۸۸۳

یک دستگاه‌پیکان‌دولوکس‌مدل۵۲ خیلی تمیز بیواسطه بفروش میرسد صبح و عصر خیابان ملت پاساژ شیرین شماره ۱۶
آ ـ ۲۰۰۱۰۴

کادیلاک مدل ۶۱ فول‌اتوماتیک بفروش میرسد تلفن ۷۵۳۸۹۶
آ ـ ۲۰۱۲۶

لانچیا ۱۸۰۰ مدل ۷۵ چهار در رنك قهوه‌ائی سوخته تو دوزی سبز تلفن ۶۲۳۵۳۵

فولکس استیشن وانت‌خریداریم ۷۹۷۶۸۰
۳۰ آ ـ ۱۹۸۳۵

فولکس سیراکو مدل ۷۵ بیواسطه نمره ترانزیت فروشی تلفن ۸۳۵۲۵۰ ـ ۸۳۵۸۵۰
۱ـ۳ آ ـ ۱۹۸۹۵

فولکس‌واگن (۷۴) (۱۳۰۳) رنگ لیموئی قیمت۵۵هزارتومان بدون واسطه تلفن ۶۳۹۹۸۶
آ ـ ۲۰۱۲۷

فولکس ۱۵۰۰،مینی‌ماینر۱۰۰۰ وآلفارمئو ازدم‌قسط ماهی ۱۵۰۰ تومان خریداریم تلفن ۷۹۰۵۸۳ ازه۴الی ۸ بعدازظهر .
۱ـ۳ آ ـ ۲۰۰۹۳

فولکس کمینیك ۱۹۷۴

دو اطاق خوابه با اجاق گاز یخچال بخاری گازی کمدوضبط‌رادیواستریو قیمت ۱۲۰۰۰۰۰ ریال ۸۲۰۵۰۰

فیات ۷۳ ریکس ۱۹ رنگ سبز شیشه رنگی از ۶ تا ۸ جواهری فراهانی ۸۳۰۶۴۳
آ ـ ۲۰۱۴۵

فیات ۱۲۴اسپرت۱۶۰۰ گمرك نشده تلفن ۵۴۵۲۱۹

فورد موستانك ۲ چهار سیلندر مدل ۷۴قهوه‌ای متالیك قیمت ۸۵ هزار تومان تلفن ۵۳۹۳۵۵ و ۵۳۸۵۰۹

یک دستگاه کامارو ۷۶اسپورت رالی تلفن ۶۸۷۶۷۷
آ ـ ۱۹۹۰۱

پژو ۵۰۴ مدل ۷۱ فروشی به تلفنهای ۶۶۴۱۴۵ و ۶۶۴۳۴۵ مراجعه شود.
آ ـ ۱۹۹۹۹

پژو ۴۰۴ مدل ۷۲ کارکرد ۵۴ گمرک نشده بارادیو ۴۵۰۰۰ تومان تلفن ۷۸۳۹۰۳
آ ـ ۲۰۰۰۱

پژو ۵۰۴ جی‌ال

مدل ۷۶ رنگ نقره‌ای متالیک گمرک نشده بدون واسطه ـ ۲۸۰۰۰۰ ریال تلفن ۶۲۱۵۱۰
آ ـ ۳۵۶۹۳

رنجرور بفروش میرسد

تجهیزات ، تهویه مطبوع، رنگ وغیره دراختیار خریدار است. خواهشمند است بزبان‌انگلیسی با آدرس زیر مکاتبه فرمائید.
Andre Carioba,D8 Munichao. Grûnwalder Str. 97 West Germany.
آ ـ ۲۰۰۶۹

مگوان ۷۲

بسیار تمیز قرمز فول‌اتوماتیک رینگ ورشو لاستیک پهن‌گمرک نشده بیواسطه تلفن ۶۳۶۵۳۷
آ ـ ۲۰۰۷۲

پونتیاک فایربرد ۶۸ـ۸ سیلندر اتوماتیک باکولر رادیو و پخش صوت فرمان هیدرولیک شیشه رنگی بفروش میرسد.صبحهااز ساعت ۸ر۵تا۱۲وعصرها۳ر۵تا۶ر۶ تلفن ۸۳۸۳۴۳و۸۲۶۳۲۶
آ ـ ۲۰۰۷۳

یکدستگاه دوج پلیموت۶۱ تمیز بمبلغ ۱۲۵۰۰تومان‌بدون‌واسطه بفروش میرسد از ۵تا۸ بعداز ظهر تلفن ۶۵۲۹۹۳
آ ـ ۲۰۰۸۹

فورد مرکوری ۶ سیلندر مدل ۶۹ با کولر شیشه های رنگی فرمان هیدرولیك تودوزی ـ فابریك رادیو پخش استریو کاست یکسال بیمه کامل به اضافه ۵ حلقه لاستیك خارجی تلفن ۶۵۹۰۷۰

فولکس استیشن

مدل ۶۷ الی ۷۰خریداری میشود تلفن ۸۳۰۴۸۸

فروشگاههای اتومبیل

اتومبیل‌هاتفی‌مرکزخرید فروش‌پیکان ۵۳۰۷۶۰ ۵۲۴۰۷۸

برای اتومبیل شما

ماشین آلات

دودستگاه لیفتدراک ۳ تنی‌آماده بکار فروشی جاده‌سپهبدرزم‌آرا جنب‌مسجدنوروزی‌تلفن۵۲۱۸۶۱
۱ـ۵ آ ـ ۱۹۹۵۱

قابل توجه

شرکت های راهسازی

ماشین‌آلات سنگین‌دست‌دوم‌ونو برای فروش واجارموجوداست برای انجام هرگونه‌خاکبرداری زیرسازی واسفالت باتلفن ـ ۸۲۸۵۷۷ تماس بگیرید .
۱ـ۳ آ ـ ۱۹۹۴۹

آموزشگاهها

ماشین‌نویسی بیژن

باحسن شهرت میدان ژاله‌تلفن ۳۴۸۳۸۴

تدریس خصوصی

MISS ISOBEL

کنتراتی ۹۳۶۱۶۴

تدریس خصوصی فیزیک و ریاضیات توسط دانشجوی‌سال سوم مهندسی الکترونیک تلفن ۵۲۶۷۹۸ جواد جهانخواه .
آ ـ ۱۹۹۹۴

دبستانی راهنمائی ۲۷۰۵۳۱
۱ـ۲ آ ـ ۱۹۹۹۳

MISS MIRANDA

مکالمه ۹۳۲۶۱۹

راهنمائی نظری و ششم ۹۳۶۱۸۱

مکالمه انگلیسی

۳۰ساعته

Miss Fox

تلفن ۹۳۲۶۱۹

کلیه استادان دروس‌راهنمائی نظری ودبیرستان آماده‌تدریس درمنزل شما می باشند .
۹۳۶۱۸۱
آ ـ ۲۰۱۲۹

ناصری دبیر ریاضی ۷۷۶۳۵۹
۱ـ۲ آ ـ ۲۰۱۳۰

تدریس خصوصی انگلیسی دانش‌آموزان ۷۵۲۹۴۱
آ ـ ۲۰۱۷۳

انگلیسی فرانسه

کنتراتی ۸۳۳۳۱۹

MISS JONES

انگلیسی ۹۳۶۱۶۴

انگلیسی خصوصی ۶۵۷۷۲۶
۱ـ۲ آ ـ ۱۳۳۶۹

کرایه اتومبیل

اتوآسیا

اتومبیل کرایه باراننده و بدون راننده در ۲۴ ساعت در خدمت شماست‌تلفن۷۵۴۹۸۰و۷۵۱۶۲۰
آ ـ ۲۸۱۶۵

جم توریست

بااتومبیل های لوکس ورانندگان مجرب آماده‌خدمت‌بشماست‌تلفن ۹۷۹۲۶۱
۱ـ۳۰ آـ۱۹۴۵۸

فیروزه توریست

با اتومبیلهای لوکس‌ورانندگان مجرب برای داخل‌وخارج ازشهر شبانه‌روزی ۸۵۵۸۵۰ و۸۴۴۴۹۱

شستشوی مبل وفرش

دوراکلین‌سرویس‌امریکا خشکشوئی مبلمان‌موکت فرش تشك اتومبیل در محل مطابق با آخرین تکنیك متداول آمریکا گرانترمطمئن‌تر۸۴۵۶۸۳ و ۸۴۸۳۹۶ و۸۴۸۳۹۵

لیدرهوم‌سرویس

خشکشوئی مبلمان وفرش‌موکت واتومبیل پرده در محل تمیزتر وارزانترین قیمت تلفن۸۵۶۵۳۰
۱ـ۲۰ آ ـ ۱۸۹۵۶

مولن کلین

شستشوی موکت ، کفپوش ، مبلمان ، تشک اتومبیل‌وشیشه‌با مواد منحصر بفرد در محل
تلفن ۸۳۱۶۳۳

کارخانه‌قالیشوئی‌اطلس
تلفن ۹۵۲۵۴۶ و ۹۷۵۴۳۰

کلین سرویس

خشکشوئی مبل فرش موکت با دستگاه وپرده بانصب مجانی ـ ۹۵۲۵۴۶

شرکت ایران پالاگر

شستشوی موکت، مبلمان وتشک اتومبیل باموادمنحصر بفردور محل
۷۵۵۷۷۹ و ۷۵۷۳۶۹

کارخانه قالیشوئی ری‌باسرویس مجهز تلفن ۵۹۶۹۷ جنب‌بهشمه علی‌محمد جوشقانیان .
آ ـ ۱۸۱۰۶

کارخانه قالیشوئی بیوك تلفن۵۲۹۹۱۵و۹۷۷۱۱۸

شرکت‌ساختمان‌سرویس متخصص خشکشوئی

فرش‌وموکت

با دستگاه تمام اتوماتیك درمحل تلفن ۸۳۹۵۳۲
۱ـ۲۳ آ ـ ۵۶۷۴

آناهیتاسرویس‌بزرگترین خشکشوئی مبلمان‌فرش موکت **پرده در محل ۷۹۵۳۰۷**

آمریکن‌سرتیفاید

هوم‌سرویس خشکشوئی مبلمان فرش موکت پرده با آخرین تکنیک آمریکائی در محل ـ ۷۵۴۸۱۲ و ۷۵۸۴۹۶
۱ـ۲۷ آ ـ ۱۸۰۵۸

کارخانه قالیشوئی

فرد ممتاز ۶۶۳۸۰۳

خشکشوئی ناتاشا

مبلمان ، موکت فرش ، تشک ، اتومبیل در محل و تزئینات در خدمت خانواده‌ها تلفن تهران ۹۷۲۷۵۱ کرج خیابان پهلوی پاساژ زنوزی طبقه دوم .

آریو انگلیش سرویس
خشکشوئی
مبلمان موکت فرش‌پرده و تشك اتومبیل درمحل تلفن ۸۴۳۸۴۵

تعمیر تلویزیون

تعمیرگاه مجاز شماره ۱۱ شاوب لورنس
سرویس سیار فوری برای کلیه نقاط تهران و شمیرانات
تلفنهای ۶۶۷۱۷۱ ۶۶۹۵۱۴ ۴۲۷۳۳
SCHAUB-LORENZ

سرویس سیار گارانتی تلفن ۶۲۸۳۷۱

R.T.I.—R.C.A. گراندیک شاوبلورنس ، جنرال الکتریک سیرا درتهران بویژه‌شمیرانات

تعمیر فوری تلویزیون

۸۲۸۳۴۷

تعمیرگاه مجاز آر. تی. آی. شاوب لورنس
تهران ۷۵۵۴۵۰ ـ شمیرانات ۷۶۹۶۳۰ فوری سرویس

تعمیر همه‌نوع‌تلویزیون و نصب آنتن فوری‌تلفن ۷۵۱۷۲۰

آنتن تمام کانال ورتیکال ضدزنك

با کانال آموزشی مجهز به دستگاه اچ با تعهد نصب وضمانت‌برای‌مدت مدید با ارزانترین قیمت تلفن های ۹۵۲۱۵۷ ـ ۹۵۱۲۲۱

تعمیروسرویس شوفاژ

نصب شوفاژ به اقساط ۱۰ ماهه شرکت‌رام‌شین ـ تلفن ۲ـ۹۳۹۷۳۱

نصب نگهداری تعمیرات شوفاژ تهویه با شرایط بهتر شرکت روفتاپ ۸۵۸۰۱۹

الکترو پطروسیان

سرویس و نصب شوفاژ وتهویه تلفن ۷۶۴۱۳۹ ـ ۷۶۴۳۷۸
۱ـ۱۴ آ ـ ۱۸۰۶۰

نصب فوری شوفاژ

بدون پیش قسط

سرویس و تعمیرات ، گارانتی سالیانه شرکت آئرو
تلفن ۸۲۳۱۹۰

گروه فنی آلفا

تهیه و نصب شوفاژ ، تهویه سردخانه ، خرپا اسکلت فلزی تغییرات ساختمانی ، ایزولاپ پشت‌بام ، آسفالت محوطه با تضمین ۳۱۲۵۷۰
۱ـ۲ آ ـ ۱۹۸۵۰

موسسه فنی راهله سرویس و نصب آبگرمکن بخاری فوری ۳۴۴۷۸۱
۱ـ۲ آ ـ ۲۰۰۴۶

ماژیك شف

سرویس و تعمیرات شوفاژ باسرویس‌فوری ۲۳۳۳۵۰

سرویس تعمیرات لوازم منزل لباسشوئی ، آبگرمکن ، گاز،شوفاژ تلفن ۲۷۶۸۶۱

جنرال سرویس

سرویس و نگهداری شوفاژ ۸۳۶۸۳۶ و ۸۲۱۰۶۱
۱ـ۳ آ ـ ۱۸۶۵۹

نصب و تعمیر ـ نگهداری شبانه‌روزی شوفاژ ۷۹۳۸۹۷

نصب و نگهداری‌سالیانه شوفاژ باسرویس شبانه روزی ۶۲۱۴۴۸ ـ ۷۹۶۱۰۳

فرانس شوفاژ

نصب سرویس تعمیرات تهویه ، کولر عباس‌آباد نظامی ۸۴۱۱۲۵ ـ ۸۵۲۵۶۸

سازمان فنی ۱۱۰ تعمیر و سرویس شوفاژ ۷۶۰۹۹۳ ـ ۷۶۵۸۹۴ ـ ۷۵۵۷۰۹ ـ ۷۶۳۷۸۵

سرویس‌بخاری،آبگرمکن ورنك نسوز بخاری‌فوری تلفن ۳۴۴۱۷۳

سرویس‌شوفاژ ، بخاری آبگرمکن فوری۳۱۸۴۱۴

شرکت آب روشن

تهیه‌ونصب دستگاههای حرارت مرکزی و تهیه دستگاههای تصفیه آبو سرویس‌شوفاژ۸۲۴۵۷۹

سرویس بخاری ۷۹۰۰۶۷

تعمیروسرویس کولر

لباسشوئی ـ سرویس ۷۶۴۰۳۰

تعمیروسرویس یخچال

تعمیرگاه سیدحسین تعمیر همه‌نوع لباس ـ شوئی یخچال آبگرمکن ۲۸۲۴۳۸

تعمیرگاه‌یخچال فریجیدر
اثاث یدکی موجود ۸۴۸۷۵۶

تزئینات ودکوراسیون

کاغذ دیواری آلمانی موکت مخملی ونمدی

پلاستر

(باشرایط دلخواه شما)

نمایشگاه مرکزی : چهارراه امیراکرم
۶۶۶۶۶۵،۶۶۶۶۶۱
۶۶۸۸۳۲-۶۶۸۸۳۳
شعبه‌گیشا ۶۳۲۹۱۴ ۶۳۱۹۴۷
شعبه باغشاه ۶۶۰۷۷۲
نمایشگاه تجریش ۸۷۴۳۰۲

دکوراسیون سایت

معرف بهترین نوع موکت کاغذ دیواری ـ کفپوش پرده‌کرکره ـ فرش‌ماشینی

نقدواقساط

تلفن: ۶۶۴۱۴۲

سنجاقك

موکت ـ کاغذ دیواری ـ پرده کرکره

نقد واقساط

تلفن ۶۲۱۹۷۶

با ۳ تومان

با روزی سه تومان منزل ومحل کارخود را با بهترین انواع کاغذ دیواری پرده کرکره موکت و کفپوش تزئین فرمائید.
تزئینات مارال ۹۷۵۵۱۸

حراج موکت

سازمان نصب فوری

انواع موکت های خارجی‌راز ۱۹تومان به بالا ، پرده کرکره آمریکائی متری ۵۲ تومان و کاغذدیواری آلمانی ۲۰درصد تخفیف عرضه میدارد .
تلفن ۸۴۷۱۲۲

تزئینات بوفو

کلیه کار های تزئیناتی‌شمارا با نازلترین‌قیمت در ۲۴ساعت‌انجام میدهد ۴۷۹۰۴ و ۴۴۷۵۱ داخلی ۳۸

سان‌استور

نماینده انحصاری کاغذ دیواری مخملی سداتین آلمانی‌هوکا موکت‌جدید ترین نوع موکت هلندی و پایل صددرصدقابل شستشو و قابل انتقال وانواع‌عالیترین‌محصولات تزئینی ساختمان از معروفترین کارخانجات دنیا نمایشگاه سان ـ استورمیدان۲۵شهریور خیابان سینا شماره ۲۲ ساختمان سان استور تلفن های: ۸۳۷۸۰۷ و ۸۳۴۹۵۴

برای ساختمان شما

پاکتان

انجام کلیه امورنظافتی نقاشی و دکوراسیون ساختمان ۸۳۸۱۷۲ و ۸۲۴۵۸۱

آسفالتکاری

وتعمیر ساختمان ۹۲۴۳۸۰

شرکت ایران پالاگر
نظافت کلیه قسمتهای‌ساختمان
۷۵۵۷۷۹ و ۷۵۷۳۶۹

صادکو

فروش و نصب سقفهای کاذب تلفنهای ۸۱ـ۷۶۱۲۸۰

تشخیص و ترکیدگی لوله در کوتاهترین مدت و لوله بازکنی۲۳۳۳۵۰

ایزولاپ پشت بام

اسفالت بام و کوچه و خیابان وهرگونه تعمیرات ساختمان ـ ۸۴۸۳۶۴ و ۸۵۴۸۶۳ از۳تاه

چکه‌سقف

ایزولاسیون پشت بام بدون خرابی ،اسفالت و قیرگونی ۷۵۰۶۳۴

لوله کشی گاز با تائید شرکت ملی گاز تلفن

۹۲۴۳۸۰

تعمیر ـ اسفالت‌ونقاشی ۶۲۵۷۳۲

شرکت نشتجو

محل اسیبدیده و ترکیدگی لوله های آب را بادستگاه پیدا کرده و باجزئی حفاری قسمت فرسوده راتعویض میناید تلفن ۸۷۷۹۹۲ ـ ۸۷۷۹۹۳

عایق وآسفالت

شمیران ـ قلهك ـ تلفن

۲۶۱۳۲۷

کانال‌کشی ساختمان ۷۹۳۸۹۷

آسفالتکاری و بنائی ساختمان

۳۵۴۸۸۳

لوله‌کشی گاز کارخانجات‌ومنازل باتائید شرکت ملی گاز تلفن ـ ۸۵۰۷۲۸

لوله کشی گاز

با تائید شرکت‌ملی گاز شرکت مهندسی الیزه ۸۲۴۳۸۰ و ۹۳۶۹۳۶

لوله بازکنی

لوله‌بازکنی‌ولوله‌کشی مقدم ۹۲۵۳۷۴

لوله بازکنی یکساعته فوری تلفن ۹۲۴۳۸۰

لوله‌بازکنی روزولت

۳۶۰۴۳۹
۱ـ۳ آ ـ ۲۰۱۰۶

لوله بازکنی ۲۵شهریور

۳۵۴۸۸۳

لوله‌بازکنی‌ولوله‌کشی دروازه‌دولت ۸۲۷۴۰۸

لوله بازکنی لوله‌کشی روزولت ۴۷۱۴۳

تعمیرانواع‌دربازکن‌برقی تلفن ۹۲۱۲۸۱

لوله بازکنی فقط ۲۵ تومان فوری یکساعته ۷۶۵۲۴۴

لوله‌بازکنی فوری سعدی تلفن ۳۵۵۴۷۳

تخلیه‌چاه

تخلیه چاه و لوله‌بازکنی
اداره دولتی متری ۱۰ تومان
۵۴۸۱۶۸

تخلیه‌چاه
۵۴۴۴۲۲ و ۵۳۷۸۱۷
۵۳۸۳۲۷ متر مکعب
۲۰ تومان

تخلیه

هر نوع چاه

متر مکعب ۲۰ تومان

۷۶۵۵۵۴

گمشده

دسته چک بانک اصناف از شماره ۵۰۶۳۷۶ تا ۵۰۶۴۰۰ بنام محمدحسین مهرجوحساب جاری شماره ۵۸۱مفقودگردیده از درجه اعتبار ساقط است .
آ ـ ۶۲۰۰

آگهی فقدان پروانه‌مالکیت خودرو

آقای احمد رستگار کارت مالکیت موتورسیکلت شماره ـ ۷۷۴۳ تهران ۴۰ را مفقود و تقاضای صدور مجدد آنرادارد مراتب درسه نوبت هرده روز یکبار آگهی میگرددددر صورت عدم اعتراض ده روز پس از نشر این آگهی المثنی مربوطه تنظیم و تسلیم نامبرده خواهد شد.
اداره راهنمائی و رانندگی
آ ـ ۱۳۶۱۵

چکهای شماره ۱۴۳۵۵ تا ۱۴۳۷۵ بانک پارس شعبه اطلاعات ازحساب ۳۶۷ مفقود از درجه اعتبار ساقط است ـ محمدسرمدی .

کیف محتوی سه دسته چک بشرح زیر درتاریخ ۱۷ر۸ر۵۴ جنب سینماامپایردرداخل‌اتومبیل بسرقت رفته وازدرجه اعتبار ساقط میباشد .
۱ـ دسته چک صادرات شعبه بلوار از شماره ۴۴۱۶۷۶ تا ۴۴۱۷۰۰ جاری ۷۶۷ ـ۲ـ دسته چک بانک تهران شعبه میدان ولیعهد از شماره ۶۱۸۲۷۶ تا ۶۱۸۳۰۰جاری۲۴ ـ۳ـ دسته‌چک بانک تجارت خارجی شعبه پهلوی از شماره ۵۶۱۷۷۶ تا ۵۶۱۸۰۰ جاری ۱۷۸۳۰هرسه بنام علی‌اکبر دارآفرین‌بوده‌است

چک شماره ۹۳۱۵۰ بانکپارس شعبه قوام‌السلطنه‌بمبلغ ۲۰۰۰۰ ریال بتاریخ ۳۰ر۹ر۱۳۵۴ در وجه اینجانب اسداله نفیسی مفقود گردیده از درجه اعتبار ساقط است .

آگهیهای متفرقه

یک فروند قایق موتوری۴۰اسب ازنوع فایبرگلاس ۱۳فوت‌تندرو با موتور وتریلی آمریکائی در شرایط عالی بفروش‌میرسدتلفن ۸۲۶۹۷۶
آ ـ ۲۰۱۵۲

اطلاعات هفتگی‌جلدشده‌ازاولین شماره تابحال بفروش میرسد قیمت ۲۵۰۰تومان تلفن۲۳۱۲۵۶
آ ـ ۱۸۱۶۴

رستورانها

رستوران‌خودمونی پذیرائی ناهار و شام‌و سفارشات تلفنی با مدیریت جدید ۶۶۵۱۱۸

تغییر شماره تلفنهای
شرکت سهامی خاص
کولاك ایرمك
۲۳۶۷۲۵،۲۳۶۷۲۴

اورژانس ۲۴ساعته
باآمبولانس‌مجهز
به‌بیسیم
ساعت اول ۵۰۰ ریال
ساعات بعد ۴۰۰ ریال
تلفن ۳۲ـ۸۵۹۰۳۰
باغ صبا نبش خیابان گوهر

کانون‌جهانگردی واتومبیل کلوب شاهنشاهی‌ایران
خیابان ورزش (شمال پارك شهر)شماره۳۷
شماره تلفنهای جدید
۳۱۹۰۴۰ تا ۳۱۹۰۴۵

دیگ بخار

فروش یکدستگاه دیك بخار مستعمل ساخت خارج

نخکار شرکت سهامی خاص

یکدستگاه دیک‌بخار مستعمل خودرا در وضعیت موجود بظرفیت ۲۰۰۰کیلوبفروش میرساند.
طالبین تاآخر آبانماه ۱۳۵۴ میتوانند بین ساعات ۸صبح تا۵ بعدازظهر درروزهای غیر تعطیل برای رویت‌و تسلیم پیشنهاد خرید خود به نخکار شرکت سهامی خاص تهران :جاده‌قدیم کرج روبروی انبار پرس‌ترانسپورت بار «تلفن ۷ـ۹۵۳۰۶۶» مراجعه فرمایند.

آگهی

دعوت مجمع عمومی عادی بطور فوق‌العاده شرکت جنرال‌مکانیك سهامی خاص

جلسه مجمع عمومی عادی بطور فوق‌العاده شرکت جنرال مکانیک ـ سهامی خاص‌ساعت‌ده صبح روز دوشنبه دهم آذرماه ۱۳۵۴ در محل دفتر شرکت واقع در خیابان‌تخت‌جمشید خیابان کیوان ـ شماره ۶۷ ، تشکیل میشود.
از عموم صاحبان سهام شرکت دعوت‌میشود که شخصا یا وکیل و نماینده صاحب سهم(بادر دست داشتن وکالتنامه قانونی) درجلسه مجمع حضور بهمرسانند .
موضوع جلسه :
۱ـ انتخاب یکنفر عضو هیئت مدیره .
شرکت جنرال مکانیك ـ سهامی خاص

تخلیه‌وحفر هر نوع چاه
باتجهیزات‌کامل ـ لوله‌بازکنی فوری
شرکت مهندسی امید تلفن ۶۵۹۰۴۷

تخلیه‌چاه‌فاضلاب

تخلیه چاه فاضلاب و توالت و سپتیک تانک وموسینیک وساختمان آنها و کانال کشی و حفر چاه بادستگاه موتوری
شرکت ایران‌شوشتر ۸۳۰۷۲۲ ـ ۸۲۹۵۵۶

آگهی

مرکز بررسی قیمتها به خدمات شخص ویا موسسه متخصص تلویزیون های مداربسته نیاز دارد ،داوطلبان واجد شرایط‌می‌توانند درساعات اداری روزهای ۱۹ر۸ر۵۴ تا ۲۲ر۸ر۵۴ برای بازدید دستگاهها وارائه پیشنهادات به اتاق شماره ۵۰۰ در ساختمان وزارت بازرگانی واقع در میدان ارك مراجعه نمایند .
م‌الف ۱۶۷۱۹ ۱ـ۲

B.K.D
بکد
دربازکن برقی ۲۲۵ تومان
بوسیله تلفن سفارش دهید به شرکت بکد الکتریک تلفن : ۱۵ الی ۶۸۱۰۱۲
فروش درکلیه الکتریکی‌ها درتهران وشهرستانها

دانشجویان دانشگاه تهران

آمادگی خودرا جهت تدریس دروس ریاضیات ، فیزیک، شیمی و زبان خارجه‌ادبیات فارسی و دروس دوره راهنمائی در منازل اعلام میدارند. خواهشمند است متقاضیان با تلفن‌های ۹۳۴۵۰۰ـ۶۱۱۲۶۶۹ امور دانشجوئی دانشگاه تهران تماس حاصل فرمایند.
اموردانشجوئی دانشگاه
م‌الف ۱۶۰۲۷

نیازمندیهای اطلاعات

تلفنی آگهی می‌پذیرد
۳۱۱۲۲۴-۳۱۱۲۲۵-۳۱۱۲۲۷-۳۱۱۲۱۹
۳۱۱۲۲۹-۳۱۱۲۳۰-۳۱۲۴۱۳-۳۱۱۲۳۵

استخدام ویزیتور

تهران فارما جهت شهرستانهای رشت ـ کرمان ـ رضائیه بچند نفر ویزیتور جوان وفعال نیاز فوری دارد.
داشتن اتومبیل، تضمین معتبر، برگ خاتمه خدمت سربازی و سکونت در محل خدمت از شرایط اصلی استخدام است.
واجدین شرایط همه روزه صبح هااز ساعت ۸ تا ۱۴ به‌دایره کارگزینی شرکت واقع‌درخیابان تخت‌جمشید غربی چهارراه سهیل شماره ۱۲۸ مراجعه نمایند. ۱ـ۲

استخدام ماشین نویس

بیك دوشیزه و یا بانو که‌به ماشین نویسی فارسی و لاتین آشنائی کامل داشته باشد وزبان انگلیسی هم بداند برای تمام روز با حقوق مکفی استخدام میشود کسانی که سابقه کار داشته باشند حق تقدم خواهند داشت داوطلبان لطفا با تلفنهای ۶۸۱۳۵۴ و۶۸۱۷۰۰ تماس حاصل فرمایند.

شرکت ایرانی تولید اتومبیلهای سیتروئن (سهامی خاص) باحقوق و مزایامکفی استخدام مینماید:

۱ـ کارگر آهنگر
۲ـ کارگر لوله‌کش
۳ـ کارگر سراج
۴ـ کارگر جوشکار کاربیت
۵ـ کارگر نقطه جوشکار
۶ـ کارگر ساده

شرایط استخدام:

دارا بودن برگ خاتمه خدمت یا معافیت دائم تحصیلات حداقل خواندن و نوشتن واجدین شرایط میتوانند همه روزه از ساعت ۸صبح الی ۱۵ به‌کارگزینی کارخانه واقع در جاده مخصوص کرج کیلومتر ۲۲ مراجعه نمایند.

International pharmacuetical company has immediate need for the Following Positions.

1- TOP TYPIST SECRETARY:

with at least 2 years in Farsi and English Typing.

2- TELEPHONE OPERATOR:

With good knowledge of English Language. candidates are Requested to Contact our Personnel Manager during 08.00 - 16.00 Hours, Saturday - Wednesday, Tel. No. 667018 - 41734.

نقشه بردار تکنیسین ساختمان راننده بیل مکانیکی

برای یکسال کاردر خوزستان
تلفن ۸۳۲۰۴۱

مهندسین مشاور

به افراد زیر نیازمند است:
۱ـ اپراتور تلفن مسلط بزبان انگلیسی باسابقه کار
۲ـ سرپرست وسائط نقلیه تسلط بزبان انگلیسی وسابقه کار
لطفا با تلفنهای ۶۲۶۴۰۹ و ۶۲۹۱۷۷ تماس حاصل و یا به‌آدرس خیابان بخارست چهاردهم پلاك ۳۴ از۸ صبح الی ۳ بعداز ظهر مراجعه نمائید.

استخدام سکرتر

دریك موسسه مطبوعاتی
بیك دوشیزه و یا بانو که بماشین نویسی فارسی و لاتین آشنائی کامل داشته باشد برای تمام روز با حقوق مکفی استخدام میشودکسانی که سابقه کار داشته باشند حق‌تقدم خواهند داشت لطفا با تلفن ۳۱۱۲۱۴ و۳۱۱۲۳۵ تماس حاصل فرمائید.

مهندسین مشاور اورگانیك

جهت تکمیل کادر نظارت خود در جزایر جنوب به‌اشخاص بامشخصات زیر نیازمند است
الف ـ مهندس‌راه‌وساختمان با سابقه کار از ۱۰ سال ببالا
ب ـ مهندس راه و ساختمان با سابقه کاراز ۷٫۵ سال ببالا
ج ـ نقشه‌بردار با سابقه کار از ۷٫۵ سال‌ببالا
ح ـ تکنیسین با سابقه کاراز ۷٫۵ سال ببالا
از متقاضیان خواهشمند است‌درساعات اداری به‌آدرس زیر مراجعه نمایند. خیابان آیزنهاور نبش کسری شماره ۵۱

آگهی استخدام مکانیك وسرویسکار ورانده

کانون پرورش فکری کودکان و نوجوانان‌جهت تکمیل کادر خود درتهران به‌تعدادی‌راننده‌پایه دوهمگانی ،مکانیك ،کمك‌مکانیك وسرویسکار که‌واجد شرایط زیر باشد نیازمند است:
۱ـ داشتن چند سال تجربه کار.
۲ـ توانائی خواندن و نوشتن (مدرك ششم ابتدائی یامعادل آن برای راننده).
۳ـ حداکثر سن ۳۵ سال تمام.
۴ـ دارابودن شرایط عمومی استخدام
واجدین شرایط میتوانند جهت ثبت نام همه روزه باستثنای پنجشنبه هاوایام تعطیل حداکثر تاتاریخ ۵۴٫۸٫۲۲ به‌اداره پرسنل کانون واقع در خیابان تخت‌طاووس ـ خیابان جم ـ شماره ۳۱، مراجعه نمایند.

شرکت سهامی ساسان کارخانجات کانادادرای

افراد زیر را با حقوق و مزایای مکفی استخدام مینماید.
۱ـ دیپلمه طبیعی یاریاضی ۶ نفر
۲ـ برق کار درجه یک ۱ نفر
۳ـ تراشکار درجه یک ۱ نفر
متقاضیان درصورت‌داشتن برگ خاتمه‌خدمت یا معافی غیر پزشکی همه روزه از ساعت ۸ الی ۱۶ به اداره‌پرسنل شرکت واقع درمهرآباد جنوبی کارخانه کانادادرای مراجعه و یاباتلفن ۹۶۰۰۰۱ الی ۵ قسمت‌کارگزینی تماس حاصل فرمایند.

آدامس خروس نشان

تعدادی کارگر ساده زن و مرد استخدام مینماید.
آیزنهاورچهارراه‌خوش‌اول کوچه کامیاران‌شماره ۱

آگهی استخدام مهندس مکانیك شرکت سهامی کف (داروگر)

این شرکت برای یکی از واحد های تولیدی خود، به عده‌ای مهندس مکانیك با چهار سال تجربه که واجد شرایط استخدامی باشند. نیازمند است.
از داوطلبان دعوت میشود همه روزه به‌استثنای روز های پنج‌شنبه وجمعه از ساعت ۸ صبح‌الی ۴ بعدازظهر به‌کارگزینی شرکت سهامی کف واقع در خیابان وزراء کوی نهم پلاك ۱۳ مراجعه فرمایند.

مهندس تاسیسات

چند نفر مهندس تاسیسات باه‌سال‌سابقه در امور کارگاهی یا اداری رابه همکاری دعوت می‌نماید.
شرکت لیسبن تلفن های ۷۵۱۱۵۱و۷۵۴۹۹۴

دانشگاه صنعتی آریامهر

ورزیده ترین دانشجویانرا در رشته های فیزیك، شیمی، زبان، ریاضی، دوره راهنمائی و نظری معرفی مینماید.
تلفن: ۱۴ـ۱۲ـ ۹۷۲۰۱۱ داخلی ۳۳۶ ومستقیم ۹۷۵۰۵۱

گروه صنایع ساختمانی افراد واجد شرایط ذیل را دعوت بهمکاری مینماید

۱ـ رئیس حسابداری تحصیلات لیسانس در رشته حسابداری یا علوم بازرگانی آشنابه زبان انگلیسی و حداقل ۵ سال تجربه دورمینه حسابداری و سرپرستی.
۲ـ حسابرس تحصیلات لیسانس در رشته حسابداری یاعلوم بازرگانی‌آشنا بزبان‌انگلیسی و حداقل ۳ سال تجربه در حسابرسی.
۳ـ مسئول ایمنی‌صنعتی‌تحصیلات لیسانس در مهندسی مکانیك یا تاسیسات با ۳ سال تجربه در امور ایمنی فنی
۴ـ مسئول کوالتی کنترل‌تحصیلات‌لیسانس در مهندسی صنایع یا تاسیسات با ۲ سال تجربه در واحد های تولیدی.
۵ـ مسئول انبار با حداقل ۵ سال تجربه در زمینه انبارداری و سرپرستی آشنا به‌زبان انگلیسی‌دارای مدرك‌تحصیلی دیپلم ازمتقاضیان واجد شرایط تقاضا میشود به نشانی خیابان سپهبد زاهدی نرسیده به کریمخان زند شماره ۲۸۵ اداره استخدام گروه مراجعه نمایند.

شرکت ساختمانی پرژام

یکنفر آشپزدرجه‌یك برای کارگاه گرمسار با حقوق مکفی استخدام مینماید.
داوطلبین بین ساعت ۸الی ۱۴به‌آدرس شرکت، خیابان تخت‌جمشیدشرقی شماره ۵۹۱ مراجعه نمایند.

آگهی استخدام در کانون وکلاء دادگستری

کانون وکلاء دادگستری به یکنفر حسابدار، یکنفر کارمند دفتری‌ویکنفر ماشین نویس‌فارسی و لاتین که حداقل دارای دیپلم کامل متوسطه باشد وبیش از ۳۰سال سن نداشته باشند همچنین یکنفر پیشخدمت که به خواندن ونوشتن آشنا و حداکثر ۳۰ سال سن داشته باشدنیاز دارد. داوطلبان تا آخر وقت اداری‌روزشنبه‌آخر آبانماه ۱۳۵۴ با دردست داشتن مدارك لازم به دفتر کانون وکلاءدادگستری مراجعه نمایند.
رئیس کانون وکلای دادگستری جلال نائینی

شرکت ساختمانی پارادیس

به دوشیزه یا بانوئی‌مسلط به‌تایپ انگلیسی با سابقه کار قبلی و آشنابزبان انگلیسی احتیاج دارد.
متقاضیان واجد شرایط همه روزه بین ساعات ۱۰ صبح الی۳ بعدازظهر به خیابان رشت شماره ۳۱ مراجعه و یا با تلفن های۴۴۸۸۵ ـ۴۵۰۶۳ـ ۴۱۸۸۱ خانم اکبری تماس حاصل نمایند.

دکتر داروسازیا شیمیست

چند نفر دکتر داروساز یا شیمیست برای کار تمام وقت درقسمت لابراتوار کنترل کارخانه داروئی با شرایط زیر و حقوق‌و مزایای شایسته استخدام میشوند.
۱ـ حداقل ۳ سال سابقه کار در لابراتوار کنترل.
۲ـ تسلط کامل‌به زبان انگلیسی یافرانسه
۳ـ داشتن برگ‌انجام خدمت نظام وظیفه ویا معافی ضروری است.
دارندگان مدارك از دانشگاههای معتبر داخلی ویا خارجی وسوابق بیشتر حق تقدم دارند.
لطفاازساعت ۸صبح الی ۸بعداز ظهر به‌آدرس دوپار جاده مخصوص کرج کیلومتر ۲۰ روبروی کارخانه ژیان تلفنهای ۲۰ـ۹۷۰۰۱۹ مراجعه نمایند.

آگهی استخدام

گارد جاویدان شاهنشاهی جهت‌تکمیل‌کادر درجه‌داری خود عده‌ای رابا‌شرایط و امتیازات زیرباسمت‌دانش‌آموز استخدام مینماید.
۱ـ تابعیت دولت شاهنشاهی ایران و متدین بدین مبین اسلام.
۲ـ داشتن حداقل سن ۱۷ و حداکثر ۲۴ سال و کسانی که خدمت سربازی‌را انجام داده باشند ۲۵سال.
۳ـ دارا بودن مدرك سوم متوسطه و حداقل۱۶۵ سانتی متر قد.
امتیازات:
دانش آموزان در طی دوره یکساله آموزشگاه از حقوق و مزایا معادل ۶۸۰۰ ریال علاوه بر خوراك و پوشاك استفاده و پس از طی دوره یکساله بدرجه تروهباندومی مفتخر و از حقوق و مزایای معادل ۲۰۵۰۰ ریال و در صورت طی دوره های چترباز و تکاور و تخصص ویژه از حقوق و مزایای معادل۲۴۰۰۰ ریال بهرمند میگردند ضمنا علاوه بر حقوق ومزایای فوق از امتیازات دیگری مانند ۲ماه حقوق پاداش درسال دفترچه خواربار با تخفیف قابل ملاحظه‌ای ـ دفترچه بهداشت رایگان به تعداد افراد تحت تکفل ـ دفترچه پس انداز بانک سپه که ماهیانه برابر مبلغ پس انداز سهمیه وزارت جنگ به حساب وی منظور و پس از باز خریدی و یا بازنشستگی اندوخته قابل توجهی بوی‌تعلق میگیرد.
واجدین شرایط با در دست داشتن‌مدرك تحصیلی و شناسنامه عکس‌دار و ۶ قطعه عکس ۶×۴ همه روزه بجز ایام تعطیل به آجودانی گارد جاویدان شاهنشاهی واقع در تهران بادگان لویزان مراجعه نمایند.
م‌الف ۱۶۱۲۳
گارد جاویدان شاهنشاهی

IDI

استخدام منشی

دوشیزه یابانو مسلط به‌تایپ‌فارسی و انگلیسی با حداقل دو سال سابقه کارو آشنا بزبان انگلیسی مور داحتیاج فوری استازواجدین شرایط تقاضادارد باتلفن های ۳۹ـ۹۷۷۰۳۵ با کارگزینی کارخانجات آی‌دی‌آی تماس حاصل فرمایند.

شرکت سهامی زمزم مرکزی‌افراد واجد شرایط زیر را در طهران و شهرستانها بهمکاری دعوت مینماید:

۱ـ لیسانسیه شیمی برای خدمت در کارخانه پپسی‌کولا گرگان ۱ نفر
۲ـ فارغ‌التحصیل انستیتو تکنولوژی‌دررشته برق ومکانیك برای طهران، اهواز، گرگان کرمانشاه، تبریز. ۵ نفر
۳ـ لیسانسیه حسابداری یا معلوماتی معادل آن‌برای‌ریاست‌حسابداری کارخانه‌پپسی‌کولا تبریز ۱ نفر
۴ـ کارمند آشنا به‌امور کارگزینی‌وحسابداری حداقل تحصیلات دیپلم کامل‌متوسطه برای‌طهران ۱نفر
سن داوطلبان ردیف ۱و۲و۴ نباید از سی و پنج و ردیف ۳ از چهل‌وپنج بیشتر باشد وکلیه داوطلبان خدمت زیر پرچم راانجام و یا معافیت غیرپزشکی داشته باشند.
داوطلبان واجد شرایط به‌شرکت سهامی‌زمزم مرکزی اداره سازمان و آموزش واقع در محوطه کارخانه شیشه‌سازی مینا کیلو متر ۱۱ جاده مخصوص‌کرج مراجعه فرمایند.

شرکت سهامی زمزم مرکزی
اداره سازمان وآموزش

نیروی دریائی شاهنشاهی آگهی استخدام

۱۱۲۵۴رغ
نیروی دریائی شاهنشاهی تعدادی غیر نظامی با تخصص‌های‌مشروحه زیرجهت خدمت در مرکز و پایگاه‌دریائی بندرعباس با حقوق و مزایای مکفی استخدام مینماید، داوطلبین واجد شرایط، میتوانند جهت کسب اطلاعات بیشتر حداکثر تا تاریخ۱۸ آبان ۵۴ همه روزه باستثناء پنجشنبه هاو ایام تعطیل به معاونت پرسنل مدیریت استخدام) نیروی دریائی شاهنشاهی واقع درخیابان‌سپهبدزاهدی جنب مسجدالرحمن مراجعه نمایند.
تخصص های مورد نیاز:
۱ـ بنا ساختمان.
۲ـ لوله‌کش.
۳ـ متصدی تهویه مطبوع وشوفاژ.
۴ـ جوشکار.
۵ـ سرپرست سیستم فاضلاب. بنزینی.
۶ـ تعمیرکار موتور های دیزل و
۷ـ متصدی پمپ آب.
۸ـ تعمیرکار وسائل مهندسی.
۹ـ راننده پایه یکم و ۲ همگانی.
۱۰ـ متخصص برق فشار قوی.
۱۱ـ سیم کش ساختمان.
۱۲ـ قفل‌ساز.
شرایط عمومی استخدام:
۱ـ تابعیت دولت شاهنشاهی ایران.
۲ـ متدین بیکی از ادیان (اسلام. مسیحی، کلیمی، زردشتی).
۳ـ داشتن معافیت‌یابرگ خاتمه‌خدمت وظیفه.
۴ـ داشتن مدرک تحصیلی ششم ابتدائی یابالاتر.
م‌الف ۱۶۴۹۷ ۱ـ۵ آ ـ ۳۵۲۵۷

نیروی دریائی شاهنشاهی آگهی استخدام

شماره ۱۱۲۵۴رغ
نیروی دریائی شاهنشاهی تعدادی غیر نظامی با تخصص های مهندس (تاسیسات «مکانیك، برق» راه‌و ساختمان. شهرسازی. بندرسازی) فوق لیسانس (بازرگانی، آرشیتکت، راه و ساختمان. نقشه برداری. آب و فاضلاب. الکترونیک. الکترونکنیک) لیسانس (مدیریت، زبان انگلیسی، علوم، علوم اداری، حقوق، حسابداری، مترجمی، شیمی، اقتصاد «تغذیه») ماشین نویس. رسام. کتابدار. راننده پایه ۱و۲ همگانی را با حقوق و مزایای مکفی استخدام مینماید.
داوطلبین میتوانند برای کسب اطلاعات بیشتردر ساعات اداری به مدیریت استخدام واقع در خیابان سپهبد زاهدی جنب مسجدالرحمن مراجعه نمایند.
م‌الف ۱۶۴۹۶
۱ـ۶ آ ـ ۲۵۳۵۸

اجتماعی

گفت‌وشنود با ۳ خانمی که به‌تازگی معاون‌وزیر آموزش وپرورش شده‌اند

۳ زن، از آشپزخانه تا میز معاونت وزیر!

اشاره :
زنها، تاکنون در زمینه‌های اجتماعی، فرهنگی، سیاسی و اقتصادی مسئولیت‌های خطیر و مهمی به‌عهده گرفته‌اند ، همگام با مردان در پیشبرد هدفهای کشور کوشیده‌اند : بدینگونه ، زن ایرانی نشان داده است که شایستگی تصدی ، تمامی مسئولیت‌هائی راکه‌سالها بعنوان «مسئولیت های مردانه» شناخته شده بود و زنها به حریم آن راه نداشتند، دارد.

از جمله زنانی که در حال حاضر مسئولیت بزرگی در زمینه فرهنگی کشور دارند، می‌توان سه معاون جدید وزارت آموزش و پرورش را نام برد، که هرسه «زن» هستند.

راستی، زنی که معاون وزیر است، چه مراحلی راطی کرده تابه‌این مقام رسیده است ؟ و اکنون ، در اداره چه می‌کند ؟ در خانه چه می‌کند ؟ مسائل زندگی زناشویی‌اش را چگونه با مسئولیت‌های خانوادگی‌اش تطبیق می‌کند ؟ چه عقایدی دارد، مسائل گوناگون زندگی از دیدگاه او چگونه است ؟ و ...

یکی از گزارشگران ما، در گفتگو با این سه خانم معاون وزیر ، کوشیده است تا پاسخ این پرسش‌ها را پیدا کند.

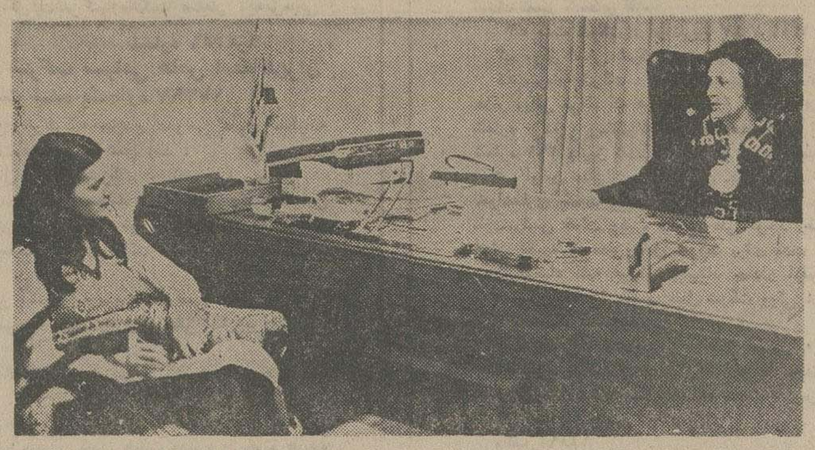

ملکه طالقانی معاون پارلمانی آموزش و پرورش در گفتگوئی با اطلاعات از موفقیت ها و خاطره‌اش سخن می‌گوید .

ملکه طالقانی

ملکه طالقانی ، معاون‌پارلمانی وامور شورا های مناطق وزارت آموزش و پرورش‌درموردچگونگی تحصیلاتش گفت : دوره ابتدائی را در دبستان منیژه در (سرپل امیربهادر امیریه) و سه سال اول دبیرستان درمدرسه پروین اعتصامی (قلعه مرغی امیریه) گذراندم .

دربایان سیکل اول متوسطه زمانیکه بیش‌ازپانزده سال‌نداشتم ازدواج کردم و پس از یکسال نخستین ثمره‌ازدواج ما بدنیاآمد. بزرگترین فرزندم دختر است ودر رشته زبانشناسی فوق لیسانس دارد و دومین فرزندم ، پسر است ودرحال حاضر دررشته مکانیک وانرژی آب در آمریکا تحصیل میکند. نوزده‌ساله بودم که بنا به تشویق شوهرم دوباره روپوش مدرسه پوشیدم وبرای‌ادامه‌تحصیل راهی مدرسه شدم کلاس دوبازده را در دبیرستان ناموس گذراندم . وآنگاه از دبیرستان شاهدخت تهران دیپلم ادبی گرفتم . پس‌از گرفتن دیپلم بلافاصله‌وارد دانشکده ادبیات شدم ودرسال تحصیلی ۳۳ ـ ۳۲ دررشته زبان وادبیات فارسی لیسانس‌ودرسال ۴۱ بدریافت درجه دکترا نایل شدم تشویق‌ها وکمکهای شوهرم از شروع مجدد درس تازمان تحصیلات عالی دانشگاهی همواره بامن بودبخاطر دارم که او مدتها بعداز ازدواج بمن میگفت که به تحصیل ادامه دهم من چون دلم میخواست یک خانه‌داربا‌شم تصور میکردم درس مانع هدفم میشود بنابراین حرفها و تشویق های اورا زیاد جدی نمیگرفتم تا اینکه روزی اودست به اعتصاب‌زد . ظهر وقتی‌بخانه‌آمد نه‌توجهی به مرتب وتمیزبودن خانه کرد و نه برای صرف غذا سرمیز آمد. یادم میاید آنروز میزرا با شوق فراوانی باچند غذا وسالاد آراسته بودم ، غذای اصلی آن روز کتلت بود. اما شوهرم هیچ توجهی نکرد و پاکتی را باز کرد ومحتوای آنرا که نان و پنیر بود بیرون آورد و شروع بخوردن‌کرد ودربرابر اعتراض من فقط گفت بوی غذا ها عالی است ، میزهم خیلی زیبا چیده شده اما «من و نان و پنیر تو وروپوش‌مدرسه » واز آنزمان من روپوش مدرسه پوشیدم و به مدرسه رفتم .

از دبیری تا معاونت

ازسال ۱۳۴۵ خدمت در فرهنگ را آغاز کردم و تا سال ۱۳۴۲ دبیردبیرستان‌انوشیروان‌دادگر بودم ودراین سال خانه‌مسکونی‌مان را به مدرسه تبدیل‌کردم و ازآنجا که محیط مناسبی برای بچه‌ها بوجود آورده بودم آن مدرسه موفقیت زیادی کسب کرد .

درسال ۱۳۴۶ از طرف مردم تهران به‌مجلس‌موسسان‌سوم‌رفتم و درسال ۱۳۴۸ عضو شورای عالی ورزش مدارس کشور شدم . در سال ۱۳۵۰ از طرف مردم تهران بنمایندگی مجلس شورای ملی انتخاب شدم ضمنا از سال ۱۳۴۸ دردانشسرایعالی (دانشگاه‌تربیت معلم) تدریس میکردم ، پس از آن حکم مشاورت وزیر آموزش و پرورش راگرفتم .

وظیفه مادری

از خانم طالقانی درمورد فرزندانش و چگونگی تحصیلات و تربیت آنها پرسیدم گفت :

من هیچگاه نگذاشتم که‌فعالیت های اجتماعی و تحصیلی من‌مانع ازآن شود که وظایف همسری و مادری خود را فراموش کنم‌البته ناگفته نماند که در این میان‌مادرم در موفقیت من و فرزندانم کمک موثری بود . گذشته از دوفرزند اولم که تحصیلات عالی دارند ، پسر سوم من در امریکا دررشته متالوژی تحصیل کرده‌است و همچنین دررشته مدیریت صنعتی فوق‌لیسانس دارد و چهارمین‌فرزند من‌که دختر است درحال حاضر دررشته مدیریت اقتصادی‌درامریکا تحصیل میکند .

من کارهای هنگی را طوری تنظیم میکردم که اشکالی درکار هایش‌نیاید وتابستانهاحتی ترتیب تهیه لباسهای عید نوروز آینده‌را میدادم و همه را شخصامیدوختم‌ـ گذشته از این بچه‌ها را تا یکسال خودم شیر داده‌ام . زیرا عقیده داشتم که تحصیل من‌نباید باعث شود که بودجه خانواده برای مصارفی غیر ضروری خرج شود .

تساوی زن ومرد

خانم طالقانی در مورد تساوی زن و مرد گفت بنظر من زن و مرد مکمل یکدیگرند . اما زنها باید اجازه دهند که‌بخاطر آرامش خانواده حس حاکمیتی که در مرد وجود دارد ارضاء شود . او همچنین گفت بنظر من‌مابه‌بسیاری از آزادیها دست یافته‌ایم و بعضی از قید وبندهایی هم که هنوز بر دست‌وپای زن ایرانی است طولی نخواهد کشید که از بین خواهد رفت .

باهره فرهنگ

باهره فرهنگ معاون امور اجتماعی ورفاهی وزارت آموزش‌و پرورش کرمانی است دوره های ابتدائی و سیکل اول متوسطه را در مدارس کرمان گذرانده و از دبیرستان رضاشاه کبیر(نورپخش سابق) در تهران دیپلم متوسطه گرفته است . او پس‌از اخذ دیپلم وارد دانشکده علوم دانشگاه‌تهران شده ودر سال ۱۳۳۰ دررشته فیزیک بدریافت درجه لیسانس‌نائل شد و در همین‌سال باستخدام وزارت آموزش و پرورش درآمده است و در حال حاضر بیست و پنجمین سال خدمات فرهنگی خویش را می گذراند .

معاون جدید امور اجتماعی ورفاهی آموزش و پرورش در ۱۳۳۲ ازدواج کرده است وچهار دختر دارد او درسال ۱۳۳۳ نخستین فرزندش را بنام شهره بدنیاآورد . شهره دانشجوی‌رشته فیزیک است و تا دوماه دیگراولین نوه خانم فرهنگ را بدنیا میاورد.

شهپر دومین‌دختر دیگرخانم فرهنگ متولد ۱۳۳۶ دانشجوی‌سال اول رشته فیزیک دانشگاه ملی است سومین دختر خانم معاون طرفه‌نام دارد که ۱۶ ساله است و سال دوم نظری‌رشته‌ریاضی‌فیزیک را میگذراند . و آخرین فرزند خانم‌فرهنگ‌آرمیتا‌یازده‌سال‌دارد وشاگرد کلاس اول راهنمایی است .

او درمورد چگونگی‌فعالیتهای اجتماعیش باوجود مسئولیت مشکل مادر و همسر بودن گفت :

شاید اگر شوهرم «همراهم» نبود من هیچ‌فعالیتی‌نمیتوانستم داشته باشم و کمکهای او راهگشای من درپیمودن‌راههای پیشرفت بود .

من و او زندگی را به کمک فرزندانمان برنامه ریزی می‌کنیم و زندگی ما از یکدیگر جدا نیست‌و حتی درجدی‌ترین مسایل زندگی به بچه‌ها حق شور و اظهار نظر میدهیم‌باین دلیل آنها خود را از ما جدا نمیدانند ، و اگر وقت‌کمتری صرف آنها بشود دلگیر و ناراحت نمی‌شوند .

فخرالسادات امین

دختر بچه ریز نقش‌وکوچک اندامی که همیشه شاگرد اول مدرسه بود و پدرش ترجیح میداد که او هرکلاس را دو سال بخواند تا ضعیف نشود و تا دیروقت بیدار می‌نشستم و کارهای درسی‌ام را انجام میداد من هیچ روز یا حتی ساعتی رابخاطر نداشته‌که بیکار بوده باشم و از این نظر هیچ ناراحت نیستم .

در زندگی اگر تفاهم وجود داشته باشد بطور حتم‌مشکلی پیش نمی‌آید و زن وشوهر اگر یکدیگر را خوب درک کنند هیچگاه‌ناراحتی بوجود نمی‌آید . خوشبختانه همسر امروز یکی از سه خانم معاون وزارت آموزش و پرورش است .

خانم فخرالسادات امین ـ که اصفهانی است چهل سال دارد و دارای سه فرزند است . تحصیلات ابتدائی و قسمتی از متوسطه را در دبستان و دبیرستان بهشت آئین اصفهان طی کرده و بقیه تحصیلات متوسطه و عالی را درانگلستان گذرانده است. او لیسانس‌تعلیم تربیت از موسسه تعلیم وتربیت لندن است و در رشته تحقیقات و مطالعات اجتماعی ازدانشگاه تهران فوق لیسانس دارد و باخذ گواهی آمار از موسسه آمار شناسان انگلستان نیز نایل شده است .

سوابق شغلی او را میتوان از استخدام در وزارت‌آموزش و پرورش بسمت دبیر درسال ۱۳۳۶ آغاز کرد : او درسال ۱۳۳۸ به دانشسرایعالی منتقل شد و تا زمان‌حاضردردانشگاه تربیت معلم ، آمار و سنجش های تربیتی تدریس می‌کرد.

خانم امین در فروردین ۱۳۳۶ پس از اخذ لیسانس ازدواج کرده و دو دختر بنام‌های نیلوفر و نگار ویک پسربکسال ونیمه بنام علی دارد . نیلوفر ۱۷ سال دارد و در امریکا درس میخواند و نگارشاگرد کلاس اول نظری در تهران است .

تحصیل وخانه‌داری

ازخانم‌امین‌پرسیدم باوجود داشتن همسر و فرزند ادامه تحصیل و کار برای شمامشکل نبود ؟ او گفت : باوجودیکه درخانه همیشه کسی بوده که در کارها بمن کمک کند باهمه اینها من همیشه گرفتار بودم و من که هیچگاه بازدارنده من از فعالیت نبوده و همیشه در فعالیتهای تحصیلی و اجتماعی مشوق‌من بوده‌است من بخاطر خوبیهای شوهرم همیشه از او ممنون هستم زیرا اگر او طور دیگری بود مسیر زندگی من تغییر میکرد و در زندگی موفقیتی‌نداشتم.

او در مورد نگهداری‌بچه‌ها گفت : کلیه کارهایی را که به پرورش وتربیت‌بچه‌ها مربوط باشد شخصا انجام داده‌ام ولی هیچوقت نتوانسته‌ام بکارهایی از قبیل آشپزی یابه‌رفت‌وروب و شستشو بپردازم .

در مورد تساوی حقوق‌زن و مرد خانم امین میگوید :

خوشبختانه در دهه اخیر اجتماع شغل معلمی رادر هر سطحی برای زن پذیرفته‌است و در حال حاضر اجتماع ما بخوبی میداندکه‌زن‌معلم خیلی خوبی میتواند باشد .

ولی‌با همه‌اینها زنان‌اجتماع ما هنوز کلیه حقوقی را که دارند نگرفته‌اند . زن ایرانی نباید از قبول‌مسئولیت‌بهراسد و بایستی‌با شایستگی وتجربه کافی فعالیتهای مفیدی‌درزمینه های گوناگون داشته باشد و باعث خوشوقتی‌است‌که بگویم زنان ایران بعدازاعطای‌حقوق سیاسی و اجتماعی‌خیلی خوب شایستگی‌شان را نشان‌دادند.

از خانم امین پرسیدم عده‌ای از مردم فکر میکنند که شرکت زن در اینگونه فعالیتها معمولا باعث از بین رفتن کانون های گرم خانواده است نظر شما چیست ؟

گفت : اگرزندگی‌روی‌برنامه ریزی صحیح باشد بهیچوجه کانون گرم خانواده ها بهم نمیخورد بنظر من حیف است که ازوجودخانمهای‌تحصیلکرده و متخصص درمملکت استفاده نشود .

البته همانطوریکه گفتم‌اینکار بهیچوجه نباید مانع از پیوند های محکم خانواده شود و بطور حتم زندگی خانوادگی و راحتی شوهر و فرزندان در درجه اول اهمیت برای هر خانم باید باشد .

★ باهره فرهنگ معاون امور اجتماعی و رفاهی وزارت‌آموزش و پرورش : کمکهای شوهرم راه گشای من در پیمودن‌راه های پیشرفت بود .

فخرالسادات امین ،معاون امور آموزشی وزارت آموزش‌و پرورش : زنان‌ایرانی بعدازاعطای حقوق سیاسی و اجتماعی به آنها شایستگی خود را بخوبی نشان داده‌اند .

نیازمندیهای اطلاعات تلفنی آگهی می‌پذیرد

۳۱۱۲۱۹-۳۱۱۲۲۵-۳۱۱۲۲۷-۳۱۱۲۲۴
۳۱۱۲۲۹-۳۱۱۲۳۰-۳۱۲۴۱۳-۳۱۱۲۳۵

آگهی استخدام

شرکت پرسی‌گاز تعدادی راننده‌پایه‌دوشخصی و نیز تعدادی کمک‌راننده را که با سواد و دارای معافیت قانونی نظام‌وظیفه بوده و بتوانند تضمین مکفی بسپارند جهت خدمت در تهران با حقوق‌و مزایای کافی استخدام می‌نماید .

داوطلبان لطفا به کارگزینی شرکت واقع‌در شاه‌آباد (پهلوی‌نو) کیلومتر ۵ جاده قدیم کرج جنوب کارخانه شیرپاستوریزه مراجعه فرمایند .

آگهی تجدید حراج (نوبت‌اول)

اتحادیه شهرداریهای کشور یکدستگاه جیپ استیشن «آهو» مدل ۱۳۴۶ را ازطریق حراج بفروش میرساند تاریخ حراج روز دوشنبه ۵۴٫۹٫۱۰ ساعت ۱۰ صبح‌در محل پارکینگ اتحادیه واقع‌درخیابان ویلای‌شمالی خیابان هوریار پلاک ۶ خواهد بودوعلاقمندان میتوانند همه‌روزه بین‌ساعات اداری جهت‌مشاهده اتومبیل به‌نشانی بالامراجعه نمایند. درقبال فروش اتومبیل‌وجه نقد دریافت خواهدشدو هزینه آگهی وکارشناسی‌و سایرهزینه های متعلقه‌به‌عهده خریدار میباشد. اتحادیه شهرداریهای کشور دررد یاقبول پیشنهادات مجاز خواهد بود.

اتحادیه شهرداریهای کشور

اونیورسال

شرکت سهامی خاص

افراد زیر را به همکاری دعوت مینماید :

۱ـ یک نفر جهت تصدی فروش شهرستان
۲ـ چند نفر بازاریاب جهت تهران و یا شهرستان
۳ـ چند نفر دیپلمه ریاضی جهت حسابداری
۴ـ چند نفر طراح قالب و نقشه‌کش فنی
۵ـ راننده پایه یکم
۶ـ راننده پایه دوم شخصی جهت توزیع گاز

داوطلبان به محل کارگزینی شرکت واقع در انتهای سیمتری نارمک خیابان چهل جنب دانشکده علم وصنعت مراجعه فرمایند .

قابل‌توجه تجار ووارد‌کنندگان کالا

سازمان‌فوریو باکادر وسیع وسلزمن‌های مجرب آماده برای معرفی و فروش کالاهای شما می‌باشد ۶۶۳۳۳۱

نیروی دریائی شاهنشاهی

آگهی استخدام

شماره : ۱۱۰۵۴رغ

نیروی دریائی شاهنشاهی به تعدادی پیشخدمت که سابقه‌کار پیشخدمتی بخصوص در امور سر و غذاداشته باشند نیاز دارد :

داوطلبین واجد شرایط میتوانند جهت کسب اطلاعات بیشتر و استخدام همه روزه باستثناء پنجشنبه و روز های تعطیل از ساعت ۸ الی ۱۵٫۳۰ بمعاونت پرسنل (مدیریت استخدام) واقع در خیابان سپهبد زاهدی جنب مسجدالرحمن مراجعه نمایند .

م الف ۱۶۴۹۸
۱ـ۳ آ ـ ۳۵۲۵۹

استخدام ماشین‌نویس

یك شرکت نیمه دولتی تعدادی خانم مسلط‌به ماشین نویسی فارسی‌ولاتین را استخدام می نماید . متقاضیان از ساعت ۷٫۳۰ الی ۱۵٫۳۰ایام هفته به خیابان آریامهر روبروی کاج نبش کوچه ششم طبقه چهارم ساختمان‌بانك ملی مراجعه فرمایند .

نیروی دریائی شاهنشاهی

آگهی استخدام

نیروی دریائی شاهنشاهی تعدادی پزشك متخصص پوست جهت خدمت در بندر پهلوی احتیاج دارد داوطلبین میتوانند جهت کسب اطلاعات بیشتر و تعیین میزان حقوق همه روزه باستثناء پنجشنبه و روزهای تعطیل از ساعت ۸ الی ۱۵٫۳۰ بمعاونت پرسنل (مدیریت‌استخدام نیروی دریائی شاهنشاهی مراجعه نمایند)

یک کارخانه‌تولیدی بزرگ‌واقع‌درجاده‌ساوه به‌افرادزیر نیازمنداست

۱ـ جوشکار برق درجه‌یك
۲ـ آهنگر درجه یك
۳ـ انباردار با سابقه کار در کارخانه‌تولیدی

از متقاضیان خواهشمند است با دردست داشتن معافی و مدارك خود به جاده‌ساوه‌کیلومتر ۱۰ بعداز ایستگاه گل‌صحرا کارخانه شرکت سهامی صنعتی مدرن تکنیك مراجعه نمایند .

IDI

کارخوب

باپیشرفت‌جالب‌درمحیطی‌مناسب

برای‌خانمهاوآقایان

کارخانجات‌داروسازی‌آی‌دی‌آی

عده‌ای دوشیزه و بانو را جهت قسمتهای بسته‌بندی و عده‌ای کارگر ساده مردرابرای قسمتهای مختلف کارخانه با : برخورداری کامل از سلامتی .

داشتن برگ پایان خدمت‌یامعافیت دائم از خدمت وظیفه عمومی

معلومات حداقل چهارم بتدائی یا گواهینامه‌پایان پیکار با بیسوادی را استخدام مینماید .

متقاضیان همه‌روزه بین ساعات ۸ الی ۴٫۵ بعدازظهر به آدرس کیلومتر ۱۴ جاده مخصوص کرج مقابل کارخانجات باطری‌سازی ری او واك مراجعه نمایند

شرکت ملی ذوب آهن ایران

آگهی استخدام

شرکت‌ملی ذوب‌آهن‌ایران تعدادی پزشک عمومی راکه موانع استخدامی نداشته باشند برای خدمت در واحدهای معدنی و اکتشافی کرمان و شاهرود باحقوق مکفی استخدام می‌نماید. از داوطلبان خواهشمند است مدارک لازم باداره کارپابی و استخدام ین شرکت واقع در میدان کاخ خیابان ابتهاج شماره ۱۶ مراجعه فرمایند.

م الف ۱۴۸۹۸

شرکت ملی ذوب آهن ایران

(آگهی)

دعوت مجمع عمومی فوق‌العاده شرکت جنرال مکانیك ـ سهامی خاص

جلسه مجمع عمومی فوق‌العاده شرکت‌جنرال مکانیك ـ سهامی خاص، ساعت ده‌صبح‌یکشنبه بیست‌و سوم آذرماه ۱۳۵۴ در محل دفتر شرکت واقع در خیابان تخت‌جمشید خیابان کیوان‌ـ شماره ۶۷، تشکیل میشود .از عموم صاحبان سهام شرکت دعوت میشود که شخصا یاوکیل و نماینده صاحب سهم (بادردست‌داشتن وکالت نامه قانونی)در جلسه مجمع حضوربهمرسانند.

موضوع جلسه :

۱ـ اخذ تصمیم در موردتغییر بعضی ازمواد اساسنامه .
۲ـ مذاکره و اخذ تصمیم در مورد افزایش سرمایه
۳ـ اتخاذ تصمیم در مورد تبدیل سهام بی‌نام به‌بانام.

مدیر عامل شرکت جنرال مکانیك ـ سهامی خاص

۱ـ۲ آ ـ ۳۵۷۱۱

آگهی استخدام

اداره آجودانی ستاد بزرك‌ارتشتاران برای تامین‌کادردرجه‌داری رسته های مختلف جهت ادارات و یکانهای مقیم تهران باشرائط و امتیازات زیر داوطلب می‌پذیرد .

الف ـ شرایط

۱ـ تابعیت دولت شاهنشاهی
۲ـ متدین بیکی ازادیان(اسلام. مسیحی . کلیمی . زرتشتی)
۳ـ داشتن گواهی نامه قبولی سوم متوسطه یاسوم راهنمائی (دارندگان مدرك تحصیلی بالاتر درصورت تساوی سایر شرایط حق تقدم خواهند داشت)
۴ـ داشتن صحت مزاج و تناسب اندام برطبق گواهی بهداری نیروی زمینی شاهنشاهی .
۵ـ سن بین ۱۷ تا ۲۵ سال
۶ـ نداشتن پیشینه کیفری
۷ـ نداشتن همسر و کسان تحت تکفل
۸ـ حداقل قد ۱۶۰ سانتیمتر

ب ـ امتیازات .

۱ـ داوطلبین درطول‌مدت‌یکسال تحصیل درآموزشگاه گروهبانی شبانه روزی بوده وهزینه‌خوراك و پوشاك وزیست آنان بعهده ارتش شاهنشاهی می‌باشد وماهیانه۶۵۰۰ ریال بعنوان کمك هزینه تحصیل پرداخت میگردد .

۲ـ دانش‌آموزان در صورت موفقیت پس از طی دوره به درجه گروهبانددومی مفتخر واز ۱۲۶۰۰ ریال حقوق ثابت و همچنین مزایای فوق‌العاده شغلی مربوطه استفاده مینمایند داوطلبین‌برای کسب‌اطلاعات بیشتر وثبت‌نام همه‌روزه (باستثنای روزهای پنجشنبه و جمعه) ازساعت ۱۰ صبح تا ۱۲ بادردست داشتن گواهینامه تحصیلی وشناسنامه‌عکس دار ودوقطعه عکس از تاریخ نشر آگهی الی بیست وهشتم آبانماه باداره آجودانی ستادبزرك‌ارتشتاران‌واقع درجاده قدیم شمیران چهارراه قصر مراجعه نمایند . م الف ۱۶۱۲۴

آگهی‌های رسمی شرکتها: ● تأسیس شرکتهای جدیدالتأسیس ● تغییرات اساسنامه شرکتها ● افزایش سرمایه ● تصمیمات جدید ● انحلال

آگهی تاسیس شرکت سرمایه گذاری ملی ایران (سهامی عام)

خلاصه اظهارنامه و اساسنامه شرکت سرمایه‌گذاری ملی ایران (سهامی عام) که در تاریخ ۵۴٫۸٫۸ تحت شماره ۲۳۲۰۶ دراین اداره بثبت رسیده ودر تاریخ ۵۴٫۸٫۸ از لحاظ امضاء ذیل ثبت تکمیل گردیده برای اطلاع عموم درروزنامه رسمی وروزنامه کثیرالانتشار اطلاعات ـ کیهان ـ رستاخیز آگهی میشود .

۱ـ موضوع شرکت : ۱ـ معامله سهام شرکت های صنعتی مشمول برنامه گسترش مالکیت صنعتی ۲ـ معامله سهام دولت و موسسات سازمان هاو شرکت‌های دولتی در شرکتهای خصوصی ۳ـ معامله سهام شرکت های دولتی وابسته بدولت ٤ـ معامله سهام شرکت های تولیدی ٥ـ معامله سهام بانکها و شرکت های بیمه و موسسات اعتباری ٦ـ معاملات اوراق قرضه ۷ـمعامله سهام شرکت هائی که‌از طریق بورس تهران عرضه میشود۸ـ فروش سهام شرکت درحدود مصوبات هیئت مدیره بافراد و گروه های اجتماعی مختلف ۹ـ انتشار اوراق قرضه براساس پیشنهاد هیئت مدیره و تصویب مجمع عمومی ۱۰ـ اخذوام یا اعتبار از بانکهاو موسسات اعتباری داخلی یا خارجی تایک برابر مجموع سرمایه واندوخته های شرکت ۱۱ـ مبادرت به‌کلیه عملیات مجازی که‌بطور مستقیم یا غیرمستقیم برای تحقق هدفهای‌شرکت لازم یامفید بوده‌یادرجهت اجرای‌موضوع شرکت ضرورت داشته باشد .

۲ـ مدت شرکت : از تاریخ ۵۴٫۸٫۸ بمدت نامحدود .

۳ـ مرکز اصلی شرکت : تهران خیابان تهران بانک مرکزی ایران خیابان فردوسی .

٤ـسرمایه شرکت‌مبلغ ده‌هزار میلیون ریال نقدی کلیه مبلغ اسمی سهام بموجب‌چند فقره گواهی بحساب شماره ۷۹۸۷۹ بانک ملی ایران شعبه مرکزی واریز گردیده است .

٥ـ اولین مدیران و دارندگان حق امضاء : مدیران شرکت ۱ـ بانک مرکزی ایران ۲ـ بیمه مرکزی ایران ۳ـ بانک ملی ایران . ٤ـ بانک توسعه صنعتی و معدنی ایران ٥ـ بانک توسعه‌کشاورزی ایران ٦ـ شرکت سهامی بیمه ایران ـ آقای منوچهر پرتو ـ آقای احمد ضیائی ـ آقای منوچهر آگاه ـ اشخاصیکه حق امضاء دارند هریک اعضای هیئت عامل باتفاق‌مدیر عامل یا نماینده آنها .

٦ـ اختیارات مدیر عامل : آقای خسروشهابی مدیرعامل اختیارات مدیر عامل ـ مدیر عامل دارای اختیارات مندرج در بند های ۱ـ٤((باستثنای نصب و عزل مدیر عامل٦و۷و۸ و۱۰و ۱۱و ۱۲ و۱۵ و۱٦ و۱۷ ماده ٤٤ اساسنامه میباشد .

۷ـ بازرس اصلی و علی‌البدل : بازرس اصلی آقای منوچهر ملکیان ـ بازرس علی‌البدل آقای احمد فاطمی .

مدیر کل ثبت شرکت‌ها و مالکیت صنعتی یحیی مدنی
م‌الف ۱٦۷۹۷

آگهی تغییرات در شرکت سهامی خاص قند شازند ثبت شده بشماره ۱۱۵۹۲

طبق صورت‌جلسه مورخ ۵۴٫۷٫۱ مجمع‌عمومی فوق‌العاده شرکت سهامی خاص شازند تصمیمات زیر در شرکت نامبرده اتخاذ شده است.

۱ـ ماده ٤۹ اساسنامه بشرح مندرج درصورت جلسه اصلاح گردیدو تصویب شد.

۲ـ آقایان علی کاشانچی‌و حسن کاشانچی واسماعیل رهبری بسمت اعضاء اصلی هیئت‌مدیره وآقای علی‌اکبر عقیلی بسمت‌عضو علی‌البدل هیئت‌مدیره برای مدت دوسال وآقای مهندس بهرام شهیدی فردی بسمت بازرس اصلی وآقای محمدعلی سلیمانلو بسمت بازرس‌علی‌البدل برای مدت یکسال انتخاب شدند.

۳ـ روزنامه اطلاعات جهت‌درج‌آگهی های شرکت‌تعیین شد.

٤ـ بانک‌توسعه صنعتی و معدنی‌ایران ٥ـ بانک‌توسعه‌کشاورزی رئیس هیئت‌مدیره ومدیرعامل وآقای حسن کاشانچی بسمت نایب رئیس هیئت‌مدیره وآقای علی‌اکبر عقیلی بسمت قائم‌مقام مدیرعامل برگزیده شدندو مقرر گردید حق‌امضاء بشرح‌ماده ٤۹ اساسنامه با دوامضاء ازسه‌نفر اعضاء اصلی ویایکنفر عضو اصلی باتفاق عضو علی‌البدل هیئت‌مدیره متفقا وبامهر شرکت باشد.

م‌الف ۱٦۸۹٦

اداره کل ثبت شرکتها و مالکیت صنعتی

آگهی تصمیمات شرکت سهامی خاص دیسك ایران ثبت شده ۱۲٦۷۰

بموجب صورت‌جلسه مجمع عمومی عادی مورخ۵۴٫۱۲٫۱۲ اولا ترازنامه سال مالی۵۳ شرکت‌به تصویب رسید ثانیا خانم فرنگیس نطاق بسمت بازرس‌اصلی‌و آقای‌کریم‌هامی‌زاده بعنوان بازرس‌علی‌البدل برای مدت یکسال انتخاب شدند ثالثا روزنامه اطلاعات جهت درج آگهی های شرکت‌تعیین شد.

آ ـ ۳۵۷٤۱ **مدیر کل ثبت‌شرکتهاومالکیت صنعتی ، یحیی‌مدنی**

آگهی تغییرات شرکت سهامی خاص توزیع آهنهای ساخت ایران‌ثبت شده بشماره ۱۲۸۲٦

برابر صورت‌جلسه مورخ ۵۴٫۲٫۲٤ مجمع عمومی عادی شرکت‌مذکور ۱ـ ترازنامه‌سال ۵۳ شرکت‌بتصویب رسید۲ـ روزنامه اطلاعات جهت درج آگهی‌های شرکت‌تعیین گردید۳ـ آقای مهدی‌خاله‌اوغلی بسمت بازرس اصلی وخانم احترام سادات تقوی‌حسینی بسمت بازرس‌علی‌البدل برای مدت یکسال انتخاب گردیدند ٤ـ آقایان ناصر اربابیان محمد علی اربابیان و احمد اربابیان بسمت اعضاء اصلی هیئت مدیره‌وبانو محترم اعطائی بسمت علی‌البدل هیئت‌مدیره برای مدت دوسال‌انتخاب گردیدند که‌آقایان ناصر اربابیان بسمت رئیس هیئت‌مدیره محمدعلی اربابیان بسمت مدیرعامل شرکت انتخاب شدند.

م‌الف ۱٦۸۹۳ **مدیر کل ثبت‌شرکتهاومالکیت صنعتی ، یحیی‌مدنی**

شماره ۲۲۵٦٫٦

آگهی تغییرات در شرکت سهامی خاص اسکاندیران ثبت شده بشماره ۱۷۳۹۷

برابر تصمیم مورخ ۵۴٫۸٫۸ مجمع عمومی عادی سالیانه تغییرات زیر در شرکت مذکور به عمل آمد :

۱ـ ترازنامه سال ۱۳۵۳ شرکت به تصویب رسید.

۲ـ آقایان مهندس حسن محمد هاشمی ـ مهندس‌حسین بزرگ‌نیا ـ مهندس فرامرز سیاوش و خانم هایده یزدان بخش (افشار) به سمت اعضای هیئت مدیره برای مدت دو سال انتخاب گردیدند .

۳ـ آقای فرامرز آشور به سمت بازرسی اصلی و آقای محمد سمیعی اصفهانی به سمت بازرس علی‌البدل برای مدت یکسال انتخاب شدند .

٤ـ روزنامه اطلاعات جهت درج آگهی‌های مربوط به شرکت تعیین شد .

٥ـ طبق تصمیم مورخ ۵۴٫۸٫۸هیئت‌مدیره آقای مهندس حسن محمد هاشمی به سمت رئیس هیئت مدیره و خانم هایده یزدان بخش (افشار) به سمت نایب رئیس هیئت مدیره و آقای مهندس فرامرز سیاوش به سمت مدیر عامل شرکت تعیین گردیدند . حق امضاء کلیه اوراق و اسناد بهادار ـ چک‌ها ـ سفته ها ـ قرارداد های تعهد آور و اسناد رسمی با آقای مهندس حسن محمد هاشمی رئیس هیئت مدیره و آقای‌مهندس فرامرز سیاوش متفقا و با مهر شرکت معتبر میباشد اوراق عادی را هر یک از نامبردگان به تنهائی امضاء خواهندنمود.

م‌الف ۱٦۹۰۱ **اداره کل ثبت شرکتهاو مالکیت‌صنعتی**

آگهی تاسیس شرکت مجتمع دامپروری و شیر پاستوریزه شهفر (سهامی خاص)

خلاصه اظهارنامه و اساسنامه شرکت مجتمع دامپروری و شیر پاستوریزه شهفر (سهامی خاص) کدثر تاریخ ۵۴٫۸٫۳ تحت شماره ۲۳۱۵٦ دراین اداره بثبت رسیده ودر تاریخ ۵۴٫۸٫۵ از لحاظ امضاء ذیل ثبت‌تکمیل گردیده برای اطلاع عموم درروزنامه رسمی و روزنامه کثیرالانتشار اطلاعات و ژورنال دوتهران آگهی میشود.

۱ـموضوع شرکت : تبدیل اراضی‌بایرودیمکاری به اراضی برای کشت نباتات و علوفه و جنگلکاری ـ پرورش دام و طیور و احداث کارخانه شیر بمنظور تولید شیرو گوشت و سایر فرآورده های دامی ومبادرت به هرگونه عملیات و صادرات و واردات مجاز که بطور مستقیم یاغیر مستقیم برای انجام فعالیت های فوق ضروری ومفید باشد .

۲ـ مدت شرکت : از تاریخ ۵۴٫٦٫۲۷ بمدت نامحدود .

۳ـ مرکز اصلی شرکت : تهران خیابان سپهبد زاهدی شماره ۱۰۲

٤ـ سرمایه شرکت : مبلغ دومیلیون ریال منقسم به دویست سهم ده‌هزار ریالی بنام تمام مبلغ اسمی سهام بموجب گواهی شماره ۵۰۰۷٫۲۳ ـ ۵۴٫۷٫۳ بانک تهران شعبه تخت جمشید بحساب‌جاری ۷۵۵۵ پرداخت شده است .

٥ـ اولین مدیران و دارندگان حق امضاء : والاگهر شهرام پهلوی‌نیا رئیس هیئت مدیره و آقای ایرج مجیدی آهی نایب رئیس وآقای ادوارد ربوتون عضو هیئت مدیره حق امضاء با آقایان ایرج مجیدی آهی و آقای ادوارد ربوتون منفقا خواهد بود درغیاب آقای ادواردربوتون آقای پیرژان برنارد بجای آقای ادواردربوتون دارای حق امضاء اسناد رسمی و تعهدآور شرکت می‌باشند .

٦ـ اختیارات مدیر عامل : مدیر عامل‌آقای ایرج مجیدی آهی می‌باشد که طبق‌مفاد اساسنامه انجام وظیفه خواهند نمود .

۷ـ بازرس اصلی و علی‌البدل : آقایان فریدون نصیری و پیرژان برنارد بعنوان بازرسان شرکت انتخاب شدند.

م‌الف ۱٦۹۰۳

مدیر کل ثبت شرکت‌ها و مالکیت صنعتی یحیی مدنی
آ ـ ۳۵۷۳۹

آگهی تاسیس‌شرکت سهامی خاص‌تبرید وحفاظت‌کالا

خلاصه اظهارنامه و اساسنامه شرکت تبرید و حفاظت کالا(سهامی خاص) .

که‌در تاریخ ۵۴٫۸٫۵ تحت شماره ۲۳۱٦۹ دراین اداره بثبت رسیده ودر تاریخ ۵۴٫۸٫۸ از لحاظ امضاء ذیل ثبت تکمیل گردیده برای اطلاع عموم درروزنامه رسمی وروزنامه کثیرالانتشار اطلاعات آگهی میشود .

۱ـ موضوع شرکت : ایجاد سردخانه و انبار و خرید و فروش ماشین آلات مربوطه و صادرات و واردات و نگهداری امانی مواد غذائی فاسد شدنی وغیره وانجام کلیه اموریکه بطور مستقیم مربوط بموضوع شرکت باشد وورود ماشین آلات مورد احتیاج شرکت و ایجاد تعمیر گاههای لازم .

۲ـ مدت شرکت : از تاریخ ۵۴٫۷٫۲۷ بمدت نامحدود

۳ـ مرکز اصلی شرکت : تهران خیابان ارباب جمشید.

٤ـ سرمایه شرکت : مبلغ‌ده میلیون ریال منقسم به یکهزار سهمه هزار ریالی بی‌نام که ۳۵٪آن بمبلغ ۳٫۵۰۰٫۰۰۰ ریال طبق گواهی شماره ۱٤٦ ـ۵۴٫۷٫۲۷ بانک بازرگانی ایران بحساب جاری شماره ۳۹۱ واریز شده و بقیه آن تعهدی میباشد

٥ـ اولین مدیران و دارندگان حق امضاء : آقای محسن محرر خوانساری بسمت رئیس هیئت مدیره وآقای حبیب بشیرتاش بسمت نایب رئیس هیئت مدیره و آقای علی موحد رفسنجانی بسمت عضو هیئت مدیره و مدیر عامل شرکت برای مدت دوسال انتخاب شدند وحق امضاء کلیه اوراق واسناد بهادار ازقبیل چک و سفته و برات وقرارداد ها بامدیر عامل شرکت ویکی از اعضاء هیئت مدیره متفقا بامهر شرکت میباشد .

٦ـ اختیارات مدیر عامل : طبق اساسنامه .

۷ـ بازرس اصلی‌و علی‌البدل : بانو فاطمه‌میرستوده بسمت بازرس اصلی و آقای محمدقاسم شهبازی بسمت بازرس علی‌البدل برای مدت یکسال تعیین شدند.

م‌الف ۱٦۸۹٤

مدیر کل ثبت شرکت‌ها و مالکیت صنعتی یحیی مدنی

آگهی تغییرات در شرکت سهامی عام قند قهستان ثبت شده بشماره ٦۵۷٤

طبق صورت‌جلسه ۵۴٫٦٫۳۱ مجمع عمومی عادی شرکت سهامی‌عام قندقهستان تصمیمات زیردرشرکت نامبرده اتخاذ شده است :۱ـ ترازنامه وحساب سودوزیان سال ۱۳۵۳ بتصویب رسید۲ـ آقای حسین پور صفر بعنوان بازرس منتخب صاحب سهام‌ممتاز وآقای اسداله سپهری بعنوان بازرس اصلی صاحبان سهام عادی وآقای مهندس بیژن سپهری بعنوان بازرس‌علی‌البدل صاحبان‌سهام عادی برای مدت یکسال انتخاب شدند۳ـ روزنامه‌اطلاعات جهت درج آگهی های‌شرکت تعیین شد٤ـ وبشرح صورت‌جلسه ۵۴٫٦٫۳ مواد ۱۲و ٤٤ اساسنامه بشرح‌مندرج درصورت‌جلسه اصلاح گردیده‌است.

م‌الف ۱٦۹۰٤ **مدیر کل ثبت‌شرکتهاومالکیت صنعتی ، یحیی‌مدنی**

آگهی تغییرات در شرکت سهامی‌خاص کانیراکس ثبت شده بشماره ۲۱٦۷٤

برابر تصمیمات مجمع عمومی مورخ ۵۴٫٦٫۱۲ تغییرات زیر در شرکت مزبور بعمل آمده است ۱ـ آقایان مهندس میرجلال نور ـ رضا جمالی نیرسی‌و بانوان شکوفه پارسی ویولاندامندوسا‌ولورمپیترز بسمت اعضاء هیئت مدیره برای مدت دوسال انتخاب گردیدند ۲ـ روزنامه اطلاعات برای درج آگهی های شرکت تعیین گردید۳ـ برابر صورت جلسه هیئت مدیره مورخ ۵۴٫٦٫۱۲ آقای مهندس میرجلال نور بسمت رئیس هیئت مدیره خانم لوره پیترزبسمت نایب رئیس هیئت مدیره خانم یو لاندا مندوسا بسمت منشی هیئت مدیره و آقای رضا جمالی نیرسی بسمت مدیر عامل تعیین وامضاء کلیه اوراق و اسناد مربوط بشرکت از قبیل چک ، سفته، برات ، قرارداد های تعهدآور و اسناد رسمی بامدیر عامل باتفاق یکنفر دیگر از اعضاء هیئت مدیره متفقا و با مهر شرکت میباشد .

م‌الف ۱٦۹۰۰

مدیر کل ثبت شرکت‌ها و مالکیت صنعتی یحیی مدنی

آگهی تغییرات در اعضاء هیئت مدیره شرکت سهامی عام بانک‌پارس ثبت شده بشماره ۳۹۵۰

طبق صورت جلسه مورخ ۵۴٫٦٫۲۰ هیئت مدیره شرکت سهامی عام بانک پارس آقای مصطفی قلی‌رام از عضویت هیئت مدیره استعفا داده‌اند و آقای حمید اصفهانیان عضو علی‌البدل هیئت مدیره وقائم مقام مدیر عامل بجای نامبرده برای بقیه مدت بسمت عضو اصلی هیئت مدیره برگزیده شد .

م‌الف ۱٦۸۹٥

مدیر کل ثبت شرکت‌ها و مالکیت صنعتی یحیی مدنی
آ ـ ۳۵۷٤۸

آگهی تغییرات در شرکت سهامی خاص ساختمانی ایران شارع ثبت شده بشماره ۱۷۱۹۱

طبق صورت‌جلسه مورخ۵۴٫۳٫۲٦ مجمع عمومی عادی شرکت سهامی خاص ساختمانی ایران شارع تصمیمات زیردرشرکت نامبرده اتخاذ شده‌است ۱ـ ترازنامه وحساب سودوزیان سال ۵۳ بتصویب رسید ۲ـ آقای بهمن خطیب‌لو بسمت بازرس اصلی وآقای دکتربهرام شهابیان بسمت بازرس‌علی‌البدل برای‌مدت‌یکسال‌انتخاب شدند ۳ـ روزنامه اطلاعات جهت درج‌آگهی های شرکت‌تعیین شد.

م‌الف ۱٦۹۰٥

مدیر کل ثبت‌شرکتهاومالکیت صنعتی ، یحیی‌مدنی

آگهی تاسیس پارس اسفالت کمپانی (سهامی خاص)

خلاصه اظهارنامه و اساسنامه شرکت پارس اسفالت کمپانی (سهامی خاص که در تاریخ ۵۴٫۸٫۸ تحت شماره ۲۲۲۰۷ در این اداره به ثبت رسیده و در تاریخ ۵۴٫۸٫۸ از لحاظ امضاء ذیل ثبت تکمیل گردیده برای اطلاع عموم در روزنامه رسمی و روزنامه کثیرالانتشار اطلاعات آگهی‌میشود.

۱ـ موضوع شرکت : پیمانکاری راه ـ اسفالت وکانال و کلیه امور مربوطه ـ مشارکت با شرکت های موجود ویا شرکت هائی که برای هدف های مشابه تشکیل میشود .

۲ـ مدت شرکت : از ششم آبان ماه ۱۳۵٤ بمدت نامحدود.

۳ـ مرکز اصلی شرکت : تهران خیابان آبان شمالی شماره ۱۰٤۰

٤ـ سرمایه شرکت مبلغ ده میلیون ریال منقسم به‌یکهزار سهم ده هزار ریالی با نام تمام مبلغ اسمی سهام بموجب‌گواهی شماره ۱۱۵۱ بانک اعتبارات ایران شعبه مرکزی به حساب جاری ۹۳۲۷۰ـ۰۱ پرداخت شده است .

٥ـ اولین مدیران و دارندگان حق امضاء : آقایان‌مهندس همایون بهروز را به سمت رئیس هیئت مدیره و آقای‌منوچهر نجم‌آبادی‌را به سمت نایب رئیس و آقای ژان‌کلودرائول رابه سمت مدیر عامل شرکت انتخاب نموده‌اند که حق امضاء با رئیس هیئت مدیره و مدیر عامل متفقا با مهر شرکت خواهد بود .

٦ـ اختیارات مدیر عامل : هیئت مدیره اختیارات‌قانونی خود را در اساسنامه به مدیر عامل تفویض نموده‌اند .

۷ـ بازرس اصلی و علی‌البدل : آقای منوچهر ملکیان بازرس اصلی و آقای شهرام شرفی بازرس علی‌البدل برای مدت یک سال .

مدیر کل ثبت شرکت ها و مالکیت صنعتی یحیی مدنی
آ ـ ۳۵۷٤۰

آگهی تغییرات در شرکت سهامی خاص‌صادرات پنبه ایران ثبت شده بشماره ۷٤٦۳

طبق صورت جلسه مورخ ۵۴٫۷٫۱۰ مجمع عمومی عادی شرکت سهامی خاص صادرات پنبه ایران تصمیمات زیر در شرکت نامبرده اتخاذ شده

۱ـ ترازنامه و حساب سود و زیان از اول تیر ماه ۵۳ الی ۳۱ خرداد ماه سال ۵۳ تصویب شد .

۲ـ آقایان محمد قرشی ـ حاج‌ایل محمد بیکزاده وحمید فلاح نوشیروانی به سمت اعضاء اصلی هیئت مدیره و سید رضا شاه‌ولی به سمت عضو علی‌البدل هیئت مدیره برای مدت دوسال و آقای رضا اخباریه بسمت بازرس اصلی و آقای محمد واعظی به سمت بازرس علی‌البدل برای مدت یک سال انتخاب شدند .

۳ـ روزنامه اطلاعات جهت درج آگهی های شرکت‌تعیین شد

٤ـ بشرح صورت جلسه هیئت مدیره آقای محمد قرشی بسمت ریاست هیئت مدیره و آقای حاج ایل محمد بیکزاده به سمت نایب رئیس و مدیر عامل شرکت در گنبد کاوس و آقای حمید فلاح نوشیروانی به سمت مدیر عامل شرکت برای مدت دو سال برگزیده شدند و حق امضاء کلیه چک ها و بروات و سفته ها و قراردادهای‌تعهد آور با هریک ازاعضاء اصلی هیئت مدیره به تنهائی وبا مهر شرکت میباشد و آقای حاج ایل محمد بیکزاده میتواند در غیاب خود وکیل ونماینده انتخاب‌نماید.

م‌الف ۱٦۹۰۲

مدیر کل ثبت شرکت ها و مالکیت صنعتی‌ـیحیی‌مدنی

دانشگاه تهران
دانشکده پزشکی پهلوی

باطلاع همکاران ارجمندودانشجویان علاقمند میرساندکه‌نخستین سمپوزیوم بین‌المللی‌پیشرفتهای نوین‌دربیماریهای کودکان از ساعت ۸٫۵ الی ۱۲٫۵ روز های ۲۵ـ۲٦ـ ۲۷ـ ۲۸ـ ۲۹ آبانماه ۱۳۵٤ باشرکت اساتید خارجی‌درسالن اجتماعات بیمارستان دکتراقبال‌وابسته بدانشکده پزشکی پهلوی‌دانشگاه‌تهران برگزارمی‌گردد .

بدینوسیله از همکاران محترم و دانشجویان علاقمند دعوت می شود که د رجلسات مزبور شرکت نمایند . م الف ۱٦۷۹٦

آگهی دعوت مجمع عمومی فوق‌العاده

از کلیه صاحبان سهام سیمان تهران «شرکت سهامی عام »دعوت میشود، تا درجلسه مجمع‌عمومی فوق‌العاده که‌درساعت ٤ روز یکشنبه ۵۴٫۹٫۲ درمحل شرکت خیابان کوشك انتهای ارباب‌جمشید‌تشکیل میگردد حضور بهمرسانند.

دستور جلسه:

اتخاذ تصمیم در موردافزایش سرمایه شرکت باتوجه به‌قانون گسترش مالکیت واحد های تولیدی.

هیئت‌مدیره سیمان تهران«شرکت‌سهامی عام »

آ ـ ۳۵٦۸۱

صاحبان صنایع وبازرگانان کشور
الاخاء
تنها مجله عربی زبان ایران با داشتن نمایندگی در ۱۲ کشور عربی
روزهای شنبه منتشر میشود

آگهی تجدید مناقصه شماره ۵۴/۱۵

قسمت کشت و صنعت نیشکر هفت تپه وابسته به وزارت کشاورزی و منابع طبیعی دوازده هزار عدد سیفون آلومینیومی مطابق مشخصات مندرج در شرایط مناقصه مورد نیاز خود را ازطریق مناقصه خریداری می نماید .

داوطلبین شرکت‌در مناقصه می توانند همه‌روزه از تاریخ انتشار آگهی درساعات ۷الی ۱۲ صبح و ۱ الی چهار بعدازظهر به اداره ماتریل قسمت واقع در هفت‌تپه خوزستان ویا دفتر خرید قسمت کشت و صنعت نیشکر هفت‌تپه واقع‌در ساختمان مرکزی سازمان آب و برق خوزستان در اهواز و همچنین‌دفتر قسمت واقع در طبقه ششم امور شیرو گوشت روبروی کاخ جدید وزارت کشاورزی و منابع طبیعی‌خیابان‌بلوار ـ تهران مراجعه و برگ شرایط را دریافت دارند. پیشنهادات باید حداکثر تاساعت ۹ صبح روز ۵۴٫۹٫۱ در ازاء رسید تسلیم دائره‌پست‌قسمت کشت‌وصنعت نیشکر هفت‌تپه گردیده و یاطوری با پست سفارشی ارسال شود که تا وقت تعیین‌نشده بدائره پست قسمت واصل گردد .

کلیه پیشنهادات رسیده در ساعت ۱۰ صبح همان روز در اطاق کنفرانس مرکزی قسمت‌واقع در محوطه صنعتی بازوقرائت خواهدشد.حضور پیشنهاد دهندگان در جلسه آزاد است . قسمت دررد کلیه وقبول هریك از پیشنهادات مختار است .

م الف ۱٦۹۳۸

قسمت کشت و صنعت نیشکر هفت تپه

آ ـ ۳۵۷۳۸

دانشگاه صنعتی آریامهر
دوره آموزشی برنامه نویسی بزبان فورترن

دانشگاه صنعتی آریامهر یك دوره آموزشی مربوط به مقدمات سیستمهای کامپیوتروبرنامه نویسی بزبان فورترن ترتیب خواهد داد . این دوره آموزشی که با همکاری استادان علوم کامپیوتر دانشگاه بمدت ده هفته از تاریخ اول آذرماه ۱۳۵٤ از ساعت ٤٫۵ الی ٦٫۵ بعدازظهر روز های زوج هفته برگزار خواهد شد ، شامل شصت ساعت‌کلاس های آموزشی ویکصد ساعت کار عملی می‌باشد .

از علاقمندان به شرکت در این دوره خواهشمند است‌جهت ثبت‌نام با در دست داشتن رسید بانکی به مبلغ ۲۰۰۰۰ ریال (بیست‌هزارریال) پرداخت شده به بانك عمران شعبه دانشگاه آریامهر حساب شماره ۳ خدمات به دانشگاه‌آریامهر خیابان‌آیزنهاور‌مراجعه فرمایند .

جهت کسب اطلاعات بیشتر با دانشگاه‌صنعتی‌آریامهر تلفن۹ـ۹۷۲۰۰۱ داخلی ۲۹۰ تماس حاصل فرمائید .

آگهی
پیرو آگهی تاسیس شرکت‌تولیدی وصنعتی برادران گلپایگانی

منتشره درروزنامه های کیهان بشماره ۹۷۰۷ مورخه ۵۴٫۸٫۱۷ واطلاعات بشماره ۱٤۸۵٤ مورخه ۵۴٫۸٫۱۷ بدین وسیله اعلام میدارد چون:

شرکت تولیدی وصنعتی برادران گلپایگانی

طبق قرارداد نمایندگی رسمی محصولات

مرسدس بنز
کارخانجات شرکت صنعتی ایران ناسیونال

را اخذنموده است‌لذااز واردات‌شاسی اتوبوس و مینی‌بوس‌بی نیاز و ساخت‌تولیدات خودرا منحصراروی شاسی های‌خریداری از ایران‌ناسیونال تنظیم مینماید وابن‌عمل بجای واردات جزء برنامه این شرکت میباشد.

شرکت تولیدی وصنعتی برادران گلپایگانی

شرکت ملی گاز ایران

آگهی مناقصه

شرکت ملی گاز ایران تهیه و تامین وسائط نقلیه مورد نیاز منطقه مشهد را طبق مشخصات موجود در شرکت ملی گاز ایران ـ تهران بمناقصه میگذارد . شرکت کنندگان میتوانند برای کسب‌اطلاعات بیشتر وشرکت در مناقصه حداکثر تا تاریخ شنبه‌اول‌آذرماه ۱۳۵٤ به‌رئیس سرویسهای پیمانی شرکت ملی گاز ایران به آدرس‌خیابان پهلوی جنب سینما امپایر ـ ساختمان چهارم شرکت طبقه اول ـ اطاق ۱۱۰ مراجعه‌نموده واوراق لازم را دریافت دارند .

نیروی دریائی شاهنشاهی شماره ۵۴٫۱۱۳۵٤

آگهی استخدام

نیروی دریائی‌شاهنشاهی‌تعدادی استاد موزیك با مدرك تحصیلی دیپلم ببالا رابطور تمام وقت ویانیمه وقت یا ساعتی باحقوق و مزایای مکفی‌استخدام می‌نماید داوطلبین میتوانند جهت‌کسب اطلاعات بیشتر و ثبت‌نام همه‌روزه به استثناء روزهای‌پنجشنبه وایام تعطیل ازساعت ۸ الی ۱۳٫۵۰ بمعاونت‌پرسنل (مدیریت استخدام) نیروی دریائی‌شاهنشاهی واقع‌درخیابان‌سپهبدزاهدی جنب مسجدالرحمن مراجعه نمایند . م الف ۱٦۸۱۰

آ ـ ۳۵۷۳٦

دلواپسی های انسانی مرکز بین‌المللی رشد

پاریس ـ
حسین مهری

مرکز بین‌المللی رشد (ث . ای . د) در سال ۱۹۶۴ به کوشش «ژوزه دو کاسترو» بنیادگرفت که به خاطر نبرد گسترده‌اش با گرسنگی و نوشتار علمی‌اش درباب فقر و گرسنگی ، آوازه جهانی دارد از آثار اوست «ژئوپولیتیک گرسنگی» و «جغرافیای گرسنگی» .

«ژوزه‌دوکاسترو» بابنیادگذاری مرکز بین‌المللی رشد در پاریس ، کانونی برای بررسی مسایل اقتصادی و اجتماعی جهان سوم پدید آورد او می‌خواست این مرکز ، در تصعید نبرد باکم‌رشدی و کم توسعگی ، سلاحی کارآمد ، قادر به فشار آوردن برافکار عمومی و دولت ها ، باشد .

باین منظور ، همکاری گروهی از شخصیت های ترازاول سیاسی ، معنوی و فکری کشور های جهان سوم و سرزمین های صنعتی شده را جلب کرد . مرکز بین‌المللی رشد ، کوشش هایی مثبت را سرانجام بخشید و به همین دلیل پس از مرگ پروفسور «ژوزه دوکاسترو» که روز بیست وچهارم سپتامبر ۱۹۷۳ رخ داد ، شخصیتهای علاقمندبه مرکز و به کوشش های آن فقید برآن شدند که آرمان او را پیش برند . بدینسان آن ها «هرنان سانتاکروز» را به ریاست مرکز برگزیدند که تا یازدهم‌سپتامبر۱۹۷۳نماینده دایمی شیلی در سازمان های بین‌المللی مستقر در ژنو بود .

از این تاریخ «مرکز بین‌المللی رشد» به‌مرحله تجدید سازمان قدم گذاشت و ناگزیر گشت در هدف هایش ، به قصد تطبیق آن ها با شرایط تازه بین‌المللی تجدید نظر کند . سپس شالوده تازه‌یی برای خود فراهم آورد تا بتواند بسازمانی «اورگانیک» قادر به متحقق ساختن هدف هایش تبدیل شود .

مرکز بین‌المللی رشد ، سازمانی بین‌المللی ، غیر دولتی و بدون هدف انتفاعی‌ست ، کانون اندیشه ، پژوهش ، بررسی وبرخورد آراء وعقاید است و عناصری که آن را راه میبرند ، شخصیت هایی از کشور های گوناگون پیشرفته و رویه پیشرفته‌به‌آرمان همکاری بین‌المللی در زمینه رشد ، دل بسته‌اند .

مرکز بین‌المللی رشد ، به پدید آوردن‌نظمی بین‌المللی یاری می‌دهد که نه تنها برتامین صلح جهانی ، بلکه همچنین برتامین همکاری میان همه ملت های جهان و اعمال کامل حقوق بنیادی بشر، بدور از هرگونه تبعیضی ، توانا باشد ـ از آن جمله‌ست حقوق اقتصادی ، اجتماعی و فرهنگی در چارچوب روحیه اصول منشور ملل متحد .

از این قرار ، دغدغه های اصلی‌مرکز بین‌المللی‌رشد ، متوجه‌وسیع ترین وردربار-ترین‌مساله عصر ماست . کم رشدی اقتصادی و اجتماعی بیش از صد کشور که جهان سوم را می سازند .

این شرایط کم رشدی ، به‌بار آورنده گرسنگی ، مرگ زودرس ، بیماری ، بیکاری و کم‌کاری ، کمبود دسترسی به آموزش و پرورش ، به فرهنگ و به تفریح و فراغت خاطر است که اکنون جزو امتیاز های کشور های صنعتی است. آری ، این کم رشدی ، بزرگترین مانعی‌ست که از پدیدآوردن شرایط لازم برای برقرارسازی صلح، توسعه اقتصاد جهانی ، حفظ شان و شرف‌انسان، ممانعت‌میکند و با تاسیس یک نظام اقتصادی جهانی متکی برتقسیم بین‌المللی عادلانه ، انسانی و بی غرض کار ، می‌ستیزد .

بنابر این ، مرکز بین‌المللی رشد ، از نبردی که کشور های جهان سوم برای‌تسریع رشد خویش از طریق نوسازی شالوده‌های اقتصادی ، اجتماعی و اداری و از طریق تغییر زیرساز بازرگانی بین‌المللی ، وتحکیم همکاری جهانی متکی براصل وابستگی متقابل ، بهروزی و بینوایی ، اصل همبستگی و تساوی حقوق همه ملت ها ، اصل عدم مداخله وخودمختاری ملت ها آغاز کرده‌اند پشتیبانی میکند .

مرکز بین‌المللی رشد ، آگاه از یگانگی‌تقدیر تمامی تبار بشر و وابستگی متقابل عناصراقتصادی و اجتماعی که هر روز آشکار تر میشود ، مایه کوشش های ارزنده حکومت ها ، سازمان ها و افرادی که سیاست های استیلا و تعبد اعتقاد ندارند ، می‌پیوندد . این مرکز می‌کوشد : گفت وشنود ها ، رای زنیها و تفاهم های میان کشور های صنعتی شده و رو به توسعه را به قصد یافتن راه حل هایی منطقی ، برای معضل‌های بزرگی به مقیاس جهانی که به شیوه های‌گوناگون، همه کشور های جهان را متاثر ساخته است ، افزون کند .

چنین روحیه‌یی ، مرکز بین‌المللی رشد، هدف‌های عینی و بی واسطه‌اش تشویق و افزایش بررسی ها و پژوهش هایی در زمینه مسائل جهان سوم و ترتیب دیدار کشور های گوناگون به قصد چاره‌یابی‌ست .

این مرکز درگزینش فعالیت هایش ، دردرجه نخست از مطالبات کشور های رویه رشد ،مندرج در منشور الجزایر (۱۹۶۷) در بیانیه و برنامه‌کار «لیما» (۱۹۷۱) و در بیانیه و برنامه‌کار اقتصادی سال ۱۹۷۳ که در مجمع سران کشور های ناوابسته در الجزیره تصویب شد ، الهام میگیرد.

مرکز بین‌المللی رشد ، در عین حال برواقعیت‌ها وموقعیت‌های تازه‌یی که‌چارچوب مناسبات‌اقتصادی بین‌المللی ، از جمله مناسبات میان کشور های پیشرفته و کشور های رویه پیشرفت را تغییرمیدهد، چشم می‌گشاید . چه ، این واقعیت ها و موقعیت‌ها بایدبا دقت وافی و بسرعت بررسی و تبین شود .

اساسا بررسی ها و پروهش‌های مرکز ، منحصرا به آن گروه از مسائل بین‌المللی می‌پردازد که درمناسبات کشور های رویه رشد و کشور های دیگر از یک سو و در روابط میان خود کشور های رویه رشد از سوی دیگر سربرمی‌آورند .

نیز این بررسی ها و پژوهش ها به‌پیوند های اقتصادی ، اجتماعی ، حقوقی و فرهنگی مانند مبادله تجربه وهمکاری میان کشور های رویه رشد ، در زمینه وسایل و روش های کارآمد ، حراست و تقویت فرهنگ واقعا ملی ، در برابر تاثیر آشوب کار فرهنگ های وارداتی و ایجاد سازمان ها و نهاد های آموزش عمومی ، توجه دارد .

مرکز بین‌المللی رشد ، می‌کوشد اسناد ومدارک‌روشنگری‌راکه‌به‌مسایلی میپردازد که کشور های رویه رشد ، در چار چوب گروه ۷۷یادرچارچوب جنبش کشور های ناوابسته ـ در باب آن ها ،وحدت کلمه دارند ، برای هیات های نمایندگی کشور های رویه رشدشرکت کنندەدرمجامع گوناگون‌بین‌المللی دردرون و در بیرون از سازمان ملل متحد، فراهم آورد . این اسناد و مدارک باتشریح موضع گیری های گوناگون و رویه مشترکی که میان‌کشور های رویه رشد ، یا در صورت اقتضا ، میان کشور های نا متعهد تکوین می‌یابد ، به قلب مساله می‌پردازد .

مرکز بین‌المللی رشد ، میتواند ، هرگونه‌بررسی و مطالعه‌یی را خاصه پیرامون مسائل داخلی یک کشور ، برپایه امضای قرارداد با دولت بایکی از سازمان های‌ملی آن کشور برعهده گیرد .

این‌مرکز در حدود وظایف یادشده ، به‌بررسی ها وپژوهش ها و به تشکیل مجامع بحث و گفت‌وگو یا سمینار ها و دوره های آموزشی‌در باب مساله‌یی معین و مصرح به منظور روشن کردن مسایل خطیری که امروز مایه دلواپسی های جهانی‌ست اولویت میدهد .

مرکز بین‌المللی رشد ، میخواهد چون نیرویی مثبت برای یافتن چاره هایی جهانی از کار درآید .

این مرکز باسازمان های نظام ملل متحد و با موسسه های تحقیق ملی ، منطقه‌یی یا جهانی وخاصه ، با موسسه های تحقیق کشور ها یا منطقه های رویه رشد همکاری تنگاتنگ دارد . و برآن است که اقدام های هماهنگ آن ها را نیرویخشد و احیانا به عنوان عامل هماهنگ کننده کوشش های آن ها عمل کند .

یکی از دلواپسی‌های‌اساسی مرکز جهانی رشد درباره نقطه غذائی روزافزون برای عده بیشتری از ابناء بشر است.

حسین‌مهری

هواپیمائی ملی ایران «هما»
مدرسه عالی مهمانداری وخدمات پروازی

آگهی پذیرش دانشجو

مدرسه عالی مهمانداری وخدمات‌پروازی وابسته به‌هواپیمائی‌ملی‌ایران «هما» برای نیمسال دوم سال‌تحصیلی ۵۵ـ۱۳۵۴ باتوجه‌به مندرجات صفحه ۱۰۰ کتاب راهنمای رشته های تحصیلی ، شرائط اختصاصی‌ونحوه انتخاب‌دانشجو تعداد ۶۰ نفر دانشجومی‌پذیرد .

داوطلبان واجد شرائط بایدتقاضای خود را همراه با مدارک خواسته شده بشرح زیر تاتاریخ ۲۲ر۸ر۵۴ بوسیله پست سفارشی به‌آدرس تهران،خیابان تخت‌جمشید خیابان فرصت ، شماره ۱۲۲ مدرسه عالی‌مهمانداری و خدمات پروازی ارسال دارند .

داوطلبان باید دارای شرائط زیر باشند :

۱ـ دارا بودن حداقل دیپلم کامل متوسطه.
۲ـ دارا بودن حداقل ۱۵۰۰ نمره‌ازمجموع نمرات آزمونهای سه‌گانه آزمایش همگانی.
۳ـ حداقل سن ۱۸ سال‌و حداکثر ۲۸سال تمام .
۴ـ نداشتن تعهدخدمت در وزارتخانه‌هاو موسسات دولتی .
۵ـ دارا بودن برگ پایان خدمت و یامعافی دائم غیرپزشکی .
۶ـ مجرد بودن‌برای خانمهادر مدت‌تحصیل.
۷ـ حداقل قد برای خانمها ۱۶۰ وآقایان ۱۶۸ سانتیمتر وزن نیز بایستی متناسب با قد باشد
۸ـ مدرسه از پذیرش کسانیکه در دیگر دانشگاهها و موسسات آموزش عالی قبلا ثبت‌نام نموده‌اند معذور است .

مدارک لازم جهت ثبت‌نام :

۱ـ برگ درخواست پذیرش دانشجو(طبق نمونه قبل) .
۲ـ فتوکپی کارنامه آزمایش همگانی .
۳ـ فتوکپی کارت پایان خدمت و یامعافیت دائم (غیرپزشکی).
۴ـ یک برگ رونوشت شناسنامه .
۵ـ دوقطعه عکس ۴ × ۳ .
۶ـ فتوکپی کارنامه ششم متوسطه .

نحوه انتخاب دانشجو :

این مدرسه عالی بادرنظر گرفتن شرائط اختصاصی وباتوجه به‌دوعامل‌زیر دانشجویان خود را انتخاب مینماید .
۱ـ مجموع نمرات امتحانات کتبی نهائی ششم متوسطه .
۲ـ مصاحبه.

مزایای دوره تحصیل به‌شرح جدول زیر است :

دوره‌تحصیل	کمک هزینه تحصیلی ماهانه «به‌ریال»	حق پرواز ماهانه «به‌ریال»	مجموع «به‌ریال»	یونیفرم درسال
نظری مقدماتی	۷۵۰۰	—	۷۵۰۰	—
عملی مقدماتی	۱۰۰۰۰	۴۲۰۰درصورت انجام ۶۰ساعت پرواز	۱۴۲۰۰	دو دست
نظری‌تکمیلی	۱۲۵۰۰	—	۱۲۵۰۰	—
عملی تکمیلی	۱۵۰۰۰	۴۲۰۰درصورت انجام ۶۰ساعت پرواز	۱۹۲۰۰	دو دست

مزایای استخدامی به شرح زیر است :

۱ـ پذیرفته‌شدگان پس‌از پایان تحصیل با حقوق ماهانه ۱۹۰۰۰ ریال و فوق‌العاده شغل ماهانه۳۰۰۰ریال‌خدمت را شروع می‌کنندو تا ۳۰۶۰۰ ریال افزایش خواهندداشت. علاوه‌بر این‌دربرابرهفتاد ساعت‌پروازدرماه‌حدود۵۰۰۰ ریال وبرای هرساعت‌اضافی بین ۲۵۰ تا ۳۰۰ ریال (بسته به‌نوع هواپیمائی که با آن‌پرواز می‌کنند). مزایای پرواز دریافت می‌دارند . بنابراین حقوق و مزایای ماهانه در آغازخدمت مجموعا ۳۷۰۰۰ ریال است .
۲ـ تجدیدنظر در پایه حقوقی هر دوسال یکبار متناسب با افزایش هزینه زندگی .
۳ـ تامین وسیله رفت‌و آمد در دوره عملی مقدماتی و تکمیلی و خدمت .
۴ـ امکان‌ادامه تحصیل تا اخذ درجه‌لیسانس پس‌از کسب تجربه شغلی در رشته مدیریت پرواز وبرخورداری از حقوق و مزایای بیشتر.

اسامی واجدین شرائط جهت مصاحبه در آدرس و شماره تلفن داوطلب :

فرم درخواست پذیرش دانشجو

مدرسه عالی مهمانداری و خدمات پروازی
سال تحصیلی ۵۵ـ۵۴

اینجانب نام ... نام‌خانوادگی ...
شماره شناسنامه ... صادره از ... متولد سال ...
دارای دیپلم کامل متوسطه‌رشته ...
داوطلب شرکت در مسابقه ورودی مدرسه عالی مهمانداری و خدمات پروازی میباشم .
امضاء
تاریخ

آدرس و شماره‌تلفن داوطلب :

مدرسه عالی مهمانداری وخدمات پروازی

برنامه‌های فردای جشن فرهنگ‌وهنر
درسراسر کشور ـ ۲۰ آبان

مجمع بحث درباره خانواده و فرهنگ	تهران	باشگاه دانشگاه تهران
نمایشگاه نقاشی و مجسمه	«	نگارخانه تخت جمشید
نمایشگاه آخرین کشفیات باستانشناسی	«	موزه ایران باستان
تئاتر برای کودکان (شاپرک خانم)	«	تالار ۲۵ شهریور
سخنرانی و برنامه هنری	«	سازمان زنان
غرفه های فروش کتاب	«	پارک پهلوی
جشن و سخنرانی	«	خانه پیشاهنگان ناحیه ۱۳
نمایشنامه سیری محتوم	«	دانشگاه تربیت معلم
نمایشگاه تئاتر	«	موسسات آموزشی فرح
نمایشگاه آلات موسیقی	«	کاخ جوانان ری
نمایشنامه ما را مس کنید	«	کاخ جوانان مرکزی
سخنرانی و شعر خوانی	«	کاخ جوانان جنوبی
نمایشنامه خانه ها را خراب کنید	«	کاخ جوانان فرح‌آباد
نمایش زنگله‌ها ، قبرستان ، بادنجان‌دزد	«	کاخ جوانان شوش
گفتگو درباره سماع در تصوف	«	کاخ جوانان مهر
نمایش فیلم ناخدا	«	پارک نازی‌آباد
جشنواره تئاتر	تبریز	تالار کورش
شب شعر	رشت	تالار فرهنگ
موزه سیار	کرمانشاه	تالار شهر
جشنواره تئاتر و موسیقی	ساری	
جشنواره تئاتر و موسیقی	لاهیجان	
گشایش نمایشگاه مردم شناسی	اهواز	نگارخانه اهواز
گروه موسیقی آبادان	شیراز	تالار ابوریحان
نمایش سیاه بازی	شیراز	قهوه‌خانه چهارفصل
نمایشنامه زار (گروه بندرعباس)	کرمان	کاخ جوانان
گشایش نمایشگاه مردم شناسی	مشهد	تالار اطاق بازرگانی
موسیقی ایرانی (پری زنگنه)	اصفهان	دانشگاه اصفهان

رقص ، موسیقی ، نمایش ـ رشت ، شهسوار ، اردبیل ، مهاباد ، رضائیه ، سقز ، بروجرد ، دشت میشان، خرمشهر ، داراب ، قاین .

نمایشگاه عکس، پوستر، خط ، نقاشی ـ گنبد کاوس ، کردکوی ، شیراز ، بم،یزد، زابل ، دامغان .

شب شعر ـ بیجار ، رفسنجان ، بم ، تربت جام ، اسفراین ، فردوس ، یاسوج

سخنرانی ـ ماکو، مسجد سلیمان ، نی‌ریز ، لارستان، یزد .

بزرگداشت خادمان فرهنگ ـ سنقر ، بندر عباس .

نقالی‌ونمایش‌روحوضی ـ خانه فرهنگ روستائی احمد سرگورابه شاه آباد غرب ، پاوه .

گشایش نمایشگاه کتاب ـ قوچان ، رودسر،شیراز ، جهرم، خاش.

«بحث‌آزاددرباره شاهنامه‌فردوسی‌ـساعت۱۷تا۱۹درمحل بنیاد شاهنامه موضوع‌بحث«عقایدفردوسی» باشرکت‌استادمحیط‌طباطبائی ـ ورودآزاد دیدار رایگان از همه موزه‌های وزارت فرهنگ وهنردر سراسر کشور .

زن یزدی: پراولاد، سخت کوش و مطیع!

در حاشیه نهمین سمینار منطقه‌یی سازمان زنان در سال جهانی زن

از: سیما دبیر آشتیانی

استان یزد ۳۰۴ هزار سکنه دارد با خانواده‌های ۵ تا ۷ اولادی، ولی اداره بهداری یزد مدعی است که ۱۰۳ هزار نفر از زنان استان، از امکانات تنظیم خانواده استفاده کرده‌اند!

زنان یزد ، صبور و بردبارند همانند مردان یزد ، پرکارو سخت‌کوشند مثل مردان یزد ، بیسوادند بیشتر از مردان یزد ، و بالاخره مطیع و پر اولادند چون مردان یزد می‌خواهند!
«زنان‌یزد» ، موضوع مورد بحث چند روزه عده‌یی از دست اندرکاران استان یزد و سازمان زنان بودند . بالاخره دوستان بمناسبت سال جهانی‌زن دست لطفی هم بسر زنان یزد کشیدند تا ببینند دردشان چیست و درمان دردشان کدامیك از این ره‌آورد های شهری است .

نگاهی به چند سخنرانی سمینار منطقه‌ای سازمان زنان در یزد انداختم : حرفها زیاد بوده است ، گزارش ها همه نشان میدهد که در این چند ساله در یزد برای زنان این منطقه تلاش هایی شده است .
یزد ازجمله استان های کشور ماست که تا پیش‌از تقسیمات جدید فرمانداری کل بود ، ولی حالا یزدی ها خوشحالند که‌منطقه‌شان استان شده است و استاندار دارد .
یزدی ها مردمان‌خوبی هستند: پرکارند ، شرایط اقلیمی‌شان، آنها را مردمانی صبور وبردبار ساخته است ، کمتر اه و ناله می کنند ، نیکوکاران یزد ، پارسیان و زردشتی ها ، در بهتر شدن یزد ـ از جهت فراهم کردن امکانات ـ نقش موثری داشته‌اند ، در گوشه و کنار استان یزد ،مدرسه ،بنیاد و بیمارستان با کمک مالی‌مردم ساخته شده است و یکی دو پارک‌شهر یزد را نیز مردم‌هدیه کرده و ساخته‌اند ، اما در این چند روزه از گروه سیصدهزار نفری مردم یزد فقط زنان‌استان مطرح بوده‌اند .

دختر نمی‌خواهند!

در این چند روز ، شش روستا از یکهزارو سیصدو چهارده روستای یزد را مورد بررسی قرار داده‌اند و نتایج وحشتناک ودردآوربوده است:
★ ۹۸ درصد زنان یزدی ، در گروه سنی‌بالاتراز ۲۵سال، بیسوادند و بقیه هم فقط قادر به خواندن قرآن هستند .
* ۶۱ درصد از پدرها و مادر ها فرزند دختر نمی خواهند چون معتقدند دختر جهیزیه لازم دارد .
★ دختران از سنین کم به کارگاه قالی‌بافی میروندو کنار دار قالی در کنار مادر ها می آموزند که چگونه نخ ها رابهم گره بزنند : بیش‌از ۷۵ درصد زنان ودختران روستائی‌قالی‌بافی می کنند .
* دختری که‌قالی‌بافی بداند زودتر شوهر می کند ، آنهم در سنین کم .
* میانگین سن ازدواج در ۶ روستای بررسی شده برای دختران حدود۱۵سالگی وبرای مردان ۲۲٫۳ سالگی بوده‌است و اختلاف سن‌زن‌و شوهربسیار زیاد است و بسیارند دخترانی که در ۱۳یا ۱۴ سالگی‌بامردان مسن ازدواج کرده‌اند و می کنند .
* ۷۵درصدازدواج هابدنبال فشار پدرو مادر انجام میگیرد.
★ ۹۵ درصد ازدواج ها پس‌از یک سال به تولد اولین فرزند منجر می شود وفرزندان دوم و سوم بلافاصله و پیاپی به دنیا می آیند .
* خانواده‌یزدی پدرسالاری است و فقط ده درصد زنان در خانواده آنهم در تصمیم‌گیری های معمولی و عادی طرف مشورت قرار می گیرند .
* ۸۴ درصد زنان از تند خوئی عصبانیت ، کتک زدن ، عدم نظرخواهی ، نامهربانی و ایرادگیری شوهرانشان گله و شکایت دارند .

خانوادهای پراولاد ...

اینها دردهایی است که باید بیشتر شناخت . بایدریشه ها را یافت و دنبال چاره‌جوئی بود . کمو بیش تعدادی از این دردهابدلیل سنت‌های‌دست‌پاگیر، همچنان گریبانگیر زنان است

ولی یک درد شناخته شده «یزد» ، که دردی همه‌گیر در توده زنان کشور ماست پراولادی خانواده است .
کاری به جنسیت فرزندنداریم، نانخور خانواده‌مطرح است که بسیاری از درد ها از تعداد زیاد نانخور ها ریشه میگیرد .
خانوار یزدی ـ روستائی و شهری ـ بین ۵ تا ۷ فرزند دارد ، و وقتی که مادر از داشتن فرزندان زیاد بستوه می آید درپی خطرناک ترین چاره‌جوئی ـ سقط جنین ـ برمی آید .
سی درصد اززنان روستائی

* زن یزدی بردبار و سخت‌کوش است : مدیر خوبی برای خانه ، همسر خوبی‌برای‌شوهر، مادر خوبی برای بچه ها و ... به اینهمه باید این را هم‌اضافه کرد که صبح تا شب ، پای«دار» قالی می نشیند تا به معاش‌خانواده هم کمک‌کند . باآینحال، تاکنون کمتر به درد های زن یزدی رسیدگی شده است...

یزد بیش‌از دوبار سقط جنین داشته‌اند،عملی که جان‌بسیاری از آنها رابخطر انداخته است. چرا؟چون برنامه تنظیم‌خانواده در این استان ـ باوجود آنکه در سال ۵۰ استان نمونه بوده است ـ بکندی پیشرفت داشته و بامشکلاتی مانندکمبود نیروی انسانی مورد نیاز وعدم شناخت روستائیان روبرو بوده است و بعلاوه «مرد خانواده» که در برنامه تنظیم خانواده‌در کشور ما فراموش شده درمورد تعداد فرزندان خود تصمیم می گیرد و چون آقا فرزند بیشتر میخواهد زن باید برای او بطور مداوم بچه بزاید ، چون درغیر این صورت باید هیولای «هوو» را در خانه بپذیرد وبا او همه‌چیز را تقسیم کند !
نگاهی به گزارش اقدامات انجام شده در جهت گسترش برنامه تنظیم خانواده استان‌یزد می اندازیم :
در شهر ها۲۴ کلینیک و در روستا ها ۱۱ کلینیک دائرشده است . با یک مقایسه عددی معلوم می شود که روستائیان بازهم کمترمورد لطف بوده‌اند: باوجود انکه باید بیشتر به روستائیان پرداخت و بیشتر انها را به عواقب داشتن «بچه زیادی» آشنا کرد .

در گزارش‌فعالیت های‌انجام شده در زمینه تنظیم خانواده که درنهمین سمینار سال‌جهانی زن هم مطرح شده ، تعدادکل مراجعین در سال به مراکز تنظیم خانواده۱۰۳ هزارو ۷۶۰ نفر ذکر شده ، درصورتی که به استناد آمار منتخب ۱۳۵۲ که از طرف مرکز امار ایران منتشر شده ، استان یزد در سال ۵۲ بیش‌از ۳۰۴ هزار نفر جمعیت داشته است که گروه سنی زیر ۱۳ سال‌بخش عظیمی از آنرا تشکیل میدهند.
این نکته را هم اضافه کنیم که در ۶ روستای مورد بررسی ۸۰ درصد زنان از برنامه‌تنظیم خانواده بی‌اطلاع بوده‌اند !
گردانندگان بهداری استان یزد ، برای اولین‌بار مطلبی را مطرح کرده‌اند که‌تاکنون کمتر مورد توجه‌مجریان‌برنامه تنظیم خانواده بوده و آن بهره‌گیری از نیروی داوطلب درگسترش برنامه تنظیم خانواده است .

ریشه دردهای زن یزدی

درد زنان یزد بیسوادی‌است. بیسوادی ریشه بسیاری از دردهای زنان‌یزداست‌و بدنبال بیسوادی : عدم اطلاع از حقوقی که دارد ، عدم مهارت کافی مورد نیاز بازار کار و بالاخره عدم شناخت مسئولیت هایی که در قبال جامعه دارد.
در سطح استان یزد ۲۴ هزارو ۵۰۵ دختر بمدرسه می روند که این رقم یکسوم آمار دانش آموزان مرد است .
در ستون آمار زنان شاغل عدد ۳۳ هزارو۳۱۱ نفر بچشم میخورد که ۳۰ هزار نفر این گروه در کارگاه های خانگی‌و منازل قالی‌بافی می کنند وکمی بیش‌از پانصد نفرشان در بهداری و بیمارستان ها کار می کنند .

***

از روز پنجشنبه تا شنبه عصر که‌نهمین سمینار منطقه‌یی سازمان زنان در یزد برگزار شد ، کارشناسان و یزدشناسان نشستند و حرف هایی را که لازم بودند زدند و در پایان یک قطعنامه سیزده ماده‌یی منتشر کردند که در آن بیش‌از هر برنامه‌ای برای اجرای جدی و گسترده برنامه پیکار با بیسوادی تاکید داشتند ، ضمن آنکه لزوم افزایش مهارت‌زنان را در رشته های مورد نیاز بازار کار فراموش نکردند .
حمایت قانونی از زنانی‌که در کارگاه های خصوصی و کارگاه های خانگی کار میکنند، چه از جهت بیمه های اجتماعی و چه از جهت تسهیلات توزیع و تهیه مواد اولیه ، یکی از مواد قطعنامه سمینار یزد بود که امیدواریم درنتیجه پایان سمینار های کشورمان که در دی ماه اینده ـ در تهران ـ خواهد بود ، بخش ویژه‌ای را بخود اختصاص دهد .

دانستنیهای زندگی

★ در تابستان مصرف نشاسته و قند و چربی را به حداقل ممکن برسانید تا بهتر بتوانید هوای داغ تابستان را تحمل کنید . برعکس ، خوردن این مواد در زمستان برای مقابله با سرما ضرورت دارد .
● برای پاک کردن‌ظروف مسی ، اول آنها را با ماسه پاک کنید و بعد نصف لیمو را ـ که قبلا آبش را گرفته‌اید ـ میان روزنامه بگذارید و آنرا روی‌ظروف بمالید. سپس ظروف را با اب تمیز آبکشی کنید .
★ اگر درییلاق ، به‌یخچال دسترسی ندارید و میخواهید تعدادی تخم مرغ را مدتی طولانی سالم نگاه دارید تخم مرغ‌ها را توی روغن زیتون فرو کرده بعد آن‌ها را در مقداری خاکستر بغلتانید . یا اینکه میتوانید تخم‌مرغ‌ها را در اب آهک غلیظ بغلتانید و بعد بگذارید خشک شوند‌به‌این‌ترتیب مطمئن باشید که تخم‌مرغ های شما تا مدتی‌طولانی سالم میماند .
● برای جداکردن‌دولیوان شیشه‌یی که توی هم جفت شده‌اند ، لیوان زیری را در آبگرم قرار دهید و بالائی را از اب سرد پر کنید تا براحتی از یکدیگر جدا شوند .
★ اگر در اثر حواس‌پرتی لقمه داغی در دهان گذاشتید و نتوانستید جلوی دیگران آن را از دهان درآورید ، فوری مقداری نوشابه یا آب سرد روی آن بنوشید تا آسیب کمتری به لوله هائی که غذا از آنها میگذرد برسد .
● چای ، قهوه ، سوپ یا غذای زیاد داغ بمرور زمان ایجاد سرطان میکنند . سعی‌کنیدحرارت غذایتان همیشه نزدیک به حرارت بدن باشد و در هرحال از خوردن خوراکی های داغ تر از این حد ، خودداری کنید .

طرح‌های قلمکار و نقوش آثار تاریخی در لباس زن ایرانی

اولین نمایش مد لباس باطرحهای بسطام وقلمکار روز جمعه ۱۶ آبان در هتل آریاشرایتون به معرض تماشا گذاشته شد.

این طرحها از نقوش تزئینی ابنیه تاریخی بسطام وطرح های قلمکار ایرانی و انطباق آنها پدیده‌های مد ـ از انواع لباسهای زنانه‌ـ الهام گرفته شده بود که با حفظ خصوصیات وویژگیهای سنتی ایران و رعایت ذوق وسلیقه‌زن‌امروزی ارائه شد.

لباسهای عرضه شده در این نمایش شامل ۶۱ مدل ازدو طراح ـ خانم رحیمه ملکی و خانم فرزانه ملکی ـ بود که مادر و دختر هستند و سالهاست در زمینه مد لباس باهم فعالیت میکنند بود.

بیشتر لباسهای عرضه شده ـ غیر از ابریشم طبیعی که هنوز کارخانجات ایرانی قادر به تهیه آن نیست ـ از پارچه‌های ایرانی تهیه شده بود. هم درطرح هم در جنس پارچه‌های ارائه شده ابتکار زیاد دیده میشد و نه مانکن (رضوان ـ شهره‌ـ گیسو‌ـ نسرین‌ـ پری‌ناز‌ـ میریام‌ـ مینو ـ فهیمه) این لباس‌ها را به معرض نمایش گذاشتند . عکس، مانکن‌ها را در حال نمایش لباس زیبایی با طرح‌های بسطام و قلمکار نشان میدهد.

چه نشستی؟
شاید برنده خوشبخت
بلیط‌های بخت آزمائی مخصوص آبان
تو هستی
قرعه کشی فردا

آگهی استخدام در هواپیمائی نیروی زمینی شاهنشاهی

آینده‌ای مطمئن در انتظار جوانان ایرانی

هواپیمائی نیروی زمینی شاهنشاهی امکانات تحصیلی شما را با بهترین وجهی فراهم نموده واز هم‌اکنون شما را با داشتن مدارك تحصیلی مشروحه زیر استخدام مینماید. استخدامیان واجد شرایط پس‌از طی دوره های تخصصی وکارآموزی در ایران برای دوره های تکمیلی‌فنی و خلبانی بکشور آمریکا اعزام میگردند.

الف : شرایط عمومی
۱ـ تابعیت دولت شاهنشاهی ایران
۲ـ متدین بودن به یکی از ادیان (اسلام ، مسیحی ، کلیمی ، زرتشتی) .
۳ـ دارا بودن گواهینامه ششم متوسطه ریاضی طبیعی، ادبی برای داوطلبین افسری جزء خلبان، قبولی چهارم متوسطه (ریاضی، طبیعی، ادبی) برای داوطلبین ستوانیاری خلبانی و گواهینامه سوم متوسطه برای آموزشگاه گروهبانی.
۴ـ سن داوطلبین افسری خلبانی از ۱۷ تا۲۴ و ستوانیاری خلبانی از ۱۶ تا۲۴ ودرجه‌دار از ۱۵ تا۲۴ سال برای اشخاصیکه برگ خاتمه خدمت سربازی دارند حداکثر سن تا ۲۵ سال میباشد.
۵ـ نداشتن پیشینه بد.
۶ـ داشتن صحت مزاج و تناسب اندام طبق‌گواهی بهداری نیروی زمینی شاهنشاهی .
۷ـ سپردن تعهد خدمت در ارتش شاهنشاهی .
۸ـ قد داوطلبین از ۱۶۰ سانتیمتر ببالا.
۹ـ نداشتن عیال و تحت تکفل.

ب: داوطلبین افسری جزء خلبانی :
مدت تحصیل در اموزشگاه افسری جزء خلبانی یکسال و بطور شبانه‌روزی بوده‌وکلیه مخارج‌دانشجویان بعهده ارتش شاهنشاهی خواهد بود. دانشجویان درمدت تحصیل ۱۰۷۵۰ ریال و پس از نیل بدرجه افسری‌خلبانی از ۳۵۰۳۰ ریال حقوق و مزایا استفاده خواهند کردو ترفیعات بعد آنان طبق مقررات ، قانون استخدام نیروهای مسلح شاهنشاهی خواهد بود.

ت ـ داوطلبین ستوانیاری خلبانی
مدت تحصیل در آموزشگاه ستوانیاری خلبانی دوسال و بطور شبانه‌روزی بوده‌و کلیه مخارج‌هنرجویان بعهده ارتش شاهنشاهی خواهد بود هنرجویان قبل از پرواز ماهانه ۶۵۰۰ ریال وپس از شروع اولین پرواز ۱۰۲۵۰ ریال وپس از نیل بدرجه ستوانیار سوم خلبان مبلغ ۴۰۶۴۰ ریال که بمرورافزایش خواهد یافت دریافت خواهد داشت اضافه حقوق و مزایای آنها طبق مقررات قانون استخدام نیروهای مسلح شاهنشاهی خواهدبود.

ث : داوطلبین آموزشگاه درجه‌داری
۱ـ مدت تحصیل در آموزشگاه درجه‌داری یکسال‌و بطور شبانه‌روزی بوده و کلیه مخارج دانش‌آموزان به‌عهده ارتش شاهنشاهی خواهد بود دانش‌آموزان درمدت تحصیل مبلغ ۶۵۰۰ ریال وپس ازنیل بدرجه‌گروهبان‌دومی مبلغ ۱۴۲۵۰ ریال که بمرور افزایش خواهد یافت دریافت خواهند داشت و اضافه حقوق و مزایای آنان طبق مقررات قانون استخدام نیروهای مسلح شاهنشاهی خواهد بود.

ج: به فارغ‌التحصیلان سالیانه تامیزان دو برابر حقوق ماهانه بعنوان پاداش در آخر سال پرداخت میگردد.
چ : فارغ‌التحصیلان از مزایای بسیاری . نظیر پس‌انداز مسکن ، تامین آتیه بانک‌سپه که برای دوران خدمت ۳۰ ساله با توجه به مبلغ پس‌انداز و مبلغ معادل آن که بلاعوض‌از بودجه وزارت جنك اضافه و بعلاوه بهره مربوطه ،
و ام مسکن بانک سپه، استفاده از خانه‌های‌سازمانی باتوجه به‌برنامه افزایش سالیانه خانه‌سازی برای پرسنل هر سازمان عمومیت خواهد داشت، درمان رایگان خود و خانواده تحت تکفل وخرید از فروشگاههای ارتش با تخفیف قابل ملاحظه و غیره بهره‌مند میشوند داوطلبین‌برای ثبت‌نام وکسب اطلاعات بیشتر میتوانند همه روزه‌باستثنای پنجشنبه و جمعه وایام تعطیل از ساعت ۷الی ۱۴ در تهران بپادگان باغشاه خیابان کاشان دایره استخدام و روانسنجی هوانیروز و در شهرستانها به‌اکیپ‌های استخدامی در دژبانی و شهرستانهائیکه دژبانی ندارنـد بژاندارمری محل مراجعه نمایند.
الف ۱۳۰۹۲

هواپیمائی نیروی زمینی شاهنشاهی

نیروی دریائی شاهنشاهی

آگهی استخدام
«اعزام به خارج»

نیروی دریائی شاهنشاهی برای تکمیل کادر درجه داری خود تعدادی داوطلب بامدرك قبولی سوم متوسطه یا «پایان دوره راهنمائی» استخدام و پس ازموفقیت درآزمایشات جهت طی دوره بخارج‌ازکشور اعزام مینماید .
داوطلبینی که سن آنها بین ۱۵ تا ۲۰ سال تمام می باشد می توانند همه روزه با در دست داشتن آخرین مدرك تحصیلی واصل شناسنامه و یك قطعه عکس ۴ × ۳ بمعاونت پرسنلی نیروی دریائی شاهنشاهی واقع در طهران خیابان سپهبدزاهدی بالاتر ازبیمارستان آپادانا (مدیریت استخدام) و یابه‌پایگاه ها و نمایندگی های نیروی دریائی شاهنشاهی در شهرستان های بندر پهلوی .خرمشهر .بندرعباس.بوشهر. کرمانشاه . رضائیه . اصفهان .مشهد. یزد .زاهدان.کاشان .شیراز . کرمان مراجعه نمایند .
آ ـ ۳۵۴۵۵ م الف ۱۱۳۴۱

قابل توجه داوطلبان استخدام وزارت تعاون و امورروستاها

پیرو آگهی مورخ ۱۲ر۷ر۱۳۵۴
باطلاع کلیه کسانیکه قبلا برای استخدام درمشاغل کارشناس شرکت‌های سهامی زراعی ـ تکنیسین شرکت های سهامی زراعی و حسابدار ثبتنام نموده‌اند میرساند که امتحان مربوط در ساعت ۲ بعدازظهر روز پنجشنبه ۲۲ آبان ماه سال جاری در محل دبیرستان دارالفنون واقع در خیابان ناصرخسرو برگزار خواهد شد.
داوطلبان میتوانند بترتیب زیر برای دریافت پروانه ورود بجلسه امتحان به وزارت تعاون و امورروستاها واقع در خیابان پهلوی روبروی سینماآتلانتیک مراجعه نمایند .
۱ـ داوطلبان شغل‌کارشناسی روزسه‌شنبه ۲۰ر۸ر۵۴
۲ـ داوطلبان شغل تکنیسینی و حسابدار در روز چهارشنبه ۲۱ر۸ر۵۴
وزارت تعاون و امور روستاها
م الف ۱۶۷۱۷

صاحبان صنایع وبازرگانان کشور
الاخاء
تنها مجلهٔ عربی زبان ایران باداشتن نمایندگی در ۱۹ کشور عربی
روزهای شنبه منتشر میشود

اطلاعات
آگهی می‌پذیرد
تلفن ۳۱۱۰۷۱و۳۱۱۰۸۱

نقاشان جوان در نگارخانه تخت‌جمشید

نقاشان جوان، یورش آورده‌اند

جواد مجابی

در نگارخانه مهرشاه که ۱۵۰ اثر از ۴۳ نقاش به تماشا درآمده ، نقاشان جوان رادر کنار نقاشان پرتجربه می‌یابیم ، درباره نقاشان بی‌نالهای پیشین نوشتم و اینک سخنی با جوانان .

پاره‌یی ازنقاشان جوان که نسل دوم هنرمندان هنرهای تجسمی را تشکیل میدهند استقلال خود را در برابر نفوذ هنرمندان دهه سی حفظ کرده‌اند ، بی آنکه دنبالرو آنها باشندیا شیفتگی آنها را به مکتب‌سازی به‌ارث برده باشند. بجای چشمچرانی در مجموعه‌ها و کاتالوگ‌های فرنگی سردرگریبان تفکرات خود دارند و پشتگرم تجربه‌های خود ـ درقلمروئی گسترده ـ هستند.

از بهترین نقاشان این دوره میتوان سوسن‌آبادی، کریم روحانی ، امین‌الله رضائی، ناژفر، پروانه‌اعتمادی، محمد پولادی ، بهزاد گلپایگانی ، گارنیک درهاکوپیان، فرجی، طلیعه‌کامران ، ابراهیم احراری ، را نام بـرد چندتن از آنان در این نمایشگاه غایبند و فعلا درباره آنان که‌آثاری در این مجموعه عرضه کرده‌اند می‌نویسم.

نخست از تابلوهای پروانه‌اعتمادی باید گفت که‌آثار تزیینی‌اش اندوخته‌یی از آگاهی و مهارت راتوامان دارد. موضوع آثارش بیشتر طبیعت بیجان است . چون همچنان خود نسبت به گل و گیاه احساساتی نمیشود. نسبت به کارش، خود شیفته نیست .اعتدال و قاطعیت پایه های نقاشی او هستند . پس از او باید به‌کارهای گارنیک درهاکوپیان اشاره کرد او به موازات اعتمادی کار میکند با این تفاوت که شکل ظاهری کارش‌فریبنده‌تر و مضامین آثارش تقلیدی است گرچه بتازگی ازکارهای سلجوقی‌وار بریده و به‌نمادهای عصرحاضر روی‌آورده اما احساساتی‌شدن او در برابر کارش وزینت‌المجالس بودن آثارش برای او خطری بشمار می‌آید.

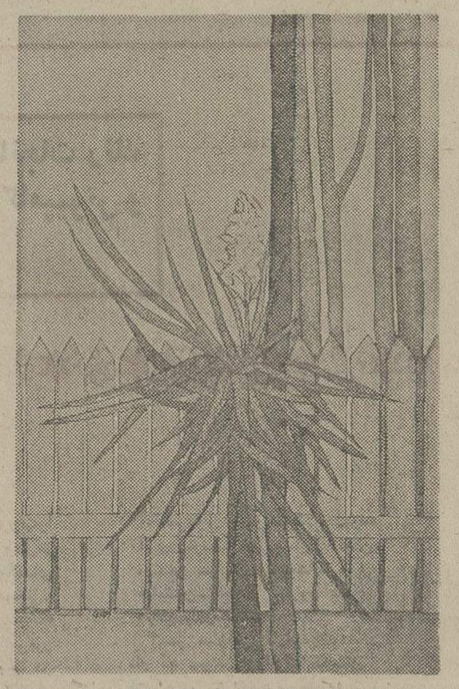

اثری از پروانه اعتمادی در نگارخانه تخت‌جمشید

شیوه فرجی را باید نوعی نارسیسیم در نقـاشی دانست، اوسخت به دنیای درونی خود وابسته است ، پای‌بند رویاهائی است که خود درآن نقش مسلط دارد. درآثار او سهل‌انگاریهائی در ترکیب‌بندی تابلو میشود دید مثلا مغایرت خطوط اندام آدمها با خطوط متن‌تابلو که‌اگر انضباط بیشتری برخود هموارکند، آثارش‌انسجام بیشتری خواهد یافت .

محمد پولادی ، چنانکه در مقاله‌یی پیش از این درباره‌اش نوشته‌ام یکی ازطراحان اندیشمند ماست ، کسی است که نمی‌گذارد سرگردانیهای خیال و خط او را به‌بازی بگیرد، در آثار ساده‌ترش او تواناتر مینماید. طلیعه‌کامران با رنگهای تند و شکلهای تجریدی‌اش نقاشی است موفق اگر تمام آنچه را که از نقاشان‌غربی به وام گرفته است وعینا درکار خود آورده ، فراموش کرده باشیم .

درباره ابراهیم احراری باید بگویم که صنعتگـر ماهری است که خوب میداند با ابزاری که دارد چگونه رفتار کند و تمام حرکات اتفاقی اثرش را مهار کند ، این کار ساده‌یی نیست، میرسیم به نقاشانی دیگر که‌هنوز درگیر تجربه‌های گاه متضادی هستند که برای پایان‌دادن به اغتشاش آثار خود نیاز به آگاهی و اراده بیشتری دارند ازجمع اینان میتوان فرنگیس اری، ژاله پورهنگ، کاظم رضوانیان ، بهروز موسوی ، محمدرضا جوادی، رستم وسکانیان و اسمعیل مرضائی را نام برد . همچنین از مجسمه‌سازانی چون انوشفر ، فریدون صدیق ،

سخنرانان دکتر جمشید بهنام ، دکتر شاهپور راسخ

سومین مجمع بحث خانواده وفرهنگ

دکتر شاهپور راسخ :

آیا قرن ما، قرن زنانه است؟

میخواهم درباره سه مطلب سخن بگویم .
زن و خانواده و فرهنگ
که هریک درحد خود مفاهیمی پیچیده دارند . زن در خانواده امروزی تحولاتی را از سر میگذرانـد ، خانواده دچار دگرگونی شده و فرهنگ همسیری متحول دارد .
بررسی این دگرگونیها موضوع بحث امروزماست.

دکتر شاهپور راسخ

دکتر جمشید بهنام

دکتر جمشید بهنام درنخستین جلسه مجمع بحث خانواده و فرهنگ چنین آغاز سخن کرد و ادامه داد :

بدیهی است که درباره نقش زن و پایگاهش نظری سنتی وجود داشته است تمدن هـای سامی و اقوامی که در این سوی دنیا بوده‌اند زن‌راهمیشه در مرحله دوم نسبت به مردمی سنجیده‌اند بتدریج در قـرن هیجدهم بر اثر گسترش‌اندیشه های تازه ـ که از اروپا نشات میگرفت ـ نسبت باین پایگـاه تردیدی پدید آمد . درجوامعی که شیفته پدر سالاری نبود این شک نضج گرفت.انقلاب‌صنعتی مساله دیگری بود که زن را درمقابل روابط جدیدی قـرار میداد . از این پایگاه ، زن بعنوان کسی که کار میکند و قدرت کارآئی دارد مطرح شد این تردید مایه مبارزاتی شدکه به دوگونه تجلی کرد.

نخست مبارزه در چهارچوب حقوقی بود و در این مسیر مبارزان قصد داشتند از لحاظ حقوقی پایه‌ای برای زن قائل شوند و او را دربرابر مردان قرار دهند. دوم عصیان‌درمقابل مردها بودکه‌جنبه جدلی‌داشت. افراد و سازمانهائی که به این مبارزه پرداختند زیاد بودند . در قرن نوزده زنهای بیشماری نظیر «بتی‌فریدن»، «جرمن‌گرین» و «کت‌میل» قد علم کردند برخی نیز نظیر«سیمون‌دوبوار»ازراه نوشتن به مبارزه پرداختند . چنانکه وی به طعنه نـوشت : «مرد اصل وزن‌آن دیگری‌بوده است.» ایـن مبارزات گسسته نشده ولی اصولا این تلاشها باید در ذهن‌ها ادامه‌یابد.مطلب دوم خانواده است . خانواده امروزی در حال تحـول‌است، زن در خانواده‌ای‌پرورش‌یافته که پدر سالاری حکمفرما بوده است در مرحله بعد زن در خانواده‌یی پس از شوهر قرار میگرفت و در این مرحله همزن بحساب نمی‌آمد . وقتی هم به شغل روی آورد برای خـود مشکلات تازه‌ای ایجاد کرد. آمار نشان میدهد که زنـان فرانسه در سال ۱۹۶۸ بطـور متوسط ۶۰ ساعت کارمیکردند و این شامل اشتغال بیرون‌و کار منزل میشد . بنابراین‌هنوز تساوی کار بین زن و مـرد وجود نداشت . آماری دیگر نشان میدهد که یک پنجم‌درآمد ملی سوئد از کار خانگی زنان است . نکته مهم اینجاست کـه تحول خانواده هم نتوانست پایگاه زن را عوض کند. البته نقش قدیمی زن عوض‌شده‌است چنانکه‌میدانیم ازلحاظ روابط جنسی وباروری رو ابطقدیمی رنگ عوض کرده آزادیهائی به زن داده شده است ولی بازهم مسائل زیادی وجود دارد. میرسیم به فرهنگ . میدانیم که فرهنگهای منطقه‌یی نیز بنوبـه خود مورد تردید واقع شد و به دنبال آن مردم به‌جستجوی فرهنگی برخاستند که نه‌غربی باشد و نه شرقی . بنابرایـن تحول زن ، خانواده وفرهنگ در ارتباط با یکدیگر هستند که اگر هریک بدرستی تحقق نیابد چندان موفق نخواهیم شد ضمن اینکه تاثیر فـرهنگ نسبت به دو مساله دیگر بیشتر است .

قرن زنانه ؟

سپس دکتر شاهپور راسخ سخن را درباره گرایش هـای تازه جهانی درمورد پایگاه و نقش زن در خانواده ادامـه دادوگفت‌وقتی‌صحبت‌ازگرایش های تازه جهانی مـی شود نظربه پدیده هائی است که‌ازجنگ جهانی دوم تاکنون بظهور رسیده است . بهرحال این بحث راتحت سه عنوان مطرح می‌کنم .

۱ـ درواقعیات مربوط به زن وپایگاه و نقش او درخانواده‌چه تغییراتی روی داده است ؟

۲ـ تغییرات و تحولاتی کـه دراندیشه‌ها تحقق پذیرفته است .

۳ـ چون درکنفرانس‌بین‌المللی سال زن تنظیم برنامه‌ای برای هدایت تغییرات و تحولات‌آینده مطرح شده درباره‌این برنامه‌ها صحبت خواهم کرد . درموردعنوان نخست باید گفت که کنفرانس بین‌المللی زن ازسه نکته یـاد میکند .

نکته اول اینکه : تغییراتـی درساخت ازدواج درسالهای‌اخیر بچشم میخورد که مهمترین آنها غلبه و تسلط « خانواده‌هسته‌ای» یازن و شوهری است واین امـر البته نتیجه توسعه صنعتو شهر نشینی نبوده بلکه‌تمایلی‌برای‌رهائی از تسلط و نظارت پدر و مادر وبهره‌مندی ازیک زندگی مستقل و حیات خصوصی‌وبالاخره ناشی از یک رشته عوامل اقتصادی بوده است .

نکته دوم اینکه : « خانواده هسته‌ای درشکل‌تازه‌خود روابطش را باخانواده بزرگ یعنی پدر و مادر قطع نکرده است و تنها با جدائی مکانی از استقلال‌زناشوئی برخوردار شده است ولی‌ازجهات دیگر به خاندان اتکاء دارد .

نکته آخـر : وضع‌خـانواده های تک‌عنصری است که زن‌براثر طلا یاعوامل دیگرسرپرست‌خانواده است خانواده های متکی بزن بعنوان عنصر واحد درقشر های پائین اجتماع مشاهده میشوند . درسالهای اخیر نسبت ازدواج به جمعیت فزونی یافته است . از میان ٤٦ کشور ماشاهد افزایش میزان ازدواج در۳۰ کشوربوده‌ایم و تنهـا در ۱۶ کشور آمار ، کاهشی را نشان میدهد .

البته افزایش‌طلاق‌معلول برخی عوامل چون سهولت قوانین طلاق استقلال اقتصادی و آگاهی زنان بحقوق خود ، وامتناع ازادامه یک زناشوئی ناموفق میباشد .از لحاظ حقوقی تحولاتی روی داده است مهمترین آنها آزادی زنان‌در انتخاب همسر درجوامع سنتی است حتی دربرخی ممالک‌اسلامی مقررات جدیدی وضع شده کـه سنوء استفاده از مهر یاجهیزیه‌را منع میکند .

یکی از بررسیهائـی که کارشناسان سازمان ملل متحد انجام داده و تشویشی درذهنها برانگیخته اینست که در مجموع ، رضایت زنان از ازدواج کمتراز مردان است شاید باین دلیل کـه زنان ازازدواج انتظار بیشتری دارند .

در اعلامیه جهانی کـه به تصویب ۱۳۰ نماینده کشور های گوناگون رسید برنامه‌ای در دهه آینده بموقع اجـرا در خواهد آمد .

بااین توصیه‌ها: دیگر نمیتوان و نباید تمام مسئولیت خانه تنها بگردن زنان باشد. محدود ساختن زنان درنقش عاطفی ، نمیتواند بعنوان یک اصل در دنیای فردا پذیرفته شود .

مساله اختیار زن در انتخاب همسر مورد توجه واقع شود توصیه دیگراین کنفرانس بوسائل ارتباط جمعی بود که زن نباید وسیله‌ای برای سوداگری بوده و عکس و تصویر او برای فـروش کالاها بکار برده شود .

باید دربنیاد های اجتماعی وشالوده های اجتماعی تغییراتی اساسی داده شود که زن بعنوان یک انسان درتاریخ مطرح‌شود در آنصورت توصیفی که درباره قرن ماشده است یعنی قرن‌ماقرن زنانه است‌درموقع‌و پایگاه‌زن به‌تمامی تحقق می‌پذیرد .

سپاس هنر استاد طاهر خوشنویس

هنرمندی همگام‌هنراز۹ تا۹۰ سالگی

اداره کـل فـرهنگ و هنر آذربایجان شرقی ، دریک مراسم باشکوه ، از استادطاهرخوشنویس خطاط و خوشنویس‌معروف‌ایرانی تجلیل کرد .

دراین آئین که باحضور استاندار آذربایجان شرقی‌وگروهی از مقامهای محلی استان برگزار شد، کارنگ یکی از نویسندگـان آذربایجان ، درباره استاد طاهر خوشنویس و پیشینیه خوشنویسی سخن گفت : « آذربایجان تاریخ خط سه هزار ساله دارد ،سنگ نبشته های متعددی که در نقاط مختلف آذربایجـان از جمله «ارسباران» سراب ، ماکو ، خوی ورضائیه از فرمانروایان «اوراتور» بجامانده نشان میدهد که نزدیک به ده قرن پیش از میلاد مسیح ، دراین سرزمین(آذربایجان) قومی میزیسته‌اند که آشنایی کامل با خط و کتاب داشتند . قوم «ماد» نیز که درتمدن « اوراتور »موثر بوده و نیز فرهنگی برتر از آنها داشت ، بی شک دارای خط و زبان و آثاری بوده است کـه امیداست در کاوشهای دانشمندان ایرانی این آثار بدست آید .

کارنگ درباره شرح‌حال‌استاد طاهر خوشنویس گفت : «استاد طاهر خوشنویس در سال ۱۳۰۷ دریکی از روستاهای « قراجه‌داغ» بدنیا آمد. در۹سالگی‌یک‌«عمه‌جزء» برای یکی از کتاب فروشی‌هـا نوشت و ضمن ادامه مطالعات‌خود اولین قرآن را درسال ۱۳۲۱ به رشته تحریر درآورد .

تاکنون استاد خوشنویس ۲۰ جلد ، نسخه هایی از قرآن نوشته است . استاد ۷ فرزند دارد و اکنون در سن ۹۰ سالگی‌درتهران زندگی میکند و بخاطر برگزاری مراسم هشتمین جشن فرهنگ و هنر و تجلیل از استاد به تبریز دعوت شده است .

دراین مراسم هدایائی بـه استاد خوشنویس تقدیم شد.

تبریز ـ خبرنگار اطلاعات

عرب‌علی شروه و ناهید سالیانی باید یاد کرد که در فرصتی که نمایشگاه فردی‌شان را با کارهـای بیشتری برگزار کردند درباره‌شان خواهم نوشت . بقول قدمـا روی سخن من با جماعتی است که‌ازآنان بعنوان‌نقاشان خوب جوان یاد کردم چون نقاشان باسابقه ، کمابیش راه خود را یافته‌اند .

اما جوانان در عبور از آستانه‌یی هستند که فردا نام دارد و فردا قضاوت تاریخ و فرهنگ نام آنها را از لوح دل خواهد شست یابریشانی خود خواهد نشاند.

من ماندگاری آنها و آثارشان را آرزو میکنم اما اینرا هم باید بگویم که بدون تایید مردم عصر خود ، کار آنها ارزشی والا نخواهد داشت اگر هنر پیام و رابطه یک انسان با انسانهای دیگر است باید این پیام همه‌گیر و رسا و آفرینشکار باشد ، غرضم توده‌گرایی و ساختن آثار عوامانه نیست حرفم اینست که بدان در کجا هستی با چه مردمی و در چه تاریخی. وقتی که اینهمه را به هشیاری دانستی کار خود را آنگونه که می‌پسندی دنبال بگیر اگر حرفت درست و کارت راست باشد گروه بدنبال تو خواهد آمد و اگر آمد حرفی و نشانه‌یی باید که از تو بشنود و بیابد .

این نشانه و حرف باید که از تفکروحرکت وشعور سرشار باشد نه آنکه گنگی و منگی را بپراکنی وبازیچه دست این و آن باشی .

فعالیت‌های هنری

نگارخانه تخت جمشید

نمایشگاه آثار هنرمندان معاصر «نقاشی، ، مجسمه ، سرامیک ، طراحی ، گرافیک» درنگارخانه تخت‌جمشید ورود برای عموم آزاد ـ صبح و بعدازظهر .
نشانی : خیابان‌تخت‌جمشید نبش بندرپهلوی .

تئاتر شهر

دو نمایش همراه «کلاه و شالواره ـ دزد و رنگ‌قرمز» توسطگروه‌تئاترامروز وابسته به واحد نمایش تلویزیون از ۱۵ تا ۲۷ آبان در تئاترشهر اجرا میشود. شروع برنامه ٦ بعدازظهر نشانی‌چهارراه‌پهلوی پارک پهلوی .

گالری تهران

از ۱۸ تا ۲۵ آبان نمایشگاه نقاشی شیرین دبیر علائی در گالری تهران ترتیب یافته‌است. بازدید ۵ تا ۸ بعدازظهر. نشانی ۳۳٦ ـ عباس‌آباد چهارراه قصر .

گالری لیتو

نمایشگاه نقاشیهای مجتبی سیادتی‌تاپایان آبانماه درگالری لیتو ادامه دارد .
بازدید : ۱۱ تا ۱ ـ ۵ تا ۷ بعدازظهر نشانی خیابان آبان شماره ۳ تهران .

گالری سولیوان

نمایشگاه نمونه‌های نقش ـ برگردان روی بوم از آثار نقاشان و نقوش ایرانـی در گالری سولیوان برگزار شده است .
بازدید ۵ تا ۸ بعدازظهر.
نشانی خیابان فخررازی

گالری مس

بازدید از نمایشگاه نقـاشی فرشته نصیریان در فاصله ۱۷ تا ۲۰ هرروز امکان‌پذیراست.
نشانی خیابان‌پهلوی ـ روبروی سینما آتلانتیک جنب وزارت تعاون کوچه هراز شماره ۷

تالار ایران

نمایشگاه عباسعلی سارنج‌در تالار ایـران (قندریز) برقرار است .
بازدید ۵ تا ۸ بعدازظهر .
نشانی خیابان‌شاهرضا خیابان دانشگاه شماره ۲۰

هتل آریاشرایتون

نمایش نقاشی و ـ زیراکیان در هتل آریاشرایتون از ۲۲ تا ۵ آذر بازدید صبح و عصر .

نمایشگاه تئاتر (یخچی‌آباد)

درموسسات آموزشی فرح، تحت‌عنوان «یاخچی‌آباد» یک نمایشگاه تئاتر با آثاری ازعلی اوحدی ترتیب یافته است .
این‌برنامه‌ها که‌از روزهفدهم آبان آغـاز شده و تا روز بیست‌و ششم آبانماه ادامـه خواهد داشت ، با همکـاری موسسات آموزشی‌فرح‌و اداره کل آموزش هـنری وزارت فرهنگ و هنر ترتیب یافتـه است .

پاورقی

(۱٦)

نامه به‌کودکی که هرگز متولد نشد

در این کتاب ، قهرمان داستان‌که‌زنی‌است باکودکی جنینی سخن میگوید و او را از مصائب زندگی در این جهان و بیرحمی این دنیا زنهار میدهد .

نوشته : اوریانا فالاچی

ترجمه : ویدا مشفق

فکر کردم شوخی میکند . دقایق ، طولانی‌تر از سال‌ها میگذشت . اما بهرحال متوجه شدم که شوخی نمیکند و فولش رابالمس‌کردن‌آن‌شیئی پایان یافته‌احساس میکرد. یاد فقرایی افتادم که اجازه دارند جواهرات را فقط از پشت نماهای شیشه‌یی تماشا کنند و از دورشاهد جشن‌های باشکوه دیگران باشند . آنقدر متعجب ،دردمند و گیج بودم که نمی توانستم کلاهی را که با آن همه پستی به سرم گذاشته به رخش بکشم . فقط پیش خودم تکرار میکردم :

« کاش می توانستم به او حالی کنـم که چه‌عمل بد و کثیفی میکند .»

بامید آگاه کردن او شروع کردم به خواهش و تمنا . توضیح دادم که من همه ماه را نمی خواهم. فقط گرد و خاکش را میخواهم . گرد و خاکی که خودش بمن قول داده است . او آنقدر گرد در گنجه‌اش قایم کرده بود که روی همه اشیاء پر از گرد شده بود . کافی بود اجازه بدهد کمی از آن‌راباکاغذی برای‌خودم بردارم .

وجود گرد روی پوست بدنم برایم کافی نیست . باید کمی از آن در کاغذ داشته باشم تا بعد هم بتوانم نگاهش کنم و سال های سال نگاهش دارم.او میدانست که‌این‌ازآرزوهای‌دیرینه من است و هیچ شباهتی بـه بازیگوشی ندارد . ولی هرچه خودم‌را کوچکتر میکردم او خشن‌تر میشد . با چشم های سرد و بیروحش بـه صورتم زل میزد و فقط سکوت میکرد . دست آخرگنجه را قفل کرد و از اتاق بیرون رفت . در تالار همسرش پرسید که قهوه‌میل‌دارم. . حالا نوبت به پذیرایی بـا قهوه رسیده بود .

ج واب ندادم . بیحرکت ماندم . دستم را که پوشیده از ماه بود ، نگاه کردم . ماه در دستم بود نمی دانستم آن را کجا بگذارم و چطور از آن نگاهداری کنم . با کمترین حرکتی از بین میرفت . باد هوا میشد. مغزم بدون‌فایده

بدنبال‌راه‌حلی‌میگشت.راه‌حلی‌که‌بتواندمرا از این‌گرفتاری خلاص‌کند.اما در مقابلم فقط تودمیی از مه‌قرار داشت . در داخل این مه ، جمله‌یی جلب نظر میکرد :

« مثل گرد است . گرد را بهر کجا که بمالی از بین می رود »

این حالت برایم بزرگترین درد و رنج بود .اگر آن را ندیده بودم اشکالی نداشت.ولی من‌آنرا دردست داشتم و با وجود این از دستم در میرفت و محو میشد. برای آخرین بار بدستم که در فضا بحالت استغاثه باقـی مانده بود ،نگاه کردم . میل به گریه کردن را از بین‌بردم با تلخی لبخند زدم ، از آن دور ها ، از ابدیت ،مـاه بکنارم‌آمده بود . روی پوستم نشسته بود . حالا من باید آن را دور می انداختم . برای همیشه . حتی اگر میخواستم ، نمی توانستم همه عمر با دست بیحرکت و انگشت های باز باقی بمانم وچیز دیگری را لمس‌نکنم. دیر یا زود باید دست هایم را جایی میگذاشتم.میفهمی آنوقت همه چیز محو و تمام میشد . مثل دود سیگار، انگشتانم را با عصبانیت فشار دادم . دو مرتبه‌آنها راباز کردم . حالا روی کف دستم اثراتی ازخطوط کج ومعوج وکثیف دیده میشد . کف دستم را روی گنجه مالیدم.اثری که بجا گذاشت مثل یک لکه چربی یا مثلا بزاق دهان یک گاوویا باقیمانده یک قطره اشک بزرگ بود. ولی گنجه سالم باقی ماند .

و قتی از آنجا رفتم ،ماه‌سفید بود. بانورش شب را سفید کرده بود . با چشم هـای تارو مه آلود ، نگاهش کردم . بخودگفتم: « به محض اینکه یک چیز تمیز ونورانی پیدا میشود ، فورا کسی فکرش را بکار میاندازد تا بـا کثافات خود ، خرابش کند . از خودت میپرسی دلیل کثافت‌کاری اینها چیست ؟ آخر چرا؟»

در هتل شیر آب را باز کردم . دستم را زیرآب گرفتم . آب‌سیاهی از دستم ریخت.اصلا میدانی‌کوچولو! تو ماه‌منی . مثل گرد ماه من . انقباضات شدیدتر شده

است . حال خودم را درست‌نمی‌فهمم.نمی توانم رانندگی کنم .کاش میتوانستم یک میهمانخانه بین راه پیداکنم. کاش میتوانستم بایستم و استراحت کنم . شاید وسیله مغزم بتوانم راه‌حلی پیدا کنم که من محتاج به نجات‌را، نجات دهد . ماه مرا بـبیرون پرت نکن نمیخواهم‌دوباره ماه را از دست بدهم و ببینم که‌به‌عمق دستشویی‌میرود. اما همه چیز بپایان‌یافته است . با اطمینان آنشب که‌فهمیدم تووجود داری و آن اطمینان تنم را فلج کرد، حالا می دانم که داری میمیری و نمیتوانی وجود داشته‌باشی.

سفر را نیمه کاره گذاشتم . بمشهربرگشتم .بخانم دکتر تلفن کردم . باور نمیکرد . میگفت آرام باشم . بخصوص که دو هفته پیش همه چیز مرتب بوده‌است. آنچه که حالا میگویم ،فقط ثمره تخیلات من است .باو گفتم :

« لکه بزرگ خونی که دیدم ، ارتباطی به تخیلات ندارد .»

توضیح دادم :

« یک هفته در یک میهمانخانه بین راه استراحت کرده‌ام . حالا به شهر برگشته‌ام .»

گفت که فورا خودم را به مطبش برسانم . بهنگام ورودم همان لبخند خوش بینانه را برلب داشت .

وی تخت‌معاینه‌درازکشیدم. دکتر گوشی‌اش را روی سینه‌ام گذاشت و گفت :

ر **« چقدر تند میزند ! صدایش ازدور هم شنیده میشود .»**

به حرفهایش‌که سعی میکرد مهربان باشد جوابی ندادم. به تفاهم ودلرحمی دیگران احتیاجی نداشتم. احساس میکردم، دریک مراسم بیفایده‌که شاید ناخودآگاه وپنهانی مدتها در انتظارش بودم، شرکت کرده‌ام. برای تسلیم آماده بودم. اطمینان داشتم‌که عکس‌العمل نشان نمیدهم. چون هر حرفی راکه باید میگفتم، قبلاگفته بودم. قرارومدارم راهم که قبلا باتو گذاشته بودم . اماوقتی مراسم شروع شد، فهمیدم که آن آمادگی راکه فکرمیکردم ندارم. حتی‌از شنیدن صدای دکتر و پاسخ‌دادن به پرسش‌هایش احساس درد میکردم.

ـ« این اواخر متوجه نشده‌اید که تکان بخورد ؟»
ـ«نه ».
ـ«بیش از حد احساس سنگینی نمیکنید؟».
ـ«نه ».

بعد شکمم رابادست لمس کردو گفت که خوابیده‌ام از گذشته بنظر میرسید. پستانهایم را معاینه کردو گفت :

کوچکترو نرمتر شده است. دستکش لاستیکی رابه دستش کردو دنبالت گشت. پیشانی‌اش رادرهم کشید.گفت:

ـ« عضلات رحم شل شده است. بنظر میرسد که‌بچه خوب رشد نمیکند. ویا رشدش متوقف شده است. باید یك آزمایش بیولوژیکی انجام دهیم‌و چند روز صبرکنیم.»

دستکش را از دستش درآورد. آنرا داخل سطل‌آشغال انداخت. به سرعت‌بطرف تخت معاینه آمد. دستهایش راروی دو طرف‌تخت گذاشت. به‌چشمهایم خیره شد. گفت:

ـ«بهتر است هرچه زودتر حقیقت رابشمابگویم .نگرانی شما درست‌است . رشد بچه از دویا شاید سه هفته پیش متوقف شده‌است . شجاع‌باشید . بچه مرده است. همه‌چیز تمام شده‌است.»

ح رفی نزدم. حرکتی نکردم . حتی مژه‌هایم را هم بهم نزدم . همانجا بیحرکت مثل‌سنك باقی ماندم .اطرافم پراز سکوت بود. فکرمی کردم مغزم هم به یك تکه سنك تبدیل شده بود واطراف مغزم جز« سکوت مطلق» چیزی نبود. حتی یك فکر کوچك ویك‌کلمه‌هم درآن لانه نداشت . تنها چیزی‌که در آن لحظه احساس میکردم سنگینی یك،وزنه روی‌شکمم بود ـیك‌وزنه غیرقابل تحمل .

ب ه نظر میرسید که‌آسمان تمام‌سنگینی‌اش را روی من انداخته است وبا بیرحمی مراله میکند. درآن بیحرکتی .و «سکوت مطلق »، صدای دکتر چون پتکی بر مغزم فرود آمد :

ـ«بلند شوید خانم!لباستان رابپوشید! شجاع‌باشید!»

بلندشدم. احساس‌کردم. پاهایم بکلی خشك شده است. به هیچوجه نمی‌توانستم پاهایم را به فرمانبرداری ، مجبور کنم.لباس پوشیدم. صدایم راشنیدم که می‌پرسید:

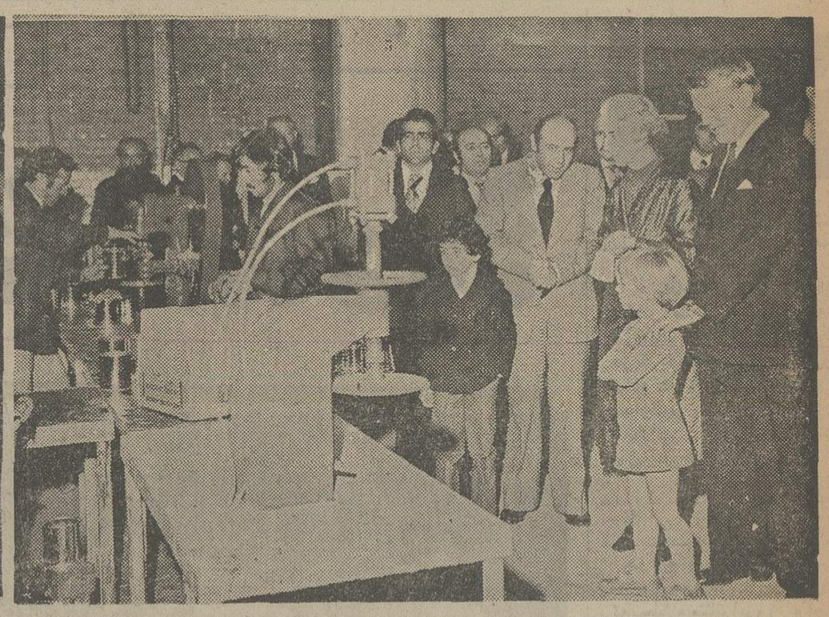

آقای آغاسی‌پور در کلیه قسمت‌هاکه‌مورد بازدیدعلیاحضرت اینگرید قرار گرفت توضیحات‌لازم را به استحضار رسانید .

آقای پیترباک مدیر عامل دیروپ ایران نیز همراه ملکه اینگرید بود و در مورد نحوه کار قسمت‌های‌این کارخانه‌توضیح میداد .

بازدید علیاحضرت اینگرید از قسمت انبار دیروپ ایران ـ آقایان آغاسی پور و پیترباک در این قسمت نیز توضیحات لازم را به‌استحضار رسانیدند .

ساعت ۱۱ بامداد دیروز

علیاحضرت اینگرید ملکه‌مادر دانمارک از کارخانجات رنگسازی دیروپ ایران بازدید کردند

محصولات دیروپ ایران علاوه بر تامین نیاز های داخلی بخارج نیز صادر میشود

کارخانجات رنگسازی دیروپ‌ایران باسرمایه مشترک ایران و دانمارک تاسیس شده و کلیه محصولات آن تحت لیسانس دیروپ دانمارک در ایران تولید میشود

کلیه دستگاه های کارخانجات رنک سازی دیروپ ایران به کامپیوتر و آی.بی.ام مجهز است

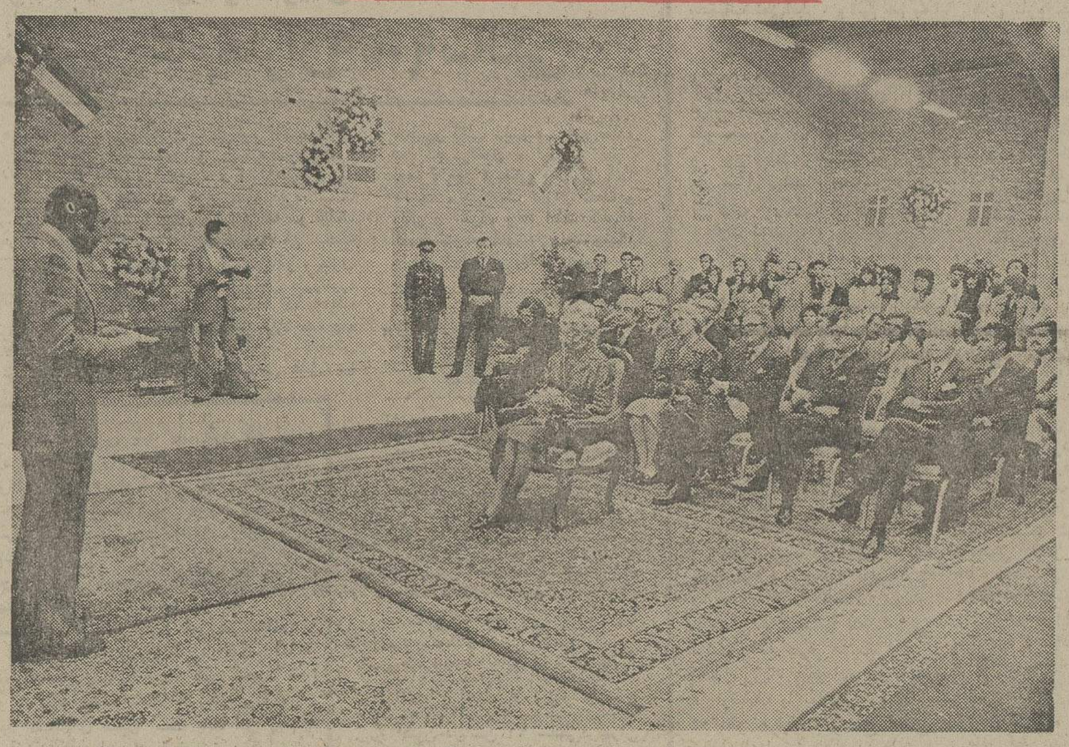

آقای عبدالله آغاسی‌پور رئیس هیئت مدیره کارخانجات رنگ سازی دیروپ ایران درسالن اجتماعات این واحد تولیدی و صنعتی به علیاحضرت اینگرید خوش آمد میگوید .

ساعت ۱۱ بامداد روز گذشته علیاحضرت اینگرید ملکه مادر دانمارک ، میهمان عالیقدرشاهنشاه آریامهر و علیاحضرت شهبانوی ایران از کارخانجات رنگسازی دیروپ ایران‌بازدید کردند.

اتومبیل حامل علیاحضرت اینگریددر حالیکه توسط چند اتومبیل اسکورت شده بود راس ساعت یازده وارد محوطه باز کارخانجات رنگسازی‌دیروپ گردید و در آنجا، علیاحضرت اینگرید مورد استقبال آقایان عبداله‌آغاسی پور رئیس هیئت‌مدیره ،پیترباک مدیر عامل و سایر اعضای هیئت مدیره بابانوانشان قرار گرفتند.

هنگام پیاده شدن علیاحضرت اینگرید از اتومبیل ، گروهی‌از کارکنان کارخانجات رنگسازی دیروپ که بصورت صفی متشکل شده بود باکف زدنهای ممتد و تکان دادن‌پرچمهای کشوردانمارک ورود معظمله‌ا را خوش‌آمد گفتند.

علیاحضرت اینگریدبا چهره‌ای شاد و مهربانی خاصی‌به‌مستقبلین دست دادند و آنگاه از میان صفوف بسالن اجتماعات‌کارخانجات رنگسازی دیروپ هدایت شدند.

خوش‌آمدمدیر عامل

در داخل سالن، پس‌ازمعرفی متخصصین و مهندسین ایرانی‌و دانمارکی بحضور ملکه‌اینگرید، از مدعوین پذیرائی شدو در پی آن آقای پیترباک مدیر عامل‌این واحد معتبر صنعتی و تولیدی به شرح‌زیر خوش آمدعرض کرد:

علیاحضرتا عالیجنابان خانمها و آقایان

اینجانب خودرا عمیقا مفتخر و صمیمانه مشعوف میبایم‌که قادرم مقدم علیاحضرت اینگرید ملکه دانمارک را در دیروپ ایران خوشامد بگویم.

میتوانم به آن علیاحضرت اطمینان بدهم که‌تمام کارگران‌و کارمندان و مدیران این شرکت با احساسات گرم مشتاق‌و منتظر تشریف فرمایی علیاحضرت بوده‌اند.

ما مخصوصا با فروتنی فراوان مشعوف هستیم که در وضعی‌قرار داریم تابتوانیم به‌آن علیاحضرت نمونه‌ای از سهم‌و مشارکت‌دانمارک رادر توسعه عظیم‌و خیره‌کننده‌ای که ایران طی ده سال گذشته با الهام از رهبری خردمندانه اعلیحضرت شاهنشاه آریامهر به آن‌نائل شده‌است نشان دهیم.

دیروپ ایران ۸ سال پیش به عنوان یکی از مظاهر سرمایه ـ گذاری مشترک‌دوکشور‌بنیانگزاری شد. طی این‌مدت ما بقدرکافی بختیار بوده‌ایم تابتوانیم موسسه خودرابعنوان یکی از برجسته‌ترین موسسات تولید کننده رنک در ایران مستقر کنیم.

صرف‌نظر ازسهم‌قابل‌ملاحظه‌ای که از بازار خرده فروشی‌وبازار رنک وسایل‌خانگی در ایران به‌ما اختصاص یافته‌است‌میتوانیم‌مباهات کنیم که موسسه ما در عین حال بصورت عرضه‌کننده رنگهای مورد نیاز اکثر صنایع ایرانی درآمده است ،صنایعی که‌اجازه می‌خواهم تا دراینجا تنهابه برخی از آنها از قبیل اتومبیل‌سازی ،سازندگان وسایل خانگی و تولید کنندگان مبل‌و صنایع فلزی اشاره کنم.

توسعه سریع فعالیت های ما درایران که‌مدیون محیط‌اقتصادی سالم و خوشبین آمیزاین کشور بوده ما را مداوما در وضعی قرار داده که با احساس کمبود فضا همراه بوده‌است.

ما امروز قرار است نخستین مرحله از آخرین طرح توسعه خویش را در تهران افتتاح کنیم ـ و این مرحله عبارت از انبار بزرگی‌به وسعت ۲۰۰۰ متر مربع‌است که‌هم‌اکنون در آن قرار گرفته‌ایم .

گام بعدی ما شامل ایجاد یک مرکز رفاهی‌برای کارگران و کارمندان عضو موسسه خواهد بود .

از علیاحضرت ملکه اینگرید بغایت سپاسگزاریم که بر مانت نهادند وباپذیرا شدن زحمت افتتاح ما را قرین شعف و شادمانی ساختند . از صمیم قلب از آن علیاحضرت بخاطر اینکه چنین افتخاری بـه ما ارزانی‌فرموده‌اند سپاسگزاریم.

یک بار دیگر وظیفه خود می دانم تا از آن علیاحضرت بخاطر تشریف فرمایی به اینجا و به خاطر مباهی کـردن با این افتخار سپاسگزاری‌کنم و در این فرصت اجازه می‌خواهم تا آقای عبداله‌آغاسی پور رئیس هیئت مدیره را به حضور آن علیاحضرت معرفی کنم .

در خاتمه‌بعداز سپاسگزاری استدعا دارم که علیاحضرت دردوهای‌گرم‌مارابه‌دخترو الاگهر خود علیاحضرت مارگرت و داماد خود شاهزاده هنریک که دوسال‌قبل‌ما را بادیدار ان مباهی ساختند ابلاغ فرمایند.

یکباردیگراجازه میخواهم که از آن علیاحضرت به خاطر این تشریف فرمائی و به‌خاطر اینکه به ما افتخار شرفیابی خاص را اعطا فرمودند صمیمانه سپاسگزاری کنم .

★خوش آمد آغاسی پور

پس از سخنان آقای پیتر ـ باک ، آقای عبداله آغاسی‌پور رئیس هیئت مدیره‌کارخانجات رنگ سازی دیروپ ضمن‌عرض خوش‌آمد مطالبی باین شرح بیان داشت :

علیاحضرتا

بسیار مفتخرم که بخاطر تشریف فرمائی آن علیاحضرت به کشورمان وبه دیروپ‌ایران خیرمقدم عرض کنم . بدون تردید روابط میان ایران و دانمارک رابطه بسیار کهن است که‌سابقه آن به قرن‌هفتم ـ یعنی به زمانی میرسد کـه بازرگـان ایرانی و دانمارکی مواصل طولانی را زیر پـا میپیمودند تابا یکدیگر دلاهای تجارتی مبادله کنند . بااینحال سفر هایی مانند دیدار آن علیاحضرت از ایران و دیدار اعلیحضرتیـــن شاهنشاه و شهبانوی ایران از دانمارک به وجهی مکرر نو کننده این روابط است و عاملی است که اجازه می دهد تا روح ایـــن مناسبات‌طراوت وبالندگی‌خود را حفظ کند . چنین‌دیدار هایی به ما یادآوری می کند کـه مراودات ما درطول قرن‌های متمادی تا چه اندازه بـرای هر دو کشور سودمند بوده است .

ما که در دیروپ ایران بـه خدمت اشتغال داریم احساس می‌کنیم که نماینده بخش‌بسیار کوچکی از این روابط پایدار هستیم .

مشارکت فیمابین‌ما در ایران و دیروپ در دانمارک تاکنون به ۲۰ سالگی رسیده است .با وجود این‌واحدی که‌مارادربر میگیرد موسسه‌جوانی است‌که هنوز درحال رشد است و در کشوری آکنده از تحرک که از رهبری لایـق و خردمندانه‌ای برخوردار است‌بیش‌ازپیش توسعه میابد . ممکن‌است‌ماموسسه‌بزرگی نباشیم یا اینحال امیدواریم کـسهم ما درقواز بخشیدن به پیوند های دانمارک وایران کوچک واندک نبوده باشد .

دردیروپ ایران ما توانسته‌ایم تکنولوژی دانمارکی را باسنتیهـای مهارت و صنعتگری استادانه و هنرمندانه ایرانی پیوند دهیم . نتیجه‌ای که از این رهگذر بدست آمده نمایشگر وصلت فرخنده‌ای بوده است . کاری که ما انجام میدهیم موجد بازرگانی ومبادلات اقتصادی میان ایران و دانمارک است . کارکنان ما از همکاران دانمارکی خود نکته های فراوان آموخته‌اند وامیدواریم که شرکای دانمارکی نیز بنوبه خویش برخی نکته‌ها و تجارب را از ما آموخته باشند .

اگر مانیز مانند سایرموسسات مشترک ایرانی و دانمارکی بوسیله محصولاتمان سهمی در کمک به صنایع وزندگی روزمره‌ادامی‌کنیم ـ احساس ما بعنوان یک موسسه تولیدکننده رنگ این است کـه نقش دیگری نیز برعهده‌داریم‌کاری که‌ما انجام میدهیم در حقیقت به مشابه رنگین‌تر ساختن تمام‌فعالیت های مشترکی است که موسسات دوکشوردر مشارکت وپایمردیهای دوجانبه انجام میدهند .

هنگامیکه دیروپ ایران قدم به مرحله‌وجود گذاشت ماتنها یکی از موسسات انگشت‌شماری بودیم که از برکت‌سرمایه‌گذاری مشترک ایران و دانمارک بوجود آمده بودند . امـا امروز ما اعضای خانواده بزرگی هستیم درجریان مجاهدات ما در ایران سرمشقی که بما الهام بخشیده سرمشق اعلیحضرت شاهنشاه آریامهر و اتکای آن براهمیتی بوده است که شاهنشاه ایران برای روابط بازرگانی ایران وداتمارک و برای بسط مبادلات اقتصادی میان تمام ملتها قایل بوده‌اند و این روابط مبادلات را همچون وسیله‌ای‌برای تقویت دوستی و تفاهم بین‌المللی تلقی فرموده‌اند .

برای ماکه در دیروپ ایران کار میکنیم این سرمشق در عین‌حال تجربه شخصی پر اهمیتی بوده است. کارخانه‌ها تنهاسمبول‌مربی بسیاری از دوستی‌های شخصی است که از برکت روابط متقابل مابوجود آمده است . مایقین‌داریم که درنتیجه همین تجربه همواره نشانی از دانمارک با مادرایران باقی خواهد ماند . و مایلیم چنین فکر کنیمکه وقتی‌همکاران‌دانمارکی ما را ترک گویند‌چنانکه هرچندگاه یکبار چنین می کنند ـ نشان ویادگاری از ایران‌نیزباخود برای کشورشان به‌ارمغان خواهند برد.

آقای آغاسی پور درپایان نطق خود هدیه‌ای ازسوی هیئت مدیره و کلیه کارکنان این موسسه‌تولیدی و صنعتی بحضور علیاحضرت اینگرید تقدیم داشت .

بازدید علیاحضرت‌اینگرید

دراین وقت‌علیاحضرت اینگرید بسوی در ورودی انبار بزرگ کارخانجات دیروپ هدایت شدند وباقطع نوار سه رنگ بپرداختند .

علیاحضرت اینگرید ملکه‌مادر دانمارکو همراهان‌کلیه تاسیسات کارخانجات رنگسازی‌دیروپ‌را مورد بازدیدقراردادند ودرهر قسمت .(انبار ، تولید رنگهای ساختمانی ،تولیدرنگهای صنعتی، انتقال رنگ‌بداخل‌قوطی، بسته بندی قوطی‌ها) آقایان آغاسی‌پور و پیترباک توضیحات لازم را در زمینه های گوناگون باستحضار رسانیدند .

پایان مراسم بازدید

علیاحضرت اینگرید در خاتمه دیدارازکلیه تاسیسات‌کارخانجات رنگسازی دیـروپ ،در حالیکـه تجهیزات مدرن‌و تولیدات‌مطلوب این واحدبزرگ موجبات‌رضامندی وخشنودی خاطرشان‌را فراهم آورده‌بودکارخانجات‌دیروپ‌را ترک گفتند .

نکاتی در باره‌این‌تاسیسات

کارخانجات رنگسازی‌دیروپ ایران در سال۱۳۴۴ ـ ۱۰ سال قبل تاسیس شد و دو سال بعد، در سال ۱۳۴۶ بهره‌برداری از آن آغاز گردید.

این واحد بزرگ و آبرومند، از سرمایه ایرانی و دانمارکی شکل گرفت و باپرخورداری از کمک های فنی کارخانه دیروپ دانمارک ،کلیه محصولات تولیدی تحت لیسانس آن کارخانه در ایران ساخته میشود .

کارخانجات رنگسازی دیروپ ایران یکی دیگر از ثمرات‌انقلاب شاه و مردم است که همگام با سایر پدیده های انقلاب بسوی توسعه و تکامل گام برداشت و اکنون درحد بزرگترین واحدرنگ سازی ایران، بخصوص‌بزرگترین تولید کننده رنگهای صنعتی‌برای مصرف کارخانجات داخلی نظیر ارج، جنرال موتورز ، سیتروئن، کامیون سازی کاوه ، کامیون سازی ولو ، ذوب‌آهن ایران در اصفهان ، صنایع پترو شیمی در جنوب ، واحد های وابسته به شرکت ملی نفت ایران و چندین موسسه بزرگ و کوچک دیگر .

همچنین در بخش رنگهای ساختمانی، این‌نیاز ها را در مورد رنگهای تخصصی اسکله بنادر کشور ، هواپیما سازی ، نیروی هوائی و نیرو های مسلح ارتش شاهنشاهی تامین میکند

میزان تولید

تولید سالانه کارخانجات‌رنگ سازی دیروپ ایران ۶ هزار تن است که علاوه برفع احتیاجات داخلی ، حدود ۵۰ میلیون ریال به افغانستان، امارات خلیج‌فارس وسایر کشور های همجوار صادر میشود .

تشکیلات سازمانی

تشکیلات سازمانی کارخانجات رنگسازی دیروپ ایران از سه بخش شکل گرفته است ۱ـ هیئت عامل ۲ـ کارمندان اداری ۳ـ کارگران .

۱ـ درهیئت عامل، آقای‌عبداله آغاسی‌پور رئیس هیئت مدیره، آقای پیترباک مدیر عامل و آقایان مهندس سیاوش ارجمند ـ کارل هیلمتسن ـ اسوند استروپ‌اعضای هیئت مدیره‌هستند .

۲ـ در سازمان کارمندی ۸۰ نفر که عموما از افراد تحصیل کرده و در کار خود مسلط می‌باشند با اشتیاق‌و صمیمیت‌خاصی کار میکنند .

۳ـ گروه کارگران راکه تعداد آن‌ها ۱۸۰ نفر میباشد ، افـراد متخصص و کارآزموده تشکیل میدهند و همگان تحت شرایط ممتاز و برخورداری از مسائل رفاهی با دلبستگی کامل طبق لیسانس کارخانه دیروپ آلمان صادقانه کار میکنند .

برویهم در محیط این واحد عظیم مدیران ـ کارمندان و کارگران متحدا یک هدف را تعقیب مینمایند .

دستگاه های کامپیوتر و آی.بی.ام

توجه این مهم ضروری است در یک واحد عظیم تولیدی که قادر است کلیه نیاز های‌داخلی را تامین نموده و مقادیر معتنابهی نیز بخارج صادر میکند چگونه ۲۵۰ عضو ،تکاتوی گردش‌چرخ های مدام درحرکت این تاسیسات را مینماید ...

این پرسش را دستگاه های کامپیوتر و آی ، بی ،ام که‌کلیه ماشین های تـولیدی و ساخت انواع رنگهای ساختمانی‌وصنعتی دیروپ ایران‌بدانها مجهزندپاسخ میدهد. دیروپ ایران بواقع در شمار بزرگترین و مدرن تـرین تاسیسات رنگسازی جهان قـرار دارد که با توجه بمیزان تولید ، چنانچه بدستگاه های کامپیوترو آی ، بی ،ام مجهز نبود بیش از صد ها متخصص و کارگر نیاز داشت . و خوشبختانه در دنیای متحول امروز و عصر تکنولوژی که کارخانجات بزرگ تـولیدی جهان عموما بوسائل مدرن‌تکنیکی مجهزاند، کارخانجات ـ رنگسازی دیروپ‌ایران‌نیزازاین‌امرمستثنی نیست .

۱۲۰۰ سال‌روابط‌دوستانه

بازدید دیـروز علیاحضرت اینگرید ملکه مادر دانمارک از کارخانجات رنگسازی دیروپ ایران تاریخچه‌هزارو دویست سـال روابـط دوستانـه و صمیمانه دو کشور را دراذهان متجلی میسازد . خصوصا در عصر پرافتخار شاهنشاهی‌دودمان پهلوی که روابط ایران با کلیه کشور های جهان نزدیکتر شده با کشور دوست ما دانمارک نیز قوت بیش از پیش یافت وتاسیس واحد های صنعتی و تولیدی با سرمایه و همکاری مشترک ، مانند کارخانجات رنگسازی‌دیروپ ایران ازآن جمله است .

هدف بودجه: پیکار با افزایش قیمتها

کلیات لایحه بودجه اصلاحی سال ۵۴ و بودجه سال ۱۳۵۵ کل کشور که دیروز در جلسه‌هیات دولت بررسی شد، درطی یکی دو هفته آینده بصورت مدون‌درمیاید واین لایحه در نیمه اول آذرماه آینده آماده تقدیم به مجلس شورای ملی خواهدشد.

بدنبال بررسی نهائی لایحه بودجه در جلسه هیات دولت‌گفته شد اعتبارات لایحه بودجه اصلاحی امسال و بودجه سال آینده کل کشور از رشد معقول‌و متوازن برخوردار است و اعتبارات پیش بینی شده در لایحه بودجه صرفا براساس اولویت ها در اختیار وزارتخانه ها و سازمان های‌دولتی قرار خواهدگرفت.

ازاینرو در سازمان برنامه مطالعات وبررسیهای گسترده‌ای توسط کارشناسان اقتصادی و برنامه ریزی صورت گرفته که‌بر اساس این بررسیها اولویت های تنظیم اعتبارات تعیین شده که برای تعیین این اولویت ها رفع تنگناهای اقتصادی در بخش های اقتصادی‌و صنعتی مورد توجه‌بوده است.

بنابراین سرمایه‌گذاریهای‌تازه دولت در سال آینده بیشتر در زمینه های حمل‌و نقل،راه ها، بنادر،خانه‌سازی ،کشاورزی ،سد سازی‌و تولید انرژی خواهد بود. هزینه‌و درآمد دولت در لایحه بودجه مشابه سال پیش متعادل‌بوده وعلمی ترین وفنی ترین روش بودجه نویسی در لایحه رعایت‌شده است تا اعتبارات تازه لطمه‌ای به برنامه جلوگیری از افزایش‌قیمت ها وارد نسازد.

همچنین لایحه بودجه ازویژگی های خاصی در زمینه نحوه توزیع اعتبارات برخوردار استو دراین لایحه برای نخستین بار بودجه جاری ۱۱ وزارتخانه‌بصورت‌استانی پیش‌بینی شده که‌پیش‌بینی این ارقام باتوجه به بررسیهای‌ادارات وزارتخانه‌های مذکور در سطح شهرستان‌ها صورت گرفته است.

بعلاوه سیستم توزیع اعتبارات دراین لایحه بنحوی است که اعتبارات صرفه‌جوئی شده را می توان ازاعتبارات مصوب‌وزارتخانه‌ای به‌دیگر وزارتخانه‌ها انتقال داد.

باین ترتیب مصرف اعتبارات صرفه‌جوئی شده‌از اعتبارات‌مصوب بودجه سال ۵۴ باتوجه به اولویت ها در تمام سازمان های دولتی امکان پذیر میشود.

در لایحه بودجه ۵۴ـ۵۵ تامین اعتبار مربوطه به سهم دولت در پرداخت به صندوق پس‌انداز کارمندان مورد توجه بودو به همین منظور اعتبار کافی تامین خواهدشد. درهمین لایحه‌اعتبارات دیگری نیز برای اجرای طرح رفاه کارمندان درنظرگرفته شد که پس از تصویب جزئیات آن اعلام میشود.

در زمینه حجم اعتبارات بودجه سال آینده‌کل کشورکارشناسان اظهارنظر میکنند که بودجه سال آینده اعم ازجاری‌و یاعمرانی به طور یقین افزایش خواهد داشت ولی درصد این افزایش نسبت به سالهای قبل کمتر خواهد بود زیرا جلوگیری از افزایش قیمت ها درراس برنامه های دولت‌قرار گرفته‌است.

رشد اعتبارات بودجه اصلاحی سال ۵۴ نیز محدود به تامین هزینه‌های طرحهای عمرانی است و اضافه اعتبار جاری وزارتخانه‌ها فقط از محل صرفه‌جوئی قابل پرداخت خواهدبود . بودجه سال جاری حدود دو هزارو ۴۵۰میلیارد ریال است که‌این رقم با اندکی افزایش در لایحه بودجه ۵۴ـ۵۵ اصلاح میگردد و بودجه سال آینده هم‌تاسه هزار میلیاردریال برآورد میشود.

قسمتی ازاین افزایش اعتبار اختصاص به ایجاد مسکن وخانه سازی در سطح کشور داردوبرای واگذاری واحد های مسکونی تازه اوراق پس‌انداز مسکن بیشتری‌در نقاط مختلف کشور انتشار میبابد و در اختیار متقاضیان قرارخواهد گرفت.

بخشی از اعتبارات‌افزایش‌یافته برای پرداخت مابه‌التفاوت قیمت مایحتاج عمومی مانند گندم، قند و شکر ، اتوبوسرانی ، لبنیات و روغن‌نباتی تخصیص داده شده‌و در طی سال آینده نیز مایحتاج عمومی و اقلام مذکور باقیمت متعارف در بازار های بین‌المللی خریداری و به قیمت سال ۵۴ـ۵۳ عرضه خواهدشد.

رقم پرداخت مابه‌التفاوت قیمت مایحتاج عمومی که اعتبار آن‌را دولت در لایحه بودجه تامین‌کرده است بیش‌از ۸ میلیارد ریال‌پیش بینی میشود.

اجازه ورود کنکورد میخواهد

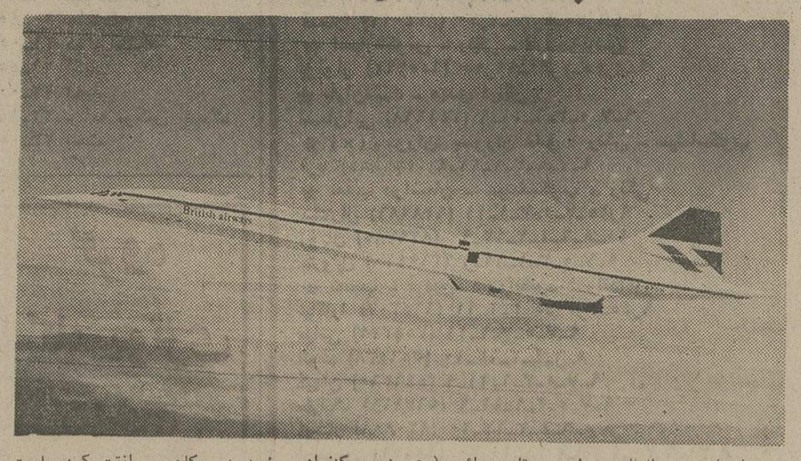

اتحادیه بین‌المللی حمل و نقل هوائی (یاتا) ضمن کنفرانس خود در «کان» موافقت کرده است که پرواز های کنکورد از پاریس به ریودوژانیرو ،که از۲۱ ژانویه ۱۹۷۶ آغاز میشود ، و نخستین پرواز بازرگانی بین‌المللی کنکورد است ۲۰ درصد گرانتر ازبهای بلیت درجه اول باهواپیما های تندروتر از صوت باشد .

سخنگوی ارفرانس گفته است که بهای بلیت دوسره بین پاریس و ریودوژانیرو با موافقت دولت های فرانسه و برزیل ، ۱۰۳۹۷ فرانک (در حدود ۲۳۸۵ دلار) تعیین شده است . ارفرانس ،وبرتیش‌ـ ایرویز، تنها شرکت های هواپیمائی هستند که بلیت کنکورد می‌فروشند ولی هنوز موفق نشده‌اند که‌اجازه فرود کنکورد در فرودگاه های آمریکا را بگیرند .

کنکورد چند روز پیش نخستین پرواز آزمایشی تجارتی خودرا انجام داد. قراراست از روز ۲۱ ژانویه هواپیمائی بریتانیا که تصویر یکی ازهواپیما هایش را می‌بینیداز کنکورد برای پرواز بین‌انگلستان وبحرین استفاده کند .

اقتصاد جهان

بدهی سنگین بانکهای‌ژاپنی

جوجی‌ایتاکورا ، رئیس فدراسیون بانک داران ژاپن ، بتازگی گفته است که ناهنجاری وضع مالی نیویورک سیتی ، اثر جدی و مستقیمی برجریان پول به ژاپن دارد.

ایتاکورا که رئیس بانک میتسویی نیزهست، درکنفرانس مطبوعاتی گفت که علت این امر این است که بانک های ژاپن بدهی های سنگینی به بانک های آمریکائی دارند وبرخی از این بانک هاوام های هنگفتی به‌نیویورک سیتی داده‌اند .

افزایش‌وصدورفولکس‌واگن

شرکت فولکس‌واگن انتظار دارد که صدور اتومبیل های فولکس واگن از آلمان در سال ۱۹۷۵ ،به ۳۹۷۰۰۰ دستگاه ،یعنی ۸٫۵ درصد بیش‌از رقم پیش‌بینی شده در آغاز سال جاری‌برسد باوجود این رئیس قسمت فروش این شرکت اعلام کرده است که‌صدور فولکس واگن به آمریکا باحتمال قوی۱۲٫۷ درصد تنزل میکند وبه رقم ۳۵۰٫۰۰۰ دستگاه میرسد .

طی هشت ماهه ۱۹۷۵ میزان فروش فولکس واگن درآلمان بالغ بر۴۶۷۶۵۰دستگاه یعنی ۱۲٫۷ درصد بیش از مدت مشابه درسال ۱۹۷۴ بود .

فروش ۳۵۰۰ میلیارد ین اوراق قرضه

بانک مرکزی ژاپن اخیرا اعلام کرد که از روز۱۶ نوامبر (۲۵آبان) از میزان ذخایربولی خود ۰٫۵ درصد واز میزان ذخایر ارزی‌خود ۰٫۲۵ درصد خواهد کاست تابدین ترتیب‌به بهبود اقتصادی ژاپن کمک کند. اما مفسران اقتصادی عقیده دارند که این کاهش‌هابمنظور افزایش قدرت خرید برای اوراق قرضه‌دولتی است دولت ژاپن درنظر دارد. تاپایان نوامبر اوراق قرضه‌یی به مبلغ ۳۵۰۰ میلیاردین به معرض فروش گذارد.

افزایش تعداد بیکاران وورشکستگان

تعداد ورشکستگان در ژاپن طی یک ماهه اکتبر به حدنصاب تازه ۱۲۷۸ رسید. این رقم در ماه‌سپتامبر ۱۰۳۹ بود موسسه‌تحقیقات صنعتی وبازرگانی توکیو که بررسی هایش مورد استفاده بانک های ژاپنی است اعلام کرد که‌بهبود اقتصادی ژاپن درماه سپتامبر کندبود هنوز هم سرعت مطلوبی‌به‌خود نگرفته است .

درهمین اصول تعداد بیکاران در ژاپن از۹۴۰۰۰۰ تن درسپتامبر به ۹۹۰۰۰۰ تن‌در اکتبر بالغ گردید تعداد بیکاران در اکتبر۱۹۷۴ بالغ بر ۶۹۰۰۰۰ تن بود بدین ترتیب درصد بیکاران نسبت به نیروی کار از ۱٫۸ درصد درسپتامبر ۱٫۹ درصد در اکتبر افزایش‌یافته است .

افتتاح دفتر نمایندگی بانک کردی‌لیونه فرانسه

نمایندگی کردی لیونه در ایران بریاست آقای هانری بیک از اواسط ژوئیه ۱۹۷۵ آغاز بکارکرد و امشب‌بوسیله آقای ژاک شن ریاست کردی‌لیونه رسما در تهران افتتاح خواهد شد، بهمین مناسبت آقای ژاک شن از عده‌ای از مقامات دولتی واداری و بانکی وموسسات بازرگانی درهتل اینترکنتینانتال دعوت و پذیرائی خواهند کرد . درفهرستی که اخیرا مجله امریکائی فورچون از ۵۰ بانک بزرگ تجارتی غیر امریکائی جهان منتشر کرده کردی لیونه در ردیف ششمین بانک قرار گرفته که دارائی های آن درآخر ۱۹۷۴ بالغبر ۳۱ میلیارد دلار بوده است .

بازار

افزایش چشمگیر صادرات

در چند روز اخیر بازار روده گوسفندی‌و حتی روده بزی‌مرغوب از رونق محسوسی برخوردارشده و معاملات روی انواع آن باگرمی جریان دارد. بعلت نزدیک شدن‌سال نو مسیحی تقاضای خرید ازخارج ـ بخصوص آلمان فدرال ـ افزایش یافته و بهمین جهت مقدار صادرات بیش از گذشته شده است و قیمت‌ها نیز در حدود ۵ درصد ترقی‌کرده است .

یکی از بازرگانان گفت بااینکه در سال گذشته بازارروده در خارج رونق داشت و مقدار صادرات‌این محصول زیاد بود ولی همچنانکه گفته شد در سال جاری باز هم مقدار صدور افزایش یافته و پیش‌بینی میشود در هفته‌های آینده نیز مقدار زیادتری بخارج صادر شود .

این بازرگان گفت : در هفت‌ماهه سال گذشته مقدار ۵۱۶تن به ارزش ۳۵۲ میلیون ریال انواع روده صادر شده درصورتیکه درهفت‌ماهه سال جاری مقدار و ارزش‌صادرات روده ۵۷۲ تن به‌ارزش ۳۸۹میلیون ریال بوده است .

قیمت روده باب صادرات در بازار تهران بشرح زیر است:

اندازه	ارزش ـ ریال
۱۴ـ۱۶	۹۰
۱۶ـ۱۸	۱۷۵
۱۸ـ۲۰	۴۶۰
۲۲ـ۲۴	۵۵۰
۲۴ـ۲۶	۵۷۰
۲۶ـ۲۸	۵۷۰
درجه ۲	
۱۶ـ۱۸	۸۵ـ۹۰
۱۸ـ۲۰	۱۵۰ـ۱۶۰
۲۰ـ۲۲	۲۶۰ـ۲۷۰
۲۴ـ۲۶	۲۸۰ـ۲۹۰

۱۳تن خاویار صادر شد

درشهریورماه سال جاری‌هیچ‌یک از انواع خاویار بخارج از کشور صادر نشد ولی درماه گذشته مقدار ۱۳ تن به ارزش ۵۲٫۳ میلیون‌ریال صادر شده‌است، یکمقام مطلع به خبرنگار ما گفت تا سال گذشته‌همه ساله مقدار زیادی خاویار به خارج صادر میشد ولی چون زمینه تولید این محصول کاهش یافته و قیمت جهانی ان نیز فوق‌العاده ترقی‌کرده بهمین جهت مقدار صادرات خاویار در ماههای آینده نیز در حدود سالهای گذشته نخواهد بود.

این مقام گفت هرچند ژانویه درپیش است و تقاضای خرید در امریکا و کشورهای اروپای غربی زیاد می‌شود و قاعدتا در یکی دو ماهه آینده مقدار زیادتری خاویار صادر خواهد شد ولی پیش‌بینی میشود قیمت‌این‌محصول درماههای آینده ترقی کند. این مقام گفت در هفت ماهه اول سال گذشته ۳۳۷تن خاویار به ارزش ۳۲۵ میلیون ریال بخارج صادر شده ، درصورتیکه در هفت ماهه اول سال جاری۱۲۷ تن خاویار به ارزش ۳۴۹ میلیون ریال صادر شده بود.

آمار فوق نشان میدهد که قیمت خاویار در سال جاری نسبت بسال گذشته نزدیک به ۳ برابر ترقی‌کرده است .

توضیح مسئولان موسسه تولیدی‌میخوش

قوطی کمپوت سیب میخوش کوچک نشده‌است

دوقوطی ازکمپوت سیب میخوش ، قوطی باقدبلندبوزن ۵۰۰گرم بقیمت ۳۲ ریال ـقوطی باقدکوتاه وقطربیشتر بوزن۴۷۰ گرم بقیمت ۳۱ ریال

بدنبال انتشار اخبار مربوط به کم فروشها بدفروشها در یکی از جراید عصر پایتخت درشماره روزپنجشنبه گذشته، عکس دو عدد قوطی‌کمپوت سیب‌میخوش که یکی بلند و لاغر و دیگری قدری کوتاه‌تر ولی باقطر بیشتر بودند نیز بعنوان نمونه چاپ شده بودو روزنامه مذبور سازنده رامتهم به‌کم‌فروشی وکوچکترساختن قوطی ظرف کمپوت نموده‌بود. بلافاصله گزارشگر اطلاعات ضمن تحقیق در این مورد خاص‌بامسئولین‌موسسه‌تولیدی میخوش تماس حاصل نموده وباآنها به گفتگو نشستند و مسئولین موسسه‌میخوش‌ضمن اظهار تشکرازروزنامه اطلاعات که برای روشن شدن مسئله اقدام نموده اظهار داشتندکه:

کارگاه‌کمپوت‌سازی میخوش قدیمی ترین موسسه تولیدی درنوع خود در ایران بوده واز بنیان‌گذاران صنعت‌کمپوت سازی درکشورمیباشد و هدف نهائی کلیه کارکنان این واحد تولیدی در طول۳۵ سال‌فعالیت جلب توجه‌و رضایت خاطر مصرف کنندگان محترم می باشد حال ، چگونه امکان دارد که این موسسه بخاطر کاستن۳۰ گرم از وزن‌محصول خود زحمات ۳۵ساله گروه بیشماری‌ازکشاورزان وکارکنان وفروشندگان را پایمال نموده وننگ کم‌فروشی رابنام خود به‌ثبت برساند

آنها اضافه نمودند که‌قوطی کوتاه تر درخودکارگاه‌میخوش ۳۵ سال تمام است که در یک اندازه معین و با قالب های یکنواخت و یک اندازه زیرنظر یکنفر متخصص‌ساخته می‌شوندو قوطی بلندتر متعلق به‌شرکت سهامی صنایع بسته بندی ایران است .

مسئولین این‌موسسه‌اضافه نمودند چون درحال حاضر شرکت‌سهامی صنایع‌بسته‌بندی ایران قادر به تامین نیازروز ـ افزون (یعنی‌قوطی‌های) مورد مصرف تمام موسسات تولیدی اعم‌از کمپوت و کنسرو سازی درسطح کشورنمیباشد .بناچار قسمتی از فرآورده های این واحد تولیدی موقتا داخل قوطی های بلندتر ویا کوتاه تر عرضه میگردد تا نقصانی در امرتولید توزیع روزانه پیش نیاید روی‌همین‌اصل دراوائل شهریور ماه‌سال جاری‌اعضاء هیئت مدیره‌سندیکای صاحبان صنعت کمپوت‌و کنسرو ایران ضمن تماس باجناب آقای دکتر بهنام رئیس مرکز بررسی‌قیمت ها مشکلات این صنعت رابا ایشان‌درمیان‌گذاشتندبرای‌حفظ منافع مصرف کنندگان محترم، ایشان مقرر فرمودند که فقط کمپوت های سیب که درقوطی های کوتاه‌تر تولید می‌شوندو بخاطروزن مخصوص خود میوه سیب وزن قوطی ها۳۰ گرم سبک ترخواهد بود، یک ریال ارزانتر فروخته شوندو ازهمان‌روزبرطبق‌مدارک‌موجود کمپوت سیب میخوش درتمام سطح کشور درعمده‌فروشی‌هر عدد ۱٫۳۷ ریال‌و در خرده فروشی هرعددیک ریال ارزانتر عرضه گردید وباین ترتیب این واحد تولیدی بهیچ وجه‌اقدام به کم‌فروشی ویابد فروشی ننموده و ضمن تائید اقدامات بسیار ارزنده وبجای دولت‌در امر مبارزه باگران فروشی امیدوار است که همیشه یکی از واحد های تولیدی خوشنام و خدمتگزاراقتصاد شکوفان‌ایران سربلند فردا باشد .

موسسه تولیدی کمپوت و کنسرو میخوش در طول ۳۵ سال فعالیت بی‌وقفه همواره‌صداقت‌وصحت‌عمل راسرفصل کار خود قرار داده‌است

چگونه امکان دارد که این موسسه بخاطر کاستن ۳۰گرم از وزن یك قوطی کمپوت ، زحمات ۳۵ ساله گروه بیشماری از کشاورزان و کارکنان و فروشندگان را پایمال نموده و ننك کم فروشی را بنام خود ثبت نماید .

بزرگترین و بیشترین جایزه

بقیه از صفحه ۲۴

هند بکارگردانی ساتیاجیت‌ری بخاطر روش دلسوزانه و استادانه‌اش در پرداخت یک موضوع روانی در یک قالب پردلهره و مهیج .

جایزه بزرگ مجسمه طلائی برای‌بهترین‌فیلم‌به‌مفهوم مطلق به‌فیلم «سیریوس»ازچکسلواکی به کارگردانی فرانتیشك ولاتسیل به‌خاطر موضوع‌و کارگردانی برجسته آن

جایزه داوران ایرانی

۱ـ**وزارت فرهنك و هنر :** یك جایزه نقدی معادل یکصد هزار ریال به یاروسلاودوبراوا، ملیوش ماکورك‌وآدولف‌بورن کارگردانان فیلم « یاوه » از کشور چکسلواکی.

۲ـ**وزارت آموزش وپرورش:** یك‌مجسمه «دلفان » به فیلم «باهیچکس» از کشوربلغارستان که‌بکارگردانی ایوانکا گروپ چه‌وا تهیه گردیده است.

۳ـ **آرشیو فیلم ایران :** یك جایزه مجسمه زرین «شهرفرنگ» بفیلم «باهیچکس» از کشور بلغارستان اثرایوانکا گروپ‌چه‌وا

۴ـ**رادیو تلویزیون‌ملی ایران:** نشان یادبود و دیپلم خودرا به یاروسلاودوبراوا ، میلوش ماکورك‌وآدولف‌بورن کارگردانان فیلم «یاوه»

هـدانشکده علوم تربیتی

یك دیپلم افتخار به فیلم طویل « رابینسون خانم » از کشور چکسلواکی اثر کارل کاخینا و یك دیپلم افخار به فیلم کوتاه «سیزیفوس » از کشور مجارستان اثر مارسل یانکوویچ .

۶ـ **منتقدان سینمایی مطبوعات تهران:**

یك دیپلم افتخار به فیلم طویل «ماجرا های جانی » از کشور مجارستان اثر مارسل یانکوویچ همچنین یك دیپلم افتخار به فیلم کوتاه« آبجو آنسو خیابان » از کشور چکسلواکی اثر والادیدریچ.

اعضای گروه منتقدان‌سینمایی مطبوعات تهران لازم میدانند از فیلم‌های کوتاه « دوشنبه ها تعطیل است » از ایالات‌متحده آمریکا، « سیزیفوس » از مجارستان «داداداً» از کانادا و «مردوابر» از ایران ضمن‌تایید باتحسین یاد کنند.

۷ـ **هیئت‌داوری بین‌المللی کودکان:**

یك دیپلم افتخار به فیلم زنده « هفت تیرهای چوبی » اثر شاپور قریب همچنین یك دیپلم افتخار به فیلم نقاشی متحرك «سیزیفوس » از کشور مجارستان اثرمارسل‌یانکوویچ.

گزارش از : جهانگیر مدنی

جشن‌فرهنگ‌وهنر درهمدان

کهن پایتخت شاهنشاهی ایران

همزمان با آغاز آبان ماه، ماه میلاد ها وجشنها ،اداره فرهنگ و هنر درپهندشت‌وسیع هگمتانه‌کهن‌پایتخت شاهنشاهی ایران رسالتی‌بس مهم راعهده دارگردید .

در این اداره فرهنگ و هنر استان همدان بافعالیتهای‌مثمرو چشمگیر . مردم همدان و مردم این سامان رابه وظائف‌خطیر خود آشنا کرد .

تهیه مقدمات اجرای‌برنامه های گوناگون برای استفاده طبقات مختلف مردم‌کاری‌است مهم که دست اندرکاران اداره فرهنگ وهنر استان همدان بریاست آقای‌احد دربانی رئیس کل فرهنگ وهنر استان و راهنمائیهای امیرحسین امیر پرویزاستاندارهمدان‌باشایستگی به انجام این مهم موفق شد.

★ برنامه ها

تشکیل ۱۲۰ نمایشگاه عکس درسطح استان کارمهمی‌است. زیرا گردآوری عکس برای تشکیل ۱۲۰ نمایشگاه مستلزم وقت طولانی وفرصت کافی وهمچنین تلاش وکوشش‌وافر است.این‌کارباکوشش مسئولین در مدت زمانی بسیار کوتاه‌با موفقیت انجام شد ونیز ۱۳۰ برنامه سخنرانی ترتیب داده شد که‌برنامه هاعده کثیری از طبقات مردم شرکت کردند و از مطالبی که سخنرانان عنوان کردند مستفیض شدند.

★ فعالیت گروه های تئاتر

درشهر همدان هفت برنامه موسیقی اجراء شد ونیزگروه های تئاتر همدان بشهرهای قزوین ،سمنان ،میانه ،تبریز اعزام شدندونیز ۱۶ گروه‌تئاتر روحوضی درسطح روستاها برای مردم برنامه های متنوع اجراء کردند وجشنواره فیلم های ۸میلیمتری هم یکی از اقدامات فرهنگ وهنر همدان بود که باموفقیت انجام شد.

★ دعوت از هنرمندان

فرهنگ وهنر همدان از هنرمندان آذربایجان ،گیلان ، قزوین وخرم‌آباد دعوت بعمل آورد و نیزشب شعرباشکوهی درهمدان برگزار شد و اجرای این برنامه ها تاپایان آبان ماه ادامه خواهد داشت.

به پیشنهاد آقای حسام وزیری فرماندار همدان ، آقای دربانی‌رئیس اداره فرهنگ و هنر استان نمایشگاه کتاب را بنام شاهنشاه آریامهرافتتاح کرد .

★ نمایشگاه نقاشی

بمنظوربارورشدن هنرنقاشی وتشویق نقاشان چیره‌دست همدانی اداره کل فرهنگ‌وهنر باراهنمائیهای آقای احددربانی ودیگر کارکنان این اداره‌اقدام به تشکیل نمایشگاه نقاشی از هنرمندان بنامی چون ساعی‌و فتوت ودیگر چیره‌دستان هنر ظریف نقاشی نمود وبا این اقدام قدم موثری در راه‌احیای این‌هنر ظریف برداشته شد . در این نمایشگاه گروه کثیری از مردم همدان و دیگر شهر های‌این استان با آثار هنرمندان وهمچنین خود آنان آشنا شدند .

نقاشی کودك

درکار برگزاری جشن های فرهنگ و هنر استان‌همدان‌کودکان هم‌از تشویق و تقدیربی‌بهره‌نبودند. و نمایشگاه نقاشی کودکان و نمایشگاه کتاب اقدام مفید دیگری بود که اداره فرهنگ و هنرهمدان برای پرورش فکر کودکان وارج نهادن به مقام کودک در چندین محل مختلف دائر کرد و بموازات این فعالیتها به پرورش ذوق و سلیقه کودکان نیز توجه خاصی مبذول گردید و نظیر این‌نمایشگاه درسایر شهرستانهای استان نیز برپا شد و از این راه کودکان شهرستانها و بخش‌ها وروستاها نیز بی‌بهره نبودند .

گشایش نمایشگاه کتاب

نمایشگاه کتاب شهرهمدان در محل مرکز کتابخانه شبانه یک همدان باحضور آقای حسام‌وزیری فرماندار همدان گشایش یافت . دراین نمایشگاه کتابهای چاپی و خطی بمعرض نمایش گذاشته شد واز این طریق نظر مردم بمطالعه کتاب جلب وارشاد مفیدی صورت گرفت . این نمایشگاه و کتابخانه به پیشنهاد آقای حسام وزیری فرماندار همدان بوسیله‌آقای‌دربانی رئیس کل فرهنگ و هنر استان‌بنام شاهنشاه آریامهر افتتاح شد . دراین کتابخانه و نمایشگاه درحال حاضر ده هزار جلد کتاب مفید در تمام سطوح‌برای استفاده مردم وجود دارد که‌هم درخانه وهم درکتابخانه مورد استفاده‌مردم‌قرار میگیرد .

شب شعر

در شعری که در خانه جوانان برگزار شد از طرفکمیته برگزارکننده مشفق کاشانی ، صالحی، سمنانی، محمد تاج‌بخش میهمان بودند و باردیگر نام‌آوران شعر همدان برقابت‌شعری‌پرداختند درشب شعر آقای امیر پرویز استاندار همدان ، مقامات استان، فرهنگیان ، نمایندگان انجمن‌شهر وشهرستان و گروهای مختلف‌مردم شرکت داشتند .

اجرای برنامه در شهرستانها

بموازات فعالیتهای هم‌جانبه درشهر همدان ، در بخش‌ها و روستاها نیز برنامه های مختلف اجراء شد ودرشهرستانهای‌ملایر، توسیرکان ، نهاوند، بهارنمایشنامه اجرا گردید ودرروستاها نمایشگاه عکس و کتاب کودکان برگزار شد ودرخانه‌فرهنگ‌روستائی داغ‌آباد ـ امیرآباد ودیگر روستاهای همدان نمایشگاه آثار تاریخی برگزار گردید ، جشن فرهنگ و هنر استان همدان درسطحی بسیار وسیع تاپایان آبان‌ماه ادامه خواهد داشت .

جوانان و طبقات مختلف مردم از نمایشگاه کتاب که در خانه‌جوانان همدان تشکیل شده بود استقبال کردند .

دهمین جشنواره فیلمهای کودکان پایان گرفت

★ یک کودک ایرانی برنده جایزه بهترین بازیگر شد

بزرگترین و بیشترین جایزه برای چکسلواکی

شب گذشته، در پیشگاه علیاحضرت شهبانوی ایران طی مراسمی جایزه برندگان دهمین فستیوال بین‌المللی فیلم های کودکان و نوجوانان اهداء شد.

فستیوال بین‌المللی کودکان و نوجوانان از یازدهم تا هیجدهم آبانماه در تهران برگزارشد: در این فستیوال ۷۱ فیلم از ۲۲ کشور شرکت کننده در مسابقه، توسط هیئت داوران بین‌المللی مورد بررسی قرار گرفت.

پس از سخنان رئیس هیئت داوران گروه داوری از فیلم های کوتاه نقاشی متحرک انتخاب شده برای فستیوال، ابراز رضایت کرد وتحول این نوع فیلمسازی راستودوپیش از اعلام نتایج از رائول سروه، فیلمساز بلژیکی، بخاطر دوفیلم برجسته‌اش «سرودهالوین» و «عملیات ایکس ـ ۷۰» ستایش کردند.

داوران، بعلت محدودبودن تعداد جوایز فیلم های زیر راتحسین وتاییدکردند:

★ فیلم ایرانی «دنیای دیوانه دیوانه‌دیوانه» به کارگردانی نورالدین زرین کلک.

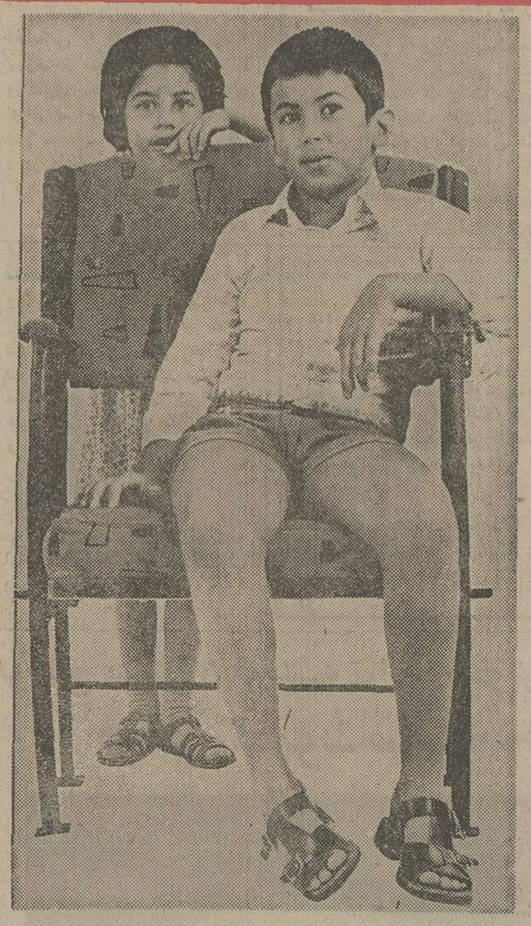

سیصد هزار تماشاگر از فستیوال بازدید کردند

★ فیلم کانادائی «عروسی جغد» به کارگردانی کارولین لیف.

★ فیلم ژاپنی «زندگی یک شاعر» کارگردان کیهاچیرو کاواموتو.

★ فیلم انگلیسی «بعدچی» به کارگردانی پیتراسمیت.

جوایز هیئت داوران بشرح زیر به برندگان اهداء شد:

پلاک طلایی برای بازیگر خردسال

● پلاک طلائی فستیوال، به بهترین بازیگر خردسال یا نوجوان به «عبدالله یاقوتی» بازیگر جوان فیلم «هفت تیرهای کوتاه زنده»، به فیلم ایرانی «هفت تیرهای چوبی» به کارگردانی شاپور قریب به خاطر نمایش واجد اصالت زندگی کودکان در یکی از شهر های کوچک ایران و نفوذ تلویزیون در زندگی روزانه آنان.

● هیئت داوران تصمیم گرفت جایزه مجسمه طلائی فستیوال را برای بهترین فیلم بلند نقاشی متحرک، به دلیل آنکه دراین گروه تنها یک فیلم در مسابقه شرکت داشت، اهداء نکند. علی‌رغم این تصمیم، هیئت داوران مایل است تحسین و تایید رسمی خود را نسبت به فیلم نقاشی متحرک بلند «ماجراهای جانی» از مجارستان به کارگردانی مارسل یانکوویچ بخاطر کار نقاشی متحرک بسیار عالی‌اش در این فیلم و نیز در فیلم نقاشی متحرک کوتاه «سیزیفوس» ساخته دیگر مارسل یانکوویچ که در فستیوال به نمایش گذارده شد، ابراز دارد.

● جایزه مجسمه طلائی فستیوال برای بهترین فیلم بلند زنده به فیلم «قلعه زرین» از

بقیه درصفحه ۲۳

● جایزه مجسمه طلائی فستیوال برای بهترین فیلم کوتاه نقاشی متحرک به فیلم «ویوه» از چکسلواکی به کارگردانی یاروسلاو دوبراوا، میلوش ماکورک، آدولفبورن بخاطر موفقیت در پرداخت مسئله فلج کردن قدرت تخیل و آفرینش کودکان و سوء ـ استفاده از موقعیت.

● جایزه مجسمه طلائی فستیوال، برای بهترین فیلم

ستاره بخت شما

● فروردین ـ بخاطر امر مهمی به یکی از بستگان خود کمک می‌کنید. ازولخرجیهای بیمورد خود بکاهید.

● اردیبهشت ـ رفع یک اشکال بزرگ شما را فوق‌العاده خوشحال میکند. سند پرارزشی را امضاء میکنید.

● خرداد ـ راهی که درپیش گرفته‌اید با هدفتان فاصله زیادی دارد ـ ماجرای جالبی درپیش دارید.

● تیر ـ از انجام کارهای غیرضروری اجتناب بورزید و بسلامت خود توجه داشته باشید.

● مرداد ـ موقعیت‌های مناسبی درپیش دارید، ازاین موقعیتها حداکثراستفاده رابکنید. هدیه‌ای بدستتان می‌رسد.

● شهریور ـ درمسیر یک جریان عاطفی قرار می‌گیرید. خبرهائی ازاقوام یا دوستان بشما میرسد.

● مهر ـ ملاقات جالبی درپیش دارید که در زندگی آینده‌تان موثر است عقاید خود را به دیگران تحمیل نکنید.

● آبان ـ مسائل مهم و خصوصی خودرا بادیگران درمیان نگذارید. خودتان تصمیم بگیرید.

● آذر ـ در یک مهمانی شرکت میکنید و با افراد جالبی آشنا میشوید. یکدوست بکمک شما احتیاج دارد.

● دی ـ در محیط کار جانب احتیاط را نگهدارید. خبری از دریافت پاداش یا ترفیع باعث خوشحالی شما میشود.

● بهمن ـ به کمک یکی از نزدیکان برمشکل بزرگی فائق می‌آئید. برای خرید فرصت‌های مناسبتری درپیش دارید عجله نکنید.

● اسفند ـ بزودی ارزش کاری را که انجام داده‌اید معلوم میشود و ازطرف شخصی موجبات ترقی شما فراهم می‌گردد.

جدول

جدول عادی — شماره ۹۱۸۸

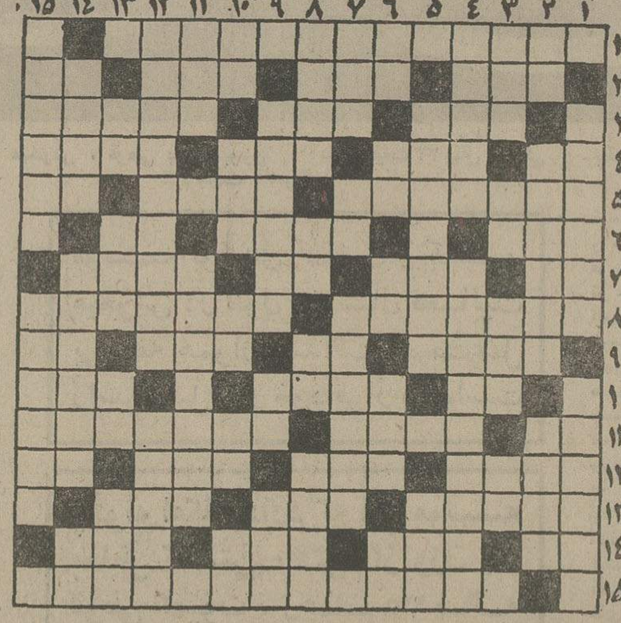

افقی:

۱ـ از آزادیخواهان قاره سیاه که در راه هدفش به قتل رسید ۲ـ همیشه قد را به‌آن تشبیه می‌کنند ـ چندیست جای اتاق نشیمن را گرفته ـ از رقصهای قدیمی اروپا ـ مکان ۳ـ نیم صدای گریه ـ به دخالت در انتخابات امریکا متهم شده بود ـ پافشاری کردن در انجام کاری ۴ـ چاشنی سر میزغذا ـ دارائی ـ سگی که بهمه جاسر می‌کشد ـ اکنون اکثر اوقات‌هوا چنین‌است ۵ـ سرزمینی در آسیا ـ ماشین جنگی ـ آخرین حرف ۶ـ صدو یازده‌برقرار و اباد ـ اواز خوان برکه ۷ـ تازه و جدید ـ بعد از این ـ نفی تازی ـ در آن عیبی نیست ۸ـ کنایه از چاپلوس کرده‌اند ـ معروفترین اثرموریس مترلینگ ۹ـ پیمانی است بین چند کشور ـ متکا از آن پرمی کنند ـ همیشه با «دد» می‌آمد ـ نفس ۱۰ـ دیگر در خانه ها نمی سازند ـ چشمانی که طرفدار زیادداشت ـ از انواع حبس ۱۱ـ حرف تصدیق اروپائی ـ خبر خوش ـ شهری ساحلی در مازندران ۱۲ـ آهستگی و تاخیر ـ جزو اسرار است ـ اگر از آن کوه بسازند عجبی نیست ـ بلی‌به‌زبان روسی ۱۳ـ مهیاست ـ واحد چهارپا ـ تا نبرندگنج نصیبشان نمی‌شود ۱۴ـ کلام منفی ـ طایفه‌یی از اعراب ـ قاعده و روش ـ از خودراضی بیشتر می‌زند ۱۵ـ از نویسندگان معروف فرانسوی که با کتاب «سلام برغم» مشهور شد.

عمودی:

۱ـ در دهان کودک می‌نهند تا آرام بگیرد ـ از انواع انگور ۲ـ تکخال ورق ـ شهری در ایران ـ خانم به چشم می‌کشد ۳ـ از واحد های زمان درسال تحصیل ـ ویتامینی است ـ از درخت پرید ـ توانایی ۴ـ باقلع آنرا سفید می‌کنند ـ اثری از الکساندردوما ۵ـ فوتبال روی آب ـ ناگهان سرد شد! ۶ـ عددیست ـ میان چیزی ـ بلی‌به زبان ایتالیائی ـ غذای اول ـ رودی در اروپا ۷ـ برای‌مغازله می‌زنند ـ ضمیرمتصل ـ فرمانده سپاه ۸ـ کودک است و نوزاد ـ ازموجودات‌خیالی ـ فرمان ـ قابله‌به سراغش می‌آید ۹ـ بهبود یافتن زخم ـ بخار میشود و به هوا میرود ـ از مجالس قانون گزاری ۱۰ـ حرف تعجب ـ سگ پاچه‌گیر ـ عشق و دوستی ـ دهان پرنده ـ واحدی در طول ۱۱ـ از نواحی مکه ـ صاحب مقامی در نیروی دریائی ۱۲ـ مشهورترین اثر بالزاک‌نویسنده کتاب پیامبر ۱۳ـ شیره گوجه فرنگی ـ از احادیث مذهبی ـ برای دشمنان پروغن‌تر می پزند ـ نبرد و ستیز ۱۴ـ دو زن که همسر دوبرادرند ـ گاهی در جریان حوادثش قرار میگیرند ـ ضمیر جمع ۱۵ـ به مراد دل رسیده ـ دوطرف‌دعوا که فحش می‌دهند و فحش‌می ستانند!

حل جدول شماره ۹۱۸۷

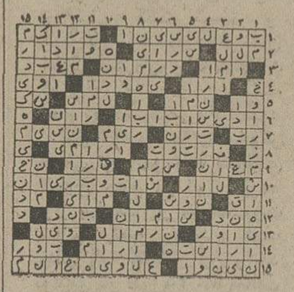

جدول ویژه — شماره ۵۴۸

افقی:

۱ـ آدمی در ماقبل تاریخ که اسکلت او را در اروپا یافتند ۲ـ باعث رونق کار سینما شد ـ نکوهش کردن ـ یاد در آن می اندازند وافاده می‌کنند! ـ آخرین حرف ۳ـ کوهی در اروپا ـ سرشت و طبیعت ـ در مسجد می‌سازند ۴ـ یکی از صور فلکی ـ به دل که راه‌یابد، زندگی بی‌جلوه‌میشود ـ عدس ـ برای‌برش لباس به کار آید ۵ـ از واحد های نمایش ـ پشته‌ها ـ درخت زبان گنجشک ۶ـ سراب ـ نصیب و قسمت ـ رونق‌ورخشندگی ۷ـ از بازیهای قمار ـ راه فرار ـ بلی به زبان روسی ـ عصرو هنگام ۸ـ از رودخانه هایی که به موری میریزد ـ یکی از نخست وزیران انگلستان بود ۹ـ اقیانوسی است ـ مثل و مانند ـ شیار درون لوله تفنگ ـ شراب ۱۰ـ بچه به دنیا آوردن ـ مردمان شریف و کریم ـ گاهی به زوجود میشود ۱۱ـ صدمتر مربع ـ کارش بدگوئی از دیگران است ـ سراپرده بزرگ ۱۲ـ نام دیگر ستارمشتری ـ پسوندیست ـ قدرتش دردریاست ـ علامت مفعول صریح ۱۳ـ آماده هرکاریست ـ سالیکه درخت ثمر میدهد ـ صف وردیف ۱۴ـ آزاد ـ خردوکوچک ـ لخت و برهنه ـ عزاداری ۱۵ـ از مشهورترین آثار منتسکیو.

عمودی:

۱ـ خمیره‌اش را بانیکی نسرشته‌اند! ـ از آلات طرب ۲ـ گرداگردلب و دهان ـ پایه و بنیانی ندارد ـ آزادیخواه‌معروف انگلیسی ۳ـ از اقوام وحشی که در زمان ساسانیان بارها به ایران‌حمله‌کردند ـ گل بتونه ـ کسیکه پیشه‌اش کارهای‌ساختمانی است ـ خیس در زبان انگلیسی ۴ـ خوابیدن در لفظ خارجی ـ از شاعران مشهور دوره قاجاریه ۵ـ از مشتقات نفت که زمانی مو را به آن آغشته می‌کردند ـ زراعتی که با آب باران عمل‌آید ۶ـ دانه خوشبو ـ آببند ـ رودی در اروپا ـ بی‌پروا اصلا ندارد ـ قسمتی از کمان ۷ـ حرف افسوس ـ قصد و اراده ـ برای ضد عفونی کردن جنین می‌کنند ۸ـ جناحی در جنگ ـ از کشیدنی‌ها ـ نقطه و خال ـ مرغی است تیز چنگال که شکارچی آسمانهاست ۹ـ پایدار و برقرار ـ دباغی کردن پوست ـ همسر خانم ۱۰ـ رنج و محنت ـ از گازهای شیمیائی ـ کاشف میکرب سل ـ وقت و لحظه ـ صفت عدد ۱۱ـ با آن برآب گردش می کنند ـ حاکم است ۱۲ـ یکی از نامهای جبرئیل فرشته مقرب ـ ازشهرهای خوش‌آب و هوای ایران ۱۳ـ در دست مست مصیبت بارآورد ـ مجلس رقص خارجی ـ نیم صدای حیوانی است ـ زندگی به آن بسته است ۱۴ـ خیانت پیشه کتاب اوتللو ـ بلند آواز ـ بخیه به جامه ۱۵ـ از گیاهان طبی که بوئی خوش دارد ـ برای سفره درویشان کافی است!

حل جدول شماره ۵۴۷

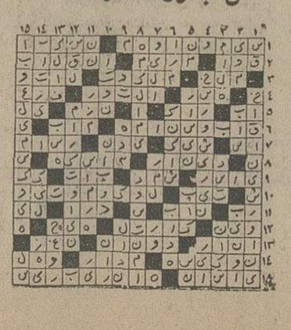

تلویزیون

برنامه‌های تلویزیونی زیر از طرف سازمان رادیو تلویزیون ملی ایران اعلام شده‌است مسئولیت هرگونه تغییر در ساعات و چگونگی برنامه‌ها با آن سازمان‌است.

برنامه اول ـ کانال ۷

سه‌شنبه

۱۶ـ۳۰ اخبار
۱۶ـ۳۵ برنامه کارگر
۱۷ـ۰۰ نقالی
۱۷ـ۱۱ کارتون
۱۷ـ۳۵ مزرعه سبز
۱۷ـ۴۰ هفت‌خوان
۱۸ـ۰۵ یکی‌بود یکی‌نبود
۱۸ـ۲۰ اخبار استان
۱۸ـ۳۰ برنامه آموزشی
۱۸ـ۵۰ اخبار ورزشی
۱۹ـ۰۰ خانواده
۱۹ـ۳۰ مسابقه
۲۰ـ۰۰ مشروح اخبار
۲۰ـ۴۵ تلخ و شیرین
۲۱ـ۳۰ آقای مربوطه
۲۱ـ۳۵ ادب امروز
۲۲ـ۱۰ درباره هفته کتاب
۲۲ـ۲۰ کانن

نیمروز چهارشنبه

۱۲ـ۰۰ اخبار
۱۲ـ۰۵ روزهای زندگی
۱۲ـ۳۵ دانش
۱۳ـ۰۰ پیشتازان فضا
۱۴ـ۰۰ اخبار

برنامه دوم ـ کانال ۹

سه‌شنبه

برنامه بین‌المللی
۱۶ـ۳۰ اخبار
۱۶ـ۳۳ باگالوها
۱۶ـ۴۵ سفر
۱۷ـ۱۸ دختری از اونیون
۱۷ـ۴۵ فیلم کلاسیک‌انگلیسی
۱۸ـ۱۱ خیابان‌های سانفرانسیسکو
۱۹ـ۰۰ اخبار

برنامه عادی
۱۹ـ۱۵ موسیقی وتصویر
۱۹ـ۳۰ اتاق اخبار
۱۹ـ۳۵ هفت‌تار چنگ
۲۰ـ۰۵ فیلمی براساس یک داستان
۲۱ـ۰۰ اخبار از برنامه دوم
۲۱ـ۳۰ موسیقی ایرانی
۲۱ـ۴۵ فیلم‌هفته «وارث»

تلویزیون امریکا

سه‌شنبه
۱۶ـ۰۵ تلویزیون امروز
۱۶ـ۱۰ خیابان سسام
۱۷ـ۰۵ گله گوسفندان هارلم
۱۷ـ۲۵ تفنگدار
۱۷ـ۵۰ جیمزهاند
۱۷ـ۵۵ آگهی
۱۸ـ۰۰ اخبار
۱۸ـ۳۰ یادداشت برنامه‌ها
۱۸ـ۳۵ اطلاعات ویژه
۱۹ـ۱۵ فیلم سینمائی
۲۰ـ۴۵ جانی‌مان
۲۱ـ۰۵ دود اسلحه
۲۱ـ۵۵ آگهی
۲۲ـ۰۰ اخبار
۲۲ـ۱۵ برنامه بوکس المپیک
۲۳ـ۰۵ بحث

کاشی سعدی
پیشرو در صنعت سرامیک ایران

گروه کامپیوتری شاخص برای آخرین دوره کلاسهای کامپیوتر ثبت نام میکند

مرکز آموزش گروه کامپیوتری شاخص C.E.C موفق ترین سازمان تربیت متخصصین کامپیوتر، برای آخرین دوره برنامه نویسی کامپیوتر در سال جاری ثبت نام میکند. دانشجویان دراین دوره، اصول اساسی کامپیوتر، «فلوچارتینگ» و برنامه نویسی کوبول را بصورت تئوری‌وعملی فرا خواهند گرفت. دفتر ثبت نام این مرکز از ۸صبح تا ۷ شب بازخواهد بود.
کاخ شمالی ـ بالاتر ازبلوار ـ نبش کوچه سمنان، تلفن: ۶۲۹۵۸۱

چه نشستی؟
شاید برنده خوشبخت
بلیط‌های بخت‌آزمائی مخصوص آبان
توهستی
قرعه‌کشی فردا

Brioni
بریونی بازمیگردد
در روزهای ۲۸ و ۲۹ آبان ماه
نمایش آخرین مدهای پائیزی و زمستانی بریونی
در هتل اینتر کنتیننتال
Alitalia باهمکاری شرکت هواپیمائی آلیتالیا
تلفن رزرو: ۹ـ۶۵۷۰۲۱ داخلی ۱۷۸

غذای آماده میهمانی ـ عالی وارزان
«۳۰ نوع‌غذای خوب، انواع سالاد، دسرهای خوشمزه»
باسفارشات تزئینی، تحویل وپذیرائی درمنزل ـ تلفن ۶۶۳۶۳۵.
ش ـ ۱۷۹۰۷ ـ ۵ـ۴
آ ـ ۳۵۷۱۵

مجله جوانان، نشریه پرتیراژ ایران، با مطالب خواندنی و متنوع و رپرتاژ ایرانی و خارجی ورویدادهای ورزشی

سینما گسری: عقرب

برنامه سینماها

تماشای فیلمهائی که باعلامت (×) مشخص شده برای اشخاص کمتر از ۱۸ سال ممنوع است

★ آوای وحش ـ رنگی ـ چارلتون‌هستون
ب.ب (۸۲۹۶۴۱) ۱۰ـ۱۲ـ۲ـ۴ـ۶ـ۸ـ۱۰

★ اژدهای زرد ـ سینماسکوپ ـ رنگی
شهرقشنگ (۴۷۷۷۷) ۱۵ر۱۱ـ۱ـ۳ـ۵ـ۱۵ر۷ـ۹ر۳۰

★ (×) استیسی ـ رنگی ـ آن‌راندال ـ آنیتافورد
ونک (۶۸۴۱۱۶) ۱۱ـ۲ـ۴ـ۶ـ۸ـ۱۰

★ اسلحه ـ رضابیک‌ایمانوردی
اونیورسال (۹۲۶۹۵۳) ۱۱ـ۱ـ۳ـ۵ـ۱۵ر۷ـ۹ر۳۰
پاسیفیک (۷۵۳۳۱۱) ۱۵ر۱۱ـ۳۰ـ۱ـ۳ـ۳۰ر۵ـ۳۰ر۷ـ۹ر۳۰
ایران (۳۱۶۳۵۴) ۳۰ر۱۰ـ۳۰ر۲ـ۳۰ر۴ـ۳۰ر۶ـ۸ر۳۰
سانیا (۳۵۲۴۴۲) ۱۰ـ۱۲ـ۲ـ۴ـ۶ـ۸ـ۱۰
تیسفون (۹۵۸۸۸۲) ۹ـ۱۱ـ۱ـ۳ـ۵ـ۷ـ۹
رنگین‌کمان (۷۵۶۷۶۰) ۹ـ۱۱ـ۱ـ۳ـ۵ـ۷ـ۹
موناکو (۷۹۵۵۹۶) ۹ـ۱۱ـ۱ـ۳ـ۵ـ۷ـ۹
پرسپولیس (۵۳۸۰۸۱) ۱۰ـ۱۲ـ۲ـ۴ـ۶ـ۸
کارون (۹۵۵۱۶۵) ۳۰ر۱۰ـ۳۰ر۲ـ۳۰ر۴ـ۳۰ر۶ـ۸ر۳۰
دریا (۳۴۱۷۴۶) ۹ـ۱۱ـ۱ـ۳ـ۵ـ۷ـ۹
آستارا (۸۷۴۰۲۲) ۳۰ر۲ـ۳۰ر۴ـ۳۰ر۶ـ۸ر۳۰

★ اسپارتاکوس ـ رنگی ـ کرک‌داگلاس
بولوار (۶۵۵۲۹۲) ۱۵ر۱۱ـ۳۰ر۲ـ۵ر۴۵ـ۹
★ باران‌مشت ـ مهدی فرنگی
آسمان‌آبی (۳۴۱۶۶۸) ۹ـ۱۱ـ۱ـ۳ـ۵ـ۷ـ۹

★ (×) بسوزان. بسوزان عشق رنگی ـ سینماسکوپ
آریا (۳۱۹۸۸۴) ۹ـ۱۱ـ۱ـ۳ـ۵ـ۷ـ۹

★ تعقیب درآسمان ـ سینماسکوپ ـ رنگی
سانترال (۹۲۸۶۸۶) ۱۱ـ۱ـ۳ـ۵ـ۷ـ۱۵ر۹
رویال (۸۲۹۷۸۵) ۱۰ـ۱۲ـ۲ـ۴ـ۶ـ۸ـ۱۰
متروپل (۳۱۹۴۱۰) ۹ـ۱۱ـ۱ـ۳ـ۵ـ۷ـ۹

★ تعصب ـ فردین ـ شورانگیز ـ شیراندامی
نیاگارا (۶۶۵۳۰۷) ۱۱ـ۱ـ۳ـ۵ـ۷ر۳۰ـ۹ر۴۵
میامی (۷۵۴۳۲۹) ۱۱ـ۱ـ۳ـ۵ـ۷ـ۹
الوند (۳۵۶۵۳۸) ۱۰ـ۱۲ـ۲ـ۴ـ۶ـ۸
کیهان (۵۴۶۳۶۰) ۹ـ۱۱ـ۱ـ۳ـ۵ـ۷ـ۹
مارلیک (۹۶۳۱۱۶) ۹ـ۱۱ـ۱ـ۳ـ۵ـ۷ـ۹
اسکار (۹۲۰۸۸۸) ۱۰ـ۱۲ـ۲ـ۴ـ۶ـ۸
ارانوس (۲۷۹۷۱) ۳۰ر۱۰ـ۳۰ر۲ـ۳۰ر۴ـ۳۰ر۶ـ۸ر۳۰
شهرام (۸۴۴۵۴۹) ۹ـ۱۱ـ۱ـ۳ـ۵ـ۷ـ۹
سیلوانا (۳۶۳۷۳۷) ۳۰ر۱۰ـ۳۰ر۲ـ۳۰ر۳۰۴ـ۳۰ر۶ـ۸ر۳۰۶
سیلورسیتی (۸۶۱۲۰۵) ۱۰ـ۳۰ر۲ـ۳۰ر۴ـ۳۰ر۶ـ۸ر۳۰
اروپا (۳۰۳۱۷۹) ۳۰ر۱۰ـ۳۰ر۳ـ۳۰ر۴ـ۳۰ر۶ـ۸ر۳۰

★ تنها خطر ـ سینماسکوپ ـ رنگی
تخت‌جمشید (۶۵۲۵۵۰) ۱۱ـ۲ـ۴ـ۶ـ۸ـ۱۰

★ ماجرای رابی‌ژاکر ـ رنگی ـ سینماسکوپ
برلیان (۲۹۳۵۳۵) ۹ـ۱۱ـ۱ـ۳ـ۵ـ۷ـ۹

★ (×) خریدار بسیار، فروشنده کم ـ رنگی ـ کارلوجوفره
آتلانتیک (۶۲۷۱۷۱) ۱۵ر۱۱ـ۳۰ر۱ـ۳۰ر۳ـ۳۰ر۵ـ۳۰ر۷ـ۱ر۳۰

★ چهار الکی خوش ـ رنگی ـ گروه زیل‌ها
شهر تماشا (۹۲۸۶۸۶) ۱۵ر۱۱ـ۳۰ر۳ـ۳۰ر۵ـ۳۰ر۷ـ۹ر۳۰

★ حقه‌های یکزن خوشگل ـ سینماسکوپ ـ رنگی
دروازه‌طلائی (۳۵۲۱۶۰) ۱۰ـ۱۲ـ۱۵ر۲ـ۳۰ر۴ـ۴۵ر۶ـ۹

★ (×) دردسرهای مرد مجرد ـ رنگی ـ مونیکالوندی
پولیدور (۴۲۶۳۱) ۳۰ر۱۱ـ۱ر۳۰ـ۳۰ر۳۰ـ۵ر۷ـ۳۰ر۷ـ۹ر۴۵

★ (×) دست بیرحم جنایتکاران ـ رنگی ـ فیلیپلروی
گلدن‌سیتی (۶۶۳۲۶۹) ۳۰ر۱۱ـ۳۰ر۱ـ۳۰ر۳ـ۳۰ر۵ـ۳۰ر۷ـ۱ر۳۰

★ دیوار ـ رنگی ـ راجش‌کانا
حافظ (۳۹۱۰۷۴) ۳۰ر۱۰ـ۳۰ر۲ـ۳۰ر۴ـ۳۰ر۶ـ۸ر۳۰

★ دوست پدرخوانده ـ کینه‌توزان
فلور (۵۲۸۰۹۶) ۹ـ۱۱ـ۱ـ۳ـ۵ـ۷ـ۹

★ ده‌نفر بیک‌نفر ـ رنگی ـ سینماسکوپ
سهیلا (۳۱۶۴۲۴) ۳۰ر۱۰ـ۳۰ر۲ـ۳۰ر۴ـ۳۰ر۶ـ۸ر۳۰
پلازا (۴۴۲۵۵) ۱۵ر۱۱ـ۱۵ر۳ـ۱۵ر۵ـ۱۵ر۷ـ۹ر۱۵
مراد (۷۵۳۳۸۲) ۹ـ۱۱ـ۱ـ۳ـ۵ـ۷ـ۹
ری (۵۲۲۵۷۸) ۱۰ـ۱۲ـ۲ـ۴ـ۶ـ۸

★ ده فرمان ـ سینماسکوپ ـ رنگی ـ چارلتون هستون
پارک (۳۱۹۶۳۷) ۹ـ ۱۲ـ ۳ـ ۶ـ ۹

★ رقیب ـ بهمن مفید ـ منوچهر وثوق ـ شورانگیز
آسیا (۴۲۹۰۹) ۱۱ـ۱ـ۳ـ۵ـ۱۵ر۷ـ۹ر۳۰
رکس (۳۱۸۳۴۲) ۳۰ر۱۰ـ۳۰ر۲ـ۳۰ر۴ـ۳۰ر۶ـ۸ر۳۰
شهوند (۳۵۴۰۴۰) ۳۰ر۱۰ـ۳۰ر۲ـ۳۰ر۴ـ۳۰ر۶ـ۸ر۳۰
لیدو (۳۴۱۲۸۲) ۱۰ـ۱۲ـ۲ـ۴ـ۶ـ۸
نپتون (۷۶۰۱۳۶) ۹ـ۱۱ـ۱ـ۳ـ۵ـ۷ـ۹
ژاله (۳۰۴۱۲۰) ۳۰ر۱۰ـ۳۰ر۲ـ۳۰ر۴ـ۳۰ر۶ـ۸ر۳۰
توسکا (۵۳۹۵۴۴) ۳۰ر۱۰ـ۳۰ر۲ـ۳۰ر۴ـ۳۰ر۶ـ۸ر۳۰
المپیا (۹۲۶۷۹۷) ۴۵ر۱۰ـ۱ـ۳ـ۵ـ۷ـ۹
پاسارگاد (۳۴۲۷۸۲) ۹ـ۱۱ـ۱ـ۳ـ۵ـ۷ـ۹
چرخ‌فلک (۹۵۰۵۵۸) ۱۰ـ۱۲ـ۲ـ۴ـ۶ـ۸ر۳۰
شرق (۵۳۴۰۲۴) ۳۰ر۱۰ـ۳۰ر۲ـ۳۰ر۴ـ۳۰ر۶ـ۸ر۳۰

★ رشته محبت ـ رنگی ـ درمندرا ـ سارابانو
همای (۳۱۱۶۶۹) ۳۰ر۱۰ـ۳۰ر۲ـ۳۰ر۴ـ۳۰ر۶ـ۸ر۳۰

★ رومئو ژولیت ـ رنگی ـ اولیویاهرسی
گلدیس (۶۲۸۷۱۳) ۲ـ۳۰ر۴ـ۷ـ۹ر۳۰

★ (×) زن طلسم‌شده ـ رنگی ـ جولیت‌میلز
کاپری (۹۲۸۴۰۱) ۱۱ـ۳ـ۵ـ۷ـ۱۵ر۹

★ ژاندارک ـ رنگی ـ اینگریدبرگمن
ریولی (۷۵۷۷۷۷) ۱۱ـ۳۰ر۳ـ۳۰ر۵ـ۳۰ر۷ـ۹ر۳۰

★ سه اولاد ـ نوبراصفهان
پردیس (۳۰۴۲۵۹) ۹ـ ۱۱ـ ۱ـ ۳ـ ۵ـ ۷ـ ۹

★ سرافراز ـ رنگی ـ چارلزبرونسون
شهرفرنگ (۶۲۷۶۲۸) ۱۵ر۱۱ـ۱۵ر۱ـ۱۵ر۳ـ۱۵ر۵ـ۳۰ر۷ـ۹ر۴۵

★ (×) شب‌گرم، روز تلخ ـ رنگی ـ ماریان‌رمونت
امپایر (۶۲۳۹۴۲) ۱۵ر۱۱ـ۳۰ر۱ـ۳۰ر۳ـ۳۰ر۵ـ۳۰ر۷ـ۹ر۳۰

★ شوخ ترین مرد عالم ـ یک مرد وهزار حقه
البرز (۳۰۴۲۵۸) ۳۰ر۸ـ ۱۲ـ ۳۰ر۳ـ ۷ـ ۸ر۳۰

★ شمشیرزن یکدست ـ نبرد با دوزخیان
نادر (۳۱۴۴۹۵) ۹ـ۱۱ـ۱ـ۳ـ۵ـ۷ـ۹

★ عقرب ـ رنگی ـ آلن‌دلون ـ برت‌لنکستر
کسری (۸۲۶۹۳۹) ۱۰ـ۱۲ـ۲ـ۴ـ۶ـ۸ـ۱۰

★ طوفانگر ـ رنگی ـ ژان‌پل بلموندو
دیاموند (۸۲۸۴۰۰) ۱۵ر۱۱ـ۳۰ر۱ـ۳۰ر۳ـ۳۰ر۵ـ۳۰ر۷ـ۹ر۴۵

★ کینگ‌کنگ علیه گودزیلا ـ سینماسکوپ ـ رنگی
ری (۵۲۲۵۷۸) ۱۰ـ۱۲ـ۲ـ۴ـ۶ـ۸
داریوش (۵۲۶۲۶۵) ۳۰ر۱۰ـ۳۰ر۲ـ۳۰ر۴ـ۳۰ر۶ـ۳۰ر

★ گلنسا در پاریس ـ رنگی ـ پوری‌بنائی
مولن‌روژ (۷۵۲۹۲۹) ۱۱ـ۳۰ر۳ـ۳۰ر۵ـ۳۰ر۷ـ۹ر۳۰

★ فرانکشتین جوان ـ جین‌وایلدر
شهرقصه (۶۲۷۲۹۰) ۱۱ـ ۲ـ ۴ـ ۶ـ ۸ـ ۱۰

★ معشوقه و همسر ـ بیبی‌اندرسن ـ رنگی
پارامونت (۴۸۳۲۱) ۱۵ر۱۱ـ۳۰ر۳ـ۳۰ر۵ـ۳۰ر۷ـ۹ر۳۰

★ مک ـ رنگی ـ ماکس‌جولین
رادیوسیتی (۴۳۳۲۰) ۱۵ر۱۱ـ۳۰ر۳ـ۳۰ر۵ـ۳۰ر۷ـ۹ر۳۰

★ مردان شکست‌ناپذیر ـ من نمی‌شکنم داغون میکنم
ستاره (۵۳۹۷۲۱) ۹ـ۱۱ـ۱ـ۳ـ۵ـ۷ـ۹

★ هاملت ـ رنگی ـ اینوکنتی اسموک‌ونفسکی
مارژستیک (۶۶۸۴۶۱) ۱۱ـ ۳۰ر۱ـ ۴ـ ۳۰ر۶ـ ۹

★ یکه‌بزن غرب ـ سینما سکوپ ـ رنگی
سینه‌موند (۴۸۳۲۲) ۱۱ـ ۳ث ۵ـ ۷ـ ۹

سئانس انگلیسی
گلدیس ساعت ۹ر۳۰ (رومئوژولیت)

مصاحبه علیاحضرت شهبانو پس‌از خاتمه فستیوال فیلم‌های کودکان و نوجوانان

شهبانو احساس خود را در اولین مسابقه فوتبال ولیعهد شرح دادند

علیاحضرت شهبانو در مراسم اختتام دهمین فستیوال فیلمهای کودکان و نوجوانان در یک مصاحبه مطبوعاتی و رادیو تلویزیونی شرکت فرمودند.

نظر علیاحضرت شهبانو در مورد دهمین فستیوال فیلمهای کودکان و نوجوانان خواسته شد معظم‌لها فرمودند متاسفانه من فیلمهای زیادی از فستیوال ندیده‌ام ولی همیشه نظریات افراد خارجی‌را که درفستیوال شرکت کرده‌اند میپرسم آنان فستیوال را مورد تشویق‌قرار داده و میگویندفستیوال مهمی شده است. بخصوص در قسمت فیلمهای ایرانی باید بگویم که بعقیده من بعد از یک مدت کوتاه، باعث‌افتخاراست که جوانان ایرانی فیلمهایی‌می سازند که برنده جایزه میشود این افراد قابل تشویق‌هستند.

★ بورس

از علیاحضرت‌شهبانو سئوال شد آیا میتوان از بورس های بنیاد رضا پهلوی برای‌جوانان فیلم ساز ایرانی استفاده کرد؟ شهبانوفرمودند البته‌همانطور که میدانید جوایز بنیاد رضا پهلوی برای اشخاصی درنظر گرفته میشود که امکاناتی ندارند ولی علاقه‌زیاد به‌حرفه خود دارند بستگی باین دارد چند نفر از چند رشته تقاضا میکنند و داوران چه کسانی را انتخاب میکنند، تصورمیکنم کانون پرورش فکری کودکان اشکالی از این نظر ندارد و خود کانون اشخاص مورد احتیاج را برای‌گذراندن دوره های تخصصی به ممالک‌خارج اعزام میدارد برای مثال افراد کانون‌دوره‌هایی درچکسلواکی ـ امریکا و بلژیک گذرانده‌اند خود کانون این امکانات را دارد و افرادش را میفرستد که پس‌از گذراندن‌دوره‌فیلم درست میکنند.

★ حرفهای زیادی هست

خبرنگار خبرگزاری‌پارس ضمن عرض تهنیت به پیشگاه علیاحضرت شهبانو بمناسبت اینکه در مراسم سال‌بین‌المللی زن که در شیکاگو برگزار شد معظم‌لها بعنوان بانوی ممتاز جهان معرفی‌شده‌اند، از علیاحضرت شهبانو سئوال کرد نظریات و توصیه های جدیدی در زمینه سواد آموزی و امر تعلیم و تربیت دارند و از اینکه بعنوان بانوی‌ممتازجهان‌انتخاب شده‌اند چه احساسی دارند.

علیاحضرت شهبانو ضمن اظهار خوشوقتی فرمودند: هرکس در هر مقامی که باشد وقتی که مورد تشویق قرار میگیرد برایش دلگرمی است و این کمک میکند که بیشترفعالیت کند و بیشتر کار کند ولی در قسمت آموزش‌حرف های‌زیادی هست که باید زده شود. خیال میکنم‌که‌آموزش برای‌خردسالان و بزرگسالان فقط‌باید آموزش نباشد بلکه باید توام‌با پرورش باشد. افرادی که تربیت می‌شوند باید انسانهای واقعی باشند که از قدرت خلاقه و تفکر خودبنحومطلوب استفاده کنند و فقط‌یک معلومات‌خشک به آنها داده نشود. درآموزش برای بچه‌ها فقط خواندن درس و نوشتن مشق مطرح نیست بچه هاباید در رشته‌های مختلف زندگی معلومات کسب کنند، ورزش و بازی نیز کمک میکند که بچه ها بطور کامل آموزش و پرورش‌یابند.

★ فستیوال نمایش‌عروسکی

از علیاحضرت شهبانوسئوال شد آیا در نظر ندارند که جشنواره تئاتر جهانی برای کودکان‌درایران برگزار شود. شهبانو فرمودندالبته این‌فکر خوبی است ولی باید دید در دنیا چه تعدادتئاتر برای بچه‌ها وجود دارد البته فکر نمیکنم تعداد این تئاتر ها باندازه‌ای باشد که بتوان فستیوال برپا داشت. البته کانون پرورش فکری کودکان و نوجوانان در نظر دارد که سال آینده فستیوال نمایش عروسکی که بسیار جالب است در ایران تشکیل دهد راجع به تئاتر هم من صحبت میکنم ولی بایدگفت در ایران تئاتر آنقدر که لازم است حرکت نکرده و باندازه فیلم تکان نخورده است. البته میتوانیم این کار را در قسمت خردسالان انجام دهیم و بعد برسیم به قسمت بزرگسالان.

★ مشاهده مسابقه فوتبال

از علیاحضرت‌شهبانو سئوال شدو الاحضرت همایونی ولایتعهد امروز با همسالان خود دریک مسابقه فوتبال‌شرکت‌فرمودند، شهبانو بعنوان مادری که‌اولین مسابقه فرزندش را مشاهده کرده‌اند، چه احساسی دارند شهبانو فرمودند: فکر میکنم اینطور برخوردها و مسابقات برای بچه ها خوب است بخصوص برای ولیعهد چون بچه‌ها دیگر امکانات‌بیشتردارند که در مسابقات مختلف شرکت کنند ولی مدرسه ولیعهدبعلت محدودبودن‌شاگرد هانمیتواند تیم قوی داشته باشد ولی برای من باعث خوشحالی است که ولیعهد در این مسابقه شرکت کرد بخصوص دلهره‌ای که معمولا هنگام تماشای این مسابقات به‌شخص‌دست میدهد که کدام تیم برنده و کدام‌بازنده میشود. ولی فکر میکنم بازی بدی نبود و بازی گرمی بود بخصوص یاد زمان تحصیل خودم میافتم زمانی که خودم هنگام انجام مسابقات چه حالی داشتم.

★ رسیدن به آرزو

در اینجا یکی از خبرنگاران‌به عرض رسانیدآیاشهبانو تصور میفرمایند که دهمین فستیوال فیلم های‌کودکان ونوجوانان، هشتمین جشن فرهنگ و هنرو جشنواره طوس تکان دلخواه را بر مملکت ما بوجودآورده است؟

شهبانو فرمودند چیزی که آرزوی من است هنوز بدان دست نیافته‌ایم و این بمرور بدست می‌آید. تغییرات زیادی شده ولی هنوز تا به آرزو برسیم خیلی مانده است.

به عرض شهبانو رسید در پایان جشنواره طوس علیا ـ حضرت شهبانو در مورد جشنواره فلکلوریک صحبت فرمودند. این جشنواره در چه مراحلی است؟

شهبانو فرمودند در باره این جشنواره‌مطالعه میشود،اشکال ما از نظرفصل و مکان‌برگزاری فستیوال است. خوشبختانه آنقدر فستیوال هست که باید دقیقا مطالعه شود جوانها، بچه ها و مردم چه وقت هائی آزاد هستند و از نظر آب و هوا و جا و مکان نیز باید بررسیهائی بشود. خود من به تمام جنبه های زندگی ملی ایران و خارج علاقتمندم، وقتی که فستیوال فلکلوریک شروع شود وجنبه بین‌المللی بگیرد، بسیار حائز اهمیت خواهدبود. چون فلکلور هر ملتی ریشه و زندگی آن ملت را نشان‌میدهد و برنامه‌های‌فلکلور مردم‌ممالک مختلف را بیشتر به یکدیگر نزدیک میکند فلکلور اصالت هر مملکتی را در بردارد انشاءالله که بتوانیم هرچه زودتر این فستیوال را برگزار کنیم.

مجازات گرانفروشان در دادگاهها ادامه دارد

صاحبان چلوکبابی‌ها محکوم شدند

محاکمه گرانفروشان‌ومتخلفان از مقررات‌نظام صنفی در دادگاه‌های کیفر گرانفروشان همچنان ادامه دارد.

در شعبه ۵۷ دادگاه کیفر گرانفروشان به ریاست آقای‌بابا نوری افشار وتصدی آقای‌صادق ظاعنی رضا کاشانی‌مجد،عبدالوهاب رستمیان، کاظم‌اقبالی وسیدجلیل آینه‌ساز پارچه فروش هر کدام به پرداخت ۸۰ تا ده هزار ریال جزای نقدی محکوم شدند.

محکومیت چلوکبابیها

در شعبه ۶۲ دادگاه کیفر گرانفروشان، به ریاست آقای احمد شهیدی، یك جگر فروش در پل تجریش به اتهام آنکه نوشابه را بجای ۷ ریال ۸ریال فروخته بود، ناگزیر بپرداخت جریمه شد.

در این دادگاه داود نظری‌متصدی چلوکبابی رکس تبریزی واقع در محمودیه، محمد جبلی صاحب چلوکبابی جبلی‌در ابتدای‌نیاوران، رضا تنکابنی صاحب چلوکبابی نادر واسدالله تبریزیان صاحب چلوکبابی کورش‌در میدان زندان قصر هر کدام به پرداخت جرائم از ۵۰۵۰ ریال تا ده هزار ریال محکوم شدند.

در شعبه‌۵۷ دادگاه سیارکیفر گرانفروشان ـ به ریاست آقای یحیی جلیلوند ـ صاحبان‌دوکافه رستوران به اسامی رحیم دال محمدی و نصرت‌الله خادمی (متصدیان رستوران های کلبه ماکسیم و کلبه خاطر)به‌اتهام گرانفروشی به پرداخت ده‌هزارو ۱۵ هزارریال جزای نقدی‌محکوم شدند.

در شعبه ۵۹ دادگاه سیار کیفر گرانفروشان ـ به ریاست آقای شیخ‌الا سلامی ـ دو خواربار فروشی، یك لبنیات فروش و صاحبان یك دوزندگی مردانه و یك دوزندگی زنانه یك پارچه فروش و یك‌لوستر فروش محاکمه و محکوم‌به‌پرداخت‌جریمه شدند.

مجلس از شهرداری سخت انتقاد کرد

★ نماینده‌اصفهان: شهردار تهران با مردم و نظرات آنان کاری ندارد

★ نماینده‌تبریز درباره‌ایراد ضرب ماموران شهرداری به خبرنگارعکاس اطلاعات از دولت سئوال کرد

در جلسه علنی امروز مجلس شورای ملی که ساعت ۹ بامداد بریاست مهندس عبدالله ریاضی تشکیل گردید، وزیر مشاور و معاون پارلمانی‌نخست وزیر لایحه مجازات صید غیر مجاز ازدریای خزرو لایحه‌اضافه‌اعتبارات‌مصوب سال ۱۳۵۴ کل کشور را تقدیم کرد.

★ متن لایحه به سنا رفت

● در بررسی لوایح دردستور ۶ لایحه دولت باین شرح از تصویب گذشت و برای بررسی وتصویب مجلس‌سنا باین مجلس ارسال‌گردید: لایحه اصلاح‌مقررات مربوط به تحصیل افسران و درجه داران‌و محصلین در نیرو های مسلح شاهنشاهی ـ لایحه اجازه‌پرداخت‌کمک هزینه‌تحصیلی وکمک کرایه‌مسکن به‌دانشجویان رشته های فنی‌و تخصصی مورد نیاز نیرو های مسلح شاهنشاهی لایحه اصلاح ماده ده الحاقی به قانون تاسیس صندوق پس انداز ثابت افسران و همافران و درجه داران‌کادر ثابت‌ارتش‌شاهنشاهی ـ لایحه اصلاح ماده ۶۳ قانون استخدام نیرو های مسلح شاهنشاهی ـ لایحه‌اجازه پرداخت فوق‌العاده بدانشجویان و دانش آموزان ارتش شاهنشاهی در هنرستان های موسیقی و لایحه حقوق و ظیفه‌و مستمری محصلین مراکز آموزشی نیرو های مسلح شاهنشاهی.

★ تکمیل کادر علمی

● در جلسه امروز مجلس شورای ملی بموجب لایحه‌ای که برای شور اول تصویب شد ـ برای تکمیل اعضای هیئت علمی دانشکده افسری ـ از افرادمورد نیاز بصورت غیرنظامی و براساس مقررات استخدامی هیئت علمی دانشگاه تهران و تغییرات بعدی آن‌استفاده‌خواهدشد. مستخدمین مزبور تازمانی که در نیرو های مسلح شاهنشاهی خدمت مینمایند از لحاظ‌مقررات‌انضباطی وکیفری تابع قوانین و آئین نامه های ارتشی هستند. بموجب تبصره‌این لایحه‌ مقرراتی‌که در لایحه پیش بینی شده است‌ازاول مهر۱۳۵۲ شامل ۲۷ نفر سروانهای هیئت علمی دانشکده افسری‌که‌در رشته های علمی غیر نظامی تدریس می نمایند در صورتیکه واجد شرایط باشند نیز خواهد شد.

★ تشدید مجازات‌رانندگان

● هشتمین لایحه‌ای که در جلسه‌علنی امروز برای شوراول مطرح گردید لایحه‌ای بود مربوط به الحاق یک ماده به قانون‌تشدید مجازات رانندگان. باتصویب‌نهائی این لایحه، هر راننده وسیله‌نقلیه عمومی که در دستگاه ثبت سرعت (تاخوگراف) آن‌وسیله نقلیه عمدا تغییری دهد که دستگاه، سرعتی کمتر از سرعت واقعی را نشان دهد یاباعلم به اینکه چنین تغییری در دستگاه مزبور داده شده با‌آن وسیله رانندگی کند، به حبس جنحه‌ای تا ۶ ماه یاپرداخت‌جزای نقدی تا ۲۰ هزار ریال یا بهردو مجازات محکوم خواهد شد.

★ نطقهای قبل‌از دستور

● در نطقهای قبل از دستور هفت تن‌ازنمایندگان با نامنویسی در ستون مخصوص خواستار صحبت شدند. ابتدا (نماینده خرم آباد) صحبت کرد و طی سخنانی مراتب میهن پرستی‌ایلات وعشایر و ساکنان حوزه انتخابیه‌اش: خرم آباد و لرستان را یادآور شد. وی خواست که در خرم آباد دانشکده پزشکی تاسیس شود. (نماینده تبریز) گزارشی از اجتماع نمایندگان آذربایجان شرقی در مجلس شورای ملی و سنا در دفتر استاندار آذربایجان شرقی و تصمیماتی که اتحاذ گردید به مجلس داد.

این نماینده در سخنان خود گفت درجائی که بخش خصوصی به حقوق عمومی تجاوز میکند، دخالت دولت ضروری است.

در حالیکه شهرداری تهران از کثرت اعتبارات سنگینی که دارد دستش شکسته است، شهرداری‌های‌و لایات‌دربی‌اعتباری چرت میزنند.

★ عذرخواهی از مطبوعات

نماینده تبریز گفت: شهرداری تهران به ساحت مقدس‌مطبوعات تعدی کرد ویکی‌از روزنامه‌نگاران زحمتکش را بابیلو کلنگ‌مضروب نمود، مسئول این کار کسی جز شهردار که دوست ندارد اعمال خلاف او را مطبوعات منتشرکنند وازانتقادسازنده میترسدنمیباشد. والا «غلام سیاه شهردار» کجا جرات داشت که به حریم مقدس مطبوعات تجاوز کند.

من از وزیر اطلاعات سئوال می‌کنم چه‌اقدامی در حفظ‌حیثیت جامعه مطبوعات بعمل آورده‌اند؟

نواب صفا: وزیر کشورهم باید جواب دهد.

(نماینده‌الیگودرز) ضمن‌تشریح نیازمندیهای حوزه انتخابیه‌اش از وزیر نیرو خواست برق‌روستا های الیگودرز از شبکه سدمحمد رضا شاه تامین شود و مرکز بهداشت، آموزشگاه بهیاری و آزمایشگاه وخانه پزشک کهزمین آن در اختیار قرار گرفته است ساخته شود.

(نماینده بندر ماهشهر) نیز در سخنان خود یادآور شد کهحوزه انتخابیه‌اش فاقد بهداشت و خدمات درمانی کافی است وتوجه مقامات مسئول رابه‌آن جلبکرد.

★ تذکر رئیس مجلس

در این موقع مهندس ریاضی رئیس مجلس شورایملی بواسطه حضور چندتن از نمایندگان در جایگاه وزرا ـ بهنمایندگان جدید تذکر داد وگفت: ردیف جلوی صندلیهای تالار جلسه علنی مخصوص وزرا و معاونین‌پارلمانی است و بجز نماینده‌ای که مخبر کمیسیون است و آنهم درمواقعی که گزارش کمیسیون مربوط مطرح میشود، هیچ نماینده‌ای اجازه ندارد در این محل‌بنشنید.

★ شهردار بمردم کاری‌ندارد

آخرین ناطق پیش از دستور جلسه امروز یکی از نمایندگان اصفهان بود که در سخنان خود تذکر داد: باسکول کارخانه قند خوآرسگان اصفهان رادستکاری میکنند که اگر دولت فورا اقدام نکند افتضاحی بوجود‌ می‌آید.

ناطق گفت: شهردار تهران در برابر مردم راجع به سوء ـ استفاده از طرح عباس‌آبادمسئول است وبه‌هیچ‌وجه نباید مسئولیت شهرداری تهران لوث شود.

اکنون نابسامانی ویژه‌ای در شهرداری وجود دارد که نمونه آن تغییرات پشت‌سرهم‌شهرداران نواحی است، بعلاوه شهردار تهران باحذف اداره روابط عمومی‌شهرداری عملانشان دادکه بامردم‌ونظریات آنان‌کاری‌ندارد. من در اینجا بنام یک مطبوعاتی از واقعه‌ای که یکی از اعضای شهرداری نسبت به‌یک مطبوعاتی زحمتکش بوجود آورد ابرازتاسف میکنم و از وزرای کشور و اطلاعات میخواهم از اقداماتی‌که در این باره انجام داده‌اند مارا مطلع سازندوموجبات عذرخواهی از مطبوعات را فراهم سازند.

★ معرفی معاونان پارلمانی

پس از پایان نطقهای قبل‌از دستور وزیر دارائی وامور اقتصادی ـ علی اصغر طباطبائی را بسمت معاون پارلمانی این وزارتخانه معرفی ولایحه جدیدی را تقدیم نمود.

وزیر فرهنگ وهنر نیز محمد حشمتی را بسمت معاون پارلمانی وزارت فرهنگ و هنر معرفی کرد.

در جلسه امروز مجلس‌شورای ملی یکی از نمایندگان تبریز سئوالی به‌این شرح تقدیم کرد.

«ریاست محترم مجلس‌شورای ملی خواهشمند است به وزیر محترم اطلاعات و جهانگردی اطلاع فرمائید برای پاسخ به سئوال زیر در مجلس شورای ملی حضور بهمرسانند».

«باتوجه به‌اینکه از اهانت به جامعه مطبوعات افکار عمومی سخت جریحه‌دار شده است، چه اقدامی درجهت اعاده‌حیثیت مطبوعات و تسکین افکارعمومی بعمل آورده‌اند».

تصادف قطار و تریلر

جلفا ـ قطار باری که در محوطه گمرک جلفا مشغول مانور بود با یک تریلر بشدت تصادف کرد و راننده تریلر دردم‌کشته‌شد.

حادثه دیشب رخ داد و راننده‌تریلر شماره ۱۱۱۹۸ تهران الف که دراین‌واقعه جان‌باخت‌محمدعلی شادرنج مقدم‌نام داشت.

درباره ضارب خبرنگار عکاس اطلاعات، بازپرس قرار صادر کرد

آقای«بامطهری»، دادیار تحقیق شعبه ۴ دادسرا که باین پرونده رسیدگی میکرد، پس‌از بازجوئی وتحقیق سرانجام «مرادی» را با سیصد هزار ریال قرار، بازداشت کرد.

رئیس‌امور شهری شهرداری ناحیه یک تهران که خبرنگار عکاس‌روزنامه اطلاعات را مورد ایراد ضرب قرار داده بود، از طرف دادیاردادسرای تهران با سیصد هزارریال قرار بازداشت شد.

صبح دیروز پرونده ایرادضرب «سلیمان آیدین»خبرنگار روزنامه اطلاعات ازطریق کلانتری هشت به دادسرای تهران فرستاده شد.

سلیمان آیدین‌خبرنگار عکاس روزنامه اطلاعات هفته گذشته‌که برای عکسبرداری از عملیات تخریب خانه های بدون پروانه «قنبرآباد» بوسیله ماموران شهرداری ناحیه‌یک به محل‌رفته بود، مورد ایراد ضرب قرار گرفت‌وپزشکان قانونی نیزبرای او طول درمان تعیین کردند.

براساس شکایت خبرنگار عکاس اطلاعات «مرادی» به کلانتری احضار شد و پس ازتحقیقات، همراه پرونده بدادسرای تهران رفت.

معافیت بناهای ۱۰ طبقه ببالا از مالیات

هوشنگ انصاری در جلسه علنی امروز مجلس شورای ملی لایحه اصلاح ماده ۱۱۰ مکرر اصلاحی قانون مالیات های مستقیم‌راطی‌ماده‌و احده‌ای تقدیم‌کرد.

بموجب این لایحه‌کلمه‌مسکونی از ماده مذکور حذف میشود. وزیر امور اقتصادی ودارائی در،تشریح علل تقدیم. این‌لایحه گفت:

ماده ۱۱۰‌مکرر قانون‌مالیات های مستقیم مصوب اسفند ۱۳۵۲ حاکی است که‌اشخاص حقیقی یا حقوقی که ظرف ۵ سال از تاریخ تصویب این اصلاحیه واحد های ۱۰طبقه یا بیشتر مسکونی درمحدوده شهر ها ایجاد مینمایند،نسبت به‌درآمدی که از فروش یا اجاره واحد های مسکونی مذکور ظرف ۱۰ سال ازتاریخ اختتام بنا تحصیل میکنند از پرداخت مالیات معاف هستند.

وزیر امور اقتصادی ودارائی افزود: چون از جهت واحد های غیرمسکونی‌نیز کهمعمولا تعداد زیادی از آنها به‌اجاره وزارتخانه ها و موسسات وابسته به دولت در می آیند احساس کمبود میشود، طرح ماده واحده مربوط به حذف کلمه مسکونی از ماده ۱۱۰ مکرر قانون مذکور تهیه و اینک تقدیم مجلس میگردد.

کارخانه قطعات پیش ساخته تبریز

اولین کارخانه تولید قطعات پیش ساخته، اذربایجان از سال آینده با تولید دو هزار واحد مسکونی کار خود را در تبریز آغاز میکند. این کارخانه که با همکاری ایران و دانمارک در دست‌ساختمان است در نزدیک قریه «کرکج» تبریز قرار دارد.

کارخانه مذکور در این‌هفته مورد بازدید همایون جابری انصاری وزیر مسکن و شهر سازی، شیخ‌الاسلام زاده‌وزیر رفاه اجتماعی ـ استاندار آذربایجان شرقی و گروهی از مقامات مملکتی قرارگرفت.

با استفاده از قطعات پیش‌ساخته این کارخانه، سال آینده یکهزار واحد مسکونی با زیربنای ۶۵ مترمربع تا ۱۲۰ مترمربع‌درتبریز احداث‌میشود.

وزیر مسکن و شهرسازی در سفر به تبریزاز کوی‌محمدآباد امامیه که در آن‌یکهزار واحد مسکونی در دست ساختمان است دیدن کرد ودستوراتی برای تسریع در اتمام‌ساختمانها صادر کرد.

شب بی‌حادثه در تهران

از ۷ بامداد دیروز تا ۷ بامداد امروز، تهران بازهم یکی از شب های آرام خود را ازنظرحوادث رانندگی پشت سر گذاشت.

دیشب حتی یک حادثه رانندگی منجر به خسارت هم به قسمت تصادفات راهنمائی و رانندگی‌گزارش نشد.

حریق در مبلسازی

کارگاه مبلسازی سپاهان دردرو ازه‌شمیران ـ خیابان سپاه ـ آتش گرفت و خسارات سنگینی ببارآمد.

حریق بوسیله آتش نشانان ایستگاه دو آتش نشانی پس از دو ساعت مهارشد.

علت حریق سرایت اتش از بخاری هیزمی کارگاه به اطراف تشخیص داده شده است.

دانش آموز زیر چرخهای تریلر کشته شد

حمید ۹ ساله (مجروح)

سعید درگاهی ۱۱ ساله (مقتول)

«سعید درگاهی» دانش‌آموز سال چهارم دبستان «مشعل دانش» بعد از ظهر دیروز در یک حادثه رانندگی کشته شد.

سهل‌انگاری و غفلت یک راننده تریلر باعث مرگ فجیع این دانش آموز درمقابل نگاه های وحشت‌زده همکلاسان‌و برادرش شد.

«سعید» که دست در دست برادر کوچکش «حمید» ازعرض خیابان می گذشت تا اورا از خطر حادثه محفوظ نگاهدارد، خود ابتدا با برخورد سپر کامیون بجلو پرتاب شد وبعد زیر چرخ های سنگین تریلر ماند.

«حمید» نیز از حادثه جان سالم بدر نبرده او کهبشدت مجروح شده است بدرمانگاه طوس انتقال یافت.

حادثه ساعت ۴٫۲۵ دقیقه بعد از ظهر دیروز درخیابان شهباز، نرسیده به میدان خراسان، چند دقیقه پس از تعطیل شدن دبستان «مشعل دانش» رخداد وطی آن تریلر ۱۸ چرخ ۲۳۰۳ سی. دبلیو. برانندگی «عبدالهجباری»هنگامی که از شمال به جنوب خیابان درحرکت بود با «سعید» و برادرش برخورد کرد.

دو برادر که در خون‌خود غلطیده بودند، بوسیله‌اهالی و ماموران بدرمانگاه طوس منتقل شدند، اما پزشکان‌پس از معاینه «سعید» اعلام کردند که او قبل از رسیدن‌بدرمانگاه جان داده است.

«حمید» که مجروح شده بود تحت درمان قرار گرفت.

کاردان فنی علت حادثه را تخلف از مقررات و عدم‌توجه به جلو از سوی راننده تریلر تشخیص داد.

راننده تریلر بوسیله‌ماموران کلانتری ۱۴ تهران بازداشت شد.

عقاب سیاه اصفهان دستگیر شد

رضا مریخی‌پور

احمد مستجاب‌الدعوه

یدالله مینائی

اصفهان ـ خبرنگار اطلاعات

بدنبال کشف ۲۰۵ کیلوحشیش در اتومبیل حامل قاچاقچیان در منطقه دلیجان صبح‌امروز ماموران مبارزه با مواد مخدر اصفهان سردسته‌قاچاقچیان(احمدمستجاب‌الدعوه) را که بنام «عقاب سیاه» معروف شده بود و یدالله مینائی یکی از همدستان وی را دستگیر کردند. بازپرس اصفهان همچنین دستور بازداشت‌احمد مریخی‌یکی دیگر از قاچاقچیان را که دریک حادثه اتومبیل مجروح شده ودر بیمارستان بستری‌است نیزصادر کرد.

این قاچاقچیان بایك اتومبیل ب.ام.و در جاده اصفهان ـ تهران ۲۰۵ کیلو حشیش‌حمل میکردند، مامورین به تعقیب آنان‌پرداختند ولی اتومبیل حامل قاچاقچیان‌در منطقه دلیجان دچار حادثه شد.

دودهیزم دونفر را خفه کرد

۵ کارگر که در یك کارگاه نجاری و چمدان سازی خوابیده بودند دچارگاز گرفتگی شدند و دو نفر از آنان خفه شدند.

این ۵ نفر برای گرم کردن کارگاه قبل از خواب، سطلی را پر از براده چوب و هیزم‌کردند و آتش زدند. نیمه شب«عزیزالله تقی زاده» (صاحب کارگاه)که بسردرد شدیدی دچار شده بود از خواب بیدار شد و دید که کارگرانش به سختی نفس می‌کشند و دود غلیظی تمام کارگاه را پر کرده است.

او بافریاد اهالی را از خواب بیدار کرد و مردم که متوجه مسمومیت شدید ۴نفر دیگرشده بودند، آنان را به بیمارستان رضا شاه کبیر منتقل کردند. ولی دو تن‌ از کارگران‌باسامی «جبرائیل نجاری» ۲۴ ساله و «عدالت اسدی» ۲۳ ساله قبل از رسیدن به بیمارستان مردند.

«میر حسن هاشمی» ۱۲ ساله و«ذکی محمدی» ۲۲ساله نیزکه بشدت مسموم شده بودند باتفاق صاحب کارگاه تحت درمان قرار گرفتند.

در بابلسر فرودگاه درجه‌یک احداث میشود

★ درگرگان و چند شهر دیگر مازندران نیز فرودگاه ساخته خواهد شد

طرح احداث یک فرودگاه درجه‌یک در بابلسر به تصویب رسیدو سازمان برنامه‌و بودجه قراردادی با مهندسین مشاور منعقد کرد که براساس آن مهندسین مشاور طرح اجرائی فرودگاه بابلسر را تا اوایل سال آینده تهیه خواهدکرد.

ساختمان این فرودگاه ازسال ۱۳۵۶شروع میشودو در مدتی کمتراز دو سال پایان می‌پذیرد.

هزینه ساختمان فرودگاه بابلسر حدود دویست وپنجاه میلیون ریال برآورد شده که این رقم تماما از محل اعتبارات عمرانی کشور تامین و پرداخت‌میشود.

همچنین برای توسعه‌ارتباطات در مناطق مازندران و گیلان در گرگان نیز فرودگاه تاسیس می شود. این فرودگاه اختصاص به رفت و آمد امور پروازهای داخلی خواهد داشت.

احداث فرودگاه گرگان پس از تهیه پروژه اجرائی آغازمی شودو اعتبار آن در برنامه‌های عمرانی پیش‌بینی خواهد شد.

علاوه بر این، احداث فرودگاه‌های کوچک در شهر های دیگر مازندران و گیلان‌نیز در دست بررسی است که این فرودگاه ها برای تردد بین‌شهر های کوچک و بزرگ مورد استفاده قرار خواهد گرفت.

احداث فرودگاههای تازه در شهرهای شمالی کشور ازحیث توریست نیز مورد توجه قرار دارد و فرودگاههای کوچک و بزرگ با توجه به امکانات و جذب توریست ساخته خواهد شد.

شاگرد کفاشی استادکارش را کشت

اهواز ـ خبرنگار اطلاعات: یک شاگرد کفاشی بنام ابراهیم فاضل قهرخی ۲۲ ساله شب عروسی‌استادکارش را با ضربات گزن کشت.

«ابراهیم» برای عروسی از استادکارش که «قاسم» نام داشت مطالبه پول کرد ولی چون او از پرداخت پول خودداری کرده بود، با ضربات گزن «ابراهیم» از پای درآمد.

«ابراهیم» بوسیله‌ماموران بازداشت شد.

کتابهای دوره عمومی آموزش بزرگسالان

صورت کتابهای دوره عمومی آموزش بزرگسالان امروز به شرح زیر اعلام شد:

در کلاسهای دوره عمومی براساس ساعات تعیین شده. فارسی ـ علوم تجربی ـ ریاضیات ـ تاریخ ـ جغرافیا ـ عربی ـ زبان خارجه تدریس میشود ودانش اموزان بجای ۴ ساعت شناخت حرفه و فن مهارتهای فنی و حرفه‌ای عملا در رشته های صنعت، خدمات و حرف روستائی اموزش می بینند.

کتب تعلیمات دینی و اخلاقی، تعلیمات اجتماعی، کارو پیشه که مطالب آن برمبنای نیاز بزرگسالان تهیه گردیده است همچنان در کلاسهای دوره عمومی تدریس خواهد شد.

همچنین آئین‌نامه جدید امتحانات مدارس دوره‌عمومی آموزش بزرگ سالان که برای سال تحصیلی ۵۴ـ۵۳ ابلاغ‌شده بوددر سال تحصیلی جاری‌نیز قابل اجرا است.

از سهامداران شرکت تعاونی رستم آباد دعوت میشود که روز شنبه ۲۴ آبانماه ۱۳۵۴ ساعت ۳ بعد از ظهر در مکتب علی و زهرا (ع) واقع در خیابان دولت چهار راه شیبانی کوچه حسینیه حضور بهمرسانند.

دستور جلسه

۱ـ روشن کردن وضعیت و رسیدگی بسود و زیان‌شرکت تعاونی روستائی رستم آباد (تامین آب مشروبی منطقه)

۲ـ تعیین تکلیف و مدت برای بازپرداخت بهای سهام سهامداران.

شرکت تعاونی روستائی رستم آباد وابسته به انجمن محلی رستم آباد

خبری از انجمن روابط فرهنگی ایران و پاکستان

بدعوت تیمسار سرلشگر حسن ارفع نایب رئیس انجمن روابط فرهنگی و دوستی ایران و پاکستان و با همکاری وزارت فرهنگ و هنر آئین بزرگداشت علامه محمداقبال‌لاهوری شاعر پارسیگوی پاکستان ساعت ۱۷٫۳۰ روز یکشنبه هیجدهم آبانماه ۵۴ در محل تالار وزارت فرهنگ وهنر برگزار گردید. در این مراسم معاونان و مدیران وزارت فرهنگ وهنر وسفیر واعضای سفارت پاکستان ـ هیئت مدیره واعضای انجمن‌روابط فرهنگی ایران و پاکستان وگروهی از شخصیتها و همچنین پاکستانیان مقیم تهران حضور داشتند.

تیمسار سرلشگر حسن ارفع و آقای دکتر مظاهر مصفا استاد دانشکده ادبیات دانشگاه تهران وآقای دکتر محمد ریاض‌استاد پاکستانی‌زبان‌اردودرهمان دانشکده وآقای خواجه‌عبدالحمید عرفانی از پایه‌گزاران انجمن درباره شرح احوال و آثارفارسی اقبال و پیوندهای دو کشور برادر سخنرانیهائی ایراد داشتند و در پایان هنرمندان وزارت فرهنگ و هنر برنامه های جالبی اجرا نمودند.

نیپون کوکان کابوشیکی کیشا مالک اختراع شماره ۸۹۹۴ مربوط به:
آلیاژهائی ازفولادکه در حرارت درجاتکم مورداستفاده قرار می‌گیرد.
میل‌دارد باصاحبان صنایع درایران برای بهره برداری از اختراع خود وارد مذاکره شود.
برای اطلاع بیشتر به‌دفتر حقوقی دکتر آقایان و همکاران خیابان سوم اسفند ۱۴۹ مراجعه فرمائید.
آـ۱۳۶۴۹

معاون مدیر عامل بانک شهریار

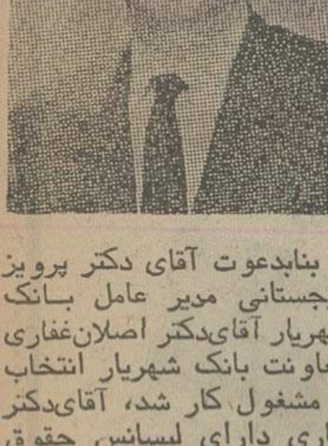

بنابدعوت آقای دکتر پرویز گرجستانی مدیر عامل بانک شهریار آقای‌دکتر اصلان‌غفاری بمعاونت بانک شهریار انتخاب و مشغول کار شد، آقای‌دکتر غفاری دارای لیسانس حقوق قضائی ودرجه دکترا دررشته اقتصاد از دانشگاه تهران‌می باشد و خدمت خود را در بانک ملی ایران شروع‌وسمت های ریاست شعبه فردوسی، ریاست شعب آبادان و اهواز، سرپرستی شعب بانک‌ملی‌ایران در خوزستان و ریاست‌ادارات پایاپای چکها و همچنین کارپردازی کل‌بانک ملی‌ایران را عهده‌دار بوده است.

آقای دکتر غفاری علاوه برتخصص در امور اقتصاد پولی و بانکی در مباحث‌تاریخ کشور ایران نیز صاحب نظر بوده و دارای تالیفاتی دراین رشته میباشد.

دانشکده پزشکی رازی

بدین وسیله تغییرات برنامه کنفرانس های علمی آقای پرفسور بلونت را به اطلاع همکاران محترم میرساند:

عنوان کنفرانس	محل برگزاری کنفرانس	روز وساعت تشکیل کنفرانس
بیماریهای مادرزاد قلب دربالغین	آمفی تئاتر بیمارستان امیراعلم	ساعت ۱۰ صبح روز ۴شنبه ۲۱ر۸ر۵۴
ساختمان دریچه میترال و نارسائی‌های غیر رماتیسمی آن	آمفی تئاتر بیمارستان سینا	ساعت ۱۰ صبح روز یکشنبه ۲۵ر۸ر۵۴
آخرین نظریات درباره نتایج جراحی شریان کرونر	آمفی تئاتر بیمارستان سینا	ساعت ۱۰ صبح روز ۳شنبه ۲۷ر۸ر۵۴

کلیه کنفرانس‌ها به زبان فارسی ترجمه خواهدشد.

تبریکات

تیمسار سرلشگر اکبر حساس

ترفیع آن سرور معظم را تبریک عرض و توفیق خدمتگزاری به شاهنشاه آریامهر و میهن عزیز خواستاریم.
سرگرد صادقی و بانو
آـ۶۱۹۴

سرکار سرهنگ هوشنگ رحمت‌صادقی

ارتقاء درجه جنابعالی را صمیمانه تبریک میگوئیم.
سرهنگ محمدیان‌پور و بانو
آـ۳۵۶۸۳

ماجرای عجیبی که بریک مهندس گذشت

مهندس منصور ـ م طی‌شکوائیه مفصلی که تسلیم «عالی» معاون دادستان تهران کرد نوشت : حدود چهل سال از سنم میگذرد. تا سه ماه پیش بدلایلی که ذکرش در اینجا بی‌مورد است تن بازدواج نداده بودم و در مقابل اصرار خانواده‌ام همیشه از این مساله میگریختم.

نزدیک به سه ماه پیش بازنی بنام «مهرانگیز» آشنا شدم و سرانجام با او ازدواج کردم. بعد از یک هفته مرد غریبی به‌منزل ما آمد که «مهرانگیز» او را پسر عموی خود معرفی کرد. منهم باو محبت کردم و احترام گذاشتم.

این مرد مرتبا بمنزل ما رفت‌و آمد داشت تا من به‌یک ماموریت اداری یک هفته‌یی رفتم. قبل از حرکت زنم گفت: چون ممکن‌است در غیاب تو بپول احتیاج داشته باشم چکی در اختیار من‌بگذار تا از بانک پول بگیرم. من هم پذیرفتم ولی وقتی خواستم چک را بنویسم «مهرانگیز» گفت: مبلغ را ننویس چون معلوم نیست من به چه میزان پولی احتیاج پیدا کنم. من هم با اطمینانی که معمولا یک شوهر نسبت به زن خود دارد، فقط چک را امضا کردم و بدست او دادم.

پس از مدتی که از ماموریت بازگشته‌بودم‌متوجه‌شدم«مهرانگیز» بانبانی پسر عمویش چک سفید امضا مرا یک میلیون ریال پر کرده و پس از مراجعه به‌بانک وبرگشت خوردن چک، حکم‌جلب مرا گرفته است. وقتی ازهمسرم توضیح خواستم گفت :

مردی که تو او را پسرعموی من میشناسی ، در واقع شوهر قبلی من است. من سه‌بار از او طلاق گرفته بودم. وبرای ازدواج مجدد احتیاج‌به‌یک محل داشتیم. ما تو را برای ایکبار انتخاب کرده بودیم. حالا باید مراطلاق بدهی یا طبق حکم جلبی که از تو دارم بزندان بروی.

مهندس در شکوائیه خود افزود:

من چون همسرم را دوست داشتم از تهدیدهای او نترسیدم وگفتم هرکاری که می‌خواهی بکنی، بکن. ولی من ترا طلاق نمیدهم.

نتیجه این شد که شصت‌هزار تومان ضرر و زیان پرداختم و یک ماه در زندان ماندم. سرانجام نیز باارائه مدارکی که دراختیار شعبه ۶ کلانتر آگاهی گذاشتم موضوع چک به همین ترتیبی‌که در شکوائیه‌ام ذکر شده است ، ثابت شد.

من سرانجام «مهرانگیز» را طلاق دادم وکلیه خساراتی که بمن رسیده بود از او بازپس گرفتم ولی ...

مدتی است که «مهرانگیز»باز

این‌را هم درکتاب‌قطور «فکرزنان» بنویسید :

من محلل شدم تازنم بادیگری ازدواج کند!

هم بسراغم آمده و به من‌اظهار عشق میکند. او میگوید: این‌بار واقعا بسوی تو بازگشته‌ام وهیچ دسیسه‌یی در کار من نیست .

من بارها باو تذکر داده‌ام که‌دیگر هیچ عشقی از او بدل ندارم و ادامه زندگی ما مقدورنیست ولی او دست‌برنمیدارد ومزاحمت‌هایش را ادامه میدهد .

حالا بقانون متوسل شده‌ام ومیخواهم این زن را قانون از زندگی آرام من دور کند.

۲۰۰ هزار تومان جواهر را ۲۰ هزار تومان فروختند

خریداران اموال مسروقه که‌دست‌بدست جواهرات دزدی راخریده‌اند تا ماموران را اغفال کنند ،دستگیر شدند.

سارقین از جواهر فروشی نور واقع در امیرآباد جنوبی ، ۲۰۰ هزار تومان جواهر دزدیدند و آنها ۲۰ هزار تومان فروختند.

چند روز پس از آنکه‌جواهر فروشی نور مورد دستبرد قرار گرفت،مردی بنام «محمدشهرابی» به یك مغازه جواهر فروشی در بازار مراجعه کرد وگفت که مقداری جواهر برای فروش دارد.

صاحب جواهر فروشی بادیدن جواهرات متوجه شد که‌جواهرات فروشی متعلق به مغازه جواهر فروشی نور در خیابان امیرآباد جنوبی است. بی آنکه فروشنده متوجه شود به جواهر فروشی‌نور تلفن کردوچند دقیقه بعد«نورالله شاه فضل‌الهی » صاحب جواهر فروشی نور، بمغازه اوآمد .

ماموران کلانتری ۱۳ نیز در جریان قرارداده شدند و یکی از افسران کلانتری با لباس مبدل‌به جمع آنان در مغازه پیوست و پس از نظارت به معاملات آنان «شهرابی »را دستگیرکرد .

از اینجا در ماجرای سرقت جواهرات نکات تازه‌یی بدست ماموران افتاد زیرا آنان ضمن تحقیقات متوجه‌شدند که«شهرابی» جواهرات دزدی را از مردی بنام «حسین ولی‌الهی»خریده‌و«حسین» نیز قبلا آنها را از جواهرفروشی ورشکسته‌یی که ساکن خیابان غار تهران است و «رضا پور » نام دارد خریداری کرده است.

ماموران کلیه این افراد را دستگیر کردندولی سارقین‌اصلی در میان آنها نبودند این افرادبه عنوان خریداران اموال مسروقه روانه زندان شدند وبا نشانی ـ هایی که از سارقین در اختیار ماموران گذاشتند ، هم اکنون ماموران کلانتری‌در تعقیب دزدان هستند.

مادر ! من منتظرت هستم

ماهرخ مرآتی
او دوسال است که پسرش را تنها گذاشته و رفته است.

پسر شش ساله‌یی که اشک در چشمانش حلقه زده بود و بغض راه گلویش را گرفته‌بود افسرده و غمزده میگفت :

همبازیهایم همگی «مادر»دارند ولی‌دوسال است که «مادر» من مرا رها کرده و تنها گذاشته است .

من‌در خیابان و کوچه هر زنی را که می‌بینم خیال میکنم «مادر» من است . وقتی زنی دست‌در دست کودکی بسن و سال‌من میگذرد ، آرزو میکنم جای او باشم‌دامن مادرم بیاویزم‌وخودم رابرایش‌لوس کنم . من میخواهم گرمای دست نوازشگر مادرم را برسر خود احساس کنم .

کودک‌با خبرنگار ما درد دل میکرد . باینجا که رسید دست درجیب کتش‌فرو برد و عکسی از آن خارج کرد :

این «ماهرخ» است . مادر قشنگ من . شما میتوانید اورا برای من پیدا کنید؟

خبرنگار می‌گوید : شایدبتوانم.

دختر شکنجه دیده سوسنگردی بازهم تحت‌عمل جراحی قرار گرفت

«زهره» به‌زخم معده هم‌مبتلا بود

اهواز ـ خبرنگار اطلاعات

در حالی‌که پزشکان مرکز پزشکی «گلستان» اهواز برای زنده نگهداشتن «زهره» کودک ۶ ساله سوسنگردی تلاش‌میکنند، پزشکان اعلام کردند : «زهره»در چند ماه گذشته آنچنان شکنجه دیده وناراحتی روحی کشیده‌که دچار زخم معده و خونریزی‌معده نیز شده است.

پزشکان اهواز که پیروز دومین عمل جراحی را روی مغز «زهره» کودک شکنجه دیده سوسنگردی انجام داده بودند ، معده او را نیز عمل کردند.

چند رگ در محل زخمهای معده «زهره» دچار پارگی شده بود.

دکتر زمانی متخصص بیماری های مغز و اعصاب و سرپرست تیم پزشکی که «زهره» را تحت عمل جراحی مغز قرارداده است گفت: وجود چنین زخمهائی‌در معده کودک رنج دیده، آنهم در سن ۶ سالگی یک امراستثنائی وبی‌سابقه است واین نشان‌میدهد که «زهره» در مدت یکسال‌گذشته در یک وضع بحرانی همراه با ترس واضطراب بوده است.

در پی مرگ مادر «زهره» پدر او که جهانشاه نام دارد ،زنی اختیار کرد ولی نامادری «زهره» آنچنان در غیاب پدر «زهره» را شکنجه وآزار میداد که جهانشاه دست از همسر تازه خود کشیدو پس از جدا شدن از او به تهران رفت.

جهانشاه وقتی به‌تهران‌میرفت، «زهره» رابه زن برادر خود و شوهر او سپرد ولی این زن و شوهر نیز در آزار واذیت‌کودک بی‌گناه از هیچ شکنجه‌یی کوتاهی نکردند .

سکوت کوهستان را صدای گام رهگذری شکست .رهگذردو جوان عاشق را در خون غلتیده دیدو بیدرنگ جریان رابه‌ماموران اطلاع داد . ماموران دودلداده جوان را که بیهوش بودند به بیمارستان منتقل کردند .

صبح امروز خبرنگار ماکسب اطلاع کرد که با تلاش‌پزشکان «جعفر» و «مهشید» از مرگ نجات یافتند .

پرونده ماجرا بدادسرای شمیران فرستاده شد .

صدای سخن عشق در کوهستان پیر

دختر و پسر عاشق بقصد خودکشی رگهایشان را بریدند

پریروز ، دو دلداده جوان ـ در کوهستان های شمال تهران، فصل تازه‌یی در کتاب کهنه دلدادگی و عشق گشودند .آنان روی تخته سنگ سرد کوهستان نشستند ، ساعتها راز و نیاز کردند و گریستند . آنگاه با بریدن رگ دست های خود ، سر در آغوش هم نهادند تا با زندگی وداع گویند :

«مهشید» ۱۸ ساله و «جعفر» ۲۴ ساله ماجرا آفرینان قصه شورانگیز عشق در کوهستان های تهران هستند .

«جعفر» چند ماه پیش در ساحل دریای شمال «مهشید» را دید ، هر دو عاشق هم شدند . دیدار های آنان همیشه با شور و اشتیاق آغاز می‌شد و وقتی میخواستندازهم جدا شوند غمی سنگین در قلب خود احساس می‌کردند .

دلدادگان جوان عاقبت باین نتیجه رسیدند که دیدار های موفت‌وپنهانی نمیتواند آنان را از سرچشمه زلال عشق سیراب کند ، تصمیم گرفتند براین‌عشق و دلدادگی ابدیت به‌بخشند وتا آخر عمر در کنار هم باشند .

«جعفر» مسئله ازدواج با «مهشید» را باخانواده خوددر میان گذاشت و طبق یک رسم قدیمی و قشنگ به خواستگاری دختر رفت . اما خانواده دختر با ازدواج آنها مخالفت کردند. «جعفر» عاشقی نبود که ازپای بایستد او بار ها تقاضای خود را تکرار کرد ولی هر بار با مخالفت روبرو شد .

«مهشید» که می‌خواست پدر و مادرش را بهر نحوی که شده به این ازدواج راغب‌کند و رضایت آنها را حاصل نماید یکبار نیز به تنهایی دست‌به خودکشی زد ولی‌بوسیله «جعفر» به بیمارستان منتقل شد و از مرگ نجات یافت .

اما پریروز ، کوهستان پیر شمال تهران ، شاهد صحنه شورانگیزی از نهایت‌دلدادگی دو جوان عاشق بود .

«مهشید » و«جعفر» روی‌تخته سنگی در کنار هم نشستند ،از روز های خوش آشنایی در ساحل‌بحرخزر سخن گفتند . از دیدار های پنهانی و شور و اشتیاق وصل .

کوهستان‌خاموش بود وآندو صدای نفس های خود را که به آهنگ تند قلبهایشان در هم می‌شد ، می‌شنیدند .

خاطرات شیرین یکباربازگو شد و نوبت به بیان خاطرات دورانگیز زندگی رسید .

به سدهایی که بزرگتر هاسر راهشان‌گذاشته‌بودند فکر کردند نتیجه‌این سخن ها متاسفانه در معیار دو دلداده تنها یک راه پیش روی آنها نهاده بود : مرگ ...

«مهشید»و«جعفر» در حالیکه به‌سختی‌میگریستند رگ‌دستان خود را با تیغ قطع کردند و آنگاه سردرآغوش هم فروبردند تا در کنار هم به ابدیت برسند. آنقدر گریستند و آنقدر خون از رگهایشان جاری شد که به حال اغماء در کناره تخته‌سنگ روی زمین غلتیدند .

اما تقدیر در سرنوشت آندو چیزی بنام «مرگ» هنوز رقم نزده بود .

سکوت کوهستان خاموش بود وآندو صدای نفس های خود را که به آهنگ تند قلبهایشان در هم می‌شد ، می‌شنیدند .

خاطرات شیرین یکباربازگو شد و نوبت به بیان خاطرات دورانگیز زندگی رسید .

به سدهایی که بزرگتر هاسر راهشان‌گذاشته‌بودند فکر کردند نتیجه‌این سخن ها متاسفانه در معیار دو دلداده تنها یک راه پیش روی آنها نهاده بود : مرگ ...

«مهشید»و«جعفر» در حالیکه به‌سختی‌میگریستند رگ‌دستان خود را با تیغ قطع کردند و

مهندس کشاورزی خودرا کشت

مرند ـ خبرنگار اطلاعات

یک مهندس کشاورزی که تحصیلات خود را در یکی از دانشگاههای ترکیه به پایان رسانده بود در مرند، پس از خوردن ده قرص آسپرین در باغ خود را از یک درخت زردآلو حلق‌آویز کرد.

این مرد ۳۵ ساله بود و «محسن» بارودی» نام داشت .

«محسن» پیش از خودکشی، دریادداشتی که از خود بجای گذاشته ، نوشته است :

«مرگ برای همه است»وسپس از بستگان خود خواسته است از مادر او دلجویی کنند و از پول سهمی که او از باغداشت مدرسه‌ای بسازند وی هنوز ازدواج نکرده بود .

کیفر خواست جنایی دادستان‌تهران برای یك جوان آلمانی

دادستان تهران برای یک‌جوان آلمانی بنام «ویل‌فرید» که ابتدا دوست ایرانی خود رامضروب و سپس‌چند مامور انتظامی‌را مجروح کرده بود ، تقاضای کیفرخواست جنایی کرد.

«ویل‌فرید» در یک مشاجره بادوست هم اتاقی‌اش که‌ایرانی بود به زدوخورد پرداخت و او را مجروح کرد . همسایگان ماموران انتظامی را خبرکردند ولی «ویل‌فرید» با مشاهده ماموران، بطرف آنان هجوم‌برد و چند نفر از ماموران را نیز مجروح کرد .

پرونده این حادثه را «مصطفی محجوب » بازپرس شعبه ۹ دادسرای تهران مورد رسیدگی قرار داد و بعد از تحقیقات «ویل‌فرید» را مجرم شناخت و روانه زندان کرد .

بدنبال صدور قرار مجرمیت برای «ویل‌فرید»دادستان تهران نیز برایش کیفرخواست جنایی صادر کرد .

گزارشهای روزانه شهرستانها

بیمار دراتاق انتظار بیمارستان‌مرد

شیراز ـ خبرنگار اطلاعات

مرد ۴۵ ساله‌ای که برای معالجه به‌بیمارستان «فخرآباد» شیراز رفته بود در سالن انتظار روی صندلی جان سپرد.

این مرد «حسینقلی» نام داشت و بخاطر ناراحتی کبدی به‌بیمارستان فخرآباد مراجعه کرده بود. بستگان «حسینقلی» گفتند: او از مدتها پیش از بیماری کبدی رنج میبرد.

او را دیشب به بیمارستان «فخرآباد» رساندیم ولی‌قبل از اینکه پزشکان از او معاینه بعمل آورند در اتاق انتظار روی صندلی درگذشت.

حریق درکارخانه رنگسازی

شهرری خبرنگار اطلاعات

حریق بیش از سی‌هزار تومان به‌کارخانه «رنگسازی» خسارت وارد آورد.

کارخانه «رنگ سازی» که در سه‌راه تقی‌آباد جاده ورامین قراردارد به‌علت اتصال سیم برق آتش گرفت و ساعتی بعد، باکوشش ماموران آتش نشانی شهرری آتش خاموش شد.

دوراننده کشته شدند

کرمان ـ خبرنگار اطلاعات :

در یک حادثه رانندگی که سحرگاه دیروز در ۱۵کیلو. متری «باغین» کرمان رخ داد، دورانده اتوبوس و تریلرکشته شدند.

اتوبوس متعلق بشرکت مسافربری میهن توربود که برانندگی «محمد شیرازی» با ۴۰ سرنشین ازبندر عباس‌به‌تهران میرفت وبعلت خواب‌آلودگی راننده، به‌قسمت چپ جاده‌منحرف شد و باتریلر برخورد کرد .

۵ نفر از سرنشینان اتوبوس که مجروح شده بودند به‌بیمارستان انتقال یافتند.

مرگ بهنگام نماز جماعت

شیراز ـ خبرنگار اطلاعات

پیرمرد ۹۰ ساله‌شیرازی در حال خواندن نماز جماعت در «مسجدنو» شیراز سکته کرد و مرد.

وی «جوهر» نام داشت ودر حالیکه برای خواندن‌رکعت دوم به‌سجده رفته بود دیگر برنخاست وچند لحظه بعد، افرادی که در کنار او نماز میخواندند ، متوجه شدند که «جوهر» درگذشته است.

صاحبان ضایع وبازرگانان کشور
الاخاء
تنها مجله عربی زبان ایران ازگروه نشریات موسسه اطلاعات باداشتن نمایندگی در ۱۲ کشور عربی.
روزهای شنبه منتشر میشود

قدردانی ازیك مدیر مدرسه
انجمن همکاری خانه و مدرسه ، مدرسه راهنمائی تحصیلی خیام وظیفه خود میداند که از زحمات و خدمات هشت ساله سرکار خانم فاطمه ودیعی رئیس مدرسه مذکور که با جدیت کامل وظیفه خود را بنحو احسن انجام داده قدردانی و تشکر نموده توفیق ایشانرا از خداوند متعال خواهانیم .
رئیس انجمن همکاری خانه و مدرسه ـ مدرسه‌راهنمائی خیام ـ حاج محمود شفیعی مقدم

ازفردا صبح در
سینما بولوار
شاهکار جاویدان قرن‌بیستم
رازکیهان
2001: a space odyssey

چه نشستی؟
شاید برنده خوشبخت
بلیط‌های بخت‌آزمائی مخصوص آبان
توهستی
قرعه‌کشی فردا

ازفردا صبح در قویترین گروه سینمائی پایتخت
تیسفون ـ رنگین کمان ـ موناکو ـ پرسپولیس ـ کارون ـ دریاو... آستارا (تجریش)
اونیورسال ـ پاسیفیک ـ ایران ـ سایتا

هنوچهروثوق . هاله . شهرام . بوتیمار در فیلم
هیچکی بابانمیشه
کارگردان: داریوش کوشان
باشرکت:
نادیا . وفیدی
فخری پازوکی . محسن مهدوی
حسن رضائی
آهنگ: داروژان . چشم‌آذر
خوانندگان: ستار . عهدیه
فیلمبردار: حسین قاسمی وند
محصول پارس فیلم

همزمان باتهران در شهرستان های * اصفهان (چهارباغ ـ مهتاب) * شیراز (پارس ـ سعدی) * مشهد (متروپل ـ سانترال) * تبریز (آریا) * اهواز (دنیا) * رشت (آسیا) * آبادان (ایران ـ خورشید ـ متروپل) * کرمانشاه (آتلانتیك) * قزوین (آریا)

ازفرداصبح در
سینما کاپری
جولیانوجیا
ریکی بروک
در فیلم رنگی
هیچ کاره
هدف
حریف

مجالس ترحیم

هیئت مدیره و کارکنان شرکت سهامی ساختمانی رشه بانهایت تاسف درگذشت مرحوم علی آزرمی همسر خاله‌آقای مهندس ابوالفضل ناصحی مدیر عامل شرکت را بهاطلاع دوستان و آشنایان میرسانند مجلس ختم آنمرحوم ازساعت ٤تا٦ بعداز ظهر روز چهارشنبه ۲۱ آبانماه جاری درمسجد الجواد واقع در میدان ۲۵ شهریور منعقد میگردد .

شرکت سهامی ساختمانی رشه

آ_۳۵۷٦٤

بانهایت تاسف درگذشت مرحوم **علی آزرمی** پدر آقای بهمن آزرمی همکار خودرا باطلاع میرساند مجلس تـرحیم آنمرحوم از ساعت ٤تا٦ بعدازظهر روز چهارشنبه ۲۱آبانماه جاری در مسجد الجواد واقع در میدان ۲۵ شهریور منعقد می‌گردد .

شرکت تعاونی شرکتهای ساختمانی

آ_۳۵۷٦٥

شرکت ساختمانی آلوی بانهایت تاسف و تاثردرگذشت مرحوم **علی آزرمی** را باطلاع دوستان و آشنایان می‌رساند مجلس ختم آنمرحوم از ساعت ٤تا٦بعدازظهر روزچهارشنبه ۲۱ آبان ماه جاری در مسجد الجواد واقع در میدان ۲۵ شهریور منعقد میگردد .

شرکت ساختمانی آلوی

آ_۳۵۷٦٦

شرکت ساختمانی پـونل بـا نهایت تاسف درگذشت مرحوم **علی آزرمی** را باطلاع دوستان و آشنایان میرساند مجلس ختم آنمرحوم از ساعت ٤تا٦بعدازظهر روزچهارشنبه ۲۱ آبان ماه جاری در مسجد الجواد واقع در میدان ۲۵ شهریور منعقد میگردد .

شرکت سهامی ساختمانی پونل با مسئولیت محدود

آ_۳۵۷٦۷

شرکت سهامی سونا بـا نهایت تاسف درگذشت مرحوم **علی آزرمی** را بـه اطلاع دوستان و آشنایـان می رسانر مجلس ختم آنمرحوم از ساعت ٤تا٦بعدازظهر روزچهارشنبه ۲۱ آبان ماه جاری در مسجد الجواد واقع در میدان ۲۵ شهریور منعقد میگردد .

شرکت سهامی سونا

آ_۳۵۷٦۸

شرکت تهران مکان بانهایت تاسف درگـذشت مرحوم **علی آزرمی** را بـه اطلاع دوستان و آشنایـان می رساند مجلس ختم آنمرحوم از ساعت ٤تا٦بعدازظهر روزچهارشنبه ۲۱ آبان ماه جاری در مسجد الجواد واقع در میدان ۲۵ شهریور منعقد میگردد .

آ_۳۵۷٦۹

شرکت ساختمانی شادسر بانهایت تاسف درگـذشت مرحوم **علی آزرمی** را باطلاع دوستان و آشنایان میرساند مجلس ختم آنمرحوم از ساعت ٤تا٦بعدازظهر روزچهارشنبه ۲۱ آبان ماه جاری در مسجد الجواد واقع در میدان ۲۵ شهریور منعقد میگردد .

آ_۳۵۷۷۰

شرکت سهامی نوین‌فر بانهایت تاسف درگذشت‌مرحوم **علی آزرمی** را بـه اطلاع دوستان و آشنایان می رساند مجلس ختم آنمرحوم از ساعت ٤تا٦بعدازظهر روزچهارشنبه ۲۱ آبان ماه جاری در مسجد الجواد واقع در میدان ۲۵ شهریور منعقد میگردد .

آ_۳۵۷۷۱

بهمن آزرمی و خانواده‌های آزرمی- داراب زنـد - ناصحی- معینی امینی- هندسی افشاری- کاشانی .

درگذشت شادروان **علی آزرمی** را باطلاع دوستان و آشنایان می‌رسانند مجلس ترحیم زنانه ومردانه آن‌فقیدسعید روز چهارشنبه ۲۱ آبانماه ۱۳۵٤ از ساعت ٤تا٦ بعداز ظهر در مسجد الجواد واقع در میدان ۲۵ شهریور منعقدمیگردد.

آ_۳۵۷٦۳

اطلاعات- مصیبت واردهرا بعموم بازماندگان آنمرحوم تسلیت می‌دهد .

با کمال تاسف وتاثر درگذشت شادروان **غلامرضا تاجری فومنی** بزرگ خاندان تاجری‌را باطلاع میرساند .

مجلس ختم مردانه از ساعت ۳تا ٥ بعد از ظهر روز چهارشنبه ۲۱ آبانماه در مسجد احمریه واقع در نـارمک انتهای خیابان ۳۰ متری- خیابان مینو شرقی ومجلس‌ترحیم زنانه همان روز بعد از ظهر در منزل آنمرحوم بـرگزار می شود .

خانواده‌های: تاجری فومنی. نویدی. شقاقی. پازوکی. نظری. لبافزاده. مافی. کرمی. آهنی‌زاده. غفاری.

آ_۱۳٦۳۹

اطلاعات ـ مصیبت وارده را بعموم خانواده‌های عزادار تسلیت می‌دهد .

بانهایت تاسف مرگ جانگداز دوشیزه ناکام **بدرالملوک اشتری یزدی** را باطلاع بستگان، دوستان و همشهریان می رساند .

مجلس ختم زنانه و مردانه روز پنجشنبه ۲۲ آبانماه ساعت ۱۲ تا۱٤ در خانقاه صفی علیشاه برگزار میشود .

حسن اشتری. فاطمه وزیری. فخرالملوک اشتری . مهدی اشتری. ابوالقاسم هوشمند. دکتر احمد هوشمند . محمود وزیری رکن‌آبادی . مهندس محمود هوشمند. فاطمه هوشمند. جواد اشتری. مهدی شه‌ملکی. دکتر بقائی یزدی. علی مشیری یزدی. وزیرزاده . مجو. سرتیپ اصغرشیرزاد. انوری‌زاده نائینی. عطاءاله مهرپرور . احمد نیکو . جلال صنعتیان. کاظم ساوجی. عباس پورکرامتی. دکتر سیدمحمد شفا. سید احمد وزیری رکن‌آبادی .

آ_۱۳٦۳۷

اطلاعات ـ مصیبت وارده را بعموم خانواده‌های عزادار تسلیت می‌دهد .

خانواده های ـ سهرابی ـ صابونی ـ برفی ـ شکیباـ لاهورپور ـ بیگلری ـ شریفی نسب ـ دیوانی ـ معاذی ـ چمن‌آرا .

بانهایت تاسف درگذشت مرحوم مغفور **حاج اسمعیل سهرابی** کارمند بازنشسته اوقاف را باطلاع دوستان وآشنایان و همشهریان محترم سنندجی مقیم در تهران میرساند ـ مجلس ختم مردانه و زنانه ـ آن مرحوم از ساعت چهار تا شش (٤تا٦) بعد از ظهر روز پنجشنبه بیست و دوم آبانماه (۲۲ر۸ر٥٤) در خانقاه صفی علیشاه منعقد است .

آ_٦۲۱۱

اطلاعات ـ مصیبت وارده را بعموم خانواده های عزادار تسلیت میدهد .

کارکنان بیمارستان قلب بنیاد ملکه پهلوی

باکمال تاسف و تاثر درگذشت جانگداز همکار عزیزمان شادروان **خسروطوسی** را باستحضار دوستان و همکاران میرسانیم‌مجلس‌ختم مردانه آنمرحوم روز چهارشنبه ۲۱ر۸ر٥٤ از ساعت ۳ تا ٥ بعد از ظهر در مسجد ابوالصدق واقع در سپه غربی بین کارون و جیحون و مجلس ختم زنانه در همان روز و ساعت در منزل آن مرحوم واقع در انتهای سپه غربی ۱۲ متری حبیب‌اللهی پلاک ۹۳ برگزار میگردد .

آ_٦۲۱۷

بدینوسیله درگذشت **بانو کبراتهرانی** را باطلاع عموم دوستان و آشنایان میرساند ، مجلس ترحیم زنانه و مردانه آن مرحومه در تاریخ ۲۲ر۸ر٥٤ از ساعت ۱۲ الی ۱٤ در مسجد الجواد واقع در میدان ۲۵ شهریور برگزار خواهدشد.

خانواده‌های : تهرانی ـاکبری‌راد ـ فاضل ـ سلیمانی‌ـ شبرو ـ غیاثی ـ شعری و خانواده های وابسته .

آ_٦۲۲۳

اطلاعات ـ مصیبت وارده را بعموم خانواده های‌عزادار تسلیت میدهد .

با نهایت تاسف و تاثر فوت روانشاد **حاج سید احمد عراقچی** بزرگ خاندان عراقچی را به اطلاع همکاران‌محترم میرساند .

مجلس ختم آن مرحوم مغفور از ساعت ۹ الی ۱۱ صبح روز چهارشنبه ۲۱ر۸ر٥٤ در مسجد آذربایجانی ها منعقد خواهد بود .

اتحادیه صادر کنندگان فرش ایران

ا_۱۳٥٦۱

با کمال تاسف فوت مرحوم **حاج سید احمد عـراقچی** که از معمرین صنف بودند به اطلاع همگان میرساند .

مجلس ختم آن مرحوم در روز چهارشنبه ۲۱ آبان ماه جاری از ساعت ۹ الی ۱۱ صبح در مسجد آذربایجانی‌ها برپاست امید است با شرکت همکاران محترم روح آن‌مرحوم را شاد و موجبات تسلی خاطر بازماندگان محترمش فراهم گردد .

هیئت‌مدیره اتحادیه صنف فرش فروشان تهران

آ_۱۳٥٦۱

با نهایت تاسف و تاثر درگذشت شادروان **حاج سید احمد عراقچی** پدر همسر گرامی جناب آقای محمدعلی فرشچیان عضو محترم هیئت مدیره اتحادیه صادر کنندگان خشکبار ایران را بدین وسیله باطلاع دوستان و آشنایان و اعضای اتحادیه میرساند .

مجلس ختم آن مرحوم از ساعت ۹ تا ۱۱ صبح روز چهارشنبه ۲۱ آبان ماه در مسجد آذربایجانی ها منعقد خواهد بود .

هیئت مدیره اتحادیه صادر کنندگان خشکبار ایران

آ_۳۵۷۰۳

با نهایت تاسف و تالم درگذشت آقای **حاج سید احمد عراقچی** بزرگ خاندان عراقچی را به اطلاع دوستان و آشنایان میرساند .

مجلس ترحیم مردانه در روز چهارشنبه ۲۱ ابان ماه جاری از ساعت ۹ الی ۱۱ صبح در مسجد آذربایجانی ها برگزار می شود .

مجلس ختم زنانه همان روز از ساعت ۳ الی ٥ بعداز ظهر در منزل عراقچی واقع در خیابان قدیم شمیران شهناز٤ پلاک ٥۳ برپاست .

و نیز روز پنجشنبه ۲۲ آبان مجلس یادبودی در منزل فرشچیان برای خانم ها برقرار است .

شمیران چهارراه حسابی‌کوچه پشت‌باغ سپهبد امیراحمدی

خانواده های : عراقچی . فرشچیان . رجالی . روغنی. عندلیب‌زاده‌همدانی. نبوی‌نژاد .عظیمی‌پور. قاضیها . اکبریان. نمکیان . یزدانی . حاج کاظمیان . خجسته . لواسانی .دکتر قوامی . گلستانه . گل‌پرور . تابش . ملاذ . کرباسی‌عاملی. صلاتی . موحدی.سلیمی شهشهانی . مدرس‌نیا . عبدالکریمی. پورصادقی . رادحسینی . شرکت قناد .

باکمال تاسف فوت **بانو همدم الملوک ژیلا** مادر خانم حیفا ژیلا (وکیل‌زاده) کارمند دانشکده داروسازی دانشگاه تهران را باطلاع دوستان و همکاران میرساند . مجلس ختم آن مرحومه روز پنجشنبه ۲۲ر۸ر٥٤ از ساعت ٤ الی ٦ بعد از ظهر در مسجد مجد منعقد است .

دکتر لاله‌زاری ـدکتر علی شفیعی ـدکتر عباس‌شفیعی- دکتر فرهی ـ دکتر قدسی ـ دکتر رضوانی ـ دکتریزدانی .

آ_۱۳٦٦۱

باکمال تاسف و تاثر درگذشت مرحومه **همدم‌الملوک‌ژیلا** مادر آقای دکتر ژیلا رئیس درمانگاه کاخ وزارت راه وترابری را باطلاع میرساند مجلس ترحیم زنانه و مردانه از ساعت ٤ تا ٦ بعد از ظهر روز پنجشنبه ۲۲ر۸ر٥٤ در مسجد مجد منعقد است .

دکتر خلیل آسایش

آ_۱۳٦۳٥

بانهایت تاسف و تاثر درگذشت **بانو همدم الملوک‌ژیلا** مادر گرامی همکار عزیز جنات آقای دکتر ژیلا را باطلاع دوستان و آشنایان میرساند مجلس ختم زنانه و مردانه روز پنجشنبه ۲۲ر۸ر٥٤ از ساعت ٤ الی ٦ بعد از ظهر درمسجد مجد منعقد میباشد .

پزشکان و کارمندان بهداری راه استان مرکزی

آ_۱۳٦۳۱

بانهایت‌تاسف و تاثر فوت ناگهانی مرحومه **همدم‌الملوک ژیلا** مادر همکار عزیزمان جناب آقای دکتر ژیلا را باطلاع عموم میرساند مجلس ترحیم زنانه و مردانه از ساعت ٤ تا ٦ بعد از ظهر روز پنجشنبه ۲۲ر۸ر٥٤ در مسجد مجد منعقد است .

پزشکان و کارکنان بهداریکل راهها

آ_۱۳٦۳۳

بانهایت تاسف و تاثر درگذشت مرحومه مغفوره **بانو همدم‌الملوک ژیلا** بزرگ خاندان ژیلا را باطلاع دوستان و آشنایان میرساند مجلس ختم مردانه و زنانه آن مرحومه روز پنجشنبه ۲۲ آبان از ساعت ٤ الی ٦ بعد از ظهر در مسجد مجد برگزار خواهد بود .

حیفاژیلا . ژاله‌ژیلا . دکتر پرویز ژیلا . دکتر ایرج ژیلا ، مهندس تقی‌وکیل‌زاده . سرهنگ ابوالفتح صدیقی ، فرشته خاتمی ، جواد نادری . مهندس هرمز ناصرنیا . دکتر اسداله حیدری .

خانواده های : ژیلا . وکیل‌زاده . صدیقی . خاتمی . نادری ، ناصرنیا ، حیدری .

آ_۱۳٦۲۲

اطلاعات ـ مصیبت وارده را بعموم خانو اده های‌عزادار بویژه بازماندگان تسلیت میدهد .

باکمال تاسف درگذشت مرحوم **علی‌اکبر انصاری** بزرگ خاندان انصاری را باطلاع خویشاوندان و آشنایان‌میرساند مجلس ختم زنانه‌ومردانه آنمرحوم از ساعت ۲ونیم الی٤ونیم روز چهارشنبه ۲۱ر۸ر٥٤درمسجد فخرالدوله‌دروازه شمیران برگزار خواهد شد .

خانواده‌های انصاری. مهرآمیزی. حسینی. دالائی . رزاقی. انصاریان. عبائی. جلالی. وخانواده‌های وابسته .

آ_٦۲۰۷

اطلاعات ـ مصیبت وارده را بخانواده های عزادار تسلیت می‌دهد .

با کمال تاسف و تالم فوت شادروان **مهندس صادقی** را باطلاع کلیه دوستان میرساند . ضمن تسلیت به بازماندگان آن مرحوم مجلس ختمی از ساعت ۲ تا ٤ بعداز ظهر روز چهارشنبه ۲۱ر۸ر٥٤ در مسجد حاج حسن واقع درخیابان شاهپور منعقد میگردد .

شرکت مهندسی ایران‌تفکو

ا_۱۳٦۱۱

همکاران مرحوم **مهندس جواد صادقی کاظمی** در اداره کل کارخانه مرکزی شرکت دخانیات ایران مصیبت جانگداز را به خانواده آن روانشاد تسلیت گفته و ضمنا مراسم ختم آن مرحوم را از ساعت ۲ الی ٤ بعداز ظهر روز چهارشنبه ۲۱ر۸ر٥٤ در مسجد حاج حسن واقع در خیابان شاهپور ارامنه منعقد میدارند .

کارکنان شرکت دخانیات

آ_۱۳٦۱۳

بانهایت تاسف وتالم درگذشت سرور محبوب ومکرم **جناب موسی متحده** بزرگ این خاندان را باطلاع‌دوستان و خویشان میرساند .

مجالس تذکر فقید سعید روزهای پنجشنبه ۲۲ وجمعه ۲۳ آبانماه جاری در منزل ایشان ازساعت ٤ بعد از ظهر به نشانی زیر منعقد است .

تجریش دزاشیب- خیابان فرمانیه- بعد از خیابان کلانتری۲ـخیابان شقایق ـ چهارراه چهارم- خیابان‌یاسمن شماره ٥۱

منیره متحده (لامع)- مریم و عبدالمیثاق میثاقیه.بهجت وبرهان متحده. طرازالله ابرار. پوران‌دخت متحده(رحیمی). هدایت‌الله رحیمی. مهوش متحده (بهنام) . حشمت‌الله‌بهنام. مینا متحده (اقراری) . دکتر عطاءالله اقراری. نسرین‌متحده (خیرخواه) . فرامرز خیرخواه. موسی و باهره رسنگار . شیوا ابرار (گیو). منیره متحده (اتحادیه) . شهناز متحده (اقراری) . دکتر یوسف اقراری. منوچهر متحده وخانواده های: صبحانی . علائی. نصیری. رحیمی. بهنام . اقراری. منفرد. ممتازی. فرزانه. نورانی. مودت. ملکوتی. اسماعیل زاده. شایسته. صبور. صدیق. گیو. بغدادی . پوررحیمی . و سایر خانواده‌های وابسته .

آ_۳۵۷۹۷

باکمال تاثر و تاسف درگذشت شادروان همسر و پدر عزیزمان مرحوم **غلامرضا مهدیزاده** بزرگ خاندان‌مهدیزاده را باطلاع اقوام و دوستان و آشنایان میرساند مجلس ختم مردانه وزنانه آن مرحوم روز پنجشنبه ۲۲ر۸ر٥٤ از ساعت ٤ الی ٦ بعد ازظهر در مسجد الجواد واقع در میدان ۲۵ شهریور منعقد میباشد .

ایران مهدیزاده. حوریه مهدیزاده . داود مهدیزاده . دکتر ایوب مهدیزاده . مهیندخت مهدیزاده . شهیندخت مهدیزاده.

آ_۳۵۷۹۱

بانهایت تاثر وتاسف درگذشت شادروان مرحوم غلامرضا مهدیزاده بزرگ خاندان مهدیزاده را باطلاع اقوام ودوستان و آشنایان می‌رساند مجلس ختم مردانه وزنانه‌آن مرحوم‌روز پنجشنبه ۲۲ر۸ر٥٤ ازساعت ٤ الی٦ بعداز ظهر در مسجد الجواد واقع در میدان ۲۵ شهریور منعقد میباشد ومراسم شب هفت نیز روز شنبه ۲٤ر۸ر٥٤ ازساعت ۳ الی٥ بعد از ظهر در سالن شماره ۲ بهشت زهرا برگزار خواهد شد .

خانواده‌های مهدیزاده. عظیمی مطعم. شایقی. نجفی‌زاده. سید پیروی . کاویان. طباطبائی . تقی زاده. عنصری.صادق زاده. ثابت‌زاده. مظلومی. بیرنگ. خوشنودی. پناه‌آبادی. آیرملو . خوشنویس‌نیا.

آ_۳۵۷۹۲

اطلاعات ـ مصیبت وارده را بعموم خانواده‌های عزادار بویژه بازماندگان تسلیت می‌دهد .

باکمال تاسف وتاثر درگذشت مادر گرامیمان بـانو **حدیقه شجاعی** را باطلاع خویشان و آشنایان می رسانیم . مجلس ختم مردانه آنمرحومه روز چهارشنبه ۲۱ر۸ر٥٤ ازساعت ۲ونیم تا ٤ونیم بعداز ظهر در مسجد صاحب‌الزمان (ع) واقع در خیابان آیزنهاور ومجلس ختم زنانه درمنزل آنمرحومه در آریاشهر همانروز و ساعت برقرار است .

حاج عباد شجاعی ـ ولی‌اله شجاعی

اطلاعات ـ مصیبت وارده را بعموم بازماندگان آنمرحومه تسلیت می‌دهد .

یـادبـود

یادبود

بدینوسیله باطلاع دوستان گرامی و فامیل محترم‌میرساند که روز پنجشنبه ۲۲ آبانماه مصادف با چهلمین روز درگذشت عزیز ازدست رفته **بانو عشرت اللهیاری (آذری)** می‌باشدبهمین مناسبت مراسم یادبودی از ساعت ٤ تا ٦ بعد از ظهر در منزل آنمرحومه برگزار است .

مخارج شب چهلم صرف امور خیریه می‌گردد .

خانواده آذری

آ_۳۵۷۷۳

یکسال از مرگ همسر وپدر عزیزمان‌مرحوم‌**سیدابو افضل حجازی** گذشت بـه همین منـاسبت مجلس یادبودی بعد از ظهر روز پنجشنبه ۲۲ر۸ر٥٤ برمزار آن‌مرحوم واقع در بهشت زهرابرگزار میگردد. فامیل و دوستـان آنمرحوم سـاعت ۲ بعد از ظهر روز پنجشنبه به منزل ایشان تشریف بیاورند تا باتفاق در شادی روح آن‌بزرگوار شرکت نمائیم. وسیله ایاب وذهاب مهیا است.

عشرت. مهرنوش. مهرشاد و مهرداد حجازی

آ_۱۳٥۸۱

روز پنجشنبه ۲۲ر۸ر٥٤ مصادف است با چهلمین‌روز درگذشت جوان ناکام **کیخسرو کیمرام**دوستان و بستگان از ساعت ۲تا٤ بعداز ظهر برمزارش در بهشت زهرا گرد هم جمع میشوند شرکت شما موجب شادی روح آن مرحوم وتسلی بازماندگان خواهد بود .

خانواده کیمرام- جوانان تهران‌نو

آ_۳۵۷۸٦

دوستداران وفا وانسانیت با درگذشت شادروان **محمد علی سخی** دانسته‌اند که گوهر بی‌نظیر وفا ومحبت به خاک تیره سپرده شده است. از ابرمرگ این‌همه موهبت داغدار بوده ویکبار دیگر بمناسبت آغاز چهارمین سال درگذشت‌آن فقید سعید مراتب تاسف وتالم شدید خویش را اعلام‌میدارند.

شهرام. شهریار. شهرزاد. الهام. رخی سخی .

آ_٦۲۲۲

تسلیت

جناب آقای‌دکتر یزدان بهداد

با تاثر درگذشت پدر گرامیتان را تسلیت گفته، خود را در غمتان شریک میدانیم .

گرگان ـ دکتر خادمی و بانو

آ_٦۲۲٦

جناب آقای دکتر یزدان بهداد

باکمال تاسف مصیبت وارده را عرض‌مینمایم.

بهرام وثوق

آ_٦۲۲٥

جناب آقای دکتر خلیل سلامیان

پزشکان و کارمندان بخش بیماریهای عفونی بیمارستان فیروزآبادی در غم عزیز درگذشته خود را سهیم می‌دانند و ازصمیم قلب به‌آن همکار ارجمند وفرزندان برومندآنمرحومه وخاندان محترم نجات تسلیت میگویند.

آ_٦۲۲٤

همگان سوگواریم

از سوی خود وسایر همکارانم مصیبت وارده را به تیمسار سپهبد داوری تسلیت عرض نموده از خداوندمتعال شکیبائی برای آن تیمسار و سایر بازماندگان مسئلت و آرزو دارد .

دکتر رضا پروانه

آ_۱۳٦٥

جناب مهندس خسرو پیروز

بانهایت تاثر فقدان خواهر عزیزتان را بشما وخانواده محترمتان تسلیت عرض مینماید .

شرکت مهندسی هارمو

آ_۱۳٦٤۳

استادان و کارکنان و هنرجویان هنرستانعالی موسیقی بانهایت تاسف درگذشت پدر گرامی دوشیزه ویدا نهرودی را به بازماندگان ایشان تسلیت میگویند .

هنرستان‌عالی موسیقی

آ_۱۳٦۲۱

مصیبت وارده را به سرکار خانم پوراندخت رضوی و جناب آقای مهندس علی فرهمند رضوی و آقای مهندس علی اکبر رضوی تسلیت عرض نموده ، بقای عمر و سلامتی خانواده رضوی را از درگاه ایزدمنان خواهانیم .

محمد قلی‌بیگی و بانو

آ_۳۵۷۷۲

جناب آقای دکتر ارسلان شادمان

همکاران گروه ریاضی و علوم کامپیوتر دانشگاه تهران مصیبت واردهراصمیمانه تسلیت عرض کرده سلامتی جنابعالی رامسئلت دارند.

دکتر آق‌اولی. دکتر افضلی‌پور. دکتر امامی راد . دکتر ایزد دوستدار. دکتر بهرامی.دکتر جوانشیر . رجائیان. زارع نهندی. دکترزند . شریفیان . مهندس شمس . دکتر صاحب جهرمی. دکتر صدر. صفی پور. فیاض. دکتر قینی. دکتر مهری. کامبوزیا. دکتر گودرزی . دکتر معصومی . مهندس مصباح. واحدی آملی. دکتر وحدتی.

آ_۱۳٥۹۹

تسلیت

همکار ارجمند آقای منصور پسیان

بانهایت تاسف وتاثر مصیبت وارده را به جنابعالی و خانواده محترمتان تسلیت عرض نموده ، بقاء عمر وسلامتی شما و بازماندگان را ازخداوند مسئلت داریم .

مدیران و کارکنان کارخانجات صنعتی ـ پارس توشیبا

آ_٦۱۹۲

جناب آقای جمال درویش

بانهایت تاسف مصیبت وارده را تسلیت عرض مینمایم .

احمد حکمت

آ_٦۱۹۱

جناب آقای محمد رضا ثابتی

باکمال تاسف مصیبت جانگداز درگذشت نورچشم‌گرامی آن جناب را از طرف خود و کارکنان استودیو پارس‌فیلم تسلیت میگویم .

دکتر اسماعیل کوشان ـ استودیو پارس فیلم

آ_۳۵٦۹۱

بانهایت تاسف وتاثر درگذشت ناگهانی دوست وهمکار عزیز آقای مهندس کهوازاده را به خانواده و دوستان‌آن مرحوم تسلیت عرض مینمائیم .

اهواز ـ مهندس واعظ قائمی ـ مهندس رحمانی .

آ_٦۱۹۷

خانواده محترم مهدیزاده

مارا درغم خود شریک بدانید .

جواد فرضعلی‌زاده. مهدی عدلور . داود محمدپور .

آ_۳۵٦٥۰

آقایان محمد علی رضائی و ذبیح‌اله عسگری و محسن میر نظیری

باکمال تاثر مصیبت وارده را تسلیت گفته و سلامتی بازماندگان را مسئلت داریم .

شرکت سرا

آ_۳۵٦۸٦

کارکنان اداره کل حفاظت آثار باستانی و بناهای تاریخی ایران

ضایعه تاسف‌انگیز درگذشت نابهنگام همکار ارجمند شادروان سید جلال صادقی را بخاندان محترم صادقی‌تسلیت گفته وخودرا درغم بازماندگان آنمرحوم شریک میدانند.

آ_۱۳٥۸۳

جناب آقای طرازاله رفیعی

مصیبت وارده را به جنابعالی و خانواده محترمتان تسلیت می‌گوئیم .

شیراز- دکتر وزیری. دکتر حمزه. دکتر رفاعت. ضرابی. سروستانی. اسمنی. آذرفر. نبیلی. شهریاری. همایونی.

آ_٦۱۹٦

جناب آقای مهندس علی فرهمند رضوی

با نهایت تاسف مصیبت وارده را بشما وهمسر عزیزتان تسلیت می‌گوئیم .

شرکت ساختمانی داف

آ_۱۳٥۹٥

بانهایت تاسف درگذشت شادروان حسن مویدی‌موفق بزرگ خانواده را به عمه عزیز و فرزندان آن مرحوم تسلیت میگوئیم.

فرهاد معالی و بانو

آ_۳۵۷۰۲

جناب آقای مهندس علی اکبر رضوی

بانهایت تاسف مصیبت وارده را به جنابعالی و خانواده محترم تسلیت میگوئیم.

شرکت ساختمانی داف

آ_۱۳٥۹٥

بانهایت تاسف و تالم فوت مرحوم حاج احمد اخویان طهرانی رابه‌بازماندگان آنمرحوم تسلیت عرض مینمائیم.

پارسا وزیری . دکترس مهین سنگ . دکتر پرویزسنگ. دکتر آساسنگ.

آ_۱۳٦۰۱

همکار محترم سرکار خانم ربابه موثق‌زاده

درنهایت تاسف و تاثر فراوان مصیبت وارده را به سرکار و خانواده محترم تسلیت گفته سعادت و بقای آن خانواده را آرزومندیم .

شرکتهای صنعتی و لامپپارس توشیبا

آ_۳۵۷٦۰

جناب آقای دکتر ژیلا

درگذشت مادر گرامیتان را تسلیت عرض نموده ، خود را در این غم شریک میدانم .

دکتر هوشمندراد

آ_۱۳٦۲۹

بانهایت تاسف درگذشت شادروان اسماعیل محبوبی را بعموم بازماندگانش مخصوصـا همسر و فرزندانش و برادرانش تسلیت ودرغم آنان شریک می‌باشیم .

صنایع فلزی کریستال ـ حمید تهرانی

آ_۱۳٦۰٥

باکمال تاسف فوت مرحوم محمد قلی نهرودی رابفامیل محترم تسلیت بقاء عمر و سلامتی بازماندگان را از خداوند متعال مسئلت داریم .

مهدی قلی نهرودی. ابراهیم پیروی. مینودخت نهرودی. فروغ پیروی .

آ_٦۲۰۱

دوست وهمکار گرامی آقای امیرناصر طهوری

مصیبت وارده را به آن خانواده محترم تسلیت عرض نموده و بقای بازماندگان آن مرحوم را از درگاه احدیت خواستاریم .

آرایش. آزادی. طوسی. تقی‌زاده. بهادر. وزیری . باغبان‌باشی. نجات. پیامی. چایچیان. ظهیری. آموزگار . علی رضا تقوی. قیائی. پرندا. جوان .

آ_۳۵۷٥۳

سرکار خانم قدسیه امینی

با کمال تاسف و تاثر درگذشت برادر ارجمندتان را از صمیم قلب تسلیت گفته و خود را در سوگ بزرگ شریک و سهیم میدانیم .

قم ـ فاطمه و زهرا عصار

سرکار خانم مهیندخت مهدیزاده

مصیبت وارده را بشما و خانواده محترمتان تسلیت عرض نموده ، ما را نیز در غم خود شریک بدانید .

هیئت عامل ، کارکنان و اعضاء کاخ جنوبی‌جوانان

آ_۳۵۸۲٥

جناب آقای حسین فرجی آزاد

مدیران و کارکنان شرکت علاءالدین ایران مصیبت وارده را تسلیت میگویند .

شرکت علاءالدین ایران (سهامی خاص)

آ_۳۵۸۳۷

جناب آقای میرپوریان

مصیبت وارده را بشما و خانواده گرامیتان تسلیت عرض می‌کنیم .

اخوان دلشاد

آ_۱۳٦٦۹

همکار محترم سرکار خانم دکتر نجات

مصیبت‌واردهرا ازطرف خود و کلیه همکاران تسلیت‌میگویم

دکتر منوچهری

آ_۱۳٦٦۳

جناب آقای دکتر نیامی

کارکنان موسسه عالی علوم سیاسی و امور حزبی با اندوه فراوان مصیبت وارده را به آنجناب و خانواده‌های مصیبت‌دیده صمیمانه تسلیت عرض نموده بقای‌عمر بازماندگان را از خداوند متعال مسئلت دارند .

آ_۱۳٦٥٥

خانواده محترم نهرودی

مصیبت وارده را تسلیت عرض نموده بقاء عمر وسلامتی آن‌خانواده ارجمند را ازخداوند متعال خواهانیم .

گرگان ـ خانواده‌های ملکوت طبری وتذریان وفرجی.

آ_٦۲۱۳

جناب آقای دکتر بهداد

مصیبت و ارده را تسلیت عرض می‌نمائیم .

گرگان ـ دکتر موحدی وبانو

آ_٦۲۱۲

تسلیت به بازماندگان مرحوم ابراهیم مصطفائی مشاور راهنمائی تحصیلی گنبد کاوس

بااندوه فراوان درگذشت نابهنگام همکار عزیز خود آقای ابراهیم مصطفائی را به بازماندگان آن مرحوم تسلیت گفته، بقای عمر وصبر جمیل ازخداوند متعال آرزومندیم .

گروه مشاوران شهرستان گنبدکاوس

آ_٦۲۱٥

مصیبت وارده را به آقای کرامت‌اله بلوری وخانواده محترم صمیمانه تسلیت می‌گوئیم .

حسین واقفی ـ محسن فراروئی

آ_٦۲۰۹

جناب آقای مهندس نصرت‌اله مویدی

باکمال تاسف درگذشت پدر گرامیتان را تسلیت گفته خودرا در غم شما شریک میدانیم .

شرکت ساختمانی سد

آ_۳۵۸۲٤

خاندان محترم تفرشی

درگذشت سرکار علیه بانو خاتون جهان تفرشی باعث کمال تاسف گردید . مصیبت وارده را به آقای مهندس‌مصطفی تفرشی داماد عزیزم و سایر فرزندان برومند آن مرحومه‌تسلیت عرض میکنم .

خرمشهر ـ علی شریفیان

آ_٦۲۱٦

جناب آقای وارسته

درگذشت پدر بزرگوارتان را تسلیت عرض مینماید .

محمد رضا تیدی‌دژ

آ_۳۵۷۰٥

سپاسگزاری

از کلیه سروران گرامی ـ دوستان و اقوام محترمیکه بمناسبت درگذشت عزیز از دست رفته‌مان شادروان حاج ولی کیا در مراسم تشییع ، ترحیم ، مجالس ختم و هفت شرکت یا وسیله نامه و تلگرام و جراید ابراز مرحمت و همدردی فرموده‌اند صمیمانه سپاسگزاری نموده سعادت و سلامت‌همگی را آرزوداریم .

حاج‌علی‌کیاـمحمدزمان‌کیا ـ کرمعلی کیا و خانواده های‌وابسته

آ_۳۵۷٦۱

از کلیه سروران محترم ، همکاران عزیز ، دوستان ، گرامی و بستگان ارجمند که بمناسبت درگذشت پدر عزیزم در مراسم تشییع و ترحیم آن شادروان شرکت فرمودند و یابوسیله تلفن و تلگراف و آگهی در جراید ابراز همدردی نموده‌اند از صمیم قلب تشکر نموده سعادت و سلامت همگان را از درگاه احدیت خواستاریم .

منوچهر شیخ رضا ـ و خانواده های وابسته

آ_۳۵۷٦۲

ازکلیه سروران گرامی دوستان و خویشان محترمیکه بمناسبت‌درگذشت مرحومه شمسی تیموری«مهدوی» درمراسم تشییع وترحیم ومجالس ختم وشب هفت شرکت فرموده و یا بوسیله درج آگهی در روزنامه وارسال تلگرام، نامه‌وتلفن ابراز همدردی و محبت فرموده‌اند صمیمانه سپاسگزاری نموده ، سعادت و سلامت همگان را از خداوند مسئلت داریم وچنانچه بعلت تالمات روحی در عرض تشکر حضوری‌توفیق حاصل نشد پوزش می‌طلبیم .

خانواده‌های : مهدوی- تیموری- بهرام

آ_٦۲۲۱

از سروران ودوستان و همکاران گرامی‌که بمناسبت درگذشت برادر عزیزم با حضور در مراسم تشییع و محلس ختم وسوگواری آن شادروان اظهار همدردی فرموده و اینجانب راموردتفقد قرار داده‌اند سپاسگزاری می کندو چنانچه براثر تالم روحی در عرض تشکر حضوری تاخیر رخ دهد عنایت فرموده معذور خواهند داشت.

دکتر کاظم سیمجور

انتقال گمرک فریت به‌مهرآباد

انتقال گمرک فریت بمهرآباد در دست بررسی است و بـرای اتخاذ تصمیم قطعی در این زمینه کمیسیونی از مقامـات مسئول تشکیل شده است .

براساس مطالعاتی که درگمرک ایران به منظور رفع کمبود جادر گمرک فریت آغاز شده است ، احتمالا ترخیص چمدان «فریت» مسافران از خیابان جام جم به یکی از سالنهای نوساز مهرآباد منتقل میشود.

براین اساس ، قسمتی ازسالن تازه امور مسافری فرودگـــاه مهرآباد در اختیار گمرک فریت قرار می‌گیرد وانبار وسیعی برای چمدان مسافران اختصاص داده خواهد شد.

یک مقام مطلع در گمرک‌ایران در این مورد توضیح داد :گمرک فریت که هم‌اکنون در خیابان‌جام جم، تخت طاوس ـ متمرکزاست باکمبود جابرای نگاهداری‌چمدان و کالای متعلق به مسافریـــن روبروست و بعلت افزایش رفت‌و آمد بخارج از کشور در حال حاضر روزانه چندین کامیون چمدان و بار فریت شده باین گمرک میرسد که انبار گمرک فریت ظرفیت پذیرش آن‌ها را ندارد. بعلاوه درماههای آینده هنگام‌بازگشت‌حجاج مقدارچمدان های فریت بازهم بیشتر خواهد شد.

از اینرو محل تازه‌ای دریکی از سالنهای نوساز مهرآباد به گمرک فریت اختصاص می‌یابدو در این محل با توجه به وسعت انبار و نصب‌تجهیزات وتاسیسات حمل ونقل میتوان دهها تن بار وچمدان «فریت» نگاهداری‌شود.

این مقام یادآور شد، کالا و چمدان‌هائی که از طریق فریت حمل میشود نیز از معافیت مقرر در قانون امور گمرکی برخوردار است ولی این معافیت درمواردی اعمال میشود که مسافرین از آن هنگام ورود به کشور استفاده نکرده باشند.

بنابراین گمرک فریت معافیت سود بازرگانی خاص مسافرین‌را فقط در موردآندسته ازمسافرین منظور میکند که عدم استفاده از این معافیت گمرکی در گذرنامه آنان قید شده باشد.

اطلاعات ۱۳۰۴

بنیانگذار : عباس مسعودی
صاحب امتیاز ومدیر : فرهاد مسعودی
محل اداره : خیابان خیام. ساختمان اطلاعات. تهران
تلفن : ۳۱۱۰۷۱ تا ۳۱۱۰۷۹
تلکس : ۲۳۳۶ - تلگرافی : اطلاعات - تهران

تقویم اطلاعات

دوشنبه - بیستم آبان ماه ۱۳۵۴
مقتم ذیقعده ۱۳۹۵ - یازدهم نوامبر ۱۹۷۵

استخراج دکتر ریاضی کرمانی

ساعات شرعی

اذان مغرب . . . . ساعت ۵ و ۱۹ دقیقه
طلوع آفتاب (فردا) . . ساعت ۶ و ۳۴ دقیقه
ظهرشرعی (فردا) . . ساعت ۱۱ و ۴۹ دقیقه
اذان مغرب (فردا) . . ساعت ۵ و ۱۸ دقیقه
اذان مغرب . . . . . ساعت ۵ و ۱۹ دقیقه

شهردار درجلسه دیشب انجمن شهر ضمن اعلام اسامی هیئت مدیره شرکت مترو گفت:

اولین خط مترو ۳ سال دیگر براه می افتد

★ درجنوب تهران گورستان دیگری بنام «بهشت زینب» ساخته خواهد شد

★ در قسمتی از خیابان پهلوی مقررات عابر پیاده به اجرا درمی‌آید

★ ۵۰۰ دختر سپاهی به کادر راهنمائی و رانندگی تهران می‌پیوندند

دیشب در انجمن شهر تهران، اسامی اعضای هیئت مدیره شرکت سهامی مترو اعلام شد و شهردار خبر داد که اولین خط مترو سه سال دیگر به راه می‌افتد . شهردار دراین جلسه اعلام داشت : پلهای هوائی نیز بزودی در تهران نصب خواهد شد .

در جلسه دیشب انجمن شهر شهردار گفت : مدیر عامل و اعضای مدیره شرکت سهامی مترو تهران مرکب از آقایان سیف‌الدین مرعشی (مدیر عامل) شهردار پایتخت ، ابوالحسن بهنیا و پرویز حکمت تعیین شده‌اند و خاطرنشان ساخت که شرکت بزودی به ثبت رسیده و با دریافت ۱۲۰ میلیون تومان اعتبار یکساله و ۷۸۰۰ میلیون تومان اعتبار ۷ ساله آغاز بکار خواهد کرد .

شهردار گفت : تصویب‌نامه هیئت وزیران بزودی به شهرداری ابلاغ میگردد و شرکت فرانسوی سازنده کار خود را آغاز میکند .

شهردار گفت : در مدت سه سال آینده اولین خط مترو و در مدت هفت سال تمام شبکه راه‌آهن زیرزمینی ساخته خواهد شد .

شهردار گفت : مترو با سرعت هرچه تمامتر ساخته خواهد شد و پلهای هوائی در تقاطع بزرگ راه شاهنشاهی و بولوار ، تقاطع سعدی و شاهرضا ، تقاطع سعدی و اکباتان نصب میگردد و این موجب بهتر شدن ترافیک خواهد شد و برای تکمیل این اقدامات خیابانهای سعدی، فردوسی ، حافظ ، پهلوی یک درمیان یکطرفه میشود و قرارداد نصب پل سیدخندان بزودی مبادله شده وتا مهر ماه آینده قابل استفاده‌خواهد بود .

بمنظور بهتر شدن ترافیک بزرگ راه رضا شاه کبیر در فاصله جنوب شرق و شمالشرق تهران در دست ساختمان است و این بزرگ راه به بزرگ راه انوشیروان وخیابان رزم‌آرا متصل‌میشود و باین ترتیب در ترافیک جنوب تهران دگرگونی بوجود خواهد آمد .

شهردار سپس وعده داد که وضع ترافیک تهران بهبود خواهد یافت و در سال‌آینده ۳۰ افسر ، ۱۵۰ مامور و ۵۰۰ دختر سپاهی به کادر راهنمائی تهران علاوه خواهند شد .

★ گورستان جدید

شهردار به انجمن گزارش داد که درجنوب‌تهران‌گورستان دیگری بنام « بهشت زینب » ساخته خواهد شد و سپس به بحث درباره تحولات و اقدامات شرکت واحدپرداخت و اظهار داشت که برای‌شهر تهران و بمنظور تشویق مردم به رفت و آمد با اتوبوس ، هزار اتوبوس جدید سفارش داده است .

در همین جلسه اعلام شد که در قسمتی از خیابان پهلوی‌از بزرگ راه ونک تا عباس‌آباد مانند شاهرضا مقررات عابر پیاده اجرا میشود و در این منطقه جز نقاط خط کشی‌شده اگر کسی زیر اتومبیل برود خونش‌پای‌خودش‌خواهد بود.

پس از شهردار رئیس مکانوگراف راهنمائی و رانندگی و مدیر عامل شرکت واحد سخن گفتند و آنها ضمن تشریح اقدامات خود درزمینه ماشینی کردن اقدامات‌مربوطه به آزمایش رانندگی ، تخلفات اتومبیلها و رانندگان،مشخصات مالکان اتومبیلها ودیگرمسائل مربوط به خودرو های تهران و همچنین در زمینه ایجاد تعمیرگاهها و توقفگاههای‌تازه شرکت واحد و خرید اتوبوس های جدید بتفصیل سخنرانی کردند .

اجلاس اتحادیه پایا پای آسیا

اجلاس اتحادیه پایاپای آسیا بعداز ظهر امروزتوسط آقای هویدا نخست وزیر در بانک مرکزی گشایش‌می‌یابد.

افتتاح این اجلاس پس‌از پایان کار کنفرانس «سیانزا» که با شرکت روسای بانک های مرکزی ۱۴ کشور آسیائی و حوزه اقیانوس آرام درتهران تشکیل‌گردیده، صورت میگیرد .

اساسنامه اتحادیه پایاپای سال گذشته ، به تصویب رسیدو در آن شرکت‌آسیائی عضویت دارند . کشور های عضو این‌اتحادیه درمناسبات بانکی و تجارتی خود یک پول‌آسیائی‌بوجود آورده‌اند که‌معادل‌حق برداشت‌صندوق بین‌المللی پول است .

در اتحادیه پایاپای‌آسیائی ۶ کشور ایران ،هندوستان، پاکستان ، بنگلادش ،سیلان و سیریلانکا عضویت‌دارندو بانک مرکزی ایران به‌عنوان بانک عامل اتحادیه انتخاب شده است .

تجلیل «علم» از کارکنان وزارت دربار شاهنشاهی

کارمندان دربار شاهنشاهی باید سرمشق عموم کارمندان باشند

آقای امیراسداله علم وزیر دربار شاهنشاهی دیروز در اجتماع سالانه کارمندان و کارکنان‌دربار شاهنشاهی‌حضور یافت .

در این جلسه که رئیس دفتر مخصوص شاهنشاهی ، معاون کل ، معاونان، مدیران کل و کلیه کارکنان دربار شاهنشاهی شرکت داشتند گزارش اقدامات تعاونی و بهداشتی که طی یکسال‌گذشته برای کارکنان وزارت دربار شاهنشاهی انجام شده است باطلاع رسید .

آنگاه وزیردربارشاهنشاهی وظایف فرد فرد کارکنان‌دربار شاهنشاهی را در خدمت پرافتخاری که دارند تشریح کرد و تاکید کرد که‌کارمندان دربار شاهنشاهی در مقام پرافتخاری که دارند چه از جهت تماس با مردم و چه از جهت وظیفه شناسی‌وصداقت و صمیمیت باید نمونه و سرمشق عموم کارمندان‌باشند.

در پایان آقای علم کوشش هائی را که در جهت رفاه کارمندان و کارکنان بعمل‌آمده مورد تقدیر قرار داد و از خدمات کلیه‌کارکنان و کارمندان دربار شاهنشاهی در یکسال گذشته اظهار رضایت کرد.

تا اوایل ماه آینده

آپارتمانهای تاج بفروش میرسد

★ خریداران باید ۳۰ درصد بهای واحد مسکونی را نقدا پرداخت کنند .

فروش ۳۶۰ واحد آپارتمانهای خیابان تاج که بوسیله سازمان مسکن در دست ساختمان است‌تا اوایل آذرماه شروع میشود.

آپارتمانهای مذکور شامل یک اتاق خوابی کوچک ۱۱۱ متر مربع - یک اتاق خوابی بزرگ ۱۱۲ متر مربع - دو اتاق خوابی کوچک ۱۴۳ متر مربع - دو اتاق خوابی بزرگ ۱۶۷ متر مربع و سه اتاق خوابی ۱۹۷ متر مربع میباشد.

خبرنگار ما کسب اطلاع کرد که قیمت‌گذاری آپارتمانها ظرف چند روز آینده دقیقا صورت خواهد گرفت ، ولی گفته‌میشود قیمت هر متر مربع آپارتمان در حدود سه‌هزار تومان خواهدبود و چون آپارتمانهای مذکور از نوع لوکس است لذا بصورت‌آزاد بفروش خواهد رسید و مشمول انتشار اوراق پس‌انداز مسکن نخواهد شد.

خریداران باید حدود سی‌در صد قیمت را نقد بپردازند.

باید توجه داشت که زمین طرح تاج هر متر مربع حدود هزاروپانصد تومان از صاحبان اراضی این محل خریداری‌شده است.

سازمان انتفاعی

یک مقام آگاه گفت: باتغییراتی که‌از چند ماه قبل در شکل سازمانی، سازمان مسکن داده شده این سازمان بصورت یک سازمان‌تجاری‌درآمده‌وکوچکترین کمکی از سوی دولت به آن نمیشود.

باین ترتیب سازمان مسکن در حالیکه سعی خواهد کرد هدف های اساسی دولت را در تامین مسکن بیشتر تامین کند، باید کوشش کند از نظر مادی برروی پای خود بایستد.

بدنبال فروش آپارتمانهای‌تاج ۳۶۴ واحد ساختمانی درزرگنده که هر یک چهار اتاقی با ۱۲۰ متر مربع زیر بنا خواهد بود نیز طبق شرایط ساختمانهای‌تاج بفروش خواهد رسید.

طرحهای دیگر

سازمان‌مسکن‌همزمان باجرای این دو طرح‌ساختمان یکشهرک ۲۰ هزار واحد مسکونی را در شرق تهران شروع کرده است که واحدهای مسکونی آن در قیمت‌های ارزانتر خواهد بودو احتمالا فروش آنها از طریق انتشار اوراق قرضه انجام‌خواهد گرفت.

طرحهای دیگر در دست اجرای سازمان مسکن درتهران که‌طبقات بادرآمد متوسط را شامل‌میشود شامل سه هزار واحد مسکونی در قلعه سلیمانخان - ۹۶ واحد مسکونی در نظام‌آباد- ۷۲۰واحد مسکونی در نارمک (محل زمین کارخانه تیرپتونی) - ۱۳۴ واحد مسکونی در تکش نارمک‌میباشد.

در شهرستانها این سازمان دو طرح شامل ۴۵۰ واحد مسکونی در قزوین‌وپنجهزار واحدمسکونی در معالی‌آباد شیراز در دست ساختمان دارد.

نخستین مرکز «فی‌فورسرویس» ایران افتتاح شد

پزشکان متخصص با ۳۰ تومان ویزیت بیماران رامیپذیرند

★ ۱۶ پزشک متخصص تحصیلکرده در آمریکا در این مرکز مستقر شدند

★ بیماران بیمه در این‌مرکز «فرانشیز» نمیپردازند

براساس طرح «فی‌فورسرویس» از امروزپزشکان متخصص‌ایرانی با دریافت ۳۰ تومان حق ویزیت بیماران غیر بیمه‌ای را معاینه می کنند.

از امروز اولین مرکز پزشکی فولتایم براساس طرح فی‌فور سرویس (مزد در برابر کار) از طرف سازمان‌تامین خدمات‌درمانی در تهران آغاز بکار کرد . در این مرکز که به صورت نمونه ایجادشده است۱۶ پزشک‌متخصص ایرانی تحصیل کرده آمریکا که بتازگی به ایران دعوت شده‌اندو تمامی آنها دارای درجه ممتاز پزشکی هستند در۸رشته مختلف پزشکی - چشم پزشکی ، زنان وزایمان، امراض کلیوی ، قلب وعروق، اعصاب ، جراحی ،بیماری های‌کودکان دارای مطب‌خصوصی بوده و در برابر دریافت ۳۰تومان حق ویزیت (ویزیت پزشکان‌بیمه طرف قرارداد با سازمان تامین خدمات درمانی‌بیماران)چه‌بیماران بیمه‌ای‌وچه بیماران غیر بیمه‌ای‌را مورد معاینه قرار میدهند . در این مرکز نمونه‌پزشکی ،بیماران بیمه بدون پرداخت ۲۰ درصد فرانشیز مورد معاینه قرارخواهند گرفت و حق‌ویزیت آنان‌از سوی سازمان تامین خدمات درمانی به پزشکان مزبور پرداخت میشود.

ساعات کار این پزشکان از۸ صبح تا ۱۲ و از ۳ بعد ازظهر تا ۵بعدازظهر میباشد .

براساس طرح یاد شده در صورتیکه تعداد بیمارانی که این پزشکان در روز می‌بینند کمتراز میزان دریافتی یک پزشک در استخدام دولت‌باشد سازمان‌تامین خدمات درمانی معادل حقوق و دستمزد پزشک رابه‌ایشان‌پرداخت خواهد کرد.

در کنار این مرکز نمونه پزشکی، بیمارستان«به‌آور »برای بستری کردن‌بیماران این‌پزشکان اختصاص داده شده است .

محل اولین‌مرکز نمونه‌پزشکی فولتایم در خیابان ایرانشهراست. این مرکزهمچنین به‌آزمایشگاه، رادیولوژی ومرکز دیالیز مجهز میباشد ،

شماره تلفن های جدید

دکتر محمدحسین منصور

مطب ۶۵۳۴۵۵

منزل ۲۳۲۲۴۷

بنیاد نیکوکاری والاحضرت شاهدخت شمس پهلوی

تعدادی پزشک عمومی برای خدمت‌دردرمانگاه های بنیادتفرش، بروجردو همدان‌باحقوق مکفی، هزینه مسکن و شرایط بسیار مساعد استخدام مینماید.

از داوطلبان حائز شرایط خواهشمند است همه روزه در ساعات اداری بدفتر مرکزی‌بنیاد نیکوکاری واقع در خیابان پهلوی بالاترازپارک ساعی مراجعه نمایند . ۱-۴

بنیاد نیکوکاری والاحضرت شاهدخت شمس پهلوی

دو نفر تکنیسین ساختمان را جهت نظارت ساختمانی در شهرستانهای کرمانشاه وخرم‌آباد با حقوق مکفی و شرایط مساعد استخدام می نماید .

از داوطلبان حائز شرایط درخواست میشود تا تاریخ ۵۴ر۹ر۱ بدفتر مرکزی بنیاد نیکوکاری واقع در خیابان پهلوی بالاتر از پارک ساعی‌نبش کوچه یاس مراجعه نمائید . ۱-۲

چه نشستی ؟

شاید برنده خوشبخت

بلیطهای بخت آزمائی مخصوص آبان

توهستی

قرعه کشی فردا

با پایان ساختمان جدید

مرکز تربیت‌دبیر فنی وحرفه‌ای درآمل تاسیس خواهد شد

بزودی یك مرکز تربیت دبیر فنی و حرفه‌ای روستائی در آمل آغاز بکار میکند.

ساختمان این مرکز که‌به‌صورت شبانه روزی اداره خواهد شد تا کنون ۹۰ میلیون ریال هزینه داشته است به سرعت رو به‌اتمام است.

در این مرکز که دو برنامه تربیت دبیر به مرحله عمل درمی آید شامل یك دوره دو ساله برای تربیت معلم در رشته های حرفه‌ای مقدماتی است که به فارغ‌التحصیلان مدرك فوق دیپلم داده خواهد شد و دیگری‌دوره۳ ساله برای تربیت دبیر فنی و حرفه‌ای که‌به فارغ‌التحصیلان‌این رشته مدرك لیسانس داده خواهد شد.

در این مرکز آموزشی که برای نخستین بار در ایران‌آغاز بکار می کند برنامه های کار آموزی و بازآموزی تابستانی نیز برای دبیران فنی شاغل در هنرستانها‌وآموزشگاههای‌حرفه‌ای مقدماتی پیش‌بینی شده است.

مهندس باتجربه در زمینه تولید قطعات پیش فشرده برای مدیریت کارخانه استخدام می‌شود.
تلفن ۸۲۰۳۴۷

از نگاه سخاورز

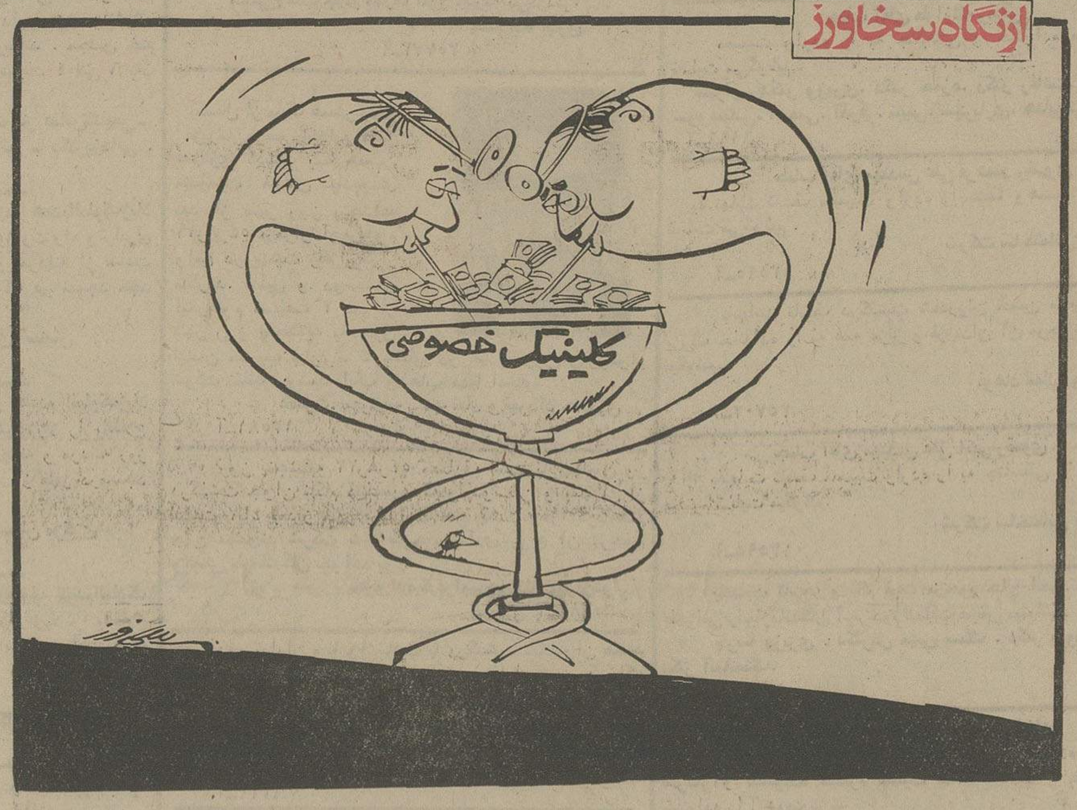

برای بررسی کیفیت و کمیت کالا

گروه ضربتی دانشجویان از کالاها نمونه برداری میکنند

کمیته ویژه‌ای‌برای‌بررسی نوع کالا ها و محصولات از نظر کیفی و کمی از جانب ستاد مبارزه با گران فروشی حزب تشکیل گردید .

این کمیته که تشکیل‌آن بعدازظهردیروز اعلام گردید، متشکل از کارشناسان حزبی ، بازرگانی ، مسئولان دولتی، استادان دانشگاه ومسئولان مبارزه با گرانفروشی است . اعضای کمیته فعلا هفته‌ای دو بار تشکیل جلسه خواهد داد تا به موارد و شکایاتی که از جانب مصرف‌کنندگان در باره عدم مرغوبیت کالائی و یا احیانا کاهش وزنی محصولی به ستاد میشود ، رسیدگی کند .

نمونه‌برداری از کالا

رئیس ستاد مبارزه با گرانفروشی حزب ضمن اعلام تشکیل این‌کمیته‌گفت : از اول هفته جاری گروههای ضربت دانشجویی ستاد مبارزه با گرانفروشی علاوه بر کنترل قیمت ها ،علیه کم فروشان ، و تقلب کنندگان در عرضه‌کالا نیز فعالیت گسترده‌ای را دنبال میکنند .

رئیس ستاد مبارزه با گران فروشی حزب تاکید کرد : این کمیته‌دردستور کار خود جنبه های کیفی وکمی‌کالا ها را از مرحله تولید بررسی می‌کند و هم اکنون گروهی مشغول نمونه‌برداری از کالا هائی که‌به بازار عرضه شده ، هستند و در صورت‌وجود‌موارد تخلف، متخلفین تحت تعقیب قرار خواهندگرفت . دیروزصاحبان چند واحد تولیدی و عمده فروشان مواد غذائی که‌مردم به تولیدات و محصولات‌واحد های آنان اعتراض کرده‌اند ، به ستاد مبارزه با گرانفروشی احضار شدند .

رئیس ستاد مبارزه باگران فروشی از طبقات مختلف مردم خواست در زمینه معرفی کم فروشان و یابدفروشان‌باستاد مبارزه با گران‌فروشی همکاری کنند .

با شروع سرما و بارندگی :

فصل شنا دربندرعباس تازه آغازشد

بندرعباس - با فرارسیدن فصل بارندگی و سرما در اغلب شهرستانها ، « فصل شنا » در بندرعباس آغاز شد .

در حالیکه در نقاط سرد سیری مانند تبریز و همدان اهالی کرسی گذاشته‌اند و از سرما دندانهایشان بهم میخورد ، درجه حرارت بندرعباس پس از کاهش یافتن ، به ۳۰ درجه بالای صفر رسید و اهالی بندر عباس و مسافران این‌شهر به آبتنی و شنا در دریا و استخرها پرداختند .

خبرنگار اطلاعات در بندر عباس نوشته است :

این روزها هتل های بندر عباس مملو از مسافر است و مسافران خوش پولی‌که در فصل تابستان در شهر های ساحلی شمال‌استراحت می‌کردند . برای « رفع خستگی » فعلا دربندرعباس لنگر انداخته‌اند .

بازارسیاست

اخبار - رویدادها - شایعات - گفتگوها

ترافیك تهران در بن‌بست

گزارش شهردار به انجمن شهر در مورد ترافیک نشان میدهد که برای مشکل ترافیک هیچ «طرح ضربتی» که بتواند مساله را در ظرف این روزها و یا این ماهها حل کند وجود ندارد . باید منتظر نصب پل های هوائی‌ویکطرفه شدن خیابانها شد که آنهم به این‌زودی وصلت نمیدهد . بن‌بست و راه بندان ترافیک تهران در ساعات اولیه صبح تقریبا یک موضوع عادی و عارضه دائمی شده است . سازمان برنامه هم که قرار بود کمک کند مشغول مطالعه است و تازه پرسشنامه و بخشنامه به وزارتخانه ها فرستاده تا بعد براساس پاسخ آنان (اگر درست پاسخ داده شود)به کامپیوتر بسپارد و از آن راهنمائی و راهگشائی بخواهد . ظاهرا نزدیکترین اقدام در این زمینه امضاء قریب‌الوقوع متروی تهران است‌که اگر چه خوشحال کننده است ولی تا پنجسال آینده گرهگشا نیست در موردترافیک تهران اگر از زیاد حرف زدن شهرداری و ادعاهای رئیس راهنمائی تهران که مدعی شد ترافیک تهران روز اول مهر عادی و خوب بود بگذریم ،حل قضیه احتیاج به پول داردکه با امکانات فعلی شهرداری تهران قابل حل نیست خیابان های تهران خودبخود وسیع نخواهد شد در حالی که با ورود هزاران اتومبیل جدید ، تنگتر و محدودتر هم میشود .

در این مورد سازمان برنامه باید مساله را فوری‌تر تلقی کند و کمک اولیه راهرچه زودتر بپردازد و تاکارزودتر آغاز گردد . کمک امروز یکسال دیگر نتیجه میدهد اگر قرار باشد مطالعه برای سال دیگر پایان یابد کار هم که سال بعد آغاز خواهد شد و دراین دوسال آنچنان بلائی بر سر ترافیک‌تهران خواهد آمد که راه برای اتومبیل رئیس سازمان برنامه هم‌بسته خواهد شد .

تیزبینی سیاسی یاسنت شکنی

با پایان سفر عبدالحلیم خدام معاون نخست وزیر و وزیر خارجه سوریه به ایران محافل دیپلماتیک اسلامی تهران یک تب دیپلماتیک داغ را پشت سر گذاشت . این تب از شبی آغاز شد که عباسعلی خلعتبری وزیر خارجه ایران به افتخار همتای سوری خود ضیافتی به شام در وزارت خارجه برپا کرد و در این میهمانی ناظران دیپلماتیک با تعجب مشاهده کردند که سفرای کشور های اسلامی مقیم تهران بجز سفیر لبنان در این میهمانی دعوت نشدند . حضور سفیر لبنان در این میهمانی باعث تعبیر و تفسیر هائی شد ، مخصوصا اینکه خلعتبری وزیر خارجه در سخنان خود عمیقا از اوضاع لبنان ابراز نگرانی کرد و باین ترتیب این فکر بوجود آمد که ایران مایل بود در حضور وزیر خارجه سوریه و سفیر لبنان و تاسف و نظرات خود را نسبت به کشور جنگزده لبنان بطور مستقیم ابراز دارد اما خلیل‌الخلیل سفیر لبنان در تهران طی گفتگوئی با اطلاعات گفت که او در غیاب سفیر کویت سمت مقدم‌السفرائی کشور های اسلامی را دارد و حضور او هیچگونه علت‌خاصی نداشته است . منابع مطلع دیپلماتیک در پاسخ این سئوال که چرا سفرای کشور های اسلامی دعوت نشده‌اند گفتند که وزارتخارجه این سنت قدیمی را شکسته است و از این ببعد میهمانان در سطح مقامات کشور میزبان و میهمان خواهد بود. ولی هنگامی که عبدالحلیم خدام وزیر خارجه سوریه در سخنان خود لبه تیز حملاتش را متوجه مصر کرد معلوم شد که دیپلماسی ایران با تیزبینی خاصی از یک جنجال سیاسی جلوگیری کرده است زیرا اگر سفیر مصر در آن میهمانی‌حضور داشت و سخنان خدام را نسبت به کشورش میشنید ممکن بود میهمانی را ترک کند . شب بعد در هتل آریاشرایتون ازجانب خدام ضیافت شامی بافتخار خلعتبری داده شد در این میهمانی نطقی ایراد نشد گویا به این علت که کلیه سفیران کشور های اسلامی و بخصوص مصر حضور داشتند . سفیر مصر در این میهمانی بجز دست دادن با خدام کاری نکرد و باز این فکر بوجود آمد که مصر شدیدا از سوریه بخاطر حملات وزیر خارجه‌اش در یک کشور دوست دیگر رنجیده است .

میانجیگری ایران برای مصر وسوریه ؟

معاون رئیس جمهوری مصر بزودی از ایران دیدن میکند این دیدار با توجه به سفر چند روز گذشته عبدالحلیم خدام‌معاون نخست وزیر و وزیر خارجه سوریه این شایعه را تقویت کرد که ایران برای نزدیک کردن نظرات مصروسوریه نقش سازنده‌ای را بعهده خواهد گرفت . دیپلمات های خارجی مقیم تهران که با دقت این رفت‌وآمد ها را مورد مطالعه قرار میدهند ، معتقدند با موقعیت خاصی که ایران در مصر دارد و نزدیکی جدیدی که بین تهران و دمشق پیدا شده ایران میتواند میانجی سازنده‌ای برای هردو کشور باشد .

شایعه فوق در زمان حضور وزیر خارجه سوریه در تهران پیدا شده بود . وی که مرد شماره یک دیپلماسی‌سوریه محسوب میشود ، مذاکرات وسیع‌وهمه‌جانبه‌ای در تهران‌داشت. مقامات رسمی ایران از هرنوع اظهار نظر خودداری میکنند اما مطلعین معتقدند که در این مورد اگر از طرف دو کشور مصر و سوریه رسما از ایران خواسته شود که در این مساله نقشی بعهده گیرد به احتمال زیاد جواب رد داده نخواهد شد ، ولی ایران راسا و بدون درخواست دو دولت مذکور هیچ نوع اقدامی بعمل نخواهد آورد . اما این امر مانع از آن نمی شود که ایران بعنوان یک دوست مشترک دو کشور در موقعی که‌مقامات عالی مصر و یا سوریه در تهران هستند ، اقدامات مفید و مقتضی برای نزدیک کردن نظرات دو کشور بعمل نیاورد . آنچه در مذاکرات خدام در تهران انجام گرفت قطعا در سفر معاون رئیس جمهوری مصر نیز انجام خواهد گرفت . اما اگر تقاضای‌رسمی داده شود و ایران هم موافقت کند آنوقت اقدامات جدی‌تر بدست شخصیت عالی سپرده خواهد شد .

مجله جوانان ، نشریه پرتیراژ ایران،

با مطالب خواندنی و متنوع و رپرتاژ

روزهای دوشنبه منتشر میشود