سال سی‌وششم ـ شماره ۱۰۵۸۲ | یکشنبه بیست و نهم مرداد ماه ۱۳۴۰ | تکشماره ۳ ریال

اطلاعات

بیانات شاهنشاه دراجتماع تاریخی وبیسابقه روزبیست وهشتم مرداد

اگر قیام بیست و هشتم مرداد نمیشد، دو هفته بعد رژیم کمونیستی در ایران برقرار میشد

سلام بملت ایران

سرمقاله را درصفحه دوم مطالعه فرمائید

موقعیت جغرافیائی حساس ایران اجازه نمیدهد ممالك بزرك دنیا نسبت بما بی‌نظر بمانند ومابايد باهشیاری تمام مراقب نوع جدید استعمار باشیم و مملکتمان را ازآن‌حفظ‌کنیم

ایران نمیتواندقبول‌کندکه منافع حقه وتاریخی او در خلیج فارس مورد تهدید قرار گیرد

در عکس فوق منظره‌ای ازموج جمعیت در میدان دوشان تپه هنگامی که اعلیحضرت صحبت مینمایند بنظر میرسد

وزیر خارجه امروز در پاسخ ادعای خبرگزاری تاس‌گفت:

ایران هیچگاه‌مبداء حمله بهیچ کشوری نخواهد شد

خبرگزاری تاس‌ادعا کرده‌است درایران، ترکیه، پاکستان نقشه‌های جنك‌اتمی‌طرح شده‌است!

امروز وزارت خارجه ایران‌ومقامات‌دیپلماتیك غربی ادعای شوروی راجعلی‌دانستند

طبق تبصره‌ای که ببودجه کل علاوه شده است :

حق لیسانس کارمندان افزایش یافته است

بودجه کل امروز بامضای وزیران‌رسید

* چندتن ازوزیران‌باافزایش حق لیسانس‌مخالف بودند
* برای پرداخت قرض های دولت ببانك ملی تعهدی‌در بودجه جدید وجود ندارد
* رقم هزینه بیش از ۳۸٫۵ میلیارد ریال میباشد
* فردا وزیر دارائی درباره کسر بودجه مصاحبه دارد

بودجهٔ کل کشور تاآخر وقت‌امروز بامضاء آقایان وزیران رسید واز فردا صبح آماده اجراء خواهد بود.

مقامات وزارت دارائی ونخست وزیری از افشای مفاد آن بعلت آنکه هنوز کلیه وزیران آنرا‌امضاء نکرده‌اند خودداری نمودند.

بقیه در صفحه هفدهم

* بموجب ادعای خبرگزاری تاس که جدا تکذیب شده هدفهای بمباران اتمی در ایران، ترکیه، پاکستان و قسمتی از خاك شوروی تعیین شده است

روز گذشته گزارشی‌که خبرگزاری شوروی «تاس»بعنوان«اعلامیه مجاز» انتشار داده‌است از طرف خبرگزاریها مخابره شد ومقامات سیاسی دو کشور های عضو پیمان سنتو پیرامون آن اظهار نظر کردند .

اعلامیه خبرگزاری شوروی

اعلامیه «تاس» را خبرگزاریها باین شرح نقل کرده اند :

مسکو-رویتر ـ آسوشیتدپرس ـ یونایتد پرس- خبرگزاری آلمان ـ خبرگزاری فرانسه -رادیو مسکو ـ این اواخر دربرخی کشورهائیکه در مجاورت مرز جنوبی‌اتحادشوروی واقعند بخصوص درایران و ترکیه فعالیت های نظامی شدت مییابد در پایان‌ماه آوریل سال جاری درآنکارا دوره اجلاسیه بلوك نظامی سنتو تشکیل گردید ، شرکت کنندگان این دوره اجلاسیه تصمیماتی بمنظور توسعه

بقیه در صفحه هفدهم

چاه شماره ۹قم به‌نفت رسید

این‌چاه درنزدیکی چاه شماره پنج که چند سال‌قبل‌دچارحریق‌شده بود قراردارد

کلیه فعالیتهای نفتی دراین منطقه بدست مهندسین ومتخصصین ایرانی صورت میگیرد

امروز کسب اطلاع شد که‌کوشش مهندسین و متخصصین ایرانی در منطقه البرز به‌نتیجه رسیدوچاه‌شماره ۹ این منطقه در عمق ۲۶۷۹ متری به نفت رسید .

بلافاصله پس از به نفت رسیدن این چاه به آقای انتظام رئیس هیئت مدیره شرکت ملی نفت ایران و مقامات دولتی اطلاع داده شد .

از طرف مهندسین ایرانی همه گونه اقداما ت‌احتیاطی و لازم‌برای جلوگیری ازپیش آمد های احتمالی صورت‌گرفته است .

امروز شرکت ملی نفت ایران‌ضمن یك اطلاعیه رسمی خبر به نفت‌رسیدن چاه شماره ۹ قم (منطقه البرز) را منتشر کرد .

متن‌اعلامیه از این قرار است :

در تاریخ پنجشنبه ۲۶ مرداد ماه ۱۳۴۰ عملیات حفاری چاه شماره ۹ در منطقه البرز پایان یافت و چاه

بقیه در صفحه هفدهم

بدنبال تقاضای مردم برلن غربی مبنی برانجام اقدامات قاطع درآلمان:

کندی معاون خودرا به برلن فرستاد

* یك واحد مرزی امریکا با تجهیزات کامل و آماده برای جنك بسوی برلن غربی حرکت کرد
* شوروی تهدید کرد اقدامات نظامی غرب را با افزایش نیروهای خود پاسخ میگوید
* دولت‌شوروی‌طی‌یادداشتی اعتراض دول غرب را به قطع ارتباط بین دو برلن بی اساس دانست و خاطر نشان ساخت تصمیمات حکومت آلمان شرقی‌موقتی است
* دول غرب‌مقدمات‌مذاکرات خودرا با دولت شوروی در یك سطح عالی برای رفع بحران برلن تهیه می بینند

در صفحه ۳و۴

انتصاب

دکتر خلعتبری بدبیرکلی‌سنتو

بتصویب شورای معاونان سازمان سنتو رسید

آنکارا ـ خبرگزاری فرانسه- شورای معاونان‌سازمان‌پیمان‌مرکزی مرکب از سفرای کشور های عضو سنتو در آنکارا در آخرین جلسه خود تصمیم گرفت که پست دبیر کلی سازمان را به‌آقای دکترخلعت‌بری‌دیپلمات ایرانی واگذار کند. آخرین پست سیاسی‌آقای‌خلعت‌بری

بقیه در صفحه هفدهم

جوادفاضل‌درگذشت

امروز خبری دریافت داشتیم که موسسه اطلاعات راغرق اندوه و تالم ساخت وآن‌خبر درگذشت دوست و همکار فاضل ما آقای جواد فاضل‌بود.

کسانیکه سالها فاضل را باقیافه بازوخلق‌خوش وگفتارشیرین ورفتار متین درمیان خود دیده بودند اکنون‌با منتهای تاسف این ضایعه ناگوررا باطلاع خوانندگان و علاقمندان آثار مرحوم فاضل میرسانند .

فاضل بیست‌سال باماهمکار بود و هرروز که برآشنائی ما میگذشت بیشتر بصفات عالی وانسانی این مرد فاضل‌آشنامیشدیم‌اینك که‌دست غدار روزگار اورا ازمیان ما ربوده است

بقیه در صفحه هفدهم

قابل توجه کلیه پزشکان و مدیران داروخانه‌های‌تهران

سازمان بیمه‌های اجتماعی کارگران برای اجرای طرح سیستم پزشك آزاد در تهران از کلیه پزشکان که دارای پروانه دائم پزشکی هستند و همچنین ازمدیران داروخانه‌هائیکه پروانه رسمی وزارت بهداری دارند ومایل بهمکاری باسازمان باشند دعوت مینماید که برای اطلاع از نحوه کارو ترتیب مراجعه بیمه شدگان بمطب وداروخانه ها و امضای فورم‌های لازم حداکثر تاآخر وقت اداری روز پنجشنبه نهم شهریورماه سال جاری باداره کل بهداری سازمان واقع درمیدان ۲۴ اسفند مراجعه نمایند .

سازمان بیمه‌های اجتماعی کارگران

۱ـ۲ آ ـ ۱۷۳۳۲

آگهی افتتاح شعبه بانك اصناف ایران

برای رفاه حال اصناف و ساکنین محترم بخش‌های ۲و ۹ شعبه بانك اصناف ایران در خیابان امیر کبیر مقابل پاساژ کوشانپور ازتاریخ یکشنبه بیست و دوم مرداد ماه ۴۰ افتتاح و برای انجام کلیه امور بانکی آماده خدمت میباشد .

۱ـ۲ آ ـ ۷۱۱۰ بانك اصناف ایران

ازامشب تادوشنبه آینده
فقط برای یك هفته
هارولد نیکلا
آوازخوان مشهور سیاهپوست آمریکائی برنامه بین‌المللی خودرا در
رستوران دربند
اجرا خواهدکرد
میز خودرا قبلا توسط تلفنهای ۸۳۴۲۲ و۸۳۴۲۳ رزرو فرمائید.
۱ـ۲ آ ـ ۱۷۵۳۲

پتوهای جهان

کار بزرك
انگلیسی قدم بقدم
شرح درصفحه هفتم

قابل توجه مبل سازان
اسپانلوپیلو به ضخامت های مختلف موجود گردید
آرمان- چهارراه شاه تلفن ۶۰۲۰۶

روغن نباتی جهان

نمایندگی تبریز
حاج علی اصغرابراهیمی میدان مهدیه

ویتا

رُب گوجه فرنگی

مسابقه هنری
هنرهای زیبای کشور تهیه پرتره اعلیحضرت همایون شاهنشاه را بین نقاشان و هنرمندان‌بمسابقه میگذارد.
به سه‌نفر نقاشانی‌که کار آنها در درجات اول ودوم و سوم قرار گیرد به ترتیب مبلغ ۵۰۰۰۰ و ۳۰۰۰۰ و ۲۰۰۰۰ ریال جایزه پرداخت خواهدشدو کمیسیون هنری هنرهای زیبای کشور سه اثری را که دارای ارزش هنری قابل توجه باشد به ترتیب به مبلغ ۵۰۰۰۰ و ۳۰۰۰۰ و ۲۰۰۰۰ ریال خریداری خواهد نمود.
شرایط تهیه پرتره :
۱ـ اندازه تابلو ۸۴ × ۱۰۹ سانتیمتر
۲ـ تابلوها رنك و روغنی وبدون قاب باشد .
۳ـ لباس آزاد است.
مدت مسابقه از تاریخ درج این آگهی تاروز ۲۵ مهرماه سال جاری خواهد بود . داوطلبان جهت‌ثبت نام و اطلاع ازشرائط فنی مسابقه در اوقات اداری بدفتراداره آموزش و هنرهای ملی هنرهای زیبای کشور مراجعه نمایند.
۶ـ۲۰ آ ـ ۱۶۳۱۸ هنرهای‌زیبای‌کشور

فروشگاه تعاونی گرج جنگل خانه
جهان چیت
چیت کددی قاشوقی پرده‌ای چلوار رویزی

هفت‌نفر ازبرندگان بسیار خوشبخت بلیطهای بخت آزمائی ملی درصفحه نهم بشما معرفی میشوند

ریالکو
بهترین، زیباترین و محکم ترین میزها، میزهای فلزی ساخت ریالکو است. نمایشگاه میدان‌کاخ تخت جمشید.

مسابقه سلطنتی بهترین کتاب سال
بدین وسیله باطلاع کلیه مولفین و مترجمانی که کتب آنها در سال ۱۳۳۹ طبع و نشر شده است می رساند که مدت قبول کتب برای شرکت‌درمسابقه شاهنشاهی‌بهترین کتب‌سال‌تاآخرآبان ماه۱۳۴۰میباشد داوطلبان شرکت در این مسابقه می توانند سه نسخه از کتاب خودرا تا پایان آبانماه به اداره روابط عمومی و خدمات اجتماعی بنیاد پهلوی تسلیم و رسید دریافت دارند .
۱ـ۳ آ ـ ۱۷۴۰۲ مدیر عامل ـ بهبهانیان

جریان روز

سلام بملت ایران

محلی که برای خطابه شاه ترتیب داده شده بود وسط میدان دوشان تپه قرار داشت که این جایگاه از هرطرف درآغوش جمعیت انبوهی ازطبقات مختلف مردم قرار گرفته بود.

وقتی مردم دانستند اعلیحضرت وا ردمیدان شده‌اند که درفش آبی رنگ سلطنتی برفراز جایگاه نطق که چندمتر اززمین ارتفاع داشت بالا رفت ودرهمین موقع بودکه غریو شورو شادی از جمعیت برخاست و چیزی نگذشت که اعلیحضرت همایونی پله‌های جایگاه رابالا رفتندو برفراز محل نطق قرار گرفتند وبااشاره دست وسروتبسم باحساسات پاك وبی‌شائبه مردم که تاچند دقیقه ادامه داشت پاسخ میدادند و بملت ایران سلام دادند.

اعلیحضرت چندبار میخواستند شروع بصحبت کنندولی فریادهای جاوید شاه و پایندباد ایران وزنده بادولیعهد مجال وفرصت نمیداد تابالاخره بااشارات دست مردم ساکت شدندو شاه بایراد خطابه پرداختند اما همینکه جمله‌ای حساس از گفتارشان خاتمه می‌یافت بازصدای شاهنشاه ایران زنده باد فضا راپرمیکرد، شعارهای میهن‌پرستانه داده میشد، مردم دست میزدندو هورا میکشیدند، دقیقه‌ای میگذشت تابار دیگر سکوت دراین فضای بزرك و جمعیت بی‌نظیر پدیدمی‌آمد.

این ابراز احساسات شورانگیز بقدری بودوآنچنان هیجان داشت که بیانات اعلیحضرت همایونی‌را چندین‌بار در جملات حساس میهنی وخاصه مبارزه باعناصر بیگانه وحفظ حاکمیت واستقلال مملکت ودفاع وطن قطع نمود و دنباله نطق راطولانی ساخت وساعت نزدیك بهفت بعد از ظهر بود که شاه جمله آخربیانات خودرا با این عبارت «خدای ایران دراین راهی که باسعادت ایران وباآینده این ملت واین سرزمین پر افتخارکهنسال بستگی دارد یاروپشتیبان شماباد» ختم کردو جایگاه را ترك نمودولی تاچند دقیقه بعد هنوز فریادهای شورانگیز مردم میدان دوشان‌تپه رافراگرفته بود.

دیروز مردم تهران باردیگر نشان دادند شاه‌خودرا دوست دارند، تحریکات وتبلیغات بیگانه راوقعی نمی‌نهند وباستقلال میهن علاقمندند، هرگز فریب عناصر ماجراجو رانمی‌خورند، هروقت پای هستی وحفظ افتخارات ونگاهداری آب‌وخاك وحدود وثغور مملکت بمیان آمده از هر گونه فداکاری دریغ نکرده‌اند.

مردم درآفتاب سوزان ساعت‌های دراز در گوشه‌و کنار میدان دوشان‌تپه ایستادند تاشاهنشاه خودرامیان خودبه‌بینند وازنزدیك بیانات ایشان را بشنوند.

گفته میشد دیروز ازبیش از ظهر مردم درمیدان جای می‌گرفتند، مسلما دوساعت بعدازظهر ده‌هاهزار جمعیت درمیدانی که هیچ‌سایه‌بان نداشت گردآمده بودندو هر دقیقه براین ازدحام افزوده میشد، ساعتی که شاه وارد شد ودر جایگاه قرار گرفتند هنوز سیل جمعیت درخیابانهائی که منتهی باین میدان میشد جاری بودو بسیاری ازمردم نتوانستند خودرا بمیدان دوشان تپه برسانند چون وسایل نقلیه جوابگوی مردم نبودو خیلی هابامشکلات عبورومرور مواجه شدند وچه بسیار اتومبیل هادر چندکیلومتر، دورتر ازمیدان درخیابانهای فرعی بامردمی که میخواستند خودرابمیدان برسانند گیر کرده بود.

سلام براحساسات پاك مردم ایران، وقایع دیروز نشانهٔ بارزی از رشد فکری وواقع بینی یك ملت هوشمند، میهن پرست وشاهدوست بود، ملتی که بتاریخ وتمدن وسنن باستانی خودعلاقمنداست، ملتی که در طول تاریخ پرماجرای ایران همه‌وقت حافظ ونگهبان استقلال وتمامیت مملکت بوده‌است.

احساسات شورانگیز مردم پایتخت دراین دوروزی که جشن قیام‌ملی ۲۸ مرداد برقراربود، بساط سروروشادی وآئین‌بندی وچراغانی که در گوشه وکنار شهر از جانب مردم گسترده شده بود وخاصه درمحلات جنوبی تهران که سهم بسزائی دروقایع تاریخی ۲۸ مرداد داشته‌اند بصورت مجالس طرب انگیز جلوه‌کرده‌بود، همه نشانهٔ آن بود که مردم ازتبلیغات کمونیزم بین‌الملل‌و تحریکاتی که برای برهم زدن اساس ملیت و حاکمیت ملی ایران میشود نفرت دارند، دنبال‌هرج‌ومرج وبی‌نظمی نیستند بخوبی دریافته‌اند که هرگونه نغمه‌های ناسازبرای آنست که افکار مردم رابشورش وبلوا سوق‌دهند ومقاصد شوم خودرابپیش‌برند، همانطور که هشت سال پیش ایران عزیز تاپرتگاه نیستی کشانیده شدو قیام متهورانه ۲۸ مرداد معجزه‌ای بودکه میهن مانجات یافت وملت حاکمیت‌خود رابازگرفت.

صحنه‌های مخوف وتاریك وتاثرانگیز گذشته رامردم بخاطرمی‌سپارند وازیاد نمی‌برند وبهمین جهت است که می‌بینیم مراسم یادبود روز ۲۸ مرداد هرسال شورانگیزتروپرهیجان‌ترانجام میشود ملت ایران احساسات صادقانه‌ای در برگزاری این جشن ازخودنشان میدهد خاصه می‌بیند کمونیزم بین‌الملل همچنان درکمین است که نقطه ضعفی پیداکندوآنرا بزرك نمایدو احساسات مردم رابرانگیزد وعوام‌رابفریبد شاید آرزوی دیرین مسکو تحقق پذیرد ومیهن عزیزما جولانگاه کمونیزم گردد، امادر اشتباهند وبعقیده ماوقایع جشن ۲۸ مرداد امسال بهترین ومؤثرترین جوابی بود بخواب‌های شیرینی که برای برهم زدن استقلال مملکت مادیده میشد.

ملت ایران بخوبی دریافته است اگر ناژه جنك‌پدید آید و شوروی و امریکا باهم در افتند خشك و تر میسوزند، بیطرف و باطرف از این مصیبت در امان نمی‌مانند و حتی کشور هائی در اروپا که دوران زیادی در بیطرفی بسر برده‌اند و کاری بکارکسی نداشته و ندارند مصون نخواهند بود، همه جا آتش می‌گیرد و همه میسوزند، دراینصورت ماهم دراین آتش میسوزیم ولی اگر جنگی پدیدار نشود و دو حریف بزرك جهانی قوای خود را در توازن نگاهدارند و هر دو از هم بیم و هراس نابودی داشته باشند همچنان که اکنون این‌وحشت بحد کمال وجود دارد، ما چه ترس و وحشتی بخود راه دهیم و برای چه موجبات فنای خودرا بدست خود فراهم آوریم.

این معنا و حقیقت را ملت هوشمند ایران میداند و جز شاه و میهن بچیزی نمی‌اندیشد، بهرنو عشق میورزد و هر دو را از صمیم قلب دوست میدارد و در راه هر دو فداکاری میکند، خواه کمونیزم بین‌الملل و عواملی که کورکورانه آنرا دنبال میکنند تصمیم داشته باشند مردم را از راه حقیقت بین خود منحرف کنند، خواه تبلیغات و تحریکات را دامنه دهند بهر حال مردم درك واقعیت نموده و فریب نمی‌خورند.

ما مملکتی داریم دارای ثروت‌های خدادادی، منابع زرخیز که باید بدست خود ما مورد بهره‌برداری قرار گیرد، ما خود صاحب و مالك کشور پر نعمت خود هستیم و هر عیب و نقصی داریم که البته بدان اعتراف می‌کنیم، خود باید برفع آن قیام واقدام نمائیم. آنهم درسایه امن و آرامش وتشویق مردم بکار وایجاد تسهیلات وساختن دستگاه عدالت فراهم میشود نه تحریك و ترغیب مردم به نافرمانی و پاشیدن تخم یاس و نومیدی و عوام فریبی و ایجاد بلوا و اغتشاش که بنفع خارجی تمام شود.

اینها نکاتی است که مردم دریافته‌اند و تلاش آنها که میخواهند این اساس را برهم ریزند و اجنبی را بر ما مسلط کنند بی‌حاصل‌است.

وقایع دیروز احساسات پر مهر و محبت مردم نسبت بشاه خود با تحمل اینهمه زحمات که در گرمای شدید اغلب پیاده‌راه‌میدان دوشان تپه را پیش گرفتند و آنجا رفتند تا مودت و دوستی بی‌شائبهٔ خویش را نسبت به پادشاه خود ابراز دارند خیلی باارزش است، بسیار قابل‌تقدیر و تحسین و شایستهٔ احترام است و بالاترین مشتی است که بر دهان بد خواهان ایران وارد آمد.

حالا دیگر تکلیف دولت است که این احساسات راگرامی شمرده ومنویات مردم را جامهٔ عمل بپوشاند.

مردم میخواهند آنچه را اعلیحضرت همایونی دیروز در بیانات صریح و روشن و مصمم خویش‌بیان فرمودند که بااحساسات شورانگیزی استقبال شد عملی سازد، رفاه زندگی عمومی را فراهم آورد، عدالت اجتماعی برقرار کند، دزدان و رشوه‌گیران را بسختی تنبیه و مجازات نماید، فسادرا ریشه کن کند، مخارج بیهوده را موقوف‌و از افراط و تفریط مالیه مردم پرهیز نماید و تمام هم‌خود را مصروف تامین آسایش عمومی سازد و مادراین باره با خوانندگان عزیز گفتگو خواهیم‌داشت، خواسته های مردم را منعکس می‌کنیم و از دولت میخواهیم تقاضی دستگاههای اداری را مرتفع کند، چرخهای مملکت را بسود مردم گردش دهد و هرچه میکند بخاطر مردم، خواسته مردم و برای مردم باشد و به هیچکس و هیچ طرف دیگر نیاندیشد.

دکتر یحیی شهردار متخصص جهاز هضم

از بیماران محترم متمنی است که برای مراجعه بمطب ۲۴ ساعت قبل طرف صبح توسط تلفن ۳۷۰۳۵ وقت بگیرند.

خیابان باغ سپهسالار شماره ۱۵۴

آ-۱۲۷۴۹ ۱-۱۲

کودکستان ودبستان

جهان کودك

زیرنظر: هرمز پیشوائی

وباهمکاری جمعی از آزموده ترین معلمین ایرانی وامریکائی باجدیدترین برنامه های تربیتی واستفاده از فیلم‌های آموزنده همه روزه صبح وبعدازظهر برای ثبت نام باز است

نشانی: خیابان پهلوی - بالای رادیو سیتی - کوچه فیروزگر - تلفن ۴۳۰۲۳

وسیلهٔ ایاب وذهاب آماده است

آ-۱۲۷۴۹ ۱-۱۲

کودکستان و دبستان ایران سویس

از تاریخ اول شهریورماه همه روزه ازساعت ده صبح تایك بعدازظهر ثبت‌نام میکند. درسال جاری کلاس ششم این دبستان نیز افتتاح میشود. ۱-۷ آ-۱۷۲۱۴

در هنرستان فردوسی

زیرنظر خانم عسگرپور دیپلمه لندن باسابقه ۱۶ ساله همه روزه ازاول شهریورماه کلاسهای خیاطی متد گرلاوین گلسازی متد ایتالیا - سبد بافی متداطریش - کارهای‌دستی و طباخی وتزئین منزل و خانه‌داری نام نویسی میشود.

نشانی - خیابان امیریه جنب کوچه‌مافی‌ایستگاه گنجهٔ

تلفن ۵۸۹۸۸ آ-۱۷۴۹۲ ۱-۳

کودکستان ودبستانهای پسرانه ودخترانه

راه زندگی

زیرنظر بانو **دکتر آذر احمدیه** ثبت نام مینماید.

نام نویسی صبح ۹ تا۱۲ بعدازظهر ۵ تا۷ وسیله رفت‌وآمد برای شهر و شمیران فراهم است. تلفن ۷۱۰۴۸

بوفه دبستان غذای گرم نیز تهیه مینماید.

۱-۳ آ-۱۲۴۴۱ **دفتر دبستان**

آینده

کودکستان - دبستان - تلفن ۶۷۳۱۳ خیابان کاخ کوی آذر زیرنظر **تور ان اشتیاقی** متخصص تعلیم و تربیت ازآمریکا همه روزه نام نویسی مینماید.

آ-۱۲۷۷۵ ۱-۳

بیژن مه داد

تنها ناجی جگرگوشه‌های شما از گرداب یاس وناامیدی‌است

چوکرده ابتکاری جاودانه - نظیرش نیست درشرق میانه

وقتی از همه‌جا مایوس وناامید شدید به ایشان مراجعه فرمائید. اطفال غیرطبیعی را نمیپذیریم.

نشانی: امیریه بین مهدیه‌ومنیریه کوچه‌سهیلی دبستان بیژن مه‌داد تلفن ۴۹۱۸۶ همه روزه از ۸ صبح تایکساعت بعدازظهر نام نویسی میشود. ۱-۳ آ-۱۷۴۷۰

ورود بتهران

حضرت آیت‌اله آقای حاج شیخ احمد فقیه یمینی که چندی قبل به زیارت مشهد مقدس رضوی مشرف شده‌بودند دیروز مراجعت نمودند.

سفته مبلغ پانزده هزار ریال

۴۰ر۷ر۱۲-۳۰۰۳۵۱ متعهدغلامعلی ایمانی مفقودگردیده از درجه‌اعتبار ساقط است یابنده تلفن ۲۹۴۵۳ اطلاع فرماید.

درمانگاه خصوصی شبانه روزی نارمك

دارای بخشهای طبی - جراحی - زایمان وزنان - چشم پزشکی - حلق وگوش‌وبینی - دندانپزشکی ودندانسازی - مسمومین - سوانح واتفاقات - آئروسل - اکسیژن ترایی - تزریقات و پانسمان (ثابت‌وسیار) واکسیناسیونهای مختلف (مخصوصا فلج اطفال) درکلیه ساعات شبانه‌روز درخدمت شماست وسیله حمل بیمار در تمام ساعات شب آماده است

چهل‌وشش متری غربی تلفن ۹۱۵۵۵

آ-۱۷۳۱۴ ۱-۴

دبستانهای ویژه

دفتر دبستان های ویژه همه روزه غیر از ایام تعطیل صبحها از ساعت ۸ ونیم تا ۱۲ برای مراجعه اولیاء محترم مفتوح است

مدیر دبستان های ویژه صدیقه آشتیانی

نشانی - خیابان شاهرضا مقابل بیمارستان زنان خیابان آبتین دبستان ویژه آ-۱۲۶۹۱ ۱-۳

دبیرستان انوشیروان دادگر

دفتر دبیرستان روز های دوشنبه و چهارشنبه تا تاریخ ششم شهریور ماه قبل از ظهر ها برای نا نویسی دانش آموزان سابق وجدید آماده است‌و بعد از ششم شهریور ماه ازنام نویسی دانش‌آموزان سابق و جدید معذور است.

آ-۱۲۷۷۱ ۲-۲ **رئیس دبیرستان - بایندر**

حراج خانگی

اززوز سه شنبه ۳۱ر۴ر۴۰ تاچند روز ازساعت ۳ بعداز ظهر در خیابان بهجت‌آباد قدری بالاتر ازچهارراه تخت جمشید جنب شرکت نفت‌خانه کاشی شماره ۹۶ ازهرقبیل قالی و قالیچه و بخاریهای نفتی - یخچال‌برقی - لوستر - تختخواب و ختخواب - مبل - پرده و از هر قبیل اساس خانگی حراج خواهد شد. طالبین دروقت مقرر حضوربهمرسانند.

درگذشت نابهنگام وتاسف انگیز آقای **حسین‌شمس‌فرزند** مرحوم شمس‌الاحرار و **دوشیزه شهناز شمس** را باطلاع کلیه دوستان وفارسیان می‌رساند مجلس ختم آنمرحوم ازساعت ۵ بعداز ظهر الی ۷ روزدوشنبه ۳۱ مردادماه درمسجد مجد برگزار خواهد شد.

رضا حکمت (سردارفاخر) - مهدی نمازی - حاج سید **محمد رضا فاطمی - عباس مسعودی - عبدالرحمن فرامرزی - مهدی صدر زاده - محمد علی خبیری**

درگذشت تاسف‌آور آقای **حسین‌شمس** فرزند مرحوم شمس‌الاحرار و عموی گرامی آقای عبدالحسین شمس‌زاده مدیر مجله آسیای جوان ودختر چهارده ساله اورا که دراثر تصادف درراه شیراز اتفاق افتاده از طرف خود و افراد حزب ملیون‌به خانواده محترم شمس و شمس‌زاده تسلیت می گوید

سرپرست دبیرخانه - دکتر احمد امامی

خانواده های شمس - شمس‌زاده - پسیان - فرنود - سلطانی - بایندر - صفوی - پوروش - رهائی - مدرسی - دژبخش - دانشفر - جلال‌پور - فروزنده - مازندرانی - حسام

بانهایت تاسف‌و تاثر فاجعه جانگداز فوت **آقای حسین شمس** فرزند مرحوم شمس‌الاحرار و دوشیزه شهناز شمس صبیه آنمرحوم را باطلاع دوستان و آشنایان‌میرساننده‌مجلس ترحیم‌مردانه آنمرحوم ازساعت ۱۱۷ الی ۱۹ بعد از ظهر روز دوشنبه ۳۰ر۵ر۴۰ در مسجد مجد برگزار خواهد شد.

مصیبت‌وارده را بخانواده محترم شمس بخصوص به دوست و همکار گرامی آقای عبدالحسین شمس‌زاده مدیر مجله آسیای جوان صمیمانه تسلیت می گوئیم.

خانواده‌های خاقانی محلاتی - هوشی - رفعت‌جاه - همایونی ارگانی - هورتاش - صدری - سرابندی - ناظرزاده کرمانی - کامبیز - جلالی - شریفیان - آشوری - موجودی - ایرانی - رجائی کرمانی - اقبالی - رفیع‌زاده - هرمزی. باکمال تالم‌و تاسف درگذشت **مرحومه شمس‌الضحی هوشی** (خاقانی) - همسر سرهنك نصرالله خاقانی محلاتی صبیه مرحومه درة‌المعالی بنیان‌گذار فرهنك نوین بانوان‌را باطلاع عموم دوستداران آن مرحومه می رساند مجلس ختم مردانه ازساعت ۴ تا۶ بعد از ظهر روز های دوشنبه ۳۰ مردادماه درشهرستان کرج‌مسجد سرپل وسه شنبه ۳۱ مرداد در مسجد فخرالدوله (دروازه شمیران) منعقدومجلس ختم‌زنانه روزهای دوشنبه ۳۰ مرداد در کلاك (کرج) منزل شخصی و سه شنبه ۳۱ مرداددر منزل سرهنك رفعت‌جاه خیابان بهار کوی صارم کاشی ۴۸ ازساعت ۴ تا۶ بعداز ظهر منعقد خواهد بود.

بعموم‌بازماندگان آنمرحومه مخصوصا خانواده‌هائیکه در این مصیبت عزادارند تسلیت می گوئیم.

باطلاع کلیه اقوام ودوستان و آشنایان میرساند بمناسبت تصادف روز دوشنبه سی‌ام مردادباشب‌چهلمین‌روزدرگذشت مادر عزیزمان بانو **فرخنده مرشدیان** مراسم یادبود برسر مزار آنمرحومه در قم ازساعت ۴ الی ۶ بعداز ظهر برگزار خواهد شد.

مرشدیان

بقیه آگهیهای ترحیم و تسلیت درصفحات ۴ و ۷ وآخر

ازدوستان و اقوام گرانمایه و همکاران ارجمند وعموم کسانیکه در مجلس سوگواری و تشییع جناز ه‌والده عزیزم بانو **اولیاناچلویانس** شرکت و ابراز همدردی فرموده اند صمیمانه سپاسگذاری واگربعلت‌تالمات روحی از عرض‌تشکر حضوری غفلت شود پوزش می طلبیم.

از طرف فامیل چلویانس - دکتر ماریاچلویانس

خانواده های مولوی - خواجوی - پاد - وکیلی - دولو مالك - لیقوانی - خطیب‌شهیدی - افشار - حاجیعلیلو - انصاری جزایری - نصیری - جهانشاهی - اژدری - نوبری - صدرالاشرافی - اردوبادیان - رادپور - مجلل - کمالیان - کریمیان - سریع‌القلم - میلانی

باکمال تاسف وتاثردرگذشت مرحومه **بانو لیلی مولوی** متعلقه آقای علی مولوی (نظام‌الاسلام) و مادر آقای دکترمحمد علی مولوی‌را باطلاع خویشان و دوستان میرساند مجلس ترحیم‌زنانه روز دوشنبه سی مرداد ماه ازساعت ۵ الی ۷ بعداز ظهر در منزل شخصی‌واقع در خیابان نیاوران ایستگاه باغ دوقلو شماره ۲۰۹ و مجلس‌ترحیم مردانه روز پنجشنبه دوم‌شهریور ازساعت ۹ الی ۱۱ صبح در مسجد مجد منعقد خواهد بود.

علی مولوی (نظام‌الاسلام) - دکتر محمد علی مولوی - امیر خواجوی - دکتر ابراهیم پاد - مهندس حسن مولوی - حسینعلی مولوی - صادق‌مولوی - سرلشگر محمود دولو - سید باقر وکیلی - دکتر علی‌وکیلی - غفار نصیری - حاج لطف‌اللهمولویان سرتیپ محمدحسین جهانشاهی - ساعدالسلطان افشار - امیر محسن مولوی - مهندس غلامحسین مولوی - مهندس عزت‌الله مولوی - سرتیپ محمد مولوی - سید مهدی جزایری مهندس عباس اژدری - حاج عبدالمجید نوبری - مهندس احمد مولوی - ولی‌مولوی - نعمت‌اللهمولوی - مهندس غلامرضا مالك - حبیب‌الله سریع‌القلم - دکتر اصغر مولوی - غلامحسین مولوی

۱-۲ آ-۱۳۰۱۱

درگذشت بانو لیلی مولوی را بعموم دوستان ونزدیکان وبخصوص خانواده آنمرحومه تسلیت می گوئیم.

نظر برحلت مرحوم‌جنت مکان **آقای حاج عباس غراب** والد جنابان آقایان حاج علی اصغر نوائی وحاج محمد آقا غراب وحاج احمدآقا غراب مجمع دینی مسجد فاطمیه واقع‌در شهباز خیابان ناصری روز دوشنبه ۳۰ر۵ر۴۰ ازساعت ۸ بعداز ظهر الی ۱۰ مجلس ترحیمی‌منعقدانتظار میرود برادران ایمانی برای طلب مغفرت و تسلیت ببازماندگان آن مرحوم از تشریف فرمائی خود دریغ نفرمایند **الاحقر کمال‌مرتضوی**

خانواده های **صفاری - خازنی - پیروز - صالحی - صابری** بانهایت تاثردرگذشت مرحومه **خدیجه صفاری** را باطلاع خویشاوندان و دوستان میرساند مجلس ترحیم مردانه روز دوشنبه ۳۰ مرداد از ساعت ۹ الی ۱۱ در مسجد مجد و مجلس زنانه عصر همانروز ازساعت ۵ الی ۷ بعد از ظهر در منزل شخصی خیابان امیریه کوچه گنجهٔ شماره ۴ برگذارخواهدشد

عفت صفاری - حاج ی‌محمد جواد صفاری - مهندس محمود صفاری

آ-۱۳۰۰۱

بعموم‌بازماندگان آنمرحومه مصیبت‌وارده‌را تسلیت میدهیم

انا لله و انا الیه راجعون

با نهایت تاسف فقدان جانگداز مرحومه مغفوره **بانو فخر جهان سالار بهادرلو** خانم سالار بانوی نیکوکاروفاضله راباطلاع میرساند مجلس تذکر آنمرحومه ازساعت ۸ الی ۱۰ صبح روز سه شنبه ۳۱ مرداد در مسجد صفی رشت و مجلس ختم زنانه ازساعت ۵ بعد از ظهر همانروز در منزل شخصی آنمرحومه برقرار خواهد بود.

جهان میرسالار بهادرلو - فاضل‌نیا - دکتر کوچك - فخرالدین سیگارودی - بهبود - انصار - قدسی

باطلاع بستگان و دوستان و آشنایان میرساند مراسم هفتمین شب درگذشت مرحوم **سروانابوالقاسم جابری** به مناسبت کسالت مادر و همسر فقیدسعید برگزار نخواهدشد ومخارج آن بمصرف خیریه خواهد رسید **خانواده جابری**

انا لله و انا الیه راجعون

باکمال‌تاسف فوت‌پدر بزرگوار خود مرحوم‌مغفور آقای **حاجی شیخ حسن مهاجری** را باطلاع دوستان و آشنایان میرساند مجلس ختم مردانه ازساعت ۴ الی ۶ بعدازظهر روز دوشنبه سی‌ام مرداد ماه‌در مسجد قائم (چهارراه سید علی) ومجلس ختم زنانه در همانروز در خیابان نظام آباد کوچه‌متقی پلاك ۲۷ منعقد است.

حاجی محمد حسین مهاجری - حاجی محمد جوادمهاجری - مهدی مهاجری - محمد صادق مهاجری - محمدباقر مهاجری - فاطمه مهاجری جواهر ارباب - شمس‌ارباب - جواهرعسگری پوران شادبهر - ایران مصفائی

بعموم‌بازماندگان آنمرحوم مصیبت‌وارده را تسلیت میدهیم

بدینوسیله باستحضار اقوام و خویشان می‌رساند که روزدوشنبه ۳۰ر۵ر۴۰ مصادف با شب هفت شادروان جوان ناکام **دوشیزه فروغ اعظم شارمهد** مراسمی ازساعت ۵ الی ۷ بعد از ظهر روز مزبور در امامزاده‌عبدالله‌مقبره‌فتوحی برگذار می گردد باتشریف فرمائی خود روح آنمرحومه‌راشاد فرمائید

بالاشارمهد - آقاق‌شارمهد - فخرایران‌شارمهد - امیرناصر شارمهد - حاج‌عباس مهد سلطانی - اشرف و ملوك‌وعشرت واحمد وعبدالله افشار - مصطفی وزیری - سرلشگر امیر صادقی - فرج‌الله صالحی - سرهنك علی مهاجر - غلامرضا رحیم صالحی - عباس طلاکار - محمد صالحی - اسماعیل و محمد رضا سعادت - مهندس سعادت - علیرضا سعادت - اردشیر اسکندری - سرهنك شارمد.

بدینوسیله فوت ناگهانی شادروان **عبدالله سپاسی** را باطلاع کلیه فامیل ودوستان و آشنایان میرساند مجلس‌تذکر آنمرحوم‌روز های یکشنبه و دوشنبه ۲۹ و ۳۰ مرداد ماه جاری ازساعت ۶ الی ۸ بعداز ظهر در منزل شخصی‌واقع درخیابان سپه کوچه شعاع‌السلطنه انتهای کوچه چهارم پلاك ۳۳ منعقد می باشد.

ربابه سپاسی - بدیع‌الله سپاسی - بهیه سپاسی - عطاالله سپاسی - طاهره سپاسی - وجیهه سپاسی - آسیه سپاسی - عشرت احمد بیگی - ملیحه‌احمد بیگی - رجب‌داوری عزت‌داوری - مهدی ملك‌پور و بانو - میرزا آقا ملك پور وبانو - مهندس غلامحسین ملك پور - احمد خسروی و بانو - سید عباس پور مقدم وبانو ۱-۲ آ-۱۲۹۹۳

بعموم‌بازماندگان آنمرحوم مصیبت‌وارده را تسلیت می دهیم

خانواده های **نفری - هشیار - نشاط خواه - اتفاق - مظفریان - بنکدار - مدرس‌زاده**

با نهایت تاسف‌و تاثر درگذشت ناگهانی شادروان **بانو منور نفری** همسر مرحوم‌حاج محمد مراد نفری‌را درمشهد مقدس باطلاع اقوام وآشنایان میرساند.

مجلس‌ترحیم مردانه ۳۱ مرداد از ساعت ۹ تا ۱۱ صبح در مسجد حاج شیخ عبدالحسین (معروف به‌آذربایجانیها) و مجلس ختم زنانه در همانروز از ساعت ۵ تا ۷ بعد از ظهر در منزل حاج حبیب‌الله نفری واقع در خیابان تخت‌جمشید - خیابان رودسر شماره ۴۳ برگزار خواهد شد.

حاج حبیب‌الله نفری - حاج‌قاسم هوشیار - حسین هشیار ۱-۲ آ-۱۲۹۷۹

بعموم‌بازماندگان آنمرحومه مصیبت‌وارده‌را تسلیت میدهیم

فامیل معینی باطلاع دوستان و اقوام مرحوم **سید حسن معینی** میرساند مجلس شب هفته در مقبره خانوادگی آن مرحوم در آستانه حضرت معصومه ازساعت ۴ تا ۷ بعداز ظهر روز دوشنبه ۳۰ مرداد برگزار خواهد شد.

آ-۱۲۹۸۵ **سرتیپ محمد معینی**

کندی معاون خودرا به برلن فرستاد

برلن- آسوشیتدپرس - یونایتد- پرس - رویتر - خبرگزاری فرانسه- خبرگزاری آلمان - دیروز «لیندون جانسون» معاون ریاست جمهوری امریکا بعد از یك توقف کوتاه در بن وارد برلن گردید.

وی به مردم برلن اطمینان داد که دولت امریکا بهیچوجه از برلن عقب نخواهد نشست . چند ساعت پیش از آنکه جونسون وارد برلن شود ۱۵۰۰ سرباز جنك آزموده امریکائی از پایگاه خود واقع در مانهایم بطرف برلن‌براه افتاده‌بودند. قرار است این سربازان تا امروز با یك گروه کامیون و تانك وارد برلن شوند.

همزمان با تقویت نیرو های امریکائی در برلن بریتانیا نیز قرار است تا آخر وقت امروز تعدادی از نیرو های پیشاهنك و زرهی خود را به برلن بفرستد . آخرین گزارش حاکی است که نیرو های‌امریکائی وارد برانزویك شده‌اند.

استقبال از جونسن

در فرودگاه برلن غربی ویلی برانت شهردار این شهر و برنتانو وزیر خارجه‌آلمان‌غربی وفرماندهان نیرو های متحدین غربی از معاون ریاست جمهوری امریکا استقبال کردند .

جونسون درنطق‌خود اظهارداشت که امریکا کماکان شهر برلن را دژ آزادی تلقی خواهد کرد زیرا برلن کانون خانوادگی مردم‌شجاعی است که حاضر نیستند آزادی خود را از دست بدهند.

جونسون پیش از آنکه واردبرلن شود پیام کندی رئیس جمهوری امریکا را در بن بدکتر ادنائر صدر اعظم آلمان غربی تسلیم‌کرده بود . در این پیام خاطر نشان شده که آمریکا در عین حال که قصد عقب نشینی در برلن ندارد معذلك مایل به تحریك جنك نیز نمی - باشد.

جونسون وعده داد که علاوه بر ۱۵۰۰ نفر سربازان امریکائی‌دولت امریکا نیرو های دیگری را نیز بزودی وارد برلن کند . قرارامست ۱۵۰۰ سرباز جدید امریکائی به صد هزار نیرو های فرانسه وبریتانیا و امریکا که از قبل در برلن‌مستقر میباشند ملحق گردند .

از هنگامی که ترومن رئیس جمهوری اسبق‌امریکادر سال۱۹۴۵ با استالین در برلن ملاقات کرد جونسون برجسته ترین شخصیت امریکائی است که وارد این شهر شده است .

معاون ریاست جمهوری امریکا صبس در خیابان ها براه افتاد و در این حال افراد پلیس خلق آلمان شرقی درحالیکه می خندیدندمراسم ورود جونسون به برلن را تماشا میکردند.

۸۰۰ هزا رنفر

ویلی برانت شهردار برلن‌غربی طی نطق کوتاه خود از اینکه‌امریکا نیرو هائی برای تقویت دفاعی‌برلن فرستاده ابراز خرسندی‌کرد .قریب ۸۰۰ هزار نفر از مردم برلن غربی باستقبال جونسون رفته بودند.

برانت در نطق خود گفت که برلن آزاد می تواند بدوستان‌غربی متکی باشد همانطور که آنها نیز میتوانند به برلن آزاد تکیه کنند.

ازراه مذاکره

سخنگوی دولت آلمان غربی‌امروز اظهارداشت که لیندون جانسون‌معاون رئیس‌جمهوری‌آمریکا وآدنائرصدراعظم آلمان غربی در مذاکرات خود تاکید کرده‌اند که مسئله برلن باید ازراه های مسالمت آمیز و مذاکره حل‌شود

آدنائر از اینکه رئیس جمهوری آمریکا معاون خودرا به برلن اعزام کرده سپاسگذاری نموده‌است .

تحریك جنگی

روزنامه پراودا در شماره امروزخود نوشته است که اعزام ۱۵۰۰ سرباز آمریکائی به برلن غربی یك‌تحریك جنگی است .

دراین مقاله سفیر لیندون جانسون به برلن‌غربی نیزیك اقدام تحریك‌آمیز تلقی شده است . روزنامه برانداشت شهرداربرلین ازلیندن جانسن‌معاون‌ریاست جمهوری امریکا در فرودگاه تمپلهوف استقبال میکند.

ارگان حزب کمونیست شوروی خاطر نشان میسازد که این قبیل اقدامات کمکی به حل مسالمت آمیز مسئله برلن نخواهدکرد.

ادامه قرار

بیش از ۸۰۰ هزار نفر مردم برلن غربی از لیندون جانسون‌استقبال‌کردند تقریبا۳۰۰ هزارنفر در میتینك بزرگی که‌در طالار شهر برپا شده بودحضور داشتند و ۵۰۰هزار نفردیگر درخیابان ها و درسرراه جانسون اجتماع کرده بودند .

باآنکه در گزارشهای دیگرتعداد تظاهرکنندگان در حدود ۱۲۵ هزار نفر ذکر شده معذلك بگواهی‌روزنامه های برلن غربی اجتماع دیروز مردم برلن غربی از جمله کم سابقه ترین اجتماعات سیاسی بعداز جنك مردم برلن غربی بوده‌است .

مقامات رسمی آمریکا امروز اظهار داشتند که تاهنگامیکه لازم باشدنیرو های اعزامی جدیدآمریکا در برلن غربی باقی خواهندماند. طبق آخرین گزارشها۱۰۰ کامیون نیروهای‌مسلح آمریکائی که حامل ۱۵۰۰نفرنیروهای اعزامی آمریکا به برلن غربی‌میباشند کماکان بطرف برلن غربی درحرکت هستند.

باوجود مسدود شدن مرزهای برلن شرقی وبرلن غربی‌معذلك‌درشش روز گذشته ۱۲۱۵۸ نفر مردم آلمان شرقی به برلن غربی گریخته‌اند .

یادداشت‌های جداگانه

دولتهای فرانسه -بریتانیاوآمریکا امروز یادداشت‌های‌جداگانه‌ای‌برای دولت شوروی فرستادند و طی آنها باردیگر اعلام کردند که اقدامات اخیر کمونیستها در برلن غیرقانونی است .

دراین یادداشتها از روسیه‌خواسته شده است تاباین اقدامات‌پایان‌دهد.

حسن نیت

دکتر آدنائر امروز از دولت شوروی دعوت کرد تا برای حل مسالمت‌آمیز مسئله برلن حسن‌نیت لازم را نشان دهد . آدنائر اخطار کرد که اگر شوروی به‌بمب های اتمی خود توسل جوید قدرت اتمی متقابلی وجود دارد تاروسیه رانابود نماید .

آدنائر گفت که‌اتحادیه‌آتلانتیك شمالی باید خطری را که متوجه امنیت آلمان غربی‌می‌باشد درك کند و برای حفظ امنیت این کشور اقدامات لازم را بعمل آورد .

بدنبال اظهارات آدنائر ویلی برانت‌شهرداربرلن‌غربی‌نیزدرجلسه پارلمان‌آلمان غربی اظهار داشت‌که غرب باید اقدامات مجددانه‌ای‌برای حفظ امنیت و آزادی مردم برلن غربی مبذول‌دارد .

وی گفت که غرب تاکنون شکیبائی بی‌اندازه‌ای برای حل مسالمت‌آمیز مسئله‌برلن نشان‌داده در حالیکه روسها کماکان درصدد اعمال زور و توسل باقدامات غیر قانونی می‌باشند . برانت افزود که مردم برلن غربی نمیخواهندمتحدین آنها کاری کنند که باعث خنده وریشخند مردم دنیا از پتسدام تا ولادیوستوك گردد. باید بجای‌حرف دست به‌عمل زد .

شهردار برلن غربی گفت که‌روز پیش اسمیرنوف سفیر شوروی‌دربن باآدنائرملاقات کردوبه‌اواطمینان‌داد که روسیه دست به‌اقدام سیاسی عمده‌ای در برلن‌نخواهدزد و منتظر پایان انتخابات آلمان غربی‌خواهد ماند .

درهمان حال کمونیستهاهرساعت دست به‌اقدامات غیر قانونی‌تازه‌ای در برلن میزنند .این دیپلماسی‌شبیه

بقیه در صفحه چهارم

مانور ارتش شوروی باگلوله های شبه اتمی

مسکو - رویتر - یونایتدپرس - امروز نیرو های مسلح شوروی در برابر وابستگان‌نظامی خارجی منجمله وابسته های غربی مانور بزرگی ترتیب دادند .

دراین مانور که در ناحیه کوبینکا در ۸۵ کیلومتری مسکو انجام گرفت روسها گلوله - هائی بکار بردند که‌پس از انفجار دود و آتش آنها بشکل قارچ انفجار اتمی دیده میشد .

عکسبرداری از مانور را روسها ممنوع کرده بودند .

دراین مانورگردانهای روسی موتوری مجهز به سلاحهای اتمی‌شرکت داشتند .

مامورین سیاسی و نظامی غربی سلاحهای مخصوص روسها را از نزدیك میدیدند .

ناظرین خارجی معتقدند که هدف روسها از ترتیب این مانور آن است که غرب را متوجه قدرت نظامی‌خود سازند.

منچستر گاردین مینویسد:

کندی درجنك سرد ضعف نشان میدهد

منچستر - انگلیس - رویتر - روزنامه «گاردیان» بااشاره‌به‌مخالفت قسمتی‌از نمایندگان کنگره امریکا با برنامه کمك خارجی‌مینویسد کندی باید بعداز این‌نظریات خودرا محکمتر از این به ملت امریکا عرضه دارد .

این روزنامه مینویسد کندی‌وعده داد که در داخل کشور اصلاحات محافظه کارانه بعمل آرد و در خارج با استحکام سیاست بین‌المللی‌امریکا را تقویت کند .

اما برعکس حال که برسرکارآمده است سعی دارد با ملل غیر متعهد گرم بگیرد و در مسائل بین‌المللی ودر جنك‌سرد ضعف نشان داده است.

این روزنامه مینویسد مخالفت کنگره با برنامه ضعیف خارجی کندی و با توجه خاص او در کمك به‌کشور های غیر متعهد کاملا موجه است .

نخست وزیر جدید کنگو راه لومومبا راادامه‌میدهد

«آدولا» اظهارداشت‌که باتوسل بزوروحدت‌کنگورا حفظ خواهدکرد

نخست‌وزیر جدید موافقت خودرا باتجدید روابط سیاسی باکشورهای کمونیست اعلام کرد

لئوپولدویل - یونایتدپرس- سیریل آدولا نخست‌وزیر جدید کنگو امروزباردیگراظهارداشت که اگر لازم باشد از تمام‌وسائل و از جمله از قوه قهریه برای جلوگیری از تجزیه خاك کنگو استفاده خواهد کرد .

وی که مصاحبه‌ای با خبرنگاران ترتیب‌داده بوداسمی از استانلی ویل‌بمیان نیاورد اما آشکارا اظهار داشت که برای الحاق کاتانگا به‌خاك کنگو در صورت لزوم از نیروی نظامی‌نیز استفاده خواهد کرد

آدولا گفت که بین او و گیزنگا رهبر ناسیونالیستهای طرفدار پاتریس لومومبا درایالت استانلی‌ویل هیچ اختلافی وجود ندارد و هر لحظه انتظار میرود که گیزنگا برای‌در دست‌گرفتن سمت‌معاونت نخست‌وزیری‌کنگو وارد لئوپولدویل گردد . آدولا افزود که‌وی‌وگیزنگاراه‌لومومبای فقید را در مورد وحدت کنگو ادامه خواهند داد .

آدولا سپس یادآوری کرد که مسافرت اخیرش به استانلی‌ویل باموفقیت کامل توام بوده است

نخست وزیر کنگو اطلاع داد که منتظر است سرلشکرلوندولا فرمانده نیروهای استانلی‌ویل‌نیز مانند گیزنگابه لئوپولدویل‌بیاید وزیر دست سرلشکر موبوتو سمتی را در ارتش مرکزی‌کنگو عهده‌دار گردد .

خبرنگاران پرسیدند که چرا گیزنگا در فرودگاه استانلی‌ویل به استقبال وی نیامده بود

آدولا گفت که گیزنگابیمار است و پزشك اونیز این‌موضوع را تائید کرده است .

نخست وزیر کنگو گفت با تجدید ارتباط سیاسی با کشور های کمونیست‌مخالف‌نیست ولی دیپلماتهای کمونیست باید از دخالت در امور داخلی کنگو خودداری کنند .

علائم پیشرفت

بموجب گزارشی که به کمك سفارت امریکا در لئوپولدویل درباره اوضاع اقتصادی‌وبازرگانی کنگوتهیه‌شده باوجوداغتشاشات دامنه دار اخیراین کشورمعذلك علائم پیشرفت در اقتصاد ملی کنگو محسوس است .

در این گزارش خاطرنشان شده که‌بلژیکی‌ها شالوده‌معقولی برای اقتصاد وبازرگانی کنگو گذاشته‌اند و سیستم ارتباطات و حمل و نقلی که بدست آنهادر کنگوبوجودآمدهاساس‌استواری برای پیشرفت‌اقتصادی‌وبازرگانی کنگو میباشد .

نهرو میانجی میشود

روزنامه سندی تایمز ازقول مخبر خود در دهلی جدید می نویسدنهرو مصمم است که در مورد مسئله برلین بین شرق و غرب میانجیگری کند

این روزنامه میافزاید پس‌از کنفرانس کشورهای غیرمتعهد در بلگراد نهرو در مسکو و واشنگتن به‌ترتیب‌باخروشچف و کندی پیرامون مسئله برلن مذاکره خواهد کرد

برنامه آینده سینماهای تراس سالن

نیاگارا - حافظ

درایوین سینما (تهران پارس)

رنگی - وایداسکوپ

والترکیاری - لورلا دولوکا - ماریوکاروتنوتو

بمناسبت ۲۸ مرداد

درفروش تخفیف کلی داده میشود . تابستانی ۵۰ تومان زمستانی ۶۰ تومان .

نشانی: شاهرضا جنب سینما پلازا. آ-۱۲۹۰۹

ازصبح پنجشنبه درسینماهای سعدی-رادیوسیتی

دوم شهریورماه

فرار از شب

یک فیلم فارمی

آرمان

پروین غفاری

فردین

هویدا مهرمانی

تهیه‌کننده: مهدی میثاقیه

ویتا

مارلادسیب

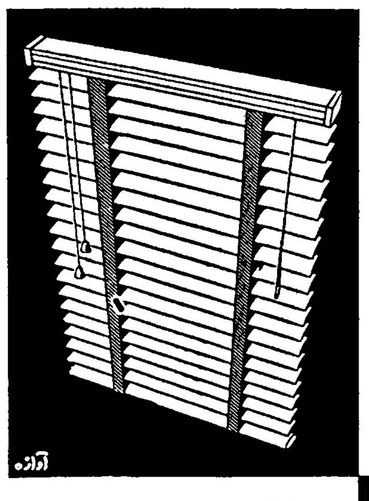

با نصب کرکره

لوکسافلکس

نوراطاق را مطابق دلخواه خود تنظیم کنید

لوکسافلکس

مانع حرارت سوزان تابستان و سرمای شدید زمستان است

نخ نایلون لوکسافلکس پاره نمیشود و تسمه های آلومینیومی آن نمی شکند.

آوازه

نماینده انحصاری:

شرکت سهامی پخش لینولوم ایران

چهارراه کالج - تلفنهای ۴۲۷۰۷-۴۱۰۴۰

Luxaflex

کندی معاون خودرا به‌برلن فرستاد

بقیه از صفحه سوم

همان دیپلماسی مرحوم پیشوا است که‌هرچه‌میگفت بلافاصله و گاهی اوقات پیش از بیان آن حرف‌درست برخلاف آن عمل میکرد.

دستور تیراندازی

یك گروهبان سابق آلمان‌ارتش شرقی که به‌آلمان غربی گریخته امروز اظهار داشت که به‌افرادپلیس آلمان شرقی دستورداده‌شده‌تابروی هرکسی که‌قصد فراربه‌آلمان‌غربی بنماید تیراندازی کنند.

مقامات برلن غربی امروز گزارش دادند که شب گذشته ۹ نفر از اعضای پلیس داوطلب آلمان شرقی به‌برلن غربی پناه برده‌اند. این‌افراد اسلحه خود را نیز همراهشان‌به‌برلن غربی‌برده‌اند. پنج‌نفر از این‌نه‌نفر بطور دستجمعی و بقیه تك تك‌فرار کرده‌اند.

صبح روز گذشته پلیس آلمان شرقی یك انگلیسی را که در مرز دوقسمت پاس میداد توقیف کرد.

طبق گزارشهای دیگری که از منابع برلن غربی رسیده کارگران آلمان شرقی در چند نقطه خطوط راه‌آهن آلمان شرقی‌راقطع کرده‌اند. در روزهای دوشنبه و سه شنبه‌هفته گذشته ۸ پزشك آلمان شرقی به آلمان غربی گریخته‌اند.

تقویت جت‌های جنگنده

نیروی هوائی سلطنتی بریتانیا امروز اعلام کرد که بزودی تعدادی جت‌های جنگنده برای تقویت نیرو های انگلیسی به آلمان غربی اعزام خواهد گردید.

دولت کانادا نیز دستور داده‌است که برای مقابله با بحران برلن نیرو های این کشور در ناتو تقویت گردند.

افزایش نیروی ضربتی

ژنرال دوگل رئیس جمهوری‌فرانسه از مرخصی به پاریس بازگشت و بلافاصله اعلامیه‌ای در پاریس صادر شد مشعر براینکه دولت فرانسه به علت افزایش شدت بحران برلن‌نیرو های هوائی و ضربتی خودرا درداخل فرانسه وآلمان غربی‌افزایش خواهد داد.

داوطلب خدمت نظام

روزنامه جونك‌ولت‌ارگان سازمان جوانان حزب‌کمونیست آلمان‌شرقی امروز از ۱ر۷۰۰ر۰۰۰ نفر اعضای سازمان مذکور دعوت کرد تا برای خدمت نظام داوطلب شوند.

در مقاله این روزنامه نوشته شده که زادگاه پدری بشما ندا میدهد که بپاخیزید و از سرزمین خود دفاع کنید.

اعتماد افکار عمومی

ویلی برانت شهردار برلن غربی طی نامه‌ای که برای کندی رئیس جمهوری امریکا نوشته اخطارنموده که هر نوع‌شناسائی از طرف دولت های غربی دربرلن ممکن است‌اعتماد افکار عمومی را نسبت‌به آنهامتزلزل نماید.

طبق گزارش روزنامه‌های برلن شرقی ویلی‌برانت به کندی نوشته است که روسها اکنون به نیمی از مقصود خود برای تبدیل برلن به یك شهر آزاد رسیده‌اند.

برانت پیشنهاد کرده است که تا هنگامیکه وحدت آلمان عملی نشده آمریکا- فرانسه‌و بریتانیا تضمین نمایند که وضع کنونی برلن راحفظ خواهند کرد. شهردار برلن غربی تاکید کرده است که بهیچوجه از اقدامات کنونی غرب دربرلن انتظار حصول نتایج مطلوب را ندارد

ویلی برانت در پایان نامه خود نوشته است که هرگاه کندی‌برای اعزام نیروهای تازه‌ای به برلن‌تصمیم بگیرد موجب دلگرمی‌مردم این‌شهر خواهد شد.

محدودیت وجود ندارد

منابع برلن غربی امروز گزارش دادند که باوجود اقدامات اخیر کمونیستها در برلن برای رفت‌وآمد اتباع آلمان غربی‌و افراد خارجی‌در برلن هیچ محدودیتی بوجود نیامده است.

در این گزارش گفته شده که هر روز تعداد بسیار زیادی اتومبیل حامل اتباع‌آلمان غربی وافرادبیگانه در دو قسمت برلن رفت‌و آمدمیکنند تنها مردم آلمان شرقی باید برای رفت‌و آمد در دو قسمت برلن از مقامات آلمان شرقی اجازه کسب کنند.

حمله به ادنائر

والتر اولبریخت نخست‌وزیر آلمان شرقی‌و دبیر اول حزب سوسیالیست کمونیست آن کشور طی یك نطق رادیو تلویزیونی گفت : نظامیان بن شکیبائی ما را حمل بر ضعف کرده بودند آنها اینك باشتباه خود آگاه شده‌اند. نخست وزیر آلمان شرقی ضمن حمله شدید به آدنائر گفت ما مصمم هستیم که به کمك دوستان خود به وضع انفجار آمیزی که توسط نظامیان بن بوجود آمده پایان دهیم .ما دیگرتردید بخودراه نخواهیم داد.

والتر اولبریخت افزود ما آتشی‌را که آنها در صدد برافروختن آن در برلن غربی و در مرزهای برلن‌شرقی بودند متوقف کردیم و بدین ترتیب به صلح جهانی کمك شایانی شد

والتر اولبریخت افزود لازم شد که ما برای اجرای تصمیم خود از زره پوش و نیروهای نظامی خود استفاده کنیم. مؤثر بودن تانکهای ما ازیاد نرفت والتر اولبریخت‌افزود ما راه رابه سیاست انتقام جویان سد کردیم . پرچم ما برفراز براندنبورك باهتزاز است و این امر مظهر قدرت کارگران و دهقانان جمهوری آلمان است.

تصمیماتی که ما اتخاذ کرده‌ایم نه برضد اهالی برلن غربی است ونه برضد آزادی بلکه‌برضد ژنرالهای نازی و هیتلری های آلمان غربی است که مایل‌اند جنك جدیدی را آغاز کنند.

استقرار نیروهای شوروی

روزنامه نیویورك هرالد تریبون‌در شماره اخیر خود گزارش داده‌است که نیروهای نظامی شوروی رفته‌رفته در مرزهای آلمان شرقی مستقر می شوند.

در این گزارش که به‌تازگی کسب شده گفته میشودکه نیروهای روسیه درتورنجی ،ساکونی ،آنهالت و مك‌لن‌بورگی ، مستقر گردیده‌اند

دولت شوروی این اقدامات را رسما اعلام نکرده است ظاهرا دولت شوروی در نظر دارد در موقع لزوم نیروهائی سوای این نیروها به‌مرز های آلمان شرقی اعزام دارد.

خروشچف تهدید کرده است‌که اگر غربیها دست باقدامات تحریك آمیز در برلن بزنند روسیه نیروهای بیشتری به مرزهای آلمان شرقی خواهد فرستاد.

اقدامات نظامی

دیپلمات های کمونیست امروز تهدید کردند که شوروی‌باقدامات نظامی امریکا و بریتانیا در برلن با افزایش نیروهای روسیه درمرز های آلمان شرقی پاسخ خواهدداد

گفته میشود که طبق پیشنهاد فرمانده نیروهای شوروی در آلمان دولت شوروی در مذاکرات احتمالی آینده خود با غرب خواهد کوشیدتا کنترل راه های ارتباطی از آلمان شرقی به برلن غربی در دست نیرو های شوروی باشد.

در یادداشتی که امروز دولت شوروی تسلیم دولت امریکا نمود خاطر نشان شده است حکومت شوروی کاملامفهوم‌اقدامات‌حکومت آلمان شرقی را درك میکند و ازاین اقدامات پشتیبانی میکند.

در یادداشت اضافه شده است‌که اقدامات دولت آلمان شرقی در برقراری کنترل موثر در مرز برلن غربی بمنظور پایان دادن باعمال خرابکارانه‌ای است که ازداخل این شهر متوجه آلمان دموکراتیك و سایر کشورهای‌اردوگاه‌سوسیالیستی است.

این یادداشت در پاسخ یادداشتی است که‌روزقبل دولت‌امریکاپیرامون اقدامات دولت آلمان شرقی‌تسلیم دولت شوروی کرد.

یادداشت شوروی‌اعتراض امریکا را رد کرده و آنرا بی‌اساس دانسته ضمنا خاطر نشان کرده است که تصمیمات متخذه توسط حکومت جمهوری دموکراتیك آلمان باحقوق عادی که هر دولت حاکمی میتواند برای دفاع از منافع خود اتخاذ کند تطبیق میکند.

دولت شوروی در یادداشت خود میافزاید‌تصمیماتی که‌توسط‌جمهوری دموکراتیك آلمان اتخاذ شده‌موقتی است.

امضای قرارداد صلح با آلمان و عادی شدن وضع برلن غربی براین پایه مغایرت با منافع هیچ کسی ندارد و بنفع صلح‌و امنیت ملل است.

برسمیت نمیشناسد

نخست وزیر هندوستان جواهرلعل نهرو اعلام کرد که هندوستان آلمان شرقی را برسمیت نشناخته و نخواهد شناخت زیرا این‌اقدام را در راه‌وحدت آلمان که حقا باید تامین شود مانعی میداند.

نهرو اعلام کرد که هندوستان‌حتی قبل از تشکیل حکومت آلمان غربی با آن قسمت آلمان رابطه داشته‌است.

وی اظهار امیدواری کرد که از طریق بهبود روابط دو قسمت آلمان وحدت این کشور عملی شود.

مقدمه مذاکره باروسها فراهم میشود

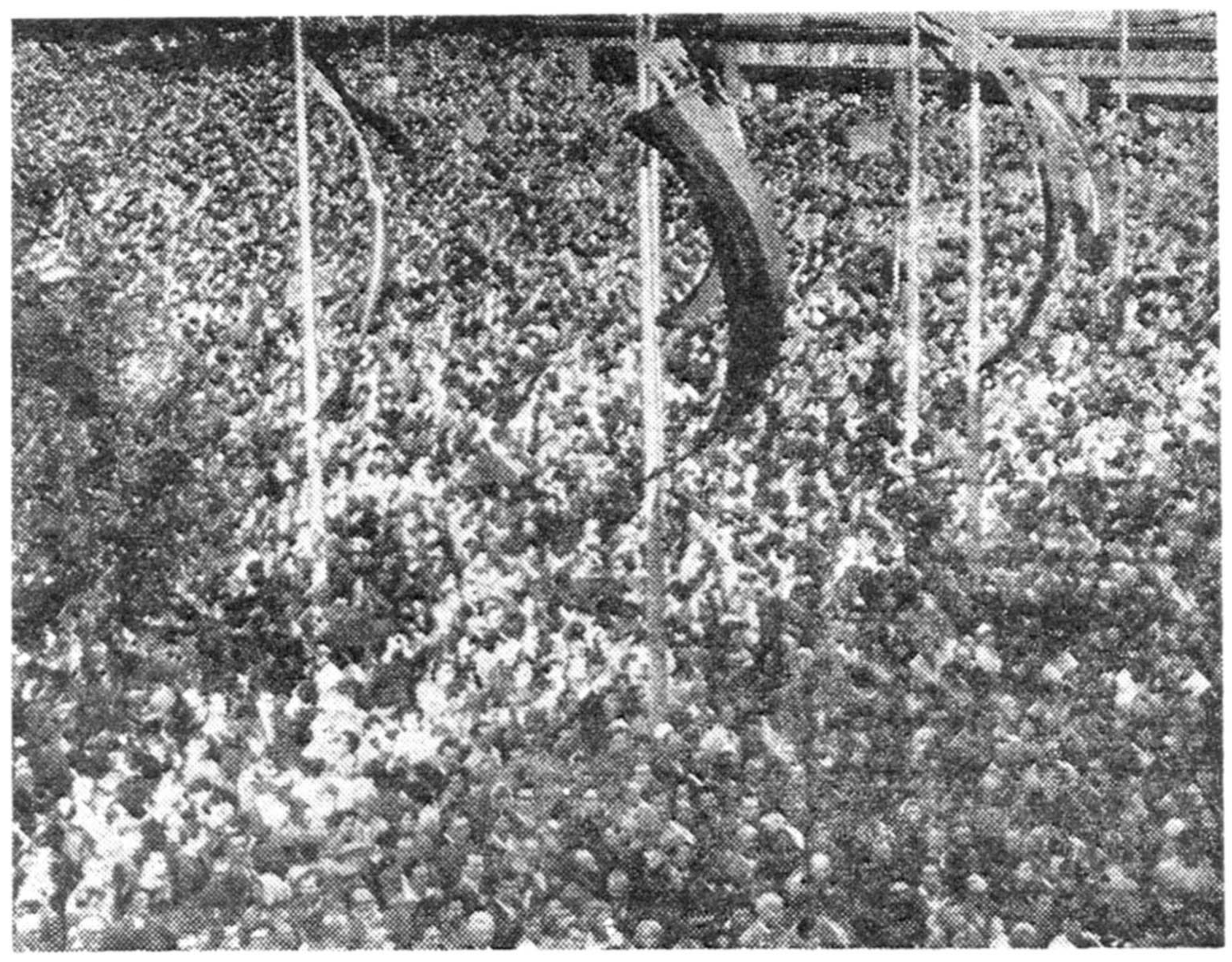

ضد کمونیست هادر برلین‌تجدیدقوا می‌کنند. دیروز دویست هزارتن ازمردم برلین غربی در میدان‌شونبرك‌جمع شدند و بر ضد آلمان شرقی‌تظاهرات دامنه‌داری نمودند

پاریس -یونایتد پرس - آسوشیتد پرس -رویتر - خبرگزاری آلمان - خبرگزاری فرانسه -دبیر کل«ناتو» دیرك استیکر برای رسیدگی به امکان تقویت قوای «ناتو» در قبال بحران برلن مرخصی خودرا ناتمام گذاشت‌تا مقدمات تشکیل شورای‌مقدم پیمان اتلانتیك شمالی را برای‌تقویت قوای «ناتو» فراهم سازد.

ناتو بایدسی لشکر کامل درآلمان غربی متمرکز سازدو فعلا فقط ۲۲ لشکر در آلمان مستقر شده‌اند.

ضمنا با تقویت قوای سه دولت غربی در برلن جمعا ۱۵۰۰۰ تن‌سرباز ناتو در آن شهر مستقر شده‌است.

ضمنا آلمان غربی اعلام کرده‌است که‌هشت لشکر جدید برنیرو های‌خود خواهد افزود.

طرحهای مشترك

سه‌دولت بزرك‌غربی و آلمان غربی یك‌ستاد مرکزی‌سیاسی ایجادکرده‌اند تادرمورد بحران برلن طرحهای‌مشترکی تهیه کنند.

این گروه سیاسی درواقع از دو سال قبل تشکیل شده‌بودولی اکنون آن‌را توسعه داده‌اند و بصورت ثابتی درآورده‌اند.

گروه سیاسی مذکور که‌مقرآن در واشنگتن است شامل معاون وزارت خارجه آمریکا «کوهلر» و سفرای سه‌کشور آلمان وانکلیس‌و فرانسه می باشد.

دو کمیته فرعی شامل یك معاون وزارت خارجه آمریکا وابستگان سه دولت دیگر نیز بااین ستاد سیاسی همکاری خواهندکرد که یکی به‌مسائل نظامی ودیگری به مسائل اقتصادی رسیدگی میکند.

مقدمه مذاکره

دول غرب طبق اظهارات منابع‌قابل اعتماد مقدمات مذاکرات خودرا با روسها درمورد برلن فراهم میسازند و گفته میشود این مذاکرات میان۱۷ سپتامبر و۱۷اکتبرانجام خواهد گرفت

علت ذکر این دوتاریخ آن است که‌در یکی از آنها انتخابات آلمان غربی انجام میگیرد و دردیگری کنگره حزب کمونیست روسیه تشکیل‌خواهد شد.

دول بزرك غرب فعلا طرح‌یادداشتی راد راین‌مورد دردست تهیه دارند تا جهت روسها ارسال دارند.

این یادداشت در پاسخ یادداشت خروشچف ارسال خواهد شد.

احتمال میرود درهفته آینده‌ترتیب ارسال آن از طرف سه‌دولت آمریکا وانگلیس و فرانسه داده شود.

درکنفرانس اخیر وزیران‌خارجه غرب درپاریس توافق شده بود که مذاکرات باشوروی پس از کنگره‌حزب کمونیست روسیه صورت گیرد.

ضمنا خروشچف به ادنائر اطلاع دادداست که درنظر ندارد قبل از پایان انتخابات آلمان بحران برلن‌را تشدید کند.

در غرب گفته میشود ممکن است مذاکرات باروسها درمورد برلن دو مرحله‌داشته‌باشد. یعنی‌ابتداکنفرانسی ازوزرای خارجه سه‌کشور غربی و وزیر خارجه شوروی تشکیل شود وبعدا دریك کنفرانس سران‌مذاکرات ادامه یابد.

البته تشکیل کنفرانس سران در صورتی خواهد بودکه وزرای خارجه موفقیتهای مقدماتی بدست آورده‌باشند

واحدهای آماده بخدمت

درواشنگتن پس از امضاء بودجه ۴۶ر۷ میلیارد دلاری نظامی آمریکا از طرف کندی اعلام شدکه برای مقابله بابحران برلن نیروی دریائی آمریکا در اقیانوس اطلس ومدیترانه تقویت میشود ومخصوصابه‌ناوهای حامل نیروبرآن میافزایند.

ضمنا نیروی هوائی آمریکا اعلام کردکه واحدهای آماده به‌خدمت‌خود رامیافزاید وبخصوص تعداد زیادی‌هوا پیمای نقلیه فراهم میکند که در صورت لزوم پل‌هوائی برلن را اداره کند.

روش مشترك

وزیرخارجه انگلیس لردهیوم‌امروز باسفرای فرانسه و آلمان وامریکا درباب برلن مذاکره کرد.

بعدا اعلام شد که هدف ایـن مذاکرات اتخاذ روش مشترکی از طرف غرب درقبال بحران برلن‌بوده است.

گفته می‌شود میان چهار دولت بزرك غربی وحدت نظر کامل در مورد برلین وجود دارد.

فشار می‌آورد

خروشچف احتمالا برای تشکیل یك کنفرانس سران شرق و غرب مجددا فشار خواهد آورد و این‌فشار بعد از پایان کار کنگره حزب کمونیست واردخواهد شد.

محافل سیاسی غربی که‌باروسها تماس نزدیك دارند این امراتقریبا مسلم میدانند.

آنها میگویند هدف خروشچف از وارد ساختن فشاردربرلن‌واداشتن سران غرب به‌شرکت‌دریك‌کنفرانس سران می‌باشد.

بهمین سبب اخیرا خروشچف به آدنائر اطلاع‌داده‌است که قبل از انتخابات آلمان در برلن به‌اقدام اساسی دست‌نخواهدزد.

از طرفی پس از انتخابات آلمان خروشچف گرفتار کنگره حزبی خواهدبود بنابراین قبل از پایان کنگره مذکور انتظار نمیرود خروشچف‌مسئله کنفرانس سران را مطرح سازد.

گفته می‌شود هدف خروشچف‌در کنفرانس سران آن خواهد بودکه سران را به‌نوعی‌شناسائی‌رژیم‌آلمان شرقی وادارد.

وی فشار خواهد آورد تاسه‌دولت بزرك غربی برای تماس با برلن غربی بامقامات آلمان شرقی‌گفتگو کنند.

غربیها قبلا از نظریه‌عاملی پیروی میکردند که بموجب آن‌بایدباآلمان شرقی بعنوان مامور روسها وارد مذاکره شد.

این نظریه را درسال ۱۹۵۹ جان فاستردالس وزیرخارجه فقید امریکا پیشنهاد کرده بود. اما روسهابااین امر مخالفند.

تعهدات غرب

واشنگتن - سناتور امریکائی «یاکوب جاویتس» اعلام کرد غرب باید تعهدات خودرا در قبال مردم آلمان غربی و برلن غربی که‌حفظ خودرا از ۱۹۴۵ بماسپرده‌اندانجام دهد.

وی گفت غرب نباید در قبال بسته شدن مرزدوقسمت برلن‌نرمش نشان دهند.

وی اشاره کرد که راه دوقسمت برلن راه فرار مردم دنیای کمونیست بسوی آزادی است و غرب نباید اجازه دهد این راه بسته شود.

غرب باید به‌مردم برلن اطمینان دهد که به‌تعهدات خود عمل‌خواهد کرد.

سناتور هوبرت همفری نیز ضمن تائید این مطلب اعلام کرد که بحران برلن به‌جنك‌منتهی‌نمیشود.

وی گفت نباید فعلا کمونیستها را مجازات اقتصادی کردواینکارزا باید به‌مواقع مهمتری موکول‌ساخت.

وی گفت اگر غرب مواقع خودرا حفظ کند مسلما مرز دوقسمت‌برلن را روسها بازخواهند کرد.

همفری اشاره کرد که اگر بگذاریم خروشچف مشت بکوبد و عربده بکشد و جوابی ندهیم وی خسته میشود ودست‌ازتهدیدمیکشد.

وی متذکر شد که اگر هم خروشچف باآلمان شرقی‌پیمان‌ببندد وخطوط ارتباط برلن غربی را به‌آن کشور بسپارد وضع تغییری نمیکند و غرب به برلن دسترسی خواهد داشت.

همچنانکه امریکا پیمان صلح با ژاپن امضاء کرد و روسها نکردندو جنگی نشد دراین مورد نیز جنگی نخواهدشد.

خمیر طبی برای درمان سرطان

مسکو - یونایتد پرس - دانشمندان شوروی‌بموجب‌اعلامیه « خبرگزاری تاس » یك « خمیر طبی » اختراع کرده اند که میتوانند تجدید بافتهای‌بدن را تسریع کند.

خمیر مذکور را میتوان برای بهبود سریع‌زخمها و سوختگیها حتی برای درمان بافتهای‌سرطانی بکار برد.

خبرگزاری تاس میگوید خمیر جدید تورم اطراف زخمها را برطرف میسازد و به بهبود آنها کمك میکند.

نام این خمیر را «چیگرول» گذاشته‌اند.

قرار است نمونه خمیر را در نمایشگاه کالا های روسی در امریکا به‌معرض‌نمایش‌بگذارند.

وزیر نفت عراق از تغییر روش شرکت نفت خوشنود است

بغداد - خبرگزاری فرانسه - محمد سلیمان وزیر نفت عراق‌اعلام کرد مذاکراتی که روز ۲٤ اوت آینده با کمپانیهای نفتی آغاز می گردد قطعی بوده و شناسائی کامل حقوق قانونی عراق خاتمه خواهد یافت.

وزیر نفت عراق از اینکه کمپانی های نفتی کاملا روش خود راتغییر داده‌اند اظهار خوشنودی کرده و گفت اعضای‌هیئت‌نمایندگی کمپانی های نفتی که روز ۲٤ اوت در مذاکرات شرکت خواهند جست از شخصیت های مسئول کمپانی هستند وبدین ترتیب مذاکرات‌خیلی سریع به‌نتیجه میرسد.

کمیسر سیاسی انگلیس درخلیج فارس به لندن احضار شد

لندن - خبرگزاری فرانسه -سرویلیام لوس‌کمیسر سیاسی مقیم انگلستان در خلیج فارس بلندن‌احضار شد.

محافل موثق خاطرنشان میسازندکه احضار وی‌به لندن بدین معنی نیست که باید منتظر توسعه بحران‌کویت بود بلکه وی‌قرار است بااعضای کابینه و مقامات وزارت امور خارجه‌انگلستان پیرامون دورنمای سیاسی ونظامی ناحیه خلیج فارس گفتگوکند. باید خاطرنشان شود که اینـك سرهمفری ترولیان‌سفیر کبیرانگلستان‌دربغداد نیز در لندن بسر میبرد.

درلندن یك مسجدبزرگ ساخته میشود

لندن - آسوشیتدپرس - رویتر- سران مسلمین لندن‌روز پنجشنبه اعلام کردند که در کنار مرکز فرهنك اسلامی در «ریجنت پارك» «مسجدی خواهند ساخت».

تاکنون مسلمین لندن در یك ساختمان کوچك نمازمیگزاردند بنای مسجد جدید یك میلیون و چهارصدهزار دلار تمام خواهدشد و دارای شکل مرسوم مساجد اسلامی خواهد بود.

دکتر عبدالقادر امام جماعت و مدیر مرکز فرهنك اسلامی لندن رسما این خبر را اعلام کرده‌است.

وی گفت برای ساختمان‌مسجد آقاخان و رئیس جمهوری تونس حبیب بورقیبه و حکومت مصر و نظام‌حیدرآباد و بسیاری ازمسلمین ساکن لندن وجوه‌لازم‌راپرداخته‌اند «رمزی عمر» معمار مصری طرح ساختمان مسجد را ریخته است درون مسجد نیز توسط هرمندان خاورمیانه تزئین خواهدشد.

اکنون باید شورای شهرداری لندن ساختمان طرح مسجد را تصویب کند و پس از تصویبطی چندماه آینده ساختمان آن آغاز خواهدشد.

چند شرکت‌پاکستانی‌وهندوستانی نیز آمادگی خودرا برای کمك به ساختمان مسجد اعلام‌داشته‌اند.

امروز فستیوال ونیز افتتاح میشود

ونیز - رویتر - فستیوال‌سینمائی امسال ونیز امروز با نمایش یك‌فیلم ژاپنی آغاز مشود.

۱٤ فیلم از کشور های مختلف جهان در این فستیوال عرضه شده است.

فیلمی که برنده شود جایزه‌«شیر طلائی سن مارك » را دریافت خواهد کرد.

کارگردانان و سازندگان این فیلمها نیز در فستیوال شرکت دارند و به آنها گواهینامه افتخاری داده میشود.

این گواهینامه ها د رشب اول‌افتتاح فستیوال داده خواهد شد.

فیلمهای شرکت کننده یك فیلم ژاپنی و چهار فیلم ایتالیائی و .دوفیلم امریکائی‌ودوفیلم فرانسوی و یك‌فیلم انگلیسی‌ویك فیلم سوئیسی و یك‌فیلم روسی و یك فیلم لهستانی ویك‌فیلم‌از چك‌اسلواکی است.

نه کشور جمعا در فستیوال شرکت دارند.

سازنده فیلم ژاپنی « یوجیبو » که از بهترین فیلمهای شرکت کننده است تاکنون دوبار در فستیوال ونیز برنده‌شده‌است وی « اکیرا کوروفاوا» نامدارد.

فستیوال روز سوم سپتامبر به پایان میرسد و در پایان فستیوال به‌بهترین هنرپیشگان نیز جایزه داده میشود.

برسر تخلیه خاك کویت:

انگلیس بااتحادیه عرب توافق کرد

لندن - رویتر - انگلستان اعلام کرد که میان این کشور و اتحادیه عرب توافق نظر حاصل شده‌است که‌در کویت نیروهای اتحادیه عرب جانشین نیروهای انگلستان شوند و بمحض رسیدن نیرو های عرب قوای انگلیس کویت را تخلیه‌کنند.

هیئت نظامی اتحادیه عرب‌بریاست ژنرال عبدالحکیم به‌مراکش عزیمت کردند.

عزیمت این هیئت پس از صدور اعلام توافق اتحادیه عرب و انگلیس برای اعزام نیروی مشترك عربی به کویت صورت گرفته است.

هیئت مذکور مامور تدارك‌اعزام نیروی عرب بکویت می‌باشد.

قبلا دراین مورد میان‌شیخ‌کویت و دبیر کل اتحادیه عرب‌عبدالخالق حسونه توافق شده‌است.

سومین فضانورد شوروی متاهل نیست

مسکو - یونایتدپرس - گرمان تیتوف دومین فضانورد شوروی که نوشتن خاطرات سفرخودرا به فضا در روزنامه پراودا شروع نموده نوشته است که سومین‌فضا نورد شوروی یك‌مرد مجرد خواهد بود تیتوف در وصف خصوصیات فضا نورد آینده شوروی نوشته است که این شخص خونسردی حیرت آوری دارد و از اراده ای محکم تر از فولاد بهره مند است.

کاگارین و تیتوف که فضا نوردان اول و دوم شوروی‌هستند هر دو زن دارند.

گرمان تیتوف اسمی از فضا نوردآینده روسیه بمیان نیاورده اما تاکید کرده‌است که کار او خیلی بزرگتر از کاری است که کاگارین و خودش انجام داده‌اند.

سومین فضانورد شوروی قرار بود در صورتیکه در آخرین‌لحظه مقتضی باشد بجای‌تیتوف با سفینه وستوك دوم به فضا برود.

آگهی انتخاب کدخدا

باطلاع کلیه آقایان مالکین قریه کلاك میرساندساعت ٤ ونیم بعدازظهر دوشنبه سی‌ام مردادماه ٤۰جلسه‌ای جهت انتخاب کدخدای کلاك وانجمن ده درمحل برق کلاك تشکیل است خواهشمند است در وقت‌مقرر شرکت فرمایند در صورت عدم‌حضورآقایان‌مالکین طبق مقررات اقدام‌خواهد شد.

بخشدار حومه کرج ایزدیار

آ-۱۷۵۱۶

اظهار تشکر از مسئولین بیمارستان جاوید

بدین‌وسیله از آقای دکتر هیئت رئیس بیمارستان جاوید و خانم خادم مدیره داخلی و آقای دکتر ابوسعیدی که دروضع حمل همسرم نهایت مراقبت را نموده‌اند صمیمانه تشکر می‌نمایم . احمدبیداریان

آ-۱۷۵۱۸

آگهی های تسلیت

دبیران، کارمندان و دانش‌آموزان دبیرستان نمونه‌دختران بانهایت تاسف‌و تاثر فوت جانگداز بانو توران وزیری‌همکار عزیزخود را بخانواده محترم وزیری تسلیت عرض می‌نمایند وخودرا در این مصیبت داغدار می دانند.

رئیس دبیرستان نمونه دختران فخری نوربخش

درگذشت تاثرانگیز شادروان جناب آقای حسین شمس شیرازی‌و فرزندش را بخاندان شمس بخصوص همسر محترمشان وبانو صدیقه شمس وجناب محمد تقی شمس و اصغر شمس و حسین شمس - عبدالحسین شمس‌زاده و سرکار ستوان یکم کریم شمس تسلیت عرض‌و بقاء عمر خاندان آن مرحوم رااز خداوند متعال خواستاریم.

گرگان-محمد ساداتدانشفر- حاج سید مهدی‌لاجوردی سرگرد لاجوردی - سید علی لاجوردی

با کمال تاسف مصیبت‌وارده را بخاندان محترم عضدی ومعزی خصوصاسرکارعلیه خانم‌عضدی تسلیت‌عرض‌مینمائیم

دماوند بانو الهی - محمد الهی

با کمال تاسف و قلبی مملو از تاثر درگذشت ناگهانی وجانگداز جناب آقای یدالله عضدی (امیراعظم) سفیر کبیر شاهنشاهی در آرژانتین را که از رجال برجسته کشور بود وعمری را تادم‌واپسین در راه خدمت بشاهنشاه عظیم‌الشان‌و این آب‌وخاك گذرانید ببازماندگان و خانواده های جلیلی که در این مصیبت عزادارند مخصوصابانوان معظمه عفت‌الدوله وخانم‌عضدی و جنابان آقایان معزی و فولادوند استانـــدار معظم فارس وبانوانشان صمیمانه تسلیت معروض می دارم.

از طرف برادران منوچهری سبزوار سردارمنوچهری

تیمسار سرلشگر امیر صادقی فرمانده دژبان

بانهایت تاثرو تاسف مصیبت وارده را بجنابعالی و فامیل محترمتان تسلیت عرض می کنم . **هادی کشوری**

با اندوه فراوان مصیبت وارده را بخانواده های محترم خاقانی - هوشی -رفعت‌جاه - هورتاش - ارکانی -همایونی سرابندی - شریفیان -وسایر اقوام ارجمند خاقانی تسلیت عرض نموده بقای عمر وسعادت بازماندگان آنمرحومه را از درگاه ایزد متعال خواهانم **دکتر جواد کامبیز**

سرکار علیه معظمه بانوی ارجمند تورانتاج عضدی

درگذشت اسف‌انگیز سفیر نامی ایران جناب آقای یدالله عضدی‌راباکمال‌تاسف‌و تاثر بحضورسرکار علیه‌وخاندان‌جلیل عضدی ووثوق تسلیت عرض می نمائیم بقاء ومزید عزت آن فامیل محبوب‌را از خداوند خواهانیم .

تقی ذوالفقاری - حسن ذوالفقاری -عباس ذوالفقاری - محمود قاسم زاده آ-۱۷٤۹۰

هیئت رئیسه فدراسیون تیراندازی کشور فوت‌شادروان آقای خرمشاهی رابفامیل خرمشاهی و موحد بخصوص به تیمسار حسین موحد ریاست محترم فدراسیون تیراندازی کشور تسلیت عرض می‌نمایند.

سرهنك‌ستاد وشمگیر - سرهنك ستاد جهانبانی - سرهنك ستادمومنی- سرهنك پیاده ایروانی- سروان پیاده ناصر منوچهری آ-۱۳۱۷

درگذشت‌شادروان آقای خرمشاهی را بفامیل خرمشاهی وموحد بخصوص‌به تیمسار سرتیپ موحد تسلیت عرض می نمائیم.

عبدالباقی فقیه -سروان‌پیاده ناصر منوچهری-جمشید محمودی آشتیانی -پرویز محمودی آشتیانی

کارمندان و اعضاء باشگاه ورزشی پهلوی درگذشت شادروان آقای خرمشاهی را بفامیل‌محترم‌موحدبویژه تیمسار سرتیپ موحد تسلیت عرض می نمایند.

بانهایت تاثردرگذشت نابهنگام دوست دانشمندم‌مرحوم جواد فاضل‌را بخانواده محترمش تسلیت می گویم .

آ-۱۳۰۱۵ **علی‌اصغر چمنی**

اطلاعات ۱۳۰۵

جریان مشروح جشن روز تاریخی ۲۸ مرداد

متن نطق شاهنشاه در میدان دوشان تپه

خوشوقتم که توانستم جواب احساسات و تلگرافها و نامه های‌شما را بدهم و امروز در اینجا حضور پیدا کنم .

از اینکه بر حسب تقاضای شما میتوانم از نزدیك با شما فرزندان و برادران و خواهران شرافتمند و وطن پرست خودم روبرو شوم و بدون‌رعایت تشریفات مستقیما باشما گفتگوکنم بسیار خرسند هستم . شاید مبالغه نکرده باشیم اگر بگویم دراولین‌روزی که در پیشگاه قادر متعال سوگندیاد کردم که هرچه در قوه دارم برای‌حفظ و حراست این مملکت انجام دهم‌هیچ لحظاتی برای من در زندگی شیرین‌تر و گواراتر از لحظه های تماس‌مستقیم با مردم کشورم نبوده‌است زیرا در سخت ترین دقایق زندگی پرمسئولیت خودم که همواره متکی بر عنایات خداوند متعال بوده و در همه لحظاتی که قلب من در راه حفظ ایران گرامی طبیده است پس از خداوند بزرگترین اتکای من احساسات وطن پرستانه و خالصانه شما ملت عزیزم بوده‌است .

من همیشه بدین نکته‌ایمان‌داشته‌ام و دارم و این عقیده و ایمان خودم را مانند ودیعه گرانبهائی به فرزند خودم خواهم سپرد که ملت من ملتی عاقل و رشد کرده و وطن پرست و قدر ـ شناس است و هیچ قدرت و نیروئی در دنیا قادر نیست به تشخیص صحیح او در راه حفظ کشور و منافع خودش لطمه ای وارد آورد .

شما از این بوته امتحان مکرر سربلند و مفتخر بیرون آمده اید و طبیعی است که در جائی که در چنین روزی در هشت سال پیش شما مردم غیور و فداکار بدون کمترین توقع و انتظاری صرفا از روی احساسات‌وطن پرستانه جان خویش را برای شاه خود بر کف نهادید شاه شما هم‌در هر زمان وهرموردی که لازم باشد همین احساسات و همین فداکاری را نسبت بشما ابراز دارد و من عملانشان داده‌ام که برای جان خود در برابرحفظ مملکتم ارزشی قائل نیستم .

بطوریکه میشنوم ساعتها است که شما برای شرکت در اجتماع امروزما بدین جا آمده و دراین میدان بر سرپا ایستاده‌اید من وظیفه خودم میدانم که از بابت این ابراز علاقه صمیمانه‌که باید آنرا بهترین مظهر و تجلی‌مفهوم عمیق ۲۸ مرداد دانست نسبت بهمه شما اظهار امتنان کنم .

قبل از اینکه درباره این روز و مفهوم آن درحیات‌ملی مابا شماصحبتی بکنم باحترام ارواح کسانی که هشت سال پیش در چنین روزی بدون اندکی درنك و تامل جان خویش را برای‌نجات مملکت فدا کردند و دراین راه بافتخار شهادت نائل شدند یك دقیقه سکوت اعلام میکنم . (یك دقیقه سکوت)

به بینیم این فداکاری که مردم در آن روز کردند چه علتی داشته است ؟ من اکنون این علت را که مربوط به وطن پرستی شدید و فطری‌مردم ایران است برای شما تحلیل میکنم البته‌این وطن پرستی ریشه تاریخی دارد یعنی همیشه این روح در ملت ایران وجود داشته که در مواقع خطر قیام کرده است ولی من در اینجا بگذشته دور برنمیگردم و فقط تاریخ معاصر ایران را برایتان ورق میزنم .

همه میدانیم که در جنك بین‌المللی اول کشور ما باوجودیکه بیطرفی خود را رسما اعلام‌کرده بود باز میدان تاخت و تاز اجنبی قرار گرفت و هر دسته بیگانه ای هر کاری را که دلش خواست در این مملکت کرد . هر قسمت از خاك کشور در اشغال کسی بود و دراین بین ملت ایران و دهات ایران و ثروت ملی ایران بود که دستخوش تجاوز این و آن قرار میگرفت و صدمه میدید وقتی هم‌که جنك تمام شد نمایندگان کشوری را که متحمل این قدر زیان شده بودحتی بکنفرانس صلح و رسای راه ندادند .

فرض کنیم علت این موضوع‌این بود که آن روزها حکومت مرکزی واقعی نداشتیم و کسانیکه بعنوان حکومت مرکزی کارمیکردند از قدرت و لیاقت این که حتی خود تهران را اداره کنند بی‌بهره بودند کما اینکه وقتی غروب میشد حکومت در کوچه‌ها در عوض قوای انتظامی بدست اراذل و اوباش هرکوی و برزن میافتاد . خارج از دروزاه های تهران نیز تیول نایب حسین های کاشی و امثال او وقدری دور تر از آن قلمرو ملوك‌الطوایفی و خان خانی بود . همانطور که سابقا گفته ام در آنزمان برای رفتن به خوزستان که اساسا شیخ آن ناحیه بساط خود مختاری‌گسترده‌بودمیبایستی از راه کشور های خارجی مسافرت‌کرد و همینطور برای رفتن بخراسان‌راه عبور از ممالك خارجه بود . این‌باعث شد که پدر من که ازاین جریانات رنج میبرد و زجر میکشید قیام کندو به آن بساط خاتمه بدهد و حکومت مرکزی مقتدری‌بوجودآورد و خان‌خانی و ملوك‌الطوایفی را از میان بردارد و د ربرتو استقرار قدرت حکومت‌مرکزی دست به نهضت عظیمی بزند که‌تامین امنیت کشور لغو کاپیتولاسیون‌ایجاد ارتش شاهنشاهی ساختمان راهها و راه آهن ها و بنادر تاسیس کارخانه‌ها فعالیت های صنعتی و اقتصادی بنای مدارس و دانشگاه‌اعزام‌محصل بخارجه تامین حقوق بانوان و وضع لباس متحدالشکل‌برای‌مردان و بسیاربیشرفت های دیگر از نتایج آن بود .

اما اگر ضعف حکومت مرکزی‌در جنك بین‌المللی اول شاید بتصور بعضی ها نتوانست منافع مملکت را حفظ کند و در نتیجه مملکت‌دستخوش تاخت و تاز دیگران واقع شد دیدیم که در جنك بین‌المللی دوم که یك حکومت مرکزی قوی درایران وجود داشت باوجود اعلان بیطرفی باز هم روی اصل موقعیت جغرافیائی وسوق ـ الجیشی ایران مملکت ما مورد تاخت و تاز اجانب قرارگرفت . خوشبختانه در تمام این احوال آتش احساسات فطری و درونی میهن پرستی ایرانیان همچنان روشن و فروزان باقی‌مانده بود تااینکه باصطلاح جنك تمام شدو باوجود تمام قرار دادها خطه زرخیز آذربایجان از وطن ما جدا گردید . در آن وقت من و همه فرزندان غیور این مملکت بموقع وظیفه خودمان را انجام دادیم و خود را به آب و آتش زدیم و هرخطری‌رابجان‌و دل خریداری کردیم تاعملی شد که شبیه به نیمه معجزه‌ای بود یعنی آذربایجان‌به‌آغوش مام میهن بازگشت و شاید این اولین مرتبه ای بود که قسمتی از یك‌مملکت بدست کمونیستها افتاده و دوباره از چنك آنها بدر آمد .

یك اشتباه بزرك که غالبا دراین مورد میشود این است که گفته شود این سازمان ملل متحد بود که از تجزیه آذربایجان جلوگیری کردالبته ما نسبت بدین سازمان بزرك جهانی احترام کامل داریم ولی باید متذکر بشویم که سازمان ملل متحد در

بقیه در صفحه ۶

«.... خوشوقتم که توانستم جواب احساسات و تلگرافات و نامه های‌شما را بدهم و امروز دراینجا حضور پیدا بکنم .... »

این اولین جملاتی بود که از دهان شاه خارج شد ودر فضای میدان‌بزرك دوشان تپه طنین انداخت .

پیش از آنکه طنین این جمله در فضای بزرك میدانی که انبوه جمعیت آنرا بطرز پرشکوه و باابهتی درآورده بود پخش شود ده دقیقه تمام بود که مردم بدیدن شاهنشاه‌خود کف میزدند.

صدای فریاد های شادی و هلهله مردم میدان را بلرزه در آورده بود و شاهنشاه که تحت تاثیر احساسات مردم قرار گرفته بودند با اشاره سر و دست به احساسات بی شائبه ملت خود پاسخ میگفتند .

باین ترتیب شاه در میان مردم و در جمع آنها نطق تاریخی خود را آغاز کردند .

از ساعت یك بعداز ظهر دیروزجمع کثیری از اهالی پایتخت و حومه‌تهران در میدان وسیع دوشان تپه‌اجتماع کرده بودند تا بسخنان شاه خود گوش دهند .

دراین اجتماع تمام طبقات مختلف مردم از کارگران کارخانجات‌واصناف، بازاریها ، نمایندگان انجمنهای‌محلی، افراد حزب مردم و حزب ملیون‌حضور داشتند .

مردم برای شرکت در این جشن از هر وسیله ای که گیرشان آمده بود اعم از اتوبوس ، سواری ، تاکسی کامیونها و اتوبوسهای شرکت‌واحد و ارتش گرفته تا موتور سیکلت و دوچرخه برای رسانیدن خود به‌میدان استفاده کرده بودند.

در خیابانها

در مسیر حرکت شاهنشاه دستجات مختلف مردم بخصوص در دو طرف خیابان نیروی هوائی اجتماع کرده بودند .

شرکت کنندگان در میتینك دیروز در طول مسیر حرکت خود بسوی دوشان تپه همه جا با دادن شعارهای میهنی و توزیع عکسهای شاهنشاه‌مردم را تشویق به شرکت در میتینك بزرك ۲۸ مرداد میکردند .

عده زیادی از مردم تهران که‌وسیله نقلیه نداشتند با پای پیاده بطرف‌میدان دوشان تپه در حرکت بودند ، و این سیل جمعیت‌حتی تا خاتمه‌نطق‌شاهنشاه نیز پیاده بسوی دوشان تپه روان بود . در دست مردم از کوچك وبزرك پرچم های کوچك کاغذی که روی‌آن شعار خداشاه ، میهن ، نوشته شده بود بچشم میخورد و در هر ابراز احساسات این پرچمها در فضا باهتزاز در می‌آمد .

ساعت چهار بعد از ظهر کثرت جمعیت ووسائط نقلیه که اهالی تهران را بدوشان تپه حمل میکرد باندازه‌ای بود که راه عبور قطع شد و سرتاسر خیابان نیروی هوائی شهباز ، ومیدان ژاله مملو از اتومبیلهای شخصی ، اتوبوسهای شرکت واحد ، اتوبوسهای متفرقه و کامیونهای ارتش بود .

هنوز ساعت پنج نشده بود که میدان وسیع دوشان تپه مملو از جمعیت‌شده بود .

در میدان دوشان تپه

میدان پهناور دوشان تپه فرودگاه هواپیما های نیروی هوائی ایران‌است، باند فرودگاه ومحوطه اطراف‌آن‌زمینی بمساحت چند کیلومتر راتشکیل میدهد ،این میدان دیروز شاهد چنان جمعیتی بود که در عمر هیچوقت چنین اجتماعی ندیده بود ، تمام محوطه‌میدان به پرچم های سه رنك ایران و شعار های رنگارنك مزین بود و در لابلای این پرچم ها وشعارها انبوه جمعیت موج میزد . و هردسته ای و جمعیتی شعاری با خود حمل میکردند بعضی از این شعار ها بسیار مهیج و جالب توجه بود .

درصف ورزشکاران شعاری بچشم میخورد که روی آن نوشته شده بود:

« قهرمانان و ورزشکاران وجوانان ایران پرچمداران جانباز و فداکار شاهنشاه و میهن هستند» . و «هیچ حادثه و طوفانی نمی‌تواند شاهنشاه‌را از آغوش گرم جوانان و ورزشکاران و قهرمانان ایران جدا سازد .»

جایگاه شاه

در ضلع شمال شرقی میدان جایگاهی از آجر باروبوش سفیدگچ ساخته بودند ، این جایگاه سه‌پله‌بود و در چهار طرف آن چهار پرچم بزرك سه رنك ایران‌در اهتزاز بود ودرهر پله آن گلهای زیبای شمعدانی جلب نظر می کرد .

موج جمعیت

جمعیت از چهار طرف میدان تا پای جایگاه موج میزد . وورود جایگاه یك ردیف دانشجویان دانشکده‌پلیس مستقر شده بودند و بلافاصله‌بعداز آنها نزدیك جایگاه‌برای هیئت وزیران رجال و روزنامه نگاران جا تعیین شده‌بود .

فرستنده سیار رادیو ایران و فرستنده‌تلویزیون‌ایران نیز درنزدیك جایگاه مستقر شده‌بودند . در طول باند فرودگاه دوشان تپه که به جایگاه منتهی می شد ، صفی از ورزشکاران ملبس‌به لباسهای‌رنگارنك افراد گارد شاهنشاهی ودسته موزیك نظامی تشکیل شده‌بود ودرمنتهاالیه این صف یك چادر قهوه ای رنك از طرف عشایر بر‌پا گردیده بود ،که‌در جلو آن عشایر با لباسهای گوناگون مستقر شده‌بودند .

زندگی شاه

رادیو از ساعت چهار تا ساعت پنج‌بعد از ظهر در حالیکه مارشهای نظامی می نواخت رپرتاژ جالبی از زندگی شاهنشاه از دوران طفولیت تا حال پخش می کرد در این رپرتاژ لحظات حساسی‌که‌در تاریخ بیست‌ساله اخیر برایران گذشت ، وقایع آذربایجان و وقایع قیام ملی بیست‌و هشتم مرداد ماه ۱۳۳۲شرح داده می شد و از بلندگوهائیکه در شش گوشه میدان نصب کرده‌بودند بسمع مردمی که در این اجتماع بزرك حضور داشتند میرسید .

یك‌دسته مرکب از ۱۲ فروند هواپیمای جت هر چند دقیقه یکبار از فاصله کم برفراز میدان پروازمی کرد ،ودر تمام این مدت همه درانتظار شاه خود بودند .

اعضای خاندان سلطنت در قسمت شرقی جایگاه مستقر گردیده بودند، نخست‌وزیر و هیئت وزیران وارباب جراید در غرب جایگاه ایستاده‌بودند وکمی آنطرفتر ، رجال ، رهبران احزاب و نمایندگان سابق مجلسین حضور داشتند ، آقای نخست‌وزیر و آقایان وزیران ساعت پنج به محوطه فرودگاه وارد شدند ، والاحضرت شاهپور ها و شاهدختها نیز ساعت پنج و ربع بعد از ظهر در میدان‌حضور یافتند .

هنگامی‌که‌آقای دکترامینی‌نخست‌وزیر وارد میدان شد و به نزدیك جایگاه آمد سیل جمعیت باین سمت سرازیر گردید و چند لحظه بعد نخست‌وزیر و وزیران او و درمیان‌انبوه‌جمعیت‌محاصره شده‌بودند در این موقع تشخیص نخست‌وزیر و همراهان او و از مردم دیگر مشکل‌بود .

هرلحظه بیشتر از پیش

سیل جمعیت همچنان بسوی‌میدان سرازیربود و لحظه بلحظه بر انبوه مردم افزوده می شد .و هرچه ساعت به پنج‌و نیم نزدیکتر می شد برشور و هیجان جمعیت نیز افزوده می‌گردید

شاه آمد

بالاخره ساعت پنج ونیم بعدازظهر اعلیحضرت همایون شاهنشاه وارد محوطه میدان دوشان تپه شدند ،شاه در جیپ‌روباز ایستاده بودند و در حالیکه اسکورت مخصوص موکب همایونی‌را همراهی می کردند در تمام طول‌راه باحساسات مردم‌با لبخند و تکان دادن دست پاسخ می گفتند ،

یك گوشه از جمعیت دیروز در میدان دوشان تپه

هنگامی که موکب همایونی وارد محوطه دوشان تپه شد موزیك سلام شاهنشاهی‌رانواخت و شاهنشاه در همان حال از ورزشکاران و افـــراد گارد شاهنشاهی سان دیدند هنگامی که شاهنشاه بجلو جایگاه خطابه رسیدند ساعت درست پنج و سی و پنجدقیقه بود .دراینوقت احساسات مردم چنان بود که واقعا انسان حس می کرد زمین سخت دوشان تپه زیر پایش میلرزد ، فریاد هورا وجاوید شاه گوشها را کرمی کرد .

در میان‌چنین‌احساسات‌شورانگیزی شاه‌بر جایگاه خطابه قرار گرفتند و در همین هنگام درفش سلطنتی‌بربالای جایگاه افراشته شد .

شاه‌لبخندی گرم‌برلب داشتند واز این همه احساسات و عواطف شاد بودند .

از هنگامیکه اعلیحضرت برجایگاه خطابه قرار گرفتند تا هنگامی که‌در میان آن احساسات عجیب و هیجان انگیز فرصت شروع خطابه یافتند نزدیك ده دقیقه طول کشید و در این دقایق‌طولانی‌هروقت از یك‌سوی‌میدان صداهای یکنواخت و پر شور جاوید شاه خاموش می شد از سوی دیگر میدان فریاد های هورا بر میخاست و شاه در همه این مدت با متانت و بشاشت دست خودرا بسوی ملت خویش تکان میدادند و ابراز تشکر می‌کردند .

سخنان شاه

ساعت پنج‌وسه ربع بعداز ظهر شاهنشاه بیانات تاریخی خودرا آغاز کردند ،

نطق اعلیحضرت همایونی یکساعت بطول‌انجامید و در این مدت بار ها فریاد های هورا و جاوید شاه آنرا قطع کرد و هردفعه شاه بامتانت خاص خود در حالیکه با لبخند به ابراز احساسا ت‌مردم پاسخ میدادند‌منتظر میماندند و چون‌سکوت اعاده می شد نطق را دنبال می کردند .

بدون تشریفات

مردم در میان نطق شاه خودیکبار درآنجاکه گفتند.

«... وبدون رعایت تشریفات در اینجا حاضر بشوم...»

وبار دیگر هنگامیکه فرمودند؛ «هنگام ملی شدن نفت بیك سفیر خارجی گفتم که من در پیشاپیش قوای انتظامی و ملی‌ایران با شما خواهم جنگید ..»وبالاخره وقتی که گفتند «... مادر مورد منافع خود در خلیج فارس ساکت نخواهیم نشست ...» بشدت ابراز احساسات کردند، هنگامیکه جمله اخیر از دهان شاه خارج شد احساسات‌مردم بسیار شدید بود تاآنجا که یکی‌از همکاران مطبوعاتی ما که در چند قدمی نخست‌وزیر ایستاده بود از شدت خوشحالی بی‌اراده فریادزد «احسنت» آنها که درآن اطراف بودند همه این فریاد خوشحالی وتحسین را شنیدند.

بیانات شاهانه ساعت شش‌و سه ربع خاتمه یافت

تعداد جمعیت

مطلبی که درجریان جشن ۲۸ مرداد بسیار جلب توجه کرد و بخصوص در انظار خبرگـــزاران خارجی و خارجیانی که در تهران بودند اهمیت پیدا کرد کثرت جمعیتی بود که دیروز در میدان بزرك دوشان‌تپه و خیابان‌های‌اطراف آن جمع شده بودند .

اگر چه‌تعیین تعداد دقیق جمعیت مقدور نبود ولی بااحتساب تقریبی اینکه در هر مترمربع چند نفر ایستاده‌اند میتوان گفت که‌دراجتماع بزرك دیروز نزدیك به‌نیم‌میلیون‌نفر حضور داشتند . عده‌ای عقیده‌دارند

بقیه در صفحه ۶

پنجمین جلسه بحث وانتقاد دانشجو درباشگاه اطلاعات

مهندس ناظمی:

جنك حیدری ـ نعمتی باید موقوف شود

هردسته ازدانشجویان وفارغ‌التحصیلان برای خودشان انجمنی تشکیل داده‌اند درحالیکه باید جمعیت‌های صنفی تشکیل دهند

پس از خاتمه بیانات آقای دکتر صورتگر استاد دانشگاه‌آقای دستغیب رئیس جلسه اظهار داشت : باز هم موضوع لباس در اینجا مطرح شد باین جهت اجازه بدهید من اصل قضیه‌را خدمت شما عرض کنم،وقتی که دوست ما به فرودگاه نیویورك آمد ومن اورا باآن لباس دیدم گفتم این چه لباسی است پوشیده ای ؟ گفت بتو قول میدهم وشرط هم می بندم که در ایران کلیه روزنامه ها و مجلات و هر جائی که رفتید نقل مجلستان صحبت لباس من باشد ، وامروز هم می بینم همینطور شده است .

دانشجویان ایران وامریکا

سپس آقای مهندس رضا ناظمی اظهارداشت : حضار محترم مطالب من در سه مورد خواهد بود : (اول چند نکته درباره روابط دانشجویانی که در امریکا تحصیل میکنند و دانشجویان دانشگاه تهران ـ دوم توضیحاتی درخصوص انتقادات آقای منصور شیروانی در جلسه قبل و بیانات جناب آقای دکتر صورتگر در جواب ایشان وقسمت‌سوم پیشنهادات من درباره این جلسات .

بقیه در صفحه ۹

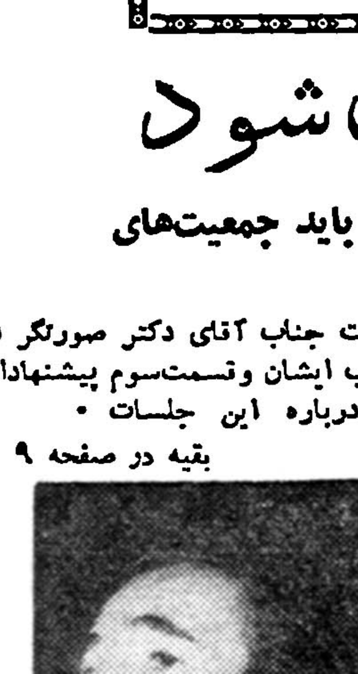

آقای ناظمی

هندوستان آلمان‌شرقی رابرسمیت‌نمیشناسد

دهلی جدید‌ـ ۱۷ اوت ـ خبرگزاری فرانسه‌ـ نهرو نخست‌وزیرهندوستان امروز در پارلمان این کشور در مورد سیاست خارجی دولت خود نطقی ایرادکرد و مسائل زیررا مورد بحث قرار داد :

آلمان ـ نهرو گفت دولت هندوستان بمنظور اینکه‌اتحادآلمان را مشکل نکند روابط سیاسی بادولت آلمان شرقی بر قرار نکرده است .

روابط با آمریکا ـ نخست وزیر هند در این مورد اظهار داشت ، شایع است که دولت آمریکا بعد از مسافرت چستر بولز امنیت این کشور را تضمین نموده است .

در این باره باید بگویم که ما حمایت هیچ کشوری‌را طالب‌نشده‌ایم و در هیچ اتحاد نظامی واردنشده‌ایم اگرما درتعهدات نظامی‌وارد میشدیم دیگر نمیتوانستیم یك کشور نمونه غیر متعهد باشیم .

مستعمرات پرتقال ـ نهرو در این موردگفت، مسئله مستعمرات‌پرتقال در هند باید ازراه گفتکو های مسالمت آمیز حل و فصل گردد و تاکنون از انجام این روشهای‌آشتی جویانه دریغ نکرده‌ایم .

نهرو در پایان سخنان خود راجع بمسئله تونس گفت پایگاه بیزرت باید به دولت تونس واگذار شود .

محل فروش ـ فروشگاه شرکت سهامی فیروز ـ خیابان سعدی .فروشگاه تلویزیون ایران خیابان تخت جمشید تلفن ۴۷۸۴۵ آ ـ ۱۷۳۴۸

تمدید مدت نام نویسی مسابقات ورودی دانشسرایعالی

ثبت‌نام مسابقه ورودی دانشسرای عالی درروزهای یکشنبه بیست‌ونهم ودوشنبه سی‌ام مردادماه ۱۳۴۰قبل از ظهر وبعدازظهر تمدید گردیده است . دکتر صناعی رئیس دانشسرای عالی

خانم خانه دار
آشپز خانه‌زه
باتهویه مطبوع آن ایده‌آل شماست
نمایشگاه : جاده شمیران ایستگاه عوارضی۶۲۹
تلفن ۷۱۴۶۰

مدیر سابق اتوسرویس خاقانی امیر کمال کمال خواه
جدیدا اتو سرویس مدل دایر شد
انتهای ایرانشهر میدان سنائی اول ۲۰ متری دوم سوداگر بنام اتوسرویس و تعمیر گاه‌فنی امیر تلفن ۸۲۲۸۰۷
آ ـ ۱۷۳۴۶

دبیرستان ودبستان وکودکستان
(مهر تابان)
باطلاع اولیاء محترم دانش آموزان میرساند ـ دفتر دبستان همه روزه از ساعت ۸ صبح الی ۱۲ و از ۵ بعداز ظهر تا۷دایروآماده ثبت‌نام دانش آموزان میباشد خواهشمند است‌تا آمار تکمیل نشده اقدام فرمائید وسیله ایاب و ذهاب آماده است نشانی ـ دروس خیابان هدایت تلفن ۸۵۱۱۶۲
آ ـ ۱۲۷۲۱ ۱ـ۱۲

این گوی و این میدان!
قمر مصنوعی است ؟
بشقاب پرنده ؟
یا ستاره سهیل ؟
« فداج »
آ ـ ۱۷۳۵۰

حفر چاه عمیق
باشرایط مناسب شرکت‌نسبی‌جمشید رعیتی و شرکاء خیابان فردوسی پلاك ۳۳۷ تلفن ۳۴۳۳۳
آ ـ ۱۷۳۵۸

مناظر رنگی ایران
بقطع ۱۶در ۱۰ باپشت نویس فارسی و لاتین بیش از سیصد رقم آماده‌برای‌فروش است. فتوپرسپولیس لاله‌زار نو چهارراه کنت ۳۷۴ تلفن ۳۳۷۵۷
آ ـ ۱۲۹۰۷ ۱ـ۱۰

VITA
ویتا
گوجه فرنگی پوست کنده

جریان مشروح جشن روز تاریخی ۲۸ مرداد

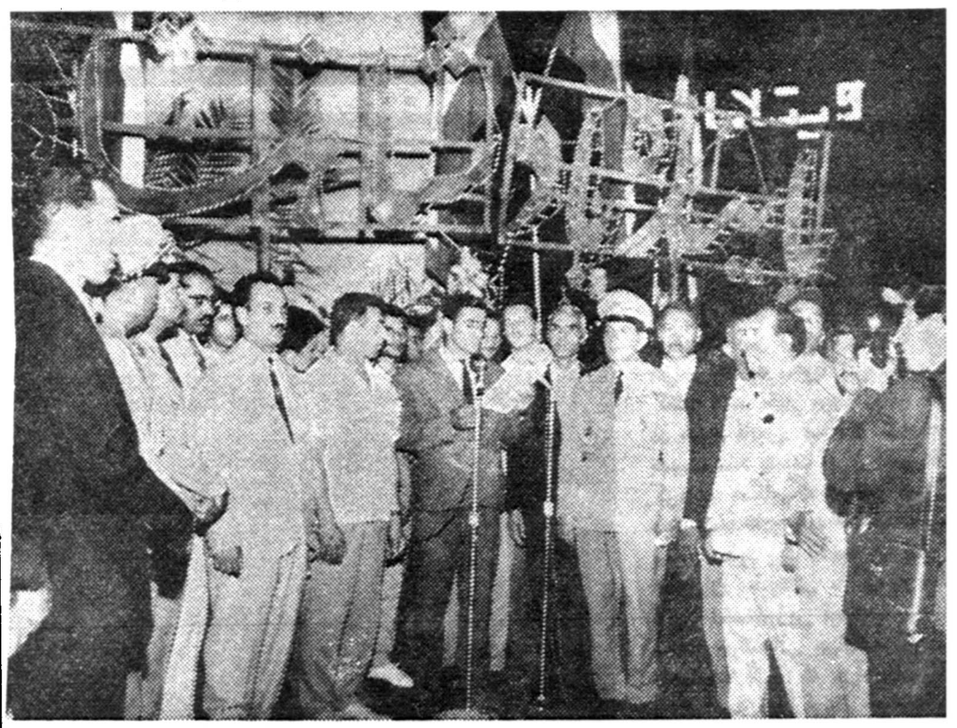

درعکس بالا امامعلی حبیبی قهرمان کشتی جهان بنمایندگی ازطرف جامعه ورزشکاران ایران درمراسم جشن روز ۲۷ مرداد درمیدان مخبرالدوله (۲۸ مرداد) سخنرانی میکند .تیمسارسپهبد عمیدی رئیس سازمان تندرستی وچندتن از مدیران باشگاهها و روسای ادارات سازمان تندرستی درعکس دیده میشوند.

بقیه ازصفحه پنجم

باتوجه باینکه در تمام خیابان های اصلی وفرعی که به‌میدان‌ختم‌میشود عده‌کثیری ایستاده بودند ونیزعده زیاد دیگری نیز هنوز پیاده بطرف میدان روان بودند تعداد جمعیت بیش‌از تعدادی است که ذکر شد .

درهرحال به جرات میتوان گفت دراجتماعاتی که تاکنون درتهران تشکیل شده هرگز چنین جمعیتی سابقه نداشته است .

کثرت جمعیت آنچنان‌بود که‌آن همه اتوبوس ـ سواری ـ تاکسی و سایر وسائط نقلیه دیگری که در نزدیکی میدان جمع شده بودهنگام مراجعت جوابگوی حاضرین نبود.

درخیابانهای شهر

تهران روز تاریخی ۲۸ مرداد را از دوروز قبل جشن گرفته بود. ازبعدازظهر روز پنجشنبه یعنی از دوسه‌روز قبل از ۲۸ مرداد تمام خیابانهای تهران سردر دکاکین را باپرچمهای سه‌رنك تزئین کردند و بجشن وسرور پرداختند.

درانجمنهای محلی ، کارخانجات مراکز کارگری،اصناف وموسسات ملی چراغانی کرده و به‌سرور و شادمانی پرداخته بودند.

ساختمانهای دوائر دولتی ودرخت های مقابل آنها دردوشب گذشته غرق‌در نورلامپهای الوان بود.

دیشب‌وپریشب خیابان‌های‌تهران درروشنائی چراغهای‌رنگارنك‌زیبائی خاصی بخود گرفته بود.

مراسم آتش‌بازی

پریشب بعداز نثار تاج‌گل توسط نمایندگان باشگاهها وورزشکاران بپای مجسمه یادبود ۲۸ مرداد در میدان مخبرالدوله (۲۸ مرداد) مراسم آتش‌بازی باشکوهی انجام شد. نظیر این مراسم در بیشتر میدان های شهر انجام گرفت و مردم در پای آن‌بشادی وسرور پرداختند.

درانجمنهای محلی

غروب روز جمعه بمناسبت شب ۲۸ مرداد مراسم جشنی در محلات مختلف تهران ازطرف اعضای‌انجمن های محلی برگزار گردید .

دراین جشنها ضمن پخش ساز وآواز از بلندگوها شعارهای‌میهنی بگوش میرسید ، واز مردم‌به‌شربت وشیرینی پذیرائی میشد .

درکارخانجات

پریشب در کارخانجات ، سیلو، دخانیات ،چیت‌سازی از طرف کارگران کارخانجات مزبورمراسم جشب شب ۲۸ مردادبرگزارگردید دراین جشنها هنرمندان رادیو نیز شرکت داشتند. وبانواهای دل‌انگیز خود کارگران را بشوق و نشاط آوردند ، کارگران تعمیرگاه ها، رانندگان وکمك رانندگان‌شرکت واحد ، کارگران صنوف مختلف، کافه‌رستوران ها،خبازهاکارخانجات سیمان ، صابون سازی ،گلیسیرین تسلیحات ارتش نیز در محل کارخانجات وسندیکای خودمراسم جشن شب ۲۸ مرداد را برگزار کردند.

پخش موسیقی

ازصبح روز گذشته بمناسبت‌روز ۲۸ مرداد تاغروب ازبلندگوئی که برسردر کلانتریها،برزنهاودکاکین نصب شده بود شعارهای میهنی و موسیقی پخش میشد . نمای مقابل ساختمان‌کلانتریهاوبرزنهابافرشهای گرانقیمت وگلدانها و چراغ های رنگارنك تزئین شده بود ، دیروز درهمه‌جای شهر پرچم سه‌رنك‌بچشم میخورد پشت ویترین مغازه‌ها ، مقابل شیشه‌های تاکسی‌هاواتوبوس ها عکسهائی از همبستگی شاه‌و ملت دیده‌میشد.

جشن‌ورزشکاران

امسال نیز مانند سالهای گذشته ورزشکاران ایران‌بمناسبت روزتاریخی بیست و هشتم مرداد روز بیست و هفتم مرداد در تهران جشن گرفتند و در خیابانهای تهران رژه رفتند.

اجتماع ورزشکاران

ساعت ۵ بعد از ظهر روز جمعه بیست‌و هفتم مردادبنا بدعوت‌سازمان تندرستی جوانان وتربیت بدنی ایران ورزشکاران باشگاههای اختصاصی ، آزاد وارتشی در مقابل استادیوم امجدیه اجتماع نمودند ورزشکاران هر باشگاه بادر دست داشتن پرچم باشگاه خود بالباس های‌رنگا رنگ برای شرکت‌دراین جشن ملی‌بامجدیه آمده بودند .

از طرف سازمان تندرستی جوانان برای هر باشگاه تعدادی اتوبوس در نظر گرفته شده بود و ورزشکاران هر باشگاه در اتوبوسهای مخصوص خود سوار شدند و آماده حرکت کاروان گردیدند .

حرکت کاروان

ساعت ۵ونیم بعدازظهر کاروان ورزشکاران از خیابان روزولت‌مقابل استادیوم امجدیه براه افتاد درجلوی کاروان‌تمثال‌مبارك اعلیحضرت‌همایونی روی اتومبیلی‌نصب‌شده بودواتومبیل حامل بلند گو و تیمسار عمیدی‌رئیس سازمان تندرستی جوانان‌در پیشاپیش کاروان در حرکت بودند .

در طول خط سیر بوسیله بلندگو شعار های ملی و وطن پرستانه‌ای که حاکی از احساسات ورزشکاران کشور نسبت باین روز تاریخی‌بود داده می شد و اعلامیه ها و عکسهای رنگا رنگی‌که‌از طرف سازمان‌تندرستی و فدراسیون های ورزشی کشور به مناسبت قیام ملی ۲۸ مرداد چاپ شده بود بین مردم توزیع میگردید. کاروان ورزشکاران از خیابان‌روزولت وارد خیابان تخت جمشید گردید و از تخت جمشید بطرف چهار راه پهلوی بحرکت درآمداز خیابان‌پهلوی بطرف چهار راه شاه آمد و سپس وارد خیابان نادری گردید .

پس از رسیدن بخیابان فردوسی چهار راه استانبول کاروان بطرف توپخانه بحرکت درآمد وپس ازگردش بدور میدان توپخانه‌از خیابان سعدی وارد میدان مخبرالدوله که‌میدان ۲۸ مرداد نام دارد شدند در میدان ۲۸ مرداد ورزشکاران از اتوبوسها پیاده شدند و در اطراف میدان و مجسمه بزرگ و تاریخی ۲۸ مراد بطرزجالبی صف آرائی کردند در تمام طول خط سیر از طرف مردم علاقمند نسبت بورزشکاران ابرازاحساسات میگردید

آغاز مراسم

مراسم جشن ورزشکاران در میدان ۲۸ مرداد ساعت ٦ونیم بعد از ظهر با نواختن سرود شاهنشاهی ایران آغاز گردید در این لحظه هزاران ورزشکارو هزاران نفر مردم علاقمند که در میدان مخبرالدوله اجتماع نموده بودند بحالت احترام ایستادند وپس از نواختن سرود شاهنشاهی تیمسار سپهبد عمیدی رئیس سازمان تندرستی جوانان‌پشت میکروفون‌قرار گرفت و پیرامون اهمیت روز تاریخی قیام ملی ۲۸ مرداد و فداکاری ورزشکاران نسبت به شاهنشاه و ایران سخن گفت و باحترام روح شهیدان قیام ملی ۲۸ مرداد یکدقیقه سکوت اعلام نمود سخنرانی تیمسار عمیدی در میان ابراز احساسات‌مردم خاتمه پذیرفت در این موقع تاج گل بزرگی از طرف سازمان تندرستی و تاج گلهای متعددی از طرف مدیران باشگاهها و روسای فدراسیونهای ورزشی کشور بوسیله نمایندگان هر باشگاه و فدراسیون بپای مجسمه تاریخی ۲۸ مرداد گذارده شد پس از خاتمه این‌مراسم آقای غلامرضا مجید رئیس باشگاه ببر و کیان بنمایندگی از طرف مدیران باشگاههای ورزشی کشور پشت میکروفون قرار گرفت وضمن سخنرانی پیرامون روزتاریخی قیام ملی۲۸ مرداد جشن ملی۲۸مرداد را بعموم مردم‌ایران تبریك گفت و آنگاه آقای امامعلی حبیبی قهرمان اول کشتی جهان بنمایندگی از طرف جامعه ورزشکاران کشور سخنرانی نمود و در سخنرانی خود مراتب‌حق شناسی و وفا داری ورزشکاران‌کشور را نسبت به علاقمندی به شاهنشاه ومیهن عزیز ایران خاطر نشان ساخت سخنرانی حبیبی قهرمان جهان با استقبال مردم روبرو گردید ومراسم جشن قیام ملی ۲۸ مرداد ورزشکاران در ساعت ۷و ربع بعد از ظهر روز جمعه با آتش بازی مجللی درمیدان مخبرالدوله (۲۸مرداد)خاتمه پذیرفت وورزشکاران با صفوف منظمی بطرف باشگاههای ورزشی‌خود رهسپارشدند

شرکت در مراسم ۲۸ مرداد

بعد از ظهر دیروز نیز ورزشکاران کشور درمراسم جشن ملی ۲۸ مرداد که از طرف جامعه مردم کشور در دوشان تپه در حضور اعلیحضرت همایون شاهنشاهی برگزار گردید شرکت نمودند که رپرتاژ آن بطور جدا گانه چاپ شده است .

جشن در باشگاه جعفری

روز بیست و هفت مرداد ماه از ساعت ٦ الی ۱۰ بعد از ظهر جشن ورزشی بمناسبت‌روزپر افتخاربیست و هشت مرداد با حضور آقای‌بهبودی رئیس تشریفات دربار آقای حشمتی معاون وزارت کشور آقای دکترذهبی معاون وزارت صنایع ومعادن تیمسار سرلشکر از شروانی ریاست اداره نظام‌وظیفه دکترزندرئیس امورعمومی شرکتها و روسای وزارتخانه هاچند تن از سفیران کشور های اروپائی روسای باشگاهها و فدراسیون های ورزشی و امرای لشکر و شهربانی و تجار عده کثیری از علاقمندان با بانوانشان انجام‌گردید .پس‌از نواختن سرود شاهنشاهی آقای یوسف نجمی ضمن عرض خیرمقدم پیرامون‌اهمیت تاریخی قیام بیست و هشت مرداد سخن گفت وافزود دراینجا لازم‌است یادی از آقای شمبان جعفری موسس باشگاه که در یکی‌از بیمارستانهای های هامبورك مدتیست بستری می باشند به خاطر آورد چون ایشان در این روز بزرگ ترین فداکاری رانسبت بشاه‌و وطن‌عزیزش نمود . و عزیز ترین‌کسانش را دراین روزپر افتخار از دست‌داد امیدواریم مریضی ایشان برطرف شده و به میهن عزیزبرگرددسپس ورزش‌باستانی با شرکت آقایان بهمنیار و محتشم هنرمندان رادیووبازبده ترین‌قهرمانان کشور انجام گردید که خیلی مورد توجه حضار قرار گرفت در خاتمه آقای سلحشور از طرف اهالی جنوب شهر مطالب و اشعاری مربوط بروز بیست وهشت مرداد ایراد نمودند .

پس از انجام عملیات ورزش باستانی حضار بتماشای کشتی کج مشغول گردیدند پس از صرف شیرینی و چای و شربت جشن در مقارن ساعت ۱۰ باشور وشعف و با فریاد جاوید اعلیحضرت همایونی پایان‌یافت سپس مدعوین با خاطره خوشی باشگاه را ترك نمودنددر این‌شب‌باشگاه جعفری چراغانی شده بود .

متن نطق شاهنشاه

قیمت اسلحه است که خودش سر به صد ها میلیون دلار میزند در صورتیکه ما اصولا پولی برای خرید اسلحه نداده‌ایم ونمیدهیم .

چندی پس از قضیه آذربایجان احساسات وطن پرستانه ملت‌ایران بصورت تلاش این ملت برای‌بدست آوردن حقوق حقه‌خودازنفت خویش بروز و تجلی کرد.

این احساسات بحد کمال درهمه ما وجود داشت و من خوب بخاطر دارم آن روزی را که بیك سفیر خارجی گفتم من آماده‌ام که اگر از جانب شما بما تخطی بشود در راس قوای نظامی و ملی ایران با شما بجنگم ولی زمامداران وقت بعوض استفاده از احساسات ملی مردم ایران و بجای اینکه منافع کشور را از راه عقلو تدبیر حل کنند در آن موقع که شایدممکن بود حداکثر استفاده را از موقعیت کرد درست راهی خلاف مصالح کشور در پیش گرفتند و کار را بجائی رسانیدند که همانهائی که وعده روزی سیصد هزار لیره درآمد نفت بملت ایران میدادند در های چاه های نفت را بستند و برای پرداخت مزد کارگران بیکارجنوب سیصد میلیون تومان اسکناس‌بدون پشتوانه چاپ کردند وحاضرشدند که نفت ایران را شاید بشکه بشکه و پیت پیت با بیش از ۵۰ در صد تخفیف بفروشند . معنی این کار این بود که ما در مورد هر چند حلب نفتی که بخارجه میفروشیم چیزی از جیب خودمان روی آن بگذاریم تا شاید دیگران حاضر شوند که بیایند و این نفت ما را ببرند.

با یك حساب‌ساده میتوان‌دریافت که از سال ۱۳۳۰ تا ۱۳۳۲ که استخراج و فروش نفت ما متوقف ماند بر اساس همان قراردادی‌که ما در سال ۱۳۳۳ بستیم چه زیان کمر شکنی از این بابت متوجه‌ملت و کشور ایران شد در صورتیکه در سال ۱۳۳۰ نه فقط عقد چنین قراردادی بلکه شاید عقد قراردادی بمراتب بهتر از آن امکان داشت و تازه در آن موقع موضوع‌پرداخت غرامت نیز درپیش نمی آمد . فرض کنیم که در آن موقع استخراج نفت ایران در همان رقم ۳۲میلیون تن متوقف میماند و نسبت عوائدما نیز بر همان اصل پنجاه پنجاه بود باز هم در چنین شرایطی ما می توانستیم در عرض سه سال حداقل پانصد میلیون دلار از این بابت درآمد داشته‌باشیم اما روی‌سیاست غلط نه فقط از این درآمد محروم شدیم بلکه در تمام این مدت‌مخارج سنگین اداره تاسیسات نفت خود را بدون داشتن کمترین عوائدی از جیب خویش پرداختیم .

البته سایرین در این میان از تجربیات تلخو از خطاهای مابنفع خودشان استفاده بردند و ما پس از چند سال ناکامی بالاخره ناگزیر شدیم ترتیب کاررا بابهترین‌امکاناتی که در آن روز برای ما وجود داشت ومقدور بود بدهیم و در انتظار روزی باشیم که ماهم بتوانیم دارای بازار و وسائل پخش و کشتی نفتکش کافی بشویم و در نتیجه امکان آنرا داشته باشیم که در این مورد مانند ممالك بزرك عمل بکنیم کما اینکه وقتی گشایشی در کارهایمان پیدا شدو توانستیم روی پای خود بایستیم همه دیدند که ماچطور برای اولین بار در تمام دنیا قرارداد بیسابقه‌ای را که معروف به قرارداد ۷۵ـ۲۵ است با ایتالیائیها و باآمریکائیها در مورد نفت خود منعقد کردیم یعنی ترتیبی دادیم که از عوائد نفت سه چهارم مال ماویك چهارم مال آنها باشد. این موفقیتی بودکه ابتکار جهانی آن بامابود و بعدا سایرین تاآنجا که توانستند در صدد پیروی از آن برآمدند .

اما خبط هاو خطاهائی که در آن مدت شد منحصر بنفت ایران نبود بلکه بدتر از آن‌این بود که درمقابل این شکست ها زمامداران آنزمان مجبور شدند هرروز سنگر و موضع تازه‌ای را در مقابل کمونیستهای‌توده‌ای تخلیه کنندو تحویل آنها دهند وکار گستاخی رابجائی رسانیدندکه‌همانهائی که ادعای انتخابات آزاد را داشتندما انجام مفتضحانه ترین انتخابات دوران مشروطیت ایران از ۱۳٦ کرسی‌مجلس شورایملی بانتخاب ۷٦ نماینده اکتفاء کردندو انتخابات بقیه نقاط را متوقف گذاشتند و درمورد این‌نمایندگان منتخب نیز اول ادعا کردند که‌هشتاد در صد آنها ملی هستند ولی‌بعدا همه آنها راخائن شمردند .

درآن روزهای تیره باوجودیکه‌دولت وقت حتی‌یك روز بدون حکومت نظامی کارنکرد سراسر کشور دستخوش‌نا امنی و هرج ومرج بود دستگاه های تولیدی تقریبا بکلی فلج شده وچرخها اقتصادی مملکت از کارافتاده وفعالیت های مثبت ومولدجای‌خودرا بتظاهرات وجنجال و چاقوکشی داده بود ناامنی وخرابکاری سوءظن ورواج بازار اتهام وافترا کشور ماراچه از لحاظ مادی وچه از نظر معنوی درآستانه موحش ترین سقوط های تاریخ خود قرار داده بود .

افکار و عقاید افراد دستخوش اختناق وتروربودو به کمترین بهانه‌ای اراذل و اوباش مردم رامورد حمله قرار میدادند و حیثیت آنها رابانواع وسایل لکه‌دار میکردند . با اینکه درآن زمان اساسا پولی در کار نبود وفعالیت تولیدی نمیشد معهذا سوء استفاده های کلان رواج داشت‌بطوری که حتی از صدور جواز زیارت‌عتبات نیز سوء استفاده میشد. وضع خطوط ارتباطی وراههای کشور بصورت وقت آوری در آمده بود و پلها و تونل ها تدریجا ازبین میرفتند دربیمارستان های کشور دراواخرآن‌دوره حتی پارچه زخم بندی ومرکورکروم که ساده ترین لوازم بهداشتی است باشکال پیدامیشد و در برابر همه این مشکلات دولت وقت این راه را پیدا کرده بودکه به‌نقص قانون اساسی کشور بپردازد و برخلاف اصل ٤۸ قانون اساسی ازراه رفراندوم ساختگی باختیارات قانونی پادشاه مملکت‌لطمه بزند .

بطور خلاصه بجای اینکه در صدد اصلاح‌وضع‌خراب مملکت برآید به یاغیگری در مقابل قانون اساسی پردازد و خودش‌را مافوق هراصل و قانونی بشمارد هیچکدام از اصول آن قانون‌اساسی‌را که‌میبایست‌خودش‌مجری ومدافع آن باشد رعایت نکند .

بدین ترتیب شکست زمامداران وقت در تمام جبهه ها آنها را وادار کرد که روز بروز بیشتر بکمونیستها تسلیم شوند تا جائیکه بر خلاف قانون اساسی و شعائر ملی‌خواستند تنها سنگری را که حافظ استقلال و تمامیت ارضی این مملکت است یعنی ارتش‌ایران را که تحت‌فرماندهی من قرار داشت متزلزل کنند . تا آخرین سنگر مقاومت را هم تصرف کرد ،باشند خوب بخاطر دارم که‌قبل از اینکه بدین سنگر دست اندازی کنند و این موضوع بعدا با اسنادو مدارك کامل برای ما روشن شدنفوذ حزب کمونیست توده در ارتش ایران از شهریور ۱۳۲۰ که قوای بیگانه وارد مملکت ما شد تا سال ۱۳۳۱ به یکصدو ده نفر افسر منحصر بود اما از آنموقع که دست اندازی بدین سنگر کردند یعنی از۱۳۳۱ تا ۱۳۳۲ این تعداد به ٦٤۰ نفر رسید .

در اواخر مرداد ماه ۱۳۳۲ برای حفاظت اساس سلطنت ایران در اطراف باغ سعدآباد که منطقه‌وسیعی است فقط چهار ارابه جنگی ماموربود ولی آنها حتی این را هم نتوانستند به بینند و آن چهار ارابه جنگی را نیز احضار کردند در حالیکه ارابه های جنگی متعددی مامور حفاظت محیط محدود خانه مقر نخست‌وزیری‌در شهر بودند یعنی در واقع خواستند پادشاه مملکت واهل بیت او راتسلیم دشمنان بیرحم و بی شفقت بکنند تا ازاین راه هرآنچه باید بسر این مملکت و سرخود آنها بیاید بیاید .

البته شما ملت ایران جواب این بی‌

بقیه در صفحه نوزدهم

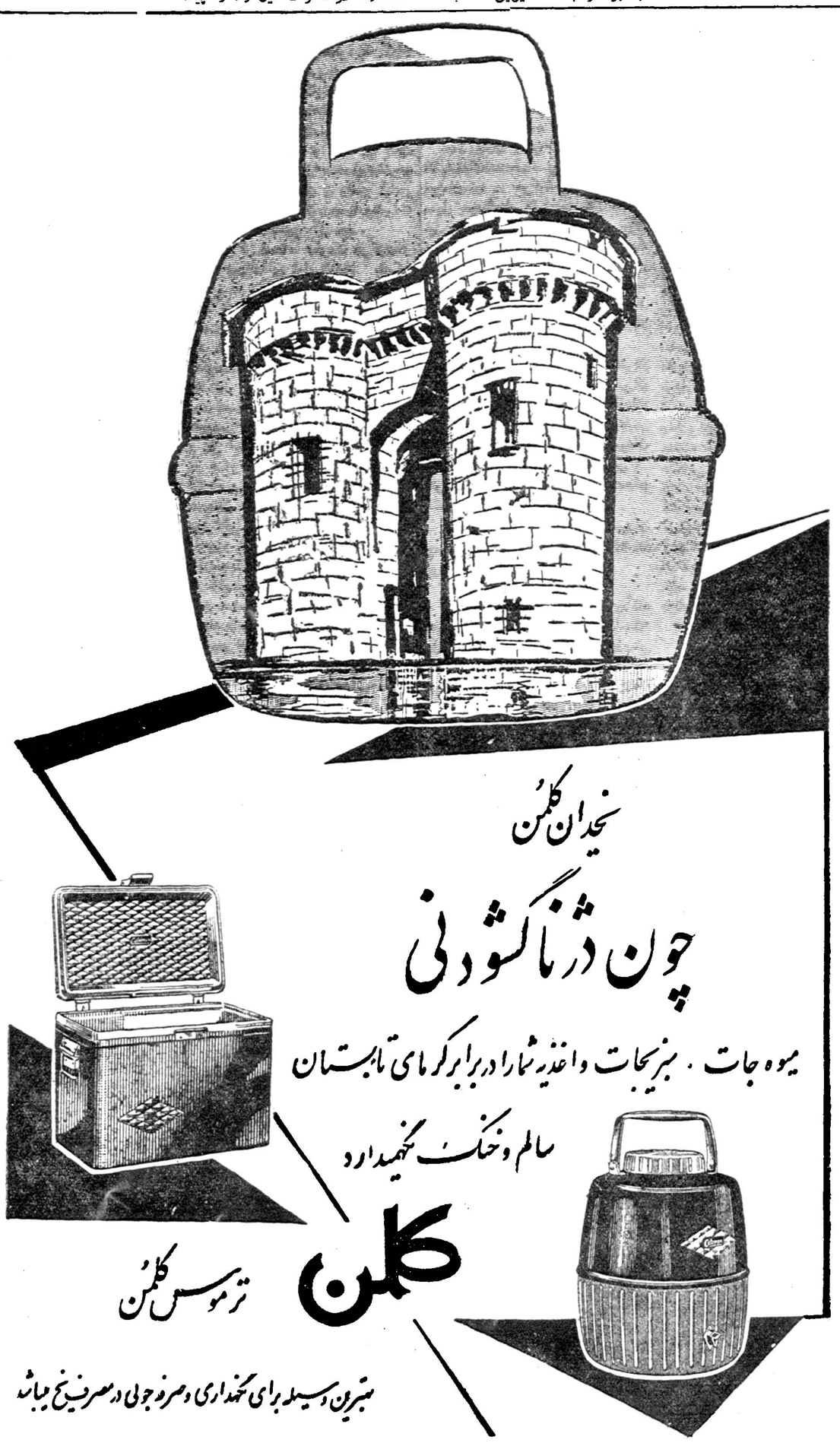

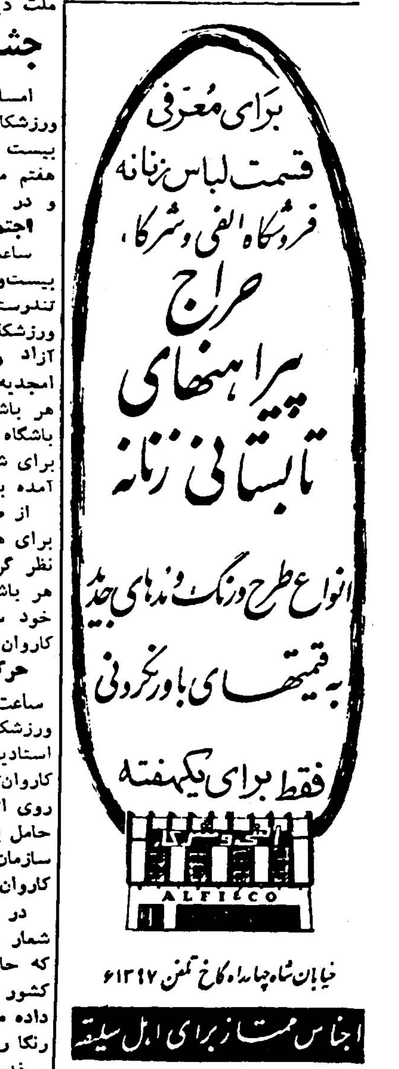

انتقاد
دکتر حسن صدر حاج‌سید جوادی

رقاصه عرب !

چندروز است که یکی‌از کاباره‌ها طی آگهی های متعددی اعلام می کند که خانم یا دوشیزه ....رقاصه عرب در آن کاباره برنامه اجرا مینماید واز خانواده های‌ارجمند ومشتریان‌علاقمند دعوت‌کرده که برای مشاهده‌این‌برنامه جالب‌که عبارت است از رقص شکم‌و ادا و اطوار دوشیزه محترم صحن همچون گلشن کاباره را بقدوم خود مزین فرمایند !

نمیدانم این آگهی بنظر مقامات دولتی هم رسیده است یا نه‌و آیا واقعا چنین رقاصه ای وجود دارد یا آنهم‌مانند همه چیز تقلبی است ! ولی‌تا آنجا که من اطلاع دارم چندی پیش یعنی در حدود دو ماه و نیم یا سه ماه قبل طبق دستور آقای نخست وزیرو تصمیم دولت ورود هنرپیشگان خارجی بایران ممنوع گردید و قرار شد بکار هنرپیشگان خارجی درکاباره های تهران‌پایان داده شود .

خبر مزبور در روزنامه ها بتفصیل درج شد و حتی موردتمجید عده‌زیادی از نویسندگان قرار گرفت ولی هنوز دو ماه و نیم از اتخاذ این تصمیم و ابلاغ این دستور نگذشته است که مجددا می‌خوانیم که فلان‌رقاصه‌خارجی درفلان‌کاباره برنامه‌اجرا می کند . کسانی هم‌که میروند و از نزدیك می بینند تعریف می کنند که هنرپیشه های خارجی هنوز وجود دارند .

من وارد این بحث نمی شوم که تصمیم دولت و دستور آقای نخست وزیر صحیح بوده است و یا غلط ؟ بحث برسر آنست که این دستورات و تصمیمات چرا اجرا نمی شود ؟

از دو حال خارج نیست یا در حقیقت رقاصه عربی وجود ندارد و مدیر کاباره یکی از همین رقاصه‌های خودمانی را که بحمدالله خیلی بهتر از عربها رقص شکم و غیره میفرمایند بنام رقاصه عرب معرفی نموده و یا واقعا چنین رقاصه ای وجود دارد یعنی از ممالك عربی بارمغان آورده‌شده تا با حرکات دلنشین و غنج‌ودلبهای نمکین وسائل انبساط خاطر تماشاگران حریص ایرانی را فراهم نمایند .

اگر چنین رقاصه ای وجود ندارد و ورود هنرپیشگان‌خارجی ممنوع‌شده است مدیران کاباره ها چرا و بچه علت آگهی های دروغ منتشرمیسازند وچرابرای جلب مشتری ایرانی‌را عرب و عرب‌را امریکائی معرفی می نمایندو رقاصه را که هرگز از دروازه‌تهران قدم بیرون ننهاده بعنوان عربی‌الاصل برروی صحنه می آورند ؟!

یا آنکه رقاصه تقلبی نیست و واقعا عرب است . در اینصورت پس داستان ممنوع شدن ورود هنرپیشگان خارجی چه بود ؟

عیب مهم کار های ما همین است که مدتها صحبت می کنیم ، تصمیم می گیریم‌و حتی چند روزی تصمیماتی را اجرا می کنیم و بعد متوقف‌می سازیم.گاه‌بدون نسنجیدن جوانب‌کار تصمیم میگیریم و بعد از اجرای آن عاجز میمانیم .

ما عقیده داریم تصمیماتی که گرفته می شود می باید اجرای آن متوقف نشود . مخصوصا اگر نسبت بصحت‌و درستی تصمیمات ودستورات صادره معتقد هستیم . در غیر این صورت مسائل از صورت جدی خارج خواهد شد ونظام اموردرهم‌ریخته‌می شود . مثلا کسانی که خوانده‌اند و شنیده‌اند که‌ورود هنرپیشگان خارجی ممنوع‌شده است وآقای نخست‌وزیر برای حفظ مصالح عمومی‌و اقتصادی مملکت چنین‌دستوراتی‌صادر کرده‌اند. وقتی‌یکماه بعد می بینند که فلان‌کاباره عکسهائی ازیك رقاصه خارجی‌منتشر می‌سازد ایمان‌واعتقادشان نسبت به اجرای قوانین سست می شود .

اگرواقعا تصمیمی صحیح نیست چه اشکال‌ی‌دارد که لغو شود و اگر صحیح است چرا باید مورد اجراقرار گیرد .

شاید اصولا همانطور که قبلااشاره شدرقاصه عربی‌وجود نداشته‌باشدو ورود هنرپیشگان خارجی کماکان‌مجاز نباشد وبشدت از آن جلوگیری‌گردد ولی‌بحث ما تنها برسر مسئله هنرپیشگان خارجی نیست بلکه یك بحث اصولی‌و کلی در همه مواردداست بدینمعنی که اولا باید قبل از اتخاذ تصمیم ووضع مقررات جوانب امر بادقت‌و امعان نظر مورد سنجش قرار گیردو بدون دقت تصمیم‌اتخاذنشود ومقرراراتی وضع نگردد . ثانیا وقتی تصمیمی اتخاذگردید و مقرراتی وضع شددراجرای آن باید نهایت سعی و کوشش‌کرد و مردم رابرعایت آن مقررات موظف ساخت‌تا نظام اجتماعی مختل نگردد و ایمان و اعتقاد مردم سست نشود .

کفتگوی هفته

توضیحات مدیر کل وصول تهران درباره چند سئوال

آقای فضل‌اله گرکانی مدیر کل وصول تهران ودارائی های حومه‌در خصوص شرح مندرج در ستون انتقاد مورخ هفتم مرداد ماه توضیح میدهد : مودی برای دوموردرادارای دوپرونده مالیاتی در دارائی منطقه ۸میباشد .

چون مشارالیه درتمام سنواتی‌که بدوکسب مزبور اشتغال داشته به دارائی اظهار نامه تسلیم ننموده ، مامورین بازدید عمومی درسال۴۳ بمحل مراجعه نموده و درآمدی‌را بابت هریك از دوشغل مزبور طبق مقررات از روی قرائن مالیاتی‌تعیین‌و گزارش داده‌اند وچون چندسال است‌که درتهران ممیزی عمومی بعمل نیامده اداره کل وصول‌تهران مطابق معمول از روی سوابق امر اقدام بمطالبه مالیات مینماید واین روشی است که‌فعلا احتراز ناپذیر است مگر اینکه مودیان بوظائف قانونی خود عمل نموده و در موقع ترك کسب مراتب را اطلاع دهندتا بوسیله بازرسان ذیربط نسبت به اظهاراتشان رسیدگی ودرصورت صحت پرونده مختوم گرددبنابراین چون مودی بهیچیك از موازین قانونی عمل نکرده است روی‌اصل استصحاب برای ایشان پیش‌آگهی صادر شده است .

متصدیان‌مسئول اظهارمیدارند که‌هر باربرای این‌شخص ورقه‌ای‌فرستاده یادربارهمالیات بااو مذاکره کرده‌اند پرداخت‌مالیات‌رابدفع‌الوقت گذرانده است این قبیل مودیان بایدتوجه داشته‌باشند که دستگاه‌وصول‌مالیات درصورت استنکاف مودی مالیات قطعی‌شده را از طریق‌عملیات اجرائی وحتی بازداشت شخص بدهکار وصول می‌نماید و اگر هم مطالبه بیجا و بی‌مورد است به حرف معقول مودی گوش فرادادە و نمی گذارد فلان مامور احیانا حیثیت‌و آسایش‌مودی رادستخوش گزارش های خلاف واقع خود نماید کما اینکه در همین مورد نیز قبلابوسیله اداره کل اطلاعات و ممیزی وزارت دارائی اقدام لازم معمول و تاریخ دقیق تبدیل نوشت‌افزار فروشی بمعاملات ملکی که مودی مدعی ترك کسب آن میباشد بعمل‌آمده است .

قطع مزایا

کارمندان غیربومی ادارات دولتی اصفهان در خصوص قطع مزایای خارج از مرکز مینویسند ، باآنکه وزارت دارائی طی بخشنامه‌ای وعده داده است که تصویبنامه اخیر تحت رسیدگی است وتاحصول نتیجه کارمندان غیربومی از مکاتبه‌نسبت ببرقراری مجدد اشتغال خارج از مرکز خودداری نمایند متاسفانه تاکنون نسبت به‌پرداخت این وجه که‌بمصرف کرایه مسکن کارمندان غیربومی میرسید اقدامی نشده و تقاضا میشود در اینخصوص تصمیم عاجلی اتخاذ گردد.

پرداخت شهریه

آقای سید جمال الدین ذوالعلمین کارمند دارائی شیراز مینویسد با داشتن ۱۲ نفر عائله سه فرزندم محصل دبیرستان‌شاپورو ثریا هستند با آنکه ۳۶۵ تومان حقوق پایه ۸ اداریم کفاف معاش این عائله سنگین رانمیدهد نمیدانم چگونه از عهده پرداخت شهریه فرزندان محصلم - برآیم تقاضامیکنم اقلا نسبت بشهریه فرزندان مستخدمین‌کم در آمد ارفاقی قائل شوند .

چشم پزشك

از اراك مینویسند بیماری چشم مخصوصا دراین فصل گرمای تابستان اهالی این شهر وحومه رابه نابینائی تهدید میکند و شش ماه است چشم‌پزشك از این شهرستان منتقل شده وتاکنون اقدامی برای اعزام جانشین وی بعمل نیامده ، تقاضا میشود وزارت بهداری و بهداری شهرستان اراك نسبت‌باین امرحیاتی توجه بیشتری مبذول و یا اعزام چشم‌پزشك حاذق اهالی را از این بیماری مهلك رهائی بخشند .

تلگراف شهریه

آقای‌حاج حسن معدنکن تلگراف میکند در قریه مسکول و چورك‌ساو ساوجبلاغ کرج‌ملکی‌را در تصرف‌دارم که همه ساله غیر از صیفی در حدود سیصد خروار گندم برداشت محصولم بود دو سال است یکی از مالکین هم جوار آب زراعتی مراقطع کرده رعایایم را متواری و خساراتی وارد میسازد تقاضا دارم بشکایاتی که در این مورد نموده‌ام رسیدگی ضمن تحقیق محلی خسارات وارد را جبران ووسائل تامین کشت وزرع رعایا را فراهم سازند .

حسام‌الدین خطیبی - وحید ابری:

برای تعیین گروه کارمندان، سابقه‌خدمت آنان‌رابا ملاك عمل قرار داد

کرسی آزاد

نظریه آقای خطیبی

در ماده ۶۳ قانون جدید استخدام کشوری تعیین گروه کارمندان فعلی شغلی است که‌فعلا کارمند شاغل آن است . باید متذکر شود در حال حاضر چه بسیار کارمندان دوزمزد وبا سابقه و بی اطلاعی وجود دارند که براثر تشبث و پارتی بازی ریاست اداره یا معاونت آن را احراز نموده‌و در هوش عده کثیری از کارمندان باسابقه و پایه۹ که متاسفانه ازتوسل به این وآن عاجزند فعلا اندیکاتور نویسی می باشند بدیهی است باانجام و عملی شدن این قانون در گروه پائین قرار می گیرند و ترقی معکوس میکنند در حالیکه آن یکی که فعلا باعنوان رونز مزدی رئیس یا معاون است در گروه بالاتری قرار خواهد گرفت و روشن است که این ماده تاچه حد بزیان عده ای ازمستخدمین تمام خواهد شد باید یاد آورشد که در تعیین گروه فقط سابقه خدمت ومیزان تحصیلات و صحت عمل و پاکی پرونده را ملاك عمل قراردهند، نه شغل فعلی را

نظریه آقای ابری

احتراما بعرض میرساند که ماده ۶۳ قانون حتما بایستی تغییر داده شود و سوابق اشخاصی که سالها زحمت کشیده و مثلا از ریاست‌دائره بمعاونت واز معاونت به ریاست‌اداره ارتقاء یافته و پس از سالهای متوالی در شغل ریاست انجام وظیفه کرده و بعدا بدون هیچگونه دلیلی این شخص را مثلا بسمت بازرس فنی- مشاور - مشاور عالی و نظایر آن منصوب کرده‌اند - اینکه عرض شد که بدون هیچگونه دلیلی برای‌اینست که از همان سه سال پیش وقتی که معلوم شد که قانون استخدامی‌تدوین و در شرف تکمیل است‌عده بدون جهت معاون - رئیس اداره - مدیر کل شدند ومخصوصا از دو هفته باینطرف که این قانون عملی شده این تغییرات بیشتر خواهد شد وسوگلی هاکه نه سوابق و نه تحصیلات اجازه گرفتن ۲۵۰۰ تومان حقوق رامیدهند روی این اصل پست های ریاست اداره کل یا مدیر کل خواهند کرد - خوب حلالشان باشد و سابقه‌خدمت و تحصیلات اشخاصی که از شغل ریاست اداره بسمت‌مشاور یابازرسی فنی منتقل شده اند باید محفوظ بماند و ضمنا برای مشاغل بازرس فنی - مشاور - مشاور عالی -مشاور مخصوص وزیر نیزنظیر سایر مشاغل گروه هائی تعیین گردد . متمنی است در صورتیکه نظریه فوق الذکر صحیح باشد آنرا باطلاع متصدیان مسئول برسانند .

VITA
ویتا
استفناج آماده

کاربزرگ انگلیسی قدم بقدم
مجله آموزش زبان
English Step by Step

که تحت نظر هیئت تحریریه‌ای مرکب‌از اساتیدایرانی انگلیسی وامریکائی نوشته‌میشود همه‌هفته روزهای سه‌شنبه درتهران وشهرستانها منتشر می‌گردد و از طریق‌گرامر- مطالب فکاهی - نکته های جلب توجه - عجایب شنیدنی - مکالمات عامیانه وروزمره، زبان انگلیسی رابطورکامل بشما می‌آموزد.

تعلیم تندنویسی زبان‌انگلیسی وتست‌های کنکوردانشکده‌ها ، قسمت‌های دیگری‌از مطالب این‌مجله است‌که ازشماره اول دراختیار شما قرار میگیرد.

این مجله برای‌آموزش زبان انگلیسی بکلیه داوطلبان (مبتدی- متوسط‌وعالی) نوشته شده وکلیه طبقات علاقمند بتحصیل‌زبان‌انگلیسی میتوانند ازآن استفاده‌کنند.

اولین شماره این‌مجله روز سه‌شنبه۳۱ مرداد ماه منتشر و در تهران وکلیه شهرستانها توسط روزنامه‌فروشها در اختیار شما قرار خواهدگرفت .

مجله انگلیسی قدم بقدم

آموزشگاه بهیاری

انجمن ملی ایرانی حمایت کودکان عده‌ای دوشیزه داوطلب برای سال تحصیلی جاری باشرایط زیر میپذیرد.
۱ـسن کمتر از ۱۶ وزائدبر ۲۵ نباشد.
۲ـصحت کامل جسمانی ودارابودن استعداد .
۳ـداشتن گواهینامه ۳ ساله متوسطه .
۴ـگواهی حسن اخلاق از آموزشگاهی که‌در آن مشغول تحصیل بوده‌اند .
۵ـ امتحان ورودی درساعت ۸ صبح روز سه‌شنبه ۴۰ر۶ر۲۱ درمحل آموزشگاه انجام میشود.
۶ـآموزشگاه شبانه روزی بوده و کلیه هزینه مربوط از قبیل منزل ـخوراك - تحصیل وپول جیب را عهده‌دارخواهد بود.
۷ـعده لازم ازبین داوطلبین بطور مسابقه انتخاب وپس از امضاء تعهد لازم به آموزشگاه پذیرفته خواهدشد.
واجدین شرایط میتوانند بادردست داشتن مدارك لازم بانضمام دوبرك رونوشت مصدق شناسنامه و چهار قطعه عکس همه روزه تا روز ۴۰ر۶ر۲۰ از صبح تاظهر برای ثبت نام بدفتر آموزشگاه واقع درخیابان پهلوی روبروی پمپ بنزین کوچه غفاری مراجعه نمایند.
مدیر عامل - دکتردفتری
آـ۱۶۷۳۰ ۱ـ۵

مسابقه نمایشنامه نویسی

بمنظور تشویق نویسندگان و ترویج شیوه صحیح درام‌نویسی در ادبیات فارسی مسابقه نمایشنامه نویسی سال ۱۳۴۰ را با شرایط زیر اعلام میکنیم .

۱ـ نمایشنامه ازنظرفن درام‌نویسی صحیح باشد.
۲ـ موضوع و داستان نمایشنامه مربوط به زندگی مردم ایران باشدویا نکته و مضمونی فلسفی واجتماعی را شامل گردد .منابع و ماخذ مورد استفاده در مقدمه توضیح‌داده‌شود.
۳ـ اجرای نمایشنامه کمتر از یك ساعت و چهل و پنج دقیقه‌وقت نگیرد ودر حدود یك نمایشنامه سه‌پرده‌ای باشد.
۴ـ نمایشنامه بچاپ نرسیده و بنمایش درنیامده باشد . همچنین برای مسابقه دیگری فرستاده نشده باشد.
۵ـ املای نوشته صحیح و عبارات بطور کامل نوشته شده باشد.
۶ـ قلم خوردگی وبی انضباطی در شیوه تحریر مطلقا موجود نباشد .
۷ـ یك‌نسخه اصل ودو رونوشت (ماشین شده) همراه تقاضای شرکت در مسابقه به اداره هنرهای دراماتیك تسلیم شود.
۸ـ به‌نمایشنامه هائی که‌ازهر لحاظ‌واجد شرایط باشد جایزه اول‌یادوم ویاسوم تعلق خواهد گرفت.
۹ـ ارزش نمایشنامه در حدود هر یك از سه جایزه تعیین‌خواهد شد . (اگر نمایشنامه های تسلیم شده‌همه ضعیف بودو مثلا فقط یك نمایشنامه استحقاق گرفتن جایزه سوم را داشت به‌آن نمایشنامه جایزه سوم تعلق خواهد گرفت و مسابقه ، برنده جوائز اول و دوم نخواهد داشت .)
۱۰ـ امتیازات مربوط به نمایشنامه بنام مصنف در اداره هنر های دراماتیك ثبت‌و محفوظ خواهد بود.
۱۱ـ اداره هنرهای دراماتیك با اعطای جوائز در نمایش و چاپ وانتشار نمایشنامه های برنده برای مدت پنج سال مختار و صاحب امتیاز خواهد بود.
۱۲ـ نمایشنامه های برنده اگر از طرف گروه وابسته باین‌اداره ویاتماشاخانه‌ای بنمایش درآمد و آن نمایش جنبه انتفاعی داشت علاوه برجایزه‌ای که به نمایشنامه تعلق گرفته است نویسنده از عوایدحاصله بمیزان صدی‌پنج سهم خواهد داشت.
۱۳ـ نمایشنامه‌هائی که جایزه به آنها تعلق نمیگیرد در صورت درخواست بصاحبانش مسترد خواهد شد . ولی یك نسخه آن درپرونده مربوط به‌مسابقه نمایشنامه نویسی این اداره محفوظ خواهد بود تا در مورد لزوم ،باموافقت نظر نویسنده مورد استفاده قرار گیرد.
۱۴ـ مدت تسلیم نمایشنامه و شرکت در این مسابقه تاپایان دیماه ۱۳۴۰ خواهد بود .

جوائز مسابقه
جایزه اول ۲۵۰۰۰ ریال
جایزه دوم ۱۵۰۰۰ ریال
جایزه سوم ۱۰۰۰۰ریال

۱ـ۴ آـ ۱۷۲۶۸

از زنجان

نظر به وظیفه وجدانی از اقدامات جناب سرکار سرگرد شایسته پور فرماندهی جدید گروهان ژاندارمری زنجان که بدون کوچکترین نظر در موضوع دستگیری قاتل و مهاجمین‌از رعایای دوتپه که بقریه و رعایای دهشیر شده‌بود صمیمانه تقدیر و سپاسگزاری نموده و انتصاب اینمرد لایق‌و صدیق را به جناب سرکار سرهنك خسروانی تبریك عرض نموده واقدامات ایشان در استقرار نظم حیات تازه بروح امیدواری اهالی این حوزه بخشیده است .

الحاج محمود فاتحی
آـ۱۷۳۷۲

هنرستان هنرهای زیبای پسران

درشته های نقاشی ، مجسمه‌سازی وهنرهای تزئینی (مینیاتور، تذهیب تشه قالی و کاشی)هنرجو می‌پذیرد.

دارندگان مدرك قبولی دوره اول متوسطه‌برای ثبت‌نام از ساعت ۸ تا۱۱ صبح هردوشنبه بمحل هنرستان واقع در پیچ‌شمیران . خیابان تنکابن مراجعه نمایند.

اداره آموزش و هنرهای ملی هنرهای زیبای کشور

آـ۱۵۰۳۲ ۱ـ۱۰

آگهی مزایده فروش کارخانه‌روغن نباتی

کارخانه روغن‌نباتی متعلق بشرکت کارخانجات فارس‌نور ورشکسته واقع در کیلومتر ۱۴ جاده مخصوص کرج مشتمل براموال و ماشین آلات زیر یکجا از طریق مزایده کتبی و عنداللزوم در جلسه ذیل الذکر با مزایده حضوری بفروش میرسد .

الف - ششدانگ یك قطعه زمین بمساحت ده‌هزار متر مربع با کلیه ساختمانهای مستحدثه در آن بپلاك شماره ۵۴ فرعی از سنك دوکن (ب) ماشین آلات منصوب درمحل‌مذکور و اشیاء منضمه بدان بشرح زیر .

۱ـ ماشین آلات تصفیه متشکل از چندین‌دستگاه تانك و پمپ و مخزن و فیلتر و موتور کمپرسور وپرکن و دستگاههای پاك کن و ذخیره‌و تهیه کاتالیزر باکلیه وسائل مکمل‌آنها ۲ـپمپ ها عبارت از هفت دستگاه پمپ باکلیه متعلقات ۳ـمرکز نیرو شامل پانصد کیلووات نیرو با سه دستگاه موتور ژنراتور و تابلوی تقسیم رزروارهای گازول و پمپهای تغذیه و پمپ غوطه‌ور چاه عمیق بعمق صد متر ۴ـ دستگاه قوطی سازی با تمام‌وسائل ۵ـ تانکهای مخازن سوخت و مواد اولیه ۶ـ قسمت تهیه هیدروژن با کلیه دستگاهها و لوازم ۷ـ قسمت اکسیژن باوسائل مربوطه ۸ـ لوازم آزمایشگاه شامل قفسه های منصوب و وسائل‌ضروری موجود ۹ـ تعمیر خانه بالوازم مربوطه ۱۰ - وسائل ارتباطی نیرو حرارت به نسبت ۵٪ برابر (تذکرات) ۱ـ وقت مزایده ساعت ۹ صبح روز شنبه اول مهرماه ۱۳۴۰ و محل آن اداره‌تصفیه امور ورشکستگی تهران واقع در کاخ دادگستری است ۲ـ صورت ریز اموال که مشتمل بر جزئیات ووسائل منضمه بهر قسمت میباشد در اداره‌تصفیه تهران موجود است و طالبین میتوانند قبل ازجلسه مزایده همه روزه در ساعات اداری مراجعه وملاحظه نمایند . ۳ـ کلیه پیشنهادات کتبی باید در پاکت‌سربسته منتها تا آخر وقت اداری روز پنجشنبه سی‌ام شهریور ماه ۱۳۴۰ بدبیرخانه اداره کل‌تصفیه تسلیم گردد ۴ـ پیشنهاددهندگان باید قبلا مبلغ یك میلیون و چهارصد و بیست و هفت هزار و هشتصدو هشتاد و شش ریال نقدا در صندوق اداره کل تصفیه تودیع نموده و قبض رسید آنرا ضمیمه پیشنهاد خود نمایند و گرنه به پیشنهاد آنان ترتیب اثر داده نخواهد شد ۵ـ مزایده از مبلغ بیست و هشت میلیون و پانصد و پنجاه و هفت هزارو هفتصد و پنجریال شروع میشود ۶ـ کلیه بهاء اموال بایدقبل از تسلیم اموال تادیه گردد ۷ـ چنانچه برنده مزایده از اجرای تشریفات بعدی معامله و یا ازتادیه کلیه بها قبل از تسلیم اموال خودداری نماید اداره تصفیه حق خواهد داشت که علاوه بر ضبط مبلغ یك میلیون و چهارصدو بیست و هفت هزار و هشتصد و هشتاد و شش ریال ودیعه خسارات وکسر قیمت احتمالی حاصله در مزایده های بعدی راهم از نامبرده مطالبه و وصول کند ۸ـ مالیات بر معاملات و هزینه‌تنظیم‌اسنادردفتر اسنادرسمی وعوارض ضروری بعهده خریدار است ۹ـ پیشنهاد دهندگان میتوانند در جلسه مزایده‌حضور یابند و عنداللزوم پیشنهادات حضوری نیز بدهند ۱۰ - اداره تصفیه در رد و قبول پیشنهادات آزاد است ۱۱ - چنانچه اشخاص حقوقی مانند شرکتها بخواهند در مزایده شرکت کنند باید دلیل‌رسمیت خودرا ضمیمه پیشنهاد نموده و نماینده تام‌الاختیارخویش را نیز برای حضور احتمالی در جلسه قبلا معرفی نمایند .

رئیس اداره تصفیه‌تهران - احمدی
آـ۱۲۹۳۳

درکف فراوان شامپو گلمو
هزاران زیبائی ولطافت نهفته است

شامپو گلمو موها را تمیزو درخشان میکند. زرده تخم مرغ ، کلسترین‌پیستین ولسیتین وسایر مواد مقوی که در گلمو بکار رفته رشد موی شما را بیشتر وآنرا لطیف وخوشبو میسازد .

شامپو گلمو حاوی زرده تخم مرغ تازه
مطمئن‌ترین وسیله شستشوی موی سر
ثمره تخصص وتجربه‌شصت وچهارساله کمپانی معظم شوارتسکف آلمان

برای رفع مشکلات خود راجع بموی سر باصندوق‌پستی شماره۲۰۴۴ تهران‌مکاتبه فرمائید شوارتسکف آلمان بشما پاسخ‌خواهد داد
آـ۱۷۴۵۶

اعتماد ببازار بر میگردد...

قسمت بزرگی از نقدینگی پولی بازار بعلت نقصان فعالیت صرافان تشدید شد

وضع بهره در بازار وضع امید بخشی پیدا کرد، اولین قدم مثبت بانك در راه افزایش اعتبارات تجار موجب شد قدمهای تندتری از طرف رقبای بانك در بازار برداشته شود این رقبا برخلاف آنچه تصور میرود بانك های خصوصی نیستند زیرا آنها برای چنین اقدامی منع قانونی دارند

این رقباکه از بانك های خصوصی هم خصوصی‌ترند صرافان میباشند که در جمع، قدرت قابل ملاحظه‌ای برای سرنوشت نرخ بهره در بازار دارند.

صرافان از مدتها قبل دست از قرض دادن برداشتند و باصطلاح معروف بصورت «بخورو نمیر» پیش میرفتند قرض ها وخرید سفته هارا محدود بچند تاجر معتبر که بقوام و دوام کارشان معتقد ومطمئن‌بودند کرده بودند. فشار مهم بعد از محدودیت بانکها از طرف صرافان ببازار وارد آمد و در حقیقت بازار از وقتی که صرافان دست بمحدودیت زدند دچار خفقان پولی شد.

بانکها ازشهریور ۱۳۳۹ به دستور بانك مرکزی اعتبارات خودرا محدود کردند اماببازار ازهمان‌وقت دچار این مضیقه نشد بهمین علت بازار پائیز پارسال از این مخمصه نجات پیدا کرد اما بعد که بانك ملی اعتبار قسمتی از صرافان را قطع کرد و اعتبار دیگران و خرید سفته و مسائل نظیر آن‌از طرف بانك ها مواجه با اشکال شد صرافان هم دست از قرض دادن و سفته خریدن کشیدند و آنچه که قرض میدادند و میخریدند هم بانرخ بسیار بالابود از این موقع بودکه بازار احساس کم پولی شدید کرد این وضع حداقل ۸ ماه است که به‌بازارمسلط شده‌است.

اقدام چندروز اخیر صرافان هنوز قدم اول است علت آنهم اینست‌که اصولا بازار قادر نیست یکباره از مشکلات موجود نجات‌پیدا کندهنوز مخاطرات زیادی برای عده‌ای از تجار وجود دارد که شاید رونق پائیزی‌وتسهیلات دولت این‌مخاطرات را رفع کند ولی همه‌آنها رانمیتواند از میان بردارد اهمیت اقدام‌صرافان و پائین آمدن نرخ بهره در این است که اعتماد دوباره ببازار بر خواهد گشت در آنصورت معاملات قوام واستحکام بیشتری پیدا خواهد کرد و یکی از عوامل موثرتزلزل فعلی بازار از بین خواهد رفت.

شرکتها

* شرکت خیزران با مسئولیت محدود برای تجارت وساختن‌مبل از چوب خیزران و صادرات و واردات باسرمایه یك میلیون و پانصد هزار ریال بمدیریت آقایان آندرانیك آبکارو ژوزف آبکاریان و محمد آسوده تاسیس شد.

* شرکت سهامی «تسلا» منحل شد و آقای مرتضی مساجی بسمت مدیر تصفیه آن تعیین گردید.

*سرمایه شرکت‌سهامی‌لابراتوار دون باکستر درایران که پانزده میلیون ریال بوده به هیجده میلیون ریال افزایش یافت.

فعالیت صادرکنندگان پنبه قطع شد

* صادر کنندگان سفارش برای پنبه ایران را قبول نمیکنند
* دولت باید تکلیف سازمان پنبه را زودروشن کند
* ایجاد انبار های رسمی اولین‌قدم تاسیس بورس خواهد بود

همانطوریکه درشماره قبل اطلاع دادیم سه طرح برای دخالت دولت در خرید پنبه و کمك به کارخانه های نساجی داخلی وجود دارد که هر سه آنها فقط در مرحله مطالعه و اظهار نظر است و هنوز معلوم نیست کدام یك از آنها مورد تائید و تصویب قرار خواهند گرفت کمیسیون دعوت شده از طرف وزیر دارائی از میان اشخاص ذی صلاحیت انتخاب شده است‌وشخص وزیر دارائی قبل از وزارت در مقام مدیریت عامل بانك اعتبارات با بازرگانان و اطاق بازرگانی تماس نزدیك و همکاری فراوانی داشت بهمین‌علت‌اطاق بازرگانی‌ونمایندگان آنهابا امیدواری زیادی که‌به نتایج اقدامات وزیر دارائی دارند در دعوت ایشان شرکت کردند.

امروز یکی از بازرگانان که فعالیت تجاری او خرید و فروش پنبه در داخل کشور است در زمینه سه طرح ذکر شده بخبرنگار ما گفت:

من از آنجائی که ازمالکین و زارعین پنبه میخرم و آنرا به صادر-کنندگان وکارخانه داران میفروشم در حقیقت این صلاحیت را دارم که بدون جانب داری خاصی اظهار نظر کنم شاید سازمان پنبه کاری‌شبیه بیك قسمت از کار ما یعنی معامله با کارخانه داران داشته باشدمعهذا ما از نقطه نظر مصلحت کشور با تاسیس آن موافقیم.

یکی از علل بزرك موافقت ما اینست که اقلا انبار های رسمی در این کشور بوجود بیایند اگر قرار باشد ما روزی بورس داشته باشیم که خواه ناخواه دیر یا زود خواهیم داشت اول باید مقدمات آن راکه همین وجود انبار های رسمی باشد فراهم کنیم‌تا قدم های‌بعدی‌برداشته شود.

روی این نظر با ایجاد سازمان پنبه موافقیم اما نگرانی اصلی که هنوز کاملا ظاهر نشده و بصورت درگوشی در محافل‌مربوطه شنیده میشود اینست که مبادا صادرات پنبه از بین برود یا دچار نقص و اشکال شود زیرا آنچه که‌موجب بوجود آمدن سازمان‌شد در حقیقت کمك‌بکارخانه ها است تا احتیاجات خود را ارزان تر و بموقع تهیه کنند نه اینکه روش و جهتی پیدا شود که بکار صادرات لطمه زند و این اشکال هم اکنون بوجود آمده‌ولی نباید کسی را مقصر دانست زیرا هنوز طرح مربوط معلوم نشده‌است آنچه که در حال حاضر لازم است فوریت در اتخاذ تصمیم و تعیین طرح تنخواه گردان کارخانه هاست اگر دولت میگوید که من آنرا بدست شما نمیدهم و باید سیستمی بوجود آورم که آنرا کنترل کنم تا اینجا حرفی نیست اما کارنباید بشکلی بوجود آید که فردا صادر-کنندگان فریادشان بلند شود، گرچه هنوز هیچ اقدامی نشده اما باید پیش بینی و پیش گیری کرد تاصادر کنندگان سفارشی از خارج را که اکنون شروع شده است قبول کنند عدم قبول سفارش در خارج اولین آثار ترس صادر-کنندگان است ولی اقدام فوری دولت میتواند این ترس را از بین ببرد.

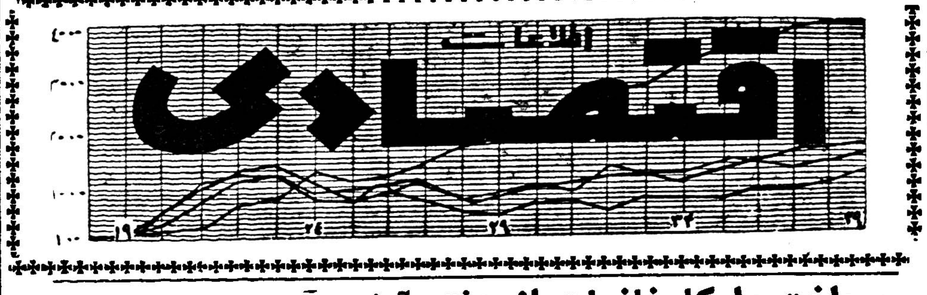

پرداخت وام کارخانجات از هفته آینده شروع میشود

برای تکمیل ساختمان ده در صد و برای سرمایه در گردش پانزده درصد وام داده میشود

امروز از صندوق ضمانت صنعتی کسب اطلاع شد که از هفته آینده پرداخت وام صنعتی‌صندوق ازطریق چهار بانك عامل آغاز خواهد شد.

تیمسار سرلشگر مظهری مدیر عامل صندوق مزبور در ین باره به خبرنگار ما گفت صندوق ضمانت صنعتی در حال حاضر برای توسعه و بالا رفتن سطح صنایع کوچك کشور اقدام میکند.

ما به کارخانجات کنونی وامی پرداخت نمیکنیم ولی برای ایجادو تاسیس کارخانه های جدید و یا توسعه و نوکردن کارخانه هاکمك خواهیم کرد.

صندوق ضمانت صنعتی برای تکمیل ساختمان کارخانجات قاده در صد وپانزده‌در صد برای‌سرمایه در گردش که عبارت از تهیه‌مواد خام و حقوق و پرسنل باشدپرداخت میکند و بقیه را برای خریدماشین آلات کارخانه ها میپردازد.

رسیدگی به تقاضا ها با نوبت صورت میگیرد و پس از موافقت پرداخت وام به متقاضی چك آن از طرف‌صندوق ضمانت صنعتی صادر میشود و دراختیار بانك مربوطه قرار میگیرد.

تاکنون بیش از یك هزار تقاضا برای دریافت وام به بانك‌های عامل تسلیم شده‌است.

وام و کمك‌های بلاعوض خارجی

درچند سال اخیر قسمی از هزینه های عمرانی ایران از محل کمك های خارجی تامین شده‌است. بین سالهای ۳۸-۱۳۳۴ ایران سالیانه بطور خالص معادل ۳ر۳ میلیارد ریال ازوامهای رسمی خارجی استفاده‌نمود ولی درسالهای ۳۷ و ۳۸ میزان‌خالص وام دریافتی از خارج برقم خیلی کمی تقلیل یافت. در ظرف این مدت ایران همچنین مبالغ معتنابهی کمك بلاعوض دریافت نمود که حدمتوسط سالیانه آن ۲ر۱ میلیارد ریال بود. ولی سطح‌این نوع کمك ها نیز بسرعت روبکاهش رفت. بدین ترتیب طی سالهای ۱۳۳۴ تا ۱۳۳۸ ایران بطورخالص سالیانه در حدود ۴ر۵ میلیارد ریال بصورت وام و کمك‌های بلاعوض دریافت نمود.

ذخیره ارزی کشور - منبع مالی دیگر هزینه‌های عمرانی کشور در دوره برنامه دوم ذخیره ارزی کشور بوده‌است. طی سالهای ۳۸-۱۳۴۰ در حدود ۴ر۲ میلیارد ریال از این ذخیره مصرف گردید درهمین‌دوره ایران جمعا معادل ۴ر۲۹ میلیاردریال از وام و کمك‌های خارجی وذخیره ارزی استفاده نمود.

۳۰۴۵۹۱
تلفن مستقیم سرویس اقتصادی

متخصص ژئوفیزیك ژاپنی در وزارت صنایع ومعادن

آقای دکتر «کنه کو» متخصص ژئو فیزیك و رئیس قسمت‌ژئوفیزیك سازمان زمین شناسی ژاپن بایران وارد و در وزارت صنایع و معادن مشغول بکار شد.

آقای دکتر کنه کو از طرف سازمان ملل متحد ماموریت دارد سه ماه در ایران توقف نموده ودر این مدت در آزمایشگاه‌مواد رادیو اکتیو وزارت صنایع و معادن، مهندسین‌وزارتخانه را بامورمربوطه آشنا نمایند.

مزایده و مناقصه

* شرکت سهامی کارخانجات‌قند ایران خرید هشت قلم برس سیمی تا ۸ر۷ر۱۳۴۰

* شرکت سهامی کارخانجات قند ایران خریدهشت دستگاه‌گرم کننده آب تا ۴ر۷ر۱۳۴۰

ورود و خروج کشتیها

*کشتی «سواپریز» انگلیسی روز ۲۵ مرداد پس از تخلیه کالای خود از بندر شاهپور خارج شد.

*کشتی های «لادر کرك» هلندی روز ۲۴ مرداد - «فونیکس» دانمارکی روز ۲۴ مرداد - «وایك وایکیل» هلندی روز ۲۵ مرداد به بندر خرمشهر وارد شدند.

هنرستان آزاد موسیقی

وابسته بهنرهای زیبای کشور

درکلاسهای تار و پیانو وضرب که تحت نظر آقایان حاج‌علی اکبر شهنازی وجواد معروفی وحسین تهرانی است هنرجومی‌پذیرد دفتر هنرستان از عصرروز اول شهریور برای ثبت‌نام داوطلبان علاقمند مفتوح است. تلفن ۳۰۵۵۴۰:

۱-۲ آ-۱۷۲۱۲

مظنه منسوجات شرکت سهامی جهان چیت

چیت جهان	۱۸ر۵۰ ریال الی	۲۱ ریال	
چلوار ۱۴۰ جهان		۳۱ ریال	
دنبیت جهان		۳۸ ریال	
کودری جهان	۳۱ ریال الی	۳۸ ریال	
فاستونی ریون		۱۱۰ ریال	
شالی اعلا		۶۰ ریال	

در چهار سال

-۲-

۲۵ درصد تولید ملی ایران افزایش یافت

چنانچه بمیزان رشد از جهت میزان سرمایه گذاری نظر شود ملاحظه میگردد که میزان سرمایه-گذاری ثابت طی سال های ۳۸ - ۱۳۳۴ بطور متوسط ۸ر۱۵ در صد تولید ملی کشور بوده است واین میزان جهت تامین رشد اقتصادی سالیانه از چهار تا پنج در صدکافی بنظر میرسد. نسبت مذکورمربوط به رشد اقتصاد کشور در کلیه قسمتها بجز بخش صنعت نفت می باشد. درآمد ایران از محل نفت از ۸ر۶ میلیارد ریال درسال ۱۳۳۴ بحدود ۷ر۱۹ میلیارد ریال در سال ۱۳۳۸ رسید.

این افزایش درآمد موجب آن گردید که در حدود هفت در صد و یا سالیانه ۷ر۱ در صد بتولیدملی اضافه شود. براساس این‌محاسبات میتوان با اطمینان گفت که‌میزان رشد سالیانه اقتصاد ایران درسال های اخیر در حدود ۶ در صد یا قدری بیشتر بوده است. بنا براین جمعا در عرض چهار سال مزبور ۲۵ در صد بتولید ملی ایران‌افزوده شده است. این افزایش تولید ملی یکی از مهمترین منابع افزایش پس انداز داخلی است.

تغییرات حاصل‌درتوزیع درآمد:

چون علی‌الاصول نسبت پس‌انداز نزد طبقات پر درآمد باید بیش از طبقات کم درآمد باشد تغییرتوزیع در آمدبنفع طبقات پر درآمدموجب افزایش پس انداز داخلی میگردد.

هزینه زندگی در عرض پنجسال ۴۰ در صد ترقی نموده و نمودار بهای عمده فروشی غلات تقریبا ۸۰ در صد ترقی کرده است.

درهمین دوره قیمت عمده فروشی فلزات بمیزان ۵ درصد تنزل کردو قیمت مصالح ساختمانی کمتر از ۲۰ درصد افزایش یافت. این‌امر نشانه‌آنست که افزایش قیمت کالا های سرمایه‌ای نسبت به افزایش بهای کالاهای‌مصرفی‌سرعت کمتری داشته تغییر مزبور در تناسب‌قیمت هاخود بخود موجب تغییردر توزیع درآمد بنفع طبقات پردرآمد یعنی کسانیکه پس‌اندازمیکنند گردید زیرا این طبقات نه‌تنها کالا های مصرفی میخرند بلکه در قبال پس اندازخود کالاهای سرمایه‌ای نیز خریداری می‌نمایند.

از روی آمار موجود نمیشود گفت که‌دستمزد ها تنزل و یاترقی‌واقعی داشته است. از یك طرف میتوان استدلال کرد که در کشوری چون ایران که دارای تعداد زیادی کارگران جویای کار است می‌توان کارگران مورد نیاز را بدون اینکه دستمزدها تغییر قابل توجهی‌بنماید استخدام نمود. در چنین صورتی باافزایش بهای کالاهاافزایش‌معادلی در نرخ دستمزدها روی نمیدهد. از طرفی میتوان بحث نمود که توسعه فعالیت اقتصادی ظرف سالهای‌اخیر بخودی خود موجب افزایش تقاضای کار و بالنتیجه افزایش دستمزدشده باشد. دراین صورت دو نیرو از دوجهت مخالف درسطح دستمزد ها تاثیرداشته است که براثر آنها دستمزد واقعی ممکن است ترقی یا تنزل نموده باشد. ولی نکته مهم این است که درهیچ یك از این دو مورد افزایش نرخ دستمزدنمیتواند از افزایش میزان منفعتی که عاید صاحبان موسسات تولیدی‌شده‌بیشتر باشد یعنی بهرحال توزیع درآمد بنفع کسانی بوده که قادر به‌پس انداز بیشتر هستند.

دلیل تغییر در تناسب قیمت‌هارا باید در افزایش قابل ملاحظه‌ای که طی‌سالهای ۱۳۳۴ تا۱۳۳۹ درمیزان خرید و مصرف مردم حاصل شده جستجو نمود. این جریان براثر افزایش سریع‌درآمد نفت بوجود آمد زیرا بالارفتن‌این‌درآمدافزایش درآمد دولت را بهمراه داشت و در نتیجه سطح مصرف دولت بالارفت. باین دلیل و همچنین‌بدلیل بهبود وضع موازنه پرداختهای خارجی شرائط اعتبارا ت‌بانکی سهل شد و نتیجتا افزایش قابل ملاحظه‌ای در سرمایه‌گذاری ودرآمد ملی حاصل گردید.

هر نوع رنك برای هر نوع مصرف
ساخت بزرگترین رنگسازی تیاوار امریکا
بهترین رنك پلاستیکی قابل شستشو در ۳۰۰ رنك و زیباترین رنگهای روغنی شفاف و مات وآسان ترین رنك خودکار
نماینده انحصاری در ایران فروشگاه رنك بصیری شاهرضا چهارراه پهلوی شماره ۱۰-۸ تلفن ۴۰۹۰۴
آ-۱۷۴۶۶

سرتاسر اروپا با کاراول ارفرانس
AIR FRANCE
بهترین هواپیماهای جت، کاراول و بوئینگ ارفرانس، در بزرگترین شرکت هواپیمائی جهان
آ-۱۷۳۶۶

خلاصه آگهی مزایده

آقایان متولیان موقوفات بیمارستان‌نقوی کاشان بانظارت اداره اوقاف کاشان کلیه موقوفات بیمارستان را باستثنای مستغلات شهری از تاریخ نهم مهر ماه ۱۳۴۰ بمدت سه سال باجاره برگزار مینمایند.

حداقل اجاره بهای سالیانه هفتصد و نود هزار وپانصد ریال خواهد بود پیشنهاد دهندگان باید مبلغ یکصدوهیجده‌هزار و پانصد و هفتاد و پنجریال بعنوان سپرده بحساب شماره ۳۰۴۷ اوقاف به بانك ملی - شعبه کاشان سپرده و قبض سپرده را ضمیمه پیشنهاد خود نموده و تا آخر وقت اداری روز چهار شنبه ۲۲ شهریور ماه ۱۳۴۰ در برابر اخذرسید بدفتر اداره اوقاف تسلیم نمایند.

پیشنهادات ساعت ده صبح روز پنجشنبه ۲۳ شهریور ماه ۱۳۴۰ در اداره اوقاف باز و خوانده خواهد شد.

داوطلبین برای کسب اطلاعات بیشتر میتوانند به آگهی شماره ۱۱۲۰ - ۱۷ر۴۰ منتشره یابه دفتر اداره اوقاف کاشان مراجعه فرمایند.

متولیان موقوفه
از طرف رئیس اداره‌اوقاف کاشان یدالهی
آ-۱۷۴۱۶

آگهی سازمان اتکاء

فروشگاههای سازمان در تمام کشور برای تنظیم بیلان فروش مردادماه روز سه‌شنبه ۳۱ مردادماه فروش نخواهد کرد از مراجعین محترم خواهشمند است احتیاجات خود را قبلا خریداری فرمایند.

بجای مدیر عامل سازمان - سرتیپ کیهانخدیو
۱-۲ آ-۱۷۱۶۶

آگهی تسلیم اساسنامه جدید و اصلاح بعضی از مواد اساسنامه و تغییر موضوع شرکت و انتخاب اعضاء هیئت مدیره و بازرس و تعیین دارندگان حق امضاء در شرکت سهامی مسافرتی بین‌المللی (اینترا) که با سرمایه دو میلیون ریال بشماره ۷۳۶۰ بثبت رسیده است

طبق نامه مورخه ۲۱ر۴۰ شرکت سهامی مسافرتی بین‌المللی (اینترا) پیوست صورت جلسه مجمع عمومی عادی وفوق‌العاده مورخه ۲۱ر۴۰ ضمن تسلیم یك نسخه اساسنامه جدید مشتمل بر ۶۳ ماده ویك تبصره واصلاح مواد ۱۳ و ۱۴ و ۵۹ اساسنامه تغییرات زیر در شرکت بعمل آمده است.

۱- ماده ۲ موضوع شرکت. حمل و نقل هوائی - دریائی - زمینی - مسافر وبارو انجام هرنوع امور بازرگانی.

۲- جناب آقای علی‌محمد قوام وآقایان میشل باهو و دکترعلی اکبر شیبانی بسمت‌اعضاء هیئت مدیره‌و آقای مهربان سرویان بسمت بازرس شرکت انتخاب گردیدند و نیز برابر صورت جلسه هیئت مدیره مورخه ۲۱ر۴۰ جناب‌آقای علی محمد قوام بسمت ریاست هیئت مدیره وآقای میشل‌باهو بسمت مدیر عامل شرکت انتخاب گردیده حق‌امضاء کلیه اوراق واسنادو چکها بادونفر از سه نفر اعضاء هیئت مدیره و متفقا بامهر شرکت خواهد بود.

مراتب طبق ماده ۲۰۰ قانون تجارت در روزنامه رسمی کشور شاهنشاهی و یکی از جراید کثیرالانتشار یومیه تهران جهت اطلاع عموم آگهی میشود.

ازطرف رئیس‌اداره ثبت شرکتها وعلائم‌تجارتی واختراعات - ابوالحسن‌صدر

آگهی انتخاب اعضاء هیئت مدیره در شرکت صنعتگر با مسئولیت محدود باسرمایه چهار میلیون و هشتصد هزار ریال ثبت شده بشماره ۶۲۱۸

طبق نامه مورخه ۲۶ر۴۰ به پیوست صورت‌جلسه مجمع عمومی مورخ ۱۸ر۴۰ ضمن اصلاح ماده ۱۹ اساسنامه آقایان علی کوچکی و منصورصمیمی خاص و علی اکبر خاکمهد بسمت اعضاء اصلی هیئت مدیره و آقایان علی کوچکی بسمت‌مدیر عامل شرکت طبق اختیارات مصرحه در اساسنامه برای مدت دوسال انتخاب‌گردیدندمراتب‌در دفاتر این اداره ثبت و طبق ماده ۲۰۰ قانون تجارت در روزنامه رسمی کشور شاهنشاهی ایران‌و یکی از روزنامه های کثیرالانتشار یومیه تهران برای اطلاع عموم آگهی میگردد.

از طرف رئیس اداره ثبت شرکتها وعلائم تجارتی واختراعات ابوالحسن صدر
آ-۱۲۸۷۷

آگهی‌رسمی تغییر هیئت مدیره‌جمعیت‌حمایت کودکان‌کرولال‌وکور ثبت‌شده بشماره ۳۶

طبق دستور ماده ۸ و ۱۳ آئین نامه اصلاحی ثبت موسسات غیر تجارتی و بموجب‌اظهارنامه‌شماره ۱۷۷۳۹ منضم به صورت جلسات مجمع‌عمومی ۱۰ر۷ر۳۸ و هیئت مدیره مورخه ۲۲ر۷ر۳۸ و ۲۵ر۸ر۳۸ و ۱۰ر۷ر۱۳۳۹ مفاد ثبت تغییرات موسسه غیر تجارتی فوق‌الاشعار در روزنامه رسمی‌و یکی از جراید کثیرالانتشار برای اطلاع عموم‌اعلام میشود.

اسامی و سمت اعضاء هیئت مدیره - آقایان دکتر عبدالحسین میرسپاسی رئیس - دکترعزاله حضرتی نایب رئیس - ناصر شیلاتی و نیز فایق اصغر زاده خزانه دار - بانو شهین صنعتی حسابدار - کریم اردوبادی بازرس - جبار باغچه بان مدیر فنی دائمی.

مدت فعالیت هیئت مدیره دو سال ازتاریخ ۱۰ر۷ر۳۹

دارندگان حق‌امضاء - کلیه اوراق واسنادمالی باامضاء خزانه دار و حسابدار و اوراق غیر مالی باامضاء رئیس و نایب رئیس هیئت مدیره متفقا معتبر میباشد.

تاریخ ثبت ۹ر۱ر۴۰

رئیس اداره ثبت شرکتها وعلائم تجارتی و اختراعات
آ-۱۲۹۶۵

برای فروش

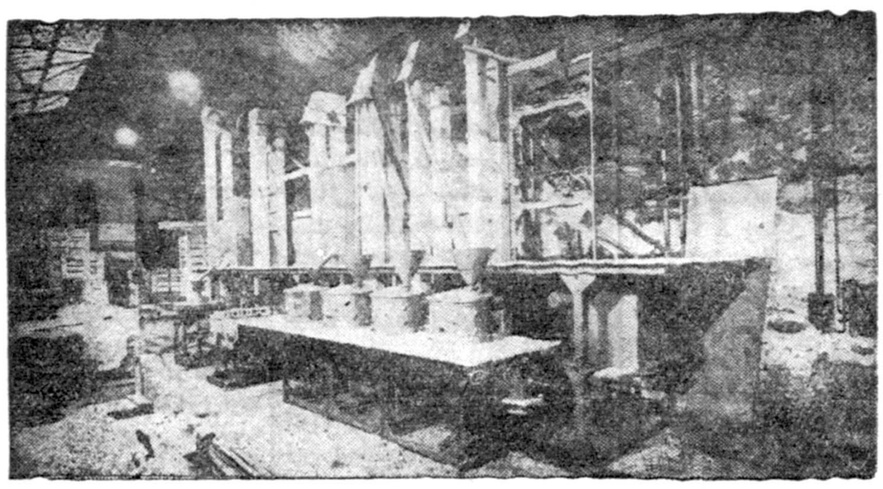

قابل توجه اهالی محترم و صاحبان کارخانجات برنج پاك کنی گیلان و مازندران

یکدستگاه کامل برنج پاك کنی (کمی مستعمل) بظرفیت ۳۰ تن ساخت کارخانه معروف (لویس گرانت اسکاتلند) کامل با موتور برق سه‌فاز ۵۲ اسب ۹۵۰ دورباتابلو کلید روغنی و خودکار ساخت آ.ا.ك آلمانی (نو) نصب شده‌بطوریکه در عکس بالا ملاحظه میفرمائید بانضمام تریور (دستگاه درجه بندی برنج) بامقدار اثاثیه یدکی ضروری از قبیل یك‌جفت سنك پوست‌کن و چهار سنك سفید کن و قطعات دیگر بارزش ۲۰۰۰۰۰ ریال علت فروش این دستگاه بواسطه گرانی بهای برق و عوارض آن میباشد و متاسفانه نصب موتور دیزل بجای موتور برق فعلی از حیث جاومکان مقدور نیست. داوطلبان محترم جهت توضیحات بیشتری و بهای این دستگاه به عزیز زرزاهواز کتبا یا تلگرافا مراجعه فرمایند.

۱-۵ آ-۱۵۵۸۴

جنگ حیدری ـ نعمتی باید موقوف شود

بقیه از صفحه ۵

بنده پنج ماه است که از امریکا برگشته ام ، از هنگامیکه طرح‌ده‌نفر مهندس کشاورزی را با پشتیبانی جناب آقای مسعودی بدولت آقای دکتر امینی دادیم و با آقای وزیر کشاورزی هم دراین خصوص صحبت کردیم بعضی گفتگوها وشاید اختلافات هروع شده‌در حال‌حاضر دانشجویانی که در امریکا تحصیل کرده‌اند برای خودشان انجمن تشکیل داده‌اند و دانشجویانی که در فرانسه تحصیل کرده‌اند انجمن جداگانه دارند و همینطور سایر دانشجویان

اما باید دید که آیا هدف ومنظور این انجمنها و این اجتماعات مختلف چیست ؟ اگر واقعا هدف خدمت به‌وطن واعتلای نام ایران است که در این خصوص ما بهیچوجه احتیاج باین‌دسته بندی‌ها نداریم که‌اختلافات حیدری و نعمتی راه بیاندازیم

بگوئیم چون من تحصیلکرده امریکا هستم و تو تحصیلکرده فرانسه یا آلمان معلومات ما با هم تفاوت دارد ومال ما بیشتر است و باین ترتیب اختلافاتی بوجود بیاید که ریشه‌پیدا بکند .

باید دستجات و گروههای صنفی تشکیل داد نه اینکه از تحصیلکرده های کشورهای مختلف هرکدام برای خود اجتماعی درست بکنند . مگر قضاوت در مورد معلومات اشخاص مربوط بدانشگاه و کشوری است که درآن تحصیل کرده اند ؟ اشخاصی هستند که‌ممکن است در دانشگاههای خیلی بزرگ تحصیل کرده باشند ولی متاسفانه معلومات نداشته باشند و چه بسا اشخاصی که دردانشگاههائی که فاقد وسائل لازم هستند تحصیل کرده‌اند معهذا خیلی خوب تحصیل کرده‌اند ، مثلا همین دانشگاه تهران از خیلی جهات قابل‌انتقاد است ولی بعضی از تحصیلکرده های ایران در توجه بتمام‌موانع‌واقعا دارای‌معلومات وسیع هستند و چه بسا دانشجویان تحصیلکرده امریکا معلوماتشان پیای آنها ممکن است نرسد . بنا بر این اسم کشور و یا دانشگاهی که‌دانشجو درآن تحصیل میکند بهیچوجه نباید ملاك قضاوت درباره دانشجویان‌قرار بگیرد ، متاسفانه اخیرا دانشجویانی که از دانشگاه بیروت فارغ التحصیل شده‌اند برای‌خودشان‌اجتماعی تشکیل داده‌اند البته من مخالف آن نیستم، اما بعقیده من هرچه این اجتماعات بااین طرز فکرو طرز کار بیشتربشود اختلافات حیدری و نعمتی زیادتر خواهد شد و نتیجه معکوس گرفته می شود ، در حالیکه مثلا اگر تمام مهندسین کشاورزی برای خودشان دور هم جمع شوند و اتحادیه صنفی درست کنند نتیجه اش بمراتب بهتر خواهد بود ، همینطور است‌در مورد مهندسین و پزشکان و غیره ...

در یکی ازاین جلسات صحبت‌شد که بعضی از دانشجویان مقیم‌امریکا که‌بایران برگشته‌اند در موقع حرف زدن تظاهر میکنند و طوری نشان می‌دهندکه‌مثلازبان فارسی‌فراموششان شده است ، در این مورد باید بگویم برای خود شما بارها شاید اتفاق افتاده که میخواهید زبان فارسی صحبت کنید اما چون در یك جلسه خاصی شرکت دارید باید بحکم اجبار فرانسه حرف بزنید ،شمادر محیطی هستید که می توانید فارسی وامرتبا حرف بزنید واز گفتن کلمات خارجی اجتناب نمائید و اگر یك دانشجوی مقیم خارجه دو کلمه هم خارجی گفت نباید بحساب این بگذارید که او احساسات وطنی را فراموش کرده وبا زبان خود بیگانه شده است ، در حالیکه او بواسطه اینکه پنج شش سال در خارج بوده وزیاد با زبان فارسی تماس نداشته ممکن استچند کلمه انگلیسی یا فرانسه در صحبت خود استعمال کند . بنا بر این ،این عمل‌دلیل عدم علاقه او نیست بطور مثال عرض بکنم وقتیکه بنده در تابستان در کلرادو (از ایالات امریکا) بودم . در دانشگاه آنجایك ایرانی‌بود که تبعه امریکاشده بودوتصدی تعلیم وتربیت را در آن دانشگاه بعهده داشت ، وقتی می خواست برای خودش عنوان قائل‌شودو کسب شهرت ومقام بکند راجع به سعدی و حافظ وخیام ما صحبت میکرد، برای اینکه دنیای خارج مارا بداشتن این‌اشخاص میشناسند و اینها باعث افتخار ما در خارج هستند والا ساختمانهای جدید و چیز هائیکه اقتباس ازخارج کرده ایم معرف تمدن ، فرهنگ ما بخارج نیست ، زبان ما معرف ما است نه چیز دیگر .

فعالیت کردند

دراینجا گفته‌شد هنگامیکه ازتمدید گذرنامه چند دانشجوی مقیم امریکا خودداری شد و ما دراینجا بخاطر عدم تمدید آن اعتصاب کردیم دانشجویان مقیم امریکا هیچ‌کاری نکردند در حالیکه بدانشجوی محترمی که این صحبت را کرد باید عرض کنم که اکثر همین آقایان دانشجویان مقیم امریکا بنوبه خود مبارزاتی کردند و مبارزات آنها را بهیچوجه ندیده نگیرید ، اینها خیلی فعالیت کردند واز مبارزات شما ، اگر مطبوعات را قرائت کرده باشید پشتیبانی کردند.

مشاغل مختلف اساتید

واما درباره صحبتهای آقای منصور شیروانی دوست محترم . انتقادات ایشان بعقیده بنده اکثرا وارد بود و جناب آقای دکتر صورتگر هم البته با بیانات شیوا و شیرین و سبك مخصوص خودشان درجلسه قبل پاسخ دادند ولی بعقیده بنده پاسخ کافی نبود ، یك مورد از انتقاد آقای‌منصور شیروانی راجع بداشتن مشاغل‌مختلف آقایان اساتید دانشگاه تهران بود ، بعقیده من اینکه جناب آقای دکتر صورتگر فرمودند ، باید کار های مختلف‌داشته باشیم زیرا حقوق‌ما کافی نیست ، جناب آقای دکتر ! دانشگاه مرکز ثقل این‌مملکت است‌دانشجویان چشم وچراغ آینده مملکت هستند و واقعا تمام چشمها متوجه این مرکز است اگر آقایان اساتید این‌دانشگاه برای گرفتن حقوق خودشان نتوانند قیام کنند و مطالب خودرا باطلاع‌دولت ومردم برسانند ماازچه کسی میتوانیم توقع داشته باشیم که از حقوق خود دفاع کند ؟ اگرحقوق یك استاد ۱۵۰۰ تومان است واین پول برای زندگی او کافی نیست این وظیفه خوداساتید محترم دانشگاه است که در این خصوص قیام بکنند و بنویسند و از دولت بخواهند که حقوقشان را زیاد کند . بطوریکه یك استاد بتواند بیشتر وقت خودرا صرف دانشگاه کند من باید برای اطلاع آقایان عرض کنم که اساتید مختلف درامریکا ساعات ملاقات دارند واقلا هفته‌ای سه تاپنج ساعت دانشجویان میتوانند بروند استاد خودشان را ببینند وبا او قهوه وچای بخورند و صحبت‌کنند و همه گونه سئوال هم میتوانند بکنند و بکرات اتفاق افتاده که درکلاسهای کشاورزی خود بنده مطلب ونظریه‌ای داشتم واستاد گفته که من با نظریه شما موافق هستم و فکر میکنم رویه پیشنهادی شما از رویه من بهتریاشد بنابراین اگر استادی ادعاکرد که دانشجو دریك مورد خاص بهتراز او میداند دلیل ندانستن استاد نیست ، ولی اگر اساتید محترم دانشگاه احساس میکنندکه حقوقشان کم‌است بعقیده من باید اضافه شود و آقایان اساتید با دلگرمی کامل بکار خود برسند واما اگر ما فکر کنیم که اکثریت اساتید دانشگاه تهران ویا اقلیتی دربین آنها هستند که مقام شامخ استادی را برای کسب مقام و زدوبند سیاسی اختیار کرده‌اند ودو اسبه میتازند وظیفه آن اکثریت یا اقلیت دیگر است که آنها را از ساحت مقدس دانشگاه طرد بکنند ، استاد یا مقاطعه‌کار ، کدام ؟

یك استاد با داشتن یازده و یا دوازده و سیزده و حتی سه شغل هم قادر نخواهد بودکه مطالعات جدیدی داشته باشد ودرباره مطالعات خود با دانشجویان صحبت کند . استاد با داشتن چندین شغل خسته است و نمی‌تواند وظیفه شامخ استادی راانجام دهد .

این وظیفه اساتید علاقمند بحیثیت علم وشئون دانشگاه است که اجازه ندهند یك مقاطعه کار و مقاطعه چی بنام مقدس استاد وارد دانشگاه شود واز این مقام استفاده کند .

و اما اینکه این دعوای حیدری و نعمتی را بین دانشجویان ایجاد کردند ، ترقیخواه درست کردند و گروههای مختلف دیگر دلیلی ندارد جز اینکه این آقایان وقتیکه به مراد خود رسیدند آن تشکیلات اسم ورسم و همه چیزش بمحاق فراموشی میافتد و چیزی از آن باقی نمیماند و فقط ما ملعبه دست قرار میگیریم تا آقا یا آقایان و یا اشخاصی به مقام‌برسند و وقتی رسیدند آبها از آسیاب‌بیافتد .

پیشنهادات من

و اما پیشنهادات من ، من واقعا حسرت میخورم که ببینم نتیجه این جلسات این بشود که بگفته معروف نشستند و گفتند و برخاستند بایستی یك نتیجه کلی از این جلسات گرفته شود ، خانمها و آقایان محترم‌باندازه کافی دراین جلسات بحث فرمودند و نتایج تااندازه ای روشن شد و حالا که یك جلسه توضیح بیشتر در پیش‌نداریم من از آقایان محترم و ازآقای‌مسعودی که بانی این کار بودند و از آقای دستغیب رئیس جلسات تقاضا دارم که این جلسات را بصورت یك کنگره در آورند و یك قطعنامه در باره این کنگره صادر کنند و اگر پیشنهادات مورد استفاده و مهم است در موردآنها مطالعه بکنند پیشنهادات من عبارتست از : اول در قطعنامه این کنگره در مورد طرز اعزام دانشجویان تجدیدنظر شود ویك قانون کلی واساسی ومردم پسندی از طرف وزارت فرهنك تنظیم شود ، دراین قانون دانشجویان که‌به علت فقر مادی نمی‌توانند بخارج‌بروند بتوانند از کمك دولت استفاده کنند و دانشجویانی که از نظر نمره و یا از نظر درس استحقاق ندارند هر چقدر ثروت داشته باشند نتوانند از ارزآزاد هم استفاده کنند ،

ناتمام

آگهی مناقصه

شرکت سهامی کارخانجات قند ویلا خوشبین موجود است پیشنهادات ایران پنجاه و یك قلم تسمه چرمی در آخر وقت اداری روز ۱۸ر۷ر ۴۰ مورد نیاز کارخانه های تابعه خود را قبول ودر ساعت ده صبح روز بعدباز از طریق مناقصه خریداری مینماید و قرائت خواهد شد شرکت در مناقصه شرایط و مشخصات مناقصه در اداره بمنزله قبول کلیه شرایط مناقصه معاملات خارجی شرکت واقع درخیابان است .

مجانا خانه های شما بر ضد حشرات سم پاشی‌میشود

سازمان تهران تعمیر که توسط تغیرات‌و تهیه پروژه ساختمانی‌میباشد عده‌ای‌آرشیتیکت ـ (مهندس معماری) ضمنا مکانهای تعمیر شده هم مجانا بمنظور تعمیرات . ساختمانی تاسیس سم پاشی میشود تلفن ۴۸۳۲۸ شده با داشتن شخصیت حقوقی آماده ۱ـ۲ برای اجرای‌همه‌نوع تعمیرات ـ تزئینات

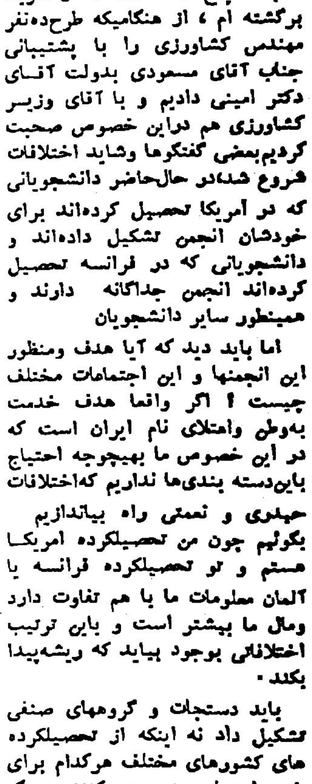

دستهٔ دیگری از برندگان بسیار خوشبخت بلیطهای هفتگی بخت آزمائی ملی

بانو افسر ولی زاده
خانه‌دار ساکن شاهی

آقای منصور طهماسبی
کارمند وزارت بهداری

آقای بهروز برومند
دانشجوی دانشکده پزشکی

آقای احمد بلوکی
کارمند گمرك بندرعباس

در این هفته گردونهٔ بخت برای این ۷ نفر خوشبختی چرخید

آقای حسن کیانی
راننده ساکن مرند

آقای مجبعلی مرندی‌زاده
پیشه ور ساکن مرند

آقای عسگر پور رشید
کارگرکارخانه چیت سازی بهشهر

چهار شنبه روز خوشبختی است

آ ـ ۱۷۳۵۲

اطلاعات برای جوانان

مسئله تحصیلات متوسطه

دربعضی نقاط برای یکنفر یك‌کلاس درست کرده‌اند ودربعضی کلاسها ۹۰ شاگرد نشسته‌اند!

یك استاد و یك شاگرد در باره تحصیلات متوسطه اظهار نظر می کنند

آقای دکتر صدیق
استاددانشگاه‌و وزیر اسبق فرهنك

در دبیرستان‌های ما بایدهدف، انتخاب جوانانی باشد که برای تحصیلات نظری دوره متوسطه استعداد داشته باشند و بعد این عده را برای تحصیلا عالی در دانشگاه تربیت نمایند . اگر این هدف را در نظر بگیریم متوجه می شویم که متاسفانه در هفده سال اخیر دبیرستان های ما بهیچوجه این مطلب را در نظر نداشته‌اند و از این هدف دور مانده ، حتی قوانین وآئین نامه هائی را هم که از مجلس شورای ملی وشورایعالی فرهنك گذشته است زیر پا گذاشته اند .

تعداد مدارسی که به اسم متوسطه درست شده است امروز به ۱۲۰۰ رسیده است در حالی که دو ثلث آنها نه معلم واجد شرایط دارد نه شاگرد واجد استعداد و بالاخره نه اثاثیه ، نه کتابخانه ، نه لابراتوار .

نتیجه این شده است که در بعضی نقاط برای‌یك نفر یك‌کلاس درست کرده‌اند ، چون مثلا همان یکنفر پسر یکی از متنفذین محلی است . برای همین یکنفر چندمعلم فرستاده‌اند. درصورتی که درتهران کلاس هائی داریم که ۸۰ یا ۹۰ نفر شاگرد دارند و معلم هم‌ندارند

ازاین قبیل شاید صد نود نه در ایران داشته باشیم . در مقابل کلاس هائی هم هست که برای عده معدودی تشکیل شده و معلمی را که باید بعده بیشتری درس‌بدهد دراین کلاس گمارده‌اند .

در دبیرستان ها بهیچوجه‌رعایت استعداد دانش آموزان را نمی‌کنند قریب چهار پنجم شاگردانی که در این مدارس تحصیل می کنند آمادگی یاد گرفتن دروس نظری متوسطه را ندارند این عده باید از ابتدا بسراغ کار های حرفه‌ای فنی و کشاورزی به پردازند و خلاصه کاری بکنند که تولید ثروت‌کند بهمین دلیل یعنی به علت کمبود استعداد درك مطالب نظری دربعضی از دانش آموزان ، سطح معلومات از ده سال پیش هر سال عقب تر رفته است .

رسم این است که هر کسی مدرسه ابتدائی را بهر نحوی که تمام کرده است بدون امتحان‌وارد مدرسه متوسطه می شود . عده شاگردان دبیرستان ها زیاد میشود و بهمین دلیل هر کسی را که می توانند به اسم معلم استخدام می کنند که به آنها درس بدهد در حالی که عده از آنها حتی سیکل اول متوسطه راهم درست‌نخوانده‌اند

در نتیجه هر سال پانزده هزار نفراز مدارس‌متوسطه فارغ‌التحصیل میشوند که شاید ۲ یا ۳ هزارنفر از آنها شایسته ادامه تحصیلات باشند . ولی همه آنها ورقه‌ای بنام گواهی نامه در دست دارند که به نظر خودشان مدرك مهمی است وبا داشتن آن انتظار بدست آوردن پست های بزرك را دارند . این جریان‌باعث بهم‌خوردگی وآشفتگی اجتماع میشود .

تا وقتی که برنامه های متوسطه بصورت فعلی است وضع غیر ازاین نخواهد بود . مگر آنکه با حساب صحیح فکری به حال جوانان‌بکنند و در برنامه های متوسطه تجدید نظر کلی بنمایند .

دوشیزه شهناز داوری
فارغ‌التحصیل دبیرستان

برای بررسی این مطلب ابتدالازم است میدان وسیعتر آن یعنی فرهنك کشورمان را مورد مطالعه قرار دهیم. میدانیم که برنامه های فرهنگی ما تا چه حد ناقص‌و نا مناسب طرح ریزی شده و چگونه هرلحظه با صدور بخشنامه های تازه بهرج و مرج و آشفتگی آن دامن میزنند .

متاسفانه اثر منفی آن مستقیما متوجه نسل جوان کشور گشته و با همین نقص‌برنامه هنوز ما خود را به کارشناسان خارجی نیازمند می بینیم در حالیکه استعدادهای عالی‌جوانان نشکفته و پژمرده‌میماند و نیرو های جوان بلا استفاده از بین میرود .

عده ای معتقدند که با ایجاد مدارس حرفه ای می توان این اشکال را رفع نمود ولی این تنها راه چاره نیست . باید ریشه و علت‌العلل بیماری‌مزمن فرهنگی را که مزمن گشته و نزدیك است‌لاعلاج گردد پیدا نمود و بمداوای آن اقدام نمود .

بنظر من برنامه های تعلیماتی و روش تعلیم و تربیت کشور ما از روش های بسیار کهنه است و چه‌بسا که این برنامه های ناقص‌نیز بدرستی اجرا نمی گردد و تا اواسط سال مدارس دبیر ندارند . وضع کتابهای درسی‌نیز مشکل دیگری است و کار بصورت تجارتی در آمده است که دراین معامله تنها منافع دانش آموز مورد نظر نیست .

البته تا وقتی که با این برنامه‌های ناقص روبرو هستیم هیچوقت انتظار بهبود وضع تحصیلات متوسطه‌رانباید داشته باشیم . بنظر من برنامه‌صحیح حاصل چندین عامل مهم است :

اول : هدف تعلیم و تربیت که برنامه مدارس باید بر اصول آن بنا شود .

دوم : طبقه بندی ذوق واستعداد دانش آموزان و ایجاد رشته های مناسبو مطابق احتیاجات جامعه .

سوم : تغییر روشهای تعلیمی .

بموازات آنها باید برای دانش آموزان کلوبها ، انجمنها و کتابخانه های مختلف ایجاد کرد تا بدانند وقت خود را در کجا می گذرانند . ورزش‌را بنحو صحیح‌در مدارس توسعه بدهند وپولهائیرا که از این بابت میگیرند بمصرف وسائل ورزشی برسانند .و بالاخره با تقویت انجمن های خانه و مدرسه مشکلات روحی و مادی دانش آموزان را رفع کنند . فکر می کنم اگر تا این اندازه بفکر باشند کار بخوبی‌پیشرفت‌میکندوالاسالهای سال خواهد گذشت‌و آش همین آش خواهد بود و کاسه همین کاسه !

صفاءالدین جهانبانی

کنکور مشترك

اولیاء دانشکده پزشکی و سایر زعمای دانشگاه امسال رجعت باصل کرده اند و باصرار روش کهنه ای‌را که متروك شده‌بود از نو جان میدهند.

سابق بر این دانشکده های‌پزشکی دندانپزشکی و دارو سازی در حکم واحدبودند و برای‌داوطلبان‌ورود باین سه دانشکده فقط یك مسابقه‌برگزار می کردند . از نظراداری هم این سه دانشکده تابع یك سازمان و یك تشکیلات بودند . اجرای این روش ثابت کرده که در عمل این یگانگی اسباب زحمت است و دانشکده ها با استقلال بهتر موفق بانجام نقشه‌های خود می شوند و زودتر توسعه‌میبابند. بدنبال آن دانشکده های سه گانه از هم جدا شدند و هرکدام استقلال یافتند . طبعا کنکور آنهاهم از هم مجزا شد و روش نامناسب قدیمی از بین رفت سابقا داوطلبی که امتحان می داد هیچ نمی دانست که بکدام رشته خواهد رفت این حکم و اجبار بود که اورا وادار به تحصیل دریکی از این سه دانشکده می‌کرد. وقتی این ترتیب‌را بهم‌زدند جوانان با خیال آسوده هرجا دلشان می خواست نام‌نویسی می کردند و اگر موفقیتی پیش می آمد بهمان دانشکده ای می رفتند که دلخواهشان بود .

امسال دوباره صحبت «کنکور مشترك» را بمیان آورده اند .می‌بینیم و خواهیم دید که اینکار نه صحیح استو نه مفید . اثبات این نظر با دلایل‌ساده‌ای امکان پذیر است .

سالهای قبل‌چهاردانشکده«پزشکی دندانپزشکی ، داروسازی‌ودامپزشکی» هرکدام‌جداگانه از داوطلبان‌نامنویسی می کردند . کافیست که در روز های ثبت‌نام برای کنکور مشترك سری بدانشگاه بزنیم‌تا اقرار کنیم که در اولین مرحله ،یعنی‌نام نویسی مخلوط کردن این چهار دانشکده چقدراسباب زحمت شده است .

فکر کنید اگر ده هزار نفر را در مدت یکهفته ، آنهم روزی چهار ساعت بخواهند فقط دریك محل نام نویسی کنند چه ازدحامی ایجاد می شود . یك حسا بساده نشان میدهد که آقایان باید ساعتی ششصد نفررا نام‌نویسی کنند . معلوم است که‌این کار نشدنی‌است و نتیجه اش تنها ناراحتی‌و عذاب برای جوانان است . وامابعد .... بشرح مشکلاتی که کنکور مشترك هنگام انجام امتحان و تصحیح اوراق‌ایجادمی‌کندنمیپردازیم. امااز نظر داوطلبان حتما باید روش امتحانی را بررسی کنیم .

درست است این چهار رشته‌تمام درجه دکترا می دهند اما برای مثال اختلاف‌بین حوزه عمل ، دامپزشکی‌و داروسازی چندان زیاد تر از اختلاف بین حقوق- و ادبیات نیست . ازطرف دیگر ،تنهابرای مهندسی ساختمان، دانشکده فنی هنر های زیبا ،انستیتو مهندسی ساختمان ودانشگاه ملی دانشجو می پذیرند . در حالیکه با نهایت تشابه هیچکدام کنکور مشترك را باینصورت که دانشگاه میخواهد عمل کنند صحیح‌نمیدانند .

حالا قرار است داوطلبان امتحان بدهند . بترتیب کسانیکه بهترین‌نمره ها را می آورند در دانشکده پزشکی پذیرفته شوند . نفرات بعدی‌به‌دندان پزشکی یا داروسازی بروند و بالاخره نفرا ت‌آخر باجبار رشته دامپزشکی‌را انتخاب کنند .

فکر می کنید خواست و تمایل دانشجوئی که اصلا از دامپزشکی خوشش نمی آید ولی مثلا عاشق‌دارو سازی‌است‌دراین‌میان‌هیچ‌ارزشی‌ندارد؟

سئوال دیگر : ملاك شما برای درجه بندی رشته های پزشکی‌چیست؟ دامپزشکی‌روی‌چه حسابی‌از داروسازی پائین‌تراست؟آیاخودرامجاز به‌ارزیابی رشته‌های علمی میدانید ؟بدون‌تردید طبقه بندی رشته های علمی ارزش دانش و دانشجو را بر اساس غیر متعادلی تغییر می دهد و این هیچ پسندیده نیست .

امسال کار از کار گذشته است . اما ، همانطور که روش قبلی خود بخود جای خود را بترتیب صحیح‌تری داد، این‌طرزعمل‌هم بزودی نامناسب جلوه خواهد کرد . آنوقت است که بی تذکرما ، خودشان می نشینند و پیشانی در دست می گیرند که : خوب حالا چه کنیم !؟

کانون دانشجویان

تاکنون ۱۲۵۳ نفر عضویت کانون رایذیرفته‌اند . . .

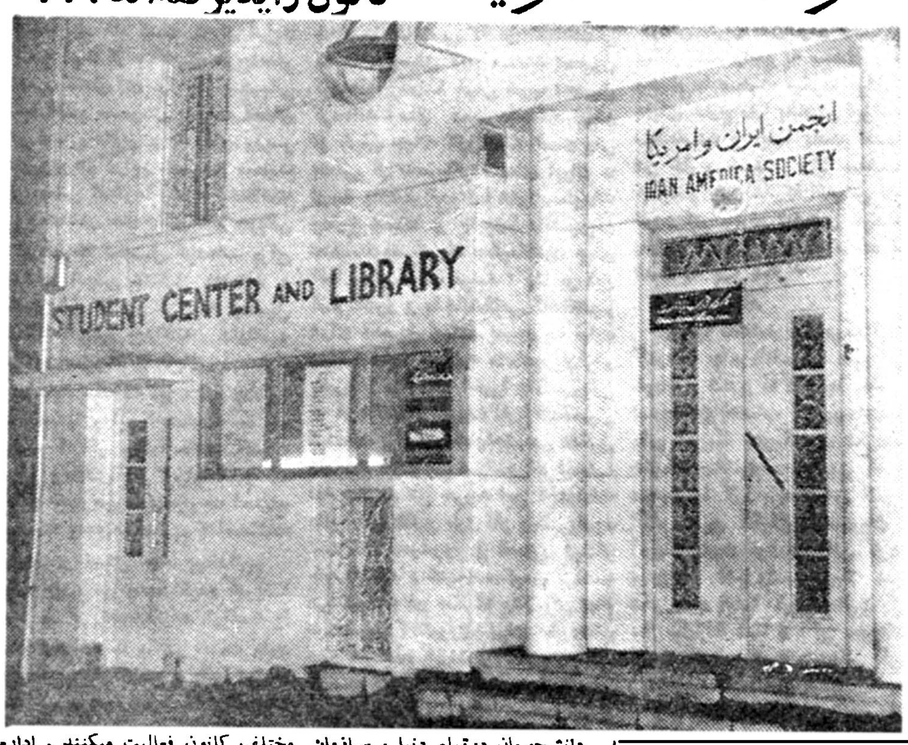

دانشجویان درتمام دنیا ، سازمان مختلف کانون فعالیت میکنند . اداره این مرکز دانشجوئی بعهده‌کمیسیونی است که اعضاء آنرا شش نفر از استادان دانشگاه تشکیل میدهند . رئیس انجمن ایران و آمریکا نیز در آن عضویت دارد . کانون سالیانه از اعضاء خود مبلغی درحدود صد ریال حق عضویت میگیرد واین تنها برای این منظور است که عضویت درکانون مجانی نباشد . فعالیتهای کلوبهای مختلف کانون روز بروز افزایش میبابد و دراین مختصر نمیتوان‌بشرح تمام آن کوششها پرداخت . سعی میکنیم درآینده با توجه بجزئیات . از فعالیتهای دانشجوئی این کانون، انعکاس بهتری داشته باشیم .

دانشجویان درتمام دنیا ، سازمان مختلف کانون فعالیت میکنند . اداره این مرکز دانشجوئی بعهده‌کمیسیونی است که اعضاء آنرا شش نفر از استادان دانشگاه تشکیل میدهند . رئیس انجمن ایران و آمریکا نیز در آن عضویت دارد . کانون سالیانه از اعضاء خود مبلغی درحدود صد ریال حق عضویت میگیرد واین تنها برای این منظور است که عضویت درکانون مجانی نباشد . فعالیتهای کلوبهای مختلف کانون روز بروز افزایش میبابد و دراین مختصر نمیتوان‌بشرح تمام آن کوششها پرداخت . سعی میکنیم درآینده با توجه بجزئیات . از فعالیتهای دانشجوئی این کانون، انعکاس بهتری داشته باشیم .

با ابراز تشکر از استقبال بیسابقه‌ی مهمانان ارجمند
باطلاع میرساند، که سری اول خانه های شرکت کاخ
درچهارکوی فرمانیه، کاخ، خزانه وبانك بیمه بازرگانان
بفروش رسید.

پایان سری اول

آغاز سری دوم

و اینك سری دوم خانه های شرکت کاخ درچهارکوی نامبرده باسهلترین شرایط آماده فروش است

شرکت کاخ

اداره مرکزی : خیابان شاهرضا- چهارراه پهلوی- مقابل ایستگاه خط «۴»
تلفن های ۴۴۷۴۰ - ۶۹۹۲۷

کدام دانشکده میروید ؟

دانشکده ادبیات

امسال دیپلمه های‌ریاضی‌وطبیعی هم‌در کنکور ادبیات شرکت میکنند

امسال درهای دانشکده ادبیات‌به روی همه فارغ‌التحصیلان متوسطه گشوده شده است . رسم براینست که در دبیرستانها رشته‌های ادبی را در اقلیت قرار دهند .

همین امرسبب میشد که‌داوطلبان ورود بدانشکده ادبیات همیشه‌معدود باشند، امسال تصمیم گرفته‌اند که‌به فارغ‌التحصیلان رشته‌طبیعی وریاضی هم اجازه شرکت در مسابقه‌ورودی این دانشکده را بدهند . برخلاف بعضی از نظریات، اینکار کاملا پسندیده است . وقتی صحبت‌مسابقه در کار باشد نوع دیپلم فرقی‌نمیکند اگر آنکه ریاضی خوانده است‌بهتر از فارغ‌التحصیل رشته ادبی بتاریخ ایران مسلط بودحق اوست که‌بتواند در رشته تاریخ و جغرافیا ادامه تحصیل بدهد .

بهر حال ، امسال کنکوردانشکده ادبیات خیلی شلوغ خواهد بود طبق معمول دختران رقم عمده‌داوطلبان ورود باین دانشکده را تشکیل می دهند . تعداد دختران دانشجو نیز در این دانشکده از مجموع‌دختران دانشجوی دانشکده های دیگر هم بیشتر است .

دانشکده ادبیات برای پنج رشته دانشجو قبول میکند. تمام داوطلبان باید امتحان زبان فارسی و زبان خارجه‌رابگذراندولی مواداختصاصی برای هر رشته فرق میکند. برای ادبیات فارسی درس اختصاصی‌عربی است در رشته فلسفه و علوم تربیتی مبانی‌فلسفه امتحان میشود.داوطلبان رشته زبان خارجه ـ زبان موردنظر خود را امتحان میدهند، در رشته علوم اجتماعی ، تاریخ اجتماعی‌ایران در رشته باستان شناسی تاریخ ایران و در رشته تاریخ‌و جغرافیا تاریخ جهان و ایران و جغرافیای جهان وایران امتحان میشود

معمولا برای هریك از این رشته ها متجاوز از صدنفرداوطلب پذیرفته میشوند و تاسال گذشته نسبت قبولی در این دانشکده حدود پنجاه در صد بوده است .

دوره تحصیل

روش تحصیل در این‌دانشکده شبیه بدانشگاههای آمریکاست . یعنی درسها واحد بندی شده‌اند و

بقیه در صفحه ۱۳

عبور از پنج قاره

۱۱۴۰ میلیون فرانک مهریه یك دختر موطلائی آلمانی

هایدی دیچر ۳۰ اتومبیل کادیلاك ، یك قصر مرمر سرخ و بیش از ده میلیون فرانك هدیه گرفت

امیر عبداله و همسر آلمانی او هایدی دیچر گران‌قیمت‌ترین عروس سال لقب گرفت

سر انجام امیر عبداله وزیر فرهنك کویت با هایدی دیچر یك دختر موطلائی آلمانی ازدواج کرد .

هایدی دیچر یك قبل از اجرای خطبه عقد مسلمان شده و مراسم ازدواج بموجب سنن مسلمانان صورت گرفت.

مهریه این دختر ۱۷ ساله آلمانی ۱۱۴۰ میلیون فرانك است و بموجب عقد نامه چنانچه امیر عبداله زن دیگری اختیار کند باید فورا این مبلغ رابه بردازد .

آشنائی وزیر فرهنك کویت با هایدی در یکی از کافه رستوران های شهر هامبورك صورت گرفت .

مراسم ازدواج در قصر امیر کویت صورت گرفت و هدایائی که بعروس تقدیم شد از این قرار بود :

۳۰ اتومبیل کادیلاك ، یك قصر از مرمر سرخ، باغ بزرك با هفت هزار درخت و ده میلیون فرانك جواهر

آشنائی هایدی دیچر و امیر عبداله برادر امیر کویت سال گذشته صورت گرفت ولی وقتی هایدی دیچر مطلع شد که همسر او زنان دیگری بعقد خود دارد تقاضای طلاق کرد ولی امیر عبداله تمام زنان عربی خود را طلاق گفت و اینك در قصر پر شکوه او نقط هایدی دیچر حکومت میکند .

پاری مارچ

سلطان بی‌تاج و تخت بلغارستان با یك دختر ثروتمند اسپانیائی ازدواج می کند

سیمئون سلطان بی‌تاج وتخت بلغارستان وهمسراو

سیمئون پادشاه تبعیدی ۲۵ ساله بلغارستان تصمیم گرفت با دختر یکی ازخانواده های ثروتمنداسپانیا ازدواج کند همسر او مارگاریتا کمز آسبو ۲۱ سال دارد و از زیباترین دختران شهر مادرید محسوب میشود آنها در سال ۱۹۵۸ با یکدیگر آشنا شدند سیمئون دوم ،که طول قد او ۱۸۲ سانتیمتر است از ورزشکاران مشهور بشمار می رود .

هنگامی که سیمئون ۶ سال بیشتر نداشت پدر او پس ازملاقات با هیتلر بطور مرموزی کشته شد سیمئون مدت ۵ سال در زندان نازیها بسر برد اما موفق به فرار شده بسوریه رفت د رسال ۱۹۴۶ سیمئون به بلغارستان مراجعت نمود ولی پس از تغییر رژیم بلغارستان به خارج از آنکشور تبعید شد و از آن زمان تاکنون در اسپانیا بسر میبرد سیمئون هنوزامیدوار است که به بلغارستان مراجعت کرده و سلطنت کند .

خبر گزاری فرانسه

آلفرد هیچکاك :

مردان زنان موطلائی را می‌پسندند

اخیرا آلفرد هیچکاك کار گردان مشهور سینما مصاحبه‌ای با مخبر مجله سینه موند چاپ پاریس بعمل آورده‌است که نکات جالب آن در پی می آید .

آلفرد هیچکاك

س- از اولین تماسی که شما با سینما گرفتید چند سال میگذرد.

ج- در اطراف سنین ۱۱ یا ۱۲ سالگی ... من بدرستی اولین فیلمی راکه دیدم بیاد ندارم اما آنچه که بخاطر دارم اینست که در سن ۱۶ سالگی تنها مجلات سینمائی را می خواندم

س- چرابیشتر قهرمانان فیلم شما زن مو بوریست که‌عینك بچشم دارد.

ج- این امر کاملا تصادفیست ... وانگهی مردم بیشتر از زنان‌مو طلائی که‌عینکی بچشم‌دارند خوششان‌میآید.

س- گفته میشود ربکا اولین‌فیلمی که شما در امریکا در سال ۱۹۴۰ تهیه کردید نتیجه خوبی برای شما ببار نیاورد .

ج- این موضوع زیادصحیح نیست و حتی من از فیلم ربکا راضی هم هستم .

س- بنظر شما گریس‌کلی که‌اولین بازیکن شما در فیلم پنجره‌رو بحیاط بود کمدین بزرگیست .

ج- گریس گلی ستاره بزرگیست که باندازه کافی بازی نکرده است برای اینکه ستاره ای بتواند یك‌نقش کمدی را ایفا کند باید تجربه داشته باشد یعنی در فیلمهای زیادی قبلا بازی کرده باشد .

یك حادثه بزرك در تاریخ کوهنوردی

دو کوهنورد ایتالیائی برای اولین‌بار برخطرناکترین قله اروپا دست یافتند

دو نفر از کوهنوردان برجسته ایتالیائی بنام ونیز و پرون و آلفردو ابراهام روز گذشته موفق بانجام یکی از اعجاب انگیز ترین‌حوادث کوهنوردی گردیدند . این دونفر پیمودند تا کنون دست نخورده مانده کوتاه ترین راهی را که از سمت جنوب بقله مونتدن در سلسله جبال پارادیل (ایتالیا) منتهی می شود طی کردند . راهی که ایندو بود و هیچ کوهنوردی نتوانسته بود آنرا بپیماید . این راه‌صخره‌ای است عمودی بارتفاع هشتصد متر پروشن و ابراهام روز شنبه این هفته در حالیکه صد میخ مخصوص کوهنوردی و تمام وسائل لازم رادر اختیار داشتند مسافرت خود راآغاز کردند.

این دو نفر اولین شب مسافرت خود رادرپناهگاهی درارتفاع ۳۳۰۰ متر گذراندند از این پس راه‌بسیار مشکل شد و دو کوهنورد شجاع در طی بیست و چهار ساعت فقط توانستند ۴۵۰ متر راه راطی نمایند و پس از کوشش های باور نکردنی خودرا بقله مونتدن که ۳۸۹۳ متر ارتفاع دارد رساندند . قله‌مونتدن از نظر ارتفاع چندان جالب توجه نیست ولی آنچه کار ایندوکوهنورد را باارزش جلوه‌گر میسازدراهیست که باین قله منتهی میشود و بسیار صعب العبور است بطوریکه‌تاکنون هیچ کوهنوردی جرئت نکرده بود درآن قدم‌بگذارد . این دوکوهنورد برای پیمودن آخرین قسمت راه‌خود که فقط چهار متر ارتفاع داشت بیش از یکساعت تلاش کردند.

خبرگزاری فرانسه

ماهر ترین سازنده اسکناس تقلبی در جهان

این مردباعث‌شدکه بانك ملی مکزیك چندین باراسکناسهای خودرا ازجریان خارج‌کند

چند روز پیش هنگامیکه هواپیمای خط هوائی‌مکزیکو- پاریس درفرودگاه «اورلی» بزمین نشست مرد بلند قدو شیك پوشی بجایکی از آن پیاده شد بآرامی بسوی دفتر گمرك روان‌گردید ودرجلو گیشه صرافی‌ایستاد متصدی گیشه پس از آنکه اسکناسهائی راکه مسافر تازه وارد جلو او ریخته بود بدقت وارسی کرد و سری تکان داد و پرسید :

- انشاء الله تقلبی نیستند !

این شخص کس دیگری جز «الفرد هکتور دنادیو» معروفترین سازنده اسکناس تقلبی نبود .

دنادیور در جمل اسکناس بقدری مهارت داشت که در آنزمان معروفیت جهانی پیدا کرده بود . اسکناس‌های تقلبی که این شخص وارد بازار می کرد چندین بار بانك ملی مکزیك را مجبور کرد که اسکناس های خود را از جریان خارج کند .

و سرانجام پلیس مکزیك توانست «سام پیترو» را دستگیر و تحویل مقامات قضائی بدهد . اینك «دنادیو» پس از سیزده سال و چهار ماه از زندان آزاد گردیده است . مقامات قضائی مکزیك برای اینکه آزادی دنادیو بدون سرو صد ا انجام گیرد تاریخ آزاد شدن او را فاش نکرده بودو همینکه مدت زندانی قانونی‌وی بسر رسید رئیس زندان او را باخود بفرودگاه مکزیکو برد و گفت :

- آقای سام پیترو شما آزاد هستید .

- سام پیترو مرده است ، آقای رئیس ، شخصی که جلو شماایستاده است «دنادیو» است که از صمیم‌قلب بشما درود میگوید .

«دنادیو» پس از گفتن این جمله از پله‌های هواپیما بالا رفت ورهسپار فرانسه گردید .

در فرودگاه «اورلی»دو نفر کارآگاه به شخصی که ۲۵ سال پیش یکی از بهترین «شکار های» اداره کارآگاهی بود «خوش آمد» گفتند

مذاکرات دنادیو و کارآگاهان‌مدت زیادی طول کشید و «سام پیترو» سابق بآنها گفت:

- میخواهم در نارسی نزد برادرم از راه نقاشی «مینیاتور» زندگی کنم من اکنون دیگر شخص سربراه و شرافتمندی هستم . امیدوارم که‌دیگر هرگز افتخار زیارت شما را پیدا نکنم .

اوروز

خونسردی وشجاعت حیرت آور یك کودك ۷ ساله

یك کودك فرانسوی که بیش ازنیمی ازبدنش سوخته بود خود را به بیمارستان رساند و در آنجا بیهوش شد

روز گذشته در یکی از شهر های مراکش یك کودك هفت ساله‌فرانسوی بنام مارسل در حالیکه بیش از نیمی از بدنش سوخته بود جلوی یك تاکسی‌را گرفت و خودش‌را بدرون‌آن انداخت و با صدائی خفه گفت : به بیمارستان بروید . من نمی‌خواهم بمیرم . راننده تاکسی بدون آنکه فرصت سئوال کردن داشته باشدبراه افتاد . مارسل حتی پدر و مادرش را هم مطلع نکرده بود . چون میترسید وقت از دست برود . موقعیکه تاکسی وارد بیمارستان شد مارسل براننده گفت : مرا پهلوی یکدکتر ببرید .و هنگامی که یك پزشك خود رابمارسل رسانید کودك گفت : دکترمن نمیدانم چه مرضی دارم . و بدنبال این حرف بیهوش شد .

پدر مارسل که از اعضای وزارت خارجه فرانسه است موقعی که‌وارد بیمارستان شد بپزشکان گفت : پسر من یك مرد و یك قهرمان است .

جریان حادثه از این قرار بود مارسل وپدرومادر و برادرش برای‌گذراندن تعطیلات از چند روز پیش بمنزل‌یکی از دوستانشان آمده بودند . صبح دیروز بچه ها در ویلای زیبای خود سرگرم بازی بودند . مارسل که‌به ورزش علاقه زیادی دارد یك مسابقه شنا ترتیب داد و باطاق پدرش‌رفت تا کرونومتر اورا همراه بیاورد و زمان را اندازه بگیرند . در داخل‌اطاق ناگهان‌مشتعل شد . شعله‌ها لحظه‌ئی بعد فرو کشیدند ولی بیش از نیمی از بدن مارسل سوخته‌بود . بلافاصله کودك مجروح را با یك‌هواپیمای‌نظامی ببایتخت مراکش بردند و تحت درمان قرار دادند . ولی‌وسائل بیمارستانهای این شهر برای معالجه مارسل کافی نبود و بدین جهت‌اورا بفرانسه‌منتقل ساختند‌واین‌کودك‌شجاع را از چنك مرك نجا ت‌دادند .

اورور

یك معجزه دهها نفر را ازمرك‌نجات‌داد

پلیس جوانان شرور را که‌میخواستند تراموای پاریس- بال‌راازخط خارج‌سازنند دستگیر کرد

روز گذشته راننده تراموائی که پاریس را به‌بال (سوئیس)مربوط میسازد هنگامیکه باسرعت صدوسی کیلومتر درساعت بسوی بال پیش میرفت مشاهده‌کردکه چندجوان‌به محض‌ظاهرشدن‌تراموای‌خودرادرمیان بوته‌های کنار ریلهای‌تراموای‌مخفی ساختند راننده که ازاین‌کارمتعجب شده بود ناگهان ضربه شدیدی در دست‌راست‌خود احساس کرد وبه دنبال آن یك میله بزرك آهنی که پنجره اطاق راننده راشکسته بود کنار پایش بزمین افتاد.راننده‌مزبور موقعیکه ببال رسید جریان را به اطلاع رئیس ایستگاه و فرمانده ژندارمری رساند کارشناسان‌شرکت تراموای پس از چند ساعت تحقیق نظر دادند که عده‌ئی که باحتمال زیادهمان جوانهائی هستند که‌خود را در بوته‌ها مخفی کرده بودنداین میله آهنی راروی ریل قرارداده‌اند، فقط یك معجزه توانسته بود بدون چپه‌شدن تراموای این میله آهنی را از روی ریل به‌بالا پرتاب کندو اگر جوانان مزبور میله آهنی را قدری محکمتر کار می گذاشتند فاجعه‌ئی رخ‌میداد ودهها‌نفرمسافرین تراموای جان‌می‌سپردند .

بدنبال این‌جریان‌ماموربن‌ژاندارمری دردهکده‌ئی که بین بال و پاریس قراردارد واحتمال میرفت که‌جوانان شرور ساکن آن هستند ببازجوئی پرداختند وسرانجام چهار جوان۱۶ تا۱۸ساله رابجرم‌خرابکاری‌دستگیر کردند و بزندان سپردند .

خبرگزاری‌فرانسه

حمله بدریا

جدول کلمات متقاطع شماره ۱۸۸۶

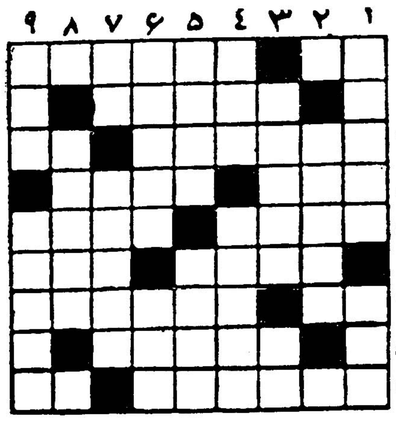

افقی :۱ - در سال‌های اخیر حتی‌بر آن هم سلام کرده‌اند- پول خودش‌را میخواهد اما هیچکس چشم دیدنش را ندارد ۲- از شاهکارهای‌مجسمه سازی ساخت میکل آنژ۳ - در نزدیکی قزوین است - قسمتی از سلول که میگویند راز وراثت درآن‌نهفته است ٤- لقب عده‌ای‌از پادشاهان قدیم -کلاه فرنگی ٥- ازکشیدنی های بنائی - نامه‌اش روزگاری جنجالی درایران برپاکرده بود - قایق کوچك ۷ - عدد نفس کش ! - البته بهرکار باید نگهداشت ۸- زمین ماهم چنین است - ۹- لقب حسین کرد - نابیدا .

عمودی : ۱-مرغوبترین نوع مروارید - روزگاری به‌فارسی سره‌تن پیمانام گرفته بود ۲- معمولا قبل از هرطوفانی نیز پیدا می‌شود ۳ -تیر مژگان دلدار -چاشنی غذا٤- اگر در ابروی یار نیافتند بالای سرخود خواهید یافت - تازگی برای جوانان هم تاسیس شده ٥- نان نازك - چون همراه بوسه باشد منتهای آرزوی دلداده است ٦ - چون اسم نداردوصفش نتوان گفت - زبان فارسی امروزی ۷- رنج وزحمت - از سبکی شهره است ۸- از قهرمانان ملی کشور مکزیك که باستقلال آن سرزمین کمك بسیار کرده‌است ۹ - مجسمه ساز معروف - نقطه‌اش یعنی دهان یارشاعر گزافه گو .

حل جدول شماره ۱۸۸۵

افقی : ۱- آن -اشتیاق ۲- بسط - کشك ۳- لالو - کلاف ٤- برص-اجل ٥-من - قرب-را- ٦- ران - عیب ۷ - غزیه - کرچك ۸-الب -گیو۹- نیم نان -نه .

عمودی : ۱- آبله مرغان ۲- نسا - ناز ۳- طلب -بنام٤- ورق - هان ٥-شك -صرع- با٦- تشك - بیك ۷- یك‌لا - برك ۸- آجر - چین ۹-قافلانکوه .

نوشته : نورالله لارودی

خورشید بی غروب

سردار بمدیر کاروانسرا که‌دست‌بسینه برجای‌ایستاده‌بود امر کرد محلهای تمیزی‌را برای‌استراحت یکشبه سوارانش‌آماده سازد ودر فکر تهیه غذا برای آنها باشد . بعد به اشاره دست دستور داد اتاق شاه نشین واقع در طبقه دوم کاروانسرا را برای او تمیز و حاضر کند وچون مدیر رادر حال تفکر دید پرسید :

- در چه فکری ؟ آیا چیزی کم داری؟

- چیزی کم و کسر نداریم قربان . اما دو روز پیش صاحب این جمازه در حالی که سرمای سختی خورده بود و کسالت داشت از راه رسید و این حجره را تارفع کسالتش اجاره کرد . الساعه از او خواهش خواهم کرد آنجارا تخلیه کند .

- این مسافر هر کس باشد فورا بیرونش کن .

- اطاعت می شود قربان .

پس از این گفتگو مدیر با عجله به طرف طبقه فوقانی دوید ودر همانحال بمستخدمین دستور پذیرائی سواران را میداد .

***

- مگر من قبلا این اتاق را اجاره نکرده‌ام ؟ مگر نمی‌بینی بیمارم.

- چرا قربان . اما بصلاح شماست که بحجره دیگری در طبقه پائین نقل مکان کنید .

- یعنی چه ؟ این چه وضعیست ؟ شما حق ندارید مسافری را که قبلا وارد شده بحال تب و بیماری از حجره اش بیرون کنید . این جرم است . این مجازات دارد .

آلتونتاش با قیافه غضبناك وارد شد و جوان مسافر همینکه‌خواست

چیزی بگوید با لحن خشنی باو گفت :

- البته مجازا ت‌دارد . کیفر تو این است که الساعه از کاروانسرا واز آبادی خارج شوی . فهمیدی ؟

پس از چند دقیقه جوان مسافر با کسالت و ناتوانی میان خنده و تمسخر سواران از کاروانسرا و سپس از آبادی اخراج شد .

فصل سوم

بازارگرگانج

سرزمین خوارزم قدیم (اوزبکستان‌امروزی) استان پهناوری بود واقع در جنوب دریاچه آرال وکنارهٔ چپ رود آمودریا(جیحون) و از چهارجانب محصور در بیابانهای آسیای مرکزی . در اولین سال های قرن‌پنجم هجری که مربوط بسرگذشت ماست فرمانروائی این‌سرزمین راخاندان «مامونی» داشت و پادشاهان این خطه‌را «خوارزمشاه» مینامیدند. تاسال ۳۹۰ هجری یعنی پانزده سال پیش از این وقایع که سلطنت سامانیان دربخارا دوام داشت امرای خوارزم از لحاظ سیاسی ونظامی درواقع دست‌نشاندگان آل سامان بشمار میرفتند ودرعین استقلال‌تحت نفوذ سلاطین سامانی بودند . درین‌تاریخ سلطنت این کشور راابوالعباس مامونی خوارزمشاه داشت که آخرین پادشاه خاندان مامونی میباشد. ابوالعباس دختر امیرناصرالدین سبکتکین یعنی خواهر سلطان‌محمود غزنوی رابعداز برادرش بهمسری گرفته بودوباین ترتیب پس‌ازبرچیده شدن بساط حکومت سامانی بدست‌ایلك‌خان ترك سلطان محمودبمنظور جلوگیری از پیشروی ترکان شمالی پیمان مودتی با ابوالعباس منعقد ساخت وبموجب این پیمان تمامیت واستقلال خوارزم راتعهد و تضمین نمود. باین طریق تاخت‌وتاز ایلکخان در نواحی جنوبی و حاشیه چپ آمودریا متوقف ماند وسرزمین‌های آباد بلخ ،هرات ، بادغیس،بدخشان واستان زرخیز خراسان از تعرضات سپاهیان تازه‌نفس و سلحشور ایلکخان مصون ماند وبراثر وصلت خوارزمشاه باسلطان غزنین قدرت محمود برخوارزم سایه افکند . دوسال بعداز انعقاد پیمان مودت هدف اساسی محمود از این اقدام روشن شد باین معنی‌که سلطان محموداز خوارزمشاه خواست که سکه‌بنام اوبزندوخطبهٔ پادشاهی خوارزم

رابنام سلطان محمود غزنوی پادشاه خراسان وخوارزم بخوانند اما چون ابوالعباس از اجرای این دستور امتناع ورزید سپاهیان محمود باتمام روابط حسنه فیمابین وبستگی او باخوارزمشاه بخوارزم حمله ورشدند.در این میان نیال تکین فرمانده کل سپاهیان خوارزم ابوالعباس را درکاخ سلطنتی بطور مرموزی بقتل رسانیدوخود زمام امور را بدست گرفت و بمقابله سپاه محمود رفت وبسپاه محمودی شبیخون زد اما تاب مقاومت‌در مقابل اورا در خود ندید وبقصد پیوستن به ایلکخان‌حین‌عبور ازآمودریا بوسیله یکی از فرماندهان زیردست‌خود دستگیر شد واورا دست‌بسته به‌سلطان‌محمود تسلیم نمودند . محمودنیز اورا بجرم خیانت بولینعمتش مقابل آرامگاه ابوالعباس بدار آویخت و بدینگونه دوران حکومت مامونیان نیز به‌پایان رسید . این حوادث درسال ۴۰۸ هجری یعنی‌سه سال بعداز وقایع این‌سرگذشت بوقوع پیوست وبااین کیفیت ماجراهای سرگذشت مامقارن هرج‌ومرج اوضاع‌خراسان و خوارزم وکشمکشهای محمود باایلکخان وپیشدستی اودر تصرف سرزمینهای‌این سوی‌آمودریا وانقراض سلطنت مامونیان میباشد .

***

درسال ۴۰۵ هجری شهر «گرگانج» یاداورگنج» دورهٔ بعدی پس ازشهربزرك و معتبر بخارا اهمیت ورونق قابل توجه سیاسی واقتصادی داشت . گروهی از بازرگانان مناطق شمالی آمودریا(فرارود) انواع کالاهای مرغوب تجارتی را ازنقاط دوردست تاتارستان و مغولستان ودشت پهناور «کوبی» وسرزمین هائی که معروف به«جهنم‌سرد»میباشد بخصوص پوستهای گرانبهای مناطق یخبندان شمالی را باین شهرحمل وباکالاهای دیگر مورد نیاز خود معاوضه و مبادله مینمودند . علاوه‌براین بعداز انقراض حکومت سامانیان یکعده از معروفترین دانشمندان و پزشکان حاذق که از بخارا متواری شده‌بودند در پایتخت خوارزم گرد آمده تحت‌حمایت دربارمامونی قرارگرفتند که وجود آنها براهمیت پایتخت خوارزمشاه افزوده بود واز نقاط دوردست خراسان وفرارود (ماوراءالنهر)وکشورهای اسلامی طلاب علوم وپژوهندگان رشته های مختلف دانش‌بجستجوی استادان برجسته ونامدار متوجه گرگانج‌شده درمکاتب اساتید فنون وعلوم به‌تحصیل میپرداختند .

تفسیرهای مهم مطبوعات جهان

از: فیگارو — نوشته: ریموندارو

توسعه سلاحهای اتمی از وقوع جنك میکاهد!؟

۳ـ استراتژی عصر اتم

برای کم کردن وحشت از یك حمله ناگهانی تنها راه منطقی این است که تاسیسات اتمی وپایگاههای موشکی را هرچه بیشتر از معرض حمله دشمن دورنمودو آسیب‌پذیری این تاسیسات را بحد اقل تقلیل داد کوششهائیکه دانشمندان وکار شناسان نظامی امریکا تا کنون در این مورد انجام‌داده‌اند ثمرات مفیدی داشته‌است این کارشناسان فرماندهان نظامی را برآن‌داشته‌اند که‌نیروهای حمله را از نیروهای دفاع جداسازند بدین منظور بر تعداد پایگاهها وبر قدرت آنها افزوده شده است‌وزیر دریائیهای‌اتمی‌حامل موشك‌پولاریس بخدمت گرفته شده‌اند

آیا باید همه دولتها سلاح اتمی داشته باشند؟

در مورد اینکه آیا نیروهای‌غرب هم اکنون دارای یك موقعیت‌ثابت هستند و یااینکه‌آسیب پذیری‌آنها کاهش نیافته است؟ هنوز نمیتوان بطور قطع اظهار نظر کردپیشرفت های علمی و نظامی آنچنان سریع هستند که هروسیله‌و یا روش‌جدید برای تحکیم موقعیت این نیروها بسرعت تازگی و ارزش خود را از دست میدهد

از این گذشته طرز تفکرسیاسی ملل مختلف جهان نیز فرق دارد کشورهای اروپای غربی بواسطه وحشتی که از حمله متقابل اتمی دارند بسیار محتاطتر از کشورهائی چون کره جنوبی هستند در آن‌زمان که امریکائیها انحصار نیروهای اتمی را در دست داشتند چین کمونیست از وقوع یك حمله اتمی بخاك خود بیمناك نبود چون‌بدرستی یقین داشت که چنین حادثه‌ای‌روی نخواهد دادو اکنون‌که هر دورقیب این سلاحها را دردست دارندامکان بروز یك جنك اتمی باز هم بیشتر کاهش یافته این مسئله را نیز از نظر نمیتوان دور داشت که هر یك از دو نیروی بزرك دارای متحدینی هستند و متقاعدساختن این متحدین بهمکاری نزدیك در یك جنك‌بزرك خود مسئله‌ای اساسی است

هم اکنون این سئوال پیش‌آمده است که برای جلوگیری از بروز یك جنك اتمی بایستی در اختیار داشتن این سلاحها را بچند کشور معین منحصرنمود ویاآنرا دراختیار همه ملل قرار داد؟

پیش دستی درحمله

زمانی که امریکا از نظر قدرت نظامی برتری‌بلامنازعه ای برشوروی داشت جان فوستر دالس برای‌جلوگیری از یك‌حمله احتمالی مسئله پیش دستی در حمله را مطرح‌نمود.

اما میدانیم که این دکترین به مرحله عمل در نیامد زیرا چه از نظر اخلاقی و چه از نظر سیاسی غیر ممکن بود.

در تجاوزات‌محلی که برای‌امریکا اهمیت حیاتی نداشت این کشور باسلاح‌های اتمی پاسخ نداد، در آنطرف نیز کسی باین فکر نیافتاد که امریکا از سلاح اتمی استفاده خواهد کرد.

بدینجهت هرگز تهدیداستفاده از سلاح های اتمی جدی تلقی نگردید.

در جنك کره و جنك هند و چین نگرانی از توسعه جنك موجب آن شد که جنك ها و تجاوزات محلی درچهار چوبه کادری باقیمانده و استفاده از سلاح های اتمی را منتفی سازد.

وقتی در زمان برتری امریکا از نظر سلاح های اتمی وضع بدین منوال بود پر واضح است که چنین‌وضعی هنگامیکه‌امریکا برتری خود را از دست داد بیشتر صادق است.

این‌برتری بیشتر در زمینه‌وسائل حمل بمب اتمی و پایگاه بود تا در زمینه ذخایر بمب اتمی باحتمال‌قوی امریکا در سال ۱۹۵۴ (هنگام‌جنك دین بین فو) ودرسال ۱۹۵۶، (هنگام ماجرای سوئز و حادثه مجارستان) و در سال ۱۹۵۸ سال بحران خاور نزدیك عراق و لبنان بمراتب بیشتر از شوروی‌بمب اتمی در اختیار داشت. اما شوروی نیز برای نابود ساختن بسیاری ازشهر ـ های غرب وحتی کن فیکون کردن کره زمین باندازه کافی بمب‌اتمی در اختیار داشت.

ولی شوروی‌در زمینه وسائل‌حمل بمب اتمی نسبت بسایر دول بزرك عقب تر بود. و فقط پایگاه هائی در خاك شوروی که هزاران کیلو متر از هدف‌خود دوربودند دراختیار داشت.

در سال ۱۹۵۶ و حتی شاید در سال ۱۹۵۸ امریکا بوسیله نیروی هوائی استراتژیکی که در اختیار داشت نه تنها قادر بود بسیاری از شهر های شوروی را متلاشی سازد بلکه ضمنا میتوانست بسیاری‌از ـ وسائل حمله متقابل شوری را نیز متلاشی کند.

اما سال های بعد که هنوزبدرستی تاریخ آن مشخص نیست ناگهان توازن نیرو بین شرق و غرب بهم خورد و شوروی ها با ساختن‌موشك های قاره پیما بطور سری‌توانستند عقب افتادگی خود را در زمینه‌طرق حمل وسائل سلاح های اتمی جبران کنند.

در شماره آینده

آیا احتمال وقوع یك پیرهاربوراتمی‌ممکن است؟

تیمسار معظم ریاست ژاندارمری کل کشور

محترما بعرض میرساند فدوی پهلوان مرتضی تاجریان نظر باینکه مدت کوتاهی است گروهبان سوم غلامرضا علی‌آبادی رئیس پاسگاه ژاندارمری فرحزاد را عهده دار است کاملا از عملیات اماکن فساد در محل مزبور جلوگیری نموده‌است استدعا دارد گروهبان نامبرده‌راتشویق و تقدیر فرمایند که مزید امتنان و تشکر است.

آ ـ ۱۲۹۵۷ — پهلوان مرتضی‌تاجریان

مولد برق باموتور دیزلی انگلیسی

باموتور روستون. لیستر. پتر. فورد. بمفورد

ازیک الی ۵۰۰ کیلووات

باقیمت مناسب وشرایط سهل موجوداست

نمایندگی: ارسطوزاده وپسران. خیابان فردوسی. شماره ۵۶۲

آ ـ ۱۶۶۰۴

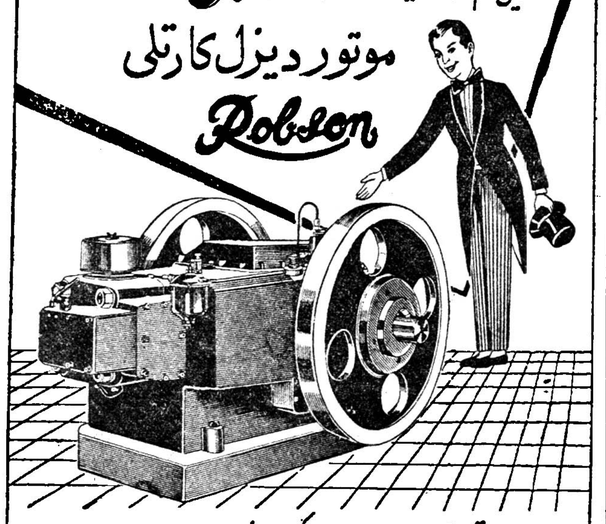

این هم شاهکار دیگر کارخانه معروف روبسن انگلستان

موتور دیزل کارتلی

Robson

پراقدرت - ساده - کم مصرف - بادوام

برای تلمبه - آسیاب - برنج کوبی - نجاری - کچ کوبی

مخصوص کارهائیکه توام باگرد و خاک است

نماینده انحصاری در ایران: شرکت زرتشتی خیابان سعدی. کوچه ممتاز. ساختمان زرتشتی تلفن ۳۵۲۸۲

آ ـ ۱۷۴۳۰

شرکت ملی نفت‌ایران

آگهی حراج

شرکت ملی نفت ایران تعداد چهل و چهار دستگاه ماشین تحریر ـ پنج عدد وان فلزی‌شش دستگاه آبگرم کن و تعدادی میز و صندلی وسایر ملزومات مستعمل اداری را از طریق حراج بفروش میرساند.

علاقمندان‌میتوانند‌درساعت ۹ صبح‌روز چهارشنبه۸ر۶ر۱۳۴۰ برای شرکت در حراج در محل اداره سابق خرید شرکت واقع در خیابان شاه ـ چهار راه دانشگاه حضور بهمرسانند.

۱ـ۲ — آ ـ ۱۷۴۲۶

تراژدی ملت آلمان

چرا مردم آلمان با همه آن استعداد و قدرت همیشه در گیرو دار بحرانهای سیاسی است این سئوالی است که همه مردم جهان‌از خود مینمایند؟ این نوادگان گوته و بتهون که همیشه استعدادولیاقت آنها زبانزد جهانیان است زمانی با بحران نازیسم و گاهی با دو نیم شدن‌کشور و اکنون نیز با بحران برلن روبرو هستند.

در چنین اوضاع و احوال موطن مردم آلمان بمثابه خانه وحشتناکی است که هر لحظه انتظار یك‌جنك مخرب و خانمان برانداز در انتظار کلیه جهانیان است.

مهمترین مسئله در بحران برلن که مورد بحث سیاسیون جهان است اینست که بار دیگر حکومت ترور و وحشت بر آلمان حکمفرما گردد.

سیل پناهندگان که از آلمان شرقی در اثر ظلم و بیداد گری به آلمان غربی سرازیر است‌تراژدی دیگری برای ملت آلمان محسوب میشود. گاهی از اوقات باندازه‌ای تعداد پناهندگان زیاد است که‌نمی توان آن را یك مسئله عادی برای یك عده از افراد بحساب آوردبلکه می‌توان این کار را یك عمل‌دست جمعی قلمداد کرد.

کشیدن سیم خار دار در اطراف مرز برلن شرقی و فرستادن تانك‌ها و توپها و سربازان بوسط خیابانها برای جلوگیری از خطرطغیان‌مردم در برلن شرقی و اقدامات نظامی دیگر جز ضعف رژیم آلمان شرقی چیز دیگری را بجهانیان نشان نمیدهد و این کار به معنای آنست که رژیم فعلی آلمان شرقی با قدرت نظامی پابرجاست

در چنین اوضاع واحوال آیا کسی می‌تواند پیش بینی کند که این دروازه همیشه بروی مردم آن سر زمین و همچنین بروی دول غرب بسته خواهد بود؟ واین نکته بر جهانیان پوشیده نیست که بسته شدن دروازه های برلن بروی مردم آلمان زور آزمائی بین کرملین و دول غربی است که مردم آلمان‌باید جریمه این زور آزمائی ها را بپردازند.

شروع ماجرای اخیر برلن را می‌توان با توقیف هنس براندت روزنامه نگار مشهور آلمان غربی مقارن دانست. هنس براندت که سردبیر روزنامه معروف «متال» ارگان کارگران صنایع فلزکاری در آلمان غربی است در تاریخ ۱۶ ژوئن توسط پلیس آلمان شرقی ربوده شد و پس از پنج روز عدم اطلاع از سرنوشت هنس براندت در تاریخ ۲۱ ژوئن دولت آلمان شرقی اعلام داشت هنس براندت با میسیونی که برای جاسوسی در مرز آلمان شرقی بوده‌اند دستگیر شده‌است. روزنامه معروف «ادن» که در آلمان شرقی منتشر میشودبا سرو صدای زیادی نوشت که هنس براندت بجرم جاسوسی بنفع غرب بزودی محاکمه خواهد شد.

هنس براندت درسال ۱۹۰۹در یك خانواده یهودی در یکی‌ازتوابع پزنان در لهستان‌متولد شد. او مطالعات خودرا در رشتهٔ اقتصاد بپایان رسانید و پس از آن بدنبال روزنامه نگاری رفت و دراین‌راه یکی از اعضای فعال کمونیست ها گشت، در سال ۱۹۳۴ براندت توسط نازیها بازداشت شد و تا پایان جنك در زندان بود.

مدت توقف هنس براندت بطور کلی افکار و عقاید او را نسبت بایده های کمونیستی تغییر داد و او را یك سوسیالیست واقعی ساخت و از آن تاریخ هنس‌براندت طرفدار سوسیالیسم غرب گشت و او را در نظر کمونیستها دشمن سر سخت ایدآل کمونیستی نشان داد. حال وی در زندان حکومت آلمان‌شرقی است ومعلوم نیست که دولت‌آلمان شرقی چه بلائی بسر او خواهدآورد ودر کجا اورا زندانی کرده‌اند.

از نیویورك تایمز

VITA

ویتا

خیارشور

لاستیک فایرستون — سلطان لاستیکهای جهان

Firestone

لاستیک فایرستون

Firestone

لاستیک فایرستون

Firestone

لاستیک فایرستون

Firestone

لاستیک فایرستون

Firestone

نماینده انحصاری در ایران:

شرکت سهامی جهان موتور خیابان امیرکبیر تلفن ۳۰۲۱۹۵ ۳۰۲۱۹۶ ۳۰۲۱۹۷

تبلیغات نوس

آ ـ ۱۲۶۲۵

آگهی ابلاغ داد خواست

آقای عبدالحمید اردلان‌بوکالت از طرف‌آقایان محمد سمیعی افسر شهربانی مسیح‌اله صادقیان‌افسر بازنشسته شهربانی و علی مستمع و محرمعلی کیائی اصالتا از طرف‌خود و وکالتا از طرف‌اهالی و مالکین قراء آیگان و کلها و لیلستان از توابع ارنگه دادخواستی بخواسته اعتراض بر ثبت پلاکهای۲۴۷ و ۲۴۸ و ۲۴۹ فرعی از پلاك ۴۳ اصلی قریه کلهاباستناد مدارك پیوست مقوم به سیصد هزارریال بطرفیت آقایان ابراهیم و احمد و حسین وخلیل‌اله‌و امراله و نعمت اله واسداله و عباس و هاشم‌شهرت (علی محمد سلطانی) و رضا و محمد و علی و حاج‌علیرضا و حسین و خلیل و علی اکبر وعبدالعلی و عباسعلی و ابراهیم و زمان و رحمت‌اله و علی‌شهرت (حسینی بالائی) و حاج ابوالقاسم دانش زاده وعطوف حسینی بالائی‌ومحمدمیرزائی وجعفرویحیی‌وجان‌محمدو غلامعلی(جعفری) ومیرزاعلی‌حسینی‌وابولقاسم‌وصفر علی‌و رجب‌حمزه وقاسم (رجبی) و صحبت‌اله غفوری‌و نعمت‌اله احمد زاده و نوروز قهرمانی و حسین اکبری و علی رحیمی بالائی تقدیم و بشماره۱۲۹ـ۴۰ شهرستان ثبت مراتب در سه نوبت متوالی در روزنامه رسمی کشور شاهنشاهی و روزنامه کثیرالانتشار اطلاعات آگهی میشود چنانچه ابلاغی بعدا بوسیله آگهی لازم شود فقط یك‌نوبت و مدت آن ده روز خواهد بود.

بجای مدیر دفتر دادگاه شهرستان کرج نقیبی

آ ـ ۱۷۴۵۲ — ۱ـ۳

اجتماعی

گفتگوی تلفنی مردم

به تلفن شماره ۳۰۰۱۰

همه روزه بعد از ظهر ها غیر از روز های تعطیل از ساعت ٦ تا ۷٫۳۰ تلفن کنید و با ما مشکلات ودرد دلهای خود را در میان بگذارید ما حرفهای شما را در همین ستون بگوش مسئولین امور میرسانیم

* * *

امیربهبهانی

نامه‌ایکه بکنار دریا سفر کرد !

*نامه‌ای داشتم بتاریخ نیمه دوم خرداد از یزد ، این نامه‌مطابق آدرسی‌که روی آن نوشته شده‌بودمیبایست ظرف مدت سه‌روز حداکثر به‌تهران شرکت جنرال‌موتور بدست آقای صفاری برسد، متاسفانه نامه مزبور بتهران می‌آیدو ازتهران سفری بکنار دریا میکند ! وبه متل قو میرود ، دیروز بودکه نامه از متل‌قو باینجا رسیده گویا اشتباه کوچکی رخ داده بود .

صفاری

دو ماه‌است کوپن نداده‌اند

*دوماه‌است وزارت دارائی کوپن جنسی بکارمندان نداده‌است فکر کنید یك مرد چقدر میتواند عائله خودرا بانان و انگور سیر کند، از بقالی سر گذر قندو شکر و برنج وروغن نسیه آورده‌ام و چون تابحال توانسته‌ام تعهد خودرا انجام دهم اوهم دیگر نسیه نمیدهد مجبور شدم کوپنهای دوماهه خودرا پیش فروش کنم باکسر تومانی ٤ریال این کوپنها راهم همان بقالی سرگذر ازمن قبول کرده‌است.

احملـمشیری

تحصیلکرده های دیپلمه چه کنند؟

*پسر من فرهاد با یك زحمتی‌دوازده سال تحصیل کردوپارسال پشت کنکور ماند ،دلم میسوزد این جوان‌از پارسال تا حالا یك روند درس میخواند شاید امسال قبول شود ولی‌با توجه باینکه دانشگاه در مقابل بیست هزار نفر شرکت‌کننده بیش از سه هزار نفرراقبول‌نمیکند. میدانم که فرهادم امسال هم رد خواهد شد .

در اداره ها را که بسته اند ، خارج رفتن هم که ممنوع است پس‌این بیچاره ها چه کنند ،آیا جز ولگردی چاره ای ندارند من بعنوان یك مادر دلسوز حرفم‌را زدم از شما هم انتظار دارم این‌ناله را بگوش آنها که خط و مشی مملکت را تعیین می کنند برسانید .

بانو ق ـ جزایری

اگر روسای برزنها خوابند . . .

*لازم است روسای برزنها اگر خودشان خواب هستند یك سر سوپور را مامور کنند که صبح‌زود بخیابانها سرزده و از نزدیك ببینند که رفتگران چطوردر انجام وظیفه خود کوتاهی می کنند و فقط با جاروب مختصری سروته نظافت خیابان را هم می آورند .

محمود حسینی

نظافت را رعایت کنید

*مقامات شهرداری لازم است‌به خواربارفروشهاولبنیاتیهادستور دهند که نانهای سفید را در کاغذ به پیچند و تحویل مشتریهابدهند .

خانم خانه دار

دود مردم آزار !

*در خیابان ارباب جمشید یك نانوائی هست که کوره آن‌خوب نمیسوزد و مرتب دود می کند دود آن تمام اهالی اطراف را ناراحت کرده است .

اسدالله شهبندی

جواب شرکت نفت

روزنامه گرامی اطلاعات در پاسخ سئوال آقای داریوش غزلی که در ستون مخصوص گفتگوی تلفنی در شماره مورخ هشتم مردادماه راجع به کنترل چلیك‌های‌ده لیتری وبیست لیتری‌فروش نفت‌بادینوسیله توضیح می دهد که اصولا چلیك ده لیتری در این شرکت وجود نداشته و فروشندگان‌رسمی‌نفت‌نیزنفت‌رابا چلیك ۲۰ لیتری‌نمیفروشند بلکه درتمام شعبات فروش پیمانه های ممهور شده از طرف اداره اوزان یا شرکت ملی نفت بظرفیت های مختلف موجود دارد که مصرف‌کنندگان بایستی نفت خریداری خودرا بوسیله آن پیمانه ها تحویل‌گیرندتصور میرود شکایت آقای غزلی از فروشندگان دوره گردی باشد که نفت‌راز جایگاهها یا فروشندگان رسمی خریداری و در ظرفهای مختلفی ریخته در منازل بخریداران عرضه میدارند که هیچ نوع ارتباطی بشرکت ملی نفت ندارند .معهذا اگر شاکی‌محلی‌راکه نفت مورد نیازخود را خریداری نموده و بوی اجحاف شده است تعیین و اطلاع دهند دقیقا رسیدگی شده و از ادامه کم فروشی احتمالی فروشنده مورد نظر جلوگیری‌خواهدشد

اداره کل‌روابط‌عمومی منصورمحسنین

دکتر نیکسون در انجمن ایران‌و آمریکا گفت :

احتیاج بروزنامه معتبر روزافزون است

از ساعت هفت ونیم بعد ازظهر روز چهارشنبه گذشته بنا به دعوت انجمن ایران و امریکا آقای دکتر ریموند . ب نیکسون استادروزنامه نگاری و رئیس موسسه کاوش های بین المللی که اخیرا بایران آمده استدر انجمن ایران وامریکا تحت عنوان (اصول روزنامه نگاری وشرایط‌کلی‌یك روزنامه) سخنرانی کرد .

دراین جلسه عده زیادی ازارباب مطبوعات و نویسندگان و خبر نگاران پایتخت و علاقمندان دیگر حضور داشتند . ابتدا آقای داویدـ نال رئیس انجمن ایران وامریکا پس از تشکر از حضار از آقای مسعودی مدیر اطلاعات دعوت کرد که سخنران جلسه را به حضار معرفی کند .

آنگاه آقای مسعودی پشت میکروفون قرار گرفت و چنین گفت : برای من موجب کمال‌افتخار ومباهات است که سخنران امشب جلسه را خدمت حضار معرفی می کنم خوشوقتی من‌از دوجهت است یکی از جهت جامعه مطبوعات و دیگر این که عضو انجمن ایران وامریکا هستم . آقای مسعودی سپس افزود آقای دکترنیکسون یکی‌از شخصیتهای بارز مطبوعاتی امریکا بشمار میروند سمت ایشان یکی استاد روزنامه نگاری ویکی ریاست کمیته ارتباطات دریونسکو می باشد ضمنا ایشان مدیر یکی‌از مجلات معروف امریکا نیز میباشد

آقای دکتر نیکسون برای بار دوم است که‌به تهران تشریف‌آورده‌اند وشاهد پیشرفت های مطبوعات‌ایران بوده‌اند . ایشان در سمینار روزنامه نگاری که‌در باشگاه اطلاعات طی همین‌هفته تشکیل‌شد شرکت‌نمودند و بسیاری از نویسندگان مطبوعات موفق شدند از معلومات ایشان استفاده کنند . در آخرین‌جلسه سمینار از ایشان خواهش شد که مدت بیشتری در ایران بمانند تا بتوان از معلومات ایشان حداکثر استفاده را نمود ولی متاسفانه اقامت ایشان کوتاه است و باید مراجعت نمایند .

آقای مسعودی در پایان گفت: من از فرصت استفاده می کنم و مراتب امتنان خود وانجمن را از قبول دعوت امشب ابراز میدارم .

اظهارات دکتر نیکسون

آنگاه آقای دکتر نیکسون پشت میکروفون قرار گرفت و سخنرانی خویش را آغاز کرد.

وی طی نطق خود اظهار داشت: من بسیار خوشوقتم که میهمان شما هستم چهار سال پیش من بایران آمدم اما هم اکنون که برای بار دوم به کشور شما مسافرت کرده‌ام شواهدی از ترقی دیدم که باعث تعجب و تحسین من شد ، مطبوعات که نقش مهمی را در روشن نمودن اذهان عمومی و اوضاع دارند در ایران بقدری پیشرفت کرده‌اندکه از هر جهت باعث مسرت من شد. درایران در چهار سال قبل روزنامه ها فقط اخبار را ذکر می کردند ولی از خود تفسیری نمی کردند.

ناطق‌سپس‌وارد موضوع‌سخنرانی خویش شد و گفت :

اصولا روزنامه باید حاوی‌کلیه اخبار و اطلاعات باشد .

از طرفی باید دید که روزنامه چه تاثیری در اوضاع و احوال کشور دارد .

تنویر افکار

روز نامه باید یك وسیله‌تنویر افکار و توسعه معلومات عمومی راجع بامور مختلف اجتماعی باشد. البته اصولی برای این کار وجود دارد یکی احتیاجات معنوی مردم برای تشکیلات منظم و برای‌بهبود وضع اجتماعی ، دوم اطلاعات مورد لزوم و آنچه در دنیا می گذرد. در گذشته روزنامه‌ها وظیفه دیگری داشتند ولی امروز مردم تقریبا همه اطلاعات راجع بوضع اجتماعی و سیاسی‌و اقتصادی خودرا ازروزنامه می خواهند واصل دیگر کسانی هستند که روزنامه را اداره میکنند یك روزنامه نگار واقعی کسی است که بطور کلی اطلاعات‌لازم‌را در اختیار عموم بگذارد ، وظیفه روزنامه نگار این است که بخواسته های افکار عمومی جواب کافی و صحیح بدهد وظیفه روزنامه نگار بحدی است که می تواند وضع کلی و اجتماعی هر جامعه ای را بهبود بخشد .

ناطق سپس افزود : روزنامه‌باید از هر جهت آموزنده باشد و به مردم درس بدهد وآنان را راهنمائی بکند ، اطلاعات راجع بزندگی ، اقتصاد ، معاشرت و فرهنك وغیره را در اختیار شان بگذارد . در امریکا مردم‌تقریبا۹۰٪ ازاطلاعات و معلومات خودرا از روزنامه ها می گیرند ، بااین که وسائل دیگری از قبیل کتاب ، سینما ، رادیو و غیره موجود است . ولی اهمیت آنها کم است .

روزنامه نقش مهمی در آگاه ساختن مردم باوضاع دارد او باید آنانرا در جریان امور بگذارد ، احتیاجات عموم را منعکس کند و راه تامین آنهارا نشان دهد .

ناطق سپس در ضمن مقایسه روزنامه با دیگر وسائل خبری‌اظهار داشت امتیاز بزرگی که روزنامه بررادیو وتلویزیون‌دارد اینکه در روزنامه همه نوع اخبار واطلاعات‌و تفسیر ها موجود است که‌سایر موسسات مشابه فاقد آنند . از این لحاظ روزنامه نگار دارای‌شخصیت بزرگی است‌البته بایداداره‌کنندگان روزنامه دارای مزایای اخلاقی واز اشخاص برجسته و مورد اعتماد مردم باشند روزنامه اطلاعات‌سزاوار همه گونه ستایش و تعریف است البته رادیو و تلویزیون هم در دنیای کنونی تا اندازه ای نقش روزنامه را اجرا می کند ولی هیچگاه بجای روزنامه نمی رسد وظیفه ای را که روزنامه انجام میدهد بسیار بزرگتر و وسیعتر و عمیق تراست

آقای دکتر نیکسون در پایان اظهار امیدواری کرد که در آینده مطبوعات کشور ایران روز بروز ترقی و تکامل یابند در ساعت هشتو نیم این جلسه پایان یافت.

قابل توجه مهندسین وصاحبان‌ساختمان

کاشی‌های جدید آلومینیوم با امتیازات فوق‌العاده

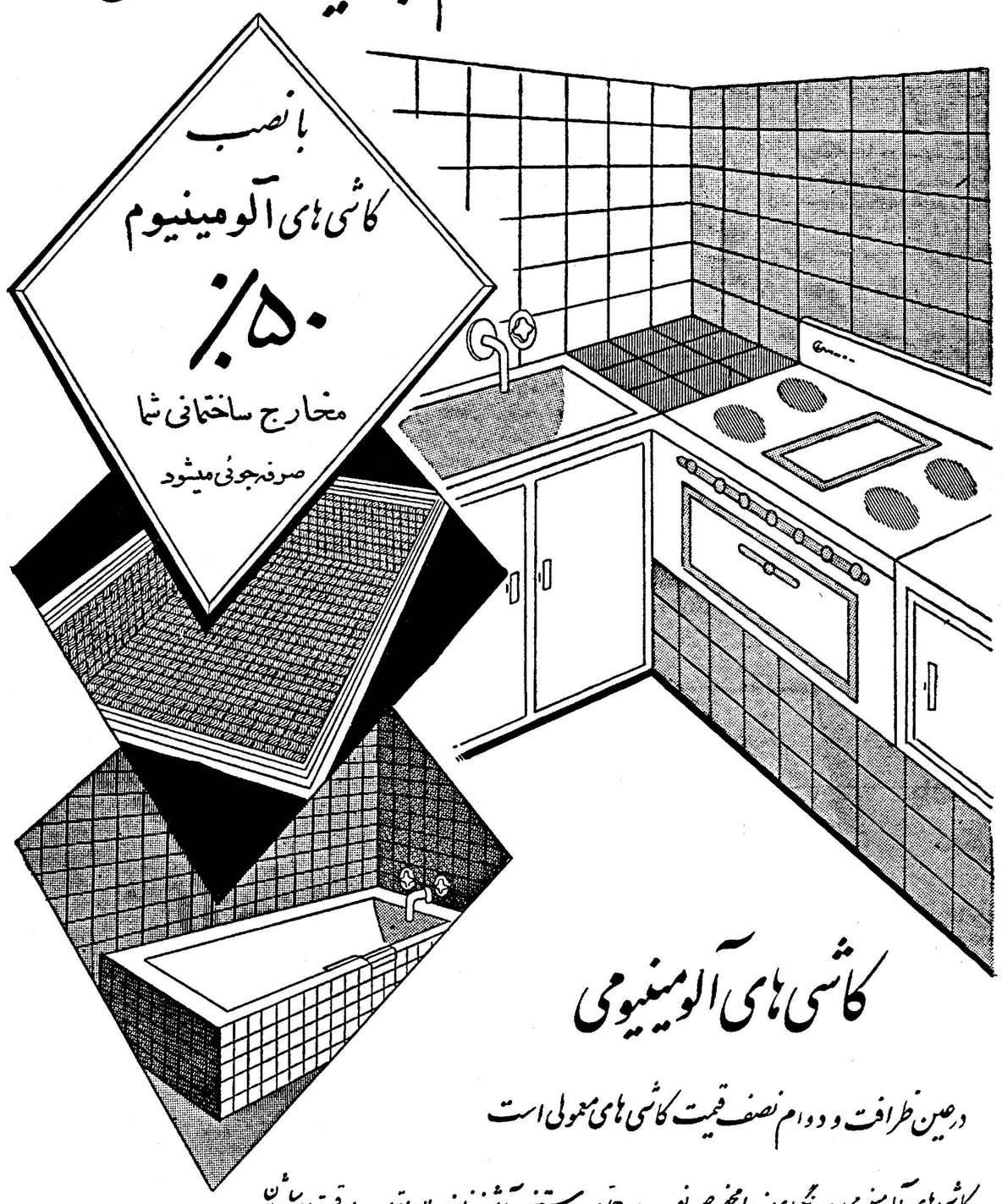

کاشی‌های آلومینیوم

درعین ظرافت و دوام نصف قیمت کاشی‌های معمولی است

کاشی‌های آلومینیومی دررنگهای زیبا مخصوص نصب در حمام ـ استخر ـ آشپزخانه ولابراتوار وسایرقسمتهای ساختمان

نصب وچسباندن کاشیهای آلومینیومی ساده وسریع انجام گرفته وازنظروقت وصرف مخارج اضافه صرفه‌جوئی میشود

شرکت سهامی فروشگاه سعدی ـ کوچه مهران ـ تلفنهای: ۳۹۴۱۲ و ۳۸۸۷۷

کارتن کاشی زیبا

دانشکده ادبیات

بقیه از صفحه ۱۰

ملاك پیشرفت دانشجویان تعدادواحد هائی است که باموفقیت‌میگذرانند واحد عبارتست از درسی که در یك ترم یعنی چهار ماه و نیم‌هفته‌ای یکساعت تدریس شده باشد مثلا اگر کلاسی در هفته دو ساعت‌عربی دارد درس عربی در آن ترم برای دانشجویان دو واحد ارزش خواهد داشت و درسی که چهار ساعت در هفته تدریس میشود چهار واحدی خواهد بود .

دانشجویان مختارند که در هر نیمه سال ، هر درسی را که میل دارند انتخاب کنند البته یکعده دروس اختصاصی که بنام پیوسته معروف هستند ازین انتخاب خارج هستند و گذراندن‌آنها اجباری‌است دروس غیر اختصاصی را اگر دانشجو نگذراند میتواند درسالهای بعد مجددا امتحان بدهد اما اگراز درسهای پیوسته رد بشود یکسال بمدت تحصیلش اضافه خواهدشد.

درین دانشکده کلاسها ثابت و دانشجویان سیار هستند بنابراین ممکنست درهرساعت دانشجویان سالهای مختلف رشته‌های مختلف با هم در یك کلاس درس بخوانند

ازین نظر دانشکده ادبیات جنبه اختصاصی دارد و جز دانشکده علوم در جای دیگر چنین روش معمول‌نمی شود .

مدت تحصیل برای گرفتن‌لیسانس در هریك از رشته های پنجگانه ، سه سال است. پس از آن میتوان برای درجات فوق‌لیسانس و دکترا در همین دانشکده ادامه تحصیل داد

دانشجویان ادبیات اکثرا به پیروی از ذوق و علاقه خود این رشته را انتخاب کرده‌اند و کمتردر اندیشه مادیات هستند. وقت آنها بصورتی تقسیم میشود که عده قابل توجهی از آنها ضمن تحصیل‌کار هم میکنند و اکثر بعداز خاتمه تحصیلات دنبال همان کار قبلی‌را میگیرند .

فارغ التحصیلان دانشکده‌ادبیات زیاد هستند و بهمین نسبت احتیاج به‌آنها بالا میرود اما نمیتوان یقین داشت که همه آنها شغلی متناسب با معلومات دانشگاهی خود بدست می‌آورند . شاید علت این باشدکه هنوز میدان برای فعالیت فارغ ـ التحصیلان رشته‌هائی مانند باستان شناسی و علوم اجتماعی کاملا گشاده نشده است .

بهر حال، پشت در دانشکده ادبیات شلوغ‌استوروز بروز دوستدارانش بیشتر میشوند باید امسال منتظر تماشای رقابت جالب دیپلمه های طبیعی ، ریاضی و ادبی برای اشغال صندلیهای این دانشکده بود .

برنامه سینماها

سینماهای درجه یک

سینما آسیا تلفن ۴۲۹۰۹
شالارتان (سینما سکوپ ـ دوبله بفارسی) با شرکت ویتوریو گاسمن دوریان‌گری ۰ شروع ۱۰٫۳۰ صبح ـ ۳ـ ۵ ـ ۷ ـ ۹ بعد از ظهر

سینما امپایر (تلفن ۴۹۰۸۱ ـ ۶۷۳۵۳
شب طولانی ۴۳ (دوبله بفارسی) باشرکت بلیندالی ـ گابریل فرزتی شروع ۱۰٫۳۰ صبح ۲٫۳۰ـ ۴٫۳۰ ـ ۶٫۳۰ ـ ۸ بعد از ظهر (تراس) شب طولانی ۴۳ شروع ۷٫۳۰ـ ۹ بعد از ظهر

سینما ایران تلفن ۳۶۳۰۴
عقاب سیاه (پانورامیك ـ دوبله بفارسی) باشرکت روسانو براتسی ـ جینو چروی . شروع ۱۰٫۳۰ صبح ـ ۲٫۳۰ـ ۴٫۳۰ـ ۶٫۳۰ـ ۸٫۳۰بعدازظهر

سینما پلازا(تلفن ۴۴۲۰۵)
ماسیست و غول یك چشم (رنگی ـ دوبله بفارسی)باشرکت میشل‌گوردن ـ چلوآلنسو شروع ۱۱صبح ۳وربع ـ ۵وربع ـ ۷ وربع ـ ۹وربع بعداز ظهر

سینما تخت جمشید تلفن ۴۳۵۵۰
سامسون و دلیله (رنگی ـ دوبله بفارسی) با شرکت ویکتورماتیور ـ هدی لامار شروع ۱۰٫۳۰ صبح ـ ۲ ـ ۵ ـ ۷ ـ ۹ بعد از ظهر

سینما چارلی تلفن ۶۸۴۶۱
سه تفنگدار (رنگی ـ دوبله به فارسی) باشرکت جین کلی ـ لاناترنر وان‌هفلین شروع ۱۰٫۳۰ صبح ـ ۳ـ ۵ـ ۷ ـ ۹ بعد از ظهر

سینما حافظ (تلفن ۴۳۰۷۴)
شب طولانی ۴۳ (دوبله بفارسی) باشرکت بلیندالی ـ گابریل‌فرزتی شروع۱۰٫۳۰ صبح ۱ـ۳ـ۵ـ۷ـ۹ بعد از ظهر .

سینما درایوین (تهران پارس) تلفن۹۱۱۵۴۳
آرزوی جوانان (دوبله بفارسی)با شرکت ویتوریو دسیکا ـ والتر کیاری شروع۷٫۳۰ـ۹٫۳۰ بعد از ظهر

سینما دنیا تلفن ۳۳۸۱۲
تارعنکبوت (رنگی ـ دوبله بفارسی) با شرکت ۰ ریچارد ویدمارك ـ لورن باکال شروع ۱۰ وربع صبح ۲ و ربع ٤ و ربع ٦٫۳۰ ـ ۸٫۳۰ بعد از ظهر

سینما دیانا تلفن ۴۲۰۱۰
عقاب سیاه (پانورامیك ـ دوبله بفارسی) باشرکت روسانو براتسی ـ جینو چروی . شروع ۱۰٫۳۰ صبح ـ ۲٫۳۰ـ ۴٫۳۰ـ ۶٫۳۰ـ ۸٫۳۰بعدازظهر (تراس) قیامت. شروع ۷٫۳۰ـ ۹٫۳۰ بعد از ظهر

سینما رادیوسیتی (تلفن۴۳۳۲۰)
قارعنکبوت (رنگی ـ دوبله بفارسی) باشرکت : ریچاردویدمارك ـ لورن باکال شروع۱۱صبح ـ۳ـ۵ـ۷ـ۹ وربع بعد از ظهر .

سینما رکس (تلفن ۳۴۱۶۹)
ماسیست و غول یك چشم (رنگی ـ دوبله بفارسی)باشرکت میشل‌گوردن ـ چلوآلنسو ـشروع ۱۰٫۳۰ صبح ۲٫۳۰ـ ۴٫۳۰ـ ۶٫۳۰ ـ۸ بعد از ظهر

سینما رویال (تلفن ۴۹۷۸۵)
ماسیست و غول یك چشم (رنگی ـ دوبله بفارسی)باشرکت میشل‌گوردن ـ چلوآلنسو شروع ۱۰٫۳۰ صبح ۳ـ۵ـ ۷ـ۹ بعداز ظهر

سینمای سعدی (تلفن۳۶۴۶۸)
ماسیست و غول یك چشم (رنگی ـ دوبله بفارسی)باشرکت میشل‌گوردن ـ چلوآلنسو ـشروع ۱۰٫۳۰ صبح ۲ـ ۵وربع ۸٫۳۰ بعداز ظهر

سینما سهیلا تلفن ۳۶۴۲۴
شارلاتان (سینما سکوپ ـ دوبله بفارسی) باشرکت ویتوریوگاسمن ـ دوربان گری شروع ۱۰٫۳۰ صبح ـ ۲٫۳۰ ـ ۴٫۳۰ ـ ۶٫۳۰ ـ ۸٫۳۰ بعد از ظهر (تراس) شارلاتان شروع ۷٫۳۰ـ ۹٫۳۰ بعد از ظهر

سینما کریستال تلفن ۳۷۶۷۵
جووانکا و دیگران (دوبله‌بفارسی) با شرکت وان‌هفلین ـ سیلوانامانگانو شروع ۱۰٫۳۰ صبح ـ ۲٫۳۰ـ ۴٫۳۰ـ ۶٫۳۰ ـ ۸٫۳۰ بعد از ظهر (تراس) جووانکا و دیگران شروع ۷٫۳۰ـ ۹٫۳۰ بعد از ظهر

سینمامتروپل (تلفن۳۹۴۱۰)
قیامت (دوبله بفارسی) با شرکت ماسیموسراتو ـ لیلیالاندی‌شروع ۱۰٫۳۰ صبح ۲٫۳۰ـ ۴٫۳۰ـ ۶٫۳۰ ـ۸٫۳۰ بعداز ظهر

سینما مولن روژ تلفن ۷۲۹۲۹
جووانکا و دیگران (دوبله‌بفارسی) با شرکت وان‌هفلین ـ سیلوانامانگانو شروع ۱۱ صبح ۳ـ ۵ ـ ۷ ـ ۹ بعد از ظهر

سینما میامی تلفن ۷۴۳۲۹
عقاب سیاه (پانورامیك ـ دوبله بفارسی) باشرکت روسانو براتسی ـ جینو چروی . شروع ۱۰٫۳۰ صبح ـ ۲٫۳۰ـ ۴٫۳۰ـ ۶٫۳۰ـ ۸٫۳۰بعدازظهر

سینما نیاگارا تلفن ۶۵۳۰۷
جووانکا و دیگران (دوبله‌بفارسی) با شرکت وان‌هفلین ـ سیلوانامانگانو شروع ۱۰٫۳۰ صبح ـ ۲٫۳۰ـ ۴٫۳۰ ـ ۶٫۳۰ ـ ۸٫۳۰ بعد از ظهر (تراس) جووانکا و دیگران شروع ۷٫۳۰ ـ ۹٫۳۰ بعد از ظهر

سینماهمای (تلفن ۴۲۱۶۹)
قیامت (دوبله بفارسی) باشرکت ماسیمو سراتو ـ لیلیالاندی‌شروع۱۰٫۳۰ صبح ۲٫۳۰ـ ۴٫۳۰ـ ۶٫۳۰ ـ۸٫۳۰بعد از ظهر

سینماآریا
فابیولا (پانورامیك ـ دوبله بفارسی) باشرکت میشل مورگان ـ جینوچروی شروع ۱۰٫۳۰ـ۲٫۳۰ـ۴٫۳۰ـ ۶٫۳۰ـ۸٫۳۰ بعد از ظهر (تراس) فابیولا شروع ۷٫۳۰ـ ۹۳٫۰ بعد از ظهر

سینما اسکار (تلفن ۴۵۷۹۷)
قیامت (دوبله بفارسی) باشرکت ماسیموسراتو ـ لیلیالاندی شروع۱۰ صبح ۲ـ۴ـ۶ـ۸ بعد از ظهر

سینما برلیان تلفن ۳۳۵۳۵
سلیمان و ملکه سبا (رنگی دو بله بفارسی) با شرکت جینالولو بریجیدا یول برایتر شروع ۱۰ صبح ۱۲ ـ ۲ ـ ۴ ـ ۶ ـ ۸ ـ بعد ازظهر

سینما المپیا (تلفن ۶۵۷۹۸)
کنت منت کریستو(رنگی‌ـدوبله بفارسی)باشرکت ژان‌ماره فولکولولی شروع ۱۰٫۳۰ صبح ۲ـ۵و ربع ۸٫۳۰ بعداز ظهر .

سینما پارك (تلفن ۳۹۶۳۷)
فریب ـباشتراك ـ ویجنیتی مالا پران شروع ۱۰٫۳۰صبح۳ـ۵ـ۷ـ۹بعدازظهر

سینما تهران تلفن ۳۸۱۶۵
سرگذشت یك زن (دوبله بفارسی) باشرکت . نرگس ـ بالراج ساهانی شروع ۱۰٫۳۰ صبح ـ ۲٫۳۰ ـ ۴٫۳۰ ـ ۶٫۳۰ ـ ۸٫۳۰ بعد از ظهر (تراس) سرگذشت یك زن ۰ شروع ۷٫۳۰ ـ ۹٫۳۰ بعد از ظهر

سینما زهره تلفن ۳۰۴۸۰۸
سرحد قهرمانی (دوبله بفارسی) با شرکت : ریچارد ویدمارك ـ شروع ۱۰٫۳۰ صبح ـ ۱۲٫۳۰ ـ ۲٫۳۰ ـ ۴٫۳۰ ـ ۶٫۳۰ بعد از ظهر (تراس) سر حد قهرمانی شروع ۸٫۳۰ بعد از ظهر

سینما کارون تلفن ۴۰۰۶۵
سرگذشت یك زن (دوبله بفارسی) باشرکت نرگس ـ بالراج ساهانی شروع ۲ـ ۵ بعد از ظهر (تراس) سرگذشت یك زن ۰ شروع ۷٫۳۰ ـ ۹٫۳۰ بعد از ظهر

سینمامهر ۱۰ (تلفن ۳۷۳۸۹)
ماسیست (رنگی ـدوبله بفارسی) باشرکت چلوآلنسو شروع ۱۰صبح

سینماهای درجه دو

سینما فری تلفن ۲۷۸۹۳
میخوای بامن برقصی (رنگی ـ دوبله بفارسی) باشرکت بریژیت باردو . شروع ۳ـ۵ـ۷ـ۹ بعد از ظهر

سینما پردیس
چوپان (رنگی ـ سیناسکوپ) با شرکت ۰ گلن فورد ۰ شروع ۱۰٫۳۰ صبح ۲٫۳۰ ـ ۴٫۳۰ ـ ۶٫۳۰ ـ۸٫۳۰ بعد از ظهر

سینما سیلوانا تلفن ۳۳۷۷۷
فابیولا (پانورامیك ـدوبله بفارسی) باشرکت میشل مورگان ـ جینوچروی شروع ۷٫۳۰ ـ ۹٫۳۰ بعد از ظهر

سینما رویا (تلفن ۳۰۳۴۹۹)
رعد در آفتاب (واید اسکرین ـ دوبله بفارسی) باشرکت سوزان ـ هیوارد ـچفچندلر شروع ۹٫۳۰ ـ ۱۱٫۳۰ صبح ۲ـ۴وربع ـ۶٫۳۰ ـ۸٫۳۰ بعد از ظهر .

سینما مشعل تلفن ۳۳۸۲۶
حمله سرخ پوستان (رنگی ـ دوبله بفارسی) باشرکت ژرژوالتر ـ ـکارین یوك شروع ۱۰٫۳۰ صبح ۲٫۳۰ ۴٫۳۰ ـ ۶٫۳۰ ـ ۸٫۳۰ بعد از ظهر

تئاترها

جامعه باربد تلفن ۳۳۳۶۵
نمایشنامه : عشق هرگز نمیمیرد شروع ۸٫۳۰ بعد از ظهر

تاتر پارس تلفن ۳۸۸۱۱
کلاهبرداران باشرف (بانضمام‌کنسرت بانو آفت) شروع ۸٫۳۰ بعد ازظهر

چند خبر از فسا

● اخیرا کارخانه فسا بمنظور توسعه چغندر کاری و حمل آن به فسا در بخش خرامه اقدام بایجاد جاده‌ای از طریق گردنه (بزن) نموده است .

هم اکنون بوسیله‌این جاده شهر های اصطهبانات ، فسا ، داراب و جهرم بایکدیگر ارتباط دارند که در وضع عمرانی و آبادی فسا فوق‌العاده موثراست .

● بمناسبت انتقال آقای صادقی رئیس سابق اداره‌دارائی فسا به‌آباده مجلس تودیعی برگزار شد واز خدمات ایشان‌تقدیر گردید .

● چندروز قبل مامورین‌شهربانی فسا ، سارقی بنام محمد محمدی از اهالی اصطهبانات را بجرم سرقت وجه نقد از جیب یکی از مسافرین دستگیر نمودند ، سارق مزبور فعلا در زندان شهربانی فسا میباشد .

ساختمان سدشهناز پایان‌مییابد

تاسال آینده

وزارت کشاورزی برای اتمام ساختمان سد اعتبار میدهد

بطوریکه خبرنگار ما در همدان گزارش میدهد چند روز قبل بنا ـ بدعوت آقای بهرام شاهرخ مدیر عامل‌سدشهناز همدان آقایان دکتر ارسنجانی وزیر کشاورزی ، دکتر اسفندیاری معاون فنی وزارت کشور مهندس مشیر فاطمی معاون ثابت، دکتر کاظمی‌رئیس قسمت‌کشاورزی سازمان برنامه ، مهندس فراگز لو، مدیر عامل بنگاه مستقل آبیاری، اعضای هیئت مدیره بنگاه و همچنین سفیر کبیر اطریش با هواپیما وارد همدان شدند ودر فرودگاه ازطرف روسای ادرات دولتی و معتمدین شهر مورد استقبال قرارگرفتند .

ابتدا شهردار همدان از طرف اهالی وسپس آقای مهندس وحیدی معاون مدیر عامل سد شهناز از طرف مهندسین سد خیر مقدم‌گفت.

آقای دکتر ارسنجانی وزیر ـ کشاورزی اظهار داشت ، برای‌اتمام ساختان سدشهناز شما فعالیت‌کنید و ما هم ا زلحاظ مادی کمک‌خواهیم کرد .

سپس وزیر کشاورزی وهمراهان بمحل سد رفتند و پس از تشکیل کمیسیونی در محل سد با توجه به کمبود آب در همدان قرار شد از محل اعتبارات وزارت کشاورزی اعتباری برای اتمام ساختمان سد اختصاص داد شود و پرداخت‌گردد.

باین ترتیب ساختمان سد شهناز تا سال آینده پایان خواهد یافت .

سه قلو های شیرازی

هر کدام یك کیلو و هفتصد گرم وزن دارند

بطوریکه خبرنگار ما درشیراز گزارش میدهد چند روز قبل خانم دکتر منصور منعمی در بیمارستان مرسلین شیراز سه قلو زائید سه قلو هاکه دو دختر ویك پسر هستند هم اکنون با مادرشان در بیمارستان بسر میبرند و وضع مزاجی‌آ نها خوب است .

نوزادان هر کدام یك کیلو و هفتصد گرم وزن دارند و بنام شاهرخ ، ماهرخ و فرخ نامگذاری شده‌اند .

رانندگان متخلف مجازات شدند

خبرنگار ما در شهسوار گزارش میدهد ، از چندی قبل بشهربانی شهسواراطلاع میرسید اغلب رانندگانی که درجاده خرم آباد ـ شهسوار مشغول کار هستند ، فاقد گواهی نامه رانندگی میباشند و باسوار کردن خارج از ظرفیت، مسافرین را دچار زحمت کرده‌اند

این گزارش مورد توجه شهربانی قرار گرفت و بلافاصله به آقای ستوان شکوفه ای ، رئیس کلانتری خرم آباد دستور داده شد که از ادامه کار اینگونه رانندگان متخلف‌جلو گیری شود و بهمین جهت طی‌چند روز اخیر عده ای از این قبیل رننده‌گان بازداشت شدند ، مجازات رانندگان متخلف موجب خشنودی مردم گردیده‌است .

خودرا مسموم‌کرد

سرباز وظیفه پرویز تقوی که مدتها بعناوین‌مختلف از خدمت سربازی فرار میکرد و نزد پدرش پاسبان تقوی مامور شهربانی شاهی میامد دیروز باسم خودکشی کرد .

دختری خودرا کشت

خوی ـ خبرنگار اطلاعات ـ دیروز دوشیزه۱۶ساله‌ای ازساکنین محله امامزاده شهرستان خوی بنام شهربانو که از بدرفتاریهای‌مادرش بستوه آمده بود با استفاده ازخلوت بودن منزل‌خود راآتش زدهمسایگان بکمك شتافتند و او را به درمانگاه شیرو خورشید انتقال دادند ولی معالجات مؤثر واقع نشدو شهربانو فوت شد .

قهرمانان دوچرخه سواری بابل

خبرنگار ما در بابل گزارش میدهد چند روز قبل مسابقه دوچرخه سواری ۲۴ کیلو متری بین قهرمانان بابل ، بابلسر و شاهی زیر نظر تربیت بدنی بابل باحضور عده زیادی تماشاچی انجام شد و در نتیجه آقایان رضا اکبری ، حسین بخشایش و محمد علی طاهری ازبابل به ترتیب رتبه های اول تا سوم را احراز کردند و بدریافت جوائزی نائل شدند .

در عکس بالا سه نفر قهرمانان دوچرخه‌سواری بابل دیده میشوند.

۱۵ خروار گندم خاکستر شد

معلوم نیست‌چه کسی مسبب‌این‌حریق‌است

خبرنگار ما در سیر جان گزارش میدهد ،چند روز قبل خرمن گندم ۱۵ خرواری آقای حاج‌حسین سرهنگی یکی از اهالی قریه حیدر آبادواقع در ۴۰ کیلو متری سیرجان طعمه حریق شد وبکلی‌سوخت

جریان بمؤاندارمری محل‌اطلاع داده شد و برای کشف علت آتش سوزی اقدام شد و فعلا معلوم‌نسیت مسبب این حریق چه کسی است.

انتصابات در شهرستانها

دامغان : آقای منیرالدین غنی‌زاده ـرئیس اداره دارائی
مشگین‌شهر : آقای حسین‌میرمعصومی ـرئیس دادگستری
بابل : آقای مجید اقتصادی ـرئیس دادگستری
بیجار : آقای عیسی کهبائی ـرئیس اداره غله
اصفهان : آقای عطاءاله ضمیریان ـبخشدار همایون
آقای مستوفی ، بخشدار فلاورجان
ماموئیه زرند: آقای ناصر کلانتری ، رئیس حوزه عمرانی
خوانسار : آقای حمید شمس ، شهردار
اسدآباد : آقای سلیمانی ، رئیس اداره تلفن
تفت : آقای مستغنی ،منشی بخشداری
بنادر جنوب : آقای سرهنك قریب رئیس سازمان اطلاعات‌وامنیت
چابکسر : آقای محمد جواهری ، رئیس پاسگاه ژاندارمری
شیراز : آقای سرهنك محمد علی اشام ، رئیس سازمان امنیت

نمایندگان اطلاعات درخدمت مردم

مردم شهرستانها بوسیله نمایندگان اطلاعات خواسته های خود را شرح میدهند

اصفهان

عده زیادی از فرهنگیان و دارندگان مشاغل آزاد بدفتر نمایندگی اطلاعات در اصفهان مراجعه کردند وگفتند ، هنگامیکه آقای وزیر فرهنك باصفهان آمد . درکنفرانس فرهنگیان این شهرستان درقبال در خواست فرهنگیان‌وسایر متقاضیان مبنی بر افتتاح کلاسها شبانه دانشکده ادبیات وعده دادکه پس از بازگشت به تهران نسبت باین‌موضوع رسیدگی نماید و تصمیماتی در این باره اتخاذ کند .ولی تاکنون که موقع‌ثبت نام آرا رسیده هنوز اقدامی دراین مورد بعمل نیامده است .

این عده میگفتند فراموش نشود که در حدود هزار نفر در انتظار اتخاذ تصمیم مقتضی و انجام وعده آقای وزیر فرهنك میباشد .

همدان

در همین صفحه و بهمین عنوان‌خواسته مردم «رزن»و «قروه» همدان در باره احتیاج اهالی‌به‌پزشك درج‌شد

چندروز پیش عده‌ای از اهالی این دو محل بدفتر نمایندگی اطلاعات آمدند وضمن اظهار خشنودی گفتند ، بدستور وزیر بهداری آقای دکتر جزایری بمحل‌آمد وبا تنظیم صورت مجلس احتیاج اهالی را به پزشك، تائید نمود وقرار شد وزارت بهداری دستور تاسیس پست های پزشکی و اعزام پزشك را صادر نماید .

حالا مردم این دو منطقه در انتظار اجرای این دستور بسر میبرند و چشم براه ورود پزشك میباشند .

گنبدکاوس

جمعی‌ا زاولیای دانش‌آموزان مدارس گنبد کاوس بدفتر نمایندگی اطلاعات آمدند و گفتند با آنکه‌شهر ماردزبروز توسعه میبابد وعده‌دانش آموزان این شهرستان افزون‌میگردد معهذا هنوز رشته تحصیلی در گنبد کاوس منحصر بشعبه طبیعی است و فرزندان مابرای ادامه تحصیل ناچارند بشهر های دیگر بروند . عده زیادی از دانش آموزان که استطاعت تحصیل درشهر های دیگر را ندارند ناچار بترك تحصیل میباشند و انتظار میرود با امکاناتی که در فرهنك گنبد کاوس موجود است برای تاسیس رشته های ریاضی و ادبی اقدام لازم بعمل آید .

زاویه‌زرند

عده ای از کارگران و رانندگان شرکت پیمان کار راه سازی تهران ـ ساوه ـ همدان بدفتر نمایندگی اطلاعات در زاویه زرند آمدند و گفتند پنج ماه است در این شرکت راهسازی مشغول جاده سازی هستیم وتاکنون دستمزد روزانه ماپرداخت نشده است این کارگران زحمت کش تقاضا داشتند متصدیان شرکت برای پرداخت دستمزد عقب افتاده آنان ترتیبی دهند.

شهردار بندر شاه

خبرنگار ما در بندر شاه گزارش میدهد در آخرین جلسه انجمن‌شهر بندر شاه آقای چنگیز ایرانپور ـ «عکس بالا» با اکثریت آرا بسمت شهردار بندر شاه انتخاب شد .

آقای ایرانپور سابقا نیز دودوره متوالی شهردار کمیشان بوده‌است.

هتل‌جدیدرامسرافتتاح‌میشود

دراین‌مراسم کلیه‌پزشکان داخلی و خارجی‌حضور خواهند داشت

مصادف با دهمین سال تشکیل کنگره پزشکی‌ایران

چند روز قبل آقای بهبهانیان مدیرعامل بنیاد پهلوی وارد رامسر شد و از هتل جدید رامسر که در دست ساختمان است بازدید کرد . آقای بهبهانیان به آقای کوچکعلی ناظر ساختمانی هتل جدید تاکید نمود که تاروز ۲۵ شهریور ماه کار ساختمانی هتل پایان یابد و مبلمان هتل شروع شود تا برای‌روز ۱۵ مهر ماه که مصادف بادهمین سال کنگره پزشکی ایران در رامسر است افتتاح گردد و مورد استفاده قرار گیرد .

در مراسم افتتاح هتل جدید رامسر کلیه‌پزشکان داخلی و خارجی شرکت کننده در کنگره پزشکی شرکت خواهند داشت و در ضیافتی بشام‌که در سالن غذا خوری هتل ترتیب داده میشود از طرف بنیاد پهلوی پذیرائی خواهند شد .

پنیر فاسد ۱۵ نفر رامسموم‌کرد

طبق گزارش خبرنگار مادر تقی‌آباد گرگان چندروز قبل ۱۵نفر از کارگران قریهٔ «حلین» از توابع تقی‌آباد گرگان که در خانهٔ یکی از اهالی بنام حاجی جعفر مشغول کار بودند پس‌از انجام کار مشغول صرف غذا شدند و مقداری نان وپنیر خوردند ولی ساعتی بعد تمام کارگران مزبور دچار مسمومیت غذائی شدند وبرای معالجه‌به‌بیمارستان گرگان انتقال یافتند مسمومیت ۱۵نفر کارگرمزبور ناشی از فاسد بودن پنیر بود.

فراموش کرده‌اند ؟

خبرنگار مادر اراك مینویسد : کارکنان وپزشکان بیمارستان‌اراك وظیفه خطیری راکه بعهده دارند بکلی فراموش کرده‌اند و آنطور که باید وشاید امور محوله راانجام نمیدهند . وضع داروخانه‌های این شهر نیز چندان تعریفی ندارد و تزریق آمپول بوسیله شاگردان داروخانه‌ها انجام می‌گیرد.

اهالی اراك انتظار دارند مسئولین امور دراین مورد هرچه زودتراقدام کنند.

زد و خورد

خبرنگار ما در ساوه گزارش‌میدهد ،چند روزقبل‌طی زد وخوردی که بین عده‌ای از اهالی بی جیگرداز قراء بخش فلجیان ساوه وعده‌ای از شاهسونهای حومه ساوه رویداد ،دو نفر باسامی حاجبعلی وعبداله ، بسختی مجروح شدند و عده ای باسامی حقیقی ، ثنائی رضائی ، سبحانی ، صیفی دستگیر و زندانی‌شدند .

مرگ مقنی

کیسه کش حمام

خبرنگار ما درشهر ری گزارش میدهد ، پریروز عصر کارگر ۲۳ ساله‌ای از اهالی زرند بنام عزت‌اله کهن‌کن ساکن‌شهر ری در حالیکه مشغول حفر چاه‌در اطراف کهریزك بود بر اثر سقوط سطل خاك بر سرش بسختی مجروح شد وبیهوش گردید .

مجروح را به بیمارستان فیروز ـ آبادی منتقل کردند و تحت درمان قرار دادند ولی بعلت شدت جراحات وارده فوت کرد وجنازه وی پس از انجام تشریفات قانونی دفن گردید .

در آب انبار خفه شد

خبرنگار مادر ساوه گزارش میدهد ، چندروز قبل بشهربانی‌ساوه اطلاع داده شد که پیرزن ۷۵ساله‌ای بنام خانم شرافت ، کیسه‌کش حمام درآب انبار خانه خفه‌شده است ،بلافاصله آقایان ستوان شهرم نماینده‌دادسرا ودکتر خلیلی نماینده بهداری ساوه در محل وقوع حادثه حاضر شدند وپس از انجام معاینات لازم اجازه دفن بنام وی صادر گردید .بقرار اطلاع هنگام وقوع حادثه کسی درخانه نبوده است .

ساوه

چندخبر ازشمیران

*دیروز دادگاه جنحه شمیران بریاست آقای آزاد تشکیل شد و جوان ۱۷ساله‌ای بنام محمدعلی کمالی که‌کودکی را اغفال کرده بود به‌یکسال ونیم زندان محکوم نمود.

* دیروز دادگاه جنحه شمیران به ریاست آقای آزاد به پرونده سارقی بنام‌صفدر شش پر رسیدگی کرد و اورا به ۶ ماه زندان‌محکوم کرد، صفدر چند روز قبل یك‌موتور پمپ از منزل آقای مهندس خرم وارسته سرقت نمود و در کلانتری اظهار داشت چون مقروض بودم این کار را کردم .

*شخصی بنام رسول به‌کلانتری قلهك مراجعه کرد و اظهار داشت دخترم کبری را دزدیده‌اند ، پس‌از تحقیقاتی که بعمل آمد ، طبق اظهارات بلقیس خواهر ۱۲ ساله او معلوم شد شخصی بااتومبیل‌سواری بدرخانه آنها آمده و باچاقو کبری راتهدید نموده وبااتومبیل او رابرده است رسیدگی باین پرونده ادامه دارد ومامورین کلانتری قلهك‌برای یافتن کبری مشغول فعالیت‌هستند.

* از دیروز صبح دختر ۱۱ ساله‌ای بنام منیژه فرزند افراسیاب ساکن محمودیه شمیران مفقودشد مامورین انتظامی در جستجوی او هستند .

آبگوشت افعی خوردند و مردند !

جنازه این شش نفرچندین‌روز در کوهستان مانده بود

شش‌نفرکارگر در کوهستان

خبرنگار ما در طالقان گزارش میدهدچند شب‌قبل‌شش نفر کارگر از اهالی دهات اطراف طالقان که در کوهستان های طالقان مشغول گرفتن‌کتیرا بودند آبگو شت افعی خوردند و بر اثر مسمومیت جان سپردند .

پریروز یکی از اهالی قریه‌میناوند معروف به مارچشمه از توابع طالقان که برای خارکنی به کوهستان های اطراف قریه رفته بود ، بوی‌عفونت شدیدی به مشامش خورد و موقعیکه در صدد کشف علت بر آمد در دامنه کوهستان چشمش به جنازه شش نفرافتاد که اینطرف و آنطرف افتاده و جسدشان ورم کرده است.

کنار این شش نفر نیز لاشه سگی افتاده است .

شخص مزبور پس از مختصری دقت و کنجکاوی متوجه شد که ظرف غذای این عده شش نفری نیز در گوشه ای واژگون‌شده‌و مقداری غذا در ته ظرف باقیمانده است .

هنگامیکه بخوبی ته ظرف غذای آنان را نگاه کرد لاشه افعی‌بزرگی را که در داخل ظرف غذا مرده‌بود مشاهده نمود و جریان را به اهالی قریه میناوند مارچشمه اطلاع داد.

پس از تحقیقات لازم در باره‌مرگ دسته ه‌جمعی شش نفر مزبور این نتیجه بدست آمد که این عده طبق معمول سالیانه برای گرفتن کتیرا از بوته های مخصوص کوهستانی به کوهستان های طالقان آمده‌اند بی خبر از اینکه در این کوهستانها مار افعی فراوان است ظرف غذای خود را که دیزی آبگوشت بوده ، است در کناری گذاشته و مشغول کار شده‌اند هنگام شب بی توجه باینکه مار زهر آگینی در دیزی آبگوشت‌افتاده‌است‌دیزی‌راروی‌آتش گذاشته و غذای‌خودرا گرم‌کرده‌اند و پس از صرف غذا دچار مسمومیت گردیده و دسته جمعی مرده‌اند .

سك محافظ این شش نفر نیز که از همان غذا خورده جا بجا مرده است .

بهر حال جریان به پاسگاه ـ ژاندارمری ینگه امام اطلاع داده شد و قضیه تحت تعقیب قرارگرفت.

غرق شد

شهسوار ـ خبرنگار اطلاعات ـ دو ساعت بعد از ظهر پریروز خانعلی جوان ۲۰ ساله‌ای از اهالی امین آباد شهسوار که باتفاق دوستانش برای آب تنی بدریا رفته بود غرق شد .

ببر مازندران وارد نکاء شد

بافتخار ورود قهرمان کشتی جهان مجلس جشن مفصلی ترتیب دادند

در میان استقبال باشکوه مردم

ببر مازندران را با این استقبال پرشکوه وارد نکاء کردند

بنابگزارش خبرنگار مادر نکاء چندروز قبل امامعلی حبیبی‌قهرمان کشتی جهان در میان استقبال عدهٔ زیادی از اهالی وورزش دوستان و ورزشکاران وارد نکاء شد .بافتخار ورود ببر مازندران به نکاء ازطرف آقای مهانچی مدیر باشگاه ورزشی نوالفقار مجلس جشنی در محوطه باشگاه برگزار گردید که دراین جشن کلیهٔ روسای ادارات دولتی ومعتمدین و محترمین شهرحضور داشتند . طی سخنرانیهائی که‌ایراد شد از افتخاری که بوسیله آقای حبیبی قهرمان ارزنده کشتی جهان نصیب‌ایران شده‌است‌اظهارقدردانی شد وباینوسیله مردم نکاء از ببر مازندران تقدیر و تشویق کردند.

آقای حبیبی نیز در پایان ازاهالی ورزش‌دوست نکاء تشکر کرد و جوانان را به ورزشکاری تشویق نمود.

تصادف منجر بمرگ

خبرنگار مادر آستارا گزارش میدهد ، چندروز قبل بین عروس‌و مادر شوهری از اهالی قریه«چلوند» ازتوابع آستارا ، زدوخوردی در ـ گرفت که درنتیجه مادر شوهـر برائر عصبانیت بیهوش شدوموقعی که به‌بالینش رفتند فوت کرده‌بود مقتول که نامش مریم وهمسرمردی بنام عبدالرحیم بود جهت کالبد شکافی باردبیل منتقل گردید و عروس‌خانم زندانی شد .

قتل مادر شوهر

نیمه‌شب دیشب درتجریش بین عده‌ای نزاع‌شد که در نتیجه ایـن زدوخورد یکی از آنهابنام محمدتقی خراسانی ۴۵ضربه چاقو مجروح گردید . مامورین کلانتری‌تجریش ضاربین را دستگیر کردند

لباس مشتریان سوخت

اهواز ـ خبرنگار اطلاعات دیروز آقای خراسانی متصدی یك مغازه لباسشوئی در اهواز که مغازه‌اش‌در کنار خانه‌اش بود مقداری لباس از مشتریان را برای شستشو بخا نه‌برد و بایك حلب بنزین شروع‌بشستشوی لباسها نمود ولی‌براثر اتصال سیم برق‌و سرایت جرقه به حلب بنزین ناگهان حلب بنزین آتش گرفت و منفجر شد و خانه غرق در آتش گردید همسایگان و عابرین بکمك آمدند و لحظه‌ای بعد اتومبیلهای آتش نشانی هم سر رسیدند و با فعالیت زیاد آتش‌راخاموش نمودند دراین حریق یکصد دست لباس سوخت .

دوکارگر را از زیر آواربیرون کشیدند ولی یادشان‌رفته بود که یك‌کارگر دیگر زیر آوار است !؟

قربانی دیوار شکسته

چند روز قبل موقعیکه عده ای از کارگران مشغول خراب‌کردن ساختمان فرسوده خانه حاج عبداله استانه ای یکی از اهالی استانه اشرفیه بودند ناگهان دیوار فرو ریخت و سه‌نفر کارگر باسامی غلام موثقی ، حسن‌نیکوئی و علیجان زیر آوار ماندند .

با وقوع این حادثه سایر کارگران واهالی بکمك شتافتند و بازحمت زیاد دونفر از کارگران مزبور را از زیرآوار بیرون آوردند و باین گمان که‌فقط همان دو نفر زیر آوار مانده‌اند ازجستجوی بیشتر صرفنظر نمودند و دو کارگر را که بسختی مجروح‌شده بودند به بیمارستان منتقل کردند ولی موقعیکه دوباره بسر کار برگشتند متوجه شدند که یکی از کارگران ناپدید شده وپس از جستجوی زیاد از زیر آوار جنازه کارگر گمشده بنام علیجان راپیدا کردند .

بااطلاع جریان بمقامات مربوطه جنازه علیجان دفن شد وهم‌اکنون‌دو کارگر مجروح‌در بیمارستان تحت معالجه قرار دارند .

قتل در مزرعه

بروجن ـ خبرنگار اطلاعات ـ دیروز مراد عابدینی‌مرد سی ساله‌ای ازاهالی قریه دستجرد بروجن‌بضرب گلوله نایسری ۲۵ ساله خود بنام خسروپور بختیار هنگام کار در مزرعه بقتل رسید .

مراد چندی پیش در خانه خسرو پور بختیار نوکر بودو سپس با مادر خسرو ازدواج کرد .

خسرو که از این جریان‌ناراحت بود دیروز ناپدری خود را کشت تا بقول خود این لکه ننك را ازدامان خانواده‌اش پاك کند !

دستگیری گاو دزد ها

خبرنگار مادر لشت‌نشاء مینویسد: چندروز قبل دونفر باسامی جانعلی یوسفی‌ونصرت اسماعیلی‌دوراس‌گاو که‌تنها سرمایه دونفر ازکشاورزان لشت‌نشاء باسامی تقی ناصح‌ویوسف فرجی بود سرقت کرده و بـه کوچصفهان بردند ولی در حالیکه مشغول فروختن گاوها بودند،براثر شکایت صاحبان آن از طـرف ژاندارمری کوچصفهان دستگیر شدند.

نیازمندیهای کوچک

استخدام میشود

آگهی استخدام رئیس درمانگاه دانشکده دندانپزشکی یك تن رئیس درمانگاه فیزیك دندانپزشکی از طریق مسابقه انتخاب مینماید داوطلبان میتوانند از این تاریخ‌الی مدت یکماه با در دست داشتن‌مدرك و سابقه کار بدبیر خانه دانشکده دندانپزشکی مراجعه و ثبت نام‌نمایند.
رئیس دانشکده دندانپزشکی .
دکتر محسن سیاح
۱۷۲۶۲-۱ ۲-۱

یك نفر استاد کار سلمانی‌زنانه (مرد یازن) مورد نیاز است‌به تلفن ۳۶۷۶۶ مراجعه فرمایند.
۲-۱ آ-۱۲۷۸۱

یکنفر شریك

یك نفر شریك برای تاسیس اتوسرویس تعمیرگاه و نمایشگاه با یکصد هزار تومان سرمایه در تهران پارس احتیاج داریم به تلفن ۲۲۹۳۹ مراجعه فرمائید .
آ-۱۷۴۰۶

استخدام راننده با سواد

یکنفر راننده که تحصیلات او در حدود پنجم متوسطه باشد برای رانندگی و کار دفتری مورد نیاز است طالبین می توانند روز دوشنبه ۳۰ مرداد از ساعت ۶تا ۸ بعد از ظهر بسازمان خدمات قو برای خانواده‌ها خیابان شاه اروپیهشت جنوبی شماره ۱۵۹ مراجعه نمایند .
آ-۱۷۴۶۲

جویای کار

جوانی با سواد با گواهینامه

پایه ۲ شخصی رانندگی و سابقه ۸ سال کار جویای کار است بشماره ۲۸۸ راهنمای اطلاعات مراجعه شود .
آ-۱۲۹۱۱

جوانی با معلومات سیکل

آشنا بامور اداری جویای کار است بشماره ۲۸۹راهنمای اطلاعات مراجعه شود .
آ-۱۲۹۱۱

مترجم انگلیسی و فرانسه

با سابقه ۲۰ساله برای کار های بازرگانی و اداری از ۲ بعد ازظهر - یا کار در مرکز و شهرستانها وخارج از ایران تلفن ۳۰۳۹۵۲
۴-۱ آ-۱۲۸۶۱

رستورانهای خانوادگی

رستوران ژاله مخصوص خانواده‌ها است دارای چلوکباب مطبوع وسایر اغذیه متنوع و لذیذ ایرانی . فرنگی اول لاله‌زار نو جنب سینما متروپل تلفن ۳۲۳۳۱ ناهار کامل ۵۰ ریال

معاملات تلفن

هر نوع شماره تلفن نقد و اقساط معامله میشود . دستگاه تلفن هم خریداریم آدرس میدان مجسمه‌شاه رضا جنب بانك بازرگانی طبقه دوم سازمان فنی نوکار تلفن ۴۰۶۸۰

تلفن واگذاری

به ۶۱۹۵۷ مراجعه فرمائید
۲-۱ آ-۱۲۸۳۳

معاملات پول

پول دارید . . . ؟

اگر پول دارید با تلفن ۳۴۶۸۷ رضوان تماس بگیرید تا با وثیقه معتبر از بهره آن استفاده فرمائید .
۱۰-۱ آ-۱۷۴۴۸

اگر پول‌دارید

با تلفن ۲۹۷۸۴ بنگاه کوشان را مطلع که با گرفتن وثیقه ملکی از بهره آن استفاده فرمائید .

اگر پول میخواهید

باورقه مالکیت مستقیم رجوع‌فرمائید لاله‌زار نزدیك توپخانه ۲۹۷۸۴
به بنگاه کوشان
پول موجود است
هر مبلغ پول بخواهید بتلفن ۳۴۶۸۷ رضوان
۳۰-۱ آ-۱۵۹۵۸

پول شرطی موجود است

به آژانس ۹۰۰تلفن ۷۰۲۵۲ مراجعه فرمائید .
۵-۱ آ-۱۶۹۶۸

صاحب امتیاز و مدیر مسئول: عباس مسعودی
چاپخانه اطلاعات — چاپخانه اطلاعات

فروش اتومبیل

کارمن ۵۹ باراد یوگرام
۱۲هزار تومان تلفن ۴۱۶۴۸
۲-۱ ۱-۱۲۸۴۳

فروشگاه‌وبورس اتومبیل ۴۰

از ۱۰۰ دستگاه انواع اتومبیلهای امریکائی و اروپائی ارزان قیمت و متناسب همیشه ۱۰ دستگاه برای مشاهده خریداران محترم موجوددارد.
میدان ۲۴ اسفند اول جمشید آباد شمالی کاشی ۴۰ تلفن ۴۹۶۳۳

آژانس‌اتومبیل ماشینهای‌آمریکائی

زیررا باشرایط آسان بفروش می رساند ۹ دستگاه بیوك ازمدل ۵۵تا ۵۹ـ۶ دستگاه فورد آمریکائی از ۵۴تا ۵۸ ـ۱۴ دستگاه شورلت از ۵۴ تا۶۰ ۲۲دستگاه دوج -دسیتو -بلیموت از ۵۵تا۶۰ تلفن ۶۱۴۴۰
آ-۱۲۵۰۶

از بازار اتومبیل ۹۴۰

که صدها اتومبیل از هر مدل و سیستم در اختیار دارد بعداز ظهر روزهای یکشنبه و سه شنبه وهشنبه دیدن کنید و اتومبیل دلخواهتان را انتخاب فرمائید . سر چشمه مقابل مسجد محمودیه داخل توقفگاه کاروان تلفن ۵۶۸۲۷

نمایشگاه ایران کالا

فروشنده همه رقم اتومبیل های سواری -کامیون -کمپرسی -میباشد شما در تهران ویا شهرستانها می توانید بما مراجعه نموده و اتومبیل دلخواه خود را باشرایط سهل (نو یا دست دوم) خریداری فرمائید.
نشانی -خیابان شاه چهارراه گلشن تلفن ۴۵۶۸۹ و۴۰۹۵۸
۲۰-۱ آ-۱۵۰۹۰

فروشگاه اتومبیل مقدم تلفن۶۱۳۲۳

فروشگاه اتومبیل روشن روان‌تلفن ۷۲۱۶۲

جمس کمپرسی مدل ۵۴
یکدستگاه محل باز دید کارخانه سیمان تهران غنی آباد -تلفن۵۹۰۶ ۵۹۵۰۷
۳-۱ آ-۱۲۰۷۹

بفروش میرسد

فورد مدل ۶۰ آلمانی 17m
دولوکس چهار درب کرم مجهز و تمیز (کارکرد ۹۰۰۰ کیلو متر)تلفن ۳۰۵۴۲۲
۴-۱ آ-۱۲۸۶۱

مدوآرایش

سالن آرایش ونیز

مجهز بمدرن‌ترین وسائل میزامپلی باتافت (تور نامرئی) برای بانوان فرهنگی و بانوانیکه وسیله فرهنگیان معرفی شوند (۶۰ریال)
نشانی -میدان بهارستان -کوچه نظامیه - جنب‌دبستان سعدی.دخترانه تلفن ۵۴۱۴۱
۲-۱ آ-۱۲۸۰۷

سالن آرایش آنتونیو

زیر نظر متخصصین آزموده
میزامپلی ۵۰ریال
فری تونی ۳۰۰ریال
رنك مو ۳۰۰الی۴۰۰ریال
خیابان شاهرضا کوی کندوان کوچه مهرانی پلاك ۱۱
۲۶-۱ آ-۱۶۵۴۴

سالن آرایش زیبائی کاتس

زیر نظر متخصصین اروپائی وقت را قبلا وزرو فرمائید- خیابان نادری کوچه نوبهار تلفن ۶۱۸۵۹

تالار آرایش ویشی

زیر نظر
متخصص دیپلمه اروپا
فقط ۳۰ نفر هنر آموز آرایش‌مو میپذیرد -آرایش عروس پذیرفته میشود -خیابان شاهرضا بعد ازکالج شماره ۱۰۱ تلفن ۶۴۶۹۶
۱۰-۱ ۱-۱۷۲۸۳

دفاتر اسنادرسمی

دفتر خانه ۱۳۹ عاصم

شاهرضا نزدیك میدان شهناز تلفن ۷۴۹۵۳ ـ۷۴۹۵۴

دفترخانه اسناد ۱۷۵

سید عبدالعلی واحدی
خیابان بهار نزدیك تخت جمشید
تلفن ۶۲۷۴۲ و ۶۲۷۴۳
۲۶-۱ آ-۱۶۴۲۸

لوازم مورد احتیاج

پیانو دست دوم

خریداری می شود
تلفن ۴۶۸۱۷
۳-۱ آ-۱۷۳۶۲

مستغلات

نارمك - تهران پارس
تهران نو-نیروی هوائی

برای خرید و فروش
نقد واقساط زمین - خانه
بیازرگانی امینی

اول سی متری نارمك
تلفن۹۱۰۰۹۰ مراجعه‌فرمائید
۲۶-۱ آ-۱۶۴۱

قاتمام نشده عجله کنید

جندین قطعه زمین قابل سکونت بقطعات کوچك ۵۵ متر ببالا در خیابان سلیمانیه - شرق چهار صد دستگاه‌با آب وبرق‌از قرار متری ۶۴۰ الی ۸۵۰ ریال بایك چهارم پیش قسط باقساط یکساله برای فروش آماده شد
دفتر فروش -میدان ژاله -جنب برزن ۱۴و۱۶ سطبقه دوم - آژانس ۸۸۸ تلفن ۳۳۱۴۶
۱۰-۱ آ-۱۶۱۷۸

برای خرید خانه و زمین های

ارزان قیمت تهران پارس و تهران نارمك و حومه به بنگاه وحدت تلفن ۹۱۹۸۲ مراجعه فرمائید
۲۶-۱ آ-۱۶۹۰۴

در نازی آباد

برای خرید خانه و زمینهای نازی آباد -علی آباد -باقر آباد وجعفرآباد یا آب و برق ومسند مالکیت نقد و اقساط به نازی آباد ایستگاه بازاردوم بازرگانی توکلی مراجعه فرمایند.

شرکت ساختمانی توتیا

نقشه ساختمان ، نقشه برداری خیابان شاهرضا در وازه دولت جنب ب.ب. کا تلفن ۶۰۸۱۷
۳۰-۱ آ-۱۷۰۸۸

دفتر فنی شاخص

نقشه برداری - افراز -متخصص حدود تحت نظرمهندسین‌وکارشناسان رسمی دادگستری تلفن ۸۲۱۰۷۸
آ-۱۷۴۱۴

برای بیمارستان میخواهیم

عمارت جدیدالبنا پنجاه تا شصت اطاقه با فضا با تلفن ۳۹۷۸۴ به‌بنگاه کوشان بفرمایند .
آ-۱۷۴۳۴

گم شده

بدینوسیله باطلاع می رساند که کیف بغلی اینجانب حسین کلانتر کاشی که محتوی دو قطعه چك یکی به شماره ۴۰۷۷۱۴ـ۶۱ر۴۰بانك‌ملی ایران باجه کاخ دارائی بمبلغ‌بیست هزار ریال. و دیگری بشماره۱۳۸۰۲۶ ۱ر۶۱ر۴۰بانك بیمه بازرگانان شعبه خیابان ری بمبلغ چهارده هزار ریال و مقدار دیگری اسناد و مدارك در حوالی خیابان خانی آباد مفقود گردیده. از جوینده تقاضا می شود که با تلفن شماره ۳۰۲۵۶۹ تماس گرفته نهایت موجب تشکر می باشد و در ضمن هرگونه معامله با چکهای‌فوق‌الذکر از درجه اعتبار ساقط می‌باشد
آ-۱۲۹۶۳

جواد صدوقی یزدی

قد بلند صورت کشیده گندم‌گون از سال ۱۳۲۹ از او خبری نیست خانواده وی تقاضا دارند که در هر کجاهست بوسیله تلگراف محل خود را بروزنامه اطلاعات شعبه آگهی ها مخابره کند یا اگر کسی از حال وی خبری دارد‌اطلاع دهدوخانواده‌ای را خشنود سازد .

واگذار میشود

سه باب اطاق با تلفن

در پاساژ فردوسی که مخصوص امور تجارتی و دفاتر مختلف است واگذار میشود . تلفن ۳۰۴۳۹۰ مراجعه فرمائید .
۲-۱ آ-۱۲۴۰۹

بعلت مسافرت یك باب مغازه

بمساحت ۲۴ متر با آب بر ق و تلفن و شوفاژ در خیابان ایزنهاور چهارراه بیمارستان زیر ستاد نیروی هوائی واگذار می شود تلفن۶۷۵۴۲
آ-۱۷۴۱۲

اجاره داده میشود

مالکین محترم

جهت اجاره خانه و آپارتمانهای خودتان در شمال شهر به آژانس ۹۰۰ تلفن ۷۰۲۵۳ مراجعه فرمائید .
آ-۱۶۹۶۶ ۱-۵

منزلیست بزرك دارای یازده اطاق و سالن با برق و تلفن و دستگاه حرارت مرکزی سه حمام و سایر لوازمات در بهترین نقطه شهرخیابان پهلوی نزدیك چهار راه امیر اکرم طالبین بشماره ۲۸۳ راهنمای اطلاعات مراجعه فرمایند.
۵-۱

اجاره
خانه و آپارتمان‌در شمال‌شهر اجاره داده میشود به آژانس ۹۰۰ تلفن ۷۰۲۵۲ مراجعه فرمائید.
۵-۱ آ-۱۷۰۸۶

یك باب خانه ۳ طبقه دارای ۷

اطاق با آب ، برق و حمام واقع در پائین اسکندری ماهی ۷۰۰۰ریال به تلفن ۳۰۳۸۸۰ مراجعه فرمائید
۳-۱ آ-۱۲۳۵۹

چهار اطاق با لوازمات در خیابان

نواب و مسجد لولاگر مناسب برای مطب وباجه بانك تلفن ۴۵۲۹۷
آ-۱۷۴۰۴

دو دستگاه عمار ت‌نو ساز

بمساحت ۲۲۰۰ متر و یکدستگاه به مساحت۲۰۰۰ متر باتمام وسائل‌مجهز در شمیران خیابان پسیان و ژاله اجاره داده می شود طالبین بتلفن‌های ۴۵۰۵۳و۴۷۸۳ مراجعه‌فرمائید .
۲-۱ آ-۱۲۹۲۱

دوبا ب‌خانه واقع در خیابان‌بلوار

نهر کرج‌دارای ۴و۸اطاق‌جهت‌مدرسه وموسسات ملی و دولتی اجاره داده می شود طالبین بتلفن ۴۴۶۹۵ مراجعه فرمائید .
۲-۱ آ-۱۲۹۲۱

آموزشگاههای فنی

داوطلب پذیرفته میشود

اشخاصیکه‌دارای استعداد کارهای فنی میباشند به آدرس زیر مراجعه فرمایند ودر کلاسهای خصوصی تعمیر یخچالهای برقی و تهویه هوا شرکت کرده وبامعرفی ما استخدام شوند برای ثبت نام از ساعت ۸ صبح الی ۱۲ و از ساعت ۳ الی۹ بعداز ظهر بدفتر کانون فرهنگی داراب لاله‌زارنو بعد ازچهار راه‌مهنا شماره ۶۹ مراجعه فرمایند.
۱۵-۱ ۱-۱۶۷۴۳

کلاس تعلیم‌آرایش‌مو

در سالن مدرن و مجهز مهتاب‌تحت نظر متخصصین دیپلمه اروپا دایراست علاقمندان از این فرصت‌بی‌نظیراستفاده نمایند .
آدرس -انتهای ایرانشهر - کامیار کاشی ۳۶ تلفن ۶۳۷۸۱

کلاس رادیو پاریس

پانزدهمین سال تاسیس
نام نویسی شصت و پنجمین دوره درس علمی و عملی رادیو (در چهار ماه) تا ششم شهریور . شروع هفتم شهریور برای شهرستانها با مکاتبه تدریس می شود .
خیابان اسلامبول پاساژ میزبان

گروه مهندسین شرکت ساختمانی آرمیا

با همکاری مسیو دوالی
شما را برای دیدن طرح و اجرای ساختمانهای مدرن خود دعوت میکند. از ساختمانهای زیبا و مجلل مادیدن کنید . لاله زار نو چهارراه مهناکوچه دکتر آقاجان تلفن ۳۰۳۰۷۸

نقشه کش

نقشه کش ساختمانی - محاسبه برآورد - مقاومت مصالح طراحی - نقشه برداری را نزد اساتید مجرب بیاموزید و پس از اخذ دیپلم‌استخدام شوید .کانون علمی چهره‌جهان-میدان مجسمه شاهرضا ۵۴

سرویس
جنرال

برای نصب وتعمیرآب گرم کن
دراختیارشماست
تلفن ۴۷۴۸۹

آموزشگاههای رانندگی

هنرستان فنی و رانندگی ادیب
بوذرجمهری نو تلفن ۵۵۵۷۵

بفروش میرسد

باغی مشجر وییلاقی

در حدود یك‌هکتاربا آب‌رودخانه ودرخت میوه و تبریزی وزمین‌زراعتی بمساحت نیم هکتار جنب باغ مزبور که در سیمین دشت (فیروز کوه) واقع است و بوسیله راه آهن شمال و راه شوسه بتهران مربوط میشود بعلت مسافرت صاحب آن بخارج بدون واسطه بفروش و یا باخانه‌ای درتهران معاوضه میشود طالبین به شماره تلفن ۵۲۰۹۵ ویا راهنمای شماره ۲۷۹ روزنامه اطلاعات و در محل‌نیز میتوانند به آقای قراچورلو مراجعه فرمایند .

یك دستگاه ساختمان نوساز

چهار طبقه که هر طبقه دارای‌درب ورودی مجزا و لوازم‌جداگانه‌است با کاراژ و برق و آب وتلفن در خیابان شاه کوچه یغما برای رهن تصرف و یا فروش بقیمت ارزان حاضر است با تلفن ۳۸۷۹۷ مکالمه فرمائید.
۲-۱ ۱-۱۲۸۱۵

یك دستگاه ماشین

ساخت آلمان‌برای‌حلاجی پنبه‌هیدروفیل و یا پشم برای فروش حاضر است‌با تلفن ۳۸۷۹۷ مکالمه فرمائید .
۲-۱ ۱-۲۸۱۵

یکدستگاه ماشین چاپ‌اتوماتیك

ساخت‌آلمان‌مخصوص‌چاپ‌کراور‌واوراق مختلف به قیمت مناسب برای فروش حاضر است با تلفن ۳۸۷۹۷ مکالمه فرمائید .
۲-۱ آ-۱۲۸۱۵

منزلی بمساحت ۱۱۵متر

درخیابان شهناز (اقبال) با لوازم تلفن- کاراژ فروخته میشود بتلفن ۴۰۵۲۱ رجوع شود.
۳-۱ آ-۱۲۶۶۹

فروش دوباب مغازه

دوباب مغازه نوساز ومدرن‌بانمای‌سنك مرمر آب ، برق و حرارت مرکزی واقع در خیابان آیزنهاور (جاده‌کرج) چهار راه بیمارستان پهلوی یك جایا جداگانه با شرایط سهل واگذار میشود طالبین مستقیما به تلفن۳۲۹۳۰ مراجعه نمائید .
۵-۱ آ-۱۷۲۳۲

فروش سنك سبزوماکادوم
تلفن ۳۰۳۰۷۸

آ-۱۷۳۹۶

بواسطه مسافرت بفروش میرسد

خانه ایست مشجر دارای مساحت تقریبا ۳۸۰متر مربع دارای آب لوله کشی برق- تلفن بر خیابان اسفالت جنب لرزاده دارای کاراژ و سایر لوازم بتلفن ۵۰۸۷۱ مراجعه فرمائید .
۳-۱ آ-۱۲۸۹۹

خرید اتومبیل

خریدار اتومبیل
از هر نوع و هر مدل که‌باشد‌مشتری داریم فروشگاه اتومبیل ۴۰-جمشید آباد شمالی کاشی ۴۰ تلفن ۴۹۶۳۳

هر نوع فولکس خریداریم تلفن ۷۲۱۶۲

نمایشگاه ایران کالا

خریدار هر نوع اتومبیل شما می باشد واتومبیل مورد فروش بفوریت خریداری میگردد محل برای عرضه اتومبیل تا موقعی که‌بفروش میرسددر اختیار شماست فروشندگان محترم بما مراجعه فرمائید بنفع شما خواهد بود
خیابان شاه چهار راه گلشن نمایشگاه ایران کالا تلفن ۴۵۶۸۹ و ۴۰۹۵۸

خریدار یا فروشنده هر نوع‌اتومبیل هستید به بازرگانی‌گوهر تلفن۶۶۲۰۳ مراجعه نمائید .

فروش اثاثیه

پیانو برای فروش

پیانو بزرك مارك بخشتین ۲ر۵۱ فوت بمناسبت عزیمت صاحب آن‌به خارجه در شرایط بسیار خوبی‌بفروش میرسد به تلفنهای ۴۳۱۶۵-۴۰۱۰۹ـ یا ۶۲۷۸۲ (دفتر) آقای نیلسن یا ۹۱۱۴۷۳ منزل تلفن فرمائید .
۲-۱ آ-۱۷۴۲۸

مقداری لوازم و اثاثیه منزل برای

فروش آماده است طالبین می توانند همه روزه تا یکهفته از ساعت ۴ تا۷ بعد از ظهر خیابان شاهپور چهارراه قوام‌الدوله نمره ۵۲۲ مراجعه‌فرمایند.
آ-۱۲۹۷۱

احتیاجات زندگی

عینك -بهترین نوع دوره عینك و شیشه‌های طبی و آفتابی را ازشرکت عینك سازی تهران ابتیاع فرمائید : گرگان میدان کاخ
آ-۱۶۳۹۶ ۱-۵

هرنوع کارهای لوله کشی دارید بها مراجعه فرمائید خیابان شهباز مقابل دبستان اعتصام موسسه میهن تلفن ۵۵۱۹۳

تسطیح اراضی
خاکبرداری و جاده سازی باتراکتور کاترپیلار با کلنك تلفن ۴۹۹۴۴
۱۰-۱ ۱۶۵۴۲

آهن هر و فیل

مدلهای ۱۰۵ـ۱۰۶، ۱۳۹ وارد جزئی و کلی کیلو ۳۶ریال‌در دسترس مصرف - کنندگان‌گذارده‌شده بشرکت تهرانشهر محدود - خیابان سعدی تلفن ۳۴۳۵۳ و ۳۲۱۱۵ مراجعه فرمائید.
آ-۱۷۲۷۰

آموزش زبانهای خارجی

زبان انگلیسی را در انگلستان ودر یك هتل‌راحت و مناسب در کنار دریا ودر وقت کوتاه یادبگیریه هر روز ۵ساعت و نیم درس داده میشود .
حداقل کلیه هزینه روزانه۲ لیره (یا ۱۳۵ لیره برای ۱۲ هفته) میباشد کلاس همیشه باز و داوطلبان از هر سن پذیرفته میشوند (دور۲۰کیلو متر لندن ۱۰۰ کیلو متر)
The Regency Ramsgate England

آگهی های متفرقه

فرش های کهنه را

بقیمت خوب نقدی خریداریم تلفن ۵۳۱۸۳
۵-۱ آ-۱۲۵۵۳

ارساگاز
فردوسی شمالی شماره ۶۳

اتو سرویس تهران

مجهز بکلیه امور اتومبیل بوده و احتیاجات شما را در اسرع وقت‌زیر نظر متخصصین‌فن انجام و دردسترس شما میگذارد . دروازه شمیران خیابان مازندران تلفن ۳۲۲۹۷۰

سوپرمارکت بن آمی
نیشآباد
همنوع مایحتاج زندگی در مجهزترین سوپرمارکت تهران

تقویم اطلاعات

یکشنبه بیست و نهم مرداد ۱۳۴۰
یکشنبه بیستم اوت ۱۹۶۱
یکشنبه هشتم ربیع‌الاول ۱۳۸۱
اذان صبح‌ساعت سه وچهل‌وپنجدقیقه
طلوع آفتاب ساعت‌پنج وبیست‌وهشت دقیقه
غروب آفتاب ساعت شش و چهل و هفت دقیقه

راهنمای پزشکی اطلاعات

دکتر آسایش

بیماریهای آمیزشی مجاری ادرار
خیابان منوچهری -ابتدای‌کوچه‌ارباب جمشید شماره ۱۱

دکتر در طب پولوسا

متخصص بیماریهای مقاربتی - مجاری -ادرار -تناسلی - امراض زنانه -نازائی -خیابان فردوسی بالا کوچه صادق پذیرائی ۹ تا۱۲ـ۵ تا ۸ تلفن ۴۶۵۸۹

درمان قطعی سوزاك تازه

وکهنه و تقویت قوای تناسلی‌دکتر جناب زاده دارای کواهینامه از دانشکده طب فرانسه صبحو عصر خیابان منوچهری مقابل کوچه‌ژاندارك

دکتر دانشگر

امراض مقاربتی و جلدی وسوزاك تازه وکهنه ورم پرستات ضیق مجرا سستی و بواسیر امراض زنانه و نازائی خیابان سپه مقابل بستخانه تلفن ۳۰۲۴۱۶

دکتر رحمانی

متخصص امراض اعصاب و روح از دانشگاه لندن خیابان پهلوی‌بالاتر از چهار راه امیر اکرم‌تلفن۴۵۱۱۴ پذیرائی صبح و عصر

دکتر رفیعی

از دانشگاه پاریس معده ، کبد ، روده پذیرائی ٤ تا٨ بعداز ظهرخیابان جامی اول کوچه پاریس تلفن۶۳۰۶۰

پلی کلینیك
دکترمجاهدی-دکتر صدیقی

روزیدنت سابق بیمارستانهای‌امریکا بیماریهای داخلی اطفال مقاربتی ترك ترياك وسایر مواد مخدره ترك الکل مجهز به دستگاه‌های رادیو سکپی نروسل ترابی (بخورپنی‌سیلین وغیره) دیاتر می‌پذیرائی بعداز ظهرها وایام تعطیل و شب تا صبح خیابان شاه روبروی مسجد سجاد شماره تلفن ۴۹۵۲۶

دکتر محمد مولوی

متخصص بیماریهای سینه ومجاری تنفسی (ریه وبرنش) از پاریس - پذیرائی ٤تا ٨ بعد از ظهر -خیابان شاهرضا -روبروی‌پ بلا- کوچه‌سفرنك تلفن ۶۲۶۳۵

دکتر محمد رضا مسدد

رزیدنت سابق بیمارستانهای‌امریکا دارای گواهینامه از بروك مدیکال امریکا -درمان‌قطعی بیماریهای‌مقاربتی دروازه دولت روبروی ساختمان فیات تلفن ۳۰۲۵۴۸ پذیرائی عصرها از ساعت ٥ الی ٨ بعد از ظهر

دکتر عباس نیك نژاد

متخصص از دانشگاه پاریس در بیماریهای معده -روده-کبد -لوزالمعده درمان بواسیر بدون عمل‌فیستول - فیسور بامتد موثر دروازه شمیران خیابان گرامی

وجاهت غیر منتظره

باگذاشتن دندانهای جدید زیبائی صورت تامین میگردد

دندانهای مصنوعی جدید

باپیدایش توربین‌های ۳۰۰هزار دور در دقیقه با اسرع وقت دندان فاسد شما بدون هیچگونه درد درمان و پر میگردد و رضایت کامل خواهید داشت ، اشخاصیکه نکشان صاف شده ودندانهای‌بدون لثه کرم‌کوبالت بویژه (بانوان) که‌بزیبائی‌خود اهمیت میدهند بوسیله دندانهای جدید دوباره زیبائی از دست رفته خودرا باز خواهند یافت

بخش دندان‌پزشکی‌خصوصی
حکیم پور
D. HAKIMPOUR
DENTISTRY

اوقات پذیرائی : قبل از ظهربطور آزاد - بعد از ظهر با تعیین وقت قبلی
خیابان شاه‌آباد باغ سپهسالار کوچه مهندس الممالك تلفن ۳۲۴۸۱
۱۳-۱ آ-۱۶۳۸۶

درمانگاه خصوصی‌نارمك

۴۶ متر غربی تلفن ۵۵۵۵ ۹۱

تلفنهای اطلاعات

تلفخانه ۳۰۰۱۰ تا ۱۹ ۳۰۰
سرویس حوادث ۳۰۳۵۶۹
سرویس اقتصادی ۳۰۴۵۹۱
اطلاعات هفتگی ۳۰۴۸۷۸
سازمان شهرستانها ۳۰۵۰۶۷
مجله کودکان ۳۰۳۳۱۳
شعبه آگهیها ۳۰۵۱۰۸ ـ۳۰۲۶۳۳
طوطی نو ۳۰۴۵۹۲ تا۳۰۴۵۹۳
دفتر چاپخانه ۳۰۳۹۶۵

راهنمای تلفن ها

آتش نشانی ۴۴۴۴۴
اداره راهنمائی ۳۰۳۶۱۴
سازمان آب تهران ۵۱۰۰۰
سرکلانتری ۴۹۱۶۱
اطلاعات راه آهن ۵۱۰۵۱
شرکت تلفن ۳۰۰۵۱۱
وزارت بهداری ۳۰۰۷۱

کالج باربارکشی شهروحومه ۱۱۱۱۱

کشیك‌امشب پزشکان

آقایان دکتر حسین احمدی میدان ژریا کوچه پلیس شماره ۱۷ - دکتر اسلام‌دوست خیابان حشمت الدوله چهار راه گلشن تلفن ۶۳۰۶۷ - دکتر محمود انگجی دروازه دولت مقابل پمپ بنزین تلفن ۳۵۱۴۴ - دکتر خلیل رسولی (جراح)امیر آبادخیابان نصرت کاشی ۹۵ - دکتر کرامت‌الله فرهودی خیابان شاهرضا چهار راه پل چوبی تلفن ۲۸۵۱۰ - دکترمهرداد پاك نیا خیابان آذربایجان چهار راه خوش تلفن ۶۵۰۷۳ - دکتر حسین منشی زاده خیابان مولوی بازارچه قنات آباد- دکترمحمد تقی‌اسفندیاری شاهپور چهار راه مختاری تلفن ۲۰۹۱۸ - دکتر غلامحسین مهرعلی خیابان سلسبیل چها راه - تلفن ۶۶۶۶۰ - دکتر سید علی میر احمدی خیابان میرهاشمی بین‌چهار راه قصر دشت تلفن ۶۳۶۸۵ - دکتر کریم خسرو شاهی خیابان شوش شرقی روبروی گرمابه لطفی پور دکتر عطاءالله نیری خیابان شاهپور چهار راه‌مختاری تلفن ۳۸۷۶۰ -دکتر سید جعفر امیر حمزه خیابان ژاله ایستگاه بهنام پلاك ۱۶۳ تلفن۳۲۸۱۰ دکتر محمود عالم خیابان شمیران مقابل سینما مولن روژ تلفن ۳۴۸۳۵ دکتر مسعودلاهیجانی خیابان‌امیرآباد کوچه مهرتلفن ۶۲۴۳۶ -دکترحسین فرهمند سه راه امین حضور خیابان ری - دکتر شاهپور سیاهپوش‌خیابان امیریه ایستگاه البرز جنب مسجد فخریه - دکتر علی نصیری شاهرضا جنب سینما دیاتا کوچه انوار تلفن ۶۲۱۷۶ - دکتر علی اصغر سعادت منیریه ۱۴۳ تلفن ۲۵۶۴۳ - دکتر حسین گلستانیان خیابان نظام الملك ایستگاه مدرسه - دکتر صانعی‌دندان پزشك (مجاز) تخت جمشید انصاری تلفن ۴۵۰۲۹ - دکتر نعمت‌الله قبلی نیاوران - دکتر حسن فامیلی خیابان شاه بیست متری اول- دکتر علیرضا طیاری خیابان‌امیریه‌چهار راه‌مختاری دکتر بیژن ریاحی نواب چهار راه اناری تلفن ۵۲۱۳۷ - بانو دکترفاطمه آریا نواب‌چهار راه‌اناری تلفن۵۲۱۲۷ آقای‌دکتر محمود علم آموز میدان۲۴ اسفند کوی بهرام‌تلفن ۶۸۳۸۵ -دکتر حسن داورگر خیابان‌نیاوران نرسیده به کلانتری نیاوران کوچه داورگر تلفن ۳۵۸۵۱۵-دکتراکبرامین هنجنی حشمت‌الدوله غربی نرسیده به چهار راه گلشن تلفن ۹۲۹۷۷ بانو اکبری سلیمی ماما خیابان شهباز ایستگاه کلانتری - درمانگاه اورژانس شاهرضا روبروی بیمارستان‌زنان‌تلفن ۳۰۳۶۲۴ دکتر ناصرشجاع میدان‌تجریش جاده نیاوران - دکتر عبدالمجیدی خیابان شاه جنب مسجد سجاد تلفن۶۵۱۵۵ دکتر فخر موسوی خیابان خوش‌پائین چهار راه هاشمی جنب‌کوچه نظام - بانو دکتر فخر موسوی خیابان‌خوش پائین چهار راه هاشمی جنب کوچه نظام- دکترعلی نقی رستگار شاه‌آباد اول کوچه ظهیرالاسلام تلفن۳۰۳۱۲۱ دکتر وحیم‌نظریان خیابان‌دی روبروی کوچه آبشار - دکتر کاظم فراهانچی خیابان قدیمی شمیران ایستگاه سیمه خندان تلفن ۸۱۹۵۰ دکتر محمد روحی خیابان شمیران اول خیابان سلیم - دکتر کمال پرتوی خیابان نواب چهار راه گلکار تلفن ۲۸۲۹۰ دکتر فرهادی دروازه دولت - دکتر سید جواد قهاری خیابان امیریه اول خیابان منیریه‌دست راست‌کوچه اول - دکتر کمال الدین لاجوردی شمیران ایستگاه چاله هرزکوی لاجوردی دکتر محمد علی کازرونی خیابان نواب ۴۰ متری چهار راه شهرداری روبروی داروخانه آزمایشگاه دکتر علوی‌سی متری‌نزدیك مجسمه شاهرضا مقابل خیابان ناهید دکتر امیر نصرالدین منصور خطیب عباس آباد خیابان تکش کوچه پیروز کاشی ۱۲

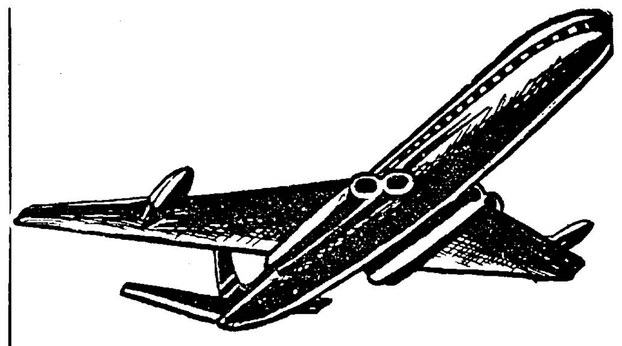

بی - او - اِ - سی

قرعه کشی بلیط دو سره تهران ـ رم

جایزه مسابقه «برازنده خانم منهای برازندگی» مجله اطلاعات بانوان که از شرکت هواپیمائی بی .او .ا .سی خریداری شده است بزودی در سالن انجمن دوشیزگان و بانوان انجام خواهد گرفت . ۱ـ۲

امتحانات تجدیدی شهریور ماه و امتحانات عمومی

وزبان فوق لیسانس

موسسه علوم اداری و بازرگانی

امتحانات تجدیدی برای دانشجویان قدیمی که‌در یك یا دو درس نمره مردود داشته ویاامتحان نداده‌اند ومعدل سایر دروس آنها از۱۲(دربرنامه فوق لیسانس) و۱۰ (دربرنامه گواهینامه) کمترنباشد درروزهای ۸ـ۹ـ۱۱ ـ شهریور و امتحانات عمومی وزبان فوق لیسانس در روزهای ۱۳و۱۵ شهریور بعمل خواهدآمد .ثبت‌نام برای امتحانات مزبور تاآخر مردادماه همه‌روزه از ساعت ۷صبح الی ۱۲ انجام‌میشود .

معاون موسسهٔ علوم‌اداری وبازرگانی دانشکده حقوق وعلوم سیاسی و اقتصادی ـ دکتر محمد سام

۱ـ۳ آ ـ ۱۶۸۷۰

رنگ پلاستیکی
ترنولیت
۳۰
قابل شستشو و بادوام
رنگ پلاستیکی ترنولیت ۳۰
بهترین رنگ برای تزئین دیواره قابل استفاده روی گچ، سیمان، آهک، فیبر، اترنیت، کاغذ، مقوا و چوب تحت نظر متخصصین آلمانی در ایران تهیه میشود. برای کسب اطلاعات بیشتر به:
شرکت سهامی ترنو ـ چهارراه سید علی ـ تلفن ۳۴۵۷۵ ـ ۳۴۷۶۸
مراجعه فرمائید.

آ ـ ۱۷۳۸۲

نام نویسی در هنرستان عالی موسیقی

هنرستان عالی موسیقی در سال ۴۰ـ۴۱ برای رشته های ویلن پیانو از کلاس چهارم ابتدائی و برای رشته ساز های بادی ـ ویلن سل ـ آواز از کلاس اول متوسطه هنر جو میپذیرد برای نام نویسی از این تاریخ تا ۱۵ شهریور ۴۰ روز های دوشنبه ـ چهار شنبه از ساعت ۸ر۵ صبح تا ۱۱ر۵ و عصر ها همه روزه از ساعت ۵ر۵ تا ۷ر۵ بعد از ظهر دفتر هنرستان واقع در خیابان ارفع باز است در دوره ابتدائی و اول متوسطه علاوه بر مواد موسیقی عین برنامه رسمی دروس عمومی وزارت فرهنگ نیز تدریس میگردد . ضمنا تحصیل در هنرستان بطور رایگان میباشد

۱۴۶۶۴ ۱ـ۵

مردی
که کار
قابل اعتماد
میخواهد
با خودکار بی بال پارکر
مینویسد
وقت این مرد ارزش‌داره . او نمیتواند از یك خودکار غیرقابل اعتماد استفاده کند. او طرز نوشتن خودکار پارکر یعنی نرم نوشتن و روان نوشتن آنرا دوست دارد. دلیل چنین مرغوبیتی ساختمان منحصر بفرد و نوك خلل و فرجدار پارکر است که جوهررا به‌نوك آن جاری میسازد از این مرد نمونه پیروی کنید.. برای اینکه حقیقتاً از نوشتن خود راضی باشید یك خود کار تی ـ بال قابل اعتماد پارکر انتخاب کنید

PARKER T-Ball
یکی از محصولات شرکت قلم پارکر
سازنده پرتقاضاترین قلم جهان

مسابقه‌ترجمه نمایشنامه

بمنظور تشویق مترجمان نمایشنامه و ترویج شیوهٔ صحیح ترجمه آثار دراماتیك خارجی بزبان فارسی مسابقه ترجمه نمایشنامه سال۱۳۴۰ راباشرایط زیر اعلام میکنیم .

۱ـ نمایشنامه ترجمه شده در حدود یك‌نمایشنامه سه‌پرده‌ای‌باشد.

۲ـترجمهٔ فارسی نمایشنامه بچاپ نرسیده وبنمایش درنیامده باشد همچنین برای مسابقه دیگری فرستاده نشده باشد .

۳ـ املای آن صحیح وعبارات بطور کامل نوشته‌شده باشد .

۴ـ قلم‌خوردگی وبی‌انضباطی درشیوه تحریر ترجمه مطلقاموجود نباشد .

۵ـ یك نسخه اصل ودورونوشت (ماشین‌شده) باذکر منابع‌وماخذ ترجمه ونام وزبان نویسندهٔ اصلی بااصل نمایشنامه همراه تقاضای شرکت در مسابقه بادارهٔ هنرهای دراماتیك تسلیم شود.

۶ـبه‌نمایشنامه‌هائی که از هرلحاظ واجد شرایط باشد جایزه اول یادوم ویاسوم داده میشود.

۷ـارزش ترجمهٔ نمایشنامه درحدود هریك از سه‌جایزه تعیین خواهد شد (اگرترجمهٔ‌نمایشنامه های تسلیم‌شده همه ضعیف‌بود وفقط یك ترجمه یك نمایشنامه استحقاق گرفتن جایزهٔ سوم را داشت به‌آن ترجمه جایزه سوم تعلق خواهد گرفت و مسابقه برنده جوایزاول‌ودوم نخواهد داشت)

۸ـ امتیازات مربوط به‌نمایشنامهٔ مزبور بنام مترجم در ادارهٔ هنر های دراماتیك ثبت ومحفوظ خواهد شد .

۹ـادارهٔ هنرهای دراماتیك بااعطای جوائز درنمایش وچاپ وانتشار نمایشنامه‌های برنده تاپنجسال مختار و صاحب امتیاز خواهد بود.

۱۰ـ ترجمهٔ نمایشنامه‌های برنده اگر از طرف گروه وابسته‌باین اداره یاتماشاخانه‌ای به‌نمایش درآمد و آن نمایش جنبه انتفاعی داشت علاوه برجایزه‌ای که به‌آنها تعلق گرفته مترجم از عواید حاصله‌بمیزان صدی پنج سهم خواهد داشت .

۱۱ـ ترجمه نمایشنامه‌هائی که به‌آنها جایزه تعلق نمیگیرد در صورت درخواست بصاحبانش مسترد خواهد شد . ولی یك نسخه آن‌در پروندهٔ مسابقه ترجمه نمایشنامه محفوظ خواهد بود تا درمورد لزوم‌با موافقت نظر مترجم مورد استفاده قرار گیرد.

۱۲ـ مدت تسلیم ترجمهٔ نمایشنامه وشرکت دراین مسابقه تاپایان دیماه ۱۳۴۰ خواهد بود.

جوائز مسابقه

جایزه اول	۲۵۰۰۰ریال
جایزه دوم	۱۵۰۰۰ریال
جایزه سوم	۱۰۰۰۰ریال

۱ـ۴ آ ـ ۱۷۲۶۶

اهالی کرج به‌نظریات‌غیرقانونی شرکت‌واحداعتراض‌دارند

جناب آقای دکتر علی امینی نخست وزیر محبوب ایران محترما بعرض عالی میرساند شرکت سهامی اتو توکل قریب هشت‌سال‌است که‌اتوبوس‌رانی خطوط کرج و توابع آنرا که منطقه بسیار وسیع میباشد با بهترین وضع اداره نموده و از هرجهت رفاه و آسایش مسافرین را تامین نموده‌است متاسفانه اخیرا اطلاع حاصل گردید که شرکت‌واحد اتوبوسرانی تهران و حومه قصد دارد اتوبوس رانی این شهرستان راهم ضمیمه شرکت واحدنماید صرفنظر ازاینکه عمل مورد نظر شرکت واحدخلاف مقررات قانون میباشد این مطلب برای اهالی این‌شهرستان روشن نیست که چرا شرکت واحد مایل است اتوبوسرانی یك شهرستان را با توابع آن به‌صورت خطوط تهران که همیشه‌موردانتقاد وشکایات مردم شریف پایتخت است در آورد واین آسایش‌فعلی را که در هشت سال با زحمت‌و مشقت تحصیل نموده‌اند از مردم سلب و ایاب و ذهاب اهالی ومسافرین این شهر را مختل و بوضع نامطلوب درآورد .

جناب آقای نخست وزیر جای بسی تعجب‌است که شرکت واحد با کم بود وسایل نقلیه و این که همیشه در بیلان سالیانه ضرر نشان میدهد و این که مسافرین شهر تهران با صفوف طولانی بایستی مدت‌ها در گرما و سرما برای آمدن اتوبوس معطل شوند میخواهد مسافرین کرج را هم بادریافت ۲۰ ریال بهمان سرنوشت دچار نماید در صورتیکه‌اکنون مسافرین شهرستان کرج و توابع باکمترین صرف‌وقت و ناراحتی بکار خود میرسند باعرض‌مراتب فوق‌استدعا داریم امر و مقرر فرمائید از اجرای این تصمیم غیر قانونی شرکت‌واحدجلوگیری گردد موجب کمال امتنان مردم شهرستان کرج و مسافرین خواهد گردید .

علی نقی‌فرهنگی کاسب خیابان تهران محمد ناصر بخت معمار شهرداری داروخانه پاینده یوسف پاینده علی فرهنگی کفاش عزت‌اله خدابنده‌لو اتوشوئی فرهنك محمد کاظمی ساکن کارخانه قند عبدالحسین میر فتحی زاده آهنکوب عزیزاله گنجریز کاسب میدان پهلوی محمد رئیس کاسب کرج تقی یزدان شناس پیراهن دوزی شاهین کرج ناصر افغان کارمند ثبت شعبانعلی حاجیان کاسب خیابان چاکری غلام رحمتی کاسب خیابان تهران‌سید یوسف میر کریم خیابان دانشکده عنایت‌اله مهاجر مالك کاسب رضا نقیب زاده ساکن کارخانه‌قند رضا کیانی کارمند ثبت‌حبیب‌اله نریمانی‌کاسب خیابان دانشکده محمد میرانی نماینده جراید‌منوچهر کارمند بانك بازرگانی حسن‌سهیلی‌کارمند بانك بازرگانی محمد هنربخش کارمند کارخانه‌قند و چندین امضای دیگر

آ ـ ۱۷۴۴۴

آگهی حراج

اموال مشروحه زیر که بابت بدهی مودیان مستنکف مالیاتی بازداشت شده طبق مشخصات مندرج دراین آگهی و بارعایت ماده ۳۰ و ۳۱آئین‌نامه اجرائی از طریق مزایده بفروش میرسد روز های حراج از تاریخ ۱۳ر۶ر۴۰ شروع و محل حراج در محوطه کاخ وزارت‌دارائی (خیابان ناصر خسرو) تعیین میشود .

ردیف	نوع جنس	تعداد	بهاء ارزیابی
۱ـ	بلوز و شلوار بچه گانه و مردانه وپسرانه الوان نخی	۱۴۱۶ عدد	۲۰۱۰۰ریال
۲ـ	پارچه اشترگالش نخی الوان و ابریشمی سفید	۲۴توپ	۱۸۰۲۰ریال
۳ـ	قالی و قالیچه مشك آبادی و بختیاری و تبریزی	۵تخته	۴۱۰۰۰ ریال
۴ـ	ماشین حساب بمارك برونز ویگا	۱ عدد	۱۰۰۰ریال
۵ـ	بخاری آزمایش		
۶ـ	ماشین تحریر بمارك رمیکتون لاتین	۲ عدد	۴۰۰۰ ریال
۷ـ	مبل مختلف	۱ عدد	۳۰۰۰ ریال
۸ـ	کولر بمارك کاریر	۸ عدد	۱۰۰۰۰ ریال
۹ـ	میز تحریر بمارك ریالکو	۱ عدد	۲۰۰۰۰ ریال
۱۰ـ	صندلی گردان	۱ عدد	۶۰۰۰ ریال
۱۱ـ	تلفن رومیزی زیمنس	۱ عدد	۱۵۰۰ ریال
۱۲ـ	فرش کاشی ۳½ × ۳½	۱ عدد	۱۰۰۰ ریال
۱۳ـ	فرش اراکی و مشك آبادی	۱ تخته	۳۸۷۹۸ ریال
۱۴ـ	صندلی ارج	۲ تخته	۶۵۰۰ ریال
۱۵ـ	میز تحریر کوچك و بزرك	۶ عدد	۹۰۰ ریال
۱۶	صندوق آهن بمارك اریا	۲ عدد	۲۵۰۰ ریال
۱۷ـ	بخاری پرفکشن	۱ عدد	۲۰۰۰ ریال
۱۸ـ	پنکه بمارك هیتاشی وروته	۱ عدد	۵۰۰ ریال
۱۹ـ	فرش مشهدی ۴½ × ۳½	۲ عدد	۳۷۳۰ریال
		۱ تخته	۱۲۵۲۰ ریال

توضیح آنکه اموال بالا مربوط به پرونده های کلاسه ۵۴۶ ـ ۱۳۸۵ ـ ۵۷۰ ـ ۳۷۴ ـ ۱۴۳۲ ـ ۲۳۲ ـ ۱۰۷ ـ ۴۸ میباشد .

مدیر کل وصول تهران و دارائیهای حومه . فضل‌اله گرکانی

آ ـ ۱۷۴۳۸

INTERNATIONAL
انترناسیونال هاروستر
«انترناش»
کارخانجات معظم اتومبیل سازی
انترناسیونال امریکا
درصنعت اتومبیل سازی دنیائی را
بتحسین واداشته .
اتومبیل انترناش
ازحیث قدرت، دوام وزیبائی
سرآمد اتومبیلهای دنیاست .
نماینده انحصاری در ایران
شرکت سهامی جهان موتور خیابان امیرکبیر تلفن ۳۰۲۱۹۷ ـ ۳۰۲۱۹۶ ـ ۳۰۲۱۹۵
INTERNATIONAL HARVESTER
تبلیغات ونوس

ایران هیچگاه

بقیه از صفحه اول

تدارکات نظامی‌خاورمیانه اتخاذکردند. ضمنا آنها درباره احداث پایگاههای نظامی‌جدیددراین‌منطقه ویکسان‌کردن تسلیحات و تشکیل ستاد متحده‌نظامی سنتو موافقت حاصل کردند .

همچنین درنظر گرفته شده است ارتش مشترك وفرماندهی متحده‌نظامی سنتو تشکیل شود.

حال‌ببینیم مقاصد واقعی این‌فعالیت نظامی چیست .

خبرگزاری شوروی تاس ماموراست مضمون برخی از اسناد کاملامحرمانه سنتو که در اختیار اتحادشوروی است انتشار بدهدمنباب مثال گزارش کمیته پیمان بغداد راکه برای مقامات‌عالی رتبه آمریکا وانگلیس و سه کشور عضو این بلوك فرستاده شده ذکر می کنیم.

ازاین‌سندچنین‌برمی‌آید که آمریکا وکشورهای عضو سنتو حتی درسال ۱۹۵۸ نقشه‌هائی تنظیم کرده‌اند که تدارکات آنها رابرای جنك آشکارمیسازد .

سنددیگر بلوك سنتو شامل‌فهرست هاوهدفهائی است که در خاك ایران وپاکستان مورد ضربات اتمی نیروهای خود شرکت‌کنندگان سنتوقرار خواهد گرفت .

در گزارش دبیر کل نظامی سنتو گفته میشود نقشه های حاضر برای بررسی ازطرف ادارات مربوط آمریکا وانگلیس بواشنگتن و لندن فرستاده شد . بطوریکه در سندکمیته نظامی سنتو خاطرنشان شده‌است محاسبات لازم باید از طرف آمریکا وانگلیس که کارشناسان مربوطه‌را دراختیارخود دارند انجام گیرد

مقامات نظامی امریکا و انگلیس هنگام تنظیم و تدارك نقشه های مزبور تمام محاسبات لازم را بعمل آورده کلیه این نقشه ها رابطورقطعی‌تصویب کرده‌اند . اسنادیکه برای اطلاع‌عموم منتشر گردید بطور کلی مربوط به سنتو است ولی‌این امربر اتحادشوروی پوشیده نیست که چنین نقشه هائی از طرف سایر بلوکهای نظامی نیز تهیه و تنظیم گردیده است بیهوده نیست که در متن اسناد منتشره‌گفته میشود که آماج های حمله اتمی که در سنتو تعیین گردیده باید مورد موافقت ناتو و نیروی هوائی‌استراتژیك امریکا قرار گیرد .

مصاحبه وزیر امور خارجه

ساعت ده و نیم صبح امروز آقای قدس نخعی وزیر امور خارجه دردفتر کار خود ، بخبرنگاران‌داخلی وخارجی اظهار نمود :

نسبت به‌خبری که خبرگزاری تاس درباره اقدامات نظامی مشکوکی که اخیرا درایران‌وترکیه به عمل آمده وزارت امورخارجه اعلام‌میدارد:

بیانیه واسنادی که در اثبات‌مدعای خبرگزاری رسمی تاس ارائه شده به قدری واهی وبی‌اساس میباشد که با اندکی تعمق‌نادرستی وغرض طالح‌آن آشکار میباشدوفی‌الواقع نیازی به تکذیب ندارد. ولی دولت شاهنشاهی ایران لازم میداند از نظر روشن‌شدن اذهان عموم درایران ودرخارج به‌ذکر توضیحاتی مبادرت‌نماید.

تاکنون به دفعات متعدد موضوع ایجاد چنین پایگاههائی در خاك‌ایران ازطرف مقامات رسمی دولت شاهنشاهی مورداشاره و تکذیب قرار گرفته‌است. اعلیحضرت همایون شاهنشاه بکرات درمصاحبه های مطبوعاتی وفرمایشات خود اعلام فرموده‌اند که‌دولت ایران ضمن آمادگی کامل برای دفاع از استقلال‌وموجودیت خوداجازه نخواهد دادکه کشورایران‌میداحمله‌به سرزمین دیگری قرار گیرد و هیچگونه اقدامی برای ایجادچنین پایگاهی که مورد ادعای خبرگزاری تاس است بعمل نیامده‌است ونخواهد آمد البته در این جالازم میداند خاطرنشان سازدکه‌اصولا اعطای چنین اجازه‌ای ویااقدام به‌چنین عملی ناشی ازحق‌حاکمیت‌ملی هرکشور واتخاذ تصمیم راجع‌به‌آن در صلاحیت واز حقوق همان کشور میباشد وبنابر این دولت شاهنشاهی ایران به‌عنوان یك کشور حاکم و مستقل به هیچ کشورخارجی اجازه نمیدهد که‌بادخالت درامور داخلی کشور این گونه‌مسائل را دستاویز ایجاد تشنج وآشوب در این‌ناحیه حساس دنیا قرار دهد.

راجع‌به سازمان پیمان مرکزی از بدو پیدایش آن تاکنون حملات زیادی شده‌و مطالب‌مغرضانه‌ای عنوان گردیده است .دولتهائی کوشیده‌اند به منظور ایجاد تشنج وبه‌پیروی از اغراض ونیات خصوصی خود پیمان را متجاوز قلمداد نمایند. مقامات مسئول دول عضو پیمان از هر فرصتی برای اثبات جنبه اقتصادی و دفاعی پیمان استفاده نموده‌اند. تجربه‌ای که از شش سال عمر پیمان تحصیل گردیده نشان‌میدهدکه تبلیغات مخالفت آمیز معاندان تاچه حد بی‌پایه واساس‌بوده است . دراین مدت شش سال سازمان پیمان مرکزی هرگز از هدف‌خود که تامین دفاع دسته جمعی دول عضووبالا بردن بنیه اقتصادی مردمان ساکن منطقه پیمان میباشد انحرافی حاصل ننموده‌است واز طرفی دولت ایران‌نیز نشان داده‌است که به پیروی‌ازسیاست عمومی وکلی‌خود درآنچه ادعا نموده‌و بیان کرده صادق وصمیمی بوده‌است.

خبرنگاران پرسیدند : در قبال این اعلامیه عکس‌العمل ایران و کشورهای عضو سنتو چه خواهد بود ؟

وزیر خارجه گفت :

این امر از جهات مختلف قابل مطالعه است و ما مشغول بررسی‌هستیم و در موقع خود اقدام لازم بعمل‌خواهد آمد و باهمکاران خود در سازمان پیمان مرکزی نیز مشورت خواهیم کرد و نظر آنها را هم در این باره جلب خواهیم نمود .

هدف شوروی

واشنگتن - یك سخنگوی وزارت امور خارجه امریکا ضمن تفسیر نقشه های «باصطلاح نظامی» سنتوکه روز جمعه در مسکو انتشار یافت و در آن دولت شوروی‌خواستمه است‌ثابت کند که امریکا و متحدین آن بر علیه شوروی مقاصد تجاوز کارانه ای دارند گفت :

هدف اتهامات ساختگی شوروی این است که‌توجه‌جهانیان را درشکست هائی که در سایر مناطق نصیب این کشور شده‌است باز دارد .

سخنگوی وزارت امور خارجه‌امریکا خاطر نشان کرد که در وزارت امور خارجه کسی باصطلاح « این اسناد» را ندیده است و در نتیجه هیچکس‌از چگونگی آنها اطلاعی ندارد . ولی ما خوب بخاطر داریم که مسکودرگذشته اسناد دیگری که ساختگی آنهاثابت شده انتشار داده‌است .

سخنگوی وزارت امورخارجه‌امریکا در پایان افزود بدیهی است سنتو که اتحادیه ای برای تامین امنیت و دفاع کشور های عضو آن است بطورقانونی نقشه هائی برای دفاع از حمله خارجی برای خود تهیه می‌کند .

کراچی تکذیب کرد

رادیو کراچی- وزارت‌امورخارجه پاکستان ادعای موجود بودن طرحی از طرف ایالات متحده امریکا و متحدین سنتوی آن کشور راجع‌به حمله اتمی بر علیه اتحاد جماهیر شوروی راتکذیب کرد.این تکذیب متعاقب ادعای مقامات اتحادشوروی دائر بر اینکه آنان‌به طرحهای محرمانه‌نظامی سازمان‌پیمان‌مرکزی دست یافته‌اند بعمل آمد . دولت شوروی دیروز اسنادی را که ادعا کرده است طرحهای بسیار محرمانه سنتو برای‌جلوگیری‌ازارتش‌شوروی بوسیله انهدام قسمت هائی ازایران و پاکستان بوده انتشار داد . یك سخنگوی‌وزارت‌امورخارجه پاکستان امروز در کراچی گفت : این‌ادعاها عاری از حقیقت میباشد . نامبرده گفت یك چنین طرحهائی وجود نداشته لذا اینگونه اسناد وجود خارجی ندارد.

یك سخنگوی وزارت خارجه در واشنگتن گفت : هدف این‌اتهامات بی اساس از طرف شوروی برای انحراف افکار مردم از شکست کمونیزم در مناطق دیگر می باشد نامبرده گفت که وزارت امورخارجه امریکا این اسناد را ندیده ونمی داند حاوی چه مطالبی میباشد.

یك مقام عالیرتبه سنتو، اتهامات اتحاد جماهیر شوروی را درباره طرحهای محرمانه سنتو برای حمله اتمی بر علیه شوروی کاملا بی اساس تلقی کرده است.

برای دلسرد کردن ...

واشنگتن - ۱۸ اوت -یونایتد- پرس و آسوشیتد پرس و رویتر - وزارت خارجهٔ امریکا امروز اعلام کرد که در باب ادعای خبرگزاری تاس در مورد اینکه سنتو شوروی را تهدید میکند تا دریافت اطلاع کامل اظهار نظر نخواهد کرد.ولی منابع میگویند بهر حال این‌داستان را ظاهرا روسها برای دلسردساختن متفقین امریکا جعل کرده‌اند.

سابقه دارد

واشنگتن - یونایتد پرس و آسوشیتدپرس-وزارت‌خارجه‌امریکا اعلام کرد که هدف روسها از ادعای‌دست‌یافتن‌به طرحهای محرمانهٔ جنگی سنتو آشکارامنحرف ساختن توجه دنیا از شکست های کمونیست ها در سایر نقاط دنیاست .

لینکلن وایت سخنگوی وزارت خارجهٔ‌امریکا اعلامیه‌ای انتشار داد که بموجب آن هنوز رسما وزارت خارجه اعلامیهٔ خبرگزاری تاس را دریافت نداشته است .

در اعلامیه گفته شده است که چند بار مسکو طی سال های گذشته از اینگونه ادعا ها نموده است . وایت‌گفت : « سنتو کماکان اتفاق اعضاء آن برای دفاع و امنیت می باشد و کماکان قانونا با دفاع در برابر تجاوزخارجی‌سر و کارخواهد داشت . »

اعلامیهٔ وزارت خارجهٔ امریکا حاکی است که اتهامات روسها به سنتو بمنظور مشوب ساختن‌اذهان بعمل آمده است.

تکذیب کردند

رویتر - مقامات تهران و کراچی روز شنبه ادعای روسهارا در مورد اینکه غرب برای ایجاد مناطق‌مرك ونابودی در ایران وپاکستان در صورت وقوع جنك اتمی با روسیه طرحهائی دارد . روزشنبه تکذیب کردند.

مقامات ایرانی وجود این‌طرحها راتکذیب کردند و انتساب آن‌ها رابه‌سازمان پیمان مرکزی «دروغ» خواندند.

وزارت خارجهٔ پاکستان نیز در کراچی اعلام کرد چون‌چنین‌اسنادی وجود نداشته‌است چنین طرح هائی هم نمیتواند وجود داشته باشد .

تاکتیک های جنك سرد

آنکارا - یونایتدپرس وخبرگزاری آلمان - یك سخنگوی حکومت ترکیه امروز گفت باادعای‌شوروی در مورد طرحهای تجاوز اتمی از طرف سنتو چنانکه آشکار است روسها تبلیغات جنك سردرا در مورد برلن آغاز کرده‌اند.

مدیر اطلاعات وزارت خارجهٔ ترکیه درباب اسنادی که شوروی در مورد طرح‌سنتو به‌حمایت امریکا برای حمله به روسیه انتشار داده بیاناتی کرد.

وی گفت : این ادعا پس‌از پایان جلسهٔ اخیر سنتو نشانهٔ آن است که روسها خواسته‌اند مقارن‌بحران برلن از تاکتیکهای جنك سرد استفاده کنند.

ساختگی است

لندن -خبرگزاری فرانسه -روزنامه یورکشایر پست در شماره امروز خود ادعاهای اخیر شوروی را دائر براینکه سازمان پیمان مرکزی‌در ماه اوریل گذشته ظاهرا نقشه‌ای برای ایجاد یك «منطقه مرك»بوسیله سلاحهای اتمی درایران و ترکیه وپاکستان بمنظور جلوگیری ازورود نیروهای شوروی دراین مناطق‌تهیه کرده نوشته است : این مدارك واسناد که دیروزدر مسکو به خبرنگاران روزنامه‌های شوروی و خارجی نشان داده شدتماماساختگی است .

یورکشایر پست مینویسد رونوشت های عکس‌برداری شده این اسناد دربعضی جاها بریدگی داشت واین امرنشان میدهد که با بریدن آنها خواسته‌اند اصل و منبع‌اسناد مذکور را درانظار مکتوم دارند . هرگاه این اسناد از طرف شوروی ها بطور ساختگی تهیه نمیشدعلتی نداشت که اصل و منبع آنهارا‌ذکر نکنند.

از طرف دیگر اگر دولت‌شوروی واقعا به چنین اسناد مهمی در باره استراتژی متفقین دست یافته بود تنها کاری که انجام میداد این‌بود که اعلام میکرد به چنین نقشه‌هائی پی‌برده است .

روزنامه یورکشایر پست‌سپس‌می نویسد :وجودیك «کارخانه جعل اسناد» درشوروی بر هرکس‌واضح است و همین کارخانه بود که نامه های محرمانه‌ای از قول انگلیسهادر باره‌نفوذ ضد کمونیستهادرسندیکا های افریقائی جعل کرد .

یورکشایرپست اضافه میکند : شورویها میخواهند درایران،ترکیه آشوب برپا کنند ولی ضمنا مسکو هدف دیگری رانیز مورد نظر دارد وآن این است :

هر گاه کمر بندی از شهرها که درشمال ترکیه وایران و پاکستان قرار دارند ناگهان بوسیله بمبهای اتمی نابود شوند مسکو باین‌وسیله دولتهای غربی را مسئول آن‌معرفی خواهد کرد.

ازفردا حقوق میدهند

سخنگوی‌وزارت دارائی اظهارداشت امروز از طرف آقای وزیر دارائی دستور پرداخت حقوق مرداد ماه کارمندان دولت صادر گردید .

خزانه داریکل بکلیه شهرستانهادر سراسر کشور دستور داد که از فردا پرداخت حقوق کارمندان دولت را آغاز نمایند .

رئیس دبیرستان تمدن

آقای علی‌اصغر شفیع‌زاده روشنی رئیس دبیرستان‌بدر بریاست‌دبیرستان تمدن منصوب شد .

مدیرکل بانك ملی گفت:
اعتباراتی که باصناف داده میشد بسیارکم بود ولی حالا تسهیلاتی برای آنان قائل شده‌ایم

امروز آقای خوش‌کیش‌مدیر کل بانك ملی گفت : برای نجات اصناف بخصوص اصناف خرده‌پااز دست صرافان بانك ملی تصمیم گرفت به‌آنها اعتبار بدهد .

اعتباراتی که باصناف داده میشد بسیار کم بود ولی حالا اضافه شده و تسهیلاتی هم برای اصناف قائل شده‌ایم .

آقای خوش‌کیش بعد گفت مامشغول تطبیق برنامه جدیداعتباری بانك ملی بابرنامه تثبیت اقتصادی هستیم بنحوی که هم‌گشایشی درکارها حاصل شود وهم اینکه از برنامه تثبیت اقتصادی تجاوزنکردد.

ضمنا امروز جلسه شورای پول و اعتبار اولین جلسه خودرابا‌حضور روساء جدید بانك مرکزی و بانك ملی تشکیل داد و درباره سیاست اعتباری بانك ملی و کمك باصناف بحث کرد .

قهرمانان پیروزمند کرولال بوطن بازگشتند

ساعت ۱۲ صبح امروزقهرمانان و ورزشکاران کرو لال ایران که‌چندی قبل‌برای شرکت در مسابقات جهانی کرولالها به هلسینکی مسافرت‌نموده‌بودند بتهران‌بازگشتند ازطرف‌سازمان تندرستی جوانان و فدراسیون کشتی‌کشور استقبال‌شایان توجهی از قهرمانان پیروز کرو لال بعمل آمد .قهرمانان‌کشتی کرولال‌ایران در این مسابقات با بدست آوردن دو مدال طلا دو مدال نقره و یك مدال برنز مقام دوم مسابقات کشتی جهانی کرولالها را بدست‌آوردند .

جشن باشکوه اتحادیه فروشندگان‌جراید پایتخت در روز ۲۸ مرداد

اعضای اتحادیه فروشندگان جراید طاق نصرت‌بستند ودر میدان ۲۸ مرداد تاج‌گل نهادند و در تظاهر عظیم میدان دوشان تپه شرکت جستند

هشت سال است که اتحادیه فروشندگان جراید پایتخت ، جشن بزرك و تاریخی ۲۸ مردادرا هرسال باشکوه تر و مفصل تر از سال پیش‌برپا میکنند امسال‌همه اعضای اتحادیه با کوشش و شوق فراوانی ازچندروزپیش بفعالیت‌خاصی دست زدند ، محل اتحادیه و سراسر کوچه نکیسا را تزئین و چراغانی کردند و در خیابان فردوسی و لالهزار طاق های نصرت بزرك و زیبائی بستند و در محل اتحادیه صدها مهمانان پذیرائی کردند .

هزاران نسخه « پوستر »و « تراکت» بمناسبت این روز تاریخی چاپ کرده و انتشار دادند . دیروز صبح اعضای‌اتحادیه باصف منظم درحالی که هیئت مدیره اتحادیه با تاج‌گل درپیشاپیش حرکت میکردندبمیدان تاریخی ۲۸مرداد رفتند و حلقه گل بسیار بزرك و زیبائی در پای‌مجسمه یادبود نهادند.

اعضای‌اتحادیه فروشندگان جراید دیروز عصر بعلت شرکت‌در تظاهر عظیم میدان دوشان تپه از توزیع و پخش جراید دیروز عصر تهران خودداری کردند و فعالانه در همه مراسم ۲۸ مرداد شرکت جستند .

در فرودگاه دوشان‌تپه جای‌معینی باتحادیه‌فروشندگان‌جرایداختصاص داشت‌وهمه اعضادر حالی که پلاکاد های بزرك در دست داشتند در این تظاهر بزرك حضور یافته بودند.

جشن ۲۸ مردادماه درزندان قزل قلعه

بمناسبت روز قیام ۲۸مرداد جشن باشکوهی در محوطه زندان‌قزل‌قلعه برگزار گردید .بنابدعوت قبلی خانواده‌زندانیان از صبح در محوطه زیبائی که جهت پذیرائی آنان آماده‌شده‌بود حضور بهمرسانیدند و ضمن صرف نهارتا عصربطور آزاد نزد زندانیان خود بسر بردند .مجلس جشن ازساعت پنج‌ونیم بعداز ظهر بانواختن سرود شاهنشاهی آغاز گردید ابتدا سرکار سرگرد جناب رئیس‌زندان قزل‌قلعه مطالب مهیجی درباره روزتاریخی ۲۸ مرداد ایراد کردو سپس دونفراز زندانیان آقایان (جواهریان -منتظرالظهور) به ترتیب سخنرانی جامعی در مورد روز رستاخیز ۲۸مرداد و حزب منحله توده (چه میگفت وچه میخواست) ایراد نمودند .در فواصل سخنرانیها پنج‌برنامه تفریحی بسیار جالب ایراد گردید . پس‌از ختم برنامه از مدعوین پذیرائی گرمی توام با موزیك بعمل آمد . و چند حلقه فیلم برداشته شد . مراسم مزبوردر ساعت نه و نیم در میان احساسات بی شائبه مدعوین و زندانیان وخانواده آنان پایان یافت .

انتصاب دکتر خلعتبری

بقیه از صفحه اول

ریاست هیئت سیاسی‌ایران‌درورشو بوده‌است .فرمول‌مربوط‌به«واگذاری پست دبیرکلی »به‌دکتر خلعت‌بری آخرین مرحله تصمیمی است که پس از مشاوره بین تمام دولتهای ذیعلاقه گرفته شده‌است .

از طرف دیگر شورای سازمان سنتو انتصاب‌ژنرال‌هوائی‌آمریکائی «لولین‌لیگون» را به‌پست رئیس‌ستاد طرح‌برنامه‌های مشترك‌نظامی‌تصویب کرد. ژنرال مزبور جانشین ژنرال «های‌تاور » که او نیز امریکائی‌بود میشود .به‌ژنرال لیگون که‌اکنون درویسبادن بسرمی‌برد دستور داده شده‌است که هرچه زودتر به‌آنکار بازگردد.

آقای دکتر خلعت‌بری که بجای آقای عثمان بیك دیپلمات پاکستانی بسمت دبیرکل سنتو برگزیده شده است نیزممکن است در دسامبر آینده‌وارد آنکارا شود .

تشکر
از مدیر محترم روزنامه اطلاعات

اتحادیه فروشندگان جرایدپایتخت بدینوسیله مراتب امتنان و تشکر خود را از اینکه مدیریت محترم روزنامه اطلاعات تقاضای جامعه فروشندگان جراید را مبنی بر خودداری از انتشار روزنامه در روز شنبه ۲۸ مرداد برای شرکت آنان درمراسم جشن قیام ملی ۲۸ مرداد وزیارت شاهنشاه محبوب در میدان دوشان تپه قبول نمودند تقدیم میدارند .

اتحادیه‌فروشندگان جراید پایتخت

جشن‌های قیام ملی

دیروز ازطرف آقایان آهن کوب‌در خیابان امین آباد و حاج عبداله صادق تهرانی در خیابانهای‌شوش ونجف‌آباد جشن هائی بمناسبت قیام ۲۸ مرداد برگزار گردید .

جواد فاضل

بقیه از صفحه اول

بیشتر بارزش وجودش پی‌میبریم . یقولون‌الموت صعب‌علی الفتی -مفارقة الاحباب‌والله‌اصعبوا

مرحوم فاضل، ازسال۱۳۲۱همکاری خودرا با موسسه اطلاعات آغاز کردو دراطلاعات هفتگی که نخستین روزهای حیات خودرا میگذراند به نشر آثاری مبادرت ورزید . تولدش در آمل بود وپس‌از طی‌دوران ابتدائی تحصیل ،نزد مرحوم‌آقاشیخ محمد آشتیانی تحصیل فقه واصول وفلسفه کردو دانشکده معقول ومنقول راگذراندو در سال ۱۳۱۷ دبیر دبیرستانها شد .

درسال ۱۳۳۰ ازدواج کردو دوپسر یکی ۹ساله ودیگری ۷ساله از وی باقی مانده‌است . هنگام وفات چهل‌و پنجسال از عمر شادروان فاضل می گذشت .

مرحوم جواد فاضل بمناسبت‌تالیفات وتصنیفات و ترجمه‌های بسیارش که‌به یکصدو پنجاه جلدکتاب وبیش ازهزار داستان کوتاه میرسد اشتهار کامل داشت و درمیان طبقات مختلف مردم عده کثیری به‌آثارش علاقه سرشار داشتند، مهمترین ومشهورترین اثر آنمرحوم ترجمه‌فصیح نهج‌البلاغه‌است، آخرین کاروی داستانی است که سه روزقبل از فوت باطلاعات هفتگی‌داده استو کتابی بنام «امانت درسیاست» دردست ترجمه داشت .

ضایعه ناگوار درگذشت فاضل ، کلیه کارکنان ونویسندگان موسسه اطلاعات رامسوگوار ساخت ،موسسه اطلاعات بخانواده‌مرحوم‌فاضل صمیمانه تسلیت میگوید وبری آنان صبر مسئلت دارد.

امروز پرونده شیلات بدادگاه فرستاده شد

امروز پرونده شیلات از طرف رئیس دادگاههای کل دیوان کیفر به شعبه چهارم دادگاه دیوان کیفر ارجاع شد .

این دادگاه جدیدالتاسیس‌است و رئیس آن آقای دکتر نیاکان می باشد .

در پرونده شیلات‌علاوه برسرتیپ نویسی ۶ نفر دیگر منجلمه خانمی بنام احسان نیکخواه دولو مورداتهام میباشند .

یوری‌اولشاء . ایزاك‌بابل .یسنین. مایاکوفسکی . نویسندگانی که‌با نتایج انقلاب بمبارزه برخاستند وشاعرانی که تحت فشارحکومت خودکشی کردند. بیلنیاك وزامیاتین و ... نویسندگانی که بعنوان«ضد انقلابیونی که دارای تمایلات منفور خورده بورژوازی هستند» باعدام و تبعید محکوم شدند.

نشریه عبرت

جلوه‌گاه فلسفه وهنر مترقی منتشر شد

عبرت رابخوانید تابااندیشه‌های بزرگ انسان‌مترقی آشناشوید

چاه شماره ۹قم به

بقیه از صفحه اول

مزبور که در نزدیکی چاه شماره ۵ قرار دارد در عمق۲۶۷۹ متری به نفت رسید . عمق نهائی چاه ۲۶۸۳ متر است .

آزمایشهای مقدماتی که تا این تاریخ برروی چاه بعمل آمده نشان می دهد که فشار منبع نفت در ته‌چاه پانصد و چهل اتمسفرو درسر چاه سیصد و هفتاد اتمسفر می باشد . عملیات آزمایشی‌برروی چاه بمنظور تعیین قدرت تولید ادامه دارد .

حفاری چاه های نفت در منطقه البرز مستقیما بوسیله مهندسان و کارگران ایرانی شرکت ملی‌نفت‌ایران انجام گرفته و کوشش آنان قابل تحسین است .

حق لیسانس

بقیه از صفحه اول

بطوریکه خبرنگار ما اطلاع حاصل کرد بودجه‌دارای ۴۷ تبصره است.

اضافه حقوق لیسانسیه‌ها

برای لیسانسیه‌های اداری در بودجه مصوب مجلس شورای ملی‌تبصره‌ای وجود داشت که حقوق لیسانسیه‌های اداری را حداقل یکهزار ریال وحداکثر ۲۶۰۰ ریال‌افزایش‌میداد این تبصره بعد در هیئت وزیران مواجه با مخالفت چندتن از وزیران شد.

مخالفین معتقد بودند که این‌مبلغ کافی برای احقاق حق لیسانسیه‌های اداری نیست بهتر این است که بجای این مبلغ قانون استخدام هر چه‌زودتر تصویب وعملی شود. اما بعداز این مخالفت نمایندگان لیسانسیه‌های اداری با آقای‌نخست وزیر ملاقات کردند وتقاضای تصویب این حداقل‌را نمودند .آقای نخست‌وزیر باآن موافقت کردندو تبصره مربوطه هم در بودجه منظور گردید که امروز جهت امضاء برای وزراء ارسال شد.پیش بینی میشود که وزراء مخالف بنابه تقاضای لیسانسیه‌ها و موافقت‌آقای نخست‌وزیر مخالفت خودرا پس بگیرند وبا امضاء متن کامل‌بودجه کل آنرا تصویب کنند.

قرض به‌بانك ملی

درمورد پرداخت قرض دولت به بانك ملی رقم قطعی واجباری در بودجه نیست دولت در صورت‌تامین کسری وداشتن اعتبار قرض خودرا ببانك ملی خواهد پرداخت والارقمی در بودجه کل که قادر به‌پرداخت آن نباشد تعهد نکرده است .

کسری

کسری بودجه درحدود ۲۶۰ میلیون تومان است که ۱۵۰ میلیون تومان آن فقط در اثراضافه اعتباردادن بوزارت فرهنك پیداشده است برای جبران این کسری‌فعلا مورد خاصی وجود ندارد اما دولت اگر نتواند معادل ۲۶۰ میلیون تومان اضافه‌درآمد پیدا کند در حدود همین مبلغ ازتعهدات‌مشروط خودرا خواهد کاست بهمین علت برای کسری مزبور تقریبا راه‌حلی وجود دارد . اما این راه حل‌برای دولت ازاین نقطه نظر که‌ممکن‌است بعضی برنامه‌ها وکمك‌های‌اجتماعی اورا موقوف کند مشکلاتی بوجود خواهد آورد .

رقم کل هزینه

در بودجه جدید رقم کل هزینه ۳۸ر۵۶۵ر۲۴۸ر۰۰۰ ریال میباشد و باینترتیب رقم درآمد ۲۶۰ میلیون تومان کمتر از این میزان میباشد

مصاحبه وزیر دارائی

امروز اطلاع داده شد که ساعت ده صبح فردا آقای وزیر دارائی در باره کسر درآمد طی یك مصاحبه مطبوعاتی توضیحاتی خواهد داد.

ورود

آقای محمد پورسرتیپ رایزن سفارت‌کبرای شاهنشاهی ایران در کلن از آلمان

آقای منوچهر فرمانفرمائیان‌عضو هیئت مدیره شرکت نفت از ژنو

آقای دکتر عبدالرسول عظیمی مدیر روزنامه پیغام امروز از لندن

آقای مهندس حبیب نفیسی‌معاون فنی وزارت فرهنك از ژنو

خروج

بانوبتول امینی‌همسر آقای‌نخست‌وزیر به‌پاریس

آقای مرتضی تجددرئیس اداره حسابداری وزارت‌خارجه به‌آتن

باکمال تاسف و تاثرفوت **جناب یدالله عضدی** سفیر کبیر اعلیحضرت همایون شاهنشاه در بوئنوس آیرس را به اطلاع میرساند . روز چهارشنبه اول شهریور ماه از ساعت ده تا دوازده مجلس ترحیم در مسجد سپهسالار از طرف‌دولت برقرار خواهد بود .

نخست‌وزیر- وزیر امورخارجه

کل من علیهافان

فوت مرحومه راضیه مرضیه حاجیه **فاطمه شهیره به سرورالحاجیه** صبیه مرحوم حجت‌الاسلام آقا شیخ علی معتمد طالقانی و متعلقه جناب مستطاب آقای عبدالحسین طالقانی قاضی‌ووکیل دادگستری رابااطلاع آقایان دوستان وطالقانی های مقیم مرکز میرساند مجلس ترحیم مردانه‌آنمرحومه عصر روزدوشنبه ۳۰ مرداد از ساعت ٤ الی ۷بعد از ظهر درمسجد مرحوم طالقانی شاه آباد کوچه ظهیرالاسلام‌منعقد است‌انتظار دارد برای‌شادی روح آنمرحومه شرکت فرمایند .

الاحقر محمد تقی آملی - الاحقر محمد علی عبادی‌طالقانی

الاحقریحیی عبادی طالقانی

درگذشت مرحومه مغفوره حاجیه **فاطمه خانم (سرورالحاجیه طالقانی** مادر و خواهر عزیزمان را باستحضار فامیل‌وآشنایان رسانده مجلس ختم مردانه آنمرحومه روز دوشنبه ۳۰ مرداد ازساعت ٤ الی ۷بعداز ظهردر مسجد آیت‌الله طالقانی واقع‌در شاه‌آباد کوچه ظهیرالاسلام و مجلس ترحیم زنانه درهمانروز وساعت در منزل شخصی‌واقع در امیرآباد خیابان لعل مقابل کانون‌فرهنگی دیباشماره ۸منعقد است .

حاج شیخ‌علیمحمد آقا حسینی - عبدالحسین طالقانی - علی‌طالقانی مدیر - محمد معتمدزاده‌طالقانی -حسام‌طالقانی- احمدعلی عرب‌زاده - سرهنك هادی غفاری -محمد آقاحسینی کمال‌الدین آقا حسینی - حسام‌الدین آقا حسینی- علی معتمد زاده طالقانی -فریدون‌عرب‌زاده

بعموم‌بازماندگان آنمرحومه مصیبت‌وارده‌را تسلیت میدهیم

با کمال تاسف فوت‌ناگهانی جوان ناکام**سیاوش یاسمی** فرزند استاد علی اکبر یاسمی دانشجوی مهندسی **معماری** (دانشکده فنی استانبول) بعلت غر ق‌در دریا را باستحضار خویشان و دوستان وآشنایان می رساند مجلس ترحیم آن مرحوم روز سه شنبه سی‌و یکم مرداد از ساعت ۹الی ۱۱صبح در مسجد مجد برقرار و مجلس ختم زنانه در همانروزعصردر منزل‌شخصی واقع در انتهای غربی خیابان شاه کاشی۸۴۲ منعقد می باشد .

علی اکبر یاسمی- حاج فرج علیزاده- جعفر یاسمی - دکترنادر یاسمی- محمود یاسمی- محمد یاسمی- اسماعیل یاسمی - اصغر یاسمی- غلامرضایاسمی- عباس یاسمی- حمید آذربایجانی - یوسف کریمیان - مهندس حسن‌کریمیان حبیب کریمیان منصور کریمیان-فتحعلی کریمیان-مهندس ناصر کریمیان- محمد رفیع‌زاده- دکتر اکبررفیع‌زاده-صادق شکوری -بابازاده- سرهنك دشتی -هوشنك دیده ور - منوچهر ملکی - حسین روضاتی - دکتر اسدبشیری- حسین صباغی - حسین سهراب‌وند -علی اپیلکچی

۲-۱ آ-۱۲۹۲۷

بخانواده محترم یاسمی بویژه بازماندگان آنمرحوم مصیبت‌وارده را تسلیت می دهیم .

بانهایت تاثروتاسف‌درگذشت**حاج ابراهیم رضاپورآذین** رابااطلاع دوستان و آشنایان میرساند مجلس ختم مردانه روز دوشنبه‌سی‌ام مردادماه ازساعت چهارو نیم الی شش‌و نیم بعداز ظهر در مسجد کاظمیه خیابان‌ری (جنب‌کوچه‌دردار) و ختم‌زنانه همانروزدر منزل آنمرحوم‌واقع در پشت مسجد سپهسالار کوچه میر هادی کاشی ٤۰برقرار می باشد .

غلامرضا همافر- حسن ذالتاش - اسدالله رضاپور - حسن ملاجعفر - علی گویز- حسین مدیری- وزیری- قاسم رحیمی-عباس‌رحیمی-عباس‌پور فاضل - محمد محمدی -سید مهدی‌رضوی -حسین ساعتچی - قاسم ملاجعفر

بعموم‌بازماندگان آنمرحوم مصیبت‌وارده را تسلیت میدهیم

بدینوسیله درگذشت آقای **دکتر عبدالرشید صفائی** پزشك بازنشسته اداره بهداری‌را باطلاع عمو م‌میرساند مجلس‌ختم آنشادروان‌روزسی‌ام‌مردادازساعت٤ونیم الی٦ونیم بعدازظهردرمسجدفخرالدوله‌ازطرف‌شهربانی کل برگذار می گردد و پزشکان‌اداره‌بهداری شهربانی ببازماندگان آن‌مرحوم تسلیت می گوید .

شهربانی کل کشور

خانواده های **دکتر صفائی -صفائی -کاظمی نیا -نژاد بهگزین** - بدینوسیله فوت **دکتر عبدالرشید صفائی** را باطلاع کلیه خویشان و آشنایان می‌رساند مجلس ختم آنمرحوم‌طبق آگهی فوق درساعت معین منعقد می باشد .

انالله و اناالیه راجعون

خانواده‌های درویش -کجوری - شایگان - دادور - رویانی - دیوسالار

بانهایت تاثر وتاسف درگذشت نابهنگام **شادروان کامران درویش کجوری** را باطلاع دوستان و آشنایان و بستگان میرساند. مجلس ختم مردانه آنشادروان از ساعت ۹ تا۱۱ روز سه‌شنبه ۳۱ مردادماه در مسجد فخرالدوله و ختم زنانه در همان ساعت در خیابان گرگان خیابان‌ده متری کوچه حق پرست شماره ۱۵ منزل درویش کجوری برگذار خواهد شد.

علی درویش - تیمور درویش - جعفر درویش - سرهنك احمد درویش کجوری- الهقلی درویش - مهدی درویش- محمود درویش - علی‌اوسط درویش .

بعموم‌بازماندگان آنمرحوم مصیبت‌وارده را تسلیت می دهیم

آگهی های تسلیت

بانهایت تاثردرگذشت‌شادروان جناب سید حسن‌معینی بزرك خاندان‌معینی‌را بخانواده آنمرحوم بویژه‌تیمسارسرتیپ سید عباس معینی و اخوان تسلیت عرض صبرو سلامتی آن خاندان گرامی را از خداوند مسئلت دارد .

آ-۱۲۹۸۳ **سرهنك ستاد محمد اردشیری و بانو**

مصیبت‌وارده فوت‌مرحوم حاج‌ابراهیم رضاپور آذین را به فامیل محترم مخصوصا دوستان عزیز جناب آقای حسین مدیری و جناب آقای حسین ساعتچی تسلیت عرض می کنم .

عبدالعلی همایون

زنی مار در جیب شوهرش گذاشت!

پدرگوهر راضی نمیشد دخترش را بدون مراسم مجلل بخانه دامادش بفرستد ولی وقتی مار جعفر راگزید گوهر ناچار شد با «هوو» خود دریك خانه زندگی کند

مار هم سلاح جدیدی است که توسط یك خانم علیه شوهرش بکار رفته است. پدر این دختر خانم آنقدر برای مراسم عروسی به داماد سخت گرفت که او ناچار شد با دختر دیگری ازدواج کند والبته این موضوع چندان برای او ارزان تمام نشد چون زن اولش بفکر انتقام افتاد و دراین راه از یك مار سمی کمك گرفت.

ماجرا را خبرنگار ماچنین گزارش داده است :

جعفر سه ماه پیش گوهر را که دختر ۲۲ ساله‌ای است بعقد خود در آورد و عروسی آنها به بعد ازماه صفر موکول شد پدر گوهر که مرد متعصبی است به جعفر اخطار کرد که در این مدت حق ندارد بخانه آنها بیاید وبعلاوه تامجلس عروسی مفصلی هم برپا نکند دخترش را بخانه او نخواهد فرستاد.

جعفر در این مدت هرچه کوشش کرد نتوانست پولی بدست آورد تا مجلس عروسی باشکوهی برپا کند تا اینکه چند روز پیش نزد زنی رفت تا از او مبلغی پول نزولی قرض کند آن زن که عجله جعفر را دید علت را سئوال کرد جعفر گفت پدر زنم میخواهد جشن مفصلی برپا کنم و چون من پول ندارم حاضرم در برابر هر هزارتومان درماه صد تومان نزول بدهم.

این زن پس از شنیدن ماجرا به جعفر که کارمند است و جوان تحصیل کرده‌ای نیز میباشد گفت: حاضرم دختر خودم را مفت و مجانی بتو بدهم و حتی مخارج عروسی را هم بعهده بگیرم ولی حاضر نیستم باین ترتیب بتو پول قرض بدهم زیرا مردیکه از حالا این تقاضا را از تو میکند در آینده نیز بیشتر ناراحتت میسازد وباین ترتیب هیچ وقت نخواهی توانست قرضت را بدهی

مار در جیب بغل

جعفر که تعریف زیبائی دختراین زن را شنیده بود با پیشنهاد او موافقت کرد و با دختر او ازدواج نمود. پدر گوهر که ازجریان اطلاع حاصل کرد از پیشنهاد خودپشیمان شد و گوهر هم که بجعفر علاقمند شده بود تصمیم گرفت از پدر خود که باعث شده بود شوهرش از چنك وی بدر برود انتقام بگیرد. پدر گوهر تابستان بچه‌هایش را به‌یکی از ییلاقات کرج برده بود و درآنجا زندگی میکرد.

گوهر برای انجام این تصمیم ماری بمبلغ ۱۵ تومان از درویشی خرید ومار را در شیشه‌ای نگهداری کرد یکی از کسانی که درهمان حوالی بود به جعفر گفت ساعتی پیش دختری باین شکل و لباس به کت شما نزدیك شد و چیزی در جیب بغل آن گذاشت ومن بخیال اینکه خانم شماست حرفی نزدم جعفر با این نشانی ها گوهر را شناخت و علیه او شکایت کرد.

جعفر از طرف ژاندارمری در بیمارستان بستری گردید و گوهر نیز جلب شد او در بازجوئی به عمل خود اعتراف کرد ولی جعفر ازشکایت خودصرفنظر نمود و گوهر نیزحاضر شد باهووی خود بسازد و بخانه جعفر برود.

باین ترتیب این ماجرا خاتمه یافت در حالیکه از این پس زندگی دو هوو با هم ماجراهای دیگری را به دنبال خواهد داشت.

چند حادثه

* دیشب تاکسی شماره ۱۹۷۹ که از جاده تهران نو عبور میکرد با عابری بنام یحیی ۵۰ ساله فرزند قنبر تصادف کرد.

در این حادثه یحیی کشته شد و علی ضیاءرانندگ تاکسی بدادسرا اعزام گردید.

* دو کودك ۳ ساله بنام رضا غلامرضائی فرزند غریب رضا و امیر شیرازی فرزند محمد، ظرف ۴۸ ساعت گذشته در حوض افتاده و خفه شدند.

* عصر دیروز دو نفر بنام زین‌العابدین اقدامی و محمد ظهری در حالیکه در خیابان اختیاریه قلهك سوار دوچرخه‌ای بودند دوچرخه آنها بدیوار اصابت کرد و زین‌العابدین ومحمد بسختی مجروح شدند.

زین‌العابدین بر اثر شدت صدمات درگذشت

مردی در حال کتاب خواندن کشته شد

دراین حادثه‌که براثر مستی یك راننده اتفاق افتاد ۹نفر هم مجروح شدند

تاکسی پس از تصادف باین صورت درآمد

واقعه‌ای که در زیر میخوانید از مستی یك راننده تاکسی بوجود آمده است. در این حادثه یك نفر کشته و ۹نفر زخمی شدند.

ساعت یازده پریشب تاکسی شماره ۹۳۱۶ در ایستگاه استخر تهران سه مسافر سوار کرد و بطرف شهر براه افتاد راننده تاکسی که محمد ملکی نام دارد در آن موقع کاملا مست بود و از اینرو درفلکه سوم تهران پارس با تاکسی شماره ۱۴۱۳ که ۴ نفر سرنشین داشت تصادف کردو این تاکسی راواژگون نمود و سپس با همان سرعت وارد فلکه شد و مردی بنام محمودسلیمی فرزند محمدرا که‌روی نیمکت نشسته حادثه راننده و سه سرنشین تاکسی و مشغول خواندن کتاب بودکشت و سپس وارد حوض فلکه شد و در آنطرف حوض زنی را نیز زخمی نمود و آنگاه متوقف شد. در این رئیس پاسگاه ژاندارمری تهران پارس زخمی‌شدگان را به‌بیمارستان رسانید ورانندهٔ راپس از معالجه به دادسرا تحویل داد.

محاکمه جوانی که برادرش را کشته بود

حسین رحیمی بگمان اینکه برادربزرگش مانع شده پدرش سندجعلی را امضاءکند حاج عزیزالله راکشته بود

امروز شعبه اول دادگاه عالی جنائی پرونده اتهامی حسین رحیمی راکه باتهام قتل برادر ۶۰ ساله‌اش تحت تعقیب قرار گرفته بود مورد رسیدگی قرار داد. حسین رحیمی تابستان سال گذشته از پشت سر با ضربه چاقو برادر خود حاج عزیزالله رحیمی را از پا در آورده بود

بطوریکه در پرونده منعکس شده است. حسین رحیمی چندی قبل از منازعه بابرادرش برای رفع گرفتاری های مالی خود از پدرش مبلغی قرض خواست مقدمات پرداخت این پول انجام شد و قرار بودپدرش خانه‌خود را بمبلغ پنجاه هزار ریال گرو گذاشته و پولش را باو بدهد ولی وقتی پدرش برای امضای سند بمحضر رفت معلوم شد، سند بجای پنجاه هزار ریال صد هزار ریال تنظیم شده است پدر حسین که با این صحنه روبرو شد از امضاء سند و درنتیجه دادن پول به حسین خودداری کرد. حسین بگمان اینکه برادربزرگش حاج عزیزالله مانع امضای این سند شده چند روز بعد به محل کار او در میدان گمرك رفت و با چاقو ضربه‌ای از پشت بگردن او وارد آورد و حاج عزیزالله ساعتی بعد درگذشت و حسین پس‌ازدستگیری تحویل زندان گردید.

پرونده مراحل خود را طی کرد و دادستان در کیفرخواست برای حسین رحیمی تقاضای اعدام نمود

صبح امروز پسران و همسر و بستگان مقتول برای شرکت در محاکمه پدر و خویشاوند خود بدادگستری آمده بودند و متهم بقتل نیز درمیان ماموربن مراقب از زندان بدادگاه آمد. در دادگاه ازمتهم سئوالاتی بعمل آمد و سپس کیفر خواست دادستان قرائت شد این محاکمه تا آخر وقت ادامه داشت وبقیه دادرسی به فردا موکول گردید.

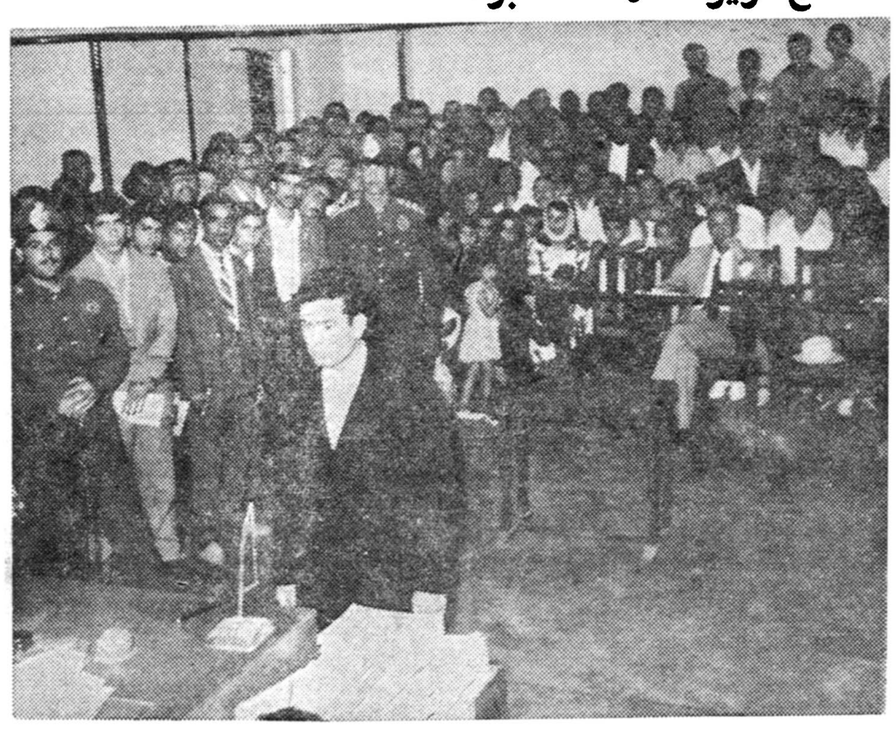

حسین رحیمی که متهم بقتل برادرش میباشد بسئوالات دادگاه جواب میدهد

ناشناسی در خیابان سمنگان!

ملاقاتی که قرار بود درگود «هالو قنبر» صورت گیرد انجام نشد

دیشب یکی از ماموربن ژاندارمری نارمك که درخیابان سمنگان گشت میزد متوجه شد که مردی ازدیوار خانه‌ای پائین افتاد.

مامور باین مردنزدیك شد ودید او جاروئی در دست داردو مشغول جارو کردن است ولباس او نیزمانند سپورهای شهرداری است ژاندارم با وجود این آنمرد را باهمان حال به پاسگاه آورد.

او گفت من رفتگرم و مشغول کار بودم. رئیس پاسگاه بطرف تلفن رفت تا ازشهرداری سئوال کند آیا چنین رفتگری دارند یانه ولی آن مرد جلو آمد و گفت نه تلفن نکنید من دزد هستم و حالا ماجرارا برایتان تعریف میکنم.

او گفت من حسنعلی نام دارم و با دوستم قاسم امشب تصمیم گرفتیم دست بدزدی بزنیم برای اینکه شناخته نشویم هرکدام یك جاروی سپوری بدست گرفتیم قاسم بطرف بخش ۱۲ تهران و من بطرف نارمك راه افتادم و قرار شد روز بعد در گود «هالو قنبر» یکدیگر را ملاقات کنیم من به نارمك آمدم و موقعیکه میخواستم از دیوار بالا بروم نتوانستم و پائین افتادم و همین امر باعث دستگیری من شد.

فرمانده پاسگاه ژاندارمری جریان را به کلانتری ۱۳ اطلاع داد تا مواظب همکار او باشند ولی کلانتری گفت که پاسبانهای آنها نیز قاسم را بهمین وضع دستگیر کرده‌اند این دو نفر هیچکدام سابقه‌دزدی ندارند و بدادسرا اعزام شده‌اند

ورق جدیدی ازیك دفتر کهنه!

مستاجرین ازنیمه شب ببعد حق ورود بخانه را نداشتند!

این هم ورق جدیدی از دفتر کهنه اختلافات مالك و مستاجر است در شهر پر جمعیت تهران

دیشب نرگس و شوهرش منصور که در خانه‌ای درخیابان گرگان اطاقی دارند به سینما رفتند. بمناسبت روز تعطیل سینما ها شلوغ بود و آنهادر سانس آخر موفق بخرید بلیط شدند و ساعت ۱۲ بخانه برگشتند وقتی در زدند صاحبخانه پشت در آمد و بی‌آنکه در را بازکند گفت که این موقع شب مستاجر را راه نمیدهم!

زن و شوهر به مسافر خانه‌ها رفتند ولی چون شناسنامه همراه نداشتند آنجا هم آنها را راه ندادند. آخرالامر به کلانتری ۱۳ آمدند و جریان را به افسر نگهبان گفتند و خواهش کردند تا صبح در حیاط کلانتری بنشینند از طرف کلانتری پاسبانی باآنها به خانه‌شان رفت و از صاحبخانه خواهش کرد که در را بازکند ولی صاحبخانه زیر بار نرفت ناچار زن و شوهر تا صبح در کلانتری بسر بردند و صبح امروز علیه مالك خانه شکایت کردند و کارشان بدادسرا کشید.

زنش را ازپنجره طبقه دوم پائین انداخت

عصر پریروز مرد جوانی زنش را که درباره نامزد سابقش صحبت میکرد از پنجره اطاق طبقه دوم پائین انداخت وسپس فرار کرد.

زن این شخص که منورنام دارد در بیمارستان سینابستری شد و به راز سه روز معالجه گردید. او میگفت بشوهرم پیشنهاد کردم مرا به‌سینما ببرد اما او جواب داد: چون شب جمعه است و سینماها شلوغ است چند شب دیگر میرویم. من گفتم قبل ازازدواج باتومن نامزدی داشتم که میل داشت شبهای شلوغ مرا به‌سینما ببرد وماواقعا از این شبها که همه مردم به تفریح میرفتند لذت میبردیم. تااین حرف ازدهان من بیرون آمد، شوهرم سعید عصبانی شد و مرا بلند کرد و از پنجره اطاق پائین انداخت. همینقدر فهمیدم که بمن گفت من دیگر حاضر نیستم برای زنیکه خاطرات نامزدیش را بامرددیگری برخ من بکشد، زحمت بکشم ونان درآورم.

منور میگفت دیگر چیزی نفهمیدم تادربیمارستان بهوش آمدم وحالا هم ازشوهرم شکایتی ندارم!

۳ دانشجوی ایرانی مجروح شدند

ملون ـ ۱۹ اوت ـ خبرگزاری فرانسه ـ در یك حادثه اتومبیل نزدیك «پونتیری» سه دانشجوی ایرانی باسامی اذانی، محمد مهدی صبور رحیم و اکبر غروزاده نوبران زخمی شدند، جراحات این عده سطحی است.

در این حادثه براننده اتومبیل که سیروس داوری زنجانی نام دارد و همچنین سرنشین دیگر اتومبیل صدمه‌ای نرسید.

این عده برای استفاده ازتعطیلات از فرانسه به سوئس میرفتند که در نزدیك مقصد اتومبیل ازجاده منحرف شد و در گودالی افتاد.

VITA

ویتا

۳۰ نوع محصول بی رقیب

در ۲۴ ساعت گذشته :

۳۴ نفر درائر تصادف ونزاع مجروح شده‌اند

در ۴۸ ساعت گذشته ۳۰ نفر باسامی :اختر وکیلی فرزندابراهیم، محمود جباری فرزند مصطفی، دو مردناشناس، فاطمه محتشم فرزند محمدباقر، محمدتوکل‌حسینی‌فرزند حبیب‌اله، ابراهیم سرداری فرزند علی، صادق برخوردار فرزندرحیم، محمدحسین ثنائی فرزند نجفعلی، ابوالفضل وافسانه فرزندان محمود، عباس فرزند محمد، محرم کرامتی فرزندعلی‌اکبر، محرم فرزندکریم، اقدس باقی، اسمعیل کاظمی فرزند شفیع، یداله فرزندقلی، غلامحسین مجتبی فرزند محمود، حسین آقائی فرزندا کبر، سورن، اکبرسرهنگی فرزند احمد، محمد توکلی فرزند حسنعلی، فهیمه‌رضائی‌فرزندرحمت‌اله، ابوالقاسم یگانه، فاطمه وزهرا آملی فرزندان حاجی علی، حسین حیدری فرزندعوض‌علی، عباس جمشیدی فرزند حسین، جمشید دونل فرزند الیاهو وحسین عزیزی فرزند علی‌در اثرحوادث رانندگی و چهار نفر به اسامی جعفر لشکری فرزندعلی، ایران معربانی فرزند حسین، اصغر خشك‌پور فرزندباقی‌ورضازندی‌فرزند علی بعلت‌چاقوخوردگی‌زخمی‌شده‌اند

آقای میرزا آقافخو وی(عکس بالا) ۶۵ ساله از روز یکشنبه ۱۳ر۵ر۴۰ ساعت ۵ بعدازظهر از منزل خارج شده و تاکنون مراجعه نکرده‌است. کسانیکه از وی اطلاع دارند بکلانتری ۶ میدان شاه مراجعه وخانواده‌وی را از نگرانی نجات دهند.

مستی وسرعت این حادثه را ببار آورد

دیروز اتومبیل شخصی شماره ۳۱۱۲۹ برانندگی مهدی فرزند محمود که با خانواده از سد کرج بطرف تهران حرکت میکرد براثر مستی راننده و سرعت زیاد در حوالی کاروانسراسنگی واژگون گردید و پس از چندین معلق بداخل گودالی که در کنار جاده است سقوط کرد کلیهٔ سرنشینان آن بشدت مجروح گردیدند و وسیله عابرین به بیمارستان اعزام شدند.

پیش بینی وضع هوا

هوای تهران بتدریج خنکتر میشود

وضع هوای ایران تاظهر فردا طبق گزارش اداره پیش‌بینی کل هواشناسی بدینقرار است :

هوای تهران صاف و د ربعضی ساعات همراه با مقداری ابرو بادنسبتا شدید در سطح زمین و غبار آلود پیش بینی میشود. ضمنا هوا بتدریج خنکتر خواهد شد.

هوای سواحل دریای مازندران نیمه ابری گاهی ابری توام با بارندگی های محلی و وزش باد نسبتا شدید در سطح زمین هوای استان خوزستان غبار آلود، نواحی آذربایجان و شهرستانهای شمالی ایران و دامنه های سلسله جبال البرز کمی ابری گاهی همراه با باد نسبتا شدید و رگبارپراکنده در ارتفاعات، هوای شهرستانهای غربی صاف و در بعضی ساعات توام با مقداری ابر و باد نسبتا شدید در سطح زمین وغبار آلود و هوای بقیه نقاط ایران صاف همراه با لکه های ابر پیش‌بینی میشود.

ضمنا هوای شهرستانهای شمالی و شمالغربی و سپس شهرستانهای مرکزی بتدریج خنکتر خواهد شد.

حداکثر درجه حرارت هوای تهران در روز گذشته ۳۶ و حداقل آن ۲۴ درجه سانتیگراد بالای صفر بوده‌است.

گرمترین نقاطی که ایستگاه هواشناسی دارند شهر آبادان با حداکثر ۴۸ درجه و خنکترین نقاط ایران شهرستانهای کرمان و شهر کرد باحداقل ۱۰ درجه سانتیگراد بالای صفر بوده‌اند.

۳۰۳۵۶۹

تلفن مستقیم سرویس حوادث

برنامه آینده

تراس امپایر سالن

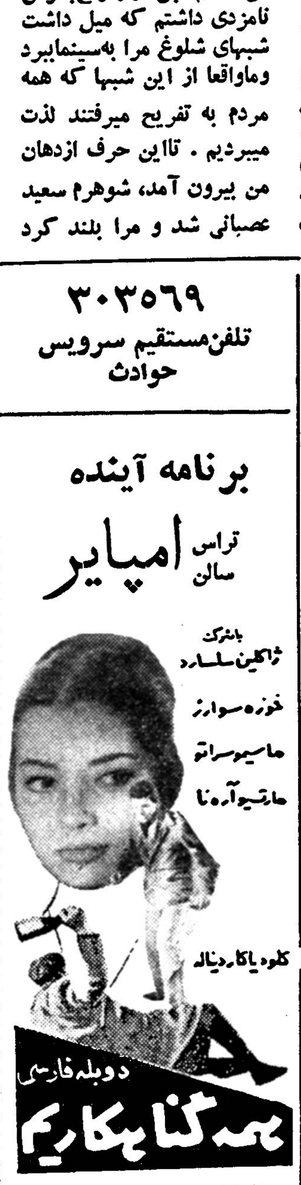

آ ـ ۱۷۵۴۴

متن نطق شاهنشاه

بقیه ازصفحه ششم

انصافی را دادید یعنی با سینه برهنه و بادست خالی اما با عزمی راسخ‌و با مردانگی و رشادت‌به آن دژمستحکم حمله کردید و بحساب این یاغیگری و بیعدالتی و نمك نشناسی چنانکه باید رسیدید .

باید گفت که فضل و عنایت کامله الهی بود که ما را از چنین خطر موحشی نجات بخشید زیرا بطوریکه بعدا فهمیدیم حتی در بین افراد گارد شاهنشاهی نیز چند افسر منحرف توده‌ای وجود داشتند . البته درست است که من مطابق نقشه چند روزی‌از مملکت خودم غیبت کردم ولی باید اذعان کنم که نقشه من و هیچ عامل دیگر دراین جریانات آن اثری را نداشته است که قیام مردانه و خود بخود مردم دلیر و میهن پرست کشور که در یك روز و حتی در عرض چند ساعت در سرتاسر مملکت بر پا خاستند و بدین خیمه شب‌بازی‌خائنانه و مملکت برباد ده خاتمه دادند در برداشت .

آنچه دراین روز روی داد واقعا به معجزه ای شبیه تر بود و در تمام‌دنیا از این قبیل موارد بسیار بندرت‌میتوان یافت که قلوب مردمی اینطور مهم نزدیك باشد که در سر تا سرمملکت همه آنها مثل فرد واحدی تنها در تحت تاثیر احساسات وطن‌پرستانه بدانند که چه باید بکنند .

بدین ترتیب کشور کهنسال ما و استقلال و حاکمیت ملی ما از خطر مسهمگینی که براثر خود خواهی و جاه طلبی و خطاکاری و قانون‌شکنی عده‌ای متوجه آن شده بود و شاید بزرگترین خطر تاریخ این مملکت بود بفضل و عنایت الهی نجات‌پیدا کرد .

ولی‌مضحك‌اینجاست که حالاهمان‌هائیکه مسئول بروز این وضع در آن روز بوده‌اند دوباره بتکرار همان‌حرفها پرداخته اند و هنوز هفت سال بیشتر نگذشته این عده مثل اینکه گذشته نزدیك را فراموش کرده باشند باز سخنانی را پیش کشیده اند که بعضی از رادیو های خارجی از مدتی پیش‌آنها را روزی چندین بار بدون کمترین نتیجه‌ای تحویل مردم ایران میدهند. باید پرسید این حضرات که امروز ازمصالح مملکت دم میزنند در وقایع آذربایجان که حاکمیت و تمامیت مملکت بخطر افتاده بود کجا بودند و چه میکردند ؟ و آیا عده‌ای از موثرترین افراد ایشان نبودند که با پیشه‌وری ائتلاف کردند ؟

قیامی که‌در۲۸ مرداد۱۳۳۲صورت گرفت نشان‌داد که آنهائی که‌درآرزوی از هم گسیختگی این رشته اوتباط شاه و ملت درایران هستند درانتظار امری واهی و غیر ممکن نشسته اند. قیام آن روز در درجه اول قیام پابرهنه ها و طبقات محروم اجتماع یعنی قیام همانهائی بود که امروز دایه های مهربانتراز مادر سنگ‌منافع ایشان را بسینه میزنند همه‌آنهائیکه در آنروز از نزدیك شاهد این نهضت عظیم ملی بودند بچشم خود دیدند که صف اول جبهه مبارزه را مردان و زنان طبقات مادی‌تشکیل میدادند که هیچوقت از بابت این قیام‌دلیرانه خود اجرو مزدی نخواستند زیرا آن عاملی‌که ایشان‌رابدین قیام برانگیخته بود همان احساس غریزی و فطری جاودانی و شکست ناپذیری بود که در طول هزاران سال هر زمان که خطر محو استقلال‌ملیت این سرزمین و این ملت در پیش آمده بنحومعجزه آسائی در نهاد فرد فرد مردم این آب و خاك بروز کرده و آنها را به پیکار برای حفظ یك سنت ۲۵۰۰ ساله استقلال و افتخارو شاهنشاهی واداشته است .

دو قیام ۲۸ مرداد نیرو های پلیس ارتش بعد از صفوف پابرهنه ها بمیدان آمدند و بانك اصلی این رستاخیز عظیم قبل از آنکه از دهان دستجات انتظامی برخیزد از دهان این أفراد فداکار و گمنام بیرون‌آمد و همین است آن عاملی که این قیام را بصورت یکی از اصیل ترین و درخشان ترین قیامهای تاریخ ایران درآورده است .

از آن روز تا بحال در پرتو تحول و رستاخیز عظیمی که از این قیام ملی نتیجه شد و عامل اصلی آن‌همان ثبات و امنیتی بود که امکان طرح و اجرای نقشه های وسیع و اساسی را بما داد کارهائی در همه شئون اجتماعی و اقتصادی و کشاورزی و صنعتی و فرهنگی و بهداشتی و غیره صورت گرفته است که قبل از آن حتی تصور آنها هم نمیرفت .

در این چند سال سر تا سر کشور ما بصورت یك میدان فعالیت مثبت و ثمربخش در آمده که مظهر زنده آن کارخانه ها ـ جاده ها ـ راه‌آهن ها ـ بنادر ـ سدهای عظیم ـتراکتور ها ـ آموزشگاهها و دانشگاهها ـ درمانگاهها ـ بیمارستانها ـ بنگاه های خیریه ـ پرورشگاهها شرکت های تعاونی و غیره است که تعداد همه آنها پیوسته روبافزایش میرود . ثروت ملی و سطح زندگی ما منظما در ترقی است و رقم سرمایه گذاری داخلی و خارجی در کار های صنعتی و اقتصادی بحدی است که هرگزدر این کشور سابقه نداشته است بدیهی است در هر مملکتی که بدین ترتیب در حال پیشرفت اقتصادی باشد با پول فراوانی‌که بمصرف میرسدمسلما سوء استفاده و فسادهم وجود خواهد داشت . حالا وظیفه ما خانه تکانی است یعنی باید تاجائیکه میتوان ـ دستری‌پیدا کردبه فساد های گذشته برسیم و در عین حال اجازه ندهیم که‌در آینده از این کار ها تکرار بشود . منتها یکبار دیگر میگویم که این وضع منحصر بما نیست بلکه در هر محیطی که در حال تکامل وتوسعه است نظیر آن دیده میشود . با این وصف این دلیل نمیشود که فساد چون در سایرممالك هست در مملکت ما هم باشد بلکه ما باید تمام کوشش خود را بکار ببریم‌که در کشورمان فساد از همه جا کمتر باشد .

این نکته را هم باید تذکر بدهم که نباید این موضوع دستاویزی‌برای هوام قریبی از طرف آن کسانی ـ بشود که خودشان در این باره هیچ وقت تلاش و مبارزه ای نکرده اند زیرا من بباد ندارم که در سال های ۱۳۳۰ و ۱۳۳۲ چه از بابت آن زمان و چه از بابت سالهای قبل از آن کسی بعنوان فساد تعقیب شده‌باشد. با همه این پیشرفتها که گفته شد تازه‌اول‌کاراست‌وبرای‌مملکت‌ما در راه ترقی و توسعه امکاناتی هست که مشابه آن برای خیلی کم کشورودیگری وجوددارد‌بااین‌وت‌خداداد این‌مملکت‌وبا استعدادی که مردم آن دارندبه فضل الهی سطح زندگی ملت ما بزودی بهمان حدی خواهد رسید که اکنون ممالك راقیه دنیا ازآن‌بر خوردار هستند .

شاید یکی از اشکالات اساسی کار ماهمین باشد که این فعالیتها و ترقیات در کلیه شئون اقتصادی کشور بیشتر و سریعتر از آن‌حدی که‌برای دستگاههای ما قابل هضم باشد شروع شده‌و بیش‌از گنجایش اقتصادی مملکت کار شده است و طبعا چنین فعالیتی مستلزم آن بوده که در گذشته شاید تا اندازه‌ای بیحساب و پیش از مطالعه خرج‌شده باشد. حالا وظیفه دولت است که‌بدین امر دقیقا رسیدگی کند و بوضع اقتصادی ما که اصولا سالم است با برنامه صحیحی آنطور که بایدسرو صورتی بدهد .

درسالهای آینده فعالیت های ساختمانی و تولیدی و عمرانی وامور سد سازی و بنادر وخطوط ارتباطی‌و غیره که اکنون همه آنها در جریان است روز بروز بنتیجه خواهدرسید وبا حسن اجرای برنامه پنج ساله سوم هر روز قدم تازه‌ای در توسعه اقتصادی وبالا بردن سطح زندگی مردم اینکشور برداشته خواهدشد

از لحاظ کشاورزی آنطور که شنیده‌ام در حدود ۴۸ میلیون‌هکتار از اراضی کشور ما با آبیاری‌صحیح و کود شیمیائی و سایر اقدامات‌لازم قابل بهره برداری کامل است . قسمت مهمی از زمینهای این‌مملکت نیز قابلیت جنگل شدن را دارد

با استفاده از وجود کوهها برای ذخیره آب و با بهره برداری صحیح از آبهای زیر زمینی و روی زمینی میتوان قدمهای‌موثری‌در امرآبیاری برداشت .

از طرف دیگر مملکت‌مابحمدالله از ثروت زیرزمینی معتنابهی‌بصورت معادن گوناگون برخوردار است‌که میباید مورد استخراج و استفاده‌قرار گیرد .

شاید احتیاجی به تذکر این‌نکته نباشد که مادر کشور خود قبل از هر کشور دیگری در این قسمت از جهان شروع‌باصلاحات‌ارضی کردیم و این کار را خود من با تقسیم‌املاك سلطنتی در میان کشاورزان و روستائیان آغاز کردم و سایر ممالك بعدا به پیروی از ماپرداختند

متاسفانه همان دولتی که چاههای نفت ما را بست با تقسیم املاك در میان رعایا حتی در مورد آن اراضی که‌مال خود من بود و شرعا وقانونا اختیارش را داشتم مخالف بودوبدین جهت مدتی جلو این کار را گرفت ولی بعدا این اقدام مترقیانه وعادلانه ادامه یافت و امیدوارم در آینده با برنامه‌صحیحی‌اصولا موضوع‌اشکالات ارضی در ایران حل بشود .

در قسمت پیشرفتهای فرهنگی‌و بهداشتی و امور خیریه و ترقیات اجتماعی و سیاست بین‌المللی‌وسایر ترقیاتیکه در شئون مختلف حیاتی‌در این هفت سال نصیب کشور ما شده است‌و هرکسی میتواند آثار آنهارا بچشم به‌بیند صحبتی نمیکنم زیرا بنظر من همه اینها اول کار است‌و در مقابل آنچه باید بشود فقط قدم های اولیه‌ای است که برداشته شده است .

اینها نموداری بود از آن‌پیشرفت ها و ترقیاتیکه قیام ۲۸ مرداد ۱۳۳۲ نصیب کشور و ملت ماکرد. امااگر این قیام نمیشد طبق اسناد ومدارکی که در دست ما است مسلم و قطعی است که در هفته بعد از آن رژیم کمونیستی در مملکت ایران‌برقرار میشد .

حالا به بینیم این رژیم برای ماچه چیز میتوانست بارمغان بیاورد ؟

فرض کنیم عقیده آن کسانیکه اصلا احساسات وطن پرستی ندارند و می گویند که این حرفها در دنیای امروز کهنه شده است و امروزه فقط موضوع جامعه بشری و زندگانی بهتری برای بشر مطرح است صحیح باشد و ازعقیده کسانی هم که اصولا بمذهب وایمان پای بند نیستند و اعتقاد بخداوند و مبداء را جزو خرافات می‌پندارند بگذریم یعنی این دواصل مقدس ایمان و ملیت را که‌بایدبزرگترین محرك هرجامعه و قومی‌باشند(و هرگز تاریخ ایران نشان نداده‌است که‌این ملت از یکی‌ازاین دو اصل صرفنظر کرده باشد) کناربگذاریم بازهم بایك مقایسه ساده میتوانیم به‌بینیم که این ممالك کمونیستی دنیا بچه‌پایه‌ازرفاه‌اجتماعی‌رسیده‌اند و سطح زندگیشان چیست و از لحاظ حقوق بشری و انسانی درچه وضعی قرار دارند وآیاسطح‌زندگی آنها چندین برابر پائین‌تر ازممالك مترقی غیر کمونیستی نیست ؟

از همه‌بالاتر آیا فرد و بشر در آنها کوچکترین ارزشی دارد ؟ جائیکه آزادی در انتخاب شغل و محل اقامت ورفت وآمد و معتقدات و سایر آزادیهای اولیه وجودنداشته باشد و حتی کسی نتواند به‌میل‌خود مثلا یك قطعه موسیقی بسازد چه رسد بدانکه آزادانه کتاب‌وروزنامه بنویسد و عقیده‌ای اظهار کند در چنین جائی چگونه می‌توان‌ازبشریت و از منافع عالیه جامعه بشری‌صحبت کرد ؟

این چه بهشتی است که‌هرکسی که دستش‌برسد وتوانائی وامکانی را داشته‌باشد ولو بقیمت در خطر انداختن جان خود میخواهد از آن بگریزد و فرار کند تاامروزه دیگر امپریالیسم واستثمار بمعنائی که‌سابقا وجود داشت از بین رفته و مرده و جزوخاطرات گذشته‌شده‌است‌واکنون دنیا آخرین بقایای این استعمار را تشییع جنازه میکند منتها باید با هشیاری تمام‌مراقب‌نوع‌جدیداستعمار باشیم ومملکتمان را از آن حفظ کنیم کسانی‌هستند که‌برای‌خودشان حساب می‌کنند این مملکت‌عنقریب تسلیم کمونیستها‌خواهدشدوآشکارا اظهار میدارند که در انتظار چنین روزی نشسته‌اند ولی باامتحانی که ملت ایران در طول چند سال اخیر بکرات داده‌است من فکر نمیکنم که این‌خواب و آرزو ازحدودیك‌رویای شیرین تجاوز کند و بهیچوچه نمیتوانم تصور کنم که ماایرانیها تاموقعیکه یك جودر وجود خود و یك قطره خون مردانگی در رگهای خویش داشته باشیم یك چنین‌تحفه گرانبهائی را تقدیم کمونیسم‌بین‌المللی کنیم .

بدیهی‌است مادفاع از منافع و حقوق حقه کشور خودرا محدود به جبهه معینی نمیکنیم بلکه‌درهرموردو بهرضعی از این حقوق خویش‌دفاع خواهیم کرد . بهمین جهت دراینجا صریحا اعلام میدارم که ایران نمی‌تواند قبول کند که منافع حقه و تاریخی او در خلیج فارس مورد تهدید قرار گیرد و باید همه‌بدانند که این سیاست ایران که چندهزار سال سابقه تاریخی دارد از نظر ما غیرقابل تغییراست .

بدین‌ترتیب ماباهشیاری کامل سعی میکنیم از یکطرف ازاستقلال و حاکمیت و مصالح ملی خود دفاع کنیم ودرعرصه سیاست بین‌المللی روزبروز مقام شایسته‌تر وعالیتری برای کشورخویش تامین بنمائیم و از طرف دیگر میکوشیم تافعالیت عظیمی را که در کلیه رشته های اقتصادی و صنعتی و کشاورزی و اجتماعی و فرهنگی و بهداشتی و ورزشی و سایر شئون حیاتی‌مملکت مادرجریان‌است‌روزبروزتوسعه دهیم و بنای آینده این کشور و ملت را پیوسته استوارتر و نیرومندتر کنیم.

همانطور که گفتم ممکن است مملکت ما مثل تمام ممالك دیگر دنیا دارای معایب و مفاسد ونواقصی باشد ولی ماقادریم‌که خودمان‌بهتر از هرکس دیگر وبادلسوزی‌بیشتری رفع تمام این مشکلات را بکنیم و اگر بخواهیم که ما نیز معایب سایرین را بشماریم آنوقت خواهیم دید که این کار هم خیلی آسان است و هم معلوم نیست در چنین مقایسه‌ای کفه ترازوی کدامیك سنگین تر بشود .

خوشبختانه در مدارس ودانشگاه های ما و در نزد کلیه طبقات تعداد کسانیکه مشعل ملیت و استقلال و حاکمیت این مملکت‌را همواره‌فروزان نگاه خواهند داشت پیوسته بیشتر می شود و شك نیست که ماخواهیم توانست روزبروز بجانب ترقی‌وتعالی جلوتر برویم و جامعه ای مرفه تر و مترقی‌تر بوجود آوریم که بخصوص برپایه عدالت واقعی قضائی‌وعدالت اجتماعی استوار باشد .

در این‌باره ما قوانین خوبی داریم که می توان آنها را از پیشرفته‌ترین وعالیترین‌قوانین جهان دانست واگر لازم باشد باز هم قوانین دیگری در تکمیل آنها وضع خواهد شد فقط باید کوشش‌و مراقبت کرد که این قوانین چنانکه باید بمورد اجرا و عمل در آیند . اکنون دیگر گفتگوی خودم را با شما درباره مسائل کلی‌مملکت که آنها را بصورت صمیمانه و بی شائبه ای با شما ملت عزیزم درمیان گذاشتم خاتمه می دهم و بدین‌مناسبت یکبار دیگر بهمه کسانیکه در این روز بقیمت فداکاری دلیرانه خود استقلال و موجودیت این کشورکهن سال را نجات بخشیدند درود می فرستم و برای ارواح پر افتخار شهدای این روز تاریخی از درگاه خداوند متعال طلب آمرزش میکنم .

من بر سبیل‌اخلاق فطری خودم هیچوقت نسبت بکسانیکه بشخص‌خود من فهمیده یا نفهمیده صدمه‌ای وارد کرده باشند کینه‌ای در دل نمیگیرم وبطوری که بارها نشان داده‌ام همیشه آنها را می بخشم ولی‌نمیتوانم بهیچ قیمت از گناه آنهائیکه بوطنشان صدمه میزنند صرفنظر کنم و چشمم را بر چنین خیانت یا خطائی ببندم و نصیحت می کنم که بر حذر باشند فهمیده یا نفهمیده کاری نکنند که بمملکتشان آسیب و زیانی وارد آید زیرا من بعنوان پادشاه ایران یعنی مدافع و نگهبان حقوق‌و منافع این مملکت و این ملت نه مایلم و نه حق دارم که در راه انجام این‌ماموریت خطیر خود کوچکترین کوتاهی و قصوری بکنم .

ما و شما نباید فراموش کنیم که قبل از هر چیز ایرانی هستیم ونسبت بحفظ این آب‌و خاك مقدسی‌که نسل های بیشمار نیاکان ما آنرا بقیمت فداکاری ها و تلاشها و جانفشانیهای دائم با سربلندی و افتخار بدست ما سپرده و خودشان نیز برای همیشه در دل همین خا ك‌مقدس‌بخواب‌رفته‌اند مسئولیت سنگینی داریم که نباید حتی یك لحظه آنرا از یاد ببریم .

دیر یا زود همه ما نیز بایشان خواهیم پیوست ولی این مملکتی که ایرا ن‌نام دارد و مقدر بوده است که در تاریخ جهان مشعلدار یکی از پرافتخار ترین و درخشان ترین‌تمدن های روی زمین‌باشد باید جاوید‌بماند.

ما چه بخواهیم و چه‌نخواهیم‌وارث سنت ملی و مدنی پر افتخار و با عظمتی هستیم که موجب تعظیم و تکریم جهانیان است .

فراموش نکنیم که این میراث‌پرشکوه را در طول هزاران سال نیاکان‌وپدران مانسل به‌نسل ودست بدست‌بیکدیگر انتقال داده اند تا امروز آنرا بدست ما سپارند ومایه ننك ابدی ما است اگر ما امروز در راه حفظ این‌میراث گرانبها و سپردن آن بعنوان‌ودیعه‌ای آسمانی بدست نسل های آینده این مملکت کمترین کوتاهی و غفلتی بکنیم‌خدای ایران در این راهی که‌با سعادت‌ایران و با آینده این ملت و این سرزمین پر افتخار کهنسال بستگی‌دارد یارو پشتیبان شما باد

توزیع آب یخ درمیدان دوشان تپه

شرکت اسفالت راه دیروز ۲۰ تانکر مملو از آب و یخ در میدان فرودگاه دوشان تپه بین جمعیت و تظاهرکنندگان که بمناسبت قیام ۲۸ مرداد اجتماع‌نموده و سخنان شاهنشاه را اصغاء میکردند‌توزیع کرده است .

همچنین شرکت نامبرده در دوشب گذشته بمناسبت جشن های ملی مقادیر زیادی شیرینی در بسته‌های نایلون بین مردم و زندانیان و درتیمارستان پخش کرده‌است .

عکس فوق یك تانکر را نشان میدهد که درمیان جمعیت آب‌یخ توزیع میکند .

اولین‌کلنك خانه‌های رایگان مشهد بزمین زده شد

چون‌ازطرف استاندارخراسان طی‌گزارشی بعرض شاهنشاه رسیده بودکه وضع‌مردم زاغه‌نشین آن شهرستان خوب نیست شاهنشاه امر فرمودند هشت هزارمتر از زمینهای موقوفه استان قدس رضوی برای ساختن‌خانه جهت مردم نیازمند اختصاص یابد و بطور رایگان دراختیار آنان قرار گیرد.

خبرنگار مامیافزاید از طرف شاهنشاه مبلغ یك میلیون ریال نیز برای کمك بساختن این‌خانه‌ها مرحمت شده‌و عصر دیروز بمناسبت روز۲۸ مرداد آقای استاندار اولین کلنك ساختمان این خانه ها را طی مراسمی بزمین‌زد.

مدرسه عالی سپهسالار املاك موقوفه ذیل را جداگانه بطورمزایده باجاره واگذار میکند :

۱ـ شش دانك قریه حمیدآباد واقع‌در ابهرزنجان
۲ـ شش دانك قریه الیگزیر واقع‌در ابهر زنجان
۳ـ شش دانك قریه ارهان واقع‌در ابهرزنجان
٤ـ شش‌دانك قریه داشلوجه واقع‌درابهر زنجان
٥ـ شش‌دانك خالدآباد ومونیه واقع دررورامین
٦ـ شش‌دانك کمال آباد واقع‌در قزوین
۷ـبیست‌وسه‌فرد و هفت‌دهم فرد (معادل‌دودانك ودو شمیراز یك فرد)مشاع از هفتادو دوفرد ششدانك قریه آقابای قزوین .داوطلبان‌می توانند برای اطلاع‌از شرایط تفصیلی اجاره هر یك از املاك مزبور و دادن‌پیشنهاد تابیستم شهریور ۱۳٤۰ همه روزه از ساعت ۸تا۱۲ بدفتر مدرسه مراجعه کنند .پیشنهاد هاتاساعت ۱۲ روز ۲۵ شهریور پذیرفته خواهد شد و یك نسخه ازشرایط تفصیلی باید ضمیمه پیشنهاد باشد.

مدرسه عالی سپهسالار

۱ـ۲ آ ـ ۱۲۹۹۵

چکهای مفقود شده

سه‌فقره چك بشماره های۵۳۵۰۸۶ـ ۵۳۵۰۸۷و۵۳۵۰۸۸ بسررسید های ۸و۱۰ و ۱۲ شهریور ماه ٤۰ از حسابجاری ۱۵۱٤٤۹ هریك بمبلغ ده‌هزار ریال بحواله کرد سرهنك باشی در تاریخ ۲٦ر٥ر٤۰ مفقودشده که از درجه اعتبار ساقط است از یابنده خواهش می‌شود در میدان شاهپور بازارچه قوام‌الدوله سیدرضا میرجعفری مراجعه ومژدگانی کافی دریافت‌دارد .

تبریکات

سرکار سرهنك نادر بهزادی ریاست محترم اداره‌آگاهی

انتصاب آقای محمد مصلحی را که از کارمندان فعال شهربانی میباشندبریاست دائره کارگزینی تبریك عرض مینماید.

رئیس آگاهی بخش ۲٦

آ ـ ۱۲۹۵۵

اعلامیه اداره نظام وظیفه

بدین وسیله به کلیه مشمولین عادی متولدین ۱۳۱۲ الی۱۳۲۰ تهران‌و مشمولین متولد شهرستان های تابعه ساکن تهران ابلاغ می گردد که ازتاریخ صدور این اعلامیه حداکثر تا سی‌ام مرداد ماه۱۳٤۰ به حوزه نظام وظیفه تهران واقع در پل چوبی مراجعه تا بوضع مشمولیت آنها رسیدگی در غیر اینصورت با استفاده از مفاد ماده ۱۵٦ قانون خدمت نظام وظیفه به اضافه خدمت محکوم خواهند شد علیهذا بمنظور رفاه حال مشمولین برای آخرین مرتبه متذکر می گردد که تا وقت باقی است از فرصت استفاده‌نموده وبادردست داشتن عین‌شناسنامه مربوطه هرچه زودتر جهت تعیین وضعیت خود را به حوزه تهران معرفی نمایند .

۱ـ۳ آ ـ ۱۷۱٦۸

رئیس حوزه نظام وظیفه تهران . سرهنك پیاده فردوس

برنامه آینده سینماهای

تراس ـ سالن

سرهیلا

آسیا

و

ولگردان

لورلا دلوکا

همو کاراتنوتو

رافائل پیزو

سینماسکوپ نیمه‌رنگی دوبله‌بفارسی

آ ـ ۱۷٤۹٤

قابل توجه دارندگان محترم اتومبیلها

تعمیرگاه مجهز فورد آلمانی

«شرکت سهامی اتوپارس»

باتهیه و نصب مدرن ترین وسایل تعمیروسرویس که تحت‌نظر متخصصین خارجی اداره میشود ازاین پس انواع‌اتومبیلها را برای سرویس و تعمیرات جزئی و کلی میپذیرد.

تجهیزات مدرن و دقت مامورین و نظم اداری تعمیرگاه‌فوق درحقیقت‌اتومبیل شمارا بیمه خواهد کرد.

تعمیرگاه فوردآلمانی ـ خیابان شمیران ـ ایستگاه سید خندان

روبروی کوچه دبستان آمریکائی ـ تلفن ۸٦٥٤۳

اطلاعات

ضیافت ۲۸ مرداد درکاخ علیاحضرت ملکه پهلوی

همه‌ساله از طرف‌علیا حضرت‌پهلوی ضیافتی در کاخ اختصاصی ایشان درسعدآباد بمناسبت قیام ملی ۲۸مرداد و بپاس این‌موهبت‌بزرگ تشکیل می‌شود که علاوه‌برشرکت اعلیحضرت همایونی و علیا حضرت ملکه فرح و اعضای خاندان سلطنت ، جمعی از رجال وشخصیت های مملکتی ، هیئت‌دولت وافسران ارشد ارتش و روسای‌دربارشاهنشاهی مشارکت می‌نمایند.

پریشب این مجلس ضیافت ومهمانی بشام درعین سادگی باشکوه کاملی برگزار گردید.

هیئت اقتصادی ایران در اروپا برای جلب کمك ممالك اروپائی فعالیت میکند

امروز کسب اطلاع شد که هیئت اقتصادی ایران که برای مذاکره با مقامات بانك جهانی به امریکا عزیمت کرده بود وارد استکهلم شد.

هیئت اقتصادی ایران که پریروز وارد استکهلم گردید مذاکرات خود را از دیروز آغاز کرد و جمعا چهار روز در آن کشور اقامت می کند. این هیئت سپس از بلژیك نیز دیدن خواهد کرد.

خبرگزاری رویتر امروز گزارش داد: یك هیئت چهار نفره ایرانی بریاست آقای دکتر فرمانفرمائیان معاون اقتصادی ومالی سازمان‌برنامه برای چهار روز توقف در سوئد وارد استکهلم شد سفر این هیئت به سوئد قسمتی از برنامه ایشان در اروپا می باشد. هیئت مذکور درباره برنامه جدید ۵ ساله‌بامقامات و کارشناسان اقتصادی سوئیس مذاکره خواهند کرد و اطلاعاتی راجع به اقدامات اقتصادی وعمرانی دولت‌ایران دراختیار آنان خواهند گذاشت.

اظهارات معاون سازمان برنامه

لندن ـ رویتر ـ ۱۹ اوت ـ ایران تولید محصولات ملی‌خود را بین۵تا ۷ در صد در سال‌افزایش داده اما هرگاه‌دولت ایران مایل به حفظ آهنك رشد تولیدات ملی‌خود به میزان گزافی باشد نیازمند جلب سرمایه های خارجی بیشتری می باشد.

این نظریه از طرف آقای دکتر خداداد فرمانفرمائیان‌معاون سازمان برنامه ایران طی یك کنفرانس مطبوعاتی در لندن بیان گردیده است.

دکتر فرمانفرمائیان که در راس یك‌هیئت ایرانی به لندن رفته بود با مقامات وزارت خارجه ،اداره بازرگانی و وزارت خزانه داری و فدراسیون صاحبان صنایع بریتانیا درباره سومین برنامه ایران‌مذاکره کرده و سپس انگلستان را ترك گفتند. این هیئت قبلا از فرانسه ـ آلمان غربی هلند و سوئیس دیدن نموده و از لندن رهسپار کپنهاك واز آنجا عازم استکهلم شده است. هیئت‌تحت‌ریاست آقای‌فرمانفرمائیان از بلژیك نیز دیدن خواهد کرد.

دکتر فرمانفرمائیان‌در کنفرانس مطبوعاتی خود اظهار داشت که‌برای حفظ شاخص کنونی رشد تولیدملی ایران لازم است که در سیستم‌اداره این کشوراصلاحات بزرگی صورت گیرد. وی افزود که تورم وفقدان تعادل مطلوب در بودجه محصول‌فقر وتدبیر و فقدان مکانیسم شایسته اداری در این کشور بوده‌است.

ورود هارولد نیکلا بتهران

هارولد نیکلا آوازه خوان سیاه‌پوست‌مشهورآمریکائی که‌باخواندن آوازهای جاز و فلکلوریك‌درسراسر جهان اشتهار بسزائی یافته دیشب برای اجرای یك سری برنامه های هنری بزبانهای مختلف بتهران‌وارد شد این هنرمند معروف از امشب فقط برای یك هفته د ررستوران تابستانی هتل دربند برنامه خود را اجرا خواهد کرد.

حاکم عجمان‌درتهران

ساعت چهارونیم بعدازظهر روز پنجشنبه گذشته حضرت شیخ راشدبن حمیدالنعیمی حاکم‌عجمان باتفاق همراهان از اصفهان به‌تهران واردشدند ودر فرودگاه مهرآباد از طرف‌تیمسار سرتیپ پاکروان معاون نخست‌وزیر ورئیس سازمان‌اطلاعات وامنیت کشوروهمچنین آقای‌صیقل از وزارت امور خارجه مورد استقبال قرار گرفت.

ابتدا تیمسار پاکروان به حاکم عجمان خیرمقدم گفت و سپس مراسم معارفه با همراهان‌ومستقبلین بعمل آمد.

یك مقام مطلع بخبرنگار مااظهار داشت که حاکم عجمان برای یك اقامت هفت‌روزه بنابدعوت دولت ایران بهمراه منشی مخصوص خود رئیس بازرگانی ورئیس‌کار وحرف عجمان به‌تهران آمده است

آقای حمیدالنعیمی و همراهان ظهرروز جمعه ناهاررا درهتل‌دربند صرف کردند وبعدازظهر آنروز در حوالی تهران پارس بتفریح‌پرداختند شیخ‌عمان و همراهان چهارروز پیش از نقاط تاریخی اصفهان و شیراز بازدید بعمل آوردند.

تبدیل رتبه کمك آموزگاری به آموزگاری

موکول بگذراندن امتحانات علوم تربیتی وروانشناسی است

سئوالات امتحانی شهرستانها وسیله بیمه پستی ارسال گردیده است

درشماره گذشته برنامه‌امتحانات تجدیدی کلاسهای ششم دبستانهاو متفرقه و دبیرستانهاوداوطلبان‌متفرقه را باطلاع‌خوانندگان رساندیم.

امروز آقای خوشنویسان رئیس اداره امتحانات فرهنك استان‌تهران پیرامون امتحانات مزبوراین‌اطلاعات را در اختیار خبرنگارما گذاشت:

کمك آموزگاران

طبق مصوبات‌شورایعالی فرهنك رتبه کمك آموزگاران هنگامی به پایه‌آموزگاری تبدیل می‌شود که کمك آموزگاران در امتحانات‌مواد اختصاصی علوم تربیتی وروانشناسی دانشسرای مقدماتی شرکت نموده‌و موفقیت حاصل کنند. این‌امتحانات روز شنبه یازدهم شهریورماه در محل دانشسرای مقدماتی پسران برگزار خواهدشد.

امتحانات شهرستانها

درباره امتحانات دبیرستانها و داوطلبان متفرقه شهرستانهای تابعه استان تهران رئیس اداره‌امتحانات اظها رداشت:

سئوالات امتحانی روز پنج‌شنبه باحضور طراحان سئوالات بسته‌بندی شده و پس از لاك ومهر شدن از طریق‌بیمه پستی امروز بشهرستانها ارسال گردید.

حوزه‌های امتحانی متفرقه

امتحانات تجدیدی‌داوطلبان‌متفرقه در حوزه هائی انجام خواهدگرفت که‌درخردادماه نیزامتحانات‌در آنجا برگزار شده است و چنانچه‌تغییری دراین حوزه‌ها حاصل گرددوسیله جراید باطلاع‌داوطلبان‌خواهدرسید.

امتحانات آبانماه

از داوطلبان متفرقه کسانی که درامتحانات تجدیدی شهریورمردود شوند حق‌خواهند داشت درامتحانات آبانماه درهمان کلاسی که مردود شده‌اند مجددا ثبت‌نام کنند ودر امتحانات شرکت نمایند.

درباره کیفیت امتحانات آبان و اردیبهشت‌ماه طرحی در دست تهیه است که دراوایل شهریورماه‌باطلاع عموم‌خواهد رسید.

جلسه مصاحبه مطبوعاتی امروز وزارت خارجه

دراین عکس وزیر خارجه باتفاق آقایان حمزاوی معاون وزارت خارجه ودکتر نیری رئیس اداره همکاریهای بین‌المللی در جلسه مصاحبه مطبوعاتی‌دیده میشوند.

راهنمائی ورانندگی اعلام کرد:

درخیابانهای مرکزی عابرین باید از چراغ راهنما پیروی کنند

اطلاعیه راهنمائی و رانندگی

امروز اطلاعیه‌ای بشرح زیر در این خصوص ازطرف اداره راهنمائی و رانندگی انتشاریافت.

«چون خیابانهای مرکزی ومیادین عمده شهر بمنظور حفظ جان عابرین پیاده وجلوگیری از تراکم‌وسائط نقلیه که‌بعلت تجاوز عابرین بسواره روها وعبور آنها از محل های غیرمجاز ایجاد میگردید نرده کشی شده‌است علیهذااداره راهنمائی‌ورانندگی‌شهربانی کل کشور ازعموم عابرین محترم‌پیاده انتظار دارد که هنگام عبور از عرض خیابان از جلو چراغهای قرمزراهنماو نقاط خط‌کشی شده ومحلهائیکه در وسط نرده‌ها برای عبور عابرین پیاده بازشده است عبور فرمایند»

مصاحبه تلویزیونی نخست‌وزیر

بقرار اطلاع ساعت‌نه‌وپانزده‌دقیقه بعداز ظهر فردا آقای دکتر امینی نخست‌وزیر در تلویزیون ایران‌یك مصاحبه تلویزیونی خواهد داشت. مصاحبه نخست‌وزیر در تلویزیون قریب یکساعت طول میکشد.

هیئت حسن‌نیت کره جنوبی امشب بتهران می‌آید

امشب هیئت حسن‌نیت کره جنوبی وارد تهران می شود.

ریاست هیئت با سفیر کبیر آن کشور در آنکارا می باشد و چهارنفر از اعضای عالیرتبه کره‌جنوبی‌عضویت این هیئت‌رادارند.

جشنها وفعالیتهای حزب ملیون در دوروزاخیر

بدعوت آقای دکتر امامی سرپرست دبیرخانه حزب ملیون عصر جمعه مجلس جشنی در کلوب آن حزب تشکیل‌شد. در این مجلس آقای حبیب‌الله آموزگار نطقی ایراد کرد.

ساعت ۸٫۳۰ صبح دیروزنیز اعضای موسس حزب تاجهای گل در میدان ۲۸ مرداد نثار کردند.

همچنین ازساعت یك‌بعداز ظهر دیروزافراد حزب ملیون با اتومبیلهای سواری و اتوبوس بدوشان‌تپه رفتند.

قابل توجه کارمندان لیسانسیه‌های کادراداری دولت

از کلیه لیسانسیه‌های اداری دولت دعوت میشود که برای‌استماع گزارش واطلاع از نتیجه اقداماتیکه تاکنون بعمل آمده در ساعت ۶بعدازظهر روز سه‌شنبه ۳۱ر۵ر۴۰ در محل جامعه خیابان شاهپور علیرضا کانون بازنشستگان کشوری حضور بهمرسانند.

نمایندگان لیسانسیه‌های کادر اداری دولت قاضی زاده‌پیروزیان

اطلاعیه

سازمان آب تهران

ازدرخواست کنندگان انشعاب آب که سفته سپرده‌اند تقاضادارد درسررسید بدهی خودشان را بپردازند و چنانچه سفته های عقب افتاده‌ای دارند در تصفیه آن در اسرع اوقات اقدام نمایند در غیر اینصورت چنانچه نوبت ناحیه‌ای که مستفل بدهکار در آن واقع است برسد و بدهی خودرا نپرداخته باشند مشمول خارج نوبت شده‌و قبل از تصفیه حساب وپرداخت هزینه اضافی سازمان ازنصب انشعاب معذور خواهدبود.

سازمان آب تهران

تذکر

لزوما به اطلاع افراد و اعضاء این اتحادیه می رساند که دفتر اتحادیه صنف مهمانخانه ها به خیابان فروغی مقابل اداره کل ثبت‌اسناد انتقال یافت

آ ـ۱۶۹۵۲ ۱ـ۳

باسپردن پانصد هزار ریال وجه‌الضمان

سرگرد شهرستانی آزاد شد

امروز خبرنگار ما کسب اطلاع کرد که آقای سرگرد ناصر شهرستانی رئیس سابق کلانتری ۳ که باتهام قتل مرحوم دکتر خانعلی بازداشت‌بود آزاد گردید.

گزارش خبرنگار ما حاکی است‌که بازپرس مربوطه با اخذ پانصد هزار ریال وجه‌الضمان سرگرد شهرستانی را آزاد کرده‌است.

سرگرد شهرستانی از اواخراردی‌بهشت ماه گذشته بازداشت بود.

نخست‌وزیر درجلسه تودیع دانشجویان

وزیرفرهنك، رئیس دانشگاه تهران، اساتید ودانشجویان دانشگاه درجلسه تودیع بادانشجویان ایرانی مقیم امریکا شرکت میکنند

ساعت ۷بعداز ظهر امروز آقای دکتر امینی نخست وزیر در آخرین جلسه‌بحث‌و انتقاددانشجویان‌ایرانی مقیم امریکا درمحل باشگاه‌اطلاعات شرکت میکند.

در این جلسه آقای درخشش‌وزیر فرهنك ، دکتر فرهاد رئیس‌دانشگاه تهران ،جمعی‌از اساتید دانشگاه ، شخصیت های فرهنگی، دانشجویان دانشگاه تهران و دانشگاه ملی نیز شرکت دارند و ازدانشجویان‌ایرانی مقیم امریکا که بزودی عازم محل تحصیل خود میباشند تودیع می - نمایند.

دانشجویان ایرانی مقیم امریکا از بدو ورود در پنج جلسه بحث و انتقاد باشگاه‌اطلاعات‌واقع درخیابان ثریا ـ بین‌ویلا و فیشر آبادشرکت نموده و نظریات خود را دربارهٔامور تحصیلی بیان داشته‌اند در آخرین جلسه‌خلاصه‌ای‌ازنظریات‌دانشجویان که در مدت‌۵ جلسه ایراد شده به صورت قطعنامه باطلاع آقای‌نخست وزیر خواهد رسید.

از دانشجویان محترم دانشگاه تهران و دانشگاه ملی که موفق به دریافت کارت‌ورودی نشده‌اند دعوت میشود که با در دست داشتن کارت تحصیلی در جلسه مزبور حضور بهمرسانند.

معاون وزارت خارجه امریکا امشب وارد تهران میشود

ساعت هفت ونیم بعد از ظهر امروز آقای «تالبرت» معاون وزارت‌خارجه امریکا وارد تهران می شود.

در فرودگاه مهرآباد آقای عدل رئیس اداره تشریفات وزارت خارجه و همچنین سفیر کبیر امریکا از وی استقبال خواهند کرد.

آقای «تالبرت» طی یکهفته اقامت چند ملاقات با مقامات دولتی ایران خواهدداشت و بحضور شاهنشاه نیز خواهد رسید.

معاون وزارت خارجه امریکا مسافرت‌هائی نیز باصفهان و تبریز و مشهد نموده و از کنسولگری امریکا دراین شهرستانها بازدید خواهدنمود.

بمناسبت فوت سفیرکبیر ایران در آرژانتین عزای ملی اعلام شد

بوئنوس آیرس ـ ۱۸ اوت ـ خبرگزاری فرانسه ـ دولت آرژانتین بمناسبت درگذشت آقای یدالله عضدی سفیر کبیر ایران در آرژانتین روز جمعه را روز عزای ملی اعلام کرد.

جسد سفیرکبیر ایران روز جمعه بعدازظهر باهواپیما بسوی‌ایران فرستاده شد.

قبل ازحمل جنازه مراسمی باحضور اعضاء دولت آرژانتین و نمایندگان سیاسی خارجی مقیم بوئنوس آیرس در سفارت ایران برگزارشد و

فردا جنازه مرحوم عضدی تشییع رسمی میشود

ساعت ۹بامداد فردا مراسم رسمی تشییع جنازه مرحوم یدالله عضدی سفیرکبیرایران در آرژانتین از فرودگاه مهرآباد بعمل‌خواهد آمد.

در این مراسم وزیر خارجه ، کارمندان عالیرتبه وزارت خارجه و اعضای دولت شرکت خواهند داشت.

مراسم۲۸مرداددرواحدهای ارتش

دیروز و پریروز ، در واحد های ارتش بمناسبت روز بیست و هشتم مرداد مراسمی‌صورت گرفت وتیمسار سپهبد حجازی رئیس ستاد بزرگ ارتشتاران در برنامه رادیو ارتش نطقی ایراد کرد • متن نطق سپهبد حجازی در شماره فردا چاپ‌میشود

بدستور تیمسار سرلشکر امامی رئیس اداره تسلیحات ارتش از شب بیست و هفتم مرداد در اردوگاه تابستانی اداره تسلیحات ارتش در اوشان مراسم جشن و سرور برپا بود و در شب برنامه های جالب تفریحی و آتش بازی انجام گردید همچنین‌درکلیه‌پادگانهای‌مرکزواردوگاه های تابعه سپاه یك مرکز مراسم باشکوهی برگزار شد و بین کلیه افسران و درجه داران و افراد سپاه یك جعبه شیرینی مزین به تمثال شاهنشاه تقسیم شد

مدیر عامل بانك رفاه‌کارگران مشغول‌کارشد

ساعت ۱۰بامداد امروز آقای خسروانی وزیر کار در بانك رفاه کارگران حضور یافته آقای سلمان اسدی را که بموجب تصویبنامه‌هیئت وزیران بریاست هیئت مدیره ومدیر عامل بانك‌انتخاب‌گردیده‌است بهیئت مدیره وروسای‌بانك مزبور معرفی‌نمود

اصناف دراجتماع دیروز شرکت کردند

شورایعالی اصناف صنف فخار و صنف قصاب اجتماع بزرگی تشکیل دادند

امروز آقای مهدی کوشانفر رئیس شورایعالی اصناف اعلام‌کرد که‌هزاران نفر از اصناف تهران بعداز ظهرروز بیست‌وهشتم مرداد دکاکین خودرا تعطیل کرده ودر اجتماع‌دوشان‌تپه شرکت کردند وی گفت یکصدوپنجاه اتوبوس مرتبا اصناف وکارگران مربوطه‌را به‌این میدان برد. رئیس اصناف سپس افزود که اتحادیه های مسافربری کامیوندار ،کارخانه‌های یخسازی مصنوعی ،اتوشوئی تاکسی ران هاوا وسایل خودبمیدان آمده بودند. مقامات اصناف‌امروز گفتند که‌اکثریت اجتماع کنندگان را اصناف واعضای وابسته آنها تشکیل داده بودند.

کوره‌دارها

امروز مسئولین اتحادیه صنف فخار اعلام کردند که جمعا پانزده هزار نفر از صاحبان کوره‌ها وکارمندان وکارگران این صنف دراجتماع روز بیست‌وهشتم مرداد شرکت داشتند.

صنف قصاب

آقای گودرزی رئیس صنف قصاب گفت این اتحادیه‌بمناسبت‌روز بیست‌وهشتم مرداد کشتار نکرد ولی حقوق کارگران مربوطه پرداخت گردید وی گفت اعضای صنف قصاب باتفاق صنف‌گاوکش بطوردسته جمعی دراین مراسم شرکت کردند.

برق فیروز

ازطرف کارخانه برق فیروز سراسر خیابان نیروی هوائی ومحوطه میدان دوشان‌تپه باچراغهای الوان چراغانی شده بود.

تاسیس شعب بانك تهران

بنا بتقاضای ساکنین خیابانهای فیشرآباد وساکنین خیابان ۴۰ متری نواب.

شعب فیشرآباد درمحل اداره مرکزی بانك تهران واقع درشمال فیشرآباد خیابان نیکو) و نواب (واقع در خیابان ۴۰ متری نواب میدان محمد رضاشاه) تاسیس واز اول شهریور ۱۳۴۰ افتتاح خواهدشد. مشتریان محترم می توانند برای انجام کلیه امور بانکی وافتتاح حساب‌پس‌انداز به شعب مزبور مراجعه نمایند. بانك تهران

انعکاس میتینك دیروز ازخبرگزاریهای خارج

نطق شاهنشاه را میتوان مهمترین واقعه سال تلقی کرد

خبرگزاریهای خارجی هم تعداد جمعیت را تانیم میلیون نفر تخمین زده‌اند

خبرگزاریهای خارجی نکات برجستهٔ نطق شاهنشاه را درمیتینك دیروز انتشارداده‌اند در اخبارخبرگزاریها نیزتعداد شرکت‌کنندگان در میتینك تا نیم میلیون نفر تخمین زده شده است. ذیلا گزارش خبرگزاریهای خارجی چاپ میشود:

از خبرگزاری فرانسه

تهران ـ ۱۹ اوت‌ـ خبرگزاری فرانسه ـ امروز بمناسبت هشتمین سال بازگشت شاهنشاه به پایتخت (در ۱۹ اوت ۱۹۵۳) میتینك‌عظیمی درتهران برپا گردید.

شاهنشاه در این میتینك نطقی ایراد کرده و حکومت قبل از ۲۸ مرداد را مورد حمله قراردادند.

شاهنشاه سپس اعلام داشتند که ایران هرگز یك کشور کمونیست نخواهد شد.

گزارش رویتر

تهران ـ رویتر ـ ۱۹ اوت ـ جمعیتی که تعداد آنها قریب نیم میلیون نفر تخمین زده شده است امروز در فرودگاه ارتشی تهران اجتماع کردندتامراسم یادبودهشتمین سال انقلابی را که بنفع شاه در ۱۹۵۳ انجام گرفت و بسقوط دولت دکتر محمد مصدق منتهی گردید برگزار نمایند.

در این تظاهرات دانشجویان ـ کارگران و بازرگانان درحالیکه شعار هاوپلاکادهائی در دست‌داشتند برای شاه ابراز احساسات میکردند

شاه ایران در نطق خود خطاب به اجتماع کنندگان اظهار داشتند که عضویت ایران در سازمان پیمان مرکزی (سنتو) صرفا برای مقاصد دفاعی استو ایران بهیچوجه همسایگان خود راتهدید نمیکند

شاهنشاه اضافه کردند که ما تا آخرین قطره خون خودبا کمونیسم خواهیم جنگید.

شاه ایران اضافه کردند که‌ما اجازه نخواهیم‌داد تاتمامیت‌ارضی‌مان در خلیج فارس دچار خطر شود

بیانات شاهنشاه سپس اینطور ادامه یافت:

دکتر مصدق اقتصاد ایران رافلج کرد و بجای آنکه ملت ایران را ثروتمند گرداند و عده‌های دروغی‌به ملت ایران تحویل داد. مصدق از صادرات نفت ایران بخارج کاست و مملکت را تا آستانه ورشکستگی کشانید.

گزارش یونایتدپرس

تهران ـ یونایتدپرس ـ ۱۹اوت خبرگزاری یونایتدپرس نیز گزارش داده است که قریب ۵۰۰ هزار نفر از مردم در مراسم یادبود هشتمین سال قیام ملی ۲۸ مردادفرودگاه دوشان تپه حضور یافتندو شاهنشاه برای آنها نطق کردند.

این خبرگزاری نیز خلاصه نطق شاهنشاه را گزارش داده است

مهمترین واقعه سیاسی سال

تهران‌ـ۱۹ اوت ـ خبرگزاری‌آلمان: شاهنشاه ایران بعداز ظهر جمعه در بزرگترین میتینك سالهای اخیر به مناسبت قیام ملی ۲۸ مرداد بنحو شدید بیسابقه‌ای کمونیزم را مورد حمله قرار داد. شد.شاهنشاه ضمن اشاره به غائله آذربایجان یادآورشد که‌پس از اینکه بعلت وتوی شوروی سازمان ملل متحد نتوانست اقدام موثری برای تخلیه آذربایجان از نیروهای شوروی بعمل آورد معظم‌له و ملت‌ایران‌باقبول مسئولیت‌همه‌مخاطرات باقدام نظامی متوسل شدندو برای نخستین بار قطعه خاکی که کمونیست ها از کشوری جدا کرده بودند به آن کشور بازگشت. درهمانموقع متوجه لزوم انعقاد پیمانهای دفاعی نظامی‌شدیم که‌مصمم هستیم حفظ کنیم.

نطق شاهنشاه رامیتوان مهمترین واقعه سیاسی سال تلقی کرد بعضی محافل مطبوعاتی انتظار عفوتعداد زیادی از زندانیان را دارند و احتمال دارد عناصر کمونیست مشمول این‌عفو نگردند زیرا شاهنشاه تصریح کردددر حالیکه دشمنان شخصی خودرا همواره بخشیده‌است نظر بمسئولیت خطیری که بر عهده دار دنمیتوانداز .گناه خیانتکاران به میهن بگذرد.

واحد جنگی آمریکا وارد آلمان شرقی شد

هلمشتات ـ۲۰ اوت ـروپتر ـ اولین واحد جنگی امریکا که مرکب از ۱۵۰۰سربازاست درساعت ۸وپنجاه دقیقه امروز بامداد از مرز آلمان شرقی گذشت‌و به سوی‌برلن حرکت کرد. این واحد برای رسیدن به برلن غربی باید از یك جاده ۱۱۰ میلی که تمام آن از منطقه آلمان شرقی میگذرد ، عبور کند.

واحد مزبور مشتمل‌بر ۵دسته است و جزئی از لشگر هشتم امریکاست. در مرز یك سرهنك روسی با کلنل جانسن فرمانده واحد امریکائی‌ملاقات‌کرد و سپس افسران شوروی مدارك و اسناد مقرررا مورد بازرسی قراردادند.

آگهی های تسلیت

افسران ودرجه داران و افراد نیروی دریائی شاهنشاهی‌ایران

باکمال تاسف وتاثربدینوسیله درگذشت‌شادروان تیمسار دریادار محمد اردلان فرمانده مناطق دریائی جنوب وناوگان خلیج‌فارس‌را که نمونه ای از شاه دوستی و میهن پرستی و مظهری از صداقت و جدیت در خدمت ویکی از افسران ممتاز نیروی‌دریائی شاهنشاهی ایران‌بود بخاندان محترم اردلان بخصوص بجناب آقای امان‌الله اردلان‌تسلیت‌عرض می نمایند

آ ـ۱۳۰۶۵ دریابان رسائی

جناب آقای حاج عزالممالك اردلان

افسران ودرجه داران وافراد مناطق دریائی وناوگان خلیج‌فارس بانهایت تاثرو تاسف باقلبی اندوهگین‌درگذشت شادروان تیمسار دریادار اردلان را به آنجناب و برادران ارجمند آن شادروان و خانواده محترم اردلان تسلیت گفته مراتب‌همدردی خود را ابرازداشته سلامتی و بقای آن‌خانواده جلیل‌را از خداوند متعال مسئلت دارد.

آ ـ۱۷۵٦٤ آبادان نلخدا یکم منشی

تیمسار سرتیپ حسین موحد

فدراسیون وزنه برداری کشور با نهایت تاسف مصیبت وارده را صمیمانه تسلیت عرض می نماید.

آ ـ۱۳۰٤۷ سرتیپ مصطفی امجدی

بانو نرگس طالقانی

با قلبی آکنده از تاثر فوت جانگداز مادر عزیزت رابشما وآن خاندان ارجمند تسلیت گفته با غم شما شریکیم.

زهرا بیرشك ـ فروغ کاردار ـعلیا اخضر

جناب آقای نصرت‌اله اردلان

افسران ودرجه‌داران افراد مناطق دریائی وناوگان خلیج فارس بانهایت تاثر وتاسف وقلبی اندوهگین درگذشت شادروان تیمساردریادار اردلان‌رابه آنجناب وخانواده محترم اردلان تسلیت عرض نموده ومراتب همدردی خودرا ابراز میدارد.

آبادان ناخدا یکم منشی

جناب آقای دکتر علیقلی اردلان

افسران ودرجه‌داران وافراد مناطق دریائی وناوگان خلیج فارس بانهایت تاثر وتاسف وچشمی گریان درگذشت شادروان تیمسار اردلان رابه‌آنجناب تسلیت گفته وبقاء و سلامتی بازماندگان آن مرحوم راواز خداوند متعال مسئلت مینماید.

آبادان ناخدا یکم منشی

سرکار ناوسروان ابوالفتح اردلان

افسران ودرجه‌داران وافراد مناطق دریائی وناوگان خلیج فارس‌با یکدنیا تاثر وتاسف وروحی افسرده‌وآزرده درگذشت ناگهانی تیمسار دریادار اردلان رابه‌سرکار وخاندان محترم اردلان تسلیت عرض نموده از خداوند مسئلت داریم که بکلیه بازماندگان آن‌شادروان صبر جمیل عنایت فرماید.

آبادان ناخدا یکم منشی

شب‌نشینی فصل انجمن فارغ التحصیلهای دانشگاههای آمریکا

پنجشنبه ۲ شهریور ساعت ۸٫۵ بعدازظهر در

هتل ونك

محل فروش بلیط : هات شاپ ـ هتل ونك ـ ورستوران‌خروس‌طلائی

آ ـ۱٦۵۰۰ ۱ـ۲