اطلاعات

۲۰ صفحه

سه‌شنبه ۲۲ دیماه ۱۳۴۹ شماره ۱۳۳۹۴
سال چهل‌وپنجم- تکشماره پنج ریال

قیمت و مشخصات اراضی عباس آباد تعیین شد

- متجاوز از ۱۰ هزارقطعه از اراضی در محدوده نوسازی عباس آباد به تملك شهرداری درمی‌آید

۲۶۰ خانه در طرح نوسازی قراردارد

- بازار داغ خرید وفروش زمینهای تهران داغتر میشود
- بنگاههای معاملات املاك بورس معاملات با اوراق قرضه تشکیل میدهند

هفت هزار خریدار جدید زمین‌واردبازار معاملات زمین می‌شوند

درصفحه ٤

در جلسه دیشب شورای آموزش و پرورش گفته‌شد

به‌دبیران پاداش داده‌میشود

درصفحه‌آخر

ویتوریوگاسمن: مردان‌تهران چشم‌چران هستند!

مینی ژوپ به دختران چاق ایرانی نمی آید
چلوکباب‌ایران لذیذترین غذای دنیاست

درصفحه حوادث

کودتاچیان با آزادی رژیس دبری مخالف بودند

رهبران کودتای دست راستی بولیوی فرار کردند

ژنرال«تورز» رئیس جمهوری دست چپی بولیوی کودتای دست‌راستی ها را درهم شکست .

گروهی‌ازرهبران کودتا به سفارت خانه‌ها پناهنده وبقیه تسلیم‌فوای دولتی شدند

- آخرین پایگاه شورشیان به تصرف ارتش درآمد

در صفحه ۳

رهبران سوریه والجزایر گفتند: باید جلوی کشتار فلسطینی‌ها راگرفت

۵۰۰ کامیون سربازان ارتش سرخ بطرف برلن رفتند

شوروی ، لهستان وآلمان شرقی دست به نقل وانتقال‌های‌بیسابقه‌نظامی در اطراف برلن زدند

در صفحات ۲و ٤

طی اعلامیه‌ای که از طرف شهربانی کل کشور انتشار یافت

مقررات عزیمت ومراجعت زائران بیت‌اله‌الحرام اعلام‌شد

- فردا اولین‌دسته‌زائران بسوی خانه خدا پرواز میکنند
- زائران ازهمراه آوردن مشایعین باید خودداری کنند .
- زائران بایدبا اتوبوس به فرودگاه راهنمائی شوند .
- همراه داشتن هر نوع وسیله که مستلزم حمل بادست باشد ممنوع است .
- درمراجعت زائران باید کارت ورود به فرودگاه دردست داشته باشند .

درصفحه٤

طی پاسخ شدید اللحنی به تمام رهبران عرب:

ملک حسین گفت: من قیم نمیخواهم

ملك‌حسین پادشاه اردن اتهاماتی را که رهبران کشور های عربی به ارتش اردن وارد کرده بودندرد کرد .

جنك شدید در اردن ادامه دارد

یاسر عرفات گفت: نامه ملك حسین ، بحران را به‌منتهای‌وخامت رساند ملك حسین‌ازتمام‌اقدامات برادرش وارتش اردن برضد چریکها حمایت کرده گفت که اجازه نمیدهد بشرافت اردن توهین شود

درصفحه ۲

گواهینامه قبولشدگان کنکور استخدامی ازدهم بهمن توزیع میشود

* صدور گواهینامه قبول شدگان ازامروز آغاز شد
* عده‌ای از کارمندان‌پیمانی قبولشده ، رسمی‌میشوند

باآماده‌شدن فهرست قبولشدگان کنکور استخدامی ، از بامداد امروز سازمان امور اداری و استخدامی کشور مشغول استخراج گواهینامه داوطلبان قبولشده گردیده‌وطبق برنامه‌ای که تنظیم شده است ، تا اول بهمن ماه آینده گواهینامه تمام

بقیه در صفحه ۱۷

در گوشه و کنار جهان

۷۰ زندانی سیاسی برزیل برای مبادله باسفیر ربوده‌شده‌سوئیس آزاد شدند

«کلی» در دادگاه‌عالی امریکا پیروز شد

* کلی گفت من یك روحانی مسلمان‌هستم وباید از سربازی معاف شوم

خواننده بدون ویزای ایتالیائی را در مسکو کتك زدند

برای‌فضانوردان‌امریکا زنگ‌خطر بصدادرمیآید

برادر موسی چومبه ، چك بی‌محل کشید

در صفحه ۳

ازمن‌کاری برنمی‌آید

باهی‌الدغام نخست وزیر سابق تونس و رئیس گروه میانجی‌گری صلح اعراب امروز گفت مخالفت ملك‌حسین‌بااعلام آتش‌بس‌ماموریت او را با شکست مواجه ساخته و دیگر کاری از دست او برنمی‌آید .

عکس رادیوئی اطلاعات

وضع هوا درروزهای آینده مبهم‌است

هوای برفی به محاصره افتاد

درصفحات ۱۹ و اخر

دراین شماره

- ساربانا‌جمال کعبه کجاست ؟ صفحه۵
- اردن ، کلید صلح‌و جنك خاورمیانه صفحه ٦
- تساوی مردم وتساوی فرصتها صفحه ٦
- زنی روی‌کارون دوقلو زائید صفحه ۷
- تنفر از دنیالیستون‌را کشت . صفحه ۹
- طلا سازها بعلت نداشتن طلا بیکار میشوند صفحه ۱۰
- فریضه حج راچگونه باید گزارد ؟ صفحه۱۰
- زنان‌ایرانی کارآگاه صفحه ۱۱
- مرزهای شهر نوین عباس‌آباد کجاست صفحه۱۲

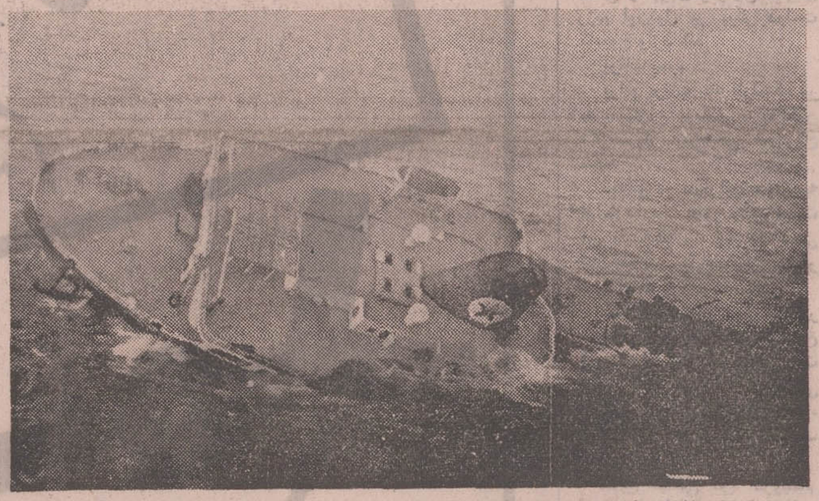

این عکس هوائی‌از نفتکش«پرو»که دیروز با یك کشتی پانامائی‌درسواحل انگلستان تصادم کرد و متلاشی شد گرفته شده است .هردو کشتی کمی بعد آتش‌گرفتند و غرق شدند .
این عکس کشتی مذکور را درحال غرق شدن نشان میدهد . عکس رادیوئی اطلاعات

یک‌پیشنهاد مهم برای‌فردای شما

شرح در صفحه دهم

فوت مرحوم مغفور آقای دکترابوالقاسم بختیار رااز طرف خودواعضاء هیئت مدیره مرکزی نظام پزشکی‌ایران بجامعه پزشکی‌و عموم پزشکان کشورتسلیت عرض‌میکند.
مجلس‌ختم فقیدسعید روز پنجشنبه ۲٤ر۱۰ر٤۹ ساعت ۹تا۱۱ صبح‌در مسجد مجد برگزار میشود .
رئیس هیئت‌مدیره‌مرکزی‌نظام پزشکی دکتر اقبال

آگهی فروش گچ

سازمان مسکن بدینوسیله آمادگی خودرا جهت تحویل گچ موردنیاز مصرف‌کنندگان مصالح ساختمانی به‌نرخ‌شهرداری اعلام میدارد .
اشخاصی که مایل بخرید میباشند لازم است جهت دریافت حواله به‌دفتر فروش مصالح ساختمانی سازمان مسکن واقع در خیابان لاله‌زارنو کوچه مفخم یایکی از شعب بانك‌رهنی‌مراجعه فرمایند . م‌الف ۱۰٦۱۹
آ-٦۷۰۹۰ سازمان مسکن

قابل توجه‌مرغداران

شرح درصفحه اقتصادی

۳۱۳۳۳- ۲۲ر۱۰ر٤۹

اطلاعیه

ازهمشهریان محترم تقاضا میشود نسبت به پرداخت عوارض نوسازی سال ٤۹ املاك خود هرچه زودتر اقدام فرمایند تا هم شهرداری را در انجام خدمات شهری یاری ومساعدت‌فرموده وهم با ازدحام ماههای بهمن واسفند مواجه نگردند.
۱-٤ آ-٦۷۲٦٦ شهردار پایتخت

اطلاعیه نظام پزشکی ایران

توزیع‌کارت عضویت پزشگان ودندانپزشگان تهران
۲۱ آ-٦٦۸٤۸ صفحه آخر

شماره‌های جدید تلفنهای شرکت سهامی
لوانت‌اکسپرس ترانسپورت (ایران)
٤٤۷ خیابان سعدی

شماره‌مرکزی	۳۰٤۹۳۱-۳۰٤۹۳۵
مستقیم‌کشتیرانی	۳۰۵۳۱۳
مستقیم‌واردات	۳۰۵۳۱٤
مستقیم‌دایره‌مسافرت‌هوائی وزمینی	۳۱٦۱۵۷
نماینده‌میتسوئی او - اس - ك	۳۹۱۳۲۳

آگهی

از اول بهمن ماه ۱۳٤۹ بخش خرانق از حوزه قضائی دادگاه بخش یزد منتزع و در حوزه قضائی دادگاه بخش اردکان قرار داده‌میشود . م‌الف۱۰٦۲۳
وزارت دادگستری

اطلاعیه مرکز آزمون‌شناسی درباره مسابقه ورودی مدرسه‌عالی مامائی جمعیت‌شیروخورشیدسرخ‌اصفهان

در صفحه ۱۲

تسهیلات برای ترخیص کالاهای وارده

بمنظور ایجاد تسهیل در امر ترخیص کالاهای وارده به گمرکخانه‌های کشورو مساعدت بوارد کنندگان کالا برطبق اختیار حاصله از بند ج ذیل ماده ٦- ائین‌نامه اجرای قانون اصلاح تعرفه گمرکی مصوب‌تیرماه ۱۳۳۷ حق انبارداری کالاهائی که از تاریخ ۲۰ر۱۰ر٤۹ تا پایان اسفند ماه سال جاری از گمرکات کشور مرخص شود علاوه بر حذف ۲۵ درصد اضافه حق‌انبارداری که فعلا دریافت میشود ۲۵٪ نیز از ماخذ حق انبارداری مقرر در تصویبنامه قانونی مصوب ۵ر۱۱ر٤۷ هیئت وزیران تخفیف منظور میشود بدیهی است پس از انقضای مهلت مذکور از اول فروردین سال ۱۳۵۰ مانند گذشته حق‌انبارداری کالا های ورودی با اخذ ۲۵در صد اضافه‌برماخذ مقرر وصول خواهد شد بنابراین وارد کنندگانی که ازاین فرصت استفاده نمایند از هر ۱۲۵ ریال فقط ۷۵ ریال پرداخت خواهند نمود . م‌الف ۱۰٦۰۵
اداره کل گمرك

تالار رودکی «توراندخت»

شاهکار اپرائی پوچینی ، بسبب‌استقبال فراوان هنردوستان روز چهارشنبه ۲۳ دی ماه برای آخرین بار بروی صحنه تالاررودکی‌خواهد بلیط ازهم اکنون درگیشه تالار رودکی آمد .

بدینوسیله باطلاع کلیه متقاضیان‌کار در شرکت ملی نفت‌ایران میرساند :

چون قسمت اعظم نیروی انسانی‌مورد نیاز صنعت نفت از طریق استخدام تامین گردیده است و باقیمانده احتیاجات نادر پرسنلی شرکت ملی نفت ایران و شرکتهای فرعی و وابسته در حال حاضربسیار محدود و منحصر به رشته های‌فنی وتخصصی‌میباشد، بنابراین‌چنانچه ضرورت‌کار استخدام افرادجدیدی‌راایجاب‌نماید مراتب از طریق آگهی در جراید کشوربه‌اطلاع عموم خواهد رسید و طبق مقررات شرکت نسبت به استخدام افراد موردنیازاز طریق مسابقه و مصاحبه اقدام خواهد شد .

با توجه به مراتب فوق از کلیه‌متقاضیان کار در خواست میگردد فقط براساس مفاد آگهی های منتشره‌در جرایدو در صورت دارا بودن شرایط لازم به اداره استخدام این شرکت مراجعه نمایندزیرادر غیراین صورت‌به تقاضاهای رسیده بهیچوجه ترتیب اثر داده نخواهد شد . آ- ٦۷۰۷۰ ۱-۳

نیروی هوائی شاهنشاهی
بدانش آموزان دبیرستانها
که در کلاسهای دورهٔ دوم پسرانه مشغول تحصیلند ومایلند پس از اخذ دیپلم وارد دانشکدهٔ افسری خلبانی شوند
کمك‌هزینهٔ تحصیلی میپردازد

شرایط درصفحه ۵

ازفردا درسینما آتلانتیک

وانارد گریو
در فیلم رنگی
ایزادورا
فیلمی از: کارل رایز
"THE LOVES OF ISADORA"
باشرکت: جیمز فاکس
ایوان شنکو و...
جیسون روباردز
محصول کمپانی یونیورسال

شروع سئانسها : ۱۱ صبح ۳۰ر۲
۵-۳۰ر۷ - ۱۰ بعداز ظهر

سرمقاله

راه حل منطقی برای
وضع غیر منطقی زمین و مسکن

دیشب خبری داشتیم در باره خانه‌سازی برای معلمین و نیز کارمندان اداری وزارت آموزش و پرورش در تهران . این‌خبر مناسبتی بدست داد که پیرامون مسئله خانه‌سازی چند کلمه‌یی گفت وگو کنیم. زیرا در یاناتی هم که اخیرا شاهنشاه راجع به‌مسائل مملکتی و برنامه‌های اساسی مملکت‌ایراد فرمودند‌به‌امر خانه‌سازی خصوصا اشاره و تاکید شده بود.

شاهنشاه ، از مسئله «مسکن» بعنوان یك عامل مهم و موثر تثبیت هزینه زندگی یاد کردند و خاطرنشان فرمودند بجای‌آنکه برای کمك به معیشت کارمندان ، برای آنها اضافه حقوق در نظر بگیریم مناسبتر آنست که در تهیه مسکن برای کارمندان اهتمام کنیم و بارسنگین کرایه‌خانه را از دوش ایشان برداریم.

قضیه «مسکن» همانقدر که در افزایش هزینه زندگی موثر بوده است، بدون شك به تعدیل نرخها وسبك ساختن بارمعیشت بردوش طبقات مختلف تاثیر اساسی خواهد داشت . مخصوصا در شرایطی که زمین و خانه تحت تاثیر عوامل غیر طبیعی ، دچار نوسانات غیر معقول شده است.

ما بخاطر داریم که در یك دوران نسبتا کوتاه ، هنگامی‌که رونق اقتصادی در ایران آغاز میشد و بدنبال سالهای بحران‌و رکود میرفت تاگشایشی در وضع زندگی عمومی حاصل شود ، افزایش ناگهانی کرایه‌خانه و بدنبال آن ایجاد بازار سیاه‌زمین چه لطمه سنگینی براقتصاد عمومی وارد ساخت و در بالاکشیدن نمودار هزینه زندگی چه مقدار موثر افتاد.

عوارض آن تب تند هنوز هم گریبانگیر جامعه‌ماست . یعنی هم الان فی‌المثل در شهر تهران باوجود آنکه فعالیت زیادی در زمینه ساختمان خانه و آپارتمان صورت گرفته است، همچنان طبقه متوسط قسمت قابل ملاحظه‌یی از درآمد خود را بابت‌کرایه خانه می‌پردازد و عجبا که نه فقط تخفیفی در هزینه مسکن‌حاصل نشده بلکه پیدا کردن خانه‌دشوارتر شده و کرایه‌خانه بالاترهم رفته که پائین نیامده است !

این کیفیت نه‌علت منطقی دارد و نه حالت طبیعی . برای‌اینکه الان شما در تهران کمتر آپارتمانی می‌بینید که طبقاتی از آن خالی نباشد و نیز وقتی به اطرافتان نگاه کنید مشاهده می‌کنید چه در داخل شهر ، چه در حومه شهر هم‌زمین‌های آماده برای ساختمان وهم خانه‌های خالی فراوان است که استفاده‌یی ازآن نمیشود . اگر زمین است قیمتش آنقدر بالاست که کسی‌جرات نمیکند برای خریدن وساختن آن قدم‌پیش نهد. صاحبش هم یا پول کافی ندارد که آنرا بسازد و یا میترسد بسازدو هم‌ساختمان روی دستش بماندهم مقداری قرض بااصل و فرع‌آن ! همینطور است در مورد آپارتمانها که انسان می‌بیند آپارتمانی چندین سال خالی مانده است و صاحب ملك حاضر نمیشود صد تومان‌کمتر از آنچه خودش قیمت گذارده است اجاره بدهد . در حالیکه باحساب دودوتا چهارتا اگر مالك صدتومان کمتر اجاره بگیرد مجموعا در طول سال هزار ودویست تومان کمتر عایدش شده که تقریبا معادل کرایه یك ماه آپارتمان است !

نه‌ؤیت ، بمصداق آن مثل معروف اغلب مالکان میگویندسرم رابشکن ، نرخم را نشکن . نرخی که خودشان میدانندعادلانه و طبیعی نیست . معهذا چنان بنظر میرسد که همه منتظرند و تقریبا مطمئن که باافزایش جمعیت و احتیاج روزافزون مردم‌به مسکن ، قیمت زمین‌وخانه ونرخ کرایه مسکن هرروز افزایش خواهد داشت . بنابر این‌ترجیح میدهند یکسال ، دوسال صبر کنند و در آن روزی که انتظارش را دارند بقول معروف«شیرین» معامله کنند !

این توهم وقتی از بین خواهد رفت که مردم ـ اعم از مالك یامستاجر ـ مطمئن شوند برنامه‌های منظم و سریع خانه‌سازی اجازه نمیدهد باردیگر بحران زمین و مسکن برمملکت حاکم شود و چنین اطمینانی که حاصل شد قیمت زمین ، قیمت‌خانه ، اجاره بهای مسکن از حالت مجازی خارج میشود و صورت‌طبیعی ومنطقی خود را باز می‌یابد.

آگهی فقدان چك

یکبرك چك شماره ۵۰۶۸۷۷و ـ۱۰ ازشماره جاری ۴۹۱بانك صادرات ایران شعبهٔ وشمگیر کنبدکاوس بدون امضاءوسفید مفقود گردیده بدینوسیله‌اعلام میگردد که چك مزبور ازدرجه اعتبار ساقط میباشد .

فرج‌اله قدس

آ ـ ۶۷۱۲۶

آتوسیتک
۷۶۱۱۴۷ ـ ۷۶۳۸۱۵

سیب زمینی خریداریم

قابل توجه مزرعه‌داران ـ سیب زمینی شما را هر مقدار که باشد از هم اکنون پیش خرید میکنیم ـ برای کسب اطلاع با تلفن های ۶۲۳۱۱۳ ـ ۶۲۱۵۹۷ تماس بگیرید.

۱ـ۳ آ ـ ۲۹۸۵۵

دفتر وکالت احمد ولائی

بخیابان تلویزیون ـ خیابان نوزدهم ـ شماره ۱۹ انتقال یافت .

پذیرائی: عصرها باتعیین وقت قبلی تلفن ۶۲۵۸۶۴

عالم ارواح

تلخیص و ترجمه : حبیب‌الله آموزگار

گفتگو با ارواح بدلائل تجربی و دینی‌ممکن‌است موضوع مکالم با روح مردگان از دو قرن پیش در کشور های اروپا و آمریکاموردبحث‌وآزمایش وتحقیق‌بوده.اگربخواهید بمطالب جالبی درموضوع روح اطلاع‌پیداکنیدکتاب

اقبال EQBAL

عالم ارواح

رامطالعه کنید (بها ۱۵۰ ریال)

مرکز انتشار : شرکت نسبی اقبال . خیابان شاه‌آباد تلفن ۳۱۸۷۰۱

مجله جوانان

دوشنبه‌ها منتشر میشود

عمان ـ خبرگزاری فرانسه.

پایتخت اردن امروز برای چهارمین روز متوالی درمحیطی که حکایت ازیك جنك داخلی قریب ـ الوقوع می‌کند شاهد نبردهای شدید خیابانی بین نیروهای دولتی وفدائیان بود .

تیراندازی ازساعات اولین بامداد آغاز شد و کسبه که تازه سرکار رفته بودند بیدرنك‌مغازه های خودرا بسته وباشتاب بخانه‌های خویش بازگشتند. تیراندازی امروز بمراتب‌ازروزهای گذشته شدیدتر بود بااینحال در حدودچهارصد یا پانصد نفر اززنان فلسطینی در حالیکه‌چریك های فلسطین آنهارا درمیان گرفته بودند در خیابانها دست به تظاهرات زدند . آنها درخواست می‌کردند که واحدهای ارتش هرچه زودتر ازپایتخت خارج شوندونمایندگان‌کشور ـ های امضاء کننده قرارداد قاهره واردعمان‌شوند

درپاسخ اعتراضات رهبران عرب

ملك‌حسین گفت: ما احتیاج به‌قیم نداریم

عمان ـ ملك حسین پادشاه اردن که اکنون در لندن بسر می‌برد ضمن پیامی که خطاب به برادرش پرنس حسن ولیعهد اردن فرستاده از اقداماتی که در غیاب وی برای حفظ وحدت ملی و امنیت ثبات اوضاع و شرافت سربازان و غیر نظامیان بعمل آمده پشتیبانی‌کرده و باردیگر مراتب اعتماد واطمینان خود را نسبت به وی ابراز داشته است .

ملك حسین اضافه کرده است ما اجازه نمیدهیم که بشرافت ما توهین شود و به‌حقوق ماواختیارات کشور در حفظ‌امنیت و ثبات‌اوضاع لطمه‌ای وارد شود . ما احتیاج به قیم نداریم .

ملك حسین در پیام خود که از رادیو عمان پخش شد نسبت به فرماندهان ارتش و سرویس های امنیتی اردن ابراز اعتماد کرده و اتهامات پاره‌ای از دولتهای عربی‌را نسبت به برخی از مسئولان اردنی اعم از نظامی‌و غیر نظامی رد کرده و نوشته است من در جریانات‌اخیر با شما هستم از تخت بیماری‌مراقب جزئیات حوادثی‌هستم که درکشور ما روی میدهد. من بوجود همه‌شما افتخار می‌کنم . و بزودی به میان شما بازخواهم گشت تا به پیشروی خود بسوی‌هدف به عنوان پیشقراول ملت عرب ادامه دهیم .

چریکها از دولتهای سوریه و الجزایر کمك خواستند

سوریه حاضر است در روابط خود بااردن تجدید نظر کند . در الجزایر بومدین رئیس جمهوری این‌کشور باهمکاران نزدیك خود اوضاع‌اردن رامورد بررسی قرار داد . یاسرعرفات رئیس کمیته مرکزی مقاومت فلسطین در نامه‌ای که بعنوان بومدین فرستاده نوشته است : بعلت روش‌آشتی ناپذیرمقامات اردنی که می خواهند انقلاب فلسطین را ازمیان بردارند اوضاع در اردن‌هرلحظه‌ممکن است منفجر شود .

من در این لحظات تاریخی و خطرناك که پس از نامه اخیر ملك حسین به برادرش و اولتیماتوم دولت اردن به منتها درجه وخامت رسیده از شما درخواست می‌کنم‌مسئولیت‌هائی را که نسبت به ملت فلسطین وانقلاب این ملت بعهده گرفته‌اید انجام داده وازکشت و کشتار جلوگیری کنید .

عرفات در پیام دیگری که بعنوان ژنرال‌حافظ اسدفرستاده از وی درخواست کرده است که از نبرد ملت فلسطین علیه امپریالیست ها و صهیونیست ها پشتیبانی کند .

عرفات در پیام خود اضافه کرده است که ارتش اردن‌از چهار روز قبل به عملیات‌نظامی دامنه داری علیه پایگاههای فلسطین دست زده و میخواهد نقشه های خودرا برای نابودی انقلاب فلسطین به مورد اجرا گذارد .

سرهنگ بومدین نیز ضمن پیامهائی که خطاب به‌پادشاهان و روسای جمهوری کشور های عربی فرستاده نوشته است : اکنون هنگام آن رسیده است باتوجه به کشتار های جدیددر اردن و اوضاعی که از این حوادث ناشی می شود ما وضع خودرا کاملا روشن کنیم . ما نمی توانیم‌در لحظاتی که‌زندگی اعراب باسلاحهای عربی بخطر افتاده ودر برابر دشمن که در سر راه ما کمین کرده است دست بسته بمانیم .

منابع‌نظامی اسرائیل گزارش های بیروت را دایر بر اینکه هواپیما های اسرائیل با اردنی ها در سرکوبی پایگاه های چریك‌های عرب همکاری دارند مزخرف نامیدند .

این منابع افزودند با تکذیب اینگونه اخبار برای آنها اعتبار بوجود نمی آورند ، زیرا این اخبارارزش تکذیب را ندارند .

تعارف دیپلماتها

اگر یارینك و رهبران اسرائیل هنگام مذاکراتی که اخیرا دراسرائیل صورت گرفت روی نقطه نظرهای خود پافشاری کردندو دیپلماتهای اسرائیل بهیچوجه حاضر به داد نامتیازی‌برای رسیدن به صلح با اعراب نشدند ، در عوض «یوسف تکواح» نماینده اسرائیل در مذاکرات صلح‌درنیویورك هنگامیکه میخواست باتفاق یارینك سوار اتومبیل شود همانطور که در عکس دیده میشود باصرار ازیارینك دعوت میکند که‌او اول سوار اتومبیل شود . اما همه میدانند که‌رسیدن به صلح به‌گذشت‌هائی بیشتر از این احتیاج دارد .در عکس یوسف تکواح (سمت راست) هنگام تعارف کردن‌به یارینك دیده میشود . عکس رادیوئی اطلاعات

۵۰هزارسرباز ویتنام شمالی در کامبوج دست بیك حمله بزرگ میزنند

واشنگتن ـ خبرگزاری فرانسه ـ ملوین‌لرد وزیر دفاع آمریکا در پایان سفرسه‌روزه‌خود ازویتنام جنوبی از پیشرفت برنامه «ویتنامی کردن» جنگ اظهار خوشحالی کرد و گفت مداخله نیرو های آمریکائی و ویتنام ـ جنوبی درکامبوج جان بسیاری از سربازان ما را نجات داده است .

ملوین‌لرد اضافه کرد که پرزیدنت نیکسون در ماه آوریل خارج شدن عده دیگری از نیرو های‌آمریکائی رااز ویتنام اعلام خواهد کرد و اصولا مسئله تخلیه تدریجی ویتنام اساس مذاکرات سه‌روزه‌مرابا رهبران ویتنام‌جنوبی‌تشکیل میداد.وزیر دفاع آمریکا گفت پس از خارج شدن عمده قوای آمریکائی از ویتنام جنوبی نیرو های رزمی آمریکا که در این کشور باقی می‌مانند تنها کار نگهبانی از پایگاه های آمریکائی را بعهده خواهند داشت .

همزمان با اظهارات وزیر دفاع آمریکا در سایگون کار ـ شناسان مسائل هندوچین در واشنگتن اعلام داشتند که‌دولت ویتنام شمالی خود را برای‌یك حمله بزرگ در کامبوج آماده می‌کند . و تا یکی دو ماه‌دیگر نقشه های‌نظامی خودرا در این کشور بمورد اجرا خواهد گذاشت . ملوین‌لرد قرار است فردا پس از بازگشت از ویتنام جنوبی در سان کلمنت با نیکسون ملاقات‌کرده‌و گزارشی از اوضاع هندوچین بوی تسلیم کند .

کارشناسان نظامی آمریکا میگویند نیروهای‌ویتنام شمالی در کامبوج که در پائیز سال جاری بالغ بر۴۰ هزار نفر بود اکنون به ۵۰ هزار نفر رسیده است و هدف هانوی این است که با یک حمله ناگهانی ضربت قطعی را برای واژگون کردن رژیم لون‌نول بر پیکر دولت کامبوج وارد کند .

پرتاب بمب

براثر پرتاب یک نارنجک در مقرسربازان‌آمریکائی درسایگون ۳۹ سرباز آمریکائی مجروح شدند .

تحقیق در باره این حادثه ادامه دارد . هنوز معلوم نیست آن نارنجک را چه کسانی انداخته‌اند ، یا تصادفی منفجر شده است .

گفته میشود در محل مزبور سربازان آمریکائی،آمریکاشلوغ کرده بودند.مقامات نظامی علت شلوغ کردن سربازان آمریکائی واخلال نظم را ذکر نکرده‌اند ، اما‌احتمال‌دارد علت آن اختلاف نژادی بوده است .

منابع نظامی کره درویتنام جنوبی از اظهار نظر درباره گزارشی که از سئول رسیده بود خودداری کردند .

گزارش این بود که ۵۰ هزارنفرقوای جنگی کره‌جنوبی درویتنام مرحله به مرحله از ویتنام خارج خواهند شد و حکومت‌پرزیدنت «پارك»مشغول مطالعه این امر است زیرا می خواهدبه برنامه «ویتنامی‌کردن» جنك ویتنام کمك کند

نیروهای کره جنوبی شش سال پیش وارد ویتنام شده و همگام متفقین باویت‌کنك ها و نیروی‌ویتنام شمالی جنگیده‌اند.

جنایات جنگی

یک گروه از جنگاوران از ویتنام برگشته گفتند : باکمك «جین‌فوندا» هنرپیشه و «مارك لین» نویسنده،بحث سه روزه‌ای درباره «جنایات جنگی» در دیترویت تشکیل خواهند داد .

درحدود ۱۰۰ نفرسربازسابق امریکائی درویتنام‌و پنج ویتنامی دراین‌باره‌شهادت خواهند داد. سازمان دهندگان درحدود ۲۰ هزار دلار پول برای مخارج این‌جریان جمع‌آوری کرده‌اند.

پانصد کامیون‌حامل سربازان کمونیست بسوی برلن حرکت کردند

برلن ـ خبرگزاری فرانسه ـ دیشب در اتوبانی که‌ازآلمان شرقی به برلن منتهی میشود نقل‌وانتقال بیسابقه نظامی‌بچشم میخورد

بموجب گزارشهائی که به پلیس برلن غربی رسیده بیش‌از پانصد کامیون نظامی درحالی که بسوی «ماگدبورك» درحرکت بودند در این شاهراه دیده شده‌اند این کامیونها حامل سربازان شوروی ،لهستانی و آلمان شرقی بوده‌اند کاروان نظامی دیگری نیز بسوی برلن درحرکت بوده است.

علت این نقل وانتقال‌بیسابقه نظامی هنوز معلوم نشده‌است.

از روز شنبه ۲۶ دی ماه

حداکثر شش روز

حراج جنرال مد

داریم

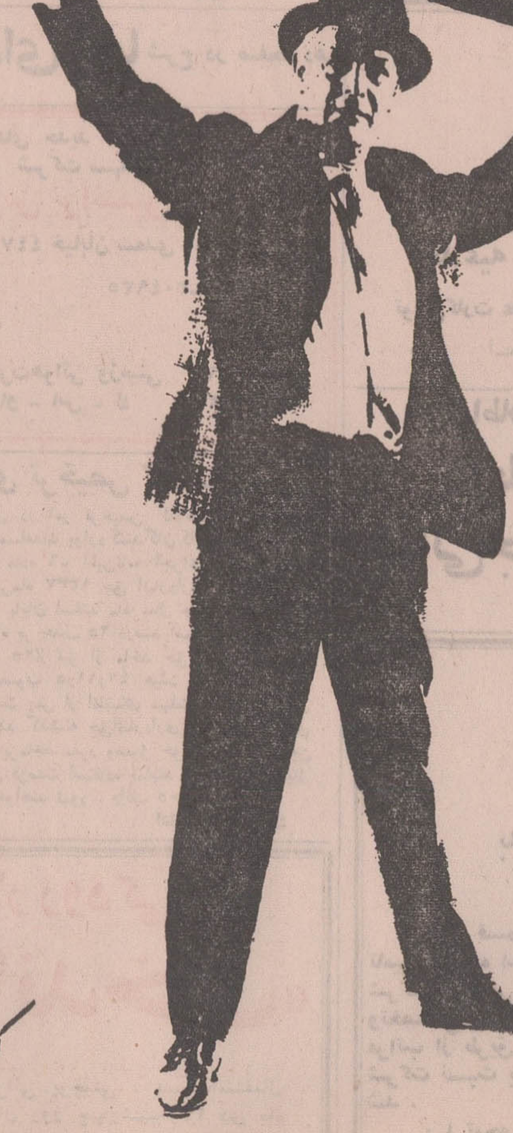

کوچه برلن

لطفا به‌آگهی روز پنجشنبه ۲۴ دیماه همین روزنامه توجه فرمائید تلفن ۳۱۰۷۷۰ ۳۱۰۴۳۰

۷۰ زندانی سیاسی برزیل باسفیر سوئیس مبادله میشوند

ریودوژانیرو- دولت برزیل امروزبطور ناگهانی اعلام‌داشت که‌حاضراست هفتاد زندانی سیاسی را در ازای‌آزادی«بوچر» سفیر ربوده شده سوئیس آزاد کند.بدنبال اعلام این تصمیم هفتادنفر از زندانیان سیاسی اززندان های مختلف درپایگاه نظامی «کالمه‌ئو» جمع آوری شدندتا از آنجا به‌سانتیاگودر شیلی‌اعزام شوند دولت شیلی امروز اعلام‌داشت که حاضر است ۷۰ زندانی سیاسی‌برزیلی راتحویل بگیرد . پس‌ازرسیدن زندانیان مذکور به پایتخت شیلی «جیوانی‌بوچر» سفیر سوئیس در برزیل که چندهفته قبل‌ربوده‌شده‌است ازادخواهدشد

خواننده ایتالیائی را درمسکو کتك زدند

سیلان-«نوریس‌دواستفانی» خواننده مردم پسند ایتالیائی ادعا کردکه چون بدون ویزا به شوروی رفته بوده است ، پلیس مسکو در فرودگاه اورا زده وسه روز در اطاق هتل حبسش کرده است.

وی اعتراض کردکه با من مثل جنایتکاران‌رفتارکرده‌اند.

وی از توکیو به مسکو آمده بود و مدعی است دوتا باتون در فرودگاه به او زده‌اند و بعد وی را به هتلی در ۲۰ کیلومتری فرودگاه برده‌اند و حتی حق تلفن کردن به او نداده‌اند . بعد دیپلماتهای ایتالیائی‌میانجیگری‌کرده اورا از « حبس در هتل» درآورده‌اند .

مسافران ماه وارد قرنطینه شدند

کیپ کندی ـ سرنشینان سفینه‌آپولو ۱۴ که قرار است روز سی‌ویکم ژانویه بوسیله موشك ساتورن۵ از پایگاه کیپ کندی بسوی کره ماه پرتاب شوند دوره قرنطینه ۲۱روزه خود را اغاز کردند.

دراین مدت‌تماس سه‌سرنشین سفینه آپولو ۱۴ با دنیای خارج قطع‌می‌شود و بهیچ کس اجاره ملاقات با مسافران‌آینده ماه داده نخواهد شد .

تنها همسران سه‌فضانورد خواهند توانست‌باشوهران خود ملاقات کنند ولی بکودکان آنها اجازه دیدار داده نخواهد شد .

قرار است روز پنجم فوریه آلن‌شپارد بایکی دیگر از فضانوردان دریك منطقه کوهستانی ماه بنام «فرامورو» فرودآیند .

همچنین برای جلوگیری از آلوده‌شدن فضانوردان به‌میکروب هنگامی که سرنشینان سفینه آپولو۱۴ ازمحل قرنطینه بمیدان ژیمناستیك میروند زنك‌های خطر بصدا درمی‌آید تا همه مسیر فضانوردان و میدان ژیمناستیك‌را تخلیه کنند

کودتاچیان دست راستی بولیوی فرار کردند

بولیوی- اسوشیتدپرس-پرزیدنت «تورز» رئیس جمهوری‌بولیوی گفت: یك گروه کوچك از عناصرفاشیست که از خارجیان پول میگرفتند کوشیدند حکومت‌را واژگون کنند.

وزارت کشور اعلام کرد همه‌چیز تحت کنترل دولت است و سربازخانه‌ای که شورشیان در آن‌مستقر شده بودند به تصرف قوای دولتی درآمده است.نخستین خبر کودتای بولیوی دیروز هنگامی منتشر شد که وزیر کشور گفت : عناصر فاشیست زیر فرماندهی دو سرهنك به اقداماتی برای سرنگون کردن دولت دست زدند ، اما هواپیماهای دولتی روی سربازخانه‌های مقرآنها پرواز کردند و آنرا به مسلسل بستند . در شهر «وچابامبا» نیز گروهی شورش کرده بودند که سرکوب شدند .

دو سرهنك که در راس کودتا بوده‌اند «هوگونانزو» و «ادموندو-والنسینا» نام داشته‌اند و به عفو عناصر چریك که همراه چه‌گوارا می‌جنگیدند از جمله رژیس دبری نویسنده‌فرانسوی اعتراض داشتند.

صبح دیروز تنها نقطه‌ای که در شهر لاپاز هنوز شورشیان در آن مقاومت میکردند سربازخانه «میرافلورس» بود . این همان سربازخانه‌ایست که چند ماه‌پیش شورش کرد و پس از یك‌سلسله کودتا و ضد کودتا ، ژنرال «تورز» را به حکومت رساند .

آخرین گزارش حاکی است که ژنرال «تورز»رئیس‌جمهوری بولیوی ، مقاومت افسران‌دست راستی رادرهم شکسته و آنها راوادار به تسلیم کرده است .

کودتاچیان که ستاد ارتش را تصرف کرده بودند ، اسلحه خودرا برزمین گذارده و تسلیم شده‌اند دانشجویان و کارگران نیز به سود تورز به تظاهرات پرداختند .

چندنفر از رهبران کودتاچیان تسلیم نیروهای دولتی شده و بقیه به سفارتخانه های خارجی پناهنده گردیدند .

چند ساعت قبل از سرکوب‌شدن شورشیان ، سرهنك «سانچز» ، سخنگوی‌شورشیان ادعا کرده بود که آنان چند افسر ارشد ، از جمله ژنرال «لوئیزتران» فرمانده نیرو های مسلح ، رابازداشت کرده‌اند .

حکومت نظامی دست‌چپی ، «بلیوی» نیز اعلام کرده بود که شورشیان می خواهند ، دیکتاتوری دست راستی بوجود آورند .

مبارزه میان افسران دست ـ راستی ودست چپی ارتش‌بلیوی هنگامی شروع شد که ژنرال «آلفردواواندو» پس از دردست گرفتن قدرت در سپتامبر۱۹۶۹ کشور بلیوی رابه سمت چپ گرایش داد . سپس یك‌گروه دست راستی«اواندو»راسرنگون کرده و یك شورای سه‌نفری برای اداره امور برگزید .

اما افسران دست‌چپی ، به ریاست «تورز» وباپشتیبانی دانشجویان‌و کارگران ، ظرف چند روز ، شورای سه‌نفری را واژگون ساختند و خود زمام امور رابدست گرفتند .

*** ۱۸۶ کودتا**

بولیوی‌کشور فقیر و کوچکی است‌درامریکای لاتین که ظرف ۲۰ سال گذشته ۱۲ بار رژیم خود را عوض کرده است . بولیوی در سال ۱۸۲۵ تحت رهبری «سیمون بولیوار» از اسپانیا استقلال گرفت از آن هنگام تاکنون ۱۸۶ کودتا و قیام در این کشور روی داده است و بیش از ۱۵۰ حکومت درآن روی کار آمده است ، جمعیت بولیوی در حدود ۳٫۸۰۰٫۰۰۰ نفراست و اکثریت آنهاکاتولیك مذهب‌هستند .«چه‌گوارا»انقلابی آمریکای‌لاتین‌برای‌شروع انقلاب در نیمکره غربی بولیوی را به عنوان اولین نقطه مناسب برای انقلاب انتخاب کرده بود اما در جریان جنگ کشته شد .

مندس فرانس ازدواج کرد

«پیرمندس‌فرانس» سیاستمدارمعروف ۶۳ ساله و نخست‌وزیر اسبق فرانسه امروز ضمن مراسم ساده‌ای با یك‌زن روزنامه‌نگار ۴۹ ساله بنام «ماری کلر» ازدواج کرد .

همسر سابق مندس فرانس « لیلی سیکورل» در سال ۱۹۶۷ درگذشت .

تازه عروس که‌دختر «روبر سروان شرایبر» مدیر روزنامه «اکو» است‌از همسر سابقش «کنت فلوریو» دارای دو فرزند است .

کلی در دادگاه عالی پیروز شد

دیشب دادگاه‌استیناف فدرال‌امریکا به پرونده محمد علی کاسیوس کلی رسیدگی کرد و با درخواست او در مورد تجدیدنظر خواهی موافقت کرد. باین ترتیب مسئله بازداشت کلی‌فعلا منتفی شد و او میتواند در هشتم‌مارس با «جوفریزر» مسابقه بدهد . محمد علی کلی میگوید او بعنوان یك مرد روحانی باید از رفتن بسربازی معاف شود زیرا او از روحانیون جامعه مسلمانان سیاهپوست امریکا است دادگاه استیناف امریکا دیشب برای رسیدگی به درخواست کلی تشکیل شد و موافقت کرد که درخواست او مورد رسیدگی قرار گیرد . کلی‌قبلا دریك دادگاه باتهام نرفتن به‌سربازی به ۵ سال زندان محکوم شده است اگر دادگاه عالی حکم دادگاه قبلی‌را تائید میکرد کلی به زندان میافتاد و دیگر نمیتوانست برای بدست آوردن عنوان قهرمانی بکس جهان با«فریزر» مسابقه بدهد .

یهودیان امریکا اخطار کردند که به‌عملیات ضد شوروی ادامه میدهند

نیکسون انفجار تأسیسات شوروی را در امریکا محکوم کرد

کالیفرنیا ـ خبرگزاری ها ـ پرزیدنت نیکسون حملات بمب ـ اندازی به تاسیسات شوروی در آمریکا را محکوم کرد . وی از رهبران‌جامعه‌یهود امریکاخواست که آنان نیز این اقدامات را محکوم کنند .

کاخ سفید متن نامه هائی را که‌بین نیکسون‌ورهبران یهودیان آمریکا مبادله شده منتشر کرد . رهبران یهودی‌به‌نیکسون نوشته بودند از اینکه هفته پیش در خارج مرکز فرهنگی شوروی در نیویورك مورد بمب اندازی‌قرار گرفته‌عصبانی هستندو این‌اقدام جنایتکارانه را محکوم میکنند .

نیکسون در نامه‌جوابیه خود گفته است که ملت آمریکا با نظر شما در محکوم کردن این عملیات موافق است‌ومایل است اقداماتی صورت‌بگیرد تامانع‌بروز این حوادث شده و عاملان آنرا به دست عدالت خواهد سپرد .

بدنبال وخامت شدید روابط سیاسی شوروی وایالات متحده اناتولی دبرنین سفیرشوروی در امریکا برای مشاوره با رهبران کرملین رهسپار مسکو شد . یك مقام مطلع وابسته به سفارت شوروی اظهار داشت که در گفتگو های دوبرنین با رهبران شوروی جنبه‌های‌مختلف‌وخامت روابط مسکووواشنگتن بررسی خواهد شد .دولت آمریکادیروز ضمن‌یادداشت‌شدیداللحنی‌نسبت به رفتاری که‌درشوروی بااتباع آمریکا می شود بشدت اعتراض کرد . هنوز متن این یادداشت فاش نشده ولی یك مقام مطلع در واشنگتن اظهار داشت که دولت آمریکاازشوروی خواسته است که هرچه زودتر بتظاهرات ضد آمریکائی و بد رفتاری با اتباع آمریکا پایان داده شود .

دولت آمریکا همچنین ازمقامات شوروی‌خواسته‌است‌که اقدامات موثری برای حفظ جان اتباع آمریکائی بعمل آورد ، اورل ـ هریمن دیپلمات‌برجسته آمریکائی که برای یك‌دیدارغیررسمی‌وارد مسکو شده‌است درموردحوادث اخیر با رهبران شوروی بطور خصوصی مذاکره کرده است از طرف‌دیگر رئیس‌کمیته آزادی مطبوعات در باشگاه روزنامه نگاران‌آمریکائی تلگرامی‌بعنوان دوبرنین سفیر شوروی‌مخابره‌کرد ودر آن نسبت‌بحوادثی که‌برای دو روزنامه‌نگار آمریکائی در مسکوبوجودآمده بشدت‌اعتراض کرده است .

«اتحادیه دفاع‌یهود» درنیویورك نیز بنوبه خود اعلام داشت که به فعالیت خودعلیه دیپلمات‌های شوروی در آمریکاادامه خواهد داد . رئیس کمیته «اتحادیه دفاع یهود» گفت که اتحادیه مزبور در بمب‌اندازی بساختمان سفارت شوروی در واشنگتن دست نداشت .

آزاد شدن رژیس دبری نویسنده دست چپی فرانسوی ژنرال‌های دست راستی را به کودتا واداشت .

امروز یک‌دیپلمات شوروی‌در سازمان ملل گفت که ظرف چند روزگذشته دیپلمات های‌شوروی در سازمان ملل بوسیله گروه های افراد ناشناس مورد تهدید وحمله قرارگرفته‌اند . «آرکادی گوک»که‌دبیر اول هیات‌نمایندگی شوروی در سازمان ملل است گفت : این افراد که در سنین نزدیک ۲۰ هستند اتومبیل های حامل دیپلمات های شوروی را تعقیب میکنند و به آنها فحش میدهند .

وی گفت گروهی دیگر از «اراذل» اتومبیل های دیپلمات های‌شوروی را مورد حمله قرار داده‌اندو لاستیک های آنهارا پنجر ساخته و شیشه ها و آنتن هایش را شکسته‌اند .

یکی از خبرنگاران به تاثیر ناگواری‌که عملیات این سازمان ممکن است درروابط بین‌آمریکا و شوروی بوجود آورد اشاره کرد و دراین مورد نظر رئیس «اتحادیه» را خواستارشد . وی در پاسخ گفت‌که ما نمی‌خواهیم پل‌های فرهنگی روی اجساد سه میلیون یهودی برپا شود .

*** اخطار**

سه نفر روسی به یک کارمند هواپیمائی پان آمریکن در مسکو اخطارکردندکه اگر حوادث‌ضد شوروی درآمریکا متوقف نشود اتومبیل اورا واژگون کرده و خراب خواهند کرد .

آمریکائی مزبور گفت : وقتی دریك پمپ بنزین که اتومبیلش بنزین میریخته این حرفهارا باو زده‌اند .

چندروز پیش نیز چهار نفر به یکی ازمدیران‌فروش پان‌آمریکن نزدیک شده بااودرباره «اوباش یهودی» درآمریکاحرف‌زده‌بودند و اورا تهدید به‌کتک‌کرده‌بودند.

خوش لباس ترین زنان جهان

در عکس سه نفر از ۱۲ زنی که بعنوان خوش لباس‌ترین زنان جهان در سال ۱۹۷۰ انتخاب شده‌اند دیده میشوند . از چپ براست این سه‌نفر عبارتند از خانم «احمدبن هیمه»همسر سفیر مراکش در سازمان ملل خانم ریگان همسرفرماندار کالیفرنیا وخانم ژرژ پمپیدو همسر رئیس جمهوری فرانسه . عکس رادیوئی اطلاعات

زدوخورد درداکا

پاکستان شرقی ـدانشجویان پاکستانی که از انتشار یك کتاب جنسی در انگلیس عصبانی‌اندومیگویندمندرجات کتاب توهین به اسلام بوده است کوشیدندمرکزاطلاعات انگلیس در داکا را آتش بزنند ، اماپلیس مانع شدو در نتیجه زدوخورد شدیدی بین طرفین درگرفت .

دهها نفر در این ماجرا مجروح و ۱۲ نفرتوقیف‌شدند برخورد دیروز ، تازه ترین حادثه‌در چند روز اخیرازاین سلسله‌حوادث‌است که ، در اثرانتشار کتابی بنام «هنر ترکی‌عشق‌ورزیدن » بوجود آمده ،این کتاب بصورت مصور چاپ شده‌است .

چك بی‌محل برادر چومبه

بروکسل ـ توماس‌چومبه برادر موسی‌چومبه‌رئیس‌سابق ایالت تجزیه طلب کاتانگا به اتهام صدور چك‌بی محل به شش ماه زندان‌تعلیقی‌محکوم شد.

برادر چومبه یك چك هفتاد هزار تومانی بی محل به‌عهده یك شرکت بلژیکی صادر کرده بود .

ملاقات یحیی‌خان بامجیب الرحمان

راول‌پندی ـ یحیی‌خان رئیس جمهوری پاکستان دیروز عازم پاکستان شرقی شد تانخستین ملاقات خودراپس‌از انتخابات ماه پیش با مجیب‌الرحمن‌انجام دهد . حزب عوامی‌لیگ که مجیب‌الرحمن رهبر آن است اکثریت رادر مجمع ملی جدید بدست آورده است .

مجیب‌الرحمن در مناطق‌طوفان زده مشغول مبارزه انتخاباتی است.وامروز به داکا برخواهد گشت. انتخابات‌درمناطق طوفان زده انجام نگرفته است .

یحیی‌خان پس‌ازاین ملاقات به پاکستان غربی برمیگردد تا باذوالفقارعلی‌بوتوکه حزب خلق او درپاکستان غربی اکثریت‌را بدست آورده ملاقات کند .

صداهای رعب آور «دیوانه»

لندن- آلفردهیچکاک کارگردان معروف فیلم های دلهره‌آور که انگلیسی الاصل‌است تصمیم‌دارد پس‌از ۲۰سال‌فاصله فیلمی نیز درانگلستان بسازد .

هیچکاك که اینك در لندن بسر میبرد درباره این فیلم گفت تصمیم دارم جنائی ترین فیلم تمام دوران کارگردانی‌ام را درلندن بسازم که بجای یک مقتول چند مقتول داشته باشد از ابتدا تاانتهای فیلم ، صدا های رعب‌آور بگوش تماشاچی برسد و درهرقدم دامی. برای قهرمان فیلم که هنوز تعیین نکرده‌ام تعبیه کنم . نام فیلم «دیوانه» است

از هیچکاک سئوال شدچرا میخواهد «اشل وحشت» رادر این فیلم اینقدر بالا بگیرد و کارگردان معروف‌بی‌تامل‌گفت : از بس‌انگلیسی‌ها خونسردند ، و بایکی دو قتل و چند صدای مخوف میترسم هیجان‌زده‌نشوند و سرمایه تهیه کننده هدررود.

آگهی استخدام

سازمان بیمه های اجتماعی برای خدمت در درمانگاه سقز بیك نفر پزشك عمومی بطور قراردادی وباحق‌الزحمه ماهانه چهل هزار ۴۰۰۰۰ ریال نیازمند است .

داوطلبان میتوانند بمنظور مصاحبه و آگاهی از شرایط استخدامی باداره کارگزینی واقع در خیابان آیزنهاور طبقه چهارم مراجعه فرمایند ۱۶۶ـ۱۲

سازمان بیمه های اجتماعی
آ ـ ۶۷۰۴۶ ۱ـ۲

آگهی قرارداد حمل کالا

بنگاه کل داروئی ایران در نظر دارد حمل و نقل کالا های وارداتی خود را که :

۱ـسی‌انداف تهران از طریق بازرگان.
۲ـ سی‌انداف تهران از طریق‌جلفا
۳ـ سی‌انداف جلفا

خریداری می‌نماید بمنظور صرفه‌جوئی در وقت و هزینه های مربوطه دریك شرکت حمل‌ونقل بین‌المللی که دارای سرویس حمل‌ونقل زمینی بوده و در کلیه کشور های اروپائی نمایندگی داشته باشد متمرکز نماید.

از موسسات حمل‌و نقل واجد شرایط فوق دعوت میشود که شرایط و مشخصات خود را با امتیازات و تخفیفی که برای بنگاه میتوانند در نظر بگیرند و همچنین آدرس کلیه شعب شرکت را تا آخر وقت اداری ۱۵ر۱۱ر۴۹ به‌آدرس خیابان بزرگمهر چهارراه فریمان ـ بنگاه کل داروئی ایران ارسال دارند.

مدیر عامل. دکتر جلال بدخشان
آ ـ ۶۷۰۵۴ ۱ـ۲

آگهی استخدام

نیروی دریائی شاهنشاهی بمنظور تکمیل کادردرجه‌داری خودتعدادی داوطلب واجد شرایط از طریق مسابقه جهت طی دوره آموزشگاه های تخصصی‌موردنیازدرسال ۱۳۵۰ استخدام مینماید .

۱ـ تابعیت دولت شاهنشاهی ایران .
۲ـدارابودن صحت‌مزاج‌وتناسب اندام برطبق گواهی‌بهداری نیروی دریائی شاهنشاهی .
۳ـ حداقل قد ۱۶۵سانتی‌متر .
۴ـ سن بین ۱۸ الی ۲۴سال.
۵ـدارا بودن گواهینامه سوم متوسطه‌ویا کارنامه‌سوم دبیرستان های حرفه‌ای در رشته های (برق ومکانیك).
۶ـ متدین‌بیکی‌از ادیان‌رسمی.
۷ـ نداشتن عائله تحت تکفل .
۸ـ سپردن تعهد خدمت در مناطق و پایگاه های تابعه نیروی دریائی شاهنشاهی .
۹ـ موفقیت‌درآزمایشات‌ورودی.

داوطلبین در مدت آموزشگاه شبانه روزی بوده و کلیه هزینه دانش‌آموزان از قبیل پوشاك ، خوراك ،وسائل زیست بعهده‌نیروی دریائی شاهنشاهی خواهد بود ودر تمام مدت تحصیل ماهیانه بمبلغ ۱۲۵۰ ریال به‌آنان پرداخت‌خواهد شدو پس‌از طی دوره آموزشگاه‌و موفقیت در امتحانات مربوطه بعداز یکسال بدرجه مهیاوی‌دومی مفتخر و ترفیعات بعدی آنان بر طبق مقررات قانون استخدام نیرو های مسلح شاهنشاهی خواهد بود . خواستاران واجد شرایط لازم‌است تاتاریخ ۱۵ر۱۱ر۴۹ یکبرك‌فتوکپی مدرك تحصیلی ۴قطعه عکس۴×۶ ودوبرك فتوکپی شناسنامه‌به نشانی تهران چهارراه قصر ستاد نیروی دریائی شاهنشاهی آجودانی کل شعبه استخدام ارسال دارند تاریخ شروع آزمایشات وسیله آگهی مجددوهمچنین به‌آدرس‌خواستاران اعلام ومدارك‌ماخوذه مستردنخواهد شد م‌الف ۱۰۶۲۷

نیروی دریائی شاهنشاهی
آ ـ ۶۷۲۰۸ ۱ـ۳

تلویزیون بلر
جام جهان نما
باتصویر روشن وصدای صاف

شرکت ماجدی PFAFF
گلچینی از بهترین محصولات سازندگان بزرك ماشین های دوزندگی صنعتی دنیا را باامکانات وسیع و شرایط سهل دراختیار شما میگذارد . خیابان‌نادری‌ساختمان‌فرقانی تلفن ۴۲۴۲۱ ـ ۲۹۲۲۲ـ ۳۱۳۴۱۴

چرخ سوپر
بقیمت ۴۵۰ تومان
از مدیران محترم سوپرمارکت‌ها خواهشمند است‌برای بازدید ازاین‌چرخ‌های مخصوص سوپرمارکت‌بنمایشگاه وایا واقع درچهل‌متری عباس‌آباد، خیابان مهنازشمالی (شرقی پادگان) مقابل بانك صادرات‌مراجعه فرمایند.

از فرداصبح فقط در
سینما آتلانتیک
ماجراهای عشقی وشورانگیز زنی‌که فقط بخاطرعشق زنده بود و درپنج قاره عالم مردان‌پروانه‌وارگردوجودش میگشتند . . .
وانسارد گریو در فیلم رنگی
ایزادورا
فیلمی از: کارل رایز
THE LOVES OF ISADORA
باشرکت : جیمز فاکس. ایوان شنکو
و جیسون روباردز
موزیك از : موریس‌ژار محصول کمپانی یونیورسال

از صبح ۵شنبه ـ در گروه‌سینماهای
نیاگارا
متروپل
پولیدور
درایوین ونك
سانترال
رویال
افراد یك سازمان جدیدالتاسیس که هدفش آدمکشی وسوء قصد و جنایت بخاطر پول و ثروت است در این‌اثر کمدی شیرین و پر حادثه دو ساعت شما را مشغول می کنند .
الیوررید . دیاناریگ
تلی ساوالاس . کورت یورگنز
درفیلم رنگی
سازمان سوء قصد
THE ASSASSINATION BUREAU
محصول کمپانی پارامونت

پنبه نسوز محصول کانادا
مرکز پخش شرکت طاقت
نشانی سرای امید تلفن ۲۲۷۷۵

خوشگلا ـ خوشگلا ـ خوشگلا ! تا چشم کار میکنددر این فیلم کمدی شیرین دخترهای خوشگل و طناز و سکسی فراوان است و هر جا که از اینجور دخترها باشد طبعا دردسر هم پیش می‌آید
از فردا در سینما
رادیوسیتی
اورسولا اندرس . ویرنالیزی
ماریزامل . کلودین اوژه
درفیلم رنگی
دردسر خوشگلا
"ANYONE CAN PLAY"
باشرکت: ماریو آدورف . ژان پیرکاسل
پخش از کمپانی پارامونت

آغاز مذاکرات اوپک با کمپانیهای نفتی در تهران

خبرهای روز

شرفیابی دبیرکل سازمان پیمان مرکزی

شاهنشاه آریامهر پیش‌از ظهر امروز آقای من‌من‌جی‌ـ اوغلو دبیرکل سازمان‌پیمان مرکزی سنتورا در کاخ نیاوران بحضورپذیرفتند.

مذاکرات‌اقتصادی‌ایران وبلژیک آغاز شد

بروکسل ـ خبرگزاری فرانسه ـ آقای هوشنگ ـ انصاری‌وزیر اقتصاد ایران برای‌یک سفر رسمی چهار روزه‌واردبلژیک شدوازطرف «هانری‌یافا» وزیر بازرگانی خارجی مورد استقبال قرار گرفت.

آقای‌انصاری درمدت‌اقامت خود دریایتخت بلژیک با پرنس‌آلبرت ولیعهد و رئیس افتخاری تجارت خارجی بلژیک نیز ملاقات و مذاکره خواهدکرد.

وزیراقتصاد ایران‌درنخستین جلسه کمیسیون‌مختلط‌ایران وبلژیک که مامور اجرای قرارداد همکاری اقتصادی، صنعتی‌وتکنیکی دو کشوراست شرکت خواهدکرد و ازچند کارخانه بلژیک دیدن‌خواهد نمود.

مذاکرات اقتصادی‌ایران‌و بلژیک از دیروزدر بروکسل آغازشد و تا روز پنجشنبه پس فردا ادامه خواهد داشت.

رئیس شهربانی کل کشور دراصفهان

دیروز آقای محمد سام استاندار اصفهان باتفاق تیمسار سپهبد صدری رئیس شهربانی کل کشور بمنظور بازدیداز گلپایگان‌به آن‌منطقه عزیمت کرد.

رئیس شهربانی کل کشور همچنین شهربانی‌های همایونشهر ونجف‌آبادرامورد بازدید قرار داد و از زمین های شهربانی‌استان اصفهان که برای احداث ساختمان ندامتگاه‌وبیمارستان‌شهربانی درنظر گرفته شده است‌دیدن کرد.

تشکیل‌جامعه کارشناسان مواد غذائی

از طرف دانشگاه‌تهران، جامعه کارشناسان صنایع و بهداشت مواد غذائی تشکیل خواهدشد بهمین جهت بعد از ظهردیروز گروه زیادی از کارشناسان مواد غذائی در باشگاه دانشگاه اجتماع نمودند.

دراین مراسم ابتدا آقای دکتر افشار علل ضرورت تشکیل چنین‌جامعه‌ای رابیان نمود و سپس جلسه به‌ریاست آقای دکتر مفیدی معاون دانشگاه رسمیت‌یافت و چند تن از استادان دانشگاه و مسئولین وزارت بهداری در این‌باره سخنانی ایراد کردند و ۱۵ نفر برای نظارت در تعیین وتدوین اساسنامه انتخاب شدند.

بازگشت وزیر خارجه

ساعت نه ونیم فردا شب آقای اردشیر زاهدی وزیر امور خارجه ایران ازپاریس واردتهران خواهدشد.

وزیرخارجه هفته قبل برای‌یک دیدار رسمی از یوگسلاوی به‌این کشور مسافرت کردوپس از سه روز اقامت دراین کشوربه پاریس‌رفت.

سفرای اسلامی بقم میروند

روزچهارشنبه ۳۰دیماه‌بنابه دعوت سازمان‌اوقاف سفرای کشور های اسلامی در دربار شاهنشاهی، باتفاق وابسته های فرهنگی و مطبوعاتی سفارتخانه های مزبور، از نوسازی‌های‌حرم‌مطهرحضرت معصومه علیهاالسلام در قم بازدید بعمل خواهند آورد.

میهمانان مزبور صبح‌همانروز باتفاق آقای عصار معاون نخست‌وزیر به‌قم‌خواهند رفت و برای این بازدید از طرف آقای عبدالوهاب اقبال تولیت آستانه برنامه‌ای تدوین شد که بموجب این برنامه بازدید تا سه بعداز ظهر آنروز ادامه خواهدداشت‌وعصر چهارشنبه مدعوین بتهران بازخواهند گشت.

ترمیم حقوق و مزایای کارمندان اوقاف

سازمان اوقاف برنامه‌ای تدوین کرد که بر اساس آن هیاتهائی از مقامات عالی‌رتبه سازمان به استان ها خواهند رفت تا در محل نسبت به مزایای کارمندان وتامین کادرداری رسیدگی کرده و تصمیمات خود را درهمانجا به‌موقع اجراگذارند. وهمچنین دستور لازم برای رسیدگی به بودجه های موقوفات و طرزعمل متولیان و دیگر امور موقوفاتی را صادر کنند.

اولین هیات که در آن آقایان فیروز هیئت معاون سازمان و خلعتبری مدیرکل امور مالی عضویت داشتند بفارس رفتند ومشکلات فوق در محل حل گردید، وترمیم لازم در کادر اداری ومزایای کارمندان بعمل آوردند.

نشان اصلاحات‌ارضی

بفرمان شاهنشاه آریامهر واستدعای وزارت اصلاحات ارضی‌وتعاون روستائی سه‌نفر از اعضای کادر آموزشی و اداری دانشگاه پهلوی‌آقایان دکتر کامبیز قربان رئیس‌و دکتر کورش اقبال معاون دانشکده کشاورزی ومهندس تحریرمسئول‌آموزش مدیران شرکت های تعاونی این دانشکده به‌مناسبت همکاری در پیشبرد برنامه‌های‌آموزشی شرکت های تعاونی نشان اصلاحات ارضی گرفتند.

مقررات عزیمت ومراجعت زائران بیت‌الله‌الحرام اعلام‌شد

با پرواز هائی که از بامداد فردا آغاز میشود اولین دسته از زائران بسوی حانه خدا پرواز میکنند برای برقراری نظم در پرواز ها و انتقال زائران‌از تهران‌به‌جده و بالعکس از طرف شهربانی کل کشور مقرراتی تنظیم و برای اجرا به زائران و حمله دارهانوصیه شده‌است:

این مقررات طی اعلامیه ای بشرح‌زیر از طرف شهربانی کل کشور اعلام شد.

متن اعلامیه

چون‌درسال‌جاری‌تعداد‌متقاضیان زیارت بیت‌الله الحرام خیلی بیشتر از سال های گذشته‌می‌باشد از این رو با توجه بکثرت تعدادزائران‌محترم بمنظور اینکه رفاه و آسایش آنها در هنگام عزیمت و همچنین مراجعت‌بنحو کامل و مطلوب تامین شود، شهربانی کل کشور انتظار دارد به نکات‌مشروحه زیر توجه دقیق و اکید مبذول دارند.

۱ ـ بمنظور پیشگیری از هر نوع اختلالی در امر پرواز هواپیما ها، در راس ساعت تعیین شده برای پرواز در فرودگاه حضور بهمرسانند.

۲ ـ همانطور که قبلا بطور مکرر تذکر داده شده است، از همراه‌آوردن هر نوع وسائلی که مستلزم حمل با دست باشد، اعم از خوراکی و غیره خود ـ داری فرمایند.

۳ـ چمدان‌خود را ۲٤ ساعت قبل ازحرکت، از طریق حمله‌دار های مربوط به محلی که قبلا تعیین شده است بسپارند.

٤ ـ توجه مخصوص‌داشته باشند که از قبول و حمل هر نوع امانتی مخصوصا در موقع مراجعت‌مطلقاخودداری فرمایند.

۵ ـ بهنگام عزیمت در نگهداری کارت ورود بفرودگاه دقت نمایند، زیرا هرگاه زائری کارت ورود همراه نداشته باشد مجاز به ورود بفرودگاه نخواهد بود.

٦ـ بمنظورجلوگیری از ازدحام فوق العاده مطلقا از همراه‌ـ آوردن مشایعت کنندگان خود ـ داری فرمایند.

۷ ـ حمله‌دار ها باید کوشش کند، حتی المقدور زائرین را با اتوبوس بفرودگاه راهنمائی کنند.

مسئولیت نظارت در اجرای نکات‌مشروحه‌فوق برعهده‌حمله‌ـ دارهاخواهد بود

شهربانی کل کشور

ورود

آقای دکترپرویز طالقانی متخصص‌بیماریهای زنان‌ازاروپا

***

آقای دکترمقتدری رایزن ایران‌درواتیکان به‌تهران‌آمد

پیش‌بینی هوا

هوای کرانه‌های دریای مازندران نیمه ابری که در استان گیلان گاهی ابری همراه با بارندگیهای‌پراکنده ـ هوای استانهای آذربایجان ابری گاهی‌همراه بابارندگی بخصوص در ارتفاعات و مه صبحگاهی ـ هوای‌شهرستان های غربی و مرکزی نیمه ابری همراه با رگبار خفیف پراکنده ـ هوای تهران کمی تا قسمتی ابری همراه با مه صبحگاهی ـ هوای بقیه‌نقاط صاف همراه با کمی ابر و

نمایندگان کمپانیهای نفتی دیشب وارد تهران شدند سفارتخانه های تهران مذاکرات نفتی را با علاقه تعقیب میکنند

از علی باستانی

مذاکرات نفتی اوپک با نمایندگان کمپانیهای فعال در خلیج فارس بعد از ظهر امروز در کاخ وزارت دارائی آغاز خواهد شد.

صبح امروز آقایان جمشید آموزگار وزیر دارائی ایران، سعدون‌الحمادی وزیرنفت‌عراق، زکی یمانی وزیر نفت عربستان سعودی و کارشناسان سه‌کشور مذاکرات دیروز خود راادامه دادند.

در مذاکرات دیروز و امروز مسائلی را که قرار است عصر امروز با کمپانیهای نفتی‌مطرح شود یکبار دیگر مورد بررسی فنی، حقوقی، مالی‌قرار دادند.

هر یک از سه وزیر کمیته، تعدادی کارشناس‌باخود دارند، که این عده در رشته های تخصصی خود باکمیته همکاری خواهند داشت.

هیاتی که با وزیر دارائی ایران همکاری میکنند علاوه بر آقای دکترمنصوری‌مدیر کل‌نفت وزارت دارائی‌که ضمناعضویت هیات اجرائیه سازمان اوپک را هم بعهده دارد، سه تن از کارشناسان مختلف شرکت ملی نفت ایران میباشند.

آقای دکتر پرویز مینا عضو علی‌البدل هیات مدیره و معاون مدیر امورفنی‌و بین‌المللی‌شرکت ملی نفت یکی از کارشناسان و شخصیت های باسابقه در مذاکرات با کمپانیهای نفتی است. آقای‌دکتر موحد مشاور حقوقی شرکت‌ملی نفت، ایزدی کارشناس امورباز‌ارایابی شرکت ملی نفت، که هر سه تن در رشته های کار خود شخصیت های شناخته شده درجهان‌نفت میباشند از عراق و عربستان سعودی هم بهمین نحو چند کارشناس در کمیته عضویت دارند هرکدام در رشته های کار خود مسائل مطروحه در مذاکرات را مورد ارزیابی‌قرار میدهند.

ورود نمایندگان کمپانیها

دیشب هیات‌سه نفری‌کمپانی های‌نفت واردتهران شدند در این هیات «جی ـ ادیسن‌رئیس دفترمرکزی‌کنسرسیوم»کانارولا» نماینده‌اسو» و «جان سانکلف» نماینده «بی‌پی»عضویت دارند.

این‌هیات‌صبح امروز با«واندیون» رئیس هیات مدیره و مدیر عامل شرکتهای‌عامل‌نفت‌و کارشناسان این شرکت مذاکراتی داشتند پیش‌بینی‌میشود آقای«واندیون» رئیس هیات مدیره و مدیر عامل شرکتهای عامل‌نفت نیز با هیات سه‌نفری کمپانیهای نفتی‌همکاری کندو در جلسه بعد از ظهر شرکت نماید.

مذاکرات تهران در چهار چوب‌اقتصادی‌فقط‌در کنفرانس مورد بررسی است اما از نظر سیاسی در تمام سفارتخانه‌های علاقمند ازقبیل‌آمریکا، انگلیس، هلند، فرانسه، ایتالیا، هند نیز مورد تعقیب میباشد.

این سفارتخانه ها بعلت وابستگی کمپانی های نفتی کشور هایشان علاقه دارند که از نتایج‌کنفرانس تهران آگاه شوندواحتمالااز طریق‌نمایندگان کمپانیهای نفتی در جریان امر قرار خواهند گرفت.

محافل نفتی با آگاهی از مشکلات و معضلات مذاکرات عصر امروزمعهذانسبت به‌نتایج آن خوش‌بین هستند.

پیش بینی میشود ان تعداد از مواردی که‌نشود روی آن توافق فوری کرد یا فرمول مرضی ـ الطرفین‌پیداکرد به جلسات‌دیگر موکول شود

برای هیچ یک از روزنامه های غربی و محافل سیاسی‌و اقتصادی‌ایران و سفارتخانه‌های خارجی در تهران این احتمال وجودندارد که مذاکرات تهران سرنوشت مذاکرات الجزایر و فرانسه را پیدا کند.

مذاکرات الجزایر و فرانسه روی قیمت نفت و مسائل دیگر با خشونت قطع شد و حمل نفت‌ازالجزایر به فرانسه‌ممنوع گردید

در تهران امید فراوانی‌وجود دارد که دو مورد فورا قبول شود، و برای سه مورد دیگر تفاهم‌امیدوار کننده‌ای پیداشود.

«بن» آلمان شرقی را به کارشکنی متهم کرد

بن ـ آلمان غربی امروزآلمان شرقی را متهم کرد که‌سعی‌دارد کوشش های آلمان باختری را در راه بهبود بخشیدن بمناسبات خود با کشور های اروپای شرقی شکست دهد.

سخنگوی دولت آلمان غربی در بن گفت حملات اخیرآلمان شرقی علیه بن نیز به منظور سرپوش گذاردن بر کارشکنی‌ـ های این کشور علیه آلمان‌غربی صورت می‌گیرد دولت بن سعی دارد‌بحرانهای موجود دراروپای مرکزی تخفیف یابند و این مسئله آلمان شرقی را ناراحت ساخته است.

ضیافت بافتخار نخست وزیر درپاریس

پاریس ـ خبرگزاری فرانسه ـ دیشب ازطرف‌موریس شومان وزیر امور خارجه فرانسه ضیافت شامی بافتخار آقای امیرعباس هویدا نخست‌وزیر ایران در کاخ وزارت امور خارجه‌فرانسه ترتیب یافت

آقای اردشیر زاهدی‌وزیر امور خارجه ایران که بطور خصوصی از فرانسه دیدن میکند نیز باین مهمانی دعوت شده بود.

آقای هویدا که برای یک دیدار خصوصی پانزده روزه وارد پاریس شده روز چهار شنبه ناهار را میهمان ژرژ‌ـ پمپیدورئیس جمهوری‌فرانسه خواهد بود.

عکس که‌ازضیافت‌وزیرخارجه فرانسه بافتخار نخست وزیر ایران گرفته شده آقایان‌هویدا و اردشیر زاهدی و موریس‌ـ شومان وزیر خارجه فرانسه را نشان میدهد.

خانم هویدادرکنار «موریس‌ـ شومان» وخانم موریس‌شومان هنگام صحبت با آقای نخست‌ـ وزیر دیده میشوند.

انتخابات پزشکان

تهران ۳۰ دیماه‌انجام میشود

انتخابات عمومی پزشکان تهران روز ۳۰ دیماه جاری انجام میشود و بیش از هزار نفر پزشک آزاد که در تهران به کار اشتغال دارند باشرکت در این انتخابات نماینده خود را برای شرکت در انجمن بهداری تهران انتخاب خواهند کرد.

وزارت بهداری اعلام کرد که برای انجام این انتخابات‌هیات نظارتی با شرکت گروهی از پزشکان معروف و مورد اعتماد پزشکان تهران انتخاب‌شده‌اند هیات نظارت بر انتخابات پزشکان آزاد تهران، در تمام مدت اخذ رای بر کارای‌گیری نظارت خواهد داشت.

انتخابات مذکور در روز ۳۰ دیماه جاری درتالار اجتماعات وزارت بهداری انجام خواهد شد و ساعات اخذ رای ۸صبح تا ٤ بعد از ظهر آنروزخواهد بود. نماینده پزشکان تهران برای چهار سال انتخاب میشود ودر انجمن بهداری‌شرکت ودر مورد تصمیمات مربوط به امور درمانی و بهداشتی صاحب رای و نظر خواهد بود.

بموجب لایحه‌ای که بتصویب هیات دولت رسید

تغییر نرخ تلفن وتلگراف

بامجمع عمومی شرکت تلفن خواهد بود

در آخرین جلسه هیات دولت لایحه قانونی شرکت مخابرات ایران‌بتصویب رسید و قرارداد بعد از بررسی در فراکسیون پارلمانی حزب ایران نوین در روز های آینده تقدیم مجلس شورای ملی گردد این لایحه قانونی شامل ۱۷ ماده و تبصره های مربوطه میباشد.

بموجب قانون تصویب شده فوق نگهداری و بهره‌برداری از شبکه های مخابرات کشورجهت استقرارارتباطات و مخابرات‌در داخل‌وهمچنین با خارج کشور اعم از خصوصی و عمومی به استثناء پخش رادیو و تلویزیون وهم‌آهنگ کردن آنها با اسلوب فنی زمان، در شرکتی بنام شرکت مخابرات ایران متمرکز میشود.

شرکت مزبور سهامی بوده و تمام سهام آن با نام و متعلق به دولت خواهد بود و طبق اصول بازرگانی اداره خواهد شد این شرکت استقلال مالی و اداری خواهد داشت و تابع اساسنامه و آئین نامه های مخصوص بخود خواهد بود و همه ادارات و شرکت های مخابراتی دولتی در آن ادغام خواهند شد. یکی از مواد مهم آن اینست که از این پس هر نوع تغییر در نرخ مخابرات (تلفن وتلگراف) بعهده مجمع عمومی این شرکت واگذارشده است.

ماده ۵ لایحه در این مورد حاکی است: تعرفه خدمات مخابراتی وسپرده و ودیعه‌حق اشتراک، اضافه مکالمات و هزینه‌تغییرمکان وسایل‌مخابراتی مشترکین براساس معیار های بازرگانی و بازدهی سرمایه از طرف شرکت مخابرات ایران تهیه و پس از تصویب مجمع عمومی‌بموقع‌اجرا گذارده‌خواهد شد

برای درخواست برقراری روابط سیاسی

سلطان عمان هیئتی به‌تهران میفرستد

*** وزیراطلاعات عمان: برقراری روابط با ایران مهمترین برنامه‌های دولت جدید است**

سلطان قابوس

محمدبورداد خبرنگار اعزامی اطلاعات به‌عمان از مسقط پایتخت عمان گزارش‌میدهد: سلطان جدید عمان در نظر دارد که ماه آینده یک‌هیئت عالیرتبه به‌تهران اعزام دارد. این هیات از ایران خواستار برقراری روابط دیپلماتیک بین دو کشور خواهد شد.

این مطلب را امروز وزیر اطلاعات عالی «عبداله طی»در جلسه معارفه هیئت مطبوعاتی ایران که از عمان دیدن میکنند فاش کرد.

هیات مطبوعاتی‌ایران که‌سه تن از روزنامه‌نگاران و نماینده رادیو در آن‌عضویت دارند دیروز وارد مسقط پایتخت عمان شدند.

وزیر اطلاعات عمان در همین جلسه گفت دولت و مردم کشور عمان با علاقه و احترامی خاص، به‌شاهنشاه ودولت ومردم ایران‌مینگرند. وی افزودکه برقراری روابط باایران از مهمترین برنامه های دولت جدیداست، هیئت حسن نیت عمان طی چندهفته آینده به‌تهران خواهدآمد. هیات مطبوعاتی ایران قرار است که در روزهای آینده‌با سلطان قابوس، ووالاحضرت طارق نخست‌وزیر، نیز ملاقات و گفتگو کند.

هیات ایرانی امروز در یک جلسه وزارت کار و امور اجتماعی عمان که با حضور وزیر و معاونان و بازرگانان طراز‌اول عمان تشکیل شد شرکت کردند، در این جلسه تشکیل یک اطاق بازرگانی یک کمیته کار و امورکارگری‌و یک‌آموزشگاه فنی تصویب شد.

اعضای هیئت مطبوعاتی ایران دیشب در ضیافتی که در باشگاه جوانان مسقط‌به افتخار روزنامه‌نگاران ایرانی داده شد شرکت کردند و قرار است امروز با ایرانیان مقیم مسقط ملاقاتهائی‌بعمل آورند.

وزیر اطلاعات عمان امروز گفت که مردم ودولت عمان میدانند که پشتیبانی ایران از حکومت جدیدو برنامه‌های اصلاحی آن لازم است.

هیئت مطبوعاتی ایران تا اواخر هفته آینده در عمان خواهد بود و از شهرهای «نزوه» و «سلاله» و منطقه «باطنه» دیدن خواهند کرد.

نماینده اعزامی ما اطلاع میدهد: امروز برای‌فرستادن این خبر به‌تهران از نخستین تلکس مسقط پایتخت عمان استفاده کرده است این تلکس از امروز مشغول‌کار شد و هیئت ایرانی نخستین استفاده کنندگان از آن بودند. هیئت مطبوعاتی‌ایرانی از عمان به‌شیخ نشینهای‌خلیج فارس سفر خواهد کرد واز منطقه «راس‌مرسی ندام» نیز دیدن خواهد کرد.

دنباله اخبار خارجه

چریکها تاسیسات حیاتی یک بندر اسرائیل را منفجر کردند

بغداد ـ خبرگزاری فرانسه ـ سخنگوی فرماندهی انقلاب فلسطین‌اعلام داشت که یکدسته ازکماندوهای‌فلسطین «تاسیسات حیاتی»بندر اسرائیلی «آشدود» را در ساحل مدیترانه با بمب منفجر کرده‌اند

رادیوبغداد از قول سخنگوی سازمان الفتح گزارش داد که کماندو های فلسطینی در این حمله از بمب های ساعت‌شمار استفاده کرده و هدف های خود را کاملا ویران کرده و به ساختمان نزدیک این تاسیسات نیز خسارت شدید وارد شده است.

جوفریزر بکسور سال شد

نیویورک ـ آسوشیتدپرس ـ شورای جهانی بکس امروز «جوفریزر» قهرمان‌سنگین‌وزن بکس‌جهان رابعنوان‌بکسورسال و «کونیکائی‌شیباتا» مشت زن ژاپنی رابعنوان‌بکسورماه‌انتخاب کرد. درسال ۱۹۷۰ جوفریزر توانست‌قهرمانان معروفی مانند «جری کواری» و «باب‌فاستر» راشکست بدهد «شیباتا» نیزدر یک مسابقه عنوان قهرمانی‌را از «ویسنته‌سالدیوار» قهرمان مکزیکی گرفت.

سناتور مهرانگیز منوچهریان:

زنان برای استفاده از تساوی حقوق نباید زیاده روی کنند

زنان ما پس از تساوی‌حقوق با مردان‌نباید، برای بدست آوردن‌آن‌در اجتماع عجله داشته باشند بلکه باید بتدریج و با زمان پیش بروند.

این مطلب را خانم سناتور مهرانگیز منوچهریان در جلسه ناهار کلوب روتاری مرکز بیان داشت و افزود زمانی دختران را به دانشگاه تهران راه نمیدادند ولی روز ۱۷ دی ۱۳۱٤ بدستوررضاشاه کبیر برای‌اولین‌بار دختران وارد دانشکده ادبیات و علوم انسانی دانشگاه تهران شدند. همینطور که زنان این حق را بتدریج‌بدست آوردند برای‌بدست آوردن سایر حقوق خود نیز باید باحوصله رفتار کنند و تندروی ننمایند که بخواهند جبران قبل از تساوی را کرده باشند.

سناتور منوچهریان دراین جلسه درباره آزادی زن و حقوق او در اجتماع به تفصیل صحبت کرد و افزود: هنوز هم سرنوشت زنان بیشتر به دست مردان است زیرا در قوه‌های قانونگزاری اکثریت با آنان است و بهمین جهت زنان باید مدارا کنند تا بتدریج صاحب قدرت و نفوذ شوند و حقوق حقه خود را تصاحب نمایند ولی باید بدانند که‌با زیاده‌روی نمیشود جبران مافات رانمود.

وی در خاتمه به مسئله مسافرت خانمها به خارج‌از کشوروابنکه‌بایداجازه شوهر را داشته باشند اشاره کرد و از این موضوع انتقاد نمود

پائیز امسال، فصل جدائی ۳٦۱۵ زن وشوهر بود!

*** دادگاههای حمایت خانواده با ازدواج مجدد ٤٤ مرد متاهل موافقت کردند**

وزارت‌دادگستری اعلام کرد که در پائیز امسال شعب ۱۳ گانه‌دادگاه‌حمایت خانواده‌تهران سه هزار و ششصد و پانزده گواهی «عدم امکان سازش» صادر کرده است. از این آمار چنین برمی‌آید که در سه ماهه مهر، آبان و آذر امسال بطور متوسط دادگاه های حمایت خانواده تهران هر ماه با هزار و دویست طلاق موافقت کرده‌اند، یعنی هر دادگاه خانواده تهران هر ماه نزدیک به یکصد گواهی «عدم امکان‌سازش» صادر کرده‌است.

دادگاه حمایت خانواده معمولا موقعی که مساعی خود رابرای سازش‌یک زن و شوهر بی‌نتیجه احساس میکند با توجه به موارد‌قانونی، مبادرت به صدور «گواهی عدم امکان سازش»می‌کند.

دو زنه ها

دادگاه های حمایت خانواده تهران در سه ماه گذشته با دوزنه شدن ٤٤ مرد موافقت کردند درپائیز امسال در تهران فقط ۷۵ مرد تصمیم گرفتند عده‌همسران خود را افزایش دهند، ولی دادگاه های‌حمایت خانواده تقاضای ۳۱ نفر آنها را رد کردند، زیرا نتوانستند به‌دادگاه ثابت کنند که میتوانند پس‌ازازدواج، عدالت را میان همسران خود برقرار کنند، بعضی‌ازاین ۳۱ مرد موفق‌نشده بودند رضایت همسر اول خود رابرای دوزنه شدن خویش‌جلب کنند

دادگاه های حمایت خانواده در پائیز امسال همچنین تکلیف پانصد و هفتاد و هشت خانواده را از لحاظ تمکین و نفقه و ۱۱۷ زن مطلقه را از لحاظ حضانت فرزندانشان روشن ساختند.

سازش

این دادگاه‌هابسیاری از زن و شوهر هائی را که با هم اختلاف داشتند سازش دادند. در این سه ماه نزدیک به یک هزار پرونده به سازش و آشتی خنثی‌شد، پس دادگاه های‌حمایت خانواده تهران در این ۳ ماه رویهم چهار هزار و سیصد و هشتاد وپنج‌حکم صادرکرده‌اند

به توصیه قطعنامه سمینار سازمان زنان

به زنان آموزش حرفه‌ای‌داده میشود

سمینار آموزشی چهار روزه سازمان زنان ایران که‌باحضور والاحضرت شاهدخت اشرف پهلوی در اصفهان افتتاح شده بود دیروز پایان یافت وسیصد نفر ازدبیران‌شعب‌و نمایندگان سازمان زنان که برای شرکت در این سمینار به اصفهان‌رفته بودند بشهر های‌خودبازگشتند.

در قطعنامه‌ای که در پایان‌این سمینار منتشر گردید خطمشی آینده شعب سازمان زنان در شهرستانها منعکس و تعیین گردید

قطعنامه ۲۱ ماده‌ای سازمان زنان ایران با جلب توجه شعب سازمان زنان‌به آموزش‌حرفه‌ای در کنار مواد آموزشی آغاز و تصریح شده که آموزش زنان تنها به تعلیم خواندن و نوشتن ساده ابتدائی نباید محدود شود بلکه بایستی وسیله‌ای برای انتقال اطلاعات‌ضروری بمنظور بالا بردن مهارتهای حرفه‌ای، بهبود وضع اجتماعی و اقتصادی ودر نتیجه کارآمدی بیشتر آنان تلقی گردد.

مشخصات وقیمت اراضی عباس آباد تعیین شد

باتقدیم لایحه قانونی تملک اراضی عباس‌آباد برای اجرای برنامه نوسازی به مجلس سنا، مشکل‌منطقه‌وسیعی ازعباس‌آباد پس از چندین سال رفع خواهد شد و اولین طرح تفصیلی نقشه جامع تهران دراین اراضی‌پیاده خواهد شد.

مادر این شماره بحث عباس‌آباد را دنبال کرده‌ایم و اطلاعات جامعی در مورد آن در اختیار خوانندگان محترم میگذاریم.

مجموع زمین هائی که در محدوده‌نوسازی عباس آباد واقع شده بالغ بر پنج میلیون و ششصد و هشتاد هزار مترمربع است. از این مقدار حدود ۳ میلیون و سیصد و سی هزار متر مربع ان‌شامل اراضی است که در آن مراکزی از قبیل مدرسه و تاسیسات سازمان آب وارتش به شکل‌خود باقی است.

مجموع قطعاتی که در اختیار افراد قرار دارد بالغ بر ده هزارو ۳٦۳ قطعه بدین شرح میباشد: ۱۸۳ قطعه‌یکهزار متری ـ ۱۲۷ قطعه هشتصد متری ـ ۸٤ قطعه ششصد متری ـ ۲۱۷ قطعه‌پانصد متری ـ ٤٦۹ قطعه چهارصد متری ـ ٤۸۲۳قطعه‌سیصد متری و ۸٦۰ قطعه از دویست متر کمتر. در محدوده نوسازی عباس‌آباد حدود ۲٦۰ خانه به مساحت ۷٦ هزار و ۵۰۳ مترنیز وجود دارد.

*** قیمت اراضی**

بموجب آخرین قیمت گذاری که‌بوسیله کارشناسان درمحدوده نوسازی انجام گرفت، براساس موقعیت زمین هائی که در نقاط مختلف این محدوده وجود دارد تومان تا متر مربعی ۷۵۰ تومان قیمت زمین از متر مربعی ۱۵۰ میباشد. ولی بیشتر قیمت ها بر مبنای مترمربعی سیصدتومان است.

بموجب آخرین قیمتی که از اراضی واقع در محدوده پنج ساله واراضی خارج ازمحدوده پنج ساله بوسیله کارشناسان وزارت آبادانی و مسکن تهیه شده و تسلیم مقامات مربوطه گردیده‌است، متوسط، حداقل و حداکثر برای اراضی شمال غربی ۵٦۸ تومان و ۹۲۷ تومان برای‌اراضی جنوبی ٦۸۷ تومان و ۱۲۲۲ تومان برای اراضی شمال شرقی ۵۹۰ تومان‌و٤۸۰ تومان‌در آخر سه ماهه دوم‌سال جاری گزارش شده است.

*** بازار داغ زمین**

اجرای برنامه نوسازی به شکلی که شهرداری اراضی عباس آباد را تملک و تصرف میکند ازنظر کارشناسان مسکن و زمین مورد تفسیر قرارگرفته است

کارشناسان اظهار عقیده‌می‌کنند که انتقال اراضی عباس آباد به دولت بازار داغ زمین را داغ تر خواهد کرد وقیمت ها را که بسرعت در حال افزایش‌است بیشتر بالا خواهد برد.

کارشناسان میگویند: اوراق قرضه عباس آباد در دو سه ساله اخیر زمین بیش از هر وقت دیگر در حال ترقی‌بوده‌است و به جرات می‌توان ادعا کرد که طی سه‌سال اخیر بسته به موقعیت محلی، زمین بین پنجاه تا سیصد در صد بالا رفته است.

بطور مثال زمین های مجاور سعادت‌آباد شرق جاده پارک‌وی که حدود سه سال قبل خرد شده و به قیمت متری صدتومان و حتی کمتر بفروش رفت‌امروز همین زمین که نه جاده اساسی خوبی دارد و نه آب و برق و اجازه ساختمان، متری ۲۲۰ تا ۲۸۰ تومان بفروش میرود

طبق آخرین آمار از ۵۳۰۰ نفرمالک‌ارتشی زمینهای عباس آباد، متجاوز از ۵۰۰ نفر تقاضای فروش زمین ودریافت اوراق قرضه کرده‌اند و درنتیجه از آن بین جاده پهلوی و پارک وی (خارج محدوده) و سپس اطراف‌پارکوی شرقی‌ترقی‌قیمت داشته است. کارشناسان می‌گویند: در این بازار بدون کنترل و وانفسا صاحبان فعلی زمین های عباس آباد که اوراق قرضه دریافت خواهند داشت‌به بازار زمین روی خواهندآورد.

کارشناسان معتقدند که در چنین شرایطی محدوده پنجساله که‌تاسال ۱۳۵۱ باید تغییر کند می‌بایستی وسیع‌ترشود و حتی اگرلازم باشدتوسعه محدوده‌زود تراز موعد معین انجام پذیرد.

*** آمادگی شهرداری**

شهرداری تهران خود رابرای اجرای برنامه عمرانی درعباس‌ـ آباد آماده می کندبرای این منظور به تصویب انجمن شهر یک‌مشاور برای شهردار تعیین گردیدو از این پس اداره‌امور شهرسازی عباس آباد زیرنظر مشاور مزبور در شهرداری‌انجام خواهدشد.

مسئولان شهرداری امروز اظهار داشتند که ده هزار و سیصد پرونده مربوط به‌اراضی عباس‌آباد اکنون در وزارت ـ آبادانی و مسکن موجوداست واین‌پرونده هایس از تصویب قانون‌به‌شهرداری انتقال وبلا‌ـ فاصله‌اقدامات لازم‌شروع خواهد شد. همزمان بااین‌اقدامات آقای نعیمی‌راد بسمت‌مشاور شهردار در زمین اجرائی طرح عباس‌آباد منصوب شده‌ودفتر کار خود را به‌شهرداری انتقال و عملیات اجرائی را از این‌واحد اداره خواهد کرد.

شهرداری از هم اکنون کار‌ـ شناسان قسم خورده را برای ارزیابی اراضی که مالکان آنها تسلیم‌نظرشهرداری نشده‌وحاضر به‌توافق نشوند باین واحددعوت کرده و در صورت‌لزوم‌بااستفاده ازنظرات کارشناسان با صاحبان اراضی معامله خواهد شد.

*** بورس**

خبرنگار اجتماعی اطلاعات امروز ضمن تماس با مسئولان اتحادیه صنف معاملات املاک گزارش داد که در بنگاه های معاملات املاک اطراف عباس‌آباد بورس‌معاملات اوراق قرضه تاسیس خواهدشد واین واحد هاکوشش خواهندکرداز اوراق قرضه بصورت واسطه مبادلات و معاملات استفاده و فروشندگان وخریداران املاک‌و اراضی را در نقاط مختلف‌تهران به دادوستد اوراق قرضه وقبول این‌اوراق تشویق کنند.

خبرنگار ماهمچنین خبر داد مقدمات تاسیس‌واحد و دفتر شرکت‌سهامی عمرانی عباس‌آباد فراهم گردیده و در این‌شرکت نمایندگان شهرداری، وزارت آبادانی ومسکن، شرکت برق منطقه‌ای، سازمان آب‌شرکت تلفن و دیگرموسسات‌مسئولیت خواهند داشت.

ساربانا جمال کعبه کجاست؟

فرداپروازافتتاحیه به‌سوی‌خانه‌خدا انجام‌خواهدشدو اولین گروه از چهل و شش هزار زائر ایرانی پای در راه گرامیترین و مقدس‌ترین‌سفر عمرخودخواهندنهاد.

بهمین مناسبت ، ماگزارش امشب‌خودرابه‌این سفر مقدس اختصاص داده‌ایم که حاوی نکات جالبی برای خوانندگان گرامی، بخصوص راهیان خانه‌خدا است.

امروز اولین گروه زائران ایرانی بسوی‌خانه خدا پرواز خواهندکرد

دین ما ـ اسلام ـ بیکمان دین یکانگی است و از این‌رو است که حج را واجب دانسته تا مسلمانان از گوشه‌و کنارهرساله گردهم‌آیند و یك‌دیگر رادیدار کنند، چنین است که خداوند متعال در قران مجید سوره آل‌عمران ایه ۱۰۳ میفرماید : « ای مردم ،همگی به دین خدا بگروید و پراکنده مشوید .»

در میقات

«میقات » ـ احرام ـ حریم سرزمین مقدس‌است که‌میتوان ان را « فرنطینه » مذهبی خواند . در « میقات » است که زائر خود را پاکیزه‌میکند تا با بدنی پاك و طاهر رهسپار خانه خدا گردد . نیز دراینجا است که لباس معمولی خودرا از تن بیرون میکند و دوقطعه پارچه ـ که لباس احرام را تشکیل میدهد ـ برتن خویش می پوشاند که در واقع لباس رسمی حجاج است و ازشیوع بیماریهای مسری جلوگیری میکند . از سوی دیگر بااین لباس مقدس ، توجه اسلام به مساوات بار دیگر میدرخشد. دراین لباس هیچکس را بر دیگری برتری نیست و همه مسلمانان مشتاق در لباسی یکپارچه و یك شکلند .

زائر پس از ان که به میقات رسید ، بدن خود را پاکیزه می کند و انگاه لباس احرام رامی پوشد و ضمن نیت ، این جمله ها را برزبان میراند !

اری ای پروردگار !اری ، اری !برای تو شریکی‌نیست، اری ، همانا‌ستایش‌وپادشاهی ترا است و برای توشریکی نیست . اری .

این نیز گفتنی است که راهیان خانه خدا ، میهمانان ناخوانده نیستند . بلکه پروردگار انان‌را به خانه خویش خوانده است و چه لذتبخش است این سفر که به دعوت الهی اغاز میگردد و با بخشایش پروردگاری پایان می گیرد .

هفت‌بار طواف

زائران بفرمان خداوند ، هفت بار بگرد خانه خدا میگردند و این گردش را « طواف » می گویند . طواف زبان گویای سینه های‌پرمهرزوار به‌پروردگار است . بهنگام طواف ، بارهایی که بر دوش ادمی سنگینی می کند ، سبك و سبکتر میگردد . زائر با گردش خالصانه بگرد خانه‌یی که بر ان نام خدا را داده‌اند ، عملا مهر خود را به خدای بزرك بیان میدارد و در چنین حالی انگار با زبان حال میگوید :

«پروردگارا ! من که در درگاه توتقصیر کارم کاری نکرده‌ام تا سبب شوددرزمره عبادت کنندگان درگهت‌به حساب ایم ، اما سینه‌یی پر امید دارم . پراز امید به این که‌مرا نیز ازعبادت کنندگان خود بدانی .»

صفا و مروه

ابراهیم خلیل ازهمسرخود سارا فرزندی نداشت که سارا نازا بود . ابراهیم که در ارزوی داشتن فرزندی می سوخت ، پدیرش سارا راکرفت وباکنیز خود ـ هاجر ـ همبستر شد و از او اسماعیل پدید آمد .

سارا چون دید ابراهیم به اسماعیل و مادرش بی اندازه مهر میورزد ، کرفتار اتش حسد شد و پیاپی از ابراهیم خواست تا هاجر و فرزندش‌را به سر زمینی بی اب و علف بکوچاند . ابراهیم از سوی خداوند نیزمامور چنین عملی شد . پس هاجر و اسماعیل‌را بکرفت و از بیت‌المقدس‌سر به بیرون نهاد و راهی‌سفری بسیار دور و دراز شد . روز ها و شبهای بسیار گذشت‌تا انها به سرزمین خشك وبی اب‌و علفی با نام‌حجازرسیدند هاجر چه بسیار گریست‌برحال خویش و بیشتر از برای طفل خود که بیتابی میکرد . اما فرمان ،فرمان خدایی بود و ابراهیم گزیری نداشت مگر شکیبایی و این که هاجر و فرزند را به خداوند بسپارد . ابراهیم پس آنگاه دست سوی آسمان بلند کرد و گفت :

ای پروردگار ما ! من کسانی ازخاندانم رادردره‌یی بی‌آب و علف ، کنار خانه محترم تو ساکن گردانیدم. ای خدای ما ! برای اینکه نماز را بپا دارند ، پس‌دلهائی از مردم را بسوی آنان‌مایل کن و به آنان از میوه ها روزی ده ، باشد ترا سپاس‌گزاری کنند .

در پی آب

ابراهیم باز گشت.بزودی‌توشه آب ونان هاجر و اسماعیل تمام شد وشیرمادر بخشکید وفرزند راتشنگی بجان آورد . هاجر پریشید و از گریستن طفلش‌به جستجوی آب شتافت . ابتدا به کوه صفا رفت ، اما آن جارا خالی از آب یافت . چنان پنداشت که پس در کوه«مروه» آب هست اما باز ندید .

هاجر اسیمه سر از این کوه به آنکوه درجستجوی آب‌ادامه داد . کوهها سرشار ازپژواك ناله او وطفلش بود . او از خداوند رئوف خواست تا بگرفتاریش را برطرف سازد.پس بانا‌امیدی بسراغ طفل خود باز گشت و شگفتا که دید،اسماعیل از فرط تشنگی پاهای لطیف‌خود را برزمین کوفته‌واز همان‌زمین چشمه آبی‌جوشیدن گرفته‌است. با پدیدار شدن این چشمه ، پرندگان بسیار در اطراف به پرواز درآمدند و مسافرینی نیز که از آن دشت و هامون می گذشتند بادیدن‌مرغان دریافتند که باید در آن نزدیکی هاآبی باشد . پس دسته دسته‌آمدندو بگرد چشمه ماندند . بدینسان آن بیابان ، آباد شد و محل سکونت بسیاری قرار گرفت .

این ماجرا در آدمی روح امید می دمد ووجودش سرشار از رحمت الهی می گردد .

از عرفات نیز بگوئیم که‌بیابانی است چهار فرسخ آنسوی مکه وبر حجاج‌لازم است از نیمروزتا مغرب نهم ذی‌الحجه در آن جا بمانند ،دراین جا است که‌مردم را از نژاد های گوناگون در شد و برای دیگران خواهید گذارد .پس‌تنها درستکاری‌است که برای آدمی می ماند .

دربی کوچ از عرفات ، حجاج راست که شب دهم را در مشعر بمانند و خداوند را یاد کنند . «مشعر» جزوحرم مکه است. در صورتی که عرفات خارج ازحرم می باشد . گوئیا آدمیزاده در عرفات خود را پاکیزه میدارد تا شایسته گردد و خداوند به او اجازه ورود درحرم خود ـ مشعر ـ را بدهد .

عید اضحی

پس از گذراندن شبی پاك در «مشعر» حجاج بابرآمدن آفتاب روز دهم ذی‌الحجه (عیداضحی) راه «منی» را پیش می گیرند که در این مکان‌سه عمل برآنها واجب است :رمی‌جمره ـ قربانی‌و بالاخره تراشیدن سر یا چیدن از مو ویا ناخن .

رمی آن است که آدمی هفت سنگریزه به محلی که مانند ستون است و جمره نام دارد می زند ، جمره مظهر بدی هااست.مظهرشیطان است و مظهر شر.

حجاج پس از پرتاب‌کردن سنك به سوی مظهر شیطان گوسفند، گاو و یا شتری را قربانی می کنند و نوبت میرسدبه‌تراشیدن سر ، چیدن مو و یا ناخن :

«بر حجاج است که پس از قربانی ، با تراشیدن سر یاناخن چرك را از خود دور سازند .»

راهبان خانه خدا

... و خدا شما را بسوی خود خوانده است ، ای کسانی که راهی خانه خدائید . ای کسانی که مکه را خواهید دید ،بطواف کعبه خواهید رفت ،شما پا از دنیای ماده فراتر خواهید نهاد بدنیایی دیگر خواهید رسید و سرفراز باشید که نور حج بر شما خواهد تابید حضرت امام جعفر صادق «ع» فرماید :

حاجی تا زمانی که دامنش بگناه الوده نشده ، نور حج بپوسته بر او است .

خوشبخت ان که این نور تا واپسین دم این زندگی مادی‌براو بتابد ونورانی بماند .

کلیددار خانه خدا

اقای حاج سلطانحسین‌تابنده گنابادی در خاطرات سفرحج خود مینویسد :

« ... کلیددار خانه خدا شخصی است بنام عبدالله‌بن عبدالقادر الشیبی که از قبل ازاسلام این افتخار درخانواده انها بوده و طائفه او که از بنی عبدالدار هستند کلیددار خانه پرده‌اند و در فتح مکه حضرت رسول (ص)، علی(ع) را مامور فرمود که کلید را از کلیددار موسوم به عثمان بن‌طلحه‌بن عبدالدار حجبی بگیردو او مجبوربدادن کلید شد و علی (ع) در را باز کرد و پیغمبر (ص) داخل شده‌دو رکعت نماز خواند و بعدا به کمك علی (ع) بتها را درهم شکست و چون بیرون امد عباس عم حضرت درخواست کردکه کلید داری خانه را باو عنایت کنند ... و ایه‌نازل شد و به پیغمبر دستور داده شد که مراد از امانت کلید خانه کعبه است که باید به صاحبش برگردد و علی «ع» برای او برد ... و او بعدا به پسر خود شیبه داد و تا کنون نیز خانواده او این افتخار را دارند وخود عبداله رانیز که ملاقات نمودم باین امر افتخار نموده و گفت فامیل ما این افتخاررادارندوبلکه‌بزرگترین افتخار است . »

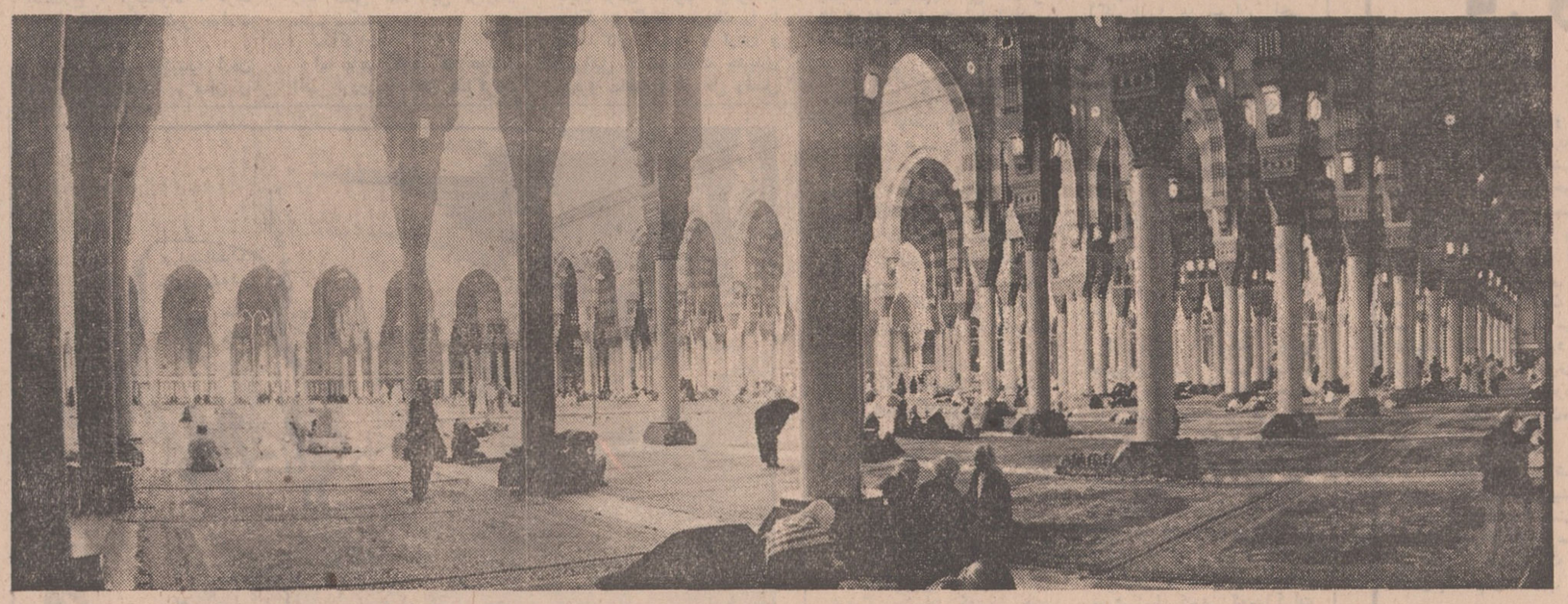

درسراسر عالم مراسمی بدین عظمت که هرساله در خاك حجاز برگزار میشود ، نمیتوان سراغ کرد . بیش از یك میلیون زائر، بارنگها و نژاد ها و ملیت هاوزبان های مختلف ، اما همه یکدل و یکصدا «لبیك» گویان چون‌سیلی در صحرا ها ، در چادر ها ، در شهرها ، در زیر سقف مساجد ، دراطراف خانه خدا و مقامات و اماکن‌دیگر میجوشندومیخروشند.

جوایزبلیطهای اعانه‌ملی مخصوص ۶بهمن

جایزه ۶ قهرمان شانس

۶ پیکان سفید

مزین به ۶ گل ۱۲ پرطلا

جایزه ممتاز

۳۰۰ هزار تومان

آگهی دعوت برای شرکت در امتحانات استخدامی

پیرو آگهی شماره ۹۵۲۰مـالف ـ ۱۹ر۹ر۴۹ باطلاع کلیه داوطلبان میرساند که جهت شرکت در امتحان ۸نفر کارشناس جهت دفتر آموزش وزارت کشاورزی ساعت ۹ صبح روز یکشنبه ۴ بهمن بسالن سازمان امور اداری و استخدامی کشور مراجعه نمایند کارت ورود بجلسه امتحان یك روز قبل از ورود بسالن در دفتر آموزش واقع در میدان کندی داده خواهد شد

م‌الف ۱۰۶۱۲ وزیر کشاورزی

آ ـ ۶۶۸۵۶ ۱ـ۳

آگهی مناقصه

وزارت کارو امور اجتماعی براه انداختن‌ونگهداری وتعمیرات تاسیسات حرارت مرکزی و تهیه مطبوع شبکه برق وآبرسانی وفاضل آب ساختمان وزارت کار وامور اجتماعی‌و باشگاه ششم بهمن و تجهیزات آشپزخانه وسلف سرویس باشگاه واقع در خیابان آیزنهاور رابرای مدت یکسال ازاول فروردین ماه۱۳۵۰ ازراه مناقصه بیکی از موسسات صلاحیتدار واگذار مینماید .

داوطلبان می توانند برای بازدید تاسیسات یادشده‌و دریافت برك مشخصات و شرایط مناقصه به اداره کاخداری واقع در طبقه هفتم مراجعه نمایند و پیشنهاد دهندگان می بایستی‌مبلغ یکصدو بیست هزار ریال بعنوان سپرده به حساب شماره۱۱۱۶ وزارت کارو امور اجتماعی در بانك مرکزی پرداخت نموده و فیش بانکی را ضمیمه پیشنهاد خود در پاکت لاك و مهر شده تا آخر وقت اداری روز سی‌ام دیماه به اداره کاخداری تسلیم نمایند .

پیشنهاد های رسیده در ساعت ۹ صبح روز دوشنبه پنجم‌بهمن باز و خوانده خواهد شد پیشنهاد دهندگان می توانند در جلسه مناقصه حضور داشته باشند . وزارت کار در رد یا قبول‌هریك از پیشنهاد های رسیده مختار است و به پیشنهاد های بدون سپرده و مشروط و مبهم ویا پیشنهاد هائی که پس از مدت‌تعیین شده برسد ترتیب اثر داده نخواهد شد .

پرداخت مالیات باتوجه به قانون مالیات های مستقیم‌وهمچنین پرداخت هرگونه عوارضی به عهده برنده مناقصه خواهد بود و در صورتی که برنده مناقصه از قبول و انجام تعهدات مربو به مناقصه خودداری نماید وجه سپرده بنفع وزارت کار و امور اجتماعی ضبط خواهد شد .

ضمنا برنده مناقصه برای تضمین حسن انجام کارمی بایستی ده‌درصد کل مبلغ معامله را نقدی و یا تضمن نامه یکی از بانك های مجاز در اختیار وزارت کار بگذارد .

م‌الف۱۰۶۳۱

وزارت کارو امور اجتماعی

آ ـ ۷۲۲۰۲ ۱ـ۲

شرکت ملی ذوب‌آهن ایران
آگهی مناقصه

شرکت ملی ذوب آهن ایران شش دستگاه نمراتور را از طریق مناقصه خارجی سی‌اند‌اف یکی از بنادر خرمشهر یا شاهپور یا پهلوی یا گمرك جلفا خریداری می نماید .داوطلبان مایل‌به شرکت در این مناقصه می توانند اسناد مناقصه وبرك مشخصات را در مقابل پرداخت مبلغ ۵۰ ریال از دبیرخانه‌قسمت کارپردازی شرکت واقع در خیابان پهلوی نبش خیابان تخت جمشید دریافت نمایند . پیشنهادات باید در پاکت لاك و مهر شده باذکر جمله مربوط به مناقصه شش دستگاه نمراتور تا ساعت۹ صبح روز ۲۵ـ۱۲ـ۴۹ در مقابل اخذ رسید بدبیرخانه قسمت کارپردازی شرکت تحویل شود. پیشنهادات واصله در ساعت ۹ر۵ صبح همانروز بازو قرائت میشود . حضور پیشنهاد دهنده با ارائه معرفی نامه در جلسه مناقصه آزاد است .

شرکت ملی ذوب آهن در رد و قبول یك یا کلیه پیشنهادات مختار است . در صورتی که بزنده اول حاضر به عقد قرارداد نشود سپرده او ضبط و از نفر دوم دعوت میشود . در صورتی که نفر دوم حاضر به عقد قرارداد نشوده سپرده وی نیز ضبط خواهد شد . شرکت کننده در مناقصه باید معادل مبلغ‌صدهزار ریال و در صورتی که جمع بهای پیشنهادی بیش از دو میلیون ریال باشد معادل پنج درصد مبلغ‌پیشنهادی‌بعنوان سپرده‌شرکت در مناقصه بصورت تضمین بانکی در پاکت جداگانه به بیوست پاکت پیشنهاد ارسال نماید . مدت تحویل حداقل زمان ممکنه است که مایستی در فرم پیشنهاد ذکر شود . م‌الف ۱۰۱۲۴ سایر شرایط در اسناد مناقصه مندرج است .

شرکت ملی ذوب آهن ایران

آ ـ ۶۶۴۷۶ ۱ـ۲

آگهی استخدام

شرکت حسابرسی وزارت ابوبرق عده‌ای حسابرس از طریق ازمایش و مصاحبه با شرایط زیر و حقوق مکفی استخدام می نماید :

۱ـ دارا بودن لیسانس یا فوق لیسانس حسابرسی و یا حسابداری .

۲ـ دارا بودن برك معافیت و یا برك انجام خدمت مقدس‌وظیفه.

۳ـ امادگی برای انجام ماموریتهای متناوب در داخل کشور.

۴ـ داوطلبانی که زبان‌انگلیسی‌رابخوبی بدانندحق‌تقدم خواهند داشت .

کسانیکه واجد شرایط باشند میتوانند فرم زیررا تکمیل‌نموده وبانضمام دوقطعه عکس ۴×۶وفتوکپی اخرین مدرك تحصیلی حداکثر تاتاریخ ۱۰ر۱۱ر۱۳۴۹ باپست سفارشی به دفتر شرکت حسابرسی (تهران ـ خیابان تخت جمشید شماره ۱ر۴۱) ارسال دارند . م‌الف ۱۰۵۲۷

نام	نام خانوادگی
نام پدر	تاریخ تولد
شماره شناسنامه	محل‌صدور
آخرین مدرك تحصیلی	شماره تلفن
نشانی کامل پستی	
	امضاء داوطلب

کمك هزینه تحصیلی به دانش‌آموزان دوره دوم دبیرستانهای تهران

نیروی هوائی شاهنشاهی بدانش آموزان کلاس های دوره دوم دبیرستان های پسرانه تهران که در رشته های طبیعی‌و ریاضی به تحصیل‌اشتغال دارند و مایلند پس‌از اخذ دیپلم وارد دانشکده افسری (خلبانی) شوند چنانچه واجد شرایط مشروحه زیر هستند کمك هزینه تحصیلی به مبالغ مندرج در پائین می‌پردازد .

الف ـ شرایط دریافت کمك هزینه تحصیلی ۱ـ تابعیت دولت شاهنشاهی ایران .

۲ـ تناسب اندام و صحت مزاج طبق گواهی بهداری نیروی هوائی .

۳ـ متدین به‌یکی از ادیان رسمی (اسلام ،زرتشتی ، مسیحی ، کلیمی)

۴ـ متعهد شدن برای ورود به دانشکده خلبانی پس از اخذ دیپلم متوسطه .

۵ـ حداکثر وحداقل سن‌برای دانش‌آموزان سال چهارم ۱۶ تا ۲۰ سال و کلاس پنجم ۱۷ تا ۲۱ سال و کلاس ششم ۱۸ تا ۲۲ سال تمام .

۶ـ ارائه گواهی حسن اخلاق از دبیرستان مربوطه .

۷ـ دارا بودن حداقل نمره ۱۵ از دروس ریاضی و فیزیك .

ب ـ میزان کمك

بدانش آموزان سال چهارم ماهیانه ۱۵۰۰ ریال و سال پنجم ماهیانه ۲۰۰۰ ریال و سال ششم ۲۵۰۰ ریال به‌عنوان کمك‌هزینه تحصیلی پرداخت میشود .

ب ـ مزایا

۱ـ دانش‌آموزان در تعطیلات‌تابستانی بافنون خلبانی آشنا شده و از کلاس های انگلیسی‌نیروی هوائی بطور رایگان استفاده خواهند نمود .

۲ـ دانش‌آموزان طبق برنامه های تنظیمی‌از امکانات تفریحی و اردوگاه های نیروی هوائی استفاده خواهند نمود

داوطلبان می‌توانند برای کسب اطلاعات‌بیشتر ازتاریخ آگهی همه روزه باستثنای روزهای تعطیل و پنجشنبه ها بادردست داشتن شناسنامه عکس‌دار و ۶قطعه عکس ۳در۴ و گواهی اشتغال به‌تحصیل از دبیرستان مربوطه از ساعت ۷الی ۱۵ـ۳۰ به مرکز امورشر های هوائی واقع در جاده تهران نو ایستگاه فرودگاه واز ساعت ۱۶ الی ۱۹ به‌مرکز آموزش فنون هوابیمائی کشور ایران واقع در خیابان شاهرضا جنب سینما بلازا مراجعه نمایند. م‌الف ۹۷۷۴

۱ـ۱۵ نیروی هوائی شاهنشاهی

هر زمان که اعراب و اسرائیل آماده مذاکره شدند در اردن آتش جنگ داخلی شعله‌ور گردید

آیا کشور اردن در آستانه یك جنك جدید داخلی قرار گرفته است؟

این سئوال چهار ماه پس از جنك شدیدی که سرزمین اردن را به‌خاك و خون کشید باردیگر در محافل سیاسی جهان عنوان شده است در حال حاضر اوضاع بقدری در کشور هاشمی اردن مبهم و آشفته است که نمی توان باین سئوال پاسخ قطعی داد.

ملك حسین دریکی ازمصاحبه های مطبوعاتی اخیر خود بایك خبرنگار آلمانی گفت :

«روزنامه ها و خبرگزاری های خارجی حوادث این کشور رابیش از اندازه بزرك جلوه‌گر میسازند . آنها در باره نبرد

گزارش از : مفسر سیاسی خبرگزاری فرانسه

اردن: کلید جنگ و صلح خاورمیانه

های‌ماه سپتامبر چنان دورنمائی از اوضاع کشور ما تجسم کردند که هر خواننده‌ای خیال میکرد از پایتخت اردن و شهر های بزرك ما جز تل ویرانه چیزی باقی نمانده است» .

پادشاه اردن اکنون درخارج از کشور در یکی از کلینیك های لندن بستری است‌وحوادثی که در غیاب او در پایتخت‌روی میدهد روز های شوم سپتامبر گذشته را بخاطر میاورد.

حقیقت این است که‌اوضاع دراردن آنچنان‌بوخامت گرائیده که «لدغام» رئیس کمیته عالی عرب باشتاب راه لندن را در پیش گرفته و تهدید کرده است که اگر مذاکراتش با ملك حسین به نتیجه نرسد از مقام ریاست کمیته عالی عرب کناره گیری خواهد کرد.

زدوخورد های جدیدفلسطینی هاو نیرو های اردن که ازروز جمعه گذشته آغاز شده هنوز هم ادامه دارد و در نتیجه‌اوضاع بشدت دراین کشور رو بوخامت گذاشته و چرخهای اداری و اقتصادی از حرکت باز مانده است.

رهبران سازمان‌های‌فلسطینی پیوسته فریاد میزنند که«عناصر مزدور» تصمیم گرفته‌اند‌انقلاب فلسطینی را نابود کنند و زمامداران کشور های عربی مبارزه تبلیغاتی شدیدی راعلیه مقامات اردنی بویژه «وصفی‌تل» نخست وزیر این کشور آغاز کرده‌اند.

در حالی که انورالسادات رئیس جمهوری مصر از حمله مستقیم به ملك حسین خودداری میکند دستگاه های تبلیغاتی سوریه و سایر کشور های به اصطلاح « ترقیخواه » عرب پادشاه اردن را مسئول حوادث اخیر میدانند.

یاسر عرفات میگوید: اردن قرارداد های قاهره و عمان را زیر پاگذاشته و سخنگویان رسمی‌اردن‌سازمان های‌فلسطینی رابه نقض مفاد این قرارداد متهم میکنند.

مذاکرات

اما باید گفت که حوادث اخیر اردن با آغاز مذاکرات غیر مستقیم اعراب و اسرائیل بی ارتباط نیست . فلسطینی ها باربرپاکردن آشوب میخواهند مذاکرات گونار یارینك را با نمایندگان مصر و اردن و اسرائیل با مشکلات جدیدی روبرو ساخته و از حل وفصل مسالمت آمیز اختلافات‌اعراب و اسرائیل جلوگیری کنند. چه بعقیده آنها نتیجه این گفتگو ها هرچه باشد به زیان‌انقلاب فلسطین خواهدبود.

کمیته مرکزی مقاومت‌فلسطینی معتقد است که تنها از راه جنك و توسل بزور میتوان پناهندگان عرب را از آوارگی بیست‌ساله نجات داد . آنها خواستار تشکیل یك دولت دموکراتیك فلسطینی هستند که در آن مسلمانان ، یهودیان و اعراب بتوانند در کناریکدیگر در صلح و آرامش بسر برند‌و مسلما از گفتگوهای یارینك چنین نتیجه‌ای گرفته نخواهد شد .

سازمان مقاومت فلسطینی مدعی است که دولت اردن می خواهد بانابود کردن انقلاب فلسطینی‌باخیال‌راحت بااسرائیل صلح کند این اظهارنظر ها تا چه حد درست است ؟

در شرایط کنونی نمی‌توان باین سئوال پاسخ قطعی دادا‌ما قدر مسلم این است که اردن باردیگر درمیان کشور های عربی در اقلیت قرار گرفته و کلیه هواخواهان خود را در جهان عرب ازدست داده است.

شاید روابط نزدیکی که‌بین امریکا و انگلیس از یکطرف‌و دولت عمان ازطرف‌دیگر وجود دارد کشور اردن را از دنیای عرب دور نگهداشته است .

بطوریکه میدانیم اردن تنها کشور عربی است که هنوزهم اسلحه و مهمات مورد نیازخود رااز امریکا و انگلیس دریافت میکند درحالیکه مصرو سوریه از مدتها قبل روابط سیاسی جمال عبدالناصر در وضع خود راباواشنگتن قطع کرده‌اند. دراین‌میان انورالسادات‌جانشین فوق‌العاده حساسی قرارگرفته است .

باپروز بحران اردن سادات بابزرگترین و نخستین مشکل سیاسی دوران ریاست جمهوری خود روبروشده‌است .چگونگی برخورد جانشین ناصر با بحران جدید اردن و نتیجه مداخله‌او در حوادث این کشور وضع او را در میان دوجهان عرب و سازمان مقاومت فلسطینی‌روشن خواهد کرد .

انورسادات که باین حقیقت آگاه است در بحران اخیر اردن همان سیاست جمال ـ عبدالناصر را درپیش گرفته و دست کم در ظاهر بیشتر از مقاومت فلسطین جانبداری می کند . او میخواهد بهرترتیب که باشد از بروز یك جنك داخلی جدید در اردن‌جلوگیری کند زیرا بخوبی میداند که برخورد مسلحانه تازه‌ای بین فلسطینی‌ها و ارتش اردن در اختلافات اعراب و اسرائیل نتایج غیر قابل پیش‌بینی ببار خواهد آورد .

از این‌رو با اینکه رئیس جمهوری مصر رسما جانب یاسرعرفات را گرفته ازجمله به شخص ملك‌حسین خودداری میکند رادیو قاهره درتفسیر هائی که پیرامون حوادث اردن انتشار میدهد «عناصر مظنون» و شخص «وصفی‌تل» را مسئول زدوخورد های اخیر عمان‌قلمداد میکند .

رئیس جمهوری مصر میداند در شرایط کنونی که‌مذاکرات گونارياريتگ‌واردمرحله‌حساسی شده ودومین آتش‌بس ۹۰روزه بزودی پایان خواهد یافت می تواند در صورت در گیری‌جنگ بین اعراب و اسرائیل بیشتر روی ارتش اردن حساب کندتا نیروهای نظامی‌کشور های‌عربی دیگر . بدون شك باآغازجنك مجدد جبهه شرق نقش مهمی‌در سرنوشت نبرد ایفاء خواهد کرد .

آقایان البته تعجب خواهید کرد از اینکه شما را باینجا دعوت کردم ولی بهرحال باید حفظ ظاهر بشود .
از : گاردین

از : اکونومیست

امریکا: پایان جنگ ویتنام و تشدید بحران اقتصادی

با این که ریچارد نیکسون اعلام داشته باقیمانده دوران ریاست جمهوری را بعنوان یك رئیس جمهور عمل خواهد کرد که یك سیاستمدار حزبی ، ولی مبارزات انتخاباتی ریاست جمهوری که نتیجه آن‌درنوامبر ۱۹۷۲ معلوم خواهد شد، از هم اکنون در امریکا آغاز گردیده است . نیکسون این موضوع را در یك مصاحبه تلویزیونی بیان کرد و درهمین مصاحبه برنامه های دو سال آینده خودرا وامیدی که به اصلاح و پیشرفت این برنامه دارد خاطر نشان ساخت .

رئیس جمهوری که با رای کمتر ازنصف‌انتخاب کنندگان باین مقام رسیده و باکنگره‌ای تحت کنترل مخالفان مواجه است ، نمی تواندیك‌سیاستمدار نباشد، مخصوصا وقتی که وی بخواهد ـ چنانکه نیکسون‌نیز میخواهد ـ دوباره بریاست جمهوری انتخاب شود .

سناتور موسکی

ولی موقع ضعیفی که‌نیکسون در انتخابات کنگره و چندبار مراجعه به آراء عمومی بعداز آن کسب کرد ، آشکارا نشان داد وضع وی چنان آسیب‌پذیر است که در مورد یك رئیس جمهور منتخب در دوره اول ، بندرت ممکنست مصداق پیدا کند . نتیجه فوری این واقعیت ـ گرچه شاید پایدار نباشد ـ آن است که حزب دموکرات در انتخابات ۱۹۷۲ با یکپارچگی بیشتری بمعرفی‌نامزدخودمبادرت خواهدکرد و این وضع یك‌نوع وحدت جدید و انرژی جدید در کالبد حزب متفرق ویریشان حال دموکرات خواهد دمید. در حال حاضر همه بدور سناتور «موسکی» که اقدامات او در دو انتخابات گذشته ، حق وی رابعنوان یك رهبر در خارج‌از صحنه نگهداشته بود ، حلقه میزنند . این هفته «موسکی» بمسافرت دور دنیا که برای‌هر نامزد ریاست جمهوری تقریبا اجباری شده‌است ، دست زده و از نقاط ناآرام و بحرانی که در راس آنها اسرائیل و مصر قرار دارند، دیدن میکند.

شدت دشمنی ها که اخیرا دامنه آن در خاورمیانه بالا گرفته اعتماد ریچارد نیکسون راکه طی دو سال گذشته تنها بیکاری ناراحت بوده‌اند . زیرا عدم‌تعادل‌پرداخت های‌بین‌المللی امریکا راکه رئیس جمهور در مصاحبه تلویزیونی خود حتی ذکری هم از آن بمیان‌نمیاورد، فراموش نکرده‌اند.

پرزیدنت نیکسون یك‌تردید را همچنان بقوت خود باقی گذاشت که آیا در صورت‌لزوم یك سیاست فعال اقتصادی در پیش خواهدگرفت یانه . در سال گذشته او در مسائل‌مالی با مخالفت کنگره مواجه شد .

نگران آن بوده چگونه اوضاع رادر داخل کشور بنفع خود بگرداند ، میتواند متزلزل کند. بنابراین احتمال‌دارددرمذاکرات با اتحاد شوروی که به نظر پرزیدنت نیکسون براه منطقی گام گذاشته است ،وقفه‌ای پدید آید. یك چیز مسلم به نظر میرسد و آن این که‌ایالات متحده نیرو های زمینی خودرا در سال ۱۹۷۲ از ویتنام‌بیرون خواهد برد.این امر درشرایطی صورت میگیرد که دعاوی دایر براین که او هنوز در معرض یك خطر شکست سیاسی در سایگون است ، چندان زیاد نیست .

دوران صلح

موضوع مهم اینك بازگشت به اقتصاد دوران صلح است . این بازگشت بمراتب‌دشوار تر از آن است که انتظار می ـ رفت . زیرا باکاهش هزینه های دفاعی ، تورم مزمن‌بصورت جدی‌تری درخواهد آمد خود تورم ممکن است در نتیجه‌روش مالی دولت قبلی دموکراتها در جنك بوجود آمده باشد ولی بیکاری کنونی نتیجه روش جمهوری خواهان‌در کنترل‌تورم است . این کنترل هم تاکنون عملی نشده است .

رئیس جمهور اصرار‌داردکه بالا رفتن هزینه زندگی‌درسال ۱۹۷۱ متوقف خواهد شد . او همچنین اصرار دارد که‌اقتصاد کشور بار دیگر رشد خواهد کردو بیکاری در پایان ۱۹۷۲ بمیزان قابل قبولی محدود خواهد شد. تمام این کار ها بدون کنترل مزد ها و قیمت‌ها و بدون مالیات اضافی انجام‌می شود. ولی چنانکه انتخابات نوامبر گذشته نشان دادهیچیك از اینها رای دهندگان راجلب نخواهد کرد. برای دست‌یافتن به رشد و رونق اقتصادی ، ظاهرا پرزیدنت نیکسون روی یك سیاست پولی حساب می کند که آنهم بمقامات بانکی ارتباط دارد.

دکتر«آرتور بورنس »رئیس بانك مرکزی اخیرا آشکارا اعلام داشت که او بهیچوجه مایل نیست بدون‌اجرای‌مقررات یعنی بر مزد ها و قیمت ها سیاست پولی را تغییر دهد . مقامات بانك « فدرال رزرو » همیشه در مورد تورم بیش از موفقیت هائی رانیز برای خود میشمارند.

ایالات متحده امریکا بقول نیکسون « در راه خروج» از ویتنام است و بدین ترتیب حرارت سیاسی در باره این مسئله فروکش خواهد کرد شورش ها و نمایشات خشونت‌آمیز در شهر ها و مدارس تقریبا به پایان رسیده فقط عملیات تروریستی فروکش نخواهد کرد.

دولت نیکسون درصدد‌مبارزه

درآمد ها بعلت رکود اقتصادی کاهش یافت و قیمت ها دراثر تورم بالا رفت . برای سال‌جاری نیز نیکسون قبلا پیش بینی کرده که بودجه کشور کسر خواهد داشت . ولی تورم‌در کار نخواهد بود. زیرا مخارج تخمین زده شده بیش ازدرآمد نخواهد بود.

شرایط سست

پرزیدنت نیکسون در برابر بینندگان تلویزیون‌اعتراف کرد امیدوار است دردو سال باقی‌مانده دوران ریاست جمهوری خود بیشتر از دو سال اول کار خواهد کرد زیرا شرایط‌سست خودرا بهتر درك کرده‌است . خود او و دوستانش احساس‌می کنند که اقدامات قبلی اعتبار چندانی ببار نیاورده است .ولی صرف نظر از این حقیقت آنها

با آلودگی آب و هوا که مورد توجه زیاد مردم است برآمده و اعضاء کابینه دوست دارند پیشرفت های نیکسون در حل مسائل نژادی را ذکر میکنند و میگویند چنانچه کنگره همکاری بیشتری داشته باشد ، خیلی بیش از اینها انجام‌خواهد شد.

پرزیدنت نیکسون گفت‌ایالات متحده اینك در « نقطه‌حساس» بین صلح و جنك قرار گرفته است . ولی نگفت که دولت او نیز نیکسون قبلا پیش بینی و شکست قرار دارد . او کشور خود را از معرکه ویتنام خارج میکند و باید تمام کوشش‌خود رابکار برد تا از رکود نیز خارج کند. آنچه که درنوامبر ۱۹۷۲ (انتخابات ریاست جمهوری) روی خواهد داد، باین موضوع بستگی دارد.

درباره بحثی که‌هنوز تازه‌است

«جنایت» ارثی است یانه؟

علل و عواملی که شخص را وادار به ارتکاب جنایت می کند چیست؟ این سئوال از مدتهاقبل مطرح گردیده و پاسخهائی که به آن داده شده اغلب متناقض است .

بعقیده بعضی ها محیط ، طرز تربیت‌خانوادگی،رفیق‌بدآموزش ناقص افراد را جنایتکار بوجود می آورد .

عده‌ای دیگر عقیده دارند که جنایت ارثی است ایا اینها در نظریات خود اشتباه نمی کنند؟

آیا نظریه «لومبروسو» که می گوید بعضی ها اصولا جنایتکار بدنیامی آیند‌درست است ؟ آیا بروز پاره‌ای اختلالات در مغز، افراد را جنایتکار بار می آورد ؟ آیا جنایتکاران‌را می توان ازروی خطوط چهره و علایم دست شان شناخت ؟این تئوری‌مدت ها مردود بود ولی یك‌ماجرا بار دیگر موضوع ارثی بودن جنایت را سر زبانها انداخته است . ظاهرا ساختمان بدن طوری است که آنها رابرای ارتکاب جنایت وادار می کند. اما فضات هم اکنون باین مسئله پاسخ می دهند . آنها می‌گویند که مسئله‌مسئولیت فردی نیست بلکه دفاع از جامعه است و جامعه حق دارد وباید از خود دفاع کند .

اما مسلمادر آینده مسئله طور دیگری مطرح خواهد شد :

«آیا این فرد خطرناك است ؟ برای چه خطرناك است ؟ آیا قابل درمان‌هست؟ اگر نیست باید بطور قطع از دیگران جدا شود برای آنکه راه منظم زندگی را دوچار اختلال می کند ؟

از : سرویس علمی خبرگزاری فرانسه

زبان آتشین سلاحها در خاورمیانه

پرویز ایرانزاد

مناقشه بر سرتاویل قطعنامه ۲۲ نوامبر۱۹۶۷ شورای امنیت سازمان‌ملل متحد ، به ظاهر به جدال اصحاب علم کلام میماند : اسرائیل باید ازتصرفات نظامی خود چشم بپوشد ،یاان که از همه سرزمین های اشغال شده عربی واپس نشیند ؟

لیکن در پشت این جدال کلامی، واقعیتی مهم نهفته است که تمدن‌درس های سیاسی و نظامی در خاورمیانه ،در حول آسه ان جریان دارد : آیا می توان همه سرزمین هائی را که به‌زور نظامی گرفته شده ، به وسائل سیاسی باز ستاند ، یاآنکه ریان آتشین سلاح ها یك بار دیگر جانشین گفتگو های دیپلماتیك خواهدشد؟

به احتمال بسیار ، پیش از آن که تحولات ، دراین یادداشت سو ، به مسیری قطعی بیفتد، اش بس یك بار دیگر نمدید خواهدشد. البته بدان‌شرط که مصر چشم اندازی امیدبخش برای به کرسی نشاندن خواست خودببیند.

پیش از هر چیز مصر خواهد کوشید که شورای امنیت رابر آن دارد که از قطعنامه ۲۲ نوامبر که خود تصویب کرده ، تاویلی نیز بکند. این تاویل جزبه سود مصر نخواهد بود.

تلاشهای دیپلماتیك مصر ـ دیدار محمود ریاض وزیر خارجه این کشور از انگلستان و فرانسه ـ هم‌دنباله تعرض همه جانبه دیپلماسی مصر است و هم این هدف را دارد که آن دو کشوررا در شورای امنیت با امر مصرهمداستان سازد.

آیا امریکا رای شورای امنیت راکه به احتمال بسیار به سود مصر خواهد بود ، وتو خواهد کرد؟اگرچنین شود، این نخستین بار خواهد بود که امریکا از چنین حقی سود برگرفته است.

اگر شورای امنیت قطعنامه خود را چنان‌تفسیر کند که مصر میخواهد ، آنگاه دیپلماسی امریکا با مشکل‌بزرك روبرو خواهد شد. زیرا امریکا ، اگر چه در طرح راجرز خواستار عقب‌نشینی اسرائیل از مناطق اشغال شده گردیده است ، لیکن برای یك سلسله از «تصحیح های مرزی » به سود اسرائیل موضع گرفته است . در این«تصحیح‌ها»، واگذاری بلندی های جولان ، نوار غزه و بخش شرقی اورشلیم به اسرائیل پیش بینی شده است، در حالی که انورالسادات رئیس جمهوری متحدعرب، به صراحت گفت که حتی بر سر یك وجب از خاك اعراب با اسرائیل مصالحه نخواهد کرد. ناگفته پیداست‌مناطقی که در بالا برشمردیم ، چیزی بیشتر از«یك وجب» است و در نتیجه ،مصالحه ناممکن تر.

مصر نیك میداند که از سرگرفته شدن جنك فرسایشده ، او را ازاجرای برنامه های عمران و توسعه داخلی باز خواهد داشت ، اما از این همه سلاح های مدرن که برای بالا بردن قدرت دفاعی خویش از شوروی ستانده‌است ، بی شك منظور نمایشی ندارد . زیرابه قول معروف ، «برای نهادن چه سنك و چه زر».

این سلاحها پشتوانه سیاسی است که هدف نهائی آن بازستاندن حداقل اشغالی است ؛ و اگر نتواند بالقوه به کار رود ، این سیاست رایکسره از اعتبار می‌اندازد.

بی گمان همان‌سان که امریکا در بازگرداندن اسرائیل به گفتگو های یارینك نقشی بزرك داشت، شوروی‌نیز خواهد کوشید مصر را بدان برانگیزد که یك بار دیگر به تمدید آتش‌بس تن در دهد.

گفته میشود که اتحاد شوروی به حدی معین از بحران در خاورمیانه‌عربی علاقه دارد تابتواند پایگاه های خودرا در اینجا استوار تر سازد . این داوری برای روز های نخست پس‌از جنك ژوئن، درست بود، لیکن اکنون ادامه کشمکش ممکن است کار را بدانجا کشاند که شوروی را ،ناخواسته ، در برابرامریکا قرار دهد.

چون نه امریکا و نه شوروی به این درگیری علاقه‌ای دارند ، و می ـ توان پنداشت که تلاش دو قدرت بزرك برای باز گرداندن صلح ، به خاور ـ نزدیك ، تلاشی جدی‌است .

مصر نیز از همه بیشتر آرزو می کند که از راه های سیاسی به‌هدف خود دست یابد .

لیکن مهمترین شرط صلح این است که اسرائیل ـ اگر نه در آغاز مذاکرات ، دست کم در پایان آن ـ تمامی خاکهای اشغال شده را به‌اعراب باز گرداند.

محمود ریاض وزیر خارجه مصر، گفت که در این صورت آتش بس می تواند برای مدتی نامحدود تمدید شود. تمدید نامحدود آتش بس ،سپس‌بهترین زمینه برای حل مساله آوارگان‌فلسطین خواهدبود.

تساوی مردم و تساوی فرصتها

دکترحسن صدر
حاج‌سید جوادی

تحولات صنعتی و اقتصادی در کشور ها چگونگی تفکر مردم را نسبت به زندگی عوض کرده است.مردم عادی قبل از انقلاب صنعتی سرنوشت خود و فقر و رنج وبیماری و محرومیت خویش رابارضا و تسلیم می‌پذیرفتند اما بعد از انقلاب صنعتی و اقتصادی این رضا و تسلیم‌و شکیبائی جای خود را به سرکشی و لجاج میسپارد زیرا در این شرایط طبیعت قدرت حاکمیت خود را بر انسان اندك اندك از دست می دهد وامکانات مادی برای برطرف ساختن نیاز های انسان بطور قابل ملاحظه‌ای افزایش‌پیدا می کند . انسان در می‌یابد که با تکامل سریع قوای تولیدی دیگرنباید خود رادر تزلزل ونگرانی برای ادامه زندگی ببیند . از سوی دیگرمعرفت یك فرد عادی‌برروی وضع اجتماعی طبقه خود و جهات و شرایط مادی زندگی افزایش یافته و بهمان‌میزان توقعات وانتظارات اوازجامعه توسعه پیدا می کند .

بدین جهت در شرائط تحول ، یعنی در شرایطی که کشور های در حال پیشرفت قرار دارند رهبران‌ومسئولان جامعه با مشکلات بیشتری مواجه هستند . از یکسو باید آهنك پیشرفت را سرعت بخشند و از سوی دیگر به‌این سرکشی و عصیان که زائیده انقلاب صنعتی و اقتصادی است پاسخهای مناسب بدهند .

دهقان و کشاورز که محکومیت خود را در چنگال استثمار مالك سرنوشتی محترم میدانست وبه‌این‌سرنوشت با تسلیم و رضا گردن مینهاد ، پس از زوال حکومت فئودالیته اهمیت طبقه خود را دریافته وبا دید دیگری به مسائل مینگرد . او که اکنون مالکی نمی شناسدوهنگام کار در مزرعه رادیوی ترانزیستور رااز خود دور نمی کند وبا جامعه شهری و مظاهر زندگی آن تماس فکری و اجتماعی نزدیکتری برقرار می نماید توقعات و آرزوهائی به مراتب افزونتر از گذشته دارد . اگر زمانی تنهاانتظار او مالکیت زمین وواژگون ساختن قدرت مطلقه فئودالیسم بود اکنون به مدرسه و بیمارستان و سینما و ماشین‌های مدرن‌کشاورزی فکر می کند . زوال فئودالیسم اگرتامین آسایش ورفاه دهقان را بدنبال نداشته باشد چه تاثیری در جهت تحقق آرمان های انقلابی خواهد داشت ؟

تاریخ انقلاب اجتماعی و اقتصادی کشور ما مبین این واقعیت است که پس از تحولی که درنظام کشاورزی ایجاد شده‌و منجربه زوال قدرت‌وسلطه فئودالیته گردیده طبعا بورژوازی درصدد برآمده است که قدرت رابه خود منتقل سازد .

وبرای توسعه کارخویش یعنی جابجا کردن سرمایه هاو قدرت از روستا به شهر واز مزارع به‌کارخانه ها ازهیچ گونه اقدامی چشم‌پوشی نکند .

باییرون رفتن قدرت فئودال ها از ده خلاء قدرتی در روستا ها بوجود آمد که سازمان های اداری با ضعفی که خود دارند برای پر کردن این خلاء بمشکلات فراوانی برخورد میکنند .

ازسوی دیگر انبوه مشکلات روزانه که مسئولان‌با آنها مواجه هستند و ضعف سازمان های اداری که با نظام کهنه بوروکراسی بکار خود در دوران تحول ادامه میدهند موجبات عدم انجام توقع و انتظار مردم روستاها را فراهم میسازد .

درشهرها نیز مشکلات دیگری وجود دارد که ازعدم هماهنگی سازمان های اداری باسرعت دوران انقلاب و همچنین بی‌بندوباری های فعالیت بخش های خصوصی سرچشمه میگیرد .

بدین‌جهت مردم ده و شهر که دیگر سرنوشت را باتسلیم و رضا نمی‌پذیرند وبا آشنائی بوضع اجتماعی‌طبقه خود توقعات و انتظاراتی روزافزون دارند قیافه ناراضی بخود میگیرند و زبان بشکوه و شکایت میگشایند .

درچنین شرائطی که‌قدرت فئودالیته نابودشده است. کشاورزی بیش‌از هر زمان احتیاج بتحول واصلاح دارد اصلاح کشاورزی حتی مهم‌تر از صنعتی کردن کشور است زیرا یك اقتصاد کشاورزی شاداب وسالم صنعتی کردن کشور را سریعتر میسازد .

در عین حال‌باید باتمام قوا کوشید تا بمفهوم واقعی وارد دوران صنعتی شد زیرا اگر جامعه ما بازمان تغییر نکند و چنین وضعی برای مافراهم نشود درقارو‌پود پوشش و شرائط قدیمی کهنه و فرسوده نابود خواهد گردید . عامل اصلی که پشت‌سر سرمایه داری آمریکا وسیستم اقتصادی روسیه قرار دارد ماشین های بزرك صنعتی و دانش‌بکار انداختن آنهاست . در کشور های در حال پیشرفت فقط ماشین های بزرك صنعتی میتوانندبمردم کمك کنند وآنها را بجلو ببرند .

نهرو همیشه میگفت هندوستان بچهار چیز احتیاج دارد. فولاد ، نیرو ، صنایع سازنده ماشین های بزرك و کارکنان تعلیم یافته یعنی کارگرانی که بتوانند ماشین های بزرك را بکار اندازند و از آنها بهره‌برداری کنند . مسئله دیگر نظام بخشیدن به فعالیت های بخش‌خصوصی وفعالیت های اقتصادی آزاد است که باید درجهت‌مصالح جامعه حدود آنها تعیین و حفظ شود .

اقتصاد سرمایه‌داری درپسیاری از کشور های در حال توسعه هنوز برترری و نفوذ خود را حفظ کرده‌است . تردیدی نیست که فعالیت خصوصی اقتصادی و ابتکار شخصی باید مورد حمایت قرار گیرد و پیشرفت و تفوق مردمی که دارای ابتکار و هوش سرشار هستند متوقف نشود اما اقدام و مداخله دولت (باشرائط لازمی که باید واجد باشد) میتواند سیاست اقتصادی رادر جهت منافع جامعه رهبری کند و بهمه افراد یعنی آنها که پنجه‌های نیرومند دارند و آنها که دارای امکانات کمتری هستند فرصت های یکسان و متساوی بدهد .

بایك سیاست اقتصادی سالم میتوان از غنی‌ترشدن قدرتمند و فقیرترشدن فقرجلوگیری کرد . سرنوشت میلیونها مردم را نقشه هاو طرح های اقتصادی دولت تعیین میکند عوامل اصلی‌تعیین این سرنوشت باید بهره‌برداری واستفاده ازمنابع کشور و ایجاد شرائط و فرصت های بیشتر برای جلوگیری افراد باشد . شکی نیست که‌تمام مردم رانمیتوان مساوی کرد اما میتوان بهمه آنها فرصت های مساوی داد .

در غیراینصورت مردم حق‌خواهند داشت که قیافه ناراضی بخود بگیرند. رضایت آنها جز درسایه تامین زندگی بهتر بدست نخواهد آمد .

آنچه در اینجا گفته شد کلیاتی در مسائل و مشکلات یك جامعه درحال پیشرفت چه‌درسطح روستاها و چه درسطح شهر ها بود . هریك ازاین مسائل ومشکلات موضوع بحث چندین مقاله میتواند باشد .

منتهی طرح آنرا بطور کلی من بعهده گرفتم و امیدوارم صاحب‌نظران گرامی درهریك ازاین مباحث اظهارنظر فرمایند .

حوادث

حقوقدانان ایران درباره حادثه درگذشت پری سخن میگویند

سکوت ناظرین جرم بی کیفر نمی‌ماند

آقایان جلالی نائینی، دکتر مدرس و منصور خلعتبری نظر میدهند

خبرنگاران اطلاعات امروز با چند تن از حقوقدانان برجسته پیرامون حادثه مرگ پری تماس گرفتند و نظر آنها را پیرامون این حادثه سئوال کردند تعدادی از اظهار نظریات را در ذیل ملاحظه می فرمائید :

همسایه‌ها باید محاکمه شوند

دکتر مدرسی وکیل دادگستری پیرامون ماجرای مرگ پری و مضروب شدن برادرش ناصر می گفت :

ـ این دو کودک در درجه اول چوب اشتباه کاری مادرشان را خورده‌اند ولی به عقیده من همسایگان سه خانه‌ای که ناصر و مهوش به اتفاق این دو طفل در آنجا سکونت داشته‌اند مقصرند و باید بعنوان متهم تحت تعقیب قرار گیرند . زیرا در قانون موادی هست که اگر کسی وقوع جرمی را دید و خبر نداد او نیز متهم شناخته می‌شود .

آقای دکتر مدرس همچنین گفت در قانون آئین دادرسی جدید مجازات سنگینی برای این قبیل افراد در نظر گرفته شده است . به موجب این قانون کسی که در جریان حادثه‌ای که برای دیگران اتفاق می‌افتد قرار دارد نباید فقط در صدد نجات جان خود باشد و درمقابل جرمی که می‌بیند سکوت کند.

ماده ۱۷۰

آقای دکتر مدرس گفت :مهوش ومنصور در جریان بازپرسی و محاکمه خواهند گفت که قصد کشتن پری را نداشته‌اند وسعی خواهند کرد قتل را غیر عمد جلوه دهند ولی به‌عقیده من قانون بایستی مجازات پیش بینی شده در ماده ۱۷۰ را درباره آنها اعمال کند .

مادر مقصر است

آقای منصور خلعتبری پزشک قانونی گفت ، بنظر من مادر پری مقصر است . زیرا اگر او به فروش هروئین مبادرت نمی‌کرد و محکوم به زندان نمیشدو خود سرپرستی بچه‌هارا به عهده میداشت چنین سرنوشت دردناکی نصیب پری وناصر نمیشد . از نظر من منصور ومهوش افرادی عادی نیستند ، زیرا هیچ انسان سالمی قادر نیست چنین جنایتی را مرتکب شود . اما بهر حال قانون باید اشد مجازات را برای این دو تعیین کند .

قربانی شدند

آقای جلالی نائینی رئیس کانون وکلای دادگستری درباره مرگ پری ومضروب شدن ناصر چنین اظهار نظر کرد :

ـ پیرامون این حادثه تاثرانگیز خیلی فکر کردم . پدر این دو طفل کوچکترین گناهی دراین ماجرا ندارد زیرا به خاطر ابتلا به بیماری اختلال حواس در بیمارستان بوده است ،مادرشان هم به علت جهالت یا احتیاج ، به جرم حمل مواد مخدر زندانی شده است ، مادر بزرگشان هم فریب ظاهر گول زننده منصور ومهوش را خورده و به امید آنکه نوه‌هایش خوشبخت خواهند شد آنها را به منصور ومهوش سپرده است پس به این ترتیب پری و ناصر قربانی شرایط بد محیط زیست خود شده‌اند .

من معتقدم در مواردی که بعلل مختلف سایه پدرو مادراز سر فرزندانشان کوتاه میشود بچه هاباید توسط پدر و مادر ویا سرپرست دیگر در اختیار اداره سرپرستی وزارت دادگستری قرار گیرند تا این اداره ضمن انتخاب سرپرستی شایسته برای آنها یکنفر صالح رابرای نظارت بررفتار این سرپرست تعیین کند .

بازهم ماده ۱۷۰

یك قاضی دادگستری که تقاضا داشت نامش فاش نشود معتقدبود باید برای مهوش ومنصور مجازات پیش بینی شده در ماده ۱۷۰ قانون ائین دادرسی ،یعنی اعدام تقاضا شود .

این قاضی تاکید می کرد که قانون بایستی برای کودکانی که اولیای آنها مخصوصا مادرشان زندانی می شوند پیش بینی های لازم را بکند تا دیگر کودکی به سرنوشت پری دچار نشود .

و در این مورد نیز کودکان در اختیار مادر بزرك و پدرشان بوده‌اند ولی متاسفانه مادر بزرك رامهوش ومنصور فریب داده‌اند.

مهوش ، ساعتی قبل از دستگیری :

در حالیکه ماموران انتظامی اصفهان در بدر بدنبال مهوش و منصور میگشتند جعفری خبرنگار اطلاعات در اصفهان باآدرسی که بوسیله سرویس حوادث مرکزی روزنامه در اختیار او گذاشته شده بود یکساعت قبل بسراغ آندو رفت . عکس بالا از دستگیری این زن و شوهر لحظه‌ای رانشان میدهد که مهوش در اطاق را گشوده وهراسان و بهت زده به میهمان ناخوانده می‌نگرد.

اهواز ـ خبرنگار اطلاعات

زنی روی کارون دوقلو زائید

یك زن حامله آذربایجانی بنام عفت زنجانی که باتفاق شوهر ودختر ۶ ساله‌اش برای گردش باهواز رفته بودهنگام قایق سواری برروی آبهای رودخانه کارون دچار درد زایمان شد و در داخل قایق دوقلوزائید ...

عفت و همسرش که برای دیدار بستگان خود به اهواز آمده بودند روز گذشته هوس قایق سواری کردند وسوار قایق شدند و در حین قایق رانی عفت دچار درد زایمان شد و دوقلوزائید. خانم محترم مادر شوهر عفت در این مورد گفت : چون عروسم در روی آبهای کارون «فارغ» شده ودوپسر بدنیا آورده است اسامی آنان را دریا و کارون خواهیم گذاشت .

خانواده های ایرانی و حادثه مرگ پری

بدنبال انتشار خبر مرگ غم‌انگیز پری دخترك پنجساله و اظهارات ناصر برادر او و تاثر و تاسف خانواده های انسان دوست ایران رافرا گرفت و از دیشب ، تعداد زیادی زنان و مردان تلفنی باسرویس حوادث تماس گرفتند و ناراحتی خودرا از مهوش و منصور مردو زن سنگدلی که ناصر و پری را شکنجه کرده و موجب مرگ دخترك خردسال را فراهم آورده بودند ابراز داشتند.

خانم خانه‌دار سی و هفت ساله‌ای بنام پری دولت زاده تهرانی میگفت :

دیشب پس از خواندن داستان تاثر آور زندگی پری ساعت ها می گریستم . و تا صبح اندوهگین بودم و نمی توانستم بخوابم باوجود این انتشار اینگونه وقایع رالازم میدانم چون این خود زنك خطر رابرای پدرو مادران و سرپرستان اطفال به صدا در میاورد و آنها را هشدار میدهد که بی جهت و بدون اطلاع قبلی و تحقیقات کافی از وضع کسی فرزندان خود را به انها نسپارند.

آقائی که خودرا کارمند سازمان آب منطقه‌ای تهران معرفی میکرداظهار داشت:

مهوش و منصور باید بشدت مجازات شوند و مردم از نحوه مجازات آنها آگاه شوند تا دیگر کسی بفکر آزار بچه های بی پناه و معصوم نیافتد. او افزود من هر وقت آنچه را که بسر پری و ناصر آمده است در نظر میاورم و بیاد فرزندان خود میافتم بی اختیار ناراحت میشوم و آرزو میکنم ایکاش در همان لحظه مهوش و منصور در اختیار من بودند تابتوانم ارزش واهمیت کودکان را که سرمایه کشور ما هستند برای آنها توجیه کنم . خانم معلمی بنام مهین تشکرنیا گفت:

ـ آقا خواهش میکنم بنویسید که مهوش و منصور چگونه تنبیه ومجازات میشوند . تا درس عبرتی برای کسانی باشد که به وظایف انسانی خود آشنا نیستند.

همراه با این اظهارات بعضی از خوانندگان راننده و کمك راننده و مسافرین اتوبوسی را که پری وناصر رابه تهران اورده بود مورد انتقاد قرار دادند یکی از آنها که خانم سالخورده‌ای بنام عصمت رضوان زاده بود گفت:

چرا نباید راننده بوضع کودکان رسیدگی کند او در تمام طول راه صدای ناله پری رامیشنیده است حداقل آنقدر هم تلاش نکرده که مراتب را به یك مامور پلیس اطلاع دهد،سنگدلی و بی اعتنائی همسایگان مهوش ومنصور نیز مرا بحیرت و تاسف دچار کرده است این برای من خیلی عجیب است که مردم بنشینند و ببینند که هر روزه دو طفل معصوم کتك میخورند ولی حتی در صدد اعتراض برنیایند این همسایگان به خوبی میتوانستند مراتب را به مامورین پلیس اطلاع دهند و از ایجاد این واقعه دلخراش از مدتها پیش جلوگیری کنند.

نباید مردم چنین به زندگی این دوطفل بی اعتنا می‌بودند اگر چه ، مهوش و منصور خودرا پدرو مادر ناصر و پری معرفی کرده باشند چون ممکن است مادر و پدری دیوانه باشند و بواقع صلاحیت سرپرستی از فرزندان خردسال خودرا نداشته باشند.

آقای ۶۵ ساله‌ای از پشت تلفن فریاد میزد:

ـ مسافرین اتوبوس اقاجان ساکت، بدون هیچ توجهی به ناله های طفل معصوم پری راه اصفهان تا تهران را طی کرده‌اند و حتی وقتی او مرده، باو توجهی نکرده‌اند و این جای تاسف است.

نوبت اول.

حوزه ۲ ناحیه ۱۲ (شهرری)

آگهی برای اطلاع عموم در اجرای قانون نوسازی وعمران شهری

باطلاع کلیه مالکین و صاحبان اعیانی و عرصه و صاحبان حقوق قانونی مربوطه واقع در محدوده زیر از حوزه ۲ ناحیه ۱۲ (شهرری) شهرداری پایتخت :

شمالا ـ جنوب ۸ متری شهبازی از کوچه باغ وقفی تا کوچه موحدی (دوم که غربی شمالی است) شرق و جنوب کوچه موحدی از ۸ متری شهبازی تا خیابان روشن (سوم که شمالی است) جنوب خیابان روشن از کوچه موحدی تا خیابان سپهبد رزم‌آرا وشرق خیابان سپهبد رزم‌آرا و میدان شهرری از خیابان روشن تا خیابان ۲۴ متری ششم بهمن (چهارم که شمالی است) جنوب خیابان ۲۴ متری ششم بهمن از میدان شهرری تا کوچه سمعیان (باغ سراج) .

شرقا ـ غرب کوچه سمعیان (باغ سراج) از خیابان ۲۴ متری ششم بهمن تا کوچه هرنج وشمال کوچه هرنج از کوچه سمعیان (باغ سراج) تا خیابان مظفری (سوم که شرقی است) غرب خیابان مظفری از کوچه هرنج تا کوچه توتستان (پاچنار) (چهارم که شمالی است) جنوب کوچه توتستان (پاچنار) از خیابان مظفری تا کوچه گیوه‌چی (پنجم که غربی است) شرق کوچه گیوه‌چی از کوچه توتستان (پاچنار) تا کوچه سه‌دختران (ششم که شرقی است) غرب کوچه سه‌دختران از کوچه گیوه‌چی تا کوچه درویشها .

جنوبا ـ شمال کوچه درویشها از کوچه سه‌دختران تا کوچه شیرازی (دوم که غربی است) شرق کوچه شیرازی از کوچه درویشها تا خیابان آرامگاه (رضاشاه کبیر) (سوم که جنوبی است) شمال خیابان آرامگاه (رضاشاه کبیر) از کوچه شیرازی تا کوچه صادق‌آباد قدیم .

غربا ـ شرق کوچه صادق‌آباد قدیم و کوچه باغ‌وقفی از خیابان آرامگاه (رضاشاه کبیر) تا کوچه ۸ متری شهبازی .

میرساند که ممیزی منطقه مزبور پایان یافته است از کلیه مودیان محترم دعوت میشود با مراجعه به واحد سازمان ممیزی و درآمد نوسازی ناحیه ۱۲ (شهرری) واقع درخیابان تهران روبروی بیمارستان فیروزآبادی از نتیجه ممیزی املاك خود که درتابلو اعلانات الصاق گردیده است اطلاع حاصل فرمایند درصورتی که مودیان به نتیجه ممیزی اعتراض قانونی داشته باشند می‌توانند با توجه به تبصره ۲ ماده ۸ قانون نوسازی و عمران شهری عوارض مورد قبول خود را بحساب (۱۵۰۰۰) که توسط بانك مرکزی ایران در تمام شعب بانك ملی ایران در تهران مفتوح گردیده است پرداخت و رسید آنرا بضمیمه نامه‌ای متضمن موارد اعتراض با ذکر دلیل و استناد بمدارك که پیوست اعتراض نامه خواهند نمود حداکثر ظرف مدت چهارماه بسازمان ممیزی ودرآمد نوسازی شهرداری پایتخت واقع در خیابان روزولت میدان ۲۵ شهریور خیابان نمونه کاشی ۷۷ تسلیم دارند ، درصورتی که عوارض ملك خود را قبل از پایان مدت مقرر در قانون نوسازی وعمران شهری پرداخته‌اند باتوجه به تبصره ۲ ماده ۱۰ قانون نوسازی و عمران شهری ده درصد عوارض آنسال بعنوان جایزه بنفع آنان منظور و از حساب کسر خواهد شد.

سازمان ممیزی و درآمد نوسازی

مهوش و منصور را به تهران میآورند

مهوش یا معصومه ویا ناهید قویدل تهرانی در نخستین مراحل بازپرسی دخالت منصور را در کتك زدن پری و ناصر انکار کرد و گفت : منهم فقط گاهی چندشلاق به کف دست آنها میزدم تا تربیت شوند. بازجوئی از این زن و شوهر ساعت نه و نیم دو شب قبل، پس از آنکه منصور ومهوش با آدرسی که خبرنگاران اطلاعات در اختیار مامورین انتظامی گذاشتند دستگیر شدند آغاز گردید. همزمان با دستگیری این دوحشمت مهاجر هروئین فروشی که به منصور مواد مخدر میفروخت و ناصر در بیمارستان سینای تهران ازاو سخن گفته بود نیز دستگیر شد حشمت که برای فروش هروئین به منصور وارد خانه او شده بود خود را در ماجرای مرگ پری و مضروب شدن ناصر بی گناه معرفی کرد و اظهار داشت برای اولین بار است بخانه منصور آمده‌ام .

بازرسی بدنی

در بازرسی بدنی از جیب های منصور سه جلد شناسنامه که دو جلد آن متعلق به ناصر و پروین (پری) خاتمی بود بدست آمد . شناسنامه سوم که عکس مهوش در لای آن قرارداشت متعلق بزنی موسوم به اشرف معتکف خوزستانی است . از جیب های منصور همچنین یك دشنه با قبضه‌ای به بلندی ۱۵ سانتیمتر ،یك دسته چك بانك ـ یکبرك کاغذ خرید اتومبیل سواری بدست آمد .

جیره‌خوار مهوش بودم

منصور نواب تهرانی در جریان بازپرسی اولیه کتك خوردن پری و ناصر را از مهوش تائید کرد و گفت : مهوش همسر قانونی من نیست، اورا شرعی عقد کرده‌ام .من اورا بخاطر کتك زدن بچه ها ملامت میکردم ولی نمی‌توانستم مانع حرکات اوشوم زیرا جیره‌خوار مهوش هستم.

مامورین وقتی خبر مرگ پری رابه اطلاع منصور رساندند وی رنك وروی خود راباخت و مدتی مبهوت به نقطه نامعلومی خیره ماند .

مهوش چه گفت ؟

مهوش درجریان بازجوئی اولیه دخالت منصور رادر کتك زدن پری و ناصر منکر شد و گفت :

من هم بچه هارا بدجوری کتك نمی‌زدم . آنهارا آورده بودم نزد خودم تا تربیتشان کنم وبه ثمر رسانم . بهمین جهت وقتی کار های بدمی‌کردند چند ضربه شلاق ـ آنهم آهسته ـ بکف دستشان می‌زدم ، و هیچگاه آنها را بقصد کشت نزده‌ام. من خودم دو فرزند دارم که یکی از آنها دختر است و اکنون در پانسیون بسر میبرد . فرزند دیگرم که پسر است نزد مادرمن زندگی میکند . من که خودم مادر دو فرزندهستم چگونه ممکن است دختر بچه‌ای را بقصد کشت کتك بزنم .

صبح چند روز پیش پری وناصر را با اتوبوس بتهران فرستادم و به راننده اتوبوس سفارش کردم که در بین راه مواظب آنها باشد و اگر اتفاقی در بین راه افتاده باشد مسلما راننده اتوبوس مقصر است .

نیابت قضائی

در صورتیکه قرار باشد پرونده مهوش و منصور در اصفهان رسیدگی گردد و آندو در این شهر محاکمه شوند تا زمانیکه دادستانی تهران به دادگستری اصفهان نیابت قضائی بدهد این دو همچنان در اصفهان بازداشت خواهند بود واگر قرار باشد محاکمه مهوش و منصور در تهران انجام گیرد دادگستری اصفهان با صدور قرار عدم صلاحیت خود ، این دو را به تهران اعزام میکند .

مواجهه با ناصر

بقرار اطلاع آقای حسن رفیعی بازپرس شعبه ۲۱ دادسرای تهران که مامور رسیدگی به پرونده مرگ پری و مضروب شدن برادر اوناصر میباشد برای مهوش ومنصور قرار مجرمیت صادر کرده است .آقای رفیعی دستورداده است که منصورو مهوش به تهران اعزام گردند تا آنها را با ناصر که اکنون در بیمارستان سینای تهران بستری است مواجهه دهند .

از امشب در سینماهای

اونیورسال ـ میامی ـ آسیا ـ پاسیفیک ـ ایران
ساینا ـ تیسفون ـ مارلیک ـ مونت کارلو ـ پانوراما ـ آستارا و سیلوانا و کریستال

پیمان . لی لی . میری
اسدالله یکتا و سپهرنیا
مهدوی . یدی
آراسته . جنتی
حسن رضائی
سرکوب

زیبای عجیب بر

کارگردان . رضا صفائی
مدیر فیلمبرداری علی صادقی

همزمان با تهران در شهرستانهای زیر:
شیراز (سینماهای مترو ـ پرسپولیس ـ تاج) ● مشهد (سینماهای فردوسی ـ ● اهواز (سینما دنیا)
● کرمانشاه (سینما مهتاب) ● آبادان (سینماهای ایران ـ شیرین) ● تبریز (سینماهای کریستال ـ سعدی)
● قزوین (سینما پیام) ● ساری (سینما مولن روژ)

تمدید مهلت افتتاح حساب و تکمیل موجودی
برای استفاده از جوائز حسابهای پس انداز
بانك ایران و خاورمیانه

بنا بتقاضای عده‌ای از مشتریان محترم که موفق به افتتاح حساب یا تکمیل موجودی خود تا پانزدهم دی ماه نشده اند مدت مزبور تا ۳۰ دی ماه تمدید میگردد.

در تاریخ قرعه کشی جوائز تغییری داده نشده و روز دهم اسفند انجام خواهد شد.

نمایندگان اطلاعات

در خدمت مردم

درمانگاه دارند پزشک میخواهند

«تسوج» از بخش های بزرگ آذربایجان است وبیش از چند هزار نفر جمعیت دارد. بااین همه بهداری این بخش، ناقص است و متناسب باجمعیت آن نمی باشد.

از طرف دیگر چندی پیش درمانگاهی در تسوج احداث شد که توسط یکنفر پزشکیار اداره می شود و مردم ناچارند بیماران خودرا پس از طی چندین فرسخ راه به نزدیک‌ترین شهر ویا به تبریز برسانند وچه بسا که بیمار پامجروح دربین راه از دست میرود .عده‌ای از اهالی تسوج بامراجعه بدفتر نمایندگی اطلاعات ضمن اشاره به نکات فوق از مسئولان وزارت بهداری درخواست کردند که پزشکی به درمانگاه این منطقه اعزام شود .

سردخانه ۵ هزار تنی اصفهان

بعلت نداشتن پروانه بهداشت ومتخصص فنی تعطیل میشود

بدستور استاندار اصفهان سردخانه ۵ هزار تنی این شهر بعلت نداشتن پروانه بهداشتی ، روز هفتم بهمن ماه آینده تعطیل می شود. استانداری اصفهان طی اطلاعیه‌ای جریان تعطیل شدن این سردخانه را به اطلاع بازرگانان و موسساتی که کالاهائی در سردخانه ۵ هزار تنی اصفهان دارند رسانید تا هر چه زودتر در مورد تخلیه کالاهای خود اقدام کنند .

خبرنگار ما در اصفهان گزارش داد : طبق بررسی هائی که اخیرا بعمل آمده ، معلوم شده است سردخانه ۵ هزار تنی اصفهان فاقد پروانه بهره برداری از سازمان بهداشت ، وپروانه صنعتی از اداره کل اقتصاد می‌باشد وتا کنون نیز بشکایاتی در زمینه فاسد شدن کالاهائی که در این سردخانه ، نگهداری می‌شود به مراجع صلاحیتدار رسیده است این سردخانه همچنین متخصص فنی ندارد .

حداکثر مهلتی که برای تخلیه کالاهای پذیرفته شده به سردخانه ۵ هزار تنی داده شده ، تا هفتم بهمن ماه آینده است و پس از آن سردخانه تعطیل خواهد شد .

حیوانات شکاری آباده

از سردسیر به گرمسیر کوچ می کنند

ظرف پانزده روز گذشته مامورین اداره شکاربانی آباده شاهد کوچ بیش از پانصد و شصت راس گوسفند وحشی ، میش ، قوچ ، بزوکل از منطقه سردسیر بگرمسیر بودند!

این حیوانات از منطقه بالامکوه آبادمکه سردسیر میباشد به منطقه «شیکوه» که گرمسیر است کوچ کردند و مامورین آنها را تا کنار جاده های اسفالته اسکورت کردند تا ازدست شکارچیان متخلف درامان باشند!

بنابگزارش خبرنگار ما در آباده بدنبال آغاز فصل سرما و برودت هوادر این منطقه ، کوچ حیوانات شکاری از مناطق سردسیر بمناطق گرمسیر آغازگردید وباریزش اولین برف زمستانی درارتفاعات «بالاکوه» حیوانات شکاری دسته دسته این منطقه را بسوی «شیکوه» که گرمسیر میباشد ترک کردند . بهمین جهت مامورین اداره شکاربانی آباده بمنظورحفظ و حراست این دسته حیوانات که از جمله حیوانات شکاری کمیاب میباشند اقدام کردند و در مسیر آنها چندین پایگاه برپا ساختند تا علاوه بر اینکه حرکت آنها را زیر نظر داشته باشند از شکار آنها توسط شکارچیان متخلف جلوگیری کنند .

خبرنگار ما بدنبال گزارش خود میافزاید : طبق آماری که اداره شکاربانی آباده از کوچ حیوانات شکاری منتشر کرده است در اینمدت تعداد پانصد و شصت راس گوسفند وحشی، میش ، قوچ ، بز و کل (نوعی گوزن) ازسردسیر به گرمسیر کوچ کرده‌اند و این تعدادی است که مامورین در روز آنهارا مشاهده کرده و درمسیر جاده های اسفالته با موتورسیکلت و جیپ اسکورت کرده‌اند .

بقرار اطلاع و بنا به اظهار چوپانان آباده‌ای طی اینمدت تعداد چهار صد و پنجاه راس حیوان شکاری نیز شبانه کوچ کرده‌اند!

۱۵۰۰ شماره تلفن رشت ازکار افتاد

روز گذشته بعلت قطع کابل تلفن درمسیر خیابان های پهلوی، نامجو ، آریامهر ، «پل عراق» و «چهار برادران» رشت ، بیش از یکهزار و پانصد شماره تلفن از کار افتادوارتباط تلفنی نیمی از شهر رشت قطع گردید .

گفته میشود ، سرمای شدید رشت باعث قطع کابل تلفن شده است .

گزارش خبرنگار ما در رشت حاکی است : بنا باظهاریکی از مسئولین اداره تلفن رشت ، ممکن است تعمیر کابل تلفن و ارتباط مجدد ۱۵۰۰ شماره تلفن های رشت چهار روز طول بکشد.

یکهزار خانه برای تاکسیرانان مشهد

در اراضی موقوفه آستانقدس رضوی ساخته میشود

خانواده های ارمنی ، در مشهد یک سوپر ، سالن اجتماعات، باشگاه خانوادگی برای رانندگان تاکسی وفروشگاههای لوازم یدکی ساخته میشود .

خومه گذاشته شده است ایجاد می گردد .

خبرنگار مادر مشهد گزارش داد :

مطالب بالا درمراسم بزمین‌زدن اولین کلنگ ساختمان شرکت تعاونی تاکسیرانی مشهد و حومه که با حضور آقای باقر پیرنیا استاندار خراسان برگزار گردید ، وسیله یکی از مسئولین شرکت مذکور عنوان شد .

علاوه براحداث خانه های مدرن ومجهز برای تاکسیرانان مشهد و

وقتی خیاط ، از سنن ملی الهام میگیرد ..!

یک خیاط با ذوق شهرستانی که در گنبد کاوس بکار اشتغال دارد با الهام از سنت های عامیانه و ملی دست به تهیه لباس جالبی زد و بهمین‌جهت از طرف مقامات مسئول مورد تشویق قرار گرفت .

گزارش خبرنگار ما در گنبد کاوس حاکیست : این خیاط باذوق و هنرمند که محمد عطوفی نام دارد از مدتها قبل دست به تهیه این لباس جالب «چهل تکه» زد و بهمین‌جهت نیز هنرارزنده وی مورد توجه قرار گرفت .

۲ تن چای قاچاق به مقصد نرسید

در نخلستانهای «قره‌آباد» بندر ماهشهر ، از ۱۲ قاچاقچی مقدار دو تن و ششصد کیلو چای قاچاق کشف شد .

قاچاقچیان چای قاچاق را وسیله میزده راس اسب وقاطر حمل میکردند .

بنا به گزارش خبرنگار ما در آبادان : کشف چای قاچاق، وسیله مامورین ژاندارمری بندر ماهشهر صورت گرفت .

کالای کشف شده به اداره گمرک بندر شاهپور تحویل شد و قاچاقچیان تحت تعقیب قرار گرفتند .

آب آشامیدنی فردوس تامین شد

بابهره‌برداری از لوله کشی آب آشامیدنی فردوس ، آب آشامیدنی اهالی این شهر تامین شد .

شبکه آبرسانی فردوس شش کیلو متر طول دارد و آب آن از چاه عمیقی که در منطقه «مقصودآباد» حفر شده است تامین میشود .

بموجب اطلاع خبرنگار ما در فردوس : چاه آب شماره یک «مقصودآباد» فردوس شبانه روز ده ساعت کار میکند .

قبلا اهالی فردوس از آب شور استفاده میکردند .

مسافران یک اتوبوس راننده فراری را دستگیر کردند !

اتومبیل سواری شماره ۷۸۸۹۸ تهران الف درجاده « فلاورجان اصفهان» با پسر ۱۴ ساله‌ای بنام اقبالی تصادف کرد وباعث مرگ او شد . راننده که پس از تصادف اتومبیل را رها کرده و قصد فرار داشت وسیله مسافران یک اتوبوس دستگیر گردید.

همچنین اتومبیل شماره ۷۹۸۷۱ تهران ج برانندگی اصغر باقری درنزدیکی قریه «باباشیخ‌علی» با پسربچهٔ ۱۲ ساله‌ای بنام محمد شیخ‌زاده تصادف کرد و باعث مرگ اوشد .

جوانی در یک شرط‌بندی دررضائیه

۵۵ پرتقال خوردو بیهوش شد!

جوانی در رضائیه ، در یک شرط‌بندی عجیب ۵۵ پرتقال را ظرف چهل و پنج دقیقه خورد و بحال اغماء افتاد

وی اصغر ساطوری نام دارد و هم‌اکنون در بیمارستان «پهلوی» رضائیه در حال اغما بسر میبرد.

اصغر که‌جوان برومندی است و ۲۲ سال دارد ، ظهر دیروز در بازگشت به خانه ، وارد مغازه یک میوه فروشی شد و پس از سبک سنگین کردن پرتقالها ، ده عدد پرتقال درشت انتخاب کرد ومشغول پوست کندن آنها شد ...

جوان دیگری که مشغول خریدن میوه بود ، به اصغر گفت: میخواهی ده پرتقال را یکجا بخوری ؟!

اصغر در جواب او گفت :

-این که کاری ندارد ! من حاضرم علاوه بر خوردن این ده پرتقال ۴۰-۵۰ پرتقال دیگربخورم! ولی بیک شرط اگر من ۵۵ عدد پرتقال را خوردم ، تو نه تنها باید بکصد ریال بمن بدهی ، بلکه باید پول تمام پرتقال ها را بپردازی.

قرارداد بسته‌شدو اصغرمشغول پوست کندن و خوردن پرتقال ها گردید

-البته خود میوه فروش و طرف مقابلش در پوست کندن پرتقال ها به اصغر کمک میکردند - اصغر ظرف کمتر از یکساعت پنجاه و پنج دانه پرتقال را خورد و برنده شد !

خبرنگار مادررضائیه که گزارش بالا را فرستاده است مینویسد : اصغر پس از خوردن پرتقال ها به خانه رفت و برای ناهار غذای مفصلی نوش جان کرد ! ولی عصر همانروز بدلدرد شدیدی دچار شد و بحال اغماء افتاد و پس از شرح ماجرا ، به بستگان خود گفت تا او را هر چه زودتر به بیمارستان برسانند .

سمینار منطقه‌ای آموزش و پرورش خراسان در مشهد تشکیل گردید

ساعت نه بامداد دیروز سمینار منطقه‌ای روسای آموزش و پرورش استان خراسان وفرمانداری کل سمنان در مشهد گشایش یافت .دراین مراسم آقای پیرنیا استاندار خراسان ، مدیران کل ، روسای ادارات دولتی و جمعی از شخصیت های محلی و همچنین روسای آموزش و پرورش مناطق مختلف خراسان و سمنان حضور داشتند.

دراین جلسه آقایان شهروان مدیر کل آموزش و پرورش خراسان ، پیرنیا استاندار خراسان و یمین معاون منطقه‌ای آموزش و پرورش پیرامون انقلاب آموزشی سخن گفتند .

جلسات سمینار بمدت ۵ روز ادامه خواهد داشت .

کامیون حامل پسته وفرش آتش گرفت

دیروز اتومبیل سواری شماره ۱۲۹۱۸ برانندگی حسین طرقی که در کیلومتر هفت جاده نائین

فوتبالیستهای «تاج» بهندوستان میروند

گزارش خبرنگار ما در اهواز حاکی است : اعضای تیم فوتبال تاج اهواز قرار است در اواخر هفته آینده برای انجام چند مسابقه به کشور هندوستان سفر کنند طبق برنامه قبلی قرار بود تیم تاج تهران به هندوستان برود ولی چون این تیم درگیرو دار مسابقات باشگاههای تهران است ، تیم تاج اهواز باین سفر خواهد رفت.

در حرکت بود باکامیون شماره ۱۲۹۱۸ اصفهان که در کنار جاده توقف کرده بود ، تصادف کرد ، دراین حادثه کمک راننده کامیون بنام «بهرام حسینی» کشته شد و کامیون که حامل پسته و فرش بود ، آتش گرفت.

طبق گزارش خبرنگار ما در اصفهان شدت آتش‌سوزی بحدی بود که قسمت بار کامیون و کلیه فرش‌ها و کیسه‌های پسته سوخت و ازبین رفت ،خسارات وارده حدود دویست هزارتومان می‌باشد .

در ارتفاعات فریمان و حومه اردبیل

۳۷۵ کیلو تریاک کشف شد

قاچاقچیان تریاکها را گذاشتند و فرار کردند !

مامورین مبارزه با موادمخدر ناحیه ژاندارمری خراسان گروهان فریمان و پاسگاه مالکی یکان جام پس از تعقیب عده‌ای قاچاقچی در ارتفاعات «سیرزار» و «عالم‌جوق» مقدار سیصد و پنجاه کیلوگرم تریاک از آنان به دست آوردند .

گزارش خبرنگار ما در مشهد حاکیست : قاچاقچیان که همگی مسلح بودند پس از بجای گذاشتن تریاک هامتواری شدند وفعالیت برای دستگیری آنان آغاز گردید . تریاکهای مکشوفه نیز پس از تنظیم پرونده در اختیار مقامات مسئول قرار داده شد .

در اردبیل

خبرنگار ما در اردبیل گزارش داد: نیمه‌شب پریشب از یکی از قاچاقچیان معروف آذربایجان بنام کمال نقی‌زاده ۳۵ ساله مقدار ۲۵ کیلو تریاک بدست آمد .

ماموربن گروهان ژاندارمری از چندی پیش در تعقیب قاچاقچی مذکور و همدستان او بودند و نیمه‌شب پریشب توانستند پس از تعقیب وی مقدار ۲۵ کیلو تریاک بدست آورند.. کمال که در روستای «دروازه» از توابع اردبیل به محاصره ماموران درآمده بود پس ازبجای گذاردن تریاکها فرار کرد .

مدال طلای بانکوک

قهرمان اصفهانی را پای سفره عقد می نشاند !

همسر آینده داریوش ذاکری یک مسیحی است .

داریوش ذاکری قهرمان کشتی ایران ودارنده مدال طلای کشتی مسابقات اسیائی بانکوک در وزن نود کیلو با یک دختر مسیحی اصفهانی ازدواج می کند :

ذاکری که در اصفهان بنام خواهد شد و سپس مابایکدیگر ازدواج خواهیم کرد .

رور دشته در این مورد طی گفتگوئی به خبرنگار ما گفت: من و نامزدم از مدتها قبل بیکدیگر علاقمند شدیم وقرار گذاشته بودم پس از اوردن یک مدال طلا برای همشهریان عزیزم بایکدیگر ازدواج کنیم!

«ذاکری» افزود من ونامزدم تصمیم داریم در یک باشگاه ورزشی مراسم جشن عروسی خودرا برپا کنیم تا دیگر ورزشکاران به این کارتاسی جویند زیرا باشگاه ورزشی یک مکان مقدس است .

«داریوش ذاکری قهرمان کشتی ایران ودارنده مدال طلای کشتی مسابقات اسیائی بانکوک در وزن نود کیلو با یک دختر مسیحی اصفهانی ازدواج می کند» که بیست ونه ساله می باشد و در پایان گفتگوی خود حاضر به افشای نام همسرش نشد ولی گفت : همسرم قبل از برگزاری مراسم عقد به دین مبین اسلام مشرف قهرمان طلائی معروف شده است

اطلاعات اخبار شهرستانها

صفحه ۸ سه‌شنبه ۲۲ دیماه ۱۳۴۹ شماره ۱۳۳۹۴

مستاجران املاک موقوفه در مشهد :

قانون نوسازی عادلانه نیست!

قانون نوسازی مستاجران املاک موقوفه را مالک اصلی شناخته است !

در جلسه شورایعالی انجمن های محلی شهر مشهد ازبعضی از قسمت های قانون نوسازی انتقاد شد!

دراین جلسه گفته شد:عموم مستاجران املاک موقوفه عدم رضایت خودرا از قانون نو - سازی به انجمن های محلی ابراز داشته‌اند زیرا این قانون مستاجران موقوفه را مالک شناخته و تصویب کرده است که بجای مالک از آنها عوارض گرفته شود!

روز گذشته جلسه شورای - عالی انجمن های محلی شهر مشهد باحضور روسای انجمن های محلی نقاط مختلف شهر در محل تالارشورایعالی تشکیل گردید . دراین جلسه آقای توتونچیان رئیس شورای عالی انجمن های محلی مشهد مقررات قانون نوسازی این شهر را تشریح کرد و اظهار داشت : قانون نوسازی ، مستاجران موقوفه را مالک شناخته و تصویب کرده است که به‌جای مالک از مستاجر عوارض گرفته شود و باتوجه به این که نود درصد عرصه شهر متعلق به موقوفه است و اوقاف سالانه اجاره بهای گزافی از مستاجران دریافت میکند بسیار مشکل به نظر میرسد که بتوان مستاجران را وادار کرد که عوارض نو- سازی را نیز جداگانه بپردازند!

وی همچنین افزود هم اکنون باتوجه به‌این که مستاجران هنگام انتقال زمین باید بیش از پانزده درصد به اداره دارائی و چهار درصد به اوقاف پرداخت نمایند اکثر مستاجران عدم رضایت‌خویش را از قانون مزبور به انجمن های محلی ابراز داشته‌اند!

حتی براساس عدم رضایت مردم طرحی برای رسیدگی به شکایت های رسیده از طریق انجمن شهرستان مشهد تهیه و تصویب شده‌است که منتظر هستیم آقای پرتیا استاندار خراسان در این مورد اقدام کنند.

آقای توتونچیان در پایان سخنان خود افزود : در حدود هفتاد در صد مردم مشهد هنوز عوارض متری یکریال سطح شهر رابعنوان اعتراض پرداخت نکرده‌اند بنابر این عادلانه نیست که عوارض زمین استیجاری از مستاجر دریافت گردد و مسلما چنین تحمیلی به مردم مشهد برخلاف منویات مبارک شاهنشاه آریامهر است و مراجع مسئول باید برای اصلاح قانون نوسازی اقدام فوری معمول دارند!

کودکی درآب انبار خفه شد

پسر بچه‌ای بعلت سقوط در آب انبار خفه شد .

این حادثه روز گذشته درلار اتفاق افتاد . مقتول بهمن خرم‌نژاد نام داشت و ۱۲ ساله بود.

بنابگزارش خبرنگار مادرلار: بهمن برای آوردن آب ، به سرآب انبار منزلشان رفته‌بود، ولی بعلت لغزنده بودن اطراف آب انبار ، بداخل آن سقوط کرد و کشته شد .

نقش های زندگی...

دزدها پارچه متر میکردند !

«آقاسیف‌الله» همراه رفیقش «بندر» نیمه‌شب وارد یکی از پارچه فروشی‌های گیلان غرب شدند تا چند توپی پارچه بدزدند ! وقتی چراغ دستی را روشن کردند و به پارچه ها نگریستند ذوق‌زده شدند ، سیف‌الله میگفت ، پارچه های دست راست مال من ، پارچه های دست چپ مال تو ! اما بندر میگفت ، پارچه های دست‌راست مال من ، پارچه‌های دست‌چپ مال تو ، و بالاخره پس از چند ساعت بگومگو قرار شد ، پارچه ها را متر کنند و پس از حساب طول و عرض پارچه ها آنها را عادلانه تقسیم نمایند ! هردو سرگرم متر کردن پارچه ها بودند که صاحب مغازه در را گشود وبادیدن آنها ژاندارم صدا کرد، سارقین خوش ذوق و خوش‌حوصله راحت وبی‌سروصدا بدام افتادند !

میرزا لای تاکسی گیر کرد !

میرزاجمشید» درعمر ۵۸ ساله‌اش بیش از دوبار سوار تاکسی نشده بود، و بارسوم که قصد کرد ، سوار تاکسی شود بلائی بسرش آمد که دیگر سوار شدن تاکسی راتوبه کرد ! دیروز میرزاجمشید ، همینطور که کنار خیابان زند منتظر تاکسی بود ، یک تاکسی تر و تمیز جلوی پایش ترمز کرد و میرزا فی‌الفور سوار شد ، بین راه راننده تاکسی از ماجرا- هایش تعریف کرد و میرزا از ایام جوانی‌اش ، تا رسیدند به مقصد، میرزا پول را داد از تاکسی پیاده شد ، اما چون پالتوش لای درگیر کرده بود با حرکت تاکسی ، اوهم بحرکت درآمد. داد وفریاد آمیرزا عابران را متوجه کرد و تاکسی را متوقف کردند، اما دست و سرآمیرزا شکسته بود! راننده تاکسی بعلت بی‌احتیاطی تحت‌تعقیب قرار گرفت.

گدای سمج شانس آورد !

«علی‌نقی» نانوای اهوازی ، آن‌روز گرم کار بود که گدائی از در وارد شد و نان خواست ، مشتریان هم ردیف ایستاده و منتظر نوبت بودند ، گدای تازه وارد ، آمد اول صف و مجددا تقاضایش را تکرار کرد ، «علی‌نقی» حوصله‌اش سررفت یقهٔ گدا را گرفت که به داخل تنور بیندازد ، اما یکی از مشتریان که فوق‌العاده رقیق‌القلب بود ، به‌وسط پرید و با علی‌نقی گلاویز شد . و سرانجام یک عده از مشتریان بطرفداری نانوا و عده‌ای دیگر بطرفداری، گدای تازه‌وارد به جدال برخاستند ، اما «خمیرگیر» مداخله کرد و به نزاع پایان داد ، اما «گدا» از در نانوائی بیرون میرفت ، زودتر و بیشتر ازهمه مشتریها نان گرفته بود !

بعلت تراکم مطلب درج ستون

سوغات ولایات

در این شماره میسر نشد

نوبت دوم

حوزه ۱۶ ناحیه ۶

آگهی برای اطلاع عموم دراجرای قانون نوسازی وعمران شهری

باطلاع کلیه مالکین و صاحبان اعیانی و عرصه و صاحبان حقوق قانونی مربوطه واقع در محدوده زیر از حوزه ۱۶ ناحیه ۶ شهرداری پایتخت.

شمالا- جنوب کوچه گلشن از خیابان سیروس تا کوچه درویش ها (دوم که غربی است) شرق کوچه‌های درویش ها و ماسوره و امینی از کوچه گلشن تا کوچه حمام حاج نبوی (دکتر مثقالی) ، (سوم که شمالی است) کوچه حمام حاج نبوی از کوچه امینی تا کوچه ناصری (چهارم که شرقی است)غرب کوچه ناصری از کوچه حمام حاج نبوی تا کوچه مسجد حاج ابوالفتح (پنجم که شمالی است) جنوب کوچه حاج ابوالفتح از کوچه ناصری تا خیابان ری (ششم که‌عربی است)شرق خیابان ری از کوچه‌مسجد حاج‌ابوالفتح تا کوچه آب‌منگل (هفتم که شمالی است) جنوب کوچه آب منگل‌از خیابان ری تا کوچه نوری (هشتم که عربی است) شرق کوچه نوری از کوچه آب‌منگل تا کوچه‌دوم آب‌منگل (نهم که شمالی است)جنوب کوچه دوم آب منگل از کوچه نوری تا کوچه زیبا.

شرقا- غرب کوچه زیبا از کوچه آب‌منگل تا کوچه نظام‌وفا.

جنوبا - شمال کوچه نظام‌وفا از کوچه زیبا تا خیابان ری (دوم که شرقی است) غرب خیابان ری از کوچه نظام وفا تا کوچه صحت (سوم که جنوبی است) شمال کوچه صحت از خیابان ری تا خیابان سیروس.

غربا- شرق خیابان سیروس از کوچه صحت تا کوچه گلشن.

میرساند که ممیزی منطقه‌مزبور پایان یافته است از کلیه مودیان محترم دعوت میشود با مراجعه به واحد سازمان ممیزی ودرآمد نوسازی ناحیه ۶ واقع در میدان شوش روبروی سیمماری از نتیجه ممیزی املاک خود که در تابلو اعلانات الصاق گردیده است اطلاع حاصل فرمایند درصورتی که مودیان به نتیجه ممیزی اعتراض قانونی داشته باشند میتوانند باتوجه به تبصره ۲ ماده ۸ قانون نوسازی و عمران شهری عوارض مورد قبول خودرا به حساب «۱۵۰۰۰» که توسط بانک مرکزی ایران در تمام شعب بانک ملی ایران در تهران مفتوح گردیده است پرداخت و رسید آنرا بضمیمه نامه‌ای متضمن موارد اعتراض باذکر دلیل و استناد بمدارک که‌پیوست اعتراض نامه خواهد نمود حداکثر ظرف مدت چهار ماه بسازمان ممیزی ودرآمد نوسازی شهرداری پایتخت واقع در خیابان رودوله میدان ۲۵ شهریور خیابان نمونه کاشی ۷۷ تسلیم دارند، در صورتی که عوارض ملک خودرا قبل از پایان مدت مقرر در قانون نوسازی و عمران شهری پرداخته‌اند باتوجه به تبصره ۳ ماده ۱۰ قانون نوسازی و عمران شهری ده درصد عوارض آنسال بعنوان جایزه بنفع آنان منظور واز حساب کسر خواهدشد.

سازمان ممیزی ودرآمد نوسازی

۳-۱ آ-۶۵۸۶۶

گشایش خطّ جدید هوائی

بازهم برپروازهای بین‌المللی

هواپیمائی ملّی ایران «هُما» افزوده شد

پروازجتهای هُما در مسیر

شیراز - بحرین - شیراز

از ۲۵ آذرماه ۱۳۴۹

مسافران هُما با استفاده ازپروازهای جدید میتوانند

ازبحرین به شیراز واز شیراز به تهران

مسافرت کنند و پس ازدیداری از تهران

بسایر شهرهای بزرگ جهان پروازنمایند

قابل توجه زائران محترم کاروان حج اسلامیه

نظر باینکه در آشیانه حجاج کلیه اثاثیه زائران کنترل و بازرسی میشود برای اینکه موجب اتلاف وقت و معطلی نگردد تقاضا میشود ۴۸ ساعت قبل از پرواز ، چمدان محتوی تمام لوازم و وسایل مربوط به سفرخود را بدفتر کاروان تحویل و رسید دریافت دارند و طبق رسید اخذشده در مدینه منوره چمدان خود را تحویل گیرند .

خادم‌الحجاج حاج آقارضا صرافها

آ-۶۷۰۱۲

تجدید آگهی مناقصه خرید کود گوسفندی

مرکز اصلاح و تهیه نهال وبذر کرج وابسته به‌وزارت کشاورزی مقدار هزارتن کود گوسفندی مرغوب ازطریق مناقصه جهت ایستگاه های تابعه خود خریداری مینماید داوطلبان میتوانند برگ شرایط و مشخصات مناقصه رااز دفتر مرکز اصلاح و تهیه نهال بذر کرج واقع در خیابان شاهدشت کرج دریافت و پیشنهادات خود را تاآخر وقت روز یکشنبه ۴۹/۱۱/۲۴ بدفتر مرکز تسلیم‌ورسید دریافت دارند .م‌الف ۱۰۶۱۱

رئیس مرکز اصلاح و تهیه نهال و بذر کرج محمدسمیعی

آگهی مزایده

سازمان آب منطقه‌ای تهران انواع مختلف شن شکسته و شسته ودانه‌بندی شده محصول کارخانجات تولید شن‌وماسه خود رااز طریق مزایده بفروش میرساند .

داوطلبان میتوانند جهت دریافت برگ شرایط شرکت در مزایده به‌دفتر کارخانه لوله‌سازی واقع در کوی کن و یادفتر کل‌سازمان واقع در بولوار الیزابت دوم خیابان پارک فرح مراجعه نموده و پیشنهاد خود را تاساعت ۱۰ صبح‌روز یکشنبه چهارم بهمن ماه به‌دفتر کل سازمان تسلیم دارند .م‌الف ۱۰۶۰۸

سازمان آب منطقه‌ای تهران (شرکت سهامی)

۲-۱ آ-۶۶۸۷۰

۸ تن آرد «تقلبی»!

در آبادان کشف شد

مقدار ۸ تن آرد گندم تقلبی آلوده بخاک و گچ - که در یکی ازانبارهای منطقه «کفیشه» آبادان ،نگهداری میشد وسیله مامورین اداره مهندسی وبهداشت آبادان کشف شد.

بموجب گزارش خبرنگار ما در آبادان : صاحب آرد تقلبی که شخصی بنام «صالحی» می‌باشد ، تحت تعقیب قرار گرفت و ۸ تن آرد نیز در اختیار دامداران آبادان قرار گرفت تا بمصرف تغذیه دامها برسد .

در آینه جهان

از : لاین کرین
خبرنگار دیلی‌مرور و دوست لیستون

غول متفکر درانزوای خود نابودشد

تنفر از دنیا لیستون را کشت!

همچکس را به تنهائی لیستون ندیده‌ام

هرگاه پیش من از درماندگی ، نکبت و ادبار سخن رانده میشد ، فورا بیاد سونی لیستون ، این غول غمگین رینگهای بوکس می افتادم، که در تجمل زندگی غوطه میخورد ، اما روانی آشفته داشت نسبت به هرچیز ، بدبین بود و نفرتی شدید از دنیا داشت و من تردید ندارم که همین نفرت لیستون را کشت اما لیستون از سالهاپیش مرده‌بود. وقتی خبر مرگش بمن رسید تعجب نکردم ، چرا که زندگیش را میشناختم : در گمنامی زاده شد و ودر انزواکم شد !..

میان این دو واقعه «زاد و مرگ» ، لیستون جاده‌ای بس ناهموار و پرسنگلاخ را تا پیروزی و شهرت پیمود . از روی آگاهی کامل اینرا میگویم . درهر وجب این راه فشار توانفرسای تنفر از جهان و دشمنی روی دوش اوسنگینی کرد. از آغاز ، وی دنیا را چون یك «دشمن مهیب» نگریست وهردقیقه توی صورتش « تف » کرد. هیچگاه مردی را به تنهائی او ندیدم. حتی در وسط سیل جماعت ستایشگرانش نیز نتوانست از تاری که تنهائی به دور وجودش تنیده بود خود رارها کند .

مسابقه با پاترسون

آخرین ملاقات من ولیستون ، چند سال پیش بود . حاضر شد برای اولین بار ، زندگینامه‌اش را در اختیار من بگذارد تا در « دیلی ـ میرور » چاپش کنم ، او در آن روزها «قهرمان‌دنیا» بود ، « فلوید ـ پاترسون » را دوبارنقش‌زمین کرده بود

نکات برجسته‌زندگیش اینهاهستند

بیست و چهارمین فرزند یك کارگر مزارع پنبه بود ، درسیزده سالگی مجبور شد زندگیش راداره کند . کاملا بیسواد بود اما از عهده درك مسائل اجتماعی برمی‌آمد. با کلمات بسیار ساده وبی پیرایه برایم تعریف کرد : در کودکی ساعتهای متمادی در کوچه‌ها و خیابانها پرسه میزدم و از شدت گرسنگی دلم درد میگرفت کسی پیدا نشد سرش راخم کند ودر گوشم بگوید«پسر ، خیلی‌ناراحت بنظر میرسی ، کمکی ، چیزی احتیاج نداری » ؟ پس رفته‌رفته کش رفتن از مغازه‌ها را باب کردم روزی در حین دزدی از یك سوپرمارکت دستگیر شدم و بزندان افتادم .

بعدها دوره درازتری را بخاطرحمله بیك پلیس پشت میله‌های زندان بسر بردم درسالهای بعد ، هفده‌بار دیگر محکوم شدم . در تمام این هفده‌بار به تنفر داشتن از پلیس متهم بودم . در یکی از زندانها ، کشیش خیرخواهی مقدمات مشت‌زنی را بمن آموخت . از آن روزها ، زندگی من عوض شد ، فکر و ذکرم دنبال مشت‌زنی بود خستگی را به چیزی نمی گرفتم. درمسابقه با پاترسون ، موج تبعیض آزارم میداد ، خیلی‌ها میگفتند حیف است پاترسون سفیدپوست با لیستون سیاهپوست مسابقه دهد .

برقله پایان

انگیزه‌اش را در روی آوردن به ورزش خشن بوکس پرسیدم : گفت پس از اولین مسابقه یك کادیلاك بزرك با خانه‌ای تلفن‌دار بمن دادند و این کافی بودمرا برای همیشه تشویق کند و سبب شود که زندگیم را وقف بوکس کنم و در این رشته پیشرفت و ترقیم سریع و غیر مترقبه شود و درمدت کمی به پول و شهرت برسم ، من بیشتر از پول و زندگی پرتجمل خوشم می‌آمد . اما هرگز نتوانستم خود را با مردم و محیط دوروبرم سازش دهم ـ مدام تنفر از دنیا و زندگی برمن حاکم بود . چه هنگامی که بر روی رینك هزاران نفر برایم هورامی کشیدند و چه حالا که رفته‌رفته خودم رااززندگی هشت‌زنی کنار میکشم .

ودیگر نه پول ، نه‌شهرت ، نه‌افتخار ، هیچکدام مرا راضی و خرسندنمی کند . به پیروزی نمی اندیشم و شکست برایم بی تفاوت است .

دنیا «شلوغ» است!

پنسیلوانیا ـ امروزجسددو دختر دانشجوی وابسته بیکی ازکالج های پنسیلوانیا را در گوشه خلوت یکی از خیابانها یافتند و چنین پیدا بود که جانی یاجانیان ناشناس دو دختر راشکنجه داده و سپس آن ها را کشته‌اند .

پلیس پنسیلوانیا معتقد است پای قاچاق هروئین در بین بوده و قاچاقچی ها سبب مرگ فجیع این‌دو دخترند . (امروزه این مواد مخدر چه کار ها که نمی‌کند خاصه با مخدرات .)

***

پرتقال ـ بر اثر افراط در خوردن صدف دریائی ، سه تن در «تورس ودراس» درگذشتند و سه نفر دیگر نیز راهی بیمارستان شدند. سه جان باخته به همراه عده‌ای ، صدف دریائی رااز سواحل تورس ودراس‌صید کرده بودند . با وجود نمود عادی قضیه ، اداره پلیس شهر وارد معرکه شدوگفت امید فراوان میرود که‌صدف های مسموم‌راعده‌ای«ناشناس» به آب های دریا ریخته و سبب مرگ این سه‌تن‌شده‌اند (تحقیقات محلی با کمال جدیت ادامه دارد .)

***

یك دادگاه حقوقی‌نیویورك اعلام کرد شواهد و مدارك کافی در دست دارد که از فرود و صعود هواپیما های‌پر سر وصدای سوپر سونیك به فرودگاههای نیویورك جلوگیری کند .

اخیرا بر اثر شکایت ساکنین اطراف فرودگاهها قانونی در آمریکا تصویب شده که‌بموجب‌آن سرو صدای هواپیما ها باید «استاندارد» داشته باشد و هر هواپیمائی ازاین‌استاندارد تجاوز کرد کارش‌به دادگاه ومحاکمه و این‌جور چیز ها میکشد .

برای این منظوردستگاه‌هائی در نزدیکی فرودگاهها های نیویورك نصب شده‌که میزان « سرو صدا »ی‌هواپیما هارا ضبط ودرجه بندی‌می‌کند و متخلفین را به اداره مخصوص جرائم هواپیما ها «راپورت» می دهد . تاکنون چند هواپیما که از قوانین «این جوری» تخلف کرده‌اند «پرونده‌دار» شده‌اند قرار است هروقت‌دادگاه ازفیصله کارآدمیان فراغت یافت‌بکار هواپیماها نیز رسیدگی کند!

۳ روز تعطیل در هفته

آمریکا ـ کنگره امریکا مشغول مطالعه لایحه‌ای‌است که طبق مفاد آن به زودی تعطیلی آخر هفته از بامداد روز شنبه شروع شده و تا غروب دوشنبه ادامه خواهد یافت .

تاکنون ۴۵ ایالت‌امریکا از لایحه سه‌روز تعطیلی در هفته استقبال کرده‌اندواعلام نظر نموده‌اند که سه‌روز تعدد اعصاب و استراحت سبب‌خواهد شدکه‌کارگران سه‌روز بقیه هفته‌را بادلگرمی و علاقمندی بیشتری کار کنند وازنظرکمیت وکیفیت محصول خود را بهتر کنند. البته در صورت تصویب‌این لایحه ، به ساعات کار کارگران درسه‌روز باقیمانده اضافه‌خواهدشد.

العجائب!...

جسد «هیپی‌سرخ‌موی» روی دست پلیس منچستر انگلیس مانده‌بود، چهار بار او را از بیمارستان به پزشك قانونی شهربرده بودند و هنوز پزشك قانونی نظر میداد ، نمرده و احتیاج فوری به مداوادارد.بیمارستان‌روی ورقه مخصوص می‌نوشت ، لطفا جواز دفن صادر کنید. «توماس سیمسون»نام مردسرخ‌موئی است که از بیمارستان‌بزشکی قانونی حواله میشد ، و پلیس را پاك ازحوصله برده‌بود تا اینکه بنا بدرخواست رئیس اداره ، شورای عالی پزشکی شهر تشکیل شد و عده‌ای از برجسته ترین اطباء تائید کردند که از مقامات بیمارستان باید دلجوئی شود که راست گفته‌اند و بالعکس و مسئولان پزشکی قانونی می باید تنبیه شوند که با مرده هم «لجبازی» کرده‌اند !...

دوچرخه وزیر ، تندتر راه میرود!

«سرجان‌ادن» وزیر صنایع و معادن انگلیس دیروزصبح با دوچرخه‌ای که بوسیله نیروی باطری حرکت‌میکند، طول خیابانها را در عرض ۳۵ دقیقه پیمود و قهرمان سال در این نوع دوچرخه‌سواری شناخته شد .سرجان آنگاه ،مست از باده‌پیروزی، نطق غرائی در فوائد ورزش دوچرخه سواری ایراد کرد، و مخصوصا از صناعت‌باطری سازی کلی تعریف وتمجید کرد که سواری را تا این حد برای نوع بشر راحت و آسان کرده است .

بعدازظهر همانروز کارخانه سازنده و مبتکر دوچرخه باطری‌دار مقادیری سفارش دریافت کردکه در«بروشور» تقاضا نوشته شده بود :**همان دوچرخه‌ای که وزیر باآن برنده مسابقه شد ، مورد تقاضای ماست .**

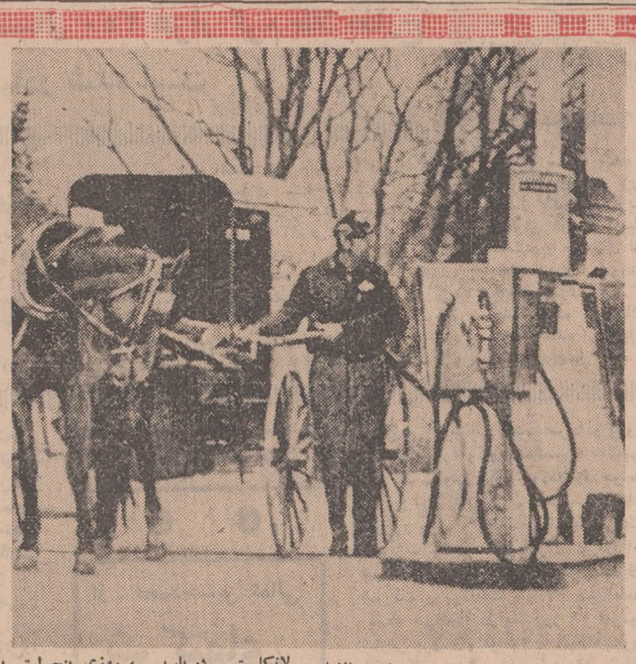

پمپ بنزین لانکاستر در پاریس ، روزی پنج لیتر بنزین دریاك این درشکه «مدرن» می‌ریزد . درشکه‌چی با ذوق موتوری در گاری خود تعبیه کرده و دلیلش اینست که میگوید هروقت اسب برایم «ناز» کرد فوری موتور راروشن میکنم و بکارم میرسم .

گاری هم بنزین میزند

عیدی شب ژانویه برای یك هموطن مسیحی

آقای سیروس سلحشور دیپلمه ریاضی ساکن اصفهان برنده یکی از جوایز ۵ هزار تومانی

قهرمان شانس بلیط های اعانه ملی شد و یك دستگاه پیکان ۴۹ تحویل گرفت .

بطوریکه خوانندگان عزیز اطلاع دارند ،جایزه ممتاز بلیط های هفتگی اعانه ملی .یك میلیون ریال میباشدوبرنده جایزه‌ممتاز در صورتیکه یکهفته پس از تاریخ قرعه کشی برای دریافت جایزه خود به بنگاه اعانه ملی مراجعه نماید .همراه‌ابرندگان جوایز بزرك دیگر در قرعه کشی قهرمان شانس شرکت می‌کند .

باتوجه باینکه برنده یکصد هزارتومانی بلیطهای اعانه ملی سری ۱۰۴۵ ، تاکنون برای دریافت جایزه خود به بنگاه اعانه ملی مراجعه‌نکرده است، دارنده ،بلیط‌برنده جایزه‌ممتاز بعدا خوانندگان عزیز معرفی خواهد شد .

۵۰ هزار تومانی

«پنجشنبه شب گذشته خانواده ۷نفری ما دو عیدرا یکجا جشن گرفت » ، آقای آلفریدولد عیوضی نازلو دانش آموز سال چهارم ریاضی ، ساکن تهران که جایزه ۵۰ هزار تومانی (مشابه یکصدهزار تومانی)سری ۱۰۴۵ بلیطهای اعانه ملی‌رابدست آورده،آنگاه توضیح داد : «دو سال است که هر هفته یك بلیط اعانه ملی خریداری میکنم»پنجشنبه هفته پیش هنگام‌مراجعت‌از دبیرستان در راه منزل بلیطم را باشماره های برنده مطابقت‌دادم ومتوجه شدم که برنده ۵۰ هزار تومان پول نقد شده‌ام با خوشحالی زایدالوصفی بمنزل‌رفتم وچون همانشب مصادف بود با آغاز سال نو مسیحی و ماشب ژانویه را جشن میگیرفتیم تصمیم گرفتیم که بجای خروج‌ازمنزل این جشن را همراه با چشن برنده‌شدنم‌یکجادرمنزل‌برگزارا کنیم وباین ترتیب خانواده ما، بهترین و شادی آفرین‌ترین شب ژانویه را داشت »

آقای آلفریدولدعیوض نازلو دانش آموز ساکن تهران‌برنده جایزه پانصد هزار ریالی‌بلیط های اعانه ملی سری ۱۰۴۵

آقای آلفردولد عیوضی نازلو از جایزه خویش برای ادامه تحصیلات خودوبرادرو خواهرش استفاده میکند .

قهرمان شانس

آقای‌سیروس سلحشور دیپلمه ریاضی ساکن‌اصفهان که‌جوان ۱۹ ساله‌ای است باخرید بلیط اعانه ملی دو جایزه ارزنده را بخود اختصاص داد .

آقای سلحشور که علاوه بریك جایزه پنجهزار تومانی قهرمان شانس شد و یکدستگاه پیکان ۴۹نیز تحویل گرفت. میگفت: «آقا ،هیچ‌باورم نمیشه که‌باین آسانی به پول و پیکان برسم‌و اینك که این دو جایزه بزرك را بدست‌آورده‌ام بتمام‌هموطنانم توصیه میکنم که باخریدبلیط اعانه‌ملی،هم‌به خدمات‌عام‌المنفعه سازمان شاهنشاهی خدمات اجتماعی کمك کنید و هم خود رادر دایره‌شانس بدست‌آوردن جوایز ممتاز وبزرك قرار دهند. قهرمان شانس این هفته جایزه نقدی خویش را برای ادامه تحصیلات پس انداز میکند و ازپیکان‌نیز شخصا استفاده‌خواهد کرد .

شنبه‌ها دنیای ورزش را بخوانید

شنای زیر آب وعقیم شدن انسان

آیا شنای زیرآبی در زندگی «سکسی» غواصان موثر است ؟ این سئوال را یك پزشك انگلیسی بنام «جان‌برتز» مطرح کرده وبه آن پاسخ مثبت داده است.

جان‌برتز از تحقیقاتی که از یازده هزار غواص‌زن و مرد به عمل آورده باین نتیجه رسیده است .

دو مسئله در این میان توجه دکتر برتز را به خود جلب کرده است .او پس از اینکه موشها را بمدت ۱۵ روززیر فشاری شبیه بفشاری که به شناگران زیرآبی وارد میشود قرارداده متوجه شده است که پس از پایان این مدت موشها بطور موقت عقیم شده‌اند .

این پزشك انگلیسی این سئوال را پیش کشیده است که آیا نمی توان از این پدیده در عقیم کردن مردان استفاده کرد ؟

به عبارت دیگر آیا باشنای زیر آبی یا وارد کردن فشار مصنوعی می توان مردان را عقیم کرد ؟ علاوه براین دکتر برتز از تحقیقاتی که از غواصان به عمل آورده متوجه شده است همسر مردانی که اغلب در زیر آب شنا ـ کنند بیشتر دختر بدنیا می آورند .

اورور

برندگان ۵ هزار تومانی

از راست به چپ: خانم ها و آقایان : سریه نعمتی خانه‌دار ساکن تبریز ، باباعلی حیدری پیشه ور ساکن تهران،سیدعباس موسوی‌مکانیك‌ساکن‌تهران،محمد افخمی کارمند ساکن تهران ، غلامعباس فرهادی نجار ساکن تهران ، سیدعبداله نقدی‌خاویار سازساکن‌بندر پهلوی ،احمدپور غلام پیشه‌ور ساکن لنگرود (شرکتی) ، محمد حسین‌زاهدیه کارمند ساکن کرمانشاه ، عباسعلی بشاش کارمند ساکن اصفهان ، سیروس سلحشور دیپلمه‌ساکن‌اصفهان ،ابوالفضل نادری محصل ساکن تهران ، علی اکبریساری مهندس‌ساکن تهران ، محمد باقر محمدی کارمند برق ساکن فومنات .

برندگان ۶ هزار تومانی

از راست‌به چپ خانمها وآقایان: تهران ،پریدخت دینیاریان خانه سوسن شفیعی دانشجو ساکن دارساکن تهران ، اولگا آرد میرمیناسیان کارمند ساکن تهران (شرکتی) ، محمد رضا قصرالدشتی استوار بازنشسته ساکن شیراز ، خلیل میلادی گرجی کارمند ساکن گرگان، حسین صالح پیشه‌ور ساکن همدان ،محمدرضا اصل‌بایرامی پیشه‌ور ساکن تبریز ، داریوش کاظمی زاده‌راننده‌ساکن تبریز، جمشید آقاشاهی کارمندساکن تهران ، رحمان حسین نواری کارمند ساکن بندر پهلوی ، محسن ایلیکی بختیاری کفاش ساکن تهران (شرکتی)، میرجلیل خدادادی کارمند ساکن بهشهر ، بایزید آریا کشاورز ساکن مهاباد ، باقر گوهری کفاش ساکن‌تهران (شرکتی)، قدرت‌اله کمالی کارمند ساکن تهران (شرکتی) ، شعبان‌خطیب زاده ویزیتور ساکن تهران ، حسن گل بابائی راننده ساکن تهران ، عباسعلی سرایداری کارمند ساکن تهران(شرکتی).

برندگان ۷ هزار تومانی

ازراست بچه‌خانمها وآقایان: اودت سیلویا علاقمند کارمند ساکن تهران ـ جانبلاملیك ـ باباخان ۱۰ـ طاقان خانه‌دار ساکن تهران ـ ابوالقاسم‌جوادی کشاورز ساکن تهران ـ حسین نبی‌زاده کارمند ساکن تهران ـ فیروز یاوری کارگر ساکن تهران ـ جلیل‌زائدی درجه‌دارژاندارمری ساکن تهران ـ عیسی امیله راننده ساکن رشت ـ غلامرضا آزادیان درجه‌دار ارتش ساکن گرگان (شرکتی)ـ علی‌اصغر عرب‌امیری راننده‌ساکن گرگان (شرکتی) ـ صفدر گلشنی پیشه‌ور ساکن کرمانشاه ـ مهدی اعتمادی کارمند ساکن تهران ـ علی‌اصغر گلی‌بیگلو کارگر ساکن تهران ـ محمد علی‌محلوجیان کارمند ساکن تهران ـ محمدعلی ملتی هروی کفاش ساکن تبریز (شرکتی)ـ عیوض پوررشیدی‌کفاش ساکن تبریز (شرکتی)ـعلی‌داد شفیعی راننده ساکن تهران .

برندگان ۱۰ هزار تومانی

ازراست بچه‌خانمها وآقایان: مینودخت بابائی حقیقی‌شیرازی کارمند فرهنك ساکن کرج ـ باختیار اپلیان پیشه‌ور ساکن تهران ـ ابوالقاسم مظاهری کارمند ساکن اصفهان ـ حسین حیدری کمك راننده ساکن اردستان ـ غلامرضا اسفندی قهوه‌چی ساکن تهران ـ واروژ فهرمانیانس تراشکار ساکن تهران (شرکتی) ـ علی‌اصغر وزیریان‌بازرگان‌ساکن تهران ـ آندرانیك بوقوسیان تراشکار ساکن‌تهران (شرکتی)ابراهیم‌ـ موسی‌قلیلوبلیس ساکن‌تهران‌ـ غلامعلی داودی پیشه‌ور ساکن تهران ـ علی‌اصغر تنهارانده ساکن زرند ساوه ـ نوروز ارتبیی کارگر ساکن تهران‌ـ حسین رفیعی کمك‌راننده ساکن تهران‌ـ عبدالله صالحی پیشه‌ور ساکن تهران‌ـعلی‌عباس احمدی خیاط ساکن تهران (شرکتی)ـ سید مصطفی‌محور محصل‌ساکن ورامین .

تیلرتراکتورهای اشتاد میتسوبیشی

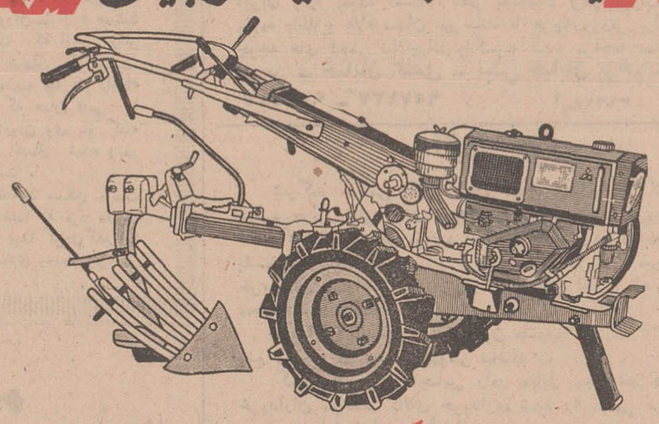

با انتخاب تیلرتراکتوراشتاد میتسوبیشی
علاوه بر اینکه کلیه امورکشاورزی خود را سریع ، راحت وبطور مستقل درمدت کوتاه انجام میدهید مسئله کمبود کارگر و دستمزد زیاد را نیز حل میکنید .
ماشین آلات کشاورزی اشتاد میتسوبیشی با لوازم یدکی فراوان وارزان .
شرکت سهامی صنایع تولیدی اشتاد ایران
تهران ـ خیابان وصال شیرازی ـ ساختمان اشتاد ـ تلفن ۶۹۹۹۰ ـ ۴۶۶۹۷

اقتصادی

طلاسازها در موسسه اطلاعات

طلاسازها بعلت نداشتن طلا بیکار میشوند

نمایندگان کارخانه های تولید کننده و کارگاههای تولید طلای ساخته ، امروز در موسسه اطلاعات اعلام داشتند که کلیه سازندگان طلا در سراسر کشوربعلت‌نداشتن طلای شمش بیکارمیشوند .

نمایندگان مزبور که اکثر از تولید کنندگان عمده طلادراصفهان میباشند دیروز وارد تهران شده و باتحادیه‌طلا وجواهرمراجعه کردند.
این عده‌امروز درموسسه‌اطلاعات گفتند : صدها کارخانه و کارگاه طلا سازی در خطر شدید قرار گرفته و حدود شش‌هزارنفرسازنده طلا بیکار شده‌اند .

طلا سازها میگویند : سهمیه‌طلا مربوط به قبل از توافق نامه سال ۱۳۴۷ است

امسال ۲۵۰ هزار گرم طلا بخارج صادر شده است

* سهمیه

نمایندگان مزبور یادآور شدند سهمیه طلا برای صنف طلاساز مربوط به قبل از سال ۱۳۴۷ بوده ودر این سال با مذاکرات مفصلی که‌بین اتحادیه وزارت اقتصاد و بانك مرکزی ایران صورت گرفت توافق شد که برای توسعه صنعت طلاسازی و صادرات طلای ساخته شده‌بخارج ، کارگاهها‌وکارخانه‌ها توسعه یافته و از وسائل و لوازم جدیدتری استفاده کنند ودرمقابل، هرمقدار جنس که برای انك‌زدن‌به موسسه استاندارد و تحقیقات صنعتی ایران تسلیم شود ، طلای شمش در اختیارسازندگان گذاشته شود .

* خودداری

از حدود دو هفته قبل بانك ملی از تسلیم طلای شمش‌به‌سازندگان خودداری کرد و اعلام داشت که سهمیه چهار تنی امسال تمام شده ودیگر طلائی برای عرضه وجود ندارد .
یکی ازنمایندگان‌طلاسازان‌گفت. امسال بیش از ۲۵۰ هزار گرم طلای ساخته شده . ایران به کشور های چکسلواکی ، رومانی ، آلمانی وشیخ نشین های خلیج فارس و کشور های عربی صادر شده است و ضمنا استاندارد مصنوعات طلا موجب شده که اعتماد مردم به طلا بیشتر شود و مردم برای خرید طلای ساخته‌شده رغبت بیشتری نشان دهند .

* توقف

در چنین شرایطی عدم تسلیم طلا موجب توقف طلاسازیها شده وحتی آنها را در خطر نیستی قرار داده است .
در این جلسه آقایان‌اشتری عضو هیات مدیره ومصطفی طلا کوب عضو هیات مدیره اتحادیه طلا و جواهر و کارشناس کمیسیون طلا شرکت داشتندواظهارات‌نمایندگان طلا سازان را تائید کردند و متذکر شدند که اتحادیه و اتاق بازرگانی و صنایع و معادن ایران وموسسه استاندارد دراین زمینه اقداماتی‌راآغاز کرده‌اندوبرای‌حمایت مصرف کننده و بخصوص توسعه صادرات لازم است شورای پول و اعتبار در تصمیم خود تجدیدنظر کند .

* صادرات

طلای ساخته شده ایران بخوبی میتواند بازارهای بزرگ جهان رادر اختیار بگیرد ، زیرا طلاسازان مادارای ذوق و سلیقه بسیاری هستند و طرحهای اصیل و زیبای طلای ایران میتواند مانند فرش توجه مصرف کنندگان خارجی را جلب کرده و صادرات طلای ساخته شده ارز قابل توجهی برای ایران تحصیل کند .

تفسیر اقتصادی

از : محمدحسین کمالی

شرکتهای تعاونی برق و نفت در آمریکا

از اینکه در کشور وسیعی چون ایالات‌متحده به وجود انواع شرکت های تعاونی پی‌می‌بریم نباید تعجب کنیم . گرچه مطالعه تاریخچه این سازمان حتی بطور اختصار دراینجا میسر نیست ، معهذا بذکر دویاسه نوع‌از سازمان های تعاونی که‌نقش موثری در رفاه کشاورزان در زمانی که مشکلات اقتصادی شاقی داشته‌اند می پردازیم .

در اواخر قرن نوزدهم هنگامی که‌سیل مهاجرین از کشور های‌مختلف اروپائی بایالات متحده‌سرازیر شد ، بسیاری از انها خاطراتی از جوامع تعاونی‌را که خود بدانها تعلق‌داشتند بهمراه‌خودبه‌این‌سرزمین اوردند و دیری نپائید که انواع شرکت های‌تعاونی ازقبیل مصرف ـ اعتبار ـ مارکتینك در دنیای‌جدید ریشه‌دوانید و این سازمانها اکنون نقش عمده‌ای‌در زندگی امریکائی ایفا میکنند .

در ایالات متحده معمولا نیروی برق وسیله شرکت های خصوصی عرضه میشود . اند کی قبل از جنك جهانی دوم برای مردمی که در شهرزندگی میکردند استفاده از نیروی برق از طریق چنین شرکت های تجارتی کار بسیار ساده‌ای بود ولی کشاورزان نمیتوانستند این شرکت ها را برای انتقال برق به مناطق روستائی متقاعد سازند وبناچار از چراغهای معمولی و شمع استفاده نموده ونمی توانستند از مزایای یخچال و سایر وسائل برقی بهره‌مند گردند . این زمان به‌دوران بحران بزرك برمیگردد که در حدود ۱۴ میلیون کارگرامریکائی بیکار بودند و امکان سرمایه گذاری جدید نیز وجود داشت . اما یکباره کشاورزان باین فکر افتادند که اگر هیچکس بیاری انها نمی شتابدباید خود انها با همکاری و معاضدت یکدیگر نیروی برق را به روستاها بیاورند. کوشش های جدی‌در این زمینه بعمل‌امد تااینکه درسال ۱۹۳۵ موفقیت هائی نصیب انها گردید.
دولت امریکا اعتباری برای ایجاد نیروی برق درنواحی روستائی اختصاص‌دادو گروهی‌از کشاورزان در «او کونتو» و «ویسکانسین» تصمیم به تشکیل‌یك شرکت تعاونی برق نموده ودرخواست وامی برای شروع این کار تسلیم داشتند . تعدادی از این‌افراد باوجود برف و یخبندان اوقات فراغت خودرا صرف مسافرت به روستای اطراف برای ادای توضیح در باره شرکت‌تعاونی و قانع کردن مردم‌به‌قبول‌عضویت شرکت و پرداخت پنج‌دلار حق عضویت نمودند تا اینکه سرانجام در یك روز ۱۲ نفرموجودیت‌شرکت تعاونی برق «او کونتو» را امضاء نمودند . این اقدام اغاز کاربود و دیری نپائید که مناطق دیگری برای توزیع نیروی برق مبادرت به تشکیل شرکت تعاونی نمودند . اما بزودی مشکلاتی پدیدار گشت زیرا این تعاونیها بناچار نیروی‌برق‌را از موسسات‌تجاری خریداری وبین‌اعضاء خود توزیع‌مینمودندوبهیچوجه این موسسات حاضر بفروش نیروی برق به قیمت عادله نمی شدند . سرانجام شرکت تعاونی برق «ویسکانسین» موفق‌شد کلرخانه‌ای تاسیس نموده‌و نیروی برق را با قیمت ارزان در اختیار اعضاء قرار دهد و طولی نکشید که در سایر ایالات شیوه ویسکانسین دنبال گردید و امروزه ۴٫۲۵ میلیون کشاورز در عرصه نیروی برق خود سهیمند . یکی از ناظرین که‌ازاین مناطق دیدن کرده‌بود اظهار داشت دراثر فعالیت های تعاونی منطقه مالاریاخیزبه قسمت مدرن کشاورزی تبدیل یافته است جائیکه افراد ان‌با روزنامه های یومیه مشترکند ، فرزندان خود را به دانشگاه میفرستند و شبها میتوانند با استفاده از نور خوب بمطالعه بپردازند لذا نبایداز اینکه کشاورزان منطقه ازداشتن چنین شرکت تعاونی احساس غرور میکنند دچار شگفتی شد . اکنون صدها عضو در جلسات‌شرکت تعاونی‌شرکت می جویند بطوریکه در « ایووا» بیش از ۱۰ هزار نفر در جلسه مجمع عمومی سالانه‌بطورمرتب‌شرکت مینمایند .

پاورقی

ارباب بزرگ

-۱۹-

نوشته : مارو پوذر
ترجمه: احسان

دن‌خواست وارداطاق بیمارشود ، پرستار دوان‌دوان خود را باورسانیدوازاوپرسید :
ـشما«دن کورلئون»هستید ؟
ـبلی.
ـبیمار چشم‌براه شمااست ،ولی مواظب باشید تحریك نشود . فقط چنددقیقه بیشتر در اطاق نمانید . بجزشماو همسرش ، هیچکس نباید داخل اطاق شود . بیمارالساعه در حال هذیان گفتن‌است... ولی همینکه «دن‌کورلئون » داخل اطاق بیمار محتضر شدوی چشم‌گشود و او را شناخت . لبخندی که به زحمت لبهای بی‌رنگش را از هم میگشود به «ارباب بزرك»زد. از ایاندادندوی‌سابق بجز پوست و استخوانی باقی نمانده بود . «دن »دستش‌راگرفت و گفت:
ـجنکو، دوست‌قدیمی من ، حالت‌چطوراست ؟چیزی نیست ، بزودی خوب میشود و باز هم از دهکده سابقمان در ایتالیا دیدار می کنیم.
یادت هست ؟ همیشه صحبت آنجا را میکردی ؟ سه‌پسرم وجانی‌فونتن نیز برای احوالپرسی تو همراه منند وبیرون ایستاده‌اند ... غصه نخور . همین روز ها خوب میشوی وخودم بااتومبیل ترا از بیمارستان‌بخانه میرسانم ..
ـ بیمار » ناله محتضرانه‌ای کرد . صدایش از اعماق سینه بیرون می آمد. دن‌کورلئون مجبورشدگوشش را بدهان او بچسباند تاصدایش رابشنود . بیمار همچنان که‌ناله می‌کرد، وجملاتی سروته‌شکسته از خاطرات دوران کودکی میگفت سرانجام بالتماس افتاد:
ـدن،دارم میسوزم ، دارم کباب میشوم . دستم‌بدامنت ، کاری‌برایم بکن. نگذار بمیرم . میدانم که تو بهر کاری توانائی !میتوانی مرك را از من دور کنی ... اشکهای چشم‌زن بیچاره‌ام راخشك کن ، میدانم که‌تو نمیگذاری من بمیرم .
ـدوست عزیزم ، نترس ، توقدخواهی مرد . من هرروزصبح برایت‌دعا میکنم .. همه‌شب زن‌وسه دخترت برایت‌دعامیکنند. توبهبود خواهی‌یافت...
چهره محتضر حالت محیلانه‌ای بخودگرفت وصدایش‌اندکی بلندترشدوپرسید:
ـهمه‌چیز را قبلا مرتب کرده‌اند ؟ترتیب همه کار ها را پیشاپیش داده‌اند ؟..حرف نزن.
ـشوخی میکنی .این‌چه‌حرفی‌است ؟باید راضی به رضای‌خدا بود..
ـیقینا جای من در جهنم است !
ـاین‌چه‌حرفی‌است ؟خداوندتبارك ، بخشاینده تراز آنست که ترا به جهنم بفرستد . خداوندرحیم‌است . مگر دعا های مارا نمیشنود ؟مگراشکهای زن‌وفرزندانت را نمی‌بیند ؟
در همین لحظه پرستار داخل اطاق شدو از دن‌کورلئون و همسر بیمارخواست‌تا از اطاق خارج گردند . ولی‌بیمارمحتضر، باتمام‌نیروئی که در سینه‌داشت صدازد:
ـارباب بزرك ،تونرو. تو همین‌جابمان . تواگر اینجابمانی ممکن‌است مرك سراغم نیاید . مرك از تووحشت دارد . هر کجا که‌توباشی مادام که‌اراده نکرده‌ای مرك جرئت نمیکند بدانجا قدم بگذارد.
یك کلمه حرف تو، ممکن‌است اورا از سر من رفع کند..
سپس چشمهایش را کمی‌بست مثل‌اینکه حالت‌تمسخری‌بخود گرفت‌وگفت:
ـآخرتوواوبرادر وخواهر هستید ..اراده مرك بدست تواست. هر وقت توبخواهی..
بعد مثل اینکه‌احساس کرد سخنان اهانت آمیزی گفته ، دست«دن کورلئون»راگرفت‌وافزود:
ـارباب‌بزرك ، مرابخش . مراترك نکن. نگذار بمیرم ...
دن کورلئون نیزدست‌او راگرفت‌و باو دلداری‌میداد وسخنان تسلی‌بخش میگفت:
ـمثل‌اینکه اوواقعا چنین‌قدرتی داشت که بدوست قدیمی‌خود نیروی‌حیات‌بدهد..

مسائل مذهبی

از : دانشمند محترم دکتر سید محسن بهبهانی

هرچند مسائل مربوط به حج از حیث شرایط وجوب این عبادت و چگونگی استطاعت و اقسام حج در رساله های عملی مراجع تقلید بیان شده و علاوه براین جزوه‌ای جداگانه بنام مناسك حج از هر یك از آن مراجع محترم در دسترس عامه است ولی از آنجا که ممکن است زائران محترم برای مطالعه آنها به تفصیل فرصت کافی نداشته باشند ویا درك پاره‌ای از اصطلاحات فقهی برای بعضی از ایشان خالی از دشواری نباشد باین جهت او آقای دکتربهبهانی خطیب مذهبی رادیو خواهش کردیم باشیوه خاصی که در ساده کردن مسائل فقهی و حقوقی دارند با ما همکاری کرده اعمال‌و مناسك حج را برای زائران خانه خدا با بیانی هرچه ساده‌تر شرح دهند . امیدواریم این خدمت از ایشان واز ما با اعمال زائران همه مورد قبول واقع شود .

فریضه حج را چگونه باید گزارد؟

«۲»

بقصدزینت‌نبایدانگشتر دست کنند، بر بدن خود نباید روغن بمالند مگر برای‌درمان دردی لازم باشد مانندمالیدن بماد که آن اشکالی ندارد .
از حنا یاالاك ناخن برای آرایش نباید استفاده کنند، مو از بدن نباید جدا کنند مگر این که بخودی خود کنده شود ، مرد تمام سر یاقسمتی از آن و زن تمام صورت یا قسمتی از آن را نباید بپوشاند ، مرددر حال حرکت نباید زیر سایه‌برود دندان نباید کشید ، کاری نباید کرد که خون از بدن بیرون بیاید، ناخن نباید گرفت ،اسلحه نباید باخود برداشت و درخت وگیاهی که در حرم روئیده است نباید کندو برید اینهااموری است که تا از حال احرام بیرون نیایند بر زائران حرام است و با این تمرین عملی که خود ریاضتی بشمار می‌آید زائران خانه‌خدابه‌ترکیه نفس و تصفیه روح‌و باطن می پردازند تابخدا نزدیك شوند .

بار خدایا به‌فرمان تومیان بربسته‌ایم ، بسوی تو فرا آمدیم ، ترا انبازی نیست ، سپاس تراست ، نعمت تراست ، فرمانروائی تراست ، ترا انبازی نیست ، فرمان تو را آماده‌ایم زائران پس از بستن احرام لبیك ـ گویان از میقاتها بسوی خانه خداروان‌میشوند و کعبه‌مقدس زائران بیت‌الحرام که همراه کاروان‌ها به عربستان سعودی عزیمت مینمایند ، علاوه بر نکاتی که از لحاظ مذهبی و مناسك‌حج باید رعایت نمایند برخی موارد وجود دارد که توجه به آنها از نظر رفاه و آسایش خودشان ، نظم کاروان‌ها ، حفظ‌شئون‌زائران ایرانی و حیثیت مملکت‌حائزاهمیت‌فوق‌العاده میباشد .

این موارد که با همکاری آقای حاج سید عبدالحسین موسوی مدیر کاروان حج حقیقت تهیه شده است میتواند یاد آور نکاتی به زائران محترم باشد و مفید واقع گردد .

* وجه نقد همراه نبرید

همراه داشتن پول نقد و حمل و نقل آن همیشه با دردسر و گرفتاری همراه است و خطر گم شدن ، جاماندن و غیره و مشکلات ناشی از آن در گذشته ، وضع بدی بوجود می آورده است . بهترین طریق این است که در یکی از بانك های ملی ـ بازرگانی ـ صادرات که در اماکن اقامت‌زائران‌نمایندگی دارند حساب پس‌انداز باز شود و در طول سفر هرجا احتیاج به‌پول‌بود‌فورا‌ازبانك‌در بافت گردد . در این صورت اگر احیانا دفترچه شما گم شد دیگر بی پول در عربستان نخواهید ماند و دچار گرفتاری نخواهید شد .

* مشایعین

آشیانه حجاج در فرودگاه مهرآباد گنجایش فوق‌العاده ندارد . هرروز هزاران زائر با چندین پرواز باید از تهران به جده منتقل شوند ، اگر هرروز دوهزار زائر بفرودگاه بروند و قرار باشد هرنفر پنج‌نفر مشایعت کننده داشته باشد در روز ده هزارنفر برای بدرقه زائران باید به آشیانه حجاج فرودگاه مهرآبادبروند. طبیعی‌است‌پذیرش این‌جمعیت در هرروز میسر نیست و مانع نظم پروازها و حرکت مرتب زائران خواهدبودبنابراین بهتر است از اقوام و مشایعین در شهرخداحافظی کنید و خودتان همراه سایر افراد کاروان بفرودگاه بروید .

* اثاث اضافی نبرید

مسئولیت خواب و خوراك و محل آسایش زائران بر عهده کاروان است بنا براین برای رفاه خود و کمك به نظم کار کاروان‌ها از نظر حمل و نقل وسایل زائران ، اثاث اضافی با خود همراه نیاورید از بردن‌قالیچه وپتو و .... برای استفاده یا فروش جدا خودداری کنید . سعی نمائید آنچه لازم‌دارید دریك چمدان وحداکثر یك کیف دستی قراردهید .

دارو و نذرنامه را در چمدان نگذارید

اگر باخود داروی تقویت یا معالجه همراه میبرید آنرا در چمدان نگذارید چون چمدان به قسمت بار هواپیما داده میشود و شما در هواپیما واحیانا درجده دسترسی به‌چمدان خود ندارید بنابراین دارو و گذرنامه ومدارك دیگر و سایر لوازم ضروری خود را که در فرودگاه جده مورد نیاز خواهد بود همراه خودتان داشته‌باشید و اگر کیف‌دستی‌دارید در آن قراردهید .

* رعایت نظم‌وترتیب ونزاکت

ماموران انتظامی و فرودگاه و کمرك همگی برای رفاه زائران و حرکت منظم آنان گمارده‌شده‌اند،ازدحام وعجله جز اینکه‌سبب اتلاف وقت و مشکلات دیگر شود سود دیگری ندارد . بنا براین در فرودگاهها‌باید نهایت رعایت نظم و ترتیب رانمود که‌ماموران مربوطه بتوانند کارخودشان را بسرعت انجام دهند .

* در جده فورا جواب دهید

پس از ورود بفرودگاه جده کاملا‌به‌تذکرات سرپرست کاروان خود توجه داشته باشید و در برخورد باماموران عربستان سعودی که زبان آنان را نمیدانید با کمال آرامی‌برخورد کنید و فورا از سرپرست کاروان خود یا ماموران وی کمك بخواهید . در فرودگاه جده ماموریتی بنام « ماموران‌ستوال » هستند که وظیفه آنان این است که ازهر زائر سئوال میکنند «مطوف شمادرمکه کیست وزیارت دهنده شما در مدینه چه نام دارد؟» وظیفه زائران این است که همان نامی را بگوید که سرپرست کاروان وی باو گفته ویا در کارت مخصوص الصاق شده و در گذرنامه نوشته شده است .
اگر شما فورا جواب ندهید ممکن است سئوال کننده گذرنامه شما را نزد مطوف دیگری بفرستد و آنوقت پیدا کردن‌گذرنامه شما در مطوفین‌دیگر گرفتاری ودردسربزرگی بوجود آورد .

هنگام فریضه حج ،همه‌زائران یکدل و یکزبانند ، شرقی و غربی فرقی ندارد

آخرین اخبار زائران خانه خدا در روزنامه اطلاعات

در فرودگاه مهرآباد وجده چه باید کرد؟

بزرگترین کارخانه تهیه گچ جهان در تهران بکار پرداخت

* این کارخانه گچ استاندارد شده را بطریق علمی تولید میکند
تاسیس کارخانه‌ای‌که فرآورده های آن در این هفته به‌بازار مصالح ساختمانی ایران عرضه شد برجسته ترین قدمی است که در سالهای اخیر در صنعت مصالح‌ساختمانی کشوربرداشته شده است .

از سالها پیش چه آن هنگام که صحبت‌ازحفظ‌سنن معماری قدیم ایران‌و گچ‌بریها بمیان می‌آمد و چه آن هنگام که احتیاج به برنامه های عمرانی و آبادانی کشور به گچ صنعتی‌و استاندارد شده عنوان میشد ، کمبودی در این زمینه بچشم میخورد و آن نبودن یك کارخانه تهیه گچ بطرق علمی‌و فنی بود، چراکه کوره های‌ابتدائی بدون دقت و مراقبت فنی‌و رعایت فرمولهای ثابت گچ سازی جوابگوی بازار نیازمند ایران نبود .

کارخانه گچ تهران که‌بهره برداری از آن این هفته آغاز شد و محصول آن به‌بازار آمد، اولین کارخانه بزرك صنعتی و تولیدی ایران‌برای تهیه گچ به طرق صحیح علمی است و بزرگترین ومدرنترین کارخانه گچی است که‌تاکنون در جهان ساخته شده واین‌افتخار بزرگی است برای صنایع پیشرفته و درحال پیشرفت ایران .
این طرح بزرك که توسط عده‌ای علاقمندبه پیشرفت‌صنایع ایران اجرا شده است علاوه بر عرضه عالیترین نوع گچ به بازار موجب پیشرفت و توسعه سایر صنایع ساختمانی نیز خواهد شد .

یک پیشنهاد مهم برای فردای شما

آرامش و ثبات و امنیت و حرمت یك جامعه‌بستگی ثروت‌وپشتوانه مالی‌فردفرد آن جامعه دارد .

زنان و مردانی که جوانی خود را پشت سرگذاشته و در پس فعالیت ها و تلاشهای سالیان متمادی به مرز بازنشستگی رسیده و در جستجوی آرامش و استراحت ،اغلب به بن‌بست نداری و تهی بودن کیسه و نداشتن پس‌انداز برمیخورند وبجای‌آرامش واستراحت ، به نگرانی واضطراب آینده‌ونیاز مالی برای ادامه زندگی روبرومیگردند و درتنگنای احتیاج ، در حالیکه نیروی کاروسلامتی وفعالیت خودرا در دست داده‌اند قرارگرفته‌وافسوس ایامی را میخورند که‌در آمدی سرشارداشته‌وهرگزفکر پس‌انداز برای روز های کهولت و بازنشستگی خود نبوده‌اند .

ما در دورانی زندگی‌میکنیم که‌غمخوار متفکر ورهبرد وراندیش وبزرك ایران برای آینده این مرزوبوم ومیلیونها‌تن‌ملت خودمی اندیشند و طرح میدهند وراه های پر نشیب و فرازرا هموار میکنند . و از همین روست که مانیز باید در این راه برای‌زندگی آینده خویش طرح هاداشته‌و خودرا برای دفاع درمقابل ایام‌پیری‌ودوران‌بازنشستگی باسلاح بفکرپس‌انداز ثابت ، مجهز کنیم .

جملگی صاحبان حرف مختلف دربخش‌های خصوصی به این‌دوراندیشی‌نیازمندند.

بانك ملی ایران که رکن‌مهم گردش‌اقتصاد کشور است و دراین مورد تجارب بسیار دارد توانسته است در این امرخطیر اجتماعی وزیربنای اقتصادی مردم‌کوچه و بازار پیش‌قدم گردیده و در این امر مهم حیاتی طرح ها و برنامه هابه مردم بدهد .

بانك ملی ایران وظیفه اجتماعی خود میداند که در این مورد نقش راهنما داشته باشد و با استدلال و منطق صحیح ذهن جامعه‌راروشن کند و چراغ آینده نگری بدست آنان بدهد .

پس‌انداز برای دوران بازنشستگی نوعی فضیلت و دانائی و معرفت است

BBC LONDON
جدیدترین روش

صحیح ترین
سریع ترین و
ارزانترین طریقه
فراگرفتن زبان انگلیسی

باخود آموزهای انگلیسی (بی.بی.سی) لندن
(وابسته به بنگاه سخن پراکنی انگلستان)

۱- دوره اول CALLING ALL BEGINNERS شامل دوازده صفحه ویک کتاب ترجمه شده بفارسی ۲۵۹ تومان باشرایط نقد و اقساط

۲- دوره دوم GETTING ON IN ENGLISH شامل پنجاه صفحه ویک کتاب ترجمه شده بازرش ۲۱۶ تومان .

برای آشنائی بیشتر میتوانید به شرکت مطبوعاتی ایران یاد خیابان شاپور چهارراه فیشر آباد و مراجعه و مکاتبه فرمائید و یا با تلفنهای ۶۶۸۶۷ و ۴۲۴۰۶ تماس بگیرید .

قابل توجه مرغداران

شرکت سهامی مرغداران ایران و آلمان

واکسن بیماری مارك (لوکرمسری) را که اخیرا کشف گردیده باموافقت سازمان کل دامپزشکی کشور برای نخستین بار به ایران وارد نموده است . نظر به‌معدود بودن میزان واکسن وارده باطلاع علاقه‌مندان میرساند تا هرچه زودتر برای خرید جوجه های تخمی نیك‌چیك واکسینه شده مراجعه نمایند .
آدرس ـ خیابان کندی ـ نبش خیابان پرچم ـ تلفن ۹۵۲۴۲۷ ـ ۹۵۷۱۳۷
آ ـ ۳۱۲۱۵

آگهی حراج

شرکت سهامی تلفن ایران مقدار ۲۰۰٫۰۰۰ کیلو گرم قرقره چوبی خالی کابل و ۴۰٫۰۰۰ کیلو گرم خرده تخته و تخته کمتراز یك متر موجود در انبار کاریر واقع در خیابان تاج پشت بیمارستان پهلوی رااز طریق حراج بفروش میرساند .ن خریداران میتوانند همه روزه درسرویس اداری اجناس در محوطه انبار رویت نمایند .
خریداران بایستی مشمول قانون مصوب۲۲ دیماه ۳۷ منع مداخله در معاملات دولتی نباشند .
کمیسیون حراج اجناس رادر مقابل وجه نقد فروخته و خریداران موظفند کالای خریداری شده را منتهی ظرف مدت چهل روز اداری از محوطه انبار خارج نمایند . چنانچه درمدت مذکور اجناس از انبار خارج نشود شرکت سهامی تلفن‌ایران حق‌دارد نسبت به اخراج تمام یا مقدار باقیمانده بهر شکل که صلاح بداند اقدام و هزینه های مربوطه رااز خریدار اخذنماید. شرکت سهامی تلفن ایران پس‌از خروج کالابشرح فوق برای حفظ و نگاهداری آنها مطلقا تعهد و مسئولیتی نخواهدداشت حراج اجناس از ساعت ۹صبح روز دوشنبه پنجم بهمن ماه ۴۹ در محوطه انبار کاریر شروع و تا خاتمه حراج همه روزه‌ادامه خواهد داشت ، درصورتیکه برنده حراج از پیشنهادی که بر اساس آن برنده میشود عدول نماید ملزم به‌جبران خساراتی است که براثر عدول به‌شرکت وارد شود و شرکت در جلسه حراج‌بمنزله قبول این شرط و جبران خسارات وارده است.
م‌الف ۱۰۶۲۸
شرکت سهامی تلفن ایران
آ ـ ۶۷۰۹۸ ۱ ـ ۲

آگهی مزایده اتومبیل دولتی

اداره کل کارپردازی وزارت دارائی تعداد ۲۶ دستگاه انواع مختلف اتومبیل های فرسوده دولتی را که در اداره سرویس و تعمیرات کل کار پردازی واقع در خیابان نظام‌آباد متوقف و فهرست مشخصات کامل آنها در تابلوی مخصوص اداره امور اتومبیلهای کل‌کارپردازی طبقه‌سوم کاخ وزارت دارائی واداره سرویس و تعمیرات نصب گردیده در تاریخ شنبه دهم بهمن ماه ۴۹از طریق مزایده نقدی و کتبی بفروش میرساند کسانی که مایل بشرکت در مزایده باشند میتوانند همه روزه در ساعات اداری اتومبیل ها را اززدیك مشاهده وبرای‌اخذ برك شرایط شرکت در مزایده بدفتر اداره کل کارپردازی در طبقه سوم کاخ‌وزارت دارائی مراجعه و پیشنهادات خود را باتوجه به مفاد آن تاآخر وقت اداری روز پنجشنبه هشتم بهمن ماه ۴۹ بدفتر مزبور تسلیم ورسید دریافت دارند پیشنهادات رسیده در ساعت ۹صبح روز شنبه دهم بهمن ماه در اداره کل کارپردازی باحضور اعضای کمیسیون باز و قرائت خواهدشد. م‌الف ۱۰۶۲۱
معاون اداره‌کل کارپردازی . مهدی مادرشاهی
آ ـ ۶۷۰۹۲ ۱ ـ ۲

تبریکات

جناب آقای دکتر رضا صدوقی
انتصاب شایسته آن دانشمند عالیقدر را بمدیریت عامل شرکت سهامی تاسیسات جهانگردی صمیمانه تبریك عرض‌مینماید .
طلوع

سردار ارجمندم سرکار سرگرد رضا سیفی‌پور
ارتقاء جنابعالی را بدرجه سرگردی تبریك گفته موفقیت شما را آرزومندم .
کپورچال : غلامحسین سیفی‌پور

خط کشتی‌رانی

استیتزمرین/ایستمین لاینز ـ نیویورك

کشتی «ناردپل» سفر ۵

بدینوسیله باستحضار بازرگانان محترم‌میرساندکه‌کشتی نامبرده‌بنابدستورسازمان نادر و کشتیرانی به بندرشاهپور اعزام گردید و کلیه کالای مقصد خرمشهر و ادر بندرشاهپور تخلیه مینماید . کشتی ۱۷ دیماه وارد بندر شاهپور شد .
خواهشمند است برای اخذ ترخیصه به شعبه این شرکت دربندرشاهپورمراجعه فرمایند .

شرکت گری مکنزی محدود

تهران تلفنهای ۵۹ر۳۱۴۱۵۶

کاهی با چادر و زمانی با زیباترین لباس و ماشین آخرین سیستم به‌ـ ماموریت میروند

زنان کارآگاه:

بسیاری از رمالها و فالگیرها توسط زیبارویان کارآگاه شکار میشوند

گزارش از : سودابه قاسملو

کارآگاهی یکی از حرفه‌هایست که تاچندی پیش مردان تقریبا از میان رفته و بسیاری از مشاغل ازانحصار خاص مردان بود و امروز که مرزهای شغلی بین زنان‌و آقایان بیرون آمده دختران و زنان شایستگی خویش‌را در تحمل شغل‌های سنگین مردانه بخوبی نشان داده‌اند بطوریکه دیگر چهره یك کارآگاه باکلاه و بارانی‌شناخته نمیشود .. بلکه ممکن است شما در خیابان با خانمی‌زیبا مواجه شوید و محو زیبائی و حسن ذوق او در لباس پوشیدن ... وبعد پی‌ببرید که او یك کارآگاه است.

شایددر زمانهای قدیم نیز تعدادی کارآگاه زن در ایران وجود داشته ولی شرح حال این زنان دقیقا دردست نیست و نمیتوان دریافت که آیا تعالیمی گرفته‌اند یا استعداد ذاتی خودشان در پیشرفت کارشان دخالت‌داشته است .

این زنان را کلانتر مینامیدند . آنها چادر و چاقچور داشتند ولی رونمی‌گرفتند .. روبنده خودرا دور سر می‌پیچیدند و تا اوایل دوره مشروطه نیز بازارشان گرم بود.

از جمله این زنان بانوئی بود بنام (خدیجه حنجری) که از کارآگاهان بنام زمان خود بشمار میرفت .
نهضت ۱۷ دی ۱۳۱۴ در ایران و از سال ۱۳۴۶ به پیروی ازاصول انقلاب سفید و از بین بردن محرومیت هائی که جهت طبقه نسوان قبلا موجود بود شهربانی کل کشور به‌استخدام عده‌ای پلیس زن مبادرت ورزید . پایه معلومات زنان پلیس ششم ابتدائی بود .عده‌ای بامعلومات سیکل اول متوسطه و حتی تعدادی دیپلمه بین آنان‌وجود داشت. دارندگان دیپلم حق شرکت در کنکور دانشکده پلیس‌را دارند و بعد از طی دوره سه ساله دانشکده‌پلیس میتوانند در جرگه افسران پلیس درآیند.
دختران پلیس بعداز گذراندن دوره ۶ ماهه‌که شامل دروس حقوقی ، پلیسی ، نظامی و عمومی است به‌استخدام رسمی شهربانی کل کشور درآمدند.
در حال حاضر دختران پلیس در قسمتهای مختلف دستگاه پلیس ، اعم از اداری‌و نظامی‌مشغول فعالیت‌هستند.
وجالب اینکه عده‌ای نیزبنام مامور آگاهی فعالیت میکنند. قیافه‌هایشان مصمم و جدی است و حالت خاص یك مامور آگاهی را کاملا دارا هستند . ساده وبی‌پیرایه، لباس متحدالشکل پلیس به‌تن دارند و از حرفه خود با ما گفتگو میکنند.
از اولین کارآگاه زن میپرسم آیا تعلیمات جداگانه برای آشنائی به کار خود ، گرفته‌اید ؟» پاسخ‌مبدهد : در برنامه تعلیماتی آموزشگاه پاسبانی دروس پلیس جنائی وطرز تعقیب و کشف جرائم رافرا گرفته‌ایم ضمنا برای دفاع از خود به جودو ، پرش، دوو تیراندازی آشنائی و تسلط داریم وبرای اینکه فن تیراندازی را فراموش نکنیم هرسال یکبار در میدان چیتگر به تمرین آن می‌پردازیم.
ناگفته نماند تعلیمات‌نظامی و فنون دفاع شخصی‌را خیلی خوب بما آموخته‌اند.
از محل کار و اینکه در چه مواردی‌از وجودخانمهای مامور آگاهی استفاده میشود سئوال میکنم .
میگوید : در اداره آگاهی کار میکنم و در کشف فروشگاههای بزرك و صحن رمالها . فالگیرها . سارقین انواع‌جرائم مخ‌وصادستگیری زیارتگاه‌ها، کلاهبرداریها، تعقیب متهمین که بگناه خود اقرار نمی‌کنند و جمع‌آوری دلایلی علیه آنها از وجود ما استفاده میشود.
مثلا یك جواهر فروش که اجناس مسروقه می‌فروشد هرگز بیك خریدار مرد آن را نشان نمی‌دهد ولی وقتی مادر نقش یك خریدار بجواهر فروش مراجعه میکنیم و بامدارك و علائمی که از جنس مسروقه‌در اختیار داریم . مثلا یك انگشتری .. آنقدر انگشتریهای گوناگون ازاو میخواهیم تا بالاخره او انگشتر مسروقه یا بخیال‌خودش دلخواه ما را با احتیاط بما نشان میدهد و در اینجاست که مچ او را میگیریم.

تغییر قیافه

میپرسم : آیا هرگز تغییر قیافه هم داده‌اید ؟
جواب میدهد :ما با قیافه‌های گوناگون انحام وظیفه میکنیم و این بستگی بماموریت ما دارد. گاهی در نقش یك زن گدای چادری و گاهی با ماشین آخرین سیستم‌و راننده و بهترین لباسها بمحل ماموریت خود میرویم.
از دومین دختر کارآگاه میپرسم خاطره جالبی از دوران کارآگاهی خودداری ؟
میگوید: وقتی‌بسمت کارمند آگاهی انتخاب شدم این برایم ابتداء خیلی جالب بود که‌هرقدر اتهام شخصی راباو یادآوری میکنند او گردن نمیگیرد و انکار میکند ولواینکه تمام مدارك علیه او در دست ما موجود واتهامش کاملا روشن باشد.
متهم نام و کارتی را که در آرشیو دارد متعلق بخود نمیداند و در پرونده‌اش نیز تصاویری باچهره‌های گریم کرده دارد. دریك عکس موهایش سیاه در عکس دیگر سفید است.
درجائی چشمهایش پیچ دارد و یا در یك کارت‌دیگر ۳۴ ساله معرفی کرده و با آنکه هربار نیز شناخته شده و بزندان رفته بازهم انکار میکند.

میپرسم : آیا از شغل خودتان که خطراتی نیز بهمراه دارد راضی هستید ؟
پاسخ میدهد : در کارما تازگی و سرگرمی فراوان است چه وظیفه من و امثال من کشف جرم است وموقعی که مجرمی را دستگیر یاجرمی را کشف میکنیم نهایت لذت را از حرفه خود میبریم.
از سومین خانم کارآگاه میپرسم آیا دچار خطرات یا مشکلاتی نشده‌اید ؟
میگوید: مجرم همیشه از پلیس فراری است و پلیس میکوشد که او را دستگیر کند. بنابر این بین این‌دو طبقه همیشه کشمکش و مبارزه وجود داشته و دارد ولی مسلم است که پلیس موفق میشود.ة من در تمام مدت‌سه سالی که در فعالیت‌های پلیسی شرکت داشته‌ام متوجه این حقیقت شده‌ام .
ویکی دیگر از ماموران ظریف آگاهی که دختری ظریف اندام است و دارای معلومات سیکل اول‌متوسطه.. از خاطرات جالب دوران مامور آگاهی خویش اینطور یاد میکند:
من ماموریت‌های زیادی بعهده داشته‌ام یکبار خانمی باچتر خوش‌نقشی وارد یکی از فروشگاه‌های بزرك شدو در همان بدو ورود نقش و نگار چتر او که کمی کهنه‌نیز بود جلب‌نظر من راکرد ولی موقعی که خیال خروج از فروشگاه را داشت متوجه شدم که چترش تغییر کرده و بلافاصله مانع خروج او شدم. بعداز تحقیق معلوم شد که خانم چتر کهنه خود را بایکی از چترهای نو فروشگاه تعویض کرده و چتر کهنه را بجا گذاشته و خیال فرار داشته است.
این خانم اضافه میکند من دوبار دیگر هم ماموریت داشته‌ام ومورد جالب آن زمانی‌بودکه سارقی تمام‌جواهرات مسروقه را بازگردانیده بود ولی خواهرش حاضر نبودیك جفت گوشواره را که جزو این جواهرات بود بازگرداند.
ضمنا چند دوربین عکاسی ورادیو گرام و ضبط‌صوت مسروقه را تابحال کشف وسارق آنها را تسلیم قانون کرده‌ام .
درآخر از دختران مامور آگاهی میپرسم.
آیا تابحال بازنان سارق و باسابقه مواجه نشده‌اید؟ میگویند:
چرا اکثر اوقات زنان بسرقت جواهر میروند وهرگز به‌جرم خود اقرار نمی‌کنند.
بطور کلی دختران مامور آگاهی وظیفه خطیر و مهمی رابعهده دارند و از کارهای پرمخاطره استقبال میکنند و چه بسا که برای ایشان خطرات جانی نیز ایجاد شود با اینهمه آنها از این ماموریت‌ها استقبال میکنند چون‌منظور آنان خدمت بجامعه است.

نگاهی به مشکلات زنان شهرستانی

زن لر هیچ کمتر از مرد نیست

گزارش از سیما دبیر آشتیانی

در اصفهان‌در اتوبوسی‌با خانم های شهرستانی گفتگو می‌ـ کردیم.. قرار بود که خانمها بدیدن آثار تاریخی بروند . گم‌و بیش علاقمند بودند که عالی‌قاپو و مسجدشاه را به‌بینند و درضمن سری‌هم‌به بازارزنند وگز اصفهان‌رابشهر خودببرند. صدای یکی از خانمها بلندتراز همه بود و صدایش مشخص . برای خانمها تعریف میکرد :

ما گاردن‌پارتی نداریم چون نمیشود درخرم‌آباد گاردن‌پارتی ترتیب داد اما برای جمع‌آوری پول ، بلیت سینما میفروشیم . تجار عمده خیلی بما کمك‌می‌ـ کنند آنوقتها هم که سازمان زنان خرم‌آباد فعالیتی نداشت با

خانم فالی‌حق (ریشه‌چی) دبیر سازمان زنان خرم‌آباد

پول همین‌تجار کلاس های‌بیکار بابیسوادی اداره میشد .
سر صحبت راباز کردم و پرسیدم : در منطقهٔ لرستان تساوی زن و مرد درچه مرحله است ؟
آن خانم که معلوم شداقدس فانی‌حق که رئیس دبیرستان شاهدخت خرم‌آبادودبیرسازمان زنان این شهر است ، گفت :
لرها مردم مهربانی هستند . برای آنهاتساوی‌حقوق ،برابری درخانواده است. مرد لر این مطلب رابذیرفته که‌زنش نه‌تنها مساوی بااو بلکه بیشتر از او کارمیکندو درآمدخانواده‌بیشتر بوسیله زن‌تامین می‌شود. اغلب مردها، آدمهای منصفی هستند و قبول می‌کنند که یك چنین زنی مسلما از آنها کمترنیست.
ماازچهارده سال پیش به خرم‌آباد رفتیم ، در آنوقت تنها دبیرستان دخترانه شهر «شاهدخت» بود که سی دانش‌ـ آموز داشت‌و امروز من ۱۲۰۰ شاگرد دارم و دو دبیرستان دیگر که نزدیك به هزار دانش آموز دارند ، نیز درخرم‌آباد ایجاد شده است .
بعد صحبت به امکانات زن شهرستانی میکشد که با چه دشواری هائی ، جلسه تشکیل

خانم شمس‌تاج دبیر سازمان زنان بروجرد

میدهند و درراه استیفای حقوق خود مبارزه میکنند . یکی از خانمها میگوید :
اینکه ازاین‌گروه‌بدون‌وسیله وامکانات متوقع کار وفعالیت باشیم اصولی نیست و اگرنحوهٔ اجرای این برنامه ها را در شهرستانهاپی‌گیری‌نکنیم‌اوقات کنونی رابی‌هدف وبرنامه هدر داده‌ایم .

*** مشکلات**

یکی ازمشکلات‌این‌مراکز در شهرستانها نداشتن محل است واین مشکل یکی دوشهرنیست بلکه همگانی است . یکی‌می‌ـ گفت :مادرساختمان شهرداری یك‌اطاق داریم . دیگری می‌ـ گفت :معمولا درمنزل خانمهای سرشناس تشکیل جلسه می ـ دهیم . خانم دیگری گله‌می ـ کرد که‌بودجهٔ اجارهٔیك محل ثابت راندارید . بطور یقین‌این مشکل بتدریج با احداث خانه های زن درسراسر کشور رفع میشود اما صدمه را آن گروه از شهرستانها و بخش ها می‌ـ خورند که بودجهٔ لازم اولیه را ندارند و مرکز استان هم اگر داشته باشدبشهراصلی میرسد وفرعی را فراموش میکند . نمونه‌اش‌بروجرد است .
خانم شمس‌تاج دبیر سازمان زنان بروجرد میگفت :حالا که فعالیت ما گسترش یافته و توانسته‌ایم در شهر خودی‌نشان بدهیم و ۱۱۰ نفر عضو جمع کنیم باید مرکز بیشتر بما توجه کند . برای ساختمان خانهٔ زن با هزار زحمت از شهرداری زمین گرفتیم و پول کمی خرج‌کردیم‌و ازفرمانداری کل تقاضای تامین مابقی‌بودجه را کردیم گفتند بودجه نداریم بماندبرای سال بعد . درصورتی که فعالیت مادر زمینهٔ بهداشت و تنظیم خانواده موجب شده که‌ما از جمله ۳۵ مرکز فعال سازمان‌زنان‌ایران‌شناخته‌شویم. اماتاوقتی یك مرکز وسیع با تجهیزات کامل نداشته باشیم برنامهٔ ما به‌همین چندکلاس پیکار و خیاطی محدود میشود.

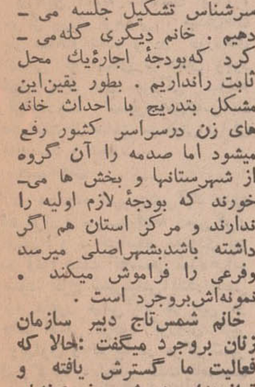

ماکارگران کارخانجات ریسندگی و بافندگی چیت‌ری از زحمات بیدریغ آقای محمدحسن سماواتی نماینده گرامی کارگران واعضای محترم سندیکا که در مورد طبقه بندی مشاغل وحقوقو سهیم شدن کارگران‌درسود کارخانجات کوشش نموده‌اند تشکر و قدردانی می‌نمائیم
از طرف کارگران بافندگی شماره یك

مـــد

اگر شما هم مایل‌هستید لباسهای خود را بمدل میدی بدوزد و بودجه‌کمی دراختیار دارید غصه نخورید باتوجه به مدلی که در اینجا می‌بینید پیراهن مینی خود را میدی سازید بدین‌ترتیبکه ازپارچه جنس‌بالاتنه دو ردیف هم به پائین دامن‌اریب اضافه‌کنید.

نوبت اول

حوزه ۱۰ ناحیه ۱۲ (شهرری)

آگهی برای اطلاع عموم در اجرای قانون نوسازی وعمران‌شهری

باطلاع کلیه مالکین و صاحبان اعیانی و عرصه و صاحبان حقوق قانونی مربوطه واقع در محدوده زیر از حوزه ۱ ناحیه شهرداری پایتخت .
شمالا ـ جنوب خیابان آرامگاه از کوچه‌شیرازی تا کوچه‌شیرازی (دوم که شرقی است)غرب کوچه شیرازی از خیابان آرامگاه تا کوچه درویش ها (سوم که شمالی است) جتوب کوچه درویش‌ها از کوچه شیرازی تا کوچه هاشم اباد .
شرقا ـ غرب کوچه‌هاشم آباد از کوچه درویش ها تا کوچه حضرتی .
جنوبا ـ شمال و شرق و غرب کوچه حضرتی از کوچه‌هاشم آباد تا کوچه امینی .(دوم که غربی است) شرق کوچه امینی از کوچه حضرتی تا کوچه شمال امینی (سوم که جنوبی است) شمال کوچه امینی از کوچه شرقی امینی تا کوچه معینی .
غربا ـ شرق کوچه‌معینی از کوچه امینی تاخیابان آرامگاه.
میرساند که ممیزی منطقه مزبور پایان یافته است از کلیه مودیان محترم دعوت میشود با مراجعه‌به واحد سازمان ممیزی‌و درآمدنوسازی ناحیه ۱۲ (شهرری)واقع درخیابان‌تهران‌روبروی بیمارستان فیروزآبادی از نتیجه ممیزی املاك خود که در قابلو اعلانات‌الصاق گردیده است اطلاع حاصل فرمایند در صورتی که مودیان به نتیجه ممیزی اعتراض قانونی داشته باشند می توانند با توجه به تبصره ۲ ماده ۸ قانون نوسازی و عمران شهری عوارض مورد قبول خود را به حساب ۱۵۰۰۰ که توسط بانك مرکزی ایران در تهران مفتوح گردیده است پرداخت و رسید آنرا بضمیمه نامه‌ای متضمن موارد اعتراض باذکر دلیل و استناد بمدارك که پیوست اعتراض نامه خواهند نمود حداکثر ظرف مدت چهارماه بسازمان ممیزی و درآمد نوسازی شهرداری پایتخت واقع‌در خیابان روزولت میدان ۲۵ شهریور خیابان نمونه کاشی ۷۷ تسلیم دارند ، در صورتیکه عوارض ملك خود را قبل از پایان مدت مقرر در قانون نوسازی وعمران‌شهری پرداخته‌اند باتوجه به‌تبصره ۲ماده۱۰ قانون نوسازی و عمران شهری ده درصد عوارض آن‌سال بعنوان جایزه بنفع آنان منظور واز حساب کسر خواهد شد .
سازمان ممیز ی‌ودرآمد نوسازی
۱ـ۳

نوبت اول

حوزه ۲۱ ناحیه ۸

آگهی برای اطلاع عموم در اجرای قانون نوسازی وعمران‌شهری

باطلاع کلیه مالکین و صاحبان اعیانی و عرصه و صاحبان حقوق قانونی مربوطه واقع در محدوده زیر از حوزه۲۱ ناحیه ۰۸ شهرداری پایتخت:
شمالا ـ جنوب خیابان شماره ۳۵ از خیابان شماره یك‌نیروی هوائی تا خیابان شماره پنج نیروی هوائی (دوم که شرقی‌است) غرب خیابان شماره پنجم نیروی هوائی از خیابان شماره ۳۵ تا خیابان شماره ۳۴ (سوم که شمالی است) جنوب خیابان شماره ۳۴ از خیابان شماره ۵ نیروی هوائی تا فلکه چهار کوش.
شرقا ـ غرب خیابان سی متری شماره ۷ از فلکه چهار کوش تا خیابان شماره ۲۵.
جنوبا ـ شمال خیابان‌شماره ۲۵ از خیابان سی متری شماره ۷ نیروی هوائی تافلکه اول نیروی هوائی (دوم که شرقی است) غرب خیابان شماره ۵ نیروی هوائی تا خیابان فرح اباد ژاله (سوم که جنوبی‌است) شمال خیابان‌فرح اباد ژاله ار خیابان شماره ۵نیروی هوائی تا خیابان ۲۱ متری رضا پهلوی.
غربا ـ شرق خیابان ۲۱ متری رضا پهلوی از خیابان فرح‌آباد ژاله تا ۸ متری پنجم (دوم که شمالی است) جنوب ۸ متری پنجم از خیابان ۲۱ متری رضا پهلوی تا خیابان شماره یك نیروی هوائی (سوم که غربی‌است) شرق خیابان شماره یك نیروی هوائی از ۸ متری پنجم تاخیابان شماره ۳۵ـ۲.
میرساند که ممیزی‌منطقه مزبوربایان یافته است از کلیه‌مودیان محترم دعوت میشود بامراجعه به واحد سازمانی ممیزی‌ودرآمد نوسازی ناحیه۸واقع‌درفارمك میدان‌هفت حوض ساختمان‌شهرداری از نتیجه ممیزی املاك خودکه در قابلواعلانات الصاق گردیده است اطلاع حاصل فرمایند درصورتی که مودیان به نتیجه ممیزی اعتراض قانونی داشته باشند میتوانند باتوجه به‌تبصره ۲ ماده ۸قانون نوسازی و عمران شهری مورد قبول خودرا به حساب ۱۵۰۰۰۰ که توسط بانك مرکزی ایران در تمام شعب بانك ملی ایران در تهران مفتوح گردیده است پرداخت و رسیدآنرا بضمیمه نامه‌ای متضمن موارد اعتراض باذکر دلیل و استناد بمدارك که پیوست اعتراض نامه خواهند نمود حداکثر ظرف مدت چهارماه بسازمان ممیزی و درآمد نوسازی شهرداری پایتخت واقع‌در خیابان روزولت میدان ۲۵ شهریور خیابان نمونه کاشی ۷۷ تسلیم دارند، در صورتی که عوارض ملك خود را قبل از پایان مدت مقرر در قانون نوسازی و عمران شهری پرداخته‌اند باتوجه به تبصره ۲ ماده ۱۰ قانون نوسازی و عمران شهری ده درصد عوارض آنسال بعنوان جایزه بنفع آنان منظور و از حساب کسر خواهدشد.
سازمان ممیزی و درآمدنوسازی
۱ـ۳

نوبت اول

حوزه ناحیه ۱۲ (شهرری)

آگهی برای اطلاع عموم در اجرای قانون نوسازی وعمران‌شهری

باطلاع کلیه مالکین و صاحبان اعیانی و عرصه و صاحبان حقوق قانونی مربوطه واقع در محدوده زیر از حوزه ۵ ناحیه ۱۲ شهرداری پایتخت .
محدوده فوق در دو قسمت .
الف ـ قسمت اول
شمالا ـ جنوب و شرق کوچه امامزاده عبداله از خیابان‌ملك منصور تا خیابان سپهبد رزم‌آرا .
شرقا ـ غرب خیابان سپهبد رزم‌آرا از کوچه امامزاده عبدالله تا کوچه نیکنام .
جنوبا ـ شمال کوچه‌نیکنام‌و کوچه محتشم از خیابان سپهبدرزم‌آرا تا کوچه حنتی دوم که شرقی است غرب کوچه حنتی از کوچه محتشم تا نهر فیروزآباد . (سوم که جنوبی است) شمال نهر فیروزاباد تا خیابان ملك منصور .
غربا ـ شرق خیابان ملك منصور از نهر فیروزاباد تا کوچه امامزاده عبدالله .
ب ـ قسمت دوم
شمالا ـ جنوب خیابان ورامین از خیابان سپهبد رزم آرا تا خیابان ارد ایران .
شرقا ـ غرب خیابان ارد ایران از خیابان ورامین تا کوچه خانی ۲
جنوبا ـ شمال کوچه خانی ۲ از خیابان ارد ایران تا کوچه فیروز (دوم که شرقی است) غرب کوچه فیروز از کوچه‌خانی ۲ تا خیابان سپهبل (ولیعهد) (سوم که جنوبی است) شمال خیابان سپهبل(ولیعهد) از کوچه‌فیروز تاخیابان سپهبد رزم‌آرا.
غربا ـشرق خیابان سپهبد رزم‌آرا از خیابان سپهبل (ولیعهد) تا خیابان ورامین .
میرساند که ممیزی منطقه مزبور پایان یافته است از کلیه مودیان محترم دعوت میشود با مراجعه به واحد سازمان ممیزی‌و درآمدنوسازی ناحیه ۱۲ (شهرری)واقع درخیابان‌تهران‌روبروی بیمارستان فیروزآبادی از نتیجه ممیزی املاك خود که در قابلو اعلانات‌الصاق گردیده است اطلاع حاصل فرمایند در صورتی که مودیان به نتیجه ممیزی اعتراض قانونی داشته باشند می توانند با توجه به تبصره ۲ ماده ۸ قانون نوسازی و عمران شهری عوارض مورد قبول خود را به حساب ۱۵۰۰۰ که توسط بانك مرکزی ایران در تمام شعب بانك ملی ایران در تهران مفتوح گردیده است پرداخت و رسید آنرا به ضمیمه نامه‌ای متضمن موارد اعتراض باذکر دلیل و استناد به مدارك که پیوست اعتراض نامه خواهند نمود حداکثر ظرف مدت‌چهار ماه بسازمان ممیزی و درامد نوسازی شهرداری پایتخت واقع‌در خیابان روزولت میدان ۲۵ شهریور خیابان نمونه کاشی ۷۷ تسلیم دارند ،در صورتی که عوارض ملك خود را قبل از پایان مدت مقرردر قانون نوسازی و عمران شهری پرداخته‌اند با توجه به تبصره ۲ ماده ۱۰ قانون نوسازی و عمران شهری ده درصد عوارض آنسال بعنوان جایزه بنفع آنان منظور و از حساب کسر خواهد شد .
سازمان ممیزی ودرآمدنوسازی

مجله جوانان
دوشنبه‌ها منتشر میشود

از : خبرنگار اجتماعی اطلاعات

اطلاعات بسئوالات شما درباره شهر نوین عباس آباد پاسخ میدهد

مرزهای شهر نوین عباس آباد کجاست؟

پانصد هزار نفر از ساکنین تهران از مرکز طبی عباس‌آباد استفاده خواهند کرد

بسیاری از خوانندگان سئوالاتی درباره طرح عباس‌آباد برایشان مطرح شده است که در رپرتاژ به آنها پاسخ داده شده است .

در روز بیست و چهارم اردیبهشت ماه سال گذشته آقای دکترحسین فرهودی طی گفتگوئی باخبرنگاران طرح تفصیلی شهر عباس‌آباد را برای آنان شرح داد . رئیس‌انجمن شهر اعلام میکرد گفت ، طرح عباس‌آباد بدستور دولت و بوسیله مهندس مشاور با در نظر گرفتن وضع موجود عباس‌آباد داده شده است . در شهرعباس‌آباد یك‌قسمت خالی‌و ساخته نشده وجود دارد و دلیل آن وجود عوامل طبیعی در آنجا است که با نقشه‌های تفکیکی هماهنگی ندارد .

اکنون در شهرعباس‌آباد، اختلاف در دو طرف خیابان سی‌متری نظامی دیده میشود و باین ترتیب‌درجنوب خیابان سی متری ، شهرسازی پیشرفته ولی در بخشی از شمال خیابان تماما شهرسازی شده است .

بهنگام تدوین‌نقشه‌شهرعباس‌آباد مهندس مشاور طراح طرح نقشه جامع مداخله کرد وبا تجدیدنظر درنقشه شهرسازی دراین‌منطقه، محدوده‌ای که با توجه به مشکلات و بطریقی‌که ساختمان های موجود در خارج از محدوده نقشه عباس‌آباد قرار گرفته‌وبیشتر مناطق غیر مسکون در نقشه منظور گردد تعیین گردید .

مرکز عباس‌آباد

هدف از تنظیم طرح تفصیلی‌نقشه عباس‌آباد آنست که‌طرح‌شهرسازی جدیدی در قسمتی از این منطقه که در آنجا دیگر توسعه شهر امکان ندارد داده شود و در این طرح با در نظر گرفتن مشکلات ناشی از تمرکز شدید فعالیت‌ها در مناطق مرکزی‌تهران‌وازدحام‌ترافیك عمل شده و شهرعباس‌آباد بصورتی ساخته خواهد شد که‌هرکوی‌شهر تازه دارای بخشهای مورد احتیاج ساکنان باشد و لزومی به جابجا شدن افراد در آن نباشد .

شهر عباس‌آباد شامل دو قسمت است : اول محدوده جنوب که محل تقاطع جاده نظامی و اراضی ارتش است که بصورت مرکز شهر نفت درمی‌آید و ساختمان عظیم شهرداری در جنوب جاده نظامی‌ساخته‌خواهدشد. ساختمانهای دولتی دیگری نیز در این منطقه ساخته میشود و مراکز تجاری دفاتر تجارت ، هتلها ، پارکها ، مناطق سبز و آپارتمان‌ها در شمال جاده نظامی ساخته خواهد شد .

در این منطقه ساختمان اپرا ، مرکز بزرك فرهنگی ، میدان‌های باز ساخته شده و در دوره‌های شمالی که امکان ساختمان وجود ندارد پارك های بزرگی ساخته خواهد شد . سایرمناطق‌عباس‌آباد عبارتست از مناطق مسکونی،مراکز دادوستد و تجارت .

مساحت

در محدوده شهر عباس‌آباد حدود ده هزار و سیصد قطعه زمین قرار میگیرد و ساختمانهای معدودی نیز در آنجا هست که سعی شده‌خراب نشود. طرح شهرعباس‌آباددراراضی تپه ماهور عباس‌آباد در بین دو جاده اصلی موجود کوروش کبیر وپهلوی و تقریبا در مرکز شهر قرارگرفته ، لیکن بعلت نامناسب بودن نقشه تفکیکی‌آن که‌بهیچوجه مطابق با اصول‌شهرسازی‌وشرایط طبیعی شیب های موجود نبوده و شهر توسعه نیافته است .

اراضی عباس‌آباد پنج میلیون و پانصد و سی و نه هزار متر مربع است و طرح این شهر با توجه به موقعیت تهران داده شده و هدف ایجاد یك مرکز شهری نوین و تجدیدنظر در نقشه موجود و نحوه استفاده از اراضی آنجا است .

طرح عباس‌آباد شامل مراکزیر است . مرکز عباس‌آباد بمساحت ۸۷۲۰۰۰ متر مربع ، مراکز ناحیه‌ای بمساحت ۲۱۸۰۰۰ متر مربع ، مراکز محله‌ای بمساحت ۹۶۰۰۰ متر مربع ، جنگل و پارك و نوارهای سبز بمساحت ۶۰۷۰۰۰ متر مربع اراضی مسکونی خالص بمساحت ۲۴۵۵۰۰۰ متر مربع ، شبکه رفت و آمدوتجهیزات‌شهری بمساحت ۹۷۹۰۰۰ متر مربع و تاسیسات متفرقه مانند هتل که جمع مساحت این تاسیسات برابر است با همان سطح کل‌محدوده‌زیر طرح عباس‌آباد .

در اراضی مسکونی این‌طرح‌حدود ۶۰۰۰۰ نفر میتوانند سکونت کرده وازتاسیسات شهری‌استفاده‌نمایند. در این شهر هزاران نفرازساکنان نقاط دیگر شهر به فعالیت های تجاری ، دولتی ، هنری اشتغال خواهند داشت و در مراکز طبی پیش‌بینی های طرح جامع تهران مورد استفاده ۵۰۰۰۰۰ نفر از ساکنین تهران آینده قرار خواهد گرفت .

محدوده عباس‌آباد

مشخصات محدوده اراضی عمرانی عباس آباد به شرح زیر است ، نقطه ۱ محل تقاطع محور خیابان ده متری شمالی جنوبی موجود و حد جنوبی شاهراه شرقی غربی‌پیشنهادی. منطقه ۲ محل تقاطع محور خیابان‌سی متری نمونه و حد جنوبی شاهراه شرقی جنوبی پیشنهادی منطقه ۳ محل تقاطع خیابان ۱۴ متری نمونه وخیابان بیست متری شرقی غربی منطقه ۴ محل تقاطع خیابان بیست ـ متری شرقی غربی موجود و خیابان بیست متری شمالی جنوبی واقع در شرق پمپ‌بنزین عباس آباد بفاصله ۵۹۰ متراز محور خیابان عباس آباد .منطقه ۵ محل تقاطع محور خیابان شمالی جنوبی واقع در شرق پمپ بنزین عباس آباد و محور خیابان سی متری عباس آباد . منطقه ۶ محل تقاطع امتداد حد جنوبی میدان موجود و محور خیابان روزولت . منطقه ۷ محل تقاطع امتداد حد جنوبی منطقه نظامی عباس آباد و محور خیابان روزولت . منطقه ۸ محل تقاطع امتداد حد جنوبی‌منطقه نظامی عباس آباد ومحورخیابان واقع در غرب آن منطقه ۹محل تقاطع محور خیابان شمالی ـ جنوبی واقع در غرب‌منطقه‌نظامی عباس آباد و محور خیابان عباس آباد .منطقه ۱۰ محل تقاطع محور خیابان تکش و امتداد محور خیابان سی متری شمالی جنوبی واقع در غرب اراضی کارمندان وزارت دربار منطقه ۱۱ محل تقاطع محور خیابان شمالی جنوبی واقع در غرب اراضی کارمندان وزارت دربار و محور خیابان شرقی غربی واقع در شمال اراضی مذکور . منطقه ۱۲ محل تقاطع محور خیابان شرقی غربی واقع در شمال اراضی کارمندان‌وزارت دربار و محور خیابان شمالی جنوبی واقع در شرق اراضی مذکور .منطقه ۱۳درروی‌امتداد محور خیابان اسفندیار بطول ۵۵۰ متر از خیابان فرح بطرف غرب . منطقه ۱۴ محل تقاطع محور خیابان های ۸ متری شرقی غربی و ۸ متری شمال غربی . جنوب شرقی موجود به فاصله تقریبی ۱۵۰ متراز‌خیابان شاه عباس کبیر .

محدوده اراضی عمرانی عباس آباد

شمالا بطول ۳۴۰۰ متر در امتداد حد جنوبی شاهراه پیشنهادی در مسیر کانال‌مرزی داودیه و عباس آباد بین‌نقاط ۱و ۲ قریبا بطول ۱۹۵۰ متر بین منطقه ۲و ۳ در امتداد خیابان سی متری نمونه ۴۳۰ متر بین منطقه ۳و ۴ و ۶۰۰ متر بین منطقه ۴ و ۵ و ۳۵۰ متر بین منطقه ۵و ۶ و ۵۲۰ متر بین منطقه ۶و۷ که مجموع طول حد غربی بین منطقه ۳و ۷ برابر ۳۸۴۰ متر میباشد . جنوبا بطول ۴۵۰ متربین‌منطقه ۷و ۸ در امتداد حد جنوبی‌منطقه نظامی عباس‌آباد شرقا بطول ۵۶۰ متر بین منطقه ۸ و ۹ و ۳۲۰ متر بین منطقه ۹و ۱۰ و ۷۴۰ متر بین منطقه ۱۰ و ۱۱ و ۵۳۰ متر بین منطقه ۱۲ و ۱۳ و ۸۰۰ متر بین منطقه ۱۳ و ۱۴ و ۷۰۰ متر بین منطقه ۱۴و۱ که مجموع طول شرقی آن بین منطقه۸ و ۱ برابر ۳۹۳۰ متر میباشد.

خبرنگار اطلاعات می‌نویسد: منطقه یك در امتداد خیابان فرحناز واقع شده و خط‌محدوده ازاین منطقه موازی با خیابان ششم بهمن از شرق به غرب میرود ـ این مسیر ها امتداد اتوبان تهران کرج است که از قصر یخ تا همین منطقه کشیده شده و سپس بسوی شرق امتداد خواهد یافت .

منطقه دو در امتداد خیابان ده متری شیراز قرار دارد و باین طریق وضع محدوده‌بین این دومنطقه در واقع شمال عباس‌آباد کاملا مشخص می گردد . خط محدوده‌از منطقه دو موازی با خیابان هشت‌متری تلویزیون و خیابان‌انجمن‌ایران و امریکا از شمال به جنوب کشیده شده و به منطقه‌سه که تا محور خیابان بیست متری شرقی غربی و ۶۰۰ متری شمال خیابان عباس‌آباد واقع است میرسد .طول این خیابان ۵۹۰ متر ومحدوده‌از این‌طریق به منطقه چهار وپنج که در شمال پمپ بنزین خیابان‌نظامی واقع‌است‌میرسد. منطقه پنج و شش‌درروی‌امتداد ومحورخیابان عباس‌آباد‌قراردارد‌وپارك و چمن کاری تقاطع روزولت وعباس‌ـ آباد را در برمیگیرد .

نقاط شش وهفت روی‌محور روزولت‌شده ونقاط‌هفت‌و هشت منطقه نظامی عباس‌آباد است که در آنجا ساختمانی وجود ندارد . منطقه هشت تا‌نه خط مستقیمی است که کوی درجه‌داران را قطع میکندوقلعه ودهکده‌ای راکه دراین‌منطقه قرار دارد در برمیگیرد‌وموازی باخیابان تربانخانی و روزولت پیش میرود . منطقه نه تاده با خیابان تکش تلاقی میکند و اینجانیز مرز محدود حد منطقه نظامی است. منطقه ده‌تایازده خیابانی است که‌کوی کارکنان وزارت دربار را قطع میکند و نقاط یازده تا دوازده ازبالای خیابان پالیزی و امتدادخیابان میگذرد . نقاط دوازده‌وسیزده روی خطی است که براساس عوامل طبیعی وموازی بافرح شمالی حد محدوده را تشکیل ودر این‌منطقه‌چندخانه مسکونی در طرح واقع میشود . منطقه چهارده تا منطقه یك خیابانی هشت متری بدون نام است واز آنجا از طریقی یك ده متری بدون نام دیگر به منطقه یك منتهی وباین ترتیب چهار قسمت شهر عباس‌آباد مشخص میگردد بموجب‌پیش‌بینی‌مهندس مشاور طرح جامع تهران‌برای رهائی مردم شهرتهران از جنجال موجود در اطراف این شهر ده منطقه‌بازاحداث‌میگردد که عباس آباد اولین آنست.

سالن تشریح ...

ورود دانشجوی دانشکده پزشکی به سالن تشریح،مرحله تازه‌ای در زندگی پزشك آینده‌است.دانشجوی ایرانی که تصوراتی عجیب وغریب از مرده و جسددارد، گاه اتفاق می‌افتد که پس ازورود به سالن تشریح تغییر رشته میدهد. زیرانمیتواند یك‌جسد بیجان را در برابر چشم تحمل کنند تا چه رسد به‌آنکه‌تاروپودش را از یکدیگر جداکنند . بهرحال چنانکه در عکس بالا دیده میشود جمعی از دانشجویان مشتاقانه در سالن تشریح به اعمال استاد در سالن تشریح چشم دوخته‌اند و به توضیحات او گوش فرادا‌شته‌اند .

نظرات سناتور دکتر رضازاده شفق و سناتور تجدد درباره :

لایحه حمایت کلیه کارمندان

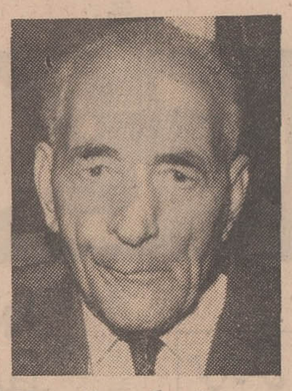

سناتور دکتر رضازاده شفق

سناتور تجدد

در جلسه علنی دیروز مجلس سنا لایحه حمایت کارمندان مطرح گردید از نظر این که تعداد کثیری‌از کارمندان موسسات بانکی و شرکت هاو تجارتخانه ها و بسیاری از افراد دیگر را مشمول میگردد خبرنگار اطلاعات با آقایان سناتور رضا زاده شفق و سناتور تجدد که در مورد این لایحه بیاناتی ایراد کرده بودند تماس گرفت وطی گفتگوئی اطلاعات زیر را در مورد لایحه مزبور کسب کرد. ابتدا آقای سناتور رضازاده شفق گفت:

این لایحه یکی از لوایح‌سودمندی است که دولت بمجلس آورده است و در واقع مبین افکار بلند و خیر خواهانه شاهنشاه است که نظر ایشان از سالها قبل باین طرف‌متوجه‌رفاه‌نه تنها کارمندان رسمی است بلکه تمام کارمندان و حتی تمام افراد این کشور بوده و هست . حقیقتی که باید در نظر گرفته شود اینست که تامین اجتماعی فقط مربوط به زمان حال نیست بلکه مربوط به آینده هر فردی هم میباشد مردم از پیر و جوان موقعی میتوانند نعمت تامین اجتماعی را درك کنند که نه تنها زمان حاضر بلکه آینده آنها هم روشن‌باشد بدیهی است این مسئله برای سالمندان اهمیت و ارزش بیشتری دارد .

سناتور رضا زاده شفق سپس افزود : جوانانی که امروز در حال‌نشاط و امید زندگی میکنند باید انتظارآینده روشنی را هم داشته باشند . جوانان هم در مدت زمان کوتاهی در ردیف سالمندان و سال دیدگان درخواهندآمد و اینگونه لوایح آینده تمام طبقات‌را تامین و روشن و آنها را امیدوارمیسازد.

سناتور سپس اظهار داشت :

من باین لایحه و نظایر آن با کمال ایمان و عقیده رای خواهم داد . نهایت این که در بعضی مواد اصلاحاتی رالازم میدانم که باطلاع مجلس می ـ رسانم و پیشنهاداتی هم تقدیم میدارم .

سناتور رضا زاده شفق درپایان بیانات خود گفت اکنون غیر از کارمندان موسسات در بعضی از ادارات دولتی یا نیمه دولتی هم وضع کارمندان درست روشن نشده است و حمایت دولت از آنان معلوم نیست که به چه نحو باید انجام بگیرد ما کارمندانی داریم که شاید بیست سال و شاید بیشتر در موسساتی که تاحدی هم جنبه دولتی‌دارد خدمت کرده‌اند ولی ، آینده انها کاملا تامین نشده است نه بازنشستگی ، نه پاداش، نه تعطیل باز خرید ، نه‌خدمت و نظایر آنها هیچکدام شامل احوال‌این کارمندان نمیشود.

سناتور تجدد پس از تماس با خبرنگار اطلاعات اظهار نظر کرد و گفت این لایحه خوب است چون بالاخره‌افراد فرتوت هم به تامین حیات در موقع بیکاری نیاز دارند.

سناتور تجدد در کلیات لایحه صحبت کردو به خصوص به ماده‌شش لایحه اشاره کردو گفت بسیاری از موسسات خودشان این عمل را انجام داده‌اند و باتعیین ضوابط ومقرراتی ، صندوقی جهت کارمندان خود بوجود آورده‌اند دراین لایحه گفته شده است که تایید آئین‌نامه این قانون موسسات حق تصرف از وجود صندوق مزبور را ندارند.

سناتور تجدد اضافه کرد:

بنظر من باید موسساتی که قبل از دولت اقدام به فراهم آوردن موجبات چنین صندوقی کرده‌اند مورد تقدیر قرار گیرند و حق تصرف آنهامحفوظ باشد . لذا پیشنهاد حذف این ماده را میکنم .

سناتور تجدد در پایان بیانات‌خود از دولت خواست که لایحه به کمیسیون ارجاع شود تاباشور و مشورت بیشتری پیشنهادات اصلاحی به آن اضافه گردد .

اطلاعیه مرکز آزمون شناسی

درباره‌مسابقه‌ورودی مدرسه‌عالی‌مامائی جمعیت‌شیروخورشیدسرخ‌اصفهان

مرکز آزمون شناسی برای دوره دو ساله فوق دیپلم مامائی مدرسه عالی مامائی جمعیت شیرو خورشید سرخ اصفهان برای نیمسال دوم‌تحصیلی ۵۰ـ۱۳۴۹ از بین داوطلبان دختر ۳۰ نفر دانشجو را از طریق مسابقه و مصاحبه انتخاب خواهد کرد.

تذکر: مسابقه ورودی در شهر اصفهان برگزار خواهد شد

مواد امتحانی :

۱ـ معلومات عمومی شامل «فیزیك، شیمی ، طبیعیات».
۲ـ ادبیات فارسی.
۳ـ زبان انگلیسی

شرایط ثبت‌نام :

۱ـ دارندگان دیپلم کامل متوسطه در رشته های «طبیعی، ادبی ، ریاضی میتوانند در مسابقه ورودی شرکت نمایند.
۲ـ حداکثر سن داوطلبان باید ۳۰ سال باشد (متولدسال ۱۳۲۰ به بعد).
۳ـ حداقل سن داوطلبان باید ۱۸ سال‌باشد (متولد سال ۱۳۳۱).
۴ـ داوطلبان باید مجرد باشند.
۵ـ داوطلبان باید از سلامت کامل جسمانی‌و روانی برخوردار باشند.

برای ثبت نام داوطلبان واجد شرایط فوق باید فرم زیر را تکمیل کرده و از تاریخ ۳دیماه به مرکزآزمون شناسی (تهران خیابان نادرشاه ، جنب کوی عدل) تسلیم یا ارسال دارند به مدارکی که بعد از تاریخ۲۵ دیماه به مرکز آزمون شناسی برسد ترتیب اثر داده نخواهدشد.

مرکز آزمون‌شناسی

اینجانب دوشیزه — دارای‌شناسنامه‌شماره —
صادره از — متولد سال ۱۳
دارای دیپلم کامل متوسطه دررشته
داوطلب شرکت درمسابقه ورودی مدرسه‌عالی مامائی جمعیت شیروخورشید سرخ‌اصفهان هستم وبه ضمیمه این تقاضا نامه‌مدارك زیر را ارسال می‌دارم :
۱ـ قبض رسید بانك ملی ایران به مبلغ ۵۰۰ ریال به حساب شماره ۷۴۸ بانك مرکزی .
۲ـ فتوکپی دیپلم کامل متوسطه .
۳ـ فتوکپی شناسنامه
۴ـ چهار قطعه عکس ۶ × ۴

نشانی : شهر — خیابان — کوچه
شماره منزل — شماره تلفن

امضای داوطلب

تذکر : وجه‌ثبت‌نام بهیچوجه مسترد نخواهد شد .

شرایط اختصاصی مدرسه عالی مامائی جمعیت شیروخورشید سرخ اصفهان :

۱ـ زبان خارجی مدرسه عالی مامائی‌انگلیسی است.
۲ـ دانشجویان تضمین‌نامه‌ای که مورد قبول مدرسه عالی مامائی اصفهان باشد خواهند سپرد که پس از فراغت از تحصیل معادل دو برابر سالهای تحصیل (چهار سال تقویمی) برای جمعیت شیرو خورشید سرخ ایران در هر نقطه‌ای از کشور که تعیین شود خدمت نمایند.
۳ـ از دانشجویان شهریه دریافت نخواهدشد.
۴ـ این مدرسه بصورت شبانه روزی است و دانشجویان از مزایای شبانه روزی بطور رایگان برخوردار خواهندبود.
۵ـ به دانشجویان پس از دوره دو ساله و گذراندن ۷۲ واحد درسی گواهی فوق دیپلم مامائی طبیعی داده خواهدشد.

تاریخ برگزاری امتحان وتوزیع کارت ورودی :

امتحان در روز جمعه ۲ بهمن ماه در شهر اصفهان برگزارخواهد شد و کارتهای ورودی داوطلبان در روز پنجشنبه اول بهمن ماه در شیرو خورشید سرخ اصفهان واقع در (اصفهان ، پل خواجو) توزیع میگردد و محل اجرای امتحان در روز توزیع کارت باطلاع داوطلبان خواهد رسید.

مالف ۱۰۲۶۲ ا ـ ۶۵۰۱۰

کف پوش پلاستیکی
مترمربع
۱۴ تومان
شرکت حکاکی ایران تلفن ۶۰۰۳۵ ۶۰۲۰۱ ۶۳۲۲۶

باداشتن تصدیق سه ساله متوسطه کلاس احصائیه وسجل احوال مملکتی افتتاح گردید

چهل سال قبل درهمین روز

نظر بتوجه مخصوصی که به بسط و توسعه و حسن جریان امورسجل احوال واحصائیه مملکتی معطوف می گردد و نظر باینکه مامورین احصائیه وسجل احوال علاوه بر معلومات علمی لازم است اطلاعات فنی نیز دارا باشنددر تعقیب پیشنهاد آقای دکتر بهرامی (احیاءالسلطنه) رئیس احصائیه و سجل احوال کل مملکتی هیئت وزراء تصویب نمودند که مستخدمین دون اشل احصائیه و سجل احوال که دارای حسن سابقه میباشند پس از خاتمه کلاس احصائیه و از عهده بر امدن مواد پروگرام مشمول قانون استخدام گردیده ورتبه اداری به انها داده شود .

برای اولین دوره کلاس مستخدمین دون اشل احصائیه و سجل احوال که دارای تصدیق نامه سه ساله متوسطه باشند و همچنین مستخدمین دون اشل سایر وزارتخانه‌ها و ادارات که تصدیق نامه مزبور را گرفته باشند قبول می شوند و کسانیکه دارای تصدیق نامه سه ساله متوسطه نباشند بطور مستمع ازاد در کلاس شرکت خواهند کرد ودرخاتمه دوره کلاس این افراد در صورتیکه از عهده امتحانات دوره سه ساله متوسطه برایند و همچنین امتحان موادوپروگرام کلاس احصائیه را بدهند نیز پذیرفته میشوند و می توانند حائز رتبه اداری ومشمول قانون استخدام شوند .

محل کلاس احصائیه و سجل احوال محل فعلی کلاس قضائی خواهد بود و ساعات دروس طوری تنظیم شده که روزهای معین کلاس قضائی افتتاح می شود و روز های دیگر هفته کلاس احصائیه تشکیل خواهد شد .

ورود و صدور مروارید

منصور

اقای منصور وزیر داخله لایحه‌ای تقدیم مجلس شورای ملی نمود باین مضمون: بندر لنگه از سوابق ایام مرکز تجارت مروارید خلیج‌فارس بود و تقریبا کلیه مروارید صید شده به بندر مزبور آمده و از آنجا بخارجه صادر میشد ، از موقعی که کشتی رانی مستقیم بین بمبئی و سواحل عربستان دایر شد بملاحظه اینکه در بنادرعربستان گمرك معمول نیست تجارت مروارید به‌بنادر مزبور منتقل گردید و بازار لنگه شکست و چون گذران مردم بسیاری از بنادر و جزایر خلیج فارس منحصر باین امر میباشد و بیم ان میرود که اخذ عوارض گزاف با مزایائی که سواحل دیگر خلیج فارس برای صید و تجارت مروارید قائل شده‌اند از عمران بنادر و جزایر مزبور بکاهد بدین سبب پیشنهاد میشود که ورودو صدور کلیه مرواریدی که در خلیج فارس صید میشود از مقررات قانون تجارت آزاد باشد و از هر گونه عوارضی نیز معاف گردد.

معافیت ورودسیگار از حقوق گمرکی

وزیر مالیه ماده واحده ذیل‌راتقدیم مجلس نمود :

ماده واحده ـ وزارت مالیه‌مجاز است اجناس دخانیه را که برای مصرف شخصی نمایندگان سیاسی خارجه مقیم ایران وارد شده ومیشود بشرط معامله متقابله ازپرداخت‌حقوق انحصار دخانیات معاف نماید . تعیین میزان مصرف سالیانه. سفارتخانه ها که مشمول این معافیت میشودبموجب تصویب هیئت وزراء خواهد بود .

ورود بمرکز

فرزین

اقای فرزین وزیر مختار سابق ایران در برلن وارد طهران شد .

جمع‌آوری فقرا

از طرف ریاست بلدیه طهران‌دستور صادر گردید فقرائی را که در شهر مشغول تکدی هستندجمع اوری کنند و در نقطه‌ای غیر از دارالمساکین انها را جای دهند .

تشییع جنازه دولتشاهی

شاهرود ـ جنازه مرحوم احمد میرزا دولتشاهی حکومت شاهرود را اقایان علماء و روسای دوایر و کلیه طبقات تجار و اهالی تا باغ سرچشمه باتجلیل مشایعت کردند و جنازه بطور موقت در باغ سرچشمه امانت گذارده شده تا دستور حمل به مشهد از طهران برسد .

همت زینب خانم رودباری

سر کار زینب خانم رودباری کرمانی صبیه ضرغام‌السلطنه که سه ماه‌قبل به طهران امده بود در جلسه جمعیت شیر و خورشید سرخ بانوان‌حضور یافت وازدیدن این موسسه و نیات خیرخواهانه جمعیت بر ان شد که‌در جزو لوحه خدمتگذاران امور بریه‌نام خود را به یادکار ثبت نماید . پس از مراجعت به کرمان سه دانك از ملك جمال اباد واقع در رودبار کرمان متصرفی خود را به جمعیت شیر و خورشید سرخ بانوان هدیه نمود که یك مریضخانه زنانه و مردانه برحسب نقشه جمعیت شیرو خورشید سرخ مرکزی نسوان در ان ملك ساخته شود و متقبل شد که نصف مخارج ساختمان مریضخانه مزبور را نیزخود او بپردازد .

اعلان سفارت افغانستان

نظر بفوت مرحوم مغفور خلداشیان سردار فتح‌محمدخان ابوی معظم‌جناب مستطاب اجل اقای سردار شیراحمد خان سفیر کبیر افغانستان ، مجلس ختم از ساعت دو قبل از ظهردرسفارت کبرای افغانستان منعقد خواهد بود . دفتر سفارت کبرای افغانستان .

(نقل ازاطلاعات ۲۳ دیماه ۱۳۱۰)

فتحعلی تاج‌بخش

از آشپزخانه شروع شد...

انتقاد

اداره کوچکی بود، با تشکیلاتی کوچکتر و چند کارمند عاریه از وزارتخانه های مختلف ، ولی کوچکی تشکیلات مانع از آن نبود که ساختمانی اجاره کنند بسیار مرتفع و زیبا و در نقطه خوش آب و هوائی از شهر .

آسانسور این ساختمان در تسهیل و پیشبرد کار ها سهم موثری داشت ، چنان سریع بالا و پائین میرفت که خدا میداند . کارمندان همه باهم دوست بودند ، و بقدری دوستی‌شان صمیمی و بی‌غل‌و غش‌بودکه حتی‌حاضر بودند بیکدیگر پول قرض بدهند ولی خوشبختانه‌سطح حقوق پرداختی بقدر کافی بالا بود و کارمندان احتیاجی به گرفتن قرض نداشتند.

پنجاه در صد کارمندان اداره را دختر خانم های «سکرتر» تشکیل میدادند ، ارباب رجوع با مشاهده این خانمها در شگفت می‌شدند که چه سان همه از نظر اندازه های بدن استاندارد شده بودند ، ولی آنها نمی‌دانستند که این از برکت ذوق و همت آقای رئیس کارگزینی است که با نازك خیالی در انتخاب «سکرتر» ها دقت خاصی مبذول می ـ فرمود .

بگذریم ، کارمندان‌هیچ نگرانی و گله‌ای نداشتند تا اینکه یکروز دوستی از دوستان یکی از کارمندان برای تجدید دیدار به اداره او رفت‌ودر خلال گفته‌هایش صحبتی از رستوران اداره خودشان به میان آورد. این مطلب بسرعت برق در میان کارمندان انتشار یافت و بهمان سرعت به نوشتن نامه‌ای با خط خوش دربان اداره به مقام محترم‌ریاست منتهی گردید .

خط‌خوش دربان واستدلال منطقی کارمندان چنان در مقام ریاست تاثیر گذاشت که همان لحظه دستوررسید تابرای رفاه حال کارمندان محترم سالن کنفرانس‌تخلیه شود و بجای آن میزوصندلی بخرند و رستوران را علم کنند . رئیس کارپردازی فورا ترتیب کار را داد .میز و صندلی موردنیاز خریداری شد و در ضمن با درج یك آگهی سه سطری در صفحه نیازمندیها ، بفاصله زمانی ۲۴ ساعت از میان یکصدو سی و دو نفر داوطلب شغل آشپزی یکنفر را باین‌سمت انتخاب کردند . یکی از کارمندان هم که کارش نوشتن دفتر بودجه بودمامور شد که فروش فیش های غذا به کارمندان را بعهده بگیرد .

حالا تنها مشکل باقیمانده خریداری مواد اولیه برای پختن غذا بود . آقای مامور نوشتن دفتر بودجه تصمیم گرفت موقتا دفتر را کنار بگذارد و به کار رستوران کارمندان‌سرو صورتی‌بدهد. دراین مورد با رئیس کارگزینی مشورتی کرد ، ایشان نیز حسن‌نیت را به منتهای کمال رساندند و موافقت کردند که‌خانم‌منشی خودشان را برای چند روز در اختیار رستوران قرار دهند . «چون خانم ها در خرید کردن تجربه بیشتری دارند» .

خانم منشی وآقای کارمند با ماشین «استفاده‌اختصاصی ممنوع» سری به بازار و سرچشمه زدند و با بودجه ابتدائی که‌اداره دراختیارشان گذاشته بود برنج وحبوبات و گوشت و سایر مواد لازم خریداری کردند وخوشحال و شادمان به اداره‌بازگشتند، بسته ها وکیسه ها راتحویل آشپز دادند و خودشان‌سر کارشان رفتند ، کارمند ، دفتر بودجه را باز کرد تا چندین سند عقب افتاده را ثبت کند که تلفن زنك‌زد، رئیس کارپردازی بود . خواهش کرد صورت ریز قیمت اجناس را که‌خریداری کرده‌اند بنویسند و برایش بفرستند . کارمند دفتربودجه رابست ، کاغذ و مداد را جلویش گذاشت، و شروع کرد به نوشتن .

حافظه‌اش یاری نکرد ، تلفن کرد به خانم سکرتر رئیس کارگزینی و از او خواست «یك‌نوك‌پا تا اطاق‌او بیاید و برود ». خانم‌سکرتر از رئیس اجازه گرفت و به اطاق کارمند رفت ، با هم نشستند و شروع کرد ند به ثبت اقلام خریداری شده برای رستوران . در همین بین یکی از کارمندان اداره طرحها و بررسیها برای سلام و احوالپرسی د راطاق را باز کرد و چون دید سکرتررئیس کارگزینی هم در انجانشسته است بدك ندید که یکی دو دقیقه گپی با انها بزند و بعد برود سر کارش . در خلال این دو دقیقه گفتگو کارمند طرحها و بررسیها درك کرد که صحبت از خرید جنس است و پیشنهاد کرد که «ای اقا ... کار را بدست کاردان بسپارید ، من‌اینجا هستم و شما صدایتان درنمی آید ؟». و همین شد که هفته بعد ، سه نفر برای خرید اجناس مورد نیاز رستوران به بازار رفتند . کار بخوبی پیشرفت میکرد ، کارمندان غذای خوب میخوردند.حسابی سیر میشدند و مطابق میل مقام ریاست با انرژی بیشتری بکار میپرداختند .. ولی در هفته سوم کارمندی که از مردمان شمال‌بود پیشنهادکرد که برنج مورد نیاز از «محل تولید » خریداری شود تاباین ترتیب هزینه کاهش یابد و این کاهش هزینه بنفع کارمندان بحساب بیاید . پیشنهادی منطقی بود . فردای انروز کارمند اهل شمال چمدان ها را بست و بصوب لاهیجان رهسپار شد . خانم سکرتر رئیس کارگزینی از دوستش که‌سکرترمعاون‌امور فنی بود خواهش کرد که در ثبت ارقام کالاهای رستوران باو کمك کند و اوهم‌نتوانست تقاضای دوستش را ندیده بگیرد و از اقای معاون‌اجازه گرفت و شروع بنوشتن اقلام مربوط به رستوران کرد .

دو روز بعد از مسافرت کارمند اهل شمال به‌لاهیجان ایشان نامه‌ای نوشتند و استدلال کردند : « بدلیل اینکه هزینه سفر اینجانب برای خرید برنج هر ماهه مبلغ زیادی خواهد شد لذا چنانچه صلاح بدانند امر و مقرر دارند تا بنده بعنوان نماینده دائمی‌اداره درلاهیجان بمانم و برنج مورد نیاز را خریداری و ارسال کنم .»

مقام‌ریاست همیشه‌درمقابل حرف حساب تسلیم بود.حکم این کارمند را برای‌نمایندگی ثابت ودائمی‌اداره جهت‌خرید برنج در لاهیجان صادر کردند و برایش فرستادند ، خیالها دیگر از بابت برنج راحت‌شد. ولی موضوع روغن نه خیلی زیاد البته ، ولی گاهی موجب نگرانی‌میشد.رئیس کارگزینی اعتقاد داشت که باید روغن حیوانی مصرف کرد و این حرفش را هم به مقام ریاست قبولاند ، اشکال کار دراین بود که روغن حیوانی خوب پیدا نمیشد ، همه تقلبی‌بود. این بار رئیس کارگزینی شخصا مامور خرید روغن از روستاهای با صفای کرمانشاه شد . کارداشت رونق پیدامی کرد ، جنب و جوش عجیبی بین کارمندان پیدا شده بود، همه در تلاش بهتر کردن کیفیت غذا و اداره هر چه منظم‌تر رستوران و حفظ بهداشت آشپزخانه بودند . دفترطرحها و بررسیها،شروع کرد به تحقیق درچگونگی اداره رستوران ها درموسسات دولتی افریقا و اروپا . اصل ترکیب موادغذائی راباتدقیق در کالری های موجود درانها بنحو موثری اجرا میکردند. مقام ریاست هم از این همه فعالیت قلبا شاد شاد بود و احساس میکرد در اثر بهتر شدن غذائی که صرف‌میکند انرژی بیشتری در وجودش پنهان کرده است . کار های اداری که البته زیاد مهم نبودند ـ بکناری گذاشته‌شد وهمه کارمندان‌بطور فعالانه‌ای فقط‌بکاررستوران میرسیدند. بیلان کار درخشان بود . بهترین نوع سبزی‌پلو،ماهی، خوراك ماهیچه ،بره با سس مخصوص افریقائی و بیف استروگانف با خامه محصول سویس ... دردسر ندهم ، شهرت این یگانگی و فعالیت همه‌جاگیر شده وسازمان‌ملل که میخواست صورتی از غذا های ملل مختلف را تهیه کند تا باین وسیله از جنگهای منطقه‌ای‌جلوگیری‌بعمل اورد، برای تامین این مقصود هیچ مرجعی را بهتر از این اداره ندید و لذا دست نیاز بسوی حضرات دراز کردند که هم‌اکنون اصل نامه کمیته‌غذائی سازمان ملل با قاب طلائی به دیوار اطاق مقام ریاست نصب شده است . اینهم مدرك‌برای کوری چشم حسودان ، باشد تا سایر ادارات و سازمان ها از این اداره سرمشق‌بگیرند ودر بهتر شدن‌وضع‌رستوران خودکه مهمترین‌عامل‌پیشرفت کار است کوشا باشند .

مصرف سرانه گوشت ۱٫۷۵ کیلوگرم اعلام شد

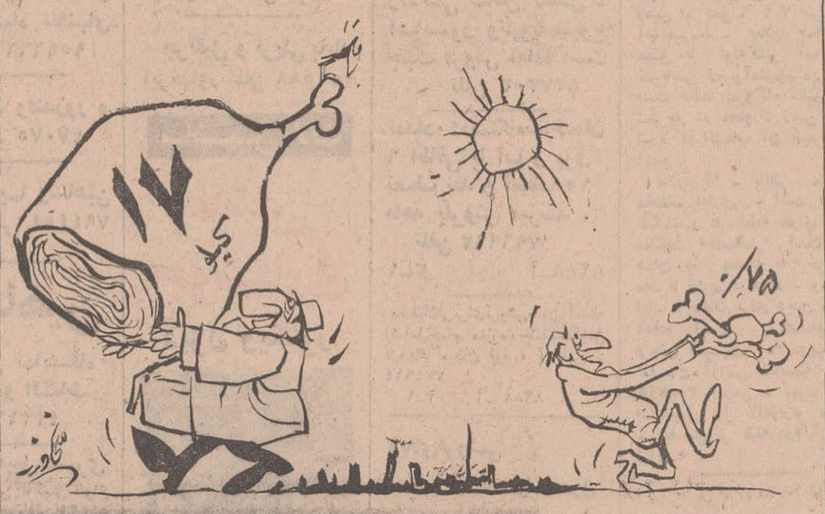

اطلاعات و مردم

همه روزه ازساعت ۶ تا ۷ بعد ازظهر نظریات شمارا منعکس می کند

توصیه بدوستان

کتابخانه دانشکده بازرگانی تهران تنهامحلی‌است که‌بایستی در آن کتاب قرائت شود و نمی شود ، زیرا اغلب دانشجویان بصدای بلند در این سالن‌دروس خود را حاضر میکنند و بصدای بلند میخندند و بایکدیگر شوخی میکنند . درحالی که در محیط کتابخانه باید سکوت‌کامل وجود داشته باشد و اگر موقعی هم‌در کتابخانه آرامش باشد ، سرو صدای خارج که بعلت باز بودن در های کتابخانه است مانع از مطالعه میشود ، لذا از دوستان دانشجوتقاضامیشودباین‌موضوع که نفع همگی دانشجویان درآن است‌توجه بیشتری مبذول‌دارند.

دانشجو

مشمئز کننده است

۳۱۱۰۸۰

نبش‌شمالی‌چهارراه‌اردیبهشت واقع در خیابان شاه قطعه‌زمینی است که دیوار هایش‌فروریخته و بصورت مزبله‌دانی‌وابریزگاه عمومی درآمده است.چون‌وجود چنین منظره آنهم در وسط شهر مشمئز کننده میباشد ، از شهرداری تقاضا میشود بهر ترتیب که صلاح میداند نسبت به‌دیوارکشی این مخروبه اقدام وعابرین و ناظرین را ازمنظره نامطبوع مزبور خلاص کنند .

احمد صابر

تشخیص راه از چاه

خیابان شاهین منشعب از خیابان های آهنك وغیاثی واقع درمحدوده ناحیه‌شش شهرداری تهران فاقد اسفالت و روشنائی برق می باشد .؟ با توجه باینکه مدت هفت ماه است که مامورین برق تیر های سیمانی را که باید در خیابان شاهین نصب شود در خیابان غیاثی ریخته‌اند از مسئولین مربوط در ناحیه شش شهرداری تقاضا میشود دستور دهند نسبت به اسفالت و نصب تیرهای چراغ‌برق اقدام نمایند تا لااقل‌شب هنگام‌بتوان راه را از چاه تشخیص داد .

عزت‌الله آقابابائی

صندوق پست لازم‌است

۳۱۱۰۸۰

چندی قبل در این صفحه تذکرداده شد که در خیابان کارون چهارراه دامپزشکی با اینکه جمعیت زیاد است و مکاتبات فراوان صندوق پست وجود ندارد ولی متاسفانه مورد توجه قرار نگرفت مردم این ناحیه مجبورند برای پست کردن یك نامه ویا فرستادن روزنامه و مجله برای دوستان مقدار زیادی پیاده‌روی کنند تا بیك صندوق پست برسند . امیدواریم این بار مطلب مورد توجه قرار گیرد و یك صندوق پست در این محل نصب گردد .

س- یغمائی

چه‌کسی مرتب‌میکند؟

قریب چهارماه قبل کارگران شرکت تلفن به منظور توزیع شبکه تلفن پیاده‌رو های خیابان شماره ۷۲ شهرزاد واقع در نارمك را حفاری کرده پس‌از انجام کار مقداری خاك در گود های حفاری شده‌ریخته ورفته‌اند اینك که فصل بارندگی است هروقت باران می‌بارد آب‌باران در داخل گودها نفوذ کرده باعث خرابی دیوار خانه های مردم‌میشودمعلوم‌نیست‌پیاده‌روئی که مردم برای حفظ زیبائی شهرباخون‌دل موزائیك کرده‌اند حالیه باین صورت درآمده مسئول‌تعمیرو مرمت‌آن کیست؟ چون شرکت تلفن تاکنون در این‌مورد اقدامی‌ننموده شایسته است اداره شبکه و توزیع‌تلفن نسبت به پیاده‌روسازی محل های کنده شده قبل‌از خرابی و خسارت به ساکنین خیابان اقدام نماید .

حاج‌احمد حقیقی

چراغ‌راهنما میخواهد

۳۱۱۰۸

در تقاطع خیابان جمشیدآباد جنوبی و ساسان اکثر اوقات شب و روز تصادفات شدیدرخ میدهد که اکثر این تصادفات بجهت نبودن چراغ راهنمائی در این‌تقاطع میباشد ، ازاداره راهنمائی و رانندگی تقاضامی شود با بررسی امارتصادفات این منطقه در صورت تصویب چراغ راهنما نصب فرمایند.

حاج عباس فتحی

اطلاع میدهند

برق منازل خیابان کدخدائی‌و کوچه های منشعب (پشت پمپ بنزین میدان ژاله)شب وروز ۹ر۱۰ مدت ۲۱ ساعت و روز جمعه ۱۱ر۱۰ از ساعت ۹الی ۱۳خاموش بود بهرترتیبی بود این ناراحتی را تحمل کردیم آیا علت این خاموشی های طولانی وممتد را باطلاع روسای برق بخش و منطقه تهران هم‌می ـ رسانند ؟

محمد تقی منتظری یزدی

سه‌شریك ویك‌زمین

۳۱۱۰۸۰

سه نفری شریك شدیم و یك زمین در جاده سوم (که بعدمعلوم شد جاده سوم‌شده) خریداری کردیم . اکنون مدتهاست که میخواهیم‌زمین را تفکیك کنیم اجازه نمی دهند ،میخواهیم بسازیم‌پروانه ساختمان‌نمیدهند ،لطفابگوئید تکلیف چیست کی میتوانیم اززمین خودبهره‌برداری کنیم.

عابدی

نرخ ارزاق در قم

در شهرستان قم نرخ اغذیه و ارزاق عمومی از قبیل نان ـ گوشت ، حبوبات و لبنیات ثابت نیست و کسبه بهر قیمتی که‌می خواهند جنس راتحویل مشتری می‌دهندوشهرداری‌این‌شهرستان هم کوچکترین کنترلی بعمل نمی‌آورد. اهالی این شهرستان انتظار دارند، حداقل‌نرخ اجناس ثابت باشد و هر روز گرانتر از روز قبل نشود .

قمی

اتوبوسهای بلوار

عطف به شرح‌مندرج درشماره ۱۳۳۷۶ـ۱ر۱۰ـ۴۹آن جریده گرامی در مورد خط ۲۱۵به امضاء (شهلا اتابکی) باطلاع میرساند .

بمنظور تحرك بیشتراتوبوس ها و پیشگیری از اتلاف وقت مسافران مسیرمزبور ،اتوبوس های آن‌خط به سه دسته‌تقسیم گردیده ،بدین‌معنی که‌تعدادی از اتوبوسها از میدان‌راه‌آهن تا چهار راه پهلوی (جهان‌نما) و تعدادی از راه‌آهن تامیدان ولیعهد و تعدادی نیزاز راه‌آهن تا انتهای بلوار رفت‌و آمد می کنند . مع‌الوصف دستورداده شده ،مواقعیکه در انتهای‌بلوار مسافر زیاد است ، تعدادی از اتوبوسهای ویژهٔ میدان‌ولیعهد مسیر بلوار را طی کنند .

اداره اطلاعات‌و روابط‌عمومی شرکت واحد

جدول کلمات متقاطع

شماره ۴۹۳۳

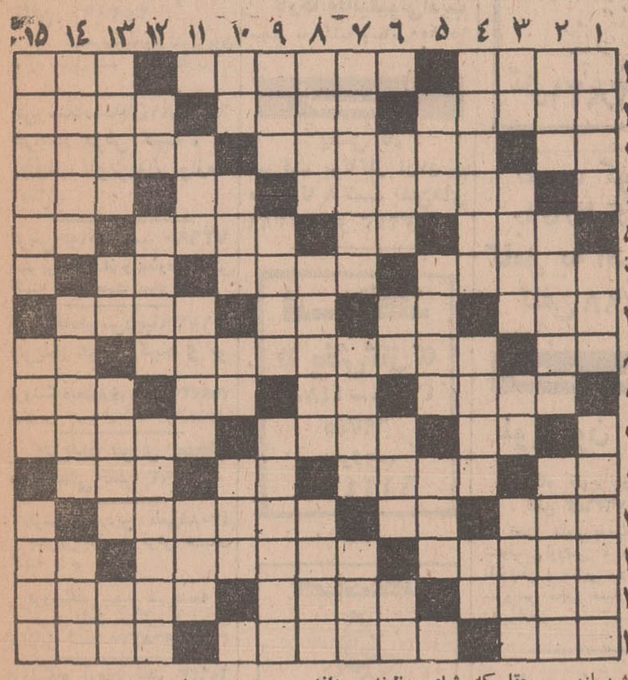

افقی :

۱ـ ازدیادش، دنیا را در خطر قحطی اندازد ـ چاهی که شاعر ، درصورت دلدارش میدید ـ سقف خانه ۲ـ جواهرفروش ـ کبوتر صحرایی ـ یکی از اقیانوس های جهان ۳ـ دلیر و پهلوان ـ ازمهمترین دریاچه های روسیه ـ در قدیم وسیله‌یی برای بستن در بود ـ ۴ شهری در شمال ـ به وسیله آن، به‌صورت زیبائی بخشند ـ ساختمان ۵ـ طاقه‌اش را به رسم صله دهند !ـ درویشان کشند ـ از سازمان های‌نیکوکاری جهانی ـ وقتی که بیایدهمه را شامل شود ۶ ـ یك وعده غذا درماهی مبارك ـ از دل‌دردمند برآید ـ اکنون بسیاری از آن خارج شده‌اند ۷ـ مته‌برقی ـ قسمت اعظم‌جهان درتصرف‌اوست ـ واحدی‌دروزن ـ درسیاست‌داشتنش شکی‌نیست ۸ـ پایتختی در اروپا ـ کتاب دیگری از نویسنده کتاب کنت مونت کریستو ـ مزه‌دهان‌جمع کن ۹ـ وسیله نقلیه‌یی که اکنون کمتر به کارش گیرند ـ از خیابانهای قدیمی تهران ـ خشکی ـ کلاهخود ۱۰ـ نور و روشنائی ـ عطاکننده وبخشنده ـ گوشتی که آنرا پخته باشند و ماهها نگهش دارند ۱۱ـ می زنند و دود می‌بلعند ـ بسیار سپاسگزار ـ بردگی و بندگی ـ در هنگامه دعوا ، سخت‌بدان چسبند ! ۱۲ـ دوست و همدم ـ اثر ـ از ورزشهای ژاپنی ۱۳ ـ ناز و غمزه است و از محبوب خوشتر باشد ـ سوغاتی نادراز دیار هند ـ درون چیزی ۱۴ـ گاهی تسخیریش کاری انجام دهد !ـ خالی در ورق ـ هرچه بیشتر کشند ، کوتاه‌تر شود ۱۵ـ کلاش‌وحقه‌باز ـ سیلی‌اش برق از چشم پراند! ـ تازه به بازار آمده .

عمودی :

۱ـ زمانی ، مشتری درقیمتش انگشت به دهان مانده بود! ـ حقا که شاعر وظیفه مردانش دانسته ـ از بزرگترین فلاسفه یونان که واضع مکتب لذت است ۲ـ عمل خلاف در فوتبال ـ از میوه های تابستانی ـ می خورند ، تا رفع رودل کرده باشند ۳ـ حرف تعجب ـ حق نیست و بی‌گمان بیهوده‌است ـ از انواع بازی قمار ـ بلندقامت و خوش هیکل ۴ ـ اگر آب چنین رود قورباغه ، دست به زیر چانه ، ابوعطا میخواند! ـ ندا دهنده از عالم غیب ـ شراب ۵ـ ضایع و بکار نیامدنی ـ بنده و غلام را نیز گفته‌اند ـ از مشتقات شیر ۶ـ آزاد و رها ـ زمانی از سر بی‌خردی می‌پرستیدند ـ انگلیسی چوب را گوید ـ حرف همراهی ۷ـ از سیاستمداران معروف جهان ـ اگر از روی ترس نباشدیك پای موفقیت در دعوا است !ـ شتر ، سخت به دل میگیرد ۸ـ می‌فروش ـ در قدیم ژاندارم‌را می گفتند ـ کشور شکرخیز ۹ـ عقاب سیاه ـ از پرندگان وحشی ـ حجت است و دلایل قاطع ۱۰ـ مادر عرب ـ تاچندی دیگر گورستان موشك های فضانورد خواهد شد ـ خرس عرب ـ واحدی در زمان ۱۱ ـ کوهی‌که موسی نبی برای مناجات باخدای خویش بدانجا میرفت ـ دزد و چپاولگر ـ از معروفترین طوایف عربی ۱۲ـ خوردنش همان و مرك همان ـ هنگام ظهر در شدت‌گرما ـ حبیب‌خدا ، در پشتش جنس عرضه می‌کند ۱۳ـ رباینده ـ حرف تعجب خانمانه ـ گاهی مانندش از جای جهند ـ دلیر وپهلوان ۱۴ـ وقارو منزلت ـ درهم که کشند، نشان‌تلخی‌اوقاتشان باشد ـ شهری در ایران ۱۵ـ پایتخت کشور همسایه ـ گاهی دورو ازآب درآید !ـ یکی از استانهای ایران .

حل جدول شماره ۴۹۳۲

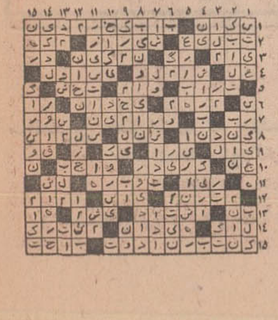

اژدها

-۲۹۰-

نوشته : احمد احرار

درحالیکه آندو خیال میکردند مریم باتفاق پدرش به‌سرزمین های شمال گرجستان پناه برده ودر آن دیار پنهان شده است ، عباسقلی مترصد آن‌بود که‌خود را به‌تهمورث‌رسانیده خبری‌از مریم بوی بدهدو در باره سرنوشت دخترش بااو گفت وگو بدارد !

پیداکردن رستم خان‌برای عباسقلی آسان نبود. زیرا بخلاف انتظار ، عباسقلی وقتی به مقرحکمرانی رستم خان رسید اورا در آنجا نیافت و عجیبتر آنکه اطرافیان رستمخان و خدمه دارالحکومه هیچکدام اطلاع صحیحی از وضع رستم خان و محل اقامت وی در دسترس عباسقلی‌نمی‌گذاشتند . قورچی جوان باتفاق همراهان خود و خلعت ها و فرامین واسبی بازین و لگام طلا که‌شاه‌صفی برای رستمخان‌فرستاده بودچندروزی در ولایت غربت حیران وسرگردان باین‌در و آن‌در میزدو در کارخویش فرومانده بود. نه‌میتوانست بازگردد، نه‌قادر بود قبل از ملاقات بارستمخان و تحویل دادن امانات راه خود را گرفته بدنبال تهمورث برود .

عاقبت پیامی از جانب رستمخان رسید که تکلیف میکرد فرستاده‌شاه رابنزدوی راهنمایی کنند . اما بازهم تاوقتی‌عباسقلی توسط‌مردان‌رستمخان به‌محل اقامت وی هدایت شد نمی ـ دانست که سپهسالار برای خنثی کردن نقشه‌رزمی‌تهمورث وهمدستان اومقر حکمرانی خود را ترك گفته‌و در نقطه‌یی‌نزدیك«آلتون قلعه»موضع گرفته‌است .

این نقطه را عباسقلی بخوبی‌می ـ شناخت و بیاد داشت که لحظات مشقت باری را هنگامی که به اتفاق تهمورث‌درپای «آلتون‌قلعه» بمحاصره افتاده بود در آن منطقه گذرانیده است .اکنون پس از سالها یکبار دیگر پای اوبه معرکه‌یی کشانیده میشد که کنار «آلتون قلعه» جریان داشت‌و تهمورث در نقطه مقابل وی قرار گرفته بود .

حادثه هنوز آغازنشده بود . اما آرامش دلهره‌انگیزی که بر فضا حکومت میکرد خبراز وقوع طوفان میداد . رستم خان برای عباسقلی شرح داد که حاکم «باشی‌آچوق»به تحریك تهمورث و با دستیاری جمعی از امرای محلی که در پنهان اتفاق کرده بودند ، توطئه‌یی ترتیب داده است ولی این توطئه را جاسوسان رستمخان به‌وی اطلاع داده‌اند و او بنوبه خود تصمیم دارد حریفان را غافلگیر کند .

هدف توطئه عقیم ساختن وصلتی‌بود که اتحاد قزلباش رابا والی ایالت «دادیان» بدنبال داشت .

«تی‌تی‌فال» خواهر لوند خان حاکم «دادیان» یکی از زیبا رویان بنام گرجستان بود . ازهمینرو با آنکه لوندخان سعی فراوان بکار برده‌بود تا وصلت «تی‌تی‌فال» بارستمخان و مآلا اتحادخود را باسرکرده قزلباش تاخاتمه کار در اختفا نگهدارد ،راز این قول وقرار پنهان نمانده بود . این ماجری، بخصوص‌برای تهمورث که‌بعداز شکست خوردن و متواری شدن از ولایت خود اعتباری میان امرای گرجستان‌نداشت، دستاویزی بودتا تعصب همکیشان‌خود راتحریك کندو یکبار دیگر اتحادی ازامرای گرجی برضد قزلباش بوجود آورد .

تهمورث‌و حکمران «باشی آچوق» که‌اورا درخانه خود پناه داده بود بلافاصله پس‌از آنکه اطلاعات کافی در باره قول و قرار لوندخان ورستم خان بدست آورده از آنچه شهرت داشت اطمینان حاصل کردند ، نامه هایی به‌امرای گرجستان نوشتند و یادآور شدنددر حالیکه‌خون هزاران زن‌ومرد گرجی‌برتیغه‌شمشیرقزلباش خشك نشده است وزمین گرجستان زیرپای سواران قزلباش میلرزد . لوند خان والی ایالت «دادیان» برای تقرب جستن به قزلباش و بامیدآنکه خصم پیروزمند سهمی ازپیروزی‌های خود برای او منظور دارد ، به‌ننگین‌ترین وسایل متوسل گشته وخواهر خود «تی‌تی‌فال» را بحضور فرمانده سپاه قزلباش پیشکش کرده است.

این نامه ، حتی بیش از آنچه تهمورث انتظار داشت در امرای گرجستان تاثیرنهادواکثریت ایشان را برانگیخت که دعوت تهمورث و حاکم«باشی‌آچوق» را پاسخ گفته ، متفقا برای بهم زدن ازدواج واتحاد لوندخان و رستم‌خان اقدام کنند .

نیازمندیهای شما

آگهی تلفنی درصفحه نیازمندیها با تلفن ۳۱۱۲۳۱ پذیرفته میشود

فروش دست اول

OSTAD
کارخانه صنعتی استاد
بایک دنیا تجربه
سازنده مدرن‌ترین لوازم دفتری
صندوق نسوز
با قیمت استثنائی
مدل ۱۵۰ کیلوئی ۲۵۰۰ ریال
مدل ۲۵۰ کیلوئی ۳۵۰۰ ریال
مدل ۳۵۰ کیلوئی ۴۵۰۰ ریال
مدل ۴۵۰ کیلوئی ۶۵۰۰ ریال
مدل ۵۵۰ کیلوئی ۷۵۰۰ ریال
نمایشگاه و دفتر مرکزی:
خیابان فردوسی شماره ۷۷ ـ تلفن ۳۱۱۹۹۵

اثاثیه

خرید

بازرگانی کیهان
تلفن ۸۲۳۷۷۶
خریدار نقدی همه رقم
فرش کهنه و نو جهت
صادرات روزولت میدان
۲۵ شهریور

فروشگاه فرش طوسی
فرشهای کهنه‌ونوسنگین
قیمت شما را جهت
صادرات از سایرین
بهتر میخرد ، تلفن
۷۵۹۰۲۹

فروشگاه مشرق ۴۹۳۲۷
خریدار قالی و قالیچه نو
و کهنه‌ولوازم‌منزل‌بخچال
نفتی و ویترینی واشیاء
قدیمی و قبوض بانک
کارکشانی .

فروشگاه آستارا ـ ۶۶۴۰۲
خریداریخچال برقی‌ونفتی
تلویزیون و کلیه لوازم
منزل را بقیت عادلانه
خریداریم . شاه چهارراه
پیروز .

فروشگاه آسیا ۶۱۲۸۳۲
خریدار یخچال تلویزیون
فرش و سایر لوازم‌منزل
بقیمت عادلانه‌خیابان‌شاه

فروشگاه تهران کالا
خریدار هر نوع فرش‌نو
و کهنه ولوازم ۶۹۲۲۶

نمایشگاه فرش گلشن ۶۲۱۴۲۱
همه‌نوع‌فرشهای کهنه خریداریم
و همه رقم فرش‌نو موجود می
باشد فرشهای‌کهنه با نومعاوضه
میشود خیابان پهلوی بالای
ایستگاه بیمه جنب بانک ملی
یوسف‌آباد .

فروشگاه ایران فرش
تلفن ۷۷۴۹۷۲
کلیه لوازم شما بهر مبلغ
باشد بیشتر از سایرین نقد
خریداریم

فروشگاه خالقی
تلفن ۳۵۲۰۹۰
فرش کهنه‌ونوبخچال‌تلویزیون
لوازم منزل شما راخریداریم

فروشگاه‌شایان ۶۱۳۳۸۱
خریدار فرش کهنه ، نو
یخچال تلویزیون لوازم
منزل

فرش‌خواجه‌نصیر ۷۲۶۹۰
بهترین خریدار و معاوضه فرش
کهنه و نو جهت صادرات

فروشگاه‌فرش‌دیبا ۴۱۷۳۹
خریدار فرش کهنه و نو

فروشگاه‌بختیاری تلفن ۷۵۹۳۲۹
بهترین خریدار کلیه لوازم‌منزل

خریدار فوری یخچال
های نفتی تلفن ۴۹۳۹۳

فرش فروردین تلفن ۴۳۰۸۵
بهترین خریدار فرش های
کهنه و نو .

فروشگاه سعید سرچشمه
خرید اثاث خانگی‌و فرشهای
سنگین قسمت ۳۱۸۶۶۷و۲۳۳۷۶

فروشگاه آرمان تلفن ۶۹۶۲۳
خریدار یخچال برقی و نفتی و
تلویزیون قالی و قالیچه

فرش ملك ۷۶۴۶۱۷

خیر ـ تلفن ۶۹۹۶۰
بهترین خریدار نقدی
فرش شما

فروش دست دوم

مزون شهرام
بعلت مسافرت یکی‌از مشتریها
انواع پالتو و لباسهای خارجی
دست دوم‌به قیمت‌مناسب‌بفروش
میرساند آریامهر کاشی ۲۵۰
تلفن ۶۲۹۳۸۰
آ ـ ۸۰۵۲

کرایه

کرایه هرنوع ماشین‌تحریر
بنگاه فنی ناصر تلفن۷۵۶۲۰۵
دروازه‌دولت مقابل سعدی

مبل و دکوراسیون

پرده دوزی ارجمند ۲۱۷۴۷۰

پیراهن مبل : ۳۱۹۵۰۵
تعویض پارچه مبل : ۳۱۹۵۰۵
پرده‌دوزی شهرزاد : ۳۱۹۵۰۵

درخشان بامبل

زندگی خودرا درخشان
کنید نیروی هوائی فلکه
اول تلفن ۷۹۹۴۶

شستشوی مبل وفرش

شستشوی مبل و فرش
کلین سرویس مبتکر پیشرو
نظافت مبل و فرش با دستگاه
منحصر بفرد تلفن ۹۵۲۵۴۶

دوراکلین‌سرویس‌امریکا
خشکشوئی مبل و فرش درمحل
وابسته بتاول ماستر ایران‌تلفن
۷۵۸۳۹۵ ، ۷۵۸۳۹۶و۷۳۶۸۳

شستشوی مبل و فرش‌ساحل
نظافت مبلمان و پلیش بوسیله
دستگاه برقی در جای خود
۹۵۶۵۶۵

شستشوی مبل و فرش‌ادیب
مبل و فرش تشکهای‌ماشین
درجای خود تمیز مینماید ـ
۹۵۲۴۵۴

کارخانه‌قالیشوئی‌اطلس
باسابقه‌ومجهز تلفن ۹۶۰۲۹۸

کارخانه‌قالیشوئی‌ادیب
مجهز به کلیه وسایل۹۵۸۹۵۰

گاز

بحث گاز
شرکت بوتاگاز از۷و۹یم
صبح تا ۸ شب تلفن‌های
۳۹۲۳۸۹ و ۳۹۳۲۲۳

ایساگاز
((پخش گاز))
۴۴۸۰۲ ـ ۴۶۷۶۶
۶۹۷۴۵
سرویس
۶۱۲۴۷۱

ایران‌گاز

همه‌روزه‌از ساعت
۷ صبح الی ۱۱ شب
تلفن پخش گاز ۶۱۱۲۰۱

کارگاه‌فنی لئون

مجهز بدستگاه‌های مدرن پرس پریك آماده
پذیرفتن هرنوع به هرضخامت کارهای برش و
خم‌کاری‌میباشد .
آدرس: جاده تهران نو مقابل پمپ بنزین
قاسم‌آباد کوچه خسروی تلفن ۷۹۱۵۸۱

رستوران ریورساید

سالمترین محلی‌است که باغذای عالی برای‌تفریح
خانواده‌ها وکودکان شما وجود دارد
مخصوصا جمعه‌ها
رستوران ریورساید پل‌جاجرود

تلویزیون

صندوقهای فهمیدین و متخصصین
الکترونیک واتحادیه تعمیرکاران
تهران تعمیرگاه های مجاز
تلویزیونهای شاوب لورنس
R.C.A ، وسیتگماوس
R.T.I
را که صلاحیت تعمیر دارند ،
بدینوسیله معرفی میکند .

تعمیرگاه آژور
مدیر مسئول امیرچوپانی
تلفن ۶۱۱۲۶۱

تعمیرگاه ایران‌تکنیك
مدیر مسئول حیرت نگار
تلفن ۴۲۷۳۳ ـ ۶۹۵۱۴

تعمیرگاه R-C-A سوپر
مدیر مسئول ملیك
تلفن ۳۱۱۹۹۱

تعمیرگاه
R.T.I-R.C.A
مدیر مسئول عمادی
۳۱۳۲۷۸ ـ ۳۱۳۲۶۲

تعمیرگاه رشادت‌جو
مدیر مسئول رشادت‌جو
تلفن ۵۹۷۵۰

تعمیرگاه تلویزیون هلند
مدیر مسئول مالك
تلفن ۷۶۰۵۲۵

تعمیرگاه‌تلویزیون‌سیمون
مدیر مسئول سیمون

آدرس پشت شهرداری

تعمیرگاه تلویزیون‌مرسی
مدیر مسئول مرسی
تلفن ۷۶۵۷۹۵

تعمیرگاه تلویزیون راك
مدیر مسئول وخشورپور
تلفن ۳۵۳۰۳۰

تعمیرگاه تلویزیون آسیا
مدیر مسئول کرمانیها
تلفن ۷۵۷۰۸۳

تعمیرگاه تلویزیون
تی‌جی‌آر
مدیر مسئول فرحناك
تلفن ۳۱۱۵۰۰

تعمیرگاه تلویزیون
منوچهری
مدیر مسئول منوچهری
تلفن ۷۹۳۰۸۰

تعمیرگاه
A.T.I-R.C.A
مدیر مسئول بختیاری
تلفن ۳۱۹۴۴۹

تعمیرگاه تلویزیون پارس
مدیر مسئول پزشکی
تلفن۳۵۴۴۴۲

تعمیرگاه تلویزیون
گارانتی
مدیر مسئول افرامیان
تلفن ۶۲۸۳۷۱

تعمیرگاه تلویزیون
سیروس
مدیر مسئول اسعدی
۹۷۰۱۲۸ ـ ۳۱۵۷۴۰

تعمیرگاه تلویزیون ایران
مدیر مسئول حضرتی
تلفن ۶۱۱۲۳۴

تعمیرگاه تلویزیون
پاسارگاد
مدیر مسئول فرامرزی
ضرابخانه ده متری ابهر

تعمیرگاه‌تلویزیون‌توسلی
مدیر مسئول علی‌رضاپور
تلفن ۳۱۰۲۹۹

تعمیرگاه‌تلویزیون‌طریقت
مدیر مسئول طریقت
تلفن ۳۱۵۴۹۴
۱ـ۲۰ آ ـ ۸۲۷۸

BUTANE بوتان
شرکت بوتان
از ۷ صبح تا ۹ شب
پخش گاز
۹۵۳۰۵۱

پرسی گاز

کازوسرویس
غرب
خیابان پهلوی
۹۶۳۰۲۱
تا
۹۶۳۰۲۵
از ۷ صبح تا ۷ شب
شرق خیابان پهلوی
۶۴۵۹۵-۴۷۹۹۰ تا ۶۴۵۹۱
از ۷ صبح تا ۱۰ شب
تلفن مخصوص تعمیرات ۲۵۲۴۰

نصب آنتن تلویزیون

شرکت اهم الکترونیك
نصب آنتن های امپریال
سرویسهای سیاراین‌شرکت
همه روزه در تمام نقاط تهران
بویژه شمیرانات آماده نصب
آنتن و تنظیم کانال آموزشی
میباشد تلفن ۶۲۴۸۱۷

نصب آنتن فوری
تمام کانال خارجی فادا باقیمت
مناسب دیاموند تلفن ۳۵۱۱۲۰

یخچال

تعمیرگاه یخچال‌فریجیدر۷۳۳۶
۱ـ۱۲ آ ـ ۸۱۱۵

تعمیرات یخچال واژگن
تعمیرات یخچال کولرشوفاژ
۷۶۰۷۹۳
آ ـ ۷۵۲۹

بخاری

سرویس بخاری ۱۵۰ ریال
یك سرویس ۶۰۰ ریال تلفن
۷۸۰۱۴۵

شوفاژ

سرویس‌شوفاژو
تهویه‌گرم‌مسعود۶۴۴۸۵

شرکت فنی دیاکو
سرویس تعمیرات نصب
شوفاژ، تهویه مطبوع
بخار
تلفن ۷۶۳۸۲۱

نصب کولر
باکانال کشی
کامل به اقساط
تلفن ۳۱۷۷۹۸

تعمیرات

تلویزیون

تعمیرگاه تلویزیون الکترون
تلفن ۷۶۳۶۸۴
تعمیر تلویزیونهای R.C.A
شاوب لورنس ـ فیلیپس ـ
تلفونکن و سایر مارکهای با
سرویس مجهز سیار در شهر و
شمیرانات

تلویزیون سرویس
خاورمیانه تلفن۳۹۳۳۱۷
تعمیر تلویزیونهای امریکائی
واروپائی R.T.A-R.C.A
دمونت ، ژنرال‌الکتریك
فیلیپس ، بلاپونکت ، سیبیرا ،
شاوب‌لورنس و غیره با سرویس
سیار درهرنقطه تهران
۱ـ۱۰ آ ـ ۷۷۴۸

شرکت اهم الکترونیك
تعمیر تلویزیونهای
شاوب‌لورنس
آر تی ای فیلیپس تلفنکن
گروندیك ونصب کنورتور
وتنظیم کانال آموزشی
تلفن سرویسهای سیار
تهران و شمیرانات ۶۲۴۸۱۷
۱ـ۱۷ آ ـ ۱۷

تلویزیون شما فوری در
منزل تعمیر میشود تلفن
۹۶۰۵۴۶

سرویس تلویزیون وهاب
تلفن : ۵۲۶۷۳

کرایه

اتولوکس
اتومبیلهای تشریفاتی با راننده
برای داخل و خارج‌تهران‌میدان
فردوسی تلفن۴۴۶۰۵و۶۱۱۲۷۰

کاج بار
بارکش‌شهروحومه
بیمه‌اتاقه‌منزل تلفن
۴۱۱۱۱
۶۱۱۱۱۱
ام ـ آ ـ اس

اتوبوس و مینی‌بوس‌دربست‌برای
کارخانجات وموسسات‌ومسافرت
های دستجمعی تلفن ۹۷۰۸۱۴

حمل و نقل وطن
حمل کالا به تمام نقاط کشور
ویژه اصفهان ، شهرضا ، آباده
مرودشت ، شیراز ، همدان
استان گیلان و مازندران تلفن
۵۵۰۹۴۹ و۲۴۵۷۸

جرثقیل پارس
تلفن ۷۸۶۶۲ و۷۸۱۱۱۲
مجهز بانواع جرثقیل‌های
تمام گردان برقی و
هیدرولیك دکل بلند .

جرثقیل و تریلی بابك
آبزنهاور تلفن ۹۵۹۵۸۸

ماشین آلات

ماشین
جوشکاری
دیزل ویکتور

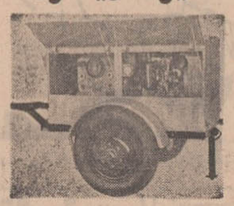

بامزایای بی نظیر
یکعمر بشما خدمت میکند
بامناسب‌ترین قیمت
وشرایط سهل
۳۰۰-۳۶۰ آمپر ـ ۴۷ فوه
اسب ـ برق‌اضافی ـ رادیاتور ـ
استارت نماینده انحصاری‌تکنو
ماشین ابزارخیابان‌قدیم‌شمیران
بالاتر از ۴راه حقوقی شماره
۱۸۶و۱ تلفن ۷۱۱۱۵ ـ ۷۳۹۶۲

موتور ژنراتور برق
رستوران انگلیسی۳۸اسب کار ـ
کرد سه‌ماه ـ تلفن ۷۵۶۶۳۰

املاك ومستغلات

فروش

آژانس شایسته ۳۰۵۳۴۹
مرکز عمده معاملات املاك در
شهر تهران و حومه

فروشنده اراضی تهران‌پارس
نارمك امینی تلفن ۷۹۰۰۹۰

لاله‌زار بنگاه کوشان۳۱۹۷۸۴
فروشنده املاك در همه جاللطفا
با تلفن دستور فروش بفرمائید

خانه فروشی

خانه‌های اقساطی مدرن
ساخته میشود املاك ۷۷۷ با
اقساط طویل‌المدت زمین شمارا
میسازد تلفن ۷۶۴۸۸۰
۱ـ۲۵ آ ـ ۷۵۲۶

خانه مستغلاتی

نوساز دوطبقه دونبش مهندسی
ساز هر طبقه‌شش‌اطاق هال‌بزرك
درخیابان شمیران روبروی‌خیابان
ظفر کوی لادن‌به فروش میرسد
تلفن ۶۱۱۳۱۵

ژیان سیتروئن
نمایشگاه و تعمیرگاه منصوری
نماینده رسمی فروش اتومبیل
پخش‌لوازم‌یدکی‌اصلی‌وتعمیرگاه
مجاز ۲۲ ژیان میدان ژاله
۳۰۲۶۱۷
آ ـ ۸۲۶۸

wynn's
وینز ، ضد دود موتور
وینز ، ضدروغن‌سوزی
وینز، تمیزکن کاربراتور
وینز، ضد زنك‌رادیاتور
فروشگاه گوهری سعدی
جنوبی تلفن ۳۰۴۵۰۹

فروش اتومبیل

مدل ۱۹۶۶
یکدستگاه اتوبوس‌ماکیروس
۴۱ نفره اطاق وموتور و سایر
لوازم فنی تازه تعمیر فوری
بفروش میرسد. طالبین‌به تلفن
۷۳۴۱۵ و ۷۹۶۰۷۵ مراجعه
فرمائید .
۱ـ۲ آ ـ ۸۲۰۹

موریس مینی
مدل ۶۹
موریس‌مینی که ۱۹۰۰۰
کیلو متر کارکرده بفروش
میرسد تلفن ۳۱۰۳۲۲ بین ۹
تا ۱۲ صبح و ۵تا۸ بعدازظهر
آ ـ ۸۲۸۷

خرید

ژیان دست‌دوم خریداریم
تلفن۵۴۹۶۶۶و۹۵۰۰۹۰
بیکان وژیان خریداریم ۲۸۴۵۲

فروشگاههای اتومبیل

فروشگاه اتومبیل
دلیجان
آدرس : خیابان‌آیزنهاور
ایستگاه کاوه
تلفن ۶۶۱۵۱ و ۶۷۳۲۳

وانت ژیان (پیکاب)
مرکزفروش‌نمایشگاه‌امیر
نقد واقساط
انتهای خیابان‌شاه میدان
محمدرضا شاه تلفنهای
۹۵۰۰۹۰ و ۹۵۹۶۶۶

انواع جیپ ولندرور و
وانت موجود ۴۷۰۷۵

فروشگاه آریا وشاهین
سهراب جلالی ۷۹۴۴۸۴

آریاشاهین
مرکز فروش نمایشگاه
سهیل نقد و اقساط
تلفن ۴۳۳۱۶

نمایشگاه‌اتومبیل‌بصیری
خرید و فروش تاکسی انواع
اتومبیل سواری تلفن ۵۷۹۴۱

فروشگاه اتومبیل مقدم
هم‌نوع اتومبیل جیپ
لندرور مشاقی ۵۲۲۱۴

برای اتومبیل شما

شرکت نریمیان
وارد کننده مستقیم قطعات
سیتروئن‌وانت‌وژیان
فروش کلی و جزئی
تخفیف فوق‌العاده حشمت ـ
الدوله غربی ۴۲۲ ساعت
کار۷صبح الی۱ر۵ بعداز
ظهر و از ۴ر۵ الی ۷ر۵ بعد
ازظهر تلفن ۹۵۰۱۱۱

حمیدیه کرج

شما که منتظر یك موقعیت استثنائی هستید از باغات حمیدیه دیدن کنید . ترقی روز افزون و وجود نیروگاه عظیم برق یکی از محسنات اراضی حمیدیه‌است. آینده برایتان نوید بخش است

البته:اگر
جزء خریداران کوی حمیدیه کرج باشید اراضی‌حمیدیه‌در۲ر۵ کیلو متری پل اتوبان کرج واقع است .

آژانس
پرسپولیس
تلفن های : ۶۳۰۳۱۲
۶۳۱۸۶۱
امیرآباد شمالی‌نبش
کوچه مجد .

دوست‌عزیز

بحکم طبیعی برای‌هرخانواده مسکنی لازم است ـ باتوجه‌به گرانی روزافزون قیمت زمین در شهر تهران و توسعه سریع شهر بطرف غرب توام بافعالیت آبادانی در منطقه شهریار و کرج ، اکثریت مردم از زمین های ملاردویلا خریداری و مشغول آبادانی هستند ـ دلیل اینکه چرا طبقات مختلف از زمینهای ملاردویلا خریداری کرده و این منطقه زودتر از زمینهای مشابه در حال آبادانی است بعد از بازدید آن برای شما نیز روشن خواهد شد .

ملاردویلا

ملاردویلا ـ واقع در جنوب اتوبان کرج که از جاده‌اسفالته شهریار کرج‌نیز بافاصله‌کمتری به تهران متصل است .
ملاردویلا ـ در منطقه خوش آب و هوا در کمترین فاصله زمانی از مرکز شهروبنازلترین قیمت نقد واقساط‌بدون‌هیچگونه‌مخارجی از قبیل کمیسیون حق‌العمل و غیره .
ملاردویلا ـ تفکیك شده با اصلوب صحیح به قطعات ۱۵۰۰ متری به بالا با میادین بزرك و خیابانهای ۳۰و۲۰ و ۱۶ و ۱۲ متری که خیابانها عموما جدول‌بندی و درختکاری شده و خیابان ۴۰ متری در سرتاسر زمین با بلوار های زیبا دردست اسفالت میباشد .
ملاردویلا ـ دارای زمینی کاملا مسطح با بهترین خاك زراعی مستعد درخت‌کاری و گلکاری‌که‌از نظرآب زیرزمینی نیز کاملا غنی بوده‌ودرسرتاسر زمین در عمق ۶ تا ۷ متری به آب میرسد ـ بعلاوه چاههای عمیق با لوله‌کشی آب در سرتاسر زمین‌آماده‌بهره‌برداری است ضمنا نیروگاه عظیم برق شهریار در مجاورت زمین واقع شده که انشعاب آن تاسرزمین آمده .
ملاردویلا ـ بانظر مقامات مختلف اداری و ثبت اسناد تفکیك و هر قطعه دارای سند مالکیت اختصاصی است که همان روز معامله به خریدار محترم تقدیم میگردد ـ وسیله ایاب و ذهاب برای دیدن زمین آماده است ـ نماینده فروش زمینهای ملاردویلا و گلستان، آژانس شایسته تلفن ۳۰۵۳۴۹ آدرس ـ تهران از اسلامبول اول لاله‌زارنو مقابل سینما متروپل طبقه دوم آژانس شایسته .

گلستان

هدیه دیگری با مزایای فراوان و فاصله ۳ر۵ کیلومتر از اتوبان کرج بقیمت بسیار ارزان نصف نقد نصف باقساط ۱۲ ماهه بدون‌هیچگونه‌مخارجی از قبیل کمیسیون حق‌العمل و غیره .
قسمتی از اراضی گلستان واقع در جنوب اتوبان ودر چهه اول جاده ملارد جنب نیروگاه عظیم شهریار تفکیك شده به قطعات ۱۰۰۰ متری با خیابان ـ بندی و اسفالت شده مناسب‌باغ وویلاسازی آماده فروش .
نماینده فروش زمینهای گلستان و ملاردویلا آژانس شایسته تلفن ۳۰۵۳۴۹ آدرس تهران از اسلامبول اول لاله‌زارنو مقابل سینما متروپل .

زمین باآب‌وبرق

برای گاوداری گوسفندداری بر جاده‌علیشاه‌عوض بفروش‌میرسد تلفن ۳۱۲۴۹۸
۱ـ۱۰ آ ـ ۶۵۴۴۰

زمین به قطعات ۱۹۰۰ متری

۲۵ کیلومتر بالاتر از کرج بنام کوشك‌زرقدیم مترمربع ۲۰ ریال تلفن ۳۱۱۲۹۶

حمل‌ونقل‌وطن

حمل کالا به تمام نقاط کشور
ویژه اصفهان ، شهرضا ، آباده
مرودشت ، شیراز ، همدان
استان گیلان و مازندران تلفن
۵۵۰۹۴۹ و۲۴۵۷۸

جرثقیل‌پارس

تلفن ۷۸۶۶۲ و۷۸۱۱۱۲
مجهز بانواع جرثقیل‌های
تمام گردان برقی و
هیدرولیك دکل بلند .

جرثقیل و تریلی بابك
آبزنهاور تلفن ۹۵۹۵۸۸

ماشین آلات

ماشین جوشکاری دیزل ویکتور

بامزایای بی نظیر
یکعمر بشما خدمت میکند
بامناسب‌ترین قیمت
وشرایط سهل
۳۰۰-۳۶۰ آمپر ـ ۴۷ فوه
اسب ـ برق‌اضافی ـ رادیاتور ـ
استارت نماینده انحصاری‌تکنو
ماشین ابزارخیابان‌قدیم‌شمیران
بالاتر از ۴راه حقوقی شماره
۱۸۶و۱ تلفن ۷۱۱۱۵ ـ ۷۳۹۶۲

موتور ژنراتور برق
رستوران انگلیسی۳۸اسب کار ـ
کرد سه‌ماه ـ تلفن ۷۵۶۶۳۰

املاك ومستغلات

فروش

آژانس شایسته ۳۰۵۳۴۹
مرکز عمده معاملات املاك در
شهر تهران و حومه

فروشنده اراضی تهران‌پارس
نارمك امینی تلفن ۷۹۰۰۹۰

لاله‌زار بنگاه کوشان۳۱۹۷۸۴
فروشنده املاك در همه جاللطفا
با تلفن دستور فروش بفرمائید

خانه فروشی

خانه‌های اقساطی مدرن
ساخته میشود املاك ۷۷۷ با
اقساط طویل‌المدت زمین شمارا
میسازد تلفن ۷۶۴۸۸۰
۱ـ۲۵ آ ـ ۷۵۲۶

خانه مستغلاتی

نوساز دوطبقه دونبش مهندسی
ساز هر طبقه‌شش‌اطاق هال‌بزرك
درخیابان شمیران روبروی‌خیابان
ظفر کوی لادن‌به فروش میرسد
تلفن ۶۱۱۳۱۵

ویلاکناردریا

در ساحل دریای مازندران ویلا های مدرن و مبله با قیمت بسیار ارزان بفروش میرسد . دفتر داد و ستد تلفنهای ۷۵۶۰۹۹ و ۷۵۷۰۳۱

زمین فروشی

یك قطعه زمین مزروعی
بیست هکتاربرای‌زراعت‌دامداری
پروازبندی نهالکاری در حومه
بابل‌بفروش‌میرسد تلفن۳۱۲۴۱۹
۱ـ۲ آ ـ ۳۱۲۳۵

کریم‌خان زند نبش آبان
مرغوب‌ترین‌قطعه‌زمین کوچك
دوبر باً۲۴ متر بر کریم‌خان‌زند
و۱۰متر بر کوچه‌شش متری در
حالیکه مساحت کل زمین فقط
۳۴۵ متر مربع است باسپرده
یکساله ۳ رشته تلفن و آب
لوله کشی تلفن ۶۲۸۳۰۷
۱ـ۲ آ ـ ۸۲۶۹

قطعه زمین اجاره‌مساحت۱۴۰
متر مربع واقع درطرشت‌باامتیاز
تاسیس مدرسه ووام دومیلیون
ریالی واگذارمیشود تلفن۵۷۰۶۹

خانهٔ ویلائی بمساحت۲۴۵متر
واقع در تهران‌پارس خیابان‌بهار
۱۳۴ چهار اتاق باهال‌وسرویس
کامل بدون واسطه بفروش
میرسد خواستاران بتلفن ـ
۷۸۱۳۱۷ مراجعه فرمایند .
۱ـ۴ آ ـ ۳۱۰۵۷

خانه‌ای با ۸ اطاق‌وگاراژ و تلفن واقع در خیابان ملك‌الشعراء بهار برای اجاره یا فروش با تلفن: ۲۵۶۴۳ تماس بگیرید .

خانه‌های ویلائی در تهران‌پارس بفروش میرسد تلفن ۳۹۱۴۵۶
۱ـ۱۱ آ ـ ۷۷۶۳

جاده قدیم شمیران سید خندان خانه به‌مساحت ۳۶۰ متره‌اطاق شخصی ساز ۲۲۰ هزار تومان تلفن ۷۷۳۵۵۶

خانه‌های فروشی

در شمال شهر چند دستگاه ساختمان هریك‌به مساحت ۴۰۰ متر ویلائی و مستغلاتی از ۸۰ هزار تومان بالا نقد و نسیه بفروش میرسد دفتر اندیشه تلفن ۷۶۱۷۴۷
۱ـ۵ آ ـ ۸۰۱۲

خانه‌های ویلائی‌ومستغلاتی

در شمال شهریار برای فروش و اجاره موجود است دفترقاسمیان ۷۷۳۵۸۱

حدود خیابان تخت طاوس
تعداد محدودی آپارتمان لوکس مبله یك اطاقه و دو اطاقه با کلیه وسائل زندگی شامل تلفن ، آشانسور وتهویه‌مطبوع جهت فروش آماده است تلفن ۸۲۷۳۰۳

تعداد۴۰دستگاه‌ساختمان ۶ اطاقی با آب و برق نصف نقد و نصف ۱۵ ماهه بفروش میرسد .
تلفن ۷۹۶۹۶۲
۱ـ۳ آ ـ ۸۲۸۸

مستغلاتی برای‌فروش‌بدون‌واسطه (شامل‌حمام مغازه خانه‌مسکونی نزدیك میدان فوریه) تلفن ـ ۷۷۴۶۱۴
۱ـ۳ آ ـ ۸۲۸۸

ویلای‌فروشی

چند دستگاه‌ویلامدرن شخصی‌ساز بفروش میرسد ۷۶۴۹۷۳

ویلاکناردریا
در ساحل دریای مازندران ویلا های مدرن و مبله با قیمت بسیار ارزان بفروش میرسد . دفتر داد و ستد تلفنهای ۷۵۶۰۹۹ و ۷۵۷۰۳۱

زمین فروشی

یك قطعه زمین بمساحت۲۴۵متر واقع در تهران‌پارس خیابان‌بهار ۱۳۴ چهار اتاق باهال‌وسرویس کامل بدون واسطه بفروش میرسد خواستاران بتلفن ـ ۷۸۱۳۱۷ مراجعه فرمایند .
۱ـ۴ آ ـ ۳۱۰۵۷

خانه‌ای با ۸ اطاق‌وگاراژ و تلفن واقع در خیابان ملك‌الشعراء بهار برای اجاره یا فروش با تلفن: ۲۵۶۴۳ تماس بگیرید .

خانه‌های ویلائی در تهران‌پارس بفروش میرسد تلفن ۳۹۱۴۵۶
۱ـ۱۱ آ ـ ۷۷۶۳

جاده قدیم شمیران سید خندان خانه به‌مساحت ۳۶۰ متره‌اطاق شخصی ساز ۲۲۰ هزار تومان تلفن ۷۷۳۵۵۶

خانه‌های فروشی

در شمال شهر چند دستگاه ساختمان هریك‌به مساحت ۴۰۰ متر ویلائی و مستغلاتی از ۸۰ هزار تومان بالا نقد و نسیه بفروش میرسد دفتر اندیشه تلفن ۷۶۱۷۴۷
۱ـ۵ آ ـ ۸۰۱۲

خانه‌های ویلائی‌ومستغلاتی

در شمال شهریار برای فروش و اجاره موجود است دفترقاسمیان ۷۷۳۵۸۱

حدود خیابان تخت طاوس
تعداد محدودی آپارتمان لوکس مبله یك اطاقه و دو اطاقه با کلیه وسائل زندگی شامل تلفن ، آشانسور وتهویه‌مطبوع جهت فروش آماده است تلفن ۸۲۷۳۰۳

تعداد۴۰دستگاه‌ساختمان ۶ اطاقی با آب و برق نصف نقد و نصف ۱۵ ماهه بفروش میرسد .
تلفن ۷۹۶۹۶۲
۱ـ۳ آ ـ ۸۲۸۸

مستغلاتی برای‌فروش‌بدون‌واسطه (شامل‌حمام مغازه خانه‌مسکونی نزدیك میدان فوریه) تلفن ـ ۷۷۴۶۱۴
۱ـ۳ آ ـ ۸۲۸۸

ویلای‌فروشی

چند دستگاه‌ویلامدرن شخصی‌ساز بفروش میرسد ۷۶۴۹۷۳

ویلاکناردریا
در ساحل دریای مازندران ویلا های مدرن و مبله با قیمت بسیار ارزان بفروش میرسد . دفتر داد و ستد تلفنهای ۷۵۶۰۹۹ و ۷۵۷۰۳۱

زمین فروشی

یك قطعه زمین مزروعی
بیست هکتاربرای‌زراعت‌دامداری
پروازبندی نهالکاری در حومه
بابل‌بفروش‌میرسد تلفن۳۱۲۴۱۹
۱ـ۲ آ ـ ۳۱۲۳۵

کریم‌خان زند نبش آبان
مرغوب‌ترین‌قطعه‌زمین کوچك
دوبر باً۲۴ متر بر کریم‌خان‌زند
و۱۰متر بر کوچه‌شش متری در
حالیکه مساحت کل زمین فقط
۳۴۵ متر مربع است باسپرده
یکساله ۳ رشته تلفن و آب
لوله کشی تلفن ۶۲۸۳۰۷
۱ـ۲ آ ـ ۸۲۶۹

قطعه زمین اجاره‌مساحت۱۴۰
متر مربع واقع درطرشت‌باامتیاز
تاسیس مدرسه ووام دومیلیون
ریالی واگذارمیشود تلفن۵۷۰۶۹

موقعیت استثنائی

برای کسانیکه تاکنون موفق بداشتن زمین‌وخانه در تهران نشده‌اند

و یا بعلت سلیقه زیاد ویا پول کم نتوانسته‌اند زمین مناسبی در شمال شهر تهران با فاصله نزدیك به مرکز شهر تهیه نمایند .

کوی سرسبز که در شمال خیابان ۴۵ متری سید خندان بفاصله ۵۰۰ متری شمال میدان بزرك‌فرح واقع میباشد .

طبق اصول شهرسازی با خیابانهای وسیع و قطعات ۱۵۰ الی ۳۲۵ متری تفکیك شده و از نظر نقشه جامع تهران مسکونی و بهترین موقعیت را داشته و با محدوده فعلی فاصله کمی‌دارد و انشعاب آب و برق تا سرزمین آمده و علاوه براینها وجود جنگلهای لویزان در شمال این اراضی و مرتفع بودن آن‌دارای هوای سالم و لطف خاصی است .

به ارزانترین قیمت نقد و اقساط با سند مالکیت واگذار میشود برای کسب اطلاع بیشتر بدفتر فروش خیابان سیمتری نظامی اول فرح شمالی طبقه فوقانی بانك ملی شعبه کسری پلاك ۶ر۳۶ تلفن : ۷۶۲۳۸۷ و یا به نماینده فروش آژانس وحید ۲۴ اسفندبازارایران تلفن ۴۸۸۳۴ مراجعه فرمائید

حافظیه کرج

میان ماه من تاماه گردون
تفاوت از زمین تا آسمان است
حدود ۳۰ قطعه زمین و چند باغ از دو سال تاشش ساله در حافظیه کرج مقابل نیروگاه بزرك برق موجود است البته این اراضی باسایر اراضی تفاوت بسیار دارد.
لطفا بعد از ظهرها از ساعت ۵ تا ۸ خیابان کندی نبش فرصت شرقی شماره ۴۵ ـ نصرالله اهورهوش مراجعه فرمائید ایام تعطیل وعده ما درحافظیه است تلفن ۹۶۳۲۹۷

قابل توجه فروشگاه‌های تزئینات

نمایندگی پرده های کرکره رایت برای تهران و شهرستانها نماینده فروش میپذیرد برای اطلاع از شرایط نمایندگی تخت جمشید مقابل‌شرکت نفت پرده کرکره رایت تلفن ۶۰۰۵۵ مراجعه‌شود.

زیرزمین

خیابان‌امیرکبیرجنب حمام‌سراج یکدستگاه زیرزمین به مساحت ۲۰۰ متر با آب و برق قابل استفاده کارگاه‌های مختلف مخصوصا چاپخانه واگذارمیشود برای اطلاع‌بیشتر بتلفنهای ـ ۲۵۰۹۸ و ۳۱۳۶۷۳

محل آماده با دوشماره تلفن دواطاق وآبدارخانه‌باد کوراسیون کامل و کلیه وسایل لازم واگذار میشود ـ خیابان خیام نزدیك چهار راه گلوبندك طالبین با تلفن ۹۶۳۹۴۸ تماس بگیرند .
آ ـ ۸۲۶۲

سالن

سالن ماساژ ـ خیاطی
دو اطاق بزرك ازسالن‌آرایش زنانه استلا برای ماساژ و زیبائی یا خیاطی زنانه اجاره داده میشود . خیابان عباس‌آباد خیابان بخارست جنب‌بیمارستان آسیا ده متری اول شماره ۲۵
آ ـ ۸۲۶۳

فروشگاه

یك فروشگاه اتومبیل بزرك با آب و برق و تلفن و لوازم کلی بفروش میرسد تلفن ـ ۷۹۴۴۸۴
۱ـ۷ آ ـ ۸۲۹۲

خیاطی

خیاطی زنانه باتهام وسایل آب و برق تلفن واگذار میشود تلفن ۶۵۸۳۷
۱ـ۳ آ ـ ۸۲۹۱

کارخانه جوراب بافی
مجهز به تمام ماشین‌آلات اتوماتیك جهت فروش فوری ۵۰۵۹۹

بوتیك

بوتیك مزون آماده کار واگذار میشود تلفن های ۷۸۲۱۰۹ و ۷۸۰۰۲۰

مطب

مطب با دکوراسیون وموقعیت عالی واقع در شمال شهردارای شوفاژ ، کولر ، ۵ اطاق ، هال سرویس کامل ، بعلت مسافرت واگذار میشود . تلفن۲۶۳۲۲۶
۱ـ۳ آ ـ ۸۲۳۳

مطب دندانپزشکی مجهزی
برای عصرها احتیاج بیك‌نفر دندانپزشك دارد تلفن ۹۵۰۵۱۴
آ ـ ۸۲۷۲

داروخانه

داروخانه‌ای با فروش و موقعیت خوب‌دریکی ازشهرهای زیبای شمال به فروش میرسد ـ رشت بنگاه داروئی رشتیان
۱ـ۲۰

نیازمندیها

تلفنهای ۳۱۱۲۲۰ ـ ۳۱۱۲۲۴

آپارتمان طبقه اول
حیاط گاراژ آشپزخانه حمام هال ۲ اطاق ماهیانه ۶۰۰ تومان تلفن ۷۶۲۳۱۹
۱ـ۲ آ ـ ۸۲۴۹

رهنیهای سازمان چای و تهران‌پارس خریداریم ۷۸۱۹۴۱

رهنیهای نقد و اقساط به قطعات ۱۵۰ الی ۵۰۰ متر به فروش میرسد ۷۸۱۹۴۱
۱ـ۱۱ آ ـ ۸۱۵۵

خریدار زمین افسریه
۷۹۳۳۴۶

ولنجک
علی‌آباد محمودیه خریداریم ـ ۸۹۰۱۵۰ لطفی

زمین کیشا خریداریم
شاور املاک ـ کیشا ـ هجری سی‌متری کیشاجنب گرمابه‌لیلی
آ ـ ۸۲۳۰

اراضی ام ـ آر ـ اس و ام ـ ام ـ سی طرشت
خریداریم ۴۴۱۴۱

خریدار زمین تهران ـ پارس تهران نو نارمك نیروی هوائی افسریه
تلفن ۳۹۱۵۰۰

اراضی تهران‌پارس وسازمان چای خریداریم موسسه ایران زمین ۷۸۴۸۵

دفتر پارس اراضی سیصد متری داخل طرح عباس‌آباد خریدار است
تلفن ۷۶۱۵۵۸

اکازیون
جهت خرید و فروش ساختمان وزمین ویا اجاره و رهن باتلفن شما را در شهرو شمیرانات بنحو مطلوب انجام میدهد تلفن ۶۲۰۵۴۴
۱ـ۵ آ ـ ۸۲۹۴

آگهی اجاره ساختمان برای حوابگاه دانشجویان

دانشکدهٔ صنعتی (پلی‌تکنیك تهران) واقع در خیابان شیراز برای خوابگاه دانشجویان‌نیاز بیك‌دستگاه ساختمان‌استیجاری با مشخصات زیر دارد :
۱ـ ساختمان باید دارای ۸۰ تا ۸۵ اطاق و دو سالن بزرگ غذا خوری و یك سالن مطالعه باشد .
۲ـ ساختمان باید در حوالی دانشکده یا در مسیر خطوط اتوبوسهائی باشد که از حوالی دانشکده میگذرند .
۳ـ ساختمان باید مجهز به شوفاژ و حداقل ده دستگاه‌حمام باشد . برای معرفی ساختمان مزبور باید حداکثر تاتاریخ یازدهم‌اسفند ماه جاری به‌ادارهٔ امور غیر آموزشی دانشکده مراجعه شود .
رئیس دانشکدهٔ صنعتی (پلی تکنیك تهران) ـ محمد جعفر جدبابائی
۱ـ۳ آ ـ ۶۶۷۴۶

بنگاههای معاملات املاك

خرید و فروش اراضی ولنجك زعفرانیه و پهلوی ۸۵۴۸۰

مشاور املاك کیشا خالقی ـ ۹۵۷۷۳۱ آ ـ ۶۵۲۵

پهلوی دره فشلاق فیطریه کوی مکانیر لنجك عابدی ۸۵۰۰۹۵

بورس املاك شمیران دفتر براتی باغ فردوس ۸۵۲۵۷۵

داردگان املاك و مستغلات بمنظورتسهیل وانعقاد قرارداد امور مباشرتی خود به تلفن : ۲۷۹۴۳ مراجعه فرمایید.

املاك نك ۶۲۱۶۰۶
مرکز خرید : فروش اراضی نك بوسف‌آباد و کوی‌سکانیر

خرید و فروش جنت‌آباد کوهك حسن‌آباد هاشمی تلفن ۶۸۲۱۵ عسم نژاد

خرید وفروش اجاره
مستغلات شمال شهر ۶۲۷۴۶۶

زمینهای عباس‌آباد خریداریم ـ ۷۵۷۱۵۳
۱ـ۵ آ ـ ۸۲۸۰

برای ساختمان شما

کاغذ دیواری
باقساط کاغذ دیواری‌ونقاشی ساختمان باقساط تلفن ۷۸۱۹۷۷

کالای بهداشتی وساختمانی پیرایش تلفن ۹۵۷۸۹۴

سرامیک تهران نقش
سازنده مرغوبترین سرامیك ناقوم و رنگهای مختلف خیابان حضرت عبدالعظیم خیابان فرح آباد سرای حاج حسنعلی تلفن: ۲۷۱۶۴

لوله بازکنی
لوله بازکنی فاضل‌آب مولن‌روژ تلفن ۹۷۰۹۸۱

لوله بازکنی فاضل‌آب مقدم ۶۴۶۳۵

لوله بازکنی فاضل آب تکنسین آریا تلفن ۷۶۴۶۰۸

لوله بازکنی فاضل آب جنرال ۷۹۳۰۵۷ مطمئن فوری ارزان بادستگاه مجهز بدون خرابی

لوله بازکنی فاضل آب بادستگاه مترا کم‌هوا تلفن ۷۶۴۰۸

سازمان «۳۰۱» لوله بازکنی فاضل آب بادستگاه مترا کم‌هوا تلفن ۳۰۱۳۰۱

رفع گرفتگی هرنوع لوله ساختمانی بادستگاه مترا کم‌هوا ـ تلفن ۷۸۷۲۷

مؤسسه فنی صبا رفع گرفتگی لوله فاضل آب تلفن ۷۶۰۸۷۷

لوله بازکنی فاضل آب بادستگاه مترا کم‌هوا تلفن ۷۶۳۲۸۶

معاملات پول

پول موجود
پول بیواسطه ۶۴۶۱۸و۲۲۷۲۹

پول نومای دو شاهی همیشه موجود ۶۲۸۰۹۰

خانه و پول فرح‌شمالی مرکز معاملات پول تهران ـ ۷۷۱۳۸۸

پول شرطی باسود بانکی ۴۸۴۶۳

پول باسود بانکی موجود تلفن ۷۶۲۶۵۹

وام در مقابل تلفن وام در مقابل اتومبیل ۳۰۱۳۲۴ و ۳۰۱۳۲۵ خیابان لاله‌زار بوچهارراه مهنا ساختمان البرزطبقه اول شماره ۳

۳ هزار تومان وام ۱۵ ماه ه‌در مقابل تلفن‌شما فوری میدهیم . تلفن ۳۹۳۳۰۳

پول ۵ر۱شاهی ۶۲۴۸۷۳

وام در مقابل تلفن وخانه فوری تلفن۶۵۰۷۴

وام درمقابل تلفن۶۳۰۷۹۴

وام درمقابل تلفن۶۷۱۳۱

پول باسود عادله۴۴۳۴۱

موردنیاز
پول نیازمندیم ۶۲۶۲۳۰

پول‌شرطی ۱۵ / نیازمندیم ۴۸۴۶۳

قبوض

قبوض اصلاحات ۶۴۶۱۸
آ ـ ۷۶۹۳

مژده مژده
فرش کهنه و بوصادرانی و قبوض بانك کارگشائی را موسسه ۱۱۱ واقع در بهارستان جنب‌فنادی پاس خریداری مینماید. تلفن ۳۹۱۵۰۰

اگر قبض کاشان وتبریز در بانك کارگشائی دارید ماخریدارفوری آن‌میباشیم اردهالی‌اول‌بازار کفاشها تلفن ۲۳۴۸۲
۱ـ۲۰ آ ـ ۷۷۹۹

قبوض‌قالی و فالیچه‌بانك کارگشائی شما را تا ۲۵ درصد اضافه‌ترازارزیابی شده خریداریم ـ سبزه میدان‌سرای‌حاج‌رحیم‌خان تلفن ۵۸۶۶۰

فروشنده تلفن

خرید و فروش هرنوع شماره تلفن ـ ۷۰۸۴۱

استخدام

دکتر داروساز جهت تهران و شهرستان مورد نیاز است تلفن ۳۱۶۴۵۰

یك‌واحد تساجی در شهرستان
نزد یك تکنسین برق باتجربه که از عهده خواندن نقشه های برق ماشین‌آلات نساجی و سرپرستی دیزل‌جنراتور کارخانه و غیره برآید با حقوق مکفی استخدام میماید داوطلبان به تلفن شماره ۶۹۷۳۹ ویاصندوق پستی شماره ۱۴۵۸ر۱۴ مراجعه نمایند .
۱ـ۳ آ ـ ۸۱۹۸

سازمان شاهنشاهی خدمات اجتماعی ۱۳۴۶

سازمان شاهنشاهی خدمات اجتماعی برای تعمیرات ساختمان‌ها و درمانگاههای خود خارج از تهران ۴ نفرمعمار یا تکنیسین باسابقه با شرایطی استخدام مینماید.
داوطلبان میتوانند از این تاریخ لغایت سه هفته‌به بخش‌مهندسی وساختمانی سازمان شاهنشاهی خدمات اجتماعی واقع درخیابان قوام‌السلطنه روبروی‌موزه‌مراجعه کنند واز شرایط استخدامی اطلاع حاصل نمایند .
۱ـ۳ آ ـ ۶۶۴۶۴

شرکت چی چست بافرادزیر نیازمند است .
۱ـ دوشیزه یابانوی تلفنچی وماشین‌نویس‌با تحصیلات‌حداقل سیکل .
۲ـ ویزیتور زن و مرد با حقوق ثابت نشانی پهلوی‌ابتدای آریامهر پلاك ۹ر۱ تلفن ۶۴۹۵۴۴
۱ـ۲ آ ـ ۸۲۹۰

دوشیزه یابانو برای کار ماشین‌نویسی فارسی و پاسخ به تلفن تمام وقت استخدام میشود بوذرجمهری مقابل مسجد شاه سرای‌مولوی‌برادران‌رستگار تلفن ۵۷۹۹۱

استخدام
تعدادی تکنیسین الکترونیك برای دستگاه های فتوکپی و حساب برای تمام وقت‌باشرایط زیر استخدام میشوند :
متاهل ـ تجربه کافی درامور فوق ـ داشتن برك معافی به کسانیکه رانندگی و یا مکالمه انگلیسی بدانند حق تقدم داده می‌شود مشخصات کامل خود را با یك قطعه عکس و شماره تلفن با میزان حقوق درخواستی به صندوق پستی ۱۳۸۵ ـ ۱۱ ارسال دارید تا ترتیب مصاحبه حضوری داده شود .
۱ـ۴ آ ـ ۶۶۸۷۶

یکنفر نقاش ـ خطاط که در مجلات سابقه کارداشته‌باشد با حقوق مکفی استخدام میشود. طالبین به تلفن ۳۱۳۶۹۷ تماس حاصل نمایند .
۱ـ۲ آ ـ ۶۶۷۵۲

شما باید کاری بدانید
که مورداحتیاج اکثرموسسات میباشد آموزشگاه بازرگانی اقتصاد بمنظور مساعدت به جویندگان کار و معرفی خود بعموم به ۳۰۰ نفر خانم و آقا که امروز ویافردا مراجعه نمایند یکدوره کامل دفترداری دوبار و حساب‌داری با ماشینکری را بطور رایگان بدون دریافت شهریه تا اخذ گواهی‌نامه تعلیم میدهد لطفا هرچه زودتر بمیدان فردوسی آموزشگاه بازرگانی اقتصاد تلفنهای۶۶۰۸۷و۴۶۰۲۶ مراجعه فرمائید .
۱ـ۵ آ ـ ۷۸۵۰

بچندنفر دوزنده کامل‌نیازمندیم ۳۱۳۱۵۷
۱ـ۳ آ ـ ۸۲۰۷

منشی
دوشیزه یابانو برای انجام امور اداری مورد نیاز است
گیسوی فنسی
بین چهارراه پهلوی وامیراکرم جنب کوچه بهرامی ساختمان شرکاء .
۱ـ۴ آ ـ ۸۲۵۲
***

شرکت سهامی جنرال‌تایر ورابر ایران به چندنفر کارمند فنی و یکنفرماشین‌نویس‌فارسی و لاتین مرد با شرایط ذیل احتیاج دارد .
۱ـ دارا بودن دیپلم کامل متوسطه
۲ـ آشنائی کامل بزبان انگلیسی
۳ـ خدمت نظام را انجام داده یا معاف دائم داشته‌باشند
۴ـ سن متقاضیان بین ۲۵ تا ۳۵ سال باشد .
۵ـ کارمندان فنی باید قادر به کارکردن در نوبتکاری‌باشند
داوطلبین تقاضا های خود را به عنوان رئیس اداره پرسنل صندوق پستی ۲۹۲۲ ، تهران ارسال نمایند .
۱ـ۳ آ ـ ۶۶۸۴۶

آگهی استخدام
بانك اعتبارات ایران یك داوطلب مرد لیسانسیه ریاضی، حسابداری و یا بازرگانی که آشنائی خوب بزبان انگلیسی داشته باشد جهت طی یك دوره فراگیری تعلیمات برنامه‌نویسی ما شیبهای الکترونیك استخدام مینماید .
داوطلبان واجد شرایط میتوانند تا روز یکشنبه چهارم بهمن ماه ۱۳۴۹ بادردست‌داشتن مدارك لازم از ساعت ۸ صبح الی ۱۲ باداره کارگزینی‌خیابان سوم اسفند شماره ۵۰ مراجعه نمایند .
۱ـ۳ آ ـ ۶۶۷۹۸

آرایشگر ورزیده زن
ساکن شرق‌تهران‌باشد‌جهت شراکت در سود یك آرایشگاه مورد نیاز است از ساعت ۱۲ الی ۲ بعدازظهر با تلفن ـ ۳۹۱۵۲۳ مکالمه شود .
۱ـ۱۲ آ ـ ۸۲۳۵

مکانیسین و تراش‌کار
شرکت سامر برای کاردر کارگاه سد رضاشاه کبیر نزدیك مسجد سلیمان احتیاج بچندین مکانیکسین وتراش‌کار دارد . داوطلبان همه روزه به دفتر استخدام کارگاه سد یا بدفتر شرکت سامر دراهواز خیابان کیکاوس شماره ۶۲ یا بعدازظهرها بدفتر شرکت در تهران خیابان اراك شماره۳۸ ـ مراجعه فرمایند .

شرکت تولیدی بین‌المللی یکنفر مسئول خرید وسفارشات خارجی برای مواد خام و بسته بندی وماشین آلات که‌مستقیما زیرنظر رئیس کارخانه انجام وظیفه خواهدکرد استخدام مینماید متقاضیان بایستی‌دارای برك خاتمه خدمت یا معافی دائم از نظام وظیفه بوده وبزبان انگلیسی آشنائی کامل داشته باشند . سن بین ۲۸ تا ۳۵ سال و اطلاعات فنی مورد لزوم است . لطفا تقاضای کتبی خود را با ذکر شرح سوابق کار و تحصیلات ومیزان حقوق درخواستی و یك قطعه عکس به آدرس : رئیس کارخانه‌صندوق پستی ۱۳۸۲ر۱۱ تهران ارسال دارید .
۱ـ۳ آ ـ ۳۱۰۶۹

کانون هنری پاترا
(پاترافیلم) عده‌ای خانم و آقا جهت هنرپیشگی برای شرکت در فیلم‌سینمائی‌میپذیرد علاقمندان همه روزه از ساعت ۱۰صبح‌الی۸ بعدازظهر مراجعه نمایند.احمد کاشانی کارگردان تئاتر و سینما . دروازه دولت روبروی پمپ بنزین کوچه حمیدالدوله تلفن ۳۱۴۵۳۹
آ ـ ۳۱۱۱۳۹

WANTED
Young Salesmen are needed for following Items:
1. **Office Equipment**
2. **Industrial Products**
3. **Electrical Products**
4. **Medical Products**

Knowledge of English is required. Sales experience will be helpful but not essential. Write your qualifications to: SHABRANG COMPANY, 367 Takhte Jamshid Ave.

جنرال

جنرال استخدام میکند

۱ـ مدیر امور تولید ونگهداشت ـ مهندس مکانیك برق ـ الکترونیك صنایع حداقل ۶ سال سابقه درامور مونتاژ وتعمیرات وآشنائی کامل به زبان انگلیسی .
۲ ـ مهندس طرح ریزی وبرنامه ساخت حداقل ۴ سال سابقه کار وآشنائی کامل بزبان انگلیسی .
۳ـ مدیر امور اداری وپرسنلی تحصیلات لیسانس اداری واقتصاد ۵ تا ۷ سال تجربه دانستن زبان انگلیسی ارجح است به تلفن : ۹۵۸۴۲۱ تماس بگیرید .

موسسه زیبائی لیلی‌اعتضادی احتیاج بیك آرایشگر جهت اجاره آرایش این موسسه‌دارد تلفن ۷۱۰۵۵
آ ـ ۸۲۶۱

بانو یادوشیزه‌ای جهت
کار در مطب بعدازظهرها از ۴ تا ۸ موردنیاز است لطفا با تلفن ۶۸۲۶۴ تماس بگیرید .
۱ـ۲ آ ـ ۸۲۷۰

راننده شخصی
راننده با سواد ودارای‌تجربه در رانندگی شخصی استخدام میشود تلفن ۶۲۸۱۴۹
آ ـ ۸۲۷۱

بیك‌دوشیزه یا بانو که ماشین نویسی بداند برای انجام کارهای روزانه‌احتیاج‌است داوطلب از ۸ و نیم تا ۱۱صبح به خیابان وصال شیرازی‌شماره ۱۹۵ طبقه تحتانی عمارت‌مراجعه نماید .
سیف آزاد
۱ـ۲ آ ـ ۶۴۳۶۶

بیکنفر دوشیزه یابانوی‌جوان
که بزبان فرانسه با انگلیسی آشنائی داشته باشد جهت فروشندگی نیازمندیم بولینك عبده (بوتیك) تونل G.I. ساعت ۱۰ صبح تا ۹ ونیم‌شب
آ ـ ۳۱۱۵۹

یکنفر داروساز برای شهرستان ابهر استخدام میشود به تلفن شمارهٔ ۳۰۳۴۲۰ مراجعه شود
آ ـ ۶۷۱۰۸

شریك

برای کار پردرآمدی با سرمایه یك‌میلیون‌و نیم ریال شریك لازم است تلفن ۷۵۷۴۴۹

آموزشگاهها

تعلیم رانندگی

هنرستان فنی پرستو
مرکز آموزش‌صحیح رانندگی ـ مکانیکی ـ ترافیك مجهز به بهترین و مدرنترین وسائل آموزش با مربیان ورزیده و بدون اتلاف وقت با هزینه کم نشانی : چهارراه کمرك‌شاهپور تلفن ۲۳۹۱۶

هنرستان‌رقص تارپین‌یان
تعلیم رقصهای مدرن دو نفری توسط آقای‌تارپین‌یان ودوشیزه مارگریت ۵ رقص ۱۵۰ تومان چهارراه کالج ۶۱۲۳۵۸

تدریس خصوصی

تدریس خصوصی آلمانی ، انگلیسی ، فرانسه ـ ۶۲۱۲۳۵

انگلیسی شورت هند ماشین نویسی توسط دانوی انگلیسی ۴۷۱۴۱

فیزیك توسط‌لیسانس فیزیك بویژه ششم تلفن ۷۸۵۲۹

ریاضیات توسط دبیرریاضی ۹۶۱۴۵۵
۱ـ۱۰ آ ـ ۸۲۸۲

اطلاعیه کاخ‌دانش

بدین وسیله به اطلاع کلیه کسانی که در کلاس های کاخ دانش ثبت‌نام نموده‌اند میرساند که برای شرکت در کلاسهای مربوطه بشرح برنامه زیرین‌در شعبه فرانسه این انجمن‌حضور بهمرسانند :
۱ـ تکنیسین برق فشار قوی روز ۲۲ر۱۰و۴۹ ساعت ۵ بعداز ظهر
۲ـ منشیگری دوره ۴۲ روز ۲۰ر۱۰و۴۹ ساعت ۴ بعد از ظهر

کلاس حسابداری ودفترداری دوبل

دوره جدید کلاس حسابداری کاخ دانش زیر نظر استادمحترم آقای حمیدی با سابقه تدریس در دانشگاه تهران تشکیل می شود .دراین کلاسها علاوه بر فراگرفتن فن حسابداری و دفترداری دوبل طرز کار با ماشینهای حساب مدرن دستی‌و برقی فاسیت معظم‌ترین کارخانه سازنده ماشینهای حساب جهان را فراخواهید گرفت .

کاخ دانش

خیابان فادری . پاساژمعتمد. خیابان فرانسه . کوچه‌مرجان
آ ـ ۶۶۹۵۴

رستورانهای خانوادگی

حاتم
پهلوی تلفن‌های ۸۹۲۲۸۱ ۸۹۲۲۸۲ و ۸۹۲۲۸۳

شرکت سهامی کارخانه های صنعتی آزمایش استخدام‌میکند
۱ـ دونفر مهندس مکانیك با حداقل سه سال کاردرخطوط تولید
۲ـ دونفر مهندس‌الکترونیك باحداقل سابقه سه سال کاردر خطوط تولید تلویزیون .
۳ـ دونفر تکنسین باحداقل سیکل فنی و چهار سال سابقه کار در رشته تلویزیون
۴ـ دونفر مهندس در رشته صنایع تولیدی با سابقه چهار سال کار
۵ـ سه نفر تکنسین الکترونیك با حداقل سه سال سابقه کار و حداکثر سن ۳۰ سال
۶ـ دونفر کارگر پلی استر ـ کار با سابقه دوسال کار
۷ـ چهارنفر کارگر نجار درجه دو با حداقل سابقه‌دوسال کار
حائزین شرائط به کارگزینی کارخانه های صنعتی آزمایش واقع در کیلومتر ۱۲ جاده آعلی سه راه آزمایش مراجعه فرمائید .
۱ـ۲ آ ـ ۶۶۹۶۲

استخدام مهندس مکانیك و تکنسین

یك‌شرکت تولیدی در تهران افراد حائز شرایط زیر را با حقوق و مزایای مکفی استخدام مینماید .
۱ـ مهندس مکانیك باسال سابقه در نگهداری ماشین‌آلات سنگین .
۲ـ مکانیك برای نگهداری ماشین‌آلات با ۵ سال سابقه
۳ـ متخصص ماشین ابزارها ۵سال سابقه . لطفا واجدین شرایط مدارك خود رابه‌صندوق پستی ۱۱۵۴ارسال دارند .

مینو
شرکت سهامی خوراك‌وابسته
بگروه صنعتی مینو
برای تکمیل کادر قسمت پانچ ماشینهای آی ـ بی ـ ام خود بتعدادی پانچیست مرد که سابقه کار در قسمت پانچ‌داشته باشند احتیاج دارد .
ساعات کار از ۱۰ شب تا ۶ صبح‌ومحل کار کیلومتر۱۴جاده شمالی کرج بوده و سرویس رفت و آمد تامین میباشد .
شرایط :
۱ـ تحصیلات حدود دیپلم .
۲ـ حداکثر سن ۳۰ سال .
۳ـ داشتن برك خاتمه خدمت یا معافی دائم غیر پزشکی .
واجدین شرایط میتوانندبرای انجام مصاحبه از ساعت ۸صبح الی ۳ بعدازظهر روز شنبه ۲۶ر۱۰و۴۹ بساختمان مرکزی مینو واقع در کیلومتر ۱۴ جاده شمالی کرج مراجعه نمایند .
۱ـ۲ آ ـ ۶۶۷۵۸

شرکت بازرگانی یکنفرسکرتر
که به ماشین‌نویسی فارسی و لاتین تسلط کامل داشته‌باشد استخدام مینماید .
اشخاصیکه دارای دیپلم منشیگری باشندارجحیت‌خواهند داشت .
متقاضیان تقاضای خود را بضمیمه یك قطعه عکس‌به‌صندوق پستی شماره ۱۷۵۰ر۱۴ ـ تهران ارسال دارند .
۱ـ۲ آ ـ ۶۷۰۱۶

خشکشوئی پاراوا
بچندنفر کارگر با سواد احتیاج دارد . آدرس خیابان روزولت دانشسرای عالی شمارهٔ ۱۵۴
۱ـ۳ آ ـ ۸۲۷۵

برنامه سینماها

۱+۱۲ ـ رنگی ـ شارون‌تیت وینوریو گاسمان
شهرفرنك (۶۲۷۶۲۸) ۱۵ر۱۱ـ ۳۰ر۳ ـ ۳۰ر۵ـ ۳۰ر۷ـ ۹ر۴۵

سلام‌دالی ـ رنگی ـ ۷۰ میلیمتری ـ باربارا استرلیند
امپایر (۶۲۳۹۴۲) ۱۱ـ۳۰ر۳ـ ۳۰ر۶ـ ۹ر۳۰

بی‌تو و باتو ـ کاترین اسپاك ـ هورست بوخهلز
دیاموند (۸۲۸۴۰۰) ۱۵ر۱۱ـ ۳۰ر۳ـ ۳۰ر۵ـ ۳۰ر۷ـ ۹ر۳۰

تایتان ـ رنگی ـ جولیانوجما ـ ژاکلین ساسار
سانترال (۴۸۶۸۶) ۱۱ـ ۱ـ ۳ـ ۵ـ ۷ـ ۱۵ر۹
رویال (۴۹۷۸۵) ۱۰ـ ۱۲ـ ۲ـ ۴ـ ۶ ـ ۱۵ر۸ـ ۱۰ر۱۵
نیاگارا (۶۵۳۰۷) ۱۱ـ ۳ـ ۵ـ ۷ـ ۱۵ر۹
پولیدور (۴۲۶۳۱) ۳۰ر۱۱ـ ۳۰ر۳ـ ۳۰ر۵ـ ۳۰ر۷ـ ۹ر۴۵
متروپل (۳۱۹۴۱۰) ۳۰ر۱۰ ـ ۲ر۳۰ ـ ۴ر۳۰ـ ۶ر۳۰ـ ۸ر۳۰
دزایویون‌ونك (۶۲۲۵۵۷) ۱۵ر۶ـ ۱۵ر۸ ـ ۱۰ر۳۰

آخرین نارنجك ـ رنگی ـ استانلی‌بیکر
سیبلا (۳۱۶۲۶۴) ۳۰ر۱۰ـ ۳۰ر۱۲ـ ۳۰ر۲ـ ۴ر۳۰ـ ۶ر۳۰ـ ۸ر۳۰

سرفت درلاس‌وگاس ـ رنگی ـ الکه‌زومر
سیلور سیتی (۸۶۱۲۰۵) ۳۰ر۱۰ـ ۳۰ر۲ـ ۴ر۳۰ـ ۶ر۳۰ـ ۸ر۳۰

این گروه خشن ـ رنگی ـ ویلیام هولدن
کابری (۴۸۴۰۱) ۱۱ـ ۳ـ ۶ـ ۹

باندولرو ـ رنگی ـ دین‌مارتین
کسری (۷۵۶۹۳۹) ۳۰ر۱۰ـ ۲ـ ۴ـ ۶ـ ۸ـ ۱۰

پرنده‌ای با بالهای بلورین ـ رنگی ـ سوزی کندال
ریولی (۷۵۷۷۷۷) ۱۱ـ ۳ر۳۰ـ ۵ر۳۰ ـ ۷ر۳۰ـ ۹ر۳۰

پسر گمشده ـ رنگی ـ دیرکی‌هیس
سیمه‌موند (۴۸۳۲۲) ۳۰ر۱۰ـ ۵ـ۳ـ ۷ـ۵ـ ۹

لیدی‌همیلتون ـ رنگی ـ میشل‌مرسیه
آتلانتیك (۶۲۷۱۷۱) ۱۱ر۱۵ ـ ۳۰ر۳ ـ ۴۵ر۳ـ ۶ر۴۵ـ ۸ر۴۵

مردی که ازباران آمد ـ رنگی ـ چارلز برونسون
بولوار (۶۰۲۹۲) ۱۱ـ ۲ـ ۴ـ ۶ـ ۸ـ ۱۰

گل آفتابگردان ـ رنگی ـ سوفیالورن ـ مارچلو ماستروپانی
پارامونت (۴۸۳۲۱) ۱۵ر۱۱ـ ۳ـ ۵ر۱۵ ـ ۷ر۳۰ـ ۹ر۴۵

شب‌بخیر خانم‌کمپبل ـ رنگی ـ جینالولو بریجیدا
ایفل (۳۱۱۴۷۷) ۱۰ـ۱۲ـ ۲ـ۴ـ۶ـ۸ـ۱۰

بازی تقدیر ـ رنگی ـ آنتونی‌کوئین
ب.ب (۶۹۶۴۱) ۳۰ر۱۰ـ ۲ـ ۴ـ ۶ـ۸ـ۱۰

پنجره گوگوش ـ بهروزوثوقی ـ نوری کسرائی
مولن‌روژ (۷۲۹۲۹) ۱۱ـ ۳ـ ۵ر۱۵ـ ۷ر۳۰ـ ۹ر۴۵

آخرین مبارز ـ رنگی ـ آنتونی‌کوئین
گلدن‌سیتی (۶۱۳۲۶۹) ۱۵ر۱۱ـ ۳ر۳۰ ـ ۹ر۳۰ـ ۷ر۳۰ـ ۹ر۴۵

سرفت دراس‌وگاس ـ رنگی ـ الکه‌زومر
سیلور سیتی (۸۶۱۲۰۵) ۳۰ر۱۰ـ ۳۰ر۲ـ ۴ر۳۰ـ ۶ر۳۰ـ ۸ر۳۰

این گروه خشن ـ رنگی ـ ویلیام هولدن
کابری (۴۸۴۰۱) ۱۱ـ ۳ـ ۶ـ ۹

باندولرو ـ رنگی ـ دین‌مارتین
کسری (۷۵۶۹۳۹) ۳۰ر۱۰ـ۲ـ ۴ـ۶ـ۸ـ۱۰

پرنده‌ای با بالهای بلورین ـ رنگی ـ سوزی کندال
ریولی (۷۵۷۷۷۷) ۱۱ـ ۳ر۳۰ـ ۵ر۳۰ ـ ۷ر۳۰ـ ۹ر۳۰

پسر گمشده ـ رنگی ـ دیرکی‌هیس
سیمه‌موند (۴۸۳۲۲) ۳۰ر۱۰ـ ۳ـ۵ـ۷ـ

تاج تهران ۱ـ کارگر آبادان ۱

کارگر آبادان در فاصله ۶ دقیقه به پایان با تاج تهران مساوی شد!!

در اولین دیدار چهارمین شب تاج آبادان مقابل آریا مشهد به‌پیروزی ۰ـ۲ رسید

تیمهای شهرستانی هر روز موجودیتی چشم‌گیرتر ارائه میکنند و این نشانه واقعیت آنهاست

چهارمین روز بازیها با درخشش تیم های شهرستانی همراه بود و یا بهتر بگوئیم‌این روز را باید روز فوتبال‌خوزستان خواند.

تیم کارگر آبادان بعد از نمایش دلپذیری که مقابل تیم همشهری خود تاج آبادان در دومین روز بازیها ارائه کرد، دیشب به یك توفیق بزرك‌دست یافت ، مساوی مقابل تیم تاج تهران قهرمان جام باشگاه‌های آسیاو این در حالی بدست آمد که تافاصله ۶ دقیقه به پایان وقت تاج «۰ـ۱» پیروز بود.

*** جنگندگی کارگر آبادان**

موجودیت تیم کارگر گذشته از تسلط و مهارت خیره کننده فردی بیشتر در سایه جنگندگی و خستگی ناپذیری بود و بدون اغراق مهره های کوچك وبزرك این تیم ۹۰ دقیقه چون‌موتوری خستگی ناپذیر تلاش کردند.

تاج ضمن آنکه چند شانس بزرك و مسلم را از دست‌داد ، دراین روز در گروه حمله از آن کیفیت خوب و همیشگی برخوردار نبود.

حاج‌محمد ، مژدهی و قراب گروه حمله‌ثابت‌این تیم بودند و علی جباری مهاجم این‌تیم بیشتر در نقش یك هافبك‌آزاد و دفاعی ظاهر شده بود.

واین ضمن آشنائی باچهره های خط حمله این تیم مسلم بودکه نمی تواند هماهنگی لازم را در خط حمله بوجود آورد، ضمن آنکه وجود قلیچ‌خانی و کارو در خط میانی زمانی برای درخشش جباری باقی نگذارد و او عملا نه یك هافبك سازنده بود و نه یك مهاجم کوبنده . بااین همه چند شانس خوب‌را داخل خط هجده قدم از دست داد و اگر از گل دقیقه ۵ او بگذریم کیفیت خوب خود را نداشت .

این‌تیم جنگنده و پر تلاش‌کارگر آبادان است که دیشب دربرابر قهرمان باشگاه های آسیا به نتیجه ۱ـ۱ مساوی رسید ،واقعیت شهرستانها را باید پذیرفت

*** معینی‌وخطائی که گل شد!**

در گروه دفاعی تاج گودرز حبیبی ، مهدی لواسانی ،اکبر کارگرجم و مسعود معینی‌قرار گرفته بودند که در این جمع مسعود معینی در یك سطح چشم‌گیر ظاهر نشدو اگر بپذیریم خطای او در دقیقه ۸۳ سبب گل کارگرشدخصوصیات او و نقش عمده‌اش در این‌دیدار بیشتر بچشم می‌خورد واین نمایشگر این اصل کلی است که یك دفاع خشمگین وعصبانی قادر است تیمی را خیلی زود بسرنوشتی نامعلوم بکشد.

کارو چون گذشته بی آرام‌ترین چهره این تیم بود ولی جاگیری فشرده مدافعین کارگر که حتی گروه حمله تاج‌قدرت بوجود آوردن میدان فراربرای «کارو » نداشت ، اجازه نداد او از آنچه بدست میاوردبهره‌گیرد ولی با این همه باید نقطه تاریك تیم تاج راگذشته از مسائل یادشده کم اشتباهی بعد از گل نخست که دردقیقه ۵ بدست آمد بحساب آورد ، چه با شانس های فراوان که‌در محوطه خط هجده بدست‌آمد، اگر جنگندگی و میل به گل برای بازیکنان این تیم چون بازی نخست بود بدون تردید ثمره این تیم در پایان فقط یك گل نبود!

کارگر با آرایش ۴ـ۲ـ۴ بازی میکرد و یادآوری این که در رضائیه ۱ـ۲ مغلوب تاج شده بود، سبب شد کارگر با آرایش دفاعی ۴ـ۲ـ۴ بمیدان بیاید.

مهره خستگی ناپذیر کارگر اصغر فخر آبادی ـ هوشنك کوهستانی ، مجید مجدمی و میرزاپور محمد گروه دفاعی تیم کارگر بودند وعبدالحسین کاکائی دروازه‌بان فداکار و پرتلاش این تیم که بدون تردید ۲ گل از دست رفته‌تاج بلطف فداکاری‌اوبود ،اطمینان‌بخش ترین سطح اتکاء این گروه دفاعی میباشد ،در خط میانی اسمعیل کشتکار مهره خستگی ناپذیر ، سازنده و پر تحرك کارگر بانمایشی دلپذیر استادیوم‌راتحت‌الشعاع‌موجودیت خود قرار داده بود و در کنار او غلامحسین شجاع یك‌راست این تیم که برای یارگیری با اصغر فخر آبادی تعویض شده بود ، نقش فخر آبادی را در پست هافبك بازی میکرد ولی این از کیفیت واقعی خط میانی فصل تیم های خوزستانی از شرایط آبو هوای تهران سخت رنج میبرند و بعداندازه‌گیری نتیجه های بدست آمده بار دیگر سبب میشودبپذیریم مادر فوتبال یادر کادر ملی فوتبال واقعا فوتبال شهرستان ها را با این کیفیت خوب فراموش کرده‌ایم .

داوری این بازی را ارشد برازنده بعهده داشت که در شرایط متفاوت بهر دو تیم سخت اجحاف کرد و این طور بنظر میرسید که بیشتردوست دارد بازی با همین نتیجه‌متعادل به پایان برسند.

اولین گل این دیدار دردقیقه ۵ روی ضربه علی جباری با پاس مژدهی از داخل‌خط‌هجده قدم باشلیکی سنگین زیرتور بوسه زد ولی‌گذشته از چند شانس بدست آمده این در حقیقت پایان کار تاج بود،زیرا عدم همبستگی و حضور جباری دور از خط حمله این شانس را به تاج نداد که به‌آنچه امید داشت دست‌یابد.

اشتباه مسعود معینی

کارگر نیز تا دقیقه ۸۴ با نتیجه ۰ـ۱ تسلیم بودولی در این لحظه اشتباه مسعود معینی در گوش چپ و خطا روی هوشنك خواجه‌ای بغل راست این تیم که بطور عمد بودسبب شد یك ضربه آزاد سرنوشت تیم را دگرگون کند ، ضربه را خواجه‌ای زدو در بازگشت خود اومجددا توپرا درون تور قرار داد و باین ترتیب‌نخستین نتیجه مساوی برای یك تیم شهرستانی مقابل تاج قهرمان جام آسیا بدست آمد.

بازی های باقیمانده این گروه را چهارشنبه کارگر آبادان ـ آریامشهد و تاج تهران ـ تاج آبادان برگزار خواهند کرد که میتوان دیدار تاج تهران ـ تاج آبادان را بازی سرنوشت دانست ، چه کارگر آبادان در سایه‌پیروزی مقابل آریا مشهد بدون‌تردید یکی از دو تیم برگزیده‌خواهد بود ولی این در شرایطی که تاج آبادان و تاج تهران به نتیجه مساوی دست یابند ، سرنوشت هرسه تیم را به‌گل شماری خواهد کشاند.

*** پیروزی تاج آبادان**

گذشته از کارگر تاج‌آبادان نیز دراین شب موجودیتی‌چشم گیر داشت و پیروزی ۰ـ۲ این تیم مقابل آریای مشهد سبب شدبعد از دوبازی تاج آبادان به سه امتیاز ، ۴ گل زده و ۲ گل خورده دست یابد.

عباس مظلومی ، موسی زاده، بوستانی ، غلام درمانده مدافعین تیم تاج آبادان بودند و ناصر شاملی ، فریدون لقمان چهره های خط میانی ، بهرام عبادی، نامدار فلاح زاده ،علی رحمانی و کاظم عنافچه گروه حمله این تیم بودند ، که از این جمع نامدار فلاح زاده در دقیقه۵۹ و علی رحمانی در دقیقه ۷۵ گلهای تیم تاج آبادان را به ثمر رساندند.

دروازه‌بان تیم تاج آبادان منصور رشیدی بود که در پیروزی این تیم سهمی بسزا داشت .

محمد نصیریان چهارشنبه در فرودگاه تهران از خانواده‌اش دیدن میکند

بانکوك : محمد نصیریان فیلمبردار ایرانی که در جریان مسابقات آسیائی ۱۹۷۰ بانکوك بعلت سقوط از سقف استادیوم ملی تایلند سخت آسیب دیده بود درحال حاضر وضع بهتری پیدا کرده است و آمادگی پرواز به فرانکفورت برای معالجه را دارد و این امر توسط‌دکتر معالج نصیریان تاکید شده است .

نصیریان ازطرف تلویزیون ملی‌ایران برای تهیه کردن فیلم از جریان ۱۲ روزه مسابقات همراه قهرمانان ایران که یکی از ۱۸ کشور شرکت‌کننده بودند‌درماه گذشته به بانکوك فرستاده شده بود .

نصیریان زمان تهیه عکس از یك مسابقه دوچرخه سواری از بام استادیوم پائین افتاد که فاصله‌اش‌تازمین ۲۰ متر بود ، وی بروی صندلیهای خالی که درپائین قرار داشتند افتاد و هردو پایش ودست چپش شکست وکمرش بسختی آسیب دید و بعد در بیمارستان «پولیس‌بانکوك» بستری شد .

نصیریان درحال‌حاضر با صندلی چرخ‌داری حرکت میکند و نمی‌تواند پایش را حرکت دهد .

نصیریان قرار است روز چهارشنبه صبح بفرانکفورت حرکت نماید و در سر راهش یکساعت در فرودگاه‌تهران برای دیدار از خانواده‌اش توقف داشته باشد.

نصیریان از دکتر ها و پرستاران بیمارستان‌پولیس بانکوك بخاطر زحمات زیادشان برای خود تشکر فراوان و قدردانی کرد .

تلویزیون ایران که امور مربوط به معالجه‌نصیریان رابعهده دارد یك پرستار ایرانی بنام «افتخارمونت» یا «مونت‌افتخار» برای او از تهران فرستاده است که مراقب او باشد و در سفر فرانکفورت هم همراه نصیریان‌میباشد.

پرستاران بیمارستان میگویند نصیریان وقت‌خود را بخواندن نامه های دوستانش میگذراند و خیلی دوست دارد که بعدازظهر ها ساعتها در باغ بیمارستان‌بنشیندو فکر کند .

(قابل توجه کارفرمایان محترم)

بدین وسیله باطلاع میرساند کلیه کارفرمایانیکه قبلا لیست وحق‌بیمه کارکنان مربوط بحوزه یك وصول حق بیمه تهران واقع‌در خیابان فرانسه ساختمان اداره کل وصول پرداخت می‌نمودند میرساند . سازمان بیمه های اجتماعی بمنظور تسهیل و تسریع در تسلیم لیست‌و پرداخت حق بیمه‌و مراجعه کارفرمایان ورفاه حال بیمه‌شدگان اقدام بتمرکز حوزه‌یك وصول و شعبه یك دریك ساختمان نموده است بنابراین از آقایان کارفرمایان خواهشمند است منبعد حق‌بیمه کارگران خود را به‌آدرس‌زیر: (خیابان پهلوی نرسیده به بلوار الیزابت ساختمان سابق بانك رفاه کارگران) مستقیما طی چك ویا نقدا در شعبه بانك‌رفاه واریز و رسید بانکی آنرا بهمراه لیست بحوزه مزبور ارسال دارند ۱۶ـ۱۷

سازمان بیمه های اجتماعی
آـ۶۷۰۵۰ ۱ـ۲

نوبت اول

حوزه ۴ ناحیه ۱۲ (شهرری)

آگهی برای اطلاع عموم در اجرای قانون نوسازی وعمران‌شهری

باطلاع کلیه مالکین و صاحبان اعیانی و صاحبان حقوق‌قانونی مربوطه واقع در محدوده زیر از حوزه ۴ ناحیه‌شهرری‌شهرداری پایتخت .

شمالا ـ جنوب نهر فیروزآباد از کوچه ژاندارمری تاکوچه جنتی (دوم که‌غربی است) شرق کوچه جنتی از نهرفیروزآباد تا کوچه محتشم (سوم که‌شمالی غربی است)جنوب و شرق کوچه محتشم از کوچه‌جنتی تاکوچه نیکنام (چهارم که شمالی است) جنوب کوچه نیکنام از کوچه محتشم تا خیابان سپهبدرزم‌آرا (پنجم که غربی است) شرق خیابان سپهبد رزم‌آرا از کوچه‌نیکنام تاخیابان ولیعهد (سهیل)، (ششم که شمالی است) جنوب‌خیابان ولیعهد (سهیل) از خیابان سپهبد رزم‌آرا تاکوچه‌فیروز (هفتم که غربی است) شرق کوچه فیروز از خیابان ولیعهد (سهیل) تاکوچه خانی ۲ (هشتم که شمالی است) جنوب کوچه خانی ۲ از کوچه فیروز تا خیابان آردایران (نهم که غربی است)شرق خیابان آردایران از کوچه خانی ۲ تاکوچه زمانی (دهم که‌شمالی است) جنوب کوچه زمانی از خیابان آرد ایران تاخیابان صداقت (یازدهم که‌شرقی است) غرب خیابان صداقت از کوچه زمانی تاکوچه خانی (دوازدهم که شمالی است) جنوب کوچه خانی از خیابان صداقت تا خیابان بابك .

شرقا ـ غرب خیابان بابك‌از کوچه خانی تاکوچه عسگری (دوم که جنوبی‌است) شمال کوچه عسگری از خیابان بابك تا امتداد خیابان آردایران (سوم که شرقی است) غرب خیابان آرد ایران از کوچه عسگری تا خیابان اقدسیه و غرب خیابان اقدسیه از خیابان آردایران تا خیابان ۲۴ متری (ششم بهمن).

جنوبا ـ شمال خیابان ۲۴ متری (ششم بهمن) از خیابان اقدسیه تامیدان شهرری و غرب میدان شهرری و خیابان سپهبد رزم‌آرا تا خیابان روشن (دوم که شمالی است) جنوب خیابان روشن از خیابان سپهبد رزم‌آرا تا کوچه موحدی (سوم که‌شرقی جنوبی است) غرب وشمال کوچه موحدی از خیابان روشن تا کوچه ۸متری شهبازی (چهارم که جنوبی است) شمال کوچه ۸ متری شهبازی از کوچه موحدی تا کوچه باغوقفی (پنجم که شرقی است) غرب کوچه باغوقفی از ۸متری شهبازی تاجاده قم (ششم که جنوبی است) شمال جاده قم از کوچه باغوقفی تا کوچه ژاندارمری .

غربا ـ شرق کوچه ژاندارمری از جاده قم تا نهر فیروزآباد .

میرساند که ممیزی منطقه مزبور پایان یافته است از کلیه مودیان محترم دعوت میشود بامراجعه به‌واحد سازمان ممیزی ودرآمد نوسازی ناحیه ۱۲(شهرری)واقع درخیابان تهران‌روبروی بیمارستان فیروزآبادی از نتیجه ممیزی املاك خود که در قابلو اعلانات الصاق گردیده است اطلاع حاصل فرمایند درصورتی که مودیان به نتیجه ممیزی اعتراض قانونی داشته باشند میتوانند باتوجه به‌تبصره ۲ ماده ۸قانون نوسازی و عمران شهری عوارض مورد قبول خودرا به حساب «۱۵۰۰۰» که‌توسط بانك مرکزی ایران‌در تمام شعب بانك ملی ایران در تهران مفتوح گردیده است پرداخت ورسید آنرا بضمیمه نامه‌ای متضمن‌موارد اعتراض باذکر دلیل و استناد‌بمدارك که پیوست اعتراض‌نامه خواهند نمودحداکثر ظرف‌مدت چهارماه بسازمان ممیزی ودرآمدنوسازی شهرداری پایتخت واقع‌در خیابان روزولت میدان ۲۵ شهریور خیابان نمونه کاشی ۷۷تسلیم دارند ، در صورتیکه عوارض ملك خود را قبل از پایان مدت مقرر در قانون نوسازی وعمران‌شهری پرداخته‌اند باتوجه به‌تبصره ۲ماده۱۰ قانون نوسازی و عمران شهری ده درصد عوارض آن‌سال بعنوان جایزه بنفع آنان منظور واز حساب کسر خواهد شد .

سازمان ممیزی ودرآمد نوسازی

۱ـ۳

نوبت اول

حوزه ۱۱ ناحیه ده

آگهی برای اطلاع عموم در اجرای قانون نوسازی وعمران‌شهری

باطلاع کلیه مالکین و صاحبان اعیانی و عرصه و صاحبان حقوق قانونی مربوطه واقع در محدوده زیر از حوزه ۱۱ ناحیه۱۰ شهرداری پایتخت:

شمالا ـ جنوب دامنه کوهستان حصارك (حد محدوده پنج ساله)از جاده کولك‌چال تا امتداد خیابان آجودانیه.

شرقا ـ غرب خیابان آجودانیه از دامنه کوهستان حصارك تا جاده اقدسیه به اراج.

جنوبا ـ شمال و غرب جاده اقدسیه به اراج از خیابان آجودانیه تاکوی زنبق(دوم که جنوبی است) شمال کوی زنبق از راه فرعی اراج تاکوی ۸متری سلطنت آباد (سوم که شرقی است) غرب کوی ۸ متری سلطنت آباد تاکوی نسترن (چهارم که شمالی است) شمال کوی نسترن از کوی ۸ متری سلطنت آباد تا کوی خرم (پنجم که غربی‌است) شرق کوی خرم از کوی نسترن تا خیابان یاسمین (ششم که جنوبی است) شمال خیابان یاسمین از کوی خرم تا خیابان منظریه (هفتم که غربی‌است) شرق خیابان منظریه از خیابان یاسمین تا خیابان ویلای‌فرمانیه (هشتم که جنوبی است)شمال ویلای فرمانیه از خیابان منظریه تا خیابان کامرانیه.

غربا ـ شرق خیابان کامرانیه از خیابان ویلای فرمانیه تا خیابان نیاوران (دوم که جنوبی‌است) شمال خیابان نیاوران از خیابان کامرانیه تا خیابان پیشاهنگی منظریه (سوم که غربی است) شرق خیابان پیشاهنگی منظریه از خیابان نیاوران تا راه کولك‌چال (دامنه کوهستان حصارك).

میرساند که ممیزی‌منطقه مزبوریایان یافته است از کلیه‌مودیان محترم دعوت میشود بامراجعه به واحد سازمانی ممیزی‌ودرآمد نوسازی‌ناحیه۱۰واقع‌در خیابان دربند خیابان خلیلی پلاك ۷۰ از نتیجه ممیزی املاك خودکه در قابلواعلانات الصاق گردیده است اطلاع حاصل فرمایند درصورتی که مودیان به نتیجه ممیزی اعتراض قانونی داشته باشند میتوانند باتوجه به‌تبصره ۲ ماده ۸قانون نوسازی و عمران شهری عوارض مورد قبول خودرا به حساب «۱۵۰۰۰» که توسط بانك مرکزی ایران در تمام شعب بانك ملی ایران در تهران مفتوح گردیده است پرداخت و رسیدآنرا بضمیمه نامه‌ای متضمن موارد اعتراض باذکر دلیل و استناد‌بمدارك که پیوست اعتراض نامه خواهند نمود حداکثر ظرف مدت چهار ماه بسازمان ممیزی و درآمد نوسازی شهرداری پایتخت واقع در خیابان روزولت میدان ۲۵ شهریور خیابان نمونه کاشی ۷۷ تسلیم دارند، در صورتی که عوارض ملك خودرا قبل از پایان مدت مقرر در قانون نوسازی و عمران شهری پرداخته‌اند باتوجه به تبصره ۲ ماده ۱۰ قانون نوسازی و عمران شهری ده درصد عوارض آنسال بعنوان جایزه بنفع آنان منظور واز حساب کسر خواهد شد.

سازمان ممیزی و درآمدنوسازی

۱ـ۳

برای آشنائی باوزیرجدید وتودیع باوزیر قدیم

۳۰۰تن از رجال کشوری و لشگری زیر یک سقف گرد آمدند

دکتر گودرزی دست به عصاراه میرفت و کورس آموزگار «ذکر خیر» میکرد

در ضیافت دیشب . وزرای تولیدات کشاورزی و مواد مصرفی گردهم آمدند و با مهندس اصفیا عکسی بیادگار گرفتند . در عکس از چپ براست دکتر عبدالمجید مجیدی اولین وزیر تولیدات ، سپهبد صنیعی وزیرفعلی و سومین وزیر تولیدات ، مهندس صفی‌اصفیا وزیر مشاور نایب نخست‌وزیر در امور عمرانی ودکتر منوچهرگودرزی‌وزیرسابق ودومین وزیر تولیدات کشاورزی دیده می شوند .

تیمسار سپهبد صنیعی یك‌ربع قبل از آغاز ضیافت به هتل ونك آمد . وی در این فرصت ضمن گفتگوئی پیرامون برنامه‌های وزارت تولیدات کشاورزی به خبرنگار ما گفت : از جمله اقداماتی که بزودی در وزارت تولیدات صورت‌خواهد گرفت ، اجرای طرح بیمه چغندر قند میباشد . از سال آینده چغندر قند در استان خراسان در برابر سرمازدگی و یخبندان بیمه میشود .

وزیر تولیدات کشاورزی دراین مورد اضافه کرد که طرح‌مقدماتی‌وآمارگیری و مطالعات این محصول درسراسراستان خراسان از مهرماه امسال آغاز شده و هم‌اکنون کارشناسان وزارت تولیدات مشغول بررسی گزارشات آمارگران اعزامی هستند و ظرف دوسه ماه آینده این محصول فقط در خراسان در برابر سرما و یخبندان بیمه خواهد شد و بعدا پس از بررسی های کامل احتمال دارد که در برابر سایر صدمات و آفات نیز بیمه شود .

وزیر جدیدتولیدات اعلام‌کردچغندر خراسان ازسال آینده بیمه میشود

دست به عصا

در ضیافت وزارت تولیدات همانطور که اشاره شد نزدیك سیصدتن از رجال کشوری و لشکری شرکت داشتند و در حقیقت باید گفت «سالن ـ پذیرائی فیروزه» هتل ونك بعد از ظهر گذشته اکثر رجال سیاسی و نظامی‌کشوروهمچنین گروهی را که کمتر می‌شود زیر یك سقف بطور جمعی‌دید در خود جای داده بود .

آقای دکتر گودرزی حدود نیمساعت بعداز ساعت مقرر در ضیافت‌حضوریافت ولی برخلاف‌همیشه این‌بار عصائی بدست داشت و به‌کندی راه میرفت .

آقای دکتر مجیدی‌وزیرکار و وزیر پیشین وزارت‌تولیدات‌وپایه‌گذاروزارتخانه مذکور که در کنار تیمسار صنیعی ایستاده بود تاچشمش به دکتر گودرزی افتاد خندید و گفت «خیلی دست بعصا شده‌اید !» دکتر گودرزی گفت که دیسك ناراحتش کرده است . ولی باید گفت که تشکیل وزارت حمل و نقل وی را ناگزیر نموده که قدری دست به عصا باشد .

ذکر خیر!

آقایان کورس آموزگار وزیرآبادانی و مسکن ، پرتو وزیر دادگستری وناصر یگانه وزیر مشاور باهم وارد ضیافت شدند . کورس آموزگار به دکتر گودرزی گفت «قربان ذکرخیرتان‌بود.» دکتر گودرزی . اصرار داشت که‌بداند ذکر خیرش درچه موردی بوده ولی کورس آموزگاراز پاسخ به‌این سئوال خودداری کرد و بالاخره تاپایان ضیافت معلوم نشد که ذکر خیر در چه‌موردی بوده است .

دکتر جمشید آموزگار ازجمله‌وزیرانی بود که حدود ساعت هفت‌ونیم به‌ضیافت آمد ، ولی بازار گرمتری داشت ، چون تاپایان ضیافت مرتبا در محاصره سایر وزیران بود و گویا چون پایان سال‌است و موضوع بودجه سال آینده مطرح‌است از این‌رو وزیران هرکدام به‌نوبه در مورد بودجه وزارتخانه‌های خود «التماس دعا» داشتند .

مواد غذائی نان

تیمسار صنیعی در مورد اجرای طرح افزایش مواد غذائی نان که درحال‌حاضر مقدمات اجرای آن از اول دیماه جاری در ۱۵ روستای ایوانکی شروع‌شده‌است گفت بانتایجی که از اجرای طرح مذکور بدست خواهد آمد این کار هم گسترش داده خواهد شد .

وزیر تولیدات ضمن اشاره به‌شبکه‌های سیلو و انبارهای اسکلت فلزی که در سراسر کشور احداث شده است و هم‌اکنون ظرفیت آنها بالغ بر ۵۰۰هزار تن میباشد و همچنین شبکه‌سردخانه‌های شهرهای بزرك که در حال ساختمان است بزودی از آنها بهره‌برداری‌خواهد شد گفت این اقدامات در اجرای اوامر موکدی است که شاهنشاه آریامهر همواره در این باره صادر می‌فرمایند .

سپهبد صنیعی درباره حمل گندمهای وارداتی به‌کشور گفت کشتی‌های حامل گندمهای خریداری شده مرتبا به بنادر جنوبی ایران وارد میشوند و پس از تخلیه ، گندمها به سیلوهای سراسر کشور حمل میشود و تاپایان سال جاری کلیه گندمهای خریداری‌شده‌وارد کشور خواهد شد .

ذکر خیر!

گودرزی گفت «قربان ذکرخیرتان‌بود.» دکتر گودرزی . اصرار داشت که‌بداند ذکر خیرش درچه موردی بوده ولی کورس آموزگاراز پاسخ به‌این سئوال خودداری کرد و بالاخره تاپایان ضیافت معلوم نشد که ذکر خیر در چه‌موردی بوده است .

دکتر جمشید آموزگار ازجمله‌وزیرانی بود که حدود ساعت هفت‌ونیم به‌ضیافت آمد ، ولی بازار گرمتری داشت ، چون تاپایان ضیافت مرتبا در محاصره سایر وزیران بود و گویا چون پایان سال‌است و موضوع بودجه سال آینده مطرح‌است از این‌رو وزیران هرکدام به‌نوبه در مورد بودجه وزارتخانه‌های خود «التماس دعا» داشتند .

خوش سلیقه !

بازار دیدار آقای‌مهدی‌سمیعی رئیس کل بانك مرکزی‌هم گرم بود . مهندس روحانی وزیرآب و برق مدتی با رئیس کل‌بانك مرکزی خلوت داشت و بعد آقای نجم‌آبادی معاون کل وزارت اقتصاد باوی‌صحبت کرد. قبل از صحبت مرتبا به‌رئیس بانك مرکزی می‌گفت « قربان عرض مفصلی دارم»آقای‌سمیعی در پاسخ معاون کل وزارت اقتصاد نعت مگر بازچك‌داری!

شباهت لباس رئیس کل بانك مرکزی و قائم‌مقام وی نیز سبب شد که آقای دکتر مجیدی‌شباهت‌نام فامیل رئیس کل و قائم‌مقام بانك مرکزی را هم به آنها یادآوری کند وزیر کار ضمن این یادآوری گفت بهتر است لااقل لباس همرنك نپوشید مهدی سمیعی در پاسخ گفت : همفکر که هستیم چرا خوش سلیقه نباشیم ؟

در ضیافت‌دیشب وزیر دارائی در محاصره سایر وزیران بود

احمد مرادی

وزارت تولیدات کشاورزی و مواد مصرفی بعدازظهردیروز ضیافت عصرانه‌ای بمنظور آشنائی با تیمسار سپهبدصنیعی وزیر تولیدات کشاورزی‌وتودیع با آقای دکتر منوچهر گودرزی وزیر سابق تولیدات و وزیر مشاور و مسئول هم‌آهنگ کردن حمل و نقل کشور در هتل ونك ترتیب داده بود . دراین‌ضیافت نزدیك سیصد تن از وزیران ، سناتورها ، نمایندگان مجلس شورای ملی ، امرای ارتش شاهنشاهی ، رئیس کل بانك مرکزی ایران ، معاونان‌وزارت خانه‌ها و مدیران کل در آن شرکت داشتند .

به دبیران پاداش داده میشود

بقیه از صفحه اخر

در پایان جلسه پیشنهاد آقای یزدانفر در مورد دایرشدن مراکزی‌درهرناحیه جهت‌معالجه دانش‌آموزانی که در مدرسه مریض می‌شوند ویا دچارحادثه می‌گردند مطرح شد و پس از توضیحات آقای دکتر نوشکام عضو شورابه‌کمیسیون‌بهداشتی شورا احاله شد .

آقای دکتر نوشکام گفت که باید نماینده‌هرمدرسه‌درکلاس از لحاظ کمکهای اولیه تحت تعلیم قرار گیرد .

در جلسه دیشب شوراموضوع کسب عوایدمحلی‌باردیگرمطرح شد وقرار شد کمیسیون مالی مطالبی جدید باتوجه به هزینه های آموزش و پرورش تهران وبرنامه‌هائی که در پیش دارد بعمل آورد .

مجلس‌ترحیم دربازار

امروز مجلس ترحیم‌مادر آقای تقی‌زاده بازرگان معروف بازار «سرای‌امیر» در مسجد شیخ عبدالحسین برگزار گردید.در این‌مراسم آقایان حاج آقا بزرك ابوحسین و حاج آقا رضاجعفری وعموم بازرگانان بازار شرکت داشتند. بازرگانان بازار برای حضور دراین مراسم کارخودرا بصورت نیمه تعطیل درآورده و هریك ساعتی در این مجلس حضور یافتند تاآنکه با اجازه بزرگان بازار و پس‌از سخنان آقای مناقبی واعظ معروف ختم برچیده شد .

سپید و سیاه

سپیدوسیاه

چهارشنبه‌هامنتشر میشود

سرگذشت مصور پیغمبران که بوسیله بزرگترین نقاشان جهان تهیه شده‌است.

چگونه نویسنده یا شاعر شدید؟ جواب اول از نادر نادرپور .

فرح نوتاش‌نقاش نوجوئی‌که بجای قلم‌مو با بدن خود نقاشی می کند

در مقابل چشمان حیرت‌زده متخصصین پزشکی اینمرد، بیماری را از بدن بیمار به یك درخت منتقل‌کرد، بیمار نجات یافت ودرخت خشك شد و برگهایش ریخت.

چون این زن زیبا در مقابل عکاسان لخت میشد و برهنه عکس میگرفت شوهرش خودرا زیر چرخهای ترن انداخت .

عکسهای دیدنی از جنك‌شترمرغ با شیرکه‌جالبترین رپورتاژ سال شناخته شده است .

این مطالب ودهها‌داستان ورپورتاژ خواندنی‌دیگر را فردا

درمجله‌سپیدوسیاه‌بخوانید

ریزش برف سنگین در شهرستانها شروع شد

بقیه از صفحه اخر

تبریز و سایر شهرهای استان شروع شد وکم‌کم نزول برفدر این مناطق آغاز گشت .

ریزش برف سنگین تا آخر وقت روزگذشته دراغلب‌شهرهای آذربایجان شرقی‌و غربی ادامه داشت .

ضمنا بر اثر سرمای‌شدید و یخبندان کم سابقه رفت‌و آمد در جاده‌های مختلف بااشکال روبرو شد و بعلت وجود ذرات یخ و برف برروی سیمهای تلفن ارتباط بعضی از شهرهای آذربایجان با سایر نقاط قطع گردید.

از جمله شهرهائی که ارتباط تلفنی آن باهم قطع شده بود میتوان از شهرهای نقده ، ایرانشهر و رضائیه نام برد.

دیروز با کوشش ماموران‌پست و تلگراف «نقده» کلیه سیمهای مخابراتی شهری و اداره تلفن که براثر یخبندان زنگ زده و فاسد شده بود تعویض گردید و بار دیگر ارتباط تلفنی و تلگرافی نقده با شهرهای مجاور برقرار شد.

* **مه غلیظ در اردبیل**

خبرنگار ما در اردبیل گزارش داد: از دیروز بر میزان برودت هوا در اردبیل و شهرهای اطراف افزوده شد ومه غلیظی سرتاسر شهر را فرا گرفت غلظت مه در اردبیل بحدی بود که رانندگان وسائط نقلیه بدون استفاده‌از چراغهای اتومبیلهای خود قادر بحرکت نبودند.

* **درگیلان**

سرمای شدید هوا که از دو روز قبل در غالب نقاط استان گیلان شروع شده بود تا آخر وقت دیروزهمچنان ادامه‌داشت و مردم شهرستان رشت کمتردر کوچه‌ها و خیابانها ظاهر می‌شدند!

هم اکنون در ارتفاعات‌ماسوله وماسال برف سنگینی بزمین نشسته و بعلت ریزش بارانهای پراکنده، سیلاب اغلب کوچه‌ها وخیابانهای رشت را فرا گرفته است.

بطوریکه گفته میشود، سرمای فوق‌العاده هوا خسارات زیادی بدرختان مرکبات وارد آورده و باغداران‌ازاین جهت در ناراحتی بسر میبرند.

* **حرکت کشتی‌ها**

از نیمه شب دیشب مه غلیظی آسمان خرمشهر و آبادان را فراگرفته است . شدت مه به حدی‌است که رانندگان وسائط نقلیه قادر به تشخیص چند قدمی خود نیستند .

بهمین‌منظورپلیس راه‌خرمشهر حرکت‌اتوبوس و اتومبیل ها را ازاین شهر بطرف اهواز ممنوع کرد و پلیس راه آبادان نیز از حرکت اتومبیل ها از آبادان به بندر ماهشهر و بندر شاهپور جلوگیری میکند .

حرکت کشتی ها و موتورلنج ها نیز از صبح امروز تا اطلاع ثانوی در «اروندرود» ممنوع و خطرناك‌اعلام شد کشتی های تجارتی‌که‌برای تخلیه وبارگیری در خلیج فارس به دهانه «اروند رود» آمده‌اند ، از شب گذشته در این نقطه لنگر انداخته و منتظر عادی شدن وضع هوا هستند .

درآبادان بیش از سی فروند موتور لنج حامل کاهو و میوه که مقصد آنها کویت می‌باشد منتظر بهبود وضع هوا هستند.

گواهینامه قبولشدگان

بقیه از صفحه اول

قبولشدگان اعم از شرکت ـ کنندگان درامتحانات تهران و یا شهرستان ها برای ارسال‌به شعب بانك ملی درتهران و شهرستان هابه پستخانه‌تحویل خواهد شد .

تاریخی که کلیه شعب‌بانك ملی ایران در سراسر کشور موظفبه توزیع گواهینامه‌قبول شدگان میباشند از بامداد روز دهم بهمن ماه شروع میشود و کلیه‌شرکت کنندگان درامتحانات میتوانند درساعات اداری‌بانک از تاریخ دهم تابیستم بهمن‌ماه برای‌دریافت جواب قبولی‌خود بشعب بانك ملی ایران مراجعه کنند .

از روز بیست ویکم بهمن. کلیه شعب بانک ملی موظف خواهند بودکه‌آن تعدادگواهی‌ـ نامه را که داوطلبان قبول شده برای‌دریافت‌آن مراجعه‌نکرده‌اند به سازمان امور اداری و استخدامی عودت دهند .

* **قبول شدگان**

کسانیکه نتوانسته باشنددر مدت‌مقرر برای‌دریافت گواهی‌ـ نامه قبولی خود مراجعه کنند میتوانند از تاریخ اول تا پنجم اسفندماه بسازمان‌امور اداری مراجعه نموده و نتایج خود را دریافت کنند .

خبرنگار ما گزارش میدهد که اکثر قبولشدگان امتحانات ادواری امسال را دیپلمه ها تشکیل میدهند ، بدین ترتیب نسبت قبولی‌دیپلمه‌ها بادارندگان مدرک تحصیلی سیکل اول متوسطه تقریبا سه به یك می‌ـ باشد .

گفته می شود که استخدام قبولشدگان این دوره‌استخدامی اکثرا برای کار در شهرستان ها انجام خواهد شد زیرا احتیاجات استخدامی تهران بسیار قلیل است

* **کارمندان پیمانی**

عده‌ای‌از داوطلبان قبولشده کارمندان پیمانی دولت می ـ باشند که خواهند توانست به صورت کارمندرسمی درسازمان یاوزارتخانه خود بکار ادامه دهند .

پیش‌بینی میشود که قبول ـ شدگان تهران در صورت‌تمایل به کار در شهرستان ها بیشتر شانس موفقیت داشته باشند ، زیرا دربسیاری ازاستان ها تعداد قبولشدگان‌کمتر ازتعداد مورد احتیاج میباشدو درنتیجه قبولشدگان تهرانی میتوانند با قبول خدمت در شهرستان ها این کمبود را جبران کنند .

شیروخورشید از «بچه‌ها» نگهداری میکند

سخنگوی جمعیت شیروخورشید سرخ اعلام داشت:

سازمان امدادجمعیت امروز از بانوان عضو سازمان داوطلبان شیرو خورشید تقاضای فوری‌و موکد نمود که ترتیب انتقال و نگهداری ناصر خاتمی و دو فرزند دیگر این خانواده در خانه نمونه کودك‌وابسته به‌شیرو خورشید سرخ داده شود واعلام شد که مخارج آنانرا از هر جهت تقبل و موجبات نگهداری و تحصیل آنها را فراهم خواهد آورد.

در تامین این منظور بلافاصله با آقای ناظمی دادستان تهران تماس حاصل شد و دادستان تهران ازآمادگی‌جمعیت شیرو خورشید سرخ استقبال کرد و قرار شد هرچه‌زودتر ترتیب‌این کار با توجه به موازین قانونی داده شود .

ناصر کودکی است که می‌گویند او وخواهر ۵ساله‌اش پری در اصفهان مورد شکنجه واقع شدند وپری جانسپرد و ناصر مجروح گردید و اینك در بیمارستان سینای تهران بستری است.

کلاس‌های زبان آلمانی

از دهم بهمن ماه کلاس هفته‌ای ده ساعت (۵ تا۷عصر) از بیست و هفتم بهمن ماه کلاس هفته‌ای ده ساعت (۲ر۴۵ تا۴ر۲۵ بعد ازظهر) و از بیست و هفتم بهمن ماه کلاسهای هفته‌ای ۳ ساعت (ابتدائی تا عالی) شروع بکار مینماید . خواهشمند است برای ثبت نام از هم‌اکنون اقدام‌فرمائید.

آدرس ـ خیابان شاهرضا چهارراه پهلوی شماره ۱۷

تلفن ۴۷۱۹۲

نوبت اول

حوزه ۱۲ ناحیه ۸

آگهی برای اطلاع عموم در اجرای قانون نوسازی وعمران‌شهری

باطلاع کلیه مالکین و صاحبان اعیانی و عرصه و صاحبان‌حقوق قانونی‌مربوطه واقع‌در محدوده زیر ازحوزه ۱۲ناحیه۸ شهرداری پایتخت .

شمالا ـ جنوب کوچه مهاجر شیبانی از خیابان بانك(۶ بهمن) تا خیابان ارباب‌مهدی وغرب خیابان ارباب مهدی از کوچه مهاجر شیبانی تا کوچه رحمانی وجنوب کوچه رحمانی از خیابان ارباب مهدی تا خیابان تیرگان وشرق خیابان تیرگان از کوچه رحمانی تا کوچه قره‌خانی و جنوب کوچه قره‌خانی ازخیابان تیرگان تا خیابان وحیدیه وشرق خیابان وحیدیه از کوچه قره‌خانی تا کوچه دانشور وجنوب کوچه‌دانشور از خیابان وحید تا ده‌متری ازاد.

شرقا ـ غرب ده‌متری ازاد از کوچه دانشور تا کوچه سیاوش (دوم کمشمالی است)جنوب کوچه سیاوش ازده متری ازاد تا خیابان بابك وشرق خیابان بابك‌از کوچه سیاوش تا خیابان هدایتی .

جنوبا ـ شمال خیابان هدایتی از خیابان بابك تا خیابان‌وحیدیه (دوم کمغربی است)شرق خیابان وحیدیه‌ازخیابان‌هدایتی تا کوچه بابائی (سوم کمجنوبی است) شمال کوچه بابائی‌از خیابان وحیدیه تا خیابان تیرگان (چهارم کمشرقی است) غرب خیابان تیرگان از کوچه‌بابائی تا کوچه قنبر (پنجم کمجنوبی است) شمال کوچه قنبر از خیابان تیرگان تاخیابان ارباب‌مهدی و شمال کوچه‌درختی ازخیابان ارباب‌مهدی تا خیابان بانك (۶بهمن)

غربا ـ شرق خیابان بانك (۶بهمن) از کوچه درختی تا کوچه مهاجر شیبانی.

میرساند که ممیزی منطقه مزبور پایان یافته است از کلیه‌مودیان محترم دعوت میشودبامراجعه‌به‌واحد سازمان ممیزی‌ودرا مدنوسازی ناحیه ۸ واقع در نارمك میدان هفت‌حوض ساختمان شهرداری از نتیجه ممیزی املاك خود که‌در تابلو اعلانات الصاق گردیده است اطلاع حاصل‌فرمایند درصورتیکه مودیان به نتیجه ممیزی اعتراض قانونی‌داشته‌باشند میتوانند باتوجه به‌تبصره ۲ماده ۸قانون نوسازی وعمران شهری عوارض موردقبول خودرا بحساب(۱۵۰۰۰) که توسط بانك مرکزی ایران درتمام‌شعب بانك ملی ایران در تهران مفتوح گردیده است پرداخت و رسید انرا به‌ضمیمه‌نامه‌ای متضمن موارد اعتراض باذکر دلیل و استناد بمدارك که پیوست اعتراض‌نامه خواهند نمود حدا کثرظرف مدت چهارماه بسازمان ممیزی ودرا مد نوسازی شهرداری پایتخت واقع در خیابان‌روزولت میدان ۲۵ شهریور خیابان نمونه کاشی ۷۷ تسلیم دارند در صورتیکه عوارض ملك‌خودرا قبلاز پایان مدت‌مقرر در قانون نوسازی و عمران شهری پرداخته‌اند باتوجه به‌تبصره ۲ماده ۱۰ قانون نوسازی و عمران شهری ده‌درصد عوارض انسال بعنوان جایزه بمنع انان منظور و از حساب کسر خواهد شد .

سازمان ممیزی ودرامد نوسازی

ا_۶۷۳۱۴ ۱_۳

تسلیت

همکار عزیز و ارجمند سرکار خانم انور فتح راضی کارمندان و دبیران و دانش آموزان دبیرستان نوباوگان ضرابی از خبر درگذشت ابوی سرکار متاثر و این غم بزرك را بحضورتان صمیمانه تسلیت عرض مینمایند .

آذرمیدخت آذرنیا

آ_۳۱۱۸۳

بانهایت تاثر و تاسف مصیبت‌وارده را بخانواده محترم احدوت تسلیت عرض نموده و بقای عمر بازماندگان آن‌مرحوم را از درگاه خداوند خواستاریم .

خانواده های : گبابان . گبای

آ_۳۱۱۹۵

جناب آقای عباس تقی زاده

با نهایت تاسف‌درگذشت غم‌انگیز والده گرامی رابشما و فامیل محترم تقی‌زاده تسلیت گفته و از خداوند بزرك صبر وشکیبائی برایتان مسئلت داریم .

هیئت مدیره شرکت سهامی کارخانجات مقدم

آ_۳۱۲۲۱

آقایان عباس ـ محمد ـ احمد و علی تقی زاده

درگذشت تاثرانگیز والده مکرمه را تسلیت گفته و از پروردگار یکتا برای آن مرحومه امرزش طلب میکنم .

کریم تهرانی

آ_۳۱۲۲۱

جناب آقای دکتر تقی جفرودی

بانهایت تاسف وتاثر درگذشت مادر عزیزتان‌راتسلیت عرض مینمایم .

علی اسماعیلی

آ_۳۱۲۰۳

جناب آقای دکتر تقی جفرودی

بدینوسیله مصیبت وارده را بجنابعالی تسلیت عرض نموده و بقای عمر جنابعالی را از خداوند متعال خواهانم .

فضل‌اله حاتمی

آ_۳۱۲۰۵

جناب آقای دکتر تقی جفرودی

بانهایت تالم و تاثر فوت والده مکرمتان را تسلیت‌عرض مینمایم .

قاسم نظری

آ_۳۱۲۰۷

جناب آقای دکتر تقی جفرودی

درگذشت والده جنابعالی را بدینوسیله تسلیت عرض نموده بقای عمر انجناب و خانواده گرامیتان را از درگاه ایزد یکتا خواهانیم .

سندیکای کارگران کله گاوی

آ_۳۱۲۰۹

درگذشت جانگداز شادروان بانو تقی‌زاده را به سروران عزیزمان آقای عباس تقی‌زاده و بانو و فامیل محترم تسلیت گفته خود را در غم ایشان شریك میدانیم .

عین‌الله حلیمی ـ بانو

آ_۶۶۹۸۰

از طرف دانشجویان هنرسرایعالی فوت دائی جناب آقای دکتر مهدویانی معاونت‌محترم پژوهشی و اموزشی هنرسرایعالی را تسلیت عرض مینماید .

انجمن دانشجویان هنرسرایعالی

آ_۶۶۹۸۲

آقایان حاج جواد و دکتر حسین ورشوچی

مصیبت وارده را تسلیت عرض نموده سلامتی و بقاء آن خاندان محترم را آرزومندیم .

حاج حسن و حاج محسن رضائی

آ_۳۱۲۱۳

جابری و هاشمی عزیز

مارا در غم خود شریك بدانید .

دانش آموزان چهارم دبیرستان پاکنهاد

آ_۳۱۲۰۱

جناب آقای مهندس ناصحی

بانهایت تاسف مصیبت‌وارده را به‌جنابعالی و خاندان محترم تسلیت عرض مینمائیم .

مهندس شیر علی . مهندس خدامی

آ_۶۷۰۰۲

همکار گرامی آقای علی ترنجی

دبیران و کارمندان دبیرستان مترجم‌الدوله مصیبت‌وارده را تسلیت عرض مینمایند .

رئیس دبیرستان ـ محمد علی نیتی

۳۱۲۳۳

جناب آقای رضاملك

باانده فراوان درگذشت پدر گرامتان را به‌جنابعالی وفامیل محترم تسلیت عرض مینماید .

علی‌اکبر اولیائی

آ_۳۱۲۲۷

جناب آقای ابوالقاسم هرندی

بانهایت تاثر مصیبت وارده را بجنابعالی و خانواده محترم تسلیت عرض نموده ، سلامتی وبقای عمر بازماندگان را از خداوند متعال خواستاریم .

کارمندان شرکت سهامی سیمان کرمان

ا_۳۱۲۳۷

کارکنان دبیرستان فرخ‌مهر مصیبت وارده‌را به حضور خانم عندلیبی ریاست دبیرستان تسلیت عرض نموده و سلامت وبقای ان خانواده بزرك رااز خداوند مسئلت دارند .

ا_۳۱۲۳۹

جناب آقای مهندس ابوالفضل ناصحی

مهندسین و کارکنان‌شرکت مجم بانهایت تاسف‌مصیبت وارده بجنابعالی را صمیمانه تسلیت عرض نموده صبر و شکیبائی عموم بازماندگان را از خداوند بزرك آرزو دارند .

شرکت مجم

آ_۳۱۲۴۳

جناب آقای مهندس ابوالفضل ناصحی

بانهایت تاسف مصیبت وارده به‌آندوست و همکارعزیزم را صمیمانه تسلیت میگویم.

مراد پناهپور

آ_۳۱۲۴۳

جناب آقای مهندس ناصحی

باتاسف و تاثر فراوان مصیبت وارده را تسلیت گفته شکیبائی و دوام عمر برای جنابعالی و آن خاندان محترم خواستاریم.

شرکت ملاوی ـ مهندس شمس‌الدین نهاوندی

آ_۳۱۲۴۵

سرکار خانم مهرافسر معینی

مصیبت وارده را بشما و خانواده محترمتان تسلیت می گوئیم

آ_۳۱۲۶۷

کارمندان دبستان رودکی دختران

جناب آقای مهندس ابوالفضل ناصحی

از طرف خودو کلیه کارمندان سندیکای شرکتهای ساختمانی مصیبت وارده را بشما تسلیت میگویم . از خداوند متعال صبر و شکیبائی برای شما آرزو میکنم .

داریوش قائمی

آ_۳۱۲۶۵

خانواده محترم شاه‌بختی

باکمال تاسف فوت ناگهانی شادروان مهندس عبداله شاه‌بختی را تسلیت عرض می نمائیم

خانواده حاج منوچهری

آ_۳۱۲۵۹

جناب آقای دکتر جفرودی

مصیبت وارده را بشما تسلیت گفته و بقای عمر شما و فامیل محترمتان را از درگاه احدیت خواهانیم

مصطفی رسا. حسین هاشمی. منوچهر نجمی.احمد نقاشان

آ_۳۱۲۴۹

دوست‌عزیز جناب‌آقای مهندس ابوالفضل ناصحی

مراتب تسلیت خود و کارکنان شرکت شوش سر را در مورد مصیبت وارده صمیمانه تقدیم میدارد .

حسین رحمانیان

آ_۶۷۲۱۲

سرکار علیه خانم ملوس مستعدی

باکمال تاسف مصیبت‌وارده را تسلیت عرض مینمائیم .

دانش آموزان کلاس پنجم ریاضی دبیرستان نوباوگان ضرابی .

آ_۳۱۲۵۵

سرکار علیه خانم ملوس مستعدی

دانش آموزان کلاس ششم‌خانه‌داری دبیرستان نوباوگان ضرابی درگذشت همسر گرامتان را صمیمانه تسلیت عرض مینمایند .

آ_۳۱۲۵۳

جناب آقای دکتر محمدتقی جفرودی مدیر عامل محترم کشتارگاه تهران

بانهایت تاسف درگذشت‌مادر گرامی شما را تسلیت گفته و از خداوند برای آن خانواده محترم صبر و شکیبائی مسئلت دارم.

ابراهیم حیات‌بخش و بانو

۳۱۲۷۷_۱

سرکار خانم سیمین شفیقی

کارکنان واعضای باشگاه پاس مصیبت وارده را تسلیت عرض نموده سلامتی سرکار و خانواده محترم را از ایزدمتعال آرزو دارد.

مدیر باشگاه پاس

آ_۳۱۲۸۵

کارمندان و کارکنان اداره گمرك تهران باکمال تاسف وتالم درگذشت جانگداز دوست و همکار گرامی خودآقای ناصر لشگری و همسرایشان را به‌خاندان محترم لشگری‌و سعیدی تسلیت گفته وخود را در این مصیبت سهیم دانسته و سعادت و بقای بازماندگان آنها را از خداوند متعال مسئلت مینمایند.

اداره گمرك تهران

۳۱۲۹۶

جناب آقای عباس تقی‌زاده

مصیبت وارده را بشما تسلیت گفته و خود را در غم شما شریك میدانیم.

داروخانه امپریال

آ_۳۰۱۰۷

خانواده محترم شفیقی

مصیبت وارده را صمیمانه تسلیت میگوییم

اسماعیل‌فرسود سلیقه وبانو

۱_۶۷۲۵۶

ویتوریو گاسمن: مردان تهران چشم چران هستند!

مینی‌ژوپ دختران چاق ایرانی را جالب نمی‌کند

چلوکباب لذیذترین غذای دنیاست!

ویتوریوگاسمن هنرپیشه معروف ایتالیائی دیروز از نقاط تماشائی تهران دیدن کرد.

وی که بدون اطلاع قبلی وفقط برای یکسفر توریستی به ایران آمده است دیروز با خبرنگار اطلاعات که خبر ورود اورابه طور اختصاصی دراختیار روزنامه گذارد مصاحبه‌ای به عمل آورد و نکاتی را در مورد سفر خود و خصوصاً ایران و ایرانی، روشن کرد.

ویتوریوگاسمن که پریشب دیروقت به‌تهران آمده بودصبح دیروز گفت که اشتیاق زیادی به خوردن چلوکباب دارد و ظهر دیروزدر یکی از چلوکبابی های تهران از این غذای ملی ما خورد.

هنرپیشه ایتالیائی می گفت: سالیان درازی است که آوازه لذیذ بودن چلوکباب در تمام‌دنیا پیچیده‌است ولی‌من تا آن‌لحظه که‌این غذا را چشیدم نمیدانستم که اینقدر خوشمزه است.

وی گفت: اگریک بار دیگر به ایران سفر کنم همه‌آشن چلوکباب خواهم خورد

تراکم اتومبیل

ویتوریوگاسمن در موردتهران گفت: شهر شما واقعا زیباست ومی‌توانم بگویم یکی‌از زیباترین پایتخت های آسیائی است او فقط‌از تراکم‌اتومبیلهادر خیابان های‌تهران متعجب‌بود ومی‌گفت اگر اتومبیلی به او بدهند تادر خیابانهای تهران رانندگی کند حتماحوصله‌اش‌سر خواهدرفت و یا تصادف خواهد کرد.

هنرپیشه ایتالیائی که لباس خوش دوختی به تن داشت و پالتوی پوست‌زیبائی نیز برروی لباسش پوشیده بود میگفت‌قدم زدن در خیابانهای شهر شما برایم لذت‌بخش‌است چون‌دریک پایتخت آسیائی همه را با لباس های آخرین مد آمریکا واروپا می‌بینم وقبل از ورودم‌به‌ایران هیچ تصور نمی‌کردم که با چنین صحنه هائی‌روبرو شوم.

ویتوریو گاسمن همچنین می‌گفت: دیروزتابعد از ظهربدون این که کسی مرابشناسد و یا متوجهم باشد در خیابان های تهران گردش می کردم و از اجناس ساخت‌ایران خریدم ولی ساعت پنج‌وشش بعدازظهر بود که متوجه‌شدم همه مرا می‌شناسند و حتی چندین‌بارعده‌ای دورم‌جمع شدندو از من امضا خواستند از این موضوع خیلی متعجب بودم علت راپرسیدم‌وقتی جواب‌دادند فهمیدم که انتشار خبرورود من به تهران واقامتم در هتل کینگز در روزنامه اطلاعات باعث شده‌است که تهرانی ها متوجه من شوند.

دامن‌های کوتاه

هنرپیشه معروف‌ایتالیائی که دیروز از ملاحت دختران کشور مصحبت می کرد گفت: قبل‌از ورود به‌ایران فکر می کردم که دختران تهرانی دامن های بلند می‌پوشندوحتی عده‌ای از آنهاروی خود را با چادر می‌پوشانند در ذهن من ایران‌همان کشور افسانه‌ای هزارویک شب بودوتصور می کردم که درشهر شمافقط از دختران‌و زنان دو چشم‌سیاه زیباپیداست‌ولی ورودم به‌ایران تمام تصوراتم را عوض کردوباشهری مدرن روبروشدم درکشورم ایتالیا دختر ها دامن های کوتاه می‌پوشندوساق های قشنگ خود را بیرون‌می‌اندازند و عده‌ای معتقدند که دامن ها بایدبلند شود، ولی درایران بسیاری را دیدم که دامن‌های کوتاه پوشیده‌اند.

او ادامه داد: مینی‌ژوپ به تن بعضی از دختر های ایرانی‌که دارای‌هیکل‌متناسبی‌هستندبسیار زیباست وهمانطورکه قبلاگفتم‌به آنها ملاحت زیادی می بخشد ولی بعضی از دختران‌شهر شما که زیاد هم هستند هیکل چاقی دارند و باهمین اندام‌چاق خود مینی‌ژوپ می پوشند و منظره بدی بوجود می آید.

او اضافه کرد: البته به چاقی دختران ایرانی ایراد زیادی‌نمی گیرم چون هر تازه‌وارد درنظر اول درخیابان‌های تهران‌متوجه میشود که مرد ها در خیابان چشمشان به‌دنبال دختران چاق است و به قول معروف ازاندام باریك و استخوانی خوششان نمی آید.

ویتوریو گاسمن می گفت: مردان شهر شما مثل بیشتر ایتالیائیها چشم‌چران‌هستندومن چند بار پسر هائی را دیدم که دنبال دختر ها افتاده بودند وبه آنها متلك می گفتند.

موزه جواهرات

دیروز هنرپیشه ایتالیائی از موزه جواهرات سلطنتی و کاخ گلستان دیدن کرد و زیبائی آنها را ستود.

وی همچنین از چند مغازه‌کالای ساخت ایران خرید تا به عنوان سوغات به وطنش ببرد.

گاسمن دیروز یك جلد رباعیات خیام که به زبان انگلیسی و فارسی نوشته‌شده‌نیز خریداری کرد تا به‌عنوان‌ارمغان به‌وطنش ببرد.

خبرنگار اطلاعات نوشته‌است: ساعت یك بامدادامروز ویتوریو گاسمن تهران را به قصد بمبئی ترك گفت.

ویتوریوگاسمن در حال گفت وشنود با بهروز بهزادی‌عضو هیات تحریریه روزنامه اطلاعات

محاکمه ۱۲۵ نفر به‌اتهام قتل ۳۱ نفر آغاز شد

امروز یکی از بزرگترین محاکمات جنائی سال درزندان شهربانی تبریز توسط دادرسان دادگاه نظامی آغاز شد.

در پرونده قطور چهار هزار برگی این محاکمه یکصد و بیست و پنج نفر متهم به قتل وکشتار سی و یك نفرروستائی میباشند وشانزده وکیل مدافع که اغلب آنها وکلای‌تسخیری میباشند دفاع از متهمین را بعهده دارند متهمین برحسب اهمیت جرائم خود از ردیف‌یك تا ده ویازده تا سیزده‌وازسیزده تا یکصد واز یکصد به بالا تقسیم بندی شده‌اند در بین متهمان نه نفر زن نیز وجود دارد.

دادستان دادرسی ارتش برای یکصد و هفده تن متهمین بموجب ماده۲۰۹ دادرسی‌ارتش ویکصد و هفتاد مجازات‌عمومی تقاضای اعدام کرده است و سیزده نفر متهمین ردیف اول عبارتند از: طیار، حسین، تقی، اختیار، عاقل، طاهر قربت، شیباله، حسن، لطفعلی «کافور سالاری»، حاج‌حبیب‌و سرتیب. رئیس دادگاه سرهنگ نوزاد میباشد، دادستان دادگاه سرکار سرهنگ خشنودی‌است و اعضاء دادگاه عبارتند از: سرگرد صادقیان و سروان فلاحی. در جریان‌این‌دادگاه ابتدا کیفر خواست که در هفتاد و دوصفحه تنظیم شده است توسط سرگار سروان عزت‌اله جلالی قرائت گردیدو سپس متهمین و وکلای مدافع معرفی شدند.

بنابگزارش خبرنگار ما در تبریز: وکلای مدافع متهمین عبارتند از: ستوانیکم ملکی ستوانیدوم وظیفه آریا کبیری، سروان مومنی منش، ستوان مصطفی مهدوی، سرگرد حداپناه، سروان دانشور، ستوانیدوم کوزه‌گر، سرهنگ بازنشسته مهرگان، سرگرد بازنشسته میرزاده، ستوان‌یکم رحیمی، سرگرد کمال شقاقی سرگرد خدا پناهنده، سروان گنجویان، ستوان‌مهرپژوهنده، ستوان منصور مهرنگ، ستوان رحیمی فر، ستوان بابیردی و ستوان شیخ منزه

دومین محاکمه بیژن ساعتچی از دیروز آغاز شد

بیژن ساعتچی: من قاتل همسرم نیستم

بیژن ساعتچی

وی متهم است که در سال ۱۳۴۷ طی نزاعی منصوره محمودیان همسرش را از بام خانه به کوچه پرت کرده و موجب مرگ او شده است.

بیژن در سال ۱۳۴۸ در یک دادگاه جنائی از اتهام قتل تبرئه ولی بعلت بی احتیاطی منجر به سقوط‌همسرش‌به دو سال‌زندان محکوم شد.

پرونده‌امربرای تصمیم نهائی به دیوانعالی کشور ارجاع شد ولی دادرسان این مرجع عالی قضائی حکم دادگاه جنائی را نقض کردند و بیژن را برای دومین بار پای میز محاکمه فرستادند.

بنابرمحتویات پرونده درروز بیست و نهم مرداد ماه سال ۱۳۴۷ زنی ازپشت بام خانه‌اش واقع در خیابان امیریه تهران سقوط کرد.

پاسبان گشت‌باشنیدن صدای سقوط جسمی از بام یکی از خانه ها خود را به آنجا رسانید وباجسد زنی جوان روبرو شد

پاسبان گشت پس از لمس کردن جسد متوجه شد که بدن او سرد است.

پس از چند دقیقه شوهر این زن خود را بر بالینش رساند و او که بیژن نام داشت در آن هنگام بشدت‌گریه‌میکرد وهمسایه ها با شنیدن صدای فریاد های اوازخانه هایشان بیرون‌ریختند و از ماجرا آگاه شدند.

جنازه آن زن که منصوره نامیده میشد و همسر بیژن ساعتچی بود به اداره پزشکی قانونی منتقل شد و بازپرس دادسرای تهران بیژن را جهت بازجوئی احضار کرد.

بیژن به این اتهام که همسرش را از بام خانه به کف کوچه‌پرت کرده است بازداشت شد و پرونده امر به یک شعبه دادگاه‌جنائی ارجاع شد وبیژن پای میز محاکمه قرار گرفت

بیژن در دادگاه منکر پرت کردن منصوره شد و گفت که بی‌گناه است.

دادگاه پس از چندین جلسه دادرسی بیژن را از اتهام قتل تبرئه کرد و فقط او را به ۲ سال زندان محکوم ساخت.

این رای در دیوانعالی کشور نقض شد و بیژن از دیروز برای دومین بار در مقابل‌قضات دادگاه‌جنائی تهران قرار گرفت.

این بار نیز بیژن منکر قتل همسرش است و خود را بیگناه میداند.

منصوره محمودیان

محاکمه بیژن ساعتچی در شعبه ۵ دادگاه جنائی تهران آغاز شد.

اتومبیل «بیک‌ایمانوردی» تصادف کرد

بامدادامروز اتومبیل سواری بیک‌ایمانوردی‌درخیابان روزولت با یک اتومبیل سواری دیگر تصادف کرد.

خبرنگار اطلاعات نوشته است: ساعت‌چهاربامداد امروزاتومبیل سواری‌شماره ۳۳۵۹۹ تهران ج که‌رانندگی‌آن‌را بیک ایمانوردی هنرپیشه‌فیلم‌های فارسی‌عهده‌دار بود هنگامی‌که‌از خیابان روزولت میگذشت در تقاطع بختیار با اتومبیل شماره ۲۲۱۷۵ تصادف کرد.

در این حادثه به سرنشینان دو اتومبیل آسیبی نرسید، اما خسارت زیادی وارد آمد کارشناس تصادفات، علت‌وقوع این‌حادثه را بی احتیاطی‌راننده اتومبیلی که با اتومبیل بیک ایمانوردی تصادف کرده است تشخیص داد

دختری با ۳ هزار تومان شوهری برای خودخرید!

یك دختر، با اعلان در روزنامه، شوهری برای‌خود یافت و برای ازدواج پول دستی هم به او داد. اما، خیلی زود معلوم شد کاسه‌ای زیرنیم کاسه است!

اطلاعات بانوان

مطلبی در این باره تهیه دیده که بادهها مقاله و رپورتاژ در زمینه های مختلف علمی، هنری، اجتماعی، سینمائی و خلاصه همه جلوه های زندگی همراه‌داستان های جذاب و تابلو های بزرك تمام رنگی در این شماره چاپ شده است.

عابری در خیابان فردوسی کشته شد

ظهر دیروز هنگامی که اتومبیل سواری شماره ۹۸۱۶۱ تهران‌به رانندگی‌عبدالمجید جواهریان‌در خیابان فردوسی حرکت میکرد در نزدیکی چهارراه صمصام با عابر ۴۰ ساله‌ای بنام غلامرضا شناسائی تصادف‌کردکه منجربه مرك او شد.

کارشناس تصادفات علت این حادثه را بی‌احتیاطی و سرعت بیش ازحدازطرف راننده‌اتومبیل سواری تشخیص داد.

از صبح ۵ شنبه فقط در

سینما دیاموند

اولین اشتباه او این بود که سوار اتومبیل شد...

فیلمی از خالق آثار بزرگ سینما

آناتول لیتواک

یک زن

یک اتومبیل

یک عینک

و...

؟

یک زن ـ یک اتومبیل یک عینک ... و ...

اقتباس از داستان دلهره‌آور نویسنده مشهور فرانسه سباستیان‌ژاپریسو (نویسنده: مردیکه از باران آمد)

باشرکت

سامانتا ایگار/اولیور رید

جان‌مک انری/استفان اودران

THE LADY IN THE CAR

with glasses and a gun

بکارگردانی: آناتول لیتواك

رنگی. پاناویژن محصول ۱۹۷۰ کمپانی کلمبیا

گیشه سینما دیاموند همه‌روزه برای‌رزرو بلیط آماده است.

شروع سئانسها ۱۱ر۱۵ صبح ۳ر۳۰ـ ۵ر۳۰ ـ ۷ر۳۰ ـ ۹ر۴۵ بعدازظهر

برنامه آینده

شهرفرنگ

اولین سینمای ممتاز ۴ ستاره ایران

★★★★

مشهورترین داستان‌نویسنده محبوب «فرانسواز ساگان» بصورت فیلمی درخورتحسین وتمجید

کاترین دونوو میشل پیکولی

درفیلم زیبای

طپش قلب

HEARTBEAT

باشرکت

راجر وادهول ژاك سریز

پخش ازکمپانی یونایتد آرتیست

بکارگردانی: الن کاوالیه

تماشای این فیلم برای اشخاص کمتر از ۱۸ سال ممنوع است

بازهم «آغاسی»

یکبار دیگر بخاطر خواسته مشتریان محترم خود از روز ۵ شنبه

آغاسی

خواننده محبوب همه در

شکوفه نو

بانضمام ۴ ساعت برنامه بی‌نظیر

سوسن ـ کالی کالی

کارلوس ـ بالت مادام

دوپاری و ...

برادران تقدسی

تلفن‌های رزرو ۹۵۳۰۳۳ ۹۵۴۰۴۴

از فردا در سینما تخت جمشید

روبرت حسین

شارل آزناوور ـ ویرنالیزی

در فیلمی از سرجیوگوبی

در گرمای حادثه

رنگی LE TEMPS DES LOUPS

از صبح پنجشنبه فقط در

سینما امپایر

درمیدان سرخ مسکو ـ در سازمان ملل درآمریکا ـ درستاد فرماندهی فیدل کاسترو درکوبا ـ درکوچه پس‌کوچه‌های پاریس... همه‌وهمه‌درجستجوی «توپاز» نامی مرموز واسرار آمیز ...

آخرین شاهکار

آلفرد هیچکاك

توپاز

TOPAZ

رنگی

باشرکت: فردریك استافورد ـ دنی رابین میشل پیکولی ـ جان فورسایت

موزیك از: موریس ژار محصول کمپانی یونیورسال

شروع سئانسها ۱۱ر۱۵ صبح ۳ـ۵ر۱۵ـ ۷ر۳۰ ۹ر۴۵ بعدازظهر گیشه سینما امپایر همه روزه برای رزرو بلیط آماده است. آ ـ ۶۷۰۲۸

برنامه آینده

سینما ریولی

یکی از ده فیلم بزرك سال ۱۹۷۰ که بااستقبال گرم تماشاگران ومنتقدین سینمائی سراسر جهان مواجه شده است.

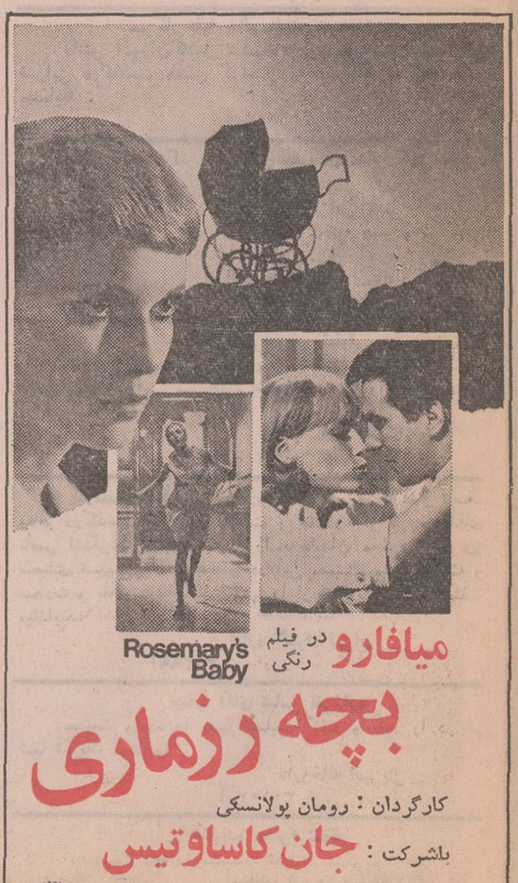

میافارو در فیلم رنگی Rosemary's Baby

بچه رزماری

کارگردان: رومان پولانسکی

باشرکت: جان کاساوتیس

سیدنی‌بلاکمر ـ موریس‌ایوانز ـ رالف‌بلامی

محصول کمپانی پارامونت

مجالس ترحیم

سناتورها ونمایندگان مجلس شورای ملی از استان کرمان با کمال تاسف درگذشت شادروان حاجیه خانم هرندی همسر جناب آقای حاج شیخ ابوالقاسم هرندی را به اطلاع میرسانند.

مجلس ترحیم مردانه وزنانه فقیده سعیده روز پنجشنبه ۲۴ دیماه جاری از ساعت ۲½ الی ۴½ بعدازظهر در مسجد مجد منعقد خواهد بود.

سرلشگر میرجلالی. جلال‌الدین شادمان. مهندس عترت. دکتر اسفندیاری. دکتر رفیعی. دکتر خیراندیش. مهندس بهرام‌زاده ابراهیمی. محدث‌زاده. اولیاء.

آ_۴۷۲۸۰ ۱_۲

کل من علیها فان

بانهایت تاسف فوت مرحومه مغفوره خانم ایران هرندی همسر جناب آقای حاج ابوالقاسم هرندی را باطلاع میرساند. ضمنا مجلس ختم مردانه و زنانه ازساعت ۲½ تا ۴½ بعدازظهر روز پنجشنبه ۲۴ دی ماه جاری در مسجد مجد برای اظهار تسلیت و ابراز همدردی منعقد خواهد بود.

سردارفاخر حکمت، سیدابوالحسن حائری‌زاده، حسام‌الدین دولت آبادی، عبدالوهاب اقبال، سپهبد امیر عزیزی، سپهبد کیا، جهانشاه صمصام بختیاری، هرمز احمدی بختیاری، دکتر خوشبین، احمد علی بنی‌آدم، سعیدی فیروز آبادی، سرلشکر ژیان، سرتیپ جلال البرزی، دکتر محمد حسن مرشد، رضا صرافزاده یزدی، محمود بهمنیار، منوچهر کاظمی، عباس‌ناصر، عیسی سالار بهزادی، سید علی عطری، دکتر احمد برادر، شیخ مهدی موحدی.

۱_۲ آ_۶۷۲۳۲

بانهایت تاسف و تاثر درگذشت **بانو ایران هرندی** همسر جناب آقای ابوالقاسم هرندی رئیس هیئت مدیره این شرکت را باطلاع میرساند. مجلس ترحیم زنانه و مردانه آن مرحومه از ساعت ۲½ الی ۴½ بعد از ظهر روز پنجشنبه ۲۴ دیماه ۱۳۴۹ در مسجد مجد منعقد است.

شرکت سهامی سیمان کرمان

۱_۲ آ_۶۷۲۳۲

باکمال تاسف درگذشت ناگهانی فقیده سعیده متعلقه جناب آقای حاج شیخ ابوالقاسم هرندی را باطلاع میرساند مجلس ختم آن‌مرحومه (زنانه ـ مردانه) ساعت ۲٫۳۰ تا ۴٫۳۰ بعد از ظهر روز پنجشنبه ۲۴٫۱۰٫۴۹ در مسجد مجد منعقد میگردد.

شرکت سهامی صادرات پسته ایران

۱_۲ آ_۶۷۲۳۲

باکمال تاسف و تاثرفوت **بانو حاجیه ایران هرندی** مادر جناب آقای مهدی هرندی مدیر عامل این شرکت را باطلاع میرساند مجلس ترحیم زنانه و مردانه آن مرحومه از ساعت ۲½ الی ۴½ بعداز ظهر روز پنجشنبه ۲۴ دیماه ۱۳۴۹ درمسجد مجد منعقد میباشد.

شرکت سهامی پشم بافی ایران برک

۱_۲ آ_۶۷۲۳۲

بانهایت تاسف و تاثر فوت **بانو ایران هرندی** مادر جناب آقای مهدی هرندی‌نایب رئیس هیئت مدیره این شرکت را باطلاع میرساند. مجلس ختم (زنانه-مردانه) انمرحومه از ساعت ۲½ الی ۴½ بعدازظهر روز پنجشنبه ۲۴ دیماه‌جاری‌در مسجد مجد منعقد میباشد.

شرکت سهامی شه‌باف

خانواده های: هرندی، آگاه، برخوردار، اسلام پناه، امیدوار، مرشد، صدر میرحسینی، بازرگان، فصیحی، طاهری، فصیح، فصیح‌اعظم، فصیح‌زاده، هرندی‌پور، ریحانی، ناظمیان، حکیم‌زاده، عطری، جناب‌زاده، وزیری، مستطاب، جهان‌بین، فکوری، میرحسینی، ایرانی، مجیبیان، شاهرخی، رسولیان، نوشیروانی، صحت، شادمان، دادگر، آیت‌اللهی، اجلالی.

باکمال تاثر و تاسف فوت **بانو حاجیه ایران خانم هرندی** همسر جناب آقای حاج شیخ ابوالقاسم هرندی و مادر آقای مهدی هرندی و بانوان ایراندخت هرندی (آگاه) زهرا هرندی (آگاه) فاطمه هرندی (برخوردار) صدیقه هرندی (اسلام پناه) را باطلاع عموم دوستان و آشنایان میرساند. مجلس ترحیم زنانه و مردانه روز پنجشنبه ۲۴ دیماه جاری از ساعت ۲½ الی ۴½ بعداز ظهر در مسجد مجد منعقد میباشد.

۱_۲ آ_۶۷۲۳۲

بعموم افراد خانواده های عزادار بویژه همسر وفرزندان آن مرحومه مصیبت‌وارده را تسلیت میدهیم.

بدینوسیله باطلاع کلیه مدیران محترم شرکتهای ساختمانی میرساند که مجلس تذکر مرحومه **سوسی ناصحی (شوشانیك عیسی قولیانس)** همسر دوست بسیار عزیز ماجناب آقای مهندس ابوالفضل ناصحی‌روزجمعه مورخ ۲۵٫۱۰٫۱۳۴۹ ازساعت ۱۰ الی۱۱ صبح در کلیسای ارامنه واقع در خیابان قوام‌السلطنه منعقد است.

هیئت مدیره سندیکای شرکتهای‌ساختمانی

هیئت مدیره شرکت سهامی ساختمانی لاندا باطلاع سروران و دوستان میرساند که به مناسبت درگذشت جانسوز **بانو سوسی ناصحی** همسرجناب آقای‌مهندس ابوالفضل‌ناصحی مدیریت عامل شرکت سهامی ساختمانی رشه ساعت ۱۰تا ۱۱ صبح جمعه بیست و پنجم دیماه‌مجلس ترحیم آن فقیده سعیده در کلیسای ارامنه واقع در خیابان قوام‌السلطنه شمالی منعقد میگردد.

هیئت مدیره شرکت سهامی ساختمانی لاندا

هیئت مدیره شرکت سهامی ساختمانی رشه باطلاع سروران و دوستان میرساند که به مناسبت درگذشت جانسوز **بانو سوسی ناصحی** همسرجناب آقای‌مهندس ابوالفضل‌ناصحی مدیریت عامل شرکت سهامی ساختمانی رشه ساعت ۱۰تا ۱۱ صبح جمعه بیست و پنجم دیماه‌مجلس ترحیم آن فقیده سعیده در کلیسای ارامنه واقع در خیابان قوام‌السلطنه شمالی منعقد میگردد.

هیئت مدیره شرکت سهامی ساختمانی رشه

هیئت مدیره شرکت سهامی ساختمانی کوهدشت باطلاع سروران و دوستان میرساند که به مناسبت درگذشت جانسوز **بانو سوسی ناصحی** همسرجناب آقای‌مهندس ابوالفضل‌ناصحی مدیریت عامل شرکت سهامی ساختمانی رشه ساعت ۱۰تا ۱۱ صبح جمعه بیست و پنجم دیماه‌مجلس ترحیم آن فقیده سعیده در کلیسای ارامنه واقع در خیابان قوام‌السلطنه شمالی منعقد میگردد.

هیئت مدیره شرکت سهامی ساختمانی کوهدشت

به‌مناسبت درگذشت جانگداز **بانوسوسی ناصحی (شوشانیك عیسی قلیانس)** روز جمعه بیست و پنجم دیماه از ساعت۱۰تا۱۱ صبح مجلس ترحیم آن مرحومه در کلیسای ارامنه‌واقع در خیابان قوام‌السلطنه شمالی برپا است.

ژزف ونینا کلریتسیو- مهندس ژرژ هوانسیان‌وخانواده آرمن درهوانسیان و خانواده - ژیرایر سرکیسیان وخانواده- گارنیك وتامارا زیرونیانس.

به‌مناسبت درگذشت جانسوز **بانو سوسی ناصحی** روز جمعه بیست وپنجم دیماه ساعت ۱۰تا۱۱ صبح مجلس ترحیم آن مرحومه در کلیسای ارامنه واقع در خیابان قوام‌السلطنه شمالی منعقد است.

خانواده‌های ناصحی ـ امینی ـ آذرمی ـ هندسی افشاری- معینی. داراب زند ناطقی. رضوی شیرازی. خواجه‌نوری. امیر شریفی. میرهادی. احسانی. شفیعی. منشی‌زاده. خوانساری.

به‌مناسبت درگذشت جانگداز همسرم **بانوسوسی ناصحی (شوشانیك عیسی قلیانس)** صبح روز جمعه بیست‌و پنجم‌دیماه از ساعت۱۰ تا۱۱ مجلس ترحیمی در کلیسای ارامنه واقع در خیابان قوام‌السلطنه شمالی برپا میگردد.

مهندس ابوالفضل ناصحی

۱_۲ آ_۳۱۲۶۳

به‌آقای مهندس‌ناصحی وسایربازماندگان آنمرحومه مصیبت‌وارده‌را تسلیت میدهیم.

در مسجد جامع کرج

بانهایت تاثر و تاسف درگذشت جوان ناکام‌مجتبی‌مرندی مقدم را در کرج باطلاع دوستان و آشنایان میرساند‌مجلس ختم آنمرحوم ازساعت ۳الی۵ بعداز ظهر روز چهارشنبه ۲۳٫۱۰٫۴۹ در مسجد جامع کرج منعقد میباشد.

خانواده‌های مرندی مقدم - فتاحی - حبیبیان - معتکف- لطیفی - معقولی -ونکی -افشارمند -یارمحمدی - منافی - قربانی.

آ_۳۱۲۷۳

بعموم بازماندگان آنمرحوم مصیبت وارده را تسلیت میدهیم.

خانواده های : موید دادخواه، طاهری، هرندی، اشراقی، طباطبائی، نبوی، همایونفر، شایان، عرفانی، امیری، گرجی، صدیقی، کریمی، شجاعی، قرگزلو، زاهدی، ساعتچی، سکوتی، زرین نژاد، آرین‌پور، مولوی، کریملی، دیبائی، آزاده، معیری، ساعدی، خاقانی، برخورداری، رفعت جاه، خواجه نوری کمال، انوری پور، جابری، سعادت، بیات، جعفرزاده.

فوت مرحومه زرین‌تاج موید دادخواه همسر مرحوم حسینعلی (موید‌دربار) را باطلاع‌دوستان و آشنایان میرساند. مجلس ختم زنانه ان مرحومه روز چهارشنبه ۲۳ دیماه ۱۳۴۹ از ساعت ۹ تا ۱۱ صبح در خانقاه صفی‌علیشاه منعقد و هزینه ختم مردانه بمصرف امور خیریه خواهد رسید.

آ_۳۱۲۵۷

بانهایت تاثر درگذشت شادروان **آقای علی سلماسی** را باستحضار دوستان و همشهریان میرساند مراسم ختم مردانه فقید سعید روز چهارشنبه ۲۳ دیماه از ساعت ۲ و نیم تا ۴ونیم در مسجد ارك منعقد خواهد بود.

سناتور احمد بهادری

آ_۳۱۱۳۵

خانواده های : سلماسی. شعار. درزه کلانی. بهادری. دیهیم. سرتیپ حبیب‌زاده. ترکی. مختار زاده. لك. پزشکی، صفا، سنائی، ناصری، عطاران، محمدی، صادقی، چاپچی، مسکوچی، رضوی، خسروانی، گیتی، راستین، ستارزاده.

از فوت مرحوم مغفور **آقای علی سلماسی** متاثر و مصیبت زده هستند مجلس ترحیم آن مرحوم روز چهارشنبه ۲۳ دیماه ۱۳۴۹ ازساعت ۲و نیم تا ۴ونیم بعد از ظهر در مسجد ارك و مجلس ختم زنانه در همان‌روز و همان ساعت در منزل شخصی واقع در خیابان امیریه اول کوی البرز پلاك ۱۷ منعقدمیشود.

آ_۳۱۱۳۵

بعموم بازماندگان ان مرحوم مصیبت‌وارده را تسلیت میدهیم.

بانهایت تاسف درگذشت شادروان **دکتر ابوالقاسم بختیار** استاد دانشگاه را باطلاع میرساند. مجلس ترحیم فقید سعید ازساعت ۹تا۱۱ روز پنجشنبه ۲۴٫۱۰٫۴۹ درمسجد مجد برگزار خواهد شد.

دانشگاه تهران

بانهایت تاسف درگذشت شادروان **دکتر ابوالقاسم بختیار** یکی از بنیان‌گذاران دانشکده پزشکی نوین‌ونخستین استاد تالار تشریح را باطلاع همکاران میرساند.

مجلس ترحیم آن فقید سعید از ساعت ۹ تا۱۱ روز ۲۴٫۱۰٫۴۹ در مسجد مجد منعقد میباشد.

رئیس دانشکده پزشکی. دکتر مژدهی

بانهایت تاسف وتالم درگذشت همسر عزیز و پدر بزرگوارمان **دکتر ابوالقاسم بختیار** را باطلاع‌دوستان و آشنایان میرسانیم.

مجلس ختم زنانه و مردانه آن مرحوم از ساعت ۹تا۱۱ صبح روز پنجشنبه ۲۴ دیماه ۱۳۴۹ در مسجد مجد برگزار خواهد شد.

هلن بختیار. توران بختیار. دکتر لیلی بختیار. دکتر جمشید بختیار. دکتر سیروس بختیار. شیرین بختیار (جاوید). پری بختیار. پروین بختیار (ماکرن). لاله‌بختیار (اردلان). بی‌بی بختیار. مریم بختیار (نعمت زاده). پروانه بختیار. جامی بختیار. گوهر بختیار. شهربانو بختیار. پرویز بختیار. افسانه بختیار. نوروز بختیار. رحمت بختیار.

خانواده های: بختیار. الهیار صالح. دکتر جهانشاه صالح. ضرغام. ضرغام بختیاری. موثقی. جاوید. اردلان. نعمت زاده. ماکرن. صمصام بختیار. اسعد بختیار. اسفندیاری بختیاری. ایلخان ظفر بختیاری. امیر بختیار. ایلبیگی بختیاری. ضرغام‌پور بختیاری. احمدی بختیاری. ارشدی بختیاری. عادل خلعتبری وسایر خانواده‌های وابسته‌بانهایت تاسف درگذشت شادروان دکتر ابوالقاسم بختیار را باطلاع خویشاوندان و دوستان میرسانند مجلس ختم مردانه وزنانه آن مرحوم از ساعت ۹تا۱۱ صبح روز پنجشنبه ۲۴ دیماه ۱۳۴۹ در مسجد مجد برگزار خواهد شد.

۱_۲ آ_۳۱۲۸۱

درگذشت آقای دکتر ابوالقاسم بختیار موجب کمال تاسف است‌ما مصیبت وارده را بعموم افراد خانواده های عزادار بویژه فرزندان آنمرحوم تسلیت میگوئیم

خانواده های : گرجی. گرجیان. رشتی. رشتیان. وحید. فرید. نجفی. مشفقی. وثوق. انوری و حجتی

درگذشت شادروان‌غلامرضا گرجی را باطلاع بستگان ودوستان میرسانند. مجلس ترحیم مردانه آن فقید سعید از ساعت ۲ونیم تا ۴ونیم و زنانه از ساعت ۴ونیم تا ۶ روز چهارشنبه ۲۳٫۱۰٫۴۹ در خانقاه صفی علیشاه (خیابان صفی علیشاه) برگزار میگردد.

حسین گرجی. حاج علی گرجی. حاج محمد یوسف گرجی. حاج تقی گرجی. حاج ابوالقاسم گرجی. دکتر مهدی رشتی. دکتر جواد گرجی. دکتر گرجیان. سرهنك وحید. دکتر نجفی. سرهنك ۲ ستاد وثوق. دکتر انوری. سرهنك ۲ستاد فرید. دکتر مشفقی

آ_۳۱۲۵۱

بعموم بازماندگان آنمرحوم مصیبت وارده را تسلیت میدهیم

باکمال تاسف فوت مرحوم **ملااکبر قیصری** را که‌یکی از خدمتگزاران فرهنك بوده و ۶۵ سال از عمر خود را درراه تعلیم قرآن صرف کرده در مولد .خود (خوانسار) باطلاع میرساند مجلس یادبود آن مرحوم از ساعت ۲تا۴ونیم بعداز ظهروز چهارشنبه ۲۳٫۱۰٫۴۹ در مسجد موسی‌بن‌جعفر واقع در خیابان غیاثی برگزار میشود.

خانواده‌های قیصری. جلیلی. محمدی. صادقی. حاج صادقی. صفائی. نمازی. سرپرست. سجادی. هاشمی. مجیدی. میر صانعی.

آ_۳۱۲۹۵

بعموم بازماندگان آنمرحوم مصیبت وارده را تسلیت میدهیم.

بانهایت‌تاسف درگذشت ناگهانی **فتح‌اله عباسی** راباطلاع دوستان‌و آشنایان میرساند مجلس ختم مردانه روز چهارشنبه ۲۳٫۱۰٫۴۹ از ساعت سه‌الی ۵بعدازظهر در مسجداسکندری واقع‌در خیابان‌اسکندری چهارراه اسکندری‌و ختم زنانه همان روزوساعت در منزل آن‌مرحوم‌واقع در خیابان تاج مقابل‌برق الستوم خیابان همایونفر. کوچه لادن منعقدمی‌باشد.

خانواده های حیدری. فرج‌اله‌حیدری. روح‌اله‌حیدری. منیرعباسی. خانواده‌پارسا. بیژن. امیر. پرویز. ناصرپارسا. محسنی. منصفان. میرمحمد حسینی. عاشوری. گلکار.

آ_۳۰۱۱۹

بعموم‌بازماندگان آنمرحوم مصیبت‌وارده را تسلیت‌میدهیم.

بانهایت‌تاسف‌وتاثر درگذشت مرحومه **خدیجه‌ایرانی انارکی** راکه در مشهد مقدس فوت نموده باطلاع بستگان و آشنایان میرساند مجلس ترحیم مردانه وزنانه آن فقیدسعید از ساعت ۲ونیم تا ۵بعدازظهر روز پنجشنبه ۲۴٫۱۰٫۴۹ در تهران مسجد رضوان‌واقع در خیابان گرگان انتهای میدان ثریا خیابان کاوه شرقی‌برگزار میگردد.

خانواده های : ایرانی. حاج‌باقری. تقوی. کبیر. آقایکی. ایزدی. پیشوا. کلباسی. نشاطیان. امیری. کوهستانی. طاهری. فروزان. بیوکی. یزدان‌پناه. اسدی. نوروزی. مهرآئین. فیضی. فرشاد.

آ_۳۰۱۱۳

بعموم بازماندگان آنمرحوم مصیبت‌وارده را تسلیت میدهیم.

بانهایت‌تاسف درگذشت ناگهانی **فتح‌اله عباسی** راباطلاع دوستان‌و آشنایان میرساند مجلس ختم مردانه روز چهارشنبه ۲۳٫۱۰٫۴۹ از ساعت سه‌الی ۵بعدازظهر در مسجداسکندری واقع‌در خیابان‌اسکندری چهارراه اسکندری‌و ختم زنانه همان روزوساعت در منزل آن‌مرحوم‌واقع در خیابان تاج مقابل‌برق الستوم خیابان همایونفر. کوچه لادن منعقدمی‌باشد.

خانواده های حیدری. فرج‌اله‌حیدری. روح‌اله‌حیدری. منیرعباسی. خانواده‌پارسا. بیژن. امیر. پرویز. ناصرپارسا. محسنی. منصفان. میرمحمد حسینی. عاشوری. گلکار.

آ_۳۰۱۱۹

بعموم‌بازماندگان آنمرحوم مصیبت‌وارده را تسلیت‌میدهیم.

بانهایت تاسف‌وتاثر درگذشت مرحومه **خدیجه‌ایرانی انارکی** راکه در مشهد مقدس فوت نموده باطلاع بستگان و آشنایان میرساند مجلس ترحیم مردانه وزنانه آن فقیدسعید از ساعت ۲ونیم تا ۵بعدازظهر روز پنجشنبه ۲۴٫۱۰٫۴۹ در تهران مسجد رضوان‌واقع در خیابان گرگان انتهای میدان ثریا خیابان کاوه شرقی‌برگزار میگردد.

خانواده های : ایرانی. حاج‌باقری. تقوی. کبیر. آقایکی. ایزدی. پیشوا. کلباسی. نشاطیان. امیری. کوهستانی. طاهری. فروزان. بیوکی. یزدان‌پناه. اسدی. نوروزی. مهرآئین. فیضی. فرشاد.

آ_۳۰۱۱۳

بعموم بازماندگان آنمرحوم مصیبت‌وارده را تسلیت میدهیم.

بقیه آگهیهای تسلیت
در صفحه ۱۷ چاپ شده است

یادبود

بدینوسیله به اطلاع دوستان و آشنایان میرساند که بمناسبت روز چهلم درگذشت فرزند عزیزمان **نادر صفوی‌نائینی** در تاریخ پنجشنبه ۲۴ دیماه از ساعت ۳ الی ۵ بعد از ظهر در امامزاده عبداله مقبره منطقی مراسمی برگزار میشود.

خانواده های صفوی نائینی و وابسته

آ_۳۱۲۲۵

بمناسبت چهلمین روز درگذشت جوانان ناکام **علیرضا وجانم‌محمد امینی اراکی** روزپنجشنبه ۲۴دیماه از ساعت ۳ الی ۵ بعد از ظهر مراسمی در امامزاده عبداله آرامگاه‌نظام‌السلطنه مافی برگزار میباشد.

خانواده های : امین. امینی. غزنوی

آ_۳۱۲۷۱

بیاد استاد!

صد شکر ای خیال شررخیز یاد او
کامشب دوباره بر دل‌من پاگذاشتی

بیاد سالگرد **دکتر محمد حسین جلال‌الدین ذوالنضر** که گل وجودش در چنین روزی پرپر شد، انسانی که هرگز گذشت زمان از اندوه بزرك درگذشتش نخواهد کاست.

دکتر علی رضا میثمی

آ_۳۸۲۹۷

سالروز فوت فرشید عزیز

فرشید دلبند ما از دست رفته است ولی هرگز از یاد نخواهد رفت.

بمناسبت سالروز فوت **فرشید فاطمی** از ساعت ۲ونیم تا ۴ ونیم بعداز ظهر روز پنجشنبه بیست و چهارم دیماه جاری در مزارش واقع در مقبره ظهیرالدوله گرد هم خواهیم آمد.

خاندان : فاطمی، سیدان، نهاوندی

۱_۲ آ_۳۰۱۰۹

در مسجد سپهسالار شیراز

بانهایت‌تاسف درگذشت شادروان مرحوم **سید مرتضی صدیقی** (بزرك‌خاندان صدیقی)راباطلاع‌دوستان و آشنایان میرساند مجلس‌یادبود آنمرحوم روز پنجشنبه ۲۴٫۱۰٫۴۹ از ساعت۳ تاه‌بعدازظهر در مسجد سپهسالار شیراز برگزار می‌شود. متمنی‌است باتشریف فرمائی وخواندن فاتحه روح آن مرحوم راشاد وبازماندگان راقرین امتنان فرمایند.

خانواده های صدیقی ـ فامکار ـ آفاق ـ اوجی- تهجدو فامیل های وابسته.

آ_۶۷۱۴۲

بانهایت احترام باستحضار کلیه دوستان و بستگان و آشنایان میرساند. مراسم سالگرد مرحوم مغفور **مسعود محمدعشقی (والی‌الملك)** روز ۲۳٫۱۰٫۴۹ مقبره خانوادگی در شهرستان قم برمزار آن مرحوم برگزارمیشودخواهشمند است برای شادی بیشتر روح آن شادروان در محل مزبور حضور بهمرسانند.

سرگرد هوشنك بهمن‌پور

آ_۳۰۱۴۹

تسلیت

یاران ودوستان شادروان ناصر لشگری فوت جانگداز ازدست‌رفته عزیز و همسرش رابه‌بازماندگان آن فقیدسعید تسلیت عرض نموده وبقاء عمر آنان را از درگاه ایزدمتعال خواهانند.

تقی‌زاده، امیرشریلی، خواجه‌نوری، ساوه‌ای، مقیمی، همایون، عزبی، لواسانی، دنیائی، فخررو، مکی، حاجیان

آ_۳۰۱۲۷

بایکدنیا غم‌واندوه درگذشت ناگهانی دوست‌و همکار جوان رشید دستوریان رابه عموم بازماندگان خصوصا به والدینش تسلیت میگوئیم.

کارکنان شرکت‌تلویزیون تمپ

آ_۳۰۱۱۷

همکارو دوست محترم جناب آقای علی‌اصغر هاشم‌زاده

بانهایت تاسف‌وتاثر درگذشت پدرگرامیتان را تسلیت عرض وخود را در مصیبت‌وارده شریك میدانیم.

کارمندان نیروگاه ذوب‌آهن: عبداله زاده. ریاحی. شیربچه. ممتحن. کوثری. ساعدی. افشار. شریفی. صادقی. خردمند. مردانی. رضائیان. پورفرهمند. پوربهادران. خالقی. مدبری. کریم‌پور.

آ_۶۷۱۳۶

مصیبت‌جانگداز درگذشت‌شادروان ایرج مظفری رابه پدرو مادر داغدارو بازماندگان آنمرحوم مخصوصا سرکاران خانم‌ژیلا ـ‌لیلاوشهلا مظفری صمیمانه تسلیت میگوئیم.

اطریش ـ فرشته‌وداریوش احمدزاده

آ_۶۷۲۶۲

دوست عزیز کمال عابدینی

درگذشت ناگهانی خاله و همسر گرامش را به جنابعالی و بازماندگان تسلیت عرض مینماید.

خانواده‌های: شیخ‌الاسلامی. نیکنام. دیلمقانی. تولیت. افشین.

آ_۳۰۱۱۱

جناب آقای دکتر جفرودی و بانو

مصیبت‌وارده را از صمیم قلب تسلیت گفته خود را در غم شما شریك میدانیم.

هما ـ رضا دربندی

آ_۳۰۱۰۵

کانون ناسیونالیست ایران

مصیبت وارده را به هم مسلکان محترم آقایان :حبیب‌اله طالقانی عضو هیئت اجرائی و عباس ملك‌آرا عضو شورای مرکزی کانون تسلیت میگوید.

آ_۳۰۱۰۱

آقای علی تقی‌زاده

دوستان‌دانشجویت خود را در غم‌توشریك‌میدانند.

دانشجویان سال چهارم انستیتو تغذیه

آ_۳۰۱۲۵

آقای اصغراوجی

مصیبت‌وارده را تسلیت‌گفته صبروشکیبائی وسلامت‌برای جنابعالی و خانواده محترم‌آرزومندیم.

حسین‌واعظی‌پور-جوادفرجام

آ_۶۷۱۴۴

جناب آقای مهندس ابوالفضل ناصحی

بانهایت تاثر و تاسف مصیبت‌وارده را تسلیت عرض مینمایم.

مهندس محمود طیاب

آ_۳۰۱۳۱

خانم سیمین شفیقی

بانهایت تاسف وتاثر از طرف کلیه مربیان ورزش‌ناحیه۱ تهران مصیبت وارده را صمیمانه تسلیت میگوییم.

مسئول تربیت بدنی ناحیه ۱ ـ مرتضی اکبری

آ_۳۰۱۴۱

سیمین عزیز

در غم بزرك توشریك هستم

اعظم

آ_۳۰۱۴۱

دوست عزیز سرکار سرهنك تیمور بیگلر بیگی

ضمن تسلیت صمیمانه خودمان را در غم شما شریك میدانیم.

سرهنك احمد شاه نظری، سرهنك جواد معین زاده

آ_۳۰۱۳۳

جناب آقای دکتر تقی جفرودی

بانهایت تاسف فوت مادر عزیزت را تسلیت عرض نموده شادی روح آن مرحومه را از خدای رحیم خواهانیم.

سندیکای کارگران جگر کشتارگاه تهران
حاج داودی. حاج عباس افضلی

آ_۳۰۱۳۵

آقای منوچهر نایب آقا

بانهایت تاسف مصیبت وارده را تسلیت میگوئیم.

برق بخش یوسف آباد: مقدم، جلائی، رضائی، محمودپور.

آ_۶۷۱۴۶

دوست عزیز آقای دادخواه

مصیبت وارده را بجنابعالی و خانواده محترم از صمیم قلب تسلیت میگوید.

محمودیان

آ_۶۷۲۹۴

برادر عزیز پیش‌آهنك آقای عنایت‌اله نخست

مصیبت وارده را از سوی همه همکاران ودوستان‌شما تسلیت می‌گوئیم.

روابط عمومی‌پیش‌آهنگی‌ایران

آ_۶۷۳۶۴

درگذشت مادر گرامی خانم سیمین شفقی دانشجوی دانشکده ادبیات دانشگاه ملی ایران و عضو تیم ملی‌بسکتبال ایران رابکلیه‌بازماندگان آنمرحومه صمیمانه تسلیت‌میگویند.

نمایندگان ورزشی دانشجویان و مربیان ورزشی دانشگاه ملی.

۱_ ۶۷۲۳

سپاسگزاری

بانهایت احترام از حضرت آیات و حجج عظام وسناتورها و نمایندگان محترم مجلس شورا و معاونین و مدیران کل وزارتخانه‌ها و بازرگانان که در مراسم تشییع و مجالس ختم فقید سعید **آقای حاج کاظم حراف** شرکت‌فرموده وبازماندگان را مورد تفقد قرارداده بودند صمیمانه سپاسگزاریم و بعلت عزیمت به تبریز جهت شرکت در مجالس ختم ازشرفیابی‌بموقع وتشکر حضوری معذورو اغماض آنراازمحضر عموم‌خواستاریم.

خانواده حراف

آ_۳۱۲۶۱

همکار محترم آقای عنایت‌اله نخست

درگذشت آقای احمد کسائی دائی محترم را صمیمانه بجنابعالی و خانواده محترم تسلیت میگوییدوبرای‌بازماندگان سلامت و سعادت آرزو میکنند.

رئیس اداره پیش‌آهنگی روستائی کشور
محمدباقرابوطالبی

آ_۶۷۳۶۲

آقای حاج‌عباس‌تقی‌زاده

بانهایت تاثر وتالم واندوه فراوان درگذشت شادروان مرحومه مغفوره بانو سکینه اردکانی (تقی‌زاده) مادر خیر وفیکوکارتان را بخانواده تقی‌زاده تسلیت عرض نموده و آمرزش روح آنمرحومه را از درگاه‌خداوند مسئلت نموده وخودرا دراین اندوه بزرك شریك می‌دانیم.

دانشجوخلیلی ومادرش

آ_۳۰۱۴۵

جناب آقای سیروس عیوقی، جناب آقای پرویز غفوریان

باقلبی مملو از اندوه مصیبت وارده را به‌آن‌جنابان و خانواده محترمتان تسلیت عرض مینمائیم.

جباری، اورنك، امین‌پور، فرحبخش، دادبین، معبودی، خرم‌بخت، واعظ‌تهرانی، قادری، طلائی

آ_۶۷۲۹۸

سرکار سرهنك دوم الماسی ـ سرکار سرگردعرفانی- سرکار سروان لقائی

مصیبت وارده را بدوستان گرام تسلیت عرض نموده و بقاء وسلامتی سروران ارجمند را از درگاه ایزد متعال‌مسئلت داریم.

سرهنك دوم مهرپویان ـ سرگرد نگهبان ـ سرگردعمادی

آ_۶۷۲۴۸

وضع هوای روزهای آینده مبهم است

امروز هواشناسی اطلاع داد که‌دیسب بسبب‌نفوذ یك جبهه هوابه‌ایران‌در مناطق آذربایجان، کردستان، لرستان، سواحل، همدان، تهران، کویر برف و باران باریده است.

هواشناسی اطلاع داد که در تهران نخست‌باران‌بارید وسپس باران و برف بهم مخلوط شد و در آخرسر باز برف تبدیل به باران گردید و این بدلیل خرمی هوای تهران‌بودکه برف درمیان زمین و آسمان و قبل از رسیدن بسطح زمین آب شد.

هوای اروپا

هواشناسی اطلاع داد که هوای سرد اروپا پس از رسیدن به حوزه مدیترانه دو شاخه شد و یکی از این دو شاخه ازسمت شمال جبال البرز،قفقاز وحوزه دریای خزر و شمال خراسان بداخل ایران نفوذ کرد و چون در سمت شمال و شمال غرب وجود کوه های بلند مانع ریزش هوا به‌داخل فلات ایران گردید بناچار فشار هواازسمت شمال خراسان که بلندی کوه های آن کم است زیاد شد و هوا از این سمت به‌شمال خراسان‌نفوذ کرد ودر آنجا برف داد که سرمای آن به تهران نیز رسید و درجه حرارت هوای تهران را هشت تا ته درجه کاهش داد.

هواشناسی اعلام‌کرد که این جبهه، هوای‌سرددر فلات‌ایران در مسیر جریانات هوای گرم بالای جو قرار گرفت‌ودر داخل خاك ایران و پشت کوه های زاگرس یك جبهه هوای مستقل تشکیل داد که این جبهه گرم همان بود که دیشب از آسمان تهران گذشت و بارندگی داد.

اکنون شاخه دوم این هوای سرددر مدیترانه‌بوسیله دوفشار قوی آفریقائی‌واروپائی محصور شدوه هرلحظه‌ممکن است‌ازمیان رفته و نابود گردد و یا انکه با رسیدن توده‌های‌سرد دیگری تقویت شده و جان بگیرند.

هواشناسی گفت: مطلب‌اینست که اگر هوای سردی باین جبهه که در روی یونان، ترکیه، شرق مدیترانه مستقراست برسدامکان دارد که به حرکت درآمده و تا هفتادو دو ساعت ایران رابگیرد و برف و باران سنگین بدهد و اگر هوای سردی باین جبهه نرسد سیستم متلاشی میشود و دراین صورت درایران مجددا هوای گرمی‌خواهیم‌داشت. باین ترتیب وضع‌هوای ایران درروز های آینده مبهم است.

در پارك وی هشت اتومبیل باهم تصادف کردند!

ساعت ۸ بامداد امروز بعلت یخبندان شدید، ۸ اتومبیل در جاده پارك‌وی با هم تصادف کردند!

این جاده در یك نقطه روی داد و ۵ دستگاه از اتومبیل‌ها دچار خسارت شدند. یکی از اتومبیلها که‌دراین حادثه‌آسیب دید متعلق به شهرداری است.

سرکار ستوانیکم رفیعی رئیس پاسگاه ونك به خبرنگار ما در شمیران گفت: سال گذشته نیز در همین محل چهارده اتومبیل با هم تصادف کردند!

کاردان فنی علت تصادف‌امروز را یخبندان‌شدید جاده پارك‌وی تشخیص داد.

خانه‌ای مخصوص یک میلیون بیوه‌زن ایرانی

در ایران، برطبق آمار رسمی کشور، نزدیك به یك میلیون زن بیوه وجود دارد که بررسی زندگی آنها از جهات مختلف بسیار جالب‌توجه است

اطلاعات بانوان

این کار مهم را بعهده گرفته و برنامه های جالبی ترتیب داده که جریان آن در این شماره با دهها مقاله‌و رپورتاژ در زمینه های مختلف علمی، هنری، اجتماعی، سینمائی و خلاصه همه جلوه های زندگی همراه داستان های جذاب و تابلو های بزرك تمام رنگی در این شماره چاپ شده است. این شماره اطلاعات بانوان در دست روزنامه فروش‌هاست.

نوبت اول

حوزه ۶ ناحیه ۱۲ (شهرداری)

آگهی برای اطلاع عموم در اجرای قانون نوسازی وعمران شهری

باطلاع کلیه مالکین و صاحبان اعیانی و عرصه و صاحبان حقوق قانونی مربوطه واقع در محدوده زیر از حوزه۶ ناحیه۱۲ شهرداری پایتخت.

شمالا ـ جنوب خیابان جوانمرد قصاب از نهر فیروزاباد تا خیابان ملك‌منصور

شرقا ـ غرب خیابان ملك‌منصور از خیابان جوانمرد قصاب تا نهرفیروزاباد.

جنوبا ـ شمال نهرفیروزاباد ازخیابان ملك‌منصور تاطرف‌حد شرقی‌علی‌اباد مجدالدوله (خیابان احداتی).

غربا ـ شرق خیابان احداتی ازنهر فیروزاباد تا خیابان‌جوانمرد قصاب.

میرساند که ممیزی منطقه مزبور پایان یافته است از کلیه‌مودیان محترم دعوت میشودبامراجعه‌به‌واحد سازمان ممیزی‌ودرامدنوسازی ناحیه۱۲ (شهرداری) واقع درخیابان‌تهران‌روبروی‌بیمارستان‌فیروزابادی از نتیجه ممیزی املاك خود که‌در تابلو اعلانات الصاق گردیده است اطلاع حاصل‌فرمایند درصورتیکه مودیان به نتیجه ممیزی اعتراض قانونی‌داشته‌باشند میتوانند باتوجه به‌تبصره ۲ ماده ۸ قانون نوسازی وعمران شهری عوارض موردقبول خودرا بحساب(۱۵۰۰۰) که توسط بانك مرکزی ایران درتمام‌شعب بانك ملی ایران در تهران مفتوح گردیده است پرداخت و رسید ارائه بضمیمه‌نامه‌ای متضمن موارد اعتراض با ذکر دلیل و استناد بمدارك که پیوست اعتراض

اطلاعات
۱۳۰۱
سه‌شنبه ـ بیست و دوم دی ماه ۱۳۴۹
چهاردهم ذیعقده ۱۳۹۰ ـ دوازدهم ژانویه ۱۹۷۱
شماره ۱۳۳۹۴ ـ سال چهل و پنجم
استخراج دکتر ریاضی کرمانی

ساعات شرعی
اذان صبح ..... ساعت ۵ و ۳۶ دقیقه
طلوع آفتاب ..... ساعت ۷ و ۱۳ دقیقه
ظهر شرعی ..... ساعت ۱۲ و ۱۳ دقیقه
اذان مغرب ..... ساعت ۵ و ۲۸ دقیقه

به‌دبیران پاداش داده میشود

در شورای آموزش و پرورش تهران اعلام شد

* حق‌التدریس دبیران و آموزگاران تمام‌وقت تصویب شد
* پاداش دبیران دانشسرای راهنمائی تحصیلی بتصویب رسید

۳۰۲ میلیون و هفتصد و پنجاه‌و نه هزار ریال در جلسه دیشب شورای آموزش‌وپرورش تهران به تصویب رسید .

از این‌مبلغ سیصد هزارتومان به نفت‌مصرفی دبستان های‌دولتی ویك میلیون و یکصد و هفتاد و پنج تومان به اجاره مدارس و ادارات اختصاص دارد .

بررسی این بودجه نشان میدهد که دبستان های‌دولتی تهران در زمستان که‌هواسرد است‌هر ماه ۱۳۵ هزار تومان‌آب و ۹۷ هزار تومان برق مصرف میکنند .

شورادیشب‌همچنین حق‌التدریس دبیران دبیرستانها و اضافه کار آموزگاران تمام وقت‌ونیز اعتبار مربوط به خرید لباس زمستانی برای پیشخدمت های ادارات و فراشهای مدارس را تصویب کرد .

در جلسه دیشب شورا تاکید شد که حق‌التدریس دبیران و اضافه کار معلمان باید بدون تاخیر ماهانه همچنانکه شورا تصویب میکند پرداخت شود .

به پیشنهاد آقایان رکنی مدیر کل آموزش و پرورش تهران و معیری عضو شورا ، تصویب شد که برای هر ساعت تدریس به دبیران دانشسرای راهنمائی تحصیلی علاوه بر۱۵تومان‌مقرر پنج‌تومان نیز به عنوان پاداش داده شود .

* پاداش به دبیران

آقای کیهانی‌زاده عضو شورا ضمن تائید این پیشنهاد گفت حالا که نمی‌شود حق‌التدریس ساعتی ۱۵ تومان رابالا برد ، خوبست به‌دبیران دبیرستان ها مخصوصا آنهائی که دلسوزی بیشتری نشان‌می‌دهند به همین نحو پاداش داده شود . آقای دکتر فرهودی ضمن پشتیبانی‌از این پیشنهاد گفت که پس از صرفه‌جوئی در هزینه‌های اداری و کسب عواید محلی رفاه دبیران و آموزگاران را که طبقه موثر وزحمتکش مملکت هستند تامین می‌کنیم پس از ایجاد مدارس غیر انتفاعی ، از محل درآمد آنها نیز کمکهائی به‌دبیران خواهد شد .

سپس به پیشنهاد آقای‌حسین معیری شورا به‌اتفاق آراءآقای ر . اعتمادی سردبیر اطلاعات جوانان رابه‌عضویت کمیسیون روابط عمومی شورا انتخاب کرد .

آقای یزدانفر نماینده‌دبستان‌های تهران باز دیگر از شورا خواست که موضوع اضافه کار مقطوع مدیران دبستان ها را مورد توجه قرار دهد و آنها را فراموش نکند زیرا مدیران دبستانها از بام تاشام درمدرسه بسرمی‌برند و لحظه‌ای از کار خود غافل نمی‌شوند .

آقای دکتر فرهودی‌رئیس‌شورا گفت : مدیران‌دبستانهاهیچگاه فراموش نمی‌شوند و دستورداد کمیسیون مالی شورا موضوع اضافه کار مدیران دبستان هارا در دستور کار خود قرار دهد .

آنگاه یادداشت رئیس اداره کل دفتر وزیر آموزش‌وپرورش مبنی بر اینکه‌نماینده‌هنرستان های صنعتی در شورا عضویت یابد مطرح شد . اعضای شورا ضمن تمجید از کار هنرستان‌ها گفتند این عمل برخلاف قانون است .

آقای کیهانی‌زاده در این باره گفت : بندهشتم آئین‌نامه‌اجرای ماده ۲ قانون تشکیل شورای آموزش و پرورش منطقه که‌به تصویب پارلمان رسیده‌صراحت دارد که : «ازمیان روسای دبیرستان‌ها ، مدارس حرفه‌ای و دانشسراها و مراکز تربیت معلم یك نفر به‌انتخاب روسای این موسسات به عضویت شورا درخواهد آمد و این شخص انتخاب شده‌است و آقای‌عاطفی رئیس دبیرستان کوشش است ما نمی‌توانیم یك‌نفر دیگر راهم بپذیریم اینکاربمنزله‌تفسیرقانون است‌وجز پارلمان مرجع‌دیگری نمیتواند قانون را تفسیر کند. شورا باتوجه به این مخالفتها تنها تصویب کرد که نماینده هنرستانها در جلسات کمیسیون آموزشی به‌عنوان کارشناس شرکت کند .

بقیه در صفحه ۱۷

* وام

بعد صورت‌وام‌مصوبه از طرف بانك صنعتی به‌٤نفر که اجازه تاسیس مدرسه غیر دولتی گرفته‌اند مطرح شد . موقع قرائت صورت وام که۲۰۰هزار تومان ـ ۲۵۰ هزار و حداقل ۱۲۰ هزار تومان بود آنهم با بهره‌بسیار کم آقای‌معیری گفت :

هم‌وام می‌دهیم ،هم معلم‌مفت، پس بعضی مدارس غیردولتی‌چه می‌کنند که این همه شهریه می‌گیرند، خودمان‌بایدهمانطور که قانون دستور داده بااین‌وام ها مدرسه بسازیم وبا معلمانی که به‌مدارس‌غیردولتی داده‌ایم آنها را دایر کنیم و در اختیار ملت بگذاریم .

تهران پر ازاتومبیل شده بطوریکه‌هروقت روز هرگوشه شهر را نگاه کنیم وضعی شبیه آنچه در عکس به‌چشم میخوردخواهیم دید . بعضی‌جاها بیشتر ، بعضی‌جاها کمتر .

عکس بالا از یك گوشه پارکینك سبزه‌میدان و یك قسمت از معبر مقابل ان برداشته شده است . این‌عکس به‌خوبی تراکم وسائط نقلیه را در مرکز کسب و تجارت تهران‌نشان میدهد .

طرز پارك کردن اتومبیلها در این پارکینك کاملا غلط و غیر اصولی است چون هیچیك‌از اتومبیلهای‌ردیف آخر را نمیتوان هرموقع که صاحب اتومبیل لازم دارد از آنجا خارج‌کرد. اتومبیلها روی لاعلاجی با دقت‌تمام در فواصل نزدیك بهم پارك شده‌است و تا تعطیل بازار دست به ترکیب‌آنها نمیتوان زد شاید همین مسائل بغرنج سبب شده که برای بازار یك فکر اساسی از جهت اتومبیلها و ترافیك‌و پارکینك کنند .

بقیه‌درصفحه ۱۷

ریزش برف سنگین در شهرستانها شروع شد

* دیشب در تهران برف آمد اما به زمین ننشست
* جاده‌های آذربایجان شرقی و غربی‌زیرپوشش‌ضخیمی از برف قرار گرفت
* سرما درگیلان باغداران مرکبات را نگران کرد

هوای سرد و برفی شهرهای شمال و غرب و مرکزی‌ایران را فرا گرفت.

قبلا پیش بینی رسیدن این‌هوا به ایران وسیله هواشناسان صورت گرفته بودودر چندشماره اخیر روزنامه اطلاعات این پیش بینی‌ها که واقعیت پیدا کرد چاپ شده بود.

* برف تهران

دیشب‌در تهران برف بارید لیکن بعلت بالا بودن درجه حرارت‌هوا برف دیشب‌تهران‌که تا نیمه شب ادامه داشت آب شد.

* برف درتبریز

گزارش خبرنگاران اطلاعات‌از شهرستانها حاکیست: دیروز با نزول برف در شهرهای مختلف آذربایجان شرقی و غربی بار دیگر سرمای فوق‌العاده‌ای این دو منطقه را فرا گرفت وغالب جاده‌های دو استان در زیر قشر ضخیمی از برف فرورفت. گزارش خبرنگار ما در تبریز حاکیست: از ساعت۵ بعد از ظهر دیروز ریزش باران در

بقیه‌درصفحه ۱۷

با مادرت صحبت کن

حسن عزیز پدر ومادرت از کثرت غصه بیمار ودر بستر افتاده‌اند و خواهرانت در اثر ناراحتی بمدرسه نمیروند به‌رضای خدا فورا به منزل مراجعت کن‌و خانواده را پیش از این در انتظار نگذار ضمنانگران ازعمل‌بچه‌گانه خود نباش یا اقلا تلفن کرده با مادرت صحبت کن آ_۶۷۲۵۲

نیکسون در فیلم بازی میکند!

در باره رئیس جمهور امریکا همه چیز شنیده‌بودید جزاینکه در فیلم بازی کند .

اطلاعات بانوان

در این مورد مطلب جالبی چاپ کرده که در این شماره بادهها مقاله و رپورتاژ در زمینه های مختلف علمی، هنری، اجتماعی ، سینمائی‌وخلاصه همه جلوه های‌زندگی همراه داستان های جذاب و تابلو های بزرگ تمام رنگی در این شماره چاپ شده است .

این شماره اطلاعات بانوان در دست روزنامه فروش‌هاست .

روزنامه فردا
فردا منتشر میشود

روزنامه دیپلمات
چهارشنبه‌ها خواندنی است

اطلاعیه هواپیمائی ملی‌ایران«هما»
قابل توجه زائران خانه خدا

هواپیمائی ملی ایران از کلیه زائران محترم که‌روز عزیمتشان تعیین شده است تقاضا دارد برای اطلاع از شماره وساعت پرواز ، حداکثر تا دو روز پیش از حرکت با در دست داشتن گذرنامه خود به‌قسمت نگهبداری جادر سالن‌حج فرودگاه مهرآباد مراجعه نمایند . زائران محترمی که در تحویل گذرنامه خود در تاریخ مقرر اقدام نفرمایند غائب محسوب میشوند و بهای بلیط آنان‌مسترد نخواهد شد.

آ_۶۷۲۲۸

اطلاعیه نظام پزشکی ایران
توزیع کارت عضویت پزشکان و دندانپزشکان تهران

کارت عضویت نظام پزشکی و دندانپزشکان مقیم تهران‌بزرك شامل شهر تهران ـ شمیران‌ـ شهر ری آماده توزیع است . از همکاران ارجمند تقاضا میشود از روز چهارشنبه ۲۳ر۱۰ر۴۹ لغایت روز پنجشنبه ۱ر۱۱ر۴۹ از ساعت ۹ صبح تاپنج بعد از ظهر شخصا بنظام پزشکی مرکزی مراجعه و با پرداخت حق عضویت سال ۱۳۴۹ کارت خود را دریافت فرمایند . روز جمعه ۲۵دیماه جاری نیز کارت توزیع خواهد شد .

کارت عضویت پزشکان و دندانپزشکان مقیم شهرستان ها نیز آماده شده است و ترتیب توزیع آن بعدا آگهی خواهد شد .

سازمان مرکزی نظام پزشکی ایران
۱_۲ آ_۶۶۸۴۸

آگهی مزایده

سازمان پنبه‌ودانه‌های روغنی ایران وابسته بوزارت کشاورزی درحدود ٤۶۸۱ کیلو پنبه ازارقام مختلف موجود درآزمایشگاه پنبه ورامین که عدل‌بندی شده‌ازطریق مزایده بفروش میرساند.

۱ـ پیشنهاددهندگان میتوانند بامشاهده نمونه‌های پنبه در سازمان‌پنبه واقع درخیابان پهلوی شماره۳۵۷ و دریافت یك‌برگ شرایط مربوط به‌مزایده‌پیشنهادات خودرا لاك‌ومهرشده تاآخر وقت اداری روز شنبه دهم بهمن ماه ۱۳۴۹ بدفتر سازمان‌تسلیم‌و رسید دریافت دارند .

۲ـ پیشنهاددهندگان میبایستی مبلغ ده‌هزار ریال (۱۰۰۰۰ ریال) بعنوان سپرده به‌حساب جاری شماره ٤۵۷۹ بانك کشاورزی شعبه مرکزی پرداخت ورسید ماخوذه راضمیمه پیشنهاد خود نمایند .

۳ـ به‌پیشنهادات رسیده بعداز تاریخ‌مقرر و مشروط و مبهم‌و بدون سپرده‌ترتیب‌اثرداده‌نخواهدشد .

٤ـ کمیسیون مزایده درروز یکشنبه یازدهم بهمن ماه ۱۳۴۹ ساعت ۱۰ صبح‌درمحل سازمان پنبه تشکیل خواهدشد .

۵ـ حضور درکمیسیون مزایده برای کلیه پیشنهاددهندگان آزادخواهدبود .

۶ـ سازمان پنبه دررد یاقبول یك یا کلیه‌پیشنهادات‌مختاراست.

م‌الف ۱۰۶۰۹

مدیرکل سازمان پنبه‌ودانه‌های روغنی‌ایران ـ غفاری
۱_۲ آ_۶۶۸۶۶

آگهی شرکت نفت ملی ایران

چون شرکت ملی نفت ایران برای انجام‌عملیات خودبقسمتی از پلاك ۱۷۰ اصلی قریه باقرآباد معروف به‌کبوترخان و ۹۲ اصلی قریه علی‌آباد و ۹۱ اصلی قریه مقصودآباد و ۲۰۲اصلی قریه قاسم‌آباد بزرك و ۸۷ اصلی قریه اسمعیل‌آباد و ۸۸اصلی قریه شریف‌آباد و صادق‌آباد و ۸۵ اصلی قریه کبیرآباد و ۸۶ر۱ مزرعه مهدی‌آباد و ۸۶ اصلی قریه عبدل‌آبادو۱۸۷اصلی قریه محمد آباد (جمبورك) و ۲۲۸اصلی قریه ارادہ کوه‌معروف به‌بهرات‌کوه و ۳٤ اصلی قریه بیجین و ۳۷اصلی‌قریه‌حکیم‌آباد و ۳۶ اصلی قریه قلعه‌نو و ۱۹۳ اصلی قریه عماد آورد و ۱۰۶ اصلی قریه فتح‌آباد و ۲۰۸ اصلی مزرعه خورائین و ۱۰٤اصلی قریه حسن‌آباد و ۱۰۵ اصلی قریه قلعه‌نو و ۶۸ اصلی قریه مرتضی‌گرد و ۶۷ اصلی قریه علی‌آباد در قزل‌اباغ و ۷ اصلی قریه تپه‌سیف و ۸ اصلی قریه قاسم‌آباد و ۲اصلی‌قریه‌بافت‌آباد و۹اصلی قریه شمس‌آباد و ۱۳ اصلی قریه کریم‌آباد معروف به قلعه‌آقا و ۱۶۶ اصلی قریه قوچ‌حصار و۱۵۵ اصلی‌قریه‌قلعه نوو ۱۵۳ اصلی قریه گل‌تپه و ۱٤۸ اصلی‌قریه علی‌آباد واقع‌در حوزه ثبتی شهری احتیاج دارد و نظربااینکه بمالکین اراضی مذکور دسترسی نیست لذا به‌تجویز ماده ۱۱قانون اساسنامه شرکت ملی نفت ایران مراتب بدینوسیله آگهی میشود تا مالکین اراضی نامبرده بادردست‌داشتن اسناد مالکیت خود به قسمت امور حقوقی شرکت ملی نفت ایران مراجعه نمایند در غیر اینصورت نسبت به‌تحصیل اراضی مذکور از طریق هیئت سه‌نفری اقدام خواهد شد .

شرکت ملی نفت ایران
آ_۶۶۹۶٤

کنفرانس هفتگی مرکزپزشکی رازی

ساعت ۱۰ صبح روز پنجشنبه ۲٤ر۱۰ر٤۹ (بیست‌وچهار دیماه) در محل سالن کنفرانس مرکز پزشکی رازی (امین‌آبادشهرری) برگزار خواهد شد .

عنوان کنفرانس : شخصیت پسیکوپاپ

سخنران : جناب آقای دکتر منوچهر مدرس نراقی

ورود برای علاقمندان آزاد است .

۱_۶۷۱۱۸

آگهی استخدام پاتولوژیست

دانشکده پزشکی دانشگاه ملی ایران برای خدمت در بیمارستان های تابعه احتیاج به‌یکنفر پاتولوژیست و کلینیکال‌پاتولوژیست دارد .

داوطلبان میتوانند درخواست کتبی وفتوکپی مدارك خودراحداکثر تاآخر وقت اداری روز ۳۰ دیماه ۱۳۴۹ به اداره دبیرخانه دانشکده پزشکی واقع در اوین ارسال نمایند

دانشکده پزشکی‌دانشگاه ملی ایران
۱_۲ آ_۶۶۹۶۶

از امشب در سینما — ایفل

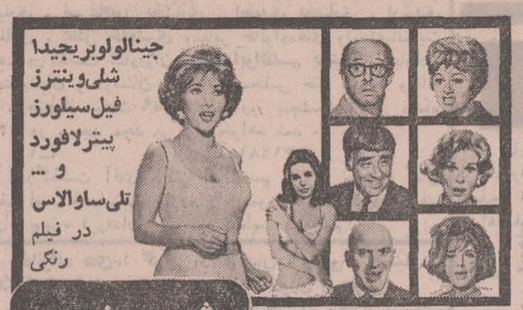

باشرکت : لی‌گرانت
جنت‌مارگولین ـ فیلیپ‌لروی
و ... ماریان‌موزز
محصول یونایتدآرتیست
United Artists
Entertainment from Transamerica Corporation

ازفردا صبح درسینماهای

سهیلا ـ الوند
کیهان ـ مرادو.. دروازه‌طلائی

رون الی ـ سام جاف ـ ویلیام مارشال
در فیلم رنگی
تارزان
قویترین مرد جنگل

ازفرداصبح درسینماهای

کاپری
تاج ـ سیلورسیتی (قلهك)

یك اثر موذر دراماتیك که تماشای آن فرصتی است کمیاب برای علاقمندان حقیقی سینمای امروز

آغاز هفته‌دوم نمایش در
مولن روژ ـ دیانا ـ مهتاب ـ رکس ـ شهوند ـ نپتون ـ لیدو
رنگین کمان ـ ژاله ـ هما ـ اسکار ـ پاساژگاد ـ توسکا ـ چرخ و فلك ـ اورانوس ـ فیروزه

علی عباسی تقدیم میکند
بهروز وثوقی
پنجره

کارگردان : جلال مقدم
گوگوش
فرخ ساجدی

حسن دخیانی . حسن خیاط باشی
ژاله . توران مهرزاده
مهدوی . فروهر . شالچی
نیکتاج هبری . عشقی
و با معرفی
نوری کرائی

فیلمبردار : نصرت‌الله کنی
سازنده موزیك متن : اسفندیار منفردزاده
تولید و پخش : سازمان سینمائی پیام

همزمان با تهران در شهرستان های : ● اصفهان : چهار باغ ـ مایاك ـ مهتاب ـ پارس ● شیراز : پارس ـ پارامونت ـ پرسپولیس ● آبادان : شیرین ـ ایران ـ متروپل ● رشت : سپیدرود ● اهواز : آپادانا ● قزوین : آریا ● کرمانشاه : آتلانتیك مشهد ـ سینماهای فردوسی ـ هما ـ مولن‌روژ

ودی استراد (هنرمند سیاهپوست) . ژان سروه . فرانکو چیتی
در فیلمی از : والریو زورلینی
کاندیدهای دست راست

پخش از شرکت سورج