اطلاعات

۳۶ صفحه

سه‌شنبه دهم امرداد ماه ۲۵۳۷ ـ شماره ۱۵۶۷۶ تکشماره ۱۰ ریال

ملك حسین ، ایران را ترك کرد

اعلیحضرت ملک حسین پادشاه اردن هاشمی و علیاحضرت ملکه نور که بطور خصوصی از ایران دیدن میکردند دیروز بسفر ۵ روزه‌خود پایان‌دادندو در ساعت ۱۱و ۱۵دقیقه نوشهر را ترک گفتند .

شاهنشاه آریامهر و علیاحضرت شهبانو میهمانان عالیقدرشان‌را در فرودگاه نوشهر بدرقه کردند.

درمراسم بدرقه والاحضرت شاهدخت فاطمه پهلوی ، استاندار مازندران و چند تن دیگر از مقام های مملکتی نیز حضور داشتند .

با مذاکرات و مطالعاتی که در جریان است :

نحوه پذیرش دانشجو تغییر میکند

از ثمرات دوره دبیرستان برای انتخاب دانشجو استفاده خواهد شد .

فیروز مجلی

در صفحه ٤ ستون سوم

چند خانواده ۱۰۰ ساعت با بیم و امید شاهد تلاش پلیس تهران بودند

فجیع ترین حادثه کودک ربائی

دختر ربوده شده ٤٨ ساعت بامرك نبرد کرد وبطور معجزه آسائی زنده ماند

طناز علامه

ربایندگان ، با فجیع ترین وضع قربانی خود را موردشکنجه‌قرار دادند و او را زیر آسانسور انداختند

دختر اسب سوار را پس‌ازپیروزی‌پدرش از میدان اسب ـ سواری ربودند

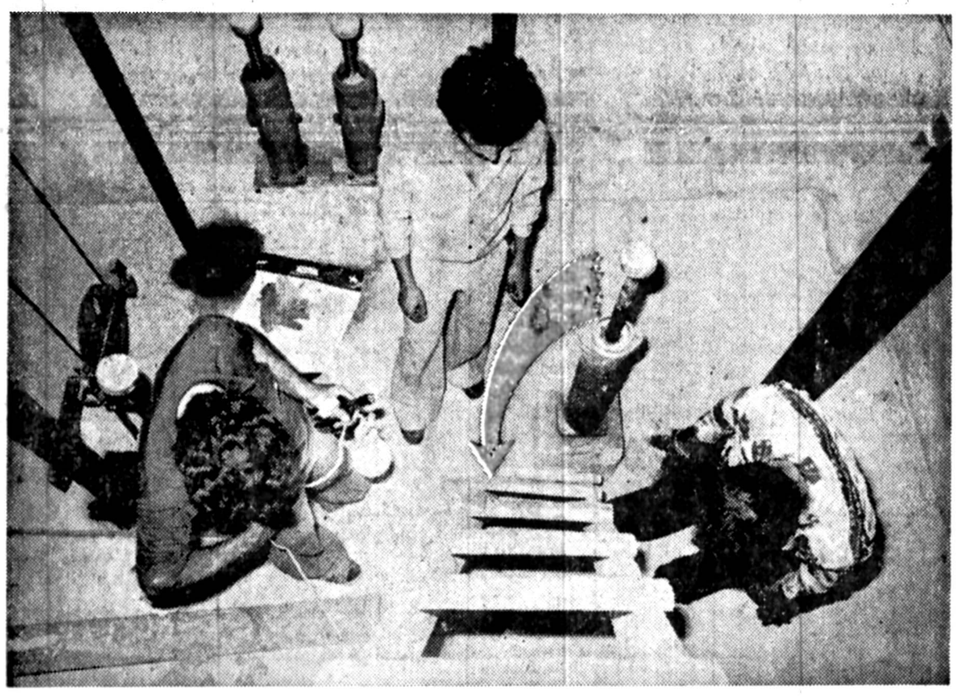

محلی که‌در عکس با «فلش» مشخص شده است ، انتهای آسانسور ساختمان میدان اسب دوانی است که جسد نیمه جان «طناز» را ربایندگان آنجا انداخته بودند .

گزارش از : علی‌هنرور

پس از ۵ روز تلاش و پیگیری ، پیکر نیمه‌جان دختر ۱۳ ساله سوارکار زیر آسانسور میدان اسب دوانی فرح‌آباد پیدا شد.

حادثه مفقود شدن این دختر که طناز علامه نام‌دارد روز پنجشنبه‌گذشته هنگامی رخ داد که پدرش درمسابقه اسب‌دوانی میدان‌اسبدوانی فرح‌آباد شرکت کرد وبرنده شد. طناز که خود نیز سوارکار است روز حادثه همراه پدرش به میدان‌اسب سواری رفته بود ، پدرطناز وقتی متوجه غیبت ناگهانی او شد ، موضوع را با

بقیه در صفحه ٤

در هجوم فلسطینی‌ها به سفارت عراق در پاریس ۶ تن کشته و مجروح شدند

★ برادر سعید حمامی رهبر فلسطینی که‌درلندن بقتل رسید رهبری عملیات حمله انتقامی را بعهده داشت .

تروریست فلسطینی چند دیپلمات عراقی را به گروگان گرفته بود .

★ مهاجم پس از مذاکره با دیپلمات های عرب تسلیم شد ولی هنگام خروج ازسفارت هدف گلوله ماموران عراقی قرار گرفت .

در صفحه ۲ ستون هفتم

درپایان ماجرای حمله تروریستی‌به سفارت عراق درپاریس هنگامی که تروریست مهاجم درمیان مامورین زبده فرانسوی از ساختمان سفارت خارج میشد ناگهان ماموران امنیتی عراق بطرف تروریست و مامورین فرانسوی آتش گشودند که در نتیجه ۲ تن‌کشته و ٤نفر زخمی شدند.

تصویر جالب درست لحظه‌های حساس درگیری مسلحانه مامورین عراقی باپلیس فرانسه را در خیابان پاریس نشان میدهد که طرفین با سلاح های آماده شلیک همدیگر را هدف قرار داده‌اند .

عکس رادیویی آسوشیتدپرس

یک مامور مسلح سفارت عراق ویک پلیس فرانسوی کشته شدند

تاریخ صدور پروانه ساختمان برای اراضی خارج محدوده

★ تا پایان سال به صاحبان تمام اراضی آزاد شده در خارج محدوده پروانه ساختمان داده میشود .

در صفحه ۳ ستون سوم

در میهمانی هزار و پانصد نفری دیشب شرکت نفت اکثر میهمانان می پرسیدند :

در پشت پرده چه خبر؟

در صفحه آخر ستون اول

فردا سینماها بسته خواهد شد

★ قاجار مظفری معاون حزب : سینماداران باید تا اجرای کامل طرح پیشنهادی به دولت، تحمل کنند .

★ رضا انوری رئیس انجمن سینماداران : اگر نتایج بررسی حزب تا بعد از ظهر امروزبه انجمن‌سینما داران ابلاغ نشود ، فردا سینما ها را تعطیل خواهیم کرد.

★ شهردار تهران : عوارض شهرداری تغییر نخواهد کرد .

در صفحه ٤ ستون اول

جدول ساعات جدید پروازهای هواپیمائی ملی

★ ساعات پرواز های خارجی هما از جمعه آینده اکثرا تغییر می کند .

در صفحه آخر

کشف منبع عظیم نفت در اهواز

بخاطر جلوگیری از انواع حریق چاه ۱۰۱ ،شاهراه خوزستان بسته شد و ماموران برای عبور اتومبیل ها یک راه فرعی ایجاد کردند.

درصفحات ۳۳و ٤

مقصران تصادف‌های قطارها اخراج شدند

★ ۵ نفر از کارکنان‌راه آهن از خدمت برکنار شدند و ۲ نفر دیگر بین ۳تا ٦ماه‌ازخدمت معلق گردیدند .

در صفحه آخر ستون سوم

مسئولین حادثه بیمارستان سینا شناخته شدند

★ دفاتر بیمارستان بررسی میشود تا یقین حاصل شود که فقط ۱۱ نفر کشته شده‌اند .

در صفحه ٤ ستون ششم

تاریخ اعزام مشمولان دیپلمه وعادی

در صفحه ٤ ستون اول

در انجمن شهرستان تبریز ادعا شد :

در آذربایجان روزی ۱۵ تن شیر را به رودخانه میریزند!

درصفحه ۳۳

اطلاعیه اداره راهنمائی ورانندگی تهران

شرح در صفحه ۳۳

شرکت تعاونی مسکن پیوند

آگهی دعوت مجمع عمومی عادی بطورفوق‌العاده نوبت دوم

در صفحه ۲۹

(پذیرش داوطلب منطقه سیستان وبلوچستان برای دانشکده مهندسی دانشگاه بلوچستان)

(رشته‌های برق‌و الکترونیك ، مکانیك ، راه و ساختمان وشیمی)

شرح در صفحه ۳۳

جناب آقای جواد باتوم‌چی

بانهایت تاسف فوت همکار عزیزمان مجتبی باتوم‌چی را بهشما وبانو و خانواده‌های وابسته تسلیت عرض مودهازخداوند طلب صبروشکیبائی برای شماآرزوداریم

کارگاه ایزدشهر ـ شرکت سلماسی و شرکاء وشرکت مهندسی الپو .

مبلمان ـ لوازم تحریر ـ مهندسی . بسرویس تحویل ۸۵۷۸٦۸

۱۱۲٦۱ـآ

شنبه‌ها دنیای ورزش

اطلاعیه سندیکای صنایع نساجی پنبه‌ای والیاف مصنوعی ایران در پاسخ به مطالب واردکنندگان پارچه

شرح در صفحه ۲۹

برادر سعید حمامی به سفارت عراق در پاریس حمله برد

در این حمله چندتن از کارمندان سفارت به گروگان گرفته شدند .

تروریست پس از مذاکره دیپلماتهای عرب تسلیم شد ، ولی هنگام خروج از سفارت هدف گلوله قرار گرفت

پاریس- رویتر- دیشب درجریان تیراندازئی که پس ازتسلیم شدن یک تروریست عرب که‌عده‌ای از کارکنان سفارت عراق درپاریس‌را به‌گروگان گرفته بود در مدخل سفارت رویداد یک مامور پلیس فرانسوی و یکی از ماموران عراقی محافظ سفارت کشته شدند.

رئیس پلیس پاریس گفت درحالیکه دوتن ازماموران پلیس سرگرم هدایت تروریستی که به سفارت عراق حمله کرده بود، بسوی اتومبیل بودند محافظان سفارت عراق بروی‌آنها آتش‌گشودند به‌ناچار پلیس فرانسه‌به‌تیراندازی پاسخ داد وبداخل سفارت هجوم برد وپس‌ازیک دقیقه تیراندازی یک محافظ سفارت عراق و یک پلیس کشته شدند. تروریست مسلح ودوتن از افراد پلیس نیز زخمی شده‌اند .

سراسر دیروز افراد پلیس که ساختمان سفارت عراق درناحیه شانزدهم پاریس را محاصره کرده بودند فکر می‌کردند تروریستها دونفرند. تنها درپایان‌تیراندازی بودکه معلوم شد فقط یک تروریست دراین‌ماجرا شرکت داشته است .

حمله به‌سفارت عراق دیروز اندکی پس‌از آنکه‌درهای سفارت باز شد صورت گرفت ودو مردمسلح بزور وارد ساختمان سفارت شدند. درگزارش های قبلی تعداد تروریست‌ها سه‌نفر ذکر شده بود. تروریستها پس ازحمله با به‌فرار گذاشتند که‌با مقاومت روبرو شدند ویکی از آنهاباجاگذاردن مسلسل خود متواری شد و از چنگ پلیس‌که در تعقیب وی‌بود گریخت و تروریست دیگر در سفارت ماندکه باپرتاب نارنجک و تیراندازی با مسلسل، شش مرد وسه زن را به‌گروگان گرفت. یکی از کارکنان مردسفارت درنتیجه اصابت گلوله به‌سروشکم زخمی شد.

یک‌مقام دفتر اتحادیه عرب درپاریس و وابسته‌نظامی سفارت الجزایر با این تروریست مذاکره کردند و ازوی خواستند گروگان مجروح‌را آزاد کند.

یک دیپلمات عرب گفت تروریست مهاجم تقاضاکرده بود یک هواپیما دراختیار وی گذارده شود تا بتواند به‌لندن برود ودختری‌راکه بدنبال پرتاب نارنجک بسوی اتومبیل سفیر عراق درلندن بازداشت شده است‌آزادکند.

وی سپس درخواست کرد باهواپیما به‌بغداد برده شود تادرآنجا درازاء آزادی تعدادی از زندانیان‌عراقی، گروگانهای خودرا آزاد کند.

خبرگزاری عراق گزارش داد مرد مسلحی که به سفارت آنکشور حمله برده‌بود برادر سعید حمامی نماینده سازمان آزادیبخش فلسطین است که در ژانویه گذشته دردفتر کار خود در لندن به‌قتل رسید .

تعدادی از کارکنان سفارت توانستند از دست‌تروریست مهاجم فرار کنند ودرطبقه بالای سفارت‌مخفی شوند.

ساعت شش بعداز ظهر دیروز بوقت پاریس حدود بیست نفر از افراد پلیس که‌لباس عادی پوشیده بودند در آستانه در سفارت مستقر شدند .

بیست‌دقیقه بعد یک اتومبیل سفید رنگ که رانندگی آنرا یک کارآگاه ارشد پلیس فرانسه برعهده داشت وارد خیابان سفارت شد، دور زد و درمقابل در سفارت توقف کرد. بلافاصله یکدیپلمات عرب همراه شش پلیس بمنظور تسلیم کردن تروریست وارد ساختمان سفارت شدند ووی خودرا تسلیم کرد .

رئیس پلیس پاریس به‌خبرنگاران گفت‌بدنبال مذاکراتی که‌انجام شد تروریستی که‌داخل سفارت بود خود را تسلم کرد ولی درحالیکه وی بمنظور سوار شدن به اتومبیل منکه بیرون سفارت پارک شده بود ازساختمان سفارت عراق خارج می‌شد ماموران عراقی از طبقه بالای عمارت شروع به‌تیراندازی کردند.

دیشب دوتن از محافظان سفارت عراق توسط پلیس فرانسه مورد بازجوئی قرار گرفتند .

پلیس اعلام کرد اوراق هویت تروریست دستگیر شده حاکی از فلسطینی بودن وی دارد. بهرحال پلیس نام تروریست ومحل سکونت ویرا فاش نکرد، درجریان حمله تروریستها به‌سفارت، سفیر عراق در ساختمان سفارت نبود وبرای انجام مراسم تودیع به‌دیدار رئیس جمهوری فرانسه رفته بود .

اظهارات سفیر

«توفیق امنداوی» سفیر عراق درپاریس اظهاراطمینان کرد کسانی‌که بسوی ماموران پلیس فرانسه تیراندازی کرده‌اند از همدستان تروریست بوده‌اند که خواسته‌اند بوی کمک کنند .

سفیر عراق که به‌پرسش‌های خبرگزاری فرانسه پاسخ می‌داد افزود: پس‌از بازداشت تروریست من شخصا از سی تا سی‌وپنج نفر بازجوئی کرده واطمینان یافته‌ام کسانی که‌بسوی ماموران پلیس فرانسه تیراندازی‌کرده‌اند یا می‌خواستند به‌تروریست کمک کنند ویا اورا از بین ببرند. درباره تروریستی که توانسته است ازسفارت‌فرار کند سفیر عراق گفت خیال می‌کنم او رفته بود تادوستان خودرا به‌کمک بیاورد مردی‌که همراه تروریست بود ، مسلسل خودرا درراهرو ساختمان بجای گذارد و پس از پرتاب یک نارنجک بسوی کارمندان درداخل سفارت فرار کرد واگر دومین تروریست فرار نمی‌کرد ماجرا باین‌زودیها پایان نمی‌یافت .

در حمله به‌سفارت عراق ۲ تن کشته و ۴ نفر مجروح شدند

سفیر عراق اضافه کرد: باعتقاد من عاملین این گروگان‌گیری مردان بی‌تجربه‌ای بوده وسازمان مجهزی نداشته‌اند مثلا تروریستی که گروگان‌ها را در اختیار داشت درخواست کرده بود که‌یک هواپیما دراختیارش گذاشته شود تابه‌لندن رفته وزنی راکه درجریان ماجرای منفجر شدن اتومبیل سفیر عراق درانگلیس بازداشت‌شده آزاد کرده وبه بغداد ببرد. سفیر عراق همچنین گفت خیال نمی‌کنم اظهارات سخنگوی اتحادیه عرب‌درفرانسه درمورد مداخله ماموران امنیتی سفارت عراق که بسوی پلیس فرانسه وتروریست تیراندازی کردند درست‌باشد و تحقیقات من‌از سی‌وسی‌پنج‌نفر خلاف‌آن‌را ثابت می‌کند . تیراندازی ازخارج سفارت درحالیکه ماجرا با تسلیم‌شدن تروریست پایان یافته بود صورت گرفته است .

سفیر عراق گفت هنگامی‌که برای خداحافظی با رئیس جمهوری فرانسه به‌کاخ الیزه رفته بودم تروریست تلفنی باهمسرم تماس گرفته واز وی خواسته بود با سفیران عربی در پاریس تماس بگیرد واز آنها بخواهدکه‌درماجرا مداخله نکنند هنگامی‌که همسرم ازوی می‌پرسد به کدام سازمان وابستگی دارد می‌گوید: من‌عضو سازمان«انتقام» هستم همسر میگوید خیال‌نمیکنم شمافلسطینی باشید چرا که همه‌عراقی‌ها طرفدار آرمان فلسطین هستند.

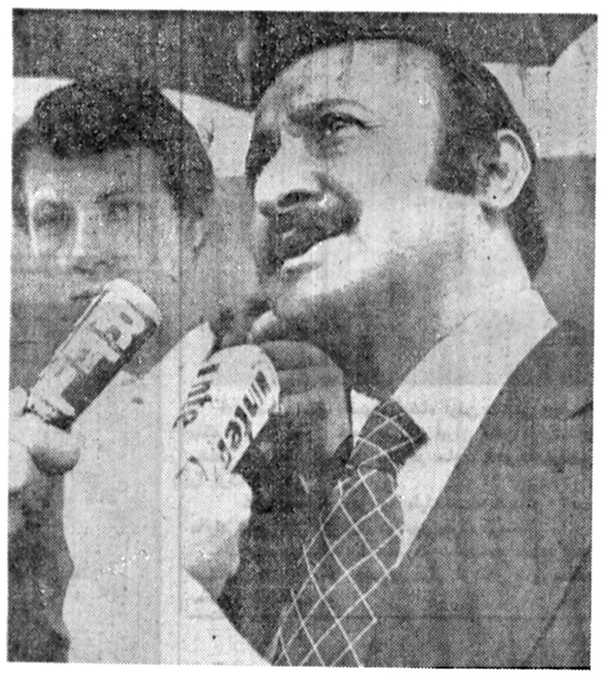

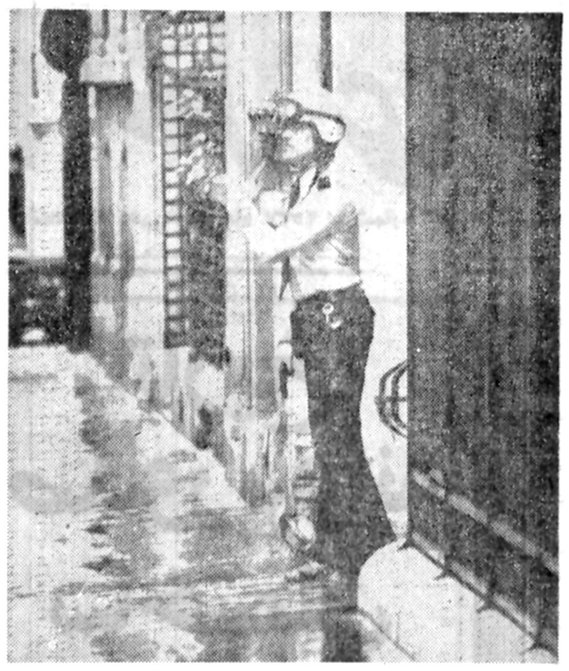

★ حمله تروریستی‌به‌سفارت‌عراق در پاریس هنگامی‌اتفاق‌افتاد که الونداوی سفیر عراق در پاریس در کاخ‌الیزه‌باپرزیدنت ژیسکاردستن‌رئیس جمهوری فرانسه سرگرم‌گفتگو بود . وی هنگامی ازماجرای حمله به سفارت‌آگاه‌شد که پس از ملاقات دریک‌کنفرانس مطبوعاتی شرکت جسته بود (عکس سمت‌راست) . در عکس‌سمت‌چپ‌که اندک زمانی پس از آغازحمله از برابر درورودی‌سفارت عراق در پاریس گرفته شده یکی ازافراد پلیس فرانسه دیده می‌شودکه دربرابر ساختمان مجاور سفارت عراق ایستاده و با اشاره دست موضوعی رابه پلیس همکار خود تفهیمی کند . اسلحه کمری پلیس‌فرانسوی در دست راست‌او دیده می‌شود . عکس رادیویی آسوشیتدپرس

ستایش بی‌سابقه‌ارگان حزب کمونیست‌چین ازعربستان‌سعودی

نشانه تلاش به برقراری مناسبات سیاسی میان دوکشور تلقی شده است

فرانس پرس :

ایران درجریان تماسهای تازه چین باکشورهای منطقه قرار دارد

★ ایران در برقرار شدن مناسبات سیاسی میان چین‌وبحرین نقش موثری ایفا میکند .

پکن- خبرگزاری فرانسه- روزنامه مردم ارگان حزب کمونیست چین در مقاله‌ای سیاست خارجی عربستان سعودی را مورد ستایش‌قرار داد . این روزنامه‌ضمن‌اشاره به مشارکت عربستان‌سعودی در اتحاد کشور های عربی برضد سیاست توسعه‌طلبانه اسرائیل کمک های مالی‌این کشور را به سرزمینهای آسیائی و آفریقائی بعد از تحریم نفتی سال۱۹۷۳ستوده است . ناظران دیپلماتیک‌در پکن عقیده دارند که احتمالا انتشار چنین تفسیر هائی‌در روزنامه های پکن سرآغازی برای استقرار مناسبات دیپلماتیک میان‌جمهوری‌خلق چین و عربستان سعودی در آینده می تواند باشد. گرچه در حال حاضر هیچ‌نشانه‌ای از این امر محسوس نیست‌به عقیده ناظران نکته مهم اینجاست‌که عربستان‌سعودی با حکومت تایوان مناسبات دیپلماتیک و پیوند های‌بسیار نزدیک دارد ، معهذا این واقعیت مانع ازتمجیدسیاست خارجی عربستان سعودی از سوی پکن شده است .

رهبران پکن در این‌اواخر با استفاده از ناکامیهای شوروی در خاورمیانه به یك تهاجم دیپلماتیک در کشور های واقع‌در شبه‌جزیره عربستان‌دست زده‌اند،بطوری که در ماه مه گذشته مناسبات سیاسی با دولت عمان برقرار کردند .

براساس گزارش هائی‌که از تهران رسیده است دولت ایران در حال حاضر تماس های تازه چین با کشور های منطقه خلیج فارس‌قرارداشته وهمچنانکه زمینه عادی‌کردن مناسبات میان عمان و پکن را فراهم آورددر موردبرقرار کردن روابط میان بحرین و چین نیز قصد ایفای همان نقش را دارد . علاوه بر عربستان سعودی و بحرین‌دو کشور قطر و امارات متحده عربی نیز فعلا روابط دیپلماتیك با پکن ندارند .

چین همواره کشور های عربی نفتخیز را تشویق‌کرده است که سلاح نفت را علیه ابر قدرتها بکار برند .

خبرگزاری ایتالیا به نقل از ناظران سیاسی گزارش میدهد اخیرا جمهوری خلق چین و عربستان سعودی مذاکراتی را در باره استقرار روابط سیاسی میان دو کشور در لندن آغاز کرده‌اند .

دو ماه قبل جمهوری خلق چین با عمان روابط سیاسی برقرار کرد . بموجب توافقی که میان دو کشور بعمل آمده تایوان اجازه داده شد فقط یک «دفتر حافظ منافع» در خاك عمان داشته باشد .

بگزارش خبرگزاری ایتالیادر استقرار روابط سیاسی میان عربستان سعودی و جمهوری خلق چین نیز احتمالا ازهمین روش استفاده خواهد شد .

بنظر ناظران سیاسی احتمالا پیش از عربستان سعودی ، بحرین با جمهوری خلق چین روابط سیاسی برقرار خواهد کرد .

جمهوری خلق چین اهمیت زیادی برای خاورمیانه قائل است زیرا رهبران چین عقیده دارند خاورمیانه نقطه شروع تهاجم‌استراتژیک شوروی‌است یعنی تهاجم ازاین منطقه آغازو بسایر نقاط آسیا کشانده‌می - شود .

رئیس جمهوری یمن جنوبی وجود پایگاه‌های شوروی وحضور نیروهای کوبا را تکذیب کرد

★نیرو های عربستان سعودی در مرز یمن جنوبی متمرکز شده‌اند.

بیروت -خبرگزاری فرانسه- «علی ناصرمحمد»رئیس‌جمهوری یمن جنوبی در مصاحبه‌ای با روزنامه مستقل «النهار» چاپ بیروت گزارش های مربوط به استقرار پایگاه های نظامی شوروی و حضور نیرو های کوبایی در سرزمین یمن‌جنوبی را تکذیب کرد. وی گفت این شایعات درچهارچوب مبارزه تبلیغاتی و اتهامات افترا آمیز علیه رژیم یمن جنوبی‌به وجود آمده است . رئیس جمهوری یمن جنوبی خاطرنشان ساخت که کمک های اقتصادی‌و نظامی اتحاد شوروی به کشور او بدون قیدو شرط صورتمی‌گیرد و روس ها از تسهیلات کشتیرانی دریایی یمن جنوبی بدون استثنا بهرمند میشوند و این تسهیلات صرفا به اتحاد شوروی اختصاص نیافته‌است. علی‌ناصر محمد افزود کمکشوروی طرح عربستان سعودی را راجع به امنیت منطقه دریای سرخ نمی‌پذیرد و برعکس آنرا عامل بروز تشنج در منطقه‌می‌شمارد. به‌عقیده ناظران ، این گفته رئیس جمهوری‌یمن‌جنوبی اشاره به طرح منسوب به عربستان سعودی مبنی بر ایجاد یک نیروی نظامی برای حفظ امنیت و تشکیل یک سازمان پلیسی بین‌العرب است. رئیس جمهوری یمن جنوبی در پایان مصاحبه خودتصریح کرده استکه سربازان عربستان از اواخر سال گذشته درمرز های یمن جنوبی تمرکزیافته‌اند. وی یکباردیگر خواستار وحدت میان دو یمن شد.

ژنرال شازلی بعنوان شاهد در محاکمه سادات شرکت میکند !

کویت -خبرگزاری‌فرانسه- روزنامه کویتی « القبس » گزارش داد که ژنرال « سعد الدین شازلی» رئیس سابق ستاد ارتش مصر طی چند روز آینده به بغداد میرودتا بعنوان یکی از شهود در جلسه محاکمه انور - سادات رئیس جمهوری‌مصر شرکت کند . قرار است یک دادگاه ویژه‌که‌ازسوی‌کنگره خلق تشکیل یافته درنیمه‌اول ماه اوت در بغداد به کیفر- خواست این کنگره برضد انورسادات رسیدگی کند . القبس که گزارش خود را از منابع کاملا « مطلع» نقل کرده ،می‌افزاید ژنرال‌شازلی پیرامون رویداد های جنگ اکتبر سال ۱۹۷۳ میان‌مصر و اسرائیل و اوضاع و احوال مربوط‌بموافقت‌نامه آتش‌بس و همچنین دلایل کنار گذارده شدن خود توضیحاتی در این دادگاه خواهد داد .

علی‌رغم اظهارات سادات

کارتر به‌ونس دستورداد به‌مصرواسرائیل برود

دولت امریکا یاس وتاسف‌خود را ازاظهارات سادات ابراز داشت

واشنگتن - رویتر - دولت امریکا اعلام کرد بخاطر آنکه سادات گفته است تا زمانی که اسرائیل با تخلیه‌کامل اراضی‌اعراب موافقت نکند، مصر حاضر به ادامه مذاکرات مستقیم با آنکشور نخواهد شد، شدیدا ناامید شده است . بهرحال‌وزارت امورخارجه امریکا اعلام کرد علیرغم اظهارات سادات سایروس ونس وزیر خارجه آمریکا در هفته جاری طبق برنامه قبلی به مصر و اسرائیل سفر خواهد کرد.

سخنگوی وزارت خارجه امریکا به خبرنگاران گفت ما از اینکه سادات اعلام کرده است در اوضاع و احوال فعلی حاضر به‌ادامه مذاکره با اسرائیل نیست شدیدا متاسفیم .

وی گفت تصمیم مربوط به دیدار سایروس‌ونس با رهبران مصر و اسرائیل در قاهره و اورشلیم بدنبال دیدار دیروز وزیر خارجه امریکا و پرزیدنت کارتر و مشاور عالی‌رتبه رئیس جمهوری درسیاست‌خارجی اتخاذ شد.

انورسادات پس از دو ساعت و نیم مذاکره باآلفرد آترتون سفیر سیار امریکا در خاورمیانه اعلام کرد در اوضاع و احوال فعلی حاضر به ادامه مذاکرات مستقیم با اسرائیل نیست .

دو هفته قبل وزیرخارجه امریکا پس از ملاقات با وزیران خارجه مصر و اسرائیل در انگلستان اعلام کرد دور تازه‌ای ازمذاکرات دو کشور اوائل ماه اوت آغاز خواهد شد . انتظار میرفت خود ونس ریاست این مذاکرات را برعهده بگیرد.

سادات دیروز ضمن‌آنکه اعلام کرد بهیچوجه حاضر نیست درباره صحرای سینا وغرب‌رودادردن به اسرائیل امتیازی بدهد اصرار کرد از این پس امریکا در مذاکرات صلح خاورمیانه نقش میانجی نداشته باشد و بصورت یکی از طرفهای مذاکره در گفتگوهای صلح شرکت کند .

از طرف دیگر دراورشلیم مقامات دولتی اسرائیل می گویند ممکن است اظهارات دیروز سادات حاکی از آن باشد که وی قصد دارد از ابتکار صلح خود دست بردارد و گناه شکست در این کار را به‌گردن اسرائیل اندازد .

بگفته این مقامات احتمالا یک ملت اتخاذ این‌تصمیم آن است که سادات نمی تواند بیش از این انزوای مصر را تحمل کند.

برخی‌ازمقامات اسرائیلی میگویند این احتمال نیز وجود دارد که سادات خواسته باشدبااین‌اظهارات باقدرتی بیشتر در دورجدید مذاکرات صلح شرکت کند.

بموجب یک نظرخواهی که اخیرا توسط دانشگاه عبری اسرائیل بعمل آمده است۶۰درصد مردم‌اسرائیل عقیده دارند بزودی میان مصرواسرائیل صلح‌خواهد شد درحالیکه ۳۹ درصد عقیده دارند احتمال چنین چیزی وجود ندارد.

اسرائیل باتیراندازی‌شدیدمانع رسیدن نیروهای لبنانی به‌جنوب‌این کشورشد

کارتر بگین را ازمداخله نظامی ازلبنان برحذر داشت

بیروت -رویتر - دیروز انفجار خمپاره ها و صدای تیراندازی با مسلسل یکی‌از روستاهای جنوب لبنان را که شاهد مقاومت نیروهای مسیحیان دست راستی‌مورد حمایت اسرائیل در برابر پیشروی یک گردان ازقوای دولت مرکزی لبنان بوده است به لرزه درآورد .

از طرف «دیگر» یک ایستگاه فرستنده رادیویی که بوسیله مسیحیان دست راستی افراطی وابسته به حزب فالانژ اداره می شود گزارش داد که در بیروت در جنگ بین نیرو های سوریه و رزمندگان مسیحی ۹ نفر کشته و ۴۲ دیگر زخمی شده‌اند .

دهکده‌ای که در جنوب لبنان صحنه حوادث‌دیروز، هنگام متوقف شدن حرکت ۵۰۰ نفر از نیرو های‌دولتی لبنان بوسیله مسیحیان بوده «کوکبه نام» دارد و آخرین خبر ها حاکی از این است که جنگ و تیراندازی در آن دهکده و نواحی اطرافش هنوز متوقف نشده است .

از این‌مهمتر خبری است که از جنوب لبنان به بیروت رسیده و در آن‌گفته شده است که نیرو های اسرائیلی این بار علنا پشتیبانی مصمم خود را از دست راستی های افراطی مسیحی نشان داده‌اند و توپخانه اسرائیل از آن سوی‌مرز برخی‌از مواضعی را که ظاهرا به قوای‌دولتی لبنان تعلق دارد به آتش بسته است .

دفتر سازمان ملل در بیت‌المقدس با انتشار یک بیانیه رسمی اعلام داشت‌که پیشقراولان نیروهای نظامی دولت لبنان که تعداد آنهابه ۶۰۰ نفر میرسد و بعنوان نیرو های جبهه جنوب خوانده میشود، در حوالی منطقه عملیاتی زیر کنترل نیروهای پاسدار صلح سازمان ملل در شمال مرجعیون موضع گرفته‌اند. در این بیانیه تصریح شده نیروهای ارتش منظم لبنان فعالیتهای خود را با نیرو های پاسدار صلح هماهنگ خواهند ساختتا آرامش‌را در این منطقه حفظ کنندو حاکمیت لبنان را اعاده بخشند .

در این‌میان سلیم‌الحوص نخست وزیرلبنان‌در بیروت اعلام کرد که سرگرد سعد حداد و «ساعی شیدیاک» فرمانده هان دستجات مسلح مسیحی در جنوب لبنان به بیروت فراخوانده شده‌اند. به گزارش خبرنگار رادیو اسرائیل ، هنگام ورود سربازان ارتش منظم لبنان به منطقه جنوب تیراندازی های شدید میان آنها و جنگجویان مسیحی مستقر در این منطقه درگرفت .

تیراندازی اسرائیل

یک سخنگوی حزب لیبرال. کامیل‌شمعون رئیس‌جمهوری سابق لبنان دیروز بطور غیر مستقیم اسرائیل را مسئول تیراندازی بسوی واحد های ارتش لبنان که وارد جنوب آن کشورشده‌اند دانست و گفت علت تیراندازی بسوی سربازان دولتی لبنان تغییر ناگهانی‌سیاست‌دولت‌اسرائیل بوده است. سخنگوی‌مذکور از علت تغییر سیاست‌اسرائیل ابراز بی‌اطلاعی کرد.

قبلا اسرائیلی‌ها با اعزام واحد های ارتش لبنان به جنوب آن کشور مخالفتی نکرده‌بودند امادیروزناگهان اعلام کردند با ورود این سربازان به جنوب لبنان مخالفند .

سخنگوی حزب لیبرال‌منکر تیراندازی توسط افراد مسلح راست‌گراشد وی‌گفت اسرائیل «مسئول» این‌حادثه بوده است. به گزارش خبرنگاران تیراندازی بسوی سربازان لبنانی از داخل خاک آن کشور صورت می گرفته نه‌از خاک اسرائیل.

به گزارش خلبانان هواپیما های شناسائی لبنان دو تانک راست‌گرایان و یک واحد توپخانه راهی‌راکه به‌جنوب شرقی لبنان منتهی می شود اشغال کرده‌اند .

هشدار امریکا

در پی انتشار گزارش‌هایی که حکایت از متوقف شدن نیرو ها یارتش دولتی‌لبنان بوسیله دسته‌های مسیحیان دست راستی در راه حرکت آن‌نیروهابطرف جنوب‌کشور می‌کرد وزارت خارجه‌آمریکا اعلام کرد که همچنان‌بتلاش خود ادامه می دهد تا تمام طرف‌های ذیمدخل در جنوب لبنان را متقاعد کند که خونسردی خود را از دست ندهند .

سخنگوی وزارت خارجه آمریکا به خبرنگاران گفت‌که وی نیز گزارش‌هایی را که حاکی از روبرو شدن ۵۰۰ نفر از قوای دولتی لبنان با مقاومت مسلحانه در راه حرکت آنها بطرف مواضع معینی در جنوب لبنان به ده دریافت کرده‌است ونمیتواند تایید کند که تیراندازی بین نیروهای دولتی لبنان و مسیحیان دست راستی که سعی دارند از استقرارقوای دولتی درنواحی جنوب‌لبنان جلوگیری کنند،متوقف شده است .

سخنگوی وزارت خارجه آمریکا سپس اضافه کرد که دولت ایالات متحده بطور بدیهی از تصمیم دولت لبنان که می خواهد سیادت خود رابرنواحی جنوب آن‌کشور یعنی نقاط تحت اشغال نیرو های مسلح مسیحیان دست‌راستی اعمال کند، استقبال کرده است .

دولت امریکا در عین حال اسرائیل را در مداخله در لبنان در شرایط موجودکه می تواند اعراب را تحریک کند و عصبی سازد برحذر داشته است .

شکست

دولت لبنان برای نخستین‌بار طی دو سال اخیر به‌دو ابتکار بزرگ دست زد که‌میتوانست آزمونی برای آینده باشد ، ولی هردو ابتکار با شکست مواجه شد یا حداقل تاریخ اجرای آن بتعویق افتاد.

این دو ابتکار عبارت‌بودند از اعزام نیروهائی از ارتش این کشور به‌منطقه جنوب‌که دستجات مسلح مسیحی‌مستقر دراین منطقه جلوی‌پیشروی آنها را گرفته و متوقفشان ساخته‌اند و دیگر گشایش مجدد بندرگاه بیروت به دکه آن‌نیز فقط به مدت‌چنددقیقه امکان‌پذیر شد واحد های ارتش منظم‌لبنان‌که متشکل از یک گردان بودند برسر راه خود به مرجعیون بادو تانک‌مسیحیان مسلح‌برخورد کردند وهدف پرتاب خمپاره و موشک قرار گرفتند و به ناچاربپشروی خودرامتوقف ساختند .

«پان آمریکن خط مشی خود را با عرضه نرخهای ارزانتر در جهت تسریع رشداقتصادی‌دنبال‌مکند»

بیانات آقای‌سول خطاب‌به کارشناسان اقتصادی نیویورك

درجه‌جدیدبازرگانی

نیویورک - ۷ امرداد - آقای ویلیام سول مدیر عامل پان امریکن امروز پیشنهاد نمودکه درجه‌جدید «بازرگانی» مخصوص شخصیتهای اداری وتجاری نیز به خدمات‌هوائی پان امریکن اضافه شود.بدین معنی که باید احتیاجات یک مامور اداری که نمیخواهد در درجه ۱ سفر کند وبجای آن مایل است برای سرویس بیشتر وبهتر قیمت بالاتر از درجه اکونومی پول بپردازد تامین گردد .

آقای سول اضافه کرد : پان امریکن که باعرضه بلیط های بسیار ارزان قیمت به امریکا وبالعکس اقدام ویژه‌ای جهت امکان سفر های شخصی وتفریحی مسافران بعمل‌آورده است، درصدد است برنامه مشابهی در مورد سفر های بازرگانی و شغلی مسافران خود نیز بمرحله اجرابگذارد.

آقای سول خطاب به‌انجمن کارشناسان اقتصادی‌نیویورک نرخ بودجه‌ای بسیار ارزان موجود را بعنوان نمونه‌ای از اقدامات پان امریکن برای پیشنهاد نرخها وخدمات‌جدید وآزمایش آنها برای گسترش بازار های موجود یا ایجاد بازار های جدید معرفی‌نمود. وسپس اضافه کرد: ما در چارچوب پرواز های عادی، همانند بعضی از شرکت های هواپیمائی خارجی میخواهیم یکنوع سرویس چارتر را در پرواز های منظم خود ارائه دهیم. واگر دولت آمریکا همانطور که قول داده است واقعا به سیستم کنترل قیمتها خاتمه دهد پان‌آمریکن ، با موافقت سایر دولتها قادر خواهد بود که در بازار های بین‌المللی رقابت نماید. اعم از بازار هائی که در جستجوی خدمات ساده باقیمت های پائین هستند یا بازار هائی که خدمات مجلل تری را با قیمت های بیشتر طالب میباشند .

آقای سول آخرین اقدامات اقتصادی پان آمریکن را در گذشته وحال از جمله مسائلی چون رقابت نامحدود و قیمت گذاری تشریح نمود .

درآمد بیسابقه‌پان‌آمریکن

آقای سول ضمن اشاره به موقعیت اقتصادی فعلی پان - آمریکن متذکر شد که طبق گزارش مالی شرکت درآمد خالص در سه ماهه دوم سال ۱۹۷۸ بالغ بر۴۶٫۲ میلیون دلار شده که ۱۹۳ درصدنسبت به سه ماهه دوم سال قبل افزایش نشان میدهد. ایشان گفت که مجموع درآمد های همه جانبه پان آمریکن ۱۵٫۷ درصد ودرآمد های عملیاتی‌تا ۱۱٫۹ درصد افزایش داشته است .

آقای سول پس از توضیح نتایج‌نرخ بودجه‌ای‌پان‌آمریکن اظهار داشت که از سپتامبر ۱۹۷۷ باین طرف حدود ۱۴۰ هزار مسافر بانرخ بودجه‌ای یانرخ صف انتظار بمناطق مختلف جهان پرواز نموده‌اند آقای سول اضافه کرد که درآمد برحسب هرمایل‌هواپیما شامل نرخهای صف انتظار و بودجه‌ای حدود ۱۸٫۸ درصد برای شش ماه اول سال افزایش یافته است .

بدین ترتیب نرخ بودجه‌ای آنقدر پائین بوده که به ایجاد مسافر جدید کمک نموده و آنقدر بالا بوده که سبب افزایش سود برای انجام برنامه های آتی بوده است .

موانع سیستم هواپیمائی آمریکا در خارج

آقای سول اظهار داشت‌که سیستم پرواز هواپیمائی‌امریکا در کشور های خارج دارای موانع خاصی است که تنهابا اقدامات دولت آمریکا قابل حل است. ما باید آینده خود را تازمانیکه خط مشی دولت آمریکا بصورت منطقی پیاده نشده پیریزی نمائیم واگر چه ما هرگز بطور کلی احساس رضایت نمیکنیم ، ولی امروز خوشنودیم از اینکه میتوانیم فردای بهتری داشته باشیم .

آقای سول پس از تشریح سیاست اخیر دولت آمریکا اظهار داشت: «دولت اخیرا برنامه‌ای پیاده نموده استکه براساس آن به شرکت های هواپیمائی غیر امریکائی اختیاراتی‌داده میشود مشروط برآنکه قیمت های پائین برای یک دوره نامحدود ارائه‌دهند واین شاید بدان علت استکه سیستم هواپیمائی آمریکا را تحت فشار قرار دهد. این‌نوع معاملات» منافع ملی ما را تامین نمیکند .»

وی اضافه کرد : «دولت آمریکا چندان دید روشنی از بازار ورقابت خارجی ندارد. دولت ما به شرکتهای خارجی فرصتهای رقابت برابر دربازار آمریکا میدهد اما امکان رقابت شرکت های آمریکائی در بازار های خارج را تضمین ننموده است.» بدون شک این مسئله نیزمنافع مارا تامین نمی‌نماید.

شوهر کریستینا نام خانوادگی اوناسیس را اختیار میکند

دختر اوناسیس امروز در مسکو شوهر میکند

آتن- خبرگزاری‌فرانسه- به گزارش روزنامه یونانی «ورادینی» چاپ‌آتن‌کریستینا اوناسیس « به سرگئی کائوزوف » اجازه خواهد داد که ازنام خانوادگی اوناسیس استفاده کند طبق قوانین مدنی شوروی زن و مردی که با یکدیگر ازدواج می‌کنند مجازند یکی از دو نام خانوادگی خود رابطور مشترک بکار برند که الزاما ممکن است نام خانوادگی شوهرنباشد « کریستینا اوناسیس» گفته است نه تنها وی نام خانوادگی‌خود را حفظ می‌کند ،بلکه‌سرگئی کوئوزف شوهرش نیز متبعد با نام خانوادگی اوناسیس خوانده خواهد شد .

قرار است این دو ،امروز، در یک مرکز «ازدواج»مدنی درمسکو با هم زن و شوهر شوند .

عرفات : عراقیها میخواهند مرا بکشند

به‌گزارش روزنامه مصری الاهرام یاسرعرفات رئیس سازمان آزادی بخش‌فلسطین طی اجلاس اخیر شورای مرکزی این سازمان‌در دمشق مقامات عراقی را متهم کرده است که در صدد کشتن او هستند . یاسرعرفات خطاب به شرکت کنندگان در این اجتماع اظهار داشت‌چنانچه خبرمرگ مرا شنیدید بدانید که سرویسهای‌اطلاعاتی‌عراق عامل آن بوده‌اند .

امیرفهد بادیدار ازمصر وسوریه میان دو دولت میانجیگری میکند

دمشق - رویتر-شاهزاده فهد ولیعهد و نایب اول نخست‌وزیر عربستان‌سعودی بمنظور مذاکره با حافظ اسد رئیس جمهوری وسایر مقامات سوریه درباره‌آخرین تحولات اوضاع خاورمیانه و اختلافهای موجود در جهان عرب وارد دمشق شد .

وزیر خارجه عربستان سعودی در این سفر همراه امیر فهد است .

طی‌دوروزگذشته‌شاهزاده فهد در مصر سرگرم گفتگو با سادات بود .

قرار است پس از ترک دمشق ، ولیعهد عربستان سعودی مذاکرات مشابهی با ملک حسین پادشاه اردن بعمل آورد .

سادات فهد را در جریان مذاکرات خود با اترتون‌و موضع مصردرادامه‌مذاکرات مستقیم با اسرائیل قرار داده است .

سفر نوامبر گذشته‌سادات به اسرائیل شکافی میان‌مصر و سایر کشور های عرب بوجودآمده که بنظر میرسد عربستان سعودی در صدد پرکردن آن برآمده است .

سه سال قبل ملک خالدو شاهزاده فهد توانستند با موفقیت میان مصر وسوریه میانجیگری کنند واختلافاتی را که برسر امضای دومین موافقتنامه سینابین مصر و اسرائیل میان دو کشور پیدا شده بود رفع کنند .

تاریخ صدور پروانه ساختمان در اراضی آزادشده خارج محدوده

پروانه‌های ساختمانی مربوط به ۱۰۰ نفر از متقاضیان خانه‌سازی در اراضی بلوار رضا پهلوی آماده شد و درخواست‌های دیگر نیز مورد بررسی قرار گرفت .

سخنگوی شهردار پایتخت امروز اعلام کرد : صدور پروانه‌ساختمان برای‌اراضی واقع در بلواررضا پهلوی آغاز شده است و تابحال یکصد پرونده مربوط به تقاضای ساختمان مورد رسیدگی کارشناسان منطقه شش قرار گرفته و پروانه های آنها آماده است و به این ترتیب تا قبل از پایان شهریور تعداد قابل توجهی پروانه ساختمانی در اختیار مردم قرار خواهد گرفت .

سخنگوی شهردارپایتخت همچنین یادآور شد که تهیه نقشه‌های تفصیلی‌برای سایر مناطق ادامه دارد و بتدریج از مهرماه تا پایان اسفند ماه سال‌جاری‌پروانه ساختمان به صاحبان‌اراضی آزاد شده در خارج از محدوده داده خواهد شد . به گفته آگاهان درشهرداری پایتخت ، پس از صدور پروانه برای اراضی بلوار رضا پهلوی بتدریج برای قسمتی از اراضی شمال غربی و شمال شرقی تهران و سپس برای اراضی غربی و شمالی تهران و آن‌قسمت از اراضی جنوب غربی که خانه‌سازی درآنها آزادشده آغاز خواهد شد .

جنب وجوش

خبرنگار ما از قول‌آگاهان مسائل ساختمانی‌وسازندگان واحد مسکونی در خارج‌از محدوده مینویسد : در حال حاضر جنب و جوش زیادی از جانب آن دسته از صاحبان زمین در اراضی آزاد شده خارج‌از محدوده که تابحال موفق‌به دریافت پروانه ساختمان شده‌اند برای احداث ساختمان دیده میشود و پیش‌بینی میشود ظرف چند هفته آینده با صدور پروانه ساختمان‌برای‌تعدادی دیگر ازمالکان‌زمین‌های‌بلوار رضا پهلوی ، بازار مصالح ساختمانی و کارگر در این منطقه نیز رونق بگیرد .

تابحال در مناطق چهار- شش و مقداری از اراضی منطقه ۱۲ بازار سازندگان ساختمان و کارگران ساختمانی پر رونق‌ترازسایر مناطق بوده است و باتهیه تدریجی نقشه‌های تفصیلی و صدور جوازبرای مناطق جدید خارج از محدوده شهر تهران در ماه های آینده تقاضا برای ساختمان در سایر مناطق نیز رو به افزایش خواهد گذاشت .

بهمین جهت دست اندر کاران صدور پروانه ساختمان‌و همچنین‌مسئولان نظارت بر تولید و توزیع مصالح ساختمانی باید از هم‌اکنون اقدام های‌مقتضی را در زمینه جلوگیری از ایجاد کمبودهای تصنعی و اشکال‌های ساختمانی مردم بعمل آورند .

تهرانی‌ها روزی ۱۳ هزار راس گوسفند می‌خورند

تهرانی‌ها روزانه از گوشت ۱۳هزار و۴۱۶ راس گوسفند اسفاده میکنند و از آنجا که در برخی ازموارد ذبح‌کشتارگاه تهران تکافوی تامین گوشت تهران را نمی‌کند درشهرستانها برای تهران گوسفند ذبح‌میشود بطوریکه ۷۴۳۸ راس گوسفند استرالیائی ظرف مدت ۱۵روز برای مصرف تهرانیها در قم کشتار شده است.

سازمان کشتارگاه تهران‌آمار کشتار انواع گوسفند داخلی‌و خارجی و بز را در این‌کشتارگاه از نیمه دوم تیرماه تا اول امرداد ماه سال جاری منتشر ساخت.

بموب آمار منتشره مزبور درپایتخت ظرف مدت ۱۵ روز ۵۰۶۸ راس گوسفند داخلی ـ ۲۰۴ راس بز داخلی ـ۶۵۱۲ راس گوسفند رومانی و ۵۶ هزار و۱۸۸ راس گوسفند استرالیائی در کشتارگاه تهران و همچنین ۷۴۳۸ راس گوسفند استرالیائی در کشتارگاه قم‌ذبح و بهمراه ۲۱۵ هزار و ۸۳۱راس گوسفند منجمد خارجی برای مصرف پایتخت‌نشینان آماده و در دسترس قرار گرفته است.

نه جان زن و فرزند، و نه جان دیگران...

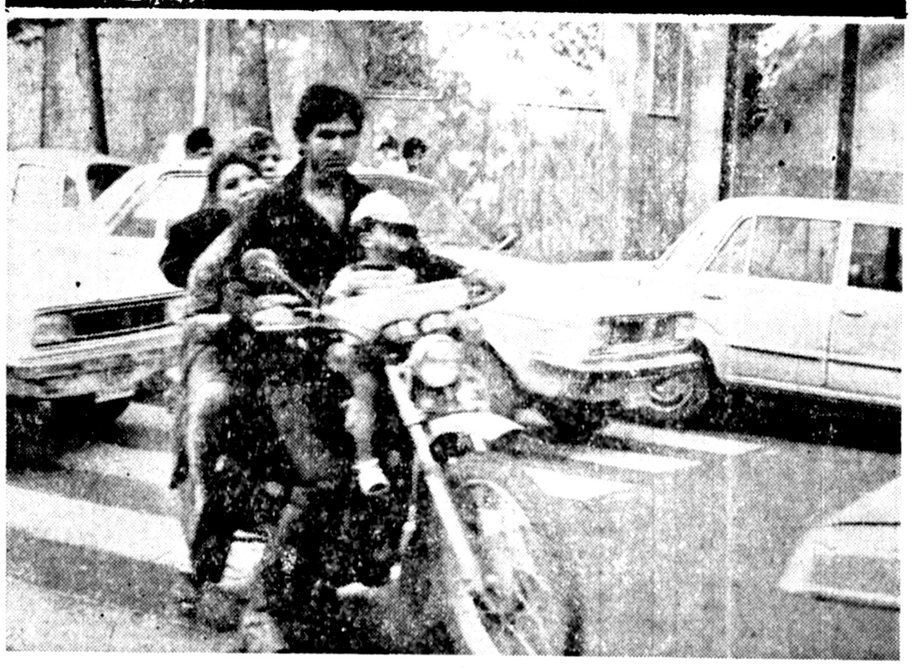

در جمع آمار مرگ و میر ناشی از حوادث‌رانندگی .عده کسانی که‌موتوسیکلت بنحوی در مرگ آنها موثر است ، بمراتب حیرت برمی‌انگیزد ، در پاره‌ای از آمار ماهانه مرگ‌و میرهای‌حوادث رانندگی رقم کسانی که در حوادث ناشی از تصادف موتوسیکلت با آدمها و اتومبیل ها کشته شده‌اند ، برابر عده کسانی میشود که در تصادف بادیگر وسائط نقلیه جان باخته‌اند، این عکس میتواند بیان کننده دلیل اینهمه مرگ و میرباشد.

موتوسیکلت سواران در شهر های بزرگ ، بویژه‌تهران نه بجان خود رحم میکنند و نه‌به جان دیگران ، آنها ، حتی در اندیشه سلامت زن و فرزندشان نیز نیستند ، و اگر باشند چون این آقا همسر ، فرزند و احتمالا خواهر- خود را این چنین خطرناک‌در خیابان های تهران بر موتو- سیکلت سوار میکنند ؟

۱۲هزارزن گواهینامه رانندگی گرفتند

دوازده هزار زن تهرانی طی ٤ ماه گذشته موفق به دریافت گواهینامه رانندگی شدند . سن ۸ هزار نفر از این عده بین ۲۰ تا ۳۵ است .

براساس گزارش خبرنگارما هرروز حدود ٦ هزار نفر برای دریافت گواهینامه رانندگی در تهران ثبت‌نام‌می کنند که حدود ۷۰۰ نفرشان در آزمایشهای مربوطه موفق میشوند و بقیه متقاضیان بعلت عدم آمادگی کافی، در امتحان آئین‌نامه راهنمائی ناموفق می‌مانند و برای دادن امتحان مجدد به آنها ۳ ماه تا ٤ ماه بعد وقت داده میشود .

بررسی دیگر نشان میدهددر اولین سالی که زنان برای شرکت‌درامتحانات رانندگی ثبت‌نام کردند تنها یکصد زن داوطلب گواهینامه رانندگی بودند.

رشد اقتصادی مملکت و شرکت‌زنان در امور اجتماعی باعث شده تا تعداد زنان متقاضی دریافت‌گواهینامه‌رانندگی اینک سالی ۲۰۰ هزار نفر شود .

کارشناسان امور ترافیک معتقدندکه زنها در امور رانندگی محتاطتر از رانندگان مرد هستند لیکن در مواردی کند راندن آنها باعث راهبندان درمعابر حساس و متراکم شهر میشود .

در حال حاضر تعدادی راننده زن تاکسی در تهران بکار مشغولند وچند زن هم برای رانندگی با تریلر موفق‌به دریافت گواهینامه پایه یکم شده‌اند . از سوئی هر روزبرتعدادزنان متقاضی گواهینامه پایه یک افزوده میشود .

راهنمائی و رانندگی تهران در نظر دارد تا با منطقه‌ای کردن امور صدور گواهینامه رانندگی ازتمرکز کارها در دایره صدور گواهینامه که باعث‌تراکم متقاضی و پرونده و در نتیجه‌طولانی شدن نوبت‌شرکت‌در امتحانات‌رانندگی شده است جلوگیری کند . اکنون در دو منطقه تهران نیز این برنامه اجرا می‌شود .

رقم مردان شرکت کننده درامتحانات رانندگی در سال از ۵۰۰ هزار نفر متجاوز است .

اجرای برنامه آموزشی بیمه

امروز اعلام شد که شرکت بیمه ایران یک برنامه وسیع آموزشی برای آشنائی مردم با مزایای انواع بیمه‌ها اجرامیکند وباینوسیله‌کوشش خواهدکرد که مردم به‌امر بیمه که در کلیه کشورهای پیشرفته موردتوجه است علاقمند شوند.

همزمان با اجرای این برنامه که از طریق مطبوعات رادیوو تلویزیون‌بوسیله چاپ‌بروشور وپستر بمرحله اجرا درخواهد آمد ، برای افزایش کارآئی کارکنان بیمه ایران نیز یک‌طرح آموزشی ویژه اجرا خواهد شد وکارکنان شرکت بیمه در داخل وخارج کشور آموزش های لازم را خواهند دید .

ضمنا کلیه امور بیمه ایران تاسال ۲۵٤۰ کامپیوتری‌خواهد شد.

همچنین اختیارات شعب بیمه در استانها افزایش خواهد یافت و برای ارزیابی خسارات از کارشناسان سازمانها و موسسات دولتی و بخش خصوصی ودانشگاهی در محل استفاده میشود.

درمحافل ومجالس

مهریه صد میلیون تومانی ونفقه ۱۵۰ هزار تومانی برای طلاق ...

چند روزپیش ،یک ثروتمند بسیار سرشناس،بارای دادگاه حمایت‌خانواده ، رسما ازهمسرش‌جدا شد وبه‌پاشگاه میلیونرهای مجرد (وسکرتردار) پیوست .

ثروتمند سرشناس، که چندی پیش ازیک عمل جراحی خطرناک جان سالم بدربرد، بابت مهریه ودیگر حقوق قانونی وانسانی‌وعاطفی، مبلغ یک میلیاردریال (یکصد میلیون‌تومان) به همسرش پرداخت کرده است ونیز برای (ایام عده) نیز ماهی یک میلیون وپانصد هزار ریال (یکصد وپنجاه هزار تومان) بعنوان نفقه تعهد پرداخت کرده است .

مرد ثروتمند برخاسته از خراسان از مدتها قبل باهمسرش اختلاف داشت ولی ازوقتی‌که همسرش‌طی نامه‌ای‌به «مقامات» بمسائل واختلافهای خانوادگی‌خود اشاره کرده بود،اختلاف بالا گرفت وتادادگاه حمایت خانواده دامن گسترد وسرانجام رای عدم سازش صادر شد ...

حضور نمایندگان درمجلس وشایعه های پارلمانی

درحالیکه هنوز چند هفته‌ای بپایان تعطیلات تابستانی مجلس شورای ملی باقی مانده ، وعمارت پارلمان پس از آنهمه بحث‌ها وجدلهای مجلس گرم کن خرداد ماه، همچنان آرام وبی‌سروصدا است، درچند روز گذشته، حضور برخی از نمایندگان درمجلس وبخصوص سرکشی از اتاقهای عمارت پارلمان، برای ناظران وحاشیه پردازان مسایل سیاسی‌جالب وبحث‌انگیز بوده است .

به‌اعتقاد همکار پارلمانی نویس محفل‌نویس، حضور این نمایندگان ـ که ازقضا وابسته به جناحهای مختلف میباشند ـ درمجلس وبخصوص بازدید ازاتاقها، شایعه‌تشکیل‌فراکسیونها را درعمر یکساله دوره فعلی مجلس، دلچسب وتوجه انگیز کرده است ... به‌اعتبار این اظهار نظر، باید منتظر تشکیل فراکسیونهای تازه درمجلس بود، که دراین صورت ، فراکسیون گروه اندیشمندان وپان ایرانیسم از آنجمله‌خواهد بود و«انتخاب اتاق» نیز بعنوان محلی برای تمرکز کار فراکسیونها تعبیر شده است .

درعمر یک ساله مجلس فعلی، تنها احمد بنی‌احمد و علی‌اصغر مظهری «منفرد» خواهند بود ...

چهره‌های تازه‌دروزارت بهداری‌وبهزیستی... .

دکتر نصرت‌اله مقتدر مژدهی وزیر تازه بهداری و بهزیستی و رهبر جناح سازنده حزب ، به ادامه همکاریش بادانشگاه و دانشجویان درمقام استاد بیماری های عفونی دانشکده پزشکی، تصمیم گرفت و قرار است آغاز سال تحصیلی آینده، روزهای پنجشنبه را برای تدریس و حضور دربخش عفونی بیمارستان پهلوی اختصاص دهد .

باوجودیکه دکتر مژدهی درمورد معرفی معاونان‌تازه و مسئولان سازمان های وابسته به وزارت بهداری و بهزیستی کاملا سکوت کرده است ، انتخاب چهره های تازه و جابجائی مسئولان بسیاری از پست ها قطعی بنظر میرسد .

در این‌میان درخواست استعفا و تقاضای بازنشستگی مدیرعامل صندوق تامین اجتماعی‌و سازمان خدمات درمانی دیروز به‌دفتر دکتر مژدهی وزیر بهداری و بهزیستی رسید. نقابت مدیر عامل صندوق ، که سابقه اداری زیادی در این سازمان نداشت ، ازوزیر جدید تقاضا کرده است او رااز خدمت معاف کند و دکتر نیلی‌آرام، مدیر سازمان خدمات درمانی که قریب بیست سال سابقه خدمت در سازمان بیمه های اجتماعی دارد ، درخواست بازنشستگی کرده استکه معلوم نیست دکتر مژدهی ، زودتر از دوهفته دیگر که مطالعات کلی‌اش در مورد برنامه ها واحتمالا انتخاب همکاران تازه ـ ادامه خواهد داشت ،به‌این دو تقاضا ترتیب اثر دهد. بخصوص که مدتهاست بخاطر «مسائل خاص» موضوع بازنشستگی بابیست سال سابقه خدمت در بیمه های اجتماعی موقوف شده است. دراینصورت ، دکترآرام که دندانپزشک است، چنانچه درسمت خود ابقاء نشود، یاباید در شغل دیگری که‌باوارجاع میشود انجام وظیفه کند، یا استعفا دهد .

بهترین چتر حمایت‌از «مصرف کننده»بعدازکناره گیری رئیس ...

استعفای تیمسار صفاری ، رجل سرد وگرم چشیده‌میدان سیاست چهل‌سال گذشته ، ازریاست «کمیته حمایت ازمصرف کننده»، آدمهائی راکه برای تصدی هریستی همیشه بالقوه آمادگی دارند به‌تلاشی سخت واداشته است .... گرچه تیمسار صفاری، بهانه کناره‌گیریش را بیماری ولزوم استراحت ذکر کرده است، ولی بعضی از دست‌اندر کاران به مسائل پشت پرده، عوامل دیگری راهم در تصمیم گیری تیمسارموثر می‌دانند ...

دیروز، همکار محفل نویس که موفق شده بود در یکی از بانکها بانیمسار صحبت کند، موضوع را با او در میان گذاشت و تیمسار صفاری باآن لهجه غلیظ گیلکی گفت: آقاجان درست است که دکتر ها بمن گفتند استراحت کن ولی دیگر نگفتند از خانه‌ات بیرون نیا ....

که‌محفل‌نویس امیدوار است مسئولان ،تا «کمیته‌حمایت از مصرف کننده» به‌سرنوشت اتاق اصناف دچار نشده که تنها خاصیت وجودیش در ادامه درگیری های لفظی ـسیاسی باگروه اندیشمندان خلاصه کند ،برای «مصرف کننده عزیز» یک فکر اساسی بکنند و محض رضای خدا چتر حمایت خود را از بالای سرشان جمع‌کنند و فروشنده و خریدار رابه حال خودشان بگذارند ...

تازه‌ترین اثرجمالزاده‌و سالگرد انقلاب‌مشروطیت

درآستانه سالگرد انقلاب مشروطیت، تازه‌ترین اثر سید محمدعلی جمالزاده نویسنده سرشناس ونامدار ایرانی منتشر خواهد شد. کار تازه جمالزاده که از ژنو برای چاپ به تهران فرستاده شده «قصد ما بسررسید» نام دارد که دانسته نیست، اشاره‌ای هم به مبارزات پدرش شادروان سید جمال‌الدین‌اصفهانی خطیب‌وانقلابی معروف انقلاب‌مشروطیت دارد یا نه ؟

جمالزاده که هفتاد سال پیش، «بامقرری‌ماهی ۱۵ تومان» که پدرش برایش میفرستاد برای تحصیل از راه ترکیه به بیروت رفت ودر مدرسه «آنتورا» وابسته به کشیشان لازاری سرگرم تحصیل شد. درهمانوقت خبر شهادت پدرش باورسید وسید در تمام مدت‌عزاداری‌برسم مباهات کراوات سرخ‌بست.»

آخرین نامه شادروان سید جمال‌الدین که از زندان بروجرد برای پسرش نوشت، از روح سرکش وتسلیم ناپذیر این آزاد مرد دروپسین دم زندگی حکایت ها دارد. سید در نامه‌اش مینویسد: «محمد علی جانم توپسر ارشد من هستی واین آخرین کاغذی استکه پدر تو مینویسد وهم آخرین کاغذی است که از پدرت بتو میرسد ، اکنون در زندان بروجرد مشغول خواندن ترجمه کتاب «تلماک» هستم . گمان میکنم پیش از اینکه این کتاب به پایان برسد ، عمر پدر تو به پایان رسیده باشد . غم و غصه‌ای بخود راه مده و سعی کن در همان راهی که‌پدر تو درآن راه جان داد قدم بزنی .

مژده دیگر برای کتابدوستان آنکه بزودی این کتابها به بازار گرم کتاب عرضه خواهد شد :طوفان‌درایران نوشته احمد احرار (چاپ دوم) جلد دوم ـ نهضت های فکری ایرانیان‌از ظهور رودکی تا شهادت سهروردی (عبدالرفیع حقیقت ـ مزدا پرستی در ایران قدیم (دکتر ذبیح‌اله صفا ـ چاپ سوم) ـ «سفرنامه صحاف باشی» و «دیوان البسه‌نظام قاری» از محمد مشیری و فرهنگ معارف از دکتر سجادی.

بانک ایرانشهر
بهترین راهنمای اقتصادی وبانکی شماست

قابل توجه
شرکتهای ساختمانی وپیمانکاران
شرکت متوساك آمادگی خود را برای‌تحویل شن‌وماسه شسته و شکسته بهرمقدار اعلام می دارد تلفن ٦٨٣٥٠٤ و ٦٨٢٧٤٢
۱۱۳۵۳ـ۲

نمایشگاه دستگاههای صوتی
حرفه‌ای ونیمه حرفه‌ای
شرکت مارانت‌کو بولوار پهلوی (میرداماد)
بین میدان محسنی وجاده‌قدیم شماره ۲۱
تلفن : ۲۲۸۵۴۱ ، ۲۲۸۴۵۷۰

اطلاعیه
تعجب نکنید ما شعبه میکنیم درها و کمدهای چوبی ساختمان شما را مدت یکهفته ساخته و تحویل میدهیم
تلفن ۲٤۳۰٤۵
کارخانه
امان رجائی‌پور

فروش استثنائی
جیپ آمریکائی
گلدن ایگل
صفرکیلومتر- فول
۱۹۷۸
● شیراز- اتو بانک فورد خیابان قصرالدشت تلفن ۳۱۲٤۸-۳۰٤۹۰
● اصفهان- فروشگاه قائمیه- شاهپور خیابان صائب تلفن ۳۷۸۰٦
● اهواز- فروشگاه چیت‌ساز- خیابان ششم بهمن تلفن ۲۲٤٦۰
● کرمانشاه- نمایشگاه ونوس- بلوار طاقبستان تلفن ٤۱٤۳-٦٦۲۰
● بابل خیابان ٤۵ متری شاهی آقای محمدکریم رافتی تلفن ٤۵۱۰و ٦٦۸۳
تهران: شرکت اکزاد شاه‌عباس ساختمان ۱۳۰
تلفن:۸۳۱۸۹۵ و ۸۳۱۸۹٦

مسیر دلخواه خودرا
بااطمینان انتخاب کنید
حساب درگردش
ما با برخورداری ازامکانات یك شبکه وسیع بانکی
با بیش از ۳۰۰۰ شعبه درداخل وخارج کشور
قادریم هرنوع خدمات بانکی مورد نیازشما راسریع‌تر ومطمئن‌تر انجام دهیم
همیشه وهمه جا با حساب درگردش بانک صادرات ایران
۳۷-۱۳

ماشین بلوک زنی سیمانی
کادونا CADONA
ساخت بزرگترین تولید کننده ماشینهای بلوک زنی جهان
ساخت ایتالیا
تخم تن در انواع دستی ـ نیم اتوماتیک ـ تمام اتوماتیک
برای تولید انواع بلوکهای دیواری ـ سقفی ـ اجری
استاندارد و غیر استاندارد
باظرفیت تولید ۱۲۰۰۰ عدد درروز
آماده تحویل
شرکت بتون ماشین
تهران خیابان ایزنهاور بین چهارراه لواب و اسکندری شماره ۲٦۳
(ساختمان زردرنگ) تلفن ۹۳۲۷۲٦ - ۹۲۹۵۰۳ - ۹۳۱۷۲۰

تاریخ اعزام مشمولان دیپلمه و عادی اعلام شد

ترتیب اعزام مشمولان دیپلمه وفوق دیپلمه فارغ‌التحصیل شهریور ماه ۲۵۳۶ و سنوات قبل که نحوه اعزام آنان در مرداد ماه ۳۷ تعیین شده است در تهران و شهرستان ها به شرح‌زیر اعلام شد :

در تهران

کلیه مشمولان دیپلمه فارغ‌التحصیل شهریور ماه ۳۶ و سنوات قبل ،از معدل ۱۵٫۴۶ الی ۱۵ و از معدل ۱۳٫۳۸ الی ۱۲٫۹۶ و دیپلمه های فنی از معدل ۱۲٫۵۰ الی ۱۱٫۷۲ که درروز های ۱۵الی۲۱ فروردین ماه۳۷ در سربازخانه ناحیه یک ژاندارمری واقع در خیابان شاهپور و یا بعدا در منطقه وظیفه عمومی تهران ثبت نام کرده و یاموفق بـه‌ثبت نام نشده‌اند باید در ساعت ۷٫۳۰ صبح روزهای ۱۶، ۱۷، ۱۸، ۱۹، ۲۱، ۲۴ و ۲۵ امرداد ماه ۳۷بادردست داشتن دفترچه آماده بخدمت و ۶ برگ‌اعزامی وفتوکپی مدرک دیپلم و دو برگ فتوکپی شناسنامه به سربازخانه ناحیه‌یک ژاندارمری واقع در خیابان شاهپور ، درب شرقی مراجعه کنندتاترتیب اعزام آنان بخدمت زیر پرچم داده شود .

ترتیب مراجعه مشمولان دیپلمه که معدل کل آنها از ۱۳٫۳۸ الی ۱۲٫۹۶ میباشد به شرح زیر است :

۱ـ مشمولانی که در روز ۱۷٫۱٫۳۷ ثبتنام کرده‌اند روز دوشنبه ۱۶٫۵٫۳۷

۲ـ مشمولانی که در روز ۱۹٫۱٫۳۷ ثبتنام کرده‌اند روز سه‌شنبه ۱۷٫۵٫۳۷ .

۳ـ مشمولانی که در روز ۲۰٫۱٫۳۷ ثبتنام کرده‌اند روز چهارشنبه ۱۸٫۵٫۳۷

۴ـ مشمولانی که در روز ۲۱٫۱٫۳۷ ثبتنام کرده‌اند روز پنجشنبه ۱۹٫۵٫۳۷

۵ـ کلیه مشمولان عقب‌افتاده که بعدا درمنطقه وظیفه‌عمومی تهران ثبتنام کرده و یا موفق به ثبت نام نشده‌اند روز شنبه ۲۱٫۵٫۳۷ .

ترتیب مراجعه کلیه مشمولان دیپلمه فنی که معدل کل آنها از ۱۵٫۴۶ الی ۱۵ و همچنین مشمولان دیپلمه فنی که معدل کل آنها از ۱۲٫۵۰ الی ۱۱٫۷۲ میباشد بشرح زیر است :

● کلیه مشمولان دیپلمه از معدل ۱۵٫۴۶ الی ۱۵ روز سه‌شنبه ۲۴٫۵٫۳۷ .

● کلیه مشمولان دیپلمه فنی از معدل ۱۲٫۵۰ الی۱۱٫۷۲ و نیز مشمولان عقب افتاده روز چهارشنبه ۲۵٫۵٫۳۷

در شهرستانها

کلیه مشمولان دیپلمه وفوق دیپلمه فارغ‌التحصیل شهریور ماه ۳۶ و سنوات قبل که در روزهای ۱۵، ۱۶ و۱۷ فروردین ماه۳۷ در مراکز هنگ هـای ژاندارمـری شهرستان هـای مربوطه ثبت نام کرده‌اند باید بشرح زیر بهنگهای ژاندارمری مربوطه مراجعه تا وسیله هنگ های مذکور به مراکز آموزشی اعزام گردند .

● کلیه مشمولان دیپلمه از معدل ۱۳٫۳۸ الی ۱۲٫۹۶ در ساعت ۷٫۳۰ روز ۱۶٫۵٫۳۷

● کلیه مشمولان دیپلمه از معدل ۱۵٫۴۶ الی ۱۵ وهمچنین مشمولان دیپلمه فنی از معدل ۱۲٫۵۰ الی ۱۱٫۷۲ ومشمولان فوق دیپلمه سایر رشته هـای تحصیل که نوبت اعزام آنـان در مرداد ماه ۳۷ تعیین گردیده در ساعت ۷٫۳۰ صبح روز ۲۴٫۵٫۳۷

مشمولان عادی

مشمولان عادی متولد سال ۱۳۲۳ الی ۱۳۳۸ شمیران‌و کن که به وضع مشمولیت آنها در حوزه مرکزی‌تهران رسیدگی شده و قسمتی از متولدین کن که در بخش وظیفه سابق کن به وضع آنها رسیدگی شده‌و دفترچه آماده بخدمت بـرای روز ۱۶٫۵٫۲۵۳۷ گـرفته‌اند و قسمتی از متولدین کن کـه برای روز۱۶٫۶٫۳۷ دفترچه آماده بخدمت اخذ نموده‌اند و نیز غایبین تهران و شهر ری و غارکه دفترچه آماده بخدمت برای روز هـای ۱۶٫۱۰٫۳۷ و ۱۶٫۱۲٫۳۷ دریافت نموده‌اند بایستی به شرح زیر از ساعت ۸صبح روز های ۱۶٫۵٫۳۷ تا آخر روز ۲۲٫۵٫۳۷ در سـالـن دبستان نیکی اعلاء واقع‌در شمیران خیـابـان دزاشیب حاضر شوند تاپس ازانجام تشریفات لازم جهت انجـام خدمت زیر پرچم به مراکز آموزش اعزام گردند .

قسمت‌یکم اعزام‌مشمولان‌عادی

۱ـ روز دوشنبـه ۱۶٫۵٫۲۵۳۷ کلیه مشمولان متولد ۱۳۳۸ شمیران‌و کن

۲ـ روز سـه شنبه ۱۷٫۵٫۲۵۳۷ کلیه مشمولان غیر غایب متولد ۱۳۲۳ الی ۱۳۳۷ شمیران و کن

۳ـ روز چهـار شنبـه ۱۸٫۵٫۳۷ کلیـه مشمـولان غایب متولد۱۳۳۳الی ۱۳۳۷ شمیران و کن

۴ـ روز پنـج شنبـه ۱۹٫۵٫۳۷ کلیه مشمـولان غایب متولد ۱۳۳۷ تهران

۵ـ روز شنبه ۲۱٫۵٫۳۷ کلیه مشمولان غایب متولد ۱۳۲۳ الی ۱۳۳۶ تهران

۶ـ روز یکشنبه ۲۲٫۵٫۳۷ کلیه مشمولان غایب متولد ۱۳۲۳ الی ۱۳۳۷ شهر ری و غار و مشمـولان عقب افتاده .

نحوه پذیرش دانشجو تغییر میکند

نحوه پذیرش دانشجو در سالهای‌آینده تغییرمیکند. در این تغییر تلاش براینست که داوطلب ورود بدانشگاه ها روزبروز بیشتر نشود. در سال جاری ۳۳۴ هزار نفر در کنکور شرکت‌کردند ودرصورتیکه فکری بـرای حذف کنکور ازصورت فعلی آن نشود تعداد داوطلبان در چند سال آینده به‌رقمی خواهد رسید که دیگراداره کنکوری برای آن جمعیت انبوه قابل کنترل نخواهد بود .

دکتر رحمت حقـدان معاون‌وزارت‌علوم وآموزش عالی بهنگام اعلام آمادمشدن کارنامه داوطلبان کنکـور گفت : در نحوه پذیـرش دانشجو باید تغییراتی داده شود زیرا افزایش سالانـه داوطلب ورود به آموزش عالی مانع خواهد شد که این سیستم ادامه پیدا کند. ازآن زمان‌بعبعد کارشناسان در سازمان سنجش آموزش کشور جلساتی تشکیـل داده‌اند تا برای پیداکردن راه سادمتری مطالعه کنند. در این جلسات صحبت از تکمیل کردن همین طرح و یا تهیه طرح جدیدی میباشد تا تعداد داوطلبان ورود به دانشگاه سال به سال‌بالاتر نرود .

البته چند سال قبل کـه نظام آموزش ابتدائـی و متوسطه تغییر کرد گفته شد که با این سیستم تعداد پشت کنکوری‌ها به صفـر میرسد ولی اینک عملا ثابت شده است که عـده پشت کنکوریها روزبه‌روز بیشتر شده و از ۳۰ هزار به ۳۵۰ هزار نفر رسیده است .

درکنفرانس‌های آموزشی رامسر نیز مرتب صحبت از این شد که کنکـور ازبین برود . بهمین جهت‌سازمان سنجش آمـوزش کشـور کارشناسان را دعوت کرده است که از فکر و ایده‌آنان استفاده کند تا شاید راه سهلتری برای انتخـاب دانشجو پیدا کنند .

گفته میشود اکثر ایـن کارشناسان نظردارندچنانچه بترتیبی بتوان از نمـرات دبیرستانی استفاده کرد کار سهلتر خواهد شد وبهترین فکر نیز اینست که ازنمرات دوره نظری برای انتخاب دانشجو استفاده شود.

بهداری آذربایجان شرقی ۱۸۵ میلیون ریال به پزشکان وداروخانه‌ها بدهکار است

مدیر عامل جدید شبکه‌منطقه‌ای بهداری وبهزیستی آذربایجان اعلام کرد این بهداری ۱۸۵ میلیون ریال به پزشکان ، دارو خانه ها ، بیمارستان های طرف‌قرارداد‌خود بدهکار است .

وزیر جدید بهداری باافزودن ۲۵۰ میلیون ریال اعتبار بر بودجه بهداری آذربایجان جهت پرداخت دیون خود به پزشکان ، اولین قدم را برای رفع سوء تفاهم بین پزشکان و وزارت بهداری برداشت .

دکتر ناصر امینی مدیر کل منطقه‌ای بهداری و بهزیستی آذربایجان شرقی که به تهران آمده است ضمن اشاره بـه مشکلات بهداشتی و درمانی و رفاهی آذربایجان شرقی‌در گفتگوئی به اطلاعات گفت : امروز ۲۵۰ میلیون ریال به بودجه سازمان منطقه‌ای و بهداری و بهزیستی آذربایجان شرقی افزوده شد .

دکتر امینی اشاره کرد به سبب عدم همکاری و هماهنگی سازمان منطقه‌ای با پزشکان همکار و پزشکان وابسته‌به سازمان هزینه های داروئی و درمانی بیش‌ازحد متعارف‌بوده و بودجه‌تنظیمی کفاف‌پرداخت بیمارستانها ، داروخانه هـا و پزشکان همکار را نمیکرد. بنابراین در موقع بررسی وضع موجود سازمان‌دریافتم سازمان حدود ۱۸۵ میلیون ریال به موسسات و افرادیاد شده بدهکار است . علاوه‌بر آن برای پرداخت مطالبات کارمندان از بابت ترفیع و تطبیق مقررات تامین اجتماعی حدود ۳۰ میلیون ریال اعتبار لازم بود ، بهمین جهت آقای دکتر مژدهی وزیر جدیـد بهداری و بهزیستی دستـور داد برای رفع این نقایص مبلغ ۲۵۰ میلیون ریال بـه بودجه سازمان اضافه شود.

امینی در مورد اعتراض کارفرمایان بنحـوه اجـرای مقررات قانون تامین اجتماعی افزود بدستور وزیر بهداری و بهزیستی سریعا نسبت بـه آموزش کار فرمایان‌و آگاهی آنان در این زمینه‌که بیمه های اجتماعی منحصر به بیمه های درمانی نیست‌اقدام شد .علاوه براین کمیته هماهنگی بنمظور بررسی نیاز های استان در این زمینه با همکاری دانشگاه آذر آبادگان‌و شیروخورشید سرخ تشکیل شده است در مورد بهره برداری رایگـان و بهداشتی کردن آب هـای معدنی نیز تصمیماتی اتخـاذ گردیده است . و موسسه‌آب معدنی بوستان آباد نیز نو ـ سازی و مجددا مورد بهره برداری قرار گرفت .

فجیع ترین حادثه کودک ربائی در تهران

این عکس عصردیروز ، از پدر «طناز» درکنار یکی از خویشاوندان وی در محل یافتن «طناز» گرفته شد. تا این لحظه پدر «طناز» از زنده بودن دخترش خبرنداشت و در اضطراب و نگرانی بسر می‌برد .

بقیه از صفحه اول

مسئولان میدان اسبدوانی درمیان گذاشت .

برای پیدا کردن طنـاز ماموران و نگهبانان میدان اسبدوانی دست بـه جستجوی دامنه‌داری زدند ولی او را پیدا نکردند . پدر طناز ماجرای مفقـود شدن فرزندش را باماموران اداره‌آگاهی درمیان‌گذاشت. ماموران شعبه ۱و۸ اداره آگاهی، پس از آگاهی از ماجرا به محـل رفتند و تحقیقات خود را برای‌پیدا کردن طناز آغـاز کردند . ساعت ۴ بعد از ظهر دیروز به ماموران اطلاع دادندشد جسد دختری زیر یکی از آسانسورهای ساختمـان اداری میدان پیداشده‌است.

قلب طناز میزد

با اعلام این خبرماموران به محل رفتند و متوجـه شدند طناز درحالیکه لباس مخصوص‌اسب‌سواری برتن دارد و از ناحیه دست و پا. دچار آسیب‌دیدگی شده زیر آسانسور افتاده است .

ماجرا به دادسرای‌تهران اعلام شد و مستوفـی‌زاده بازپرس شعبه سه دادسرا همـراه محمد مقدم منشی بازپرس به محل حادثه‌رفت. سرپرست نگهبانان میـدان اسب سواری به بازپـرس تحقیق گفت : حدود ساعت ۴ بعد از ظهر،همراه یکی از کارکنان بقصد رفتن بـه یکی از طبقات ساختمـان سوار آسانسور شدیم ، در فاصله بین‌دوطبقه آسانسور متوقفشد. مسئول‌آسانسور که محمد کریمی نام داردبا کلیدی که همـراه داشت برای خارج کردن ما دونفر در آسانسور را باز کرد . با باز شدن در آسانسور او متوجه وجود دختر شد و ما را در جریان گذاشت. در لحظاتـی که بازپرس دادسرامشغول تحقیقات‌بود ماموران و کسانی که‌شاهد ماجرا بودند متوجه شدند قلب طناز خیلی آهسته کار میکند . برای نجات جـان طناز ماموران او را سوار اتومبیل کردندوبه‌بیمارستان لیلا پهلوی انتقـال دادند . یکساعت بعد ، از بیمارستان اطلاع داده شد که حـال «طناز» روبه‌بهبود است . ولی یک پای اوبعلت سقوط از بلندی شکسته شده واز ناحیه آرنج دست راست نیز دچارآسیب‌دیدگی شده‌است. بازپرس دادسرا پس از تحقیقات از کارکنان میدان اسبدوانی دستور داد تا بهبودی «طناز» وتحقیقات کسی با او تماس نگیرد.

چند لحظه قبل از اعلام‌پیدا شدن طناز علامه ، یکـی از بستگان وی بـه سرویس حوادث روزنامه اطلاعـات مراجعه کرد و قصد داشت خبر مفقود شدن وی را از طریق روزنامه اعلام کند . در تماسی‌که‌از طریق‌روزنامه با اداره پزشکی قانونی‌گرفته شد معلوم شد دختر مورد نظر پیدا شده است . این موضوع بلافاصله تلفنی از طریق سـرویس حـوادث روزنامه اطلاعات به‌خانواده «طناز» اطلاع داده شد.محمد علامه پدر طناز با آگاهی از پیدا شدن دخترش خود را به‌میدان اسبدوانی رساند. وی درحالیکه بـرای دیدن دخترش بی‌تابی می‌کردگفت دراین مدت ۵روز برای پیدا کردن دخترم یک‌لحظه غفلت نکردم. وی که بخاطر زنده بودن طناز خوشحال شده بود گفت دخترم را برای معالجه بـه خـارج می‌برم طناز را ربوده‌اند و دراین مدت اورا آزار داده‌اند وقتی پدر طناز چگونگی‌پیدا شدن دخترش را شنید گفت بخاطر از بین بردن دخترم اورا از طبقه بالای‌آسانسور به‌پائین انداخته‌انـد کـه‌ خوشبختانه زنده مانده‌است. پدر طناز همچنین گفت فعلا چیزی نمی‌دانم و در حال حاضربه‌کسی مشکوک‌نیستم یکی از خویشاوندان «طناز» گفت: آنچه حدس می زنم اینستکه این عمل غیرانسانی بخاطر انتقامجوئی و شـاید هم‌رقابت درمیدان اسبدوانی و‌مسابقات آن صورت گرفته است .

در حال حاضر «طناز» که بطور معجزه‌آسا زنده مانده است، ممنوع‌الملاقات میباشد و در بیمارستان لیلا پهلوی تحت معالجه قرار دارد.

فردا سینماها بسته خواهد شد

فردا چهارشنبه یازدهم مرداد ماه مهلت ۱۵ روزه‌ی سینما ـ داران پایان می‌پذیرد و اگر تا آخرین دقایق امروز نتیجه‌ی بررسی حزب اعلام نشود بار دیگر سینما هافردا بسته‌خواهد شد.

رضا انوری رئیس انجمـن سینماداران‌در تماسی باروزنامه اطلاعات گفت : طرح ۱۸ماده‌ای حزب روزشنبه به‌نخست‌وزیری تسلیم شده است . در این‌طرح خواست مردم‌و دست‌اندرکاران سینما درنظر گرفته شد . تا در جهت بهبود کیفی ، کمی سینما در ایران قدمی برداشته شود.

رضا انوری اضافه کرد که دراین طرح تنها یک ماده‌ی آن درباره‌ی افزایش قـیمت بـلیت سینماست ، ۱۷ ماده‌ی دیگر، بمسائل کلی سینما از سانسور گرفته تا وضعیت‌نمایش فیلم‌های وارداتی و تهیه فیلم در ایران ارتباط دارد . اجرای این‌طرح مسلما یک دگرگونی دروضعیت سینما ایجاد خواهد کرد .

رضا انوری افزود: باتوجه بقول شهردار در روز بیست‌و ششم تیر و مساعدت وهمکاری وسایل ارتباط جمعی صاحبان سینما تصمیم گرفتند که سینماها را باز کنند و ۱۰ روز دیگر به دولت و حزب مهلت دهند تا بررسی های خودرا بکامل کندو نتیجه‌ی قطعی بگیرد حزب نیز دراین مدت در جلسات متعدد مشکلات سینماداران و تـهیه کنندگـان سینمـای فـارسی را بررسی کرد و نتیجه بصورت طرح ۱۸ ماده‌ای تنظیم شد وبه نخست وزیری تسلیم گردید.

بنابراین باتوجه به صحبت هایی‌که قبلا شده صاحبان‌سینما بازهم بگفته‌ی خود عمل‌خواهند کرد همانطور که بار ها حسن نیت از خودنشان داده‌اند بـا اعلام ضمانت اجرایی طرح ، سینما ها را نخواهند بست‌اما درغیر این‌صورت متاسفانه‌سینما ها باردیگر بسته خواهند شد تادولت تصمیمی صریح‌و سریع درمورد رفع مشکلات سینما ـ داران بگیرد .

قاجار مظفری معاون حزب رستاخیز نیز در تـماسی بـا روزنامه اطلاعات عنوان کردکه طرح ،تسلیم دولت شده وبنابر این باتوجه به‌اینکه در این طرح تمام خواست و مشکلات دست‌اندرکاران سینما و سینماـ داران بطورمنطقی‌بررسی شده سینماداران باید از نظر منطقی تحمل کنند تاطرح توسط دولت تصویب شود که تصویب این طرح یک ویا دوروزه انجام نمی‌گیرد .

قاجار مظفری اضافه کرد که دراین طرح افزایش قیمت بلیت سینما بمیزان ۲۰ ریال پیشنهاد شده است‌یعنی‌اینکه بلیت سینما های ممتاز با تصویب این‌طرح ۸۰ ریال خواهد شد و سینما های درجه یک ۶۰ ریال ،درجه دو ۵۰ ریال و درجه سه ۴۰ ریال.

نظر شهرداری

شهرداری پایتخـت در نحوه وصول و میزان اخذ عوارض از بلیت‌های سینما هیچگونه تغییری نخواهد داد .

سخنگوی شهـرداری پایتخت امروز اعلام کرد : شهرداری تهـران پس از مطالعه همه جانبه مسئـله مربوط به دریافت عوارض از بلیت سینما به این نتیجه رسیده است که در نحوه و میزان‌وصول این‌عوارض هیچگونه تغییری ندهد .

به این ترتیب اگـر در آینده بهای بلیت‌های سینما نسبت به قیمت‌های فعلـی بیشتر یاکمتر شودشهرداری همچنان ۳۰ درصد عوارض مصوبه انجمن شهر پایتخت را دریافت خواهد کرد ،

مسئولین حادثه بیمارستان سینا شناخته شدند

بدنبال بازدید روز گـذشته دادستان تهران و معـاون وی از قسمت هـای فرو ریخته بیمارستان سینا امروزجلیلیان معاون دادستان دستور دادتا کارشناس ویژه‌منظرخود را در مورد وضـع ساختمـان بیمارستان سینا اعلام دارد تـا مسئولین حادثه هرچه زودتر معرفی شوند .

دادستان تهران نیز دستور داد که پرونده این حادثـه بطورفوق‌العاده موردرسیدگی قرار گیرد تا مسئولین اوتحت پیگیرد قانونی قرار گیرند.

امروز گفته شد که اولین گزارش مربوط به حادثـه بیمارستان سینا که منجر به مرگ ۱۱ نفر از بیماران شده است‌ازسوی بازرس‌مخصوص نخست وزیر به نخست وزیر داده شد که در آن‌توضیح داده شد و مسئولین حادثـه معرفی شده‌اند با این حال رسیدگی باین امر هنوز ادامه دارد .

همچنین گفته شد ضمن رسیدگی به علل حادثه و شناسائی مسئولین این واقعه ناگوار دفاتر بیمه‌رسدن نیـز رسیدگی میشود تا اطمینان حاصل گردد که بیماران‌مقتول از لحاظ مشخصات و تعداد دقیقا همان بود که اعـلام شده .

سکوت شهرداری

در زمینه حادثه فروریختن سقف بیمارستان‌سیناخبرنگاران ما با دکتر علی آبادی معاون شهردار پایتخت و مدیر کـل شهر سازی مرکز نیز تماس گرفتند . اما متاسفانه او از هرگونه اظهار نظر در ایـن مورد خودداری نمودو اظهار کرد در این زمینه هراطلاعی لازم بوده است در اختیـار رادیو قرار داده در صورتی که با توجه به این مسئله که از طریق رادیو در ساعات وسط روز فقط گروه‌خاصی موفق بـه شنیدن اظهـارات ایشان شده‌اند ، این مسئله‌که نظر شهرداری در موردریزش سقف بیمارستان سینا چیست همچنان برای گروه کثیری در پرده ابهام باقی مانده است .

ترم پایان سال تحصیلی دانشکده پزشکی دانشگاه تبریز منحل نمیشود

تبریز ـ خبرنگار اطلاعات

امروز هم گروهی از دانشجـویـان دانشکـده پـزشکی دانشگـاه آذرآبادگان ، از رفتن بـه کلاسهای ترم‌پایانی‌خودداری کردند و در محوطه‌دانشکده به قدم زدن پرداختند .

از سوی دیگر ، شایعه انحلال ترم پایان سـال تحصیلی دانشکده پزشکی‌از سوی مقامهای‌دانشگاهی‌تائید شد و اعلام‌شدکه‌کلاسهای این دانشکده ، همچنان باز خواهد بود .

ساعت ۱۰ بامداد امروز، در دفتر کار دکتر مجیر مولوی رئیس دانشگـاه آذرآبادگان‌جلسه‌ای‌باحضور دکتر قایم‌مقامی‌رئیس‌دانشکده پزشکی این دانشگاه تشکیل شد . در این نشست،آخرین تحولات مربوط به تشکیل کـلاسها وخـود داری دانشجویان از رفتن به‌کلاس ها ، بررسی شد . کلاسهای دیگر ترم پایانـی دانشگاه آذرآبادگان نیز . از روز۲۱ امرداد ماه جاری تشکیل خواهد شد .

دانشگاه آذرآبادگان ، بعلت فشرده بودن‌واحدهای درسی دانشجویان کلاسهای دانشکده پزشکی را از هفتم خرداد ماه گذشته‌دایراست. اما ظـرف چند روز گذشته ، اکثر کلاسهاتشکیل نشده است و تنها عده‌ای از دانشجویان ظرف ۳ روز گذشته به کلاس رفته‌اند .

هوای ایران و جهان

ایران

هوای تهران و نواحی قزوین صاف در بعضی‌ساعات همراه با مقداری ابر، هوای سواحل دریای خزرکمی تاقسمتی ابری دراستان گیلان بتدریج نیمه ابری ، هوای استان های آذربایجان ، کردستان همدان و کرمانشاهان نیمه ابری ، هوای استان‌های خوزستان فارس، سواحل خلیج فارس ، دریای عمان و جزایر قشم ،کیش، لاوان و تمب وابوموسی کمی تاقسمتی ابری در بعضی نقاط همراه با وزش باد وگردو غبار، هوای سایر نقاط کشور صاف تاکمی ابری .

حرارت هوای امروز تهران حداکثر به ۳۵درجه میرسد که نسبت بهروز گذشته تغییری نمیکند ودر ۲۴ ساعت گذشته گرمترین شهر آغاجاری با حداکثر ۴۷ درجه و خنکترین‌شهر کرمان باحداقل ۱۲درجه بالای صفر بوده است .

جهان

آنکارا و استانبول نیمه ابری ، رم نیمه ابری همراه بامه صبحگاهی ، میلانو نیمه ابری همراه با رگبار پراکنده، ژنو ،زوریخ و پاریس نیمه ابری تاتمام ابری همراه بابارندگی متناوب، بروکسل لندن و فرانکفورت نیمه ابری تا تمام‌ابری. دربعضی ساعات همراه بارگبار و یارعدو برق .

خبرهای کوتاه

تلگرام تبریک

ازجانب شاهنشاه‌آریامهر بمناسبت سالگرد تـاسیس کنفدراسیون سویس پـیام تبریکی‌بحضرت ویلی‌ریچارد رئیس کنفدراسیون سوئیس به برن مخابره شد .

وزیر کشور در سراوان

نصر اصفهانی وزیـر کشور که سرگرم بازدید از استان سیستان وبلوچستان است ازایرانشهر به‌سراوان رفت‌وضمن بازدید ازفعالیت های عمرانی این شهـر و فعالیت‌های دانشجویـان اردوی عمران ملی سراوان در یک جلسه عمومی شرکت کرد .

سفر والاگهر مهناز به چین

هنگ‌کنگ ـ رویتـر ـ والاگهر مهناز که به دعوت ونگ‌پینگ‌نان رئیس اتحادیه خلق چین بزای دوستی با کشورهای خارجی و اردراین کشور شده‌اند دیروز در ضیافتی که از طرف وی به‌افتخار معظم‌لها ترتیب‌داده شده بود شرکت کردند .

در این ضیافت محمود تقوی معاون کاردار سفارت ایران در پکن نیز حضور داشت.

قدردانی

جمشیدآموزگار نخست‌وزیر از همکاری مرسده فرخ‌مدیر کل توسعه مشارکت زنان و نوجوانان کارگر، توران شهریاری کارشناس وزارت کار و امور اجتماعی و حسین استادعبدالله‌کارشناس آموزش مراکز تعلیمات در تشکیل دومین نمایشگاه‌آثار نوباوگان و جوانان کشور قدردانی کرد.

بازدید از مرکزاورژانس

دکتر متاتان‌وزیربهداری کشور ترکیه که بنابه‌دعوت وزیر بهداری به ایران‌سفر کرده است بعد از ظهـر دیروز از مرکز اورژانس پایتخت دیدن کرد دراین بازدید دکتر شکیب فهیمی مدیر عامل و مجری طرح اورژانس کشور ضمـن توضیحاتی یک جلد کتاب حاوی‌طرح ایجاد اورژانس را تسلیم وی کرد.

اطلاعیه راه آهن

با تغییر ساعت رسمـی کشور که از روز جمعـه سیزدهم مرداد ماه انجـام خواهد شد راه‌آهن دولتی ایران امروز از مسافران قطارها تقاضا کرد در روز یادشده ساعتهای خود را با ساعت رسمی منطبق‌نمایند تا بتوانند باتوجه به ساعت قید شده بر روی بلیت به موقـع برای مسافرت در ایستگاه‌های راه‌آهن حضور یابند.

پنجره جدید بجای «پنجره فولاد»

مشهد ـ خبرنگاراطلاعات

یک پنجره ۴٫۵ تنی در محل «پنجره‌فولاد» درصحن نو حرم مطهر حضرت امام رضا «ع»، نصب شد.

این پنجره که ۱۲ هزار «مهر»دارد به‌سفارش‌سازمان صنایع نظامی و ظرف مدت ۴ ماه ساخته شده است . قرار است در آینـده از سوی همین سازمان۴ در و پنجره دیگر برای گنبد طلا ساخته شود.

انتصاب

ازطرف دکتر قاسم‌معتمدی رئیس دانشگاه تهران دکتر امیر همایون خسروی‌معاون موسسه عالی تـوان‌بخشی بسمت سرپـرست موسسه مذکور منصوب شد.

★★★

از سوی وزیـر کشور هادی شاپوریان به سمت معاون امورسیاسی‌و اداری استانداری سمنان، یوسف فرامرزی اصـل به سمت معاون امور عمرانـی استانداری بوشهر و هادی ورنوس به سمت معاون مدیر کل انتظامی وزارت کشور منصوب و مشغول بکار شدند.

گشایش سمینار برنامه‌ریزی

سمینار برنامه‌ریزی بانک سپه با شرکت مدیر کل و اعضای هیات مدیـره و سرپرستان‌مناطق ومسئولان بانک سپه در مرکزآموزش مدیریت‌بانک واقع‌دراوشان صبح‌امروز گشایش یافت.

این سمینار تا پایان روز پنجشنبه بکار خود ادامه خواهد داد .

۳۰ بشکه گل ولاستیک مذاب به‌چاه ۱۰۱ اهواز تزریق شد

آخر وقت امروزخبرنگار اطلاعات از اهواز گزارش داد عملیات مهارچاه‌شماره (۱۰۱) اهواز که همچنان گاز و نفت از آن فوران می کند ، زیر پوشش شدید حفاظتی قرار گرفته و تـا شعاع ۱۰ کیلومتری اطراف چاه ، رفت وآمدبکلی‌ممنوع اعلام شده است .

کارشناسان مربوطه اظهار نظر کرده‌اند که باتوجه به فشار استثنایی گاز چاه ،در صورت شعله‌ور شدن‌حداقل دو سال طول خواهد کشید تا آتش خاموش شود بهمین دلیل مراقبت های شدیدی‌در اینمورد صورت گرفته است.

هم‌اکنون عملیات مهار چـاه (۱۰۱) زیر نـظر «گرین» رئیس کل عملیات شرکت سهامی‌خاص خدمات نفت که امریکایی است ، ادامه دارد .

باتوجه به اینکه اهواز با گرمای حدود ۵۰ درجه روبرو است گازی که از چاه فوران می‌کند حرارتی برابر ۱۶۰ درجه دارد و کارکردن در اطراف چـاه بسیار طاقت‌فرساست . با این وجود گروهـی از کارکنان فنی صنعت نفت با لباسهای ایمنی دیروز و امروز برسر چاه دست‌بکار عملیات مهار چاه شدند.

کارشناسان برای مهار چاه تنها راه فوری وموثر را تزریق گل تشخیص‌دادند و بهمین جهت تاکنون بیش از۳۰ بشکه گل حفاری با مخلوطی از لاستیک مذاب به چاه تزریق شده و فشار گاز چاه که ۱۰ هزار پوند بود بمقدار قابل‌توجهـی کاهش یافته است .

کارشناسان مربوطه کـه به مهار چاه امیدوار هستند امروز نیز عملیات گل‌زنی به چاه را ادامه دادند.

خبرنگار ما در اهـواز کسب اطلاع کرد که حفاران چاه شماره (۱۰۱) پس از ۱۸ ماه تلاش مته‌های‌حفاری را از دو لایه شناخته شده زیرزمین بنام «آسماری» و «بنگستان» عبور دادنـد و برای اولین بار به یک‌طبقه ناشناخته‌زیرزمین‌بنام«فهلیان» دست پیدا کردند کـه در حدود ۵ کیلومتری‌زیرزمین قرار دارد و این خـود گویـای آن است که در اعماق ۵ کیلومتری زیرزمین اهواز دریایی از نفت است.

طرح تغییر ساعات استفاده از تخفیف مکالمه تلفنی پائیز اجرا میشود

شرکت مخابرات ایران‌اعلام کرد طرح جدید دهش ساعات استفاده از تخفیف در نـرخ مکالمات تلفنی بین شهرستان های کشور ، از پائیز اینده به اجرا در خواهد آمد.

در حال حاضر تخفیف‌نرخ مکالمات تلفنی مربوط بساعت ۹ شب تا ۷ صبح است که این زمان از پائیز امسال به ساعت ۱۱ شب الی ۷ صبح تقلیل پیدا خواهد کرد .

تاریخ دقیق تقلیل زمان‌تخفیف در مکالمات تلفنی بین شهری بعدا اعلام خواهد شد .

کارشناسان امور شهری معتقدند که شرکت مخابرات ایران بایدزمان تخفیف‌مکالمات تلفنی بین شهری را به جای تقلیل افزایش بدهد تا مردم‌از امکانات بیشتری استفاده کنند بطوری که زمان این تخفیف از ۶ بعد از ظهر به بعد باشد که مراکز تجاری و اداری تعطیل است و تقریبا تمامی مکالمات مربوط به کار های خانوادگی و خصوصی مردم است .

این کارشناسان معتقدنـد ساعت ۱۱ شب به بعد کـه شرکت مخابرات نرخ مکالمات را تخفیف میدهد زمانی نیست که مردم بتوانند از این‌امکان استفاده کنند چرا که در این ساعت تقریبا مردم آماده‌خواب و یا در خواب بسر میبرند.

مرمت مجسمه‌های تهران آغاز شد

تعمیر و مرمت اساسی‌مجسمه های واقع در میادین تهران از جانب شهرداری پایتخت آغاز شد.

تعمیر، پاکسازی و تزئیـن مجسمه‌ها و میدانهای تهران یکی از برنامه‌هائی است کـه توسط سازمان زیباسازی شهرداری هر چندگاه یکبارانجام میشود . و این روزها بانزدیک شدن جشن‌های ۱۴ و ۲۸ امرداد ماه فعالیت‌هائی در ایـن زمینه آغاز شده است.

تاکنون تعمیر وپـاکسازی مجسمه‌های ۲۴ اسفند و ۲۸ مرداد از این سری انجام‌شده وبتدریج بقیه مجسمه‌ها نیـز مرمت و پاکسازی خواهندشد.

بهای بلیت فوتبال در تبریز شناور شد !

تبریز ـ خبرنگـار ورزشی اطلاعات

سرانجام هیات که ازسوی تیمسـار ارتشبد شفقـت استاندار آذربایجان شرقی مامور شده بود تا دربـاره تهدید تیم‌های تراکتورسازی و ماشین‌سازی تبریز بمترک جام تخت جمشید ، تصمیم گیری کنـد ، بـا صـدور قطعنامه‌ای ، موقتا منصرف شدن تیم های تبریز را از تصمیمشان موجب شد.

این هیات‌در جلسه دیشب خود فورمول شناور شدن بهای بلیت را پیشنهاد کرد که موردموافقت‌قرار گرفت.

درنظر است که تیم هـای تراکتور و ماشین سازی‌در روزهای مسابقه با تیم های ذوب آهن ، ملوان ، پاس، پرسپولیس ، تاج ، شهبازو همچنین دیداردو همشهری، بلیت های یکصد و دویست ریالی بفروشند اما دردیدار بـا تیم های نیرو ، صنعت نفت ، برق ، رستاخیـز ، ابومسلم ، دارایی ، هما و بانک ملی، بلیت ها همچنان ۵۰و ۲۰۰ ریال باشدواگر تیم کمپیدرو که هم‌اکنون‌در دسته دوم است به‌دسته‌اول رفت تحت چنین شرایطی بلیت فروشی کند .

خبرنگار اطلاعـات درتبریز در این خصوص گفتگویی‌با مسئولان ورزش و دست اندرکاران فوتبال‌و همچنین سرپرستان تیم های ماشین و تراکتورسازی بعمل‌آورد. که در صفحه ۱۸ مطالعـه خواهید فرمود .

استاندار استان مرکز، پای صحبت مردم اراک نشست

اراک ـ خبرنگار اطلاعات

«صدقیانی» استاندار استان مرکز براساس وعده‌ای کـه‌در جلسه گشایش استانداری این استان در اراک به مردم این شهر داده بود ، دیروز قبل از ظهر در استانداری وبعد ازظهر در محل حزب‌رستاخیز این شهر ، رویاروی مـردم نشست‌و به خواست‌ها و نیاز های آنان گوش داد.

استاندار استان مرکز ، به مردم اراک قول داد که ایـن دیدار روز دوشنبه هر هفته تکرار خواهد شد.

مجالس ترحیم حضرت آیت‌الله همدانی

روز گذشته مراسمی به یادبود درگذشت حضرت آیت‌الله ملاعلی همدانی و حجت‌الاسلام شیخ احـمد کافی در مساجد تهـران برگزار شد.

مسجد ارک

از ساعت ۶ تا ۸ بعد از ظهردیروز باحضورگروهی از علما وروحانیون وجمع کثیری از مردم در مسجد ارک مراسم یادبود حضرت آیت‌الله همدانی برگزارشد. (عکس مربوط به این مجلس در صفحه آخر چاپ شده است.)

مسجد سنگی

در مسجد سنگی واقع در کوچـه ادیب ، نبش امیرالملک ، از ساعت ۱۰و پانزده دقیقه بعد از ظهر تا یکربع به نیمه‌شب ، مجلس یادبودی بمناسبت درگذشت حجت‌الاسلام شیخ احمد کافی از طرف آیت‌الله تقوی شیرازی ترتیب یافت .

مسجد جزایری

همچنین در مسجـد جزایری مراسمی از طرف اهالی محل از ساعت ۶ تا۸ بعد از ظهـر بمناسبت درگذشت حجت‌الاسلام کافی برگزار شد.

۲ دختر ویک پسر دردریا غرق شدند

رودسرـ خبرنگار اطلاعات

دریا در منطقـه رودسر دیروز ۳ قربانی گرفت .

● اولین قربانی دریـا زهرا سلیمانی نام داشت.

وی باتفاق دو پسر ویک دختر دیگر از لاهیجان بـه رودسر آمده بود که در «گسکرمحله» در دریا غرق شد.

چون مرگ‌زهرا مشکوک بنظر میرسید مریم زاهـدی دوست وی به بازپـرسی احضار شد واسماعیل‌باقری ومرتضی محیطی دوجوان همراه دخترها هرکدام بـا پانصد هزار ریال قـرار قانونی ، بازداشت شدند.

★ **جسد دختر مجهول‌ـ الهویه‌ای بادهان خون‌آلود از آب‌دریا در منطقه‌رودسر بیرون کشیده شد.**

جسد دختر به پزشکی قانونی انتقال یافت وتحقیق پیرامون علت مرگ وی و اینکه در آب خفه شده و یا احتمالا بقتل رسیـده است آغاز شد.

● سومین قربانی دریـا که در منطقه چمخاله‌رودسر غرق شد محمد زینی نـام داشت و ۱۹ ساله بود.

جسد محمد که اهل‌تهران بود پس از چند ساعت از آب گرفته شد.

کارگاه خیاطی زندان قصر آتش گرفت

نیمه شب گذشته قسمتی از کارگاه خیاطی زندان‌قصر آتش گرفت.

این کارگاه به بخشی از کارخانجـات زندان قصر مربوط میشود. امروز اعلام شد این آتش‌سوزی به‌علت اتصال سیم‌های برق اتفـاق افتاده است .

این حریق کـه خسارات مالی کمی داشت باهیچگونه خسارات جانی توام نبود، زیرا هنگام وقوع این‌حادثه هیچ یک از کارکنان در محل وقـوع آتش‌سوزی نبودند . ماموران ۴ایستگاه آتش‌نشانی پس از اطلاع‌از آتش‌سوزی در محوطـه زندان قصر به خاموش‌کردن حریق پرداختند. دو ایستگاه نیز برای پیشگیری از بروز مجدد حریق در محل‌مستقر شدند.

آتش‌سوزی و مهارکامل حریق ساعت ۷٫۳۰ دقیقه بامداد پایان یافت.

در جلسه انجمن شهر اراک :

خبرنگاران از حضور درجلسه منع شدند !

اراک ـ خبرنگار اطلاعات

آخرین قسمت جلسه‌دیشب انجمن شهر اراک با نظررئیس انجمن شهر وشهرداراراک سری اعلام شد و خبرنگاران از شرکت در جلسه انجمن‌منع شدند !

در این جلسه پیش ازاعلام محرمانه بودن مذاکرات ، رئیس انجمن شهر ، باقرائت پاره‌ای از نامه‌های‌مردم مخالفت کرد.

با اینکه کلیه اعضای‌حاضر در جلسه با قرائت تمام نـامه های رسیده به انجمن موافق بودند ، رئیس انجمن شهـر بعلت حضور خبرنگاران در جلسه ، نظرخود را به‌اعضای حاضر در جلسه تحمیل کرد و از خوانده شدن پاره‌ای از نامه ها جلوگیری نمود .

تنها نامه قرائت شده مربوط به پیشنهاد خرید یک دستگاه اتومبیل برای شهردار اراک بود کهبا مخالفت کلیه اعضای انجمن به‌استثنای رئیس‌انجمن مواجه شد و بدنبال بحث‌های مربوط به همین مساله،جلسه انجمن سری‌اعلام گردید .

فاجعه فرودگاه یکبار دیگر تکرار شد، و اینبار قربانیانش حتی قدرت فرار از زیر آوار را نداشتند

بیمارستان سینا: شبی که از در و دیوار مرگ می‌بارید

تا کی باید پس از بروز حادثه انگشت حسرت بدندان گزید، آیا مثل همه دنیا نباید برای جان انسانها ارزش بیشتری قائل شد؟!

اگر حادثـــه درروز اتفاق افتاده بود، تلفات بیشمار بود!

✱ همه چیز ارام بود و مثل شبهای تکراری بیمارستان سنگینی تنهائی، و غم تلخ سلامت نبودن، در فضای بیمارستان موج میزد. بعد انگار چیزی از درون زمین جوشید. لرزش... برقی.... آنگاه تاریکی و صدای مهیب فروریختن سقف. این جملات را یکی از بازماندگان اوار بیمارستان سینا میگوید: وقتی که بهوش آمدم خودم را در اینجا، روی این تخت دیدم، اینجا یک جهنم واقعی است، جهنم بیمارانی که به امید بازیافتن سلامتی، به اینسو پناه میاورند اما مشاهده می‌کنید که بجای یافتن پناهگاهی امن با مرگ روبرو شده اند. حادثه امروز که موارد مشابه در دیگر ساختمانهای قدیمی تهران داشته است، اینبار تعداد بیشتری قربانی میگیرد.

عبداله عابدی، یکی دیگر از بیماران بخش داخلی میگوید: من شانس آوردم، خیلی هم شانس آوردم که روی نزدیکترین تخت به درب ورودی بخش خوابیده بودم چون بمحض آنکه برق قطع شد و صدای شکستن شیشه را شنیدم، بلافاصله خودم را از اتاق بیرون انداختم بدون آنکه علت قطع برق یا شکستن صدای شیشه را بشنوم اما، هنوز توی راهرو نرسیده بودم که فاجعه بوجود آمد. سقف پائین آمـد و سکوت مرگبـاری فضـای بخش را فراگرفت.

همت علی نظام وند چگینی میگوید: من هم بدنبال بقیه در حال فرار بودم که ناگهان احساس کردم، دستی به پایم خورد، وقتی به عقب برگشتم نیمی از تن یک بیمار، یک انسان، زیر آوار فرورفته بود در حالیکه سر و صورت او، بیرون از خاک مانده بود. بلافاصله، ناخودآگاه فریاد زدم، دیگران را به کمک طلبیدم تا این بیمار را از زیر آوار بیرون آوردیم، اما بقیه، اجسادشان در سردخانه منتظر آن است که برای دومین بار به زیر آوار بروند، اما این بار برای همیشه؟!!

این بار، صدای کلنگ با شیون وضجه همراه بود.

بیمارستان سینا، قدیمی ترین و کهنه ترین بیمارستان‌های تهران است که قدمت ساختمان بعضی از قسمتهای آن، به صد و ده سال قبل میرسد، اما همین ساختمانهای قدیمی، هنوز هم محکمتر از ساختمانهای جدیدی است که در چند سال اخیر احداث شده اند.

دیوارهای رنگ و رو رفته از مظاهر این ساختمان کهنـه و قدیمی است که اگر با رعایت ضوابط فنی مورد بازسازی و نوسازی قرار گیرد، شاید سالهای سال بتواند که همچنان پناهگاه محکم و استوار بیماران تهران باشد ولـی بازسـازی‌های این ساختمـان‌های قدیمـی، بدون محاسبات فنی و بدون رعایت ضوابط معماری صورت گرفته که در نتیجه استحکام بنا را سست ساخته است بگونه‌ای که هر لحظه امکان دارد دیوارهای دیگری، ترک بردارند، سقف‌های دیگری فرود آینـد و حوادث جدیدی آفریده شوند.

بیمارستـان سینـا چهار تاریخچه ساختمانی دارد، چون سوای قسمت جراحی، دومین ساختمان آن در سال‌های قبل از ۳۶ احداث شده است، سومین قسمت به همت دکتر لقمان الملک ساخته شده که به بخش مجاری ادرار اختصاص دارد و آخرین قسمت بیمارستان هم در هفت هشت سال قبل بنا شده که به بخش اورژانس داده شده است. اما حادثه در اولین و کهنه‌ترین ساختمان بوجود نیامده که در دومین ساختمـان بیمارستـان، ساختمانی که در سال‌های قبل از سال ۱۳۳۶ شمسی بنا شده پدید آمده است.

چرا که مسئولان ساختمان بیمارستـان و مهندس ناظـر، نتوانسته بودند نوع بنا، درجه استحکام، نحوه بازسازی‌ها و روسازی‌هایی را که در این ساختمان بکار گرفته شده، دقیقا محاسبه و ارزیابی کنند. مسئولان ساختمـان بیمارستـان درصـدد برآمده بودند تا در کنار این ساختمان قدیمی، ساختمان تازه ای احداث کنند اما کلنگ را، دقیقا در جایی فرود آورده‌اند که به اصـطلاح به «پـی» ساختمـان زده‌اند، به کلام دیگر زیرپی ساختمان را خالـی کرده‌اند تا درسـت بمـوازات دیوار آن، ستون‌های آهنی ساختمان جدید را بالا ببرند، اما این کلنگ زدن‌ها، آن حکایت قدیمی را زنده ساخت که در شب کلنگ زدند تا صبح روز بعد، صدایش را بشنوند، اما اینها، روز کلنگ را فرود آوردند تا انعکاس صدایش را در شب بشنوند و چه جور هم شنیدند؟

یکی از مسئولان بیمارستان مدعی بود که قبل از احداث ساختمان جدید، حتی در دوسه روز گذشته، بارها به «مـدیر بیمارستان» اعلام خطر کرده ولی «مدیر بیمارستان» از کنار این هشدارها مثل خیلی از هشدارهای دیگر بی تفاوت گذشته است.

چند نفر دیگر از پزشکان بیمارستان هم صراحتـا تاکـید میکردند که دکتر محمدحسین اردوبادی رئیس بخش داخلی با احداث این ساختمان تازه مخالفت کرده و چندبـار هم با مدیر بیمارستان بگومگو داشته است، اما دکتر اردوبادی این مساله را در گفتگو با گزارشگر ما جدی نگرفت شاید بدلیل آنکه در روز حادثه، گناه بگردن این و آن انداختن، خود متهم کننده را نیز در مظان اتهام قرار میداد.

مسئولان بیمارستـان ظاهرا این شانس را داشته‌اند که حادثه درشب بوجود آمده و تلفات زیادی نداشته است چون در آن ساعت، از اتاق داخلی زنانه هشت نفر در صحن بیمارستان قدم میزده اند، از اطاق مردانه هم که در طبقه فوقانی قرار گرفته است چند نفری برای ادای فرائض دینی رفته بودند.

بنابراین ساکنان این دو اتاق در مجموع بیست و سه و چهار نفر بیشتر نبوده‌اند که به هنگام حادثه، آنها که سالم‌تر و زرنگ‌تر بوده‌اند، آنها که در آستانه در ورودی اطاق‌های بالا و پائین قرار داشته‌اند، فرار کرده‌اند و خود را نجات داده‌اند، اما آنها که در قسمت عقب‌تر بوده‌اند، آنها که در کنار پنجره قرار داشته‌اند، حتی فرصت نکرده‌اند که حادثه را دریابند یا از جای خودشان تکان بخورند.

بعضی از پزشکان بیمارستان معتقد بودند که اگر این حادثه بجای شب در ساعت ۹/۳۰ صبح اتفاق افتاده بود، تلفات بسیار زیادتری داشت چرا که در ساعات صبح، معمولا همه بیماران، اجبارا بخاطر ویزیت، در اتاق‌ها میمانند یا اینکه گروهی از پزشکان، پرستاران، دانشجویان کارآموز و بازدیدکنندگان هم بعلل دیگری در اتاق‌ها و راهروها پرسه میزنند. این ساختمان حادثه آفرین در قسمت شرقی بیمارستان قرار دارد که در ساعت وقوع حادثه، سقف یکی از اتاق‌های بخش داخلی پائین میآید، در نتیجه بیماران اطاق طبقه دوم به روی بیماران اتـاق طبقـه اول میریزند و تاسف‌آورترین حادثـه را پدید میآورند.

ضعف مدیریت

بیمارستان سینا، یکی از پر مراجعه‌ترین و شلوغ‌ترین و معروف‌تـرین بیمارستـان‌های تهران است که گاهی تعـداد مراجعات آن به بالای چهارصدنفر میرسد که شاید بیش از شصت، هفتاد نفر از آنها شانس این را نداشته باشند که به پزشک و طبیب و دارو دست پیدا کنند که فقط، نیمی از این عده برای چند روزی بستری میشوند و بقیه را، خواه که نیاز به تخت داشته باشند یا آنکه بایستی معالجات آنها سرپـایی انجـام شود، مرخص میکنند.

یکی از پزشکان مسئـول بیمارستان میگوید: با اینکه این بیمارستان در مرکز شهر قرار دارد و بخاطر معروفیت، بیش از همه بیمارستان‌ها، مراجعه کننده دارد، اما ظرفیت پذیرش حتی یک چهارم بیماران مراجع را ندارد در صورتیکه هر بیمار حادثه دیده، بیماری که دچار سانحه شده و تصادف کرده، بیماری که نزاع کرده و چاقو خورده، یا بیماری که ناگهان به دل درد شدید مبتلا شده، بخاطر حادثه ناگهانی، چند همراه دارد که همه آنها از درد بیمار به شدت رنج میبرند، مشـوش و پریشان هستند و گاهی بیش از بیمار به مددکار نیاز دارند اما بیمارستان حتی جایی را ندارد که این همـراهان بیمـار را برای نیمساعت جای دهد و آرامشان سازد همین مسئول بیمارستان میگوید: بزرگترین مشکل ما، ضعف مدیریت یا به کلام آخر نداشتـن مدیریت صحیح بیمارستـانی اسـت چون این بیمارستان زیر نظر دانشگاه اداره میشود و مسئولین دانشگاه هم که دفتر و دستک خودشان را به طبیعت کارشان در دانشگاه پهن کرده‌اند، در نتیجه بیمارستان را به یک «مـدیر» سپرده‌اند که اطلاعی از نحوه «مدیریت» ندارد. ضعف مدیریت بحدی است که حتی پرستارها نیز سرش فریاد میزننـد، در نتیجـه قدرت تصمیم‌گیری ندارد، شاید حادثه آوار، بهترین نمونه برای این ضعف مدیریت باشد چون بارها از طرف پزشکان به او هشدار داده شد که این ساختمان ترک برداشته و در حال فروریختن است اما «مدیر» نمیدانست که چه باید بکند؟

به پزشکان بیمارستان سینا برای تربیت و اموزش دانشجویان پزشکی حتی به اندازه یک لوله کش هم حقوق نمیدهند

همین مسئـول بیمارستـان میگوید: بر خلاف آنچه که میگویند دچار کمبود پزشـک نیستیم بلکه با کمبود نیروی انسانی در زمینه نرس و پرستار و تکنیسین روبرو هستیم، بگونه‌ای که گاهی بعضی از شب‌ها یک مستخدم وظیفه رادیولوژیست را انجام میدهد اصولا رادیولوژی بیمارستان بعد از ساعت ۱۰ـ۱۱ شب از کسی عکس نمیگیرد، عکس‌هایی هم که گرفته میشود آنقدر اطمینان بخش نیست که بعنوان یک سند پزشکی بکار

بقیه در صفحه ۳۱

علت سقوط

بعضی از مسئولان بیمارستان به گزارشگر اطلاعات گفتند که دهسال قبل قرار بودقسمتهای قدیمی بیمارستان بازسازی و نوسازی شود.

برای انجام این کار، طرح های ساختمانی و بودجه های آن هم آماده شدولی بعلت آنکه وزارت فرهنگ و هنربااحداث یک ساختمان مرتفع، در چهارراه حسن آباد مخالفت کرده بود این طرح به بایگانی سپرده شد و از آن پس، هرسال وجوه زیادی بمصرف تعمیرومرمت ساختمان هارسیده بدون آنکه، این مرمت ها اصولی و برطبق محاسبات فنی وضوابط معماری صورت گرفته باشد.

در حادثه فروریختن آوار، یازده نفر و بقولی ۱۴ نفر کشته شده‌اند. پزشکان بیمارستان، مهندس ساختمان و مهندس ناظر ساختمان و نیز مدیریت بیمارستان را مسئول این حادثه دانسته‌اند.

دکتر حمید ثابتی رئیس دانشکده پزشکی رازی گفت: علت فروریختن ساختمان، پی کنی برای ایجاد ساختمان تازه ای است که قراراست دراین محل احداث شود و چون مهندس ساختمان و مهندس ناظردانشگاه بدون محاسبه، اجازه احداث ساختمان جدید رادر کنار این ساختمان فرسوده و قدیمی داده‌اند بنابراین مسئول شناخته میشوند.

طبق قانون بازماندگان ووراث مقتولین حق دارند که دراین زمینه اعلام شکایت و در خواست ضرروزیان بنمایند، اما مسئولیت پرداخت این ضرروزیان را چه کسی یا چه دستگاهی قبول خواهد کرد؟ اصولادادستانی تهران، شهرداری تهران، مسئولان دانشگاهی برای جلوگیری از تکرار حوادث مشابه و پرداخت خسارات به بازماندگان مقتولان چه خواهند کرد؟ این پرسشی است که بزودی نتیجه آن معلوم خواهد شد.

مرحـــوم مدرس اولین مصدوم

اولین بیمار مصدوم وحادثه دیده‌ای که در بخش جراحی بیمارستان دولتی سابق و سینای امروز بستری شده است مرحوم سیدحسن مدرس نماینده صاحب نام چنددورهٔ جنجالی مجلس شورایملی ومدرس مدرسه عالی سپهسالار بود.

مرحوم مدرس روزی که برای تدریس به مدرسه سپهسالار میرفت هدف یک سوء قصد قرارگرفت و بوسیله گلوله مجروح شد بلافاصله اورا به بیمارستان سینا منتقل کردند تا در بخش جراحی بستری و تحت درمان قرارگیرد. وجالب اینست که مرحوم مدرس پیشنهادات متعددی را که برای بستری کردن او در بیمارستانهای دیگر از طرف مقامات مسوول شده بود ردکرد. وبااصرار از نزدیکانش خواست که اورا فقط دربیمارستان دولتی «سینا»ی امروز بستری کنند.

یک حادثه مشابه

ساعت ۱۴ و ۵۰ دقیقه روز پنجشنبه چهاردهم آذرماه ۲۵۳۳ چهار سال پیش ۱۵۰۰ مترمربع از سقف فرودگاه مهرآباد بطورناگهانی ریزش کرد و ۱۸ نفر را کشت و یک گروه ۱۲ نفری را هم تا آستانه مرگ کشانید.

از فردای حادثه، تحقیق از مسئولان زیرنظربازپرس دادسرای تهران با بازجویی از مقاطعه کاران ساختمان فرودگاه آغاز شد و از کارشناسان فنی برای پرس وجودرباره چگونگی حادثه و نحوه‌ی ساختمان و کاربردمصالح ساختمانی هم نظر خواسته شد. این بازجویی های مکررسرانجام پس از دوسال (یعنی در سال ۳۵) به صدور کیفرخواست جنایی برای مهندس مشاور ساختمانی فرودگاه از سوی دادستان انجامید.

ازسوی دیگر پرونده اتهامی مقاطعه کار فرودگاه و متهم دیگر بنام برایان کوهن مدیرعامل شرکت ساختمانی سنتاپ دردادسرای تهران مطرح شد لازم بتذکر است که در آن هنگام رئیس هواپیمائی کشوری هوشنگ اربابی بود و بااینکه مسئولیت امور فنی و تشکیلاتی کلیه فرودگاههای کشور بعهده هواپیمایی کشوری است اما بهنگام تحقیق در موردحادثه، نامی از هوشنگ اربابی به میان نیامد و فقط دوسال بعد، یعنی درسال ۳۵ بود که نامبرده از سمت ریاست هواپیمائی کشور معاف شد. بموازات این اقدامات دردادسرای تهران مهندس اصفیا وزیرمشاور هم از طرف دولت وقت دراس هیاتی از کارشناسان برجسته ورسمی کشورما مامور رسیدگی باین واقعه گردید. وهیات مزبور هم علت اصلی سقوط سقف را گسیختگی صفحه اتصال وسط (خرپا) اعلام کرد و متذکر شد که پایه پوشش سقف به تیرهای طولی متکی بود، که براثر فشار از جاکنده شده است.

اطلاعیه

گروه فرهنگی مرجان

ثبت نام در

دبیرستان دختران مرجان - خیابان ابتهاج (کاخ) تلفن ۶۵۶۷۷۰ - ۶۵۲۰۳۸

دبیرستان پسران مرجان (با دائرکردن کلاسهای جدید سال اول از جمله «علوم انسانی»)

خیابان پهلوی بالاتر از فروشگاه کورش کوچه جاوید تلفن ۸۹۱۹۷۴-۸۹۴۰۰۴

در مردادماه، فقط روزهای شنبه، دوشنبه وچهارشنبه (صبحها)

از ایالات متحده	(ارگون رین بو) سفر ۹	(آلباک مون لندر) سفر ۱	(روبال سفایر) سفر ۱	(جوهانابو) سفر ۱۳	(فرش اوشن) سفر ۹
حرکت از نیوارلئان	حرکت کرده	حرکت کرده	حرکت کرده	حرکت کرده	۲۰ مرداد
〃 هوستون	حرکت کرده	حرکت کرده	حرکت کرده	۱۰ مرداد	۲۴ مرداد
〃 جارلستون	—	حرکت کرده	—	حرکت کرده	۱۶ مرداد
〃 بالتیمور	حرکت کرده	حرکت کرده	حرکت کرده	۱۶ مرداد	۳۰ مرداد
〃 نیویورک	حرکت کرده	حرکت کرده	حرکت کرده	۱۸ مرداد	۱ شهریور
〃 سنت جان	—	—	حرکت کرده	—	—
ورود به خرمشهر	۱۳ مرداد	۲۱ مرداد	۲ شهریور	۱۲ شهریور	۲۵ شهریور
ورود به آبادان	۱۹ مرداد	—	۸ شهریور	—	—

از خاوردور	(سان دایموند) سفر ۱۰۱	(ایران پیشگام) سفر ۱۰۱	(ایران بندر) سفر ۱۰۷
حرکت از کیلونگ	۱۷ مرداد	—	۲۴ مرداد
〃 شی‌میزو	۱۱ مرداد	—	۳۰ مرداد
〃 کوبه	۱۲ مرداد	۱۹ مرداد	۳ شهریور
〃 یوکوهاما	حرکت کرده	۱۱ مرداد	۱ شهریور
〃 هنگ کنگ	—	—	—
〃 پوسان	حرکت کرده	—	۸ شهریور
〃 نیوکوباما	—	۱۷ مرداد	۵ شهریور
〃 یاوانا	—	حرکت کرده	—
〃 ناگویا	—	۱۴ مرداد	—
ورود به خرمشهر	۳ شهریور	۷ شهریور	۲۷ شهریور

شرکت سی ـ من ـ پاک با مسئولیت محدود

تهران: خیابان ثریا شماره ۱۳۰ تلفن: ۹ـ۸۲۵۰۷۶ـ۸۳۳۹۸۱ـ۸۲۹۷۳۳ خرمشهر: خیابان فردوسی شماره ۷۰ تلفن: ۳۴۴۱ـ۳۹۹۱

بنیانگذار: شادروان عباس‌مسعودی
صاحب امتیاز و مدیر: فرهادمسعودی
سال پنجاه وسوم
محل اداره: خیابان خیام. ساختمان اطلاعات
تلکس ۲۱۲۳۳۶ ـ تلگرافی: اطلاعات. تهران
تلفن ۳۲۸۱

سخن روز

حادثه در بیمارستان!

همه جور حادثه‌یی را که ریشه در بی احتیاطی و سهل‌انگاری دارد آزموده بودیم. فقط مانده بود فروریختن سقف بیمارستان بر سر بیماران. آن هم در تهران اتفاق افتاد.

فروریختن سقف ساختمان های بخش ۴ و ۵ جراحی و بخش ۱ داخلی بیمارستان سینا حادثه‌یی است که سهل‌انگاری، سرهم بندی و بی ارزش شمردن جان انسان را درجامعه ما مثل یک تابلو تصویر میکند.

اینطورکه مقامات بیمارستان سینا اظهار داشته‌اند فروریختن سقف ساختمان قدیمی بیمارستان بسبب عملیات پی کنی ساختمان جدیدی است که در مجاورت این بنا احداث میشود و ظاهرا مهندس ساختمان و مهندس ناظر بدون توجه به چنین خطری نقشه ساختمان را کشیده و اجازه شروع عملیات داده‌اند. این همان اتهامی است که در قضیه فروریختن سقف فرودگاه مهرآباد هم متوجه مهندسان شد و تاکنون بارها و بارها منجربه حوادث مشابه در کارهای ساختمانی شده است. حتی اگر بخاطر داشته باشید وقتی راهرو زیرزمینی میدان سپه را می ساختند عمارت پست و تلگراف در نزدیکی آن فروریخت و تازه بعدازهمه آن حرفها و صرف وقت و پول زیاد راهرو زیرزمینی عملا چیزی جزیک کانال متروکه و متعفن ازکار درنیامد.

بقول یکی از صاحب نظران، از بس دراین کشور سازمانهای مختلف به بهانه اصلاح کارها و جلوگیری از اشتباهات و سهل انگاریها تشکیل شده و خود این سازمانها درعمل مشکلی برمشکلات افزوده‌اند انسان جرات نمیکند برای تشکیل سازمان جدیدی ـ هرچقدر هم مفید و لازم بنظر آید ـ پیشنهاد بدهد ولی تذکرش ضرر ندارد که در بسیاری شهرها، ساختمان های شهر دائما بوسیله «پلیس ساختمان» کنترل میشود و بمحض آن که اثری از خطر در جبین یک ساختمان ظاهر شود فورا پلیس ساختمان دستور تخلیه بنا را صادر میکند و نام آن در فهرست «بناهای خطرناک» به ثبت میرسد. بناهایی که تا اقدام به نوسازی و مرمت اساسی آنها نشود شهرداری اجازه نمیدهد مورد بهره برداری قرار گیرند.

قسمت هایی از ساختمان بیمارستان سینا که قدیمترین بیمارستان تهران محسوب میشود، بیش از شصت و هفتادسال عمر کرده‌اند و سقف و ستون آنها خطر را فریاد میزنند. برخی از پرستاران و کارکنان بیمارستان هم اظهار میدارند که مکرر درباره این قسمت اعلام خطر شده است. بقول یکی از کارکنان بیمارستان، هرسال بالغ هنگفتی بعنوان مرمت این قسمت های فرسوده خرج میشود و اگر دلسوزی درمیان بود امکان داشت با همین پول بناها را از نوبسازند ولی می بینیم آنقدر کارها به طفره و تعلل میگذرد تا چنین حوادث دردناکی به بارآید.

تفسیر سیاسی روز

غیرمتعهدها دربلگراد تضعیف نشدند

نوشیروان کیهانی زاده

کنفرانس وزیران کشورهای غیر متعهد دربلگراد برخلاف تصور بسیاری از صاحبنظران، بدون اینکه به از هم پاشیده شدن این جنبش ۱۷ ساله منجر شود ـ بی هیچ گونه تغییری درتاریخ ومحل تشکیل کنفرانس سران این ممالک، بایک اعلامیه مفصل به کارخود پایان داد.

علی رغم مخالفتهایی که درجریان این کنفرانس با ادامه عضویت کوبا دراین جنبش به دلیل حضور نظامیان این کشور درنقاط مختلف آفریقا صورت گرفت، دراعلامیه نهایی کنفرانس نه تنها حمله ای به کوبا مشاهده نمی شود، بلکه تصمیم مربوط به تشکیل کنفرانس سران ممالک غیرمتعهد درهاوانا که ازنظر تعداد بیشترین کشورهای جهان هستند تأیید شد وبه همین جهت است که پاره ای مطبوعات کوبا را «برنده» دراین کنفرانس تلقی کرده اند.

تیتو هنگام افتتاح این کنفرانس، کشورهای سوسیالیست را «متحدین طبیعی» کشورهای غیرمتعهد خواند وبه این ترتیب، به طور غیر مستقیم، به حمایت از کوبا که پیش بینی می شد شدیدا مورد حمله قرارگیرد برخاست. دراین کنفرانس سی کشور برضد کوبا بودند، ولی دراعلامیه نهائی کنفرانس علامتی حاکی از پیروزی عقاید آنها دیده نمی شود.

اعلامیه نهایی کنفرانس بلگراد نشان می دهد که کنفرانس ازکنار پیشنهاد یوگسلاوی که کشورهای غیرمتعهد کمیسیونی با اختیارات شورای امنیت برای حل اختلافهای فی مابین داشته باشند گذشته است وحاضر نشده است سازمان ملل را که غیر متعهدها درآن دراکثریت هستند ودر مجمع عمومی هرقطعنامه ای را که اراده کنند از تصویب می گذرانند تضعیف کند. غیرمتعهدها فقط درقبال شورای امنیت که پنج قدرت بزرگ در آن حق «وتو» دارند احساس ضعف می کنند.

کنفرانس بلگراد همچنین ایجاد مناطق نفوذ درجهان که بندوبست های پنهانی ابرقدرتها را گسترش می دهد وکانونهای تازه بحران به وجود می اورد محکوم کرد، دولتهای غیرمتعهد را به حل مسائل خود ازراه مذاکره دعوت کرد ونیز حمایت کامل خویش را از فلسطینیها به داشتن میهن مستقل اعلام داشت وهمچنین خواستار محدود شدن حضور نظامی ابرقدرتها دراقیانوس هند شد وتاکید کرد که «حقوق بشر» موضوعی است قابل احترام وکشورهای بزرگ نباید ازآن به عنوان یک دستاویز برای اعمال سیاستهای خود استفاده کنند. وبه این ترتیب کنفرانس بلگراد ـ ولوظاهرا ـ میدانی برای تضعیف جنبش عدم تعهد وآغازی برای متلاشی شدن این جنبش نبود.

کاستن به ازافزودن است

استاد محیط طباطبائی

چند روز پیش جناب اقای نخست وزیر ضمن مصاحبه‌ای که با نمایندگان مطبوعات و رادیو داشتند به ضرورت افزایش عده وکلای مجلس از ۲۸۶ به ۳۴۴ اشاره کردند و از این راه اجرای یک وکیل و برای صد هزار نفر را که در قانون انتخابات فعلی وارد است تذکر دادند. این تذکار مرا به یاد سئوال و جوابی که سی و هفت سال پیش با چند تن از کارگردانهای مجلس شوری داشتیم افکند و وقتی درباره آن گفتگو و مقایسه اش با اظهار نخست وزیر اندیشیدم دیدم تکرار جوابی که به کارگردانها در آن روز دارم امروز هم مورد دارد.

در سال ۱۳۲۰ که مجلس سیزدهم در شرف افتتاح بود، چون مقتضیات موقع انتخاب وکلا با هنگام افتتاح مجلس تفاوت فوق العاده پیدا کرده بود تنی چند از ارباب قلم که در آن روز میاندار چهار روزنامه یومیه طهران بودند و لغو و تجدید انتخابات را پیشنهاد کردند. روزنامه ستاره به مدیری احمد ملکی و نویسندگی ارسلان خلعتبری و عمیدی و علی اکبر علم و مظفر فیروز با روزنامه تجدد ایران به مدیری سید محمد طباطبائی و نویسندگی چند تن دیگر طرفدار تجدید انتخابات بودند. روزنامه ایران به مدیری مجید موقر ساکت ولی متمایل به طرفداری از تجدید بود کارگردانان مجلس دوازدهم که غالبا در مجلس سیزدهم هم وضع ممتاز خود را حفظ کرده بودند برای قرضیه عناصر ناراضی و مخل فراغت بال تدبیری اندیشیدند و در صدد برامدند این چند نفر معدود را با وعده افزایش عده وکلا از راه تقدیم لایحه‌ای بعد از افتتاح دوره جدید خاموش سازند و با آنان وارد مذاکره شدند از جمله اعتبار الدوله و مخبر فرهمند به وساطت مرحوم دکتر طاهری با این جانب وارد مذکره شده و طرح افزایش محل انتخابی در ولایت اردستان را پیش کشیدند و وعده دادند به محض افتتاح مجلس لایحه‌ای در این زمینه تهیه و تقدیم میشود و از تصویب میگذرد و نویسنده این سطور را که چندان دلبستگی به تجدید انتخابات نداشت و موقع را برای انجام آن مقتضی نمی‌دید به تصور آنکه سهمی به نویسندگان تجدد هم داده شده باشد اطمینان میدادند که در ظرف یکی دو ماه پس از افتتاح به نمایندگی اردستان در کنار آنها خواهم نشست. به مرحوم اعتبار الدوله که در این کار جد و جهدی داشت گفتم من در دوره زندگانی چهل ساله خود هرگز قدمی در تامین منافع و مصالح خود برنداشته‌ام و ارزو دارم که در اینده هم امر به همین سئوال بگذرد و برای اینکه خاطر شما مطمئن باشد هرگز داوطلب وکالت از اردستان در اینده هم نخواهم شد ولی این مطلب ربطی به اختلاف شدید موقع انتخاب با هنگام افتتاح دوره سیزدهم نخواهد داشت و معلوم نیست وکلا بتوانند وظیفه‌ای را که ملک و ملت در این موقع حساس از انان انتظار دارد انجام بدهند و لازم است با تغییر وضع اسباب و وسایل هم تغییر پیدا کند تا در پرتو ان مصالح عمومی بهتر تامین گردد اعتبار الدوله عقیده داشت غالب این وکلا سکوتی که در دل گرفته‌اند در این دوره میشکند و به قول خودش که بعد یا در زیر عنوان وزارت گفت روز نوروزی نو میاورد. در ضمن مطالبی که مورد مذاکره قرار گرفت موضوع سکوت طرح افزایش وکلا بود و عقیده داشتم وقتی افراد منتخب در حقیقت نماینده فکری و روحی انتخاب کنندگان نباشند و بیشتر در پی تامین مصالح شخصی و جلب توجه دولتها به حفظ این مصالح باشند هر قدر از عده انها کم شود به سود مردم خواهد بود بعد از سی و هفت سال هنوز به این مطلب که در ان روز میگفتم اعتقاد دارم و هر اندازه سربار اقتصادی کشور کمتر و حوزه تامین مصالح خصوصی محدودتر باشد به سود مملکت است.

فرض کنیم با افزایش هفتاد و پنج نماینده برتعداد دویست و هشتاد و شش نماینده موجود لااقل از بابت تامین حقوق و مزایا و مصارفی که به کار انتخاب و جای دادن هریک از این ۷۵ نفر میرسد چهار سال اینده بیش از هفت میلیون و پانصد هزار ریال بر مبلغ هزینه‌های جاری افزوده میشود و این مبلغ در شرایط اقتصادی کنونی هم برای بنای یک مدرسه چهار پنج کلاسه دردیه ها وروستاهای کشور کفایت میکند.

تعیین است این مبلغ چند میلیون برای تامین مسکن مناسب و وسیله نقلیه شایسته عنوان وکالت مصارف تبلیغات مخصوص در این مدت کافی نخواهد بود و جمعا به ده میلیون ریال میرسد در صورتیکه هفت میلیون هم برای ساختن بنای دبستان روستائی بلکه برخی شهرها هم که زمین از طرف مردم محل داده میشود کافی خواهد بود اقای اموزگار که بیش از امثال من به زیر و بم این نکات از نظر اقتصادی اشنائی دارند باید در اینده سیاست کاهش را در هر چیز به جای افزایش مورد ازمایش قرار دهند تا جلو افزایش قیمتها را بگیرد و مردم را از این وضع اقتصادی هراس انگیزی که پیدا کرده‌اند نجات بخشد.

دیروز سینما داران درخواست افزایش نرخ بلیط کردند و امروز رستورانها و کافه ها میگویند نرخ غذارا بالا ببرید نانوایان بدون آنکه با مقامات مسئول درکشمکش شوند عملا حجم نان را تاجائی تغییر داده‌اند که تامین منفعت میکنند اگر این سیاست افزایش مواد و حرج و میزان پرداختها و اضافه حقوقها به سوی کاهش گرایش نیابد تصور نمیکنیم شمر هم بتواند جلو گرانی را بگیرد تا چه برسد به دولت مودب و سالم اموزگار.

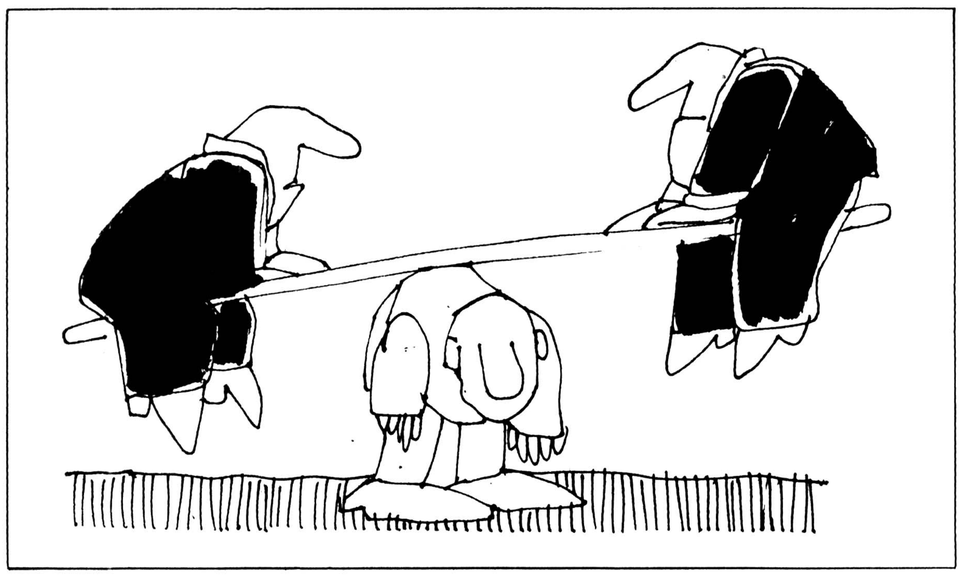

هنوزسایگون سقوط نکرده بود!

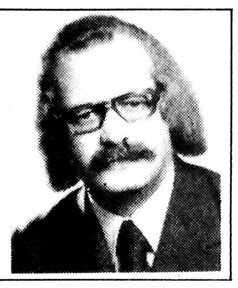

فرهنگ فرهی

این روزها یک شو متنوع پر زرق و برق برای مقامهای تصمیم گیرنده برگزار میشود. نمایش دهندگان مسئولان شرکت سهامی میدانهای میوه و تره بار تهران هستند و نمایندگان دفتر مهندسی مشاور طرح احداث میدان که تصادفا باز هم همان مهندسی مشاور نقشه جامع تهران است.

طراحان طرح احداث میدان میوه و تره بار، هر جا که نیاز به نظریات مساعد مسئولان تصمیم گیرنده دارند، فقط طرح را که در دو جزوه قطور تشریح شده، همراه ندارند بلکه پرده سینما نیزهمراهشان است و فیلمهای رنگی متعددی از میدانهای تره بار و میوه لندن، پاریس، نیویورک، و بارسلون و بعد هم فیلمی از میدان رقت اور تره بار و میوه تهران. بدیهی است که برنامه نمایش مهندس مشاور با دقت و ظرافت تهیه شده زیرا با ترسیم چهره زشت و کریه میدان تره بار تهران چشم اندازی بدیع و زیبا از میدانهائی عرضه میدارد که هر تماشاگر سخت گیری را هم با احداث مشابه این میدانهای شیک برای تهران موافق و همراه میکند. تردید نیست که می‌باید برای تهران امروز، میدانهای تره بار و میوه متناسب با پیشرفت‌ها و نیازهای تازه این شهر بزرگ بوجود اورد. سالهاست که این نیازها شناخته شده و بدین لحاظ سالهاست ما در این زمینه به بحث و گفتگو پرداخته‌ایم. گاه احداث این میدان انقدر برایمان ضرور و فوری بود، که شهردار پیشین محلش را هم مشخص کرد، نقشه اش را هم کشید و وعده ساختنش را تا یکسال دیگر هم داد.

انروز به شهادت روزنامه‌ها که وعده شهردار را چاپ کرده بودند سایگون هنوز سقوط نکرده بود، جنگ خانگی لبنان آغاز نشده بود و واقعه واترگیت رخ نداده بود و نیکسون یک خیال تاریخی در سر می‌پروراند که سفری به چین بود. انروز هم ما نمایندگان از نحوه احداث میدان اگاهی نداشتیم، این بار هم ما را حتی به عنوان مستمع ازاد مداخله نداده‌اند چرا با وجود انجمن شهر تصمیم‌هائی به این اهمیت را برای پایتخت در اطاقهای دربسته و بدون تبادل نظر با اعضاء انجمن شهر و بدون نظارت مردم میگیرند؟

ایا عوارض سوء نقشه جامع تهران را نباید مایه تجربه قرار دهیم نقشه‌ای که باید قدمی می‌بود موثر در راه مهار کردن شهری که بیحساب و غیر منطقی گسترش یافته است، ولی نه فقط به این توفیق دست نیافت، بلکه هزارها مشکل و معضل تازه هم بوجود اورد چرا که نخواستند (یعنی منافع خصوصی شان حکم میکرد) که اجرای نقشه جامع در انجمن شهر پایتخت برحسب وظیفه‌ایکه بر عهده دارد، با دقت و باریک بینی مورد بررسی قرار گیرد.

مسئله دیگر اینکه شهرداری سالهاست خانه‌های مردم را خراب میکند زمین‌های مردم را تصرف میکند به این دلیل که این خانه‌ها و زمین‌ها در طرح واقع شده است اجرای طرح توسعه معابر مقررات و ضوابطی دارد شهرداری خانه و زمین را قیمت میگذارد به مالک ابلاغ میکند، مالک اگر اعتراض کرد دوباره در کمیسیونی مورد بررسی قرار میگیرد و سرانجام مبلغی بعنوان قیمت خانه و زمین تعیین میشود اما شهرداری پولی ندارد که بپردازد و پرداخت پول را موکول به تامین اعتبار میکند شهرداری سالهاست که به مردم از این بابت‌ها بدهکار است اما دولت آمده است بدون اطلاع و موافقت شهرداری بدون صوابدید با انجمن شهر لایحه‌ای برده است به مجلس و پیشنهاد کرده که قیمت‌های اینگونه املاک طبق قیمت‌ها و ارزش‌های منطقه‌ای پرداخت گردد اشکالی ندارد اما آمده‌اند عطف به ماسبق هم کرده‌اند یعنی همه آنها که قیمت زمینشان در مراجع و کمیسیونهای مختلف شهرداری و انجمن شهر هم تائید و تسجیل شده طبق قانون تازه می‌باید از دو سوم طلبشان صرفنظر کنند و قیمت و ارزش ملکشان را به بهای منطقه‌ای وصول کنند با اینحال آیا دیگر برای انجمن شهر اعتباری در میان مردم میماند؟

مورد دیگر اینکه وزارت اموزش و پرورش لایحه‌ای برده است به مجلس که شور اول انهم تصویب شده به این شرح که کلیه زمین‌های بایر متعلق به شهرداری به ملکیت وزارت اموزش و پرورش در آید. همه این زمین‌ها متعلق به مردم شهر است سرمایه شهر است با یک پیشنهاد که نمی‌توان از مردم سلب مالکیت کرد. آیا برای ضبط املاک متعلق به شهر نباید از نمایندگان ملت یعنی از مشاوره ورایزنی انجمن شهر پایتخت هم بهره گیرند؟

آیا ماهمان انجمن شهری هستیم که شاهنشاه بزرگمان عقیده دارند:

«انجمن هر شهر به نمایندگی از جانب مردم خیلی سریع و آسان قادر است که با مسائل و مشکلات ان شهر مواجه شود و از راه اعتقادی که در مردم و به مناسبت کار و فعالیت مثمر خود حاصل میکند ان مسائل و مشکلات را به کمک همان مردم حل و فصل نماید و ازاینها مهمتر رفته رفته می‌تواند در یکایک افراد روحیه اجتماعی و میل به کار اجتماعی را زنده کند.»

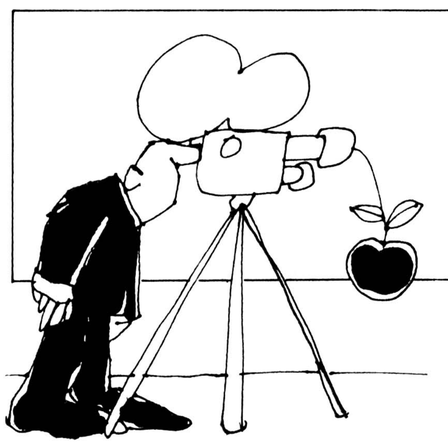

یا انجمن شهری هستیم که مهمترین مسائل شهر در آن مطرح نمی‌گردد و از ما پنهان میماند. اگر انجمن‌ها باید از حداکثر همکاری مردم و امکانات آنها جهت تامین امور اجتماعی شهرها استفاده کنند در درجه اول باید وجود اعتبار این انجمن‌ها را نزد سازمانهای دولتی احساس کنند. کی ما می‌توانیم همکاری و مشارکت مردم را در تامین هزینه امور اجتماعی و عمرانی پایتخت برانگیزیم وقتی که هیچیک از مسائل مهم پایتخت در انجمن مورد بحث و بررسی قرار نمی‌گیرد.

از متن سخنان فرهنگ فرهی در گردهم آیی مردم جنوب شهر و اعضای گروه بررسی مسایل ایران

چهل سال قبل...

برنامه جدید مدارس ازسال تحصیلی آینده بمعرض اجراء گذارده می شود

ازمدتی پیش استادان ودبیران دریافته بودند که برنامه متوسطه «برنامه قدیم» چنان که باید وشاید مناسب حال دانش آموزان ومتناسب با مقتضیات کنونی کشور نیست ومحتاج جرح وتغییراتی میباشد.

روی همین نظر کمیسیون هائی از اشخاص بصیر وآگاه تشکیل گردید وبرنامه جدید متوسطه را که میتوان گفت رعایت تمام نکات لازم دران شده است تدوین وبشورای عالی فرهنگ ارجاع نمودند. برنامه مزبور درسیصدوهشتادوسومین جلسه شورای عالی فرهنگ تصویب شد وازسال تحصیلی اینده دردبیرستان ها بمعرض اجراء گذارده میشود.

دراین برنامه سعی شده است تا انجا که ممکن است سطح معلومات واطلاعات دانش آموزان بیش از پیش ترقی داده شود وهمانطور که هدف تحصیلات متوسطه است انها را بطور کلی با مقدمات ومبانی علوم وادبیات اشنا نماید. ضمنا ازنظر فنی طرز تقسیم ساعات دروس طوری بین بینی شده است که انجام تکالیف منل سابق برای دانش آموزان شاق ودشوار نبوده وبتوانند بخوبی واسانی از عهده انجام تکالیف خود برایند.

دربرنامه قدیم تحصیلات متوسطه بدو دوره سه ساله تقسیم میشد. دردوره اول دروس عموما مشترک بود ولی از کلاس چهارم ببعد دوره متوسطه بدودوره متمایز علمی وادبی تقسیم میشد که دردوره علمی سراسر وقت شاگردان صرف تحصیل علوم ریاضی وطبیعی میشد وحتی برای تحصیل زبان وادبیات که فراگرفتن ان برای عموم اهل دانش ضروری است بیش از چندساعت فرصت نداشتند وازتاریخ وجغرافی میهن خودچیزی دراین کلاسها نمی خواندند. دردوره ادبی بعکس نسبت به دروس ضروری علمی توجه نمیشد. برنامه جدید رفع این نقص بزرگ را باین شکل نموده که بعداز سه سال دوره اول متوسطه دوسال دیگر که سال چهارم وپنجم باشد شاگردان بطور مشترک ومطابق یک برنامه واحد تحصیل مینمایند. فقط سال ششم دبیرستان که سال اخراست به سه قسمت متمایز ازیکدیگر تقسیم میشود: ادبی، طبیعی، ریاضی.

دانش اموزانی که میخواهند رشته تحصیلات عالی خودرا حقوق وفلسفه وادبیات قراردهند بکلاس مخصوص ادبی میروند. دانش اموزانی که هدفشان کسب علوم عالی ریاضی یا شعب مختلف مهندسی است درکلاس مخصوص ریاضی وانهائی که قصدشان تحصیل علوم پزشکی وطبیعی است درشعبه طبیعی داخل خواهند شد.

آمارکشتار

آمارکشتار معاینه شده کشور دریکماهه اسفند ۱۳۱۷ بقرارزیر میباشد:

جمع کل کشتار ۱۵۵/۳۵۶ رأس
گوسفند ومیش ۱۱۰/۰۴۱ رأس
بز ۳۴۰۲۲ رأس
گاو ۹۳۹۹ رأس
شتر ۱۶ نفر
خوک ۸۸ رأس
جمع کل کشتار تهران ۵۵۸۵۷ رأس ۴۲/۸۱۲ رأس گوسفند ومیش ۱۰۷۴۸ رأس بزو ۲۲۲۲ رأس گاو بوده است
درآذربایجان شرقی جمع کل کشتار ۱۷/۸۶۹ رأس
دراصفهان ۱۶/۵۸۵ رأس
ودرخراسان ۱۷/۲۷۱ رأس بوده است.

فیلم اولمپیاد

ازامسب نمایش فیلم المپیاد ۱۹۳۶ برلن درسینما دیده بان «مایاک» اغاز میگردد. این فیلم قهرمانی که ازجریان جشن های ورزشی واقعی المپیاد ۱۹۳۶ توسط خانم «لنی ریفن اشتال» برداشته شده دردوقسمت وشامل ۲۵ پرده میباشد.

قسمت اول بنام «جشن همگانی ملل» در۱۴ پرده از امشب آغاز وقسمت دوم بنام «جشن زیبائی» در ۱۱ پرده پس از نمایش قسمت اول شروع میگردد.

تماشای این فیلم برای جوانان وورزشکاران دراین موقع که مسابقه های قهرمانی کشور درشرف وقوع است بهترین فرصت میباشد.

وسائل بدست آوردن ثروت

مجلس سخنرانی ونمایش پرورش افکار دردبیرستان شاپور شیراز تشکیل ابتدا آقای ارام کفیل فرهنگ فارس بیاناتی دراطراف اهمیت مجالس سخنرانی وطرز حضور دراین مجالس ایراد شد. سپس آقای محمدباهری دانشجوی دانشکده حقوق درموضوع وسائل بدست اوردن ثروت ازلحاظ فنی واقتصادی سخنرانی نمودند ونوآموزان دبستان مختلط ۱۷ دی نمایشی را اجراء کردند.

بازرسی دادگاه رشت

آقای عبدالعلی لطفی رئیس دادگاههای استان ۱ و ۲ باتفاق آقای باقر افشار برای بازرسی امور دادگاه شهرستان رشت وارد شده و همه روزه در اداره دادگستری مشغول رسیدگی میباشند.

«نقل از اطلاعات ۹ مرداد ۱۳۱۸»

بدستور وزیر بهداری از بیماران بیمه نشده در بیمارستانها سپرده نباید گرفته شود

امروز درتاریخ

نوشیروان کیهانی زاده

روزی که جهان به‌کام‌جنگ رفت

اول اوت

۱۵۰۲ ✱ کریستف کلمب به سرزمینی که امروز هندوراس نامیده میشود پا گذارد.
۱۶۶۴ ✱ ارتش ترک درگوتهارد واقع درمجارستان از نیروهای امپراتوری مقدس شکست یافت.
۱۷۱۴ ✱ «آن» ملکه انگلیس درگذشت وجرج اول از خانواده هانوور برجای او نشست. این خانواده هنوز برانگلیس سلطنت می کند.
۱۷۹۸ ✱ ناوگان انگلیس به فرماندهی نلسون درجنگ نیل ناوگان فرانسه را نابود کرد وبا این حادثه ارتباط ناپلئون با اروپا قطع شد. ناپلئون مصررا مسخر کرده بود.
۱۸۵۷ ✱ گاریبالدی وطن پرست بزرگ ایتالیایی به منظور تامین وحدت وتجدید عظمت وطن خود (ایتالیا) به تشکیل انجمنهای ملی وجمع آوری افراد داوطلب دست زد واز مردم ایتالیا که درایالات تجزیه شده بسر می بردند خواست که دولت پیه مونته را به رهبری خود قبول داشته باشند.
۱۹۰۴ ✱ ژاپن برسر مساله کره به چین اعلان جنگ داد. این دو کشور بطور متناوب برکره فرمانروایی داشتند.
۱۹۱۴ ✱ درپی اولتیماتوم اتریش به سربستان، آلمان به روسیه اعلان جنگ داد. درهمین روز آلمان وعثمانی دراستانبول پیمان متقابل نظامی بستند، فرانسه بسیج عمومی اعلام کرد وایتالیا بی طرفی اختیار کرد وبسیاری از مورخان این روز را روز شروع جنگ جهانی اول پذیرفته اند، حال آنکه بسیاری دیگر روز اولتیماتوم اتریش به سربستان را تاریخ آغاز جنگ جهانی اول رقم زده اند.
۱۹۲۲ ✱ فرانسه، انگلیس وایتالیا به یونان اخطار کردند که از تلاش برای اشغال فلسطین از مستملکات سابق عثمانی صرف نظر کند.
۱۹۲۹ ✱ عربستان سعودی وترکیه پیمان دوستی امضاء کردند.
۱۹۴۷ ✱ سازمان ملل به استقلال طلبان اندونزی به رهبری احمدسوکارنو وارتش استعمارگر هلند که با یکدیگر سخت درجنگ وجدال بودند دستور آتش بس داد.
۱۹۵۸ ✱ پادشاه اردن فدراسیون اردن وعراق را درپی کودتای عبدالکریم قاسم منحل کرد.
۱۹۶۳ ✱ انگلیس اعلام کرد که سال بعد به مالت استقلال خواهد داد.

نهادهای خانواده در رابطه باسیر تمدن

دکتر آصفه آصفی ـ استاد دانشگاه

چهار صد و پنجاه نفر از روحانیون، پزشکان، متخصصین امور تربیتی، روانشناسان، جامعه شناسان، مدد کاران اجتماعی و مسئولین مدارس ۵۳ کشور از پنج قاره جهان از ۳۱ خرداد تا ۵ تیر ماه جاری در شهر «میلان» ایتالیا گرد آمدند تا در دهمین سال فعالیت خود مشکلات و موانعی را که فراراه خانواده ها در سراسر جهان قرار گرفته است، از دیدگاههای مختلف مورد بحث و بررسی قرار دهند.

کلیه شرکت کنندگان که با مذاهب، اعتقادات، آداب و رسوم، سنت ها و موقعیت های فردی و اجتماعی متفاوت گرد هم آمده بودند چه در جلسات عمومی و چه در کمیته های مختلف به اتفاق آراء بوجود نابسامانی و ضعف روزافزون خانواده اعتراف کردند و حفظ و صیانت زندگی خانوادگی را که مهمترین و در عین حال کوچکترین واحد هر اجتماع است، توصیه نمودند.

جای انکار نیست که خانواده بدلیل اهمیت و اولویت نقش و وظیفه ایکه در اجتماع بعهده دارد «پرورش و تربیت فرزند» اولین و پر ارزش ترین مرکز و نقطه عطف هر اجتماع بشمار میرود.

چهره خانواده دیروز و امروز

در گذشته خانواده مظهر افتخار و مورد احترام جامعه ها بود پدر و مادر در درون خانواده به پسرو دخترشان روش زندگی کردن را می‌آموختند. به آنان خاطرنشان میساختند که ازدواج و تشکیل خانواده برابر با اعتقادات مذهبی خود یکی از مقدس ترین و عظیم ترین اصولی است که هر کدام باید با ایثار جان و صرف مال خود بدان مومن بوده و بکوشند تا مشکلات و موانعی را که زمان در سر راهشان قرار میدهد مرتفع سازند، این کوشش بصورت تمکین و تحمل از سوی زن و صرف مال و اعمال قدرت از جانب مرد انجام میپذیرفت بآنان تعلیم میدادند که باید به زندگی خانوادگی معتقد باشند و با ایمانی راسخ و عشق و محبتی بی شائبه محیطی مسئول و بارور برای پرورش فرزندانی شایسته و سزاوار بسازند، به این صورت خانواده کانونی بود مطمئن و روابط پدر و مادر «در عین اعمال قدرت از یکسو و تحمیل و تمکین محض از دگرسو» رابطه‌ای بود مورد قبول و اعتماد فرزندان و اطمینان و اعتمادی کاملا بسته و درون خانواری.

اما امروز چهره خانواده دگرگون شده است. معیارها و ارزشهائیکه اصول و مبانی خانواده بر آنها استوار بود بدلیل تحول برق آسائی که در این چند دهه اخیر از عمر تاریخ در سراسر جهان بوقوع پیوسته یا تغییر کرده و یا جابجا شده است، خانواده نتوانسته همگام با این سرعت پیش رود و مفهوم آداب و رسوم وقوانین تازه را دریابد و همین نا آشنائی به ره آوردهای دوران تحول از یکطرف و وانهادن روش های سنتی و ارزشمند هر جامعه‌ای از طرف دیگر دست به دست هم داده‌اند و خانواده را با سرعتی چشمگیر بسوی سستی و نابودی میکشانند که اگر تصمیم های قاطع و سریع در مورد بازسازی آن گرفته نشود راهی جز انفجار و نابودی در پیش ندارد.

خواسته های خانواده در دوران تحول

خانواده امروزی مانند گذشته پای بند «باید»ها نیست و آن تشریفات قدیم را که بر مبنی زندگی سنتی و پدر سالاری میچرخید بصورت قابل ملاحظه‌ای کنار گذاشته است و بدلیل پیشرفت علم و صنعت، نزدیک شدن راهها، وجود وسائل ارتباط جمعی و سایر مظاهر تحول در هر گوشه جهان که باشد از برداشتهای دیگران و کشورهای مختلف چیزهائی میداند و تا حدی با مسائل روز آشنا است، دختر و پسر امروزی اکثرا با آزادی کامل و حسن تفاهم دست یکدیگر را برای تشکیل خانواده، همسری و هم سرنوشتی میفشارند. بعبارت دیگر ازدواجهای امروز بر پایه آشنائی ها و رفاقت ها استوار میگردد و زن و مرد هر دو نفر میخواهند تا همسرشان در زندگی عاطفی او و فرزندش شرکت داشته باشد. ازدواج امروزی خواستار «آزادی» است یعنی زن و شوهر هر کدام میخواهند آزادانه عشق بی شائبه خود را بپای عزیزانشان و در خانواده خود نثار کنند و البته این مهری که از دل هر کدام بر میخیزد و بر اساس اعتقاد و اطمینان بزندگی خانوادگی و همسر و فرزندانشان میباشد. مهری است آزاد و سازنده و نه راهبری پرقدرت بسوی بردگی و اسارت.

چه باید کرد؟

با توجه باینکه خانواده امروزی در محیط بسته زندگی نمی کند و زن و شوهر «پسر و دختر» هر یک در خانواده ای جدا و با آداب و رسوم و معتقدات مختلفی به ثمر رسیده‌اند باید روشهائی اتخاذ گردد که هم جوابگوی مسائل روزمره باشد و هم برای ادامه زندگی مشترک و تربیت فرزندان بکار آید، و آن نشان دادن و تفهیم رفتار و برداشت های خانواده های موفق و کامیاب است ولی غالبا وسائل ارتباط جمعی که میتوانند سهم بسزائی در اینکار داشته باشند به تفصیل از زندگی های ناکامیاب سخن میگویند و به احساس و عواطف جوانان لطمه میزنند و قدرت مقاومت آنان را از بین میبرند.

برای سامان بخشیدن باین نابسامانیهای دنیای امروز یعنی دنیای مصرف و آماده ساختن نوجوانان و جوانان آنطور که بتوانند هم گام با استفاده از پیشرفتهای دنیای صنعتی، از مزایای زندگی عاطفی و اجتماعی هم بنحو مطلوب بهره مند گردند باید به کانون خانواده و پرورش فرزندان در محیطی سرشار از مهر و محبت پدر و مادر و اعتقاد و ایمان به مبداء و خصوصیات ملی و میهنی هر اجتماعی توجه لازم مبذول گردد، چه اعتقاد به مسائل مذهبی و اجتماعی و عشق ورزیدن و محبت داشتن خود هنری است که باید بانسانها آموخته شود. باید بفرزندان آموخت چگونه میتوانیم یکدیگر را دوست بداریم و چگونه میتوانیم به ناهنجاریهای زندگی با ایمان و اعتقاد و احساس مسئولیت نسبت به خود و اجتماع پاسخ گوئیم.

برای توفیق به این هدف پدران و مادران بایستی پیش از پیش در جریان داده های روز قرار گیرند تا بتوانند مسائل مهم خانوادگی و اجتماعی را با تحولات روز تلفیق نموده و با شناختی کامل آنها را به فرزندان خود تفهیم نمایند و به آنان بشناسانند که در پرتو ایمان و انسان دوستی است که فرد می تواند در هر موقعیتی درجوانی و پیری، ثروت و فقر، سلامتی و ناتوانی مورد احترام واقعی دیگران قرار گیرد و آنچه موجب استحکام زندگی و روابط فیمابین میباشد مسئله انسان بودن است و نه ثروتمند بودن.

شهردار تهران، شخصا به موضوع رسیدگی کرد

در شماره ۲۶ تیرماه تحت عنوان (اما شهرستانی امروز غیر از شهرستانی ۸ سال قبل است) مطالبی بقلم نویسنده فاضل آقای حسن صدر مرقوم رفته که مورد توجه کامل قرار گرفت و آقای مدیر کل دفتر شهرداری، مامور رسیدگی به موضوع شدند و شخصا در محل حضور یافته و دستورات لازم بشهرداری منطقه دهم (شمیران) صادر گردیده است.

همواره از هر نوع انتقاد و ارشاد نویسندگان دانشمند و خیرخواهان ارجمند بهره گرفته‌ایم و امتنان داریم.

شهردار پایتخت

یک روستا، زیر پوشش خاک!

روستای «بلداجی» با ۱۴ هزارنفر جمعیت درجنوب غربی شهرستان بروجن واقع شده است. جاده خاکی که ازاین روستا می گذرد و راه ارتباطی روستا با بروجن واردل است، تنها راه ارتباطی است که هر روز دهها اتومبیل سبک و سنگین را پذیرا می شود. درنتیجه عبور این اتومبیل ها، درطول شبانه روز، مقدار زیادی خاک بخورد مردم روستا می دهد. مردم تقاضا دارند فکری برای این جاده بشود تا از شیوع بیماری ها در روستای بلداجی جلوگیری شود.

توضیح شرکت واوان

چنانچه مطلع باشید درشماره ۱۵۶۶۹ روز دوشنبه ۳۷/۵/۲ مطلبی تحت عنوان «شرکت های ساختمانی قلابی هزاران نفر را خاکستر نشین کرده اند» چاپ شده بوده که قسمت اعظم آن اختصاص به شرکت واوان داشت. البته جای تردید نیست که مطلع نمودن همگان از کم و کیف مسائلی که مردم با آنها درگیرند یکی از وظائف اصلی مطبوعات است ولی چنانکه بعلت بی توجهی و یا نداشتن اطلاعات کافی چاپ مطلبی سبب مشوب شدن از دهان گردد وظیفه ارشاد کننده روزنامه رفع این اشتباه را ایجاب میکند. در قسمتی از مطلب یاد شده این سطور به چشم میخورد:

صدها نفر از کسانیکه به امید صاحب خانه شدن نزدیک به هشتصدمیلیون تومان به حساب شرکت خانه سازی «واوان» واریز کرده اند تا این تاریخ صاحب خانه نشده اند.....

البته کسی منکر این واقعیت نیست که تکمیل و تحویل خانه های شهرواوان به عهده تعویق افتاده و دراثر کمبود مالی ناشی از عدم دریافت بموقع وام ادامه کارهای ساختمانی دچار وقفه گردیده که با دخالت دولت و تلاشهائیکه درحال حاضر از طر ق مختلف درشرف تکوین است بزودی عملیات ساختمانی مجددا شروع میشود.

ولی شرکت واوان حدود ۱۸۰ میلیون تومان پول دریافت کرده که مبلغ ۶۰ میلیون تومان را بدلیل فسخ قرار داد باید به مردم پس بدهد درحالیکه درگزارش اطلاعات دریافتی شرکت از مردم ۸۰۰ میلیون تومان ذکر شده است دیگر اینکه درمورد شرکت واوان صحبت از خانه خیالی و بادهوا کردن قلب واقعیت مطلق است، زیرادر این شرکت درحال حاضر، حدود سه هزار واحد مسکونی را در مراحل مختلف ساخت

ـ از ده تا هشتاد درصد کارهای ساختمانی انجام شده دارد و همانگونه که قبلا اشاره شد تمام تلاش فعلی مسئولان شرکت واوان تحت نظر مقامات دولتی درجهت شروع مجدد کارهای ساختمانی و انجام تعهدات درقبال خریداران میباشد که عموم افراد ذینفع و ذیعلاقه نیز از این امر مطلع هستند و حتی المقدور بواسطه حفظ منافع خویش ما را یاری میدهند و چرا و به چه جهت شرکت واوان درردیف آنگونه شرکتها قرار گرفته که پس از دریافت مبالغ گزاف به عنوان پیش قسط از افراد بیشمار و با گذشت مدت زمان طولانی نه تنها کلنگی بزمین نزده حتی دو عدد آجر را نیز روی هم نگذاشته اند و دربعضی موارد اصولا زمینی درکار نبوده که برآن کلنگ زده و یا ساخته شود اطلاق کلمه قلابی به این چنین شرکتهائی بسیار بجا و صحیح است ولی شرکت واوان چرا؟ آیا رکود و سکون و تاخیر دراجراء کار به هر دلیل که باشد با اصولا هیچکاری انجام ندادن و از مردم است و گذشت زمان همه چیز را روشن میکند.

استدعا دارد جهت آگاهی عموم دستور فرمایند عین متن نامه چاپ و منتشر شود.

با تقدیم احترام

هئیت مدیره شرکت ساختمانی و شهرسازی واوان

درباره آمار سیل ایرانشهر

سردبیر محترم روزنامه اطلاعات

چند روز قبل در آن روزنامه وزین مطلبی تحت عنوان «آمارهای ضد و نقیض در باره سیل ایرانشهر»چاپ شده و تلفات سیل را به نقل از چند منبع خبری ارقامی بین ۵ تا ۲۱ نفر ذکر کرده و متذکر گردیده بودید» آمارهائیکه تابحال از سوی هریک از مقامات و سازمانها درباره تلفات سیل ایرانشهر منتشر شده متفاوت است و تعداد صحیح تلفات تا کنون بطور دقیق تعیین نشده است.

آنچه شما در روزنامه خودتان چاپ میکنید برای ما حجت است خصوصا برای ما شهرستانیها که با مرکز فاصله داریم و مطمئنیم که اطلاعات خبری بدون ماخذ صحیح و دقیق چاپ نمی کند جناب سردبیر: شما خیلی خوب و بهتر از من میدانید که آمار تلفات و مصدومین سیل و زلزله و حوادثی از این قبیل را آنهم در یک منطقه وسیع نه تنها در کشور خودمان بلکه در هیچ نقطه جهان نمی توان بلافاصله بطور قاطع و دقیق اعلام کرد زیرا تا تمام نقاطی را که خسارت و صدمه دیده مورد بازدید دقیق قرار ندهند و اجساد مقتولین و مصدومین را که بطور حتم سیل برخی از آنها را کیلومتر ها دورتر از محل حادثه رها کرده از آن نگیرند و یا کنار ساحل طولانی رودخانه پیدا نکنند نمی توانند تعداد صحیح تلف شدگان را معلوم کنند.

از آن گذشته آماری که سرویس حوادث شما به نقل از خبرگزار رادیو تلویزیون یا شیروخورشید سرخ چاپ و منتشر کرده مربوط به تمام نقاطی که مورد حمله سیل قرار گرفته نمی باشد زیرا اینطور فکر می کنم که رادیو تلویزیون و شیرو خورشید در تمام نقاط سیل زده نماینده و خبرنگار ندارند که بتوانند آمار دقیق تهیه کنند و چه بسا که گزارشگران آنها فقط آمار و ارقام مربوط به منطقه خودشان را تهیه کرده باشند که تازه آنهم ناقص است و بعد از تنظیم گزارش آنها در گوشه و کنار اجسادی پیدا شده یا از آب گرفته اند.

باین ترتیب تصدیق می فرمائید که تا بررسی کامل در سراسر نقاط سیل زده نمی توان رقم صحیح تلفات سیل را معلوم کرد و ان روزنامه وزین هم از لحاظ آنکه نگرانی مردم خصوصا بستگان و بازماندگان کسانی که در نقاط سیل زده زندگی میکنند تشدید نشود، چه بهتر که تا آمار و ارقام صحیح و دقیق از یک منبع موثق خبری کسب نکرده در باره تلفات سیل با قاطعیت خبری منتشر نکند تا مثل گذشته مورد تائید همگان باشد.

سیروس آقایی

نظریات کارمندان دولت درمورد قانون استخدام

نظریات خود را برای اصلاح لایحه نهائی قانون استخدام کشوری بوسیله ارسال نامه به روزنامه اطلاعات و یا تماس با تلفن ۳۲۸۶۲۲ از ساعت یک و ۳۰ دقیقه تا ۳ بعد از ظهرهرروز بجزروزهای پنج شنبه و جمعه مطرح کنید.

به کارمندان شاغل در شهرهای بزرگ باید فوق‌العاده تسهیلات زندگی داده شود

آقای محمد پاشازاده طسوجی دبیرآموزشگاههای تبریز با ارسال نامه‌ای به روزنامه اطلاعات درمورد تجدیدنظردرلایحه نهائی قانون استخدام کشوری نوشته است: دروزارت آموزش و پرورش از قدیم رسم براین بود که ۲۲ ساعت تدریس موظف دبیربا درنظرگرفتن تصحیح اوراق امتحانی و غیره معادل ۳۶ ساعت کار مدیر و معاون بوده و بازمیدانیم که همگان با توجه به راحتی کار و موقعیت اداری و اجتماعی و برخی امتیازات دیگردنبال فرصتی بودند که مدیریا معاون شوند.

درحال حاضرنیز میزان فوق‌العاده شغل و حق کارانه معلمان که تماس مستقیم با شاگردان دارند با مدیران و معاونین واحدهای آموزشی تفاوت دارد و مثلا دریک مدرسه دوسره یک معلم ۲۲ ساعت حق کارانه و مدیر ۷۲ ساعت حق کارانه می گیرد، و نتیجه این شده است که معلمان بجای اینکه درفکر پیشرفت آموزشی و پرورشی دانش آموزان باشند اکثرادرفکر یافتن واسطه‌ای هستند که بوسیله آن معاون یا مدیرشوند. همچنین وقتیکه مزدیک کارگرساده تهرانی با شهرستانی و شهرستانی با روستائی را مقایسه می کنیم می بینیم هرقدرمحیط بزرگتر است، دستمزدها نیز بیشتر می باشد و دلیل ساده‌اش هم بالابودن سطح زندگی درشهرهای بزرگ است، ولی دراداراث و آموزش و پرورش وضع برعکس است، معلم تهرانی از دریافت پولی بعنوان محرومیت از تسهیلات زندگی معاف است و همینطور معلمانی که درمراکز استانها تدریس می کنند فوق‌العاده کمتری نسبت به شهرهای کوچک می گیرند، درحالیکه وقتی هزینه زندگی درشهرهای بزرگ بیشتر از شهرهای کوچک باشد دیگر نمی توان گفت که درشهرهای بزرگ تسهیلات زندگی بیشتر است.

بغیر از این درتعیین میزان حق کارانه و دادن گروه نیز بین معلمان تهران با شهرهای بزرگ و کوچک فرق گذاشته شده است که صحیح نمی باشد.

همچنین دربخش ها و شهرستانهای کوچک همه ساله عده‌ای از معلمان دبستانها را بعنوان دبیربه دبیرستانها و مدارس راهنمائی منتقل می نمایند، سپس درتابستانها این عده یک دوره کارآموزی می گذرانند و به آنها فوق دیپلم داده می شود.

این عمل سبب گردیده است که معلمین اکثرا سعی کنند با پیدا کردن یک واسطه از این امتیاز برخوردارشوند، درحالیکه میتوان بابرگزاری یک کنکورساده امکان استفاده از چنین امتیازی را به کلیه معلمین داد. ضمنا پیشنهاد می شود که برای دادن گروه جدید به معلمین داشتن تقدیرنامه و تشویق و غیره را که گاهی سبب می شود با پارتی بازی بدست آید به حساب نیایند بلکه فقط افراد براساس کاردانی و لیاقت خود ارتقاء یابند.

آنها که یخچال فریزر آدمیرال را ساخته‌اند دستور زبان فارسی میدانسته‌اند.

سرد، سردتر، سردترین.
برودت در یخچال فریزر آدمیرال با روش جدید و انقلابی جریان هوای سرد تأمین میشود و هریک از قسمت‌ها یخچال، فریزر و یخ ساز برودت لازم را بمیزان سرد، سردتر و سردترین از طریق جریان هوای سرد دریافت میدارند.
با استفاده از کلید ترموستات قابل‌تنظیم میتوانید درجه برودت یخچال یا فریزر را بطور جداگانه تا حد دلخواه تشدید کنید.
ساختمان صحیح فضای داخلی با محفظه های پوشیده و باز و روش پیشرفته جریان هوای سرد به شما امکان میدهد که مواد غذائی و نوشیدنی‌ها را در سرمای مطلوب و مناسب آنها نگهداری نمائید.
و بالاخره کلید تنظیم جریان و میزان هوای سرد داخل محفظه نگهداری گوشت، تردی و تازگی آن را ضمانت میکند.
یخچال فریزر سه‌درب آدمیرال ساخت آمریکا به ظرفیت ۲۸ فوت برای برق ۲۲۰ ولت و ۵۰ سیکل ایران ساخته شده است و بزرگترین و جادارترین یخچال آمریکایی است.
طبقات داخلی آن در ارتفاعات مختلف قابل تنظیم است و سیستم پیشرفته ضدبرفک (فراست‌فری) همیشه داخل آن را خنک و پاکیزه نگه‌میدارد.
آب‌سردکن آن مستقیماً به جریان آب لوله‌کشی متصل است بنابراین هیچگاه دچار کمبود آب سرد نخواهید شد.
یخ ساز خودکار آن یخ مصرفی خانواده شما را همیشه تأمین میکند و بالاخره با پوششی همانند چرم در رنگهای قهوه‌ای، خردلی، زیتونی و سفید جلوه خاصی به آشپزخانه شما خواهد داد.

نماینده انحصاری در ایران شرکت سهامی خاص اتوتهران Admiral شماره ۳۵۳ خیابان کورش‌کبیر تلفن‌های ۷۵۷۳۱۱ تا ۲۰

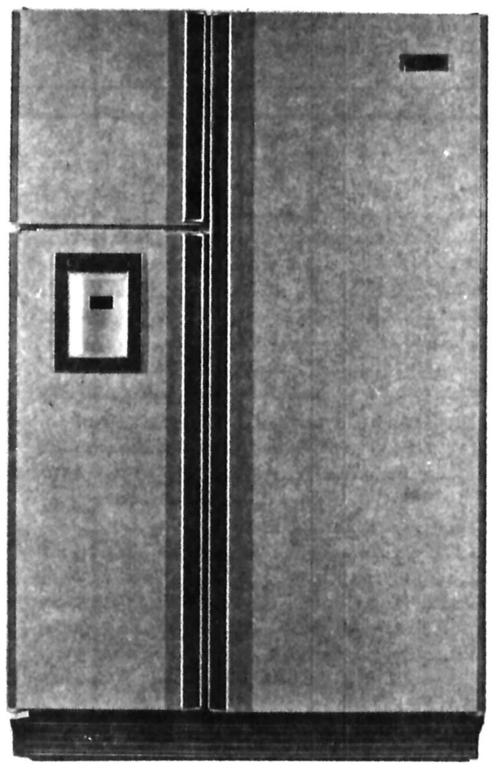

اکونومیست

ژاپن: پیش بسوی اسلحه!

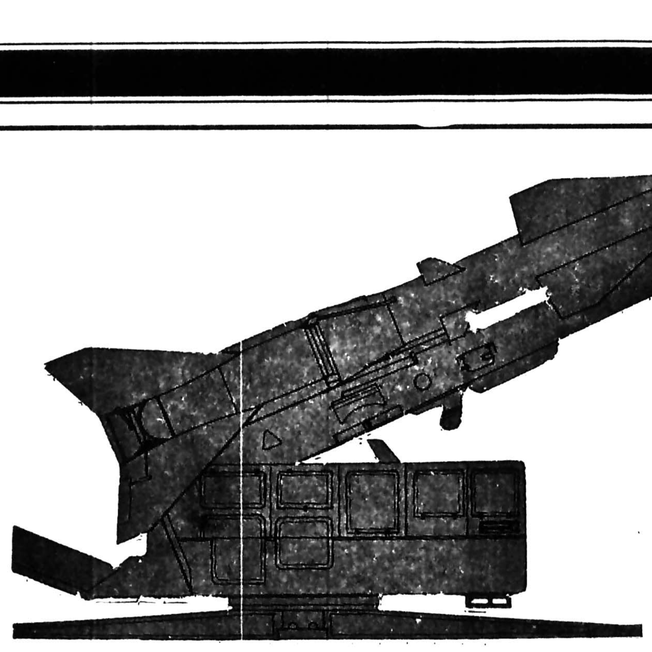

ژاپن مسلح کردن دوباره اش را آغاز کرده است.
دوستانش باید اطمینان یابند که این کاردرطریق درست آن انجام خواهد گرفت.

***

یک ثلث قرن وقت گرفته است تا این پدیده حادث شود، ولی بهرحال ژاپن دارد باردیگر به صف کشورهایی می پیوندد که دفاع را جدی تلقی کرده اند. هیچ کشوری درجنگ جهانی دوم بیشتر از ژاپن آسیب ندید. شهرهایش با آتش و اتم ویران شدند و روح ملی آن با وقوف ناگهانی اش در ۱۹۴۵ برشکست ناپذیرنبودن ارتش ژاپن و فنا ناپذیرنبودن امپراطوریش بیکباره متلاشی گردید. نتیجه این بود که ژاپنی ها بسرعت از «میلیتاریسمی» تعصب امیز به مسالمت طلبی و سکونی تعصب امیزترعدول کردند. گرچه ژاپن ایجاد نیروی «دفاع از خود» را درسالهای دهه پنجاه آغاز کرد ـ بیشترمردمش از این فکر که کشورشان دوباره مسلح شود عذاب می کشیدند. تا این اواخر ژاپن درپشت سپرحمایت کننده آمریکازیسته و درحالیکه کمتر از یک درصداز درآمد ملی سالانه ناخالص آن صرف براوردن نیازهای دفاعی شده ـ اقتصاد خود را با تکنولوژی مشعشعی که نگاهش متوجه بازارهای صادراتی است، بازسازی کرده است.

اکنون ژاپن میرود تا مسلح شدن دوباره را آغاز کند و این دوباره مسلح شدن نیز محتمل است که با سرعتی حیرت اور پیشرفت کند. تا حدودی بدین دلیل که حتی یک درصد از درآمد ناخالص ملی (چیزی که درمقایسه با معیارهای ناتو به ۱/۵ درصد شبیه تراست) نیزوقتی که آن درآمد ملی بقدرکافی بسرعت رشد کند بنای فزونتر شدن خواهد گذاشت: ژاپن هم اکنون چندان کمتر از انگلستان برای دفاع خود خرج نمی کند و نفرات ارتش آن نیز تقریبا برابربا پرسنل نیروهای مسلح انگلستان است. اما تجدید تسلیحات دوباره ژاپن درعین حال باین دلیل با سرعت بسیار پیشرفت خواهد کرد که ژاپنی ها دریافته اند که برایشان بهتر است تا نیازهای اساسی امنیت کشورخویش را خودشان براورده کنند.

نشانه های شکست آمریکا درویتنام ـ هنگامیکه قریب الوقوع بنظرمیرسید ژاپنی ها را نخستین باردراوایل دهه جاری دران جهت به حرکت درآورد. بعد از ویتنام نوبت حدوث محدودیت های فاحش درابعاد ناوگان آمریکایی اقیانوس آرام و اعلام قصد آمریکا به خارج کردن نیروهای زمینی اش ازکره و تمرکز وافرترقدرت و توجه ایالات متحده برجبهه مرکزی ناتو درالمان فرارسید. آن حدنصاب نانوشته ای که برای مخارج دفاعی ژاپن درنظرگرفته بودند با التفاتی براین ضرورت که ژاپنی ها ناگزیرند خود بیشتر درفکر امنیت خویش باشند اکنون رفته رفته اعتبارگذشته را از دست میدهد.

واسطه این دگرگونی «شین کانه مارو» رئیس غیرنظامی نیروهای «دفاع از خود» ژاپن است. «کانه مارو» بسیار روشن ذهن تر از هریک از اسلاف خود بوده است. او اکنون نوشتن گزارشی را دستورداده که قراراست به این پرسش جواب دهد که ژاپن درصورت روبروشدن با حمله ای (فرضا از جانب روسیه) چگونه خواهد توانست از خود دفاع کند. تقریبا اجتناب ناپذیر بنظرمیرسدکه آمادگی ژاپن (درشرایط حاضر) دربرابر چنان حمله ای بهیچوجه ایده ال نخواهد بود.

«کانه مارو» قبل از هرچیز بیش از آنکه عموما مورد وقوف است از پشتیبانی افکار عمومی ژاپن بهره دارد. با اینکه واژه تسلیحات مجدد هنوز هم درژاپن از مقوله محرمات است یک نظرخواهی آماری که به تازگی صورت گرفته نشان داده است که ۳۰ درصد از مردم این کشوراز به مصرف رسیدن وجوه بیشتربرای نیازهای دفاعی ژاپن پشتیبانی خواهند کرد (تنها ۲۷ درصد از آمریکائیانی که سال گذشته از آنان نظرخواسته شد چنین حمایتی را حاضربودند برای افزایش مخارج دفاعی کشورخودشان نثارکنند). هرافزایشی درهزینه های دفاعی ژاپن بوجود آمدن بودجه دفاعی بسیار معتنابهی را برای آن کشور نتیجه خواهد داد. ثانیا آقای «کانه مارو» پشتیبانی صنایع ژاپنی را که متمتعان اصلی مواهب مادی برتسلیحات دوباره ای خواهند بوددرمشت خود دارد. صنایع ژاپن از هم اکنون آماده اند تا براحتی بزرگترین قسمت از کاری را که برای تولید ۱۰۰ فروند جتهای جنگی اف ـ ۱۵ «عقاب» و ۴۵ فروند هواپیماهای گشتی ضدزیردریایی از نوع «اوریون» انجام خواهد گرفت (جنگ افزارهایی که قراراست ظرف ده سال آینده با صرف تقریبا ۴/۵ میلیارددلار از آمریکا خریداری شوند) جذب کنند. ژاپن همچنین به تانکها و سلاح های ضدتانک جدید و سیستم کاملا تازه ای از تجهیزات دفاع هوایی نیاز دارد (بیادآوریم که با چه سهولتی هواپیمای جت جنگی «فوکسبات» روسی از سیستم دفاع هوایی موجود ژاپن عبور کرد تا خلبانهای فراری روسی خود را تسلیم مقامات ژاپنی کنند».

ژاپن تاکنون تجهیزات نظامی خود را مطلقا به شیوه ای که بیشترین درجات کارایی را از مخارجش تحصیل کند دریافت کرده است و هنوز هم به این سیاق عمل میکند: درحالیکه ژاپنی ها وجوه بسیار اندکی برای تحقیقات و توسعه نظامی (تنها درحدود ۱/۷ درصد از بودجه دفاعی) صرف میکند با خرید بهترین تکنولوژی از آمریکا خود را بسرعت به سطح ممالکی که از نظرنظامی پیشرفته هستند میرسانند. «کانه مارو» خواهان آن است که پول بیشتری صرف کند. ژاپن درموضعی است که میتواند خود را درتولید بسیاری از گونه های تجهیزات نظامی ـ خصوصا الکترونیکی ـ به جبهه مقدم تکنولوژی منتقل کند. اما درعین حال برای ژاپن نیز این خطروجوددارد که به سهولت درهمان دامی که تاکنون شاهد سقوط بسیاری از کشورهای اروپایی عضوناتو بوده است سقوط کند. این دامی است که قربانیانش غالبا پولهای هنگفت صرف کرده اند تا هربارباً تلخکامی به کشف دوباره چیزهایی نایل شوند که پیش از آنها بوسیله آمریکائیان کشف و ساخته شده اند. اینکه انگیزه کشورهای سرنگون شده دراین دام ـ دادن فرصتهایی به صنایع ملی آنان بوده است تا دست کم تا حدودی خالقان طرح های اصیل و داخلی خودشان برای برخی از اقلام ادوات دفاعی باشند مسلما بهیچوجه قبول زیان هنگفتی را که حاصل سرنگون شدن دردام دوباره کاریهای پرخرج درتحقیقات و تکنولوژی نظامی است برای اروپائیان باختری توجیه نکرده است و مسلما برای ژاپن نیز توجیه نخواهد کرد.

ژاپن بایددربرابر چنین وسوسه هایی مقاومت کند و پول و نیروی خود را روی مجاهداتش درعرصه هایی که میتواند به نحوی خاص درانها موفق باشد و هیچ کشوردیگری قبلا دران عرصه ها تجربه ازمایی نکرده باشد متمرکزسازد. لااقل از یک پیشنهاد برای بودجه دفاعی سال آینده یعنی ساخت نوعی از موشکهای ضدکشتی با دوبرابربردنزدیکترین رقیب ان موشک امریکایی «هارپون» میتوان نتیجه گیری کرد که ژاپنی ها احتمالا دارند نکته ای را که درسطور بالا به آن اشاره رفته است درک میکنند. درقلمروی که به تولید جنگ افزارهای الکترونیکی جدید مربوط میشود محتمل است که ژاپن به پیشرفتهایی بزرگ نایل آید. صنایع اسلحه سازی غرب (شاید «بدبختانه» برای این ممالک) گروههای اعمال فشارکننده موجودشان را قبل از انکه تکنولوژی الکترونیکها قدم به جرگه صنایع بزرگ بگذارند ـ بوجود آورده اند.

آیا ژاپن بازار اسلحه دنیا را نیز قبضه خواهد کرد؟

اما دراینجا پای مساله دومی به میان میاید که بنحوی بسیارجدی مطرح است: بالاخره روزی خواهد رسید که ژاپن خواهد خواست تا از تحریم درازمدتش علیه صدوراسلحه عدول کند. یکی از برجسته ترین صاحبان صنایع ژاپنی ـ آقای «شیگ ناگانو» حتی بهمین زودی با اجازه ای که از دولت «فوکودا» تقاضا کرده است تا کارگاههای معینی برای ساخت کشتی های نظامی (اماغیرمسلح) به قصد فروخته شدن به کشورهای دیگر درژاپن ایجاد شود باصطلاح انگشتی درآب فرو کرده است تا بخت صنایع بزرگ ژاپنی را ازمایش کند.

یکی دیگر از خبرهای تازه ای که میتواند درماهیت خود عبرت انگیز باشد مربوط به محموله ای از نارنجک های ساخت ژاپن است که به فیلیپین فرستاده اند. هیئتی از نمایندگان صنایع دفاعی ژاپن بتازگی از چین دیدن کرده است. دولت ژاپن ممکن است عجالتا آماده نباشد تا به بهای یک خطرکردن سیاسی ـ دشمنی روسیه و خشم جناح چپ داخلی را بخاطرسفارش های نظامی انگشت شماری که قادراست از چین دریافت کند علیه خود برانگیزد. با اینحال این محاسبات میتواند درنقطه ای دگرگون شود.

اگر ژاپن دربرابر وسوسه صرف مخارج معتنابه روی تحقیقات و توسعه تسلیحاتی تسلیم شود فشارهای ناظربرافزودن فروش خارجی محصولات صنایع نظامی ژاپن با منطق مستهلک ساختن این هزینه ها بدون تردید بالاخواهد گرفت. چنین گرایشی خواهد توانست جنگ بازرگانی مهیبی را دربازارهای فروش اسلحه بدنبال آورد که بسیارانفجاری تر از جنگهای سابق و لاحق بخاطرفروش صادرات دلپذیرترش مانند اتومبیل ها و تلویزیون های ژاپنی باشد و از این گذشته ظهور عواقب سیاسی بمراتب ناهنجارتری راهم که ازبرپاشدن چنین کارزاری نتیجه خواهد گردید اجتناب ناپذیرسازد. دنیای غیرکمونیست به چنان ژاپنی نیاز دارد که بتواند برای دفاع از قلمرو خودش مسئولیتی فی المثل بهمان اندازه که مورد قبول یک کشورغیراتمی اروپای باختری است برعهده بگیرد. جهان غیرکمونیست به ژاپنی که حساب مازادموازنه پرداختهایش با فروش اسلحه به هرقماش مشتریان نامنتظرتجارتی حتی از بیلان ورم کرده ۱۷ میلیارددلار (حساب مازاد کنونی) نیز بمراتب فراتر خواهد رفت نیازی ندارد. مواجهه و زندگی کردن با یک صنعت نظامی ژاپنی ممکن است یکی از چالش های دشوارتری از آب درآید که دنیای باختری برای مدتی که از قرن حاضرباقی مانده است در پیش داشته باشد.

متن کامل مصاحبه الاهرام چاپ مصر با «گولدمان» یکی از پایه گذاران دولت اسرائیل ۱ـ۲

اسرائیل برای ایجاد تفاهم با اعراب هیچ کوششی نکرده است

ترجمه: فرامرز فرامرزی

گولدمان

ناحوم گولدمان آخرین بازمانده صهیونیست ها، جهان است که دولت اسرائیل را پایه گذاری کرده وبوجود آوردند. گولدمان که از همکاران بن گوریون بشمار می رفت با وجود اصرار اولین نخست وزیر اسرائیل ترجیح داد هیچ پست دولتی را در دولت جدید التاسیس اسرائیل نپذیرد و در کنار، به آرمان صهیونیستی کمک کند.

در ۸۶ سالگی، گولدمان که در یک منطقه اشرافی پاریس زندگی می کند، در حالی که هنوز با سیاستمداران جهان نظیر تیتو، چاچسکو، کرایسکی و رهبران یهودیان جهان بخصوص در امریکا ارتباط دارد، بیش از هر کس دیگر می تواند در مورد بحران خاورمیانه اظهار نظر کند، بخصوص که تنها بازمانده نسل منقرض شده صهیو نیست ها است.

روزنامه مصری «الا هرام» با گولدمان مصاحبه ای انجام داده است که متن کامل آن به شرح زیر است:

✱ باید قبل از هر چیز از این که این فرصت بمن داده شده که مستقیما با جهان عرب صحبت کنم ـ آن هم توسط روزنامه کثیرالانتشار و معروفی چون الاهرام ـ تشکر کنم. در حقیقت در طی ۶۰ سال فعالیتم در جنبش صهیونیستی همیشه به یک مسئله مهم ـ که از نظر بدور ماند توجه خاصی نشان می دادم. از همان آغاز عقیده داشتم که آینده و امنیت اسرائیل بستگی به قدرت آن کشور در دست یابی به تفاهم واقعی با عرب ها است تا بتواند بصورت عضو پذیرفته شده ای در میان کشورهای خاورمیانه در آید.

من هیچگاه این مسئله را فراموش نکرده و شکی در مورد صحت ان نداشته ام. در زمان صدور اعلامیه بلفور (در سال ۱۹۱۷ بلفور وزیر خارجه وقت بریتانیا اعلامیه ای صادر کرد و طی ان به یهودیان جهان وعده داد که بریتانیا به آنها کمک خواهد کرد تا سرزمینی برای خود در فلسطین به وجود آورند ـ مترجم) هیجده ساله بودم و در المان زندگی می کردم. یهودیان شوق و علاقه زیادی به این اعلامیه امپراتوری بریتانیا که به انها حق می داد یک سرزمین برای خود در فلسطین داشته باشند، نشان می دادند، ولی من احساس می کردم که همه چیز بستگی به پذیرش عرب ها در مورد تشکیل دولت یهودی دارد... همیشه می پرسیدم عکس العمل عرب ها چه خواهد بود؟ دیگران جواب می دادند که عرب ها هنوز مجموعه هائی صحرا گرد هستند... در مورد مصر می توانی سئوال کنی، تنها کشور تاریخی در منطقه، ولی مصر را بریتانیا اداره می کند... پس نباید نگران باشی.

درک این مسئله باعث نمی شود که امروز نه فقط از رهبران اسرائیل بلکه از رهبران صهیونیست، از جمله خودم، انتقاد نکنم. ما هیچ کوششی برای باز کردن باب مذاکره با عرب ها و دست یابی به نوعی تفاهم همزیستی بعمل نیاوردیم.

بدون شک مسائل زیادی در این امر سهیم بود:

۱ـ اعضای جنبش صهیو نیستی یا رهبران اسرائیل همگی از یهودیان غرب بودند، امریکائی یا اروپائی. نقش یهودیان شرق در سرنوشت دولت حتی هنوز هم محدود است. آن رهبران (غربی) چیزی در مورد عرب ها نمی دانستند، تنها این که مجموعه های پراکنده اجتماعی در صحرا و جلگه های خاور میانه هستند.

انها فکر می کردند با تشکیل دولت اسرائیل، تکنولوژی جدید را برای عرب ها به ارمغان اورده و در خاورمیانه یک اجتماع اروپائی بوجود خواهند آورد. برای قانع کردن دنیا در این مورد فعالیت های زیادی انجام دادند ولی هیچ کوششی برای شناختن ذات عربی انجام ندادند. عرب ها یک وجدان تاریخی دارند و سهم خود را در تمدن جهانی درک می کنند و ضعف ذاکره هم ندارند. آنها (عرب ها) مانند انگلیسی ها نیستند. انگلیسی ها امپراتوری خود را از دست دادند ولی بخاطر ضعف این مسئله را فراموش کردند و اکنون تنها مسئله مهم برای آنها این است که «بیتل» ها چه وقت ازدواج خواهند کرد.

۲ـ یهودیان ملتی بدون سرزمین بودند. با آن که رهبرانشان قدرت داشتند و پایه گذار بسیاری از سیاست های جهانی بودند و از آنجا که تازه از بازداشتگاه های نازی در اروپا خارج شده بودند.... از اینرو بلد نبودند همانند یک دولت مسئول رفتار کنند.

هنگامی که داگ هامر شولد (دبیر کل اسبق سازمان ملل متحد که در کنگو در اثر سقوط هواپیما کشته شد ـ مترجم) در مورد سوء رفتار رهبران اسرائیل به من شکایت کرد به او گفتم یهودیان دو هزار سال بدون آن که دولتی داشته باشند زندگی کرده اند... از اینرو نیاز به گذشت زمان داریم تا بتوانیم بفهمیم چگونه باید در مورد روابط بین المللی تصمیم گرفته یا رفتار کنیم.

کیسینجر نیز مانند من فکر می کند. یکبار او به من گفت که در جریان مذاکراتش با مقامات اسرائیلی مشاهده کرده است که رهبران اسرائیل تنها به مسائل توازن سیاسی در داخل اسرائیل اهمیت می دهند و به رابین گفته است: «اسرائیل سیاست داخلی دارد ولی بدون شک هیچگونه سیاست خارجی ندارد».

در عین حال باید عرب ها را هم، هنگامی که قطعنامه تقسیم (فلسطین) را رد کردند نکوهش کرد. ولی آنچه که رویداده به تاریخ تعلق دارد ولی می خواهم بگویم که ما کوشش کافی برای درک شخصیت عربی انجاء ندادیم.

سفر سادات به بیت المقدس ویران کردن سدهای روانی بود

الاهرام ـ نمی خواهم در مورد گذشته بحث کنم. بهتر است به زمان حال باز گردیم. با وجود ابتکار صلح (سادات) هنوز تحول مثبتی از جانب اسرائیل مشاهده نشده است. به نظر من مسئله شخص بگین وجود ندارد، گو آن که او مسئول هر تأخیری است. مسلما اگر در داخل اسرائیل علاقه زیادی برای صلح وجود داشت، بگین این موضع سخت را در پیش نمی گرفت. مسئله بعد خطرناکی دارد و ما (مصری ها) عقیده داریم که اسرائیلی ها هنوز تصور می کنند که با پیش گیری سیاست واقعیت موجود، اراضی بیشتری را اشغال خواهند کرد.

✱ هنگامی که با پرزیدنت سادات ـ ۵ ماه پیش ـ در پاریس ملاقات کردم به او گفتم که اگر قبل از سفرت به بیت المقدس با من تماس می گرفتی فورا به تو می گفتم: سفرت به بیت المقدس ویران کردن تمام سدهای روانی است، ولی نباید انتظار داشته باشی که نتیجه فوری بدست آوری... این بخاطر یک ارثیه تاریخی و سنگین است که رهبران کنونی اسرائیل تاب حمل آنرا ندارند. حوادثی که برای یهودیان در جهان مسیحیت، بخصوص در آلمان، روی داده بخش مهمی از شخصیت روانی یهودیان را تشکیل می دهد، از اینرو تغییر آن احتیاج به زمان دارد....

بخوبی می دانم که در دنیای سیاست نمی توان مدتی طولانی منتظر ماند، چه رویدادها ما را از هدف دور خواهد کرد، ولی فکر می کنم ظرف یکی دو سال راه حلی پیدا شود.

دنیا از بحران خاورمیانه خسته شده است... امریکائی ها خواستار ثبات منطقه و دوستی با عرب ها هستند زیرا به نفت نیاز دارند. اسرائیل یکی از عوامل اتکای خود در امریکا را از دست داده است. همه در امریکا عقیده دارند که سادات طالب صلح است و این بگین است که در راه صلح سنگ اندازی می کند.

رهبران اسرائیل بالاخره مجبور می شوند که حقایق را باور کنند. رهبران اسرائیلی بالاخره باور خواهند کرد ـ در حالی که بن گوریون آنرا قبول نمی کرد ـ که آینده به نفع اسرائیل نیست... من اطمینان دارم که اسرائیلی ها بالاخره این مسئله را قبول خواهند کرد، حالا چه بگین سرکار باشد یا نباشد.... از لحاظ شخصی من احترام خاصی برای او (بگین) قائل هستم. او عقیده دارد که رسالت خاصی را بعهده دارد و معتقد است که «یهوه» (خداوند) برای ایجاد اسرائیل بزرگ به او کمک خواهد کرد، ولی یک مقام امریکائی در این مورد اظهار نظر کرده است که اگر بگین فکر می کند برای دست یابی به «یهودا» و «سامرا» (ساحل غربی و غزه) به او وعده داده شده است، باید منتظر کمک «یهوه» باشد، ولی نباید انتظار داشته باشد که امریکائی ها او را تائید کنند.

الاهرام ـ شاید انچه را که گفتید صحیح باشد، ولی مشکل این است که در داخل اسرائیل چیزی وجود ندارد که به این آرزوها تحقق بخشد. زمانی که حزب کارگر سر کار بود منشوری معروف بنام «جلیلی» که گروه مایر (دایان، ساپیر و جلیلی) ان را تهیه کرده بودند وجود داشت. بر اساس این منشور برای اشغال تدریجی اراضی عربی برنامه ریزی شده بود. هنگامی که بگین سرکار امد، جهان را با تفسیر خود در مورد قطعنامه ۲۴۲ شورای امنیت به حیرت فرو برد.

✱ وضع اکنون در داخل اسرائیل تغییر کرده است. بعد از جنگ شش روزه (ژوئن ۱۹۶۷ ـ مترجم) مایر نخست وزیر شد و دایان، ساپیر و جلیلی عقیده داشتند که عرب ها قدرت تحرک نداشته و خطوط آتش بس مرزهای ایدالی برای اسرائیل بشمار می رود. افکار آنها هنوز به لرزه نیفتاده بود، تا آن جنگ اکتبر (۱۹۷۳) پیش آمد و صدمات زیادی به اسرائیل وارد شد.

نسل های جدید یهودی که از دوران درماندگی یهودیان چیزی بیاد ندارند از صلح طرفداری می کنند و گروه های زیادی در ارتش اسرائیل از خود می پرسند این جنگ ها چرا باید روی دهد؟

دو روز قبل از تظاهرات ماه مه (سربازان جوان اسرائیلی که بر علیه سیاست بگین در میدان اصلی بیت المقدس تظاهرات کردند ـ مترجم) یکی از رهبران اسرائیل با من تماس گرفت. از او پرسیدم انتظار دارید چند نفر در این تظاهرات شرکت کنند؟ گفت در حدود سه هزار نفر، ولی بیش از سی هزار نفر بخاطر صلح تظاهر کردند. آنها وابسته به احزاب سیاسی نبودند، ولی همان هائی بودند که بعد از جنگ اکتبر بخاطر ندانم کاری ها تظاهر کردند: افسران ذخیره و سربازان.

مدت ها طول خواهد کشید تا این نسل جدید حکومت را در دست گیرند. با این حال من اطمینان دارم که حداکثر ظرف دو سال صلح در دست خواهد بود. این بدان معنی نیست که تمام مشکلات حل خواهد شد. هنوز مشکلات پیچیده ای وجود دارد، ولی مسلما در راه از میان برداشتن آنها گام بر خواهیم داشت.

الاهرام ـ در کتاب خود «مشکل صهیونیست» در مورد نتایج سیاست های کنونی رهبران اسرائیل زنگ خطر را به صدا در آورده اید:

«یهودیان مدت های طولانی ملتی بدون کشور بودند، ولی در مدت کوتاهی صاحب یک دولت قدرتمند شدند. نوپائی این قدرت سریع و ناگهانی بود و باعث شد که رهبران اسرائیل قدرت تجزیه و تحلیل صحیح را پیدا نکنند و احساس تاریخی خود را از دست بدهند، امری که منجر به یک تراژدی جدید خواهد شد.... از سوی دیگر جنبش صهیونیستی نتوانست کشور فاضله ای را که وعده داده بود برای یهودیان بوجود آورد یا با مسئله فلسطینی ها روبرو شود و این دو امر خاورمیانه را با خشونت و باعث تلف شدن نیروی انسانی زیادی گردید.»

✱ به نظر می رسد شما اصرار دارید میان من و رهبران اسرائیل اختلاف بیندازید، مشکلات من با آنها کفایت می کند. در آینده نزدیک به اسرائیل می روم و قرار است موزه ای بنام من بخاطر یهودیان خارج از اسرائیل افتتاح شود، از سوی دیگر قرار است عنوان همشهری افتخاری مردم تل آویو بمن داده شود. تصمیم داشتم سکوت کنم، ولی به هر حال مسئله روانی رهبران اسرائیل را باید ناشی از دوران سر خوردگی در بازداشتگاه های نازی دانست. باز هم تکرار می کنم که نسل های آینده با نسل سابق یا کنونی تفاوت خواهند داشت و مسئله مهم در حال حاضر کوشش دو طرف برای دست یابی به تفاهم است.

الاهرام ـ چگونه این امر با روی کار بودن بگین امکان دارد؟

✱ بگین و بگین... من مطمئن هستم که اسرائیل خود را با واقعیت های جدید وفق خواهد داد، حالا بگین سر کار باشد یا نباشد، چه در غیر این صورت جنگ روی خواهد داد و جنگ آینده ـ اگر صلح طی دو سال آینده برقرار نشود ـ از نبردهای سابق سخت تر و ویران گرتر خواهد بود. شاید نباید در انتظار کودتا بر علیه بگین باشیم، ولی باید منتظر انتخابات جدیدی در اسرائیل ـ در آینده نزدیک بود.

آسوشیتدپرس

یونان با «ناتو» آشتی می کند

یونان پس از دوره ۴ ساله ای که طی آن مشارکتش را در فعالیتهای «ناتو» بدلیل تشنج روابطش با ترکیه بسیار محدود کرده بود، اکنون بسرعت در حال طی کردن مسیر آشتی کردن با فرماندهی ترتیبات نظامی آن اتحادیه بزرگ باختری است.

مذاکراتی که بین دولت یونان و مقامات سازمان پیمان آتلانتیک شمالی جریان دارد ـ مخصوصا در چهار هفته گذشته پیشرفتهای مهمی داشته است تا جایی که اکنون این امیدواری بوجود آمده که تا پایان سال جاری یونان بار دیگر به داخل سیستم نظامی «ناتو» باز گردد.

منابع ناتو در بروکسل اعتراف می کنند که موانع عادی شدن روابط این اتحادیه نظامی با یونان هنوز هم بهیچوجه آن اندازه کوچک نیستند که بتوان اهمیتشان را نادیده گرفت. چندین مساله خطیر کماکان وجود دارند که مانند هر زمان دیگری در سالهای اخیر لاینحل مانده اند و یکی از این مسائل کشمکش قدیمی یونان و ترکیه بر سر حقوق ارزی و اختلافات مرزی در دریای اژه است.

اما در ورای این مشکلات، پاره ای مسائل دیگر نیز وجود داشته اند که شاید بهتر باشد از انها بعنوان اموری که دیگر به گذشته مربوط میشوند، سخن بگویند. مهمترین اینها انصراف کنگره آمریکا از ادامه تحمیل تحریم ارسال اسلحه برای ترکیه است. یونان در برابر پیروزی مهمی که در این عرصه خاص نصیب دولت جیمی کارتر شده رفتاری ابراز کرده است که مقامات ناتو بدون تردید تا گذشته ای نزدیک بهیچوجه انتظارش را نداشته اند. در آتن دولت یونان گفته است که بوجود آمدن دوباره امکان ارسال اسلحه آمریکایی برای ترکیه از اموری است که تنها به روابط آنکارا و واشنگتن مربوط می شود و این رویداد نمیتواند تاثیری بر سرنوشت مذاکرات جاری در باره ادغام شدن کامل و دوباره یونان در ناتو باقی بگذارد. گر چه مقامات یونانی حتی در روز سه شنبه گذشته نیز نارضایی خود را از رای سنای آمریکا به سود لغو تحریم ارسال اسلحه به ترکیه پنهان نکردند، با اینحال دولت آتن اکنون سعی دارد هم پیمانهای خود را «ناتو» مطمئن کند که فتوای سناتورهای امریکایی مالا تنها به خود امریکائیان و به مناسباتی که واشنگتن با ترکیه دارد مربوط میشود.

یونان در ۱۹۷۴ پس از خشمگین شدن از اهمالی که ناتو در مقابله با یورش نظامی ترکیه به قبرس بخرج داده بود دامنه مشارکتهایش را در ترتیبات فرماندهی نظامی مشترک ناتو بسیار محدود کرد. گرچه در این مدت هرگز تصمیمی در آتن گرفته نشد که مفهوم ان انصراف از تعهدات یونان برای مشورت کردن با سایر کشورهای عضو ناتو (به ویژه در صورت وقوع حمله ای از ناحیه یک قدرت مهاجم خارجی باشد. با اینحال روابط یا همکاریهایی را که بین قوای مسلح خودش و نیروهای ۱۴ کشور دیگر عضو ناتو وجود داشت به ناچیزترین درجات کاهش داد.

گام هایی که اکنون در راه ادغام شدن کامل و مجدد یونان در ناتو برداشته شده تا حدود زیادی حاصل مذاکراتی است که از اوایل ۱۹۷۵ تا کنون بوسیله نمایندگان سایر کشورهای عضو پیمان با رهبران دولت آتن انجام گرفته است.

این اتهامات و پرخاشگریهای متقابلی که سبب بحران روابط دو کشور شدند بهر حال اکنون جای خود را به مرحله ای از گفتگوها داده اند که مقر ناتو در بروکسل با واژه خوشبینی آمیز «مثبت» وصف شده است. از طرف دولت یونان سلسله ای از پیشنهادها درباره شرایط پیوستن مجددش به فرماندهی نظامی مشترک «ناتو» و سایر جنبه های پیوستگی دوباره به آن پیمان به بروکسل فرستاده شده که ماه گذشته بوسیله ژنرال الکساندر هیگ فرمانده امریکایی نیروهای اروپایی ناتو نیز مورد بررسی قرار گرفته و انگاه رونوشتهای آن برای بررسی دراختیار دولتهای تمام ممالک عضو پیمان قرار گرفته است.

نبرد سوئز

آخرین کتاب (۱۴)

محمدحسنین هیکل

بازی موش و گربه ناصر با «سلوین لوید» و «آنتونی ایدن»

پس از گفته ناصر «سلوین لوید» شروع به تعریف و تمجید از «گالوپ پاشا» کرد و گفت این فرمانده عالیقدر، میتواند ارتش های عربی را با نحوه جنگیدن مدرن اشنا کند. درست در این لحظه بود که آن ماجرای جالب اتفاق افتاد. کسی هراسان وارد اتاق شد و در گوش سفیر انگلیس جمله ای گفت که رنگ روی سفیر را مثل گچ دیوار سفید کرد نیم ساعت بعد سفیر و لوید با ناصر خداحافظی کردند و قرار شد فردا صبح لوید، پیش از ترک قاهره بار دیگر به دیدار ناصر بیاید.

در اتومبیل سفیر، لوید از آن خبر ناگهانی آگاه شد داستان حکایت از برکناری «گالوپ پاشا» توسط ملک حسین میکرد و بدیهی است برکناری «گالوپ پاشا» به سبب فشار روز افزون ناصر بر دولت اردن چه بصورت مستقیم از طریق سیاستمدارانی که اندیشه او را تائید میکردند، و چه غیر مستقیم از راه روزنامه ها و رادیوهای مصری، بود.

سفیر و لوید این داستان را میدانستند برای آنها روشن بود که ملک حسین با ارتباطات خانوادگی و سنتی که با انگلیس ها دارد هرگز بخواست خود آنچنان خشماگین گالوپ را بر کنار نمیکرد و دستور نمی داد اردن را ۲۴ ساعته ترک کند. عامل دیگری او را وادار به این کار کرده بود و این عامل کسی جز جمال عبدالناصر نبود.

نکته ای که در ذهن لوید به شکل یک سوال آزار دهنده هر لحظه جلوه گری می کرد این بود: «آیا ناصر از برکناری گالوپ آگاه بوده؟ آیا با او دست به بازی قدیمی موش و گربه زده است؟ »لوید گمان میبرد ناصر به عمد بحث گالوپ را به میان کشیده است. این مسئله باعث شد تا صبح نخوابد و صبح با چشمانی که حکایت از بی خوابی او میکرد رو به سفیر انگلیس کرد و گفت آیا لزومی می بینی وقتی ناصر با من دست به این بازی کثیف میزند به دیدارش روم؟

«سر همفری تریولیان» سفیر انگلیس به لوید خشمگین گفت قرار، قرار است و فرقی نمی کند که در چه شرایطی پذیرفته شده، بهر حال شما باید بروید و رئیس را ببینید. چنین شد که لوید با حالت یک شیر زخمی بسوی کاخ ریاست جمهوری براه افتاد.

ادامه دارد

ویژه‌نامه بمناسبت روز ملی

سوئیس

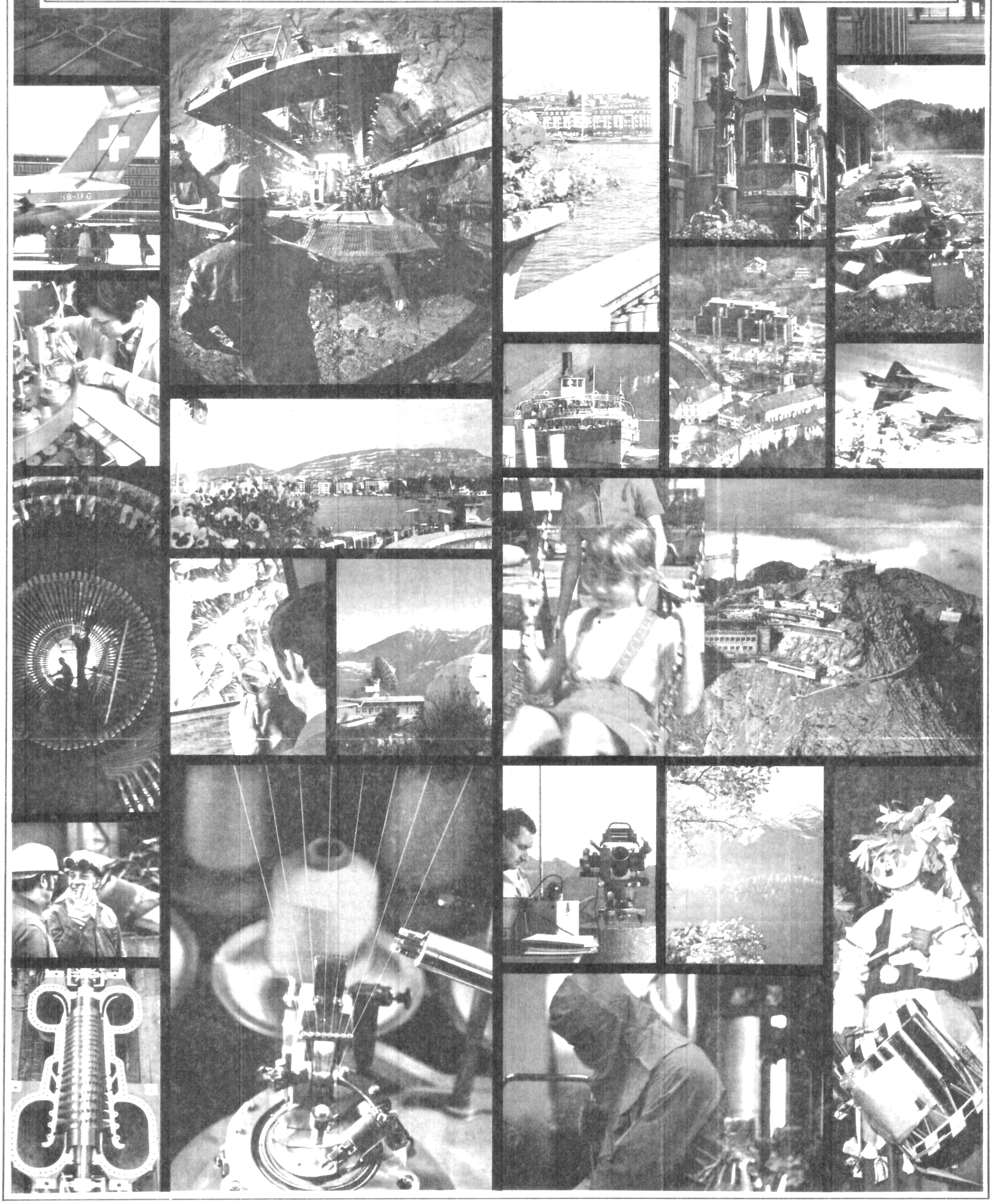

از دکتر کارل دوکا

سوئیس وجنبه‌های اجتماعی، فرهنگی وسیاسی آن

صاحبنظران خارجی برحسب طبع و سلیقه گوناگونی که دارند در باره کشور سوئیس کلماتی نظیر «سرمشق» و حتی «معجزه» را بکار برده‌اند. در این مختصر قصد ما ابدا این نیست که پیرامون گفته های آنها اظهار نظر کنیم. شنیدن مدح و تمجید از زبان شخصی که میخواهد کشورش را به یک خارجی معرفی کند چندان لطفی ندارد زیرا از یکسو خارجی بخوبی میداند که مخاطب وی طبعا میهن‌اش را دوست دارد و سعی میکند آنرا مانند بهترین و زیباترین میهن ها نشان دهد از سوی دیگر، همین خارجی در مقابل سئوالی که پیرامون واقعیات سوئیس برای او مطرح است انتظار شنیدن یک پاسخ عینی دارد. لذا در اینجا ما فقط به ذکر واقعیات میپردازیم. بنظر میرسد که سوئیس، این کشور کوچک بری که اساسا از لحاظ منابع زیر زمینی فقیر است با اختلاف ها و تفاوت های نمایانش در میان کشورهای گیتی «مورد خاصی» باشد. جامعه سوئیس که همچنان از نظر تعداد و تمرکز احتیارات که جهان کنونی را اداره میکند، تناقض زنده‌ای تلقی میشود، مدعی است که درآینده نیز مانند گذشته و حال خواهد توانست استقلال خود را با اتکاء به نیروی خود و بدون کمک خارجی حفظ کند.

کشور فدرال

همانطور که میدانیم سوئیس فدراسیونی است مرکب از ۲۲ ایالت با نام «کانتون». مساحت این کشور فدراتیف ۴۱۲۹۵ کیلومتر مربع و جمعیت آن قریب ۶۳۰۰۰۰۰ نفر است. در سوئیس تراکم جمعیت نه تنها زیاد نیست بلکه بسیار نامنظم است. متجاوز از یک پنجم جمعیت کل کشور در پنج شهر بزرگ زوریخ، بال، برن، ژنو و لوزان متمرکز است. از سال ۱۹۵۰ میلادی تا کنون جمعیت سوئیس نه فقط در اثر افزایش موالید بلکه بویژه در پی مهاجرت مردم از مناطق زراعی و بویژه کوهستانی بخصوص در مراکز بزرگ و نقاطی که از نظر تراکم متوسط‌اند بازهم افزایش یافته است. بطور کلی، تلاش دهقانان یا کوه نشینان سوئیسی در راه امرار معاش بمراتب بیش از سوئیسی های ساکن مناطق صنعتی و باررگانی یا شهر نشینی است که معمولا از بازرگانی یا شهر نشینی است که معمولا از بازرگانی پیوسته درحال رشد برخوردار میباشند. بعنوان مثال، جمعیت کانتون کوهستانی گریزون ظرف یک قرن و حتی بیشتر از ۹۰۰۰۰ نفر به ۱۶۰۰۰۰ نفر افزایش یافته است حال انکه ظرف همین مدت جمعیت کانتون زوریخ که دارای صنایع عظیم و بازرگانی بسیار پیشرفته‌ای است و بزرگترین شهر سوئیس در دل آن قرار دارد از ۲۵۰۰۰۰ نفر به ۱۱۰۷۷۸۸ نفر رسیده است. حتی چنانچه در ارقام مربوط به جمعیت سایر کانتون ها تفاوتی تا این اندازه مشاهده نشود این امر محرز است که در مناطق صنعتی تراکم جمعیت بیش از مناطق زراعی است. بعبارت دیگر سوئیس بسرعت صنعتی میشود و علت این امر نه فقط درجریان تحول همه جانبه عصر حاضر بلکه همچنین در لزوم امرار معاش فرزندان این کشور نهفته است زیرا سوئیسی ها برای امرار معاش باید قبل از هرچیز به تولید صنعتی کشور متکی باشند. در سال ۱۹۶۰ میلادی از میان هر هزار نفری که دارای فعالیت حرفه‌ای بودند ۱۶۵ نفر در کشاورزی، ۱۱۸ نفر در بازرگانی، بانکها و شرکتهای بیمه و ۴۶۶ نفر در صنایع و حرفه های یدی استخدام شده بودند. ضمنا، لازم به تذکر است که سوئیس بعلت کمبود مواد اولیه کشور باید لزوما آنرا از خارج وارد کند.

✱ رقابت خارجی

سوئیس نیازهای مالی خود را از طریق صادراتش تامین میکند و برای مقابله با رقابت در بازار فروش جهانی باید فرآورده های اعلائی نظیر فرآورده های صنایع ساعت سازی، ماشین سازی و نساجی بدین بازار عرضه دارد. این کشور ضمن تشویق سیستماتیک از پژوهشهای علمی چه از جانب دولت و چه از جانب مدارس بزرگ یا محافل صنعتی در مسابقه با دیگر کشورهای جهان تا کنون موفقیت هائی بدست آورده است. صنایع شیمیائی سوئیس در اینمورد مثال گویا و قانع کننده‌ای است.

✱ چهار زبان ملی

معهذا، اوضاع و احوال خاص سوئیس اجازه نمیدهد که مساله جمعیت آن را صرفا با توجه به جنبه های اقتصادی و اجتماعی‌اش در نظر مجسم کنیم. سوئیس کشوری است چند زبانه که در آن درصد زبانها بشرح زیر میباشد.

آلمانی	۶۴،۹
فرانسه	۱۸،۱
ایتالیائی	۱۱،۹
رومانش	۰،۸
و زبانهای دیگر	۴،۳

باید متذکر شویم که کانتون های سوئیس غالبا یک واحد زبانی را تشکیل میدهند بدینمعنی که هر کانتونی دارای یک زبان رسمی است. کانتون گریزون تنها کانتونی است که دارای سه زبان رسمی آلمانی، رومانش و ایتالیائی میباشد. کانتون هائیکه فرانسوی زبانند عبارتند از ژنو، وود و نوشاتل. در کانتون های فریبورگ و واله اهالی اکثرا بزبان فرانسه تکلم میکنند حال آنکه در کانتون برن از این نظر که اهالی آن اکثرا آلمانی زبان‌اند تنها تعداد معدودی از مردم از زبان فرانسه استفاده میکنند. فقط در کانتون تسن است که اهالی تماما بزبان ایتالیائی صحبت میکنند. زبان رسمی کانتونهای دیگر سوئیس آلمانی است.

✱ گروه ها وطبقات مردم

آیا در سوئیس اقلیت هائی وجود دارد و حمایت از آنها ضروری است؟ در پاسخ به این سئوال که بسیار طبیعی است باید متذکر شویم که در مجموع قوانین و کلیه حوزه های قضائی سوئیس اصطلاح «اقلیت» عنوان نشده و نمیشود. برای کنفدراسیون سوئیس تنها عنوان افراد کشور صرفنظر از تعلق آنها به طبقه اجتماعی یا گروه زبانی خاص یا پیروی آنها از اعتقادات مذهبی مطرح است. البته اگر وجود برخی از شالوده های مثلا زبانی یا دینی منازعاتی را در میان اکثریت ها و اقلیت های شمارشی بوجود آورد آنوقت سوئیس نمیتواند اقلیت های ریاضی را باین آسانی نادیده انگارد. سوئیس این مشکل را از طریق دستورالعمل هائی که برای تمام قلمرو کنفدراسیون یعنی برای تمام کانتون هایش معتبر است گشوده است مثلا قانون اساسی این کشور حاکی است که ازادی وجدان و ایمان تجاوز ناپذیر است و هیچ فردی را نمیتوان مجبور ساخت که بعضویت یک انجمن مذهبی درآید، تعالیم مذهبی فراگیرد یا آنکه بخاطر داشتن اعتقاد مذهبی، اعم از هرگونه اعتقادی که باشد، مجازات شود. لذا، با وجود آنکه در اکثر کانتون های این کشور کلیسیاهای رسمی کاتولیک یا پروتستانت و برخی اوقات هردو کلیسیا وجود دارد که بصورت انجمن های حقوق عمومی تشکیل و برخلاف جوامع مذهبی دیگر از مزایائی مختلف بویژه مالی برخوردار هستند، آزادی مذهب در کشور سوئیس تامین است.

کنفدراسیون سوئیس دارای قوانین ویژه‌ای برای مساله زبان های مختلف که غالبا در دیگر کشورها بگو و مگو های بسیاری برمیانگیزد، نیست. از سوی دیگر از این نظر که صلح میان زبانهای مختلف هرگز در این کشور جدا بمخاطره نیفتاده است، وضع چنین قوانینی ابدا ضروری بنظر نمیرسد. اگر ملاحظه میشود که کنفدراسیون سوئیس در قانون اساسی کشور زبانهای آلمانی، فرانسه، ایتالیائی و رومانش را در صف زبانهای ملی قرار داده است هدف اثبات این امر بوده است که در سوئیس مشکلی از بابت اقلیت های زبانی وجود ندارد. در اینجا لازم به تذکر است که چهار زبان این کشور و بالنتیجه چهار گروه مربوط نه فقط قدرت این کشور بلکه همچنین پایه و اساس آنرا تشکیل میدهند بنحوی که اگر یکی از این گروهها از بین برود کشور سوئیس دیگر بصورت امروزی وجود نخواهد داشت.

✱ وحدت در تنوع

همچنین نباید از یک فرهنگ خاص سوئیس صحبت کرد. محققا در کشور سوئیس زبان آلمانی برابر زبان کشور آلمان. زبان فرانسه برابر زبان کشور فرانسه و زبان ایتالیائی برابر زبان کشور ایتالیا است. ادبیات قسمت آلمانی زبان سوئیس جزء ادبیات آلمانی بشمار میرود و ساکنان این قسمت کتابها، مجله ها و روزنامه هائی که در آلمان منتشر میشود، میخوانند. همین نکته در باره آن قسمت از سوئیس که اهالی آن بزبان فرانسه تکلم میکنند و قسمت دیگری از سوئیس که اهالی آن بزبان ایتالیائی صحبت میکنند صادق است. معهذا، نباید این موضوع را نادیده گرفت که ادبیات سوئیس علیرغم داشتن منشا های مختلف آلمانی، فرانسوی، ایتالیائی و بطریق اولی رومانش دارای کیفیت خاصی مربوط به رویه و طرز تفکر ویژه این کشور است. با وجود آنکه مناظر، ابنیه و عادات در سوئیس از منطقه‌ای به منطقه دیگر یا از دره‌ای به دره دیگر تغییر میکند وحدتی در «رویه اخلاقی» خاص این کشور بچشم میخورد. بعبارت دیگر این رویه زائیده ترقیخواهی میانه رووحتی محافظه کار، سلیقه خاصی برای انجام کارها بنحو احسن و وابستگی عمیقی به اماکن و همچنین آداب و سنن است.

✱ شراکت فرهنگی

کشور سوئیس در ادبیات جهانی سهم بسزائی دارد. بعنوان مثال ما ژان ژاک روسو، شارل فردینان رامو، گوت فریدکلر، کنرادمیر، کارل شپتلر، ژاکوب بورک هارت، فرانچسکوکیزا، ماکس فریش، فردریک دورنمات را نام میبریم. سوئیس همچنین در زمینه هنرهای زیبا با معمارانی نظیر فرانچسکوبورومینی، کارلومادرنو، لوکوربوزیه و نقاشانی نظیر ژان اتین لیونار، یوهن هاینریش فرسلی، فرانک بوکسر، آرنل بکلین، فردینان هودلر، کنوامیت یا آلبرتو جاکومتی حجار و در عصر حاضر در زمینه موسیقی با آهنگسازانی نظیر بورکهارت، فرانک مارتن نیز سهم بسزائی دارد. این کیفیت نیز در زمینه های تعلیم و تربیت و روانشناسی (هنریش پستالوزی) پدر روحانی گرگوآرژیرار، کارل گوستاویونگ، ژان پیاژه و همچنین فلسفه و علوم الهی و در بخش های مختلف علمی با ۱۴ دانشمند سوئیسی دارنده جایزه نوبل بچشم میخورد.

✱ دوره های آموزش ابتدائی و متوسطه

با وجود انکه کانتون های سوئیس در امور مربوط به آموزش خودمختار و دارای قوانین تحصیلی، و برنامه های آموزشی خاص خود میباشند و آموزگاران را خود تعلیم میدهند، نباید از موجودیت یک نوع مدرسه سوئیسی تعجب کنیم. زیرا درست در مدرسه است که ذهن نوجوان علیرغم تنوع عجیب مدارس متعدد آغشته به طرز تفکر سوئیسی میشود. هفت دانشگاه سوئیس در شهرهای (زوریخ، بال، برن، ژنو، لوزان، فریبور و نوشاتل) تماما کانتونی و باستثنای کانتون های فریبور و نوشاتل که فاقد دانشکده پزشکی‌اند، دارای تمام دانشکده ها میباشند. سن گال مقر مدرسه تحصیلات عالیه اقتصادی و اجتماعی است. مدارس پولی تکنیک فدرال در زوریخ و لوزان قرار دارند. طی زمستان سال تحصیلی ۱۹۷۰-۷۱ جمعا تعداد ۳۲۲۶۴ دانشجو در ۷ دانشگاه فوق، ۱۵۹۷ نفر در مدرسه تحصیلات عالیه اقتصادی و اجتماعی، ۶۷۷۶ نفر در مدرسه پولی تکنیک فدرال در زوریخ و ۱۴۵۵ نفر در دانشگاه لوزان نام نویسی کرده بودند. درآن سال، تعداد خارجیان در این دانشگاه ها و در ۲ مدرسه عالی جمعا بالغ بر ۹۴۶۴ نفر بود. معهذا، خود مختاری کانتون ها در زمینه آموزش در عصر حاضر دیگر برای تامین هزینه های لازم کافی نیست و خود کنفدراسیون سوئیس است که با یک سیستم تلفیق همکاری و تامین مالی باید از وظایف مشترک هر یک از مناطق کشور پشتیبانی کند.

✱ طرز تفکر اجتماعی

در مناطق مختلف کشور سوئیس برای آزادی معنوی اشخاص اهمیت بیشتری قائل‌اند تا برای متحدالشکل بودن آنها. وظایفی که جنبه فرهنگی دارند تا آنجا که کشور باید در آن مداخله کند معمولا در صلاحیت کانتون ها و قریه ها است (کنفدراسیون فقط صلاحیت مداخله در زمینه های نادری منجمله مربوط به امور مدرسه پولی تکنیک فدرال در زوریخ و در لوزان) را بخود اختصاص داده است. درواقع، هرکانتون مانند یک کشور واقعی است با تمام اختیارات متعلق بدان یعنی دارای یک ملت، یک قدرت و یک قلمرو. ولی ۲۲ کانتون سوئیس بصورت یک کنفدراسیون بیکدیگر چسبیده‌اند و برای برخی از اختیارات منجمله صلاحیت در زمینه روابط خارجی به این کنفدراسیون نمایندگی داده شده است. بدنبال تحول اقتصادی و فنی، کنفدراسیون رفته رفته از اهمیت بیشتری برخوردار میشود بدون آنکه احساس وابسته بودن به کانتون مشخص نزد اهالی حذف شده باشد. این مساله بویژه در کانتون هائیکه هنوز رژیم دموکراسی مستقیم را از طریق «لانس گمایند» بکار میبرند بچشم میخورد. در این کانتون ها مردم سالی یکبار در محوطه‌ای واقع در فضای آزاد بنام «لاندس گایند» برای بحث پیرامون امور کانتون و انتخاب مقامات و قضات گرد میآیند. در چنین وضعی لغت «دموکراسی» از تمامی ارزش خود برخوردار و پاسخگوی کاملترین معنا و مفهوم خود در باره حکومت و حفظ آزادی فردی است.

✱ بیطرفی

در این زیمنه، سوئیس یک «مورد خاص» نیست و نمیخواهد باشد. زیرا، سوئیسی ها مایل‌اند میهن خود را برای اخلاف خود حفظ کنند و بدین علت از دخالت امور ملل دیگر دوری میجویند. در قرن پانزدهم یکی از هم میهنان آنها بنام نیکلادوفلو به آنها توصیه کرد: «در منازعات خارجی مداخله نکنید» و درست این سیاست مبنی برعدم مشارکت و مداخله در منازعات خارجی است که در جهان مانند سیاست بیطرفی سوئیس شناخته شده است. غالبا حتی دوستان این کشور نمیدانند که بیطرفی سوئیس یک بالش تنبلی نیست و بدان کشور اجازه نمیدهد که بصورت تماشاچی مراقب جهان باشد. این بیطرفی، چنانچه مسلح نباشد و از طریق یک دفاع نظامی مدرن و آماده برای عملیات تامین نشود، چندان ارزشی نخواهد داشت. بدین علت بیطرفی برای بودجه نظامی سوئیس بسیار گران تمام میشود.

همچنین نباید مسئولیت سنگینی راکه این بیطرفی در عصر حاضر از بابت سخت شدن رویه طرفهای سیاسی و اقتصادی در صحنه بین‌المللی به ارگانهای سوئیسی سیاست خارجی تحمیل میکند نادیده گرفت. بیطرفی سوئیس با کناره گیری، یعنی رویه‌ای امکان ناپذیر برای کشوری تا این اندازه وابسته به اقتصاد جهانی، مترادف نیست. لذا، سوئیس همچنان از یک سیاست مبنی برهمبستگی در همه جا و همیشه، البته تا آنجا که بیطرفی آن بمخاطره نیفتد، پیروی میکند. با چنین طرز تفکری، سوئیس با مراجع فنی سازمان ملل متحد، دفتر بین‌المللی کار، سازمان جهانی بهداشت، کمک بین‌المللی به کودکان، سازمان خواربار و کشاورزی و غیره همکاری میکند. بعلاوه، طبعا در کنگره های بین‌المللی که دارای جنبه های فرهنگی، علمی، اقتصادی و اجتماعی میباشند و روز بروز بر تعداد آنها افزوده میشود شرکت میجوید.

برای اخذ نتیجه با کمال شکسته نفسی اضافه میکنیم که سوئیس مقر صلیب سرخ بین‌المللی است و بعنوان یک ملت کمک به تمام ملل آسیب دیده جهان را وظیفه خود میداند. بعبارت دیگر، سوئیس مایل است چنین طرز فکری را مبنی بر همبستگی که بدون آن سرنوشت عالم بشریت نامعلوم و معمائی خواهد بود همچنان حفظ کند.

***

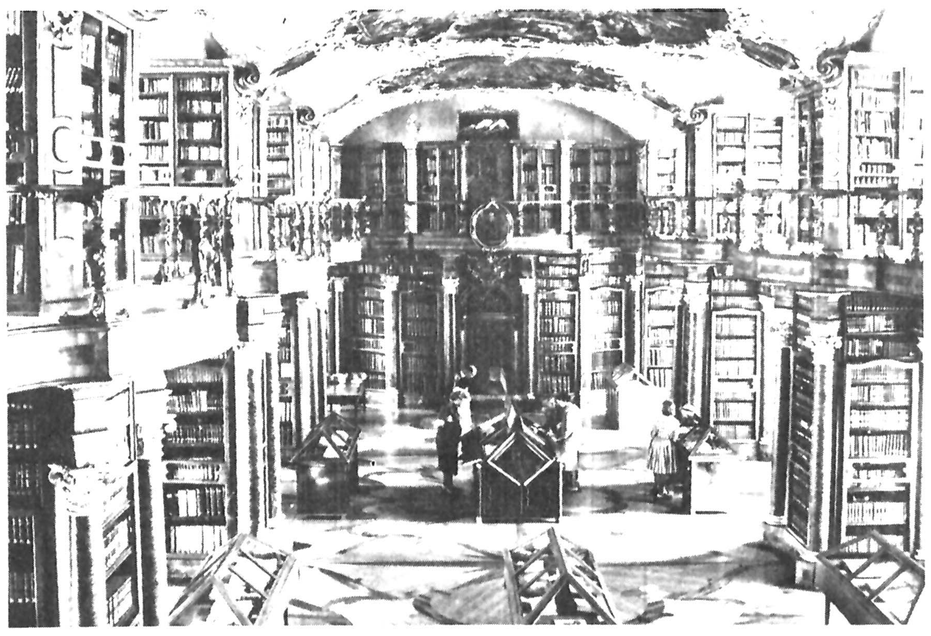

یکی از کتابخانه های بسیار بزرگ و معروف سوئیس در شهر زوریخ ..

آقای پیراوبر وزیر امور خارجه کنفدراسیون سوئیس

ششصد و هشتاد و هفتمین سالگرد بنیانگزاری کنفدراسیون سوئیس برای من فرصت مناسبی بوجود آورده است که برخی از خصوصیات اصلی کشورم را یادآورشوم.

درسال ۱۲۹۱ میلادی، نمایندگان سه منطقه واقع در کوهستان مرتفع مرتفع مرکزی اروپا سوگند وفاداری یاد کردند و تصمیم گرفتند نیروهای خودرا در سازندگی آینده‌ای مشترک متحدکنند. کوه نشینان سوئیسی قرون وسطی که در میان کشورهای بزرگی قرارداشتند قبل از هرچیز خواستار دفاع از استقلال خوددرجهانی متخاصم بودند. ولی، تاریخ این کشوربنیانگرآن است که بنیان گزاران میهن سوئیس پای بند همه گونه مبادلات باقلمروهای مجاور میبودند. لذا، سوئیس کشوری که از لحاظ منابع طبیعی بسیار فقیر است از همانموقع نیاز به همکاری بین‌المللی داشت تا از یکسو مواد وخدمات لازم برای ادامه حیاتش را تأمین کند و از سوی دیگر فرآورده هائی را که نبوغ خلاقه ملتی بوجود آورده بودند که بحکم اجبار باید اشیاء بسیار اعلا به بازارهای خارجی عرضه دارد، به خارج از کشور صادر کند.

درچنین اوضاع و احوالی بود که نخستین تماسهای میان سوئیس و ایران طی قرن های هفدهم و هجدهم میلادی صورت گرفت. ساعت سازان و جواهرسازان کشورما، مکانیسم های دقیق و قاب های ساعت هنری ساخت خودرا به اقصی نقاط جهان شناساندند. دراینجا باید بگویم که خود من نیز اهل یکی از مناطق ساعت سازی معروف سوئیس هستم. در عصر حاضر نیز سوئیس مانند گذشته مجبوراست که درهای متعددی بروی جهان پهناور بگشاید و جزء شبکه روابط بین‌المللی مربوط به زمینه های فعالیت انسانی باشد.

دراین باره، جای بسی خوشوقتی است که مناسبات میان ایران و سوئیس که از لحاظ جمعیت، فرهنگ و تاریخ متفاوت اند، همواره تحکیم میشود و تماسهای بسیار دوستانه‌ای که میان بازرگانان، جهانگردان و دانشجویان دوکشور صورت میگیرد موجبات تقویت بازهم بیشتر مناسبات رسمی را که خوشبختانه میان دوکشور وجوددارد فراهم میسازد. هم میهنان من پیشرفتهای اقتصادی و جالب ایران را که طی دهه اخیر در زمینه های متعددی تحقق یافته است می ستایند و ناظر تحولات اجتماعی و سیاسی این کشور بزرگ میباشند.

با چنین طرز تفکری، بسیار مفتخرم که مودبانه ترین درودهای خودرا به اعلیحضرت شاهنشاه آریامهر، پادشاه عظیم‌الشان ایران ابراز دارم. همراه با ملت سوئیس برای ملت دوست ایران آرزوی سعادت وکامیابی ورفاه میکنم.

روابط اقتصادی ایران و سوئیس

از اطلاعات متشکرم که فرا رسیدن روز ملی سوئیس را به فرصتی تبدیل کرده است تا بار دیگر جنبه‌های پرتنوع روابط دو جانبه‌ای را که میان ایران و سوئیس وجود دارد به خوانندگان خود معرفی کند.

همانطور که خواننده دقیق و هوشمند از فحوای مقالات متعدد ویژه نامه سوئیس درخواهد یافت، پیوندهای اقتصادی عواملی هستند که در چارچوب این روابط حاکمیت خود را برجنبه‌های دیگر تثبیت کرده‌اند. بنابراین کاملا طبیعی است که این جنبه از مناسبات دو کشور از تاکیدی خاص برخوردار باشد. در اجابت تقاضایی که از طرف اطلاعات از من بعمل آمده است، خوشحالم که بنوبه خود چند کلمه‌ای درباره وضع کنونی همکاریهای اقتصادی ایران و سوئیس سخن بگویم و علاوه بران به اختصار در این باره که چنان همکاریهایی درگذشته چطور توسعه یافته و چه اینده‌ای ممکن است در پیش داشته باشد توضیحی بدهم.

روابط اقتصادی دو کشور ما ظرف چند سال گذشته بنحوی خیره کننده توسعه یافته است. مبادلات بازرگانی به تنهایی طی ۵ سال اخیر بین ایران و سوئیس ۵ برابر رشد کرده است.

در ۱۹۷۷ ایران هم ارزش ۱۲۰ میلیون دلار کالا به سوئیس صادر کرد که تقریبا یک سوم از مجموع ان کالاهای مصرفی و محصولات نیمه ساخته بوده است. سوئیس باین ترتیب کشوری است که امروز بیست و یکمین مقام را بین مشتریان خارجی محصولات غیر نفتی ایران احراز میکند. ارزش واردات ایران از سوئیس در ۱۹۷۷ به ۴۴۰ میلیون دلار رسید که بخش عمده ان را کالاهای سرمایه‌ای تشکیل میداد.

ذکر این نکته سزاوار است که همکاریهای اقتصادی ایران و سوئیس در زمینه‌های دیگری غیر از مبادلات صرفا تجارتی نیز گسترش پیدا کرده است. این نکته امروز یک واقعیت خوشحال کننده است که بسیاری از موسسات سوئیسی تولید کننده ماشین آلات و شرکت‌های ساختمانی و حمل و نقل و بسیاری از موسسات مالی سوئیس سهمی قابل ملاحظه در همکاری با توسعه اقتصادی ایران احراز کرده‌اند. از بین اینها موسسات متعددی را میتوانم نام ببرم که از مدتها جلوتر از بدل شدن بازرگانی به عامل حاکم بر روابط اقتصادی دو کشور ما پیوندهای مستحکمی با ایران برقرار کرده‌اند.

بعنوان مثال شرکت‌های حمل و نقل سوئیسی سالهاست که در ایران شعبات و یا دفاتر نمایندگی دایر کرده‌اند. موسسات مهندسین مشاور سوئیسی در سطحی پرگستره به توسعه شبکه‌های ابیاری و همچنین به برنامه‌ریزی برای ایجاد چندین سد بزرگ و نیروگاههای ابی در ایران کمک کرده‌اند. حتی اکنون نیز دو شرکت سوئیسی از موسسات مهندسین مشاور در دو پروژه بزرگ در ایران مباشرت دارند که اولی سد شاهپور علیرضا و تاسیسات ابیاری رود میناب است و دومی سد و نیروگاه ابی جیرفت نام دارد. یک شرکت ساختمانی سوئیسی نیز بعنوان یکی از طرفهای پیمانکار برای برپا کردن دو سدی که نام بردم کار کنند. بعلاوه از مدتها پیش تجهیزات مورد استفاده در تولید و توزیع نیرو در ایران متعلق به نوعی از کالاهای سرمایه‌ای و صادراتی سوئیس بوده که در کشور شما بطور خاص مورد توجه قرار داشته است.

در گذشته‌ای نزدیک‌تر، موسسات سوئیسی مانند گروههای مهندسین مشاور و شرکت‌های ساختمانی بعنوان پیمانکاران برای طراحی نقشه یا اجرای پروژه‌های متعدد از طرف دولت و یا شرکت‌های بخش خصوصی در نقاط مختلف ایران برگزیده شده‌اند. انواع کارهایی که باین موسسات واگذار شده بسیار متعدد بوده، بطوریکه از برنامه ریزی تا کارخانه‌های مختلف ـ کوره‌های ذوب آهن و فولاد و واحدهای بزرگ آهنگری و کارخانه‌های سیمان وسیستم‌های فاضلاب واگو سازی و کارخانه‌های تولید کننده آرد و مواد غذایی و خانه سازی و نصب کابل‌های هوایی و پروژه‌های دیگری در زمینه توسعه تاسیسات جهانگردی و غیره را دربر گرفته است.

صرفنظر از تمام اینها صدها موسسه کوچکتر سوئیسی نیز بطور پیوسته بعنوان پیمانکاران فرعی و یا عرضه کنندگان تجهیزات پیچیده و تکنولوژی بسیار پیشرفته در اجرای پروژه‌های گوناگونی در ایران شرکت دارند که مباشرت در انها جز با بخدمت گرفتن عالیترین نمونه‌های تکنولوژی مدرن امروزی نمیتواند امکان پذیر باشد.

همکاری سوئیس در ایران طی سالهای اخیر دارای چنان تاثیر و دامنه‌ای بوده که ناگزیر امروز میتوان نشانه‌هایشان را در ساختمان اقتصادی کشور بزرگ شما بخوبی مشاهده کرد. این همکاریها در واقع چنان ثمر بخش بوده که ممکن است شالوده ریزی برای همکاریهای باز هم بیش و پربرکت‌تری را برای اینده امکان پذیر ساخته باشد. شاید بتوان بعنوان نمونه از چندین پروژه جدیدی صحبت کرد که برخی از انها حاصل ابتکار کمیسیون اقتصادی مشترک ایران و سوئیس بشمار میرود. کمیسیون مذکور نخستین جلسه خود را در ژوئیه ۱۹۷۷ تشکیل داده است و برخی از پروژه‌هایی که اشاره کردم در حال حاضر موضوعات گفتگوی مقامات اقتصادی و کارشناسان دو کشور ما را تشکیل میدهند.

ذکر این مطلب نیز دارای اهمیت است که بعضی از پروژه‌هایی که در بالا اشاره کردم زمینه‌هایی بوجود خواهند اورد تا ایران و سوئیس دامنه همکاریهای اقتصادی خود را بشکل سرمایه گزاریهای مشترک توسعه دهند.

ار اقتصاد ایران معمولا بعنوان پدیده‌ای صحبت میکنند که «عصر سازی» برجسته‌ترین پهفت آن است. به اعتقاد من همین گفته میتواند هنگام سخن گفتن از همکاریهای اقتصادی ایران و سوئیس نیز مصداق داشته باشد.

من واقعا آرزومندم که این همکاریها بیش از پیش بسود بهترین منافع هر دو کشور و بویژه ایران رشد کنند و نقشی شایسته در قوام بخشیدن به ارکان اقتصادی ایران داشته باشند و این نقش را در جهاتی که برای ایران پاداش‌های اقتصادی مطلوبش را بارمغان اورد ایفا کنند.

گفت و شنودی با آقای پل ویفلی مشاور اقتصادی سفارت سوئیس در دربار شاهنشاهی

صفحات ویژه بمناسبت روز ملی سوئیس

مناسبات بازرگانی ایران و سوئیس در سال ۱۹۷۷

بموجب آمارهائی که در سوئیس تهیه و تنظیم شده است، مبادلات بازرگانی میان ایران و سوئیس از نظر ارزش در سال ۱۹۷۷ میلادی باز هم افزایش یافته است بدینمعنی که نسبت به سال ۱۹۷۶ میلادی واردات سوئیس از ایرن بمیزان ۲۳٫۴ درصد و صادرات آن به ایران بمیزان ۱۴٫۳ درصد فزونی یافته است. از این نظر که درصدهای مربوط به افزایش مبادلات میان ایران و سوئیس در سال ۱۹۷۷ بیش از درصدهای مربوط به افزایش مبادلات سوئیس با تمام جهان (جمع واردات ۱۶٫۷ درصد ـ جمع صادرات ۱۳٫۸ درصد) است، ایران از نظر مبادلات بازرگانی با سوئیس از اهمیت بیشتری برخوردار شده است.

مبادلات ایران و سوئیس

(بموجب آمار مربوط به بازرگانی خارجی سوئیس)

(به میلیون فرانک سوئیس)

سال	واردات	درصد نسبت به جمع واردات	صادرات	درصد نسبت به جمع صادرات	موازنه پرداختی
۱۹۷۵	۱۰۰٫۰	۰٫۲۹۱	۶۲۸٫۴	۱٫۸۷۹	+۵۲۸٫۴
۱۹۷۶	۱۹۲٫۴	۰٫۵۲۱	۷۶۱٫۳	۲٫۰۵۵	+۵۶۸٫۹
۱۹۷۷	۲۳۷٫۵	۰٫۵۵۲	۸۷۰٫۳	۲٫۰۶۴	+۶۳۲٫۸

انواع کالاهای وارداتی و صادراتی در مبادلات میان سوئیس و ایران از سال ۱۹۷۵ تا کنون عملا تغییری نکرده است. سوئیس اصولا از ایران فرآورده های انرژی زا و کالاهای مصرفی وارد و کالاهای سرمایه‌ای به ایران صادر میکند.

واردات سوئیس از ایران

(بر حسب گروههای اصلی کالا) ـ (به میلیون فرانک سوئیس)

سال	مواد اولیه، فراورده های نیمه تمام	انرژی	کالا های سرمایه‌ای	کالا های مصرفی
۱۹۷۵	۶٫۶	۴۱٫۸	۰	۵۱٫۵
۱۹۷۶	۹٫۸	۱۴۲٫۹	۰	۳۹٫۷
۱۹۷۷	۹٫۴	۱۷۳٫۵	۰	۵۴٫۸

بغیر از فرآورده های نفتی که واردات آن در سال ۱۹۷۷ بمیزان ۲۱٫۴ درصد افزایش یافته است در میان واردات سوئیس از ایران قالی و خاویار هم مشاهده میشود که بترتیب ۸٫۹ درصد و ۱۱۰ درصد نسبت به سال ۱۹۷۶ افزایش نشان میدهد. فرآورده های ساخت ایران از تعرفه ترجیحی مربوط به کشورهای در حال رشد که بازار سوئیس به روی آنها باز میباشد، برخوردار است.

اهم کالاهائیکه سوئیس از ایران وارد می کند

نوع کالا	۱۹۷۶ (به میلیون فرانک سوئیس)	۱۹۷۷ (به میلیون فرانک سوئیس)	۱۹۷۶ (وزن به تن)	۱۹۷۷ (وزن به تن)
خاویار	۱٫۰	۱٫۲	۶	۱۳
روده	۶٫۰	۴٫۵	۷۹	۵۷
روغن های خام نفت	۱۴۲٫۸	۱۷۳٫۵	۵۹۸	۶۸۶ (هزار تن)
صادرات سوئیس به ایران			۳۳۶	۲۹۲

(برحسب گروههای اصلی کالا ـ به میلیون فرانک سوئیس)

سال	مواد اولیه، فرآورده های نیمه تمام	انرژی	کالاهای سرمایه‌ای	کالاهای مصرفی
۱۹۷۵	۱۴۷٫۹	۰٫۸	۲۲۰٫۹	۲۵۸٫۹
۱۹۷۶	۱۶۸٫۴	۰٫۹	۲۵۷٫۶	۳۳۴٫۴
۱۹۷۷	۱۹۸٫۸	۰٫۸	۳۸۳٫۴	۲۸۷٫۲

صادرات ماشین، آلات و ادوات اوپتیک و دقیق ساخت سوئیس در سال ۱۹۷۷ از نظر ارزش نسبت به سال ۱۹۷۶ بمیزان ۴۶٫۰ درصد افزایش یافته است. صادرات آلومینیوم (۲۹ درصد) اشیاء فلزی (۹۷/۸ درصد) و فرآورده های دارونی (۸٫۸ درصد) نیز در سال ۱۹۷۷ میلادی افزایش یافته است. برعکس صادرات فرآورده های نساجی (۲۲٫۸ درصد) و ساعت سازی (۶٫۸ درصد) تغییری نکرده یا کاهش یافته است.

اهم کالاهائیکه سوئیس به ایران صادر میکند

نوع کالا	ارزش به میلیون فرانک سوئیس ۱۹۷۶	۱۹۷۷	وزن به تن ۱۹۷۶	۱۹۷۷
ماشین های غیربرقی	۱۶۷٫۹	۲۹۷٫۰	۷٫۱۲۸	۱۱٫۱۴۸
ماشین و دستگاههای برقی		۷۰٫۷	۱٫۶۵۴	۲٫۱۷۷
آلات و ادوات اوپتیک دستگاههای دقیق مکانیکی	۱۷٫۶	۱۲٫۸	۹۲	۷۷
انواع ساعت	۴۶٫۶	۴۹٫۸	۱٫۳۴۲	۹۳۰
آلومینیوم	۲۴٫۱	۳۱٫۱	۴٫۵۷۵	۴٫۷۱۱
اشیاء فلزی	۲۲٫۸	۴۵٫۱	۳٫۰۲۷	۶٫۱۴۲
مواد رنگی و غیره	۲۲٫۵	۲۱٫۶	۷۷۸	۸۷۱
فرآورده های داروئی	۸۱٫۳	۸۸٫۵	۱٫۶۷۵	۱٫۶۷۶
فرآورده های شیمیائی و غیره	۳۷٫۳	۲۵٫۷	۲٫۰۷۱	۲٫۳۱۵
نخ و الیاف شیمیائی	۹٫۱	۷٫۴	۶۲۹	۶۸۹
الیاف شیمیائی	۱۱٫۰	۷٫۳	۲۵۳	۱۹۲
لائی ـ نمد و غیره	۹٫۶	۸٫۲	۷۷۸	۱٫۲۳۸
شیر کنسرو ـ آرد برای غذای بچه	۹٫۲	۱۰٫۶	۱٫۲۱۰	۱٫۵۱۰

همکاری فنی و صنعتی

در پایان سال ۱۹۷۵ میلادی، یک هیئت رسمی سوئیسی در تهران پیش‌نویس قراردادی را در باره تشکیل یک کمیسیون مختلط که برای نخستین بار در ماه ژوییه ۱۹۷۷ در تهران برگزار شد، امضا کرد. در این پیش‌نویس قرارداد مبنی بر همکاری اقتصادی که طی این جلسه بامضای وزیران اقتصاد دو کشور رسید، طرحهای مختلفی در زمینه های پتروشیمی، توسعه کشاورزی، انرژی و صنایع عنوان شده است. موسسات بازرگانی سوئیسی میتوانند در چارچوب این قرارداد خدمات و اجناس خود را که در خارج از کشور از لحاظ مرغوبیت، دوام، نگاهداری خوب پس از فروش، انتقال دانش فنی و تربیت افراد فنی محلی مورد توجه است عرضه دارند.

سوئیس تنها از طریق صادرات کالا نیست که میتواند در توسعه اقتصادی ایران شرکت جوید بلکه همچنین از طریق سرمایه گذاری و خدمات چه در زمینه صنعتی و چه در زمینه های جهانگردی و ساختمان بعنوان مثال میتواند در این توسعه سهمی داشته باشد. ذکر چند مثال زیر در باره همکاری جدید میان مؤسسات بازرگانی سوئیسی و ایرانی بشرح زیر این مساله را بخوبی نمایان میکند.

مؤسسه بازرگانی سوئیسی بنام موباگ بین‌المللی در ساختمان ۶۰۰۰ مسکن در تهران و همچنین لوله کشی آب و سیم کشی برق و غیره آن در چارچوب یک کنسرسیوم المانی شرکت میجوید. شرکت گئورگ فیشر، عهده‌دار مهندسی عمومی و کمک فنی به کارخانه جدید ذوب آهن «ایران کاستینگز ایندااستری» در تهران میباشد. شرکت سولزر و برادران قراردادی در باره تحویل توربین های گاز برای ایستگاههای تلمبه جهت لوله های گاز بطول ۳۵۰ کیلومتر از مارون تا اصفهان امضا کرده است.

مثال های فوق فقط نمونه هائی است دال بر اینکه سوئیس میتواند در توسعه اقتصادی و در متنوع ساختن اقتصاد ایران بنحو مؤثری شرکت جوید.

گفت و شنودی با آقای دکتر مارکوس کایرز دبیرسفارت سوئیس دردربار شاهنشاهی

مدارس و دانشگاههای سوئیس

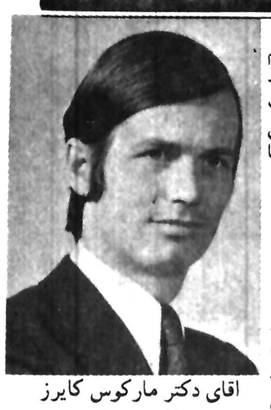

آقای دکتر مارکوس کایرز
دبیر سفارت سوئیس در
دربار شاهنشاهی

از بانکهای معروف که بگذریم، یکی از پرآوازه ترین مؤسسات کشور سوئیس مدارس خصوصی آنست. این مدارس بدون هیچ تردیدی میتوانند برخودببالند که عده کثیری از برجسته ترین شخصیت های سراسر جهان، زمانی از شاگردان آن ها بوده‌اند. بعنوان یکی از برجسته ترین وممتازترین این شخصیت ها اعلیحضرت همایونی شاهنشاه آریامهر را نام برد.

ایرانیان اکنون مدتی است که علاقه‌ای مخصوص به مدارس خصوصی سوئیس نشان میدهند. آقای دکتر مارکوس کایرزردبیر سفارت سوئیس در تهران، خودنمونه تمام عیاری از کسانی بشمار میرود که پرورش و تحصیلات خودرا مرهون چنان مؤسساتی میدانند. گرچه درمورد شخص اوباید یادآوری کرد که تحصیلات خودرا بطور عمده ۶۱۱ کایرز، آموزش و پرورش ملی کشور سوئیس گذرانده است. دکتر کاهرز، دیپلماتی که اکنون بعنوان دبیر مطبوعاتی سفارت سوئیس درایران چهره ای کم و بیش آشنا بشمار میرود، در گفت و شنودی که باوی داشتیم، بانوعی احساس غرور توضیحاتی را که میخواستیم درباره مدارس خصوصی کشورش در اختیارمان قرارداد.

دکتر مارکوس کایرز اظهار داشت:

مادرسوئیس درحدود ۴۰۰ مدرسه خصوصی داریم. بیشتر اینها مدارس کوچکی هستند که گاه تعدادشاگردانشان تنها در حدود ۱۵، ۲۰ نفراست. سنینی که معمولاً یک کودک میتواند در مدارس خصوصی سوئیس پذیرفته شود، بین ۱۰ تا ۱۷ سالگی است، ولی برخی مدارس هم وجوددارند که اطفال خردسال تراز ۱۰ ساله را نیز بعنوان شاگردان خود قبول میکنند.

از آقای دکتر کایرز سؤال کردیم که به عقیده وی راز موفقیت وشهرت مدارس خصوصی کشورش در چه چیز نهفته است؟

دکتر مارکورس کایرز پاسخ داد: قبل از هرچیز فکر میکنم که این موفقیت مرهون نوع آموزشی باشد که در مدارس سوئیس متداول است و دران برای بین‌المللی بودن جهاتش اولویت قایل شده‌اند. ضمنا این مدارس خودرا باسیاق های آموزش و پرورش مورد استفاده درنظامات امریکایی ـ فرانسوی و سوئیسی نیز سازگار کرده‌اند تا تناسب بیشتری بانیازهای دانش آموزان پیداکنند.

انواع مدارس خصوصی سوئیس نیز بنوبه خود کاملا گوناگون است. بعنوان مثال غیرازمدارس عمومی معمولی، مدارسی وجوددارند که تنها برای آموزش زبان بوجود آمده‌اند. برهمین قیاس میتوان از مدارس دیگری سخن گفت که در آنها رشته هایی مانند تدارکات وهتلداری ـ مدولباس ـ علوم اداری و مدیریت و یا بهرزمینه دیگری که ممکن است مورد نظر دانشجویان ـ دانش آموزان و یا والدین آنها باشد تدریس میشود. نیازی نیست تا در اینجا به تفصیل از مدارس دیگری صحبت کنیم که تنها برای دوره های آموزشی کوتاه (چندماهه) جهت استفاده شاگردان بزرگسال و باصطلاح حرفه‌ای، یعنی صاحبان مشاغل وکسان دیگری که نیاز به گذراندن دوره های آموزشی کوتاه مدت پیدامیکنند بوجود آمد. همین زمینه نزمینه میتوان به دوره های آموزشی تابستانی اشاره کرد که غالباً آمیزه های ایده‌آلی از تعطیلات و استراحت ورزش ودرعین حال تحصیل علم را بوجود آورده‌اند.

دکتر کایرز گفت که سیستم و استانداردهای مدارس هرچند وقت یکبار مشمول نظارت مقامات «کانتون» (یعنی ایالتی که مدارس مورد نظر در آنها قرارگرفته‌اند) واقع میشوند.

دکتر کایرز سپس افزود:

ـ ماچهارگروه مدارس خصوصی درسوئیس داریم که عبارتند از: مدارس عمومی ـ مدارس نوع بین‌المللی ـ گروهی که از روی سرمشق مدارس عمومی زبان انگلیسی تأسیس شده‌اند و بالاخره گروه چهارم که از مدارس فنی یا حرفه‌ای ـ مدارس زبان و یا مدارس تدارکات حرفه‌ای تشکیل شده‌اند و این گروه اخیر بطور عمده درشهرهای بزرگ سوئیس قرارگرفته‌اند.

دکتر کایرز درادامه سخنانش افزود: ظاهرا مدارس گروه بین‌المللی بیشتر از سایر گروههای مدارس خصوصی سوئیس مورد توجه ایرانیان قرارگرفته است.

اغلب این مدارس خصوصی دربخش فرانسوی زبان سوئیس واقع شده‌اند و تعدادمدارس مورد اشاره دراین بخش از کشور تقریباً به ۱۸۰ میرسد. علاوه براین ۱۳۰ مدرسه دیگر نیز از همین گروهها در بخش دیگری از سوئیس که مردمش بطور عمده بزبان آلمانی تکلم میکنند قرار گرفته‌اند.

از دکتر کایرز سؤال کردیم:

ـ کدام ویژگی در مدارس خصوصی سوئیس مهمتر است؟

ودکتر کایرز پاسخ عقیده اش را چنین بیان داشت:

ـ توجهی که دراین نوع مدارس به شخصیت دانش آموز یا دانشجومیشود بی نظیر است. نیازهای هرفردازجنبه های تحصیلی و یا تربیتی با احتیاجات افراد دیگر فرق میکند و در نتیجه تنها درمدارس خصوصی کوچکی که شاگردان معدود دارند این امکان بوجود میاید که برنامه های درسی تقریباً بطورکامل با بحساب آوردن نیازهای فرد فرد جوانانی که در آنها تحصیل میکنند تنظیم گردد. نتیجه‌ای که از این راه بدست میآید موفقیت و اعتماد به نفسی است که تاپایان عمردرافراد ـ نظیر تحصیل کودگان دراین مدارس باقی میماند.

از مدارس خصوصی سوئیس که بگذریم دانشگاههای این کشور نیز برای دانشجویان ایرانی جاذبه قابل توجهی دارند. دانشگاههای پلی تکنیک زوریخ و لوزان مخصوصاً مورد توجه دانشجویان ایرانی هستند. از طرف دیگر بسیاری از جوانان ایرانی صرفاً برای فراگرفتن زبان و با تأکید براموختن ترجمه به دانشگاههایی که برای این رشته ها در سوئیس وجوددارند روی میآورند. سال گذشته در حدود ۲۶ دانشجوی ایرانی برای تحصیل درچنین دوره هایی درسوئیس نامنویسی کرده

محصور بودن درمیان کوههای سربفلک کشیده و لذت بردن از ورزش های مفرحی چون اسکی واسکیت و سایر انواع ورزش ها در سوئیس باندازه نفس کشیدن شایع و طبیعی است. دانش آموزانی که به مدارس خصوصی میروند تمام این سنت ها و فرصت های بهره بردن از لذات زندگی در خارج ازمدارس را جذب میکنند. ازاین مهمتر، سوئیس همچون کشوری است که دران چهار زبان مختلف در کنارهم تکلم میشوند و هیچ دانشجویی را نمیتوان یافت که درجریان اقامتی طولانی درسوئیس نتوانسته باشد با هرچهارزبانی که دراین کشورمعمول و متداول است، آشنایی پیداکند.

6.2 millions inhabitants, 37,000 miles of roads, 31,000 miles of hiking trails, 20,000 miles of rivers and streams, 8000 hotels, 3100 miles of railways, 3000 holiday resorts, 520 sq. miles of lakes, 850 ski trails, 500 public swimming pools, 400 mountain railways, 39 12-thousand-foot peaks, 3 airports, and 1.3% rise in prices: all cordially welcome you to Switzerland.

Of all Swiss things worth seeing, the last-named may possibly be the finest. At all events it's the smallest, and makes your pleasure in the others correspondingly greater.

Generally speaking the Swiss (accustomed for centuries to make a virtue of Switzerland) show an aversion to any form of gigantomania. If the listing above is insufficiently clear on this point, we can only ascribe it to our excessive precision: this forces us to report facts about Switzerland even when favourable.

Just as the reply to the rumor that Switzerland is expensive can only be: Switzerland is simply priceless.

By the way: Swissair flies from Tehran 6 times a week to Switzerland. Your IATA travel agent or Swissair will be glad to give you all further information. Say about the interesting connecting flights to 87 Swissair destinations the world over.

SWISSAIR

SWISSAIR, 126 Villa Avenue, Tehran - Tel: 835081

صفحات ویژه بمناسبت روز ملی سوئیس

سولسر ایران

(شرکت سهامی خاص)

هربار که نامی از سولزر بمیان میآید، مردم به موتورهای بزرگ دیزلی فکر می کنند، زیرا اززمانی که رودلف دیزل (مخترع موتور دیزل) درحدود ۸۰ سال پیش باکارخانجات سولزر در و نیتروآغاز بهمکاری کرده، موتورهای دیزل نه تنها دربین محصولات سولزر، بلکه دربازار جهانی نیز مقامی کانونی کسب کرده است. درحال حاضر ۵۲ درصد ازتمام این بازار سهمی است که به موتورهای بزرگ پرقدرت و کم شتاب دیزلی محصول سولزراختصاص دارد و درحالیکه کوشش تولید کننده دیگر نیز ازکشورهای دیگر دنیا با سولزر برای بفروش رساندن محصولاتشان دربازارهای جهان رقابت می کنند.

سولزر از زمان تأسیس شدن در ۱۸۳۴ (۱۴۴ سال پیش) بدون وقفه رشد کرده و دراین مدت باجذب شرکت های دیگری در درون خود و یا تأسیس کردن شرکت های دیگر گروه شرکت های امروزی سلزر را بوجود آورده است. نباید فراموش کرد که در ۱۴۴ سال پیش آنچه که سلزر نام داشت مؤسسه کوچکی بود که بطور محدود تنها درزمینه ریخته گری و تولید برخی از لوازم دیگ های بخار فعالیت می کرد. از آن مؤسسه کوچک ـ سولزر تبدیل به گروه جهانی معظمی شده که امروز درحدود ۴۰۰۰۰ نفر درسراسر دنیا درکارخانه های آن کار می کنند و تنها تعداد پرسنلی که درداخل سوئیس درتأسیسات سولزر کار می کنند تقریبا به ۲۰۰۰۰ نفر میرسد. عملکرد گروه سولزر درمقیاس بین المللی درحال حاضر رقمی درحدود ۲ میلیارد دلار را تشکیل میدهد.

گرچه نام سولزر ازدیرباز باطراحی و ساخت ماشین آلات حرارتی و هیدرولیکی و با تجهزات مشابه ازقبیل دیگهای بخار ـ موتورهای دیزل ـ توربین های گازی ـ کمپر سورهای سانتر یفوژ و محوری و رسیپروکال ـ و تأسیسات تهویه ـ ماشین آلات سردکننده و ستونهای رکتی فیکاسیون و انواع تلمبه ها ارتباط داشته، اما برخی دیگر ازانواع تکنولوژیها نیز تدریجا جای خودرا دربین محصولات این گروه بازکرده اند که بعنوان نمونه میتوان اقلام زیر را ذکر کرد.

✱ ماشینهای ریسندگی ـ بافندگی و کشبافی.

✱ تأسیسات حرارت رسانی و تهویه مطبوع.

✱ تجهیزات مقابله بااشعه رادیو آکتیو برای کاربردهای تحقیقاتی و صنعتی.

✱ دستگاههای تصفیه آب.

✱ تجهیزات نیروگاههای آبی.

✱ ماشین آلات تولید کننده کاغذ و مقوا.

✱ تجهیزات صنایع شیمیایی و غذایی

محصولاتی که از سه گروه اخیر فعالیت های سولزر بدست میآیند بنام «اشرویس» کنرسیوم معروف تولید کننده ماشین آلات که دراواخر دهه شصت متصدت درگروه سولزر ادغام شده است به بازارهای دنیا عرضه می گردند.

کسانیکه باصنوت نساجی سروکار دارند هنگام شنیدن نام سولزر بلافاصله به یادماشینهای بافندگی بدون تکان آن می افتند. این ماشین ها درپرتو قابلیت انعطاف عملیاتی بی رقیبی که دارند و باسطح عالی راندمان تولیدی و باصرفه جویی قابل ملاحظه ای دراستفاده ازپرسنل و انرژی امکان پذیر میبازند، انقلابی درصنعت نساجی بوجود آورده اند. درایران نیز ماشین آلات بافندگی سولزر تاکنون جای شایعه خودرا درکارخانه های بزرگ نساجی و همچنین درکارگاههای قدیمی بافندگی بخوبی باز کرده اند.

تاسال ۱۹۷۵ نمایندگی گروه شرکت های سولزر درایران را آژانس های تخصص مختلفی برعهده داشته اند. اما ازآغاز سال ۱۹۷۶ شرکت سولزر ایران که درنتیجه مشارکت باشرکت ایرانی تکنیساز و شرکت سهامی برداران سولزر بوجود آمده، حضور خود را فعالانه درایران نمایان کرده است. هدف سولزر ایران رساندن کمک های فنی بامشتریان محصولات سولزر درجریان برنامه ریزی برای پروژه ها و مذاکره کردن درباره فروش محصولات سولزر و تأمین خدمات مورد نیاز ماشین آلات و تجهیزاتی است که بوسیله این گروه درایران فروخته شده اند.

سولزر ضمنا در ایران بعنوان یک پیمانکار در اجرای طرحهای کامل در زمینه تولید ماشین آلات و ایجاد کارخانه‌های صنعتی فعالیت دارد و تا کنون قراردادهای متعددی نیز برای برپا کردن کارخانه‌های مقواسازی ـ سردخانه‌ها، تأسیسات تصفیه آب در سطوح شهری و صنعتی و ایجاد تلمبه خانه‌ها و ایستگاههای کمپرسور گازی و کارخانه‌های آبجوسازی و بالاخره مرکزی برای تحقیقات هسته‌ای در ایران امضاء کرده است.

دکتر «ارنست بودمر» از هنگام تأسیس سولزر ایران تا کنون تصدی وظایف مدیریت عامل آن را بر عهده داشته است، مردی که تا آنهنگام بطور عمده بعنوان یک دانشمند اهل مطالعه به پژوهش‌های علمی اشتغال داشت طبق تقاضای خود از طرف گروه سولزر به شبه قاره هند فر ستاده شد و از ۱۹۶۷ تا ۱۹۷۲ بعنوان مشاور مقیم گروه در آن منطقه فعالیت کرد. بدنبال آن دوره دوسال و نیمه ای را در سانفرانسیسکوی امریکا گذراند و در آنجا ریاست دفتر بخش عملیات باختری سولزر را تا قبل از منصوب شدن به مدیریت عامل سولزر ایران عهده دار بود.

از دکتر بودمر درباره هدفهایش در ایران سؤال کردیم. و در پاسخ ما تاکید کرد که پاره ای اولویت‌های خاص وجود دارند که او مایل است شرکت جوان سولزر ایران با پی گیری کردن آنها رشد کند. این اولویت طبق نظر دکتر بودمر به چند زمینه مربوط میشوند:

✱ ماشین آلات توربینی برای بخش نفت ـ گاز طبیعی و پتروشیمی.

✱ ماشین آلات برودتی برای کار بردهای صنعتی.

✱ ماشین آلات نساجی.

✱ تاسیسات تصفیه آب.

✱ تاسیسات کاغذسازی.

✱ نیروگاههای آبی و دیزلی.

✱ علاوه بر اینها، بموازات فروش سولزر اجرای پیمانها، مجاهداتی نیز از طرف سولز ایران در جریان است تا مراکز برای عرضه کردن خدمات و همچنین برای تربیت پرسنل محلی در نقاط مختلف کشور بوجود آیند.

اقای دکتر بدمر
مدیر عامل شرکت سولسر ایران

مدیریت پروژه

آقای مهندس ارنست لوشر، مدیر عامل شرکت سوتراندرسوتر ـ یونیورسال ایران، درگفت و شنودی کوتاه با گزارشگر اطلاعات، شمه‌ای از نظریات خودرا درمورد مدیریت پروژه، که یکی از شاخه های اصلی وتخصصی شرکت مذکور میباشد، بیان داشت که ذیلا ازنظر خوانندگان عزیز میگذرد...

✱✱✱

امروزه نقشه کشی و تحقق پروژه های آرشیکتتی، راه و ساختمان وصنعتی از امور بسیار مهم و در خورتوجه میباشد که نیاز به مدیریت مدرن با نتایج مطلوب دارد. مدریریت پروژه بایستی بهترین نتایج را بویژه در مورد کیفیت هزینه و مدت زمان انجام کارضمانت نماید.

مدیریت طرح ریزی برای اینکه به بهترین تصمیمات و دقیق ترین نتایج برسد باید از بزرگترین وعالیترین امکانات عمومی و تجربی با طرحهای مدرن استفاده نماید و همچنین خودرا برای مسایل احتمالی کاملا آماده و آشنا سازد. همچنین مدیریت پروژه باید از مدرن‌ترین وسایل برای تضمین وتسهیل امور حرفه‌ای و نظارت کامل مناطق و نتایج لازم برای کنترل زمان قید شده و هزینه پروژه استفاده نماید.

رئیس پروژه باید مدیریت پروژه و طرح ریزی را طوری پایه گذاری نماید که کلیه تصمیمات لازم در مورد نقشه کشی، طراحی و تحقق امور بموقع انجام گیرد. بهمین منظور رئیس پروژه بایستی مهارد زیر را بکار بندد وبوجود بیاورد.

طرح موقت تشکیلات پروژه، نقشه تشکیلات بوجود آوردن وظایف ومسئولیت ها وصلاحیت های حرفه‌ای و اشکال منظم.

ـ کنترل پیشرفت.

یک شبکه وسیع سی. پی. ام (C.P.M) برای طرح کامل نقشه وشبکه دقیق سی. پی. ام برای دوره های داده شده برطبق فضائی که کارترقی میکند و همچنین گزارش های منظم به مشتریان در مورد طرحهای امور ساختمانی

۳ـ کنترل هزینه

کنترل هزینه براساس هزینه تخمین زده شده ومورد تأئید قرار گرفت.

بناقصات ـ وظایفی که بقتل شده ـ پرداخت درجه تورم:

نقشه مالی، تهیه نقشه های پرداختی بمنظور تاریخ پیش بینی شده برای تکمیل کار.

تصفیه نهایی، باقیمت گذاری لوازم بمنظور طرح پروژه های مشابه ساختمانی.

آقای مهندس ارنست لوشر
مدیر عامل شرکت
سوتراند سوتر
یونیورسال ایران

KOENIG

محصولات ساختمانی،

کاربردهای فنی و فروش محصولات برای بناها و عملیات عمومی ساختمانی
مورد استفاده در تمام بناهای صنعتی و اداری

✱ قفسه بندی برای دیوار و سقف
✱ سیستم دیوارهای پارتیشن
✱ وسایل و تجهیزات بهداشتی
ساختمان فاضلاب و جاده سازی
✱ کالورت ها و سیورهای فولادی
✱ ریل های گنارد
✱ جدارهای مقاوم فولادین بین تیپ

پیش از برنامه ریزی با متخصص محلی ما تماس بگیرید.

شرکت ممکو
۱۸۹ـ خیابان ایرانشهر
تهران.
تلفن: ۸۳۹۹۷۹و۸۲۳۱۲۱

LOSINGER

لوزینگر لیمیتد
سوئیس

شرکتی ساختمانی با ابعاد بین المللی است که برای تمام بخش‌های عملیات ساختمانی بمدیریتی صالح تکیه دارد.

✱ لوزینگرسوئیس، در اجرای طرحهای عظیم ساختمانی از قبیل نمونه‌های زیر سهیم است؛
سد میناب در استان هرمزگان
سد جیرفت در استان کرمان

✱ این شرکت در عین حال در هر زمینه ای از خدمات مشاوره ای عمل میکند.

✱ در فعالیت‌های خود شیوه‌های خاصی را در عملیات ساختمانی بکار میبرد
از آنجمله
تکنیک پیش فشرده
آنکورهای سنگ و خاک
یونتینگ سنگین
اسلیپ فورمینگ

لوزینگر لیمتید
شرکت پیمانکار و مهندسی ساختمان آدرس؛

VSL

LOSINGER LTD.,
Konizstrasse 74,
3001 Bern/Switzerland
Tel: (031) 42 22 11
Telex: 32667 losbe

چهره یک متخصص تکنولوژی ادوات دقیق:

ویلد هربروگ WILD HEERBRUGG

مکان:

ویلد هربروگ، که بزرگترین تولید کننده وسائل اپتیک وادوات دقیق در کشور سوئیس بشمار میرود، مکان کوچکی را که در کانتون سن گالن قرار گرفته در سراسر جهان مشهور و پر آوازه کرده است. هیربروگ با ۴۰۸ متر ارتفاع از سطح دریا در ضلع شمال خاوری سوئیس، جایی که این کشور با اتریش و آلمان بهم میرسند و آبهای غالبا یخ زده بخش علیای رو در این از آنجا بطرف دریاچه کنستانس جریان مییابند قرار گرفته است.

هربروگ ۲۵ دقیقه از پایتخت ایالتی یعنی سن گالن و فقط ۹۰ دقیقه از فرودگاه بین المللی کلوتن در زوریخ فاصله دارد. کشور اتریش در ۱۹ کیلومتری، آلمان غربی در ۳۰ کیلومتری و لیختن شاین در ۴۰ کیلومتری جنوب ناحیه ای که هربروگ در آن واقع شده است قرار گرفته اند. مسافری که بخواهد از ترالیبوس‌ها استفاده کند میتواند با ۴ دقیقه صرف وقت خود را به ایستگاه راه‌آهن هربروگ برساند و با قطارهای سریع السیری که در آن تردد دارند بطرف هر مقصدی رهسپار شود. برای رسیدن باین ایستگاه تنها ۸ دقیقه راه پیمایی پیاده نیز کفایت خواهد کرد.

در مرکز هربروگ مغازه‌های مدرن یک فروشگاه بزرگ، اداره پست، بانکهای متعدد، چندین هتل و رستوران و کافه و یک سینما و بالاخره مدارس ابتدایی و متوسطه ای که بتازگی ساخته شده اند وجود دارند.

توسعه:

اگر کسی به گذشته نگاه کند و دهه باصطلاح شاد سالهای ۳۰ـ ۱۹۲۰ را بیاد بیآورد، خواهد توانست حال و آینده هربروگ را آسان‌تر درک کند. دهه‌ای که از آن سخن گفتیم تصادفا از جنبه اقتصادی دوره چندان خوشبختی نبوده است. اروپا در حالیکه بتازگی جنگ ویرانگر اول جهانی را پشت سر نهاده بود، در وضع دشواری قرار داشت که باید با بحرانهایی متعدد مقابله کند.

با اینحال در همان دوره بود که هایزیش ویلد طرحهای انقلابی خود را برای تولید افزارهای مدرن تحقیقاتی و نقشه برداری ابداع کرد. او در ۲۶ آوریل ۱۹۲۱ همراه مردی بنام آقای اشمید هاینی و همکار دیگری که دکتر هلبلینگ نام داشت موسسه کوچکی را با نام ویلد هربروگ تاسیس کرد. این موسسه از آن پس برتمام دشواریهایی که راه موفقیت‌اش را سد میکردند، یکی پس از دیگری چیرگی یافت. ارائه آماری درباره پرسنل ویلد هربروگ میتواند بسیار گویا باشد و تصویر روشنی از کامیابی‌های هایزیش ویلد و محصولات موسسه وی بدست دهد. در ۱۹۲۱ (سال تاسیس) دراین موسسه تنها ۳۰ نفر کار میکردند. در ۱۹۳۰ تعداد افراد پرسنل به ۲۶۰ نفر رسید. در ۱۹۳۸ رقم فوق به ۶۳۰ نفر ـ در ۱۹۵۷ به ۲۰۰۰ نفر و تا ۱۹۷۴ به بیش از ۴۰۰۰ نفر افزایش پیدا کرد. این رقم اخیر نشان دهنده تعداد کسانی است که در حدود چهار سال پیش در سراسر دنیا برای ویلد هیربروگ مشغول بکار بوده اند.

از طرف دیگر ویلد هربروگ دارای گروهی از منهدسین مشاور و تکنیسین‌های خارجی است که در بیش از ۱۰۰ کشور دنیا قادرند مشتریان این موسسه را از تمام خدمات مورد نیازشان (در زمینه‌های مربوط به وسایل اپتیک وا دوات دقیق) بهره‌مند کنند.

افزارهای مورد استفاده در بررسی‌های مساحی و معدن شناسی و نقشه برداری و عکاسی و فوتوگرامتری و میکروسکوپی و غیره با عالیترین درجات مرغوبیت محصولاتی هستند که امروز در کارخانه‌های ویلد هربروگ تولید میشوند.

فرصت‌هایی که در آینده برای توسعه باز هم دامنه دارتر صنعت و تکنولوژی مکانیک ادوات دقیق وجود دارد چنان عظیم و پر تنوع است که تقریبا باور نکردنی است. یک دلیل ساده که درک چنین ادعایی را آسان میکند اینست که کره زمین هنوز بهیچوجه برای شناسایی منابع ثروت‌های گوناگون طبیعی و صفات جغرافیایی و اقلیمی آن و یا برای مقاصد دیگر با تفصیل و دقتی که واقعا مورد نیاز است مورد بررسی قرار نگرفته است.

در موسسه ویلد هربروگ مهمترین بخش عبارت از عنصر انسانی یعنی کارگران، کارمندان، تکنیسین‌ها، برکت سطح بسیار عالی مهارت‌ها و صلاحیت‌های نیروی انسانی ویلد هربروگ است که امروز این موسسه احترام و شهرتی در خورشان خویش در سراسر جهان دارد. ویلد برای کسانیکه بر تاسیسات آن کار میکنند تمام خدمات و امتیازات رفاهی متجددی را که در دنیای امروز میتواند قابل تصور باشد تامین کرده است. علاوه براین ویلد هربروگ مدرسه‌ای مخصوص به خود تاسیس کرده که در آن جوانان برای فرا گرفتن مهارت‌ها و پیشرفته‌ترین آگاهی‌ها درباره رشته‌ای که در آن بکار اشتغال خواهند ورزید، تحت تعلیم قرار میگیرند.

WILD HEERBRUGG

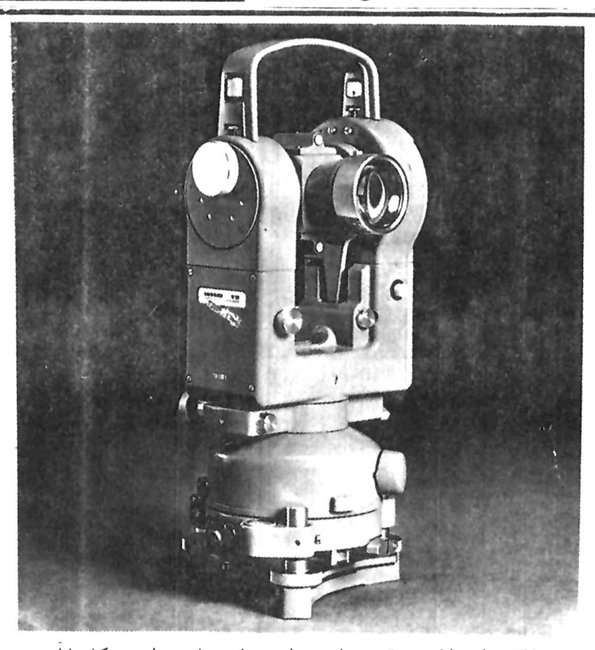

T2 ویلد علاوه بردقت زیادش زاویه یاب جامعی است، کار با آن آسان وبوسائل ضمیمه مختلفی مجهز است وبرای هرنوع اندازه گیری درروی زمین ـ صنعت ونجوم بکار میرود. اندکس لمب قائم اتوماتیک وپایه تراز شونده آن جداشدنی با شاقول نوریست وبرای حمل آن نیز یک دستگیره درنظر گرفته شده. زاویه یاب T3 تمام فولادی وبا وسائل صکبکخ فراوانی که با آن بکار میروند بیک زاویه یاب واقعا جامع تبدیل شده وبرای مثلث بندی. پیمایش ـ نقشه برداری ـ نجوم تاکئومتری، کارهای مهندسی ـ معدن ـ پیاده کردن نقشه ودرابزار سازی نوری بکار میرود

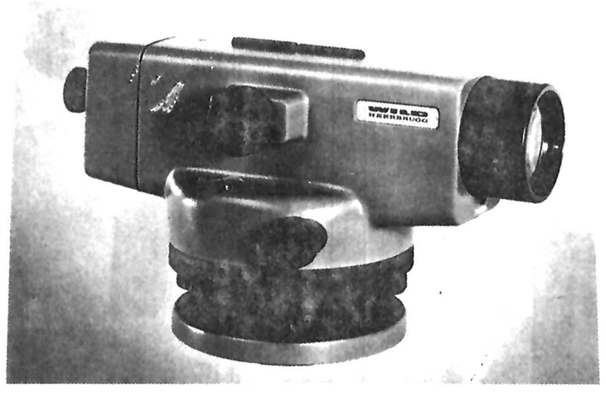

ترازیاب اتوماتیک NA2 دستگاهی است کامل ودقیق وبعنوان یک دستگاه جامع درنقشه برداری، کارهای مهندسی وصنعتی وتمام موارد دیگر بطور جالبی بکار میرود.
کمپانساتور آن بسیار دقیق وبا فشار یک تکمه قابل کنترل است. درشت نمائی آن برحسب نوع چشمی 32X یا 40X است وبرای تنظیم تصویر شیئی آن دونوع حرکت کلی وجزئی درنظر گرفته شده. کنترل حرکت کلی دستگاه با نیروی مالشی وحرکت میکرومتریک آن با پیچ نامحدود دوسر ازدوطرف دستگاه فرمان داده میشود. در مدل NAK2 یک دایره مدرج شیشه ای درداخل قرارگرفته که تا 1(1C)، قرائت میگردد.

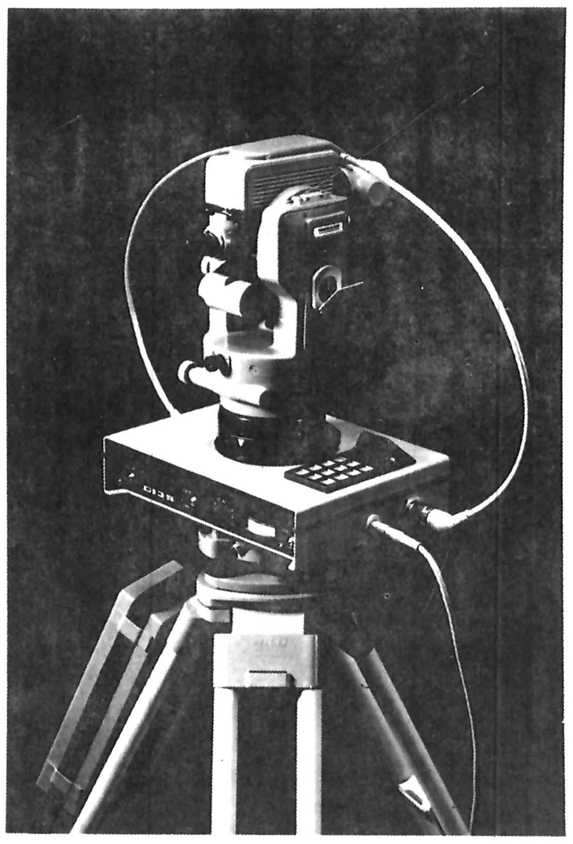

فاصله یاب DI3S دستگاهی است ایده ال برای پیمایش ـ نقشه برداری ثبتی، ترازیابی مثلثاتی، نیمرخ گیری، تهیه خطوط تراز وبالاخره پیاده کردن نقشه. اندازه گیری فاصله بطور کاملا اتوماتیک صورت میگیرد یعنی فاصله درامتداد شیب مستقیما داده میشود وبرای فاصله افقی واختلاف ارتفاع کافیست زاویه قائم(V) وبرای تعیین مختصات، زاویه افقی را نیز بدستگاه بدهیم وخود دستگاه میتواند تصحیحات تبدیل بسطح مبنا وضریب مقیاس را تصحیح نماید.
شعاع عمل دستگاه با یک منشور تا هزارمتر با سه منشور تا 1600 متر و با 9 منشور تا 2000 متر است. واحدهای اندازه گیری متر، فوت، درجه وگراد می باشند.

فوتوماکروگرافی (ابعاد ۱: ۱ تا ۱:۲۰) میتواند درمواقعی که میدان رویت میکروسکپ بیش از حد کوچک وشعاع کلوز آپ دریک دوربین معمولی غیرکافی باشد، مورد استفاده قرار بگیرد. فتوماکروگرافی امروزه درتحقیقات ـ تدریس و آموزش ـ مقایسه وگردآوردن اسناد و مدارک درزمینه های دانش وتکنولوژی دارای ارزش وکاربردهایی است که روزبروز درافزایش است.
فتوماکروسکپ جدید ویلد ـ ام ۴۰۰ بسیاری از مسایل تکنیکی را که تاکنون درزمینه های متعدد پدید آمده پیروزمندانه حل کرده است.

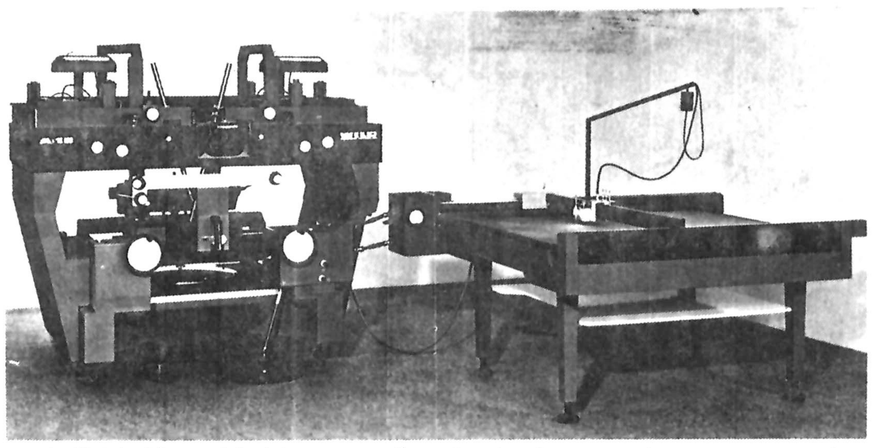

اتو گراف شماره A ۱۰ برای تصویر برداری از موقع نزدیک به دوربین یا فاصله ای بین ۸۵ تا ۳۰۸ میلیمتر، فورمت در بالاترین حد خود ۲۳×۲۳ سانتیمتر یا (۹×۹ اینچ) خواهد بود. و تنظیم کننده اتوماتیک این حد فاصل را روشن خواهد کرد.

شرکت اوزان
نشانی، ویلای شمالی شماره ۲۳۶
تلفن ۸۹۶۷۵۹-۸۹۶۳۲۶

WILD HEERBRUGG LTD.
CH-9435 Heerbrugg, Switzerland.
Precision Engineering, Optics and Electronics,
Tel: (071) 70 31 31
Cables: Wico Heerbrugg Telex: 77191

سولزر ـ طرف معامله‌ای پرانعطاف درزمینه‌های بسیار:

سلرز یک شرکت سوئیسی تولید کننده ماشین آلات است که گروهی از شرکت‌ها در داخل و خارج از سوئیس اجراء آنرا تشکیل میدهند و عملا در هنر کشوری از جهان نمایندگان آن حضور دارند.

در حال حاضر در حدود ۱۰۰ مؤسسه در اطراف و اکناف دنیا با استفاده از امتیازهای خریداری شده از سلرز به تولید ماشین آلات و تأسیسات مختلف طبق تجارب و مهارت های سلرز اشتغال دارند.

صنعت غذایی

بندر شویخ، کویت. در سمت راست سردخانه‌ای قرار گرفته که به تجهیزات ساخت سولرز مجهز است. این تأسیسات به شرکت سهامی صنعتی برودتی و سردخانه‌ای کویت تعلق دارد.

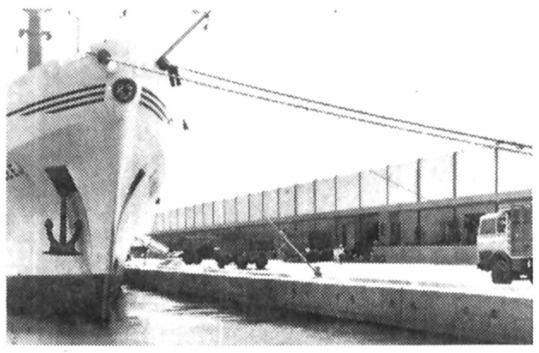

* تجهیزات گرما رسانی و تهویه
* تکنولوژی پلامبنیگ و ضد حریق.
* تأسیسات سرد کننده برای انواع کار بردها.

محصولات ریخته گری

امروزه بسیاری از تأسیسات ریخته گری به ماشین آلات و قطعات ساخت سولرز مجهزند و باین ترتیب حداکثر کارایی آنها تضمین شده است.

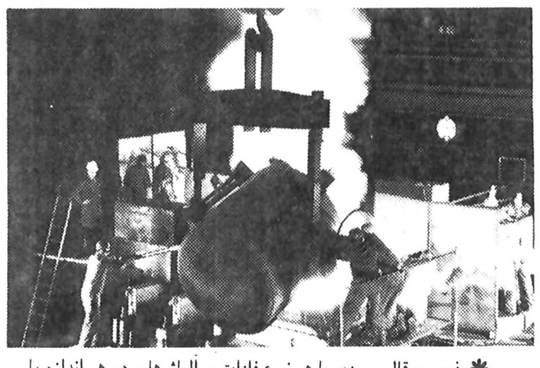

* ذوب و قالب ریزی با هر نوع فلزات و آلیاژ ها و در هر اندازه یا ابعاد عملیاتی. چدن، آهن، فولاد و قالب های مربوطه عرصه های مختلف این بخش از فعالیت سولرز را تشکیل میدهند.

صنعت شیمیایی

منظره‌ای از یک کارگاه مونتاژ برای کمپرسورهای گروه سولرز که قرار است در یک کارخانه تولید کننده اسید نیتریک در ازرف واقع در الجزایر مورد استفاده قرار گیرد.

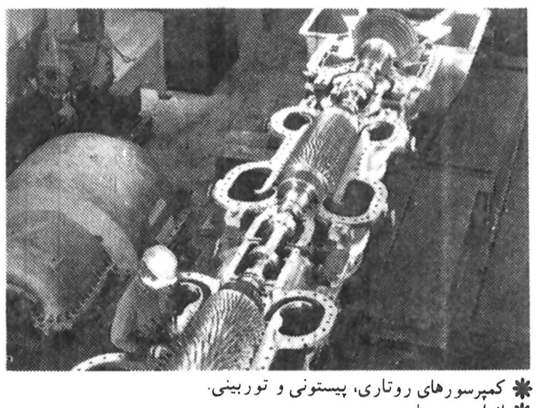

* کمپرسورهای روتاری، پیستونی و توربینی.
* انواع پمپ ها
* دستگاههای مولد بخار یا آب گرم.
* تکنولوژی برودتی ـ کریوژینک ها و برجهای خنک کننده.
* رکتی فیکاسیون، و عناصر مخلوط کننده استاتیک فاضل.
* تأسیسات تصفیه آب برای مصارف شهری و صنعتی و تبدیل به‌احسن‌کردن آبهای فاضلاب
* تأسیسات ضد تشعشعات گاما
* تأسیسات تصفیه آب برای مصارف شهری و صنعتی و تبدیل به احسن‌کردن آبهای
* تأسیسات تبخیر کننده و کریستالیزاسیون
* سانتریفوژهای صنعتی ـ کانترها و واحدهای خنک کننده و سردکننده.

صنعت کاغذ سازی

عکس زیر نمونه‌ای از ماشین الات کاغذ سازی ساخت سلرز را که ظرفیت مطلوب آن برای تولید ۶۰۰ متر کاغذ در هر دقیقه (به عرض ۷۹۰۰ میلیمتر) کفایت میکند، نشان میدهد.

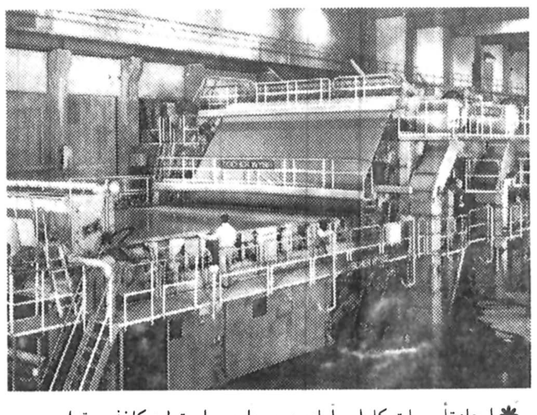

* ایجاد تأسیسات کامل و آماده بهره برداری برای تولید کاغذ و مقوا
* تجهیزات تدارک استوک
* ماشین الات منفرد برای تولید مقوا و کاغذ
* دمنده های تخلیه‌ای.

استخراج نفت خام و گاز طبیعی

آنچه که در عکس زیر دیده میشود، یکی از سکوهای متعددی است که با استفاده از تجهیزات ساخت سولرز برای استخراج نفت یا گاز طبیعی در مناطق فلات قاره خاورمیانه مورد بهره برداری قرار گرفته است. در این سکو از دو دستگاه مولدهای توربینی گازی ساخت سولرز استفاده میشود. این واحد ها نیروی برق مورد نیاز در عملیات استخراج را تأمین می کنند.

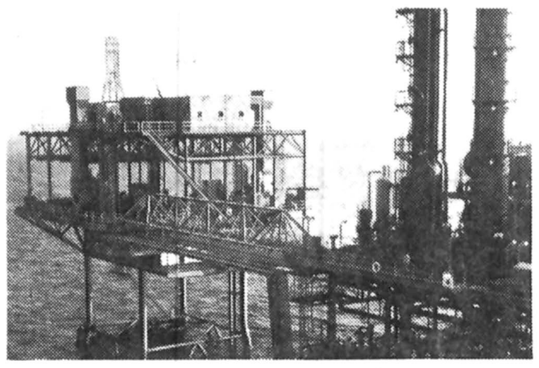

* توربین های گازی
* توربوکمپر سورهای سانتریفوژ یا محوری.
* پمپ ها.
* کمپرسورها.

حمل و نقل دریائی و راه آهن

کشتی کنتایز ۳۸۵۰۰ تنی «سوندبورگ مائرسک» مجهز به دوموتوره دیزلی ساخت سولرز از نوع ۱۲ ـ ار ـ ان دی ۹۰» است. هر یک از این موتورها نیرویی معادل ۳۴۸۰۰ اسب تولید می کند.

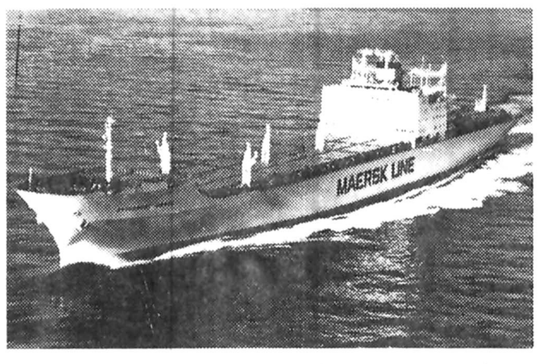

* تولیدهای دیزلی برای کشتی ها
* محرک های کنترل پذیر دریایی.
* لکوموتیوهای دیزلی و برقی.
* تجهیزات انتقال نیرو برای خود روهای خاص.

تولید انرژی

تأسیسات مولد برق دیزلی سولرز برق شهر مکه را (بعنوان مثال) تأمین می کند. کل تولید برق در این تأسیسات ۵۰۰۰۰ کیلو وات است که بوسیله شش واحد تولید میشود.
عکس

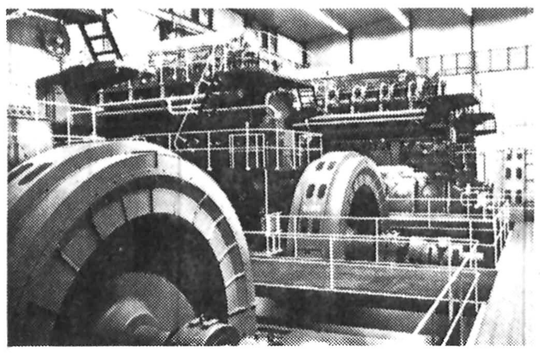

* ساخت مولدهای دیزلی
* طراحی و ساختمان نیروگاههای حرارتی
* تأسیسات تولید نیرو با چرخه های توأم.
* تولید قطعات ـ ماشین آلات و سیستم های کامل برای نیروگاههای اتمی.
* والف ها و سیستم های کنترل.
* برج های خنک کننده
* ماشین الات برای نیروگاههای آبی

صنعت نساجی

اولین ماشین بافندگی سولرز در ۱۹۶۳ به مصر عرضه شد. امروز بیش از ۲۵۰۰ ماشین بافندگی سولرز در سراسر خاورمیانه و شمال افریقا مورد بهره برداری قرار دارند.

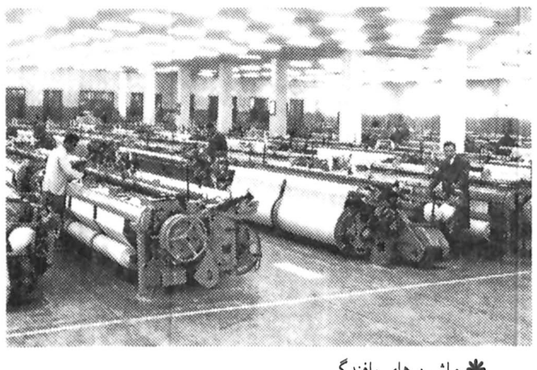

* ماشین های بافندگی
* ماشین های کشبافی دوار
* سیستم های مونیتورنیگ برای تولیدات الکترونیک
* تجهیزات تنظیف با سیستم خلاء مرکزی
* تهویه مطبوع
* برنامه ریزی و طراحی برای ایجاد کارخانه های نساجی.

از غرفه ما در نمایشگاه بین المللی تهران دیدن کنید.
۱۹ سپتامبر تا اول اکتبر ۱۹۷۸.
سالن ۱۵ ـ استاند شماره ۱ ـ بخش رسمی سوئیس

SULZER IRAN LTD.
سولرز ایران لیمیتد
۱۱۰ خیابان تخت طاووس
صندوق پستی ۲۸۴۲ تهران ۱۵
تلفن ۱۹ ـ ۸۳۸۰۱۰
تلکس: ۲۱۵۵۵۶ سلزرایر

Sulzer Brothers Limited
CH-8401 Winterthur
Switzerland
Telephone 052 81 11 22
Telex 76165

21 W. 130e-2

ELECTRA BISSELL SWISS MADE

سوئیس متجاوز از یک قرن است که در عرصه تکنولوژی پیشرفته غرب می‌درخشد

واکنون **الکترابیسل**، تنها ماشین ریش‌تراش چهار تیغه جهان نشانی دیگر از تکنولوژی مدرن و پیشرفته سوئیس عرضه میگردد.

- الکترابیسل چهار تیغه
- الکترابیسل برقی
- الکترابیسل شارژی
- الکترابیسل با خط‌زن مخصوص
- الکترابیسل با لوازم یدکی فراوان
- الکترابیسل ساخت کارخانجات بیسل سوئیس با تضمین

Pik 121

نماینده انحصاری در ایران شرکت ناطور با مسئولیت محدود تهران - خیابان نادری/حافظ شماره ۳۰۲-۳۰۴ - تلفن: ۳۷۷۳۶۷ - ۳۷۶۸۹۵

سویس بانک کرپوریشن 1872

کردیت سویس

اونیون بانک سویس

سه بانک بین المللی سویس

در تهران با تمام امکانات

در خدمت شما است

آدرس نمایندگی ها درتهران:

Union Bank of Switzerland.
خیابان کریمخان زند شماره ۶
طبقه پنجم
تهران
تلفن ۸۳۰۲۰۹/۸۲۵۹۷۴
- ۸۲۷۳۲۶
تلکس ۲۱۲۲۲۹

Swiss Credit Bank,
میدان فردوسی
خیابان سپهبدزاهدی شماره ۳۵-۳۷
ساختمان کاوه
تهران
تلفن ۸۲۰۵۴۹
- ۸۳۹۹۱۸
تلکس ۲۱۱۵۳۷

Swiss BankCorporation
خیابان سپهبدزاهدی اذر شهر شماره ۶
تهران
تلفن ۸۹۸۷۲۷
- ۸۹۹۱۱۵
تلکس ۲۱۳۳۹۲

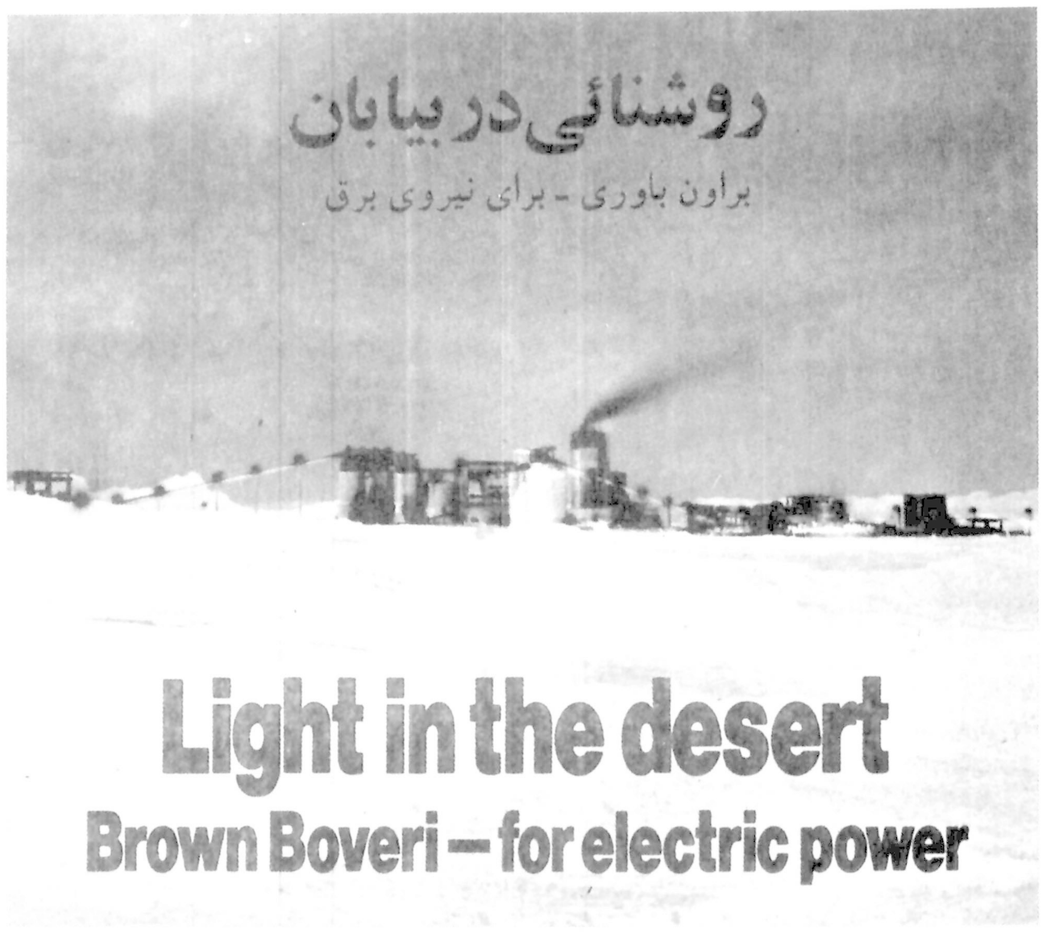

براون باوری، طرفی معتبر و مطمئن برای معامله و همکاری در زمینه های زیر:

- تولید نیرو.
- انتقال نیرو
- تبدیل و توزیع
- استفاده از نیرو
- در صنعت و حمل و نقل
- الکترونیک برای تولید نیرو
- روشنایی، کار بردهای جاری و مخابرات
- محصولات استاندارد.

عرضه ها: محصولات - سیستم ها - کارخانه های آماده بهره برداری

BBC
BROWN BOVERI
بی بی سی
براون باوری

BBC Brown, Boveri & Company, Ltd.
CH-5401 Baden/Switzerland

دارای نمایندگی در:

ابوظبی - الجزایر - بحرین - دوبی - مصر - ایران - عراق - اردن - کویت - لبنان - لیبی - عمان - قطر - عربستان سعودی و سوریه.

بولر

BUHLER

بولر-میاگ

BUHLER-MIAG

با کمل خوشوقتی تاسیس سازمان جدید خود را درتهران باطلاع علاقمندان میرسانیم.
این سازمان با امکانات خدماتی بهتر و سریعتر دراختیار شما است.
برای اطمینان و اعتمادی که درگذشته به نماینده ما شرکت اتوتهران (صنایع جدید) داشته اید، نهایت تشکر را داریم و امیدواریم که همچنین درآینده این امکان را داشته باشیم که بطور موفقیت آمیز با شما همکاری کنیم.

بولر - میاگ (شرکت سهامی خاص)
تهران - خیابان پارک - خیابان هفدهم - شماره ۵
تلفن ۶۲۳۳۷۴ - ۶۲۵۰۰۴

از بیش از یکصد سال پیش تاکنون ما در صنایع زیر فعالیت و تخصص داریم:

کارخانجات آردسازی - بوجاری غلات - کارخانه ماکارونی سازی - ماشین آلات و تجهیزات برای صنایع غذایی (تهیه خوراک کودک - کورن فلکس - بیسکویت سازی ها - صنایع شکلات سازی - تهیه مالت و آبجو سازی - کارخانجات روغن کشی - کارخانه های تهیه خوراک دام وطیور - دستگاههای تخلیه و بارگیری کشتی برای مواد بصورت فله یا بسته بندی شده - دستگاههای بالا بر برای غلات و سایر تسهیلات تخلیه کشتی برای مواد بصورت فله - دستگاههای نقاله برای مواد بصورت بسته بندی یا فله یا بسته بندی شده - دستگاههای نقاله برای مواد بصورت بسته بندی یا فله درصنایع مختلف - صنایع شیمیایی - کارخانه تهیه سیمان و وسایل برای صنایع معدنی غیرفلزی - کارخانجات برای حفاظت محیط زیست - کارخانجات تهیه مرکب چاپ - رنگ سازی - صابون سازی و صنایع مشابه - کارخانجات تهیه تنباکو - ماشین آلات برای حمل و نقل کالا درانبارها - کارخانجات ریخته گری تحت فشار فلزات - کارخانجات ساخت اشیاء پلاستیکی بطریقه تزریقی و قالب سازی.

شرکت «سوتراندسوترایران - بامسئولیت محدود»

شرکت «سوتراند سوتر ایران - با مسئولیت محدود» که از چهارسال قبل در زمینه طرحهای صنعتی در ایران فعالیت دارد، بمنظور ارائه خدمات ارزنده تر با شرکت مهندسی یونیورسال ایران ادغام گردیده و یک شرکت واحد بنام «سوتراند سوتر - یونیورسال ایران» (با مسئولیت محدود) تشکیل داده اند.

بمنظور اشنائی بیشتر با خدمات و فعالیت‌های شرکت «سواتراندسوتر - یونیورسال ایران» زمینه‌های فعالیت این شرکت ذیلا ذکر میشود:

* نقشه کشی شهری، ناحیه‌ای، خانه سازی، مجتمع سهای مسکونی
* آزمایشگاههای دارویی و شمیائی * کارخانه صنعتی
* هتل، کانیتن، رستوران * مؤسسات آموزشی و تحقیقی
* بانک، سیلو، کارخانه‌ها و ساختمانهای عمومی، بیمارستانها و وسایل بهداشتی * مشاور ساختمانی * مدیریت کل.

همچنین شرکت سوتراندسوتر یونیورسال ایران در زمینه‌های زیر فعالیت دارد:

نیروی برق، توزیع و پخش نیروگاههای هسته‌ای و حرارتی - طرح نیروگاههای توربینی - منابع آبهای زیرزمینی، مهندسی، کشاورزی، فاضلاب و آبرسانی - مهندسی حمل و نقل - راهسازی، پل سازی، تونل سازی - خطوط راه آهن، فرودگاه، مخابرات و تأسیس سرویس‌های ساختمانی.

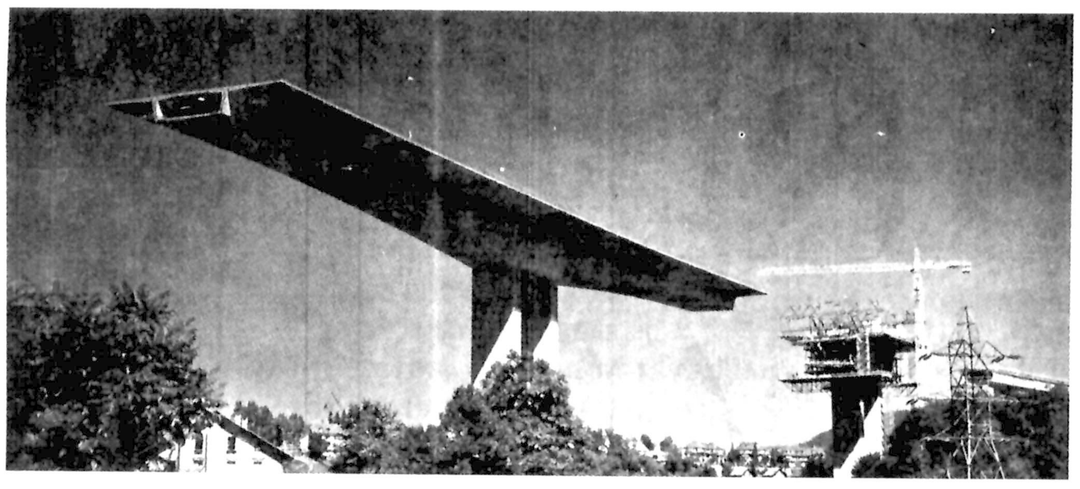

پل فلزی در برن (سوئیس)

برای کسب اطلاعات بیشتر میتوانید با آدرس زیر تماس حاصل نمائید:

سوتراندسوتر یونیورسال ایران
خیابان سپهبدزاهدی - آذرشهر - طبقه ۲/۶ تهران.
تلفن های: ۸۹۰۸۲۱ و ۸۹۶۸۱۰
تلکس ۲۱۳۳۴۷

شرکت اشپرشر + شو

فعالیت های شرکت اسپرشرشو، درزمینه تجهیزات فشار قوی وایستگاه های توزیع انرژی الکتریکی است. این شرکت، همچنین دارای بهترین وسایل برای حل هرگونه طرح در زمینه **انتقال** و توزیع انرژی الکتریکی است.

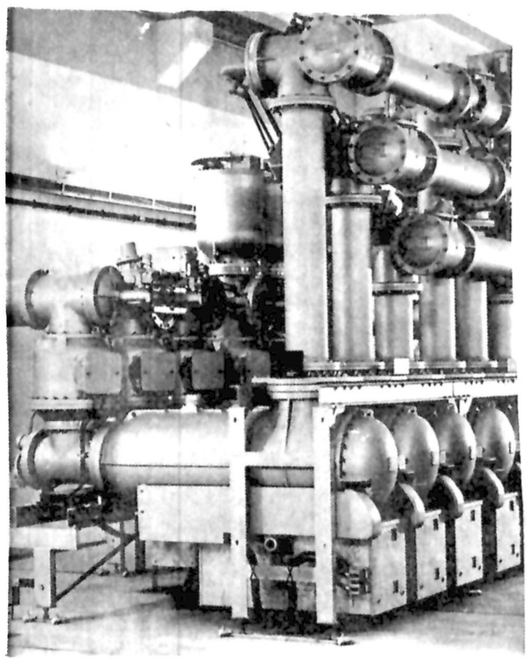

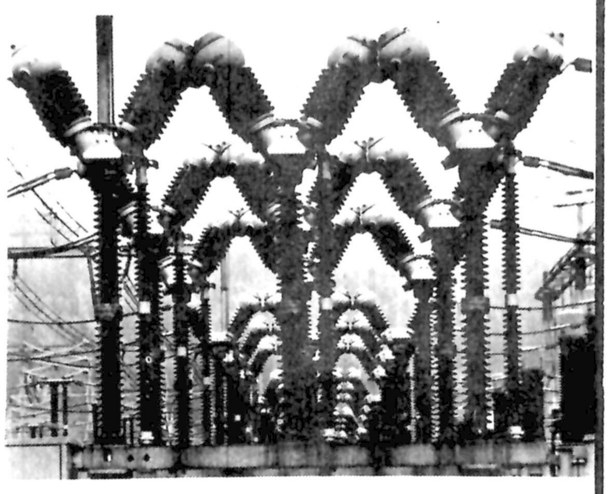

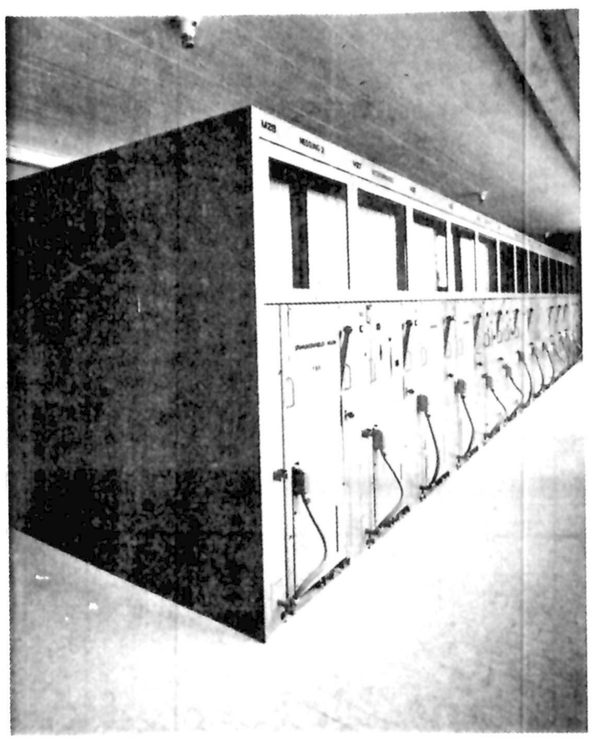

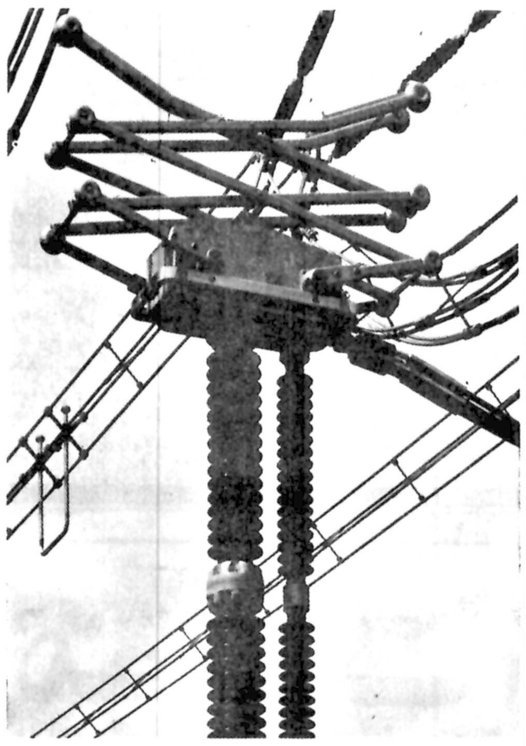

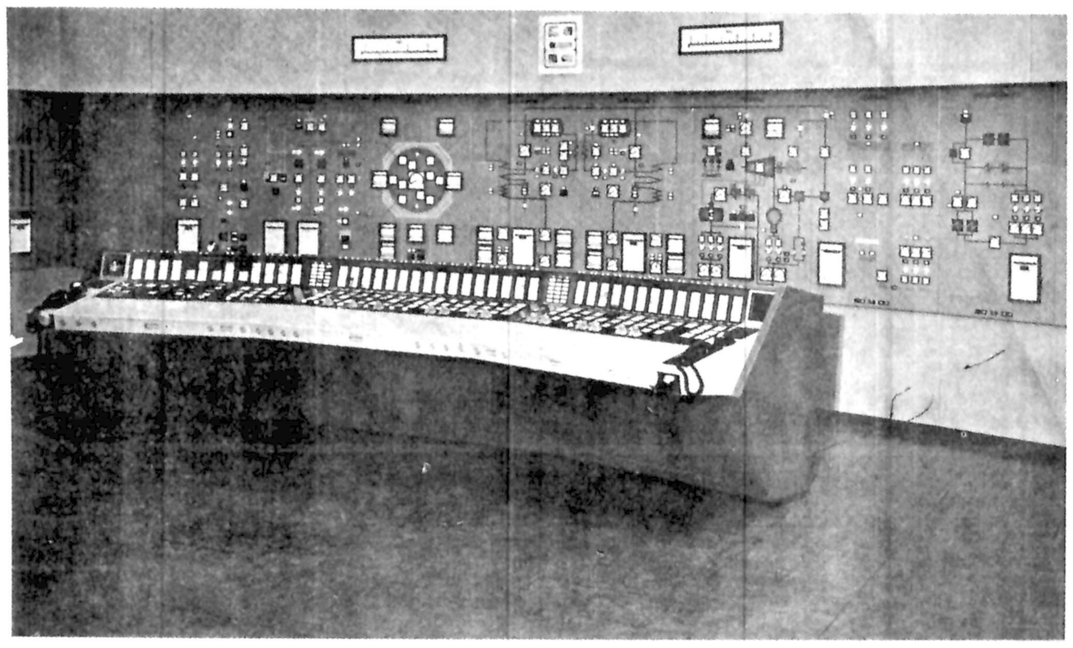

فعالیت های شرکت اشپرشر + شو ، در زمینه تجهیزات فشار قوی وایستگاه های توزیع انرژی الکتریکی است. این شرکت، همچنین دارای بهترین وسایل برای حل هر گونه طرح در زمینه **انتقال** و توزیع انرژی الکتریکی است.

مدیران و مسئولان شرکت اشپرشر + شو عقیده دارند که کاملترین و مدرن ترین تجهیزات فنی و تکنیکی با حداقل نگهداری ، بهترین نتایج اقتصادی را بهمراه خواهد داشت. پست های فشار قوی ما تا ۷۶۵ کیلو ولت برق کنترل مینماید.

ذیلا به ذکر بخشی از فعالیت های شرکت اشپرشر + شو اشاره می کنیم:

* کلید های قطع و وصل بار، سکیونرهای پانتوگراف بازشونده بطور عمودی
* ترانسفور موتور های جریان، ولتاژ
* برق گیر.
* تاسیسات فشار متوسط (۶-۳۶ کیلو ولت) مناسب برای هوای ازاد و فضای های سر بسته با تابلو های تمام بسته فولادی بمنظور تامین حداکثر ایمنی.
* ایستگاههای فشار قوی سولفور هگز فولاروید S F ۶ بصورت تمام بسته .
* ایستگاههای کنترل تجهیزات حفاظتی و صنعتی بانضمام تهیه وسایل و تجهیزات منفرد،
* اشپرشر + شو متخصص طرح و ساخت پست های فشار قوی بمنظور هر گونه سیستم و انرژی میباشد.

بعنوان پیمانکار عمومی، اشپرشر + شو در زمینه پروژه های جمعی و تکمیل هرگونه امور الکترومکانیک، بهمراه کارهای ساختمانی قبول پیمانکاری مینماید.

برای کسب اطلاعات بیشتر با ادرس زیر تماس بگیرید.

اشپرشر+شو
تهران - خیابان سعدی جنوبی - شماره ۶۳۴
تلفن ۶-۳۱۷۰۹۳ - ۸ - ۳۱۶۸۴۶

Sprecher . Schuh Ltd
CH — 5001 Aarau/Switzerland
Tel. 064252121
Telex 68468

گفت و شنودی با مدیرعامل سوئیس ار در ایران

سوئیس ار در حال حاضر در ایران دارای ٦ پرواز هفتگی از تهران به ژنو وزوریخ است

سوئیس از اکنون در تهران مدیر عامل جدیدی دارد که از این که در ایران بسر میبرد، خوشحال است واین را برای خودمایه غرور میداند. وی قبلا نیز مدت پنج سال ونیم در ایران بسر برده واز همان زمان امیدوار بوده است که در آینده بتواند بار دیگر به ایران بیاید ودر این کار وزندگی کند. به یک مفهوم میتوان گفت که او خود آرزومند آمدن به ایران بوده است.

«روگرواسکوتیمـــارا» مرد ورزشدوستی است که اطمینان دارد در تهران آینده ای بغایت غنی وپر برکت انتظار او وشرکت سوئیس او را میکشد. او از کشورهای مختلف به شیوه ای نام میبرد که اشخاص معمولا از کوچه ها وخیابانهای شهری که در آن زندگی میکنند نام میبرند.

«اسکوتیمـــارا» اصـــلا ایتالیائی است ومصر ـ ایتالیا ـ عربستـــان سعـــودی ـ برزیل وکشورهای دیگر از جمله نقاطی هستند که در آنها کار وزندگی کرده است.

اسکوتسی مارا، نخستین بار در سال ۱۹۵۴ در اسکندریه بود که به سوئیس پیوست واز آنزمان تا کنون خود را با نوعی حس ایثار ووفاداری وقف خدمت به سوئیس ار کرده است وهواپیمایی سوئیس نیز متقابلا از ارج نهادن به شایستگی وفضیلت های وی دریغ نورزیده است. او بعد از آن برای مدت ۵ سال به قاهره رفت وپس در ۱۹۶۰ بعنوان مدیر یکی از نواحی سوئیس او به شهر ژن در ایتالیا انتقال یافت. سال ۱۹۶۲ اسکوتسی مارادر عربستان سعودی بسر برد واز ۱۹۶۳ تا ۱۹۶۹ چنانکه قبلا نیز یاد آوری کردیم در تهران زندگی کرد. ظرف ۹ سال گذشته اسکوتی مارا عهده دار مدیریت سوئـــی ار در سائوپولو وجنـوب برزیل بوده است.

وی از ۱۹۶۹ یکی از اعضای موسس کانتری کلاب سائوپولـو وهمچنین از ۱۹۷۱ یکی از اعضای کلوب روتاری بوده است. اسکوتسی مارا، پس از آنکه بعنـوان رایزن اتـاق تجارت سوئیس وبرزیل برگزیده شد در ۱۹۷۳ بدریافت نشـان لیاقت از جمهوری ایتالیا نایل آمد ودر دسامبر ۱۹۷۴ بدرجه افسری ارتقاء یافت. وی تنیس بازی متوسط است. ولی اسکی روی آب را با مهارت انجام میدهد. هنـگامیکه دوره تحصـیلات عالـی خود را میگذراند، زمانی عنوان قهرمانی دانشگاههای اروپایی را در دو ۱۰۰ متر احـراز کرد. خودش میگوید:

من ۴۷ ساله هستم، فکر میکنم به اقتضای سن مجبورم به بازی گلف رو بیاورم.

سوئیس ار یک شرکت هواپیمـــایی متعلـق به بخش خصوصی است واز این نظر وضعی کاملا متفاوت با بسیاری دیگر از موسسات مشابه اروپا که دولتی هستند، دارد.

اسکوتسی مارا میگوید این وضع وظایف ما را دشوارتر میکند، زیرا مجبوریم سود آوری عملیات شرکت را در کار هر روزه خود بخاطر داشته باشیم ودر نتیجه وظیفه داریم که کار خود را مداومـا بهتـر کنیم وخدمـــات شایسته تری به مشتریان شرکت عرضه بداریم. از آنجا که ما یک هواپیمـــایی متعلـق به بخش خصوصی هستیم. شرکتی که ۷۰ درصد از سهام سرمایه آن پرداخت شده و۳۰ درصد دیگر از آن را سهام تعهد شده تشکیل میدهد. نتیجتا ناگزیریم همه سهامداران خود را که تعدادشان ۱۹۸۲۰ نفر است وتمام این افراد اعتمادشان را نثار شرکت ما کرده اند ارضاء کنیم.

تنزلی که در ارزش دلار امریکایی بوجود آمده سخت به سوئیس ار آسیب رسانده وقسمت مهمی از درآمدهای ما در خارج از اروپا تاثیری زیان بخش باقی گذاشته است، با این که نرخ بلیط هواپیما هر چند گاه یکبار بوسیله «یاتا» افزایش داده میشود ولی این افزایش ها میتواند فقط قسمتی از ترقی هزینه ها را جبران کند.

اسکوتسی مارا پس اضافه کرد که بهرحـال تاثیرات اتهلاک ارزش دلار چیزی است که باید بطور کامل با وسایل ومجاهدات خود شرکت ما هضم وجذب شود.

سوئیس ار در ایران در حال حاضر دارای شش پرواز در هفته از تهران به ژنو وزوریخ است که از آن میان دو پرواز به زوریخ بطور یکسره انجام میگیرند. هواپیمایی سوئیس ار در سطح جهانی ۹۲ مقصد مختلف را که در سراســر دنیا قرار دارند، زیر پوشش پروازهای ناوگان هواپیماهای خود قرار داده است جامبـو جت های بوئینـگ وفروندهای متعددی از انواع دی ـ سی ـ ۳۰ ـ دی ـ سی ـ ۳۲، و۵۱ ودی ـ سی ـ ۶۲ هواپیماهایی هستند که سوئیس ار از وجود شان استفاده میکند. شرکت ما که ضمنا به اهمیت خارق العاده حمل بارهای هوایی نیز وقوف دارد، برای این مقصود در اروپا فقط از فروندهای دی ـ سی ـ ۹ که منحصرا به حمل بار اختصاص یافته اند استفاده میکند. زیرا عقیده دارد که آمیزه هماهنگی از بارو مسافرت بصورتیکه میتواند بوسیله هواپیماهای دی ـ سی ـ ۱۰ با در نظر گرفتن ظرفیت عالی آن عرضـــه شود برای بر آوردن نیازهای حاضر کفایت میکند.

اسکوتســی مارا، ضمـــن صحبت درباره خدمات سوئیس ار در زمینه حمل بارهای هوایی به تشکیلات «اسپکس» یا «سوئیس ار پارسل اکسپرس» اشاره کرد که از اکتبر گذشتـه بین اروپـا وایالات متحده امـریکا مورد استفاده قرار گرفته وقرار است در آینده نزدیک آنرا در تهران نیز دایر کنند. طبق این برنامه امکان خواهد داشت که محمولات هوایی را تقریبا ظرف ۳۰ ساعت بین مبداء ومقصد جابجا کنند. زمان فوق العاده کوتـاهی که باین ترتیب صرف حمل بار میشود نه فقط برای فرودگاههای بزرگ قابل استفاده خواهد بود، بلکه در ۱۳۰ شهر ونواحی فعالیت اقتصادی وبازرگانی آنها در تمام بخش های امریکا نیز این ترتیبات بخدمت گرفته خواهد شد.

چنین برنامه ای باید برای ایرانیانی که از نظر دسترسی به خدمات پستی در کشور خودشان یا هر کشور دیگر با مشکلاتی روبرو هستند مخصوصا شایان توجه باشد. سوئیس ار اولین شرکت هواپیمایی اروپایی که عرصه این نوع خدمات را آغاز کرده ارتباط میان مشتریان خود وخطوط راه آهن واتوبوسرانی وسایر سیستم های حمل ونقل را بمنظور تضمین تحـویل شدن بارها ومرسولات به مقصدهایشان برقرار میکند.

در سال گذشته، سوئیس ار که ۱۴۱۹۲ نفر اعضای پرسنل آن را تشکیل میدهند در سطح سراسر شبکه خطوطی که هواپیماهایش پرواز میکننـد ۶/۵۵۳/۹۸۵ مسافر را با ضریب ظرفیت کلی ۵۶٪ جابجا کرده است. فعالیت های سوئیس ار به کندی اما با آهنگی استوار توسعه پیدا میکند وضمنا با خریداری کردن تعدادی هواپیمـــاهای مدرن از نوع اتوبوسهای هوایی دست اندر کار نیرومندتر کردن ناوگان خویش است. هیات مدیره شرکت در گذشته ای بسیار نزدیک تصمیم به امضاء کردن قرار دادی با «ارباس ایندآستری» ـ موسسه سازنده اتوبوسهای هوایی ـ منعقد کرده که بر اساس آن قصد علی الاصـــول خود را برای خرید فروندهایی از آن نوع هواپیماها اعلام کرده است. سوئیس ار بخرید ۶ فروند اتوبوس هوایی از انواع ب ـ ۱۰ وا ـ ۳۰۰ ابراز علاقه نموده است با قید این شرط که از نظر طرح ونحوه کار وراندمان آن ـ هواپیماهای مذکور جوابگوی انتظارات سوئیس ار باشند. فروندهای ب ـ ۱۰ بالهایی از نوع جدید دارند که تا حدودی کوتاه تر از بالهای نوع موجود اتوبوسهای هوایی است. سوئیس ار در نظر دارد این هواپیماها را علاوه بر ۲ فروند از «دی ـ سی ـ ۹ ـ ۲۵» ۴ و۱۵ فروند دی ـ سی ـ ۹ ـ ۸۰ ایکس هایی که قبلا سفارش داده است در خطوط خود مورد استفاده قرار دهد. موعد تحویل اتوبوسهای هوایی به سوئیس ار در سال ۱۹۸۳ خواهد بود.

اسکوتسی مارا در مصاحبه ای که با وی داشتیم یادآوری میکرد که برای شرکت ما ـ بعنوان موسسه ای که متعلق به سرمایه گزاران خصوصی است ـ تقریبا مانند هر صنعت دیگر، حفظ تنوع در خدماتی که عرضه میکند یکی دیگر از واجبات است.

به پیروی از چنین اصلی است که بعنوان مثال «سویسکو» شرکت ایرلندی تابع سوئیس ار که ۵۰ درصد از سرمایه اش به شرکت مادر تعلق دارد مشغول آماده کردن غذاهای قبلا بسته بندی شده است واین چیزی است که در جریان حمل ونقل یا طی مدتی که در انبار یا فروشگاه نگهداری میشـود نیازی به سردخانه ندارد. علاوه بر این نوع فعالیت که اصطلاحا تدارکات غذایی نامیده میشود سوئیس ار به عملیات دیگری در زمینـه مالـکیت واداره هتـل ها ورستـورانهای زنجیره ای نیز علاقمند است ودر این زمینه ها که ضمنا متوازی با رشته فعالیت اصلی سوئیس ار هستند کار میکند. در ایران نیز امکاناتی برای پرداختن به این نوع عملیات وجود دارد وحتی میتوان گفت که این امکانات تا جایی که به سوئیس ار مربوط میشود بسیار هم قابل ملاحظه است، بهمین دلیل به اسکوتسی مارا ماموریت داده شده است تا در محل خدمتش ـ یعنی تهران ـ مطالعاتی در اطراف امـکانات مورد اشـاره انجام دهد واز وی خواسته اند که این کار در آینده ای نه چندان دور به پایان برساند.

اسکوتسـی مارا در پایان مصاحبه اش این نکته را توضیح داد که با وجـود سطح بالای ارزشفرانک سوئیسی ـ کشور سوئیس آنقدرها هم که بعضی از مردم فکر میکنند کشور گرانی نیست. برای آنکه مفهوم روشن تری از این گفته بدست داده باشد، مدیر عامل سوئیس ار در ایران گوشزد کرده که باید مرغوبیت عالی خدماتی را که میتوان در سوئیس خریداری کرد در نظر داشت وبه برتری آن در مقایسه با خدمات مشابه در هر کشور دیگر اروپایی توجه کرد. کیفیت عالی برای کسانیکه خواهان آن هستند، قیمتی دارد که البته باید آن را پرداخت کنند.

آقای روگرو، اسکوتسی مارا، مدیر عامل سوئیس ار در ایران.

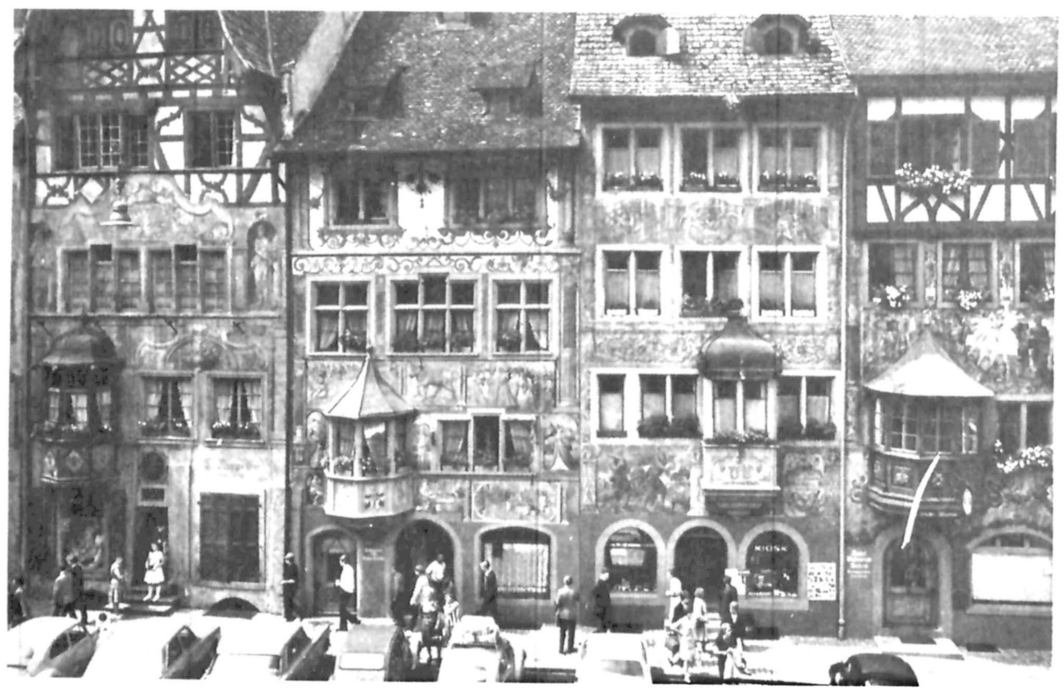

نظره ای از یکی از خیابان های شهر اشتاین امراین در سوئیس که نمونه ای از معماری سنتی این کشور را به شکل جالب توجهی نشان میدهد.

mobag international

موباگ اینترنشنال

«موباگ اینترنشنال» یکی از مهمتـــرین شرکت های پیمـــانکاری سوئیسـی است که درسطح بین المللی فعالیت میکنـــد. عملیات این مؤسسه در برگیرنده هر جنبـه ای از پیمـانکاری عمومـــی و مدیریت ساختمانی، در زمینه های زیر است.

* ایجـاد مسـکن و مجتمـع های مسکونی.
* ساختن هتل ها، رستورانها و مراکز توریستی.
* دانشگاهها، مدارس، مراکز فرهنگی و بناهایی که برای برپا کردن اجتماعات بکار میروند.
* مجتمع های بازرگانی و اقتصادی بازارگاهها و بناهای اداری.
* بیمارستانها، مراکز بهداشتی ودرمانی و شیرخوارگاه ها.
* مراکز مخصوص گذراندن دوره نقاهت ومراکز تفریحی ورزشی و مجتمع های متعلق به رفاه سالمندان واز کار افتادگان.

مباگ اینترنشنال ـ طرفی قابل اعتماد برای شما.

اداره مرکزی:
MOBAG INTERNATIONAL
GENERAL CONTRACTORS,
MAX HOEGGERSTR. 2,8048, ZURICH,
SWITZERLAND.
P.O.BOX, PHONE 01/644411
TELEX: 57709 MOBI CH.

دفاتر منطقه ای:
تهران ـ مباک اینترنشنال، تهران
خیابان سلطنت آباد ـ گلستان هفتم ـ تهران ۱۹ ایران.
تلفن: ۲۴۱۳۲۷
تلکس: ۲۱۳۵۰۴ مربی ایر.

شرکتهای وابسته:
نیجریه ـ دفتر مرکزی:
FRAMO NIGERIA LTD,
BUILDING CONTRACTORS, ODUDNWA
CRESCENT 1, G,R.A., IKEJA,
LACOS, NIGERIA.
PHONE: 33739,
TELEX: 21510 ERNST NG
SITE OFFICES:
BENIN: SITE OFFICE,
UNIVERSITY TEACHING HOSPITAL,
P.O.BOX 1303
BENIN CITY, NIGERIA.
WARRI: SITE OEFICE, OGBE - 1JOH
P.O. BOX 86, WARRI, NIGERIA.

قاهره:
MOBAG - AYOUB S.A.
SAHEL EL GHAL AL ST.
NO.4, CAIRO, EGYPT, PHONE ONE
TELEX 2222, BOX 24 HILTL UN

عربستان سعودی:
MAPHAR - MOBAGLTO, P.O.BOX 1301
JEDDAH, SAUDI-ARABIA.
PHONE 53158 TELEX 401055 MAPHAR SJ

دفتر نمایندگی در آمریکا:
MOBAG INTERNATIONAL
REPRESENTED
BY THE HEYWARD
ROBINSON COMPANY INC. 100 CHUR-
CHSTREET NEW YORK, N.Y. 10007,
U.S.A. PHONE (212) 9647566,
TELEX: 12 51 01 HEYROBB NY.

میز گرد اطلاعات با مقامات مسئول سینمائی کشور

بیشتر سینماداران نفعی از سینما نمی‌برند

اشاره :

بخشی از گفت وشنودی که با مقامات وزارت‌فرهنگ وهنر درباره مشکلات سینما داشتیم، دیروز از نظرتان گذشت در این گفت وشنودهاشم خردمند رئیس امور سینمائی کشور. ابراهیم صالح مدیر کل اداره نظارت و نمایش فیلم و رضا کاشفی مدیر کل روابط عمومی و سخنگوی وزارت فرهنگ وهنر، در پاسخ مطالبی که در میزگرد اطلاعات با سینماگران ایران مطرح شده بود، علل رکود سینمای ایران را از دیدگاه خودشان برشمردند وضمن اشاره صریح بمنقایص آئین‌نامه‌های سینمائی تاکید کردند که سینما در ایران درحد یک سرگرمی عمومی است . در شماره امروز، دنباله این گفت وشنود را در ادامه سخنان هاشم خردمند رئیس امور سینمائی کشور تعقیب می‌کنیم.

در بررسی پژوهشگران،۸۲ درصد از بینندگان اظهار نظر می‌کند که بهاء بلیت سینما در ایران درشرایط‌موجود سینما ها متناسب است، ولی درسطح مملکت۷۲ درصد از این عده‌کل یعنی علاقمندان به سینما که خواهان یک محیط مفرح و راحت برای تماشای فیلم هستند ودوست دارند که فیلمهای با ارزش تماشا کنند، با صراحت میگویند مایلند برای بلیت پول بیشتری بپردازند. تعداد این افراد ۸۲ درصد بینندگان تهران را تشکیل میدهند و کمترین رقم در شهر تهران ٦٦ درصد افراد سینما رو هستند ، این آمار وارقام با صراحت بیان میکند که در مقابل فیلم بهترو وسائل رفاهی کاملتر باید پول بیشتری پرداخت. اجازه بدهید که ما در مسیر همین امر از طریق تمثیلی‌نتیجه‌گیری روشن‌تری بکنیم، در مقدمه عرض‌کردم که سینما یک وسیله سرگرمی وتفنی است، آدمی همانطورکه به خوراک و غذا برای جسم نیازمند است به غذای روح‌که یکی از آنها تفریح و سرگرمی است نیز نیاز دارد. غذا برای جسم بطور کلی باید گفت یا مفید وبا خاصیت است یا بی‌تفاوت وبی‌خاصیت ویامضر. دارو ممکن است تلخ باشدولی مفید است میوه شیرین و با خاصیت است ولی سم برای جسم مضر است، همین وضع را می‌توانیم در توجیه عوامل روحی پیاده کنیم، تفریح برای روح ضرورت دارد، سینما امر تفریحی است شیرین و با خاصیت است یا بدون خاصیت وبدون ضرر ویاکاملا مضر و زیان بار است، وارد کنندگان معتقدند که ما صورت اسامی فیلمهای خوب رابه آنها عرضه کنیم. اینان خود اهل کار و حرفه هستند و تشخیص مضر را از بیفایده و مفید رابخوبی تشخیص میدهند ...

شما به همان سینمای‌فرانسه نگاه کنید ۳۰ درصد از فیلم هائیکه در فرانسه نشان داده می‌شود باخاصیت‌و مفیدهستند و ٦۰ درصد بدون خاصیت‌ولی بی‌ضرر هستند. متاسفانه وارد کنندگان ما ٦۰ درصد از فیلم های مضر را وارد می‌کنندچون ارزان‌تر هستند ومی‌شود با نمایش آنها جوانان بین ۱۵تا ۳۰ سال را اغوا کرد. ما به آنها توصیه می‌کنیم که فیلم خوب وارد کنند و بفکرشرایط رفاهی خوب برای بیننده‌باشند. ۸۲ درصد مردم علاقمندند پول بیشتر بدهند بعلاوه همانطور که خود در مطبوعات ورادیو تلویزیون اظهار کرده‌اند سینما یک مرکز فرهنگی است و آثار و تالیفات تصویری که‌ارتباط مستقیم با خلاقیت و ابداع و فرهنگ دارد، ارائه میدهند . استقبال کنندگان از این آثار هم که آمادگی دارند، پس‌قدم اول را باید سینما بردارد تا محل بتواند جنبه فرهنگی بخودش بگیرد واز تجارت پرهیز کند.

مساله مهم اینستکه در این نظر خواهی از مردم نبایستی توجه به فیلم فارسی نادیده گرفته شود، سینماها روزبروز گرفته شود سینماها روز بروز گروههای نمایش دهنده فیلم فارسی را کم کردند. به بهانه اینکه فیلم نداریم، در حالیکه‌در آن زمان فیلم زیاد بود، شمابه تاریخ از هم پاشیدن گروههای سینمائی توجه کنید، ببینید در آن زمان چقدر فیلم فارسی وجود داشت . ممکن است در این نظر خواهی مردم در این امر به سینمادار پاسخ مثبت بدهند وهمانطور که عرض‌کردم فرهنگ وهنر با آن شرایط کاملا موافق است ولی سهیم شدن و بهره‌موربودن‌فیلم فارسی از فروش فیلم های خارجی نبایستی نادیده گرفته شود . توجه کنید که با افزایش‌بهای

فیلم‌های سانسوری : بدآموز و سکسی ۸۰درصد، تجاوزوخشونت ۱۰ درصد وفیلمهای سیاسی فقط ۲ درصد هستند

صالح : فعالیتهای فرهنگی نمی‌تواند مشمول عوارض‌باشدونباید باشد سینما یك فعالیت فرهنگی است ...

افزایش‌بهای بلیت‌سینمادرمجموع بنفع صاحبان سینماهای‌درجه۲و۳ نیست ...

تهیه کنندگان ایرانی باستناد تبصره یك‌ماده۷۵ قانون‌مالیاتهای مستقیم ، دیناری مالیات نمی‌پردازند ...

هاشم خردمند

درمقابل فیلم بهتر ووسایل رفاهی کاملتر باید پول بیشتر پرداخت

بلیت خواه‌ناخواه تهیه‌کنندگان و توزیع کنندگان فیلم یعنی کمپانیها و وارد کنندگان رویالتی بیشتری می پردازند و در نتیجه ارز بیشتری ازکشور خارج میشود،اگر چنین‌مساله‌ای اتفاق بیفتد ، آن وقت میشود گفت که سینمای فارسی روبه مرك است .

ولی درحال حاضر سینمای فارسی نه تنها از بین نرفته بلکه از نظر کمی تقلیل پیدا کرده ولی از نظر کیفیت به هیچوجه قابل قیاس بافیلم های ۱۰ سال پیش نیست ، نمونه‌هایش‌از چند ماه پیش روی اکران سینما ها بودمواستقبال شایانی ازاین فیلم هاشده ،این استقبال نمایانگر این واقعیت است که ۵۹ درصد کل بینندگان که به سینمای‌فارسی علاقمند بوده‌اند اگر آثار با ارزش فارسی ارائه شده‌بمراتب فزونی خواهد یافت . ما هرچقدر از طریق آثار ادبی ، تاریخی ، فرهنگی و میهنی خودمان باپرداخت های ابداعی فیلم بسازیم هم در مقابل فرهنك کاذب فریبنده غرب‌قد علم می‌کنیم و هم میتوانیم موجبات تفریح و تفنن مفید و سالم برای جوانان فراهم‌کنیم دراین گونه موارد است که دولت به ۷۵ درصد از سرمایه یك فیلم‌راکمك میکندوتاکنون هم به اینگونه فیلم ها هم از نظر مادی و هم از نظر ایجاد تسهیلات لازم از نظر تکنیك و وسائل فنی همکاری کرده‌است. اما در مورد این که هم سینما دارو هم تهیه کننده اظهارمی دارند که وجود تلویزیون،وجب کاهش بیننده فیلم در سینما شده‌است ، نمی‌توان بطور عمیق و صددرصد آن را تایید کرد، این بررسی هانشان میدهد که ٦۳ درصد از سینما رو ها در عین‌حال که‌درمنزلشان‌تلویزیون داشته ند اظهار علاقه کرده‌اند که به سینما میروند و تنها ۳۷ درصد اظهار نظرکرده‌اند که کمتر به سینما میروند و فقط ۸ درصد خانه‌دار هستندکه بعلت اشتغالات کار خانه و خانواده ترجیح داده‌اند که از تلویزیون استفاده کنند . از نظر روانشناسی دلیل این‌امر روشن است ، زیرا نمایش تلویزیونی ،یك نمایش‌تنهاست ولی نمایش سینمائی‌یك نمایش جمعی است . در سینما بعلت وجود جمع یك فیلم کمدی یا تفریحی یا اشك آور بمراتب اثرات بیشتری روی بینندگان میگذارد زیرا احساسات افراد درآن شرایط در دیگران موثر است . حال هر چقدرموجبات، اعم از فیلم یا شرایط رفاهی مکان برای بیننده مهیاترباشد در استقبال کردن از سینما برانگیخته میشود، شما به‌آمار ۲۱۰ میلیون نفر آامریکائی که تلویزیون می‌بینند مراجعه کنید درسال۱۹۷۷ سی‌وهفت درصدبه تماشاگران فیلم اضافه شده و بلیت رابقیمت ۵ دلارخریده‌اند.

باتمام این تفاصیل ماقضاوت می‌کنیم که کار فیلم و سینما دراین مملکت هنوز ضابطه واقعی خودش را کسب نکرده است . سینما دارای مسائل و مشکلاتی‌است ، تهیه کنندگان ایرانی بعلت کم‌توجهی به خصوصیات روحی و خلقی بینندگان و در پاره‌ای‌موارد اضافه خواهی یا پرداخت‌اضافی دستمزد در تهیه فیلم متضرر میشوند . ما تصدیق میکنیم در عین حال اکثریت سینما ـ داران نفع متعادلی راکه‌بایستی ازاین حرفه داشته باشند ، ندارند، باید ضوابطی مطمئن‌تر و مبتنی بر وضع اقتصادی و بویژه فرهنگی و توجه‌به‌افکار و ذهنیت سینما ها بوجودبیاید تافیلم و سینما دراین کشور بتواند جای خودش را بازکند و مردم در عین حال که تفریح کنند، ارشاد شوند.

درعرصه رقابت‌تلویزیون‌وسینما، فقط ۸ درصد ازمردم به‌تلویزیون روی آورده‌اند

وارد کنندگان‌فیلم قادربه‌تشخیص فیلم های خوب وبد هستندونیازی به راهنمائی ما ندارند

ابراهیم صالح ـ افزایش بهای بلیت سینما در مجموع بنفع صاحبان سینما های‌درجه ۲و۳ نیست، بخصوص در شهرستانها که افزایش قیمت بلیت سینما باعدم استقبال تماشاگر سینماواجه میشود، همان تماشاگرانی که ۵۱درصد محصل و ۷٦ درصد جوان هستند وقدرت مالی ندارند . بنابراین وزارت فرهنگ وهنر معتقد است که برای کمک به سینما های درجه ۲و۳ که بالغ بر۳۰۰ سینما میشوند و بیش از ⅔ سینماهای مملکت هستند فقط از طریق کاهش عوارض باید چاره اندیشی کرد، خاصه آنکه فعالیتهای فرهنگی نمیتواند مشمول عوارض باشد ونباید مشمول عوارض باشد .

مساله دیگری که باید عنوان کنم اینست که سینما گران گفته‌اند مدیران امور سینمائی تخصص ندارند، آنها واقف نیستند که مسئولان کراجرایی فیلم را انجام میدهند، اصولا در هرسازمان از نظرمدیریت ، تخصص در حداقل است ودر امر کارشناسی تخصص‌حداکثر است. عوامل‌ستادی هرسازمان ازکارشناسان متخصص‌استفاده میکند .

سانسور

اما درمورد سانسور باید عرض کنم اغلب فیلمهایی که احتمالا سانسور میشوند ۸۰ درصد سکسی وبدآموزهستند ۸ درصد ازفیلمهای سانسوری موضوعشان بی‌ربط است و ۱۵درصد ازفیلمهای سانسوری هیچگونه نفعی برای بیننده ندارد. تعدادی از فیلمها نیز باند بازی وتجاوز وخشونت را تعلیم میدهند ورذالتهای انسانی را ...

شاید بندرت یک یادو فیلم سانسوری داشته باشیم که مسائل سیاسی را مطرح‌کنند.

اما آندسته از فیلم های بی‌ارزش که هنگام بررسی‌چند صحنه آنها حذف میشود فیلم های بی‌هویت وبی‌ارزش از انواع فیلمهای کاراته‌ای و ایتالیائی هستند ...

تهیه کنندان مالیات نمی‌پردازند

در مورد تهیه کنندگان فیلم های ایرانی باید بگوییم‌که اینان باستناد تبصره یک ماده ۷۵ قانون مالیاتهای مستقیم از هرگونه مالیاتی برای تهیه‌فیلم معاف هستند ودیناری مالیات نمی‌پردازند، اما فیلم های خارجی هم مالیات میدهند، هم سود بازرگانی. مع‌الوصف‌باید تسهیلات بیشتری برای تهیه‌کننده‌ای‌که بمروحیات‌بینندگان اهمیت میدهد، فراهم کرد .

آگهی استخدام رسمی

استانداری استان مرکزی طبق مفاد قانون استخدام کشوری۵۷ نفررا ازطریق امتحان بشرح زیراستخدام میکند :

ردیف ـ عنوان شغل	محل جغرافیائی خدمت	تعداد مورد نیاز	شرایط احراز	گروه شغلی
۱ـ متصدی امور دفتری ۲	اراك ـ آشتیان ـ خلجستان	۷ نفر	دارابودن مدرك دیپلم کامل متوسطه و طی دوره کارآموزی دررشته‌مربوطه	٤
۲ـ بایگان ۳	اراك	۳ نفر	دارابودن مدرك دیپلم کامل متوسطه و طی کلاس بایگانی	٤
۳ـ ماشین نویس ۲	اراك ـ آشتیان	۹ نفر	دارابودن مدرك دیپلم کامل متوسطه وگواهینامه ماشین نویسی‌فارسی	٤
٤ـ مامور امور حفاظت ۱	اراك	۱ نفر	دارابودن مدرك دیپلم کامل متوسطه و طی دوره آموزشی مربوطه	٤
۵ـ متصدی امور سیاسی۱	اراك	۱ نفر	دارابودن مدرك دیپلم کامل متوسطه	٤
٦ـ حسابدار ۱	اراك	۳ نفر	دارابودن مدرك دیپلم کامل متوسطه و طی دوره حسابداری مقدماتی و موفقیت درآن	٤
۷ـ جمعدار اموال ۲	اراك	۱ نفر	دارابودن مدرك دیپلم کامل متوسطه وطی دوره کارآموزی مربوطه	٤
۸ـ کارگزینی ۱	اراك	۲ نفر	دارابودن مدرك دیپلم کامل متوسطه وطی دوره کارآموزی‌در زمینه‌مربوطه	٤
۹ـ راهنما ۱	اراك	۱ نفر	دارابودن مدرك دیپلم کامل متوسطه و کارآموزی در زمینه مربوطه	٤
۱۰ـ انباردار ۲	اراك	۱ نفر	دارا بودن مدرك پایان تحصیلات دوره اول متوسطه و طی دوره انبار داری .	۳
۱۱ـ تلفنچی ۲	اراك	۲ نفر	مدرك تحصیلات پایان اول متوسطه یا پایان دوره راهنمائی تحصیلی‌و آشنائی لازم‌بزبان‌انگلیسی‌وگذراندن دوره آموزشی یا آشنائی در رشته مربوطه	۳
۱۲ـ راننده ۱	اراك ـ آشتیان	۷ نفر	مدرك تحصیلات پایان دوره ابتدائی و داشتن گواهینامه رانندگی‌پایه ۲	۲
۱۳ـ نگهبان ۱	اراك		مدرك تحصیلات پایان دوره ابتدائی	
۱٤ـ پیشخدمت ۱	اراك ـ آران	۲ نفر	مدرك تحصیلات پایان دوره ابتدائی	۱
۱۵ـ نامه رسان ۱	اراك	۱۱ نفر	مدرك تحصیلات پایان دوره ابتدائی و شنائی کافی در رشته مربوطه	۱
۱٦ـ نظافتچی ۱	اراك	۲ نفر	مدرك تحصیلات پایان دوره ابتدائی	۱
۱۷ـ آشپز	اراك	۲ نفر	مدرك تحصیلات پایان دوره ابتدائی وآشنائی لازم در رشته مربوطه	۱
۱۸ـ باغبان	اراك	۱ نفر	مدرك تحصیلات پایان دوره ابتدائی وآشنائی بامر باغبانی	۱

داوطلبان واجد شرایط میتوانند برك درخواست ذیل این آگهی را تکمیل کنند وبا دو قطعه عکس ٤×۳ خود ورسید بانکی مبنی برپرداخت مبلغ ۱۵۰ ریال برای گروههای یك ودو ومبلغ ۳۵۰ ریال برای گروههای ۳و٤ دریکی‌ازشعب بانك ملی به حساب شماره ۹۸۰ خزانه نزد بانك مرکزی ایران بعنوان «حساب‌حق ثبت نام داوطلبان استخدام» و فتوکپی برك‌خاتمه‌خدمت‌وظیفه یا برك معافیت دائم حداکثر تا ده روز بعداز انتشاراین‌آگهی با پست سفارشی به نشانی اراك ـ استاندرای مرکزی) ارسال دارند . به مدارکی که فاقد رسید بانکی باشد ویا بعداز این‌مهلت به‌پست‌تحویل داده شود ترتیب اثر داده نخواهد شد .

(وجوه پرداختی بهیچوجه مسترد نمیشود)

پروانه ورود به جلسه امتحان درتاریخ ۲۸ر۵ر۳۷ در محل استانداری بین داوطلبان توزیع خواهد شد . تاریخ و محل امتحان در پروانه ورود به جلسه امتحان مشخص خواهد بود .

برك درخواست شغل از استانداری مرکزی

نام خانوادگی نام نام پدر شماره شناسنامه محل صدور تاریخ‌تولد

مدرك تحصیلی و رشته داوطلب شغل (فقط یك‌شغل) محل جغرافیائی مورد تقاضا (فقط یك‌محل)

تلفن امضاء داوطلب

هواپیمائی ملی ایران

هواپیمائی ملی ایران «هما»

استخدام اپراتور کامپیوتر

هواپیمائی ملی ایران«هما» برای تکمیل کادر واحد اتوماسیون با در اختیار گذاشتن حقوق و مزایای مکفی و همچنین امکانات رفاهی گسترده تعدادی اپراتور کامپیوتر استخدام می نماید .

شرایط استخدامی :

- دارا بودن دیپلم کامل متوسطه
- دارا بودن برك پایان خدمت‌وظیفه یا معافی دائم
- حداقل ۲ سال تجربه موثر در سیستم عملکرد OS/VSI. و ماشینهای IBM/370.
- آشنائی به زبان انگلیسی
- آماده برای کار در شیفت‌گردان

از داوطلبان علاقمند و واجدشرایط خواهشمند است با همراه داشتن فتوکپی (مدرك تحصیلی ،برك پایان خدمت سربازی یا معافی دائم و شناسنامه)به همراه دوقطعه عکس ٤×٦ تاپایان روز سه شنبه ـ ۱۷ر۵ر۲۵۳۷ شاهنشاهی همه روز بغیر از پنجشنبه ها و ایام تعطیل‌از ساعت ۹الی ۱۲ به‌اداره استخدام «هما» واقع در خیابان تخت طاووس نبش‌روزولت اطاق‌شماره۱۰۷مراجعه نمایند .

آگهی انتشار تمبر

وزارت پست و تلگراف و تلفن‌باطلاع‌عموم‌میرساند بمناسبت بیست‌وسومین کنفرانس جهانی پیش‌آهنگی دختران یکسری تمبر یادگاری در یکقطعه بارزش ۵ ریال که در شرکت سهامی چاپخانه دولتی ایران بچاپ رسیده است در یازدهم شهریور ماه ۲۵۳۷ به انتشار گذارده خواهد شد . این تمبر از تاریخ انتشار بمدت شش ماه در باجه های عمومی پست در سراسر کشوردردسترس عموم علاقمندان قرار خواهد گرفت مدت اعتبار پستی آن نامحدود است تهیه تمبر با مهر روز انتشارمنحصرا درادارات پست تهران و مراکز استانها مقدور است‌واین مهرها پس از پایان روز انتشار معدوم میگردد . م الف ۱۱٦۹۹

برای بررسی وحل مشکل گرانی بلیط فوتبال درتبریز

امروز جلسه‌ای ویژه در تبریز تشکیل میشود

اعتراض تماشاگر تبریزی نسبت به افزایش قیمت بلیطهای مسابقه‌های فوتبال جام تخت جمشید درتبریز و اعتراض متقابل دوتیم تبریزی تراکتورسازی وماشین سازی در قبال بازگرداندن قیمت بلیطها به قیمت سابق و تهدید ایندو تیم برای شرکت مسابقه‌ها و بیرون‌رفتن از جام، مشکل تازه‌ای پیش‌روی فوتبال باشگاهی‌کشور گذارده است.

البته مساله تهدید دوتیم تراکتورسازی وماشین سازی که طی اطلاعیه‌ای عنوان شد، در اصل‌نمی‌تواند اقدامی درست ومعقول تلقی گردد . همچنانکه باید عنوان کرد، باز گرداندن سریع قیمت بلیطها از۱۰۰و ۴۰۰ ریال به قیمتهای سابق (۵۰و ۲۰۰ ریال) ، آنهم بفاصله یکهفته، کاری درست واصولی نبود. چون‌اگر مسئولین امر پیشاپیش درگران بودن قیمتهای تازه میگرفت و پس از انجام بررسیهای بیشتر وجامعترو موفق بودند، اصولا این تغییر بلیط نمی‌بایست صورت پیش‌بینی تمام جوانب، دست به چنین اقدامی زده‌میشد.

مضافا اینکه ، مساله‌گرانی بلیطهای مسابقه‌های جام تخت جمشید در تبریز، یک موضوع خاص وبرای این‌شهر نیست. چون این تصمیم از آغاز فصل جاری در تمامی دیگر شهرهای حاضر در جام هم بموقع اجرا گذارده شده و علت آن، افزایش سرسام آور هزینه‌های درسالهای اخیر به نسبت یکی دوسال اول جام است.

بهر صورت ، این مساله اینک مشکلی تازه‌بوجود آورده، ضمن اینکه نه‌گروه موافقان افزایش قیمت بلیطها ونه گروه مخالفان این امر، هیچکدام در اکثریت قرار ندارند و بهمین علت بدون انجام یک بررسی‌کامل واحتمالا نشستی با حضور مسئولان امر، مسئولان دوتیم تبریزی ونمایندگان مردم که می‌تواند حداقل‌راه حلی مناسب وموقت هم که شده بیاندیشد، دراین باره رای قاطع داد.

خوشبختانه درپی گزارش کوتاه وتوصیه‌ای‌که در شماره روز یکشنبه خود دراینمورد داشتیم، دیروز دکتر کوشافر رئیس هیات فوتبال آذربایجان شرقی اعلام داشت که جلسه‌ای با شرکت نمایندگان ۲باشگاه و مسئولین ورزش و فوتبال تبریز، ساعت ۷ بعداز ظهر امروز در محل دبیرخانه‌سازمان ورزش‌آذربایجان شرقی در تبریز تشکیل خواهد شد و مشکل‌موجود بررسی واحتمالا تصمیمی مناسب و عملی دراینمورد گرفته خواهد شد.

دکتر کوشافر خود یکی از کسانی است که روز گذشته دراین باره‌باخبرنگاران اطلاعات‌در تبریزبه‌گفتگو و صحبت نشسته و آنچه را که‌در زیر مطالعه‌خواهید کرد، چکیده نظرات افراد مختلف در این باره‌است .

علی صائب قهرمان ۵۷ کیلوی ارتشها همان کشتی‌گیری که در دوره نخست با ضربه فنی‌مغلوب حریف امریکائی شد ، در ادامه مبارزات چنان درخشان ظاهر شد که همگان را با ضربه فنی تسلیم کرد و به مقام قهرمانی رسید . تصویر صائب را هنگام مقابله با حریف سوری نشان میدهد

مسابقه‌های کشتی فرنگی قهرمانی ارتشهای جهان

جام قهرمانی کشتی فرنگی هم به ایران رسید

پیروزی رضا یوسف‌آبادی کشتی‌گیربرگزیده ۱۰۰کیلوی ارتش شاهنشاهی در آخرین لحظه شمار مدالهای طلای ایران را در کشتی فرنگی به ۵ رساند ، و به این ترتیب تیم کشتی فرنگی ارتش شاهنشاهی ایران با تصاحب۵ مدال طلا ، ۲ نقره ، یکبرنز و ۴۵ امتیاز فاتح اولین‌دوره مسابقه‌های قهرمانی کشتی فرنگی ارتشهای جهان شد .

اگر ایران نیمی از مدالهارا تصاحب کرد، نیم دیگر راه کشور امریکا ـ فرانسه‌ـایتالیا ـ آلمان غربی و یونان ازآن خود ساختند .

شب پایانی مسابقه های جهانی ارتشها با انجام ۷ مبارزه به آخر رسید و آنگاه سکوی قهرمانی برای صعود مردان پیروز ایران در سالن مستقر شد ، سرودشاهنشاهی ایران بواسطه ۱۴ مقام قهرمانی کشتی‌گیران آزاد در فرنگی ۱۴بار در تالارمهران استادیوم امجدیه طنین گرفت وبه این ترتیب ارتش ایران‌با اقتدار تمام به فتح دوگانه مسابقه ها نائل شد .

قهرمانی یوسف‌آبادی

اگرایران در ۸ وزن در سکوی افتخار صاحب‌نماینده بود ، در عوض‌در وزنهای ۶۲ و ۷۴ کیلو مقامهای پنجم وچهارم را صاحب شد ،زیرا سلاجقه ومرغوبکاربرگزیدگان ایرانی با دو شکست قبل از رسیدن به فینال از راه‌یابی به مرحله پایانی محروم شده بودند .

یوسف آبادی که با ۸۲ کیلو وزن به اقتضای موقعیت تیمی در ۱۰۰ کیلو ظاهرشده نمایشی جالب داشت ، دو حریف که نزدیک به ۱۵ کیلو اختلاف وزن داشتند یکی در کشتی آزادسابقه داشت وآن دیگری در کشتی فرنگی .

امریکائی همانی بود که‌در سفر دو سال قبل تیم ایران‌به پینسیلوانیا با رضاسوخته ـ سرائی مصافی جانانه داد و سرانجام با امتیاز ۳ـ۷تسلیم سوخته‌سرائی شد .

ولی دراین میدان پیروزی با قهرمان ایرانی بودکه با تکیه بر فنون فرنگی و زیرکی های خاص ۵ـ۷ از قهرمان امریکائی یک مغلوب ساخت وبا همین پیروزی مدال طلا برد .

هاشم کلاهی که جمع مبارزاتش به ۵ دقیقه نرسید آخرین مبارزه‌اش با فلوید وپیتر امریکائی بود که در مدت ۷۲ ثانیه شانه های او را به تشک رسانید .

پیروزی صائب

در فینال سوای شکست ضربه فنی مرد آزاد مقابل حریف یونانی‌قهرمانان ایرانی درخشش تحسین انگیزی داشتند ، شاخص ترین‌فاتح در پایانی علی صائب بود که در دوره اول با شکست ضربه فنی مقابل امریکائی خودرا به این مرحله‌رسانده بود ، حریف سوری او یک کشتی‌گیر خوب و برجسته بشمار میرفت ، زیرا درحالی رویاروی صائب ایستاد که فقط یک امتیاز منفی داشت.

صائب فقط سه دقیقه برابر او محتاط بود ، زیرا ازدقیقه سوم ببعد آنچنان عرصه را براو تنگ کرد که داوران‌در عین برتری ۶ـ۱۷ حریف سوری را سه اخطاره‌کردند.

یکی دیگر از مردان پیروز ایران فریدون بهنام پور بود که در دیدار سرنوشت قاسم اولابی‌از سوریه را در مدت ۶٫۴۷ ثانیه با ضربه‌فنی مغلوب ساخت و بسان هاشم کلاهی ، رشید محمد زاده بدون امتیاز منفی به مقام قهرمانی رسید .

ایران قادر بود یک مدال طلا دیگر به اندوخته خود علاوه‌کند که‌سرنوشت جدول آنرا به نقره تبدیل کرد ، در سنگین وزن علی پرویزی در حالی از مقام قهرمانی فاصله گرفت که نظیر رقیب یونانی صاحب ۴ امتیاز منفی بود (دو حریف ایرانی و یونانی سه اخطاره شده بودند) ولی بواسطه اینکه پرویزی بر امریکائی با نتیجه سه اخطاره پیروز شد و رقیب یونانی با ضربه فنی بر امریکا غلبه‌کرد مدال طلا از آن یونانی شد .

در ۶۸ کیلو محمد بناء که شکست از حریف آلمانی شانس قهرمانی او را ازمیان برده بود ، برای آنکه ازمدال نقره فاصله نگیرد «لورام براوار» فرانسوی ۳ـ۲۴ شکست داد و در مقام نایب قهرمانی ایستاد .

نظرات تماشاگران ومسئولان

آیا این فوتبال، ارزش پول اضافی را دارد ؟

★ دکتر کوشافررئیس‌هیات فوتبال آذربایجان‌شرقی:تردید نیست که مشکل بوجودآمده باید بصورتی کاملا منطقی‌حل گردد . لیکن باید این نکته را بویژه برای رهبران دو تیم فوتبال تبریزی یادآور شدکه اگر تیمهای آنها در راه‌ارائه فوتبال خوب تلاش کنند ، تماشاگر علاقمند و متعصب تبریزی هم از گرانی بلیط‌زیاد شکوه نخواهد کرد . امااگر قرار است مسابقه‌ها در سطح و کلاسی که ما از بازی تراکتورسازی ـهما دیدیم‌باشد و روزبروز هم بدتر شود ، باید اذعان داشت که گران کردن بلیط نه تنهاجایزنیست، بلکه تماشاگر هم در اعتراض به این مساله کاملا محق می‌باشد .

● صمد پورصمدی‌سرپرست تیم‌فوتبال تراکتور سازی و سخنگوی دو باشگاه تراکتور سازی و ماشین سازی : پاره‌ای اینطور تصور میکنند کهما باگران کردن قیمت بلیط مسابقه‌ها ، قصدسرکیسه‌کردن تماشاگر را داریم . اما توجه کسانی را که چنین طرزفکری دارند باین مهم جلب میکنیم که هزینه‌ها به نسبت ۵ سال پیش تاچه‌حد افزایش یافته است . ما قبلا بابت کرایه اتوبوس سفر هر بازیکن از تبریز به تهران یا بالعکس ۲۲ تومان میدادیم . ولی حالا باید ۴۵ تومان بپردازیم . نرخ یک پرس چلوکباب که عادی‌ترین غذا برای یکبازیکن ما است قبلا ۹۰ ریال بود . اما حالا باید ۱۸۰ ریال داد. قیمت بلیط هواپیما ، نرخ اقامت در هتل ، قیمت وسائل ورزشی و از همه بالاتر رقم حقوق بازیکنان ، خلاصه همه چیز بالا رفته است .

اما در چنین شرایطی ما هنوز باید بلیط را ۵۰ ریال بفروشیم.درحالیکه دوکارخانه دارنده دو تیم فوتبال تبریز ، واقعا و بیش‌از این‌نمی‌توانند متحمل ضرر وزیانهای حاصله از ادامه زندگی تیمهای خود در این حالت باشند .

ما برای‌ادامه حیات دوتیم به این نتیجه رسیده‌ایم که در تبریز هم باید قیمت‌بلیط‌اضافه شود ، با اینکه سازمان‌ورزش بطریقی اقدام به کمکهای‌مالی به دو تیم نماید .

در اینجا باید به نکته‌ای‌هم اشاره کنم و آن اینکه گفته شده است ، تیمی که برای سفر خود به اروپا متحمل هزینه‌های سنگین می‌شود ، میتواند با صرفنظر کردن از اینگونه هزینه‌ها ، از مقدار خرج خود بکاهد . توضیح میدهم امسال ما به این دلیل تیم تراکتور سازی را برای چند مسابقه تدارکاتی به‌اروپا بردیم که برخلاف سایرتیم ها، ما به هیچیک از نفرات خود پیش‌پرداخت ندادیم .

درحالیکه این بازیکنان که تیمی از سال را در مسافرت هستندو شبوروز خود را در تمرین و مسابقه میگذرانند باید زندگی‌شان را تامین کرد و متاسفانه ما با بودجه و درآمد اندک خود بیش ازاین قادر به کمک‌وتامین‌احتیاجات مالی آنها نمی‌باشیم .

★ محمد هوائی ، تماشاگر فوتبال: اگرشهر تبریز علاقمند به داشتن یک یا دو تیم در جام تخت جمشیدمی‌باشد،باید که پول خوب هم خرج کند . فقط از راه درآمد است که این تیم‌ها می‌توانند بزندگی‌و حیات خود در جام ادامه‌دهند و بنظر من ۵۰ ریال افزایش قیمت بلیط مساله‌ای نیست.

● مسعودامینی ، تماشاگر فوتبال : کسیکه به تماشای فوتبال میرود ، باید رقم در خور توجهی بابت پول بلیط بپردازد . همانطور که سینما هم بلیطش در همین حدود است و بنظر من یکصد ریال بابت بلیط فوتبال، رقم زیادی نیست .

★ دکتر امیر شقاقی ، تماشاگر فوتبال : مساله‌اینست که در سطح مملکت همه چیز گران شده است و مساله گرانی بلیط فوتبال یک اقدام مستثنی نمی‌باشد .

● هاشم حاج‌آقائی ،استاد دانشگاه و تماشاگر فوتبال : فوتبالی را که این دو تیم تبریزی عرضه میکنند ، حتی ۵۰ ریال هم نمی‌ارزد . چه رسد به اینکه بخواهند قیمت بلیط را هم افزایش دهند.

★ مرتضی شامپرست خواجه‌ای ، تماشاگر فوتبال: من بشدت به فوتبال علاقه دارم . ولی بپذیرید همین ۵۰ ریال هم بابت قیمت بلیطبرای من و امثال من زیاد است و اگر قیمتها افزوده شود ، بواقع ظلمی بزرگبه تماشاگر انجام گرفته است . اگر دو باشگاه تبریزی‌هزینه‌وخرجشان بالا رفته است برای درآمد بیشتر ، سراغ سازمان ورزش بروند ، نه جیب و درآمد محدود تماشاگر .

● گارنیک‌مهرابیان، مربی تیم فوتبال ماشین‌سازی : من به هیچوجه در امرمالی تیم کاری‌ندارم.ولی معتقدم باید روشی اتخاذ شود که نه باشگاهها ضرر کنند و نه به تماشاگر اجحاف‌شود،پیشنهاد من اینست که سازمان ورزش با اختصاص دادن کمکی‌برای دو تیم تبریزی ، این مشکل‌را حل نماید .

در مسابقه های انتخابی تیم ملی کشتی آزاد

قهرمانان ارتش ورمضان خدرغایبند!

مرحله پایانی مسابقه‌های انتخابی تیم ملی‌کشتی آزاد ایران اعزامی به مسابقه‌ی جهانی مزیخ از بمداد امروز در تالار مهران استادیوم امجدیه با شرکت منتخبین کشتی ایران آغاز شد .

مبارزات در ۷ وزن انجام میشود ، زیرا قبلا در وزنهای ۴۸ـ ۱۰۰ و فوق‌سنگین بزم‌اور ـ سلیمانی و سوخته‌سرائی برای‌مکزیک انتخاب شده‌اند .

این مسابقه‌ها در حالی از امروزآغازشد که کشتی‌گیران‌شرکت کننده‌در مسابقه‌های جهانی ارتشها در صحنه حضور ندارند، زیرا جملگی کشتی‌گیران ارتش منهی یعقوب‌زاده و محمدرضا طاهری بخاطر فاصله مانندک بین مسابقه‌های ارتشهای جهان و انتخاب تیم‌ملی خستگی را عنوان کرده‌اند و در صحنه رقابتها حاضر نخواهندبود.

از این رده می‌توان نوروز امینی ، محمد انصاری ، حمید علیدوستی و هاشم کلاهی را نام برد .

سوای این گروه رمضان خدر قدیمی‌ترین کشتی‌گیر آزاد ایران و عضو تیم ملی در لوزان بواسطه آسیب‌دیدگی دور از رقابتها خواهد بود ، درحالیکه سلیمان کوهستانی نفر دوم مسابقه‌های بین‌المللی لودز در ۵۷ کیلو بواسطه یک حادثه که از تصادف اتومبیل سرچشمه گرفته در مبارزات امروز شرکت نخواهد داشت .

شطرنج قهرمانی جهان

جشنوارهٔ مساوی به کجامی انجامد؟

باگیو ـمسعود مصلحی
(فرستاده مخصوص‌اطلاعات)

بعد از پایان دور ششم مسابقات شطرنج‌قهرمانی‌جهان و همچنین با تمام شدن بازی طولانی و اعصاب‌خردکن‌دور پنجم که مجموعا نزدیک به۱۲ ساعت‌بطول‌انجامید کورچنوی و کاریف ، طرفین این دیدار بزرگ ۲۴ ساعت زمان یافتندتا به استراحت بپردازند .

کورچنوی بلافاصله بعداز تمام شدن بازی نیمه تمام دور پنجم به حمام سونا رفت وبا کمک یک فیزیوتراپ به دفع خستگی پرداخت .

کاریف‌نیزبعد ازیک‌استراحت کوتاه مدت به زمین تنیس‌رفت و با بازی‌تنیس‌به تمدداعصاب پرداخت .

کاریف و کورچنوی از شش بازی انجام شده‌نتیجه‌ای نگرفته‌اند و تمام بازیها مساوی به پایان رسیده‌است .

طبق مقررات جدید فدراسیون جهانی مساوی امتیازی ندارد و کسی قهرمان جهان خواهد بود که به‌شش پیروزی دست پیدا کند .

درگذشته مسابقات قهرمانی جهان درتعداددورهای‌مشخص برگزار می‌شدکه‌معمولاحداکثر آن ۲۴ دور بود .

اولین قهرمان شطرنج‌جهان

اولین دوره مسابقات‌قهرمانی جهان در سال ۱۸۸۶ انجام شد که طرفین آن «استاینیدر» و «زوکرتو» بودند .

در آن سال «اشتاینیدز با پیروزی دربرابر زوکرتو در سن ۴۷ سالگی قهرمان جهان گردید .

در سال ۱۹۷۲ بابی فیشر قهرمان پر آوازه آمریکائی جنجالی‌ترین دیدار تاریخ شطرنج را برگزار نمود وطی آن برای نخستین‌بار عنوان قهرمانی جهان را به آمریکا برد . فیشر در این دیدارباً نتیجه ۱۲٫۵ بر ۸٫۵اسپاسکی را مغلوب نمود .

روز ۳۱ اوت سال ۱۹۷۲ روزی فراموش نشدنی در تاریخ شطرنج جهان است ،در این روز اسپاسکی‌مقام‌قهرمانی جهان را به حریف جوان آمریکائی خود فیشر واگذار نمود ، سه سال بعدزمانی که فیشر می‌بایست از عنوان‌خود دفاع می‌کرد ، بطور ناگهانی‌با اعلام یک سری‌شرایط خاص و سنگین فدراسیون جهانی شطرنج را در حالتی بحرانی قرار دارد و در شرایطی که هیچکس باور نمی‌کرد،حاضر نشد بجز با شرایط خودش به صورتی دیگردربرابرکاریف قرار بگیرد و نتیجتا این عنوان را بدون مسابقه به کاریف بخشید .

روس‌ها که سرمست‌از این پیروزی بادآورده بودند و مقام قهرمانی جهان را برای مدتی طولانی در شوروی می دیدند ناگهانبا فرارکورچنوی از شوروی روبرو شدند و حالا این شطرنجباز طغیانگر دربرابر کاریف قرار گرفته است تایکباردیگر خاطره بابی‌فیشر را تجدید نماید .

دیدار کورچنوی وکاریف بدون‌شک دیداری طولانی خواهد بود چرا که حالابس از گذشت سه سال‌فدراسیون جهانی یکی ازپیشنهادات‌فیشر را معقول دانسته و مسابقه قهرمانی جهان را بصورت نامحدود برگزار می‌کند .

حالا باید دید که جشنواره مساویهای‌کاریفو کورچنوی تا کجا ادامه می‌یابد و کدام یک تاج قهرمانی جهان رابر سر خواهند گذاشت . درزیر اسامی قهرمانان جهان را از ابتدا تا به امروز از نظرتان می‌گذرانیم .

قهرمانان جهان

۱۸۸۶تا ۱۸۹۲ـ اشتاینیدز از اتریش
۱۸۹۴ تا ۱۹۱۰ ـ لاسکرازآلمان
۱۹۱۰ تا ۱۹۲۰ ـ بخاطر جنگ جهانی اول مسابقات تعطیل بود
۱۹۲۱ تا ۱۹۲۸ ـکاپابلانکا
۱۹۲۹ ـ تا ۱۹۳۴ ـ آلخین
۱۹۳۵تا ۱۹۳۷ـ ماکس‌ایوه از هلند
۱۹۳۷ تا ۱۹۴۸ ـ بخاطر جنگ جهانی دوم مسابقات تعطیل بود
۱۹۴۸ تا ۱۹۶۳ ـ باتونیک از شوروی
۱۹۶۳تا ۱۹۶۹ـپطروسیان از شوروی
۱۹۶۹ تا ۱۹۷۲ ـ بوریس اسپاسکی از شوروی
۱۹۷۲ تا ۱۹۷۵ـ بابی‌فیشر از ایالات متحده
۱۹۷۵ تا ۱۹۷۸ ـآناتولی کاریف از شوروی
مسابقه هفتم آناتولی‌کاریف و ویکتور کورچنوی، امروز انجام خواهد شد .

بابی فیشر چه میکند ؟

درشرایطی که دنیا درتب وتاب دیدار جنجالی کاریف و کورچنوی میسوزد بابی فیشر قهرمان سابق دنیا در یک شهر کوچک واقع در شمال‌آمریکا به‌عبادت مشغول است! فیشر که زمانی خود خالق‌بزرگترین رویداد دنیای شطرنج بود بعداز مبارزه جنجالی وپرهیجانش با بوریس اسپاسکی دیگرکمتر به‌شطرنج می‌اندیشد

اوکه ازراه قهرمانی جهان درشطرنج میلیونهادلارثروت بچنگ آورده است برای دفاع ازعنوان قهرمانیش‌در برابرکاریف شرایط خاصی رابفدراسیون‌جهانی پیشنهاد کردکه مورد موافقت قرار نگرفت‌واوهمدرمیان ناباوری همگان حاضرنشد باکاریف روبروشود.

ولی جالب‌است اگربدانید که مسابقه کورچنوی و کاریف باهمان شرایط بابی‌ـ فیشر برگزار می‌گردد.

هنگامی کورچنوی‌وکاریف دیدار چهارمشان رابرگزار میکردنددرباکیو شایع شده بود که‌بابی‌فیشر به‌آنجاآمده است ولی‌هیچ منبعی براین شایعه صحه نگذاشت‌تااینکه دیروز خبرگزاریها نوشتند که‌فیشردر آمریکابه‌سرمی‌برد اوبعدازاینکه عنوان جهانیش رااز دست‌دادبه‌شهر کوچکی درحوالی لوس‌آنجلس رفت وشیوه تازه‌ای‌برابرای‌زندگی برگزید اوکه حالا صاحب ریشی انبوه شده‌است‌بیشتر اوقات خود را درکلیسامی‌ـ گذراند وبه‌عبادت مشغول است وتنهاهفته‌ای یکبار به کلوپ کوچکی که درحومه شهرش واقع است می‌رود وبه‌شطرنج برق آسا«بلیتس» می‌پردازد. اودیگر مایل نیست به‌مسابقات بازگرددو به همین خاطر پیشنهاد سه میلیون دلاری فیلیپین راکه برای‌بازی‌اوباکاریف پیشنهاد شده بودرد کرد! ولی‌بااین همه مردم دنیاهنوز مشتاقانه در انتظارند که شاید روزی فیشر مردی که‌به‌او لقب نابغه دیوانه‌را دادهو دندبه دنیای‌مهره‌های‌چوبی بازگردد ومجددا باجنجال آفرینی های خود دلها رابه‌لرزه در آورد.

حل مسئله شطرنج

در شماره دیروز مسئله‌شطرنجی را که استاد جمالزاده به اطلاعات هدیه کرده بود مشاهده کردند . در زیر پاسخ این مسئله ازنظرتان می‌گذرد.

سیاه:	سفید:
RxC.	1.Cd4
کیش و مات	2.f2- f4..
	***
C3-c2	1.....
کیش و مات	2.Cd4 - f3..

سفر مربیان ژیمناستیک به آلمان

شیراز ـچهار تن‌ازمربیان ژیمناستیک شیراز ،ازسوی فدراسیون ژیمناستیک کشور برای گذراندن یك دوره به کشور آلمان غربی اعزام می شوند.

فریده امامزاده‌ای ،حسین اعظمی ،عباسعلی‌توانا ومحمد علی شیدزاده مربیان‌شیرازی هستند که برای شرکت در کلاس مربیگری و همچنین جشنواره ژیمناستیک آلمان بهمراه یکصد تن دیگر از ایران به‌این کشورمیروند.

مسابقه های منطقه یکم ارتش درکرمانشاه

کرمانشاه ـ مسابقه های نیرو های زمینی‌شاهنشاهی‌در منطقه‌یك کشور ، با حضور امیر حسین امیر پرویز استاندار کرمانشاهان‌وتیمسار سرلشکر فوزی در ورزشگاه خسروپرویز کرمانشاه گشایش یافت .

در منطقه یکم تیم های مراغه . کرمانشاه . عجب‌ـ شهر تبریز و رضائیه در رشته های شنا، شیرجه ، واترپلو ، تنیس ، مشتزنی و دوومیدانی ،بیکار خواهند کرد.

رده‌بندی مسابقه‌های کشتی فرنگی ارتشهای جهان

۴۸ کیلو : ۱ـ خلیل‌رشید محمدزاده از ایران ۲ـ لیدا ویلفرد از امریکا ۳ـ ونتاس سوتریوس از یونان
۵۲ کیلو : ۱ـ هال از امریکا ۲ـهولیدس‌ها والام از یونان ۳ـ جواد مردآزاد از ایران
۵۷کیلو : ۱ـ علی‌صائب از ایران ۲ـ سبیع‌تلاوی از سوریه ۳ـ آیش‌هیمرهاین فرید از آلمان غربی
۶۲ کیلو : زیل ژالابر از فرانسه ۲ـ اسکات از امریکا ۳ـ جون‌هونکه از کره جنوبی
۶۸کیلو : ۱ـ کلاوس اریش آلمان غربی ۲ـ محمد بناء ایران ۵ـ لورام‌براوار از فرانسه
۷۴ کیلو : ۱ـ لئوناردوموتو از ایتالیا ۲ـ استفان هورست از آلمان غربی ۳ـ روبندس‌کیورکیرس از یونان
۸۲ کیلو : ۱ـ فریدون بهنام‌پور از ایران ۲ـ قاسم اولابی از سوریه ۳ـ مائوردوآلیی از ایتالیا
۹۰کیلو : ۱ـ هاشم کلاهی از ایران ۲ـ ونیتر فلویداز امریکا ۳ـ کنترافائل از ایتالیا
۱۰۰کیلو : ۱ـ رضا یوسف‌آبادی‌ازایران ۲ـ سای‌مونزجفری از امریکا ۳ـ نیدربرگر آلبرت از آلمان غربی
۱۰۰+کیلو : ۱ـ دانیلا کوگلوکیوکیوس از یونان ۲ـ علی پرویزی از ایران ۳ـ براون‌پیتر از امریکا

به این ترتیب ایران با ۴۵ امتیاز بمقام‌قهرمانی رسید و تیمهای امریکا با ۳۲ ، یونان با ۲۶٫۵ ، ایتالیا با ۲۴ ، آلمان با ۲۲٫۵ ، سوریه با ۱۶٫۵، فرانسه با ۱۳، کره جنوبی با ۶ و الجزایر با یک امتیاز در رده‌های بعدی ایستادند.

بسکتبال جوانان منطقه یك مازندران

گنبد کاوس: مسابقه های بسکتبال جوانان در منطقه یك مازندران با شرکت تیم های ساری، گنبد کاوس . بهشهر ، کردکوی ، بندر شاه وگرگان‌در تالاروزشی آلاشت گنبد کاوس طی سه روز برگزار شد.

دراین دیدار ها تیم های بهشهر و گنبد کاوس با کسب ۸امتیاز درصدر دیگر مدعیان به مرحله بعد راه یافتند ضمن این که‌درمسابقه های پرتاب پنالتی « گنبد کاوس » با بثمر رساندن۸۱ پرتاب از ۱۰۰ پرتاب اول شد .

در قسمت انفرادی تقی فرهمندی از گنبد کاوس با به ثمر رساندن ۴۲ پرتاب‌از ۵۰ پرتاب به قهرمانی‌رسید.

تهران میعادگاه بزرگان‌شطرنج‌غرب‌آسیا

رقابتها از پنجشنبه آغاز میشود

ایران با ۴ شطرنجباز درصحنه حاضراست

از بعد ازظهر روز پنجشنبه مسابقات شطرنج منطقه غرب آسیا که در حقیقت مرحله مقدماتی قهرمانی جهان به حساب می‌آید در تهران آغاز می‌گردد.

قهرمان این دیدارها به مسابقات بین‌المناطق (اینترزونال) اعزام می‌گردد و بابرگزیدگان شطرنج سرتاسر دنیا به مبارزه می‌پردازد.

شانس کسب عنوان استادی

مسابقات منطقه غرب آسیا که جهت انتخاب نماینده منطقه برگزار میشود، برای قهرمانان ایرانی موفقیتی ایده‌آل است. چرا که هر شطرنجبازی که موفق بشود شصت و پنج درصد امتیازات این‌مسابقه را بدست آورد از طرف فدراسیون جهانی شطرنج استاد بین‌المللی شناخته خواهد شد . طبق قوانین فدراسیون جهانی عناوین استادی واستاد بزرگی به کسانی داده می‌شود که در دو مسابقه امتیازلازم را بدست آورند ولی به خاطر اهمیت مسابقات منطقه‌ای و بین‌المناطق کسانی که در این مسابقات امتیاز لازم برای استادی و استادبزرگی را بدست آورند نیازی به اثبات مجدد نخواهند داشت و با همان امتیاز، استاد شناخته می‌شوند.

این سومین باریست که ایران میزبان مسابقات‌منطقه غرب آسیا می‌باشد.

نخستین بار در سال ۲۵۳۱ تهران برگزار کننده این رقابتهابود که شریف وهرندی به عنوان نمایندگان ایران در این مسابقات شرکت نمودند. در آن دوره «کانان» از اسرائیل به مقام قهرمانی رسید و شریف باکسب عنوان چهارم آن مسابقات ، پرافتخارترین ایرانی شرکت کننده بود.

ضمن اینکه در همان مسابقات، شریف که جوانترین شرکت‌کننده دیدارها نیز بود برای عنوان استادی تیم امتیاز کم آورد.

دومین سال میزبانی ایران

در سال ۲۵۳۴ نیز تهران یکبار دیگر میزبان بزرگان غرب آسیا بود، در این دوره اسرائیل از منطقه غرب آسیا جدا شده بود و مغولستان نیز که تیم نیرومندی در خدمت داشت به مسابقات نیامد.

در آن دوره نیز شریف وهرندی نمایندگان ایران بودند .شریف تا اواخر مسابقات چهره پرفروغی داشت و امید شماره یک قهرمانی به‌حساب می‌آمد. ولی بایک شکست ناگهانی در برابر حریف پاکستانی خود، بخت قهرمانی را به هرندی نماینده دیگر ایران داد. هرندی دراین مسابقات بابدست آوردن امتیاز لازم برای مقام استادی‌نخستین قهرمان ایرانی بود که به‌این عنوان پرافتخار دست پیدامی‌کرد .بیست وچهارساعت بعد شریف نیز موفق شد این امتیاز را بدست آورد و دومین استاد بین‌المللی ایران باشد.

هرندی دراین مسابقات به عنوان قهرمانی نیز دست پیداکرد وبه فیلیپین رفت تا در کنار بزرگان شطرنج دنیا مرحله بعدی‌مسابقات را برگزار کند. هرندی هرچند که نتوانست مقام درخور توجهی‌بدست آورد. ولی بازیهای جالبی ارائه داد. کهاینکه پیکار تحسین‌انگیزش در برابر اسپاسکی قهرمان سابق جهان هنوز در خاطره ها باقی‌مانده است.

سال گذشته ، در کنفرانس روسای مناطق یازده‌گانه شطرنج‌جهان به‌همت نوابی رئیس فدراسیون شطرنج ایران که ریاست منطقه‌نهم جهانی را نیز دارا می‌باشد، سهمیه شطرنجبازان ایرانی در مسابقات غرب آسیا به چهار نفر افزوده شد. که این موفقیت بزرگی برای شطرنج‌ایران به حساب می‌آید چرا که به‌این ترتیب تعداد بیشتری از قهرمانان ما بخت دست‌یابی بمقام قهرمانی این مسابقات و عنوان استادی بین‌المللی را خواهند داشت.

مسابقه های انتخابی

به‌این ترتیب در ماه گذشته برای مشخص شدن نمایندگان ایران در این دیدارها یکدوره مسابقه برگزار گردید که طی آن شاهد چند رویداد نامنتظر بودیم که مهمترین آنها حذف شدن شریف قهرمان شطرنج ایران بود.

شریف که به همراه شیرازی از اواخر سال گذشته درمسابقات کمربندی آسیا شرکت کرده بود و این مسابقات بیش از چهار ماه‌بطول انجامید، بدلیل خستگی زیاد، در مسابقه‌های انتخابی دچار نزول‌شد.

ضمن اینکه شیرازی نیز تا آخرین دور مسابقات وضعیتی نامشخص داشت و در پایان به‌مکان چهارم قناعت نمود!

مهدی ماموری عضو دیگر تیم ملی نیز بازیهای ضعیفی ارائه‌داد ودر اواسط مسابقه‌ها در حالیکه تنها ۲ امتیاز در کیسه داشت مسابقات را رها نمود. در پایان این مسابقات هرندی، صفرزاده ، کارامیان وشیرازی به عنوان نمایندگان ایران برای این مسابقات برگزیده شدند که از روز پنجشنبه پیکارهای خود را با قهرمانان‌سایر کشورها آغاز می‌نمایند. در این میان هرندی بخت مسلم عنوان‌قهرمانی است و سه نماینده دیگر ایران برای دست‌یابی به‌عنوان استادی تلاش می‌کنند. از نامهای آشنائی که در این مسابقات شرکت دارند می‌توان از کوانلی قهرمان جوان لبنانی نام برد که‌در دوره پیشین مسابقات به عنوان استادی دست پیدا کرد.

حبیبی فردا میرود

حسن حبیبی مربی تیم فوتبال پاس، فردا تهران را بقصدلندن پایتخت انگلیس ترک خواهد گفت. مربی تیم قهرمان ایران برای مدت یکماه در انگلیس و برای مدت ۲ ماه در شهرکلن (آلمان) ونزد هانس وایس وایلر مربی این تیم ،به‌گذراندن دو دوره مخصوص مربیگری خواهد پرداخت.

تیم فوتبال تراکتور سازی رومانی به تبریز می‌آید

تبریز ـتیم فوتبال تراکتور سازی کشور رومانی به‌دعوت همتای تبریزی خود ، روز یکشنبه بیستم مردادماه‌برای انجام چند دیدار دوستانه به ایران می‌آید.

این دعوت در پی سفر دو ماه پیش تراکتورسازی‌تبریز به رومانی و برگزاری چند دیدار باتیم های فوتبال باشگاه های این کشور صورت گرفته است .

تیم فوتبال تراکتورسازی رومانی بعداز انجام‌مسابقه‌ای در تبریز راهی تهران میشود تا باچند تیم تهرانی و دیگر شهر های ایران سه تا چهار مسابقه برگزار نماید .تیم تراکتور سازی رومانی‌باقطار وارد کشور ما خواهند شد.

نیازمندیهای اطلاعات تلفنی آگهی می‌پذیرد

استخدام: ۳۰۳۷۰۲ ـ ۳۱۱۲۱۹ املاک و مستغلات: ۳۰ ـ ۳۶۱۲۲۹ خرید و فروش: ۳۲۸۲۵۷ ـ ۳۲۸۴۱۴ خدمات: ۳۱۲۴۱۳ ـ ۳۱۱۲۲۷

مبل و دکوراسیون

نمایشگاه مبل اسلامی مرح‌آباد ژاله مقابل ستاد نیروی هوائی ۳۴۳۳۸۸

نمایشگاه مبل مینا خیابان شاه چهارراه اسکندری ۹۲۴۵۷۱ و ۹۲۴۷۹۱
۱ـ۱۰ ۱ـ۱۹۷۱

نمایشگاه مبل فرشاد کورش کبیر ایستگاه تعمیرگاه ۷۶۱۹۱۴ ۷۶۲۷۴۹

نمایشگاه مبل شایسته کوکاکولا چهارراه فرزانه ۳۴۵۶۲۲

نمایشگاه مبل افشار سی متری وثوق نرسیده به‌میدان وثوق ۷۹۵۰۷۴

مبلمان چوبی دفتر خیابان شاه بین‌ابوریحان و خیابان دانشگاه ۶۴۲۲۷۵

نمایشگاه مبل قوامی چهار راه کوکاکولا اول ۲۱متری ۳۴۳۳۹۹

مبلمان زندگی جدید فرح‌آباد ژاله مقابل سینما پاسارگاد ۳۳۳۵۹۵

نمایشگاه مبل رکس تلفن ۳۴۷۱۸۸

تالار جنرال مبل انتهای خیابان وزرا نبش خیابان ۲۷ ۶۲۵۸۴۵

نمایشگاه مبل اسکندری خیابان تاج خیابان شادمهر پلاک ۲۱۸ ۹۷۰۹۴۴

نمایشگاه مبل شبان کاره خیابان تاج بعدازپل هوائی اتوبان ۹۷۷۱۶۱

نمایشگاه مبل لادن شهباز مقابل سینما سایتا تلفن ۳۵۳۶۱۵

نمایشگاه مبل اقدام خیابان دماوند اول تهرانپارس ۷۹۱۸۲۳

نمایشگاه مبل ملکی شهباز چهار راه ورزشگاه تلفن ۳۴۰۰۸۱

گلدن مبل
سیمتری‌وثوق ایستگاه‌مسجد ۷۹۲۳۱۱

مبلمان آزادگان نیروی هوائی سیمتری وثوق جنب پمپ بنزین ۷۹۶۴۱۸
آ‌ـ۱۹۴۵

نمایشگاه مبل روحانی تلفن ۳۵۶۵۹۸
آ‌ـ۱۹۴۶

نمایشگاه مبل‌اسکار فرح‌آباد ژاله مقابل بلوار رضاپهلوی ۳۴۳۶۳۴

دکور مبل مسعود تلفن ۷۹۹۸۳۴
۱ـ۱۰ ۱ـ۱۸۳۹

خانه تماشا
آریامهر جنب سه راه کاج ۶۵۷۵۱۷
۱ـ۱۰ ۱ـ۱۷۷۹

نمایشگاه مبل اکبر صبوری‌ژاله مقابل‌مجلس شورایملی ۳۱۵۴۴۵
آ‌ـ۱۷۷۰

شهرک مبل
جاده قدیم شمیران سه راه ضرابخانه ۲۳۶۱۵۷
۱ـ۱۰ ۱ـ۱۹۷۲

نمایشگاه مبل شهرابی تلفن ۳۴۶۹۵۱

نمایشگاه مبل ایران خیابان ایران ایستگاه دکتر سنگ ۳۶۰۹۱۸

نمایشگاه مبل سیتی عباس آباد خیابان‌مهناز‌پلاک ۴۵ـ۸۵۰۳۸۹
آ‌ـ۱۵۴۲

مبل رضوان ـ تخت جمشید بین‌بهار و روزولت ۸۳۲۴۲۵ ۸۲۶۷۸۳
۱ـ۱۰ آ‌ـ۱۵۷۸

مبل غلامی ـ فرح آباد ژاله روبروی‌چهارصد دستگاه تلفن ۳۴۱۷۵۳

نمایشگاه مبل شیک جاده قدیم شمیران جنب سایه روشن ۸۴۰۵۴۷

تالار جنرال مبل

عرضه کننده زیباترین مبلمان اسمیل و مدرن ایتالیائی وایرانی انتهای وزراء نبش خیابان ۲۷
تلفن ۶۲۵۸۴۵

تعویض رویه مبل فوری تلفن ۶۶۲۸۹۷

تعویض رویه مبل فوری در محل و رنگ کاری پذیرفته می شود ۷۳۶۸۹۲ آزمونده

تعمیر مبل
مبل مظفر
تعویض روی مبل و صندلی ۶۲۹۹۶۸

فروش دست اول

از رم، لندن وپاریس
شیکترین لباس زنانه و مردانه در هر سایز۱۳الی ۹ بعداز ظهر
آدرس۲۴اسفند اول آیزنهاور خیابان کاوه چهارراه ساسان کوچه فاتح شماره ۲۲
۱ـ۳ آ‌ـ۱۷۰۹

میزناهار خوری از چوب‌تیک دانمارکی با ۸ صندلی وبوفه و صندلی چرمی و غیره به فروش میرسد ۲۷۰۰۱۶
۱ـ۲ آ‌ـ۳۱۸۴

ملافه و کیف و کفش و لباس شب و روزخارجی بفروش میرسد تجریش ۲۷۷۶۱۲

فروش استثنائی
فرش‌ماشینی،لباسشوئی رخت‌شوئی چراغ گاز، چرخ گوشت و وسایل خانه ولباس زنانه‌به‌علت مسافرت‌بنازلترین‌قیمت بفروش میرسد:
۹۷۴۲۰۷

راکی
کابینت آشپزخانه خود را بیمه کنید باورقهای گالوانیزه ۷۵ درصد هرگز زنگ نمی زند راکی در اسرع وقت برای تحویل فوری آماده میباشد ۸۵۹۲۶۳

لوازم منزل، لباس های خارجی دست اول‌و دوم‌فروشی بلوارالیزابت خیابان هما کوی یکم‌پلاک ۲ + ۱۱ تلفن ۶۵۷۶۷۰

مقداری‌لباس خارجی نو شامل کت، بارانی، لباس شب،پیراهن بلوز، دامن، لباس زیر، لوازم زینتی، کفش و پوتین،چمدان ومقداری عطر بفروش میرسد تلفن ۵۳۸۶۹۵ ساعت ۹ تا ۱۲ صبح

ماشین تحریربرقی (۱۲ تا۲) ۸۲۰۸۴۳

آکازیون
لباس های‌زنانه‌خارجی‌نو تابستانی و پائیزی‌سایز ۱۲و ۱۴رسید ۲۲۱۵۱۶

مقداری اشیاء نفیس و قدیمی بعلت مسافرت‌به فروش میرسد ۴ـ۸تلفن ۸۴۱۱۸۵

آماده تحویل
آشپز خانه پیش ساخته ایتالیائی چوبی بالا وپائین از متری ۳۸هزار ریال. فورمیکا بالا وپائین از متری ۲۸ هزار ریال
تلفن۸۵۴۱۹۶و۸۵۱۷۴۷

گچ بری پیش ساخته
تلفن۸۵۴۱۹۶و۸۵۱۷۴۷

استثنائی
شیک ترین لباس های اروپائی برای روزوشب وکنار دریا ۸۵۵۶۵۸

لباسهای زنانه فرانسوی جهت فروش سلطنت آباد
تلفن ۲۳۹۶۳۲

لباسهای‌نو‌ودست دوم‌خارجی ویک عدد پالتوی پوست به فروش میرسد تلفن۷۹۱۷۶۴
۱ـ۲ آ‌ـ۵۴۶۱

خرید اثاثیه

گالری‌فرش
شایان ۶۶۱۰۶۹ و ۶۶۶۲۳۰ خریدار قالی‌و قالیچه‌کهنه ونوکاخ ۷۹

کلیه لوازم منزل شما را خریداریم ۳۰۲۶۳۹

فرش‌ایران‌نوین
فرش های بقیمت رسیده شما را برای صادرات گرانتر از همه می خرد ۶۵۳۱۹۵

اتومبیل فروشی

بیکان
پیکان دولوکس مدل ۵۳ رنك خاکستری با رادیو پخش فوری بفروش می رسد از ساعت ۹ تا ۴ بعداز ظهر ۳۱۱۲۱۳

پیکان‌جوانان‌آخر ۵۱ـ ۲۳۵۰۰ تومان تلفن ۹۲۵۲۰۳
آ‌ـ۱۶۹۷

پیکان دولوکس‌آخر ۵۵ بسیار تمیز بارینگ وضبط ۹۳۳۲۷۲

پیکان دولوکس ۵۵بسیار تمیز تلفن ۶۵۱۲۹۱
۱ـ۲ آ‌ـ۱۸۱۶

پیکان مدل ۵۱ بفروش میرسد ۸۵۰۱۱۱
آ‌ـ۱۸۱۲

پیکان ۵۱ دولوکس تمیز تلفن ۹۷۷۶۷۷

پیکان جوانان مدل ۵۵ رنگ قرمز بسیار تمیز ۳۵۶۴۱۵
آ‌ـ۱۵۲۵

پیکان کار ۵۲ با پخش صوت‌نمره‌ساری۲۳۰۰۰ تومان تلفن ۲۲۸۲۱۰

پیکان دولوکس مدل ۵۲فیلی روشن فروشی ۶۲۰۲۳۷
آ‌ـ۱۵۸۴

پیکان ـ رنو، تویوتا با وام بانکی‌تلفن ۹۷۹۲۱۱

خیلی تمیز
پیکان کار مدل۵۵مقطوع ۳۲۵۰۰ تومان۶۵۵۶۱۵ ۶۵۰۴۹۶ـ

پیکان ۵۴ دولوکس فروشی از ۹ صبح تا۶ بعد از ظهر تلفن ۶۸۶۰۷۶ـ۷۷ حسینی

هیلمن
هیلمن‌مدل۷۵ نارنجی۲۳۵۷۵۱
آ‌ـ۱۵۲۶

هیلمن ۷۵ سفید سپر پهن فروشی ۸۵۸۴۷۷

هیلمن ۷۵ سفید فوق العاده تمیز کارکرد ۲۷ هزار کیلومتر ۳۳ هزار تومان ۶۶۳۳۸۴

ژیان
ژیان ۵۳ فوق‌العاده تمیز فروشی تلفن ۵۴۴۳۲
آ‌ـ۲۹۶۲ ۱ـ۲

رنو ۵ مدل ۳۷ سفیدبا سقف چرمی و پخش استریو بفروش می‌رسد تلفن۶۸۱۹۵۷و۶۸۱۹۰۲ بین ساعت ۸ تا سه بعد از ظهر.

ژیان مدل ۵۳ بسیار تمیز با لوازم اضافی مقطوع ۱۴ هزار و پانصد تومان از ۹ صبح تا ۶٫۵ بعد از ظهر ۶۲۱۴۹۳

ژیان ۵۳ تمیز با رادیو ۱۴ هزار تومان‌از۴ تا۹ـ۵۴۸۲۶۱
آ‌ـ۵۴۹۱

ژیان ۵۵ سواری ۹۳۴۰۹۹

ستیروئن مهاری فایبر گلاس بسیار تمیز مدل ۵۳ تلفن ۲۷۴۴۵۵
آ‌ـ۱۵۶۹

فولکس
فولکس گلف جی‌ال ۷۸بدون گمرک و شماره فروشی ساـ مرجوعی ۲۲۸۶۱۶

فولکس ۱۳۰۳ مدل ۷۴ قیمت ۵۰هزار تومان تلفن ۹۵۳۶۵۲
آ‌ـ۱۸۶۰

فولکس ها ی‌استیشن کمپنیک وانت یک کابین و دو کابین ۷۹۰۵۰۸

ب.ام.و
بی‌ام‌و ۲۰۰۰ مدل ۷۰ بفروش میرسد تلفن ۹۷۱۴۰۷
آ‌ـ۱۶۹۹

بی‌ام‌و ۳۲۰ مدل ۷۶ رنگ سربی بارادیو پخش تلفن ۸۹۸۸۱۶ از ۵ تا۸ بعد ازظهر
۱ـ۳ آ‌ـ۱۶۶۰

بی‌ام‌و۱۸۰۲ مدل ۷۲ سند ۷۱ ۳۶ هزار تومان ۶۹۵۲۹۴
آ‌ـ۱۵۶۷

بی‌ـ ام ـ و ۲۰۰۲مدل ۷۵ سبز کاهوئی تلفن: ۳۱۶۱۶۲

سوبارو
سوبارو ۷۶ تمیز با رادیو ۹۱۳۲۱۶ از ۷ صبح تا ۳٫۵ بعد ازظهر
آ‌ـ۱۸۳۹

شورولت
کامارو ۸ سیلندر اتوماتیک با رادیوپخش‌و فرمان هیدرولیک مدل ۷۴ بسیار تمیز ۳۷۰۴۷۷ و۵۳۲۰۶۲

شورلت ایمپالا ۱۹۶۳ سربی متالیک تودوزی فابریک‌مالیات ۲۳۵۰۰ تومان تلفن۵۹۳۲۵۰۰ پرداخت‌شده دروضعیت خوب
آ‌ـ۱۵۹۷

شورولت ایمپالا
یکدستگاه شورولت ایمپالا مدل ۷۷ اتوما تیک با کولر صفر کیلو متر مقطوع ۱۷۵ هزار تومان بفروش میرسد تلفن ۹۳۲۹۳۲ و ۹۲۹۹۲۱ از ۱۰ صبح الی ۵ بعد ازظهر
آ‌ـ۱۸۳۴

فیات
فیات ۱۲۵ و ۱۳۱ و ۱۳۲ پیش قسط از ۱۵۲۹۳ تومان ۸۹۰۸۹۳
آ‌ـ۱۸۴۵

فیات ۱۳۱ـ ۱۶۰۰ مدل ۷۸ آبی متالیك شیشه رنگی گمرك نشده‌مقطوع ۴۵ هزار تومان تلفن: ۸۴۰۴۱۳

پژو
پژو ۵۰۴ مدل۷۷ جی ال رنگ شکلاتی متالیک شیشه رنگی کارکرد۱۲ هزار کیلو متر قیمت ۱۳۰ هزار تومان تلفن ۶۸۳۱۴۱
آ‌ـ۱۹۲۵

پژو ۴۰۴مدل ۷۳ تلفن۷۸۰۲۶۷ از ساعت ۴ الی۸
۱ـ۲ آ‌ـ۱۵۸۹

زیباترین ماشین سال ۱۹۷۸
پژو ۳۰۵ اس‌ـار دانشجوئی بیواسطه بفروش میرسد تلفن ۹۳۵۵۲۲
آ‌ـ۱۸۷۰

پژو ۵۰۴ ال ۷۸ بدون گمرک وشماره رنگ سربی متالیکبا لوازم اضافی قیمت با توافق تلفن ۲۱۳۲۸۳
آ‌ـ۱۸۶۴

پژو ۷۸ رنگ انگوری گمرک وشماره شده فروشی تلفن ۹۲۷۶۲۷
آ‌ـ۱۵۷۰

پژو ۵۰۴ال ۷۸ انگوری متالیک ۸هزار کار کرد با رادیوپخش وفرش کف فروشی۶۵۸۸۷۹
آ‌ـ۱۵۶۸

فورد
فورد تانوس مدل ۷۷ سند ۷۶جی‌ال رنگ متالیک، شیشه رنگی گرمکن عقب، رادیو پخش و لوازم اضافی بسیار تمیز بعلت مسافرت فوری فروشی قیمت ۶۸ هزار تومان ۳۱۱۴۷۸ و ۳۹۳۳۵۵ از ۵ تا۷
آ‌ـ۱۸۴۰

فورد ۷۱ بفروش می رسد تلفن ۵۲۷۱۴۸
آ‌ـ۱۷۰۶

بیوك
بیوك‌مدل ۷۴لیمیتامعاف شده‌از گمرك رنك‌مشکی ۶۲۴۲۹۷ـ۹

بیوک الکترا مدل۷۰ فول اتوماتیک‌فروشی‌تلفن۷۳۷۷۶۸

تویوتا
بعلت مسافرت
یکدستگاه تویوتا کرونا مدل ۷۷ فوری بفروش می رسد تلفن ۶۵۲۳۱۱

لانچیا
لانچیا مونت کارلو مدل ۷۶ فوق‌العاده تمیز با کارکرد کم بفروش میرسد تلفن۸۹۶۷۳۱
آ‌ـ۱۸۴۶

بنز
بنز۲۵۰مدل ۷۲اتوماتیك تلفن ۷۹۴۰۷۳ از ساعت ۸ تا ۱۲ و ۳٫۵ الی۶٫۵

مرسدس بنز ۲۳۰ مدل ۷۵ معاف از گمرك فروشی‌تلفن۹ـ۶۲۴۲۹۷

دوج
گالاکس ۷۸ طلائی‌متالیك سفارش آلمان فروشی‌یا تعویض با پیکان مدل‌بالا ۹۵۴۷۶۶

اپل
اپل رکورد ۱۷۰۰ چهاردرب دنده گیربکس ۶۵ خیلی تمیز تلفن ۹۶۵۴۳۵

جگوار
جگوار ۷۵ نقداخریداریم ۹۲۸۸۱۸

جیپ
جیپ‌آهو استیشن در وضعیت بسیار عالی با رادیو پخش‌و بخاری شیشه شور برقی و پوستر ترمز مقطوع ۳۲هزار تومان تلفن ۹۲۴۱۷۷

موتورسیکلت
موتورسیکلت ترل ۴۰۰ مدل ۷۷ تلفن ۶۲۲۲۹۵
آ‌ـ۱۸۶۸

خرید اتومبیل

انواع اتومبیل از دم قسط خریداریم تلفن ۹۲۱۹۳۱
۱ـ۲۷ ۱ـ۱۷۴۳

اتومبیل‌های تصادفی‌شما را در محل خریداریم از ۲۰تا ۲۲ با تلفن ۵۴۸۶۸۴ تماس بگیرید

فروشگاههای اتومبیل

انواع تویوتا و پیکان و وانت
رنو و هیلمن ۳۷ با وام‌بانکی تلفن۹۲۷۵۸۸

انواع اتومبیل های ایرانی‌و خارجی با وام بانکی ۳۰ ماه و باوام آزاد ۹۳۴۴۲۵

نمایشگاه‌برادوی
کادیلاك. بیوك .شورلت ایران و بی‌ام و ۵۱۸ چروکی چیف ،رنجرور رنو گالانت با کولر با وام‌بانکی۳۰ ماهه‌تحویل فوری
۸۵۰۸۰۷ـ ۸۴۶۸۸۷

۱ـ پیکان دولوکس ۵۳
۲ـ پیکان جوانان ۵۴
۳ـ فورد کاپری ۷۳
۴ـ سوباروی ۷۷
نقد و اقساط فروشنده‌ایم ۹۲۱۹۳۱

تویوتا
کارینا ـ کرونا وانت تحویل فوری نقدواقساط تلفن :
۳۰۲۸۱۸ـ۳۱۴۵۷۱

تویوتا۷۸
کارینا و کرونا و پیکان دولوکس نقدواقساط ۳۰ ماهه با وام بانکی آماده تحویل
۲۶۴۷۱۵

پیکان ـ تویوتا
هیلمن ـ رنو
با وام بانکی تلفن :
۷۵۲۱۸۳

پیکان نقد و اقساط با وام بانکی تلفن۶۴۱۹۵۶

داتسون
سواری ،وانت و سواری سی متری نارمک ۷۹۱۶۱۲ ـ ۷۹۳۰۳۸
آ‌ـ۱۵۹۰

لانسر
اتومبیل استثنائی. ۱۹۷۸ زیبا . محکم . سریع
نماینده فروش در ایران
شرکت پلام
کوروش کبیر نبش شهناز ۵
۷۵۵۰۸۴و۷۵۳۹۵۸
نماینده انحصاری شرکت‌اتوتهران

انواع اتومبیلهای پیکان فیات داتسون ایسوزو نقدواقساط تحویل فوری
۷۵۰۵۳۸

انواع و اقسام اتومبیل‌با وام بانکی تحویل فوری تلفن ۹۳۹۷۸۴

تویوتا
دوج گالانت
دوج لانسر
با وام بانکی ۳۰ ماهه
تلفن ۶۶۱۳۴۰

انواع
پیکان‌تویوتا
داتسون.رنو
۳۰ ماهه با وام
بانکی: ۸۵۵۱۷۷

برای اتومبیل شما

سایبان اتومبیل
سقف‌حیات‌خلوت
۳۱۲۹۹۱

کولر پژو ۵۰۴ بانصب ۵ تومان فوری تلفن :
۸۲۱۸۳۰

اتومبیل کرایه

M.A.S
اتوبوس‌و مینی‌بوس دربست باارکاندیشن(کولر) مخصوص مسافرت‌و آژانسهای توریستی ۹۷۸۸۱۵ و ۹۷۰۸۱۴
آ‌ـ۱۸۶۰

جرثقیل کرایه

جرثقیل بلوار
۳۴۶۱۱۱-۳۴۲۵۶۳

جرثقیل حاسب
۵۵۴۰۲۶-۵۵۴۰۲۷
۵۵۴۰۲۸-۵۵۴۰۲۹

ماشین آلات

ماشین آلات
راهسازی
۱ـ بیل مکانیکی‌زنجیری
۲ـ تریلر ماك
۳ـ سرند خارجی ۱۲۰ تن در ساعت
۴ـ موتور جوش‌هوبارت دیزلی ۴۰۰ آمپر
۵ـ دامپر ۲ـ الی ۳تنی
۶ـ غلطك ۱۲ـ الی ۱۴ تنی.
۷ـ انواع جرثقیل از ۳ تن به بالا
۸ـبلدوزر دی ۸کاترپیلار
۹ـ لودر ۹۶۶ کاترپیلار
کلیه ماشین آلات تا حدود۱۰ درصدکارکرده بقیمت مناسب بفروش میرسد.
۸۴۹۸۶۷

یك دستگاه بلدوزرـدی ـ۸ کاترپیلاربسیارتمیز در حال کار در کارگاه اراك آماده فروش تلفن:
۲۸۳۷۵ ـ ۰۲۶۲۱
تهران ـ ۷۶۲۰۴۱

آنتن تلویزیون

نصب آنتن رنگی
۷۳۷۳۵۰

تعمیر تلویزیون

تعمیرگاه مجاز شماره ۱۱
شاوب لورنس
سرویس برای تمام نقاط تهران
تلفن‌های: ۶۶۹۵۱۴
۶۶۷۱۷۱-۶۴۲۷۳۳

تعمیرگاه مجاز شاوب لورنس و گروندیک ویژه رنگی و سیاه و سفیدنصب آنتن‌رنگی ۸۲۴۴۳۳
آ‌ـ۱۵۷۷ ۱ـ۱۰

تعمیر فوری تلویزیون رنگی و سیاه و سفید در منزل‌نصب‌آنتن۸۲۸۳۴۷

تعمیرات‌رادیوضبط وتلویزیون و آنتن درمنزل ۲۶۳۴۷۹
آ‌ـ۱۵۸۷

تزئینات و دکوراسیون

نقاشی پرده کرکره کاغذ موکت تلفن ۶۶۸۹۵۰

نصب انواع موکت کاغذ دیواری نقاشی و کلیه امور تزئینات ۷۶۹۸۵۴

تابلو های نئون‌پلاستیك مسی، برنجی، استیل. ۵۴۶۶۸۹

آکوستیك‌با نصب‌وکلیه تزئینات فوری۹۲۴۹۱۲

نقدواقساط
با یک تلفن منزل و محل کار خود را تزئین نمائید
۳۱۴۸۳۹

موکت نمدی بلژیکی با نصب متری ۲۲تومان تلفن۷۹۷۴۹۰

موسسه حاتم
مقاطعه و تعمیرات ـ ساختمان تزئینات، موکت ،کاغذ دیواری و نقاشی ۷۳۶۶۵۵

خدمات تزئینی آناهیتا
موکت‌کاغذدیواری پرده کرکره سقف‌پوش کف پوش . نقاشی ساختمان در اسرع وقت تلفن

کلین،سرویس دلیجان‌نو
تحویل فوری پرده‌کرکره از شهرستانها نماینده میپذیرد ۷۵۶۷۹۷

سازمان
تزئینات کریمی
موکت ، کاغذ دیواری پرده، سقف پوش ، کفپوش نقاشی بقیمت تجارتی نقد و اقساط ۷۳۵۳۶۰

نقد واقساط
موکت ، دکور ، کاغذ دیواری
۹۳۴۹۰۹

تزئینات رامك
موکت ، کاغذ کفپوش پارکت در اسرع وقت ۸۹۵۷۳۲

ایران کامو
کاغذ دیواری موکت و پرده با نصب فوری ۸۹۷۳۳۸

صنایع چوبی گلدن‌وود درهای پیش ساخته.
۸۳۸۴۷۶و ۸۳۲۹۰۸

برای ساختمان شما

سازنده انواع مصنوعات آلومینیومی و اهنی در اسرع وقت دربو پنجره توری‌ونماسازی‌واسکلت فلزی ۳۱۲۹۹۱

اسفالت بام کوچه‌خیابان محوطه وسیمانکاری‌تلفن ۳۳۳۶۵۶

نوسازی
تعمیرات ساختمان دکور تزئینات ۸۵۹۶۴۸

مقاطعه کاری
نقشه‌کشی نوسازی تعمیرات و نماسازی ساختمان با کلیه مصالح
۷۵۳۳۹۰
آ‌ـ۱۷۲۱

آسفالت
غیرگونی با تضمین ۷۵۳۹۶۷

صنایع چوبی گلدن‌وود کلیه مصالح ساختمانی تیرآهن و سیمان ۸۳۸۴۷۶و ۸۳۲۹۰۸

نقاشی ساختمان
تلفن ۲۲۰۵۶۴

شرکت چوبین
قابل توجه شرکت های ساختمانی انواع کارهای چوبی ساختمان را در کمترین مدت تحویل می نماید ۸۵۲۸۱۸

صنایع چوبی گلدن وود کاشی خارجی و ایرانی ۸۳۸۴۷۶و ۸۳۲۹۰۸

درب پیش‌ساخته خارجی وداخلی با چهار چوب انجام کلیه کارهای‌چوبی ودکورسازی کلیه کار های سنك‌کاری‌و ظریف کاری سنگی ۲۲۸۲۱۰

کاشی انگلیسی جانسون
تلفن ۲ـ۸۹۹۱۵۱ و ۲ـ۸۹۲۵۰۱

سقف حیاطخلوت سایبان اتومبیل
متر مربع ۱۵۰ تومان
۸۴۴۳۷۰

اسفالت
قیروگونی محوطه سازی با تضمین ۷۹۳۴۵۶

اف ـ اف
و کلیه کار های برقی ساختمان‌فوری۸۹۹۰۴۱ و ۸۹۹۹۵۸

اکوستیك تلفن۷۶۱۲۸۰

آسفالت
با تضمین ۵۳۰۹۲۷ و ۵۳۴۳۱۰

موسسه حاتم
اسفالت کاری ساختمان ۷۳۶۶۵۵

ورق وج‌دار ۷۶۱۲۸۱

آردواز تلفن ۷۶۱۲۸۰

رابیتز تلفن ۷۶۱۲۸۱

فروش و نصب انواع سقف های کاذب‌درسطح کشور ۷۶۱۲۸۰

نقاشی‌مدرن‌ساختمان ۸۴۸۰۹۹

رولپلاك سنك
نصب فوری ۶۶۸۶۷۹

شرکت تکنوم گام
فروشنده‌کلیه لوازم ساختمانی ۸۲۷۶۸۳
آ‌ـ۱۷۲۴

قیر و گونی واسفالت
باتضمین ۷۳۸۴۵۵ ـ ۷۳۰۱۰۸
۱ـ۱

سمپاشی شهریور
منازل باغات کارخانجات ۷۳۸۲۲۲

ایرانیت تکنوکام ۸۳۱۱۳۶

کاشی ایتالیائی ۸۳۱۱۳۶

آردواز تلفن ۸۲۷۶۸۳

سیمان و آهن آلات ۸۳۱۱۳۶

درب پیش‌ساخته ۸۲۷۶۸۳

نوسازی و تعمیرات ساختمان شرکت آرتاج ۶۶۵۲۷۰

داربست پلیت ۷۳۶۰۱۹ نصب‌فوری‌داربست‌فلزی

داربست فلزی فردوس نصب فوری ۷۳۴۲۱۸

آسفالت پشت‌بام وکوچه وقیرگونی فوری ۹۶۲۲۵۳

فروش و نصب داربست ۸۵۶۲۵۴

سیمانکاری‌ـ نماسازی رولپلاک سنگ ۶۶۸۶۷۹

گالری‌ارغوان
خرید وفروش‌لوازم‌منزل نوودست دوم ساخت خارج تلفن ۲۴۰۵۴۴
خیابان سلطنت‌آباد فرمانیه خیابان میهن (جنب کلانتری ۲) خیابان نسترن خیابان خوش‌قدم‌نبش پرستو پلاك ۱۶

ایزوگام
نمایندگان رسمی شرکت پشم شیشه ایران در تهران
اینسوله ۹۲۱۶۸۴ ـ ۹۲۸۵۳۷
ایران‌ایزول ۶۶۷۵۳۷ـ ۶۴۸۵۲۱ـ ۶۴۴۳۱۷
نمایندگی تبریز شرکت ایناد ۳۸۱۰۷
سازمان بنیاد ۶۶۷۵۶۸ـ ۶۶۲۹۳۲ـ۶۴۶۲۱۱
۶۶۴۳۹۰ـ ۶۴۷۱۵۱
بامپاد ۶۲۶۰۱۴ شعبه مشهد ۴۹۸۷۶

نقاشی ساختمان مدرن فوری تلفن ۷۳۲۱۵۹

درب وپنجره آلومینیومی و توری و کلیه مصالح ساختمانی آسفالت و نقاشی ۸۹۵۷۳۲

داربست فلزی ایرانشهر ۸۲۶۳۴۸

شستشوی مبل و فرش

قالیشوئی شربت اوغلی شستشو بااصول‌مذهبی ۶۲۶۱۴۶ـ ۹۲۶۱۸۹

قالیشوئی برق ۵۹۱۱۶۳ و ۵۹۳۳۰۷

قالیشوئی زمرد
قالیهای شمارا طبق قوانین اسلامی شستشوسریعتر تحویل میدهد ۹۲۱۷۷۴

شرکت آلمان
خشکشوئی
موکت مترمربع ۲۵ ریال ـ مبلمان یکدست ۱۵ تومان
فرش مترمربع ۸۰ ریال ـ شستشو تحویل ونظافت کلی ساختمان
تلفن : ۸۵۰۱۱۱

خشکشوئی موکت
متری ۵ تومان مبلمان یکدست ۱۰۰ تومان تشک اتومبیل‌ـ پرده‌و نظافت کلی ساختمان
۶۴۶۸۷۷ ـ ۶۴۸۲۹۱

کلین سرویس‌انسی
خشکشوئی موکت ۴۰ ریال، شستشو و اکس‌انواع کفپوش وسنگ شیشه استیل ، پرده کرکره نظافت کلی ساختمان تلفن ۷۵۰۲۱۷

قالیشوئی پارس
پرسابقه ترین قالیشوئی در ایران فرشها را دراسرع وقت شسته و کر میدهد تلفن ۵۵۳۷۲۰

فامرکلین
خشکشوئی مبل موکت و نظافت ساختمان شبانه روزی ۲۳۹۹۳۴
۱ـ۳ آ‌ـ۱۸۱۴

قالیشوئی بیوك
بسرپرستی داریوش
رفوگری‌و رنگ برداری‌پذیرفته می شود تلفن ۵۵۱۳۶۰ و ۹۷۷۱۱۸

قالیشوئی تهران
تحویل در ۴۸ ساعت
۵۵۱۶۵۶

رفوگری‌فرش نعمت ۳۱۰۳۷۵
۱ـ۱

کلین سرویس دلیجان‌نو خشکشوئی مبلمان‌ـموکت فرش ـ پرده و داخل اتومبیل در محل ما ۷۵۶۷۹۷

قالیشوئی اخوان
تلفن ۵۹۰۵۳۹

قالیشوئی تهران
تحویل در ۲۴ ساعت
۵۵۰۰۹۸
آ‌ـ۱۶۱۶

کلین سرویس پاکزا
خشکشوئی فرش مبل موکت وکلیه کفپوش ها با آخرین تکنیک تمیز تر و ارزانتر تلفن ۸۵۳۹۹۵
آ‌ـ۱۷۷۰

سرویس‌شهریور
بزرگترین خشکشوئی مبلمان موکت ، فرش ، پرده و تعمیر پرده‌کرکره
۷۳۸۲۲۲

شستشوی‌موکت‌ومبلمان وپرده در اسرع‌وقت
تلفن ۶۸۵۲۵۹

قالی‌شوئی وطن
۵۵۱۶۷۰

خشکشوئی ایران‌کلینز
خشکشوئی موکت ، مبل ، کفشوئی مکالئوم ، موزائیک واکس زنی تزئینات ونظافت کلی ساختمان پارکت ۸۴۳۷۴۹

لوله کشی گاز

لوله‌کشی گاز
باتایید شرکت ملی گاز ایران
شرکت‌پدیك۸۳۵۸۵۶

لوله‌کشی گاز با تائید ۹۲۹۸۲۸

لوله‌کشی گاز با تائید شرکت ملی گاز
۹۳۵۷۶۱

لوله‌کشی گاز
باضمانت ۵ساله
باتایید شرکت‌ملی‌گاز خانگی ، تجاری ،صنعتی شرکت ایران کافل ۸۳۴۵۲۸و ۸۳۰۸۵۰

سرویس و نصب ۱۱۰ کولر و آبگرمکن ۷۶۳۷۸۵

نیازمندیهای اطلاعات تلفنی آگهی می‌پذیرد

استخدام: ۳۰۳۷۰۲ـ۳۱۱۲۱۹ املاک و مستغلات: ۳۰ ـ ۳۱۱۲۲۹ خرید و فروش: ۳۲۸۲۵۷ـ۳۲۸۴۱۴ خدمات: ۳۱۲۴۱۳ ـ ۳۱۱۲۲۷

پذیرش تحصیلی معتبر از آمریکا دریکهفته تلفن ۶۴۴۹۴۹ و ۶۴۰۷۶۶

لوله‌کشی گاز
طرح‌و اجرا زیر نظرمتخصصین باتائید شرکت ملی گاز
۷۶۵۵۵۴ و ۸۲۶۱۰۸

لوله‌کشی گاز باتائید شوفاژ ـ تهویه برق شرکت جتیسکو ۲۲۷۸۷۸

لوله‌کشی گاز
باتائید شرکت ملی گاز شرکت دماده ۶۵۵۳۹۲
۱ـ۲۰ آـ۱۵۸۱

تعمیر و سرویس شوفاژ

شرکت تاسیساتی بی‌بی‌بان با۲۰ سال تجربه تهیه‌ونصب موتورخانه (شوفاژ) در مدت ۲۰روز تعمیر شوفاژ و تهویه مطبوع (چیلر) شبانه روزی ۷۹۷۱۲۹

نصب‌و لوله‌کشی شوفاژ تهویه ـ آبرسانی ـگاز شرکت تاوسا ۲۳۰۸۰۷

نصب وسرویس شوفاژ۲۴۲۰۰۸

سرویس ونصب شوفاژ کولر لوله‌کشی گاز ۷۵۱۴۳۷

شرکت مهندسی ژیسکار
بامهندسین و تکنسین های مسلط و با تجربه آماده سرویس نصب تهویه مطبوع وشوفاژ و نگهداری و راه اندازی و در تهران و شهرستانها میباشد ۶۵۴۷۷۰ـ ۶۵۴۹۶۰ـ ۶۳۰۹۱۶

شوفاژ
نصب و نگهداری ۲۴۲۰۰۸

نصب شوفاژ و تهویه مطبوع و اب رسانی‌شرکت مکرول ۸۲۲۷۸۸

نصب و نگهداری فوری شوفاژ ، تهویه ، برق ، ۸۹۴۱۵۱ و ۸۹۱۷۴۸

نصب و سرویس‌شوفاژ ونگهداری ۷۶۱۶۰۱

نصب سرویس نگهداری شوفاژ ۲۶۲۶۹۸

نصب و نگهداری‌شوفاژ ۶۶۱۲۰۰ـ ۸۴۶۵۳۴

تعمیر و سرویس کولر

نصب و سرویس کولر استخر ، شوفاژ ، برق و تهویه تعمیر و نگهداری

هامدشور۹۲۱۰۰۹

نصب و سرویس کولر ۸۵۳۹۵۹

نصب و سرویس کولرو شوفاژ ـ رحمانی ۷۶۱۴۴۹

سرویس‌وتعویض‌پوشال کولر ۳۷۰۸۵۳
آـ۱۸۶۱

سرویس کولر فوری ۳۵۴۵۴۴

کولر شوفاژ برق لوله کشی و آبگرمکن . ۷۵۲۶۶۶

سرویس ، نصب کولر تعویض پوشال فوری ۶۵۳۰۵۱

سرویس کولر و شوفاژ در اسرع‌وقت۶۶۳۷۶۲

نصب سرویس کولر شمیرانات تلفن ۲۶۲۶۹۸

سرویس کولروتعمیرات برق ساختمان ۸۳۷۲۱۱

نصب و سرویس کولر ۷۶۳۴۷۲
۱ـ۱۳ آـ۱۸۶۱

شرکت خدمات
فنی شهاب
نصب و سرویس انواع لباسشوئی و ظرفشوئی فوری‌با تضمین۸۹۹۹۸۶ و۸۹۴۸۷۸

نصب سرویس‌وتعمیر دیک های بخار تلفن ۹۷۰۷۲۷

تعمیر یخچال

تعمیر‌یخچال‌فریزر سیدحسین ۲۴۲۴۳۸

تعمیر یخچال فریزر اجاق‌گاز تلفن ۲۴۷۳۵۸

تعمیر فریزر کولر یخچال ۸۲۱۸۳۰

تعمیر انواع لباسشوئی ویخچال با تضمین فوری ۶۴۲۲۹۰

تعمیر بخاری و آبگرمکن

تعمیر انواع ابگرمکن و کولر ۷۶۷۴۷۳

تعمیر انواع ماشین‌لباس شوئی ۷۶۴۰۳۰

لوله بازکنی

موسسه فنی داریوش
لوله‌بازکنی
تخلیه‌چاه
تشخیص
ترکیدگی با دستگاه الکترونیکی و ترمیم و بنائی آنها ـلوله‌کشی بدون تعطیل
۵۴۳۴۷۳

تخلیه‌چاه
لوله بازکنی تلفن ۵۶۶۹۸۷

تشخیص ترکیدگی ، ترمیم و بنائی ، تعمیر لوله‌کشی ولوله بازکنی فوری
۲۳۵۵۳۴

تشخیص ترکیدگی لوله
۷۳۶۷۱۸

لوله‌بازکنی ۷۶۱۶۰۱

لوله بازکنی وترکیدگی
۹۶۷۲۵۲

لوله‌بازکنی فردوسی بدون تعطیل ۳۵۵۰۰۹

تشخیص ترکیدگی بادستگاه و ترمیم و بنائی و لوله بازکنی فوری ۳۴۱۵۹۲ تلفن ۶۴۷۵۳۰

ترکیدگی ولوله‌بازکنی فوری ۸۵۳۹۵۹

لوله‌بازکنی و تشخیص ترکیدگی شمیران ۲۶۳۵۴۶

نشت یابی رامتین
تشخیص ترکیدگی با دستگاه الکترونیک و ترمیم بلافاصله ۶۳۷۱۲۶

لوله بازکنی وتخلیه چاه فوری ۳۷۰۸۵۳

لوله‌بازکنی فوری
فوری ۶۳۶۳۷۹

لوله بازکنی فوری ۷۶۰۶۲۷

لوله‌بازکنی فوری ۷۶۳۴۷۲

تشخیص ترکیدگی لوله با دستگاه الکترونیک لوله‌بازکنی فوری ۹۵۰۷۴۲
۱ـ۲۰ آـ۱۵۶۵

تخلیه چاه

ارزانترین تخلیه تراش چاه ولوله‌بازکنی تلفن ۶۴۸۵۵۲

تخلیه‌چاه
ولوله بازکنی تلفن ۳۵۰۷۳۷ و۷۶۶۸۸۶ و ۳۶۰۲۲۰

موسسه فنی دل آرام
تخلیه‌چاه
و لوله‌بازکنی
۳۵۰۷۲۷
۷۶۶۸۸۶
۳۶۰۲۲۰

تخلیه‌چاه
و لوله بازکنی فوری
۸۳۴۹۶۹

تخلیه چاه فوری ۷۶۲۰۱۰

تخلیه چاه تهران و شهرستان ۹۵۱۱۵۲ و ۹۶۰۳۶۹

شرکت تخلیه اس. اف
هرمتر۲۰ تومان‌تلفن ۵۴۴۸۶۸ ۵۴۴۷۹۲

تخلیه چاه و لوله‌بازکنی ۷۶۶۷۳۳

تخلیه چاه تهران و شهرستان متری ۳۰ تومان ۹۶۹۵۱۳
آـ۱۷۶۹

تخلیه‌چاه
و لوله بازکنی فوری
۹۷۷۲۳۱

تخلیه‌چاه
فوری ، لوله بازکنی و لوله‌کشی و تعمیرات ۶۶۸۱۵۹

تخلیه‌چاه
فوری‌ارزان ۶۶۸۱۵۹

آگهیهای گوناگون

خدمات حسابدرای و مالیاتی ۸ تا ۴ ۹۴۲۵۶۱

اخذ پذیرش تحصیلی مشاوره وراهنمائی برای خرید املاک و سرمایه گذاری در امریکا ۸۴۸۶۸۴

آگهی مجمع عمومی عادی سالانه شرکت سهامی خاص اپتیموس ایران
مجمع عمومی عادی سالانه شرکت در ۲۴ر۴ر۳۷ تشکیل شد مصوبات جلسه بشرح زیر اعلام میگردد.
۱ـ تصویب ترازنامه و سود و زیان مالی ۲۵۳۶
۲ـ آقایان حسن شاهیده و کریم‌صدیقی زاده بترتیب‌بسمت بازرس اصلی و علی‌البدل‌برای مدت یکسال انتخاب شدند و هر دو ایشان قبولی خود را به جلسه اعلام داشتند.
۳ـ موسسه حسابرسی پویا به عنوان حسابرس شرکت انتخاب‌شد و روزنامه اطلاعات برای درج آگهی های شرکت تعیین گردید
۴ـ چون آقای فرج‌الله نعمت زاده‌از سمت‌مدیر عاملی شرکت استعفانموده‌اند بنابراین‌آقای کریم نعمت زاده تا پایان مدت اعتبار انتخاب مدیران‌که نیابت عضویت‌درهیئت مدیره راقبر داشته‌اند بسمت مدیرعاملی‌نیز انتخاب شدند.
امضاءصددرصد سهامداران حاضر درجلسه
آـ۱۸۵۸

غذای آماده
جهت شرکتها ، ادارات کارخانجات مهمانیها در ظروف مخصوص یکبار مصرف سازمان خادم ۸۴۷۹۰۲

یك اسب عرب کرد به فروش میرسد از ساعت ۸ صبح‌تا سه بعدا ظهر باتلفن های ۶۸۱۹۰۲و ۶۸۱۹۵۷ تماس حاصل فرمائید .

سالنهای پذیرایی

سالن پذیرائی صبا
باغذا های ایرانی و فرنگی آماده پذیرائی از جشن های عروسی‌و میهمانیهای خانوادگی صبای شمالی بین شاهرضاو بزرگمهر تلفن ۶۶۹۲۹۳

سالن پذیرائی بهشت فرزین
آماده برگزاری جشنهای عروسی تولد و میهمانیهای خانوادگی نارمک سه راه سمنگان ۷۳۵۲۲۴
آـ۱۷۸۴

گمشده

کیف قهوه‌ای رنگ محتوی ۱۲ برگ سفته‌و یک سندمالکیت مغازه لوکس فروشی بنام نادر رضائی مفقود شده و ازدرجه اعتبار ساقط است . یابنده بتلفن ۵۴۰۷۶۶ ازساعت ۸ صبح تایک بعد از ظهر و ۵تا۹و نیم‌اطلاع دادهو مژدگانی دریافت دارد.
آـ۵۵۰۹

آپارتمان فروشی

آپارتمان فروشی در مهر اباد جنوبی جاده قدیم کرج ـ مقابل تولید دارو در مدرسه طاهری‌ـساختمان تاجیک‌آهنگر قیمت از ۱۸۰ تا ۲۰۰ هزار تومان
آـ۱۸۱۱

آپارتمان شهرک اکباتان
بعلت مسافرت فوری باقیمت مناسب۱۸۶ متر ۳ اطاق‌خوابه فاز اول تلفن ۲۲۲۵۵۸ و ۲۲۶۷۸۵ از ۹ الی ۱۲
آـ۱۸۶۱

اکازیون واقعی آپارتمان ۳ اطاق خوابه‌وسرویس کامل ۲۵ شهریور ۳۶۱۱۲۹

فرح اندیشه
یکدستگاه آپارتمان اجاره یا بفروش میرسد تلفن۸۵۳۸۰۷
۱ـ۳ آـ۱۸۲۳

اکازیون
آپارتمان های ۲ اطاق خوابه ۸۵ متر ۱۰ متر انباری شوفاژ آسانسورتلفن موکت دید عالی مهندسی ساز در بهترین نقطه قلهک ۴۹۰ هزار تومان نصف نقدبقیه ۳۰ ماهه بابهره بانکی تلفن ۶ـ۸۲۰۰۰۴
آـ۱۸۱۶

آماده فروش
درسعدی شمالی
۸ دستگاه آپارتمان تفکیک شده دارای آسانسور ـ شوفاژ کولرکه هریك‌دارای۱۲۴ متر فضای مفیدبانضمام پارکینگ‌وانباربطوریکجا یا تك واحدی بفروش‌می رسد تلفن ۶۵۵۶۰۱ ۶۵۵۶۰۲ ـ ۶۵۵۴۸۱

آپارتمانهای لوکس
چند دستگاه آپارتمان لوکس ۸۵متر مربع زیر بنابا آسانسور فن کوئل گاز وفیش تلفن ۳ ساله و پارکینگ جهت فروش در خیابان ایتالیا پلاك ۴۳ تلفن ۶۵۹۶۷۰

داودیه ۱ و ۲ اطاق خوابه ۷۰ متر و ۱۰۰ مترمهندسی ساز ۸۴۷۹۸۲
آـ۱۷۲۰

فرح شمالی ۲ اطاق خوابه با سرویس‌مجهزفروشی ۸۵۳۷۳۶
۱ـ۴ آـ۱۷۲۲

تهرانپارس آپارتمان‌های ۲ اطاق خوابه ببالا۳۵۰ تومان ببالا ۱۳۰ تومان نقد بقیه با وام بانکی ۷۸۰۴۶۸

قطریه ۲ خوابه ۱۱۰ مترمفید باسرویس ۵۰۰ هزار تومان ۸۴۷۹۸۲
۱ـ۳ آـ۱۷۰۲

یکدستگاه آپارتمان ۲ اطاق خوابه در خیابان فرشته خیابان حسابی ۱۲۰ مترفضای مفید نقدا متری ۵۸۰۰ تومان ۶ـ۸۲۰۰۰۴

تهیه مسکن لایف
ویلا و آپارتمان شما را فورا بفروش میرساند ۲۲۸۱۲۸

آپارتمان های مهندسی ساز ۲و ۳ اطاق خوابه بالای میدان ونك ۶۲۳۰۰۵

آپارتمان دو اطاق خوابه در کاخ شمالی فروشی تلفن ۶۳۵۰،۳۵

آپارتمانهای فروشی
۲ اطاق خوابه مجهز به فن کوئل آسانسور و پارکینگ با سرویسهای ایرانی و فرنگی واقع در شمال کریمخان زند جنوب ساختمان های بهجت آبادبر خیابانهای غربی پارك کریمخان زند تلفن ۸۹۰۷۹۳ شبها ۲۲۵۸۹۴

فرصت خوب
آپارتمان دو اتاق خوابه با سقف‌بتونی‌آرشیتکت سازبسیار لوکس باتجهیزات اضافی و سرویس کامل و تهویه‌مطبوع فن‌کوئل واقع در بلوار الیزابت خیابان سهیل تلفن ۷۸۳۶۴۸
۱ـ۲ آـ۱۷۶۰

سه دستگاه آپارتمان دواتاق خوابه‌با سرویس کامل و وام بانکی بفروش میرسد تلفن ۷۵۶۶۵۱ ازساعت ۴ الی۸شب (نعمت)
۱ـ۲ آـ۱۸۶۳

از سه جهت مسلط بر بهترین مناظر شمیران بیراسته‌آپارتمان ۲اطاق‌خوابه فروشی۲۹۵۴۷۰
آـ۱۷۰۵

معاوضه آپارتمان با اتومبیل یکدستگاه آپارتمان دو اتاق خوابه با سرویس کامل با یکدستگاه اتومبیل بنز و یا ب.ام.و وامثال آن معاوضه میشود و الباقی‌قیمت آپارتمان را بقیمت عادلانه به اقساط بپردازید تلفن ۷۵۶۶۵۱ از ساعت ۴ الی ۸ شب (نعمت)
۱ـ۲ آـ۱۸۶۰

آپارتمان اکباتان آماده تحویل با وام بانکی ۸۵۸۴۷۷

پهلوی مقابل پارك ساعی
یک آپارتمان ۴ اطاق خوابهبا ۱۶۹مترمساحت مفد با تلفن‌ـ کولرشوفار پارکینگو انباری مقطوع متری ۵۰۰۰ تومان فروشی تلفن ۶۸۷۰۰۳
۱ـ۲ آـ۱۶۹۴

آپارتمان فروشی
۲ و ۳ و ۴ اطاق خواب در وزراء گاندی جردن پهلوی از ۶۰۰ هزار تومان ببالا ۶۲۵۲۰۱ و ۶۲۴۶۱۳
آـ۱۷۰۲

چندین دستگاه آپارتمان‌تجاری و مغازه واقع در مدداماد برای فروش واجاره آماده ۲۲۱۲۱۰

انتهای فرح شمالی
چند دستگاه آپارتمان۸۰ متر و ۱۰۰ متری با آسانسور و فن کوئل بفروش میرسد ۲۳۹۶۰۹ و۲۳۲۸۵۹

آپارتمان لوکس باو ام بانک از ۴۰۰ هزار تومان بالا درشمال شهر ۲۲۸۹۷۱ تفکری

اکازیون
بهترین محل گیشا آپارتمان۳ اطاق خوابه با تجهیزات کامل نصف نقد بقبه باپهره بانکی، ۸ساله تلفن ۶۳۶۳۴۹
۱ـ۷ آـ۱۸۳۲

آپارتمان‌فروشی
۳و ۴ و ۵ اطاقه با قیمت‌مناسب نقد و اقساط تلفن ۷۹۴۶۵۴

آپارتمان قسطی
تهران پارس ۱۵۰ هزارتومان نقد بقیه و وام بانکی ۱۵ ساله
۷۸۱۹۱۸

یکدستگاه آپارتمان
ازیک خانه ۳ طبقه دارای سه اطاق هال‌و سرویس و زیر زمین‌و انباری و حیاط مستقل وبنای مفید ۹۰ متر با وام بانکی بفروش می رسد تلفن ۷۳۱۹۱۸
آـ۱۶۵۰

درفرحجنوبی۹۰ متر ۲ خوابه و ۱۲۰ متر ۵اطاقه برای‌محل کار باتلفن‌فروشی تلفن۸۵۳۷۳۶
آـ۱۷۱۸

خانه فروشی

یکباب منزل بمساحت ۲۰۶ متر در انتهای فرح شمالی
۳طبقه‌ساختمان طبقه اول تماما سالن پذیرائی با بار باتمام دکوراسیون دو طبقه دیگر دارای۱۸اطاق‌خواب وسرویس باتلفن به‌مبلغ یک میلیون و هشتصد هزار تومان بفروش میرسد تلفن ۲۳۷۷۴۱

مستقلی‌درتجریش‌خیابان شهرداری با ۱۰۰ متر زمین آزاد بفروش می‌ـ رسد ۲۷۴۶۹۳

خیابان پهلوی روبروی جام جم خیابان خرسند شماره ۱۵ منزلی ۵۰۰ متر زمین و ۵۰۰ مترساختمان در ۲ طبقه مستقل هر طبقه ۳ اطاق خواب با تلفن و استخر و سرویس فروشی تلفن ۲۹۴۸۱۷
آـ۱۵۷۲

خانه‌ای بمساحت ۶۲ متر دو طبقه ۳ اطاق خوابه دارای آب و برق تلفن کولر پرده کرکره خیابان‌خواجه‌نظام‌الملک نرسیده به سه راه زندان‌قیمت مقطوع ۳۸۰ هزار تومان تلفن ۸۵۳۷۶۹
آـ۱۸۲۵

خانه شمالی شرق دانشگاه آریامهر۴ اطاق با تلفن‌فروشی ۹۷۱۴۷۳
۱ـ۲ آـ۱۸۳۳

خانه یک طبقه بمساحت ۲۰۰ متر باتلفن و سرویس کامل اول سیمتری نیروی هوائی فروشی ۷۳۲۲۷۷
اـ۱۸۳۱

خانه فروشی ۱۲۵ متر ۱۷۰ متر بنا سرویس کامل اول مجیدیه ۸۵۸۱۴۳
آـ۱۸۲۹

ساختمانی نوساز سه طبقه جنوبی‌که طبقه اول آن جهت کارهای‌بانک و‌مغازه طبقه دوم وسوم مسکونی و یا جهت دفاتر و مطب اصلاح شده‌در یک‌منطقه تجارتی مساحت‌زمین ۲۰۰مترزیربنا ۴۰۰ متر واقع در خیابان شوش شرقی تلفن ۵۳۷۸۶۴ و ۵۳۸۲۸۳
آـ۱۸۲۱

آریامهر ـ اعتصامی
خانه‌سه‌طبقه مجهزبتمام وسایل ۶۵۴۱۷۰
آـ۵۵۲۹

دولت‌چهار راه دوگل ساختمان نوساز ۳ طبقه ۵۰۰ متر زمین ۷۵۰متر بنا فروشی یا اجاره یا معاوضه ۸۳۹۴۶۶

به هزینه مابه فرانسه بیائید و خانه‌ایده‌آل خود را انتخاب کنید
ژیلبرسوبان و همکاران هران آماده‌اند تاخانه دلخواه شما را در بهترین و مدرنترین آپارتمانهاو زیباترین ویلاهای سواحل لاجوردی جنوب فرانسه‌به‌شما عرضه نمایندبرای اطلاعات بیشترباما تماس‌بگیرید
1-AVE. THIERS NICE
06000 FRANCE TEL
(003393) 88975A

فروش خانه کلنگی ۲۰۶ متر شاه نشاط ۹۲۵۷۸۱
۱ـ۲ آـ۱۷۰۰

خانه دو طبقه قدیمی ساز سه نبش‌بمساحت ۱۶۷ متر با تلفن در خواجه نصیر طوسی به فروش میرسدتلفن ۷۶۹۵۷۱
۱ـ۳ آـ۱۸۰۵

خانه شخصی
تاج دریانو جنوبی ۱۸۰ متر دو طبقه۱۴۰ متر زیربنامقطوع ۸۵۰ هزار تومان ۹۷۶۷۴۱
۱ـ۳ آـ۱۸۰۹

اکازیون و اقعی
خانه ویلائی بمساحت حدود ۷۰۰ متر دارای دو سرویس سه‌اطاق‌خواب اطاق مستخدم بااستفاده از گاز طبیعی و استخر و تلفن شرکت درکیلو متره‌تهران کرج دفترمهندسی ۹۲۷۶۸۶
آـ۱۸۳۶

خانه ۲ طبقه مستقل با ۲ شماره تلفن بین شیخ هادیو پهلوی بعلت مسافرت بفروش میرسد تلفن ۶۶۴۰۸۲
آـ۵۵۱۱

قابل توجه شرکتها
ایرانشهر کوچه نقوی ملکی سه طبقه مستقل ، مسکونی زمین ۳۰۰ متر زیر بنا ۲۷۰متر باجواز ساختمان ۷ طبقه آب وبرق و تلفن ۸۴۴۱۲۷ (صبح ها)
۱ـ۲ آـ۵۴۸۹

خانه شمالی ۱۲۵ متر ۲ طبقه ونیم با تلفن فرح آباد ژاله‌ـ پروازکوچه شریف رازی‌پلاک ۴ مقطوع ۴۶۰ هزار تومان ۲۷۵۵۴۸

اکازیون
خانه‌ای واقع‌درخیابان اسکندری خیابان کاوسی مساحت ۱۰۸ متر ۳ طبقه و ۵اطاق ۱۵۰ متر زیر بنا ۵۰۰ هزار تومان تلفن ۵۳۰۵۰۶ و ۹۲۳۹۷۵
۱ـ۳ آـ۱۵۰۴

یکباب منزل واقع در تهران‌نو حوالی پمپ بنزین قاسم آباد ۱۳۸ متر زمین ۲۴۲ متر زیربنا دو طبقه و نیم کاملا مستقل باپرده کرکره ولوردراپه‌و تلفن بفروش میرسد تلفن۷۳۶۷۶۰
۱ـ۳ آـ۵۲۵۵

۲باب خانه کلنگی بمساحت ۸۰۰ متر و ۳۰۰ متر در پامنار وبوذرجمهری‌فروشی ۶۸۰۲۰۱ و۸۲۵۵۲۲
آـ۱۷۱۶

ویلای فروشی

فرح جنوبی ویلائی کوچک ۱۷۶ متر ۲ خوابه باتلفن ۸۴۷۹۸۲
۱ـ۴ آـ۱۷۲۳

بهترین نقطه ورامین
ویلا ۲۵۰ متر و ۲۲۰ متر بنا فلزی‌ساز۷ اطاق در دو طبقه بازیر زمین فروشی ۸۴۷۹۸۲

ویلا کنار دریا فروشی یا معاوضه بااتومبیل بزرگ امریکائی ۸۵۹۵۰۶
آـ۱۷۰۱

ویلا به مساحت ۵۱۰متر زیر بنا ۲۴۰ متر واقع در تخت طاووس‌ـخیابان غفاری ـ منشعب‌ازمیدان ۲۵ شهریور بفروش می رسد عصرها از ساعت ۴ تا ۸ با تلفن ۸۲۲۸۴۹ تماس بگیرید .

مجهز ترین ویلای دو طبقه مسکونی در ۵۰۰ متری میدان کرج کنار رودخانه بطرف شمال ، چهار اطاق خواب ، سه سرویس کامل، استخر ، آب لوله‌کشی شوفاژ، فیش تلفن، برق سه فاز، موکت فرنگی ، لوسترچک ، پرده ایتالیائی با ۱۱۰۰ مترفضای مشجر ، چهار نما از سنگ ، بفروش میرسد برای اطلاع بیشتر با تلفن ۷۸۴۴۴۱تماس بگیرید.

اکازیون
ویلائی ۳اطاق خوابه واقع در نزدیکی حیاط هتل به مساحت ۶۰۰۰ متر بر دریا تلفن ۲۷۳۱۸۶
آـ۱۵۵۴

باغ فروشی

باغی بر جاده حدود ۱۲هزار متردر۲ پلاک بابرق و دوسنگ آب واقع در قریه جیلیارد دماوند با ۳اطاق آجری درجه ۳ وسرویس ارزان بفروش‌می رسد ۶۵۷۶۷۰

مابین آمل ودریا
بعلت گرفتاری ۳/۴ قیمت روز ۸۰۰۰ متر باغ ۸۰۰ درخت میوه با ویلای مجهز بر جاده آسفالت باوام بانکی ومزایای دیگر از ساعت ۴ تا۹ تلفن ۸۳۹۱۰۷
۱ـ۳ آـ۱۷۰۳

سرقفلی مغازه

ملك مغازه‌ای به مساحت ۱۰۷ متر در خیابان‌شاه عباس‌به فروش می‌رسد ۸۳۷۹۱۰

سوپر مارکت با جمیع امکانات مدرن به قیمت مناسب در داودیه به فروش میرسد تلفن های ۲۲۳۵۸۳و ۲۲۵۷۶۶

یکباب مغازه‌ساندویچ باموقعیت عالی آب و برق و تلفن و ملکیت واقع در نارمک چهار راه‌مهربفروش‌میرسد ۷۹۶۰۷۲
آـ۱۸۲۳

سرقفلی یکباب آژانس املاك با جواز و تلفن در خیابان خوش بفروش‌می رسد تلفن ۹۲۹۹۱۲

دفتر کار
محل تجارتی مبلمان‌بر خیابان‌فرح‌شمالی‌واگذار میشود ۸۵۰۷۴۷

مغازه خیاطی زنانه با جواز و وسایل خیابان تهران نو فروشی ۷۹۱۴۲۶
آـ۱۶۹۷

فروش یا اجاره اغذیه فروشی با تمام وسایل وجواز بین سه‌راه شاه و چهارراه امیراکرم به اجاره و یا فروخته می‌ـ شود تلفن ۸۲۱۵۱۴

قابل توجه شرکت های بازرگانی و بازرگانان محترم یکباب انبار به مساحت ۲۰۵۰ مترمربع برجاده قدیم کرج جنوب فرودگاه مهرآباد دارای۳ اطاق‌برای‌دفتر وسرایدار و۲۰۰ متر انبارمسقف‌با برق‌وتلفن‌بعلت مسافرت بفروش می رسد تلفن صبحها ۳۱۵۹۶۵ وعصر ها ۸۲۳۰۸۶

زمین اکازیون متری
۱۰تومان
باآب جاری واقع در جاده شاهدشت کرج (اشتهارد) جهت احداث باغ‌ـ گلکاری‌و تاسیسات و خانه های مجتمع ارزان قیمت به قطعات ۲۰۰۰ و ۳۰۰۰ و ۵۰۰۰ متری با سند مالکیت نقد و اقساط به فروش میرسد
تلفن ۹۳۹۵۵۹
۱ـ۵ آـ۱۵۵۲

زمین فروشی

فروش‌زمین‌های‌تاکستان ۶۴۵۱۴۲

زمین در مهر شهر و کوی ولیعهدنقدو اقساط فروشنده‌ایم تلفن ۹۲۲۷۳۹

زمین ساختمانی و خانه کلنگی در شمال شهر فروشنده‌ایم تلفن ۹۳۲۴۳۴

زمین بمساحت۲۱۶۰متر در کیلومتر ۱۷جاده‌کرج مناسب برای انبار و کارخانه‌یاآپارتمان‌سازی بفروش می رسد تلفن ۵۶۵۴۵۸

زمین درفرمانیه
قطعه زمینی به مساحت ۹۶۲ متر مربع واقع در برخیابان‌فرمانیه‌ایستگاه گلستان‌با جوازساختمان بفروش می رسد ۵ر۹تا ۱۳ صبح و ۴تا ۸ تلفن ۸۳۱۷۱۹ و۸۳۴۵۴۲

زمین فروشی
یك قطعه زمین ۱۰۰۰ متری در باغستان کرج بفروش میرسد تلفن ۲۲۲۰۹۶

شهرک‌غرب مهر شهر ۷۵۵۷۳۴ و۷۵۲۸۹۸
آـ۱۸۱۰

یك قطعه‌زمین بمساحت ۶۸۵ متر در کوی نارنج (بین نمك آبرود و متل قو)آماده برای‌ویلاسازی با پلاژ اختصاصی فوری بفروش میرسد ۶۲۸۰۰۷

زعفرانیه
۹۵۰ متر زمین دو بر با تلفن و۱۰۰ هزار تومان مصالح ۳ر۲۰۰ر۰۰۰ تومان نصف نقد نصف یکساله تلفن۶۳۰۸۸۷
آـ۱۷۵۸

۱۵۰۰ متر زمین در موقعیت عالی در ملارد ویلا با قیمت اکازیون فروخته می شود تلفن ۲۷۹۲۷۳
۱ـ۲ آـ۲۹۵۴

نقد یاقولنامه در جردن زمین جنوبی ۸۲ × ۳۰ تراکم متوسط نزدیك جردن تلفن ۲۷۱۱۱۳

مهرشهر
یك قطعه زمین جنوبی ۱۰۰۰ متری واقع درفاز دو مهرشهر از قرار متر مربعی۲۱۰۰ریال‌بفروش میرسد تلفن ۲۳۶۱۴۴ طبقه دوم .

زمین‌درمهر شهر وکوی‌ولیعهد نقدو اقساط فروشنده‌ایم تلفن ۹۲۲۷۳۹

زمین ساختمانی و خانه کلنگی در شمال شهر فروشنده‌ایم تلفن ۹۳۲۴۳۴

زمین های صنعتی و کارخانه‌ای فروشنده و خریداریم تلفن۹۲۵۹۴۸

اجاره آپارتمان

ویلائی‌وهمکف ۶۵۷۹۴۴

اجاره فقط با یک زنگ
۶۵۷۹۴۴

۱تا ۴ اطاق خوابه‌جهت سکونت و محل کار ۶۵۵۱۳۷ و ۶۵۵۴۲۶

یکدستگاه آپارتمان در خیابان روزولت جنب سینما دیاموند جهت محل کار شامل ۱۸اطاق ۳ تلفن تلکس مبلمان کامل برای اجاره یا فروشی ۶ـ۸۲۰۰۰۴
آـ۱۸۱۷

ساختمان مهندسی ساز ۱۸۰اطاق دارای۲۰شماره تلفن و کلیه تاسیسات واقع‌در وزراء جهت‌اجاره یافروش آماده‌است‌تلفن ۸۳۰۲۳۷

پهلوی ساختمان دو طبقه ۱۱ اطاقی هرطبقه ۲۸۵ متر سه رشته تلفن حیاط بدون‌واسطه ۶۸۶۶۸۰
۱ـ۲ آـ۱۵۷۸

آپارتمان اجاره
چند دستگاه آپارتمان مستقل برای‌سکونت‌و محل کار ۴۰۰۰ تومان‌ببالا ۲۲۲۱۱۱و ۲۳۵۰۲۳

ویلای مبله دریا کنار اجاره داده میشود تلفن ۲۲۵۲۷۲
آـ۱۵۱۶

محل کار و مسکن شما زود میره اجاره پیش ما ۶۵۰۴۹۶ ـ ۶۵۵۶۱۵

قیطریه
خانه‌ای ویلائی دوبلکس بسبك اسپانیائی ۳اطاق خوابه۲سرویس‌فن‌کوئل تلفن آشپزخانه مدرن با لوزام کامل انباری‌اجاره ۱۱۵۰۰تومان ۲۴۹۸۹۷

اجاره محل‌کار ومسکونی جهت ایرانی و خارجی موجود است تلفن : ۲۳۲۸۵۹

ساختمان۲ طبقه واقع درعباس آباد هر طبقه مجزا مبله با سرویس کامل و تلفن مشترک بخارجی و ایرانی اجاره داده میشود ۸۵۲۵۹۱
آـ۱۸۲۷

آپارتمان ۲ اطاق خوابه در خیابان شاه ـ ... با سرویس کامل اجاره تلفن : ۹۶۴۶۰۷ و۶۲۳۷۹۷
آـ۱۸۳۷

یك صبه مسکونی مختلف با حیاط ۱ اطاق خوابه سرویس کامل تلفن مستقل واقع در خیابان سرباز اجاره داده می شود عصرها از ساعت۱ ببعد تلفن ۷۶۷۵۹۷
۱ـ۰۱۲۸

دو دستگاه‌آپارتمان‌خالی باتمام‌وسایل جهت‌ـپرده بهتر کتها در ساختمان شهداد واقع در خیابان سپهبد زاهدی (ناصر عربی‌پلاك ۴۹۶ موجود است) طالبین به نشانی فوق جهت دیدن محل و یا به تلفن ۸۰۶۳۶۲ مراجعه فرمایند .

جاده برج سرو ...سرا سنك ۳۳۰ متر مشجر۲۶۰متر سالن ۱۰۰ مترساختمان آب‌برق ۱۸۰۰۰ تومان ماهانه ۳۱۱۶۲۵

داودیه یک اطاق خوابه با پارکینگ ۳۵۰۰ اجاره ۸۵۲۷۳۶
آـ۱۷۰۰

آپارتمان های۲و ۳ و ۴ اطاق خوابه و ویلا جهت سکونت ودفتر کار از ۵ هزار تومان ببالا در عباس آباد گاندی و پهلوی و جردن فوری اجاره داده می شود ۶۲۵۲۰۱ و ۶۲۳۵۱۱
آـ۱۶۴۹

شهر مسکن
بماتلفن‌کنید مستاجردلخواهتان رادر اختیارتان قرار دهیم و خریداردلخواهتان را ۸۵۷۷۹۸ ۸۴۴۷۸۶
آـ۱۸۶۰

آپارتمانی دو اطاق خوابه با آسانسور و فن کوئل وفیش تلفن در خیابان ویلا مبله اجاره‌داده میشود بین ساعت ۳الی ۸ بعد از ظهر تلفن ۲۲۶۲۲۷
آـ۱۵۵۴

خانه‌شما را بخارجیان اجاره میدهیم

سازمان مسکن پارس
مرکزاجاره بخارجیان
۸۴۸۴۲۴
۸۵۳۸۵۳
۸۵۷۵۸۵
خرید وفروش

موسسه نیازمندیهای خارجیان
خانه بخارجیان اجاره میدهد
۸۳۰۰۸۲ ـ ۸۳۰۰۸۱
۸۲۱۷۲۳ ـ ۸۲۱۸۱۱
۳۶۱ تخت جمشید مقابل سفارت آمریکا

مرکزاجاره خریدوفروش ۲۴ ساعته ۸۳۲۹۳۳

۸۲۹۷۶۶ ـ ۸۳۵۱۲۰
سازمان کورش
اجاره منازل بخارجیان

سازمان مسکن کندو
کانون اجاره بخارجیان
ویلا آپارتمان دفترکار
۲۲۷۶۳۸ـ۲۲۷۶۳۹

RING US at
655615—650496
Rent your house

مسکن اگشن
کانون اجاره بخارجیان
۶۸۷۸۱۲

تری‌فلاورز مرکز اجاره به خارجیان ۲۲۵۱۷۰ و ۲۳۵۰۳۳
آـ۱۶۹۵

شهر مسکن
بما تلفن کنید مسکن اجاره‌ای دلخواهتان‌رادراختیارتان قرار دهیم و خریدار دلخواهتان ۸۵۷۷۹۸ـ ۸۴۴۷۸۶
آـ۱۸۶۱

۸۲۴۹۵۳
سازمان نیازمندیهای خارجیان
خانه‌شما‌را‌به‌خارجیان اجاره‌میدهد
۸۲۷۹۰۱ـ۸۳۸۱۰۶

رابینسون
اجاره بایرانی وخارجی
خریدو فروش
۶۵۵۴۲۶ـ۶۵۵۱۳۷

سیلورشاپ ۲۲۰۵۶۴
مرکز اجاره‌بخارجیان ۲۲۰۷۰۷ و ۲۲۱۹۸۱
آـ۱۸۶۵

شرکت ریل‌استیت
اجاره‌بخارجیان۹۳۶۲۷۸

شرکت خارجیان
فقطویلاو همکف‌بااستخر نیاز دارد ، ۸۹۵۵۱

شرکت دامان
مشاور شما در خرید فروش و اجاره۲۳۹۶۰۹

وزیری
۶۵۸۱۸۸
۶۵۳۷۴۳
اجاره بخارجیان ـخرید ـفروش

موسسه فرود
بزرگترین مرکز اجاره بخارجیان
۶۸۶۱۵۸ـ۶۸۵۷۳۷

بدو ویلا در سطح خوب جهت دو مقام عالیرتبه سفارتی فوری نیازمندیم ۲۲۲۶۳۰ و ۲۲۷۵۱۱

امداد ایرانی خارجی خانواده
سکونت
محل کار
خرید ـ فروش
۶۵۱۴۱۹ـ ۶۵۲۸۵۱

نیازمندیهای اطلاعات تلفنی آگهی می پذیرد

استخدام: ۳۰۳۷۰۲ـ ۳۱۱۲۱۹ املاک و مستغلات: ۳۰ ـ ۳۱۱۲۲۹ خرید و فروش: ۳۲۸۲۵۷ـ ۳۲۸۴۱۴ خدمات: ۳۱۲۴۱۳ ـ ۳۱۱۲۲۷

محل کار با دو تلفن و تلکس جهت اجاره با تلفن های ۶۶۹۶۴۵ یا ۶۴۷۸۷۱ تماس بگیرید.

خانه‌ای ۳ طبقه ۱۸ اطاق برآریا مهر غربی یکجا اجاره داده میشود ۹۳۷۰۶۹
۱ـ۴ آـ۱۶۹۲

تهیه مسکن لایف ویلاو اپارتمان‌شماراافورا اجاره میدهد ۲۲۸۱۲۸

طبقه‌همکف آپارتمان تکواحدی بادو اطاق خواب و سرویس کامل‌نیم مبله و شوفاژ وکولر روشن خیابان گاندی خیابان هفتم شماره ۹ ساختمان سپیده مراجعه اجاره ۵۰۰۰ تومان مهندس یوسفی

تعداد ۷۴ دستگاه مسکن اجاره‌ای از ۳ تا ۳۰ هزار تومان درجا هـای مختلف موجود است و تعداد زیادی محل کار یک تلفن ضررندارد بنفع شما است تلفن ۸۵۷۷۹۸ و ۸۴۴۷۸۶
آـ۱۸۲۲

نیاز به آپارتمان اجاره

۴۸ ساعته اپارتمانویـد محل کار شما رافروخته یااجاره میدهیم ۶۸۱۲۷۷

ویلا و آپارتمان در شمال شهر برای کارمندان عالی‌رتبه شرکت خارجی فوری نیازمندیم . ۲۲۲۶۳۰ و ۲۲۷۵۱۱

نیاز اجاره فوری
یکشرکت مهندسی الکترونیک برای اعضاء شرکت خود ۱۵ دستگاه‌آپارتمان ۲ و ۳ خوابه درشمال شهر از ۴۰۰۰ تومان ببالانیاز فوری دارد ۲۲۵۱۷۰ و ۲۳۰۷۹۸

یک‌شرکت‌خارجی به‌تعداد ۲۰۰ویلا و۲۰۰ آپارتمان‌و ۲۰۰ آپـارتمان مبله در شمـال شهر برای کـارکنان خـود فـورا نیازمند است . تلفن : ۹۲۷۴۴۹

به تعدادی ۲ اطاق خوابه در شمال شهر جهت سکونـت خارجی نیازمندیم ۲۳۳۷۴۴
۱ـ۲ آـ۱۷۵۹

مسکن لایف اجاره ویلا اپارتمان خانه تلفن ۲۲۸۱۲۸

آپارتمان یک یـا دو اطـاق خوابه در شمال شهر برای آقای مجردی مورد نیاز است روزها تلفن ۵۴۸۱۵۰ وشبهـا تلفن ۹۳۲۸۲۲
آـ۱۶۷۸

نیازفوری
به چند دستگاه ویلا و صبه‌همکف برای‌سکونت کارمندان ایرانی‌وخارجی در شمال شهر فوری نیازمندیم تلفن : ۲۴۵۳۸۰و ۲۴۵۶۸۵

یک شرکت آمریکائی و همچنین یک مجموعـه ساختمان با حدود ۲۰ دستگاه‌آپارتمان‌درشمال شهر بدون واسطه‌اجاره مینماید ۹ـ۲۹۳۷۴۸ با آقای صفوی‌تماس‌حاصل فرمائید .

آپارتمان وویلای شما را ۴۸ ساعته اجاره میدهیم ۸۵۰۳۳۴
۱ـ۶ آـ۱۶۵۹

برای خرید یا اجاره شماره ما یادت نره ۶۵۵۶۱۵ و ۶۵۰۴۹۶

بتعدادی آپارتمان اجاره‌ای از ۳تا۳۰ هزار تومان فوری مورد نیاز است ۸۵۷۷۹۸ ـ ۸۴۴۷۸۶
آـ۱۸۶۱

تعدادی‌ویلا همکف‌وخانه فروشی در شمیرانات موردنیاز است۲۷۶۰۲۲ و۲۷۸۰۶۹

نیاز به خرید زمین

خریدارزمین افسریه و بلوار رضا پهلوی تلفن ۳۴۴۹۸۲
آـ۱۸۸۱

زمین‌اهواز
خرمشهر ـ بقیمت روز فوری خریداریم تلفـن ۳۷۵۴۸۷ و ۳۷۴۸۸۶

خریدار زمینهای افسریه ۳۴۳۳۴۶

زمینهای‌تهران پارس خریداریم ۷۹۳۰۲۰
۱ـ۱

زمین های داخل محدوده و زمین صنعتی تجارتی‌وزراعی خریدار و فروشنده‌ایم تلفن ۹۳۶۷۵۳
۱ـ۲۵ آـ۱۹۱۸

خرید و فروش زمین صنعتی و مسکونی تلفن ۹۲۲۷۱۶

خریدار زمین افسریه ۳۴۱۳۵۹

تهران پارس زمین خریداریم تلفن ۷۳۱۳۶۶

زمینهای کوچک وبزرگ‌اطراف کرج‌و ملارد خریداریم۳۱۱۸۳۶

زمین های صنعتی و مسکونی خریـدار و فروشنده‌ایم تلفن : ۹۲۲۷۱۶

خانه های کلنگی و زمین ساختمانی‌در شمال‌شهر خریداریم تلفن ۹۲۸۰۸۲

شهرک غرب‌مهرشهر ۷۵۵۷۳۴و ۷۵۲۸۹۸

بنگاه معاملات املاک

خرید و فروش زمین‌های بلوار رضاپهلوی ۳۴۵۶۵۳

خرید و فروش مهرشهر گوهـردشت فردیس مـلارد ۹۲۲۷۳۹
۱ـ۱۳ آـ۱۷۲۰

معاملات پول

پول‌در مقابل املاک شمال‌شهر و شمیرانات موجود است‌تلفن های ۸۲۵۲۶۳ و ۸۲۹۵۲۷

پول‌ارزان
از ۵ میلیون ببالا موجود است ۸۹۲۶۰۲

پول شرطی مـوجود ۶۸۴۵۲۵

وام‌ارزان
ملك ـ اتومبیل‌ـ چك کارمندی ـ فرش ۸۵۰۷۴۷

پول
وام فوری بهر طریـق ۹۲۵۰۰۸ میدان‌رشدیه
آـ۱۹۶۱

پول
در مقابل چك کارمندی سند اتومبیل و تلفن و مازاد سند ملك شما چنانچه در رهن یا گرو باشد در اسرع وقت پرداخت مینمائیم تلفن ۶۶۰۴۰۰ و ۶۶۹۷۰۰

پول
در مقابل چك کارمندی ملك ـ اتومبیل تلفن ۸۴۷۶۷۰

وام
برای دریافت هر نوع وام با ماتماس بگیرید ما مشکل‌پولی شمارا باتوافق طرفین **هزاری ۱۵ تومان** مرتفع میسازیم.
۱ـ وام در مقابل مازاد سند بدون رفتن بمحضر
۲ـ وام در مقابل اتومبیل و خرید اتومبیل
۳ـ وام در مقابل تلفن
۴ـ وامبرای خرید اثاثیه منزل واحتیاجات ضروری
تلفن ۸۹۲۲۴۳

پول فوری در مقابل ملك وساختمان هر مـقدار بخواهید پهلوی دفتـر جلالی ۸۹۶۵۱۱ و ۸۹۴۱۹۳

پول مورد نیاز

بپول راکد شما درمقابل مبیع ارزنده با بهره‌عالی نیازمندیم ۸۹۲۶۰۲

خانم و آقای محترم بپول راکد شما با بهره عالی نیازمندیم۸۵۰۷۴۷

استخدام و کار

نظافتچی مرد و زن تمام ونیمه وقت‌با حقوق‌مکفی نیازمندیم ۷۵۳۵۴۲

یکنفر حسابدار باحداقل ۳سال سابقه کاروتسلط به زبان انگلیسی برای کار در تهران موردنیاز است تلفن ۶۴۵۴۰۸ ـ ۶۴۹۸۳۶ ـ ۶۴۹۸۳۷ شرکت جنرال مکانیك.
آـ۱۶۲۸

استخدام میشود
جهـت انجام پروژه بزرگ ساختمانی در گرگان تعدادی تکنیسین باحقوق مکفی ویک نفر مترجم زبان انگلیسی‌مورد نیاز است تلفن تهران۶۴۱۹۲۲ گرگان ۸۰۸۴
آـ۱۶۰۰

استخدام پیشخدمت
هتل والدرف تعدادی پیشخدمت مرد با سابقه کار در هتل های درجـه یك آشنا بزبان‌انگلیسی با حقوق مکفی‌استخدام می کند بعد از ظهر ها از ساعت۵به کارگزینی هتل تخت جمشید بس ویلا مراجعه شود .
آـ۱۸۶۹

یك شرکت ساختمانی برای کار درتهران یك نفر تکنیسین ساختمان با سابقه نیازمند است تلفن : ۳۳۵۳۲۵ ـ ۳۴۶۰۳۸

اشپز مردوارد به‌خوراك هـای ایرانی و فرنـگی جهت شهرستان ساری نیازمندیم ۸۹۵۴۱۶
آـ۱۸۵۰

به پرستار بچه ازساعت ۷تـا ۳ بعـد از ظهر نیازمندیم ۸۲۶۱۵۸
آـ۱۸۶۰

دوشیزه یا بانو جهت منشیکری سالن آرایش ناصر نیازمندیم . ۹۳۹۴۹۲
آـ۱۸۵۹

یك نفر دوشیزه یا بانو مسلط به تایپ فارسی و لاتین نیازمندیم‌ایزنهاور اسکندری شمالی کوچه صهبا شماره ۳ ایران بارمر
آـ۱۸۵۵

به یك نفر ماشین کار نجار و تعدادی‌کلاف‌ساز نجار احتیاج است ۹۵۴۷۶۶

راننده پایه ۲ شخصی
با حداقل ۲ سال سابقه کار آشنا به خیابان های تهران و داشتن ضمانت استخدام میشود . متقاضیان می توانند به آدرس خیابان ثریا ساختمان شماره۱۰طبقه پنجم مراجعه نمایند .
آـ۱۷۰۷

حسابدار
یک شرکت تولیدی به تعدادی حسابدارورزیده نیازمند است. متقاضیان از روز ۱۵ر۵ر۳۷ الی ۱۷ر۵ر۳۷ از ۱۴ الی ۱۷ به خیابان سعـدی جنوبـی ساختمان تاج جنب‌کوچه‌مهران پلاک ۴۳۵ طبقه چهارم شرکت تاج مراجعه نمایند.
آـ۱۵۵۹

به چند نفر سری دوز شلوار باتجربه نیازمندیم‌تلفن ۵۲۸۰۴۰ از ساعت ۹ تا۱۸
۱ـ۲ آـ۱۷۵۴

به تعدادی ویزیتور مرد وزن نیازمندیم تلفن ۳۰۱۱۳۷

شرکت سیترونیک
به ۲۰ نفرکاید باوسیله نقلیه و دانستن زبـان انـگلیسی نیازمندیم آیزنهاورخیابان‌جمال‌زاده جنوبی مقابـل هتـل پاسارکاد شماره ۱۶۰
آـ۱۶۹۳

یك‌نوجوان جهت نظافت نیازمندیم ۶۲۱۵۶۹
آـ۱۵۵۱

بچند نفر کارگر دست دوز و بخارکار تریکـو احتیاج است . تلفن ۳۱۱۰۱۹

شرکت یم برای دفترخود در تهران استخدام می‌ـکند حسابدار با تجربه نیمه وقت منشی واردبه تایپ فارسی و زبـان انگلیسی ۴ تا ۷بعد از ظهر ۸۳۸۹۶۸

منشی زن
مورد نیاز است موسسه پالپ تلفن ۸۵۴۱۹۶ ـ ۸۵۱۷۴۷

شاگرد نجار
موردنیاز است موسسه پالپ تلفن ۸۵۴۱۹۶ ـ ۸۵۱۷۴۷
آـ۱۵۷۵

بافراد زیر جهت کار در بندرعباس مورد نیاز است
۱ـ تکنیسین برق ۲ نفر
۲ـ تکنیسین تاسیسات ۲ نفر
۳ـ انباردار باسابقه ۱ نفر
۴ـ حسابدار باسابقه ۱ نفر
شرکت افیشنت تلفن۸۹۲۷۱۴
۱ـ۳ آـ۱۶۹۹

پرستار بچه از ۷ صبح الی ۳ بعدازظهریاتمام وقت نیازمندیم تلفن ۳۱۷۰۲۲
آـ۱۸۶۲

خدمتکار یا آشپز زن
شبانه روزی با حقوق عالـی نیازمندیم برای اطلاع از ۹ر۵ صبح الی ۲ بعد ازظهر بتلفن هـای ۵۲۶۵۱۰ـ ۵۲۰۴۸۴ مراجعه شود
آـ۱۸۵۲

استخدام منشی
یکنفر دوشیزه یا بانـو مسلط به تایپ فارسی‌با حداقل‌دو سال‌سابقه‌کار با حقوق و مزایای مکفی استخدام میشود تلفن: ۶۲۲۵۱۴
آـ۱۸۱۵

شرکت تاسیساتی‌درجه بندی رتبه ۳و ۴مورد نیاز است ۷۵۶۸۱۷
آـ۱۸۰۱

نامه رسان
۱ـداشتن‌گواهی نامه پایان خدمت وظیفه
۲ـ داشتن‌ضامن معتبر
۳ـداشتن‌وسیله نقلیه موتوری
۴ـ حد اقـل تحصیلات ششم ابتدائی
تلفن ۸۵۴۰۶۵

آگهی استخدام
یکنفر تحصیلدار ویکنفر آبدارچی با ضامن معتبر برای کار تمام وقـت نیازمندیم تلفن۸۵۰۳۱۵

بتعدادی نقشه‌کش دوشیزه یا بانو جهت ترسیم عملیات‌نقشه برداری باحداقل ۲ سال سابقه کار ونیز بتعدادی تکنیسین وفوق دیپلم نقشه برداری با سابقه حداقل ۲ سال موردنیاز است تلفن ۹۲۴۹۷۶
آـ۱۵۶۰

چند نفر وردست یقه دوزو اطوکش پیراهن بچگانه زن و مرد نیازمندیم تلفن۳۱۱۸۸۹
آـ۱۸۱۸

خدمتکار شانه‌روزی با حقوق مکفی تلفن : ۹۳۹۱۴۱

یك نفر متروراه سازی مورد نیاز است محل کاردر تهران و شهرستانها خواهد بود . متقاضیان باتلفن ۸۲۲۷۰۸ تماس بگیرند

شرکت F—H
یك نفر سرکارگر چند نفر کارگر ورق‌کار استخدام میکند تلفن ۸۴۷۸۱۷

کارگرمتخصص‌سرویس کار تهویه با سابقه در با حقوق مکفی استخدام میشود تلفن : ۸۲۱۴۳۷

بیکنفر ارایشگر زنانـه بسیار ماهر و با سابقه جهت کاردرهتل کورس شیراز نیازمندیم تلفن : ۶۸۶۱۳۱

بیك برشکار و چند نفر چرخکار ژیوانکو دور نیازمندیم ۳۰۵۳۷۹

آگهی‌استخدام
شرکت ساختمانی‌جهت کار در ایرانشهر بافراد زیرنیاز دارد .
۱ـ مهندس راه و ساختمان‌باداشتن‌حداقل ۲ سال سابقه کاردرکار های ساختمانی
۲ـ حسابداروسرپرست امور اداری کارگاه بـا داشتن حداقل دیپلم و۵ سال سابقه‌کاردرکارگاه های ساختمانی .
۳ـ تکنیسین کار های بتونی با حداقل دیپلم وداشتن ۵ سال سابقه کار اجرائی .
از داوطلبان تقاضا می‌ـگردد از طریق تلفـن ۸۵۸۷۹۲ مشخصات و نشانی خود را دراختیار خانم نظری بگذارند تاازایشان برای مصاحبه دعوت بعمل آید .

شرکت زیمنس
بیکنفر حسابدار وارد احتیاج دارد دانستن زبان آلمانی یا انگلیسی الزامی‌است ۸۵۰۰۶۷
آـ۱۸۶۲

موتور سوار جهت تحویل و تحصیلداری نیازمندیم تلفن ۶۳۶۹۹۲
۱ـ۲ آـ۱۸۵۶

درمانگاه غرب تهران
به‌تعدادی‌بهیاری، کارمند ومستخدم نیازمند است تلفن ۹۶۳۰۹۱

راننده پایه یکم نیازمندیم ۵۴۹۶۱۹ـ۵۴۹۷۷۱

سکرتر تمام وقت با تسلط کامل بزبان انگلیسی مورد نیاز است‌لطفابا تلفنهای ۶۵۷۵۱۳ـ ۶۵۲۱۱۹ بین ۱ تا ۴ تماس حاصل فرمایند

جویای کار

دانشجوی سال چهارم رشته کامپیوتر تلفن ۷۸۳۵۸۶

راننده ۲ شخصی با ۱۶ سال سابقه شب و روز آماده کار است راهنمای ۹۳۷ تلفـن ۳۱۱۰۸۰

راننده پایه ۲ باسابقه جویای کاراست تلفن ۶۴۴۵۱۰

راننده پایه ۲ شخصی متاهل با ۴ سال سابقه کار جویای کار می باشد تلفن ۲۶۴۷۷۴

تدریس

ریاضیات راهنمائی و نظـری ۷۸۳۵۸۶
۱ـ۵ آـ۱۵۲۰

ریاضیات فیزیك‌شیمی
راهنمائی نظری، ششم قدیم توسط ناصری دبیر ریاضی با ۱۸ سال سابقـه تدریس ۲۳۶۳۵۹

تدریس خصوصی توسط کادر ورزیده ساعتی ۵۵ تومان ۹۲۴۵۳۱

تجدیدیها
گسترش اموزشی با کـادری مجهزاز ورزیده ترین مهندسین آریامهر وفنی بوفقیت دانش آموزان . هنر آمـوزان و دانشجویان‌را در کلیه دروس تضمین می نماید تلفن۳۵۶۷۱۱ و ۶۲۱۵۶۹
آـ۱۵۹۱

ریاضیات
فیزیك شیمی آمار تلفن ۸۲۰۹۷۳

تدریس تضمینی
ریاضیات راهنمائی باکمترین وجه تلفن ۷۹۶۹۲۹

کلیه‌دروس دبیرستانی، راهنمائی ، دبستانـی تضمینی ۷۵۶۵۶۳

تدریس خصوصی بـا تضمین قبولی فیزیك و ریـاضیـات تـوسط لیسانسیه فیزیك تلفن: ۳۴۹۶۳۴

تدریس توسط دانشجوی سال آخر پلی‌تکنیك ۷۳۹۳۲۶

کلیه دروس ۹۸۲۶۷۴

تدریس خصوصـی ریاضیات و فیزیـك دانشجوی آریامهر ۸۴۳۶۷۴

ریاضی و آمار تضمینی ساعتی ۴۰ تومان توسط دبیر ۵۶۳۴۳۱

ریاضیات راهنمائـی دبیرستان کنتراتـی تضمینی معدلی تلفـن ۲۶۵۸۵۲

تدریس خصوصی کلیه دروس توسط دبیران مجرب ۸۵۶۹۸۹

تـدریس خصوصـی ریاضیات آمار و علوم دوره های راهنمائـی دبیرستان و خدمات ۲۳۸۱۵۲

تدریس ششم عربی‌ادبی تضمینی تلفن ۳۰۱۱۳۷

ریاضی‌ـ فیزیك ـ زبان توسط دانشجویان فوق لیسانس دانشکده فنی تلفن ۳۶۲۲۴۶
۱ـ۲ آـ۵۴۳۹

تدریس زبان و دروس‌فرانسه توسط دانشجوی فرانسوی ۳۷۶۸۳۸
۱ـ۲ آـ۱۵۷۶

تدریس خصوصی ریاضیات توسطدانشجوی رشته‌ریاضیات ۸۵۵۲۷۷
۱ـ۲ آـ۱۷۶۴

۶۳۰۴۶۲
فیزیك شیمی ریاضیات دروس هنرستانی توسط دبیران دبیرستانها

ریاضیات راهنمائی اول دوم نظری ساعتی ۵۰ تومـان ۶۳۷۸۱۵

کلیه دروس راهنمائی نظری تلفن ۸۵۱۸۷۶

ریاضیات و ادبیات راهنمائی ومتوسطه رشته های ریاضی فیزیک علوم تجربی خدمات ۹۵۴۲۷۳

توسط خانم
فیزیك شیمی ریاضی زبان‌ششم‌نظری‌راهنمائی دبستان تضمینی ۲۸۳۳۳۰

تدریس ریاضیات فیزیك توسط دانشجوی‌آریامهر تلفن ۸۵۶۳۲۷

تدریس خصوصی دوره راهنمائی و نظری‌توسط دانشجو ۹۷۶۴۳۴

دروس دبستانی توسط آموزگار رسمی۷۹۰۲۲۶

تدریس خصوصی توسط لیسانسیه‌دانشگاه‌پهلوی ۹۶۰۳۵۶

ریاضیات راهنمائی و نظری ۷۸۳۵۸۶
۱ـ۵ آـ۱۶۲۲

شرکت امداد خانواده
تدریس خصوصی ، کلیه دروس توسط استادان متخصص ۶۵۴۸۵۱ ـ ۶۵۱۴۱۹

انگلیسی فرانسه آلمانی **۸۲۰۹۷۳**

تدریس‌خصوصی انگلیسی
تلفن ۳۲۸۳۹۰

مکالمه انگلیسی
بدون گرامر
۸۵۱۸۷۶

انگلیسی
سطح عالی توسط MISS RODGERS
تلفن ۸۲۰۹۷۳

انگلیسی‌فرانسه
۹۳۲۰۳۳ ـ۶۲۰۷۱۷
۸۴۳۵۴۸ـ ۸۵۰۷۳۶

انگلیسی‌فرانسه
کنتراتی ۶۲۰۷۱۷

گرامر ،مکالمه انگلیسی دو ماهه ۷۵۶۵۶۳

عربی نظام قدیم ، جدید تضمینی ۷۵۶۵۶۳

تدریس‌فرانسه‌توسط دانشجوی دانشگاه پاریس ۸۲۵۵۴۶ و از ۶ عصر ببعد ۸۳۹۵۰۷

مکالمات روزمره
انگلیسی فرانسه
C.T.C
۲۳۰۸۴۱

قابل توجه عموم
مکالمه انگلیسی
توسط‌استادان‌آمریکائی وانگلیسی تلفن۹۳۹۴۵۰

مکالمه انگلیسی
بادبیران ایرانی و خارجی
تلفن ۶۵۵۷۰۵

پانسیون

پانسیون برای دختران دانشجو و کارمنـد در آریاشهر ۹۷۹۰۵۱

پانسیون کودك‌نرسی‌لند تحت نظر پرستاران تحصیلکرده با آموزش زبان و تعلیم موسیقی امیرآباد شمالی مقابـل پارك فرح ۹۲۴۰۲۷ و ۹۲۸۵۴۶

مهد کودك مریم
ضمن در نظر گـرفتن همه گونه سرویس آماده است فرزندان شما را ازنوزادتا ۶سال زیر نظر پزشك اطفال و پرستاران لیسانسیـه قبول نماید ظفر بین بزرگـراه و جردن ۲۵۲ تلفن ۲۲۲۱۴۳
آـ۱۸۶۰

پانسیون مهری
فقط دانشجوی دختر میپذیرد ۸۴۴۸۶۸

خوابگاه دختران دانشجو و کارمند میدان کاخ ۶۵۳۴۴۴و ۶۵۳۸۳۱

سکرتر
PHILIPS
شرکت فیلیپس ایران استخدام مینماید
شرایط :
مسلط به ماشین نویسی فارسی و لاتین دانستن زبان انگلیسی حداقل تحصیلات دیپلم متوسطه دارای حداقل ۳ سال سابقه کار .
واجدین شرایط می توانند همه‌روزه به استثنای روز های تعطیل از ساعت ۸ صبح الی ۱۴ به کارگزینی شرکت واقع‌در خیابان شاهرضانزدیك میدان فردوسی شماره ۸۷۸ مراجعه نمایند .

آگهی استخدام
IRITEC ایریتک

شرکت بین‌المللی مـهندسی ایران(IRITEC) جهت ایجاد سیستم های کامپیو تری‌کنترل پروسس‌برای مجتمع‌تولیدفولاداصفهان از علاقمندان حائزشرایط زیر دعوت به همکاری می نماید .
۱ـ داشتن لیسانس یا فـوق لیسانس در یکی از رشته هـای مهندسی (ترجیحا برق یا مکانیك یا کامپیوتر) .
۲ـ آشنائی با زبان انگلیسی.
۳ـ انجام یا معافیت دائم از خدمت نظام وظیفه .
حائزین شرایط پس‌ازدیدن دوره‌های آموزشی لازم درکلیه مراحل طرح‌وپیاده نمـودن سیستم هـای کامپیوتری‌کنترل‌پروسس مجتمع‌تولیدفولاداصفهان مشارکت خواهند داشت از داوطلبان تقاضامیشود حـداکثر تـا تـاریـخ ۲۰ر۵ر۲۵۳۷ جهت‌تنظیم فرم درخواست بـه‌آدرس زیر مراجعه و یا بـا تلفن ۸ـ ۸۳۱۸۱۴ بـا خـانم پیرسن تماس بگیرند .
آدرس : تهران خیابان تخت‌طاووس خیابان جم کوچه حجت شماره ۳۴ طبقه دوم شرکت بین‌المللی‌مهندسی ایران .

استخدام کارگرساده
شرکت‌تولیدی کیان‌تایر
(بی‌ـ اف‌ـ گودریچ سابق)
تعدادی کارگر ساده را بامزایای زیر بهمکاری دعوت می نماید :
۱ـ حقوق مکفی
۲ـ پـاداش تشویقی متناسب با بهره وری کار
۳ـ سود سهیم کردن
۴ـ کمك هزینه مسکن
۵ـ سنوات خدمت
۶ـ استفاده ازغذای گرم
۷ـ استفـاده از وسیلـه ایاب وذهاب
۸ـ استفاده ازکلاسهای پیکا ربابیسوادی
متقاضیان لطفا با در دست‌داشتن برك پایان خدمت‌یامعافیت نظام‌وظیفه به خیابان آیـزنهاور جنب ایـران ناسیونال ـ ساختمان شرکت کیان تایر مراجعه نمایند .

شرکت سهامی نوسازی و عمران تهران

جهت تکمیل کادر فنی واداری کارگاه شهرك اکباتان افـراد واجـد شرایط ذیل را بـا حقوق مکـفی‌استخدام مینماید :

ردیف	عنوان شغل	تحصیلات	سابقه کار مفید	سایر شرایط استخدامی
۱	مهندس تاسیسات	مهندس	۳ سال سابقه کار کارگاهی‌ونظارت	ـ
۲	تکنیسین تاسیسات	فوق دیپلم	۵ سال تجربه‌کار کارگاهی ونظارت	ـ
۳	بایگان	حداقل سیکل	۴ سال	مرد‌ـحداکثر سن۴۰سال

از متقاضیان واجد شرایط دعوت می شود جهت مصاحبه استخدامی‌بادردست داشتن‌مدارك لازم وبرك معافیت از خدمت وظیفه به‌کارگزینی شهرك اکباتان واقع‌در غرب میدان شهیادروبروی ارتاکسی مراجعه نمایند .

نیازمندیهای اطلاعات تلفنی آگهی می‌پذیرد

استخدام: ۳۰۳۷۰۲ ـ ۳۱۱۲۱۹ املاک و مستغلات: ۳۰ ـ ۳۱۱۲۲۹ خرید و فروش: ۳۲۸۲۵۷ ـ ۳۲۸۴۱۴ خدمات: ۳۱۲۴۱۳ ـ ۳۱۱۲۲۷

آگهی استخدام و اعزام به خارج

شرکت واگن پارس

وابسته بسازمان گسترش‌ونوسازی صنایع ایران ، برای تکمیل کادرفنی خود درکارخانه واگن سازی اراك . بهمکاری افراد زیرنیازمند است .

۱ـ مهندس مکانیك لیسانس یافوق لیسانس ۱۷ نفر .
۲ـ تکنیسین عالی مکانیك رشته‌ماشین سازی یا طراحی‌ماشین۲۵نفر
۳ـ کارگر ماهر با تحصیلات حداقل سیکل وتخصص در رشته‌جوشکاری یا ماشین ابزار و دارا بودن ۵سال‌سابقه‌کار ۲۰ نفر .

حقوق ومزایا

۱ـ کلیه افرادی که انتخاب شوند طبق شرائط استخدامی شرکت‌واگن پارس استخدام و برای طی دوره یکساله آموزش بکشور اطریش‌اعزام خواهند شد.
۲ـ در دوره آموزش علاوه‌بر حقوق و مزایاهزینه گذرنامه،رفت وبرگشت، مسکن و هزینه های آموزشی بعهده شرکت واگن پارس خواهد بود .
۳ـ پس از طی دوره آموزش‌و شروع خدمت در اراك از مزایای مسکن دولتی و سایر مزایای رفاهی شرکت (بازنشستگی ـ پس‌انداز ـ بیمه) استفاده خواهند کرد .

شرائط

۱ـ کلیه داوطلبان بایستی حائز شرائط استخدامی شرکت های‌دولتی باشند .
۲ـ مهندسین وتکنیسین‌ها بایستی بهزبان آلمانی یا انگلیسی آشنائی داشته باشند .
۳ـ از افرادی که انتخاب شوند تضمین کافی برای خدمت درکارخانه واگن سازی اراك گرفته میشود .
٤ـ داوطلبانی که حائز شرایط فوق باشند برای کسب اطلاعات بیشترو نام‌نویسی با در دست داشتن مدارك مربوطه در ساعات اداری از هشت صبح تا چهار بعداز ظهر باموراداری شرکت واگن پارس خیابان‌عباس‌آباد خیابان مهناز ـ بن‌بست دوم پلاك ۷ مراجعه نمایند .
حداکثر قبول تقاضا بیستم مردادماه ۲۵۳۷می باشد .

شرکت واگن پارس

استخدام

مدیرمالی ـ حسابدار

برای کاردریك‌شرکت‌تولیدی‌معتبر

دراستان‌سمنان

لطفا با تلفن های ۳۱۱۲۳۵ و ۳۲۸۳۸۱ تماس حاصل فرمائید .

استخدام و آموزش

یک‌سازمان بزرگ برای تکمیل کادر اداری ومتخصص خودافرادزیر راپس ازیک‌دوره آموزشی استخدام‌میکند:

۱ـ مهندس مکانیك
۲ـ حسابدار صنعتی
۳ـ مدیر فروش با حداقل لیسانس بازرگانی
٤ـ مهندس‌راه وساختمان
۵ـ مهندس شیمی
٦ـ نقش‌کش فوق دیپلم

علاقمندان باراهنمای شماره ۹۴۲ تماس بگیرند

آموزشگاهها توجه کنند!

صفحه نیازمندیهای آموزشی روزنامه اطلاعات روز های یکشنبه و چهارشنبه کاملترین فهرست آموزشگاههای رانندگی ، زبان ، خیاطی، کامپیوتر ، موسیقی ، حسابداری ، منشیگری ، آرایش،دروس‌دبیرستانی ونقاشی را در اختیار خوانندگان‌خودقرارمیدهد

مراکز آموزشی برای درج آگهیهای خودمیتوانند باتلفن‌های ۳۱۱۰۸۷و۳۱۱۲۲۷ تماس بگیرند

گروه‌صنعتی بهشهر

چندنفر نقشه‌کش اسکلتهای‌فلزی را باشرایط ذیل استخدام مینماید
۱ـ دارا بودن حداقل ۳ سال‌تجربه در زمینه اسکلتهای فلزی
۲ـ داشتن برك خاتمه خدمت یا معافیت دائم .
(محل کار کیلومتر ۲۲ جاده کرج با سرویس ایاب وذهاب)

واجدین شرایط می توانند باستثناءروزهای پنجشنبه و جمعه بنشانی خیابان سپهبدزاهدی شماره ٥٦ امور کارمندان مراجعه نمایند .

آگهی استخدام

شرکت تبلیغاتی سیته برای کادر اداری وآتلیه خود افراد زیر را به همکاری دعوت میکند :

دوشیزه یا بانوی تلفنچی و ماشین نویس فارسی باتجربه کافی ـ یکنفر دوشیزه یا بانوی ماشین‌نویس فارسی و لاتین با حداقل دو سال سابقه کار ـ یکنفر برای انجام امور اداری باپایه تحصیلات دیپلم یکنفر مرد یا زن طراح و نقاش گرافیست با سابقه و تجربه‌کافی درامورتبلیغات دونفر مستخدم با حداقل ششم ابتدائی دو نفر .

دارابودن برگ خاتمه خدمت و یابرگ معافیت از خدمت سربازی الزامی است داوطلبان لطفا همه روزه (غیر از پنجشنبه و تعطیلات) از ساعت ۳تا۵ بعدازظهر به خیابان حقوقی جنب دبیرستان سخن، شماره ۱۱۰ مراجعه فرمایند.

سازمان پژوهش‌وگسترش ایران

دونفر مسلط به ماشین نویسی فارسی و انگلیسی‌را باحقوق‌و مزایای‌خوب دعوت‌بهمکاری می‌نماید .

علاقمندان لطفا بجز روز های ۵شنبه‌وجمعه بین ساعات ۸ تا ۱۲ و۱۳تا ۱۷به‌زعفرانیه‌خیابان پیراسته شماره ۸٦ و یا تلفن ۲۹٤٦٥٤ مراجعه نمایند .

شرکت نفت پارس

PARS OIL CO.

شرکت نفت پارس جهت‌مشاغل نامبرده زیرشما را با حقوق و مزایای‌مکفی به همکاری دعوت می‌نماید .

۱ـ کارگر برقکار صنعتی (درجه ۲)
۲ـ کارگر تراشکار (درجه ۲)
۳ـ تکنیسین برق با تحصیلات دیپلم فنی رشته برق و ۵ سال سابقه کار در تاسیسات صنعتی و آشنا به انجام محاسبات فنی.

افراد واجد شرایط فوق میتوانند همه روزه به‌استثناء پنجشنبه و جمعه بادر دست داشتن آخرین مدرک تحصیلی برگ خاتمه خدمت و یامعافی وشناسنامه به کیلو متر ۱۹ جاده مخصوص کرج بعد ازدو راهی کاروانسراسنگ پالایشگاه نفت‌پارس مراجعه نمایند تلفن ٦٦٠١٤١ـ٩٤٤٩٢٠ـ ٩٤١٥٠٠

استخدام‌فوری

به تعدادی خانم و آقای بازار یاب دیپلمه نیازمندیم .
علاقمندان باراهنمای شماره ۹۳٤ روزنامه اطلاعات مکاتبه کنند .

شرکت سهامی ریسندگی وبافندگی فرنخ (عام)

بیکنفر دوشیزه یا بانو که تسلط به تایپ فارسی و آشنایی کامل بزبان انگلیسی و سفارشهای خارجی داشته باشد نیازمند استمتقاضیان با شماره‌های ٦٤٦٣٦١ ـ ٦٤٣٩٥٣ باکارگزینی شرکت تماس حاصل نمایند .

شرکت سهامی کارخانجات شیشه ایران استخدام میکند :

الکتریسین ـ کمك الکتریسین ـ مکانیك ـ اپراتور ماشین ـ کارگر ساده از متقاضیان خواهشمند است در ساعات اداری بدفتر شرکت واقع در خیابان سیلو شماره ۵۲ مراجعه نمایند .

آگهی استخدام بازاریاب

شرکت ایرانی ودانمارکی تعدادی‌بازاریاب باسابقه را با حقوق و مزایای مکفی جهت تهران‌و شهرستانها استخدام می نماید .
تهران خیابان شاه جنب کوچه لاله ساختمان لاله طبقه ٤ شرکت ایرچك از ٤الی ۷ بعد از ظهر مراجعه شود .

استخدام‌حسابدار

شرکت سهامی فیروز جهت تکمیل کادر حسابداری خود بچند نفر لیسانس حسابداری و تعدادی کمك حسابدار و کاردکس‌نویس با مدرك دیپلم متوسطه که حائز شرایطزیرباشندبهمکاری دعوت می‌نماید .

۱ـ دارا بودن برك معافی نظام وظیفه .
۲ـ داشتن حداقل ۲ سال سابقه‌کار موثر .
۳ـ حداکثر سن ۳۰ سال

واجدین شرایط از ساعت ۹ الی ۱۷ به خیابان تخت جمشید بین ویلا و حافظ پلاك ۲۱۹ اداره کارگزینی مراجعه نمایند .

مهندسین مشاور جهت نظارت در شهرستان بیرجند بافراد زیر نیاز دارد :

۱ـ مهندس معمار یا ساختمان یکنفر .
۲ـ تکنیسین با حداقل ۲ سال سابقه کار کارگاهی ۲نفر.
تلفن ٦٦١٣٦٣ از۹صبح الی ٤ بعدازظهر.

یك شرکت بزرك تجارتی استخدام می‌کند:

خانم تلفنچی

با تجربه وخوش بیان
تلفن ۵ـ۳۱٤۱۲ داخلی ۲۳

گروه‌صنعتی پاریز استخدام‌میکند

۱ـ ماشین نویس فارسی ولاتین
۲ـ مهندس مکانیك
۳ـ کارمند حسابداری
٤ـ مدیر فروش
۵ـ مهندس برق
٦ـ مهندس ساختمان
۷ـ مهندس شیمی
۸ـ نقشه‌کش باسابقه
۹ـ کارمند دفتری

علاقمندان با راهنمای شماره ۹۳۳ روزنامه اطلاعات مکاتبه کنند .

شرکت اسبدوانی تهران

به شش نفر دوشیزه ، بانو و مردجهت فعالیت در روابط عمومی احتیاج دارد . داوطلبان بایستی‌واجد شرایط زیر باشند :

۱ـ سن بین ۲۰ تا ۳۰ سال
۲ـ خوش برخوردوخوش بیان
۳ـ داشتن معلومات انگلیسی ارجحیت دارد

داوطلبان می توانند همه روزه تا روز ۱۵ مرداد ماه ۲۵۳۷ از ساعت ۸ الی ۱۱ صبح بشرکت‌اسبدوانی تهران واقع‌درفرح آبادژاله‌مراجعه وجهت تعیین وقت ملاقات وکسب اطلاع بیشتر با تلفن‌های : ۹ـ۳٦۸۰۰۱ با آقای ستلر تماس حاصل نمایند

استخدام

شرکت تهران‌الکتریك‌جهت‌فروش یخچال . فریزر ـ لباسشوئی . ظرفشوئی وچراغ خوراك‌پز گازی تعدادی فروشنده با سابقه در محصولات فوق را به همکاری در تهران دعوت مینماید .
از داوطلبین خواهشمند است شخصا به آدرس شرکت درخیابان ایرانشهر جنوبی شمارهٔ ۸۰ از ساعت ۸ الی ۵ بعداز ظهر مراجعه نمایند .

آگهی استخدام

IRITEC ایریتک — شرکت بین‌المللی مهندسی ایران

شرکت بین‌المللی مهندسی ایران(IRITEC)جهت ایجاد سیستمهای کامپیوتری برای مجتمع تولید فولاد اصفهان، ازعلاقمندان حائز شرایط زیردعوت بهمکاری مینماید :

۱ـ داشتن‌تحصیلات‌دانشگاهی در یکی ازرشته های مهندسی،علوم، آمار ، کامپیوتر ، مدیریت ومالی .
۲ـ آشنائی کامل‌با زبان‌انگلیسی
۳ـ انجام یا معافیت دائم ازخدمت نظام وظیفه .

داوطلبانیکه‌دارای‌تحصیلات یا تجربیات مفید در موارد زیر باشند امتیاز بیشتری خواهند داشت :

ـ آشنائی با کاربرد کامپیوتر درصنایع
ـ تجربه مفیددر برنامه‌نویسی به زبانهای
ASSEMBLER, FORTRAN, COBOL
ـ آشنائی با سیستم های‌بانك های اطلاعاتی . DATA BASE
ـ آشنائی با سیستم های‌ارتباطی DATA COMMUNICATION
ـ آشنائی با برنامه نویسی‌سیستمهای لحظه‌ای
ONLINE PROGRAMMING

از داوطلبان تقاضامیشود حداکثر تا تاریخ ۲۰ر۵ر۲۵۳۷ جهت‌تنظیم فرم درخواست کار به آدرس زیرمراجعه‌یاباتلفن ۸ـ۸۳۱۰۱٤ خانم‌پیرسن تماس بگیرند .

آدرس : تهران تخت طاوس خیابان جم کوچه حجت شماره ۳٤ طبقه دوم شرکت بین‌المللی‌مهندسی ایران .

هپکو

هپکو تنها سازنده‌ماشین آلات راهسازی و ساختمانی برای تکمیل کادر خود در قسمت سرویس و قطعات یدکی واقع در جاده مخصوص کرج احتیاج به افراد زیر دارد :

۱ـ ماشین نویس‌دوزبانه با حداقل ۲سال سابقه‌کار
۲ـ فورمن با حداقل۷سال سابقه کار درماشین آلات راهسازی وساختمانی
۳ـ مکانیك ماشین آلات متخصص درهیدرولیك با حداقل سه‌سال سابقه‌کار در ماشین آلات راهسازی وساختمانی .
٤ـ متصدی تاسیسات با آشنائی به امور برق و مکانیك .
۵ـ فروشنده قطعات‌باحداقل سه سال سابقه کار با قطعات ماشین آلات راهسازی وساختمانی
٦ـ کارمند امور اداری با حداقل ۲ سال سابقه کار در کارگزینی .

متقاضیان می توانند به‌آدرس خیابان ثریا چهارراه روزولت ساختمان شماره ۱۰ طبقه پنجم مراجعه یا با تلفن های ۹ـ۸۳۹۳٦۰ تماس حاصل نمایند .

نیازمندیهای اطلاعات تلفنی آگهی می پذیرد

استخدام: ۳۰۳۷۰۲ ـ ۳۱۱۲۱۹ املاک و مستغلات: ۳۰ ـ ۳۱۱۲۲۹ خرید و فروش: ۳۲۸۲۵۷ ـ ۳۲۸۴۱۴ خدمات: ۳۱۲۴۱۳ ـ ۳۱۱۲۲۷

آگهی استخدام

کارخانه سیمان تهران افراد مشروحه زیر را به همکاری دعوت مینماید .

۱ـ راننده پایه یکم برای کار با کامیون های سنگین حمل سنك

۲ـ راننده لودر باگواهینامه ویژه

۳ـ کارگر ساده برای کاردرمعادن

متقاضیان می توانند همه روزه باستثناء پنجشنبه وایام تعطیل به کارگزینی کارخانه‌واقع درغنی‌آباد شهرری مراجعه نمایند .

شرکت بازرگانی آبفر

یکنفر لیسانسیه مرد باشرایطزیر رابهمکاری دعوت می نماید .

۱ـ تحصیلات در رشته اقتصاد ، بازرگانی یا رشته های مشابه .

۲ـ داشتن برك خاتمه خدمت یا معافیت دائم .

۳ـ آشنائی کامل بزبان انگلیسی .

٤ـ حداکثر سن ۳۰ سال .

٥ـ آمادگی کامل جهت کار تمام وقت .

متقاضیانیکه حائز تمام شرایط فوق می باشند جهت تعیین وقت مصاحبه بین ساعت ۸ صبح تا ٥ بعداز ظهر با تلفن ۹۳۵۱۸۳ تماس حاصل فرمایند .

آدرس : امیرآباد شمالی جنب مسجد امیرخیابان گردآفرید خیابان سیندوخت ساختمان‌سیندوخت شماره ۱۰۰ طبقه دوم .

CHAMBRE DE COMMERCE CHERCHE STÉNO-DACTYLO FRANCAIS-PERSAN DE NATIONALTÉ IRANIENNE. ENVOYER PHOTO+CURRICULUM VITAE EN FRANCAIS B.P 11 1938 TEHRAN.

آگهی استخدام

یك شرکت بزرك تولیدی افراد ذیل را جهت تکمیل کادر سازمانی خود با حقوق مکفی استخدام می نماید :

۱ـ لیسانسیه حسابداری یاحسابرسی .

۲ـ دیپلمه بازرگانی یا ریاضی ـ دارای حداقل یکسال تجربه د رامور دفترداری و حسابداری .

۳ـ منشی ـ دارای تجربه کافی در امورماشین نویسی ارقام صورت حسابهای عالی وبایگانی اسنادو مدارك .

٤ـ صندوقدار ـ دارای حداقل یکسال تجربه‌کار باارائه تضمین حدود ۱۰۰۰۰۰۰ ریال .

٥ـ انباردار ـ دارای تجربه کافی در امورکاردکس

٦ـ کارپرداز ـ دارای حداقل ۲ سال سابقه کار.

متقاضیان واجد شرایط می توانند همه‌روزه در ساعت اداری با شماره تلفن ۳۲۸٤۳٤ (داخلی ٤۳٤) تماس حاصل نمایند .

on construction project Immediate employment in South Iran for:

1. Senior Civil Testing Lab Technician, 10 years experience in Soils and Concrete
2. Junior Civil Testing Lab Technicians, minimum 2 years experience in Soils and Concrete
3. Civil Inspector/Clerk of Works, 10 years experience in Civil Engineering Projects.

Candidates should have appropriate certificates, references, valid work permit and drivers license, fluent English.

For interview appointment please call Mr. Cohen at 620086, 620383.

استخدام بازاریاب

یك آژانس املاك به چندنفردیپلمه که خدمت وظیفه را انجام داده و به زبان انگلیسی آشنائی داشته باشند را استخدام می کند .

داوطلبان باراهنمای شماره ۹٤۱ روزنامه اطلاعات تماس بگیرند .

استخدام سکرتر

شرکت تولیدی در جاده آبعلی بدو نفرمنشی بامدرك‌لیسانس نیازمند است . داوطلبان شماره تلفن‌خود را به‌راهنمای شماره۹٤۳ روزنامه اطلاعات ارسال دارند .

قابل توجه تجارو تولید کنندگان

شرکت بین‌المللی ایران ایمپورت جهت توزیع‌هر نوع کالابا کادر مجهز آمادگی کامل دارد ، آدرس گاندی خیابان هفدهم ساختمان آی .پی. اس‌تلفن های۶۸۰۳۶۱ و ۶۸۰۳۷۵ و۶۸۳۲۶۱و ۶۸۳۲۶۰ تلکس ۲۱۲۰۹۲

کارخانجات لوازم خانگی پارس

بیك کارمند وارد بامور اداری و دفتری با حداقل۲ سال‌سابقه‌کار ودارابودن دیپلم وآشنائی بزبان انگلیسی نیازمند است .

واجدین شرایط با در دست داشتن مدارك لازم وبرك‌پایان خدمت یا معافیت دائم غیر پزشکی همه‌روزه باستثنای روز های تعطیل در یکی از ساعات اداری بدفتر مرکزی شرکت واقع در خیابان حافظ روبروی پلی‌ـ تکنیك کوچه آرژانتین شماره ۱ر٤ مراجعه نمایند .

استخدام کارگر

به تعدادی کارگر معمولی جهت‌کار در تهران نیازمندیم. باراهنمای شماره۹۲۸ روزنامه‌اطلاعات مکاتبه کنید .

بازاریاب‌مسکن

یك آژانس مستغلات و مسکن به تعدادی دیپلمه آشنا به زبان انگلیسی برای امور بازاریابی نیازمند است .

داوطلبان شماره تلفن خود را به راهنمای شماره ۹۳۵ روزنامه اطلاعات ارسال کنند .

استخدام مدیر ومنشی

به‌مدیر فروش‌ومنشی برای کاردریک‌شرکت تولیدی‌وخدماتی نیازمندیم

شماره تلفن و آدرس خود را به راهنمای ۹۲۹ ارسال کنید .

قابل‌توجه شرکتهای ساختمانی

یکنفر که بیش از پانزده سال در یک شرکت بزرگ ساختمانی مامور خرید فنی بوده و متخصص در شناخت موتورآلات و قطعات یدکی خصوصا طرز تهیه آن میباشد آماده کار لطفا با روزنامه اطلاعات راهنمای ۹۳۹ مراجعه فرمائید

مهندس مکانیک وساختمان

به‌چند نفر مهندس مکانیك و ساختمان که در فعالیت های تاسیساتی و تهویه مطبوع سابقه داشته باشند ، نیازمندیم .

شماره تلفن و آدرس خودرا به‌راهنمای۹۲٦ روزنامه اطلاعات ارسال کنید .

استخدام فوری

یك شرکت مهندسی معتبرپرسنل زیر را با حقوق و مزایای مکفی جهت خدمت در کارگاه مربوط به خطوط لوله وایستگاههای ازدیاد فشار استخدام مینماید

۱ـ مهندس راه و ساختمان مسلط بزبان‌انگلیسی وه سال تجربه مفید .

۲ـ تکنیسین راه‌وساختمان مسلطبزبان‌انگلیسی وه سال تجربه مفید .

واجدین شرایط می توانند از ساعت ۱۵ تا۱۷با شماره ۱۵ـ۸۹۸٦۱۱ داخلی ۲۲۳ تماس‌بگیرند .

شرکت ساختمانی پرژام بچند نفر مترور با سابقه حداقل ۱۰ سال ویك نفر دیپلمه فنی آشنا به‌بایگانی نقشه درتهران نیازدارد تلفن ۲۸۰۱۹٤

آگهی استخدام

یك شرکت تولیدی در قزوین جهت تکمیل نمودن کادر خود دو نفر آشپز با تجربه را به همکاری دعوت می نماید .

داوطلبان همه روزه بین ساعت اداری ٥ر۸ صبح‌تا ٥بعداز ظهر با تلفن های ۹۱۷۹۹ و٦۲۰٦ تماس حاصل نمایند .

اسکلت‌فلزی‌و تیرآهن کاری‌ساختمان

زیرنظر مهندس واستادکاران مجرب تلفن ۹۲۲٤۸۱

آگهی مجمع عمومی فوق‌العاده شرکت سهامی خاص مقواسازی کرج

بدینوسیله از صاحبان سهام شرکت‌مقوا سازی کرج (سهامی خاص) دعوت میشودبمنظور تعیین اعضاء هیئت مدیره شرکت‌درروزسه‌شنبه ۲٤ امرداد ماه۲۵۳۷ ساعت۹ صبح‌دردفترشرکت واقع در خیابان ناصرخسرو پاساژ زهری پلاك پلاك٦۹ حضور بهمرسانند .

دستور جلسه :

۱ـ انتخاب اعضای هیئت مدیره و مدیرعامل

۲ـ تعیین حقوق اعضای هیئت مدیره

شرکت‌سهامی‌خاص‌مقواسازی‌کرج

قابل توجه بانکها و آژانس های‌مسافرتی‌و شرکت های معتبر .

شرکتی با ۸ دهنه مغازه در حدود ۲۷۰ متر مربع به انضمام حیات خلوت و ۳۰۰ متر مربع زیرزمین با کلیه وسائل مدرن و ۲ شماره تلفن مستقل واقع در خیابان تخت طاوس خیابان دریای‌نور شماره ٤۱ واگذار می شود طالبین باشماره تلفن ۸۲۱٤۹۹ تماس حاصل نمایند .

شماره تلفنهای ضروری

اورژانس تهران ۱۲۳	پلیس راه ۹۶۰۱۹۶
پلیس تهران ۱۱۰	تصادفات ۳۳۳۳۳
هواشناسی ۶۴۳۲۳۲	آتش نشانی ۶۴۴۴۴
سازمان رادیو و تلویزیون ۲۱۹۶۱	
اطلاعات فرودگاه ۱۵ـ۶۴۳۰۱۲	
اطلاعات راه آهن ۵۳۰۹۹۳	

مهندسین مشاور جهت نظارت کارهای ساختمانی در شمال استخدام مینماید

۱ـ مهندس راه و ساختمان ۳ نفر باسابقه ٥ الی ۱۰ سال .

۲ـ تکنیسین ساختمان ٥ نفر باسابقه حداقل سه سال .

۳ـ تکنیسین تاسیسات ۳ نفر .

٤ـ مترور کار های ساختمانی ۲ نفر برای دفتر مرکزی تهران .

٥ـ نقشه‌بردار یك نفر

جهت اطلاع بیشتر با تلفن های ۸٤۰۳۳٦و ۸٥۳٦٥۸ تماس حاصل نمائید .

استخدام فوری ماشین نویس

برای کار تمام وقت از یك‌دوشیزه یابانوی‌ماشین نویس فارسی و لاتین باسه سال تجربه دعوت بهمکاری می نماید .

واجدین شرایط میتوانند با تلفن های : ۹ـ٦۸۱۳۳۷ تماس بگیرند .

آگهی استخدام مهندس راه و ساختمان

برای کارگاههای مختلف در شهرستانها نزدیك تهران به چند نفر مهندس راه وساختمان با ٥سال سابقه کار در کارگاههای شرکت های ساختمانی موردنیاز است متقاضیان به شماره ۹۲۲٦٤۹ و ۹۲۳٦۹۷ تماس حاصل فرمایند.

SIEMENS

Wir sind — ein junges, dynamisches EDV-Team, dessen Aufgabe in der Organisation unserer Gesellschaft liegt.

Wir suchen — eine Schreibkraft/Sekretaerin/Kollegin mit deutscher Muttersprache sowie moeglichst mit Farsi- und evtl. Englisch- Kenntnissen.

Wir bieten — bei angenehmer Arbeitszeit, angemessener Bezahlung und gutem Betriebsklima eine abwechslungsreiche, verantwortungsvolle Taetigkeit.

Sie sind — intelligent, flexibel, aktiv und an einer echten Zusammenarbeit im Team interessiert:

Dann melden Sie sich bitte bei Herrn Felten, Tel: 614-200, oder
stellen Sie sich unverbindlich bei unserer Personalabteilung in der Takhte Djamshid 32 vor.

برای آموزش

ریاضیات

کامپیوتر

رانندگی

موسیقی

خیاطی

آرایش

زبان

به نیازمندیهای آموزشی روزنامه اطلاعات

مراجعه کنید

تلفن ۳۱۱۲۲۷ـ۳۱۱۰۸۷

راهنمای سفر به سراسر دنیا

شمارا از

رزرو بلیت هواپیما

رزرو هتل ناآشنایی بامحیط

وده‌هامشگل دیگر آسوده‌می سازد

امروز نیازمندیهای اطلاعات رابینید

یادداشت های علیرضا شفایی ، خبرنگار پارلمانی اطلاعات از سفر کره جنوبی (۱)

اعجاز اقتصادی کره جنوبی

۹۰ درصد ازمردم کره باسوادند درکره جنوبی ، هدف وراه رسیدن به‌هدف مشخص است ومردم با غرور بسوی آرمانهای خود پیش می روند

هیات پارلمانی ایران همچنین در مراسم گشایش‌انجمن دوستی ایران و کره شرکت کرد و در ملاقات با نخست‌وزیر کره جنوبی، رئیس سنای ایران توصیه کرد کارشناسان فنی و اقتصادی دو کشور برای تشکیل شرکت‌های مختلط تماس های دائم و منظم بایکدیگر برقرار سازند زیرا ایران دارای منابع طبیعی بسیار غنی است و کره جنوبی میتواند در بهره‌برداری از این منابع با ایران همکاریهای موثری داشته باشد.

برقراری پروازهای بازرگانی بین دو کشور ایران وکره از طریق هواپیمائی‌های دو کشور نیز در این دیدار مورد مذاکره قرار گرفت.

در بازدید از پالایشگاه بزرگ ایران و کره در«یوسان» که با سرمایه ۱۸۰ میلیون دلار آغاز شده است و هریک از دوکشور دارای سرمایه مساوی هستند گفته شد این‌پالایشگاه از سال آینده کار خود را آغاز خواهد کرد.

پالایشگاه بزرگ ایران و کره انواع روغن‌های ماشین گاز مایع، نفت خام ، گازوئیل، نفت سفید، نفتا، سلفور، نفت بنک را تولید خواهد کرد.

بازدید از پان‌مان‌جوم (نقطه‌ای روی خط باریکی که‌کره شمالی و جنوبی را از هم‌جدا می‌کند)ـ دانشگاه «کون‌کیو» موسسه علوم وتکنولوژی کره جنوبی، کارخانه کشتی‌سازی «هیوندای» ونثار تاجهای گل به آرامگاه سرباز گمنام وهمسر فقید رئیس جمهوری از دیگر برنامه‌های سفر هفت روزه‌هیات پارلمانی ایران به کره جنوبی بود.

بدعوت «چونگ ایل‌دون» رئیس مجلس ملی کره جنوبی، هیات پارلمانی ایران به‌ریاست آقای مهندس جعفر شریف‌امامی، بازدید هفت روزه از این کشور داشت.

در این هیات، بانو شریف امامی، سناتورها: دکترشمس‌ـ الملوک مصاحب، سپهبد کریم ورهرام، دکتر محمد حسین موسوی، سه تن از نمایندگان مجلس شورای ملی سیداسداله موسوی ماکوئی، دکتر حیدرقلی برومند، پروفسور مسعود یغمائی عضویت داشتند. نویسنده این یادداشت، ناصرخدابنده ومصطفی جعفری دیگر اعضای این هیات بودند.

ملاقات نخست وزیر، رئیس مجلس ملی، وزیر خارجه ، معاون نخست وزیر ووزیر برنامه ریزی، شهردار «سئول» اعضای انجمن دوستی ایران و کره بازدید از کارخانه‌کشتی سازیـ پالایشگاه نفت و خبرنگار دیگر از برنامه‌های سفرهیات پارلمانی ایران در کره جنوبی بود.

حضرت «پارک جونگ‌هی» رئیس جمهوری کره جنوبی هیات پارلمانی ایران را بحضور پذیرفتند و در این دیدارطی سخنانی از پیشرفتهای ایران برهبری شاهنشاه آریامهرتجلیل کردند. همچنین توسعه همکاریهای دو کشور و بخصوص مبادلات فرهنگی و دانشجوئی مورد مذاکره قرار گرفت و رئیس سنای ایران اظهار داشت: برای تفاهم بیشتر و حسن رابطه بایستی ترتیبی داده شود وسیله ارتباط که در درجه اول زبان است بصورت قابل قبولی تامین شود و بدین منظور ضرورت دارد که طرفین جهت فراگیری زبان یکدیگر اقدام‌لازم بعمل آورند. ما همیشه آماده هستیم کسانی که بخواهند زبان فارسی را فراگیرند کمکهای لازم بکنیم.

کره جنوبی کشورثروتمندی نیست و شاید همین کمی‌ثروت را بتوان راز خوشبختی آن دانست،زیرا انسان‌موجودیست که در هر بن‌بست و تنگنائی بیفتد یک بخش از استعدادهای معنوی وپنهانی‌او بیدارمیشود وبکار می‌افتد ولاجرم بهکارـ آمدی وتوانائی او افزوده میگردد. این قانون و قاعده‌در یک انسان تا یک خانواده و یک کشور صادق است .شاید روی همین جبر طبیعت باشدکه اکثر نوابغ از میان خاندانهای تهیدست برخاسته‌اند.

سرزمین کرهـ سرزمین کارو فعالیت است و این کار و فعالیت را باید مرهون آموزش های طبیعت و مکتب پر برکت فقر دانست.

برخی ملتها در سایه فقر می‌خشکند و بعضی رشد و نموی فوق‌العاده‌میکنند. آنهائی که تحت تاثیر سیاستهای بیگانه از خود می‌برند و چشم براه کمک ودستگیری دیگر ملیتهاـ ازاعجاز توانائیهای نهاد خویش می‌برندـ کمکم رو بکاهش و بیماری میروند ولی آن ملتی که مانند همه کشورهای خاور دور بخود واعجاز نهاد خود تکیه میکنندـ گلیم خود راازآب بیرون میکشند. همچنانکه کشور کره جنوبی‌با آبرومندی خاص سر درمیان کشورها در آورده است و همواره در حفظ ملیت و موجودیت‌خویش توانائی و آزادگی از خودنشان داده و میدهند.

از همین علت وبا همین قانون وقاعده است که این کشور در میان رقابتهای ابر قدرتها روی‌پای خود ایستاده است و نه‌صددرصد روی پشتیبانی نظامی آمریکا تکیه دارد و نه صددرصد با خوش بینی به رقیب آمریکا نگاه میکند. چون می‌بیند که یک پیمان عدم‌تعرض را که همواره پشتیبان و خواهان آنست در سه سال‌پیش یکطرفه امضاء کرده است ولی از کره شمالی هیچ آثار و پاسخی دیده نمیشود.

کره جنوبی دریافته است که جنگهای بی‌علت یا از روی‌خود خواهی وخود کامی بسود بشریت نیست بهمین روسعی دارد در محیطی که اعتماد به عدم تعرض داشته باشد زندگی کند زیرا درمحیط آرام‌توانسته است ارزش درآمد ناخالص خود را ۱۲ بار و صادرات خویش را دویست بار ودرآمد سرانه را هشت بار بالا ببرد.

گویا همین یک دلیل برای صحت اعتقاد مردم کره جنوبی جهت گریز از محیط متشنج کافی باشد ولی حقیقت این است که همه کشورها باهمین اعتقاد وعلت دم از همزیستی های متقابل میزنند ولی چه میشود کرد که بعضی‌ها درزیر این پرده آهنگی دیگر ساز میکنند. اما آنچه مسلم است اینکه کشورهای درحال رشد جهان از این دیدگاه، همگی به یک مفهوم و یک سرنوشت دچارند و تغییر این فرجام و بهبود آن به‌هماهنگی و باهم روی راستین نیاز دارد.

ضمنا باید بیدار و آگاه باشند که عدم تعادل میان تلاش های مادی با معنوی بزیان آنهاست، زیرا رازبقای بیشتر کشورهای جهان سوم را در توانائی وکهنسالی فرهنگشان باید جستجو کرد.

ایشان با اکسیر فرهنگشان زنده‌مانده‌اند ولی کشورهای زورمند پس از دست یافتن به منابع فرهنگی ایشان مانندکسی که ظرفیت «می» ندارد و در قاموس میگساران یکپیاله مست نامیده میشود . در سایه زور وقدرت مادی کشورهای‌فرهنگ مدار وغافل از تکنیک را در فشاری قرار داده‌اند که تنگنای غم‌انگیزی را بار آورده است. یعنی کشورهای با فرهنگ و وامانده از تکنیک در تنگنای محاصره و کوشش‌برای‌رسیدن به‌تکنیک از فرهنگ خود غافل میشوند و همین غفلت استکه خطرناکترین بنیاد بدبختی‌انسان را می‌ریزد. جان سخن اینکه عدم تعادل میان تلاشهای مادی ومعنوی و سستی در راه پاسداری فرهنگ و سرباختن براه تامین عقب‌افتادگیهای مادی راهی است به سیمچال دلخواه دشمن ...

از مشاهدات کشور کره‌برای من مسلم شد که این کشور و مردمانش با غروری که درخور تحسین است و با روشن‌کردن هدف وراه رسیدن به آرمانهای خود، تلاش هماهنگ و همه جانبه‌ئی برای تامین نیکبختی خود دارد. رهبران این سرزمین با احساس مسئولیت شدید و بینشی که بوظایف وجدانی خویش دارند بی‌هیچ تسامحی میکوشند و از این خوشبختی ارزنده بهره‌مندند که ملت با ایشان هماهنگی خاصی دارد.

آنچه در کره جنوبی بنام اعجاز اقتصادی‌نام میدهندنتیجه همین هماهنگی و خستگی ناپذیری در کار است . کشور کره جنوبی با همین تحملها بود که توانست به ظرفیت چشمگیری از کشتی‌سازی‌برسد.

یکی از مسائلی که بدون هیچ تردید در ساختمان روحی مردم کره اثر گذاشته است و امکان هر توقفی‌را برای‌رسیدن بهدفهای ملی آسان کرده و میکند ـ تاثیر تربیت فکری‌مذهب بود.

توجه به کشاورزی در کنار صنعت

کره جنوبی که قبل‌ازسال ۱۹۶۰ میلادی یکی‌از کشور های فقیر قاره آسیا بود و کشاورزی‌آن نیزنیاز به‌کمک خارجی‌داشت امروزبصورت مدلی‌برای کشورهای درحال توسعه درآمده است این کشور در حالیکه کمتر از ۹۹هزار کیلومترمربع وسعت دارد و ۶۷ درصد مساحت آنراکوههای مرتفع‌تشکیل میدهد توانست با اجرای برنامه های موفقیت آمیز کشاورزی ـ در مورد مواد غذایی نیز از کمک خارجی بی‌نیاز شود.

توجه بداین نکته که یک کشور صنعتی بهر مرحله‌ای از قدرت برسد اگردر زمینه کشاورزی به خود متکی نباشد، استقلال اقتصادیش نارساست، باعث گردید با ایجاد نهضت «سالی‌ماول» درکار گسترش و توسعه زندگی مردم دهات، افزایش درآمد دهقانان و کشاورزان ـ تاثیر فوق‌العاده بگذارد . همچنین سبب شود که کشاورزی این کشور در موقعیت ممتاز قرار گیرد ـ تاحدی که به واردات مواد غذائی بی نیاز و به خودکفائی کشاورزی‌برسند.

اکنون تلاش فراوان برای توسعه کشت غلات تا حدی که کمبود آن‌احساس نشود ـ بچشم می‌خورد و کشت انواع برنج و فراهم کردن امکانات کشاورزی‌وتسهیلات آبیاری و توسعه صنایع دامداری برای فراهم کردن شیرو پنیر و گوشت بیشتر و توسعه صنایع ماهیگیری ـ در برنامه دولت قرار دارد. در کنار آن واحدهای بزرگ تولیدی در سطح‌شهر ها ومجتمع های کشاورزی درسطح‌روستا فعالیت‌میکنند.

یکی از بزرگترین موفقیت های کشور کره در کار کشاورزی که در تاریخ کره بی‌سابقه بود و در سایه اجرای برنامه‌های کشاورزی مدرن ومکانیزه «سالی‌ماول» بدست آمده ـ این بود که تولید برنج در سطح کشور به میزان ۴٫۶ میلیون تن رسید. این تولید در سال گذشته به ۵٫۲ میلیون تن رسیده است.

توجه به جنگل و درختکاری

۶۷ درصد از ۹۹ هزار کیلومترمربع مساحت کره‌را کوههای مرتفع تشکیل‌میدهد و بطور مجموع در سال ۱۹۷۴ بمیزان ۶٫۶ میلیون هکتارآن‌زیرپوشش کوههای مرتفع قرار داشت و یکصد و دو میلیارد متر مکعب از این جنگلها تشکیل میدادندو و بدین ترتیب بطور متوسط هرهکتار دارای ۱۵مترمکعب درخت غیرقابل استفاده بود. در جهت گسترش جنگلهای کره باشعار «تمام کشور را سبزکنیم»، نهضت درختکاری یک میلیون هکتار مربع از کوهستان کشور اغازگردید وطبق‌این،شعارکاشت‌درخت، همگانی شدو بعضی ازمردم به کاشت درختهای میوه تشویق شدند و مالکین کوههای مختلف مجبور به درختکاری و یا فروش آن شدند ودولت از لحاظ کمک مالی، معافیت مالیاتی‌و کمک فنی در برنامه درختکاری‌را عملی کرد.

کره‌جنوبی ـ مردمی تنبل ندارد.

با این شعار که فقط جدیت می‌تواند گره‌گشای مسائل اقتصادی باشد، کره جنوبی دنبال توسعه صنایع و کشاورزی‌و بهبوداقتصاد خود رفت، و با برنامه‌ریزی صحیح و دقیق نتیجه گرفت و در ریشه‌دن کردن فقر مردم موفق شد.

کره جنوبی ـ اجتماع‌تنبل ندارد. زن‌ومردی که گوشه خیابان و یا مزرعه و یا بیابانها«گز» کرده‌باشند،دیده نمی‌شود. آمار نشان میدهد که۴۰ درصدمردم کره‌دارای ۱۸ درصد ثروت ملی می‌باشند در حالی که ۲۵ درصد مردم دارای ۴۵ درصد ثروت هستند. این رقم فقط بعلت گسترش‌سطح سوادو ایجادو احدهای‌بیشتر تولیدی بوجود آمده است.

اگر چه کره فاقد ثروت زیرزمینی است اما نیروی انسانی‌ماهراین‌کشورتاچه‌حد چشمگیری کمبود ثروت زیر زمینی راجبران کرده است. دراین کشور در حال حاضر مولدهای‌برق حرارتی‌ساخته می‌شود.

درآمد سرانه ملی که در ۱۹۶۰ فقط یکصد دلار بود در سال ۱۹۷۷ به ۷۰۰ دلار رسید. درآمد همگانی ملی در سال ۱۹۷۶ یعنی درسال اخر سومین برنامه عمرانی کشور بمیزان ۱۱ درصد پیشرفت کرد.

مدل کشتی هائی که در کارخانه هیوندای این‌کشور ساخته میشد ، در خارج ترسیم میشد و باتوجه‌باینکه کارخانه کشتی‌سازی ۵درصد قیمت کشتی را به طراح‌مدل تحویل‌میدهد ـ کره‌ایهای پر تلاش کار را بجائی رساندند که اکنون بیشتر کشتی‌ها توسط خودشان طراحی میشود ویک مرکز پژوهشی نیز به کارخانه کشتی سازی هیوندا اضافه شده است.

آنچه کره میسازد و میفروشد

کارخانه ذوب آهن«پوهانگ» که‌دارای ظرفیت ۲٫۶میلیون تن‌است در سال ۱۹۷۲تکمیل شد و در اجرای مرحله سوم این کارخانه ظرفیت آن به ۵٫۵ میلیون تن خواهد رسید.

در کره جنوبی کارخانه دیگری در حال تکمیل است که با پایان آن این کشور در مورد احتیاجات فولاد و آهن از خارج بی‌نیاز می‌شود یک کارخانه نیز جهت تصفیه زینک در حال تکمیل است و سالیانه ۵۰ هزار تن زینک را تصفیه خواهد کرد و ظرفیت این کارخانه تا پایان سال ۱۹۸۰ به۸۰ هزارتن خواهدرسید.

در کره جنوبی تولیدکالا های‌الکترونیکی ازسال۱۹۶۵ آغاز و ابتدا گرام و سپس تلویزیون رنگی ساخته شد. از سال ۱۹۷۰ تولید ماشین حساب،ضبطصوت،تلویزیون رنگی، آغاز گردید . در سال ۱۹۷۴ صادرات صنایع الکترونیکی به ۵۴۰ میلیون دلار در سال گذشته به ۹۰۰ میلیون دلار رسید. ارزش تولیددستگاههای الکترونیکی ۲٫۷۱۵ میلیون دلار استکه از این رقم ۷۰۰ میلیون‌دلار به صادرات اختصاص دارد.

در برنامه چهارم کره ، ۷۵ دستگاه الکترونیک در داخل این‌کشور نویدوبرای این تولید۱۵۱ واحدتولیدی بوجودامد. ضمنا ۹۱کرخانه دیگردربخش دولتی احداث و ۲۸ نوع دستگاه حساس و دقیق الکترونیکی راتولید میکند.

یک واحد پژوهشی نیز ایجاد شدتا پیشرفتهای بخش الکترونیک را دقیقا مورد مطالعه و نتایج حاصله رادر سطح کشور انتشار دهد.

کرمجنوبی صادرات‌خود را در زمینه مواد شیمیائی صنایع سنگین وکشتی‌سازی صنایع‌تکنولوژی‌و الکترونیکی توسعه‌دادو وارد بازارهای جدید درقاره‌آفریقا وخاورـ میانه و آمریکای لاتین‌شد. تانگ مدرنی کهبا احتیاجات کرمطابقت‌دارد.دراین‌کشور ساخته شده ومورد استفاده قرارگرفته است. تعدادی ناو های دریائی هم ساخته شدو هواپیما سازی هم در کره طی‌سالهای اینده‌آغازخواهد شد.

آموزش‌وپرورش کره جنوبی

در خصوص آموزش و پرورش کرمجنوبی بایدگفت که اکنون ۹ میلیون دانش آموزودانشجو دراین‌کشور سرگرم‌تحصیل هستندوسطح با سوادی از مرز۹۰ درصد گذشته است.

سیستم‌آموزشی آنهابراساس ابتدائی، راهنمائی، متوسطه، ودانشگاه است. درآموزش دوره ابتدائی (دبستان) همه چیزحتی کتابو تغذیه‌رایگان است. نوآموز، دانش اموز و حتی دانشجویان لباس متحدالشکل دارند و قیافه‌های جوانان غربی با ریش ولباس زننده در محیط آموزشی دیده نمیشوند.

مدارس عالی حرفه‌ای و دبیرستان‌های حرفه‌ای برای تکنیسین درکره‌جنوبی‌فعالیت دارد که تعداد آن از یکصد تجاوز کرده‌است زبان‌کره‌ای الفبای‌ساده‌ای داردومیگویند یکی از ساده‌ترین زبانها برای مکالمه است. یعنی ۱۴ حرف بی‌صدا و۱۰حرف صدادار دارد. الفبای خط کره‌ای بکلی ازخط والفبای چینی و ژاپنی متمایز است. ریشه زبان این مردم بهزبان های ترکی یا مجارستانی میرسد.

«پارک چونگ‌هی» رئیس جمهوری‌کره جنوبی‌درمورد سیاست فرهنگی این کشور تاکید کرده است که تدریس در رشته‌های مختلف بایدبا واقعیت وآینده نگری همراه باشد جوانان به اهداف و آرمانهای کشور خود توجه بیشتری داشته باشند و با عشق به میهن تلاش کنند. وی یادآورشد صنایع‌کشور کره در حال رشد و توسعه چشمگیری است و کشور به جوانان تحصیلکرده و با استعدادی‌احتیاج دارد..فقط سیستم‌تدریسی خوب‌میتواند این نیاز را بنحو احسن‌رفع کند. ما میخواهیم جوانان کشور ما آموزش حرفه‌ای و فنی‌فرا گیرندو جوابگوی احتیاجات یک جامعه درحال رشد باشند.

هیئت پارلمانی ایران در ملاقات با نخست وزیر کره جنوبی

در عکس‌از راست‌به‌چپ: سیداسداله موسوی‌ماکوئی، پرفسور یغمائی، سناتوردکتر محمدحسین موسوی، دکتر محمود هاتف سفیر ایران‌درکره جنوبی، نخست وزیرکره جنوبی، آقای مهندس شریف‌امامی، مصطفی‌جعفری سناتور سپهبد ورهرام، ناصر خدابنده، علیرضا شفائی و دکتر حیدرقلی برومند، دیده میشود.

در سایه تلاش و سخت‌کوشی مردم کره، اکنون اتومبیل ساخت این کشور به بازارهای آسیا، آفریقا ، آمریکای‌جنوبی وخاورمیانه صادر میشود.

در کره جنوبی ـ یکنفراز هر ۱۲۰نفر، دارای اتومبیل‌شخصی‌است‌وسالانه۴۰۰دلار بعنوان مالیات اتومبل خود بپردازند. حدود ۸۰ درصد اتومبیلهای داخلی توسط شرکت هیوندای که کارخانه‌ای با سرمایه ۱۰۰ میلیون‌دلارو باظرفیت‌تولیدی ۷۰ هزار اتومبیل در سال دایر کرده است ساخته می‌شود. اخیرا نیز اتومبیل صددرصد کره‌ای بنام«بریسا» از کارخانه «کیاماشه» نیز ببازار عرضه شده است .

بمناسبت روز نفت

ازحق‌الامتیاز تا حاکمیت‌ملی

اگر نفت ،اصولا و عموما در دنیا سرگذشت و تاریخچه‌ای با ویژگی های استثنائی دارد ، درایران این استثناء و ویژگی، حاوی مسائلی‌عبرت انگیزـتلخ وشیرین ـ دردناک و شوق آفرین‌است وبهمین دلیل میتوان گفت صنعت نفت ایران ، گذشته از وابستگی به اساس این صنعت از جنبه های عمومی ، درحد خودش‌ودرنوع‌خودش دارای‌خصوصیاتی است که آن خصوصیات رادر سرگذشت نفت دیگر نقاط نمیتوان دید.

هنوز مجموعا هفتاد سال از عمرنفت ایران نگذشته است وهنوز معمرین و کسانی که سن آنها بین هفتاد وهشتاد است و به رویدادهائی از قبیل فعالیتهای نفتی علاقه و سابقه دارند ، خوب می دانندکه این صنعت ، در محیط ما، ازکجا شروع شده وامروز بکجا منتهی شده است؟..

ایرانی وقتی در دل شهر مسجدسلیمان، روبروی محوطه‌ای که بطرز خاص وفنی محصور شده ودر آن میان ، دکل بی‌جان وخاموش اولین چاه نفت سر به آسمان کشیدهٔ است می ایستد ، به فکر فرو می رود .این محوطه اکنون یک نمونه زیبا واستثنائی است. آهن ها، زنجیر ها،چرخ هاوسیمها و قرقره های سیاه و غرقه در روغن‌گرداگردآن‌دکل‌خاموش امابرمعنی، حقایقی تلخ رادر اعماق جان ایرانی بازگو میکند ودرست که گوش بدهی احساس میکنی چهره های کارگرانی که رمقی‌برتن ندارند ودر برابر آفتاب بی امان بکلی سوخته و فرسوده شده‌اند ، همچنان‌عرق میریزندوبا آن‌اندامهای خیس‌وپریشان، ماشینها و چرخها را بحرکت در می آورند...

اینها مزدورانی هستند که فرزند همین سرزمین‌وهمین آب‌و خاک هستند اما حق ندارند در صنعتی که مال همین سر زمین است فعالیتی چشمگیر داشته باشند و بهمین جهت در قراردادی که دولت وقت با (دارنده امتیاز نامچه نفت و موم معدنی) تنظیم کرده، قید شده که عنصر ایرانی‌حق مداخله درامور مربوط باین قراردادرا ندارد مگر آنکه (فعله وعمله) باشد...

ازلابلای ترکیبات این محوطه که‌امروز نمونه نمودار پیدایش اولین چاه نفت درایران است،محرومیت ها، تلخی هاو پریشانی ها و ناکامیهای همان فعله وعمله، سر به آسمان میکشد مزدوری که تنها به لقمه‌ای نان قانع بود و شب وروززحمت میکشید تا اولین چاه نفت در وطن اوبه ثمر رسید. . .

این پریشانی و حسرت ، محدود به اکتشاف همان یک چاه نبود ، چاههای بعدی،تشکیلات بعدی، فعالیتهای طولانی بعدی هم وضع بهتری برای عنصر ایرانی نداشت وسالها بعد،آنجاکه یکخوزستان بودو یک کمپانی نفت، و شاید بهتر است بگوئیم‌آنجا که بعدها و بعدها، یک کمپانی بود ودیگر هیچ ،بازایرانی‌درآن تشکیلات یامزدور بود،یاحقوق بگیر، و بهرصورت نقشی اساسی در آن تشکیلات نداشت‌زیرا آن تشکیلات فقط سالیانه مبلغی بایران به اسم و عنوان (حق الامتیاز) میپرداخت وآنهم مبلغی بود که اساسا بهتر استراجع بمیزان آن، دراینجا حرفی نزنیم.

●●●

سالها از پی هم سپری میشد.

شیر های نفت ایران ، شب وروز کشتی های بزرگ نفتکش را می انباشتند وروانه ماوراء دریا ها میکردند ودر تمام این‌سال ها،تنها عنصری که مداخله فعلی دراین صنعت نداشت، عنصر ایرانی بود...

.... وایران،بمعنی‌ناچیز (حق‌الامتیاز) میگرفت.

بعد ها هم که در دوران رضاشاه کبیر قرار شد نسبت به استیفای حقوق ایران از این مبلغ سرشار اقدام شود و اقدام هم شد ، بازهرگونه حق واقعی این ملت بصاحب‌حق نرسید ودر واقع مبلغی بهحق الامتیاز افزوده شد.

وباز،این کمپانی بود که بطور خلاصه در داخل این سرزمین ، و جلوی چشم مردم این سرزمین ،بانفت این سرزمین هرچه میخواست میکرد.

براستی انسان،وقتی که در برابر چهار دیواری بی سقف و ستون نمونه اولین چاه نفت در مسجد سلیمان می ایستد ، بگوش جان‌و به‌چشم دل ، چه ها میشنود وچه‌ها می بیند . . همه جا عنصر ایرانی دربرابر بی‌تفاوتی‌و بی اهمیتی‌اماامروز چطور؟..

درروزنهم امردادسال ۲۵۳۲درحالی که‌دهاهزار نمایندگان طبقات گوناگون مردم ایران در شهر تهران و در استادیوم بزرگ ورزشی آریامهر گرد آمده بودند ودرهمان لحظه ها ، قانونی در کاخ‌نیاوران به توشیح شاهانه میرسد که براساس آن، بطور خلاصه ایران راسا و مطلقاحاکم به صنعت نفت خویش میشد و خود طبعا فروش و صدور نفت را هم بعهده می گرفت و کنسرسیوم از آن روز بود که در ردیف سایر مشتریان و خریداران نفت از ایران ایستاد . . .

واینک پنج سال است که ایرانی ،نفت خودش را از ابتدا تا انتها اداره میکند و در عرصه جهان امروزی صنعت نفت‌ایران مقامی و الادارد . . .

اکنون شرکت‌ملی‌نفت‌ایران و اردمرحله دیگری از فعالیتهای گسترده شده که در نهایت امر،میخواهد مقام و منزلت بزرگترین شرکت نفتی جهان‌را برای خود همچنان حفظ کند. این شرکت در حال حاضر دستگاهی بسیار عظیم و گسترده استکه بعنوان یک مجموعه صنعتی و با توجه بهفعالیتهای اقتصادی وسیعی که در داخل وخارج دارد، وهمچنین بااتکاء نیروی انسانی مجهز و فنی ، حتی از بسیاری‌از کشورهای جهان امروز از نظر اقتصادی نیرومندتراست لذابه‌آنچه‌دارد نمیتواند اکتفاکند. اینستکه بتازگی دست به یک برنامه‌ریزی منظم و دقیق زده که بموازات خدمات و فعالیتهای جاری ، یکایک آنها را مخصوصا باآینده نگری ، مرحله‌بمرحله پیاده میکند و بموقع اجرا در می آورد . بعنوان نمونه یکی از هدفهای مورد بحث آنستکه شرکت ملی نفت ایران در تهیه انرژی خورشیدی ـ بادـ دریا ،زیر زمینی مشارکت خواهد کرد ، همچنین صندوقی ویژه‌کمکو تشویق مخترعان وپژوهشگران تاسیس میکند. و نیز در احداث وایجاد هتل و تاسیسات جهانگردی در مناطق شمالی و جنوبی سرمایه گذاری خواهد نمود، ظرفیت ناوگان نفتی ایران رانیز از یک میلیون تن . تاده میلیون تن افزایش میدهد و بالاخره شرکت‌ملی نفت‌ایران علاوه بر کاوشهای مربوط به نفت وگاز، کاوشهای زیرزمینی فلزات را نیز عهده‌دار شده‌است.

از اقدامات جدید شرکت ملی نفت ایران نیز میتوان به دو موضوع جالب اشاره کرد:

یکی امضای‌موافقتنامه‌ای‌در خرداد ماه امسال بین آن شرکت و بانک عمران ودانشگاه علوم و فنون ارتش شاهنشاهی بنام تشکیل شرکت تکنولوژی پیشرفته ایران بود که هدف آنستکه برای انتقال انواع تکنولوژی پیشرفته خارجی بایران فعالیت نماید . ودیگری مشارکت واقدام‌در تاسیس (شرکت مهندسی و ساختمانی ایران) بود که قرارداد های آنهم درنیمه دوم تیرماه بامضاء رسید. منظور از این اقدام ، بی نیاز کردن هرچه بیشتر صنایع کشور از تکنولوژی خارجی در زمینه طراحی و ساختمان تاسیسات گوناگون صنعتی است و بدین ترتیب بااستفاده از کمک های فنی سهامداران کادر فنی و تخصصی مورد نیاز تامین میشود وبرای اجرای طرحهای صنعتی و اقتصادی در تمام زمینه ها، چه درداخل و چه‌درخارج ایران، همگام باسایر شرکتهای ملی و بین‌المللی مشابه ، به رقابت و فعالیت خواهد پرداخت.

سپاس کارکنان-دبیران و آموزگاران شهرستان‌شاهی

توضیح وتصحیح سپاسنامه فرهنگیان کازرون

در سپاسنامه فرهنگیان کازرون، در ردیف دبیرستانها اسم چند نفر از فرهنگیان جابجا شده بودکه بدینوسیله صحیح آن درج میگردد .

ازطرف دبیران دبیرستان ۲۵ شهریور زینت‌بیگم رفیعیـ ازطرف دبیران دبیرستان بهبهانی محترم جنگجوـ ازطرف دبیران دبیرستان شاکر دادرس زاهدی ـ از طرف دبیران مدرسه راهنمائی عبدالحسین طباطبائی ـ زهرا طباطبائی

شهریارا

بدینوسیله بار دیگر سپاس بیکران خودرابه مناسبت فرمان همایونی‌در مورد برابری‌فوق‌العاده شغل معلمان باکارمندان دولت بخاکپای‌شاهنشاه خردمند تقدیم میدارد.

از طرف کارکنان دبستان گلستان سعدی
شیراز ـشکاری

شاهنشاها

فرمان مبارك ملوکانه مبنی برهم‌طرازی‌فوق‌العاده شغل معلمان‌با کارمندان اداری و پرداخت کارانه یکی از مظاهر عدالت اجتماعی رهبر عالیقدرملت ایران است .

جامعه معلمان قم

پیشگاه مبارك شاهنشاه آریامهر رهبر فرهنك‌پرور ایران

عواطف وعنایات خاص شاهانه به طبقه معلمان کشور همواره نقطه اتکاء فرهنگیان بوده و فرمان ترمیم فوق‌ـ العاده شغل معلمان و پرداخت مزایای فرهنگیان ، ابراز توجه و عنایت دیگری در جهت تامین و آسایش معلمان کشور است . فرهنگیان شهرستان شاهی بدینوسیله مراتب سپاس بی‌حد خود رابه پیشگاه شاهنشاه آریامهر تقدیم داشته و همواره در راه اجرای فرامین شهریار دادگستر خود آماده جانبازی و فداکاری بوده وهستند.

از طرف کارکنان اداری‌و دبیران آموزش وپرورش شهرستان شاهی جان‌نثار : رئیس آموزش و پرورش :
سید حسین کیوده

شهریارا

افتخار دارد مراتب سپاس بیکران خود و معلمان مدرسه راهنمائی‌شیروانی شهرستان‌شاهی رابمناسبت‌صدور فرمان ملوکانه مبنی برهمطرازی فوق‌العاده شغل معلمان باسایر کارمندان بخاکپای همایونی تقدیم میدارد .

از طرف معلمان مدرسه راهنمائی شیروانی شهرستان شاهی ـ فریده رازقی
آ ـ ۳۱۷۸

شاهنشاها

فرمان مبارك ملوکانه مبنی بر همطرازی فوق‌العاده شغل معلمان با کارمندان اداری یکی از مظاهر عدالت اجتماعی رهبر عالیقدر ایران نسبت به طبقه معلم است‌بدین وسیله سپاس بیکران خود و معلمان را به پیشگاه‌همایونی تقدیم میدارد .

رئیس مدرسه راهنمائی تحصیلی همایون‌شهرستان‌شاهی
اسماعیل یزدانیان

پیشگاه مبارك شاهنشاه آریامهر رهبر عالیقدر و فرهنك‌پرور ایران

بانهایت افتخار به شرفعرض خاکپای همایونی می رساند .

صدور فرمان برابری فوق‌العاده شغل فرهنگیان با سایر ادارات عنایت و توجه دیگری از مرحمت پدر تاجدار نسبت به معلمان یعنی معماران جامعه امروز و فردای اجتماع است .

اینك فرهنگیان شهرستان شاهی سپاس قلبی ودرود بی‌پایان خود را به پیشگاه ملوکانه معروض داشته وبقای حیات پرافتخار آن رهبر بزرك را از خداوند مسئلت‌دارند.

از طرف‌شورای آموزش و پرورش منطقه‌ای شهرستان شاهی محمود خامسیان

شاهنشاها

فرمان مبارك ملوکانه مبنی بر همطرازی فوق‌العاده شغل معلمان با کارمندان اداری یکی از مظاهر عدالت اجتماعی رهبر عالیقدر ملت ایران‌است سپاس‌بیکران‌وقلبی خود و دبیران ورزش را بخاکپای آن رهبر خردمند تقدیم میدارد .

مسئول تربیت‌بدنی آموزشگاههای شهرستان شاهی
مسعود لوائی

پیشگاه مبارك اعلیحضرت همایونی شاهنشاه آریامهر

مفتخرا مراتب سپاس ، حقشناسی صمیمانه دبیران و کارکنان موسسه مشاورت در روابط بین‌المللی شیرین کوه رابمناسبت عنایات‌ملوکانه نسبت به امر آموزش بخاکپای مقدس همایونی تقدیم میدارد.

جان‌نثار ناصر امیر چوپانی

پیشگاه مبارك شاهنشاه آریامهر

سپاس بیکران وقلبی خود و دبیران‌فنی‌و هنرآموزان هنرستان فنی شماره ۶۷٫۴ شهرستان شاهی را بمناسبت تاسیس بانك فرهنگیان ، ایجاد فوق‌العاده شغلی و فنی معلمان و هنرآموزان ، ایجاد خانه های فرهنگی ، اجرای پروژه‌کارانه و همطرازی فوق‌العاده شغل معلمان با سایر کارمندان دولت بخاکپای شاهنشاه خردمند تقدیم میدارد.

رئیس هنرستان فنی شماره ۶۷٫۴ شهرستان شاهی‌ـ مهندس محمدعلی نظری
آ ـ ۳۱۷۵

شاهنشاها

عواطف شاهانه مبنی‌برایجاد امکانات‌رفاهی‌وهمطرازی فوق‌العاده شغل معلمان با سایر کارمندان نقطه اتکاءتوجه ذات اقدس همایونی است‌به‌طبقه معلمان کشور.بدینوسیله مراتب قدردانی و جانبازی خود و آموزگاران را بخاکپای پدر تاجدار معروض میدارد .

رئیس دبستان ششم بهمن شهرستان شاهی
ابوالقاسم طبری
آ ـ ۳۱۷۶

شاهنشاها

اوامر شاهانه مبنی‌بر تامین رفاه و آسایش بیشتر طبقه فرهنگیان که مربیان و سازندگان زنان و مردان فردای کشورند موجب نهایت خوشوقتی و افتخار گردیده است سپاس قلبی و صمیمانه خود و دبیران رابدین‌مناسبت به پیشگاه مبارك شهریار عظیم‌الشان تقدیم میدارد .

رئیس دبیرستان خدمات دکتر هشترودی شهرستان شاهی ـ محمود خامسیان
آ ـ ۳۱۷۷

آگهی انتخاب اعضای‌هیئت مدیره در شرکت کارخانجات لاستیك کفش سازی جم (سهامی خاص)ثبت شده بشماره ۸۵۸۹

طبق صورتجلسه مورخ ۳٫۲٫۲۵۳۷ مجمع عمومی‌عادی بطور فوق‌العاده شرکت مزبور آقایان محمدباقر برادر، ایرج آزرم، اسداله درودیان ، منوچهر زندیفر ، اسماعیل عمید حضور از تاریخ ۳٫۲٫۳۷ بمدت دوسال بسمت اعضای هیئت مدیره شرکت برگزیده شدند .

مدیرکل ثبت شرکتها ومالکیت صنعتی‌ـ یحیی مدنی

آگهی الصاق یك‌بند بماده ۲۶ اساسنامه شرکت کفش مهپوش(سهامی خاص) ثبت شده بشماره ۱۷۸۸۳

طبق صورتجلسه مورخ ۴٫۴٫۳۷ مجمع عمومی فوق‌العاده شرکت کفش مهپوش (سهامی خاص) بند ذیل که شامل‌جمله ـ حق رهن کلیه اموال شرکت بنفع اشخاص ثالث (اعم از حقیقی یاحقوقی) بماده ۲۶ اساسنامه شرکت مذکور اضافه گردید .

مدیرکل ثبت شرکتها ومالکیت صنعتی‌ـ یحیی مدنی

تایمز :

«قانون خشک» نمیتواند حاکم برسرنوشت عشق و زناشوئی باشد!

یك گروه اصلاح قانون پیشنهاد کرد قضات دادگاههای خانواده باید کارشناس مسائل خانواده باشند نه صرفا حقوقدان

«گروه اقدام قانونی» که یکی از دسته‌های متمرکزکننده فعالیت نهضت حقوق وبرابریهای مدنی‌واجتماعی درانگلستان شناخته میشود اعلام کرده است که درنظر دارد تشکیل محاکم جدیدی بنام «دادگاههای خانواده» را از مقامات‌قضایی کشور تقاضا کند .

سخنگویان این گروه گفته‌اند که مقصودشان بوجود آمدن دادگاهیی است‌که بتوانند اختصاصا به مسائل و کشمکش های خانوادگی رسیدگی‌کنند. مطالعاتی‌که‌کارشناسان این گروه بعمل آورده‌اند نشان داده است‌که رسیدگی به اختلافهای خانوادگی ـ خصوصا تقاضا های طلاق ازطرف زنان یاشوهران نمیتواند در دادگاههای کنونی به منافع حقیقی ارباب این قبیل مرافعات خدمت کند. زیرا اکثرقریب به‌اتفاق اعضای دادگاههای موجود را قضاتی تشکیل میدهند که تخصصی درحل وفصل اختلافات زناشوئی و خانوادگی ندارند ودر بسیاری از موارد ارباب رجوع را سرگردان میکنند وباعث اتلاف وقت آنها میشوند .

چشم پوشی این وضع بدان معنی است که قبول‌کنیم هیچ کار واقعی برای مردمی‌که گرفتاریهای ناشی از مناقشات خانوادگی دارند صورت نگیرد ودستگاه دادگستری این اشخاص را محکوم کندکه خودشان راه حل های مشکلاتشان را جستجو کنند . گروه اقدام قانونی براین مبانی‌استدلال کرده است که دادگاههای مخصوص رسیدگی به‌شکایات خانوادگی ـ خصوصا تقاضای طلاق تشکیل شوند ودرآنها وجود افرادی که دراین امور تخصص دارند مورد استفاده قرار بگیرد .

به پیشنهاد این گروه قضات دادگاههای خانواده باید مشاوران متعددی درزمینه مسائل خانواده ، روانشناسی و..... داشته باشند وبدون نظر این مشاوران که جنبه های عاطفی وانسانی قضیه مورد توجه قرار میدهند «رای‌طلاق» صادر نکند. قانون خشک وبدون انعطاف هیچوقت نمیتواند حاکم برسرنوشت عشق وزناشوئی که سرچشمه‌ای روحانی دارند باشد .

دان هنگام خروج ازدادگاه طلاق

برضد سختگیری جنون آمیز شوهرش شورش کرد!

این‌زن که عکس‌اورا دیلی اکسپرس چاپ کرده‌است پس‌از ده سال زندگی با یك مرد متعصب ،سرانجام برای طلاق به دادگاه متوسل شدو دادگاه به سوداورای داد.

دانویگین یك‌زن ۲۹ ساله انگلیسی ده‌سال پیش باریچارد ازدواج کرد. ریچارد مردی پرهیزگارو متعصب‌درمذهب است. او معتقد است یك‌زن نباید بیش‌از حد در انظار دیده شود، شلوار بپوشد، مویش را کوتاه کند، آرایش‌کند و گردش وتفریح برود و ...

دان ده سال این عقاید شوهرش را تحمل‌کردو سرانجام چون طاقتش تمام‌شد علیه او دست به شورش زدوبه‌دادگاه پناه برد.

دان در دادگاه گفت‌که شوهرش بجای تفریح، مسافرت و سینما و ... فقط اورابه کلیسا میبرد و حتی‌اگر دربستر بیماری باشد باید کارخانه را انجام دهد.

دادگاه دررای خودنوشته است « با وجود این‌که‌ریچارد مردی خوب وپرهیزگار است، معذلك سختگیری های وی صدور حکم طلاق را جایز میکند. قاضی نوشته است :تصور نمی‌کنم ریچارد متوجه تاثیر فشاری‌که به همسرش وارد می‌آورد بوده است. قاضی معتقد است‌ریچارد بایدهمسری رابرمیگزید که آمادگی برای تحمل‌عقاید اورا داشت و یك مرد باید قبل از ازدواج اطمینان یابد که همسرش بااو هماهنك وهمعقیده است.

چه‌وقت یك‌زن احساس حقارت‌می کند

جون در کنار شوهرش دیده میشود .

نیویورك ـ خبرگزاری‌فرانسه ـ جون کندی همسر سناتورادوارد کندی درمصاحبه‌ای اعتراف‌کرد که سخت به مواد الکلی معتاد شده بود.

همسر ادوارد کندی خاطر ـ نشان ساخت : از زمانی‌لاینقطع شروع‌به نوشیدن مشروب‌الکلی کرد که شایعات زیادی‌پیرامون هوسرانی‌های شوهرم سرزبان ها افتاد .

جون‌کندی گفت از ترس آنکه مبادا به جنون دچارشوم و از سوی دیگر قاب تحمل‌زخم زبان دوستان خودو مردم را نداشتم به‌الکل پناه بردم . بطوری که روزانه تاچند بطری مشروب الکلی می‌نوشیدم.ولی سرانجام چندی قبل تصمیم‌بی ترك اعتیاد گرفتهو موفق شدم.

جون‌گفت برای‌یك زن‌چیزی بدتر از آن نیست که‌مردم شوهرش را هوسباز بدانند .در چنین صورتی یك زن احساس حقارت میکند که چیز هائی کسردارد تاشوهرش متوجه دیگران شده است .

دردلهای خانوادگی

ازدواج بایك نگاه اشتباه است

میخواهم بدختران جوان‌توصیه کنم‌که در اولین جلسه ملاقات با خواستگار ، فریب ظاهر اورانخورندو «بله»را نگویند.

سه سال پیش یک روز زن همسایه نزد من آمد و گفت شوهرش یک همکار دارد که از نظر قیافه ، شغل و درآمد کم نظیر است و اظهار تمایل کرده است که با یک دختر نجیب و سربراه و خانه‌دار ازدواج کنم ، چون کسی را بهتر از تو نمیشناسم اگرمایل‌به شوهر کردن هستی این دفعه که به خانه ما آمد تو را دعوت میکنم تا اورا ببینی و اگر پسندیدی‌مراسم خواستگاری را برگزار میکنیم .

قبول کردم و در روز موعود از لای کرکره های پنجره اطاق پذیرایی این مردرا دیدم و مانند هر دختر دم‌بخت که عبارت شوهر کردن او را در جهانی دیگر سیر میدهد به زن همسایه چراغ سبز زدم .

پس از چند روز مجلس خواستگاری برگزار شد و دو ـ سه هفته بعد من بعقد این مرد درآمدم ، بدون اینکه‌ازگذشته‌اش اطلاع داشته باشم، اخلاق و صفاتش را بشناسم و به‌بینم‌که‌آیا رفتارش رامی‌پسندم یانه .

من پس از مجلس عقد کنان‌به‌خانه این غریبه رفتم ،ولی در همان ماه اول‌متوجه شدم که مابرخلاف جهت یکدیگر هستیم و از آن تاریخ تاکنون من خود را درجهنمی احساس میکنم که خلاصی از آن برایم متصور نیست ، زیرا هنوز موفق به‌گرفتن طلاق نشده‌ام .

خانواده‌ام میگوید نباید طلاق بگیری بدلیل اینکه در خانواده ما طلاق‌رسم نیست و نباید تو آنرا بدعت بگذاری و دادگاه حمایت خانواده اظهار میکندکه‌دلیل‌قانونی برای طلاق ندارم ، پس حالا که من در چاه افتاده‌ام مطلب را میگویم تا دیگران با چشم باز ازدواج کنند .

سپاس کارکنان ـ دبیران و آموزگاران اداره آموزش و پرورش ناحیه ۱۴ تهران

سپاس ازمراحم شاهانه

مبنی بر بالا بردن مقام معنوی‌وامکانات مادی معلم با تاسیس بانك فرهنگیان واجرای طرح کارانه و همطرازی فوق‌العاده شغل معلمان باسایر کارمندان دولت نمونه دیگری از عنایات شاهانه نسبت به طبقه معلم میباشد.

ازطرف کارکنان دبیرستان همایون ناحیه ۱۴ تهران ـ خوبان.

آ ـ ۱۱۵۳۵

شاهنشاها

مراتب سپاس و تشکر خودرا مبنی براعطای فوق‌العاده شغل و طرح کارانه تقدیم‌میدارد.

از طرف کارکنان مدرسه راهنمائی آرتا ناحیه ۱۴ تهران ـ عبدالکریم نفیسی

شاهنشاها

مراتب سپاس و تشکر خودرا مبنی براعطای فوق‌العاده شغل و طرح کارانه تقدیم‌میدارد.

ازطرف کارکنان دبیرستان شماره سه آذر ناحیه۱۴ تهران ـ کبری سهراب

شاهنشاها

معلمان کشور همیشه این افتخار راداشته‌اندکه مورد عنایات خاصه شاهنشاه قرار گیرند فرمان همایونی مبنی‌بر اجرای طرح کارانه‌وتاسیس‌بانك فرهنگیان به‌خصوص همطرازی فوق‌العاده شغل معلمان باکارمندان دولت نمونه دیگر عنایات شاهنشاه به‌طبقه معلم است.

ازطرف کارکنان مدرسه راهنمائی تاج ناحیه ۱۴ تهران ـ غلامرضا گودرزی

شاهنشاها

معلمان کشور همیشه این افتخار راداشته‌اندکه مورد عنایات خاصه شاهنشاه قرار گیرند فرمان همایونی مبنی‌بر اجرای طرح کارانه‌وتاسیس‌بانك فرهنگیان به‌خصوص همطرازی فوق‌العاده شغل معلمان باکارمندان دولت نمونه دیگر عنایات شاهنشاه به‌طبقه معلم است.

ازطرف کارکنان دبستان شهرزاد ناحیه ۱۴ تهران ـ آذرخان عمیدی

شاهنشاها

معلمان کشور همیشه این افتخار راداشته‌اندکه مورد عنایات خاصه شاهنشاه قرار گیرند فرمان همایونی مبنی‌بر اجرای طرح کارانه‌وتاسیس‌بانك فرهنگیان به‌خصوص همطرازی فوق‌العاده شغل معلمان باکارمندان دولت نمونه دیگر عنایات شاهنشاه به‌طبقه معلم است.

ازطرف کارکنان دبستان ارمغان تربیت ناحیه ۱۴تهران ـ خجسته نوبخت

شاهنشاها

معلمان کشور همیشه این افتخار راداشته‌اندکه مورد عنایات خاصه شاهنشاه قرار گیرند فرمان همایونی مبنی‌بر اجرای طرح کارانه‌وتاسیس‌بانك فرهنگیان به‌خصوص همطرازی فوق‌العاده شغل معلمان باکارمندان دولت نمونه دیگر عنایات شاهنشاه به‌طبقه معلم است.

ازطرف کارکنان مدرسه راهنمائی تحصیلی بهشت‌ناحیه ۱۴تهران ـ مسعود حقوقی

آ ـ ۱۱۵۱۳

شاهنشاها

سپاس بیکران بر عنایات آن رهبر عالیقدر که‌پیوسته شامل فرهنگیان میباشد.

ازطرف کارکنان مدرسه راهنمائی دکتر هشترودی‌ناحیه ۱۴ تهران ـ جمشید رئوفی

آ ـ ۱۱۵۰۳

آریامهرا

سپاس بیکران بر عنایات آن رهبر عالیقدر که‌پیوسته شامل فرهنگیان میباشد.

ازطرف کارکنان دبستان جردن ناحیه۱۴تهران ـ مهندس ایزدپناه

آ ـ ۱۱۵۱۲

پیشگاه مبارك شاهنشاه آریامهر

ارتقاء مقام و همطراز شدن فوق‌العاده شغل معلمان با سایر کارمندان‌نمونه دیگری از عنایات شاهنشاه به‌معلمان کشور است .

ازطرف کارکنان دبستان‌جهان‌کودك ناحیه ۱۴ تهران ـ تقی مسافری

پیشگاه مبارك شاهنشاه آریامهر

ارتقاء مقام و همطراز شدن فوق‌العاده شغل معلمان با سایر کارمندان‌نمونه دیگری از عنایات شاهنشاه به‌معلمان کشور است .

ازطرف کارکنان دبستان ایرانیان ناحیه ۱۴ تهران ـ مهیندخت مدثر

پیشگاه مبارك شاهنشاه آریامهر

ارتقاء مقام و همطراز شدن فوق‌العاده شغل معلمان با سایر کارمندان‌نمونه دیگری از عنایات شاهنشاه به‌معلمان کشور است .

ازطرف کارکنان مدرسه راهنمائی انوشه ناحیه ۱۴ تهران ـ علی سلیقه

پیشگاه مبارك شاهنشاه آریامهر

فرمان مبارك ملوکانه مبنی‌بر همطراز کردن فوق‌العاده شغل معلمان باسایر کارمندان نمونه برجسته دیگری‌ازعنایات خاصه شاهنشاه به‌ارتقاء مقام معلم‌است.

ازطرف کارکنان‌دبستان‌و مدرسه راهنمائی گوهر ناحیه۱۴ تهران ـ اسادیریان

پیشگاه مبارك شاهنشاه آریامهر

فرمان مبارك ملوکانه مبنی‌بر همطراز کردن فوق‌العاده شغل معلمان باسایر کارمندان نمونه برجسته دیگری‌ازعنایات خاصه شاهنشاه به‌ارتقاء مقام معلم‌است.

ازطرف کارکنان دبستان اشکان ناحیه ۱۴ تهران ـ منیراعظم نعیمی

پیشگاه مبارك شاهنشاه آریامهر

فرمان مبارك ملوکانه مبنی‌بر همطراز کردن فوق‌العاده شغل معلمان باسایر کارمندان نمونه برجسته دیگری‌ازعنایات خاصه شاهنشاه به‌ارتقاء مقام معلم‌است.

ازطرف کارکنان دبستان پیشگام ناحیه ۱۴ تهران ـ محمود اکبری

پیشگاه مبارك شاهنشاه آریامهر

فرمان مبارك ملوکانه مبنی‌بر همطراز کردن فوق‌العاده شغل معلمان باسایر کارمندان نمونه برجسته دیگری‌ازعنایات خاصه شاهنشاه به‌ارتقاء مقام معلم‌است.

ازطرف کارکنان مدرسه راهنمائی تحصیلی جهاندخت ناحیه ۱۴ تهران ـ پریچهر صادقی

پیشگاه مبارك شاهنشاه آریامهر

فرمان مبارك ملوکانه مبنی‌بر همطراز کردن فوق‌العاده شغل معلمان باسایر کارمندان نمونه برجسته دیگری‌ازعنایات خاصه شاهنشاه به‌ارتقاء مقام معلم‌است.

ازطرف کارکنان مدرسه راهنمائی تحصیلی راه دانش ناحیه ۱۴تهران ـ فرشته تفتیان

شاهنشاها

فرمان مبارك ملوکانه مبنی‌بر همطرازی فوق‌العاده‌شغل معلمان باکارمندان اداری یکی ازمظاهر عدالت اجتماعی‌رهبر عالیقدرملت‌ایران است.

ازطرف کارکنان دبستان بهروش ناحیه ۱۴ تهران ـ زرین بهروش

شاهنشاها

فرمان مبارك ملوکانه مبنی‌بر همطرازی فوق‌العاده شغل معلمان باکارمندان اداری یکی از مظاهر عدالت اجتماعی رهبر عالیقدر ملت‌ایران میباشد.

ازطرف کارکنان مدرسه روش‌نو ناحیه ۱۴ تهران ـ توراندخت مقومی

پیشگاه مبارك اعلیحضرت همایون

بمناسبت برقراری طرح کارانه و هم‌آهنك شدن فوق‌العاده شغل معلمان باسایر کارمندان دولت سپاس کارکنان این واحد آموزشی راتقدیم میدارد.

ازطرف کارکنان دبیرستان تهراندخت ناحیه ۱۴تهران ـ ماندانا رخشا

پیشگاه مبارك شاهنشاه آریامهر

اوامر مطاع ملوکانه مبنی بر همطرازی فوق‌العاده شغل معلمان باسایر کارمندان دولت نمونه برجسته دیگری ازمراحم وعنایات آن رهبر اندیشمند به‌معلمان میباشد سپاس خودرا تقدیم میداریم.

ازطرف کارکنان دبستان ششم بهمن ناحیه ۱۴ تهران ـ پیرایه رضوی

شاهنشاها

سپاس بیکران و قلبی خودرا بار دیگر بمناسبت ترمیم فوق‌العاده شغل معلمان باکارمندان اداری به پیشگاه مبارك آن‌شهریار عظیم‌الشان تقدیم‌میداریم.

ازطرف کارکنان دبستان ایران ناحیه ۱۴ تهران ـ فرخنده غنی‌زاده

آ ـ ۱۱۵۳۸

شهریارا

معلمان بار دیگر مشمول عنایات خاص شاهنشاه‌درمورد فوق‌العاده شغل همطراز باسایر کارمندان قرار گرفتندسپاس قلبی‌خودرا تقدیم خاکپای مبارك مینمایند.

ازطرف کارکنان‌مدرسه راهنمائی تحصیلی پرنیان‌ناحیه ۱۴ تهران ـ ویکتوریا جدیدیان

آ ـ ۱۱۵۳۷

شاهنشاها

فرمان همایونی در ترمیم فوق‌العاده شغل معلمان باردیگر ثابت نمود که معلمان کشور مشمول عنایات خاص رهبرعالیقدر میباشند از این توجه شاهنشاه سپاسگزاریم.

از طرف کارکنان دبیرستان فردوسی ناحیه ۱۴ تهران ـ صادقی

پیشگاه مبارك شاهنشاه آریامهر

ارتقاء مقام و همطراز شدن فوق‌العاده شغل معلمان با سایر کارمندان نمونه دیگری از عنایات شاهنشاه به معلمان کشور است.

از طرف کارکنان دبستان ومدرسه راهنمائی ابریشمی ناحیه ۱۴ تهران ـ آزادی اقبالی

پیشگاه مبارك شاهنشاه آریامهر

فرمان مبارك ملوکانه مبنی بر همطراز کردن فوق‌العاده شغل معلمان با سایر کارمندان نمونه برجسته دیگری ازعنایات خاصه شاهنشاه به ارتقاء مقام معلم است.

از طرف کارکنان دبستان و مدرسه راهنمائی ارس ناحیه ۱۴ تهران ـ سیرانوش آقاجانیان

شاهنشاها

معلمان کشور همیشه این افتخار را داشته‌اند که مورد عنایات خاصه شاهنشاه قرار گیرند فرمان همایونی مبنی بر همطرازی فوق‌العاده شغل معلمان باکارمندان دولت نمونه‌دیگر عنایات شاهنشاه به‌طبقه معلم است.

از طرف کارکنان دبستان ومدرسه‌راهنمائی گلبنگیان‌ناحیه ۱۴ تهران ـ آنژلینا اوهانیان

شاهنشاها

سپاس بیکران برعنایات آن رهبر عالیقدر که پیوسته‌شامل حال فرهنگیان میباشد.

از طرف کارکنان دبستان و مدرسه راهنمائی ودبیرستان ازی ناحیه ۱۴ تهران ـ فریدون گنجی

شهریارا

معلمان بار دیگر مشمول عنایات خاص شاهانه در مورد ترمیم فوق‌العاده شغل مورد لطف قرار گرفتند سپاس قلبی خود را تقدیم خاکپای مبارك مینمایند.

از طرف کارکنان دبستان مهرشاد ناحیه ۱۴ تهران ـ مهرانگیز تربتی

پیشگاه مبارك شاهنشاه آریامهر

همراز شدن فوق‌العاده شغل معلمان کشور را با سایر کارمندان دولت مظهری از عنایات ویژه همایونی‌نسبت‌بمرفاه معلمان کشور دانسته و مراتب امتنان خود را تقدیم میدارد.

از طرف کارکنان مدرسه راهنمائی تحصیلی آفتاب ناحیه ۱۴ تهران ـ مریم لطفی‌زاده

آ ـ ۱۱۵۲۹

پیشگاه مبارك شاهنشاه آریامهر

فرمان مبارك ملوکانه مبنی بر همطراز کردن فوق‌العاده شغل معلمان با سایر کارمندان نمونه برجسته دیگری ازعنایات خاصه شاهنشاه به‌ارتقاء مقام معلم است.

از طرف کارکنان دبستان مهد تربیت ناحیه ۱۴ تهران ـ بهروز کلانتری

آ ـ ۱۱۵۲۴

پیشگاه مبارك شاهنشاه آریامهر

فرمان مبارك ملوکانه مبنی بر همطراز کردن فوق‌العاده شغل معلمان با سایر کارمندان نمونه برجسته دیگری ازعنایات خاصه شاهنشاه به‌ارتقاء مقام معلم است.

از طرف کارکنان دبیرستان دکتر ولی‌الله نصر ناحیه۱۴ تهران ـ منیر مومن

آ ـ ۱۱۵۲۸

پیشگاه مبارك شاهنشاه آریامهر

فرمان مبارك ملوکانه مبنی بر همطراز کردن فوق‌العاده شغل معلمان با سایر کارمندان نمونه برجسته دیگری ازعنایات خاصه شاهنشاه به‌ارتقاء مقام معلم است.

از طرف کارکنان دبستان کریمخان زند ناحیه ۱۴ تهران ـ اقلیم بیضاوی

آ ـ ۱۱۵۲۷

پیشگاه مبارك شاهنشاه آریامهر

فرمان مبارك ملوکانه مبنی بر همطراز کردن فوق‌العاده شغل معلمان با سایر کارمندان نمونه برجسته دیگری ازعنایات خاصه شاهنشاه به‌ارتقاء مقام معلم است.

از طرف کارکنان دبستان ومدرسه راهنمائی نراقی‌ناحیه ۱۴ تهران ـ مهین نقشینه

آ ـ ۱۱۵۲۶

پیشگاه مبارك شاهنشاه آریامهر

فرمان مبارك ملوکانه مبنی بر همطراز کردن فوق‌العاده شغل معلمان با سایر کارمندان نمونه برجسته دیگری ازعنایات خاصه شاهنشاه به‌ارتقاء-مقام معلم است.

از طرف کارکنان دبستان پیک‌اندرز ناحیه ۱۴ تهران ـ فاطمه اسمعیلی

پیشگاه مبارك شاهنشاه آریامهر

صدور فرمان ملوکانه مبنی برهمطرازی فوق‌العاده شغل معلمان با سایر کارمندان دولت موجب سپاسگزاری است اطمینان میدهد که در راه اجرای منویات رهبر عالیقدر بیش از پیش کوشا باشیم.

از طرف کارکنان دبستان والاحضرت‌مهناز ناحیه ۱۴ تهران ـ توران افشار

آ ـ ۱۱۵۲۲

پیشگاه مبارك اعلیحضرت همایون شاهنشاه آریامهر

مفتخرا مراتب سپاس وحق شناسی عمیق خود را به مناسبت صدور اوامر مبارك ملوکانه مبنی بر همطرازی فوق‌العاده شغل معلمان باسایر کارمندان اداری به خاکپای مقدس همایونی تقدیم میدارد.

از طرف کارکنان دبستان ملک ناحیه ۱۴ تهران ـ معصومه ملکزاده

شاهنشاها

فرمان مبارك ملوکانه مبنی برهمطرازی فوق‌العاده شغل معلمان با کارمندان اداری یکی از مظاهر عدالت اجتماعی رهبر عالیقدر ملت ایران است.

از طرف کارکنان دبستان مکتب نوبخت ناحیه ۱۴تهران ـ احترام علیجانی مقدم‌نژاد

آریامهرا

معلمان بار دیگر مشمول عنایات خاص شاهانه در مورد ترمیم فوق‌العاده شغل مورد لطف قرار گرفتند سپاس قلبی خود را تقدیم خاکپای مبارك مینمایند.

از طرف کارکنان دبستان مروارید ناحیه ۱۴ تهران ـ اعظم تقوائی

آ ـ ۱۱۵۱۸

شاهنشاها

سپاس بیکران برعنایات آن رهبر عالیقدر که پیوسته‌شامل حال فرهنگیان میباشد.

از طرف کارکنان دبستان دانش وهنر ناحیه ۱۴تهران ـ اعظم امیری

آ ـ ۱۱۵۰۵

پیشگاه مبارك شاهنشاه آریامهر

سپاس فراوان خود را از جهت عطیه ملوکانه نسبت‌به فرهنگیان بدینوسیله ابراز داشته بقای سلطنت و سلامت آن شاهنشاه بزرگ را از ایزد یکتا خواستار است.

از طرف کارکنان دبیرستان دکتر هشترودی ناحیه۱۴ تهران ـ احمد جواد

آ ـ ۱۱۵۰۶

شاهنشاها

معلمان کل کشور دوباره مشمول عنایات و توجهات خاص شاهانه در مورد ترمیم فوق‌العاده شغل همطراز باسایر کارمندان قرار گرفتند بدین مناسبت سپاس قلبی خود راتقدیم خاکپای مبارك می‌نمایند.

از طرف کارکنان دبستان فردای کودک ناحیه ۱۴تهران ـ جواد دولت‌آبادی

آ ـ ۱۱۵۰۷

پیشگاه مبارك شاهنشاه آریامهر

سپاس خود را بمناسبت فرمان ملوکانه جهت همطرازی فوق‌العاده شغل معلمان باسایر کارکنان دولت تقدیم میدارد.

از طرف کارکنان دبستان و مدرسه راهنمائی تحصیلی پیوند وهنر ناحیه ۱۴ تهران ـ اعزاز دخت اعزازی

پیشگاه مبارك شاهنشاه آریامهر

فرمان ملوکانه مبنی بر همطرازی فوق‌العاده شغل‌معلمان باکارمندان اداری یکی از مظاهر عدالت اجتماعی رهبر عالیقدر ملت ایران است.

از طرف کارکنان دبستان بهارنو ناحیه ۱۴ تهران ـ مریام پزشکیان

آ ـ ۱۱۵۰۹

پیشگاه مبارك شاهنشاه آریامهر

ارتقاء مقام و همطراز شدن فوق‌العاده شغل معلمان با سایر کارمندان نمونه دیگری از عنایات شاهنشاه به معلمان کشور است.

از طرف کارکنان هنرستان مبتکر ناحیه ۱۴ تهران ـ مهندس سروش بیضائی

آ ـ ۱۱۵۱۱

شاهنشاها

معلمان کشور همیشه این افتخار را داشته‌اند که مورد عنایات خاصه شاهنشاه قرار گیرند فرمان همایونی مبنی بر اجرای طرح کارانه و تاسیس بانک فرهنگیان به خصوص همطرازی فوق‌العاده شغل معلمان باکارمندان دولت نمونه‌دیگر عنایات شاهنشاه به‌طبقه معلم است.

از طرف کارکنان دبستان کاخ تربیت ناحیه ۱۴ تهران ـ ابوالفضل فیض‌الهی

شاهنشاها

معلمان کشور همیشه این افتخار را داشته‌اند که مورد عنایات خاصه شاهنشاه قرار گیرند فرمان همایونی مبنی بر اجرای طرح کارانه و تاسیس بانک فرهنگیان به خصوص همطرازی فوق‌العاده شغل معلمان باکارمندان دولت نمونه‌دیگر عنایات شاهنشاه به‌طبقه معلم است.

از طرف کارکنان دبستان ترانه نو ناحیه ۱۴ تهران ـ مارسل نعیمی جاوید

آ ـ ۱۱۵۱۰

سه شنبه ۵ م
امرداد ماه ۲۵۳۷ـ شماره ۱۵۶۷۶
اطلاعات

عمران وتوسعه در کشور عربستان سعودی

صفحات ویژه
عربستان سعودی

جنبه‌های مثبت برنامه عمرانی دوم عربستان سعودی

فراهم نمودن محیط مناسب زیست برای همه ساکنان کشور است

- ازاقمار مصنوعی برای تسهیل ارتباطات استفاده میشود
- احداث صدها هزارواحدمسکونی و پرداخت ۲۳ میلیارد ریال وام مسکن

دولت عربستان سعودی از ابتدای تاسیس تلاشی فراوانی برای پیشرفت اجتماع کشور درهمه جنبه ها مبذول داشته است.

وبا اینکه اقدامات لازم برای رشد و توسعه درمراحل مختلف و بمرورزمان انجام میگیرد، مع الوصف دولت عربستان تلاشی فراوان کرد تا بهترین خدمات را درکمترین زمان دراختیار مردم خویش قرار دهد.

تجربه عربستان سعودی درامر برنامه عمرانی از انواع بینظیر آن درجهان بشمار میرود زیرا اولین برنامه عمرانی اینکشور که هنوز درآمد نفت نداشت براساس درآمدهای حاصله طرح گردید ولی از دومین سال اجرای اولین برنامه عمرانی که درآمدی حاصل شد. تغییراتی دربرنامه عمرانی صورت گرفت و طرحهای وسیع و تازه ای درآن گنجانده شد و بدنبال آن دومین برنامه عمرانی عربستان تدوین شدکه درنوع خود از وسیعترین برنامه هائی استکه بمرحله اجرا گذاشته شده و علاوه برآن اجرای آن هیچگونه لطمه ای به سنت های اسلامی وارد نکرد وبرعکس ازارزشهای دین اسلام حفاظت گردید.

بطور کلی برنامه عمرانی، از انسان که گرانبهاترین «عنصر رشد» بشمار میرود استفاده میکند و با اینکه توجه این برنامه معطوف بخش های اقتصادی است تا از یک منبع (درآمد نفت) استفاده کند، مع الوصف اقتصاد آزاد را از نظر دور نمیدارد و به آزادی فردی هموطنان سعودی احترام میگذارد.

رشد نیروی انسانی

برجسته ترین جنبه های رشد نیروی انسانی دربرنامه عمرانی دوم عربستان سعودی بشرح زیراست:

فراهم نمودن فرصت برای همه هموطنان سعودی بمنظور آموزشی و تمرین حرفه درهمه بخش ها.... درعین حال حمایت از مردم درامر بهداشت و فراهم نمودن امکانات درمانی برای همگان.

✱ آموزش و تمرین حرفه ها درسراسر عربستان سعودی بطور مجانی انجام میشود و روزبروزهم گسترش پیدا میکند.

✱ فراهم نمودن محیط اجتماعی مناسب برای بهبود بخشیدن به وضع سلامتی مردم وفراهم نمودن خدمات پزشکی مجانی برای همگان درسراسر کشور از طریق تاسیس هرچه بیشتر بیمارستان و درمانگاه و مرکز بهداشتی مجهز درسراسر کشور

✱ فراهم نمودن محیط مناسب اقتصادی که هر هموطن بتواند دراین محیط کار و حرفه ای مناسب با امکانات خود پیدا کند و با بازوی خویش روزی خود را بدست آورد و در سازندگی کشور خویش نقشی ایفا نماید.

میزان رشد متوسط کارگر طی برنامه عمرانی اول عربستان سعودی سالانه درحدود ۳/۸ درصد بوده است. رشد دستهای کارگر سعودی ۳/۷ و غیرسعودی ۴/۲ درصد بوده است.

طی برنامه عمرانی دوم پیش بینی میشود این رشد به ۳/۴ درصد دستهای کارگر سعودی و غیرسعودی ۱۲/۲ درصد برسد.

مهمترین طرحهای اجرا شده
دوساله ۱۳۹۵/۹۶ـ۱۳۹۷
دربخش صنعت

✱ اجازه تاسیس ۶۲۰ کارگاه جدید و توسعه ۱۲۵ کارگر موجود.

✱ توسعه دوکارخانه لوله های پلاستیکی درجده و ریاض بحدیکه میزان تولید آن سالانه به ۱۷۴۵۰ تن برسد.

✱ احداث کارخانه مونتاژ «بنز» باری درجده با ظرفیت تولید چهارهزار دستگاه درسال.

✱ احداث کارخانه مونتاژ اتومبیل های مسافربری جده جهت تولید نه هزار اتومبیل درسال.

✱ هم اکنون فعالیتهائی برای توسعه کارخانه سیمان فعلی واحداث کارخانه های جدید صورت میگیرد تا تولید کشور بجای ۱/۵ میلیون تن درسال ۱۳۹۵ـ۹۶ هجری قمری به ۱۰/۴ میلیون تن درسال برسد.

✱ شروع کار برای اجرای طرح پرکردن سلندرهای کاز مایع برای استفاده درصنایع.

✱ مطالعات لازم برای تدوین طرحهای مجتمع های پتروشیمی «جبیل» و ینبع»

✱ مطالعه و بررسی نتایج اقتصادی کارخانه آهن و فولاد درجبیل.

✱ در بخش کشاورزی

توزیع ۲۱۷/۲۶۶ جریب از اراضی میان کشاورزان. بهبود خدمات راهنمای کشاورزی ودامپزشکی و همچنین بهبودخدمات مبارزه با آفات کشاورزی و بیماری های دامها و فراهم نمودن سمومات و داروهای ضدآفت با هزینه ای معادل ۷/۵ میلیون ریال سعودی، کماینکه ۲۴۴۵۳ تن سیمان مورد بهروبرداری قرار گرفت.

✱ انجام درختکاری در ۱۲۰۸ جریب از منطقه جنوب غربی و احداث نهالکاری جنگلی بمنظور تولید چوب و حمایت از زمین های زراعتی و حیوانات وحشی.

انتخاب زمینی بمساحت یکهزار جریب در ۱۱۰ کیلومتری راه ریاض ـ دمام بمنظور احداث پارک وسیعی برای استفاده مردم.

✱ دولت اعانه هائی برای استفاده از تکنولژی کشاورزی مدرن بمنظور بدست آوردن حداکثر تولید داده است و میزان اعانه درسال ۱۳۹۷ـ۹۶ هجری قمری به ۴۱۱ میلیون ریال در مقابل ۳۵۲/۱ میلیون ریال درسال ۱۳۹۶ـ۹۵ رسید.

✱ بانک کشاورزی نیز درسال ۱۳۹۷ـ۹۶ درحدود ۱۲۸/۱ میلیون ریال درمقابل ۱۱۴/۶ میلیون ریال درسال ۹۵ ـ ۱۳۹۶ هجری قمری کمک داده است.

✱ میزان وام های کشاورزی که از طریق بانک کشاورزی عربی سعودی دراختیار کشاورزان قرار گرفته بالغ بر ۴۸۹/۸ میلیون ریال سعودی درسال ۱۳۹۷ـ۹۶ هجری شده و این وام ۸۱/۸ درصد نسبت به میزان وام سال قبل افزایش نشان میدهد.

دربخش آبیاری

✱ تعداد چاههای آب که تا پایان برنامه عمرانی دوم حفر شده بالغ بر ۲۲۶ حلقه شده است.

✱ ۸۶ طرح شبکه آبیاری درشهرها و روستاهای عربستان سعودی بمرحله اجرا گذاشته شده است.

احداث بیست سد برای ذخیره آبهای باران و سیل.

✱ هم اکنون اقدامات لازم برای توسعه ایستگاههای فعلی تصفیه آب دردست انجام است.

✱ هفت مرکز تازه شیرین کردن آب شور برپا شده که میزان تولید روزانه آن بیش از ۲۲/۸۶ میلیون گالن و ۱۳۷ میگاوات برق است.

✱ احداث شش مرکز دیگر دردست اجرا میباشد.

✱ پیش بینی میشود که میزان تولید مراکز شیرین کردن آب تا پایان برنامه عمرانی به ۵۵۸/۴ میلیون گالن درروز و ۵۴۹۰ میگاوات برق برسد.

دربخش تاسیسات اصلی

✱ راهها

۳۸۷۱ کیلومتر از راهها اسفالت شد و بدین ترتیب مجموع راههای شوسه تا پایان سال ۱۳۹۷ـ۹۶ هجری به ۱۶۰۳۸ کیلومتر رسید. ضمنا ۴۵۸۶ کیلومتر از راههای کشاورزی طی سالهای ۹۵ـ۹۶ و ۱۳۹۶ـ۹۷ هجری احداث گردید و هم اکنون عربستان با همه کشورهای مجاور باستثنای یمن با راههای شوسه ارتباط دارد. راه یمن هم اکنون دردست احداث میباشد.

✱ بنادر

هم اکنون ۴۴ اسکله دربنادر عربستان سعودی مورد بهره برداری است و ۹۰ اسکله دیگر دردست احداث میباشد.

میزان تخلیه بار روزانه دراین اسکله ها از ۳۰/۸۷۹ تن درماه ذوالقعده ۱۳۹۶ درمقابل ۵۲/۷۳۴ تن درماه مشابه سال ۱۳۹۷ هجری بالغ و مدت انتظار کشتی ها دربنادر به صفر رسید و میزان انبار شدن کالاها به میزان محسوسی کاهش یافت

✱ برق وتلفن

۱۶۲ هزار رشته تلفن کشیده شد و نصب ۳۶۰۰۰ خط دیگر دردست اجرا است. دولت عربستان سعودی سعی دارد ایستگاههای قمر مصنوعی درمناطق کشور احداث نماید تا تسهیلاتی درامر ارتباطات بوجود آورد و زمینه را برای بهره برداری از ۴۷۰ هزار خط تلفنی راه دور فراهم سازد.

✱ پست

خدمات دفاتر پست درطول ۲۴ ساعت درشهرهای اصلی و ۱۸ ساعت درسایر شهرها دراختیار مراجعه کنندگان قرار میگیرد و ضمنا دبیرستانهای آموزش پست درجده و دمام وریاض افتتاح شده است.

✱ هواپیمائی سعودی

تعداد مسافرانی که درسال ۱۳۹۷ـ۹۶ هجری قمری با خطوط هواپیمائی مسافرت کردند بالغ بر ۳/۱ میلیون نفراست.

واحدهای مسکونی

بیش ازیکصد هزارواحد مسکونی احداث گردید وصندوق توسعه مالکیت وام هایی بالغ بر ۲۲/۶ میلیارد ریال سعودی برای احداث مسکن داده است.

✱ شهرداریها

هم اکنون طرح امتداد فاضلاب برای دفع آبهای باران وآبهای هرزدرهفت شهردردست اجراست ومطالعه وبررسی شبکه های هفت شهر کوچک دیگر انجام گرفته است.

✱ برق

مؤسسه عمومی برق تاسیس شد ومیزان تولید برق در۷۷ کارخانه برق افزایش یافت وکمکهای دولت برای حصول این افزایش درسال ۱۳۹۷ـ۹۶ هجری قمری به ۲۹۰ میلیون ریال درسال رسیده است.

دربخش خدمات اجتماعی

۹۵۴ طرح ازمجموع ۱۵۰۰ طرح پیشنهادی دوران برنامه عمرانی زیرنظر مراکز رشد اجتماعی بمرحله اجرادرآمده است.

بوضع ۱۳۸۲ مسکن از مجموع ۴۰۰۰ مسکن صاحبان درآمدهای محدود که قرارآست طی برنامه عمرانی دوم بهبودی یابد، سروصورت داده شد وترمیم گردید. ازینجاه برنامه وسیع مبارزه با بیسوادی که برای دوران برنامه عمرانی دوم پیشنهاد شده، ده برنامه آن زیرنظر مراکز رشد اجتماعی انجام گرفته است.

بیمه های اجتماعی

تعداداستفاده کنندگان ازمزایای بیمه های اجتماعی دردوساله اجرای برنامه عمرانی دوم بترتیب بالغ بر ۵۳۱/۳ هزارو ۶۱۲/۶ هزارنفر شده است. تعدادکسانیکه از کمکهای بیمه های اجتماعی دوساله اجرای برنامه عمرانی دوم استفاده کرده اند بترتیب بالغ بر۶۴/۴ و ۶۹/۷ هزارنفر شده است. مبالغ برداخت شده برای حقوق کارکنان بیمه های اجتماعی دردوساله مزبور بترتیب بالغ بر ۴۵۵/۸ و

اعلیحضرت ملک خالد، درطول دوران سلطنت خود کوشش های ارزنده و چشمگیری در جهت تأمین آسایش ورفاه مردم عربستان سعودی بعمل آورده اند.

والاحضرت امیرفهد، ولیعهدونخست وزیر عربستان سعودی نیز درراه ترقی و تعالی ملت سعودی گامهای بلند و ارزنده ای برداشته است.

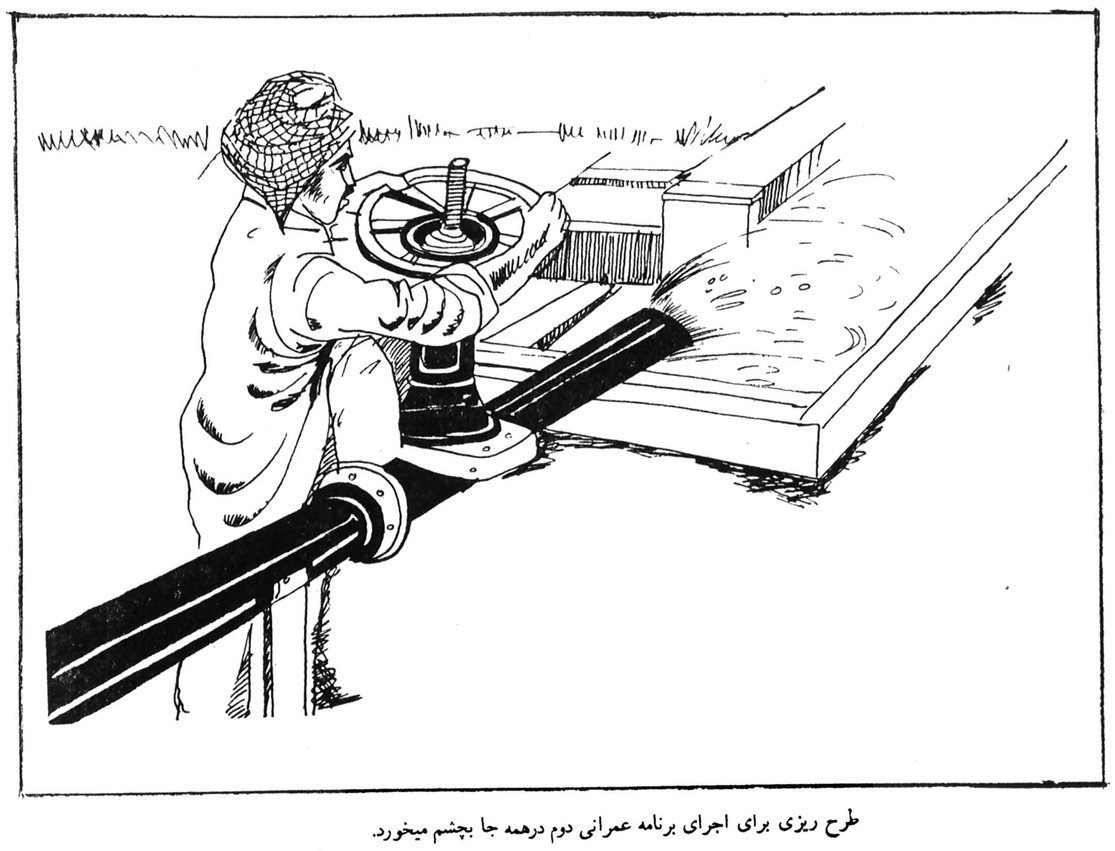

طرح ریزی برای اجرای برنامه عمرانی دوم درهمه جا بچشم میخورد.

انسان...هدف اصلی برنامه عمرانی!

درمان، تعلیم و تربیت و آموزش رایگان در عربستان سعودی در خدمت مردم این کشور است

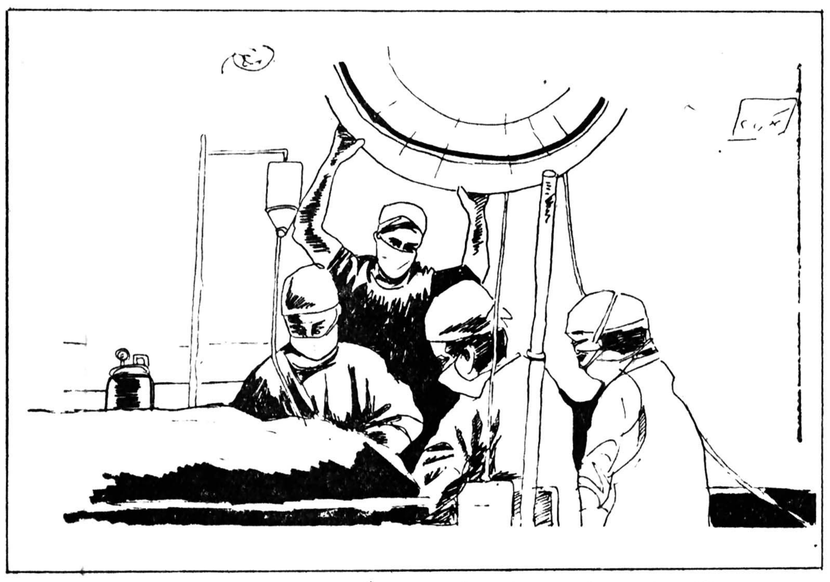

* خدمات پزشکی، و درمانی، بطور وسیع و گسترده درسراسر کشور دراختیارمردم است.

درآمد نفت عربستان سعودی ناگهان چند برابرشد و این کشور درجرگه بزرگترین کشورهایی درآمد که ذخایر مالی سرشار دراختیاردارند.

متوسط درآمدسرانه افزایش یافت و همراه آن طرحهای عمرانی و آبادانی توسعه یافت.

دراین میان این پرسش مطرح میشود که نقش انسان چیست؟ موقعیت او دراین تحول بزرگ که دردهه ۱۹۷۰ صورت گرفت و مقدمات آن دردهه ۵۰ و ۶۰ فراهم شده بود چیست؟

انسان چه می گیرد و چه میدهد؟

این سئوال درعربستان سعودی مطرح شد و پاسخ انهم چنین بود:

ـ برنامه عمرانی بخاطرانسان تدوین میشود، زیرا انسان هدف اصلی هرزیربنای اقتصادی میباشد. انسان هم درمقابل نیاز به مسکن، خوراک، درمان و آموزش دارد و همین نیازمندیهای اساسی بنوبه خود برنامه دارد.

برنامه هم داستان و ماجرائی دارد. ابتدای ماجری چنین است: یک رشته اقدامات برای حفظ سطح معینی اززندگی صورت می گیرد. اقداماتی نظیرقطره هائی که باران سیل‌اسا بدنبال دارد تا فضای مناسبی بوجود آورد و بتوان درآن فضا اوضاع زندگی ساکنان مملکت را بهبود بخشید.

بعضی از مالیاتها لغو شد و برخی دیگر کاهش یافت. البته افزایش قیمت نفت چنین امکانی را بوجود آورد. زیرا پس از بالا رفتن قیمت نفت دیگرنیازی به وضع مالیاتها برای تامین درآمد دولت عربستان سعودی وجودنداشت. دولت عربستان سعودی دراین راه دو اقدام اساسی کرد: یکی کاهش دادن مالیات ها یا لغو آن روی بعضی از کالاها و دیگری کمک به کالاهای دیگر که دولت آنرا از کالاهای اساسی بحساب میاورد.

از جمله ضمن اینکه قیمت برق را کاهش دادند دولت به بعضی از کالاهای وارداتی از قبیل لبنیات، آرد، برنج، قند، گوشت، روغن و داروها کمک میدهد.

علاه برآن دولت به بعضی از خانواده های نیازمند کمک هایی بصورت وام میدهد. بانک سعودی وامهای بدون بهره به صاحبان درآمدهای کم برای اموراجتماعی از قبیل ازدواج و یا تنگدستی میدهد و حداکثر این وام بالغ بر ۷۵۰۰ ریال میباشد. کمک های دائمی که بعنوان بیمه های اجتماعی شناخته میشود بصورت حقوق های ماهانه به بازنشستگان داده میشود. حداکثر کمک به یک خانواده هفت نفری ۵۴۰۰ ریال است. تعداد خانواده هایی که حقوق بازنشستگی می گیرند بالغ بر ۱۱۰ هزارخانواده است و تعدادافرادی که درسال جاری کمک خواهند گرفت ۴۳۷۰۰ نفرهستند.

اینها اقداماتی بود که زمینه را برای برنامه عمرانی آماده ساخت.

نقش انسان دراین اقدامات و برنامه عمرانی چیست؟ هدف برنامه عمرانی خلق انسان «تولید کننده» است. بهمین جهت برنامه عمرانی توجه خود را معطوف رشداندیشه انسان کردیعنی از طریق آموزشی و بدنبال آن برای خلق انسان تولید کننده تلاش و کوشش شد.

برنامه عمرانی، آموزش را بعنوان یکی از رشته های سرمایه‌گزاری شناخت. وزارت فرهنگ هم اکنون سرگرم بررسی گزارش جامعی است درباره آموزش و این بررسی با کمک بانک بین‌المللی توسعه صورت می گیرد.

وزارت فرهنگ هدف خود را اعلام کرد که بطور خلاصه عبارت است از اینکه برای هرنوجوان سعودی یک نوع آموزش که دوست دارد تضمین کند.

بدین ترتیب آموزش برای تمام کودکانی که به سن آموزشی میرسند فراهم میشود، کما اینکه این فرصت به همه جوانان داده میشود تا آموزش خود را تا مرحله دبیرستانی ادامه دهند.

دربرنامه پنجساله دوم مراحل مختلف آموزش بشرح زیرتعیین شد:

* پذیرفتن همه کودکان هفت تا هشت ساله و قبول ۹۰ درصد کودکانه شش ساله. همچنین قرارشدبرتعداد مدارس و کلاس ها بویژه درمناطق روستائی افزوده شود.
* از بین بردن فشردگی درکلاسها و سعی دربالارفتن دانش آموزان به کلاسهای بالاتر.
* سعی درقبول فارغ‌التحصیلان دوره ابتدائی درسال یکم دبیرستان تاجائیکه درپایان برنامه عمرانی ۹۵ درصد فارغ‌التحصیلان پذیرفته شوند.
* فراهم کردن زمینه آموزش مرحله اول متوسطه درمناطق روستائی.
* گسترش دادن زیربنای آموزشی.
* آزمودن روش تازه آموزشی متوسطه درعربستان سعودی.
* سعی درپذیرفتن حداقل ۵۰ درصد از فارغ‌التحصیلان دوره اول متوسطه دردوره دوم متوسطه
* فراهم کردن زمینه آموزشی دوره دوم متوسطه درکلیه مناطق.

دراینجا بازهم این پرسش مطرح میشود:

برنامه عمرانی دوم درامربهداشت چه خدماتی دراختیار «انسان» گذاشت؟

ارقام و اعداد پاسخگوی این پرسش هستند:

طی برنامه عمرانی دوم، دولت عربستان تعداد ۱۱۵۰۰ تختخواب به بیمارستانهای موجود یا جدیدالاحداث اضافه خواهد کرد و همچنین تعداددرمانگاهها را به ۲۱۵ باب خواهد رسانید و طی این برنامه درحدود ۵۳۰۰ پزشکیار فارغ‌التحصیل خواهند شد و برتعداد آموزشگاههای بهداشتی و پرستاری نیز افزوده می گردد.

هلال احمر سعودی هم درمواقع اضطراری، خدمات بهداشتی دراختیارخواهد گذاشت.

هدف دیگر بنرامه عمرانی دوم این است که خدمات پزشکی را در همه مناطق اصلی دراختیاربگذارد که این خدمات عبارتند از:

* بیمارستانهای مختلف که درشهرهای گوناگون خدمات درمانی و پیگری دراختیارمردم قرارمیدهند.
* بیمارستانهای تخصصی که درشهرهای اصلی وجوددارد.
* درمانگاههایی که پزشکان آن بشرح زیرخدمات درمانی پیشگیری دراختیارگروههای مردم می گذارند:

ـ درمانگاه محله که به چهل هزارنفرخدمت می کند.

ـ درمانگاه درجه الف که به ۱۰ تا ۱۵ هزار نفرخدمت میکند.

ـ درمانگاه درجه ب که به پنج تا ۱۰ هزار نفرخدمت میکند.

یکی دیگر از هدفهای برنامه عمرانی دوم عربستان سعودی تامین مسکن برای مردم است. مطالعات و بررسی هایی که صورت گرفته نشان میدهد که ساکنان شهرها طی برنامه عمرانی دوم نیاز به ۳۹۰۰۰ واحد مسکونی بشرح زیردارند:

ـ منطقه مرکزی ۵۴۰۰ واحد مسکونی درریاض

ـ منطقه شرقی بیش از ۱۲۵ هزار واحد مسکونی درشهرهای ساحلی.

ـ منطقه شمالی ۵۲۰۰ واحد مسکونی.

ـ منطقه غربی بیش از ۱۲۹۰۰۰ واحد مسکونی.

ـ منطقه جنوبی ۹۰۰۰۰ واحد مسکونی.

دولت برای احداث این واحدهای مسکونی از مقاطعه کاران بزرگ استفاده خواهد کرد.

۵۰۰ میلیارد ریال سعودی برای اجرای برنامه عمرانی دوم

باگرانی و تورم در برنامه عمرانی مبارزه میشود

اعلیحضرت ملک خالد، در جلسه هیأت دولت که بودجه کشور را مورد بررسی قرار میداد، سخن گفت و تاکید کرد که میبایستی طرحهای خدمات در بخش های بهداشتی، آموزشی و ارتباطات طوری بمرحله اجرا در آید که در اختیار همه هموطنان در هر گوشه‌ای از کشور قرار گیرد.

اعلیحضرت ملک خالد افزود: یکی از مهمترین هدفهای بودجه مزبور اینست که بطور مداوم برای فراهم کردن و تامین رفاهیت و رشد کشور و ملت تلاش شود. من مطمئن هستم که هموطنان تلاش دولت را برای فراهم نمودن همه امکانات رفاهی درک می کنند و برای رسیدن باین هدف باید همگی در بهره برداری از امکانات کشور همکاری نمائیم.

آخرین بودجه کشور عربستان سعودی بودجه سال ۹۷ـ۱۳۹۸ هجری است که در آمد آن بالغ بر ۱۴۶۴۹۳ هزار میلیون ریال و هزینه های آن بالغ بر ۱۱۱۴۰۰ هزار میلیون ریال میباشد. حقوق کارمندان در این بودجه از شش هزار میلیون ریال در بودجه سال قبل به ۱۷ هزار میلیون ریال افزایش پیدا کرده است.

هزینه های کلی دولت به ۷۴/۹ هزار میلیون ریال، یعنی ۶۷ درصد بودجه بمنظور مهار کردن تورم در نظر گرفته شده است. ضمنا برای طرحهای عمرانی و انسانی ۶۶۹۸ هزار میلیون ریال اختصاص داده شده و برای توسعه صنایع هم ۴۱۶۹ هزار میلیون ریال در نظر گرفته شد تا بتوان زیر بنای مجتمع های صنعتی جبیل و ینبع را توسعه داد. کما اینکه اعتبارات کشاورزی و امور آبیاری و شیرین کردن آب دریا به ۴۳۹۸ هزار میلیون ریال افزایش یافت.

برای بخش آموزش و بالا بردن قدرت تولید هم ۱۷۲۲۲ هزار میلیون ریال اختصاص یافت.

برای احداث مسکن هم ۱۲۱۴۸ هزار میلیون ریال در نظر گرفته شد.

با مطالعه اعداد و ارقام بودجه بویژه بودجه شهرداریها باین نتیجه خواهیم رسید که تلاش های وسیعی برای فراهم کردن امکانات زیست جهت هموطنان مبذول میشود.

زیرا برای آموزش عمومی مبلغ ۱۵۳۶۸ میلیون ریال و آموزش دانشگاهی مبلغ ۶۶۸۱ هزار میلیون ریال و آموزش حرفه‌ای ۸۸۳ هزار میلیون ریال و برای وزارت اطلاعات ۱۳۵۷ میلیون ریال اختصاص داده شده است.

برای راهسازی هم اعتبارات هنگفتی در بودجه گنجانده شده که بالغ بر ۵۲۰۶ میلیون ریال است و برای فرودگاهها هم ۴۶۵۸ میلیون ریال و برای امور روستا ها ۱۳۳۸۴ میلیون ریال اختصاص یافت.

مبالغی که برای بخش های بهداشتی و اجتماعی اختصاص یافته بشرح زیر است:

بهداشت	۳۵۱۲ میلیون ریال
امور اجتماعی	۲۷۳ میلیون ریال
امور جوانان	۱۸۲۲ میلیون ریال
بیمه های اجتماعی	۱۰۴۶ میلیون ریال
پست	۴۶۶ میلیون ریال
تلگراف و تلفن	۳۸۶۹ میلیون ریال

عربستان سعودی همچنین توجه ویژه ای نسبت به امور مذهبی نشان میدهد و بهمین جهت اعتباری که برای وزارت حج در بودجه اختصاص یافت بالغ بر ۱۰۲۹ میلیون ریال میباشد.

اعلیحضرت ملک خالد در همین جلسه به کلیه وزرا توصیه کرد که تلاش ها برای مبارزه با موج گرانی و تورم بمنظور بدست آوردن بهترین پیشرفت و رفاهیت ادامه یابد.

ooo

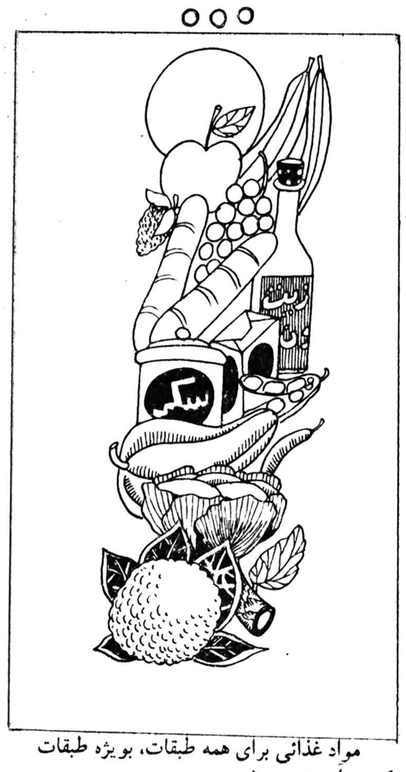

مواد غذائی برای همه طبقات، بویژه طبقات کم در آمد تهیه میشود.

جنبه های مثبت برنامه عمرانی دوم عربستان سعودی

فراهم نمودن محیط مناسب زیست برای همه ساکنان کشور است

۵۹۷ میلیون ریال شده است.

مبالغ پرداخت شده درجهت برنامه های کمکهای بیمه های اجتماعی دردوساله اولیه برنامه عمرانی دوم بترتیب بالغ بر ۶۸/۷ و ۶۸/۹ میلیون ریال شده است.

بهداشت

از ۹۶۵۰ بختخواب که قراراست طی برنامه عمرانی دوم مورداستفاده قرارگیرد، هم اکنون مقدمات آماده ساختن ۲۵۰۰ تختخواب دردست اجرا میباشد. تعدادپزشکان درمقابل جمعیت بالغ بریکنفر پزشک برای هر ۱۶۸۹ نفرشده درحالیکه این نسبت درپایان اجرای برنامه عمرانی به یکنفر پزشک برای هر ۱۲۰۰ نفر میرسد.

تعداد تختخوابهای بیمارستانها درعربستان سعودی به ۱۲۰۴۷ تختخواب رسیده واین میزان درپایان برنامه عمرانی به ۲۷۳۳۳ تختخواب یعنی ۲/۵ تختخواب برهرهزارنفر میرسد.

تعداد بیمارستانها هم به ۸۹ بیمارستان رسید که این تعداد درپایان برنامه عمرانی به ۱۸۰ بیمارستان میرسد. تعداد درمانگاههای وزارت بهداری به ۳۷۶ درمانگاه رسید درحالیکه تعداد آن درپایان اجرای تعداد دفاتر بهداشت به ۲۸ دفتر رسید واین تعداد درپایان برنامه عمرانی دوم به ۴۸ دفتر میرسد. تعدادی آمبولانس های مدرن تأمین گردید ودرپایان برنامه عمرانی این تعداد به ۱۵۰ دستگاه میرسد.

اقداماتی درجریان است تا کارت بهداشتی وشناسنامه بهداشتی برای هرفردسعودی تهیه شود که باستناد آن هرشخص میتواند به درمانگاه محل سکونت خود مراجعه کند وتشخیص بیماری ونوع درمان وتاریخ آن دراین کارت ثبت میشود.

تبلیغات

بخش رنگی درهمه فرستنده های تلویزیونی عربستان وهمچنین پخش مرکزی میان جده ورایض ودمان بمرحله اجرادرآمد.

پخش تلویزیونی به ۹۰ درصد جمعیت کشور وبعضی ازمناطق کشورهای همجوارمیرسد.

پخش موج متوسط رادیوئی سراسر عربستان وکشورهای مجاورراتحت پوشش قرارمیدهد.

احداث فرستنده های جدید رادیوئی دربعضی ازمناطق دوردست کشوردردست اجرا میباشد

دربخش آموزشی

* تعداد دانش آموزان مدارسی وزارت فرهنگ درسال تحصیلی ۹۶ـ۱۳۹۷ هجری بالغ بر ۶۵۶/۳۵۸ نفرشد. کمااینکه تعدادمدارس وآموزشگاهها طبق جدول زیربالغ بر۴۹۳۳ باب گردید:

نوع مدرسه	تعداددانش آموز	تعدادمدرسه
کودکستان	۱۰۵۶	۳
آموزش ابتدائی	۴۳۹۸۳۹	۲۶۶۱
مرحله اول متوسطه	۱۰۴۹۷۹	۵۵۳
مرحله دوم متوسطه	۳۲۹۴۴	۱۳۵
دانشسرا	۹۷۲۵	۳۴
آموزش فنی	۴۵۴۸	۲۲
آموزش ویژه	۱۷۷۵	۵۳
مبارزه بابیسوادی	۶۱۴۹۲	۱۴۶۲

تعداددانش آموزان دختر مدارس آموزش دخترانه درسال تحصیلی ۹۶ـ۱۳۹۷ هجری طبق جدول زیر بالغ بر ۳۷۲۰۳۷ نفر وتعدادمدارس واموزشگاهها بالغ بر ۱۹۵۶ باب گردید:

نوع مدرسه	تعداددانش آموز	تعدادمدارس
کودکستان	۹۷۷۰	۴۲۰
آموزش ابتدائی	۲۵۶۵۳۵	۱۱۰۳
مرحله اول متوسطه	۵۳۸۹۸	۱۴۷
مرحله دوم متوسطه	۱۶۶۷۱	۴۱
دانشسرا	۵۶۱۸	۳۲
مراکز آموزشی	۴۳۲	۵
مبارزه بابیسوادی	۲۹۱۱۳	۵۸۶

ضمنا تعداد دانشجویان شش دانشگاه زیر برابرجدول زیر بالغ بر ۲۸۸۸۹ گردید:

دانشگاه	تعداددانشجو
دانشگاه ریاض	۸۱۳۹
دانشگاه ملک عبدالعزیز درجده	۱۴۱۵۰
دانشگاه اسلامی محمدبن مسعود	۳۰۷۱
دانشگاه نفت ومعادن	۱۹۹۸
دانشگاه ملک فیصل	۳۵۱
دانشگاه اسلامی مدینه منوره	۱۱۸۰

همچنین درسال تحصیلی ۹۶ـ۱۳۹۷ هجری دانشکده دندانپزشکی وآموزشگاه پرستاری وآموزشگاه علوم دریائی گشایش یافت.

آگهی های رسمی شرکتها: ● تاسیس شرکتهای جدیدالتاسیس ● تغییرات اساسنامه شرکتها ● افزایش سرمایه ● تصمیمات جدید ● انحلال

آگهی تغییرات شرکت تولید و توزیع لبنیات پاستوریزه شمیران سهامی خاص ثبت شده بشماره ۹۳۹۳

طبق صورتجلسات مجمع عمومی فوق‌العاده و مجمع عمومی عادی مورخ ۲۵ر۳ر۳۷ تغییرات ذیل در شرکت مذکور بعمل آمد ۱ـ مواد ۱۸ و ۲۳ و ۳۶ و ۳۸ و ۴۳ وتبصره یك ماده ۴۴ وماده ۴۷ اساسنامه بشرح مندرج درصورتجلسه اصلاح شد. ۲ـ ترازنامه و حساب سود و زیان سال مالی ۲۵۳۶ بتصویب رسید ۳ـ روزنامه اطلاعات جهت درج آگهی های شرکت تعیین گردید. ۴ـ آقایان حاج‌حسن شیخ عبدالکریم محمدحسن‌پور مطلب ـ محمد علی‌ترقیات ـ غلامحسین یگانه ـ حاج حسین کریمی بسمت اعضاء اصلی هیات مدیره وآقایان حاج‌سید جلال‌میرطاهری‌و عبدالرحیم عسکری بسمت اعضاء علی‌البدل هیئت مدیره و آقای اکبر محسنیان بسمت بازرس اصلی و آقای‌رحمت‌اله طیرانی بسمت بازرس علی‌البدل برای مدت یکسال انتخاب‌شدند. ۵ـ طبق صورتجلسه هیات مدیره مورخ ۱۵ر۳ر۳۷ آقای حاج حسن کریمی بسمت رئیس هیات مدیره و آقای غلامحسین یگانه بسمت نایب رئیس هیات مدیره و آقای محمد علی ترقیان بسمت منشی هیئت مدیره و آقای حاج سید جلال میرطاهری بسمت مدیرعامل شرکت برای‌مدت یکسال انتخاب شدند ضمنا هیئت‌مدیره‌اختیارات مشروحه ذیل را بمدیر عامل تفویض نمود اداره امور اداری ومالی وتجاری شرکت از قبیل استخدام و عزل کارگرو کارمند وتعیین حقوق آنان و خریدوفروش محصولات کارخانجات پاستوریزه پاك و هرگونه اقدام که برای توسعه وپیشرفت بهتر شرکت لازم باشد و همچنین اختیاراتیکه از طرف و از نام شرکت در همه اموربه موسسات‌و ادارات ووزارتخانه های طرف شرکت مراجعه و جوابگوی باشند و هرگونه موارد دیگر موضوع ماده ۲۹ اساسنامه.
م الف ۱۱۴۱۹
مدیرکل ثبت‌شرکتها و مالکیت صنعتی ـ یحیی‌مدنی

آگهی تغییرات در شرکت سهامی خاص سومل ثبت شده بشماره ۱۰۲۵۰

طبق صورتجلسات مجامع عمومی عادی سالیانه و هیئت مدیره مورخ ۱ر۳ر۳۵ و ۱ر۳ر۳۶ و ۱ر۳ر۳۷ تغییرات زیر در شرکت نامبرده بعمل آمد. ۱ـ ترازنامه وحساب سود وزیان سال های ۳۴ و ۳۵ و ۳۶ به تصویب رسید. ۲ـ آقایان خلیل دانائی بسمت بازرس اصلی وعبدالعظیم نورصالحی بسمت بازرس علی‌البدل تا ۱ر۳ر۳۸ انتخاب شدند. ۲ـ آقایان غلامرضا ادیبی گرگانی ـ خسرو ادیبی گرگانی ـ حسین ثمینی و صادق فرج تبریزی تا ۱ر۳ر۳۷ بسمت اعضاء هیئت مدیره برگزیده شدند. ۴ـ طبق صورتجلسه مورخ ۱ر۳ر۳۷ آقایان غلامرضا ادیبی گرگانی ـ خسرو ادیبی گرگانی بانوان بتول رضائی‌فر ـ منصور ادیبی گرگانی بسمت اعضاء هیئت مدیره تاتاریخ ۱ر۳ر۳۹ انتخاب گردیدند. ۵ـ بموجب صورتجلسه هیئت‌مدیره مورخ ۱ر۳ر۳۷ خانم منصور ادیبی گرگانی بسمت رئیس هیئت مدیره و آقای غلامرضا ادیبی گرگانی بسمت مدیر عامل وآقای خسرو ادیبی گرگانی بسمت نایب رئیس‌هیئت مدیره تعیین گردیدند. ۶ـ امضاء کلیه اوراق و اسناد بهادار و قرارداد های تعهدآور با مدیرعامل یا نایب رئیس هریك به تنهائی بامهر شرکت معتبر خواهد بود. ۷ـ روزنامه اطلاعات جهت درج آگهی ها تعیین گردید.
مدیرکل ثبت‌شرکتها و مالکیت صنعتی ـ یحیی‌مدنی

آگهی تصمیمات شرکت ساختمانی مقطع سهامی خاص ثبت شده بشماره ۱۴۶۷۰

باستناد صورت جلسه مجمع عمومی عادی مورخ ۱۱ر۳ر۳۷ تصمیمات زیر در شرکت‌نامبرده اتخاذ گردیده.
۱ـ ترزنامه و حساب سود و زیان سال مالی ۲۵۳۶ به‌تصویب رسید.
۲ـ آقایان مهندس سیروس بهروز و مهندس‌پرویز پیروزکیا و رضا احسانی بسمت اعضاء هیئت‌مدیره ازتاریخ ۲۵ر۳ر۳۷ بمدت دوسال انتخاب شدند.
۳ـ آقای مهندس مهدی همایونفر بسمت بازرس اصلی وآقای حمید صداقت‌پور بسمت بازرس علی‌البدل برای‌یك سال انتخاب شدند.
۴ـ روزنامه اطلاعات جهت درج آگهی های شرکت تعیین گردید.
۵ـ برابر صورت جلسه هیئت مدیره مورخ۱۱ر۳ر۳۷ آقای مهندس پرویز پیروزکیا بسمت رئیس هیئت مدیره وآقای سیروس بهروز بسمت مدیر عامل و آقای رضا احسانی بسمت نایب رئیس‌هیئت مدیره انتخاب شدند و حق امضاء اوراق عادی و مکاتبات اداری واموریکه تعهد مالی نداشته باشد باهریك از مدیران مفردا بامهرشرکت وکلیه اوراق و اسناد بامضاء مدیر عامل و یکنفر ازاعضاء هیئت مدیره تواما بامهرشرکت میباشد.
مدیرکل ثبت‌شرکتها و مالکیت صنعتی ـ یحیی‌مدنی

آگهی تصمیمات مجمع عمومی عادی سالیانه شرکت جنرال تکنیك سهامی خاص ثبت شده بشماره ۶۸۵۷

طبق صورتجلسه مجمع عمومی عادی و فوق‌العاده‌مورخ ۱ر۳ر۳۷ شرکت مزبور ۱ـ ترازنامه وحساب سود و زیان‌سال مالی ۲۵۳۶ بتصویب رسید ۲ـ بانو زهرا امامی بسمت‌بازرس اصلی و آقای مهدی موحدزاده بسمت بازرس علی‌البدل برای مدت یکسال انتخاب شدند ۳ـ روزنامه کثیرالانتشار اطلاعات جهت درج آگهی‌ها و اطلاعیه‌های شرکت تعیین گردید.
آـ ۱۱۵۵۳
مدیر کل ثبت شرکتها و مالکیت صنعتی ـ یحیی مدنی

آگهی ازدیاد سرمایه در شرکت سهامی خاص جنرال تکنیك سهامی خاص ثبت شده بشماره ۶۸۷۵

طبق صورتجلسه مجمع عمومی فوق‌العاده و هیئت‌مدیره مورخ ۲۰ر۴ر۲۵۳۷ و هیئت مدیره مورخ ۲۱ر۴ر۲۵۳۷ سرمایه شرکت از مبلغ پانزده میلیون ریال به مبلغ بیست میلیون ریال افزایش یافت و اضافه سرمایه مذکور بموجب گواهی‌های مورخ ۲۱ر۴ر۲۵۳۷ در بانك پارس شعبه نادرشاه بحساب شماره ۱۵۰ پرداخت گردیده است و ماده ۵ اساسنامه بشرح زیر اصلاح گردید ماده ۵ اصلاحی سرمایه شرکت مبلغ‌بیست میلیون ریال منقسم بدو هزار سهم ده‌هزار ریالی با نام تمام پرداخت میباشد ذیل‌ثبت ازلحاظ امضاء درتاریخ ۲۶ر۴ر۲۵۳۷ تکمیل گردیده است.
م‌الف ۱۱۵۹۰
مدیر کل ثبت شرکتها و مالکیت صنعتی ـ یحیی‌مدنی

آگهی تصویب ترازنامه در شرکت سهامی خاص هتل جنوب ثبت شده بشماره۶۱۸۷

طبق صورتجلسه مورخ ۱۶ر۳ر۲۵۳۷ مجمع عمومی عادی شرکت سهامی خاص هتل جنوب ترازنامه و حساب سود و زیان سال ۲۵۳۶ بتصویب رسیده است.
م‌الف ۱۱۶۰۳
مدیر کل ثبت شرکتها و مالکیت صنعتی ـ یحیی‌مدنی

آگهی تغییرات در شرکت لاستیك و کفش سازی جم (سهامی خاص) ثبت شده بشماره ۱۵۸۹

باستناد صورتجلسه مورخ۴ر۴ر۳۷ مجمع‌عمومی فوق‌العاده وصورتجلسه مورخ ۳۱ر۳ر۳۷ هیئت مدیره شرکت نامبرده ضمن تائید کناره‌گیری آقای مهدی اقتدار از سمت مدیر عاملی یک بند که شامل جمله حق رهن کلیه اموال شرکت بنفع اشخاص ثالث (اعم از حقیقی یا حقوقی) بماده ۲۶ اساسنامه شرکت اضافه گردید.
م‌الف ۱۱۶۰۱
مدیر کل ثبت شرکتها و مالکیت صنعتی ـ یحیی‌مدنی

آگهی انتخاب اعضای هیئت مدیره در شرکت کفش ایران و فرانسه سهامی خاص ثبت شده بشماره ۲۳۲۲۱

طبق صورتجلسه مورخ ۳ر۲ر۳۷ مجمع عمومی عادی بطور فوق‌العاده شرکت کفش ایران و فرانسه سهامی خاص آقایان محمد باقربرادر. ایرج آزرم. اسداله درودیان. منوچهرزندیفر واسماعیل عمید حضور از تاریخ ۳ر۲ر۳۷ بمدت دو سال بسمت اعضای هیئت مدیره شرکت برگزیده شدند.
م‌الف ۱۱۶۰۰
مدیر کل ثبت شرکتها و مالکیت صنعتی ـ یحیی‌مدنی

آگهی تغییرات شرکت سهامی خاص میناك ثبت شده بشماره ۱۵۷۱

باستناد صورتجلسه مورخ ۱۵ر۳ر۳۷ مجمع عمومی شرکت مذکور آقای محمد تقی رستمی بجای آقای مهندس شمس‌الدین خوشنویسان برای بقیه مدت تصدی هیئت مدیره بسمت عضو هیئت مدیره انتخاب گردید.
م‌الف ۱۱۶۲۲
مدیر کل ثبت شرکتها و مالکیت صنعتی ـ یحیی‌مدنی

آگهی تغییرات وازدیاد سرمایه درشرکت هروز سهامی خاص ثبت شده بشماره ۱۹۵۹۴

طبق صورتجلسات مجمع عمومی‌عادی سالیانه مورخ ۱ر۳ر۵۴ و ۱ر۳ر۵۵ و ۱ر۳ر۳۶ و ۱ر۳ر۳۷ تغییرات زیر درشرکت مذکور بعمل آمد ۱ـ آقایان جواد صیفی مفرح بسمت بازرس اصلی و آقای عمران جعفری بسمت بازرس علی‌البدل تا آخر ۱ر۳ر۳۸ انتخاب گردیدند ۲ـ ترازنامه و حساب سود و زیان سالهای ۵۳ و ۱۳۵۴ و ۱۳۵۵ و ۲۵۳۶ به تصویب رسید ۳ـ روزنامه کثیرالانتشار اطلاعات جهت درج آگهی‌های شرکت تعیین‌گردید ۴ـ بموجب صورتجلسه مورخ ۱ر۳ر۱۳۵۵ آقایان مهندس احمد قدس ـ مهندس حبیب‌اله حاج جعفری‌زاده و خانم‌شهناز بیات بسمت اعضاء هیئت مدیره تاتاریخ ۱ر۳ر۳۷ انتخاب‌گردیدند ۵ـ برابر صورتجلسه مجمع عمومی فوق‌العاده عادی مورخ ۱ر۳ر۳۷ ضمن اصلاح مواد ۴ و ۱۱ و ۳۶ والحاق تبصره‌ای بماده ۳۷ بشرح مندرج در صورتجلسه آقایان مهندس حبیب‌اله حاج جعفری‌زاده ـ مهندس علی شیعه‌بیگی وخانم شهناز بیات بسمت اعضاء هیئت مدیره برای مدت دوسال‌انتخاب شدند ۶ـ مرکز شرکت از محل سابق بخیابان زردشت غربی شماره ۳۶ منتقل گردید ۷ـ بموجب صورتجلسه هیئت مدیره مورخ ۱۰ر۳ر۳۷ـ ۶۵ درصد سرمایه تعهدی صاحبان سهام‌پرداخت ودر اختیار هیئت مدیره شرکت قرار گرفت ودر نتیجه مبلغ ۴ر۵۰۰ر۰۰۰ ریال سرمایه شرکت تمام پرداخت گردید ۸ـ طبق صورتجلسه هیئت مدیره مورخ ۱ر۴ر۳۷ مستند بصورتجلسه مجمع عمومی فوق‌العاده مورخ ۱۵ر۳ر۳۶ سرمایه شرکت از مبلغ ۴ر۵۰۰ر۰۰۰ ریال بمبلغ ۵۰ر۰۰۰ر۰۰۰ ریال افزایش‌یافت و اضافه سرمایه مذکور بموجب گواهی‌نامه شماره ۷۰۳ر۳ـج‌ـ ۳۱ر۳ر۳۷ از طرف صاحبان سهام در بانك بین‌المللی ایران‌و ژاپن شعبه مرکزی بحساب شماره ۱۹۳۳۱۱ پرداخت گردیده است و در نتیجه ماده شش اساسنامه بشرح زیر اصلاح‌گردید ماده شش اصلاحی سرمایه شرکت مبلغ پنجاه میلیون ریال میباشد که به یکهزار سهم پنجاه هزار ریالی (۷۰۰ سهم بانام و ۳۰۰ سهم بی‌نام) تمام پرداخت منقسم گردیده است ۹ـ به موجب صورتجلسه مذکور آقای مهندس علی شیعه‌بیگی بسمت رئیس هیئت مدیره آقای مهندس حبیب‌اله حاج جعفری‌زاده بسمت مدیر عامل و خانم شهناز بیات بسمت نایب رئیس‌برگزیده شدند ۱۰ـ امضاء کلیه اوراق واسناد بهادار و قراردادهای تعهدآور‌ وبامدیر عامل به تنهائی ویا دونفر آقای مهندس‌علی شیعه بیگی و خانم شهناز بیات متفقا با مهر شرکت معتبر خواهد بود. ذیل ثبت درتاریخ ۷ر۴ر۳۷ تکمیل گردید.
مدیر کل ثبت شرکتها و مالکیت صنعتی ـ یحیی‌مدنی
آـ ۱۱۵۵۴

آگهی تصمیمات مجمع عمومی عادی سالیانه شرکت سهامی‌خاص ایران‌کامپاکس ثبت‌شده بشماره ۱۳۹۸۴

طبق صورتجلسه مجمع عمومی عادی سالیانه مورخ ۳۰ر۳ر۳۷ شرکت مزبور ۱ـ ترازنامه و حساب سود و زیان سال مالی ۲۵۳۶ بتصویب رسید ۲ـ آقای فیلیپ اویریس بسمت بازرس اصلی و آقای صیون ابراهیمی بسمت بازرس علی‌البدل برای مدت‌یکسال انتخاب‌شدند۳ـ روزنامه‌کثیرالانتشار اطلاعات جهت درج آگهی‌ها و اطلاعیه‌های شرکت تعیین‌گردید ۴ـ آقایان فرخ‌پناه ایزدی (سهامدار طبقه اول) واسوند استروپ ودولف پلاك (از طرف سهامداران طبقه ب) باکلیه اختیارات مندرج در اساسنامه برای مدت یکسال دیگر بسمت اعضای هیئت مدیره تعیین شدند وبشرح صورتجلسه هیئت مدیره فرخ‌پناه ایزدی بسمت رئیس وآقای اسوئد استروپ بسمت نایب رئیس هیئت مدیره و آقای دولف پلاك بسمت مدیر عامل شرکت برگزیده شدند و ضمن تعویض اختیارجهت اداره امور جاری شرکت مدیر عامل مقرر گردید چکها و سفته‌ها وبروات و کلیه قراردادها واسناد و مدارك واوراق تعهدآور شرکت با امضاء متفق مدیر عامل ورئیس هیئت‌مدیره ویا اشخاص مجاز دیگریکه از طرف نامبردگان تعیین شوند.
مدیر کل ثبت شرکتها و مالکیت صنعتی ـ یحیی مدنی

آگهی تصمیمات مجمع عمومی عادی‌وفوق‌العاده شرکت کام دشت سهامی‌خاص ثبت شده بشماره ۳۰۳۲۰

طبق صورتجلسه مجمع عمومی عادی و فوق‌العاده‌مورخ ۲۸ر۳ر۳۷ شرکت مزبور ۱ـ ترازنامه وحساب سود و زیان سال مالی ۲۵۳۶ بتصویب رسید.
۲ـ آقای مهدی حاجیان جهرمی بسمت بازرس اصلی و آقای محمد رضا سپهر بسمت بازرس علی‌البدل برای مدت‌یک سال انتخاب شدند ۳ـ روزنامه کثیرالانتشار اطلاعات جهت درج آگهی‌ها و اطلاعیه‌های شرکت تعیین گردید ۴ـ آقایان مهندس پرویز فروتن و دکتر علیرضا زندی حقیقی و مهندس احمد ناظر بسمت اعضاء هیئت مدیره برای مدت دو سال انتخاب شدند و بموجب صورتجلسه هیئت مدیره آقای‌مهندس پرویز فروتن بسمت رئیس هیئت مدیره و آقای مهندس‌احمد ناظر بسمت نایب رئیس و آقای دکتر علیرضا زندی حقیقی بسمت مدیر عامل انتخاب شدند و حق امضاء اوراق بهادار مالی با مدیر عامل ویکی از اعضاء هیئت مدیره میباشد و اختیارات مدیر عامل بشرح مندرج در صورت جلسه هیئت مدیره است ۵ـ موضوع شرکت بشرح مندرج‌در صورت جلسه اصلاح وماده ۲ اساسنامه اصلاح گردید.
م‌الف ۱۱۶۱۸
مدیر کل ثبت شرکتها و مالکیت صنعتی ـ یحیی مدنی

آگهی تصمیمات مجمع عمومی عادی سالیانه شرکت جنرال تکنیك بن‌کار (سهامی خاص) ثبت شده بشماره ۱۷۹۴۱

طبق صورتجلسه مجمع عمومی عادی سالیانه مورخ ۱ر۳ر۳۷ شرکت مزبور ۱ـ ترازنامه وحساب سود و زیان‌مالی ۲۵۳۶ بتصویب رسید ۲ـ آقای مهندس محمدعلی قیصری‌بسمت بازرس اصلی و آقای مهدی موحدزاده بسمت بازرس علی‌البدل برای مدت یکسال انتخاب شدند ۳ـ روزنامه کثیرالانتشار اطلاعات جهت درج آگهی‌ها و اطلاعیه‌های شرکت تعیین‌گردید.
مدیر کل ثبت شرکتها و مالکیت صنعتی ـ یحیی مدنی

آگهی تصمیمات مجمع عمومی عادی سالیانه شرکت بازرسی فنی وخدمات سهامی خاص ثبت شده بشماره ۲۰۵۰۰

طبق صورتجلسه مجمع عمومی عادی و فوق‌العاده‌مورخ ۱ر۳ر۳۷ شرکت مزبور ۱ـ ترازنامه و حساب سود و زیان سال مالی ۲۵۳۶ بتصویب رسید ۲ـ آقای حسن رضوی‌محسنی بسمت بازرس اصلی و خانم ثریاتبریزی بسمت بازرس علی‌البدل برای مدت‌یکسال انتخاب شدند۳ـ روزنامه کثیرالانتشار اطلاعات جهت درج آگهی‌ها و اطلاعیه‌های شرکت تعیین گردید ۴ـ بشرح صورتجلسه هیئت مدیره آقای دکتر مصطفی طباطبائی رئیس هیئت مدیره و مدیر عامل یایکی از دو امضاء آقایان داود فاراخانیان نایب رئیس هیئت مدیره یاعبدالامیر راد عضوهیئت مدیره در تمام موارد وبا مهر شرکت حق امضاء دارند.
مدیر کل ثبت شرکتها و مالکیت صنعتی ـ یحیی مدنی

آگهی تغییرات در شرکت ساختمانی بام‌رود (سهامی‌خاص) ثبت شده بشماره ۳۰۹۵

طبق صورت جلسه مورخ۱ر۲ر۲۵۳۷ مجمع عمومی‌فوق‌العاده شرکت نامبرده آقایان مهندس‌حبیب معروف سقاخانه و خسرو مودبی عراقی وخانم معصومه مجاور طوسی بسمت اعضاء اصلی‌هیئت‌مدیره وآقای علی‌اشرف معظمی‌گودرزی بسمت عضو علی‌البدل هیئت‌مدیره انتخاب شدندو طبق صورت جلسه هیئت مدیره آقای‌مهندس حبیب معروف سقاخانه بسمت رئیس‌هیئت مدیره و مدیرعامل وخانم معصومه مجاور طوسی بسمت‌نایب رئیس هیئت‌مدیره انتخاب شدندو‌کلیه اسناد بهادار و چك‌و سفته وبرات وقرارداد هاو اسناد رسمی با امضاء مدیر عامل ورئیس هیئت‌مدیره ممهور به‌مهرشرکت و در غیاب ایشان با خانم معصومه مجاور طوسی باتفاق یکی از اعضاء هیئت‌مدیره به‌مهرشرکت معتبر خواهدبودو در غیبت مدیرعامل مراقب توسط مشارالیه به‌مراجع بانکی کتبا اعلام خواهدشد.
م‌الف ۱۱۵۹۱
مدیرکل ثبت‌شرکتهاو مالکیت صنعتی ـ یحیی‌مدنی

آگهی انتخاب اعضای هیئت مدیره در شرکت تولیدی و صنعتی کفش سازی بلاسهامی خاص ثبت شده بشماره ۸۴۹۰

طبق صورتجلسه مورخ ۳ر۲ر۳۷ مجمع عمومی عادی بطور فوق‌العاده شرکت تولیدی و صنعتی کفش‌سازی بلا سهامی خاص آقایان محمد باقربرادر ایرج آزرم. اسداله درودیان. منوچهر زندیفر واسماعیل عمیدحضور از تاریخ ۳ر۲ر۳۷ بمدت دوسال بسمت اعضای هیئت‌مدیره شرکت برگزیده شدند.
م‌الف ۱۱۶۰۶
مدیرکل ثبت‌شرکتها ومالکیت صنعتی ـ یحیی‌مدنی

آگهی تغییرات در شرکت تولیدی و صنعتی کفش سازی بلا (سهامی خاص) ثبت شده بشماره ۸۴۹۰

باستناد صورتجلسه مورخ ۴ر۴ر۳۷ مجمع عمومی‌فوق‌العاده شرکت تولیدی و صنعتی کفش سازی بلا« سهامی خاص » بندذیل که شامل جمله رهن کلیه اموال شرکت بنفع‌اشخاص ثالث «اعم از حقیقی یاحقوقی » بماده اساسنامه شرکت‌اضافه گردید.
م‌الف ۱۱۶۰۷
مدیرکل ثبت‌شرکتها ومالکیت صنعتی ـ یحیی‌مدنی

آگهی تصمیمات مجمع عمومی عادی سالیانه شرکت یونیك سرویس (سهامی‌خاص) ثبت شده بشماره ۳۰۶۲۷

طبق صورت جلسه مجمع عمومی عادی مورخ۲۹ر۱۲ر۳۶ شرکت مزبور :
۱ـ ترازنامه و حساب سودوزیان سال مالی ۲۵۳۶ به تصویب رسید.
۲ـ آقای محمد حسن‌باهر بسمت بازرس اصلی وآقای مجید علی محمدی اصفهانچی بسمت بازرس علی‌البدل برای مدت یکسال انتخاب شدند.
۳ـروزنامه کثیرالانتشار اطلاعات جهت درج آگهی هاو اطلاعیه‌های شرکت تعیین گردید.
م‌الف ۱۱۶۲۱
مدیرکل ثبت‌شرکتها ومالکیت صنعتی ـ یحیی‌مدنی

آگهی الحاق ماده ۲۴ باساسنامه شرکت مشاورین اچ‌ان‌بی ایران (سهامی خاص) ثبت شده بشماره ۳۲۷۰۷

باستناد صورت جلسه مورخ۵ر۴ر۳۷ مجمع عمومی فوق‌العاده شرکت مشاورین چان بی‌ایران «سهامی‌خاص» ماده ۲۴بشرح مندرج درصورتجلسه باساسنامه شرکت‌مذکور اضافه گردید.
م‌الف ۱۱۶۰۸
مدیرکل ثبت‌شرکتها ومالکیت صنعتی ـ یحیی‌مدنی

آگهی پرداخت سرماه تعهدی شرکت‌سهامی خاص اینترپاپل ایران ثبت شده بشماره۲۸۲۰۹

باستناد صورت جلسه مورخ۳۱ر۳ر۳۷ هیئت مدیره شرکت سهامی خاص اینترپاپل ایران بقیه سرمایه تعهدی شرکت نامبرده بموجب گواهی ۲۸ر۹۱۱ـ ۳۱ر۳ر۳۷ بانك تهران بحساب شرکت منظور شدمو بنابراین کلیه سرمایه شرکت مذکور پرداخت شده میباشد.
م‌الف ۱۱۶۰۴
مدیرکل ثبت‌شرکتها ومالکیت صنعتی ـ یحیی‌مدنی

آگهی تصمیمات مجمع عمومی شرکت پخش کالای افشار سهامی خاص ثبت شده به شماره ۱۶۷۴۱

برابر صورت جلسه مجمع عمومی عادی مورخ۲۸ر۳ر۳۷ ترازنامه و حساب سودوزیان سال مالی ۲۵۳۶ مورد تصویب قرار گرفت.
م‌الف ۱۱۶۰۵
مدیرکل ثبت‌شرکتها ومالکیت صنعتی ـ یحیی‌مدنی

آگهی انحلال خانه سازی و تولیدی مسکن دیجی شرکت سهامی خاص ثبت شده بشماره ۱۶۵۲۵

طبق صورت جلسه مجمع عمومی فوق‌العاده مورخ۱ر۴ر۳۷ شرکت مذکور منحل گردیده و آقای محمود قدس طیب بسمت مدیر تصفیه انتخاب شدندو محل تصفیه خیابان جم شماره ۱۰ تعیین گردیده.
م‌الف ۱۱۵۹۵
مدیرکل ثبت‌شرکتها ومالکیت صنعتی ـ یحیی‌مدنی

آگهی تغییرات در شرکت سهامی خاص شبرنك ثبت شده بشماره ۴۴۸۰

طبق صورت جلسه مورخ۳۰ر۳ر۲۵۳۷ مجمع عمومی‌عادی شرکت مزبور ۱ـ ترازنامه و حساب سودوزیان عملکرد سال ۲۵۳۶ بتصویب رسید۲ـ آقای عبدالوهاب جالینوس و بانو فاطمه قیصری وآقای ابوالقاسم بازرگان بسمت اعضاء هیئت مدیره برای مدت دوسال ونیزآقای مفتاح جالینوس بسمت بازرس اصلی وآقای اسمعیل حبیبی بسمت بازرس علی‌البدل برای مدت یکسال انتخاب شدند ۳ـ روزنامه اطلاعات جهت‌درج آگهی ها و اطلاعیه‌های شرکت تعیین گردیدو بشرح صورت جلسه مورخ۳۰ر۳ر۲۵۳۷ هیئت‌مدیره آقای مهندس عبدالوهاب جالینوس بسمت رئیس‌هیئت‌مدیره ومدیرعامل وبانو فاطمه قیصری بسمت نایب‌رئیس هیئت‌مدیره تعیین شدند حق‌امضاء کلیه چکها و سفته‌هاو بروات وقرارداد ها وبطور کلی اسناد و اوراق‌تعهدآور شرکت بامضاءمنفرد آقای عبدالوهاب‌جالینوس بامهر شرکت و یا امضاء منفرد بانو فطمه‌قیصری بامهرشرکت میباشد اختیارات مدیر عامل برطبق مصوبات هیئت مدیره خواهد بود.
م‌الف ۱۱۶۲۰
مدیرکل ثبت‌شرکتها ومالکیت صنعتی ـ یحیی‌مدنی

آگهی تصمیمات در شرکت اینترماین (شرکت سهامی‌خاص) ثبت شده بشماره ۲۶۶۲۵

طبق صورتجلسه مجمع عمومی عادی سالیانه مورخ ۱۰ر۲ر۲۵۳۷ شرکت مذکور تصمیمات زیر به تصویب رسیده ۱ـ ترازنامه مربوط بعمل کرد سال ۲۵۳۶ بتصویب رسید۲ـ آقای پرویز نبوی بسمت بازرس اصلی و موسسه کوپرز اندلیبراند بسمت بازرس علی‌البدل برای مدت یکسال انتخاب شدند.
م‌الف ۱۱۵۹۴
مدیر کل ثبت شرکتها و مالکیت صنعتی ـ یحیی‌مدنی

آگهی ثبت تصمیمات درشرکت سهامی‌خاص ترادیر ثبت شده بشماره ۲۱۱۶۱

برابر صورت جلسه مورخ۳۱ر۳ر۲۵۳۷ مجمع عمومی عادی سالانه تصمیمات زیر درشرکت مزبور اتخاذ گردید:
۱ـترازنامه و حساب سودوزیان سال ۲۵۳۶ شرکت‌به تصویب رسید.
۲ـ آقای ابرام‌لازاروف وخانم ژانت ملك‌وارطانیانس برای مدت یکسال بترتیب بسمت بازرس اصلی و بازرس علی‌البدل شرکت‌انتخاب گردیدند.
۳ـ روزنامه اطلاعات جهت درج آگهی های مربوط به شرکت تعیین گردید.
م‌الف ۱۱۵۸۶
مدیرکل ثبت‌شرکتهاو مالکیت صنعتی ـ یحیی‌مدنی

آگهی تصویب ترازنامه و تغییرات در شرکت سهامی خاص کارپکس ثبت شده به شماره ۳۸۸۹

طبق صورت جلسات مورخ۳۰ر۳ر۳۷ مجامع عمومی‌عادی و فوق‌العاده شرکت نامبرده ۱ـآقای مجید دیلمقانی بسمت رئیس هیئت‌مدیره و آقای فیروز سلمی بسمت نایب رئیس هیئت‌مدیره وآقای حمید رنجینه خجه ته از خارج بسمت‌مدیر عامل بمدت دوسال انتخاب شدند وامضاء کلیه اوراق‌واسناد بهادار و چکها و سفته‌هاو بروات وقرارداد ها وسایر اوراق تعهدآور باامضاء رئیس هیات‌مدیره ومدیرعامل هریك به تنهائی‌وبامهر شرکت خواهدبود وآقای فریدون صدقیانی بسمت بازرس اصلی وآقای فیروز صدقیانی بسمت بازرس‌علی‌البدل بمدت یکسال انتخاب شدند۲ـ روزنامه اطلاعات برای درج آگهی های شرکت تعیین شد۳ـ ترازنامه سال ۲۵۳۶ به تصویب رسید.
م‌الف ۱۱۵۸۵
مدیرکل ثبت‌شرکتها ومالکیت صنعتی ـ یحیی‌مدنی

آگهی تصمیمات مجمع عمومی عادی سالیانه شرکت سهامی خاص حفوق ثبت شده به شماره ۱۶۸۳۱

طبق صورت جلسه مجمع عمومی عادی سالیانه مورخ ۱۸ر۳ر۳۷ شرکت مزبور ۱ـ ترازنامه‌و حساب سودوزیان‌سال مالی ۲۵۳۶ بتصویب رسید۲ـ آقای طرازاله نامدار بسمت بازرس اصلی وآقای کمال‌تاجی بسمت بازرس علی‌البدل برای مدت یکسال انتخاب شدند ۳ـ روزنامه کثیرالانتشار اطلاعات جهت درج‌آگهی ها واطلاعیه‌های شرکت تعیین گردید.
م‌الف ۱۱۵۸۷
مدیرکل ثبت‌شرکتهاو مالکیت صنعتی ـ یحیی‌مدنی

آگهی تغییرات در شرکت سردخانه جنرال (سهامی خاص)ثبت شده بشماره ۸۶۵۶

برابر صورت جلسه مجمع‌عمومی مورخ۱۴ر۳ر۲۵۳۷ از شرکت فوق تغییرات زیر بعمل آمده‌است ۱ـ ترازنامه سال مالی۲۵۳۶ شرکت بتصویب رسید۲ـ آقای اسماعیل علوی طبائی بسمت بازرس اصلی وآقای مصطفی شیرخدائی بسمت بازرس علی‌البدل برای مدت یکسال انتخاب شدند ۳ـروزنامه اطلاعات برای درج‌آگهی های‌شرکت تعیین شد.
م‌الف ۱۱۵۸۸
مدیرکل ثبت‌شرکتهاو مالکیت صنعتی ـ یحیی‌مدنی

آگهی تغییرات در شرکت سهامی‌خاص‌توزیع باطری‌نیرو ثبت شده بشماره ۹۶۰۱

برابر تصمیمات مجمع عمومی عادی مورخ۱۵ر۳ر۳۷ تغییرات زیردرشرکت مزبور بعمل‌آمده است ۱ـ ترازنامه‌و حساب‌سودوزیان عملکرد سال ۲۵۳۶ تصویب گردید ۲ـ آقایان امیر حسن تیمورتاش بسمت بازرس‌اصلی واسداالله حاج عظیمی بسمت بازرس علی‌البدل برای مدت یکسال انتخاب شدند ۳ـ آقایان محمدحسن و محمد حسین«فولادی» بسمت اعضاء اصلی هیئت‌مدیره وآقای رحیم سمنانیان بسمت عضو علی‌البدل هیئت‌مدیره برای مدت دوسال انتخاب گردیدند ۴ـ روزنامه‌اطلاعات برای درج‌آگهی‌های شرکت تعیین شد ۵ـ بموجب صورت جلسه هیئت‌مدیره مورخ۱۷ر۳ر۲۵۳۷ آقایان محمد حسن فولادی بسمت رئیس هیئت‌مدیره ،محمدفولادی‌به سمت مدیر عامل‌وحسین فولادی‌بسمت نایب رئیس هیئت مدیره تعیین و امضاء اوراق و اسنادالزام‌آور شرکت بامدیر عامل باتفاق یکی‌از اعضاء اصلی هیئت‌مدیره و یاباتفاق عضوعلی‌البدل هیئت‌مدیره متفقا وبامهر شرکت میباشد.
م‌الف ۱۱۶۱۶
مدیرکل ثبت‌شرکتهاو مالکیت صنعتی ـ یحیی‌مدنی

آگهی افزایش سرمایه شرکت سهامی خاص بیمارستان مروستی ثبت شده بشماره۳۱۷۳۷

طبق صورتجلسه مورخ ۱۸ر۳ر۲۵۳۷ مجمع عمومی فوق‌العاده شرکت سهامی خاص بیمارستان مروستی ضمن پرداخت بقیه سرمایه تعهدی شرکت مذکور از مبلغ یکصدمیلیون ریال به مبلغ بیست وشش میلیون وسیصد وسی هزار ریال منقسم به‌پنجاه سهم پانصد وبیست وششهزار وششصدریالی بانام تمام پرداخت افزایش یافت ومبلغ افزایش سرمایه از طریق تبدیل مطالبات حال شده شرکاء پرداخت شده است ذیل ثبت افزایش سرمایه ازلحاظ امضاء درتاریخ ۱ر۴ر۲۵۳۷ تکمیل امضاء گردید.
مدیرکل ثبت شرکتها و مالکیت صنعتی ـ یحیی مدنی

آگهی سالران (شرکت سهامی خاص) ثبت شده بشماره۲۲۴۸۶

برابر صورتجلسات مجمع عمومی عادی سالیانه و هیئت‌مدیره سالران(شرکت سهامی‌خاص)مورخ۵ر۲ر۲۵۳۷ تغییرات زیر درشرکت صورت گرفت.
۱ـ ترازنامه سال مالی ۱۹۷۷ شرکت به تصویب رسید.
۲ـ یونامی انشتالت (با نمایندگی آقای شلوموزابلودویو) وداگلاس آنشتالت (با نمایندگی آقای اسرائیل بکر) با کلیه اختیارات مندرج‌در اساسنامه برای مدت دو سال بسمت اعضای هیئت مدیره شرکت انتخاب شدندکه آقای شلوموزابلودویچ رئیس هیئت مدیره و آقای اسرائیل‌بکر نایب رئیس هیئت مدیره می‌باشند.
۳ـ آقای سامی کتساو برای مدت دوسال بسمت‌مدیر عامل شرکت انتخاب شدند و نامبرده اداره امور روزانه شرکت از جمله استخدام و اخراج کارمندان را بعهده خواهند داشت.
۴ـ کلیه اسناد و مدارك تعهدآور شرکت از قبیل چکها ـ سفته‌ها ـبروات ـ قراردادها و غیره بشرح زیر امضاء خواهد شد.
الف ـ امضای تنهای رئیس هیئت مدیره در کلیه موارد.
ب ـ امضای تنهای مدیر عامل ولی در موردقراردادها ومعاملاتیکه شرکت رابیش از ده میلیون ریال متعهدنماید امضای مدیر عامل شرکت باتفاق امضای یکی از اعضای هیئت مدیره معتبر خواهد بود.
۵ـ آقایان نامی مشیری و فیروز سلیمی برای مدت یکسال به ترتیب بعنوان بازرسان اصلی وعلی‌البدل‌شرکت انتخاب شدند.
۶ـ کلیه آگهی های شرکت در روزنامه اطلاعات منتشر خواهد شد.
مدیرکل ثبت‌شرکتها و مالکیت صنعتی ـ یحیی‌مدنی
م الف ۱۱۶۲۴

آگهی تصمیمات در شرکت سهامی خاص صنعتی فاریا ثبت شده بشماره ۶۶۵۰

باستناد صورتجلسه مورخ ۴ر۲ر۳۷ مجمع عمومی عادی شرکت مذکور آقای دکتر محمود رفیع‌زاده‌وشرکت آ. اچ. زبینز اینترنشنال به نمایندگی آقای راسل ، ای. برك و آقای رابرت پلولف برای مدت دو سال بسمت اعضاء هیئت مدیره انتخاب شدند و بشرح صورتجلسه هیئت مدیره آقای دکتر محمود رفیع‌زاده بسمت رئیس هیئت مدیره و مدیر عامل و آقای راسل ای. برك بسمت نایب رئیس هیئت مدیره برگزیده شدند و قرار شد کلیه چکهای شرکت نزد بانکها بطریق ذیل امضاء شود:
۱ـ توسط آقایان جی. ای. آر استایلز یا جورج. ای‌توماس هریك منفردا.
۲ـ توسط آقای دکتر محمود رفیع‌زاده تا مبلغ دویست و پنجاه هزار ریال و یا متفقا با یکی از آقایان فیلیپ اچ.آنز ـراسل. ای. برك‌ـ یوسف داود یا دیوید گریفیث‌تا هر مبلغ.
۳ـ آقای دکتر یوسف داود یا دیوید گریفیث‌منفردا تا مبلغ یکصد هزار ریال و یا متفقا با فیلیپ. اچ.آنز یا راسل ای .برك تا هر مبلغ.
مدیرکل ثبت‌شرکتها و مالکیت صنعتی ـ یحیی‌مدنی

آگهی تغییرات در شرکت جنرال مکانیك سهامی خاص ثبت شده بشماره ۴۲۳۵

برابر صورتجلسه مجمع عمومی عادی مورخ۱۵ر۳ر۳۷ درشرکت مزبور تغییرات زیر حاصل شده است ۱ـ ترازنامه سال مالی ۲۵۳۶ شرکت بتصویب رسید ۲ـ آقای اسماعیل علوی طبائی بسمت بازرس اصلی و آقای مصطفی شیرخدائی را بسمت بازرس علی‌البدل برای مدت یکسال انتخاب شدند ۳ـ روزنامه اطلاعات برای درج آگهی های شرکت‌تعیین‌شد.
مدیرکل ثبت شرکتها و مالکیت صنعتی ـ یحیی مدنی

آگهی تغییرات در شرکت مهندسی جنرال سهامی خاص ثبت شده بشماره ۹۱۰۲

برابر صورتجلسه مجمع عمومی عادی شرکت مورخ ۲۶ر۲ر۳۷ تغییرات زیر بعمل آمده است ۱ـ ترازنامه سال مالی ۲۵۳۶ شرکت بتصویب رسید ۲ـ آقای محمد حسین منتظری بسمت بازرس اصلی و آقای مصطفی شیرخدائی‌بسمت بازرس علی‌البدل بمدت‌یکسال تعیین شدند ۳ـ روزنامه‌اطلاعات برای درج آگهی‌های شرکت تعیین شد.
مدیرکل ثبت شرکتها و مالکیت صنعتی ـ یحیی مدنی

آگهی رسمی

باستناد صورت جلسه مجمع‌عمومی مورخ ۲۰ر۲ر۳۷ شرکت پاریساز آقای هیروشی واکیاما بعنوان عضو هیئت مدیره شرکت مذکور انتخاب گردید نتیجتا تعداد اعضاء هیئت مدیره به پنج نفر رسیده.
م‌الف ۱۱۵۹۲
مدیرکل ثبت‌شرکتهاو مالکیت صنعتی ـ یحیی‌مدنی

آگهی تغییرات در شرکت پخش جمشید (سهامی خاص)ثبت شده بشماره ۱۴۲۸۲

طبق صورت جلسه مورخ۳ر۲ر۲۵۳۷ مجمع عمومی عادی بطور فوق‌العاده شرکت پخش جمشید« سهامی خاص» آقایان محمدباقر برادر وایرج آزرم واسداله درودیان و منوچهر زندیفر و اسماعیل عمید حضوراز تاریخ۳ر۲ر۲۵۳۷ برای مدت دوسال بسمت اعضاء هیئت‌مدیره تعیین گردیدند.
م‌الف ۱۱۵۹۸
مدیرکل ثبت‌شرکتهاو مالکیت صنعتی ـ یحیی‌مدنی

آگهی انتخاب اعضای هیئت مدیره شرکت کفش مهپوش (سهامی خاص)ثبت شده بشماره ۱۷۸۸۳

طبق صورت جلسه مورخ۳ر۲ر۲۵۳۷ مجمع عمومی عادی بطور فوق‌العاده شرکت کفش مهپوش «سهامی خاص »آقایان محمدباقربرادر .ایرج آزرم. اسداله درودیان و منوچهرزندیفر و اسماعیل عمیدحضور ازتاریخ۳ر۲ر۲۵۳۷ بمدت دوسال به سمت اعضای هیئت‌مدیره شرکت برگزیده شدند.
م‌الف ۱۱۵۹۹
مدیرکل ثبت‌شرکتهاو مالکیت صنعتی ـ یحیی‌مدنی

آگهی افزایش سرمایه شرکت سهامی خاص پرس‌تاسو ثبت شده بشماره ۲۶۴۸۶

طبق صورت جلسه مورخ ۲۳ر۳ر۳۷ مجمع عمومی فوق‌العاده شرکت سهامی خاص پرس تسو سرمایه شرکت را از مبلغ‌ده میلیون ریال به‌مبلغ پنجاه میلیون ریال منقسم به پانصد سهم یکصد هزار ریالی بی‌نام تمام پرداخت افزایش یافت ومبلغ افزایش سرمایه بموجب گواهی شماره۳۷۰۰۲۷ـ ۲۳ر۳ر۲۵۳۷ بانك ایرانو خاورمیانه پرداخت شده است. ذیل ثبت افزایش سرمایه از لحاظ امضاء درتاریخ۲۹ر۳ر۳۷ تقبل گردید.
م‌الف ۱۱۶۲۳
مدیرکل ثبت‌شرکتهاو مالکیت صنعتی ـ یحیی‌مدنی

آگهی انتخاب اعضای هیئت مدیره درشرکت تولیدی وصنعتی مدار(سهامی خاص) ثبت شده بشماره ۹۷۲۹

طبق صورتجلسه مورخ ۳ر۲ر۲۵۳۷ مجمع عمومی‌عادی بطور فوق‌العاده شرکت‌تولیدی وصنعتی مدار (سهامی‌خاص) آقایان محمدباقر برادر وایرج آزرم ـ اسداله درودیان ، منوچهر زندیفر واسماعیل عمید حضور از تاریخ ۳ر۲ر۳۷ بمدت دوسال بسمت‌اعضاء هیئت مدیره شرکت‌برگزیده شدند.
مدیرکل ثبت شرکتها ومالکیت صنعتی ـ یحیی مدنی

آگهی تصمیمات مجمع عمومی عادی سالیانه شرکت سهامی خاص مشاور و توسعه عمران ثبت شده بشماره ۹۴۴۳

طبق صورتجلسه مجمع عمومی عادی سالیانه مورخ ۱ر۳ر۲۵۳۷ شرکت مزبور ۱ـ ترازنامه وحساب سود و زیان سال مالی ۲۵۳۶ بتصویب رسید ۲ـ آقای آریسطو آلب‌مارنین بسمت بازرس اصلی وآقای فرخ منوچهر عادی بسمت‌بازرس علی البدل برای مدت یکسال انتخاب شدند ۳ـ روزنامه کثیرالانتشار اطلاعات جهت درج آگهی‌ها و اطلاعیه‌های‌شرکت تعیین گردید.
مدیر کل ثبت شرکتها ومالکیت صنعتی یحیی مدنی

آگهی تصمیمات مجمع عمومی عادی سالیانه شرکت سهامی خاص پناسوز ثبت شده به شماره ۲۲۵۶۸

طبق صورتجلسه مجمع عمومی عادی سالیانه مورخ ۲۵ر۳ر۳۷ شرکت مزبور ۱ـ ترازنامه و حساب سود و زیان سال مالی ۳۶ بتصویب رسید ۲ـ آقای منوچهر ملکیان بسمت بازرس اصلی و موسسه حسابرسی امین بسمت بازرس علی البدل برای مدت یکسال انتخاب شدند ۳ـ روزنامه کثیرالانتشار اطلاعات جهت درج آگهی‌ها و اطلاعیه‌های‌شرکت تعیین گردید.
مدیر کل ثبت شرکتها ومالکیت صنعتی یحیی مدنی

آگهی تصمیمات مجمع عمومی عادی سالیانه شرکت زیگما سهامی خاص ثبت شده بشماره ۶۳۵۹

طبق صورتجلسه مجمع عمومی عادی سالیانه مورخ ۲۷ر۳ر۲۵۳۷ شرکت مزبور ۱ـ ترازنامه و حساب سود و زیان‌سال مالی۳۶ بتصویب‌رسید ۲ـ آقای غلام مددخواه‌اسلماسی بسمت‌بازرس‌اصلی‌و آقای‌اردوش هوسپیان‌بختیاری‌بسمت‌بازرس علی البدل برای مدت یکسال انتخاب شدند ۳ـ روزنامه کثیرالانتشار اطلاعات جهت درج آگهی‌ها و اطلاعیه‌های‌شرکت تعیین گردید.
مدیر کل ثبت شرکتها ومالکیت صنعتی یحیی مدنی

آگهی تغییرات در شرکت سهامی خاص کامتزثبت شده بشماره ۱۷۰۲۴

برابر تصمیمات مجمع عمومی عادی مورخ ۲۸ر۳ر۳۷ تغییرات زیر در شرکت مزبور بعمل آمده است.
۱ـ ترازنامه عملکرد سال ۲۵۳۶ تصویب گردید۲ـ آقایان دکتر علی عطری‌بسمت بازرس اصلی‌وحسین عطری‌بسمت‌بازرس علی البدل برای مدت یکسال انتخاب شدند ۳ـ روزنامه کثیرالانتشار اطلاعات جهت درج آگهی‌ها و اطلاعیه‌های‌شرکت تعیین گردید.
مدیر کل ثبت شرکتها ومالکیت صنعتی یحیی مدنی

آگهی تصمیمات مجمع عمومی عادی سالیانه شرکت سهامی خاص چای عقاب ثبت شده بشماره ۴۶۸۱

طبق صورتجلسه مجمع عمومی عادی سالیانه مورخ ۱۰ر۳ر۲۵۳۷ شرکت مزبور ۱ـ ترازنامه و حساب سود و زیان سال مالی ۲۵۳۶ بتصویب رسید ۲ـ آقای علی اصغر خرم بسمت بازرس اصلی و آقای رزاق رزاقی بسمت بازرس علی البدل برای مدت یکسال انتخاب شدند ۳ـ روزنامه کثیرالانتشار اطلاعات جهت درج آگهی‌ها و اطلاعیه‌های‌شرکت تعیین گردید.
مدیر کل ثبت شرکتها ومالکیت صنعتی یحیی مدنی

آگهی تصمیمات مجمع عمومی عادی سالیانه شرکت سهامی‌خاص چای عقاب فرد ثبت‌شده بشماره ۲۰۴۱۱

طبق صورتجلسه مجمع عمومی عادی سالیانه مورخ ۱۵ر۳ر۳۷ شرکت مزبور ۱ـ ترازنامه و حساب سود وزیان سال مالی ۲۵۳۶ بتصویب رسید ۲ـ آقای علی اصغر خرم بسمت بازرس اصلی و آقای رزاق رزاقی بسمت بازرس علی البدل برای مدت یکسال انتخاب شدند ۳ـ روزنامه کثیرالانتشار اطلاعات جهت درج آگهی‌ها و اطلاعیه‌های‌شرکت تعیین گردید.
مدیر کل ثبت شرکتها ومالکیت صنعتی یحیی مدنی

آگهی تصمیمات مجمع عمومی عادی سالیانه شرکت‌سهامی خاص آستیاژ ثبت شده به شماره۱۳۳۹۴

طبق صورتجلسه مجمع عمومی عادی سالیانه مورخ ۴ر۴ر۲۵۳۷ شرکت مزبور ترازنامه و حساب سود و زیان سال مالی ۲۵۳۶ بتصویب رسید و آقای غلامرضاحسنعلیزاده بسمت بازرس اصلی و آقای محمد تقی‌غفاری بسمت‌بازرس علی البدل برای مدت یکسال انتخاب شدند ۳ـ روزنامه کثیرالانتشار اطلاعات جهت درج آگهی‌ها و اطلاعیه‌های‌شرکت تعیین گردید.
مدیر کل ثبت شرکتها ومالکیت صنعتی یحیی مدنی

آگهی تصمیمات مجمع عمومی عادی سالیانه شرکت تجارتی کشتیرانی یونین‌سهامی خاص ثبت شده بشماره ۲۶۱۰۲

طبق صورتجلسه مجمع عمومی عادی سالیانه مورخ ۱۵ر۳ر۲۵۳۷ شرکت مزبور ۱ـ ترازنامه و حساب سود و زیان سال مالی ۲۵۳۶ بتصویب رسید ۲ـ خانم شیرین دانش بسمت بازرس اصلی و آقای اسد ثابت پور بسمت بازرس علی‌البدل برای مدت یکسال انتخاب شدند ۳ـ روزنامه کثیرالانتشار اطلاعات جهت درج آگهی‌ها و اطلاعیه‌های‌شرکت تعیین گردید.
مدیر کل ثبت شرکتها ومالکیت صنعتی یحیی مدنی

با حمایت و نظارت وزارت کشاورزی

کشاورزی

همکاریهای کشاورزی ایران و رومانی گسترش می‌یابد

سرمایه گذاران بخش خصوصی ایران با حمایت و نظارت دولت، همکاریهای تازه‌ای را با کارشناسان و متخصصان کشاورزی رومانی آغاز میکنند.

بموجب موافقتنامه‌ای که بین ایران و رومانی امضاء شد فعالیت تازه‌ای از جانب دولت رومانی در زمینه کشت محصولات و آماده کردن اراضی کشت در ایران با مشارکت بخش خصوصی در ایران انجام خواهد گرفت.

تولید بذر اصلاح شده

خبرنگار ما گزارش میدهد همکاریهای اقتصادی و کشاورزی ایران و رومانی در چهار زمینه مورد عمل قرار خواهد گرفت که در هر قسمت دولت ایران حمایت لازم را انجام خواهد داد. از جمله بسبب پیشرفت دولت رومانی در تهیه انواع بذر موافقت گردید که با همکاری بخش خصوصی در ایران تولید بذر اصلاح شده افزایش یابد و در مرحله اول بمناسبت نیاز فراوانی که ایران به بذر و آفتاب گردان سویا ـ ذرت و گندم دارد، بذر اصلاح شده این اقلام در ایران انجام گیرد که بتدریج ایران از واردات بذر خارجی بی نیاز گردد.

مورد دوم همکاریها، مربوط به تولید گوشت خوک در واحد های صنعتی و بهداشتی خواهد بود و بصورت مکانیزه مورد عمل قرار خواهد گرفت.

تغییر سیستم باغات انگور و تسطیح و بهره برداری از اراضی با سرمایه گذاری مشترک بخش خصوصی ایران و رومانی مورد توجه است

آبیاری و تسطیح

سومین مورد توافق بین ایران و رومانی متوجه تغییر سیستم تاکستانهای ایران است، بطوریکه در این تغییر بتوان باغات بزرگ انگور را بصورت واحد های کشت و صنعت در آورد و در کنار تاکستانها و یا هر چند تاکستان با احداث کارخانجات تولید آبمیوه، از ضایعات انگور جلوگیری بعمل آورد و مازاد انگور را بصورت آب انگور در بسته بندیهای بهداشتی ببازار عرضه کرد.

آخرین مورد همکاریهای کشاورزی ایران و رومانی در زمینه آبیاری و تسطیح اراضی خواهد بود که در هر چهار مورد فوق با حمایت دولت و سرمایه گذاری مشترک ایران و رومانی مورد عمل قرار خواهد گرفت.

نیازمندیهای اقتصادی

نرخ خرید و فروش ارز در بانکهای کشور

نوع ارز	نرخ خرید	نرخ فروش
یک دلار امریکا	۷۰/۳۵	۷۰/۶۰
یک دلار کانادا	۶۲/۳۰	۶۲/۵۵
یک دلار استرالیا	۸۱/۷۵	۸۲/۱۰
یک لیره انگلیس	۱۳۶	۱۳۷/۶۰
یک مارک آلمان غربی	۳۴/۵۰	۳۴/۸۵
یک فرانک سوئیس	۴۰/۴۵	۴۰/۸۵
یک فرانک فرانسه	۱۶/۱۰	۱۶/۳۰
یکصدفرانک بلژیک	۲۱۸/۵۰	۲۲۰/۵۰
یک صد لیر ایتالیا	۸/۳۵	۸/۵۰
یک فلورن هلند	۳۱/۹۰	۳۲/۲۵
یک کورن سوئد	۱۵/۶۰	۱۵/۸۰
یک کورن نروژ	۱۳/۱۰	۱۳/۲۵
یک کورن دانمارک	۱۲/۶۵	۱۲/۸۰
یک شیلینگ اتریش	۴/۷۵	۴/۸۵
یک صدین ژاپن	۳۷/۳۰	۳۷/۷۰
یکصدروپیه هندوستان	۸۸۰	۹۰۰
یک دینار کویت	۲۵۷	۲۶۰/۵۰
یک دینار عراق	۲۳۹/۵۰	۲۴۲
یک دینار بحرین	۱۸۱	۱۸۶
یک ریال سعودی	۲۰/۳۰	۲۰/۸۰
یک درهم امارات عربی متحده	۱۷/۹۵	۱۸/۸۵

مضنه های بالاتابع نوسانات بازار میباشد

آگهی تشکیل مجمع عمومی صاحبان سهام شرکت تعاونی مصرف کارکنان نخست وزیری

جلسه مجمع عمومی عادی شرکت تعاونی مصرف کارکنان نخست وزیری در ساعت ۱۷ روز یکشنبه ۲۵۳۷/۵/۲۲ در محل رستوران کاخ نخست وزیری تشکیل میگردد:

از کلیه صاحبان سهام دعوت میشود در روز و ساعت مقرر با در دست داشتن کارت عضویت شرکت در جلسه شرکت فرمایند.

دستور جلسه:

۱ـ گزارش هیئت مدیره
۲ـ گزارش بازرسان
۳ـ تصویب ترازنامه سال ۲۵۳۶
۴ـ تصویب پرداخت سود سهام و مازاد برگشتی سال ۲۵۳۶
۵ـ انتخاب هیئت مدیره شرکت
۶ـ انتخاب بازرسان شرکت.

رئیس هیئت مدیره حسین فرشید

نظر باینکه جلسه مجمع عمومی مورخ ۲۵۳۷/۴/۲۵ از لحاظ اکثریت به حد نصاب قانونی نرسیده بدینوسیله از کلیه اعضاء شرکت تعاونی مسکن پیوند دعوت میشود که در ساعت ۵ بعد از ظهر روز یکشنبه ۱۵ امرداد ماه ۳۷ در جلسه مجمع عمومی نوبت دوم که در محل تالار کورش واقع در خیابان آریامهر پلاک ۱۱۵ منعقد میگردد شخصا یا توسط عضو دیگری بوکالت حضور بهمرسانند جلسه راس ساعت ۵ افتتاح و با اکثریت قانونی رسمیت خواهد داشت علیهذا از اعضاء محترم تقاضا دارد برای دریافت کارت ورود به جلسه از ساعت ۴ به محل فوق الذکر مراجعه فرمایند

دستور جلسه انتخاب اعضاء اصلی و علی البدل هیئت مدیره و بازرس میباشد

رئیس هیئت مدیره شرکت تعاونی مسکن پیوند

بعلت برداشت محصول تازه

نرخ حبوبات کاهش یافت

بازار حبوبات بعلت فصل گرما و انجام مسافرتها و کاهش مصرف، وضع آرامی دارد و تعدادی از اقلام تولیدات داخلی و واردات خارجی نیز دچار کاهش قیمت شده است.

خبرنگار ما گزارش میدهد سفارش واردات چند قلم کالا از خارج کشور بعلت آنکه هنوز وضع زمینه داخلی کاملا روشن نشده است، در دست مطالعه وارد کنندگان قرار گرفته و معاملات روی گندم ـ جو و ذرت ساکت است.

خبرنگار ما گزارش میدهد که بطور کلی عرضه محصول جدید از جمله عدس و نخود و لپه تبریزی ببازار آغاز شده است و بدین جهت قیمت این کالا ها کاهش یافته است. بر اساس قیمتهای موجود لپه هر کیلو ۲ ریال کاهش یافته و از ۷۹ ریال به ۷۷ ریال (درجه یک) و نخود نیز هر کیلو ۷ ریال کاهش داشته و از ۸۲ ریال هر کیلو به ۷۵ ریال و نیز عدس از ۴۴ ریال به ۳۵ ریال رسیده است و در این میان حبوبات وارداتی نیز مانند لپه از ۵۷ ریال به ۵۳ ریال کاهش یافته است.

سایر اقلام مانند لوبیا سفید زمینه‌ای کم دارد و واردات خارجی نیز ندارد و محصول جدید در اوائل مهر ماه آینده ببازار عرضه خواهد شد.

قیمت لوبیای چیتی ایرانی هر کیلو ۸۷ ریال و لوبیای چیتی خارجی هر کیلو ۵۵ ریال است و خرید اران لوبیای چیتی محصول داخلی را ترجیح میدهند.

لوبیای قرمز خارجی از کیلوئی ۵۳ تا ۵۷ ریال معامله میشود و قیمت لوبیای قرمز داخلی جنس درجه یک هر کیلو ۷۲ ریال است.

باقلای زرد محصول امسال نیز ببازار آمد و قیمت ها از هر کیلو ۶۸ ریال به ۶۴ ریال کاهش یافت.

در بازار تهران عرضه برنج خارجی بسبب نبودن زمینه موجودی متوقف است و بدین جهت برنج تایلندی که هر کیلو ۴۶ ریال عرضه میشد ناگهان بکیلوئی ۶۰ ریال افزایش قیمت یافته است.

اقتصاد جهان

سکه طلا، منبع بزرگ درآمد افریقای جنوبی

پرتوریا ـ آسوشیتدپرس دوجونز ـ بگفته فون وایلیگ رئیس اتاق معادن افریقای جنوبی سکه طلای یک اونسی این کشور بنام «کروگراند» بصورت یکی از مهمترین منابع درآمد ارزی افریقای جنوبی درآمده و درنتیجه به اقتصاد این کشور کمک شایانی کرده است.

وی گفت درسال گذشته قریب ۱۵ درصد تولید طلای افریقای جنوبی به ضرب «کروگراند» اختصاص یافت و درسه ماهه نخست سال جاری این نسبت به ۳۰ درصد کل تولید رسید.

بطورکلی از نوامبر سال ۱۹۷۰ به اینطرف فروش «کروگراند» معادل ۲/۶ میلیارد دلار عاید افریقای جنوبی کرده است. لازم به تذکر است که تاکنون ۲۰ میلیون سکه «کروگراند» ضرب شده است.

افزایش ارزش مارک صادرات آلمان را کم نکرد

فرانکفورت ـ آسوشیتدپرس دوجونز ـ مرکز امار المان فدرال اعلام کرد مازاد موازنه بازرگانی این کشور افزایش یافته و ازرقم ۳/۰۴۰ میلیارد مارک درماه مه به ۳/۹۶۴ میلیارد مارک درماه ژوئن رسیده است. این رقم درمقایسه با ماه مشابه سال گذشته یک میلیارد مارک افزایش نشان میدهد.

باوجود اینکه ارزش مارک المان نسبت به دلار از ژانویه ۱۹۷۷ تاکنون ۱۳ درصد گران شده است، بااحتساب مازاد ماه ژوئن مازاد بازرگانی بین المللی المان فدرال طی شش ماهه نخست سال جاری به ۱۸/۹۳۴ میلیارد مارک بالغ شد درحالیکه این رقم درمدت مشابه سال گذشته ۱۸/۳۶۷ میلیارد مارک بود.

چند ماه قبل هنگامیکه ارزش مارک سریعا روند صعودی درپیش گرفت کارشناسان اقتصادی پیش بینی کردند که دیر یا زود فرآورده های المانی بخاطر افزایش قیمت بازار فروش خودرا کم کم ازدست خواهد داد و درنتیجه واردات المان افزایش یافته و صادرات آن کم میشود، ولی مازاد عظیم ماه ژوئن باعث شده است که این تئوری مورد شک و تردید قرار گیرد آنچنانکه انتظار میرفت واردات المان افزایش یافت ولی صادرات نیز همگام باآن ترقی کرد.

واردات کشور المان درشش ماهه اول سال ۱۹۷۸ نسبت به دوره مشابه سال گذشته ۳/۵ درصد افزایش یافت، ولی صادرات نیز بهمان نسبت افزایش یافته است. صادرات ماه ژوئن المان فدرال درمقایسه بامدت مشابه سال ۱۹۷۷، ۹/۷ درصد افزایش یافت درحالیکه افزایش واردات تنها ۵/۹ درصد بود.

۲۰۴ میلیون ریال سهام و اوراق قرضه معامله شد

معاملات دیروز بورس تهران بالغ بر ۲۰۴ میلیون و ۶۷۳ هزار و ۷۳۸ ریال شد.

ازاین مبلغ ۲۰۳ میلیون و ۸۹۸ هزارو ۶۱۲ ریال مربوط بفروش سهام بود و ۷۷۵ هزار و ۲۲۶ ریال بقیه مربوط بفروش اوراق قرضه دولتی است.

در معاملات دیروز سهام گروه صنعتی خاور ۲۰ ریال افزایش، سهام بانک ساختمان ۱۴ ریال افزایش و سهام ایران ناسیونال ۱۰ ریال افزایش داشت.

نرخ بهره وامهای بانک جهانی افزایش یافت

واشینگتن ـ آسوشیتدپرس دوجونز ـ بانک جهانی نرخ بهره وامهای جدید خودرا به ۷/۹ درصد رسانید. این سازمان بین المللی قبلا وامهائی بانرخ بهره ۷/۵ درصد درسال دراختیار کشورهای درحال توسعه می گذاشت.

بانک جهانی هرسه ماه یکبار نرخ بهره وامهای خودرا تعدیل میکند که این تعدیلات متناسب با هزینه استقراض خود بانک دربازارهای سرمایه جهان صورت میگیرد.

تغییر نرخ بهره وامهای بانک جهانی بطور جداگانه اعلام نشده لکن هنگامیکه این بانک تصویب چند وام جدید را با نرخ بهره‌ای بالاتر از نرخهای پیشین اعلام کرد موضوع افزایش این نرخ روشن شد.

تولید آبگرمکن ارج چندین برابر افزایش می یابد

به قرار اطلاع میزان تولید آبگرمکن ارج در فصل آینده تا چندین برابر تعداد فعلی افزایش خواهد یافت. طبق همین گزارشها شرکت ارج بزودی با توجه به ضوابط و مقررات وزارت صنایع و معادن و با سرمایه گذاری قابل توجهی برای مکانیزه کردن تولید و اصلاح روشها و بالابردن کارآئی و میزان بهره وری و بدون اضافه کردن کارگر تولید این محصول را بمیزان قابل توجهی افزایش خواهد داد.

با اجرای این برنامه نه تنها مضیقه‌ای که براثر کمبود آبگرمکن در بازار وجود دارد از میان خواهد رفت و مردم خواهند توانست احتیاجات خود را در مورد این محصول در شرایط عادی تامین کنند بلکه تعداد قابل ملاحظه‌ای نیز به خارج صادر خواهد شد.

تغییرات آگهی شرکت سهامی خاص آبادانی جهان

طبق صورتجلسه مجمع عمومی عادی سالیانه مورخه ۳۷/۳/۲۸ که با حضور سهامداران در محل شرکت تشکیل شد تصمیمات زیراتخاذ گردید.

آقایان دکتر محمدعلی امین و مهندس محمود فاتح و احمد فرهنگی بسمت عضو اصلی هیئت مدیره و آقای محمدکاظم فرهنگی بسمت عضو علی‌البدل برای مدت دوسال از تاریخ ۳۷/۳/۱۶ لغایت ۳۹/۳/۱۶ انتخاب شدند ضمناً آقای مهندس محمود فاتح بسمت رئیس هیئت مدیره و آقای دکتر محمدعلی امین بسمت مدیرعامل شرکت و آقای احمد فرهنگی بسمت عضو هیئت مدیره انتخاب شدند و حق امضاء کلیه اوراق و چکها با آقای مهندس محمود فاتح بتنهائی و با مهرشرکت ویابا امضاء دونفر از چهارنفر آقایان احمد فرهنگی ـ محمد کاظم فرهنگی ـ دکتر محمد علی امین واحمد واسجی رئیس حسابداری شرکت وبامهرشرکت دارای اعتبار است همچنین در مورد اسناد رسمی که بایستی دردفتر خانه تنظیم و امضاء شود آقای حسین سرسالاری نیز باتفاق یکنفر ازسه نفر آقایان دکتر محمدعلی امین ـ احمد فرهنگی و محمدکاظم فرهنگی حق امضاء دارند در مورد بازرس باتفاق آراء آقای مهندس هرمز افشاریه بسمت بازرس اصلی و آقای کاظم لاری بسمت بازرس علی‌البدل برای مدت یکسال انتخاب شدند.

محسن وکیلی کفیل اداره ثبت اسناد کرج

تغییرات آگهی شرکت سهامی خاص سردخانه جهان

طبق صورتجلسه مجمع عمومی عادی سالیانه مورخهٔ ۳۷/۳/۲۸ که با حضور سهامداران شرکت در محل شرکت تشکیل شد تصمیمات زیردرشرکت فوق اتخاذ گردید آقایان مهندس محمود فاتح ومحمد کاظم فرهنگی ومهندس هرمز افشاریه بسمت اعضاء اصلی هیئت مدیره واحمدفرهنگی بسمت عضو علی‌البدل هیئت مدیره وآقای مهندس محمد کاظمی بسمت مدیر عامل شرکت برای مدت دوسال از تاریخ ۳۷/۳/۲۹ لغایت ۳۶/۳/۲۹ انتخاب شدند ضمناً حق امضاء هریک از اعضاء هیئت مدیره باتفاق مدیر عامل و یادونفراز اعضاء هیئت مدیره متفقا با مهرشرکت جهت کلیه چکها و سفته ها و بروات و اوراق تعهد آور شرکت دارای اعتباراست در مورد بازرس پس از اخذ رای آقایان مهندس کاظم یزدی بسمت بازرس اصلی و حسین سرسالاری بسمت بازرس علی البدل شرکت برای مدت یکسال انتخاب شدند روزنامه اطلاعات جهت درج آگهیهای شرکت تعیین گردید.

محسن وکیلی کفیل اداره ثبت کرج

آگهی تشکیل مجمع عمومی عادی (نوبت دوم)

پیروآگهی مورخه ۲۵۳۷/۴/۱۸ شاهنشاهی چون، مجمع عمومی عادی شرکت تعاونی (مصرف ـ مسکن ـ اعتبار)، شهربانی کشور شاهنشاهی روز هفتم امردادماه امسال بواسطه بدست نیامدن حد نصاب مقرر رسمیت پیدانانموده علیهذا جلسه دوم این مجمع ساعت نه صبح، روز پنجشنبه بیست و ششم امرداد ماه سال جاری در تالار کاخ شهربانی، کشورشاهنشاهی تشکیل میگردد و دستور جلسه آن عبارتست از.

۱ـ استماع گزارش هیئت مدیره و گزارش بازرسان شرکت،
۲ـ تصویب ترازنامه و صورتحساب سود و زیان وتقسیم، سود ویژه سال ۲۵۳۶ شاهنشاهی شرکت،
۳ـ تعیین و تصویب بودجه و خط مشی سال ۲۵۳۷ شاهنشاهی شرکت،
۴ـ انتخاب ویاتجدید انتخاب دونفر بازرسان شرکت برای مدت یکسال،

بنابراین از سهامداران شرکت مزبور یا نمایندگان تام الاختیارانها دعوت مینماید دروقت و تاریخ فوق الذکر در جلسه مذکور شرکت فرمایند ـ

رئیس هیئت مدیره شرکت تعاونی ش. ک. تی سرلشگر بازشنسته ـ حسین افرا

اطلاعیه سندیکای صنایع نساجی پنبه‌ای والیاف مصنوعی ایران در پاسخ به مطالب وارد کنندگان پارچه

عطف به اطلاعیه جامعه وارد کنندگان پارچه که در شماره مورخ ۲۵۳۷/۴/۳۱ آن روزنامه بعنوان جناب آقای وزیر محترم بازرگانی درج گردیده، بمنظور روشن شدن اذهان عمومی و جلوگیری از نگرانیهای احتمالی که ممکن است مطالب مذکور در اذهان عمومی ایجاد نماید لازم دانست مطالب زیر را باستحضار و اطلاع عامه برساند. خواهشمند است دستور فرمایند برطبق قانون مطبوعات نسبت به چاپ آن اقدام نمایند.

با تقدیم احترام

سندیکای صنایع نساجی پنبه‌ای و الیاف مصنوعی ایران

۱ـ چرا بعضی از بنکداران و وارد کنندگان پارچه بجای حمایت از صنعت نساجی ملی از صنایع خارجی و واردات حمایت می کنند و سنگ آنها را به سینه میزنند.

برطبق بررسی مفاد آماری که با کمک بزرگترین موسسه بازاریابی دنیا از ۸۰۰ مغازه پارچه فروشی در سراسر ایران بدست آمده نتیجه این بوده که بواسطه وجود کنترل شدید روی قیمت کالاهای تولیدی کارخانجات داخلی منافع توزیع کنندگان روی اجناس داخلی حدود ۵۰ در صد (از قیمت کارخانه تا قیمت مصرف کننده) بوده درحالیکه منافع وارد کنندگان و توزیع کنندگان روی پارچه های وارداتی بالغ بر ۱۱۰ درصد (از قیمت تمام شده وارداتی تا قیمت مصرف کننده) بوده است که تصور میرود روی این منافع و درآمد سرشار وارد کنندگان هیچ نوع کنترل واقعی نیز وجود نداشته باشد.

۲ـ سیاست قیمت گذاری صنایع خارجی برای صادرات پارچه به ایران

در زمانیکه میزان تولید در کشورهای خارج نسبت به تقاضای داخلی زیادتر باشد. صاحبان صنایع خارجی و اکثرا با کمک دولتهای خود اضافه محصول خود را بهرقیمتی حتی به قیمت کمتر از ارزش مواد اولیه مصرف شده در آن به بازار هائی نظیر ایران سرازیر می کنند که متاسفانه این عمل که به قیمت از بین رفتن صنایع ملی تمام میشود بدست بعضی از هموطنان وارد کننده که صرفا منافع خود را مد نظر قرار میدهند انجام میگیرد.

۳ـ نگرانی آقایان وارد کننده پارچه از حمایت دولت نسبت به صنایع ملی

کلیه صنایع نساجی در تمام کشورهای دنیا از حمایت منطقی دولتهای خود برخوردار هستند و حتی در پیشرفته ترین کشورهای دنیا نظیر امریکا و ژاپن برای واردات برنامه منظم و سهمیه بندی وجود دارد و در هیچ کشوری نظیر ایران سیاست دروازه های باز سه سال گذشته وجود نداشته است که نتیجه آن وضع اسفناک بسیاری از کارخانجات نساجی کشور می باشد که موجب توقف و از بین رفتن سرمایه های ملی کشور گردیده است. و پیشنهاد آقایان وارد کننده پارچه برای تکرار آزادی بی حد و حصر واردات پارچه صرفا از بین رفتن کامل کارخانجات نساجی کشور می باشد. برطبق محاسباتی که در این سندیکا در مورد آینده صنعت نساجی کشور بعمل آمده در صورت ادامه سیاست سه سال گذشته کشور ما در عرض ده سال آینده سالانه به ۱۳۷ میلیارد ریال واردات کالاهای نساجی احتیاج خواهد داشت و این بدان معنی است که برای تهیه لباس مردم کشور محتاج به واردات پارچه های خارجی خواهیم بود.

۴ـ قیمت کالاهای پرمصرف داخلی از سال ۲۵۳۵ تا کنون

علیرغم ترقی قیمت مواد اولیه و کالاهای نساجی در خارج و افزایش بیسابقه کلیه هزینه های تولید در کشور قیمت اجناس پرمصرف داخلی از سال ۲۵۳۵ تا کنون بدون توجه به نرخهای تورم شدید در سه سال گذشته ثابت و بشرح زیر می باشد.

نوع کالا	سال ۲۵۳۵	سال ۲۵۳۷
چلوار	۴۳ ریال نرخ مرکز بررسی قیمتها	۴۳ ریال
چیت	۴۸	۴۷
شال رنگی	۴۳ نرخ کارخانه	۴۳

ودرحال حاضر کلیه کارخانجات نساجی عضو سندیکا آماده‌اند هرمقدار از اجناس فوق که مورد نیاز باشد به قیمتهای مذکور تحویل دهند.

۵ ـ ظرفیت تولید نساجی در کشور

برطبق آمار بررسی شده و موجود در سندیکا ظرفیت کل تولید انواع پارچه های پنبه‌ای و مصنوعی در کشور سالانه بالغ بر ۱۰۵۰ میلیون متر می باشد درحالیکه مصرف کشور نزدیک به ۸۵۰ میلیون متر است و متاسفانه بعلت واردات بسیار زیاد سه سال گذشته کارخانجات داخلی فقط از ۵۰ درصد ظرفیت خود استفاده می نمایند. خوشبختانه برطبق برنامه هائی که در کمیسیون شاهنشاهی برای کارخانجات نساجی تنظیم گردیده عموم کارخانجات داخلی در جهت بالا بردن تولید و کاهش ضایعات اقدامات اساسی بعمل آورده و می آورند بطوریکه در سه ماهه اول سال جاری میزان تولیدات کارخانجات نسبت به سه ماهه اول سال گذشته بالغ بر ۱۶ درصد افزایش یافته است

۶ـ سرمایه گذاری و تعداد افراد شاغل در خدمت نساجی کشور

درحال حاضر بالغ بر /۲۰۰ میلیارد ریال در صنایع نساجی و وابسته کشور سرمایه گذاری بعمل آمده و نزدیک به ۱۵۰/۰۰۰ نفر کارگر که با خانواده خود بالغ بر ۷۵۰/۰۰۰ نفر میگردند از این صنعت ارتزاق می نمایند

در خاتمه لازم به تذکر میداند برطبق مطالعاتی که در سندیکا بمنظور تنظیم برنامه ۱۰ ساله صنایع نساجی کشور بعمل آمده در هفت سال آینده بایستی ۱۵۲ میلیارد ریال در صنایع نساجی سرمایه گزاری شود تا برای تامین پوشاک مردم ایران نیازی به واردات از خارج نباشد و بدین وسیله سندیکای صنایع نساجی پنبه‌ای و الیاف مصنوعی ایران از کلیه بنکداران و جامعه وارد کنندگان پارچه دعوت می نماید با تشکیل شرکتهای سرمایه گذاری مشترک نسبت به تاسیس کارخانجات نساجی اقدام نمایند که نه تنها به هدفهای مملکتی در جهت صنعتی شدن کشور و بکارگیری نیروی انسانی ایران و خودکفائی و جلوگیری از خارج شدن ارز مملکت کمک نمایند بلکه با تصوراتی که در مورد حمایت های بیدریغ و نامحدود و یا احیانا منافع سرشار این صنعت دارند از آن بهره مند گردند.

اعضای سندیکا با توجه به سوابق و تجربیات ممتد خود آمادگی کامل دارند تا همه گونه راهنمائیهای فنی و لازم را به سرمایه گذاران جدید بنمایند.

سفرهای رایگان فرهنگی ـ هنری

بمنظور شناخت ویژگی های فرهنگ ملی و اثار هنری ایران برنامه های گشت فرهنگی با همکاری دفتر اطلاعات انتشارات و روابط عمومی فرهنگ و هنر تدارک دیده شده که از همین هفته به اجرا گذاشته می شود. سخنگوی وزارت فرهنگ و هنردراین زمینه گفت:

با توجه به لزوم ایجاد برنامه سرگرمی و اشنائی برای جوانان درفصل تابستان پیش بینی شده که دوشنبه ها و سه شنبه های هرهفته گشت های فرهنگی داخلی بطور رایگان برای دیدار از نگارخانه ها و موزه های هنری تهران و پنجشنبه ها یک گشت فرهنگی برای دیدار از آثار باستانی درنقاط دور و نزدیک ایران ترتیب داده شود. نخستین گشت فرهنگی پنجشنبه این هفته با حضور ۲۰۰ نفر از جوانان داوطلب علاقمند ۱۸ تا سی سال از گنبد سلطانیه در شهرستان خدا بنده و موزه و بازار زنجان انجام میشود. برای این دیدار یک روزه که رایگان خواهد بود چند دستگاه اتوبوس ازساعت ۶/۵ بامداد همان روز درمحل میدان ارگ مستقر خواهد بود و همه جوانان علاقمند می توانند از این دیدار ویژه فرهنگی استفاده کنند.

برنامه گشت های داخلی از نگارخانه ها و موزه ها بترتیب اعلام خواهد شد.

این سه یار جدانشدنی ورقصندگان ممتاز اپرا

سه ستاره عالم اپرا

دراین جادیگر «جنگ ستاره ها» مطرح نیست. «کلودبسی»، «کلرموت» و «تسابومون»، پس ازبدرودشان با اپرای پاریس، هنوز هم بهترین دوستان دنیا هستند. آن ها، رقص واپرا را با هم شروع کردند. واکنون که با هم رقص واپرا را بدرود گفته اند، می خواهند هنرشان را هم به اتفاق هم به شاگردان خود بیاموزند. این سه درواقع یک کنسرواتوار «سه ستاره» دایر کرده اند.

«سام پکین پا» شاعر خشونت در سینما، مردیکه قوانین و سنت های کهنه سینما را عوض کرد، بار دیگر سوژه روز خواهد شد چون بزرگترین فیلم او، وسترن وسترنهای امریکا، برای نمایش آماده شده است

از امروز فقط در

سینما کاپری

سینمای ممتاز ۴ ستاره ****

۷۰ میلیمتری

صدای استریوفونیک ۶ باندی

ویلیام هولدن ـ رابرت رایان

ارنست بورگناین ـ ادموندواوبراین در فیلم

این گروه خشن

شاهکار کارگردان بزرگ آمریکا سام پکین پا

باشرکت : بن جانسون ـ وارن اوتس

محصول برادران وارنر

سانسها ۱۱ صبح ـ ۱/۴۵ ـ ۴/۳۰ ـ ۷/۱۵ ـ ۱۰ بعد از ظهر

اطلاعات

نشریه ایرانیان مقیم خارج از کشور

هفته‌ای سه بار در سراسر دنیا

در دسترس علاقمندان

سه شنبه ها اطلاعات بانوان

بمناسبت درگذشت استاد دانشمند

دکتر محمدعلی رجایی خراسانی

مرگ استاد

ابراهیم صهبا

اوستادا ایکه یکدنیا فضیلت داشتی
افتخارات فراوان و مناعت داشتی
عالمی آزاده و وارسته بودی در جهان
همطراز علم و دانش آدمیت داشتی
خدمت بسیار کردی «آستانقدس» را
در چنان درگاه توفیق سعادت داشتی
روح «فردوسی» بود شاد از تو در باغ بهشت
چون بر او از جان و دل عشق و ارادت داشتی
لحن شیرین تو و گفتار شور انگیز تو
کی رود از یاد چون حسن عقیدت داشتی؟
شاعری پر مایه بودی، ناطقی شیرین سخن
هم فصاحت داشتی و هم شهامت داشتی
صرف تحقیق و تتبع کرده‌ای ایام خویش
زان بهر دانشگهی توفیق خدمت داشتی
با صراحت کرده‌ای هر جا بیان افکار خود
نی ز کس ترس و نه امید سخاوت داشتی
ای «رجائی» جای تو خالی است بین دوستان
زانکه بر یاران خود لطف و محبت داشتی
شد خراسان سوگوار از ماتم جانسوز تو
چون در آنجا زادی و عمری اقامت داشتی
عاقبت هم باز گردیدی بشهر خویشتن
کاندر آن خاک مقدس قصد قربت داشتی
جای تو ایدوست در عرش خداوندی بود
با «الهیات»، چون یکعمر الفت داشتی

فمی بنوسی ـ زیبای زیبایان سینمای ایتالیا که یک دنیا کشته و مرده دارد، غوغاهای تازه ای در آخرین فیلم خود بپا میکند.

از صبح فردا فقط در

سینما ادئون

فمی بنوسی درفیلم رنگی

وارث طناز

کمپانی پارامونت تقدیم میکند

از امروز در سینما های

متروپل

پانوراما

یک فیلم بمعنای حقیقی خوب از زندگی مردانی بزرگ و مبارز که بخاطر داشتن رنگ و پوست سیاه بالاترین زجرها را متحمل شدند.

فردو یلیامسون

قویترین هنرمند سیاه در فیلم

افسانه چارلی سیاه

دوشنبه‌ها مجله جوانان

با فروش متجاوز از ۳۲ میلیون دلار..
پرفروش ترین فیلم خانوادگی در سراسر دنیا

مردم بیائید ببینید یک فیلم سالم را خانواده ها بیائید ببینید یک فیلم سالم را . محصلین ، دانشجویان، روشنفکران بیائید ببینید یک فیلم سالم و خوب و قشنگ را

از فردا صبح در سینماهای

ریولی ـ دیانا

سینما های ممتاز ۴ ستاره ****

شما که فیلم خانه کوچک و خانواده والتونها را در تلویزیون دیده‌اید اطمینان داشته باشید که از این فیلم بیشتر لذت خواهید برد

BREAKING RECORDS INTERNATIONALLY!

It's Just Beginning A RECORD GROSSING FAMILY FILM! $32,352,000

The Adventures of the WILDERNESS FAMILY

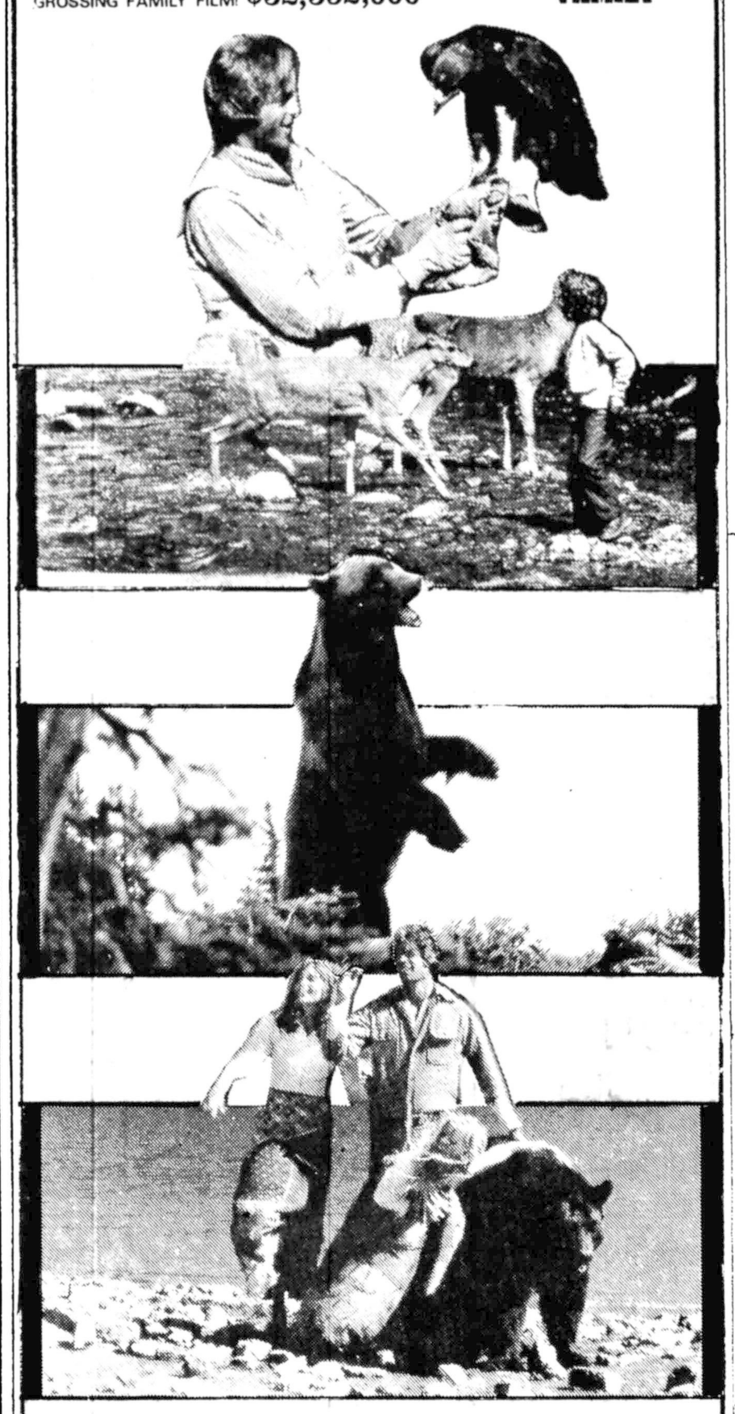

خانه کوچک

رنگی ـ باشرکت: رابرت لوگان ـ سوزان دامانت‌شا ـ هالی هلمز

از فردا صبح (هفته ششم) فقط در سینما مولن روژ

مولن روژ فیلمی از مسعود کیمیائی

پایگاه تازه سینمای جدید ایران

سوگند سفر رنگی

از فردا صبح در سینماهای

میامی ـ ایران ـ سیلوانا

ساینا ـ تیسفون ـ المپیا

توسکاو... آستارا (تجریش)

✱ محمد ابراهیمیان (اطلاعات)ـ کار قهرمان فیلم های کیمیائی در گوزنها یکسره شد. او حالا با یک فرهنگ روبروست نه با یک قشر. کیمیائی در سفر سنگ موضع تاریخی خود را مشخص میکند. کیمیائی خودش را پیدا کرده است.

✱ بهار ایرانی (کیهان)ـ سفر سنگ عطف راستینی است در کار مسعود کیمیائی. فیلم در شکل و محتوا تمام معیارها و ایستارهای زیبا شناسی سینمای ایران را مورد تردید قرار میدهد. کیمیائی در سفر سنگ برای اولین بار به مفهوم پایگاه اجتماعی در دقیقترین تعریف نزدیک شده است. سفر سنگ یاد آور فیلم های کوراساوا است بویژه هفت سامورائی

✱ حمید داور پناه (کیهان)ـ کیمیائی باید بداند قبل از آنکه غریزه بسیار نیرومند هنریش را با دانش هنری و اجتماعی بارور نکند تلاش های صادقانه اش راه بجائی نخواهد برد.

✱ محسن سیف (ستاره سینما)ـ از یک زاویه عمومی و با یک نگاه همه‌جانبه سفر سنگ را در غایت سینمائی خواهیم دید. شاعرانه، پر از تصاویر جذاب و لحظه های ناب سینمائی که در برخی دقایق به سینمای جادوئی اروپای شرقی مانند است.

✱ایرج صابری (رستاخیز جوانان)ـ در سفر سنگ ما با همان سینمای اشنای مسعود کیمیائی مواجه هستیم که اینبار (مطمئن) تربیان شده است.

✱ اسماعیل نوری علاء(کیهان)ـ مسعود کیمیائی با سفر سنگ سینمای ایران را به قلمرو و تجربه تازه ای کشانده است تا در قلمرو و اندیشه سیاسی و اجتماعی طرح مسئله کند. باید آنرا ستایش کرد.

✱جهانبخش نورائی (آیندگان) ـ فرهنگ احتیاج به غیرت، به شعور و تحرک دارد. ان جماعتی که در سینمای کیمیائی دارد کف میزند. درک کرده‌اند، احساس کرده‌اند که این غیرت لازم است تا واکنش نشان دهند. این نیروی ایمان است که کیمیائی آنرا از آسمان بزمین اورد.

✱ (ستاره سینما)ـ من جبار صالح (یک تماشاگر) هستم. این سنگ را که در بالای سینما دیدم یادولایت افتادم. گفتم برم ببینم چه فیلیمه. رفتم دیدم خیلی قشنگ بود.

✱ تصویر برداری فوق‌العاده است و نحوه رسیدن به نقطه اوج در تمام صحنه های خارجی فیلم بسیار عالی و تحسین برانگیز باز سازی شده است.

✱ جان گیبت ـ مجله سایت اندساند

✱ الهامی از حقیقت، تحسین به یک چنین جسارتی ، کارگردانی بغایت عالیست. هنرپیشگانش (بازی) نمیکنند... پرشکوه‌اند.

آلن میشل ریموند ـ «روزنامه تریبون دوژنو»

✱ فیلم سفرسنگ شعری است که با فریاد خوانده شده کیمیائی یک شاعر است

هنگ وربا « مجله ورایتی»

✱کارگردانی فوق‌العاده فیلمبرداری زیبا و استادانه و بازیهای آبرتون « مجله مووی مارکتینگ»

✱ متاسفیم که فیلم سنگ برای دوره مسابقه فستیوال کان ۱۹۷۸ حاضر نشد. فیلم با اینکه ظاهرا یک مسئله داخلی و محلی را بررسی میکند بصورت یک سینمای گویا میتواند در سطح جهانی مطرح باشد.

بولتن مجله « فیلم فرانسه» ۲۹ مه ۱۹۷۸

✱ یک اثر مهم باندازه شاهکار، با یک ارزش بسیار رفیع انسانی و اجتماعی.

نینوزوچلی « رئیس فستیوال فیلم های مولف سان رمئو»

برنامه سینماها

تماشای فیلمهائیکه با علامت (×) مشخص شده برای اشخاص کمتر از ۱۸ سال ممنوع است

✱ اژدها بیدار می شود ـ سینما سکوپ رنگی
سهیلا (۳۱۶۴۲۴) ۱۰/۳۰ ـ ۱۲/۳۰ ـ ۲/۳۰ ـ ۴/۳۰ ـ ۶/۳۰ ـ ۸/۳۰
مراد (۷۵۳۳۸۲) ۹ ـ ۱۱ ـ ۱ ـ ۳ ـ ۵ ـ ۷ ـ ۹

✱ افکار پلید ـ ادویژفنک ـ الوگوتونیاتسی
پولیدور (۸۹۲۷۳۱) ۱۱/۳۰ ـ ۱/۳۰ ـ ۳/۳۰ ـ ۵/۳۰ ـ ۷/۳۰ ـ ۹/۳۰

✱ این گروه خشن ـ ۷۰ میلیمتری صدای استروفونیک ۶ باندی
کاپری (۹۲۸۴۰۱) ۱۱ ـ ۱/۴۵ ـ ۴/۳۰ ـ ۷/۱۵ ـ ۱۰

✱ افسانه چارلی سیاه ـ فردویلیامسون
متروپل (۳۱۹۴۱۰) ۹ ـ ۱۱ ـ ۱ ـ ۳ ـ ۵ ـ ۷ ـ ۹
پانوراما (۳۴۴۲۵۵) ۹ ـ ۱۱ ـ ۱ ـ ۳ ـ ۵ ـ ۷ ـ ۹

✱ اژدهای زرد و پسر ـ وحشی ارام
نادر (۳۱۴۷۹۵) ۹ ـ ۱۱ ـ ۳ ـ ۵ ـ ۷ ـ ۹

✱ اسم من دلقک ـ راج کاپور
ایفل (۳۱۱۴۷۷) ۱۰/۳۰ ـ ۱۲/۳۰ ـ ۲/۳۰ ـ ۴/۳۰ ـ ۶/۳۰ ـ ۸/۴۵

✱ بالاتر از خشونت ـ برت دینولدز ـ ادی آلبرت
دیاموند (۸۲۸۴۰۰) ۱۱/۳۰ ـ ۳/۱۵ ـ ۵/۳۰ ـ ۷/۴۵ ـ ۱۰

✱ ببر دریاها ـ سینما سکوپ رنگی
نپتون (۷۶۵۱۳۶) ۹/۳۰ ـ ۱۱/۳۰ ـ ۱/۳۰ ـ ۳/۳۰ ـ ۷/۳۰ ـ ۹/۳۰

✱ برخورد نزدیک از نوع شوم ـ ریچارد دریفوس ـ تری گار
کریستال (۳۱۷۶۷۵) ۹/۳۰ ـ ۱۲ ـ ۲/۳۰ ـ ۵ ـ ۷/۳۰ ـ ۹/۴۵
گلدیس (۶۲۸۷۱۳) ۱۱/۳۰ ـ ۲ ـ ۴/۳۰ ـ ۷ ـ ۹/۳۰ ـ بزبان انگلیسی

✱ برادر خورشید ما خواهرماه ـ گراهام فالکنر ـ جودی باکر
بلوار (۶۵۵۲۹۲) ۱۱/۳۰ ـ ۱/۳۰ ـ ۳/۳۰ ـ ۵/۳۰ ـ ۷/۳۰ ـ ۹/۳۰

✱ بیوه پراشتها ـ سینما سکوپ رنگی
پلازاه (۶۴۴۲۵۵) ۹ ـ ۱۱ ـ ۱ ـ ۳ ـ ۵ ـ ۷ ـ ۹

✱ پاپیون ـ استیو مک کوئین ـ داستین هوفمن
رادیوسیتی (۶۴۳۳۲۰) ۱۱/۳۰ ـ ۱/۳۰ ـ ۳/۳۰ ـ ۵/۳۰ ـ ۷/۳۰ ـ ۹/۳۰

✱ (×) جن گیر ـ الن برستین ـ ماکس من سیدو
شهر قصه (۶۲۷۲۹۰) ۱۱ ـ ۱/۳۰ ـ ۳/۴۵ ـ ۶ ـ ۸/۱۵ ـ ۱۰/۳۰
شهر تماشا (۹۲۸۶۸۶) ۱۰/۴۵ ـ ۱ ـ ۳/۱۵ ـ ۵/۳/ ـ ۷/۴۵ ـ ۱۰
امپایر (۸۹۳۹۴۲) ۱۱ ـ ۱/۳۰ ـ ۳/۴۵ ـ ۶ ـ ۸/۱۵ ـ ۱۰/۳۰

✱ جدای دوعشق ـ رنگی ـ ریشی کاپور امجدحان
اروپا (۳۰۳۱۷۹) ۱۰/۳۰ ـ ۱۲/۳۰ ـ ۲/۳۰ ـ ۴/۳۰ ـ ۶/۳۰ ـ ۸/۳۰

✱ جنگ ستاره ها ـ ۷۰ میلیمتری ـ باصدای استریوفونیک ۶ باندی
شهر فرنگ (۶۲۷۶۲۸) ۱۰/۳۰ ـ ۱/۱۵ ـ ۳/۱۵ ـ ۵/۳۰ ـ ۸ ـ ۱۰/۳۰

✱ جنگ زمین و فضا ـ سینما سکوپ رنگی
برلیان (۳۹۳۵۳۵) ۹ ـ ۱۱ ـ ۱ ـ ۳ ـ ۵ ـ ۷ ـ ۹

✱ خطر سازان ـ رابرت فوستر ـ فیونالونیس
پارامونت (۶۴۸۳۲۱) ۱۱/۳۰ ـ ۱/۳۰ ـ ۳/۳۰ ـ ۵/۳۰ ـ ۷/۳۰ ـ ۹/۳۰

✱ خانم دکتر وارد میشود ـ موریتسیو آرنا ـ
سانترال (۹۲۸۶۸۶) ۹ ـ ۱۱ ـ ۱ ـ ۳ ـ ۵ ـ ۷ ـ ۹/۱۵

✱ خوشگل حقه باز ـ رنگی ـ نادیاتیلر ـ جرج هیلتون
شهر قشنگ (۶۴۷۷۷۷) ۱۱ ـ ۱ ـ ۳ ـ ۵ ـ ۷ ـ ۹

✱ خان نایب ـ منوچهر وثوق ـ جلال ـ آرمان ـ شکوفه بیاتی
میامی (۷۵۴۳۲۹) ۹ ـ ۱۱ ـ ۱ ـ ۳ ـ ۵ ـ ۷ ـ ۹
ایران (۳۱۶۳۵۴) ۹ ـ ۱۱ ـ ۱ ـ ۳ ـ ۵ ـ ۷ ـ ۹
سیلوانا (۳۶۳۷۷۷) ۹ ـ ۱۱ ـ ۱ ـ ۳ ـ ۵ ـ ۷ ـ ۹
ساینا (۳۵۲۴۴۲) ۹ ـ ۱۱ ـ ۱ ـ ۳ ـ ۵ ـ ۷ ـ ۹
تیسفون (۵۴۱۸۸۲) ۱۰ ـ ۱۲ ـ ۲ ـ ۴ ـ ۶ ـ ۸ ـ ۱۰
المپیا (۵۲۶۷۹۷) ۹ ـ ۱۱ ـ ۱ ـ ۳ ـ ۵ ـ ۷ ـ ۹
توسکا (۵۲۶۵۴۴) ۹ ـ ۱۱ ـ ۱ ـ ۳ ـ ۵ ـ ۷ ـ ۹
آستارا (۲۷۴۰۲۲) ۱۰/۳۰ ـ ۲۰/۳۰ ـ ۴/۳۰ ـ ۶/۳۰ ـ ۸/۴۵

✱ دو روز جهنمی ـ ژان پل بلموندو ـ کاترین اسپاک ۱۰/۳۰
رکس (۳۱۸۲۴۲) ۱۰/۳۰ ـ ۱۲/۳۰ ـ ۲/۳۰ ـ ۴/۳۰ ـ ۶/۳۰ ـ ۸/۳۰
رویال (۸۲۹۷۸۵) ۱۰ ـ ۱۲ ـ ۲ ـ ۴ ـ ۶ ـ ۸ ـ ۱۰

✱ دیولوبو ـ سینما سکوپ رنگی ۹/۴۵
مازستیک (۶۶۸۴۶۱) ۱۱/۳۰ ـ ۱/۳۰ ـ ۳/۳۰ ـ ۵/۳۰ ـ ۷/۳۰ ـ

✱ راه اژدها ـ رنگی ـ بروس لی
تاج (۳۱۳۸۶۴) ۱۰ ـ ۱۲ ـ ۲ ـ ۴ ـ ۶ ـ ۸ ـ ۱۰

✱ رمولورومو ـ سینما سکوپ رنگی
الوند (۴۵۶۵۳۸) ۱۰ ـ ۱۲ ـ ۲ ـ ۴ ـ ۶ ـ ۸

✱ رهبر ارکستر ـ لوئی دوفونس ـ نوئل آدام
آسیا (۶۴۲۹۰۹) ۱۱ ـ ۳ ـ ۵ ـ ۷ ـ ۹/۱۵
باسفیک (۷۵۲۳۱۱) ۱۱/۳۰ ـ ۳/۳۰ ـ ۵/۳۰ ـ ۷/۳۰ ـ ۹/۳۰

✱ زن یا رفیق ـ رنگی ـ فیروزخان ـ سولجینا ـ ویتدو
همای (۳۱۱۶۶۹) ۹ ـ ۱۱ ـ ۱ ـ ۳ ـ ۵ ـ ۷ ـ ۹

✱ سفرسنگ ـ سعیدراد ـ فرزانه تائیدی ـ رضافاضلی
ریولی (۷۵۷۷۷۷) ۱۱/۳۰ ـ ۱/۳۰ ـ ۳/۳۰ ـ ۵/۳۰ ـ ۷/۳۰ ـ ۹/۳۰

✱ سوگند بزرگ ـ رنگی ـ درمندرا ـ هما مالینی
حافظ (۳۹۱۰۷۴) ۱۰/۳۰ ـ ۱ ـ ۳/۳۰ ـ ۶ ـ ۸/۳۰

✱ سالار مردان ـ ناصر ملک مطیعی
شهوند (۳۵۴۰۴۰) ۹ ـ ۱۱ ـ ۱ ـ ۳ ـ ۵ ـ ۷ ـ ۹

✱ سه شکست ناپذیر در توکیو ـ مهمان
فلور (۵۲۸۰۹۶) ۱۰ ـ ۱۲ ـ ۲ ـ ۴ ـ ۶ ـ ۸ ـ ۱۰

✱ شکوه علفزار ـ وارن بیتی ـ ناتالی وود ۹/۴۵
مازستیک (۶۶۸۴۶۱) ۱۱/۳۰ ـ ۱/۳۰ ـ ۳/۳۰ ـ ۵/۳۰ ـ ۷/۳۰ ـ

✱ طبیعت بیجان
مولن روژ (۷۵۲۹۲۹) ۱۱ ـ ۱ ـ ۳ ـ ۵ ـ ۷ ـ ۹/۳۰

✱ فرشتگان مرگبار
لیدو (۵۴۱۲۸۲) ۹ ـ ۱۱ ـ ۱ ـ ۳ ـ ۵ ـ ۷ ـ ۹

✱ فراری هراسان ـ سینما سکوپ رنگی
دروازه طلائی (۳۵۲۱۶۰) ۱۰ ـ ۱۲ ـ ۲ ـ ۴ ـ ۶ ـ ۸ ـ ۱۰

✱ گربه روی شیروانی داغ ـ رنگی ـ الیزابت تیلور
دیانا (۶۴۷۳۶۵) ۱۱ ـ ۱ ـ ۳ ـ ۵/۱۵ ـ ۷/۳۰ ـ ۹/۳۰

✱ گزارش ـ شهره آغداشلو ـ کوروش افشار
سینه‌موند (۶۲۸۳۲۲) ۱۱ ـ ۳ ـ ۵ ـ ۷ ـ ۹

✱ یک مرد یک دختر ـ اورنلاموتی
ادئون (۳۶۸۱۱۸) ۹ ـ ۱۱ ـ ۱ ـ ۳ ـ ۵ ـ ۷ ـ ۹

✱ محبوب بچها ـ بیک ایمانوردی ـ جمیله
مارلیک (۹۶۳۶۱۶) ۹ ـ ۱۱ ـ ۱ ـ ۳ ـ ۵ ـ ۷ ـ ۹

✱ مک ـ شمشیر سیاه ـ سینما سکوپ رنگی
نادر (۳۱۴۷۹۵) ۹ ـ ۱۱ ـ ۱ ـ ۳ ـ ۵ ـ ۷ ـ ۹

✱ مثلث برمودا ـ جان هستون ـ گلوریا گیدا ـ مارینا ولادی
آتلانتیک (۸۹۷۱۷۱) ۱۱/۳۰ ـ ۳/۳۰ ـ ۵/۳۰ ـ ۷/۳۰ ـ ۹/۳۰

✱ نیاز جوانی ـ جویس جیلسون ـ
ب. ب (۸۲۹۶۴۱) ۱۰ ـ ۱۲ ـ ۲ ـ ۴ ـ ۶ ـ ۸ ـ ۱۰

✱ وقتیکه کشیش عاشق میشه
قصر طلائی (۷۵۹۶۲۴) ۹ ـ ۱۱ ـ ۱ ـ ۳ ـ ۵ ـ ۷ ـ ۹

✱ هوسهای قبل از مرگ ـ سینما سکوپ رنگی
پارک (۳۱۹۶۳۷) ۹ ـ ۱۱ ـ ۱ ـ ۳ ـ ۵ ـ ۷ ـ ۹

✱ هدیه مادر بزرگ
شهر نمایش (۳۱۹۸۸۴) ۹ ـ ۱۱ ـ ۱ ـ ۳ ـ ۵ ـ ۷ ـ ۹

✱ یاغی ـ فرار به کوه سحر آمیز
البرز (۳۰۴۲۵۸) ۸/۳۰ ـ ۱۲ ـ ۳/۳۰ ـ ۷ ـ ۸/۴۵

سانس انگلیسی
سینما گلدیس ساعت ۹/۳۰ (برخورد نزدیک ازنوع سوم)

کریستال: برخورد نزدیک از نوع سوم
بطریقه ۷۰ میلیمتری با صدای استریوفونیک:
برنده ۳ جایزه اسکار

آگهی تجدید مناقصه شماره ۶

سازمان هواپیمائی کشوری تهیه و توزیع غذای نیمروز (نهار) حدود ۴۰۰ نفر دانشجویان آموزشگاه عالی هواپیمائی کشوری واقع در فرودگاه مهرآباد را بمدت یکسال شاهنشاهی بمناقصه میگذارد.

۱ـ داوطلبان واجد شرایط میتوانند همه روزه در ساعات اداری از اشپزخانه و تجهیزات آموزشگاه یاد شده بازدید نمایند.

۲ـ پیشنهاد دهندگان برای اخذ مدارک شرایط شرکت در مناقصه و نمونه قرارداد باداره تدارکات / ک سازمان واقع در خیابان شاهرضا، روبروی دانشگاه تهران طبقه سوم اطاق ۲۱۹ مراجعه نمایند.

۳ـ پیشنهاد دهندگان باید مبلغ ـ /۳۰۰۰۰۰ ریال سپرده نقدی بحساب شماره ۳۷۰۸۰ سازمان هواپیمائی کشوری در بانک مرکزی ایران واریز و رسید آنرا ضمیمه پیشنهادات خود نمایند.

۴ـ پیشنهاد دهندگان بایستی اوراق مناقصه شرایط و نمونه پیمان را مهر و امضاء نموده و بضمیمه رسیده سپرده در پاکت لاک و مهر شده که روی آن عبارت (مربوط به غذای نیمروز) آموزشگاه عالی قید شده باشد تا آخر وقت اداری روز شنبه ۲۵۳۷/۵/۲۱ به اداره دبیرخانه سازمان هواپیمائی کشوری واقع در خیابان شاهرضا مقابل دانشگاه تهران تسلیم و رسید دریافت دارند

۵ـ به پیشنهادات فاقد سپرده و مبهم و مشروط و مخدوش و همچنین پیشنهاداتی که بعد از موعد مقرر برسد ترتیب اثر داده نخواهد شد.

۶ـ سازمان هواپیمائی کشوری در رد یا قبول یک یا کلیه پیشنهادات مختار است.

۷ـ پیشنهادات رسیده در ساعت ۱۰ صبح روز یکشنبه مورخ ۲۵۳۷/۵/۲۲ در اداره تدارکات / ک باز و قرائت خواهد شد.

۸ـ حضور پیشنهاد دهندگان در جلسه مناقصه آزاد است.

سازمان هواپیمائی کشوری

بیمارستان سینا: شبی که از در و دیوار مرگ می‌بارید

بقیه از صفحه ۵

دهها چشم منتظر، به امید امدن بیمارانی که آسوده برتختها خفته بودند، چشم به در داشتند ولی ناگهان پیک مرگ، خبراز مرگ عزیزشان آورد

گرفته شود.

یکی از کارآموزان دانشکده پزشکی میگوید: مشکل از همان آغاز ورود به بیمارستان شروع میشود چرا که بیمارستان ظرفیت پذیرش مراجعه کنندگانی را که غالبا در چندتا از بیمارستانهای تهران را کوبیده‌اند و در آخر به اینجا پناه آورده‌اند، ندارد. بنابراین مشکل از همان اولین پله شروع میشود.

در بیمارستان سینا، پزشکان مجرب قدیمی فراوان هستند، اما گروهی از آنها از طب جدید فاصله گرفته‌اند چرا که به مطالعات پزشکی خودشان کمتر ادامه داده‌اند و کمتر با آخرین پدیده های علم طب آشنایی دارند.

عمده ترین کار کادر پزشکی بیمارستان آموزش به کارآموزان است ولی بدلایل زیادی این آموزش‌ها کمتر صورت میگیرد، چون اعتقاد پزشک بر این است که برای این ساعات درس، حتی دستمزد یک کارگر ساده را هم به او پرداخت نمیکنند. یکی از کارآموزانی که در بخش اورژانس اشتغال دارد، میگوید در بخش اورژانس کمبودهای زیادی داریم، وسائل معالجه و درمان کم داریم و همیشه هم بعلت همین کمبودها با بیماران درگیری پیدا میکنیم و شگفت آنکه بعد از ظهرها مددکار و شبها هم رادیولوژیست و گاهی نرس هم نداریم.

یک نگاه زودگذر به تاسیس اولین بیمارستان دولتی

اولین بیمارستان تهران در سال ۱۲۹۰ هجری در چهارراه حسن آباد تهران، ایجاد شد و ناظم الاطباء پزشک مخصوص ناصرالدین شاه ریاست آنرا بعهده گرفت.

بیمارستان دولتی، دو وظیفه عمده داشت. آموزش شاگردان مدرسه عالی طب و معالجه و درمان بیماران برای افزایش مهارت‌های دانشجویان علم پزشکی، بهمین دلیل هم از بدو احداث، به وزارت معارف وقت، وابسته شد، بعدها در سال ۱۳۱۹ بیمارستان دولتی به بیمارستان ابن سینا تغییر نام داد و به استناد قانون تاسیس دانشکده پزشکی در اختیار دانشگاه تهران قرار گرفت.

در بیمارستان سینا، دو بخش داخلی، بخش جراحی، بخش اروتوپدی، رادیولوژی، آسیب شناسی، کلیه، آزمایشگاه، اورژانس و بخش‌های دیگری وجود دارد که بیمارستان سینا را ظاهرا درشکل شلوغ‌ترین و معروف‌ترین بیمارستان‌های تهران درآورده است، اما مشکل اساسی «سینا» در این است که فقط یک «سینا» ان هم در مرکز شهر قرار دارد. یعنی حادثه دیده تهران پارس و نارمک، یا جوادیه و فرودگاه مهرآباد و نازی آباد هم باید در این سنگینی ترافیک تهران، خودشان را به هنگام حادثه، به بیمارستان سینا برسانند در حالیکه اگر «سینا»ها در چهارگوشه تهران توزیع شوند، اگر در جنوب و شرق و غرب هم بیمارستان‌های اورژانس دیگری همطراز سینا بوجود آورند، خیلی از مشکلات سینا و مراجعه کنندگانش حل خواهد شد.

بخش داخلی بیمارستان را گویا دکتر مژدهی وزیر جدید وزارت بهداری به هنگام ریاست دانشکده پزشکی در بیمارستان سینا احداث کرده است در حالیکه همانروزها با مخالفت شدید عده زیادی از پزشکان روبرو شده بود، چون بیمارستان سینا تا آن روزها فقط وظیفه یک «اورژانس» را بعهده داشت.

بیمارستان سینا اخیرا دست به کار بزرگی زده، و در حدود دو میلیون تومان برای ایجادبخش قلب و عروق سرمایه گذاری کرده است، این سرمایه گذاری، بخش قلب و عروق بیمارستان را به شکل مدرنترین بخش قلب درخواهد آورد چون در این سرمایه گذاری از آخرین پدیده های علمی سود گرفته‌اند. با همه اینها پزشکان بیمارستان از ضعف مدیریت و از کمبودهای نیروی انسانی و مقررات دست وپاگیر اداری رنج میبرند. رنج‌هایی که الزاما قسمت زیادی از آن‌ها به بیماران منتقل میشود.

یکی از بستگان فاطمه طاهرخانی که زیر آوار مانده و به قتل رسیده است، در حالیکه جلوی در بیمارستان متوقفش ساخته بودند و به داخل بیمارستان راهش نمیدادند، دستها را به آسمان بلند کرده بود و فریاد میزد: فاطمه را کشته‌اند اما نمیگذارند که نعشش را هم به‌بینم

همین شخص گریه میکرد و میگفت نمیدانم به کجا مراجعه کنم تا مسوول مرگ فاطمه طاهرخانی را پیدا کنم.

ابوالفضل سرمدی، یکی دیگر از مراجعه کنندگان، در مقابل در ورودی بیمارستان میگوید: من میدانم که خون این‌ها پایمال خواهد شد. چون مدعی شده‌اند که معمار ساختمان گناهکار اصلی است اما با همه اینها به همه خانواده های مقتولین توصیه خواهم کرد که برای ضرر و زیان و برای تعقیب گناهکاران به دادگستری شکایت کنند.

یکی از مسئولان طراز اول شهرداری هم میگوید چون این ساختمان را بدون پروانه و مجوز قانونی شروع کرده‌اند، بنابراین همه دست اندرکاران ساختمان قابل تعقیب هستند.

بر تخت خوابیده بود تا بیماریش بهبود یابد و باردیگر در کنار همسر و فرزند به زندگی لبخند بزند. اما بی توجهی مسئوولا ن بیمارستان، خفتن در آغوش خاک سرد را، برایش ارمغان آورد

فیلمهای مستند

محمدرضا اصلانی و کامران شیردل سرگرم تحقیق و پژوهش درهنرها و صنایع قومی و میراثی ایران هستند تا مجموعه فیلمهایی دراین زمینه برای تلویزیون بسازند این نخستین کارمشترک این دوکارگردان است. محمدرضا اصلانی را تماشاگران تلویزیون با کارگردانی قسمتهایی از مجموعه‌ی سمک عیار می شناسند وی علاوه برکارگردانی قسمتهایی از این مجموعه تابحال چند فیلم مستند و یک فیلم بلند داستانی بنام «شطرنج باز» ساخته است. این فیلم در پنجمین جشنواره‌ی جهانی فیلم تهران نمایش داده شده است.

«کامران شیردل» نیز تنها یک فیلم بلندداستانی بنام صبح روز چهارم ساخته است. فیلم کوتاه «اونشب که بارون آمد» ساخته دیگراین فیلمساز درسومین جشنواره‌ی جهانی فیلم تهران برنده جایزه شده است.

کجا برویم

نمایشگاه

✱ آثار نقاشی عبدالله عامری
مهرشاه ـ خیابان آپادانا ـ نبش نوبخت (۹ تا ۱۲ و ۱۶ تا ۲۰)

✱ آثار نقاشان ایرانی و آمریکائی
نگارخانه، فصل ها و یاد ها ـ تخت طاووس‌میر عماد ـ خیابان یازدهم ـ پلاک ۲۶ (۱۰ تا ۱۹)

✱ آثار نقاشان اروپا
نگارخانه سپید ـ خیابان روزولت شمالی ـ (۹ تا ۲۰)

✱ نقاشی های انوشه محسنی
سیحون ـ عباس آباد ـ خیابان وزراء ـ خیابان چهارم (۱۰ تا ۱۳ و ۱۶ تا ۲۰)

✱ عکس هائی از آثار تاریخی ایران
انجمن سینمای جوانان ایران ـ خیابان پهلوی
سه راه آریامهر ـ بوعلی شماره ۴ (۱۷ تا ۲۰)

✱ اثاری از نقاشی های علی اکبر صفائیان، اسماعیل مرضائی، جلالی سوسن آبادی و بهرام عالیوندی
انتشارات اگاه ـ شاهرضا ـ روبروی دانشگاه تهران (۹ تا ۱۹)

✱ آثار نقاشان و طراحان شیراز
نگارخانه تخت جمشید ـ خیابان تخت جمشید ـ نبش بندر پهلوی (۹ تا ۱۲ و ۱۶ تا ۲۰)

تئاتر

✱ مضرات دخانیات ـ حودکشی
اثر: آنتوان چخوف
کارگردان: حمید لیقوانی
خانه نمایش (۲) ـ اداره برنامه های تئاتر ـ (ساعت ۲۰)

✱ تحویلدار
بکارگردانی پرویز بشر دوست ـ خانه نمایش (۱) اداره برنامه های تئاتر (ساعت ۲۰)

✱ حاجی آقا وارد میشود
نویسنده و کارگردان: محمدتهرانی
محل اجرا: سینمادریا. خیابان فرح آباد ژاله
بازیگران: محمدتهرانی ـ حسین تهرانی ـ خسرو شیرازی ـ منصور بهرامی ـ محمد دانش ـ مهدی نقیبیان ـ (ساعت ۸/۵ شب)

اجراز: گروه شماره (۲) پارت ـ وابسته به مرکز آموزش تئاتر مشهد
نویسنده و کارگردان: داودکیانیان
بازیگران: مهدی غفوریان ـ رضا نجمی ـ وحید کیانیان ـ ژیناسرهنگی و.....
محل اجرا: خانه هنر تهران ـ پیچ شمیران، اول خیابان تنکابن ـ (ساعت ۸ شب)

موزه

✱ هنرهای تزئینی
بلوار کریمخان زند (۹تا۱۶و۱۵تا۲۰)

✱ سلسله پهلوی
خیابان پهلوی ـ کاخ مرمر ـ (۹تا۱۶)

✱ خزانه جواهرات سلطنتی
بانک مرکزی ـ (۱۵/۳۰تا۱۸)

✱ موزه هنرهای معاصر سنت وهویت معماری فنلاند
امیرآباد ـ پارک فرح ـ (۱۱تا۲۰)

✱ ایران باستان
خیابان قوام السلطنه ـ (۹تا۱۳ و ۱۵تا۱۸)

✱ شهیاد آریامهر
میدان شهیاد ـ (۹تا۱۶)

✱ کاخ گلستان
میدان ارک ـ (۹تا۱۲ و ۱۵تا۱۷)

✱ هنرهای ملی
میدان بهارستان ـ (۹تا۱۶)

✱ فرش
امیرآباد شمالی ـ جنب پارک فرح ـ (۱۰تا۱۸) باستثناء روزهای شنبه

فال فردای شما

● حمل: موانعی سرراه شما پیدا میشود، اما درعمل کارها بسود شما پایان می یابد.

● ثور: اگربه فکر مسافرت هستید، آنرا به آغاز پائیز موکول کنید بهتر است.

● جوزا: از جانب یک دوست خبری دریافت می کنید که موجب تشویش خیال شما میشود.

● سرطان: چنانچه قصدداریدتغییر منزل بدهید، فرصت خوبی پیش آمده است

● اسد: با آشنائی که صدتها با او بریده، به گونه ای رابطه تازه برقرار میکنید.

● سنبله: اسرار دلتان را با کسی درمیان نگذارید چه بسا که بعضی ها از نقاط ضعف شما سوء استفاده کنند.

● میزان: درعشق ودوستی سخاوتمندتر باشید و توقع نداشته باشید که دوستی ها یک جانبه باشد.

● عقرب: با یکی از اعضای خانواده بحث و گفتگوئی دارید که با پا درمیانی بزرگ خانواده بخوشی خاتمه مییابد.

● قوس: مصلحت شما دراینست که اگر خیال فسخ قراردادی دارید رضایت طرف مقابل را جلب کنید.

● جدی: گرفتاریهای خود را به تدریج یکی یکی ازمیان بردارید، ما با یک دست نمیتوان بیش از یک هندوانه گرفت.

● دلو: دستی که ازروی دوستی و عشق بسوی شما دراز میشود، پس نزنید اما احتیاط را هم فراموش نکنید.

● حوت: اگر محبت میکنید هیچگاه آنرا به رخ دیگران نکشید و اینقدر «منم» نزنید.

جدول

ویژه ۹۹۸۳ — ۱۲۳۰۴ عادی

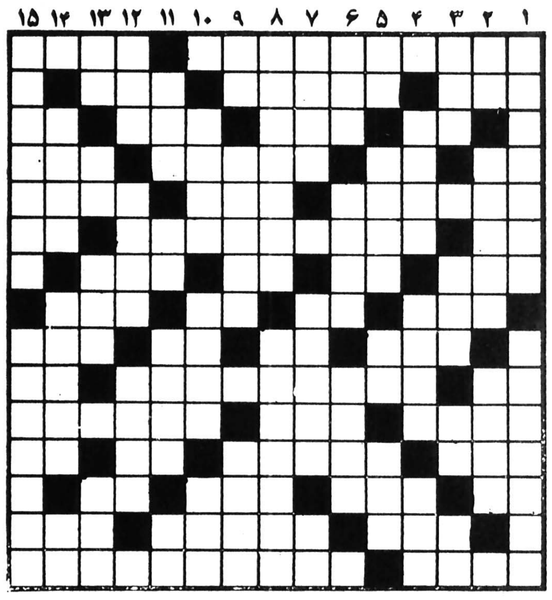

افقی: ویژه

۱ ـ از گیاهانی که بذرش در صنعت مورد استفاده روغن گیری است ـ کسیکه آماده زیارت خانه خداست
۲ ـ قطره قطره به بدن بیمار میرود ـ شهری در جنوب ـ لای شراب
۳ ـ پشت سر هم ـ مرده ـ عرصه بلبلان ـ سودن
۴ ـ تکرار یکحرف ـ شکم پرست ـ واحدیست در پول ـ میل نفس
۵ ـ ملخ دریائی ـ حرف تصدیق ـ آنچه بین حق و باطل را جدا کند
۶ ـ پایه و بنیان ـ کتاب معروفی است در لغت ـ بله به زبان روسی
۷ ـ چرک جامه ـ آخرین حرف ـ درویش می کشد ـ دلیر ندارد!
۸ ـ فرشته ایست ـ نفس ـ معشوقه کلاه مخملی ـ ورقه نازک فلز ازمایشگاه
۹ ـ انجیر در زبان تازی ـ اخوی ابوی ـ تیر پیکان دار ـ قوه بینائی اش خوب نیست
۱۰ ـ خدا است و ایزد ـ فیلسوف و عالم اقتصاد اسکاتلند در قرن هجدهم ـ تنش را لای دیوار نهند!
۱۱ ـ ترو تازه و شاداب ـ مظهر ایستادگی است ـ رستوران مشهوری در پاریس
۱۲ ـ از درندگان خوش پوست ـ بندری در فرانسه ـ صفت عدد ـ باز پس دادن
۱۳ ـ هنوز در لفظ انگلیسی ـ مجلس رقص خارجی ـ ناامیدی ـ تازه
۱۴ ـ حتما خندان هم هست ـ دو مرد که دو خواهر را به همسری برگزیده اند ـ زیاد که بزنند زخم معده میگیرند!
۱۵ ـ ناله و زاری ـ اثری از ارنست همینگوی.

عمودی: ویژه

۱ ـ پیوسته رفتن ـ لباسی که رستم دستان در وقت جنگ می پوشید
۲ ـ گریز و نفرت ـ با ماست می آمیزد و پای بساط چلو کباب می نشیند ـ از اعمال زشت که با نبودن کسی انجام میدهند و از او به زشتی یاد می کنند
۳ ـ چاشنی غذای هندی ـ انگشت حیرت بدندان دارد ـ اگر ـ مشک شراب
۴ ـ واحدی در سطح ـ از دو طرف یکی است ـ رنگی برای موئی
۵ ـ از شهر های پرتقال خیز ـ شهری در ایران ـ ضمیر متصل ـ دانه آشی
۶ ـ واحدی در وزن ـ گاهی آه از آن بر آید ـ پر خور
۷ ـ دیدن ـ آباد و بر قرار ـ گربه
۸ ـ صدر مجلس و مسند ـ چهره‌ای چون قرص قمر دارد
۹ ـ اسب در زبان آذری ـ نوشته شده ـ دستنبد زنانه
۱۰ ـ لازم و ضروری ـ وقتی که آب باشد باطل است ـ به کار کبابی اید
۱۱ ـ پسوند یست ـ علم الا بدان ـ از طوایف ایران ـ بدی و فساد
۱۲ ـ سبزه زار ـ کوشا باشد ـ از خوردنی هاست و خدا کند که زمین نخورد
۱۳ ـ اندازه ـ علامت جمع ـ گودال بزرگ ـ واحدی در طول
۱۴ ـ گیاه همیشه سبز ـ از نویسندگان مشهور فرانسوی که خسیس از آثار اوست ـ خانم تعجب کرده
۱۵ ـ نام پرنده‌ای و سازی بوده ـ خواهش و انتظار از کسی.

افقی: عادی

۱ـ مظهر دموکراسی امریکائیان دربندر نیویورک است ـ جلگه وسیع
۲ ـ دستور و فرمان ـ واکیری بیماری ـ در کارش حاجتی به استخاره نیست!
۳ ـ حیوان از سروفا تکان میدهد ـ شهر معروفی که وجود ندارد ـ حرفی است ـ کاشف میکرب سل
۴ ـ ضمیر جمع ـ از غزال خوشتر است ـ از آنان چشم یاری داریم ـ کشتی جنگی
۵ ـ زیارت گاه گیلانی ها ـ شهری در فارس ـ شاعری که سبک نو آورد.
۶ ـ علامت جمع ـ یکی از ورزشها ـ دنده ایکه در تن همه کس نیست
۷ ـ سال در لفظ ترکان ـ علامت مفعول صریح ـ حرف ندا ـ وقتی که بیاید رنگ میرود!
۸ ـ یک وعده غذا ـ صرف صریح ـ شما در زبان فرانسوی ـ بادیکه نمی‌وزد.
۹ ـ دیگر میل به غذا ندارد ـ قسمت اعظم جهان را در تصرف دارد ـ از علامات جمع است ـ راهوار که باشد نیکوست!
۱۰ ـ روسی میگوید بله ـ اثری از جمالزاده ـ علامت صفت تفضیلی
۱۱ ـ شاعر پیوسته‌اش را می‌پسندید ـ خالص ـ تخم مرغ عسلی
۱۲ ـ عسل ـ از واحد های پول ـ میان چیزی ـ خرس عرب
۱۳ ـ روزیکه گذشت ـ یکحرف و سه حرف ـ اشاره به نزدیک ـ کاش دنده‌ای کم نداشت
۱۴ ـ پایتختی در اروپا ـ عمل زشت از او سر می‌زند ـ زمانی با چشمک می گرفتند!
۱۵ ـ خوشحالی ـ اولین ایرانی که به پیامبر اسلام ایمان آورد.

عمودی: عادی

۱ ـ از حیوانات دریائی ـ فکر و اندیشه‌ای نیکو ندارد
۲ ـ جامش معروف است ـ با آرامش همراه است ـ پدراست و گرامی
۳ ـ گاهی خون چنین میشود ـ برای عشقبازی می‌زنند ـ از کار خانه های داروسازی ـ پسوند یست
۴ ـ زمانی با دخیل می گرفتند ـ ملخ دریائی ـ پشت سر هم
۵ ـ از معاونان هیتلر بود ـ درخشان و نورانی ـ رود خانه‌ای در اروپا ـ بی ایمان ندارد.
۶ ـ با دندانه اش می برد ـ به زیرش میروند و جان می‌بازند ـ در رحم پرورش می یابد
۷ ـ ندبه کردن ـ شهر عقربهای جراره ـ مخترع تلفن.
۸ ـ کشوریکه بر روی نقشه بشکل چکمه است ـ پدر همه عالم
۹ ـ اشاره به دوردر زبان انگلیسی ـ از انواع جعبه اواز خوان ـ محبوب و معشوق.
۱۰ ـ پولش از پارو بالا میرود ـ از مجموع آن قطار تشکیل میشود ـ به کف آرند و به غفلت خورند.
۱۱ ـ از کلمات احترام برای مردان ـ یادداشت ـ به چیزی رسیدن ـ طاقچه بالا
۱۲ ـ طایفه و عشیره ـ راستی مرد را از آن دانند ـ ستون دین است.
۱۳ ـ راز ـ از نفیرش مرد و زن نالیده اند ـ خانه ـ درخشان و تابان
۱۴ ـ عیبی در آن نیست ـ آنچه با سند و مدرک باشد ـ از بازیهای با ورق
۱۵ ـ از آثار تاریخی اصفهان که گردشگاهی است ـ صبوری و شکیبائی

حل جدول های شماره قبل

سازمان انرژی اتمی ایران

آگهی مناقصه

مرکز تکنولوژی هسته‌ای اصفهان سازمان انرژی اتمی ایران تجهیز آشپزخانه و سالن رستوران کارکنان خود در تهران با شرایط زیر بمناقصه میگذارد:

۱ـ فهرست وسائل و تجهیزات مورد نیاز و همچنین نقشه تفصیلی کار در «شرایط شرکت در مناقصه» بطور مشروح درج شده است که علاقمندان میتواند برای دریافت آن به نشانی تهران ـ خیابان پهلوی پائین‌تر از میدان ونک پلاک ۱۲۹۴ مرکز تکنولوژی هسته‌ای اصفهان مراجعه نمایند.

۲ـ سپرده شرکت در مناقصه ۲۰۰/۰۰۰ ریال میباشد که میبایستی قبلا بحساب شماره ۱۱۸۶۳۳/۷ بانک رهنی ایران شعبه مرکز واریز و رسید آن ضمیمه پیشنهاد شود.

۳ـ پیشنهادات میبایستی تا ساعت ۱۲ روز ۳۷/۵/۲۳ در مقابل دریافت رسید به نشانی فوق الذکر تحویل شود.

۴ـ به پیشنهادات فاقد سپرده، مبهم، مشروط و پیشنهاداتیکه بعد از مهلت تعیین شده برسد ترتیب اثر داده نخواهد شد.

۵ـ هرگاه برنده مناقصه از انجام موضوع مناقصه عدول نماید سپرده او بنفع سازمان ضبط میگردد.

۶ـ پیشنهادات در ساعت ۹ صبح روز ۳۷/۵/۲۴ در محل مرکز تکنولوژی هسته‌ای اصفهان به نشانی مذکور در فوق مفتوح و قرائت خواهد شد. حضور پیشنهاد دهندگان در جلسه مذکور آزاد است.

۷ـ سازمان در رد یا قبول یک یا کلیه پیشنهادات مختار است.

م الف ۱۱۳۸۷

آ ـ ۱۱۴۲۹

آقای محمد امیردلاوری دانش آموز کلاس اول دبستان پیشآهنگ با معدل ۲۰ مابین تمام شاگردان همکلاسی خود مقام اول را حائز گردید

شنبه‌ها دنیای ورزش

۲۰ سال سابقه و تجربه پشتوانه کارخانجات صنعتی، اسپید

اسپید سازنده جدیدترین سرویس غذاخوری وظروف بیمارستانی استنلس استیل و ظرفشوئی (سینک) از فولاد ضدزنگ استنلس استیل.

✱ انواع ظروف غذاخوری و ظرفشوئی استنلس اسپید درمقابل انواع ترشی، مواد غذائی و ترکیبات شیمیائی هرگز کدر وسیاه نمیشود و این برتری مطلق محصولات اسپید است برانواع مشابه.

✱ ظروف وظرفشوئی استنلس اسپید دارای آلیاژ مخصوص کرم ونیکل بعیار ۱۸ و ۸ میباشد بهمین دلیل درردیف مرغوبترین استاندارد بین المللی قرار دارد.

"محصولات اسپید، برای زندگی شیک ومدرن امروز"

از فروشگاه ونمایشگاه مرکزی درخیابان تخت جمشید بین روزولت و بهار شماره ۱/۴۴۱ دیدن فرمائید.

فروشگاه های معتبر تهران وشهرستانها برای دادن سفارشات با تلفن ۴-۸۲۱۰۵۱ تماس حاصل نمایند.

بروپاگاند

تلویزیون

توجه: برنامه های زیر از سوی رادیو تلویزیون در اختیار ما قرار گرفته و روزنامه اطلاعات هیچگونه مسئولیتی در تغییرات احتمالی برنامه‌ها ندارد.

سه شنبه

سیمای ایران

۱۸:۰۰ اخبار
کارتون
۱۸:۰۵ کودکان
اسبید باکی
بالهای کاغذی
۱۹:۰۰ در استان ما
۱۹:۱۵ فرستاده ویژه
۱۹:۴۵ بهداشت
۲۰:۰۰ خانه پر برکت
۲۰:۳۰ اخبار + اخبار ورزشی
۲۱:۱۵ صمیمانه
۲۱:۳۰ رویداد های نمایشی - تاتر رنجرها
۲۲:۴۵ آگاهی

تلویزیون دوم

۱۹:۰۰ اخبار
۱۹:۱۰ دنیای بچه ها زندگی در یوگسلاوی
۱۹:۳۵ تمدن - قسمت
۲۰:۴۰ ادبیات جهان - شان اوکسیی
۲۱:۳۰ اخبار
۲۲:۰۰ غارتگران
۲۳:۰۰ موسیقی کلاسیک

تلویزیون بین‌المللی

۱۸:۳۰ اخبار
۱۸/۵۵ معرفی برنامه ها
۱۹:۰۰ سر اشپز فرانسوی
۱۹:۳۰ سرزمین گمشده
۱۹:۵۵ کاراگاه راکفورد
۲۰:۴۵ ویکتورین اسکندل
۲۱/۳۵ با مامان میشیم سه تا
۲۲:۰۰ اخبار
۲۲:۱۵ فیلم سینمائی

چهارشنبه

سیمای ایران

۱۸:۰۰ اخبار
یوگی و دوستان
۱۸:۰۵ کودکان
کارگاه موسیقی
بالهای کاغذی
۱۹:۰۰ در استان ما
۱۹:۱۵ اصل نهم انقلاب
۱۹:۲۵ چشم بیننده
۱۹:۵۵ میان پرده
۲۰:۰۰ سینما
۲۰:۳۰ اخبار - + اخبار ورزشی
۲۱:۱۵ صمیمانه
۲۱:۳۰ کنسرت خوانندگان - محمد نوری
۲۲:۰۰ فیلم سینمائی - کشتی تای تانیک

تلویزیون دوم

۱۹:۰۰ اخبار
۱۹:۱۰ آزمایشگاه دریائی (اسارت)
۱۹:۳۰ پهلوان کوچولوی پایتخت
۲۰:۰۰ کمدی کلاسیک
۲۰:۳۰ سفر های دور و دراز
۲۱:۳۰ اخبار
۲۲:۰۰ تابستان برنامه‌ای ویژه تابستان
۲۳:۰۰ واریته پتولاکلارک

تلویزیون بین‌المللی

۱۸:۳۰ اخبار
۱۸:۵۵ معرفی برنامه ها
۱۹:۰۰ گربه استثنائی
۱۹:۲۵ شو «باب نیو هارت»
۱۹:۵۰ کاشفان دریا
۲۰:۱۰ روهاید
۲۱:۱۰ اسرار خزندگان
۲۲:۰ اخبار
۲۲:۱۵ کوئینسی

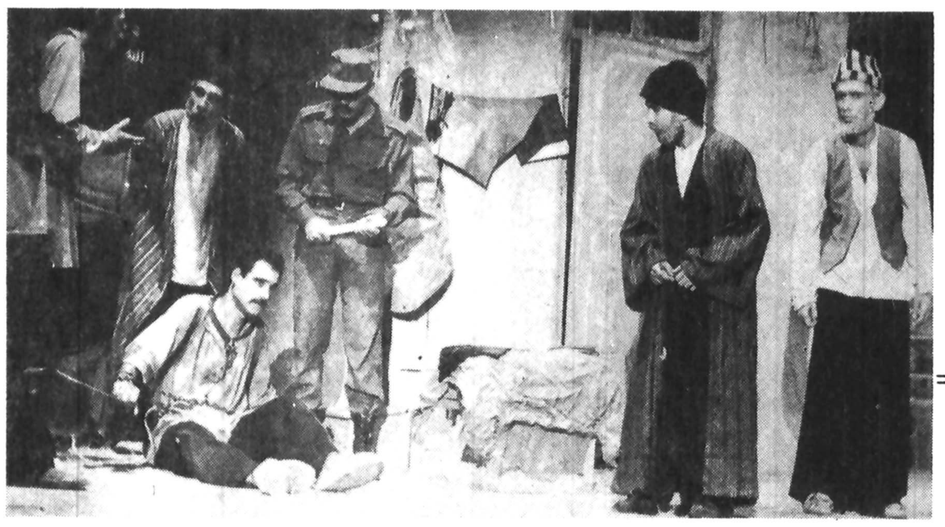

صحنه‌ای از نمایش شب در آبادان

مروری بر جشنواره تئاتر خانه های جوانان در ساری

نمایشنامه‌های تحمیلی در جشنواره تفریحی!

احمد آرمون

در چهارمین جشنواره تئاتر خانه های جوانان کشور که در ساری برگزار شد گروه تئاتر آبادان نمایشنامه «شب» نوشته امین فقیری را بر روی صحنه برد. «فقیری» در «شب» بر «مذهب» تکیه دارد و از آن بعنوان وسیله‌ای برای رهائی انسان یاد می کند. نمایش شب پیش از آنکه یک متن تئاتری باشد، یک قصه است و به ناچار، شعارهائی با نمایش شب همراه است که بعنوان «شعار» تماشاگران را مجذوب می کند، اما کمتر آنها را به تفکر وا می‌دارد.

«مسافری در انتظار ابدیت» کار گروه تئاتر تبریز، نمایشنامه دیگر جشنواره بود. «بهاء الدین حاتمی» نویسنده این نمایشنامه، سعی کرده است تصورات ذهنی یک انسان را در قالب یک متن ساده و روان به تماشاگر ارائه کند.

«دلـو» بر وزن «سبـو» نمایشنامه‌ای بود از کرمانشاه که در ساری بر روی صحنه آمد که بیشتر گویای روابط ظالمانه خان ها با رعایاست. کرمانشاهی ها، در «دلو» سعی کرده‌اند، برشی از دوران فئودالیسم بدست بدهند.

«بمبک» کار گروه تئاتر خرمشهر، اشارتی به یک واقعه داشت که در گذشته‌ای دور بوقوع پیوسته است، «بمبک» این واقعه را باز سازی کرد.

گروه تئاتر «شبستر» نمایشنامه «بازرس» را بروی صحنه آوردند که یک نمایش کمیک بود، اما نه با طنزی جاندار و عمیق.

«آنها که ما بودیم» توسط گروه تئاتر خانه جوانان ساری بر روی صحنه آمد. این نمایش را «فرزین سرفراز» نوشته و «هادی مرزبان» آن را کارگردانی کرده است. در «آنها که ما بودیم» عیسی نهاوندی، حسن شهابی، پرویز عزیزی، عباس کرباسیی، عباس علاقه، فریبرز زرابادی و رمضانپور ایفای نقش کردند.

نمایشنامه «شیپور» را گروه تئاتر خانه جوانان بابل در جشنواره اجرا کرد. این نمایشنامه را «ولی الله ولی الهی» نوشته است. اقدس اسلام دوست زویا مهیایی، حمید مهران، علی محمد صالحانی و خود «ولی الهی» در این نمایش ایفای نقش کردند. در جشنواره تئاتر ساری، نوزده نمایشنامه از نوزده شهر، طی ده شب اجرا شد.

گفتنی است، که مردم ساری از این نمایشنامه ها استقبال بسیار کردند

***

درادامه چهارمین جشنواره‌ی تئاتر خانه های جوانان کشور شاهرودی ها نمایشنامه «چلچراغ» را بروی صحنه بردند. چلچراغ درمقایسه با نمایشنامه های دیگر این جشنواره لااقل قابل تحمل بود. البته «نامدار» این را باید بداند که دیگر زمان، زمان اینکه یکدست صداندارد گذشته و تکراری شده است.

«مسافـران» نوشتـه‌ی اکبرادی اجرای بعدی بود که توسط گروه تئاتر خانه جوانان رشت بروی صحنه آمد. نمایشنامه مسافران یکی از ضعیف‌ترین نوشته های رادی است، که اگر اجرای خوبی هم داشته باشد بازهم ضعف نوشته کاملا بچشم میخورد که اجرای رشتی ها نیز قابل عمل نبود.

رشتی ها که گمان می برند می توانند با یک چنین نوشته‌ای که نام رادی بران سنگینی می کند خود را نشان دهند متاسفانه درروز نقد و بررسی با تماشاگران ناراحت و عصبانی روبرو شدند که مرتب از کارشان انتقاد می کردند و بازیگران و کارگردان این نمایش چاره‌ای جز پذیرفتن انتقادهای تماشاگران نداشتند.

«مسلم بن عقیل» که توسط گروه تئاتر خانه‌ی جوانان قم بروی صحنه آمد یکی از اجراهای دیدنی این جشنواره بود. «تفضلیان» دراین نمایشنامه درشناخت کاراکترها موفق شده بود و همچنین بازیگران نمایش نیز بازیهای خوبی ارائه دادند.

«تاعمق ماسه ها» نوشته‌ی احمد بیگدلی کار دیگر گروه تئاتر خرمشهردراین جشنواره بود. چون احمد بیگدلی یک قصه‌نویس است نه یک نمایشنامه نویس، از این رو تلاش بچه های خرمشهر دراجرابرای القای فکر نویسنده به نتیجه‌ای دلخواه نرسید.

این نمایشنامه بازهمان قصه تکراری یکدست صداندارد و یا به تنهائی نمیشود کاری انجام داد که درذهن تماشاگر تداعی کرد.

دراخرین روز جشنواره گروه تئاتر خانه جوانان میانه «رازمگو» نوشته‌ی لطیفی را بروی صحنه بردند.

متن این نمایشنامه با استفاده از یکی از رسم های فرق صوفیه درمحله‌ای از شهرستان میانه با تغییراتی نوشته شده بود.

با اجرای این نمایش جشنواره هم بکارخود پایان داد اما آنچه که کلا درباره‌ی این جشنواره ها باید گفت: این است که در برگزاری این گونه جشنواره ها باید تعمق بیشتری برپا شود. و با برنامه‌ریزی صحیح همراه باشد.

کارگردانی می گفت از نمایشنامه های تحمیلی درجشنواره‌ای این چنین تفریحی بیش از این هم نمیتوان انتظارداشت. او می گفت اگر این چنین رودمتنی رابرای اجرادراین جشنواره به من تحمیل نمی کردند.

هرگز آنرا اجرا نمی کردم. درجلسات نقد و بررسی ها هم بیشتر کارگردانها از کمی وقت تمرین و عدم امکانات گله داشتند. اما بهرحال بجاست برای سالهای آینده لااقل مسئولان خانه های جوانان عیب و نقصهای این جشنواره را مدنظرداشته باشند و دررفع آن بکوشند و بویژه از حالا درفکر برگزاری این جشنواره باشند و تمام کارها را بروز قبل از آغاز جشنواره موکول نکنند که بهانه وقت کم و عدم امکانات برای تماشاگر پذیرفتنی نیست.

سینما ـ سینما

مایکل داگلاس

پسر کرگ داکلاس مشهور می‌شود!

«مایکل داگلاس» پسر کرک داگلاس هنرپیشه‌ی معروف امریکایی اخیراً با نمایش فیلم «کوما» در کشورهای اروپایی نامش سرزبانها افتاده است. این بازیگر تا پیش از نمایش این فیلم انچنان شهرتی نداشت و حتی مجموعه «خیابانهای سانفرانسیسکو» نتوانسته بود شهرتی برایش دست و پا کند، فیلم کوما (بیهوشی) توسط مایکل کریچتون ساخته شده و دران «ژنو یوبوجیلو» با مایکل داگلاس همبازی است.

داستین هافمن

فیلم جدید داستین هوفمن

«دوران درستی» اخرین فیلم «داستین هافمن» است که در آن با «ترزاراسل» و هری دن استانتون همبازی است. این فیلم را «اولیوگروسبارد» کارگردانی کرده است. «داستین هافمن» با بازی در فیلم گراجونت بشهرت رسید و بعدا فیلم کابوی نیمه شب این شهرت را تکمیل کرد و او را محبوب ساخت. اخیرا وی از شهرت پیشین برخوردار نیست و فیلمهایش موفقیت های گذشته او را تکرار نمی کند. البته شاید وجود رقیبانی مثل «ال پاچینو» میدان را برای داستین هافمن تنگ‌تر کرده است.

تهران برای تماشای هیجان‌انگیزترین فیلم پردلهره تاریخ سینما آماده میشود برای نخستین بار جن‌گیر «حقیقی»- جن‌گیر «اصلی»- جن گیر «بی‌همتا»- جن گیر «پرآوازه»....

برنامه امشب

سینماهای ممتاز
و ٤ ستاره ****

شهر تماشا- امپایر- شهر قصه

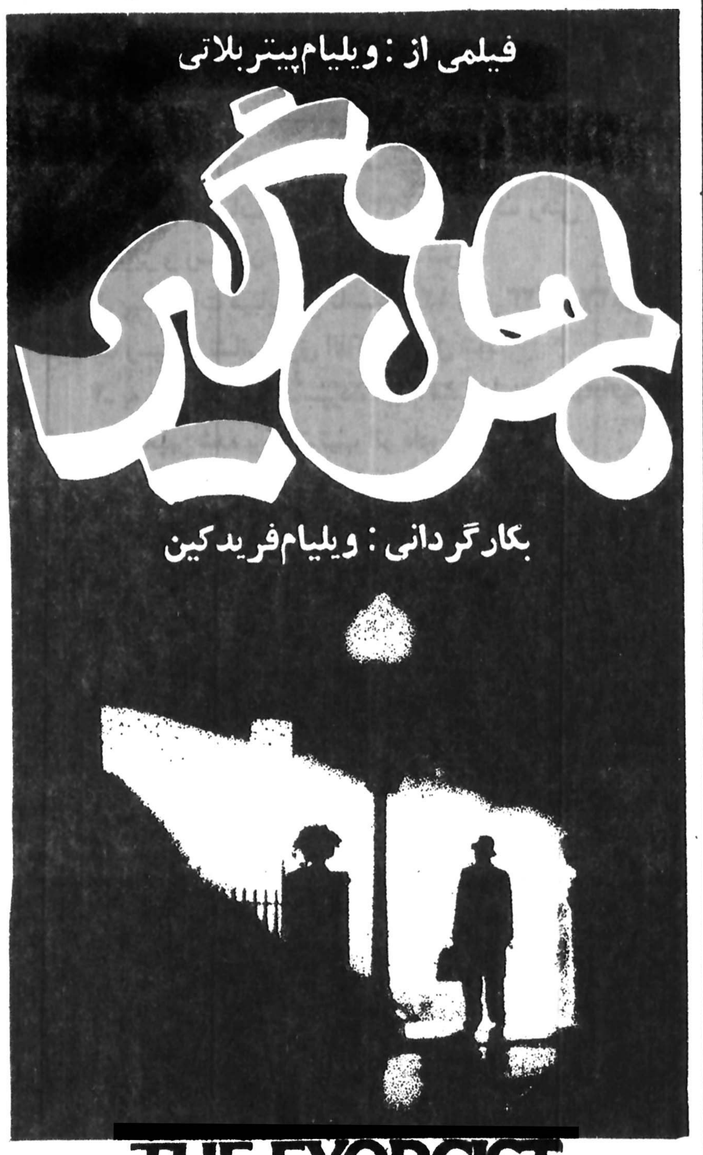

باشرکت: الن برستین - ماکس فن سیدو - لی جی کاب
جیسون میلر و لیندابلیر (در نقش ریگان)
محصول کمپانی برادران وارنر

تماشای این فیلم برای اشخاص کمتر از ۱۸ سال ممنوع است

لاندوبوزانکا - مرد استثنائی بوده، عشقبازی کرده، دنبال زنها افتاده و هر کلک دیگه‌ای که میشه فکرش را کردزده اما تا حالا نشده بود که با دختری نامزد بشه و هشت سال آزگار این نامزدی رو ادامه بده ..

از فردا صبح فقط در سینما رادیوسیتی

سینمای ممتاز
۴ ستاره
****

آخرین و شیرین ترین فیلم کمدین محبوب شما «لاندوبوزانکا»

لاندوبوزانکا
درفیلم رنگی
دوران نامزدی
باشرکت: مارتین بوکارد

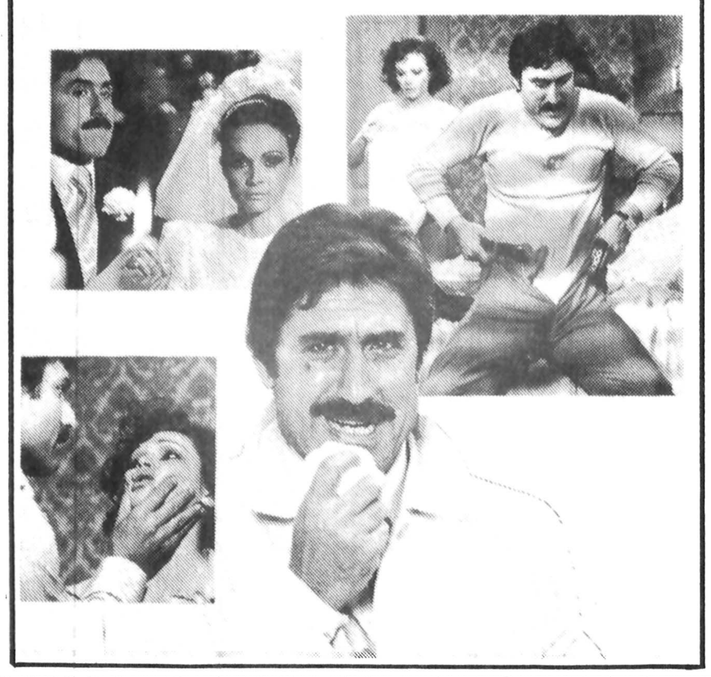

محلل در تلویزیون

براساس داستان محلل نوشته‌ی صادق هدایت فیلمی برای تلویزیون تهیه خواهد شد. این فیلم را سعید نیک پور کارگردانی می کند و بازیگرانش رضابابک و میترا فتحی هستند البته خود سعید نیک پورنیز دراین فیلم بازی دارد. محلل سومین اثرصادق هدایت است که مورداستفاده‌ی فیلمسازان قرار می گیرد. دواثردیگر «بوف کور» و داش اکل بودند که اولی را دوکارگردان کیومرث درم بخش و بزرگمهر رفیعا به فیلم برگرداندند و دومی یکی از بهترین کارهای مسعود کیمیایی محسوب میشود. براساس قصه‌ی محلل تابحال نمایشنامه‌ای هم بهمین نام تنظیم شده و روی صحنه آمده است فیلم محلل را سیمای ایران نمایش خواهد داد. درضمن سعیدنیک پور نمایشنامه‌ای بنام «مهتاب محرومین» نوشته‌ی یوجین اونیل را برای نمایش درتلویزیون ۲ کارگردانی کرده است. این نمایشنامه بزودی از این کانال بطریقه‌ی رنگی پخش خواهد شد.

سیمای مبارزشون اوکیسی

دربرنامه‌ی ادبیات جهان که امشبت ساعت ۴۰ـ۲۰ دقیقه از تلویزیون ۲ پخش خواهد شد شون اوکیسی معرفی میشود و آثارش موردبررسی قرارمی گیرد. شون اوکیسی درسال ۱۸۸۰ درمحله‌ی فقیرنشین دوبلین متولدشده است. وی درده سالگی با برادرش آرچی گروه نمایشی ترتیب می دهد و خود دریکی از نمایشنامه ها نقش هانری پنجم را بازی می کند. اوکیسی تا سی سالگی با چهره های مبارزی آشنا میشود که برای آزادی ایرلند پیکار می کردند. این آشنائیها درشکل گرفتن زندگی و آثاراو تاثیربسیارداشتند.

نخستین آثارش را درسی و هشت سالگی به چاپ رساند.

درآستانه‌ی چهل سالگی نوشتن نمایشنامه‌ای را برای تئاتر آبی آغاز کرد.

چهارمین نمایشنامه‌ی او «سایه‌ی یک مجاهد» برخلاف نوشته های قبلی او بدون هیچ شرح و تفسیری برای اجرا پذیرفته شد. دراین اثر، زندگی مردم دوبلین تصویرشده است. حوادث این نمایشنامه درگرماگرم مبارزه ایرلند با انگلیسی ها روی میدهد و اوکیسی اززبان قهرمان نمایشنامه نیشدارترین و منطقی‌ترین حرف ها را درباره‌ی مردمیکه به سبب زیستن درزیرفشاربسیاری از نیکی هایشان را از دست داده اند باز می گوید.

شنبه‌ها دنیای ورزش

نیازمندیها ۳۱۱۲۱۹ ۳۰۳۷۰۲

پلاستوفوم
تحویل فوری
٦٤٤٤٢٤ - ٦٤٤٣١٧

هانری ورنوی - کارگردان صاحب نام سینمای فرانسه که فیلمهای ارزنده زیادی تقدیم علاقمندان کرده است اینک برای اولین بار مهارت و شایستگی خود را در زمینه خلق یک اثر جنگی و عاطفی پرحادثه بثبوت میرساند.

از امروز در سینما های
رویال - رکس
(خیابان شاهرضا) (خیابان لاله‌زار)

ژان پل بلموندو
کاترین اسپاک
درفیلمی از: هانری ورنوی

۲ روز جهنمی
موزیک: موریس ژار . محصول فوکس قرن بیستم

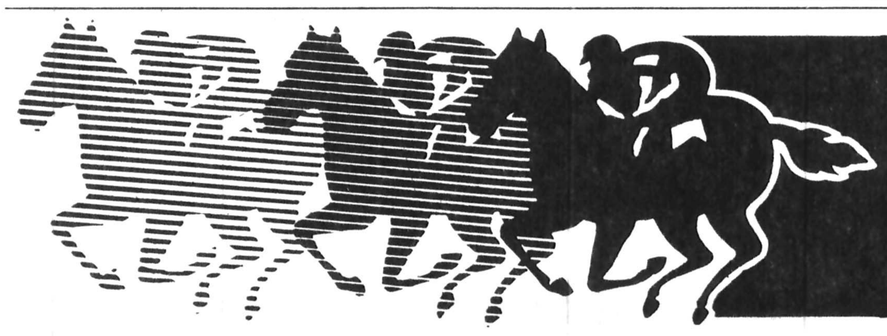

میدان اسب دوانی فرح آباد
این پنجشنبه از ۶ بعدازظهر جام بایکون با ۹۱۰،۰۰۰ ریال جایزه

BAYER
بایگون از بایر

لایحه قانون بیمه بیکاری آماده شد

بررسی نهائی لایحه قانون بیمه بیکاری پایان یافت و هم اکنون وزارت‌کار و امور اجتماعی مشغول ادغام نظریات وزرا و صاحبنظران در این مورد در متن لایحه بیمه بیکاری میباشد.

این طرح سپس به نخست‌وزیری ارسال میگردد تا از سوی دولت برای تصویب تقدیم مجلسین شود.

پیش‌بینی میشود که پس از پایان تعطیلات مجلسین طرح فوق تقدیم گردد. با تصویب این لایحه، فصلی نو در روابط کارگر و کارفرما و مسائل کارگران ایران ایجاد خواهد شد و کارگرانی که بدون میل و اراده خود در عین آمادگی برای انجام کار، کار خود را از دست داده باشند طبق مواد مندرج در این قانون زیر چتر حمایت قانون بیمه بیکاری در خواهد آمد.

این طرح قبل از اینکه برای نظرخواهی بهیات دولت تقدیم شود در مراجع مختلف از جمله ـ اتاق بازرگانی و صنایع و معادن ایران و سازمان کارگران در دست بررسی و مطالعه قرار گرفته بود و سعی شده است حتی‌الامکان جامع و خالی از نقص باشد.

اجرای بیمه بیکاری در مورد مشمولین این قانون بعهده صندوق بیمه بیکاری که در این قانون «صندوق» نامیده خواهد شد محول میگردد. صندوق که واسطه به وزارت کار و امور اجتماعی خواهد بود دارای شخصیت حقوقی است و استقلال کامل داشته و تابع قوانین و مقررات و آئین نامه‌های عمومی مربوطه موسسات دولتی و واسطه به دولت و قانون محاسبات عمومی نمیباشد.

منابع درآمد صندوق عبارتند از:

الف ـ حق بیمه به میزان پنج درصد مزد و مزایای نقدی مستمر کارگر که چهار درصد آن بعهده کارفرما و یک درصد بعهده کارگر خواهد بود.

ب ـ کمک دولت

پ ـ وجوه حاصل از وصول جرائم مندرج در این قانون

ت ـ سایر کمکها و درآمدها.

میزان مقرری براساس آئین نامه‌ای است که به پیشنهاد مدیرعامل صندوق به تصویب شورایعالی صندوق خواهد رسید و در هر حال از ۶۰ درصد مزد کمتر و از ۸۰ درصد مزد بیشتر نخواهد بود.

مدت پرداخت مقرری بیمه بیکاری متناسب با مدت اشتغال کارگر و پرداخت حق بیمه بر طبق آئین‌نامه‌ای خواهد بود که به پیشنهاد مدیرعامل و تصویب شورای عالی صندوق تعیین خواهد شد، در هر حال حداکثر مدت پرداخت مقرری در هر نوبت بیکاری از ۵۲ هفته تجاوز نخواهد کرد.

به کشاورزان یک میلیون ریال وام تضمینی پرداخت میشود

حداکثر مبلغ قابل پرداخت بعنوان وامهای تضمینی به زارعان و کشاورزان کشور به وسیله بانک تعاون کشاورزی افزایش یافت.

بموجب گزارش سخنگوی بانک مذکور، میزان پرداخت وامهای تضمینی نزدیک به ۵۰ درصد نسبت به سابق افزایش یافته و از حدود ۶۰۰ هزار ریال به یک میلیون ریال بالغ شده است.

باافزایش میزان مبلغ وام های تضمینی، کشاورزان میتوانند با ارائه عملیات کشاورزی و معرفی ضامن معتبر تا مبلغ یک میلیون ریال وام برای تامین هزینه‌های کشت، داشت و برداشت، دامپروری و مرغداری و سایر مصارف کشاورزی و یا صنایع روستائی از این بانک وام بگیرند. سخنگوی بانک تعاون کشاورزی در این‌مورد توضیح داد که با افزایش هزینه‌های مربوط به عملیات کشاورزی، امکان تامین اعتبارات لازم برای کشاورزان قبلا وجود نداشت و از طرفی بعلت آنکه نسق زراعی کشاورزان در گرو دولت است و قابل وثیقه گرفتن برای وام نیست، عملا عده‌ای از کشاورزان از دریافت وام تضمینی محروم میماندند.

برای آنکه کشاورزان بتوانند باضمانت یکدیگر و به صورت زنجیره‌ای از اعتبارات بانک استفاده کنند، تصمیم به دادن وام تضمینی گرفته شد.

بسمه تعالی

جناب آقای جواد شهرستانی شهردار محبوب پایتخت

ضمن عرض سپاس از زحمات بیدریغ شما و جناب آقای علی‌آبادی مدیرکل شهرسازی ما اهالی بلوار رضا پهلوی وظیفه خود میدانیم‌که از زحمات شبانه روزی جناب آقای ایرج ملکی شهردار محترم ناحیه ۶ و همچنین اکیپ جدیدخارج محدوده بسرپرستی مهندس سید احمد فرد موسوی تشکر وقدردانی نمائیم چون پس‌از تشکیل اکیپ جدید پروانه ساختمانی که‌پس‌از ۸ماه معطلی صادر نشده بود ظرف مدت یک هفته صادر و باعث خشنودی ما افراد زحمتکش و شاهدوست گردید واین نتیجه عملکرد مساعی وزحمات‌شبانه روزی شخص مهندس سیداحمد موسوی و آقای سیجانی واکیپ فعال شخص وی‌بوده است که موجبات خوشبینی و قدردانی مردم را فراهم نموده است.

باعرض احترام بنمایندگی از طرف اهالی بلوار رضا پهلوی. احمدی ـ درویش‌زاده

از سازمان آب اصفهان به کمیسیون شاهنشاهی شکایت شد

اصفهان ـ خبرنگار اطلاعات

کمیته ملی حمایت از مصرف کننده استان اصفهان، طی شکوائیه‌ای از سازمان آب و فاضلاب این استان به کمیسیون شاهنشاهی شکایت کرد.

شکایت کمیته ملی حمایت از مصرف کننده استان اصفهان از سازمان آب و فاضلاب این استان، از گران شدن نرخ آب اصفهان در چند روز اخیر است.

در شکوائیه کمیته ملی حمایت از مصرف کننده استان اصفهان آمده است:

سازمان آب و فاضلاب استان اصفهان مرتکب اشتباه بزرگی شده است. این سازمان نرخ آب را افزایش داده و موجب نارضائی مردم شده است.

این سازمان بدون توجه به اینکه دولت همه ساله مبالغ زیاد و قابل توجهی ضرر مایحتاج عمومی، را از قبیل گندم، گوشت، قند وشکر و دیگر مواد مورد نیاز مردم را متحمل میشود و مایحتاج مردم را از اکناف جهان تهیه می کندو باقیمت نازلی به مردم عرضه می کند، نرخ آب، یعنی حیاتی‌ترین ماده مورد نیاز مردم را افزایش داده است.»

در این شکوائیه همچنین آمده است: «آیا این درست است که سازمان آب وفاضلاب استان اصفهان آب زاینده رود را داخل لوله کند وباقیمت گزافی به مردم بفروشد.

آیا تصور نمی رود که اتخاذ این تصمیم برخلاف اصل چهارده انقلاب شاه و ملت و دهن کجی به فعالیت شبانه‌روزی کوشندگان و پویندگان راه انقلاب است؟

گزارشهائی از شهرستانها

شیرازیها شهردار چادرنشین را بیشتر می‌پسندند

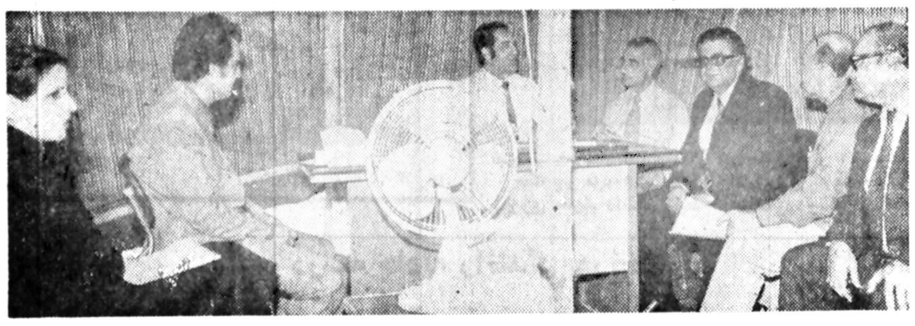

شیراز ـ خبرنگار اطلاعات:

قسمتی از شهرداری شیراز دریک چادر در میدان «رضاشاه کبیر» استقرار یافت تا شهردار ضمن رسیدگی به کارهای روزمره، از نزدیک ناظر براجرای طرح ساختمان میدان باشد.

دکتر آزمون استاندار فارس پس از بازدید از طرح های عمرانی در دست انجام شیراز، ضمن بازدید از میدان «رضاشاه کبیر» که پس از میدان «شهید» بزرگترین میدان ایران است. از پیشرفت کارها عدم رضایت کرد.

استاندار فارس دستور داد تا ابطحی شهردار شیراز بمدت یکهفته چادری در این میدان برپا کند و از نزدیک ناظر برانجام کارها باشد تا این میدان هرچه زودتر آماده شود.

بدستور شهردار شیراز بلافاصله چادری در میدان برپا شد و بدنبال آن جلسه هیات مدیره سازمان اتوبوسرانی شیراز نیز در این چادر تشکیل شد.

شهردار شیراز در گفتگوی بخبرنگار اطلاعات گفت: بنظر میرسد شیرازیها از شهردار چادرنشین بیشتر خوششان می‌آید زیرا تعداد مراجعین شهرداری در اینجا نه تنها کمتر از دفترم در شهرداری نشده بلکه افزایش هم یافته و همین خواستهای مردم و پیگیریهای آنها مرا در انجام وظایفم مصمم‌تر می‌کند.

در حال حاضر بیشترین مراجعه کنندگان به چادر دفتر کار شهردار شیراز را متقاضیان سیمان تشکیل می‌دهند.

نوکر خارجی باگرفتن ۱۰۰۰ تومان از خون صاحبخانه گذشت!

اصفهان ـ خبرنگار اطلاعات:

یک کارگر افغانی با دریافت ده هزار ریال از صاحب کار ۶۰ ساله خود، از کشتن او صرف‌نظر کرد.

وی که غلام احمد عظیم‌نام دارد از مدتی قبل برای انجام کار های منزل یک زن ۶۰ ساله ثروتمند اصفهانی بنام «حاجیه بیگم» در خانه او واقع دریکی از خیابان های اصفهان سرگرم کار شد.

غلام احمد دیشب پس ازقطع برق خانه، با استفاده ازیک رشته سیم برق شروع به‌خفه کردن حاجیه کرد.

حاجیه قبل از آنکه از هوش برود به مستخدم خود پیشنهاد کرد که در صورت خودداری ازکشتن او ده‌هزار ریال باج خواهد گرفت. غلام احمد با شنیدن این پیشنهاد دست از قتل پیرزن کشید و صبح روز بعد با دریافت مبلغ موردنظر خانه‌صاحب کارخود را ترک گفت.

وی هنگام خروج از خانه اظهار داشت که پس از تمام شدن پولها باز هم به‌سراغ حاجیه خواهد آمد.

حاجیه در غیاب اوجریان را به اطلاع ماموران آگاهی اصفهان رساند و آنها غلام احمد را دستگیر کردند. وی با قرار لازم روانه‌زندان شد.

در انجمن شهرستان تبریز گفته شد:

در آذربایجان روزی ۱۵ تن شیر به رودخانه ریخته میشود!

تبریز ـ خبرنگار اطلاعات

«مردم ایران، خرگوش آزمایشگاهی نیستند که مسئولان امر، میخواهند هرچندمدت یکبار، برنامه های آزمایشی خود را روی ملت پیاده کنند».

این مطلب را همایون امیراحمدی عضو انجمن شهرستان تبریز و رئیس تشکیلات حزب رستاخیز ملت ایران درتبریز در جلسه دیشب انجمن شهرستان عنوان کرد و افزود:

ـ گویا بعنوان آزمایش میخواهند کمیته‌های رسیدگی به شکایات مردم درادارات دولتی تشکیل دهند که این کمیته‌ها بقول مقام‌های مسئول «آزمایشی» خواهد بود. حال آنکه چه‌بسا ممکن است با تشکیل این کمیته‌ها، اعضای آنرا ایادی فسادطلب تشکیل دهند.

همایون امیراحمدی اضافه‌کرد: شرکت خصوصی «ایدم» کارخانه سازنده موتورهای بنز در تبریز، دست‌بکارخلاف امورشهری زده وحق کارگران راپایمال کرده است.

عضو دیگر انجمن شهرستان تبریز گفت: بعلت آگاهی نداشتن متخصصان و کارشناسان به امر کشاورزی، بیماری‌خطرناکی بنام «آفت کنه» خسارت زیادی به محصول سیب و گلابی وارد آورده است و هزاران تن محصول سیب و گلابی منطقه «گاوگان» آذربایجان در معرض‌نابودی قرار گرفته است.

همچنین اداره بیمه‌های اجتماعی در ماه سه میلیون ریال از اهالی حق بیمه دریافت‌میکند، ولی‌کوچکترین خدمات درمانی ارائه‌نمیدهد و ماموران آن، با مردم رفتار ناخوشایندی دارند.

در حقیقت اداره بیمه‌های اجتماعی گاوگان آفت جان مردم است.

وی اضافه کرد: شرکت شیر پاستوریزه تبریز، دامداران گاوگان‌راسرگردان کرده است. چرا که طبق قرار باید روزانه ۱۵ تن شیر تحویل کارخانه شود، شیر پاستوریزه به بهانه‌های اما بیشتر روزها کارخانه گوناگون، از تحویل‌گرفتن شیر خودداری می‌کند و دامداران گاوگان، محصول شیر خود را به رودخانه می‌ریزند!

چاه ۱۰۱ به نفت رسید و فوران کرد

اهواز ـ خبرنگار اطلاعات

درحالیکه تلاش برای مهار کردن چاه شماره ۱۲۶ مارون بی‌نتیجه مانده است، دیروز چاه شماره ۱۰۱، اهواز درعمق ۴۸۰۰ متری زمین به گاز و نفت رسید و فوران کرد. برای پیشگیری از حوادث احتمالی، دوروستا که در شعاع خطراین چاه قرار دارد خالی از سکنه شد و شاهراه اقتصادی کشور که ارتباط خوزستان را بااستان فارس برقرار می‌کند مسدود شد.

عملیات حفاری چاه شماره ۱۰۱ که در ناحیه «کریت» واقع در ۳۲ کیلومتری اهواز قرار دارد از یکسال قبل آغازشد و پریروز در عمق ۴۸۰۰ متری زمین به‌نفت و گاز رسید.

حدود ۱۵ سال قبل درهمین ناحیه چاه شماره «۶» فوران کرد و مشتعل شد، چاه شماره «۶» پس‌از ۲ماه تلاش شبانه روزی مهار گردید.

هم‌اکنون روزانه ۶ هزار بشکه نفت ازاین چاه استخراج می‌شود. چاه شماره «۱۲۶» بارون نیز که از حدود ۲ماه قبل‌شعله میکشد وتمامی تلاش های مامورین‌را در جهت‌اطفای حریق عقیم گذاشته است، در ۳۰کیلو متری چاه «۱۰۱» قرار دارد. خبرنگار ما در اهواز پس‌از تماس بامقامات آگاه‌کسب اطلاع کرد برخلاف این چاه، معمولا چاههای نفت اهواز در ژرفای ۳ هزار تا ۳۵۰۰متری زمین به‌نفت میرسند. از یکسال گذشته برای اطلاع از میزان نفت و گاز موجود در نواحی عمیق‌تر این مناطق، اقدامات دامنه‌داری آغاز شد. حفاری چاه شماره ۱۰۱ که‌صرفا جنبه اکتشافی داشت بهمین منظور آغاز شد و بارسیدن به منابع عظیم نفت و گاز کارشناسان نفتی اظهار عقیده کردند که در طبقات عمیق‌ترزمین دریای‌عظیمی ازنفت‌و گاز وجود دارد و میتوان‌براحتی بروجود شاید اقیانوسی از نفت و گاز که خوزستان بروی آن قراردارد انگشت صحه و تایید گذاشت.

فوران نفت و گاز

هنگامیکه حفاران چاه «۱۰۱» اطمینان حاصل کردند که چاه مذکور به نفت رسیده است‌برای بالا آوردن گاز این چاه تا ارتفاعات ۳۵۰ متری سطح زمین که معمولا دراین فواصل گاز را به‌آتش می‌کشند سرگرم انجام عملیات لازم شدند وکار های لوله کشی را آغازکردند.

درحالیکه حدود یکصد متر از لوله کشی انجام شده‌بود ناگهان گاز چاه بافشار زیاد از یکی از نقاط لوله در یکصد متری دکل چاه نشت کرد و با فشار ۱۰هزار پوند فوران‌کرد. لازم به‌توضیح است که فشار معمولی چاههای نفت غالبا حدود ۲۰۰۰ پوند است.

بنابراظهار نظرهای‌کارشناسان ومتخصصان نفت، فشار ده‌هزار پوندی چاه شماره «۱۰۱» بی‌سابقه بوده است. فوران‌گاز توام بانفت چاه «۱۰۱» هنگامی آغاز شد که حفاران سرگرم عملیات نصب لوله بودند و وزش نسبتا شدید باد که در اینگونه مواقع خطر را تقویت می‌کند و افزایش میدهد آغاز شده‌بود. حفاران برای‌پیشگیری از خطرات احتمالی، سراسیمه محل فوران نفت و گاز راترک گفتند و مقامات شرکت نفترا از فوران نفت و گاز خبر کردند.

تلاش برای مهارکردن چاه

اکیپ های ایمنی شرکت‌ملی نفت خوزستان، با اطلاع از این واقعه و بابرخورداری از تجهیزات و وسایل ضروری، زیرنظر «متصاعدی» رئیس شرکت نفت ناحیه مرکزی، بلافاصله به محل چاه شماره «۱۰۱» شتافتند وتاشعاع ده‌کیلو متری اطراف چاه را تحت کنترل و حفاظت شدید خود قرار دادند.

مامورین این اکیپ برای پیشگیری از حوادث احتمالی دوروستای اطراف این چاه را که در شعاع‌حفاظتی قرارداشت خالی‌از سکنه‌کردندو روستائیان رابه‌نقاط دیگر انتقال دادند.

ماموران درادامه فعالیت‌های خود، جاده اهواز ـ بندر شاهپور را که چاه «۱۰۱» در ۴ کیلومتری آن قرار دارد بروی وسائل نقلیه بستند و به‌این ترتیب حیاتی ترین شاهراه اقتصادی کشور که درواقع پلی است بین خوزستان و فارس برای مدتی غیر قابل استفاده شد.

مقامات شرکت نفت برای کاهش بارسنگین ترافیک که ایسو و آنسوی شاهراه خوزستان متوقف شده بود، اقدام به ایجاد یک راه فرعی (بیرون از شعاع حفاظتی‌چاه «۱۰۱») کردند و راه مذکور آماده بهره‌برداری شد.

دانشگاه بلوچستان

پذیرش داوطلب منطقه‌ای سیستان و بلوچستان

برای دانشکده مهندسی دانشگاه بلوچستان ـ رشته‌های برق و الکترونیک، مکانیک، راه وساختمان وشیمی.

دانشگاه بلوچستان از بین داوطلبان منطقه‌ای سیستان و بلوچستان برای ورود به رشته های مهندسی برق والکترونیک، مکانیک، راه و ساختمان و شیمی تعداد ۱۲۰ نفر دانشجو طبق مندرجات صفحات ۸و ۹ راهنمای داوطلبان ورود به آموزش عالی سال ۲۵۳۷ می پذیرد.

الف ـ ضوابط گزینش

۱ـ داوطلب باید واجدشرایط منطقه‌ای باشد.
۲ـ انتخاب دانشجو براساس نمره کل بند ۷ کارنامه امتحانات ورودی انجام میگیرد.
۳ـ کسانی که قبلا در دوره آمادگی و یامقدماتی دانشگاه شرکت کردهو مردود شده‌اند نمیتوانند داوطلب شوند.

ب ـ مدارك لازم برای ثبت نام و احراز شرایط منطقه‌ای

۱ـ رونوشت مصدق یافتوکپی صفحات اول و آخر شناسنامه‌از هرکدام یك‌برك.
۲ـ یکبرك رونوشت مصدق یافتوکپی صفحه اول شناسنامه پدرومادر.
۳ـ دوقطعه عکس ۴×۶ که‌درسال جاری برداشته شده باشد« یك قطعه آن‌به برك درخواست الصاق شودونام و نام خانوادگی درپشت عکسها نوشته شود.»
۴ـ فتوکپی برك پایان خدمت وظیفه عمومی و یاهرنوع معافی قانونی مجاز برای ادامه تحصیل «برای کسانی‌که قبل ازسال جاری دوره متوسطه رابه‌پایان رسانده‌اند.»
۵ـ فتوکپی دیپلم دبیرستان یاهنرستان یاریز نمرات کتبی امتحان نهائی که‌به‌تائید اداره آموزش وپرورش محل رسیده باشد.
۶ـ گواهی سکونت پدریاولی قانونی داوطلب دراستان سیستان و بلوچستان ازطرف کلانتری یاژاندارمری یا انجمن شهر یا انجمن ده‌ویاخانه انصاف محل باذکرتعداد سالهای سکونت.
۷ـ گواهی اشتغال به تحصیلات درمدارس استان سیستان وبلوچستان ازطرف‌اداره آموزش‌وپرورش محل‌تحصیل باذکرتعداد سالهای تحصیلی.
۸ـ فتوکپی کارنامه امتحانات ورودی سازمان سنجش آموزش کشور.
۹ـ برك‌درخواست شرکت دردوره دانشیابی دانشگاه بلوچستان که‌تکمیل شده‌باشد.

ج ـ تاریخ ومحل ثبت نام

۱ـ داوطلبان حائز شرایط منطقه‌ای میتوانند مدارك‌لازم برای ثبت‌نام «مندرج دربندب‌بالا» وفرم درخواست تکمیل‌شده راکه یك قطعه عکس به‌آن الصاق شده‌باشد حداکثر تاآخر وقت‌اداری روزپنجشنبه ۳۶ر۳۷ باپست سفارشی به نشانی صندوق پستی شماره ۳ـب زاهدان دانشگاه بلوچستان‌ارسال دارند.

د ـ سایر شرایط و اطلاعات

پذیرفته‌شدگان به‌دوگروه تقسیم میشوند.
۱ـ کسانی‌که نمره کل‌کارنامه امتحانات ورودی آنان ازآخرین فردپذیرفته شده‌درظرفیت غیر منطقه‌ای کمتر نباشد دانشجوی دانشگاه بلوچستان خواهدشد.
۲ـ کسانی‌که نمره‌کل کارنامه امتحانات ورودی آنان ازنمره آخرین فردپذیرفته شده درظرفیت غیر منطقه‌ای‌دانشگاه بلوچستان کمتر باشدبه‌دوره مقدماتی‌راه‌خواهندیافت.
۳ـ برای‌شرکت‌کنندگان در دوره‌مقدماتی یك‌دوره‌آموزشی بمدت یك‌نیمسال تحصیلی درمحل پردیز زاهدان تشکیل خواهد شد.
۴ـ درپایان دوره مزبور، امتحانات جامعی ازکلیه‌شرکت کنندگان دوره مقدماتی بعمل خواهدآمد وپس‌از قبولی دراین امتحانات داوطلب دانشجوی دانشگاه بلوچستان شناخته‌می شود. کسانی‌که در امتحانات فوق‌پذیرفته نشوند باتوجه به نتایج امتحان یادردوره مقدماتی دوم‌که‌بمدت یك‌نیمسال دیگر تشکیل میشودشرکت خواهندکرد ویااین‌که‌ازادامه تحصیل بازخواهند ماند.
۵ـ چون خوابگاه‌های دانشجوئی هم‌اکنون دردست‌ساختمان است وتاآغاز سال تحصیلی آماده‌بهره‌برداری نمیشود مسکن تعدادی ازپذیرفته شدگان بتدریج دراختیار آنان قرار خواهد گرفت.

یادآوری

۱ـ به تقاضاهائی‌که بعدازتاریخ فوق پست شده باشند ترتیب‌اثرداده نخواهدشد.
۲ـ ازتحویل مدارك بوسیله اشخاص خودداری میشود.
۳ـ به‌تقاضاهائی‌که فاقد مدارك‌لازم وکافی باشند و همچنین به‌تقاضاهای داوطلبان غیر واجدشرایط منطقه‌ای‌ترتیب اثرداده نخواهدشد.
۴ـ کسانی‌که درامتحانات پایان دوره مقدماتی دوم‌برای ورود به‌دانشگاه پذیرفته نشوندازادامه‌تحصیل در دانشگاه بلوچستان محروم‌خواهندشد.

دانشگاه بلوچستان

برك درخواست شرکت در دوره دانشیابی دانشگاه بلوچستان رشته های مهندسی برق والکترونیك، مکانیك، راه‌وساختمان‌وشیمی

اینجانب ..... ۱ـ نام خانوادگی ..... ۲ـ نام .....
۳ـ دارای کارنامه امتحانات ورودی به شماره داوطلب .....
۴ـ جنس: زن ☐ مرد ☐ ۵ـ شماره شناسنامه ..... ۶ـ محل صدور شناسنامه .....
۷ـ تولد به سال شاهنشاهی ..... ۸ـ محل تولد: استان .....
شهرستان ..... ۹ـ نام پدر ..... ۱۰ـ محل تولد پدر ..... ۱۱ـ نام مادر ..... ۱۲ـ محل تولد مادر .....
۱۳ـ سال دریافت دیپلم ..... ۱۴ـ رتبه درگروه آموزشی امتحانات ورود به آموزش عالی ..... ۱۵ـ رشته تحصیلی: ریاضی فیزیك ☐ ریاضی ☐ برق (الکترونیك) ☐ برق (الکتروتکنیك) ☐ مکانیك ☐ ساختمان ☐ شیمی صنعتی ☐
۱۶ـ رشته های‌انتخابی به ترتیب تقدم علاقه: ۱ـ نام رشته ..... شماره رشته ...
۲ـ نام رشته ..... شماره رشته ..... ۳ـ نام رشته ..... شماره رشته .....
۴ـ نام رشته ..... شماره رشته .....

توضیح: دیپلمه های رشته های ریاضی فیزیك یاریاضی میتوانند هر چهار رشته را انتخاب کنند.

دیپلمه های هنرستان فقط میتوانند رشته مربوط به تحصیلات هنرستانی خود را انتخاب کنند.

باتائید صحت مندرجات فوق وکامل بودن مدارك مورد نیازبرای ثبت‌نام واحراز شرایط منطقه ای وبااطلاع ازاینکه مدارك مذکور بهیچ عنوان مسترد نمیشود وباآگاهی به این نکته که نوشتن مطالب نادرست موجب محروم شدن ازثبت‌نام یاادامه تحصیل در دانشگاه بلوچستان خواهد بود، این درخواست راارسال میدارم. بعلاوه اگر دراین درخواست نقص وجود داشته باشدکه به سبب آن از ثبت‌نام محروم شوم انتظار دریافت هیچگونه اطلاعی درباره نقص مدارك راازدانشگاه بلوچستان ندارم.

تاریخ ..... امضاء
نشانی دقیق وکامل پستی داوطلب .....
تلفن .....

اطلاعیه اداره راهنمائی ورانندگی تهران

چون درسال جاری بجای ۳۶ شعبه بانك ملی کلیه شعب این بانك در تهران باستثنای ۲۱ شعبه ممتاز و ارزی که فهرست آن ذیلا اعلام خواهد شد نسبت بدریافت مالیات سالانه اتوموبیلها اقدام مینمایند لذا بدینوسیله باطلاع همه‌مالکین ودارندگان اتوموبیلهای سواری و سواری بیابانی (پلاك سفید) که‌در تهران شماره گذاری شده‌اند می رساند که برای پرداخت مالیات سالانه اتوموبیل خود با توجه به سری پلاك برابر جدول زمان‌بندی مشروحه زیر:

اتوموبیلهای پلاك سری ص ـ ط از اول تا پایان امردادماه
اتوموبیلهای پلاك سری ع ـ ق از اول تا پایان شهریور ماه
اتوموبیلهای پلاك سری ل ـ م از اول تا پایان مهرماه
اتوموبیلهای پلاك سری هـ ـ ۲۲ ـ ۲۴ از اول تا پایان آبانماه

به نزدیکترین شعبه بانك ملی ایران مراجعه پس ازتکمیل نمودن نمونه چاپی مربوط وپرداخت مالیات مقرر آرم‌مخصوص راکه برنك زرد تهیه شده دریافت و به شیشه اتومبیل خود الصاق نمایند درصورتیکه دارنده اتومبیل از پرداخت مالیات‌خودداری نموده‌و یاآرم مالیات رابه‌شیشه اتومبیل الصاق ننمایند متخلف محسوب‌ومشمول پرداخت جرائم مقرره قانونی خواهد بود.

ضمنا بمنظور جلوگیری از هرگونه اشتباه از کلیه پرداخت‌کنندگان تقاضا میشودهنگام‌مراجعه به‌بانك نمونه‌چاپی‌مربوطراباقید نام‌ونام‌خانوادگی وشماره اتومبیل و سایر مشخصات مندرج در فرم تکمیل فرمایند. اینك نام و نشانی ۲۱ شعبه ممتاز و ارزی بانك ملی‌ایران راکه‌ازدریافت‌وجوه مالیات اتومبیل‌های شماره‌تهران معاف میباشند بشرح ذیل اعلام وتقاضا میشود پرداخت‌کنندگان مالیات به‌این ۲۱شعبه مراجعه نفرمایند.

نام شعبه	آدرس
۱ـ مرکزی	خیابان فردوسی
۲ـ بازار	خیابان بوذرجمهری مقابل سبزه‌میدان
۳ـ سعدی	خیابان سعدی جنوبی
۴ـ بوذرجمهری غربی	خیابان بوذرجمهری غربی مقابل سرای‌فردانش
۵ـ چهارم آبان ۱۳۴۶	خیابان کورش کبیر مقابل خیابان تخت‌جمشید
۶ـ حافظ	خیابان سپه چهارراه حسن‌آباد
۷ـ خشایار	خیابان تخت جمشید، بین روزولت وفرصت
۸ـ خیابان شاهرضا	خیابان شاهرضا نزدیك خیابان بهار
۹ـ دانشگاه	خیابان شاهرضا مقابل سینمادیانا
۱۰ـ دیبا	چهار راه پهلوی‌مقابل سینما پارامونت
۱۱ـ عارف	انتهای خیابان قزوین دو راهی امامزاده حسن
۱۲ـ فردوسی	خیابان شاهرضا غرب میدان‌فردوسی
۱۳ـ کاشف	تجریش جنب کاشف
۱۴ـ کالج	خیابان شاهرضا چهارراه کالج
۱۵ـ میدان ۲۵ شهریور	خیابان روزولت میدان ۲۵ شهریور
۱۶ـ میدان شهناز	میدان شهناز
۱۷ـ میدان ولیعهد	خیابان پهلوی میدان ولیعهد
۱۸ـ نادری	خیابان شاه بین چهارراه‌یوسف آباد وشیخ‌هادی
۱۹ـ نهم آبان	خیابان بلوار الیزابت دوم نزدیك خیابان کاخ
۲۰ـ ملت	اول خیابان ملت
۲۱ـ ویلا	خیابان ویلا

اداره راهنمائی ورانندگی تهران

کارگاه سازندگان مشروبات تقلبی خارجی کشف شد

یوسف آرمند در کنار مشروبات تقلبی خارجی

در این خانه علاوه‌بر مشروبات تقلبی ، مارك های مختلف‌مشروبات ، انواع مواد مخدر نیزبه دست ماموران افتاد .

سخنگوی شهربانی اعلام کرد : مامورین اداره‌مبارزه با مواد مخدر اطلاع‌یافتند که شخصی بنام‌یوسف‌آرمند در منزل مسکونی‌خودواقع در خیابان سرباز مقداری مواد مخدر مخفی نموده است. براین‌اساس مامورین در تاریخ ۲ر۵ر۲۵۳۷ منزل نامبرده را با رعایت‌تشریفات قانونی مورد بازرسی قرار داده مشاهده کردند شخصی که بعدا خود را اسماعیل ظریفی معرفی‌نمود مشغول کشیدن شیره می ـ باشد .

با دستگیری‌وی‌وبازرسی از منزل مقدار ۸۷۶ گرم تریاک ، ۵ گرم شیره‌مطبوخ و ۱۱ گرم سوخته کشف گردید . مامورین همچنین موفق شدند از نقاط‌مختلف منزل ۲۰ بطر مشروب تقلبی خارجی به مارك های جانی‌واکر و دمپل و ۸عدد بطری نیمه خالی که‌مقداری از محتویات آن مصرف گردیده بود ، دو دستگاه پرس و ساخت کپسول در بطری مشروب خارجی ، تعداد ۲۹۶ عدد باندرول در بطری مشروب باطل شده، تعداد ۳۸۰ عدد مارك اکسترا ـ اسپشیال‌مخصوص مشروب ، تعداد ۵۶۸ عدد مارك ویسکی چاپ سیاه، تعداد ۷۷۱ عدد مارك در بطری جانی‌واکرکشف‌نمایند یوسف آرمند در بازجوئی اظهار داشت که مشروبات خارجی تقلبی بوده و ازهر بطر ویسکی خالص چند بطری دیگر میسازد . در جریان این کشف جواد تاجیک و سید تراب‌حسینی دو تن دیگر از اعضای این باند نیز دستگیر شدند .

متهمین پس از تشکیل پرونده به مقامات قضائی تسلیم شدند .

محمد اسماعیل ظریفی

جواد تاجیک

تراب حسینی

پیرمرد ۶۵ ساله باتهام اغفال دختر ۱۸ ساله دستگیر شد

تبریز ـ خبرنگار اطلاعات

یک پیر مرد ۶۵ ساله تبریزی باتهام داشتن رابطه با یک دختر ۱۸ ساله و اغفال وی توسط ماموران انتظامی دستگیر و تحویل مقامات قضائی داده شد .

بازداشت متهم که«اصغر» نام دارد و ساکن مراسته کوچه، تبریز است براساس شکایت مادر دختر صورت گرفت .

اصغر متهم است در موقعیت‌های مناسب،بی‌دربی با دختر که رقیه نام دارد همبستر شده است .

رقیه که دانش‌آموز یکی از مدارس راهنمائی تبریز است ، ۷ سال این راز را حفظ کرد اما سرانجام‌پس از حامله شدن ناچارماجرا را با مادر خود درمیان گذاشت .

پزشک قانونی پس از معاینه رقیه آبستنی‌اش را تائید کرد و اصغر که در یک خانه با دختر جوان زندگی می‌کرد ، از سوی بازپرس دادسرای تبریز تحت پیگرد قانونی قرار گرفت .

درسه حادثه رانندگی دربجنورد

۵ نفر کشته و ۱۶ نفر مجروح شدند

بجنورد ـ خبرنگاراطلاعات

طی ۳ حادثه رانندگی در جاده بجنورد ـ تهران ۵ نفر کشته و ۱۶ نفرمجروح شدند .

اولین حادثه در ۱۰ کیلومتری بجنورد درمنطقه «رباط قره‌بیل» براثرتصادف اتوبوس شماره ۷۳۱۳۲ تهران ـ ب به رانندگی سید محمود سیدانی‌باپیکان شماره ۱۶۵۴۳ تهران ـ د روی داد .

در این حادثه محمد ابراهیم دودانگه راننده پیکان و دختر و پسرش‌بنام فاطمه و یوسف کشته‌شدند.

۴ نفر از مسافران اتوبوس نیز آسیب دیدند.

در دومین حادثه پیکان شماره ۹۱۱۸۵ تهران ـ ق با اتومبیل تویوتا ۸۵۴۱۵ تهران ـ ۲۲ بشدت برخورد کرد . در این حادثه حسین اسماعیلی راننده‌تویوتاکشته شد و ۹ نفر سرنشینان دو اتومبیل مجروح شدند .

سومین حادثه براثر برخورد کامیون ۳۵۴۲۴ تهران ـ ج به رانندگی‌تقی تقی‌زاده با ژیان شماره ۱۲۷۸۷ تهران ـ ل به رانندگی نعمت‌الله عامری روی داد .

کامیون ابتدا عابر ۵۵ ساله مجهول‌الهویه‌ای‌رازیر گرفت و کشت و سپس با اتومبیل ژیان تصادف کرد.

در این حادثه ۳ نفر از سرنشینان ژیان بنام اکبرو رضا و حسین مجروح‌شد.

مجروحان حادثه به بیمارستان «افخم» بجنورد انتقال یافتند .

۲ برادر محکوم شدند

دوبرادر به‌اتهام سرقت‌از یک‌کارگرافغانی محاکمه‌شدند این دوبرادر به‌نام‌غلامحسین وعباس جودکی، متهم به سرقت مبلغ ۸۵۰۰ ریال از شخصی بنام محمودعلی حسینی اهل‌افغانستان‌بودند. روزحادثه ایندو پس از ربودن پول «محمود» رادر بیابان رها کرده وگریختند، ولی دربیزراه توسط‌دونفر که به تعقیب آنان پرداخته بودند دستگیر شدند.

هریک‌رسیدگی‌به این‌پرونده دیروز در شعبه ۱ دادگاه جنائی انجام‌گرفت ودوبرادر هریک محکوم به‌یک سال حبس جنحه‌ای شدند.

دراین مینی بوس ۴ نفر جانسپردند

سنندج ـ خبرنگار اطلاعات

مینی‌بوسی که در عکس مشاهده میشود ، در برخوردی خونین با تانکر نفتکش ۱۱۵۷۲ ـ تهران ، (در راه سنندج ـ کرمانشاه) به صورت مشتی آهن پاره تغییر شکل داد و ۴ کشته برجای گذاشت . علاوه بر کشته شدگان این حادثه که قربانی بی‌احتیاطی راننده یکی از دو وسیله نقلیه شدند ۸ تن‌ازدیگرسرنشینان مینی‌بوس نیز بسختی‌آسیب دیدند و در بیمارستان «پهلوی» سنندج بستری شدند . هنوز قربانیان‌حادثه شناخته‌نشده‌اند .

عکس از خبرنگار عکاس روزنامه اطلاعات درسنندج

خبرهای کوتاه

سقوط کودك از بام

کودک ۹ساله‌ای هنگام بازی ازبام خانه سقوط کرد وکشته شد .

روزگذشته‌کودک ۹ساله‌ای بنام (حمید رضا میخچی) هنگام بازی درپشت‌بام‌خانه‌ای واقع درخیابان‌امیریه سقوط کرد. مصدوم توسط افراد خانواده‌اش به بیمارستان سینا انتقال داده شداما معالجات درمورد وی موثر واقع‌نشدودرنتیجه درگذشت پدرمتوفی به‌خبرنگارما گفت روز گذشته متوفی بدون اجازه‌برای‌هواکردن بادبادک بپشت بام‌خانه رفت‌وناگهان ازپشت‌بام سقوط کرد.

۲ سال زندان

پیرمردی بجرم‌اخفای تریاک به‌جریمه نقدی و۲سال‌حبس محکوم شد.

این‌پیرمردکه ابراهیم‌پاداشیان نام داردو کارگرخانه می‌باشد متهم به‌اخفای۵۰۶ گرم‌تریاک بود .

متهم‌در اظهارات خود اعلام داشت که‌فقط میزان یک مثقال‌ونیم تریاک به وی تعلق داشته است وازبقیه اظهاربی اطلاعی کرد.شعبه یکدادگاه جنائی مرکز او رابه ۲سال حبس‌جنحه‌ای و پرداخت مبلغ ر۲۵۳۰۰۰ ریال محکوم.

دستگیری سه‌قمه‌کش

سه‌جوان به‌اتهام قمه‌کشی دستگیر شدند .

این‌سه جوان کسیدحسین حسینی، عطاحسینی وجعفر فراهانی نام‌دارند، هنگامیکه درمنطقه سراسیاب دولاب مشغول مجادله ونزاع‌باقمه بودند، توسط ماموران‌شعبه ۱۲بازپرسی مرکز تحویل داده شدند.

بازپرس نیزبمنظور بررسی درمورد چگونگی‌ایرادضربات قمه،آنان رابه‌پزشکی قانونی فرستاد.

گفته شد این سه‌نفر ازقمه کشان معروف هستند واز گذشته نیز پرونده دارند.

وثوق ایرانیت سمانی موج دار
آماده تحویل فوری
تلفن: ۲۰۳۱۴۲ و ۲۰۴۰۳۵

هواپیمائی ملی ایران «هما»

استخدام مهماندار پیمانی

هواپیمائی ملی ایران «هما» گروه تازه‌ای ازجوانان دختر و پسر علاقمندرا بعنوان مهماندارپیمانی برای پروازهای داخل کشور با برخورداری ازمزایا ودر اختیار نداشتن امکانات زیر بهمکاری دعوت مینماید :

۱ـ آموزش های تخصصی
۲ـ حقوق و مزایای مکفی
۳ـ لباس و یونیفورم کامل در طی خدمت
۴ـ تامین وسیله ایاب‌وذهاب‌مهمانداران‌ازمحل سکونت تامحل خدمت و بالعکس توسط «هما»
۵ـ امکانات رفاهی گسترده
۶ـ استفاده از بیمه های درمانی موسسات بین‌المللی
۷ـ بیمه عمر و حوادث درحین کار وخارج از محیط کار .
۸ـ مزایای مسافرت با «هما» و سایر خطوط بین‌المللی

شرایط استخدام

ـ دارا بودن گواهی دیپلم متوسطه
ـ دارندگان مدارك تحصیلی پائین تر بشرط تسلط کامل بزبان انگلیسی میتوانند در برنامه مصاحبه شرکت نمایند .
ـ حداقل سن ۱۸ سال تمام و حداکثر ۲۷ سال
ـ عدم اشتغال به تحصیل
ـ دارا بودن برك پایان خدمت وظیفه یا معافی دائم غیر پزشکی
ـ آراستگی و زیبائی ظاهر و تناسب اندام (حداقل قد برای آقایان۱۶۳ وبرای خانمها۱۵۵ سانتیمتر) وزن متناسب باقد
ـ مجرد بودن برای خانمهادرطول مدت‌قرارداد
ـ قبول شدن در آزمایشات انتخاب
ـ قبول شدن در آزمایشات پزشکی ، طبق استاندارد پزشکی «هما»

دارندگان شرایط فوق پس‌از موفقیت در آزمایشات انتخاب بعنوان مهماندار پیمانی برای‌پرواز های داخل کشور بمدت ۳سال استخدام خواهند شد و درصورت رضایت از خدمت آنان و موفقیت در دوره های آموزشی میتوانند بخدمت دائمی «هما» درآیند.

مصاحبه :

از داوطلبان واجد شرایط فوق تقاضا می‌شود در روز های تعیین شده‌ذیل:

خانمها : دوشنبه ۱۶ و سه شنبه ۱۷ مردادماه ازساعت ۹ الی ۱۲ و ۱۴ الی ۱۸

آقایان : چهارشنبه ۱۸ مرداد ماه ازساعت ۹ الی ۱۲ و۱۴ الی ۱۸

با همراه داشتن یك برك فتوکپی (آخرین‌مدرك تحصیلی ،پایان خدمت سربازی‌یا معافی دائم ، صفحه اول شناسنامه) و۴ قطعه عکس ۳ × ۴ به محل اداره استخدام «هما» واقع در خیابان تخت طاووس نبش روزولت جهت انجام‌مصاحبه‌مراجعه نمایند.

به‌تقاضای کسانی که‌در مراحل استخدامی‌دوره های قبل غیر واجد شرایط شناخته شده‌اندترتیب اثر داده نخواهد شد.

۱ـ۲

تبریکات

مقام محترم وزارت راه و ترابری
ریاست محترم کل راه‌آهن دولتی‌ایران

حسن انتخاب آقای مهندس عبدالرضا جلالی رابسمت مدیریت کل اداره آمار وبررسیهای فنی راه‌آهن تبریک‌عرض مینماید اطمینان دارد این شخص وطن‌پرست و شاهدوست دراین سمت نیزکماکان مایه سربلندی و افتخار جوانان‌تحصیل کرده راه‌آهن خواهد بود .

مهندس فرهنگ داودی

جناب آقای ناصر بختشائی

انتصاب شایسته جنابعالی را بریاست دانشکده تربیت بدنی وعلوم تربیتی ایران ازصمیم قلب تبریک عرض نموده موفقیت روزافزون آن جناب را خواستارم .

گنبدکاوس ـ عباسعلی مظفری

جناب آقای دکتر مهدی صفویان
وزیر معظم راه و ترابری

افتخارا انتصاب شایسته جنابعالی‌را بسمت وزیر راه وترابری ازطرف خود وکلیه کارکنان اداره کل راه وترابری استان فارس تبریک عرض نموده ، موفقیت روزافزون آن جناب را دراجرای اوامر مبارک شاهنشاه آریامهر وبرنامه های انقلابی میهن عزیز ازخدای بزرگ مسئلت دارم .

مسعود وزیرنژاد ـ مدیرکل راه وترابری استان فارس

استاد معظم جناب آقای دکتر نصراله مژدهی
وزیر محترم بهداری وبهزیستی

انتصاب بجا وشایسته حضرتعالی را بسمت وزیربهداری وبهزیستی تبریک وتهنیت میگوئیم توفیق هرچه بیشتر جنابعالی رادرراه تحقق بخشیدن به‌آرمانهای شاهنشاه‌آریامهر رهبر عالیقدر جهت رسیدن به‌تمدن بزرگ را ازایزد منان خواستاریم .

پزشکان وکارکنان مرکز بهداری وبهزیستی شماره ۱ شهرستان لنگرود

جناب آقای حاج میرزاآقا عظیمی

پیوند زندگی برادر همسرتان را بجنابعالی وسرکارعلیه خانم صمیمانه تبریک میگوئیم .

میرزاخان عظیمی ـ محمدعلی حضرتی

دوست بسیار عزیزم جناب آقای هوشنك پورشریعتی

انتصاب شایسته جنابعالی را بسمت قائم مقام خبرگزاری پارس صمیمانه تبریک میگویم .

روزنامه اطلاعات ـ محمدعلی حضرتی

پیشگاه مبارك شاهنشاه آریامهر

سپاس خودرا بمناسبت صدور فرمان ملوکانه مبنی برهمطرازی فوق‌العاده شغل معلمان باسایر کارمندان به‌پیشگاه مبارک تقدیم میدارند .

ازطرف کارکنان وهنرآموزان هنرستان فنی‌شاهپورآذربایجان رضا عیسی‌زاده

زندگی حادثه دارد ، حادثه قصه میسازد

قصه‌های زندگی

شهادت دروغ ـ ۴

یك داستان واقعی در ۶ قسمت

تنظیم از : بهروز

داستان «شهادت دروغ » چنین آغاز شد :

ـ عزیز و شهین که همسایه بودند ، از کودکی باهم بزرگ شدند و در عالم رویاقرار ازدواج‌گذاشتند.. شهین دیپلم گرفت و معلم شد اما عزیز ، تحصیل را رها کرد و در پی کاررفت. روزی که مشروب زیاد خورده بود ، از شهین تقاضای ازدواج کرد اما شهین گفت که با منوچهر نامزد شده است . عزیز در یک نزاع منوچهر را ازپای درآورد . سپس عزیز با کمک میوه فروش محل ، منوچهر رابه بیمارستان‌برد ولی او مرده بود .

عزیز به پدرش گفت که نزد میوه فروش محل برود و وادارش کند به نفع او شهادت بدهد . فتحعلی با تردید و تعجب به پدرعزیز گفت:یعنی‌میگویی من‌شهادت دروغ بدهم ؟!

***

پدر عزیز با همان لحن التماس‌آمیز گفت :

ـ ببین فتحعلی ، اتفاقی است که افتاده ، چه‌می‌شود کرد ؟ فکر میکنی اگر عزیز حتی بالای چوبه دار هم برود ، منوچهر زنده خواهد شد ؟ ... بنابراین چه‌فرقی‌میکند .هرسرنوشتی که برای عزیز تعیین بشود، در اصل ماجرا هیچ‌تغییری بوجود نمیاورد . چه‌عزیز چند سال زندانی بکشد ، چه تا آخر عمر توی‌زندان بماند و بپوسد ، ویامحکوم به اعدام بشود . دیگر منوچهر مرده است و به هیچ قیمتی نمیتوان او را زنده کرد!»

فتحعلی به فکر فرو رفت و بدون کمترین حرکت ،به نقطه‌یی خیره ماند .

پس از سکوتی طولانی، ناگهان فتحعلی به حرف آمد و گفت :

ـ باشد ، باشد ... با آنکه میدانم مرتکب گناه بزرگی میشوم اما فقط به خاطر دوستی صمیمانه چندین و چند ساله‌ام با تو حاضرم این کار را بکنم وتا آخر هم پای آن می‌ایستم.

پدر عزیز که تا چندلحظه قبل ، غبار اندوهی عمیق‌بر چهره داشت یکباره چهره عوض کرد و لبخندی شاد، بر روی لبان چروکیده‌اش نشست .پیر مردباخوشحالی زایدالوصفی گفت :

ـ میدانستم ، میدانستم‌که تو دوست خوب و مهربان تنها کسی هستی که درحق من و پسرم این محبت را دریغ نمی‌کنی . این محبت ترا حتما تلافی خواهم کرد.

چند لحظه بعد ، پدر عزیز با قدمهایی تند وشتاب آلود ، به سوی خانه‌اش میرفت و فتحعلی‌درخانه‌اش نشسته ، به فکر فردا و فرداهای بعد بود .

فتحعلی ، تنها شاهد ماجرا ، از فردای آن‌شب، به هرکجا که رفت، جریان حادثه را به این ترتیب تعریف کرد :

ـ منوچهر ، جوان‌تقریبا شروری بود و غالبا دنبال بهانه بود که به این و آن بپرد . روز حادثه ، غروب بود که‌او از مزیکه‌هندوانه خرید و پس از بریدن آن، جلوی مغازه‌ام ، به‌خوردن هندوانه پرداخت . همان لحظات بود که عزیز ازراه رسید . آن دو قبلا هم یکدیگر را می‌شناختند وبا هم شوخی داشتند . بهمین دلیل ، عزیز چنگ انداخت و گل وسط هندوانه را قاپید . منوچهر با عصبانیت هندوانه‌اش را به گوشه‌یی پرتاب کرد و برای گرفتن گل هندوانه از دست عزیز، سر به دنبال او گذاشت .

در همان کشوقوس ،یکبار که منوچهرباعجله عقب‌عقب آمد ، پایش به سنگی گیر کرد و از پشت ، توی‌جوی آب کوچه سرنگون شد و با برخورد سرش به جدول جوی آب ، از حال‌رفت!..

فتحعلی در مراجع‌قانونی نیز حاضر شد و جریان‌را به همین شکل ساختگی ، بارها و بارها تعریف کرد. و همین شهادت دروغ فتحعلی باعث شد که در مجازات عزیز تخفیف قایل شوند و او را روانه‌زندان کنند .

●

هشت سال از این ماجرا گذشت . تا اینکه یک روز برای عزیز خبر آوردند که تا چند روز دیگر اززندان آزاد خواهد شد .

چند روز بعد ، خبر آزادی عزیز ، به گوش مادر و خواهران منوچهر هم رسید . مادر منوچهر که بعد از مرگ پسرش ، حتی لبخند زودگذری به لب نیاورده بود ، همان لحظه‌یی که این خبر را به او دادند به آسمان خیره شد .

ادامه دارد

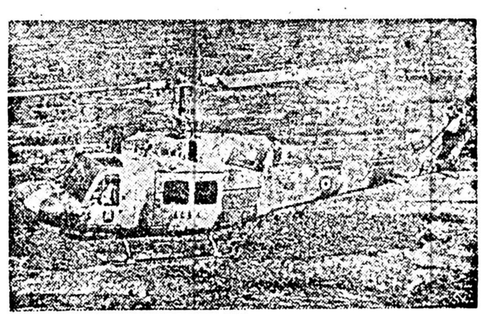

زندگی بهتر افتخار بیشتر

آینده‌ای مطمئن درانتظار جوانان ایرانی

هواپیمائی نیروی زمینی شاهنشاهی استخدام مینماید

۱ـ افسری جزء خلبانی با مدرك‌ششم متوسطه

مزایا : دانشجوی افسری۱۰۷۵۰ ریال پس‌از نیل به ترفیع ۳۵۰۳۰ ریال در صورت خدمت‌خارج‌ازمرکز۴۹۳۱۰ ریال

۲ـ ستوانیار خلبان چهارم متوسطه

مزایا: هنرآموز ۶۵۰۰ ریال پس‌از شروع‌پرواز۱۰۳۵۰ ریال پس‌از نیل به‌ترفیع۳۸۸۴۰ ریال ودرصورت خدمت خارج ازمرکز ۶۰۶۸۰ ریال

۳ـ درجه‌دار فنی و عادی: سوم‌متوسطه و سوم راهنمائی

مزایا: دانش‌آموزفنی ۷۵۰۰ ریال پس از نیل به ترفیع ۱۷۷۵۰ ریال ودرصورت خدمت درخارج‌از مرکز ۲۶۸۵۰ ریال

داوطلبین میتوانند همه‌روزه‌برای‌ثبت نام‌وکسب‌اطلاعات بیشترازساعت۷صبح‌الی۳بعدازظهردرتهران‌به‌خیابان تاشان درب جنوبی باغشاه به‌ستاد هوانیروز ودر شهرستان به دژبانی پادگان نظامی مراجعه نمایند.

مدارك لازم

فتوکپی مدرك تحصیلی و ریز نمرات۱ برك عکس ۴×۶ ۱۶ قطعه
فتوکپی شناسنامه عکس‌دار ۸ برك

م‌الف ۵۸۰۲ ۱ـ۲

مجالس ترحیم

با اندوه وتاثر فراوان درگذشت شادروان **مهدی رئیسی** همسر وپدر مهربانمان را باطلاع اقوام‌وبستگان ودوستان می‌رسانیم. مجلس ترحیم زنانه ومردانه آن شادروان از ساعت ۸تا۱۰ بعداز ظهر روز چهارشنبه یازدهم مرداد ماه جاری در خانقاه صفی علیشاه برقرار می‌باشد.

منصوره ملکان (رئیسی)، فیروزه رئیسی (رئوفی)، فریده رئیسی (رئوفی)،سعیدرئیسی، فرزانه رئیسی (حاتمیان)، فریدون، هادی وفرزین رئیسی.

آـ۱۱۵۹۶

بانهایت تاثر وتاسف درگذشت **مهدی رئیسی** قاضی عالیمقام وزارت دادگستری را بهاستحضار بستگان ودوستان می‌رساند. مجلس ترحیم زنانه ومردانه ازساعت ۸تا۱۰ بعد ازظهر روز چهارشنبه یازدهم مرداد ماه جاری در خانقاه صفی علیشاه منعقد خواهد بود.

خانواده‌های رئیسی، ملکان، رئوفی، حاتمیان، آموزگار فرد، قورچیان، فقیهی، فیضی، احمدخانی، کریمزاده،اکبری، بیشو ازاده، عارفی، دهناد، دانش‌پژوه، رئیس‌زاده، دری، مولانا، یزدگردی، سعادت، مهدی خزانه، قریب، نیک‌آئین، میرطاهری، منافی، شاهرخشاهی، محمدی، اوتاد، پورزاهد.

آـ۱۱۵۹۷

از شمار دو چشم یک تن کم
وز شمار خرد هزاران بیش

روانشاد مهدی رئیسی، دوست ارجمند و بسیار ارزشمندمان بسرای جاودان شتافت و همه دوستان خودرا سوگوار ومصیبت‌زده ساخت. روانش شاد که نیکنام‌زیست وپاکیزه فرجام رفت. مجلس ترحیم زنانه ومردانه آنمرحوم ازساعت ۸تا۱۰ بعدازظهر روز چهارشنبه یازدهم مرداد ماه جاری درخانقاه صفی علیشاه برقرار میباشد.

محمدعلی مسعودی، مصطفی پایدار، علی اشرف منوچهری، احمد احرار، فضل‌اله تابش، محمود قوام صدری، دکترحسین نیاکی، سید رضی ویشگائی، ابوالقاسم کاظمیه، نورالدین نهامی، جهانشاه اکبری، حسنعلی حکمت، حسن صدر، صدرالدین شیبانی، شمس‌الدین باقری، عباس شریعتمداری، محسن شریعتمداری، علی اصغر فراسیون، دکتر علی‌اشرف مهاجر، شکوه‌الدین محلاتی، لطف‌اله مجد، مسعود شکوه، هدایت اسلامی‌نیا، غلامرضا دبیران، سید احمد صادقی، محمد تقی قدسی، عبدالرسول شریعت، علی فرداد، محمد علی شریفی، عبدالرحیم داوری، سید احمد بهگو، علی‌اصغر اسلامی، رضا معتمدی، احمد فهیمی، جهانگیر فاتح،احسان رهرائی، حسن زارع، مهدی اکباتانی، جواد بدیع‌زاده، علی گلسرخی، ناصر کی‌آشیان، حسین اردکانی، ابراهیم بوذری، محمد حسن کاردان، اسمعیل بوذری، تقی خستو، یوسف رئیس سمیعی، فتح‌اله زندی، عبدالرحیم صدیقی، اسمعیل راهد،مهدی‌صدیقی،عبدالغنی‌صالحی، ابراهیم‌موتمن‌طباطبائی.

آـ۱۱۵۹۸

اطلاعات: مرحوم رئیسی از قضات بلندپایه وزارت دادگستری واز جمله فضلا وادبای زمان بود که بانهایت شرافت زیست و درمیان قشرهای جامعه‌دوستان فراوان برای خود فراهم ساخت.

مصیبت واردمرا بهعموم بازماندگان تسلیت می‌گوئیم.

بدینوسیله درگذشت شادروان **مجید پیرزاد** عموی گرامی دوست و همکار ارجمند آقای علی‌اصغر پیرزاد عضو هیئت نمایندگان و سرپرست سندیکا های کارفرمائی اتحادیه های بازرگانی و خدمات این اتاق را باستحضار میرساند.

مجلس تذکر مردانه و زنانه آنفقید سعید از ساعت ۶تا۸ بعداز ظهر روز چهارشنبه ۱۱ مرداد در خانقاه صفی‌علیشاه‌برگزار خواهد گردید.

طاهر ضیائی
رئیس اتاق بازرگانی وصنایع ومعادن ایران

۱ـ۲ آـ۱۱۴۴۷

باابراز همدردی فقدان شادروان **مجید پیرزاد** عموی‌گرامی جناب آقای علی‌اصغرپیرزاد عضو هیئت نمایندگان این اتاق‌را باستحضار میرساند.

مجلس تذکر مردانه و زنانه آنفقید سعید از ساعت ۶تا۸ بعداز ظهر روز چهارشنبه ۱۱ مرداد در خانقاه صفی‌علیشاه‌برگزار خواهد گردید.

اتاق بازرگانی و صنایع و معادن تهران

۱ـ۲ آـ۱۱۴۴۹

هیئت‌های مدیره سندیکا های کارفرمائی ـ اتحادیه های بازرگانی و خدمات وابسته باتاق بازرگانی و صنایع ومعادن ایران درگذشت شادروان **مجیدپیرزاد** عموی گرامی جناب آقای علی‌اصغر پیرزاد را اعلام میدارد.

مجلس تذکر مردانه و زنانه آنفقید سعید از ساعت ۶تا۸ بعدازظهرروزچهارشنبه ۱۱مرداد درخانقاه‌صفی‌علیشاه‌برگزار خواهد گردید.

۱ـ۲ آـ۱۱۴۵۱

بانهایت تاسف و تاثر درگذشت شادروان **مجیدپیرزاد** بزرگ خاندان پیرزاد را باطلاع دوستان و آشنایان میرساند مجلس ترحیم زنانه و مردانه آن شادروان از ساعت ۶الی۸ بعدازظهر روز چهارشنبه ۱۱ر۵ر۳۷ درخانقاه صفی‌علیشاه منعقد میباشد

خانواده های: پیرزاد ـ حسنی ـ پورحسن ـ پیشوائی ـ بنده‌ای ـ کاظمیان ـ خرازبیشه ـ خدابخش ـ وزیری ـ هوشنگ ابتهاج ـ اعلائی ـ زمانی ـ میرصفوی محلی ـ دهزاد ـ صیاد ـ ابراهیمیان ـ صراف مقدم ـ آمیغ.

۱ـ۲ آـ۵۵۲۱

درکمال تاثر درگذشت ناگهانی **آقای نصرت‌اله معنوی** را به‌اطلاع بستگان وآشنایان می‌رساند مجلس تذکر ایشان روز ٤شنبه ۱۱ر۵ر۳۷ از ساعت ٥ بعد ازظهر در منزل آن مرحوم واقع درخیابان پهلوی بالاتر ازمیدان ونک دست راست خیابان کوشیار شماره ۱۳ منعقد می‌گردد.

خانواده‌های: معنوی، مجذوب، پورسلیمی، درویش، دایناپان و خانواده‌های وابسته.

آـ۱۱۶۲۰

اطلاعات ـ مصیبت وارده را به خانواده‌های عزادار تسلیت می‌دهد.

بانهایت تاسف فوت همسر وپدر عزیزمان مرحوم **حسین امیر فیض** را باطلاع خویشان و دوستان می‌رسانیم مجلس ترحیم آن‌مرحوم از ساعت ۱۷الی۱۹ روزچهارشنبه ۱۱ر۵ر۳۷ در مسجد الجواد برگزار خواهد شد

پوراندخت وزیری (امیر فیض)، دکتر کریم امیرفیض، میترا امیرفیض (یمینی)، مهندس‌بهمن امیرفیض، منوچهرامیرفیض، مهران امیرفیض.

خانواده‌های: امیرفیض، فیض، وزیری زنجانی، یمنی، ادگو، ریاحی، محمودیان، سلیمانی، آموده، مجتهدی، شفیعی، خانلرخانی، خسروپور، زیبانیا، طوسی، رزاقی، سعودی، ساتراپ، زندی، صدقیانی، ماهوتیان.

بانهایت تاثر وتاسف فوت‌ناگهانی‌شادروان حسین‌امیرفیض‌را باستحضار اقوام و آشنایان می‌رسانند. مجلس ترحیم آن شادروان ازساعت ۱۷ الی۱۹ روز چهارشنبه ۱۱ر۵ر۳۷ در مسجد الجواد برگزار می‌شود.

آـ۵۵۱۷

بانهایت تاسف وتاثر درگذشت مادر عزیزمان **بانو نبات روشن** را به‌اطلاع خویشاوندان و دوستان معظم میرسانیم مجلس ترحیم مرحومه مغفوره روز چهارشنبه ۱۱ مرداد ماه ازساعت ۱۰ الی۱۲ صبح در مسجد حضرت علی (ع) واقع در سلطنت‌آباد جنب باطری‌سازی نیرو کوی نوبنیاد منعقد خواهد بود.

سعید، مسعود، پرویز، ارژنگ، روشن و خانواده های وابسته.

آـ۳۲۰۰

اطلاعات ـ مصیبت وارده را به خانواده‌های عزادار بویژه بازماندگان تسلیت می‌دهد.

الناس موتی واهل‌العلم‌احیاء

رحلت مرجع عالیقدر شیعه حضرت آیتا... العظمی جناب آقای آخوند ملاعلی معصومی همدانی را بپیشگاه امام زمان (ع) تسلیت عرض نموده جهت بزرگداشت مقام عالی روحانی آن‌مرد تقوی وفضیلت اهالی بهار همدان که مقیم مرکز میباشند مجلسی روز جمعه ۲۹ شعبان المعظم ۱۳۹۸ مطابق با ۱۳ امرداد ۲۵۳۷ در مسجد جامع خزانه فرح‌آباد واقع در فلکه اول از ساعت ۵الی۷ بعدازظهر منعقد مینمایند. امید است برادران دینی بالاخص سلسله جلیله روحانیون با شرکت در این مجلس خود رامورد‌آیه (ذالک ومن یعظم شعائرالله فانها من‌تقوی‌القلوب) قرار بدهند.

الاحقر محمدالبهاری الهمدانی

آـ۵۵۲۳

بسمه تعالی

بمناسبت رحلت عالم ربانی **حضرت آیتا... آخوند ملاعلی** همدانی طاب‌ثراه مجلس ختمی‌روز چهارشنبه ۲۷ شعبان بعداز ظهر از ساعت ۸تا۱۰ درمسجد نبی اکرم ص واقع در خیابان ششم بهمن انتهای کوکاکولا منعقد انتظار میرود مومنین بالاخص علمای اعلام دامت‌برکاتهم باشرکت خود تعظیم شائر اسلامی فرمایند.

سید علی بطحائی

آـ۵۵٤۷

بانهایت تاسف وتاثر درگذشت ناگهانی همسر و پدر عزیزمان سرتیپ **نصرالله مجلسی** را درامریکا باطلاع‌بستگان ودوستان می‌رساند. مجلس ترحیم مردانه وزنانه از ساعت ۱۲ الی۲ بعداز ظهرروزچهارشنبه ۱۱ امرداد ۳۷ در خانقاه صفی علیشاه برگزار خواهد شد.

نصرت مجلسی (عزلتی)، منوچهر مجلسی

بدینوسیله فوت ناگهانی برادر عزیز از دست رفته خود شادروان **سرتیپ نصرالله مجلسی** را باطلاع بستگان ودوستان می‌رساند. مجلس ختم مردانه وزنانه از ساعت ۱۲تا۲ بعداز ظهر روز چهارشنبه ۱۱ امرداد ۳۷ در خانقاه صفی علیشاه منعقد است.

حاج آقا میرمجلسی

دودمان مجلسی با اندوه فراوان درگذشت **سرتیپ نصرالله مجلسی** فرزند مرحوم جلال همایون را به اطلاع خویشان ودوستان می‌رساند. مجلس ترحیم مردانه وزنانه از ساعت ۱۲ تا۲ بعداز ظهر روز چهارشنبه ۱۱ امرداد ۳۷ در خانقاه صفی علیشاه برگزار خواهد شد.

خانواده‌های: مجلسی، عزلتی، شریفی، جوانمردی، ثروتی، مقدم، موسوی سعیدی، رادپی، شاهین، هنربخش، آیرملو، آیرملوئی، نجفی، ملک‌آرا، ضیائی، بیگدلی،اسلامیه، شیشه‌چی، ادیب، فامیلی، نیکخواه، افشار حسنلو، عضدی، سنگلجی، آذرگونی، اردوبادی، ایمانی، ویلسون، داریوش، قاضی‌بیات، اعظم نشاطی، ساری اصلانی، حکیم‌الهی،زارعی، ماهنگیان، حاج علی اکبری، جوانمرد، حاج مقدم وخانواده های وابسته.

آـ۵۵۵۹

اطلاعات ـ مصیبت وارده را به خانواده‌های عزادار بویژه بازماندگان آن‌مرحوم تسلیت می‌دهد.

باعمی سنگین درگذشت شادروان **آقای حاج اسماعیل طالبی** را به‌آگاهی خویشان، دوستان و آشنایان میرساند مجلس شب هفت روز جمعه ۱۳ر۵ر۳۷ ازساعت ۵ الی۷ بعدازظهر درمسجد جامع رباط‌کریم شهریاربرگزار خواهد شد.

احمدی

آـ۳۲۰۵

اطلاعات ـ مصیبت وارده را به بازماندگان آنمرحوم تسلیت می‌دهد.

بسم‌الله‌الرحمن‌الرحیم

بانهایت تاسف درگذشت مرحوم **سید موسی زاهدی** اخوی آقایان حاج سید ابوالقاسم زاهدی و حاج سید محمد تقی زاهدی را باطلاع دوستان و بستگان میرساند.

مجلس ترحیم مردانه روز چهارشنبه ۱۱ مرداد ماه ساعت ۱۰ انی ۱۲ درمسجد مرحوم حاج سید عزیزالله‌واقع در بازار ومجلس ختم زنانه در همانروز از ساعت۶ الی ۸ بعداز ظهر درمنزل اخوی آن‌مرحوم واقع در خیابان ری کوچه دردار شرقی کوچه تهرانی پلاک۷ برگزار میگردد.

خانواده‌های: زاهدی، نیکمرد تهرانی، آل‌آقا، نونهال، آذرفر، همباز، کرملو، پورادیب، شنگائی، کریمزاده، لطفی، عبدالهیان، خامنه‌ای، فیاض‌بخش، افضل شوشتری،توکلی، سماواتیان، سید محسنی، افشین‌فر، انصاری، سیف‌الهی، دادمهری شهلائی، شیردل، تقی‌پور، مصباح وتوسلی.

آـ۵۵۵۳

اطلاعات ـ مصیبت وارده را به خانواده‌های عزادار بویژه بازماندگان آنمرحوم تسلیت می‌دهد.

باکمال تاسف وتاثر درگذشت شادروان **دکتر شمس مصباح** استاد دانشگاه تهران را به‌اطلاع اقوام و دوستان و آشنایان می‌رساند.

مجلس‌ترحیم مردانه وزنانه آن مرحوم روز چهارشنبه یازدهم مرداد ماه جاری از ساعت ۲تاچهار بعداز ظهر در خانقاه صفی علیشاه منعقد می‌گردد.

ضمنا مراسم شب هفت روز شنبه چهاردهم مرداد از ساعت ۵ انی۷ بعداز ظهر درابن‌بابویه برگزار می‌شود

خانواده‌های: مصباح، مصباح مرجانی، سادات عقیلی، حائری طباطبائی، صدیقی، راشدی، پارسا، آیرملو، وکیلی، طاهری لطفی، آقایان مرجان، عظیمی طالقانی، عقیلی‌نوری، مدرسی تهرانی، ورهرام، مویدی، صدیق بهزادی، افغان، اسدیان، درودی، ملکان و سایر خانواده های وابسته.

آـ۵۵۰۷

بانهایت تاثر درگذشت جانگداز مادر عزیزمان **بهجت صدیقی تفرشی** (فلاح‌زاده) را باستحضار می‌رساند مجلس ختم مردانه وزنانه روز چهارشنبه ۱۱ مرداد از ساعت یک تا سه بعداز ظهر در مسجد الجواد میدان ۲۵ شهریور منعقد می‌باشد.

بزرگ قوام‌الدین صدیقی تفرشی، کوچک صدیقی‌تفرشی، محمد صدیقی تفرشی.

بدینوسیله درگذشت شادروان بانوی مکرمه **بهجت صدیقی تفرشی** را باستحضار می‌رساند مجلس‌ختم زنانه و مردانه روز چهارشنبه ۱۱ مرداد ماه از ساعت یک تا سه بعداز ظهر در مسجد الجواد منعقد می‌باشد.

خانواده‌های: صدیقی تفرشی، فلاح‌زاده، دکتر فریدون و مهندس فرامرز حاجی جمشیدی، قمصری، رضائی تفرشی، حقیقت، اعتماد، توحیدی، ایرانی، ملکی دربندی، فصیحی، نادر اصفهانی، موافقی، کاشانی، رحمانی، چاومه.

آـ۵۵۳۷

اطلاعات ـ مصیبت وارده را به خانواده‌های عزادار بویژه بازماندگان تسلیت می‌دهد.

بانهایت تاثر درگذشت مادر عزیزمان **کبری شماعی** همسر حاج عبدالکریم شماعی راباطلاع میرساند مجلس ترحیم زنانه و مردانه آن مرحومه روز پنجشنبه ۱۲ر۵ر۳۷ از ساعت ۵ الی۷ بعداز ظهر درمسجد اولیاء واقع در خیابان دامپزشکی غربی بعداز جیحون نرسیده به خیابان ۲۱ متری جی منعقد است تشریف فرمائی شما موجب شادی روح آن مرحوم و تسلی خاطر بازماندگان خواهد شد.

رحیم شماعی ـ غفور شماعی ـ عبدالعظیم شماعی ـ کاظم یمینی.

آـ۵۵٤۵

اطلاعات ـ مصیبت وارده را ببازماندگان آنمرحومه تسلیت میدهد.

باکمال تاسف درگذشت ناگهانی **آقای محمد متین‌پور** رادراثر سانحه قطار باطلاع کلیه دوستان و آشنایان میرساند مجلس ترحیم آن مرحوم چهارشنبه ۱۱ر۵ر۳۷ ساعت ٤الی٦ بعد ازظهر در خانقاه صفی علیشاه برگزار میشود.

خانواده متین‌پور

آـ۵۵۲۳

اطلاعات‌ـ مصیبت وارده را بازماندگان آنمرحوم تسلیت‌میدهد

مجلس ترحیم

بانهایت تاسف وتاثر درگذشت نابهنگام شادروان **سید علی نقی حمیدی** کارمند بازنشسته شهرداری را به‌استحضار می‌رساند مجلس یادبود فقید سعید ازساعت ۵ الی۷ بعد از ظهر روزچهارشنبه یازدهم مردادماه‌جاری درمسجدسپهسالار ترتیب می‌یابد ازاهالی محترم شیراز تقاضا می‌شود باحضور در مجالس یادبودوقرائت فاتحه روان آن مرحوم را شاد وبازماندگان وکارمندان شهرداری شیراز را قرین تشکر و امتنان فرمایند.

مهدی ابطحی شهردار شیراز

آـ۳۲۱۲

اوست پایدار

با نهایت تاسف واندوه فراوان درگذشت ناگهانی و جانگداز عزیز ازدست رفته شادروان سید علی نقی حمیدی صاحب‌منصب بازنشسته شهرداری شیراز (فرزند مرحمت‌پناه حشمت‌السادات حمیدی) را به‌اطلاع دوستان و آشنایان می‌رساند مجلس ترحیم آن فقید سعید روز چهارشنبه‌یازدهم مرداد ماه جاری ازساعت ۵ الی۷ بعداز ظهر در مسجدعالی سپهسالار شیراز منعقد می‌گردد. ضمنا مجلس ختم زنانه در همانروز وهمانساعت درمنزل آن‌مرحوم واقع در خیابان «وصان نو» دممتری شماره ۱۹ پلاک ۸۷ برگزارخواهدشد.

خانواده‌های حمیدی، به‌زندگی، فرهمندی، ابطحی، نسابه، علیزاده، آذری، فاموری.

آـ۳۲۱۳

اطلاعات ـ مصیبت وارده را به‌خانواده‌های عزادار بویژه بازماندگان تسلیت می‌دهد.

یادبود

در اهواز

یکسال است از فقدان عظیم ومصیبت دردناک، عزیز از دست رفته‌مان‌شادروان **مهندس طاهر سمیع** میگذرد.

دراین سوگ بزرگ، روزی را بدون گرامی یادش نگذرانديم ونخواهیمگذراند. روانش‌شاد، جایگاهش بهشتی باد.

بهمین مناسبت‌مجلس یادبود زنانه روز پنجشنبه ۱۲ مرداد، بعدازظهر در مسجد علی ابن مهزیار اهواز و مجلس مردانه صبح روز جمعه ۱۳ مرداد ماه در مسجد جزایری منعقد است.

همسر وفرزندان داغدارت ـ خانواده‌های گلچین‌ـ سمیع

آـ۳۱۸۶

مادر خوب ونازنین ما

دو سال پیش‌نابهنگام ازکنارمان رفتی غم واندوه فراقت را درمانی نیست وبا گذشت زمان هم تسکین نیافته‌ایم.

جای وجود بامحبت وقلب پاک و با صفایت همچنان در دلهایمان خالی است و بدان‌که تا ابد چنین خواهد بود.

فروغ ـ پروانه ـ فرخ ـ روح‌الله ناظریان

آـ۵۳۲۵

تسلیت

رادمرد حق و حقیقت جناب آقای مهدی رئیسی قاضی بازنشسته دادگستری دعوت حق را لبیک گفت بانهایت تاسف وتاثر مصیبت واردمرا به همسر و فرزندان داغدیده آن‌مرحوم تسلیت عرض می‌نمائیم.

سید احمد صادقی وبانو

آـ۱۱۴۵۶

جناب آقای نریمان دانیال

بانهایت تاسف. درگذشت دکتر جان اورشان برادرهمسرتان را تسلیت گفته، بقای عمر بازماندگان را خواهانیم.

شرکت تولیدی و صنعتی ایران کاوه‌ـ اصغر قندچی

آـ۱۱۴۸۱

جناب آقای نادر ایزدی

مصیبت وارده فوت مادر گرامیتان را بشما و فامیل‌محترمتان تسلیت عرض میکنم.

محمد تقی صرافان چهارسوقی

آـ۵۵۳۳

جناب آقای مهندس بهمن شیرانی
سرکار خانم پریچهر شیرانی
جناب آقای دکتر گیو شیرانی

درنهایت تاثر و تاسف درگذشت شادروان سرکار سرهنگ شیرانی را تسلیت عرض نموده برای بازماندگان صبر و بردباری آرزو دارد.

دکتر میرعابدی ـ عریضی ـ سعید ـ حمید میرعابدی ـ قاسم میرعابدی.

آـ۱۱۵۹۵

خانواده محترم نجفزاده

مصیبت وارده را بکلیه افراد آن خاندان محترم تسلیت گفته شادی‌روح آنمرحومه و بقای عمر بازماندگان را ازخداوند متعال مسئلت داریم.

خانواده های: محمد ایمانی ـ صبحی ـ راغب

آـ۱۱۶۰۰

جناب آقای ایرانی

درگذشت نابهنگام آقای نصیرحسین‌زاده ایرانی را بجنابعالی و خانواده محترمتان تسلیت میگویم.

مدیر عامل شرکت بامپاد ـ شیخ‌الاسلامی

آـ۱۱۶۲۱

جناب آقای علی‌اصغر پیرزاد

باکمال تاسف و تاثر مصیبت واردمرا بهشما و خانواده‌تان تسلیت عرض نموده بقای عمر آنجناب و خانواده گرامی رااز درگاه ایزد یکتا مسئلت مینماید.

شرکت نسبی‌ـ دلال نژاد و پسران موسی دلال‌نژاد

آـ۱۱۶۱۹

۱ـ۱

آقای حسینقلی اکباتانی

بانهایت تاسف و تاثر مصیبت وارده را از صمیم قلب تسلیت عرض نموده و از ایزد توانادوامو بقای عمر خواستاریم

حسینعلی زهرائی نیا، احمدعلی کروئی‌پور

آـ۱۶۰۰

بانهایت تاسف و تاثر مصیبت وارده را ببازماندگان مرحوم حسن بابائی تسلیت گفته بقا و سلامتی آن خانواده محترم را ازدرگاه خداوند متعال خواستاریم.

ازطرف همکاران محمدرضا بابائی

رجبی ـ عسگریان ـ نجمی ـ مختاری ـ دهنوی ـ اقبال ایمانی ـ رحمانی ـ حضرتی ـ نظری ـ وطن‌دوست ـ کریم‌نژاد ـ بیات‌وشبان ـ نیکی‌نژاد.

آـ۵۵۵۵

جناب آقای ناصر امامی

فوت ناگهانی مادر گرامیتان را از صمیم قلب‌تسلیت عرض نموده بقاء عمر آن جناب و خانواده محترم را از خداوند متعال مسئلت دارد.

شیراز ـ مهندس جمشید همایون ـ رضا همایون

آـ۳۲۰۱

دوست عزیز آقای ناصر امامی

مصیبت مرگ مادر گرامیتان‌را تسلیت می‌گویم.

محمد حیدری

آـ۱۱۵۵۰

آقای سید محمد جهانگیر اصفهانی‌زاده

بانهایت تاسف وقلبی پراز ملال مصیبت وارده را صمیمانه تسلیت عرض نمودمو ازخداوند بزرگ برای سایر بازماندگان دوام وبقاء عمر طالب هستیم.

کاوس خانی‌پور، اسداله برقی کردستانی، اسماعیل شریف‌زاده خلخالی،خیرالهسلطانی‌زاده، پرویزقریشی‌تفرشی.

آـ۱۱۶۰۰

شرکت محترم راسفر جناب آقای شاکری

مصیبت وارده را تسلیت میگوئیم.

شرکت کالای پزشکی

آـ۱۱۶۲۳

جناب آقای ناصر امامی سرپرست محترم روزنامه اطلاعات در فارس

با کمال تاسف درگذشت مادر ارجمندتان را بجنابعالی‌وفامیل محترم تسلیت عرض نموده بقاء عمر بازماندگان گرامی را از خدای بزرگ مسئلت دارم.

شیراز ـ سرلشگر بازنشسته اسدالله ایلخانی

آـ۳۲۰٤

جناب آقای مهندس ناصر پور طواف

درگذشت برادر گرامیتان را تسلیت گفته از خداوند متعال صبر و شکیبائی برای جنابعالی و خانواده محترمتان آرزو مینمایم.

منوچهر شکیبی

آـ۵۵٦۵

جناب آقای حاج سید حسن واعظی و بانو

بانهایت تاسف مصیبت وارده را تسلیت میگویم.

رباط کریم ـ احمدی

آـ۳۲۰۷

جناب آقای حاج سید حسن واعظی و بانو

مصیبت وارده را تسلیت میگویم.

تقی باستانپور

آـ۳۲۰٦

همکار عزیز سرکار خانم روشنی

با اندوه فراوان مصیبت وارده را تسلیت عرض نمودمو خود را در غم شما شریک میدانیم.

مشاوران ناحیه ۱

آـ۳۲۰۲

سرور گرامی جناب آقای ناصر امامی

با از دست دادن گوهر گرانبهای زندگی خود مصیبت وارده را تسلیت عرض نموده خود را شریک غم شما میدانم.

آباده ـ ایرج قانع

آـ۳۲۰۳

جناب آقای مهندس چنگیز رئوفی
قائم مقام مدیر عامل و رئیس هیات مدیره
شرکت سهامی خاص خدمات نفت ایران

با کمال تاسف مصیبت وارده را به جنابعالی و سرکارخانم رئوفی تسلیت عرض نموده سلامتی و طول عمر بازماندگان را از خداوند متعال مسئلت مینمائیم.

کارکنان شرکت سهامی خاص خدمات نفت ایران ـ اهواز

آـ۳۱۹۹

جناب آقای رضا پیرزاد

درگذشت پدر گرامیتان را تسلیت میگوئیم.

از طرف کارمندان مهندسین مشاور پاملو

آـ۱۱۶۲۸

جناب آقای عبدالعلی نجفزاده

درغم ازدست دادن خواهر عزیزت مانیز متاسفیم مصیبت وارده‌را بشما و سایر افراد خانواده و بازماندگان آنمرحومه صمیمانه تسلیت عرض نموده صبرو شکیبائی شما و شادی‌روح فقیده سعیده را از خداوند مسئلت داریم.

محمد اخلاقی صباحی و خانواده ـ علی‌اکبری و خانواده

آـ۱۱۶۰۰

آقای محمدحسین رستم‌زادگان

بانهایت تاسف و اندوه بسیار مصیبت وارده را ازصمیم قلب تسلیت گفته واز ایزدمنان برای یکایک وابستگان صبرجمیل آرزومندیم.

حاجیه رضاپوررقمشه‌ای ـ طاهره رضوانپور ـ معصومه رحیمی خوئی.

آقای حسین اشکبوس پریوه‌ای

بدینوسیله مصیبت وارده را از صمیم قلب تسلیت عرض نموده واز خداوند متعال دوامو بقای‌عمر برای یکایک وابستگان آرزو و خواستاریم.

مسعود صلحجو ـ سید احمد گلشن شیرازی‌ـ علی‌اکبر تبریزی‌نیا ـ محمود ناصر صارمی.

آـ۱۱۶۰۰

سرکار خانم ابهام کاوسیان‌زاده

باکمال تاسف و قلبی اندوهناک مصیبت وارده را از صمیم قلب تسلیت گفته امید است مارا درغم خود شریک وسهیم بدانید.

ایرج سمساری لاری‌زاده و بانو ـ هوشنگ پروینی‌وبانو

آـ۱۱۶۱۹

خانواده های محترم غنی‌زاده و محسنی

بانهایت تاثر مصیبت وارده را تسلیت عرض نموده بقاء عمر سایر بازماندگان را از خداوند متعال خواهانیم.

هادی قدوسیان و بانو

آـ۱۱۵٤۹

جناب آقای دکتر اصغر منصوری

بانهایت تاسف درگذشت نابهنگام برادرتان‌را تسلیت میگوییم.

کتابداران کتابخانه مرکزی پلی‌تکنیک تهران

آـ۵۵۵۱

جناب آقای دکتر حسن احمدی وعلی احمدی

با کمال تاسف درگذشت برادر گرامیتان را به شما و خانواده‌های وابسته تسلیت می‌گویم.

بندر پهلوی‌ـ شاهپورشادی

آـ۳۲۱۳

سپاسگزاری

باکمال احترام بدینوسیله از کلیه فامیل و دوستان و همشهریهای عزیز و بازرگانان ومعاریف محترم گیلان مقیم‌تهران درگذشت برادر گرامیم **حاج حسن فرجاد** که در مراسم تشییع و حضور در مجالس ترحیم و همچنین ابراز همدردی در جراید موجبات تسلی خاطر بازماندگان را فراهم نموده از صمیم قلب‌تشکر وسپاسگزاری مینماید وپیوسته بقاء و سلامت عموم سروران بزرگوار را از خداوند بزرگ مسئلت دارد و چنانچه بعلت تالمات روحی در شرفیابی و عرض تشکر تاخیر شود استدعای عفو دارم.

غلامرضا فرجاد

آـ۵۵۳۵

ازدحام عجیب مسافران تابستانی در فرودگاه اروپا

پاریس ـ رویتر ـ پرواز هواپیماهایی که جهانگردان واستفاده‌کنندگان ازتعطیلات تابستانی رابه‌مقصدمیرسانند در سراسر اروپای غربی کماکان با تاخیرهای قابل ملاحظه انجام میگیرد زیرا ماموران کنترل ترافیک هوایی فرانسه تا روزگذشته همچنان به کمکاری اعتراض آمیزشان ادامه داده‌اند.

اینوضع هرج و مرجی در جابجا شدن توریستهاو مسافران مختلف‌دیگربوجود آورده که دست کم تا روز گذشته هیچ نوع پایان‌فوری برآن قابل پیش‌بینی نبوده است. قرار است امروز ماموران‌کنترل ترافیک‌هوایی فرانسه گردهم آیند تادرباره پیگیری آهسته‌کاری‌اعتراض آمیز خودویا متوقف کردن آن برای‌بازگرداندن اوضاع به‌وضع عادی‌تصمیم بگیرند. اینها که تعدادشان به ۲۵۰۰ نفر میرسد خواستار بدست آوردن امتیازاتی مانند دستمزد بالاتر ـ ساعات‌کار کمتر هستند و در عین‌حال تقاضا دارند که در زمان هایی که فشردگی ترافیک هوایی به اوج خودمیرسد وجود عده بیشتری ازکنترل کنندگان ترافیک هوایی مورد استفاده قرار گیرد.

کنترل‌کنندگان ترافیک هوایی فرانسه که نقشی بسیار حساس در کنترل و رهبری پرواز هواپیماها در راههای هوایی بین شمال اروپا و نواحی مدیترانه‌ای ایفا میکنند آهسته‌کاری اعتراض آمیزشان‌را ازجمعه گذشته آغاز کرده‌اند و این رفتار که نوعی اعتصاب‌تلقی میشود باشلوغ‌ترین‌تعطیلات پایان هفته سال جاری از نظر ترافیک هواپیماهای حامل استفاده کنندگان از تعطیلات مصادف شده است.

در پاریس پس از آنکه روزهای شنبه و یکشنبه هفته جاری تاخیر درپرواز هواپیماها از فرودگاه‌های این کشور بر اثر آهسته کاری کنترل کنندگان ترافیک هوایی به ۱۵ ساعت رسیده بود دیروز به ٤ساعت(بطور متوسط) کاهش یافته است.

اما در فرودگاه هترو لندن دیروز بسیاری از مسافران خود را آماده کردند تا برای سومین روز پی در پی در سالن های شلوغ‌ترمینال و فرودگاه انتظار بکشند. هواپیمایی بریتیش اروپزاعلام کرد که تمام برنامه پرواز هواپیما های چارتر خود را که مخصوص بهمقصد رساندن استفاده کنندگان از تعطیلات است تا ۲٤ ساعت به تاخیر انداخته است.

گروهی ازنمایندگان آژانس های اداره کننده تور های انگلستان روز گذشته درلندن گرد هم آمدند تا در باره راه های در فشار گذاشتن مقامات فرانسوی برای پایان دادن به آهسته کاری ماموران کنترل ترافیک هوایی آن کشوربحث کنند.

در فرودگاه های اسپانیا مقامات مسئول دیروز تلاش خود را برای خارج کردن ترافیک هوایی‌از فشردگی‌های مزاحمی که در آن پدید آمده است ادامه دادند.

در فرودگاه‌پالما درمایورکا که در شرایط عادی نیز یکی از شلوغترین فرودگاه های اروپایی در چنین موقعی از سال است دیروز درحدود ۷۰ هواپیما انتظار میکشیدند تا نوبت‌آنهابرای پرواز کردن فرا رسد. بدلیل آهسته‌کاری ماموران کنترل ترافیک‌هوایی فرانسه در هر ساعت تنها به یک هواپیما اجازه داده می‌شود که وارد قلمرو هوایی این کشور گردد و این دقیقا مهمترین عاملی است که‌اختلال کم‌سابقه کنونی را در ترافیک هوایی سراسر اروپای غربی موجب شده است.

تنها کسنی که از این‌وضع سود میبرند توریست هایی هستند که‌باتورها سفرکرده‌اند شرکت های اداره کنندهٔتورها ناچار شده‌اند از هزاران‌مسافر در هتل های ده‌ها شهر اروپایی همچنان پذیرائی کنند در حالی که بسیاری از این توریست ها فقطبابت استفاده از تور هایی پول پرداخت کرده‌اند که مدت آنها بسر رسیده است.

در استکهلم مقامات مسئول امور هواپیمایی دیروز اعلام کردند که‌تمام‌پروازهای چارتر خود را به قصد ماریوکا (اسپانیا) تا بیش از ۲٤ساعت به تاخیر انداخته‌اند و حتی برخی از پرواز های غیرچارتر انها نیز دچار تاخیر شده‌است.

رایمون‌بار نخست وزیر فرانسه دیروز ۲۵۰۰ نفر ماموران کنترل‌ترافیک هوایی آن کشور را دعوت کرد که به آهسته‌کاری خود پایان دهند. نخست وزیر فرانسه در یک مصاحبه مطبوعاتی در غرب‌آن‌کشور گفت: مخصوصا تعجب آور است که اقدام اعتراض آمیز کنترل کنندگان ترافیک هوایی فرانسه هنگامی انجام میگیرد که بسیاری از هموطنان آنها بلیط خریده‌اند تا برای استفاده از تعطیلات تابستانی خود به خارج پرواز کنند.

به گزارش مطبوعات فرانسه:

یک دیپلمات شوروی در پاریس باتهام جاسوسی اخراج شد

پاریس ـ آسوشیتدپرس ـ مطبوعات فرانسه گزارش داده‌اند که معاون وابسته نظامی سفارت شوروی درپاریس بجرم جاسوسی از خاک فرانسه اخراج شده است.

بموجب گزارش مطبوعات فرانسه «ویکتورپنکوف»که از سال ۱۹۷٦ در فرانسه خدمت میکرد روز ۱۵ ژوئیه عضو نامطلوب» اعلام‌واز خاک فرانسه اخراج شد.

وزارت امورخارجه فرانسه حاضر به اظهار نظر در باره این گزارش مطبوعاتی نشد. مطبوعات فرانسه نیز از ذکر جزئیات ماجرا خودداری کرده‌اند و تنها نوشته‌اند پانکوف درحین ارتکاب جاسوسی بدام افتاد.

اسرائیلی‌ها «وایزمن» را برای نخست وزیری ترجیح میدهند

روزنامه هاآرتص چاپ تل‌اویو نتیجه یک نظرخواهی عمومی را درباره نخست وزیر آینده اسرائیل انتشار داد.

کسانی که‌در این نظرخواهی شرکت کرده بودند باید باین سئوال پاسخ می‌دادند؟ «درصورتی که بگین‌از قدرت کنار برود بعقیده شما چه‌کسی بیشتر لیاقت نخست وزیری‌را دارد»؟

۳٦ درصد پاسخ‌های دریافت شده بهسودژنرال وایزمن‌وزیر دفاع اسرائیل بود شمعون‌پرز رهبر حزب کارگر ۱۸ در صد آراء را بدست آورد و ۲٦در صداز اظهار عقیده خودداری کردند...

حکم اعدام قاتلان السباعی ابرام شد

نیکوزیا ـ خبرگزاری فرانسه‌ـ دادگاه عالی نیکوزیا باتقاضای فرجام دوتن از قاتلان یوسف السباعی روزنامه نگار مصری مخالفت کرد و با این اقدام بر حکم اعدام آنها که از سوی دادگاه جنائی‌نیکوزیا صادرشده بود، صحه گذارد. «سمیرخدر» کمتابعیت اردنی دارد و یکی‌از دو محکوم شمرده میشود پس از صدور رای دادگاه عالی نیکوزیا به خبرنگاران گفت عدالت در قبرس وجود ندارد و حقیقت آنست که ما برای آزادی مردم خود پیکار میکنیم وبانورسادات ـ اسرائیل وتمام کسانی که با مبارزه مامخالفت می‌کنند بستیز برخاسته‌ایم.

نظر الجزایر درباره کنفرانس بلگراد

الجزیره‌ـ روزنامه‌الشعب چاپ الجزیره در تفسیری پیرامون نتایج کنفرانس کشور های‌غیرمتعهددربلگراد نوشته است، این کنفرانس نقاب از چهره بعضی رژیم ها که مدعی اتخاذ سیاست عدم تعهد هستند ولی‌درواقع علیه اصول و اهداف این جنبش فعالیت دارند پرده برداشت.

روزنامه الشعب می ـ افزاید:تائید کنفرانس‌وزیران خارجه کشور های‌غیرمتعهد از گزینش هاوانا بعنوان محل‌تشکیل ششمین‌کنفرانس غیر متعهد ها یک شکست‌و و عقب نشینی سیاسی برای گروه کوچکی‌از کشورهای عضو و بعضی کشور های خارجی است که ازاین‌اقلیت برای پیشبرد نظرات‌خود بهره برداری کنند.

٦نفر درحوادث تبریز کشته شدند

تبریز ـ خبرنگاراطلاعات طی چند حادثه در تبریز ٦ نفر کشته شدند.

● اتومبیل ۳۵۸۲۳ ـ رضائیه‌برانندگی کریم‌آسیائی که از تهران عازم تبریزبود در ۳ کیلومتری «بستان‌آباد» پسربچه دهساله‌ای بنام رحمان رنجبری را زیرگرفت و کشت. راننده اتومبیل دستگیر شد.

★ پسربچه ۱۱ ساله‌ای بنام کمال خیاطی اهل و ساکن روستای «آخونی» تبریز از بالای یک درخت سقوط کرد و کشته شد.

● جوان ۲۲ ساله‌ای بنام اسرافیل رحیمی که با خوردن سم بشدت مسموم شده بود در بیمارستان پهلوی تبریز درگذشت.علت خودکشی اسرافیل هنوز معلوم نیست.

★ مهدی‌بهشتی ۲۲ساله، محمد درخشنده ٦ ساله و امامعلی لطفعلی اوغلی ٤۵ ساله در ۳ حادثه رانندگی درجاده «سردرود» وخیابان های تبریز کشته شدند. رانندگان هر ۳ وسیله نقلیه دستگیر و تحویل مقامات قضائی شدند.

تقویم اطلاعات

ساعات شرعی
استخراج دکتر ریاضی کرمانی

سه‌شنبه ـ دهم امرداد ماه ۲۵۳۷
بیست‌وششم شعبان ۱۳۹۸ ـ اول اوت ۱۹۷۸
اذان مغرب . . . ساعت ۸ و ۵۸ دقیقه
اذان صبح (فردا) . . . ساعت ٤ و ۵۷ دقیقه
طلوع آفتاب (فردا) . . . ساعت ٦ و ٤۰ دقیقه
مهر شرعی (فردا) . . . ساعت ۱ و ٤۲ دقیقه
آذان مغرب (فردا) . . . ساعت ۸ و ۵۷ دقیقه

شورای هماهنگی تهران بزرگ تشکیل میشود

با تصویب لایحه جدید ایجاد شهرداری های پایتخت ، شورای برنامه ـ ریزی شهرستان تهران هر زمان که مقتضیات ایجاب کند میتواند مناطق واقع در محدودشهرستان تهران را مشمول مقررات مربوط به پایتخت کند .

از تاریخ تصویب این لایحه ، قانون نظارت بر گسترش شهر تهران و آن قسمت از قانون شهرداری و قانون انجمن‌های شهرستان و استان و سایر قوانین و مقررات مربوط که مغایر این‌قانون‌باشد برای‌محدوده پایتخت لغو میگردد .

سازمان اوقاف مکلف است در موارد تبدیل به احسن کردن اراضی‌موقوفه واقع در پایتخت و یا واگذاری عین و منافع آن بغیر ، مراتب را قبلا به شهرداری پایتخت‌اعلام دارد و درصورت نیاز به اینگونه اراضی و املاک ، شهرداری پایتخت برای استفاده از آنها حق اولویت دارد .

همچنین بمنظور ایجاد هماهنگی در امور پایتخت (از قبیل طرحهای اجرائی تاسیسات زیربنائی نظیرآب، برق ، فاضلاب ، تلفن، گاز، مترو ، شاهراه ها و بزرگراهها و سایر برنامه های شهرداری پایتخت) و ایجاد ضوابطو معیار های کلی برای جلوگیری از چند گونگی اقدامات در حوزه های شهرداری و سایر نقاط شهرستان تهران ، شورائی بنام شورای هماهنگی به ریاست‌شهردار پایتخت‌وعضویت نمایندگان وزارت کشور ، شهردار پایتخت ، وزارت نیرو ، پست و تلگراف و تلفن ، وزارت مسکن و شهرسازی تشکیل میگردد .

در ضمن شورای برنامه ریزی شهرستان تهران و شورای هماهنگی دارای دبیرخانه واحدی خواهند بود که وظائف برنامه‌ریزی عمرانی شهرستان تهران را بعهده خواهد داشت .

دبیرخانه شورا بصورت یک سازمان مستقل ومجزا از شهرداری پایتخت زیر نظر شهردار پایتخت انجام وظیفه خواهد کرد .

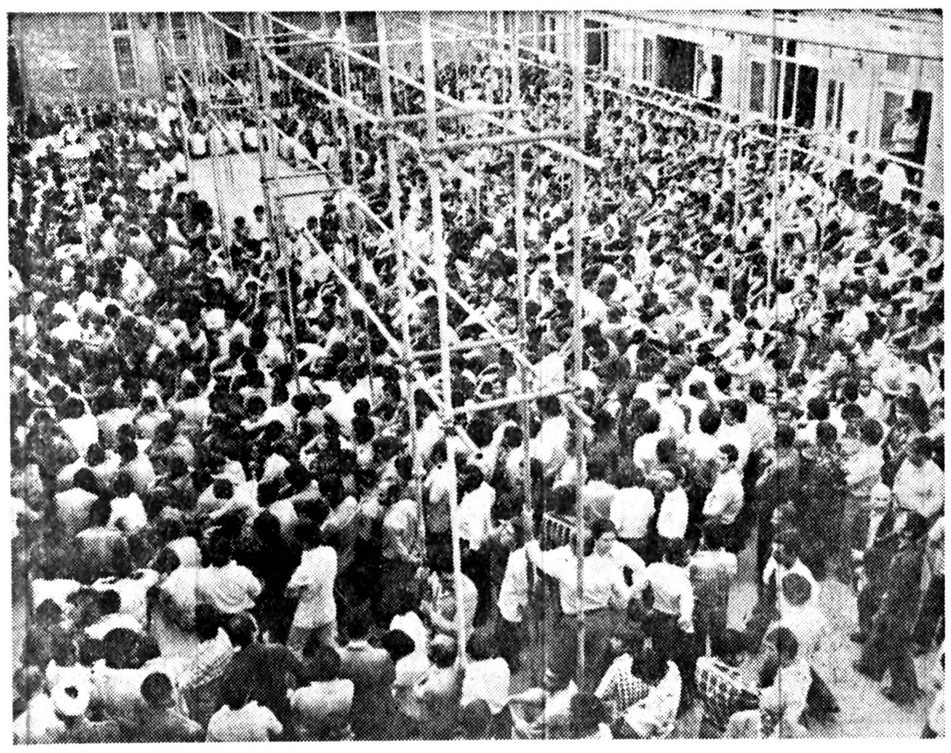

روز گذشته از ساعت ٦ تا ۸ بعد از ظهر با حضور روحانیون ، تجار و جمع کثیری‌ازمردم‌مجلس یادبودی بمناسبت درگذشت حضرت آیت‌الله ملاعلی همدانی در مسجد ارک برگزار شد . عده شرکت‌کنندگان در این مراسم بحدی بود که‌علاوه‌بر شبستان‌ها ، صحن‌مسجد نیز مملو از جمعیت شد.

اطلاعات دیپلماتیک

د رمیهمانی بزرگ ۱۵۰۰ نفری شرکت نفت اکثر میهمانان می پرسیدند :

پشت پرده چه‌خبر؟

مصر دیروز بزرگترین گردهم‌آئی ماههای اخیر رجال سیاسی ، اقتصادی و اجتماعی در هتل هیلتون تهران برپاشد .

این گردهم‌آئی در جشنی بمناسبت «روزنفت» بود که ازطرف هوشنگ انصاری رئیس هیئت مدیره و مدیر عامل شرکت‌ملی نفت‌برپا شدبود وازهمه‌ی طبقات وگروه‌ها درآن شرکت داشتند.

درسه ساعتی که این ضیافت بطول کشید رویداد های پرهیجان سیاسی هفته های اخیر مورد بحث میهمانان بود. آمدن چهره جدید به‌صحنه سیاست بیشترین گفتگو را بخود اختصاص میداد . برای بیشتر حاضرین یک سئوال وجود داشت پشت پرده چه‌خبر است؟ «جواب هیچکس قاطع و صریح نبود. ظاهرا جواب قاطع و صریح دراین روزهابرای هیچیک از مسائل سیاسی وجود ندارد . «فضای بازسیاسی» ضمن اینکه مسائل مختلف را بمیان میکشد اما برای همه‌ی آنها ابهام‌هم بوجود می‌آورد . این ابهام دیشب در چهره «موثق» ترین مقامات هم بوضوح دیده میشد .

درجریان بحث های مختلف میشد بخوبی احساس کرد که‌مسئله گروه بررسی مسائل ایران‌و نهاوندی،مبارزه اتاق اصناف باآنها ومسائلی ازاین دست که درهفته پیش مقام‌اول راداشتند ،دررده بندی دیشب مقام دوم را حائز شدند. مقام اول مربوط به واقعه جدید یعنی به‌صحنه سیاسی آمدن یکی ازقدیمی‌ترین عناصر سیاسی مملکت بود . همه میخواستند بدانند خودش آمد ؟ یاگفتند بیا ؟ این سئوال حداقل دیشب بی‌جواب ماند .

مسئله داغ‌دیگر دیشب موضوع مذاکرات کنسرسیوم باشرکت ملی نفت‌بود. از حسنعلی مهران که رئیس هیات مذاکره کنندگان است طبق معمول چیزی دستگیر کسی نشد. انصاری هم بسرعت ،و در یک جمله کلی که‌به هیچ وجه پاسخ نهائی نبود به بحث پایان میداد. آنچه که فهمیده شد این‌بود که‌هنوز حرف آخر کنسرسیوم زده نشده است .بهمین جهت طرف ایرانی، خود را برای جواب منفی و مثبت هردو آماده کرده است .

این مطالب را کنسرسیوم هم میداند ، بهمین جهت گفته میشد کنسرسیوم کوشش خواهد کردجواب ، منفی منفی هم نباشد، بلکه موافقت ایران را جلب کند که مذاکرات به دورششم هم‌بکشد. بهرحال نتیجه نهائی مذاکره تادو سه‌روز دیگر روشن خواهد شد.

آنچه از گفتگو بادست‌اندر کاران مذاکره میشد فهمید اینست که جواب نهائی دردست هیچکس نیست .

بازار بی‌رونق جناحها

دراجتماع ۱۵۰۰ نفری دیشب بازار جناح ها گرم نبود. ظاهرا جناح هااز یکطرف تعطیلی تابستان را میگذرانند و از طرف دیگر حرف تازه‌ای ندارند . همه کوشش دارند ماه مرداد را به مطالعه و استراحت بگذرانند و از شهریور که «مقامات» از مرخصی‌ها برمیگردند آماده فعالیت شوند .

جناح پیشرو امروز جلسه‌ای دارد که ظاهرا بعد از روی کارآمدن مژدهی هم‌آهنگ کننده جدید ازنظر کمیت ودعوت اشخاص مختلف بزرگترین و وسیع‌ترین آنست. اما از لحاظ کیفیت و مسایل مطروحه هنوز وضع روشنی ندارد بهمین جهت دعوت شدگان از جلسه امروز جناح، بوی تندی احساس نمیکردند و آنرا جلسه‌ای بمنظور آشنائی بابرنامه های وزیر جدید تلقی مینمودند . مذاکرات عصر روشن خواهد کرد که بحث امروز جناح پیشرو تاچه اندازه مطبوعات‌پسند است.

ازجناح، یاگروه بررسی مسائل ایران عده‌کمتر دعوت شده بودند یاکمتر آمده بودند . اعضای جناح سازنده هم تقریبا نقش میهماندار را داشتند ، بهمین جهت چهره های آنها مثل چهره‌خود انصاری‌خندان بود. مهندس‌منصور روحانی از این جناح بازار گرمتری داشت که ظاهرا بخاطر سفرش به خارج بود.

شخصیت های پرمشتری

شخصیت های دعوت شده هریک بنابه اقتضای شغل خود مشتریانی داشتند که خصلت این نوع اجتماعات است. وزرا یک عده مشتری داشتند که گله گذاری ندیدن آقای وزیر را میکردندویا در باره کار های جاری و معوقه‌بحث داشتند.

«آقای وزیر» در تمام طول اقامتش در حلقه‌ای ازچنین دوستان ومشتریانی ازبخش خصوصی و دولتی در محاصره بود.

در بین شخصیت‌های دیگر «شرکا» رئیس بانک‌ملی پرمشتری‌تر وخوش‌کیش رئیس بانک مرکزی کم‌مشتری‌تر بود، که‌این امر رابطه مستقیم به شغلشان راداشت .

خوش‌کیش که‌سابقا شخصیت پرمشتری این نوع جلسات بود بعلت آنکه بانک مرکزی بابخش خصوصی کاری ندارد وقرض واعتبار به‌آنها نمی‌دهد ، این نوع گرفتاری‌را هم ندارد بهمین‌جهت برخوردهای «دوستان» قدیمی درجلسه دیشب باهمان سلام واحوال‌پرسی پایان می‌یافت اما «شرکاء» باتوجه باینکه تمام سود بانک‌ملی دراعتبار دادن ومعامله با بازرگانان وصاحبان صنایع‌است دیشب هم سرش شلوغ وپرمشتری بود .

یکی‌از خبرنگاران گفت خوب شد مشتریان جدید بانک ملی را راهی باین جشن‌نبود والا متقاضیان وام خانه می‌بایستی برای خوش‌وبش بارئیس بانک ملی در سالن هتل هیلتون صف می کشیدند .

آنها که نبودند

دربین مدعوین جای دوشخصیت پرمشتری خالی بود. یکی جمشیدآموزگار نخست‌وزیرودیگری امیرعباس هویداوزیردربار بود، که‌هردو درمرخصی‌ومسافرت‌داخل و خارج هستند .

جمشید آموزگار درشمال اقامت دارد. هویدا هم آخرین روزهای مرخصی خورا در جزایر دریای‌مدیترانه می‌گذراند! اما هردو تبریکات خودرا قبلا به‌انصاری‌گفته بودند. درعین حال دیشب دوسبد گل زیبا باکارت ویزیت آموزگار نخست‌وزیر وهویدا وزیر دربار درسالن دیده می‌شدکه حضور معنوی آنهارا نشان می‌داد .

دربین مدعوین چهره وزیر صنایع ونفت چین‌جالب بود. دراطراف وی نیز عده‌ای بالباس مائوئی خودنمایی می‌کردند. وزیر نفت چین‌که میهمان انصاری است دسته گل زیبائی نیز فرستاده بود. از وزرا چند تن دیده نمی شدند که‌در سفر داخل یا خارج هستند شلوغی میهمانی دیشب باتوجه به‌فصل تابستان وبه سفر رفتن عده‌زیادی ازمقامات بی‌سابقه بود. باوجودی‌که کمتراز نصف‌مدعوین حضور یافته بودند معهذا تعداد حاضرین به بیش‌از ۱۵۰۰ نفر تخمین زده شد. درسال‌های قبل این جمعیت بین ۵۰۰ تا ۷۰۰ نفر بود. دعوت شدگان امسال در حدود ۲ هزار نفر بودند پذیرائی، هم عالی بود و میهمانان‌هم درخور این پذیرائی از غذاهای متنوع استقبال کردند.

پاکستان ازسنتو خارج میشود

اسلام آباد ـ خبرگزاری فرانسه ـ ژنرال ضیاءالحق رئیس حکومت نظامی پاکستان تاکید کرد که اگر ثبت شود عضویت پاکستان در سازمان پیمان مرکزی «سنتو» برای این کشور نفعی ندارد در خارج شدن از آن تردیدی بخود راه نخواهد داد .

ضیاءالحق گفت : دولت مساله عضویت پاکستان رادر سنتو موردارزیابی مجددقرار خواهد داد ، وی ضمن‌تاکید تصمیم پاکستان به استقلال یادآور شد که این کشوریک موقع استراتژیک وجغرافیایی بسیار مهم در منطقه دارد.

ژنرال ضیاءالحق اظهار امیدواری کرد که با وجود درگیریهایی که بین افغانستان و پاکستان وجود دارد و اسلام آباد از آن بعنوان «مداخله غیر قابل قبول» در امور این کشور نام میبرد روابط دو کشور بهبودیابد.

ضیاءالحق گفت‌نامه هایی‌که با رهبران افغانستان مبادله شده است ما را نسبت به‌آینده روابط دو کشور خوشبین کرده است .

ضیاءالحق همچنین از روابط «عالی» کشورش با ایران و عربستان سعودی اظهار خرسندی کرد.

برنامه‌های جشن فرهنگ مردم اعلام شد

دومین جشن فرهنگ‌مردم از شانزدهم تا بیست و دوم مهرماه با نام «فرهنگ وهنر مردم شمال ایران» کارخود را در اصفهان آغاز خواهد کرد.

به گفته‌یکی‌از سخنگویان وزارت فرهنگ‌وهنر علاوه برعرضه‌ی نمایش‌ها وجشن های سنتی و بومی نواحی ساحلی شمال ایران ، گوشه های بسیاری از عادات ، مراسم، بازیها، ادبیات ، زندگی اجتماعی و اقتصادی روستانشینان و شهرنشینان گیلان، مازندران و گالش ارائه خواهد شد. همچنین سمینار مردم شناسی و فرهنگ عامه ، چگونگی وضعیت اقتصادی ایلات و عشایر ایران بخصوص عشایر ساکن در کرانه‌های دریای خزر را مطالعه و بررسی خواهد کرد.

به‌گفته‌ی سخنگوی‌وزارت فرهنگ و هنر زندگی اقتصادی مردم گیلان و مازندران شامل مسکن (متحرک و ثابت) ـ پوشاک صید و شکار ـ دامداری و کشاورزی و پیشه‌ها، حرفه های سنتی آنها ـ خوراک، همچنین مراسم و سنن مربوط به ازدواج ـ خانه‌و خانواده‌ـ مرگ‌وسوگواری و آئین‌های مذهبی شامل جشن‌هاوعزاها نیز هنرهای همه‌گیر این مرز و بوم‌مانند موسیقی ، رقص ، آواز و ترانه‌ها و بازیها و نمایش های میدانی عرضه خواهد شد .

در برنامه‌های موسیقی و رقص دومین جشن فرهنگ مردم چهار گروه از کشور های دیگر جهان نیز دعوت شده‌اند.

برای نخستین بار در این جشن غذاهای مختلف مردم گیلان و مازندران در رستورانهای شهر اصفهان عرضه خواهد شد. مدیریت عرضه‌ی غذاهارا مدیرباشگاه توس سازمان‌رادیو تلویزیون ملی ایران به عهده گرفته است .

۵ر۵ میلیارد اعتبار برای توسعه صنایع غیر فلزی

حجم اعتبارات‌مربوط به طرحهای صنایع‌معدنی وغیر فلزی در سال جاری بالغبر ۵ میلیارد و ٤۵میلیون ریال تعیین شده است .

از این اعتبار برای‌گسترش ظرفیت تولید سیمان و همچنین جهت احداث کارخانه های مصالح ساختمانی استفاده میشود.

همچنین ، قسمتی از اعتبارات طرحهای صنایع غیر فلزی در سال جاری به مصرف ادامه ساختمان کارخانه ساخت مقره برای انتقال‌برق فشار قوی‌خواهد رسید .

هدف از مصرف اعتبارات مذکور تولید و تامین‌مصالح ساختمانی و فرآورده های صنعتی غیر فلزی موردنیاز کشور برای رفع تنگناهای موجود در این زمینه ها است . طرحهای صنایع غیر فلزی بشرح زیر است :

● ادامه عملیات مربوط به احداث کارخانه سیمان روباره‌ای اصفهان و آغاز بهره‌برداری و ادامه‌عملیات مربوط‌به توسعه ونوسازی کارخانه سیمان لوشان .

● ادامه عملیات مربوط به توسعه‌و نوسازی‌کارخانه سیمان ری .

● ادامه عملیات‌ساختمانی و نصب ماشین‌آلات مربوط به کارخانه ساخت مقره‌های چینی برای انتقال برق‌فشار قوی

● ادامه و تکمیل قسمت عمده‌ای از عملیات اجرائی توسعه ونوسازی کارخانه مواد نسوز امین‌آباد .

● ادامه و تکمیل‌عملیات مربوط به ایجاد کارخانه آجر ماسه آهکی‌ایرانشهر.

مسئولان تصادم قطارها معرفی شدند

راه‌آهن دولتی ایران مسئولان سوانح اخیر راه آهن را معرفی کرد .

در اطلاعیه‌ای که در این زمینه از سوی راه آهن دولتی ایران منتشر شد گفته شده است براساس بررسیهای انجام شده در مورد سانحه کیلو متر ۵۲ خط آهن تهران ـ قم در منطقه پل رودشور نگهبان وقت ایستگاه شهریار و سوزنبان مربوطه که بدون رعایت مقررات امر به آزاد بودن راه داده‌اند مسئول درجه یک شناخته شده‌اند که ضمن اعمال مقررات قانونی درباره آنها بخدمت آنها نیز در راه آهن‌خاتمه داده شد .

همچنین رئیس ایستگاه رودشورکه در انجام‌وظایف خود کوتاهی کرده است بمدت ششماه بدون دریافت حقوق و مزایا از کار برکنار شد .

در موردمسئولان سانحه ایستگاه هشترود که در پی برخورد یک قطار باری‌با یک قطار مسافربری بوجود آمد راه آهن دولتی ایران اعلام کرد راننده و رئیس قطار باری و نگهبان‌مسئول ایستگاه‌هشترود که‌مقررات را رعایت نکرده و باعث بروز سانحه شده‌اندمسئول درجه یک شناخته شده‌اندو بخدمت آنها در راه آهن خاتمه داده شد که با این افراد نیز طبق مقررات قانونی رفتار خواهد شد ، کمک راننده این قطار باری که در زمینه جلوگیری از بروز این‌حادثه کمک نکرده بود نیز بمدت سه ماه و بدون دریافت حقوق‌ومزایا از کار برکنار شد .

دنیای ورزش روزشنبه منتشر میشود

جدول جدید ساعات پروازهواپیماهای هما تغییرات پروازهواپیماها اعلام شد

هواپیمائی ملی ایران «هما» امروز اعلام کرد نظر به‌اینکه ساعت رسمی کشور بنابه‌تصمیم هیئت دولت از تاریخ ۱۳ امرداد ماه ۲۵۳۷ شاهنشاهی تغییر یافته ویک ساعت به‌عقب کشیده می‌شود لذا هواپیمائی ملی ایران از تاریخ ۱۳ امرداد ماه جاری درساعات انجام تعدادی از پروازهای خود تغییراتی داده‌که جهت اطلاع عموم اعلام می شود .

۱ـ ساعات انجام پروازهای «هما» به مقاصد اروپا، امریکا، خاوردور و نیز شهرهای قاهره، جده، کابل ، کراچی و بمبئی به‌شرح زیر میباشد .

شماره پرواز	ساعت‌حرکت	مسیر پرواز
۸۲۰	۵ صبح	تهران ـ کابل
۷۱۹	۵ر۳۰ صبح	تهران ـ آتن ـ وین
۷۳۱	٦ صبح	تهران ـ پاریس ـ لندن
۷۵۵	٦ر۳۰ صبح	تهران ـ آبادان ـ آتن ـ لندن (ساعت حرکت از آبادان ۸ر٤۵ صبح)
۷۲۱	۷ر۳۰ صبح	تهران ـ فرانکفورت(یکشنبه‌ها از طریق رم)
۷۹۲	۷ر۵۰ صبح	تهران ـ کپنهاک
۷۵۷	۸ صبح	تهران ـ رم ـ ژنو
۷۵۹	۸ صبح	تهران ـ زوریخ ـ ژنو
۷۷۷	۸ر۳۰ صبح	تهران ـ لندن ـ نیویورک
۷۷۹	۹ر۳۰ صبح	تهران ـ پاریس ـ نیویورک
۷۲۵	۹ر٤۰ صبح	شیراز ـ رم ـ فرانکفورت
۸۱۰	۱۱ر۳۰ صبح	تهران ـ کراچی ـ بمبئی
۷۳۵	۳۰ دقیقه‌بعداز ظهر	تهران ـ رم
۵۱۱	۱ بعداز ظهر	تهران ـ قاهره
۷٤۳	۳ر۳۰بعدازظهر	تهران ـ مسکو
۷۵۳	۳ر۳۰بعدازظهر	تهران ـ استانبول ـ آنکارا
۷۵۱	۳ر۳۰بعدازظهر	تهران ـ آنکارا ـ استانبول
۷۰۱	۵ بعد از ظهر	تهران ـ لندن
۵۲۱	۷ بعد از ظهر	تهران ـ جده
۸۰۰	۱۱ بعداز ظهر	تهران ـ پکن ـ توکیو

۲ـ ساعت ورود پروازهائی‌که ازاروپا، آمریکا، خاوردور ونیز شهرهای قاهره، جده، کابل، کراچی و بمبئی به‌ایران وارد می‌شدند یکساعت زودتر از وقت قبلی خواهد بود .

۳ـ ساعات ورود پروازها درمناطق اروپا، آمریکا، خاوردور ونیز شهرهای قاهره، جده، کابل، کراچی ، بمبئی وهمچنین خروج آنها ازمناطق یادشده تغییری نکرده همچنان بقوت خود باقیست .

٤ـ ساعت حرکت پروازهائی‌که از تهران ویا سایر شهرهای داخلی ایران به‌مقاصد بغداد، کویت ،دوبی، دهران، بحرین، مسقط، ابوظبی، دوها و شارجه انجام می‌گردند و نیز ساعات ورود آنها از مناطق فوق‌به‌ایران تغییری نکرده وبقوت خود باقیست. لیکن ساعات ورود این پروازها درشهرهای مذکور ونیز خروج آنها ازشهر های یادشده یکساعت دیرتر ازوقت قبلی خواهدبود.

۵ـ ساعات ورود وخروج پروازهای داخلی‌کشور باستثنای پروازهای مشروح‌درزیرکه یکساعت دیرترانجام می‌گیرد تغییری نکرده و مطابق با وقت قید شده دربلیط می باشد .

شماره پرواز	مسیر
۲۰۳	تهران ـ بوشهر
۲۰۲	بوشهر ـ شیراز
۲۲۵	شیراز ـ بوشهر ـ خارک ـ آبادان
۲۲٤	آبادان ـ خارک ـ بوشهر ـ تهران
۲۲۱	تهران ـ اصفهان ـ شیراز
۲۲۰	تهران ـ اصفهان ـ تهران
۷۵۵	تهران ـ آبادان
۷۵٤	آبادان ـ تهران
٤۱۵	تهران ـ شیراز
٤۱٤	شیراز ـ تهران

کلیه مسافرینی که‌تاریخ پروازآنها بعدازتاریخ ۳۱شهریور ماه ۲۵۳۷ شاهنشاهی است مشمول تغییرات فوق‌نبوده مطابق باوقت قیدشده دربلیط پرواز خواهند بود.

تقاضای وام برای احداث وتوسعه تعمیرگاهها

مدیران و صاحبان تعمیرگاه های اتومبیل از پرداخت وام توسعه تعمیرگاهها که بوسیله بانک اعتبارات صنعتی داده میشود استقبال کردند وتاکنون تعداد زیادی تقاضا در تهران‌و شهرستانها به بانک مذکور رسیده است .

یکمقام بانک اعتبارات‌صنعتی گفت: این بانک نه تنها برای توسعه تعمیرگاهها، بلکه برای ایجاد تعمیرگاههای جدید و مدرن از ۲۰ تا ۱۰۰ میلیون‌ریال وام میپردازد و در این مورد نیز تقاضاهای زیادی دریافت کرده است که مشغول رسیدگی به‌آنها است.

تعمیرگاههائیکه از وام بانک اعتبارات صنعتی استفاده‌میکنند باید مجهز به دستگاههای الکترونیک ـ تونل عیب یاب اتومبیل‌ـ تجهیزات و تاسیسات برای تعمیر و دوباره سازی قطعات و سرویس اتوماتیک و بااستانداردهای بین‌المللی باشند متقاضیان دریافت وام باید حداقل ۲ هزار متر مربع زمین در اختیار داشته باشند.

ضیافت بافتخارمعاون جدید «هما»

بمناسبت انتصاب آقای سخاوت معاون سابق وزارت اطلاعات و جهانگردی بسمت معاون هواپیمائی ملی ایران‌در روابط عمومی ، شب گذشته ضیافتی بشام از طرف تیمسار خادمی رئیس هیئت مدیره و مدیر عامل‌هواپیمائی ملی‌ایران ترتیب یافت . در این‌میهمانی که مدیران و سردبیران‌وسائل ارتباط جمعی حضور داشتند تیمسار خادمی طی سخنانی ضمن معرفی معاون جدید خود، از خدمات دکتر عزیزی معاون پیشین به نیکی یادکرد و ضرورت ارتباط نزدیک وسائل ارتباط جمعی و هواپیمائی ملی ایران هما را یادآور شد .

معاون جدید هواپیمائی‌ملی ایران نیز با اشاره به نقش مطبوعات در عصر رستاخیز گفت‌روابط‌عمومی هواپیمائی ملی ایران بخاطر توسعه و همکاری و تفاهم میان جامعه و این سازمان ملی نیاز به همکاری و همراهی وسائل ارتباط جمعی دارد ووسائل ارتباط جمعی‌تاکنون ازعوامل بزرگ ایجاد این تفاهم و همکاری بوده‌اند .

معاملات طلامتوقف شد

نرخ طلا امروز دربورس های جهانی هر اونس ۳ دلار و ۵ سنت‌ترقی کرد و قیمت هر اونس آن به ۲۰۳ر٦۵ دلار رسید.

بدنبال این افزایش،قیمت طلا در بانکملی نیز کیلوئی ۷۵۰۰ ریال ترقی کرد وهر کیلوی این فلز از امروز به ٤۹٦ هزار ریال افزایش پیدا کرد.

افزایش قیمت طلا در در بازار هم در همین‌حدود بود، اما بعلت نوسانات شدید نرخ طلا در بورسهای جهانی و مبهم بودن وضع این فلز ، معاملات آن در بازار ایران متوقف شد .

در قیمت نرخ مسکوکات‌بعد از افزایشی که دیروز در انواع آن داده شد، امروز تغییر تازه‌ای پیش نیامدولی فروشنده مسکوکات دربازار آزاد زیاد بود و در مقابل خریداری وجود نداشت.

۲۴۰ر۰۰۰ر۱ تومان پاداش نیت خیر

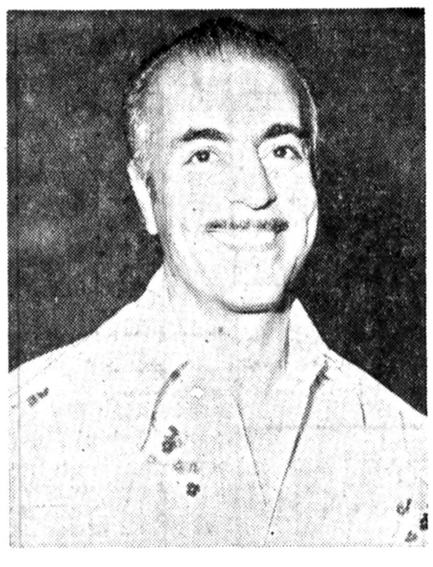

آقای عبدالرزاق دیانت خواه با خرید یك سری ٥تائی میلیونر شد .

آقای عبدالرزاق دیانت‌خواه ، اهل مریدن اصفهان و کارمند شرکت نفت در آبادان ، با خرید یک سری ۵ تائی برنده یک میلیون ودویست هزار تومان جوایز سری ۱٤۳۹ بلیط های بخت آزمائی‌گردید. آقای دیانت‌خواه که متاهل و دارای یک فرزند ۷ ساله‌است، میگوید از مدتها پیش همه هفته‌چندین سری ۵ تائی‌بلیط بخت آزمائی خریداری میکنم وانگیزه من در خریدن بلیط همگامی در کارهای خیر و عام‌المنفعه سازمان شاهنشاهی خدمات اجتماعی‌است. چون‌در سفری بیکی از روستا های همدان، شاهد نجات کودکی‌از مرگ،توسط درمانگاه سازمان شاهنشاهی بودم ...

وی میافزاید در طول مدتی‌که بخریدبلیط مبادرت‌ورزیده‌ام، یکبار در سال ۱۳٤۲ برنده۳۰ هزار تومان وبار دیگر در سال ۱۳٤٤ برنده ۱۰ هزار تومان شدم واینبار هم باخرید بلیط بخت آزمائی یکمیلیون ودویست هزار تومان نصیبم گردید .

آقای دیانتی که بدین ترتیب جمعا۲۴۰ر۰۰۰ر۱تومان‌پاداش نیت خیر خودرا گرفته است، در پاسخ این پرسش که با جایزه خود چه خواهید کرد میگوید مدتی بود در آرزوی داشتن یک خانه ایده‌آل در تهران بودم ولی پولم کفاف برآورده شدن این آرزو را نمیداد حالا تصمیم دارم یک خانه مدرن درتهران خریداری کنم تاپس از بازنشستگی به تهران بیایم ودر آن براحتی زندگی کنم مبلغی از جایزه‌ام را نیز برای تامین آینده یگانه فرزندم پس‌انداز خواهم‌کرد.

بنیاد نیکوکاری والاحضرت شاهدخت شمس پهلوی

آگهی پذیرش دانش آموز بهیاری

بنیاد نیکوکاری والاحضرت شاهدخت‌شمس‌پهلوی جهت آموزشگاه بهیاری‌شهر آزاد برای سال تحصیلی ۳۸ـ۳۷ تعدادی داوطلب دوشیزه را از طریق مسابقه ورودی و مصاحبه ومعاینه پزشکی میپذیرد .

شرایط تحصیلی ومزایا :

۱ـ حداقل سن ۱۵ سال تمام و حداکثر ۲۲ سال تمام
۲ـ صحت مزاج
۳ـ مجرد بودن
٤ـ داشتن کارنامه‌قبولی‌سال‌سوم‌راهنمائی نظام جدید
۵ـ دانش آموزان‌درمدت تحصیل بطور شبانه روزی بسر میبرند واز کمك هزینه تحصیلی قابل توجه ویونیفرم‌استفاده خواهند نمود.
دانش آموزان پس از طی دوره تحصیلی و گذرانیدن امتحانات‌موفق به‌اخذ دیپلم کامل متوسطه خواهند گردید .
٦ـ پذیرفته‌شدگان پس‌ازگذراندن امتحانات لازم متعهد خواهند شددو برابر مدت تحصیل در آموزشگاه را در هر منطقه از کشور که بنیاد معین نماید خدمت کنند.

مدارك لازم :

۱ـ اصل شناسنامه و فتوکپی‌برك اول شناسنامه ٤ برك
۲ـ عکس ٤ × ٦ ـ٦ قطعه
۳ـ رضایت‌نامه‌ازپدر یاسرپرست
٤ـ رسید مبلغ ۳۰۰ ریال بحساب شماره ۷۸۰۰۰ بانك ملی شعبه‌مرکز (بمدارکی که فاقد رسید بانکی‌باشد ترتیب‌اثر داده نمیشود و این مبلغ به هیچوجه مسترد نخواهدشد.)

داوطلبان میتوانند همه روزه باستثنای روز های تعطیل از ساعت ۸ الی ۲ بعداز ظهراز تاریخ‌نشر این آگهی الی چهارشنبه ۸ شهریور ۲۵۳۷ به محل آموزشگاه واقع درجاده قدیم شمیران روبروی بیسیم پهلوی کوچه اشراقی مقابل پلاك ۱۱ مراجعه و ثبت نام نمایند. کارت‌ورود به جلسه امتحان روز چهارشنبه ۱۵ شهریور ساعت ۸ صبح بداوطلبانی که با دردست داشتن شناسنامه ـ عکس‌دار مراجعه نمایند داده میشود و در همان روز نیز مسابقه ورودی برگزار میشود.