۲۴ صفحه
اطلاعات
دوشنبه ۱۵ خرداد ماه ۱۳۵۱ ـ شماره ۱۳۸۱۴ تکشماره ۵ ریال

بحران شدید در پنجمین سالروز جنگ اعراب واسرائیل

فرودگاه بیروت در محاصره
زره‌پوش‌ها

● قذافی گفت : اعراب باید حتی با سنك جنك با اسرائیل را آغاز کنند

● شوروی برای جنك به اعراب اسلحه نمیدهد

● چین : آمریکا و شوروی علیه اعراب توطئه کرده‌اند

در صفحه ۲

آنجلادیویس آزادشد

انجلادیویس در حاکیکه باتفاق دوستانش سرود میخواند وارد دادگاه شد تا رای برائت خود را بشنود
انجلادیویس از تمام اتهامات قتل و توطئه تبرئه شد .

در صفحه ٤

عراقیها اجساد را تحویل نمیگیرند

مراسم تشییع جنازه ژاندارم و روستائی ایرانی که درتجاوزعراقی ها کشته شده بودند در میان تاسف وتاثر شدید اهالی انجام شد .

● متجاوزین عراقی یك جسد را بخاك عراق بردند

● جنازه کشته شدگان ایرانی بخاك سپرده شد

در صفحه ۲۱

عشقها و بازیهای سیاسی کی سینگر

کی سینگر

مشهورترین اثر خبرنگار ونویسنده چیره دست فرانسه خانم دانیل هونبل

خانم خبرنگار در زندگی خصوصی مشاور نیکسون وارد میشود و اسرار زندگی او را فاش میکند

خلاصه نسبتا کاملی از کتاب «هانری عزیز» از مشهورترین زنان خبرنگار از این شماره بچاپ میرسد

در صفحه ۱۱

قهرمانان فوتبال وارد شدند

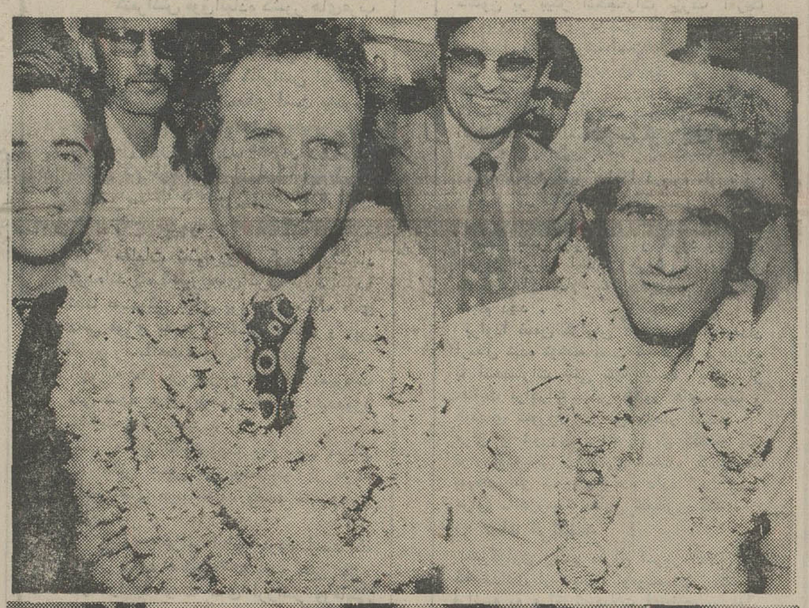

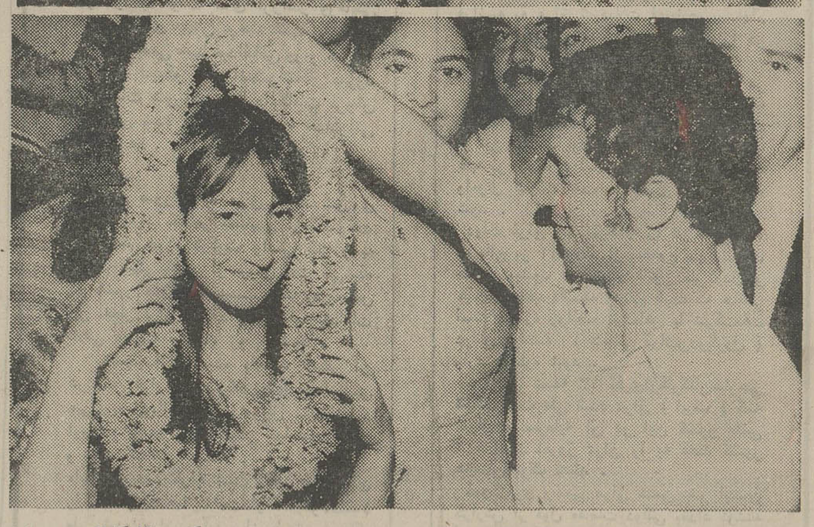

در عکس بالا کلانی و ایرانپاك که هر کدام یك گل دردروازه کره شمالی جای دادند درحالیکه حلقه گل بر گردن دارند در فرودگاه مهرآباد دیده میشوند در عکس دیگر، پروین حلقه گل خود را به گردن دختری از مستقبلین می‌اندازد .

● امشب فیلم بازی آخرین مسابقه ایران ـ کره‌شمالی از تلویزیون پخش میشود

در صفحه ٤

گرمای اهواز ۲ نفر را کشت

اهواز ـ ساعت ۱۱ صبح : به علت گرمای شدید هوا شهر بصورت نیمه تعطیل درآمده است یک ساعت‌قبل دو کشاورزاهوازی که در نزدیکی این شهر مشغول کار بودند از فرط گرمابحال‌اغماء افتادند ولحظه‌ئی بعد جان‌سپردند این دو نفر محمد ونادر نام داشتند .

ریشه گرانی میوه وسبزی درمیدان است

★ وقتی سیب زمینی نایاب باشدو باقیمت گزاف بدست مشتریان‌مخصوص برسد، نرخگذاری به‌چه‌دردمیخورد

در صفحه ۲۱

به مشمولین اعزامی خرج راه داده میشود

در صفحه ٤

تلاش مدیران مسابقه کلی برای انجام

مسابقه کلی وفریزیر در ایران

کلی مایل است دریك کشور مسلمان بافریزیر روبرو شود در صفحه ٤

اولین دسته دانشجویان ایرانی مقیم امریکا بتهران آمد

در عکس‌های بالا: یکی‌ازدختران دانشجو در حالیکه کودکش را درآغوش دارد، از طرف مادرش‌بوسه باران میشود.یک دانشجوی‌ایرانی‌با همسرش ازگمرک فرودگاه‌مبطرف‌افراد خانواده که انتظارش را می کشند میرود .

★ دانشجویان، امسال مدیا آرایش ناشناخته‌ای بایران نیاوردند .

ساعت‌چهار بامداد امروز اولین دسته دانشجویان ایرانی مقیم آمریکا برای گذراندن تعطیلات تابستانی وارد تهران شد .

خانواده این دانشجویان از ساعت یازده بتدریج وارد سالن فرودگاه میشدند.قبلا اعلام‌شده بود که دانشجویان ساعت ۲ بامداد وارد میشوند ، ولی پرواز تاخیر داشت وحدود ساعت چهار هواپیمای حامل دانشجویان بزمین نشست وتا کارهای گمرکی انجام شد آخرین نفر ساعت پنج صبح از محوطه گمرک خارج شد .

امسال برخلاف سال های گذشته دانشجویان با مد های جدید و آرایش های ناشناخته به‌ایران نیامدند البته نه باین خاطر که مد تازه ویا آرایش جدیدی نبود بلکه باینجهت که مدها و آرایش‌ها زودتر بتهران رسیده بود و مستقبلین نیز از آن بهره‌مند بودند .

از طرف دفتر امور دانشجویان نیز از دانشجویان استقبال‌بعمل آمد و جزوه‌هائی بین آنان‌توزیع گردید که دانشجویان باآگاهی کامل بهنگام اقامت‌خود درایران میتوانند از برنامه‌هائی‌که‌وسیله دفتر امور دانشجویان وسازمان جلب سیاحان برایشان ترتیب داده شده استفاده کنند وبموقع پروانه خروج خود را از دفتر امور دانشجویان بگیرند .

دیشب دختر و پسر دانشجوئی که در آمریکا ازدواج کرده و صاحب اولاد شده‌اند به تهران آمدند. این‌زن وشوهر دانشجو بچه خود را قبلا برای‌نگهداری نزد والدین خودبه ایران‌فرستاده بودند امسال‌این‌بچه درفرودگاه پدر ومادر خود راتمی‌شناخت و با جیغ و فریاد از بغل آنان فرار میکرد و به‌آغوش پدر و مادر بزرگش پناه میبرد !

دومین دسته دانشجویان‌شنبه آینده وارد تهران میشود و پس از ورود کلیه دانشجویان که تا اوائل تیرماه بطول می‌انجامد ، برنامه‌های بازدیداز پیشرفتهای مملکت و نقاط دیدنی آغاز می گردد .

مصاحبه دانشجویان نادم مشهد در تلویزیون

در صفحه ۱۹

یك خبر مهم

در صفحه دوم

آ ـ ۱۶۳۲۲

آگهی مربوط به مسابقات ورودی مدرسه عالی بازرگانی را در صفحه ۱۰ مطالعه فرمائید

چند حادثه از چند کشور

بنگلادش

۱۰۰ نفر درحادثه قطار کشته شدند

ترکیه

سیل عظیم ۹ نفر راکشت

پاکستان

در شورش زندانیان ۱۰ نفر کشته و ۲۵ نفر مجروح شدند

در صفحه ۲

بانهایت تاثر و اندوه‌فراوان درگذشت دوست‌دانشمند و گرامی آقای سلطانعلی سلطانی (شیخ‌الاسلامی)نماینده پیشین ادوار مجلس شورای ملی را باستحضار دوستان محترم میرساند
مجلس ترحیم زنانه و مردانه از ساعت پنج تا هفت بعداز ظهر چهارشنبه هفدهم خرداد در مسجد مجد منعقد خواهد بود .
دکتر منوچهر اقبال
۱ـ۲ آ ـ ۱۶۸۳۲

وزارت آموزش و پرورش
بورس
اعزام تکنیسین های فارغ‌التحصیل هنرستانهای صنعتی به‌آلمان‌فدرال
شرح در صفحه ۱۶

آگهی فروش
ششدانگ عرصه و اعیان ساختمان پلاک ۶۹٫۷۷ فرعی از ده اصلی واقع در لپاسر دهستان شیرودبخش چهارشهسوار ملکی بانک عمران را شعبه شهسواربطورمزایده بفروش‌میرساند. از طالبین خرید دعوت میشود از تاریخ نشر آگهی ظرف یکماه پیشنهادات خرید خود را ببانک عمران شعبه شهسوار تسلیم نمایند .
مزایده از مبلغ دو میلیون‌و پانصد هزار ریال شروع خواهد شد هزینه های قانونی و تنظیم‌سند انتقال بعهده‌خریدار خواهد بود . ضمنا بانک عمران در رد یا قبول هریک از پیشنهادات واصله مختار است .
بانک‌عمران سرپرستی ناحیه شهسوار ـ خانلو

رعایت بهداشت با کاشی ایران

اطلاعیه
مرکز آموزش فنون هواپیمائی کشوری ایران
از کلیه داوطلبان آموزش خلبانی که در آزمایشات‌پزشکی قبول شده‌اند دعوت مینماید که جهت دریافت کارت ورودی به جلسه‌امتحانات هوش و استعداد تا آخر روز سه‌شنبه ۱۶٫۳٫۵۱ بدفتر اطلاعات مرکز آموزش مراجعه نمایند . امتحانات درساعت ۶٫۳۰ صبح روز ۱۷٫۳٫۵۱ در مرکز آموزشهای هوائی واقع در خیابان تهران نو ایستگاه نیروی هوائی انجام خواهدشد.
مرکز آموزش فنون هواپیمائی کشوری ایران
۱ـ۲ آ ـ ۱۶۹۸

ازصبح چهارشنبه‌در گروه‌ممتاز سینمائی‌پایتخت
ناصرملك‌مطیعی ـ فروزان‌در
خاطرخواه
اقتباس از نوشته : ارونقی کرمانی
کارگردان : امیر شروان ـ فیلمبردار:مازیارپرتو
موزیك‌متن : انوشیروان روحانی
محصول فیلمکوفیلمز

پنجمین سالروز جنگ اعراب واسرائیل

خاورمیانه

بیروت ـ ٥ سال بعد از جنك شش روزه ژوئن ۱۹٦۷ اعراب واسرائیل ،هنوز هم ازیکدیگر بهمان اندازه فاصله دارند که ٥سال پیش از این داشتند.

طی پنجسالی که برشرق میانه عربی گذشته تمام تدابیر و ابتکار هائی که‌برای پایان‌دادن به‌مناقشات خاورمیانه پیشنهاد شده اساسا به علت مخالفت اعراب باتقاضای اسرائیل که خواستار انجام مذاکرات‌مستقیم صلح‌است‌باشکست روبروشده واز آن جمله طرح پیشنهادی ویلیام‌راجرزوزیرخارجه‌آمریکا بهمین‌سرنوشت‌دچارشده‌است.

حتی طرحی که از طرف دولت‌آمریکا پیشنهادشد تا با گشوده شدن مجدد کانال‌سوئز تنهایك قسمت از بحران‌خاورمیانه‌حل‌شود و طرفین متخاصم لااقل نخستین گام را در جهت کنارآمدن بایکدیگر بردارند پیشنهاد ناموفقی‌از آب‌درآمد .

طرح‌یادشده به این علت با شکست روبروشد که مصر اصرارداشت گشوده شدن کانال سوئز جزء جدائی‌ناپذیری از حل‌وفصل کلی بحران بحساب آید در حالی که اسرائیل با فشاری‌می کرد که‌ازسرگرفته شدن کشتیرانی‌همچون‌مقوله‌ای کاملا جدا از عناصر دیگر بحران خاورمیانه تلقی شود .

انورسادات رئیس جمهور مصر دراین‌اواخر بار ها اعلام کرده‌است که دیگرامیدی به پیداشدن‌یك راه حل سیاسی برای‌رفع مناقشات اعراب و اسرائیل نـدارد و بنا ـ براین وقوع یك جنك تازه بعنوان آخرین راه‌چاره‌ای که برای آزادکردن اراضی‌اشغال شده‌اعراب در برابر مصر و سایر کشور های عرب قرار داردغیر قابل اجتناب‌است .

جنك قریب‌الوقوع

انورسادات و همچنین‌نخست‌وزیر او دکتر عزیز صدقی و ژنرال محمداحمد صادق‌وزیر جنك مصر در این‌اواخر کرارا تاکید کرده‌اند که جنك سر ـ نوشت‌اعراب واسرائیل قریب ـ الوقوع است‌ومصر ناچاراست پشت جبهه نیرومندی بـرای تحمل شداید این جنك بوجود آورد.

انورسادات در تلاش‌خودبرای گردآوری اعراب در صف‌واحد نبرد با اسرائیل ماه گذشته به‌کشور های لیبی ـ الجزایرو تونس سفرکردو قراراست به زودی از عراق نیز دیدن کند.

رئیس جمهور مصر در مذاکراتی که‌باحواری بومدین رئیس جمهور الجزایرانجام‌داد توانست لااقل روابط هر دو کشور را به‌حال عادی باز ـ گرداند تیرگی مناسبات مصر والجزایر هنگامی‌آغاز شد که در ژوئن ۱۹۷۰ جمال‌عبد ـ الناصر رئیس جمهور فقیدمصر طرح پیشنهادی‌وزیر خارجه آمریکا رابرای‌برقراری آتش‌ـ بس‌درامتداد کانال سوئـز پذیرفت.

در آن تاریخ حواری‌بومدین به‌علامت ناخشنودی ازسیاست رئیس جمهور وقت مصرنیروی «نمایشی »و کوچکی را که از تاریخ جنك ژوئن ۱۹٦۷در ساحل غربی کانال‌سوئز مستقر کرده‌بود فراخواندو آن رابه الجزایربازگرداند .

در تونس‌انور سادات موفق شد حمایت احتیاط آمیـز حبیب بـورقیبه رئیس جمهور تـونس را از سیاست آشتی ناپذیری اضطراری قاهره جلب کند تونس درگذشته آشکارا دم از لزوم انجام مذاکره برای‌رفع اختلافات اعراب و اسرائیل میزد ظاهرا در سفر اخیر انورسادات به شمال آفریقا پذیرفت که دیگر امکان پس گرفتن اراضی اشغال شده اعراب از طریق صلح جویانه وجود ندارد .

انورسادات درماه گذشته حتی به‌شوروی نیز سفر کرد و در پایان آن اعلامیه مشترکی انتشار یافت که درآن دولت شوروی برای‌اولین بار به اعراب حق‌داد تا ازوسایل دیگری غیراز مذاکرات صلح‌آمیز و بعبارت دیگر از وسایل نظامی ـ برای آزاد کردن اراضی اشغال شده کشور های عرب استفاده کنند .

تا پیش‌از صدور این اعلامیه دولت شوروی همواره از این اصل پشتیبانی کرده بود که مناقشات خاورمیانه باید از راه مذاکرمحل و فصل شود .

خاورمیانه عربی ضمنا درماه‌های اخیر شاهد تحولات بزرگ دیگری هم که مرکز ثقل آنها در مصرقرار نداشت بود .

در عمان ملک حسین پادشاه اردن طرحی را که هدف از آن ایجادیک فدراسیون پادشاهی‌مرکب از سواحل شرقی و غربی رود اردن بود اعلام کردو این طرح که در ۱٥ مارس گذشته پیشنهاد شد در سراسر جهان عرب و خصوصا در لیبی ـ مصر ـعراق ـ الجزایر ودرمیان چریک هـای فلسطینی طوفانی از خشم بپا کرد .

محافل سیاسی در کشور های باصطلاح مترقی عرب طرح ملک ـ حسین رابعنوان توطئه‌ای که‌هدفش ماست‌مالی کردن مسئله فلسطین است محکوم کردند .

این طرح که‌به عقیده برخی از ناظران میتوانست‌احیانا به‌برقراری آرامش در خاورمیانه کمک کند عملا ملک حسین و رژیم او رادر جهان عرب دچار انزوا کرد .

مرز سوریه با اردن که ازمدتها پیش بسته شده است هنوز هـم بسته است و هواپیما های اردنی هنوز هم اجازه پرواز از آسمان سوریه را ندارند . مصر به تلافی پیشنهاد ملک حسین رابطه‌سیاسی خود را با اردن قطع کرد .

در چشم انداز تمام این تضاد ها و کشمکش ها ،که جهان عرب را از داخل وخارج دربر گرفته است وباوجود تاکیدهای‌مکررانورسادات که جنگ اعراب و اسرائیل را اجتناب ناپذیر میداند بسیاری از ناظران آشنا بامسائل خاورمیانه هنوز هم یقین دارند که لااقل‌در آینده نزدیک جنگ تازه‌ای دراین منطقه بوقوع نخواهد پیوست .

بمناسبت سالروز جنگ اعراب و اسرائیل ـ ژنرال دیویدالازاررئیس ستاد ارتش اسرائیل امروزگفت: اگر مردا جنگ دیگری میان‌اعراب و اسرائیل درگیر شود نتیجه آن با آنچه که در پایان جنگ ژوئن ۱۹٦۷ بدست آمد تفاوتی نخواهد داشت .

ژنرال‌الازار اظهار داشت که طی ٥ سال گذشته ارتش های مصرو سوریه بسیار نیرومند شده امـا ارتش اسرائیل نیز در این مدت از نیرومند تر شدن بازنمانده و میرود تا از لحاظ کفایت‌تکنیکی در طراز ارتشهای دهه ۱۹۸۰ قرار گیرد.

شرکت کویت در جنك

شیخ‌صباح‌الاحمد الجابروزیر امور خارجه کویت در یـك مصاحبه اختصاصی با خبرنگار روزنامه «الکبس » گفت در حال حاضر هیچگونه امکانی برای‌رفع‌اختلافات خاور میانه وجودندارد . وزیرخارجه کویت افزودحل اختلافات از راه های سیاسی امکان پذیرنیست چه اسرائیل کلیه‌تصمیمات شورای امنیت سازمان ملل متحد را ردکرده‌است و از این‌رو مابا جنك فاصله زیادی نداریم‌ولـی مانباید منتظرشویم که دشمن ما را به جنك جدیدی بکشاند بلکه بایدخود را برای نبرد آماده کردو موقع و محل آن راشخصا انتخاب کنیم وبرای این کار باید کلیه اعراب اعم ازرژیمهای‌حکومتی‌شان‌سیاست مشترکی در پیش گیرند.

وزیر امور خارجه کویت پس از اشاره به لزوم‌اجتماع سران کشورهای عربی به منظور از بین بردن سوءتفاهمات موجود گفت کویت به‌زودی‌نقش مهمی در نبرد برای تعیین سرنوشت ملت‌عرب به‌عهده خواهدگرفت وعلاوه از جنبه مالی فرزندان خودرانیز درنبردشرکت‌خواهد داد.

وزیرامور خارجه کویت‌ضمن اشاره به گزارش های مربوط به‌تحویل احتمالی سلاحهای تهاجمی به مصر از طرف کویت و عربستان سعودی گفت‌بحث دراین مورد به نفع ملت‌عرب نیست‌چه ممکن‌است دشمن از این مسئله استفاده کند.

چین دولتهای امریکا وشوروی‌را مانع حل‌مسئله خاورمیانه میداند

هنك کنك ـروزنامه مردم‌چاپ پکن طی‌مقاله‌ای که به مناسبت پنجمین سالگرد جنك‌شش روزه انتشار داده « دو کشور فـوق بزرك »را به تبانی علیه‌اعراب متهم کرده ونوشته‌است‌امریکا وشوروی‌مهمترین‌عامل‌جلوگیری از حل‌اختلافات‌خاورمیانه‌هستند.

روزنامه‌مردم اضافه کرده است که سیاست « سوسیال امپریالیست‌ها »و امپریالیست های امریکا سبب شده کـه میلیونها نفرنتوانند پناهگاهی برای‌خود بدست آورند .

روزنامه مردم باردیگر تاکید کرده است که جمهوری خلق چین از فلسطینی ها . مصریها، سوریه‌ای‌ها و کلیه ملت های عربی که برای بدست آوردن حقوق از دست رفته خود مبارزه می کنند پشتیبانی می کند .

ارگان حزب کمونیست اضافه کرده‌است که‌سوسیال‌دموکراتها می کوشند در مبارزه مسلحانه مردم فلسطین خرابکاری کرده‌و با ارتجاع صهیونیستی متحد شوند و اکنون هنگام‌آن‌رسیده است که فلسطینی ها دوست ودشمن خودرا بشناسند .

تانکها فرودگاه اسرائیل را اشغال کردند

لندن ـ درآستانه سالروزجنك ژوئن با زنده شدن خاطره‌نبرد شش روزه اعراب و اسرائیل‌در بهار ۱۹٦۷ در فرودگاه های انگلستان واروپای غربی و در جهان عرب حالت آماده‌باش از لحاظ شدت اقداماتی که درهر کشور برای مقابله با حملات وحوادث احتمالی‌بکار بسته‌شده به نقطه اوج‌تازه‌ای‌رسیده است.

فرودگاه «هترو» ـ در لندن‌از روز گذشته به محل ترددوقفه ناپذیر کارآگاهان و افسران پلیس اسکاتلند یارد انگلستان تبدیل شده‌است .

روز گذشته‌یك‌روزنامه‌انگلیسی گزارش‌داده‌بود که تروریست های وابسته به یك گـروه مائوئیستو افراطی ژاپن خودرا آماده کرده‌اند تابرای‌روزدوشنبه «امروز » دست‌به قدرت نمائی خونین دیگری بزنند و فاجعه کشتار فرودگاه‌لیدارا کـه سه‌شنبه شب گذشته روی داد تکرار کنند روزنامه انگلیسی در گزارش خود شواهدی ارائه داده‌است که نشان‌میدهد‌میدان این قدرت‌نمائی‌وحشتناك ممکن است فرودگاه بین‌المللی‌لندن باشد .

تهدیدتروریست های‌ژاپنی‌غیر از فرودگاه «هترو» تقریبا تمام فرودگاههای بزرك اروپای‌غربی را در زیر پوشش ظاهرا نفوذ ناپذیراقدامات امنیتی‌خارق‌العاده قرارداده است .

درفرودگاه لیدا در اسرائیل حالت آماده‌باش کامل که از روز گذشته برای دومین بار در سه روز اخیر برقرار شده‌است هنوزهم با سختگیری بسیار بوسیله صدها چترباز سراپا مسلح و ده ها تانك وزره‌پوش اجراء می شود .

فرودگاه بین‌المللی بیروت به مناسبت سالروزجنك‌ژوئن‌بشدت تحت مراقبت‌ارتش و پلیس‌قرار دارد .

درنزدیکی باند فرودگاه‌بیروت ده ها کامیون مملو از سربازان و ده ها زره‌پوش و اتومبیل حامـل ماموران مسلح پلیس مستقر شده اند تا باهرپیشامد احتمالی‌ویاباراهزنان بالقوه هوائی مقابله کنند .

یک شاهزاده خانم پانزده ساله مسلمان بنام برنسس یاسمین و یک جوان ۱٦ ساله بنام‌ناصرکه رئیس‌یک قبیله است در یکی از باشکوه ترین مراسم قرن حاضر باهم در فیلیپین ازدواج کردند . با این ازدواج بازماندگان دو خانواده سلطنتی باهم پیوند بستند و در عین حال نمایش بزرگی از رقص‌های سنتی ،لباس‌های ملی و موسیقی قدیمی فیلی‌پین برپا شد . در این مراسم بزرگـو بیسابقه بیش از ۱۰ هزار نفر از میهمان‌بودند که خانم «جوزفامارکوس » مادر رئیس جمهوری فیلیپین و گروهـی از سیاستمداران کشور از آن جملـه بودند . در ضیافت های مفصلی که بهمین مناسبت در شهر « ماراوی» در جنوب فیلیپین‌برپا شد ۱۰ هزارجوجه ٦۰۰ راس گاو و ٤۰۰ کیسه برنـج مصرف شد . در عکس عروس‌وداماد در مراسم عروسی دیده میشوند .

عکس رادیوئی اطلاعات

قذافی گفت شوروی مسئول بن‌بست بحران خاورمیانه است

بیروت ـ سرهنك قذافی‌رئیس شورای‌انقلاب‌لیبی امروزشوروی رابخاطر بن‌بست‌موجود بحران خاورمیانه مسئول‌و قابل ملامت دانست و به اعراب توصیه‌کرد که اگر لازم باشد تنها باسنك بااسرائیل‌بجنگند، ازدرگیرشدن دراین نبرد روی نگردانند .

قذافی که بخاطر افکارتعصب آمیزضد کمونیستی‌خود درمیان رهبران دنیای عرب شهرت داردضمن‌مصاحبه‌ای باخبرنگار روزنامه لبنانی النهار گفت متاسفانه‌دلایل انکارناپذیری در دست داریم که مسئولیت‌شوروی را درقبال حالت «نه جنك و نه صلح»که اکنون برخاورمیانه حکمفرما است بروشنی نشان میدهد .

قذافی اضافه کـرد که لیبی کمك های سخاوتمندانه‌ای در اختیار مصر و دیگر کشورهای عرب میگذارد تاتحمل‌بارسنگین مصائب جنك با اسرائیل برای اعراب آسانتر باشد . سرهنك قذافی درموردتحویل سلاحهای مدرن شوروی و هواپیما های میك۲۳ به مصر گفت شوروی جزو کشور های بزرك است و کشور های بزرك هم کارشان تبلیغات است . وی گفت ما یک هواپیمای میك ۲۳ دیدیم و آن هنگامی بود که مارشال گرچکووزیردفاع شوروی سوار یکی از آنها شد و به‌دمشق و از آنجا به قاهره رفت وسپس باهمان هواپیمابه‌مسکو بازگشت بدون آنکه چیزی برای مابافی گذارده باشد .

قذافی گفت معلوم نیست شوروی قصد دارد چه‌موقعی اسلحه‌لازم‌برای جنك‌به اعراب بدهد .

موفقیت ارتش ترکیه در سرکوبی هرج‌ومرج طلبان

استانبول ـ«فریت‌ملن» نخست وزیر ترکیه در یك مصاحبه اختصاصی‌به خبرنگارروزنامـه «حریت»چاپ‌استانبول‌اظهارداشت که حالت آماده‌باش ارتش ترکیه که از ماه مه گذشته به مورد اجرا گذاشته شده بود به دنبال موفقیت عملیات اخیرنیرو های امنیتی کشور علیه هرج و مرج طلبان برطرف شده‌است .

وی‌افزود که در جریان این عملیات بسیاری از تروریستها دستگیر شده‌اند معذالك خطر هنوز کاملا برطرف نشده‌است.

«فریت‌ملن» تاکید کرد که‌دولت وی تصمیم گرفته است هرج و مرج و تروریسم را بکلی از کشور ریشه کن ساخته و نظم و آرامش کامل برقرار کند تا به این وسیله راه برای‌اصلاحات اقتصادی ،اداری ، اجتماعی و فرهنگی هموار شود .

نخست وزیر ترکیه گفت که این اصلاحات قبل‌از انتخابات عمومی اکتبر ۱۹۷۳ به مرحله اجرادر خواهد آمد .

«فریت‌ملن » اضافه کرد : دانشگاههای ترکیه که قبل از یادداشت مورخ ۱۲مارس۱۹۷۱ فرماندهان ارتش‌به کانون‌هرج‌و مرج تبدیل شده‌بود ازدشمنان رژیم پاك خواهد شد و برای رسیدن به این هدف اقدامات قضائی لازم بعمل خواهد آمدولی این اقدامات‌به‌خودمختاری‌علمی دانشگاهها خللی وارد نخواهد کرد .

عراق در انتظار تشکیل کنفرانس اوپک است

بیروت ـ عراق بعداز ملی کردن نفت خود اینکه‌در برابرمسئله دشوار پایداری در برابر عوارض این تصمیم قرار گرفته است .

به عقیده محافل نفتی بیروت دو کنفرانس فوق‌العاده‌ای که قرار است‌روز های چهارشنبه و جمعه آینده بوسیله وزیران عمده ترین کشورهای‌تولید کننده و صادر کننده نفت‌در بیروت تشکیل‌شود فرصت های مناسبی ایجاد خواهد کرد تا ارزش های ملی کردن نفت عراق در بوته آزمایش قرار گیرد و شانس‌کامیابی آن سنجیده شود .

سازمان کشور های عرب صادر کننده نفت‌روز چهارشنبه‌در سطح‌وزیران در بیروت تشکیل جلسه خواهد داد و دو روز بعد از آن وزیران کشور های عضو اپک (سازمان کشور های صادر کننده نفت) نیز در بیروت گرد خواهند آمد تا یکی پس‌از دیگری درباره ملی شدن نفت عراق بحث کنند .

به اعتقاد محافل نفتی بیروت‌دولت عراق برای آنکه بتواند در ملی کردن شرکت نفت باختری «ایپک» موفق باشد به‌پایمردی سازمان کشورهای عرب‌صادر کننده نفت و سازمان کشور های صادر کننده نفت تواما احتیاج دارد .

عراق کشوری است که میتوان آن را بالقوه ثروتمند نامید اما منابع ثروتی که در زیرزمین های این‌کشورقرار دارد هنوز از منابع مالی بالفعلی‌که جوابگوی نیاز های عراقیان باشد بی‌بهره است .

دو مسئله بزرگی‌که بلافاصله‌پس‌از ملی کردن «ایپک» در برابر رژیم بعثی عراق قرار گرفته عبارت از این است که اولا این کشور باید برای نفت ملی شده حود بازار های فروش پیدا کند و ثانیا به منابع درآمد نقدی برای پرکردن جای خالی وجوهی که تاکنون از ایپک دریافت میکرد دسترسی داشته باشد .

طی سال های متمادی اخیر دریافت بهره مالکانه از «ایپک» به تنهائی عمده ترین منبع درآمد عراق بوده و در سال های اخیر این درآمد بطور متوسط به حدود ۲٥۰ میلیون لیره استرلینگ در سال بالغ بوده است .

کنفرانس فوق‌العاده کشور های‌عرب صادر کننده نفت که ابتدا قرار بود در کویت تشکیل شود اما اکنون تصمیم گرفته‌اند آن را مانند کنفرانس اپک در بیروت تشکیل دهند ممکن است به‌دولت عراق برای مقابله با اولین مسئله یعنی دسترسی فوری به پول نقد برای‌پرکردن خلائی که با خلع ید از ایپک در بزرگ ترین ممر درآمد کشور پدید آمده است کمک کنند .

مقامات نفتی‌ودولت کویت پیشنهاد کرده‌اند که کشور های عرب تولید کننده نفت صندوقی برای پرداخت کمک های مالی فوری به عراق تاسیس کنند و این کشور را بااعطاء وامهائی کمبازپرداخت آنها به بعد از فروش موفقیت آمیزنفت ملی شده عراق موکول خواهد شدمورد حمایت قرار دهند .

منابع نفتی‌بیروت پیش‌بینی میکنند که امکان قبول این پیشنهاد از طرف کشور های عرب تولید کننده نفت وجود دارد .

دولت عراق اعلام کرده است که درنظر دارد محصولات نفت ملی شده خود را به قیمت های ارزانتر ورقابتی به بازار های جهان عرضه کند .

مرتضی سید عبدالباقی وزیر خارجه عراق به مسکو رفته است‌وانتظار میرود با مقامات شوروی درباره‌امکانات فروش نفت ملی شده عراق به روسیه مذاکراتی انجام دهد .

تلافی

در صورتی که عراق نتواند شوروی را به خرید مقادیر معتنابهی ازمحصولات نفت خام حوزه کرکوک راضی کند و به عبارت دیگر ناگزیر از فروش نفت ملی‌شده به کشور های‌غیرکمونیست باشد درمعرض این خطر قرار خواهد داشت‌که‌با اقدامات تلافی جویانه «ایپک» روبرو شود .

سهامداران عمده «ایپک» که‌مقر آن در لندن قرار داردشرکت های نفت‌انگلیس «بی.بی» رویال‌داچ‌شل ـ موبیل ـاستاندارد اویل‌اف نیوجرسی ـ کمپانی فرانسه‌دوپترول و بنیاد گلبنگیان هستند .

«ایپک» تهدید کرده است هر موسسه‌ای را که در صددخریدنفت از محصولات‌خام ملی شده عراق برآید از طریق محاکم صلاحیتدار بین‌المللی تحت تعقیب قانونی قرار خواهد گرفت .

دولت عراق روز جمعه آینده‌درکنفرانس ۱۱ کشور عضو اپک‌دربیروت تقاضاخواهد کرد که ممالک عضو این سازمان اجـازه ندهند تولیدات نفت آنهابوسیله شرکت‌های عامل و انحصارات نفتی بزرگ باختری افزایش یابد تا از این راه جای خالی‌نفت ملی شده عراق در بازار های بین‌المللی پر نشود .

دولت عراق ممکن است در عین حال از اپک که اعضاء آن صاحب ۹٥ درصد نفت صادراتی جهان هستند خواستار تصویب قطعنامه‌ای شود و در آن اعمال تدابیر انتقامی را برضد شرکت هائی که درصدد مختل کردن پیشرفت اقدامات‌عراق و ملی شدن نفت این کشور بر می آیند تقاضا کند .

در صورتیکه چنین تدابیری ازطرف تمام ممالک عضو اوپک‌به‌مرحله اجرادرآید باید انتظار داشت که بین این کشور هاو شرکت های نفتی بزرگ‌باختری زورآزمائی جدید و خصومت آمیزی درگیر شود .

خبرگزاری‌خاورمیانه‌امروز ازدمشق گزارش داد که تحویل نفت عراق‌به کشتی های نفتکش در بنادر مدیترانه‌ای سوریه‌و لبنان بعد از ملی شدن « ایپک» همچنان معوق مانده‌است .

طبق گزارش خبرگزاری مصری‌ظاهرا دولت عراق با مقامات‌سوریه و لبنان‌سرگرم انجام مذاکراتی است تا قبل از آنکه برای از سر گرفتن صدورنفت‌خام از طریق‌بنادر بانیاس و طرابلس اقدام کند جواب‌چاره‌ای مسائل راکه در این‌زمینه جنبه حیاتی‌دارد بیابد .

خبرگزاری رسمی عراق اعلام کردکه این کشور در نظر دارد محصولات نفت خام‌ملی شده خود را بوسیله شرکتی که پس از ملی کردن ایپک تاسیس شده‌است راسا به بازار های جهان عرضه کند .

این تصمیم ضمن بیانیه‌ای که‌ازطرف دکتر سعدون حمادی وزیر نفت عراق بـر مبنای ماده ۱۳از قانون جدید ملی کردن تاسیسات و سرمایه شرکت نفت ایپک‌صادر شده مورد تاکید قرار گرفته است .

ستایش پراودا

روزنامه پراودا‌ارگان حزب کمونیست شوروی امروز ملی‌شدن نفت عراق‌رابعنوان یک گام مصمم در راه‌محوومواضع‌انحصارات بزرگ باختری در جهان عرب موردستایش قرارداد .

به عقیده مفسر پراودا ملی‌کردن نفت‌عراق یکی از کاری‌ترین ضربه هائی است کـه تاکنون بر پیکر انحصارات بزرگ آمریکا واروپای غربی وارد شده است .

پراودا ضمنا نوشته‌است‌که‌باتحکیم‌استقلال ملی کشور های عرب وپایپای گسترشی که درمناسبات آنها با شوروی و دیگر کشور های بلوک سوسیالیست پدید می آیدمبارزه اعراب بر ضد انحصارات نفتی تواماحادتر و آسانتر شده است .

مقاله ستایش‌آمیز پراودا درباره ملی شدن نفت عراق هنگامی انتشار یافته است که مرتضی عبدالباقی وزیر خارجه عـراق درمسکو بسر میبرد وانتظار میرود بامقامات شوروی درباره امکانات فروش مقادیر قابل ملاحظه نفت خام به روسیه مذاکراتـی انجام دهد .

پراودا ضمن گزارش دیگری که از بغداد ارسال شده نوشته است که عراق درمبارزه با انحصارات نفتی تنها نیست بلکه از حمایت برادرانه سایر کشور های عرب و کمکهای شوروی نیز برخوردار است .

عراق و شوروی درماه آوریل گذشته یک قراردادوستی وهمکاری امضاء کردند که بموجب آن شوروی وعده داده است بـا عراق ـ درزمینه دفاعی همکاری کند .

کمك فرانسه

خبرگزاری رسمی عراق امروز اعلام کرد که تعدادی از بانکها وموسسات مالـی فرانسه به عراق تسهیلات اعتباری پیشنهاد کرده و منابع وامکانات مالی خود را در اختیار این کشور گذاشته‌اند .

به عقیده کارشناسان امور خاورمیانه در صورتیکه این گزارش درست باشد هدف بانکها و موسسات اعتباری فرانسه عبارت از این خواهد بود که به دولت عراق برای غلبه بر مشکلات ناشی از ملی‌کردن سرمایه واموال شرکت نفت باختری ایپک کمک شود .

دولت عراق سهم فرانسه را در « ایپک » که بالغ بر ۲۳درصد از مجموع سهام‌شرکت مذکور میشود از شمول قانون ملی‌کردن و خلع‌ید معاف دانسته واعلام کرده که حاضر است درباره روابط آینده‌اش با شرکت‌نفت دولتی فرانسه (کمپانی فرانس‌دوپترول) وارد مذاکره شود .

ـ اولین دسته ۱۳ نفری‌ازکارکنان‌خارجی شرکت نفت ملی شده عراق (ایپک) کـه اموال و سرمایه آن در این کشور ملـی شده است امروز عراق را به قصد کشور هایشان ترک گفتند .

خبرگزاری رسمی عراق ضمن نشر ایـن گزارش از قول مقامات دولتی بغداد نوشته است که دولت عراق کارکنان خارجی تاسیسات نفتی خود را در ترک ویاادامه خدمت دراین کشور مخیرگذاشته است .

مقامات رسمی عراق اطمینان داده‌اند که خروج کارکنان و تکنیسین های خارجی تاسیسات ملی شده ایپک از عراق اختلالی درکار صنعت نفت عـراق ایجـاد نخواهد کرد .

شورش‌زندانیان پاکستان

کراچی ـ درجریان شورشی که درزندان «سوکـو» واقع در٦۰۰کیلومتری‌شمال‌کراچی روی داد ، ده نفر اززندانیان کشته شدند و ۲٥ نفر دیگر زخمی گردیدند .

دراعلامیه رسمی گفته می شود که شورش دو روز ادامه داشت و مقامات‌زندان دراین مدت کوشیدند هزار و سیصد زندانی شورشی را به رعایت نظم و انضباط وادار کنندولی چون‌از کوشش‌خود نتیجه‌ای‌بدست نیاوردند بزور متوسل شدنـد . زنـدانیان درخواست‌میکردندکه‌مجازات زندانی آنها پنج سال‌کاهش یابد .

تلفات وخسارات سیل‌درترکیه

استانبول ـ براثـر ریزش باران‌سیل‌آساوطغیان‌رودخانه ها درایالت «بیل‌جیك» در سیصد کیلومتری استانبول۹ نفر کشته یا ناپدید شدند .

سیل به راههای اطراف و مزارع کشاورزی خسارات شدیدی وارد آورد.و چندین خانه در دهکده «بای‌کوی» خراب شد و صد هـا نفر خانه های خود را تخلیه کرده‌اند .

درنتیجه آسیب دیدن خط آهن بین آنکارا و استانبول رفت و آمد قطار ها بین دو شهر متوقف شده است .

در حادثه قطار بنگلادش صد نفرکشته شدند

دهلی ـ دریك حادثه‌قطار که در ایستگاه «جیسور» در بنگلادش روی داد صد نفرکشته شده وچهارصد نفر دیگر زخمی گردیدند . وضع ۹۰ نفراز زخمی‌شدگان خطرناک است .

طبق گزارش منابع مطلع شماره مقتولین این حادثـه خیلی بیش از آن است کـه دراعلامیه رسمی ذکر شده است .

حادثه هنگامی‌روی دادکه یك ترن‌در ایستگاه «جیسور» بیك قطار بازرگانی در حال توقف برخورد کرد.

موزائیک ماشینی ناهید
محصول آخرین تکنیک سیاتکاری درایران
خیابان پهلوی‌سه‌راه عباس‌آباد
۵۹۳ تلفن ٦۲۱۰۵۲ـ ٦۲۱۰۵۳

ساعات پذیرائی دکتر حمید عاطفی صبحها از ساعت ۱۰ تا ۱۲ میباشد که در آگهی منتشره در روز شنبه تـا ساعت ۱٥ چاپ شده است .

تابستان امسال تمام اروپا را با خرید یکدستگاه سواری پژو بدون (تاکس) سیاحت کنید .
خواستید آنرا با خود بیاورید ویا طبق قرارداد فروش در فرانسه‌با پرداخت قیمت خوبی ازشما خریداری‌خواهند کرد . لطفا با تلفن شماره ۳۱۹۲٥٦ تماس بگیرید .

هیاهو
جلد دوم روحانیت در شیعه
منتشر شد

آگهی تغییر نشانی
دفتر قدس جورابچی
ازتاریخ دهم خردادماه۱۳٥۱ از خیابان لاله‌زار به خیابان ایرانشهر چهار راه ثریا شماره ۱۱٦ طبقه هم‌کف انتقال یافته است
تلفنهای
۸۲۳۲۲۱و۸۲۱۱۹۰

موسسه زبانهای خارجی
وابسته به انجمن زبان‌دانان روپاه انجمن سروهای سلطنتی انگلستان
نماینده رسمی و حوزه امتحانی ترینیتی کالج لندن
ثبت‌نام ترم تابستان
برای دوره‌های زیر از هم اکنون تا هفتم تیرماه ۱۳٥۱ برای تمام ساعات ثبت‌نام میکند .
زبانهای انگلیسی ، فـرانسه ، آلمانی وایتالیائی‌همراه‌با مکالمه‌درسطح‌های مبتدی ، میانه وعالی، کلاس های لورکمبریج، پروفیشنسی.ترینیتی کالج .
کنکور مدارس‌عالی کشور ـ اعزام دانشجو بخارج
برای امتحان شهریورماه تافل بـرای ماه اکتبر ـ تافل ٦۰۰ بـرای دانشجویـان سطـح پیشرفته و کلاس‌های تجدیدی وتقویتی زبان برای دانش آموزان دبیرستانها، دوره های مقدماتی میانه وپیشرفته خردسالان
دوره‌های اختصاصی انگلیسی ششم دبیرستان
علاوه بر دوره‌های فوق دوره‌های شورت‌هند،ماشین نویسی‌عادی
و IBM با اعطای دیپلم R.S.A. و M.G.H.
لابراتوار مجهز زبان‌همراه‌با انواع فیلمها ونوارهای آموزشی‌سمعی وبصری وسری کامل فیلمهای اولتروکانی برایگان در اختیارعموم‌دانشجویان مؤسسه قرار دارد .
۱ـ مؤسسه‌زبانهای‌خارجی ـ خیابان‌شاه ـ ساختمـان آلومینیوم طبقه پنجم تلفن ٦٦۰۸۲۹ ـ ٦٦۰٦۷۸
۲ـ تجریش ـ باغ‌فردوس ـ مؤسسه فرهنگی‌صفی‌نیا ـ
در این‌موسسه‌نیز دوره‌های فـوق تحت نظر موسسه زبانهای خارجی از ۱ر٤ر۱۳٥۱دائرمیشود واز هم‌اکنون در هر دو نقطه ثبت‌نام بعمل می‌آید .
تلفن ۸۷٤۰۰۱ ـ ۸۷۳٥۳۷

میهمان این هفته فوتبال تهران

«نیوکاسل» از «سانتوز» شکست خورد

میهمان این هفته فوتبال تهران ، تیم‌معروف «نیوکاسل یونایتد» از رده باشگاه های دسته یک انگلستان است . سازمان ورزشی و فرهنگی تاج ـ میزبان این تیم ـ می‌کوشدتابا یاری همه بازیگران خود،پنجشنبه آینده رویاروی «نیوکاسل‌یونایتد» قرار گیرد.

سخنگوی باشگاه تاج اعلام کرد :«مااز سازمان تربیت‌بدنی خواسته‌ایم که تاریخ سفر هفت بازیگر عضو باشگاه تاج را که برای تیم ملی ایران بازی می‌کنند ، بتعویق بیندازد تا آنها بتوانند‌در برابر میهمان خود : نیوکاسل‌یونایتد انگلستان‌مسابقه بدهند.»

سخنگوی‌باشگاه تاج افزود: «ما حاضر شده‌ایم که تاریخ مسابقه با نیوکاسل یونایتد را یک روز جلو بیاوریم و اکنون منتظر همکاری و جواب مثبت سازمان تربیت بدنی هستیم اگر جواب‌موافق‌به‌پیشنهادماداده‌شود بازیگران ملی عضو تیم تاج بامدادروز جمعه با یک هواپیما مستقیما به شهر (رسیس)برزیل پرواز خواهند کرد و به دیگر بازیگران ملی ایران خواهند پیوست .»

ایران در جام جهانی

تیم ملی ایران که پس از شکست کره جنوبی در بانکوک ، برای دومین بار جام قهرمانی فوتبال ملت های آسیا را ربود ، بعنوان نماینده آسیا در جام جهانی کوچک‌شرکت خواهد جست. تیم ایران بنابر قرار قبلی‌باید دراین هفته تهران را بسوی شهر برزیلی «رسیس» که مسابقات‌گروه ایران در آنجا صورت میگیرد ، ترک کند .

سخنگوی کمیته فوتبال‌سازمان ورزشی و فرهنگی تاج ، می ـ گوید :«اگر سازمان تربیت‌بدنی ایران با پیشنهاد ما دائر بر تعویق‌سفریاران ملی تاج‌موافقت نکند،بایدزیان‌سنگینی رامتحمل شویم در حالی که بازی های جام جهانی کوچک رسمیت ندارد و دوستانه است . بنابر این ، تعویق مختصر سفر یاران‌ملی‌تاج به برزیل ،بیگمان لطمه‌یی بر تیم ملی فوتبال‌ایران نخواهد زد .»

بازیگران‌ملی تیم تاج عبارتند از : ناصر حجازی ـ اکبر کارگرجم ـ جواد قراب ـکارو حق‌وردیان‌ـغلامحسین مظلومی علیرضاحاج‌قاسم و علی جباری

اروینك ناتاراس

تامی گیب

فرانك كلارك

استوارت بارونو

میهمان فوتبال تهران

«نیوکاسل یونایتد» ـ میهمان این هفته فوتبال تهران ـ از باشگاه‌های‌سرشناس انگلستان است که از تاریخ پیدایش آن شصت سال میگذرد . این تیم در جام مکاره که چهار سال پیش‌برگزارشدتیم های نامداری چون‌فاینورد(هلند) ـاسپورتینگ (پرتغال) ـ رئال ساراگوسا (اسپانیا) ـ ستوبال (پرتغال) ـ گلاسکو رنجرز (اسکاتلند) سرانجام در بازی نهایی «اوژه پشت»مجارستان‌را شکست داد و این جام را ربود . درسال های۱۹۶۹ و ۱۹۷۰ «نیوکاسل» گرچه‌به‌دوره یکچهارم نهایی رسیدولی جام مکاره اروپا رابا شکستی که دو دقیقه به پایان نبردبا«اندرلشت» بلژیک‌خورد، از دست داد .

در سال ۱۹۷۰ ـ ۱۹۷۱نیز بخت بد ، «نیوکاسل» را از تصاحب‌دوباره این جام محروم کردزیرادرنبرد با «پکش‌دوژا»ی مجارستان‌پس از نتیجه‌مساوی بوسیله‌پنالتی‌که‌سرنوشت‌مسابقه راتعیین میکرد ، شکست‌خورد.

امسال «نیوکاسل» در مسابقات‌قهرمانی باشگاه های دسته‌یک انگلستان ، تیم های نیرومندی را چون : منچستر یونایتد ـ چلسی ـ شفیلد یونایتد ـ دربی‌کاونتی ـ منچرسیتی و استوک سیتی را شکست داد و با اینحال ، به‌مقام یازدهم رسید .

سرداران نیوکاسل

بازیگران سرشناس و نامدار «نیوکاسل» اینها هستند :

«یان مک فال» : دروازه‌بان ۲۷ساله و عضو تیم ملی ایرلند. «مکفال»تنها قهرمانی است که میتواند جایگزین «پت جنینگز» دروازه‌بان‌معروف ایرلندی‌شود.

دیوید کریگ : ۲۷ ساله ـ بازیگر تیم ملی ایرلند .

تامی‌گیب : ۲۶ ساله که چندین‌بار در لباس ملی در تیم جوانان اسکاتلند (زیر ۲۳سال) بازی کرده است درسال ۱۹۶۸ از تیم فوتبال پاتریک تیستل با مبلغ ۳۵۰۰۰ هزار پوند معادل ۷٫۰۰۰٫۰۰۰ ریال مستقیما به دسته اول باشگاه نیوکاسل ـ یونایتد ملحق‌شدو بهترین بازی ها را در جام قهرمانی شهر های مکاره ارائه داده است .

بابی‌مونکور : کاپیتان تیم بازیکن ۲۶ساله‌نیوکاسل یونایتد و کاپیتان تیم ملی اسکاتلند در تورنمنت بین‌المللی داخلی در ۱۹۷۱ .

مك‌دونالد

دیوید گریك

مالکولم ماکدونالد : ۲۱ساله، بازیکنی که امسال از ظرف الفرمزی به تیم ملی دعوت‌شده است . گرانترین بازیکنی است که از باشگاه‌لوتون‌تاون درسال ۱۹۷۱ با قرارداد سنگینی به نیوکاسل یونایتدملحق‌شد ویکی از بهترین گلزن های انگلیس و نیوکاسل یونایتد میباشد و در پست سنتر فوروارد بازی می کند .

جان تودور : ۲۵ ساله که‌در سال ۱۹۷۱ از شفیلد یونایتد خریداری شد این بازیکن یکی از گلزن های بزرگ نیوکاسل‌در فصل گذشته میباشدموفقیت‌های نیوکاسل مدیون همکاری او با مک‌دونالد در خط حمله است.

تانی‌گرین : ۲۵ ساله‌بازیگر تیم ملی‌اسکاتلندکه‌در سال۱۹۷۱ از «بلدکپول» به «نیوکاسل» پیوست و در این فصل مقام بهترین بازیگر فصل را به او اختصاص دادند .

نبرد با پله

«نیوکاسل یونایتد» که هم‌اکنون در سفر خاور دور است ، شنبه گذشته در هونگ‌کنگ باسلطان پله و یارانش مسابقه داد . در این نبرد ، «نیوکاسل» نیمه اول را دو بریک از «سانتوز» برد ولی در نیمه دوم با سه گل خورده ، چهار بر دو مغلوب جادوگری های سلطان پله شد. اولین‌گل مسابقه‌را «جان‌تودور» در دقیقه بیستم ، با ضربه سر درون دروازه«سانتوز» جای‌داد اما پانزده دقیقه بعد سلطان پله دروازه «نیوکاسل» را به آتش کشید . بدنبال این‌گل ، «تانی‌ـ گرین» بازیگر«نیوکاسل» باردیگر تیم خود را از «سانتوز» جلو انداخت . در نیمه اول علیرغم برتری «نیوکاسل» همکاری بازیگران «سانتوز» خیره کننده بود !

در نیمه دوم «آلسیندو» گل مساوی کننده رابرای «سانتوز» زدو آنگاه نوبت‌به‌اوج هنرنمائی سلطان پله رسید ! سلطان گل و مروارید سیاه با دو گل پیاپی پای ورقه شکست «نیوکاسل» را مهر کرد.

درحالی که «سانتوز»از سفر اخیر خودپرونده بدون شکستی دارد ، «نیوکاسل» نیز میکوشد تا در برابر تیم‌های میزبان‌بدون شکست باقی بماند .«نیوکاسل» که از بانکوک به هونگ‌کونگ آمده ، یک روز پیش از نبردبا سلطان پله که یارانش ، باتیم ملی تایلند ۲ـ۲ مساوی کرده بود . تیم ملی تایلند در نبرد با «نیوکاسل» معجزه کرد تابجائی که در نیمه اول ۲ـ۰ بر میهمان خود برتری داشتند . هردو گل «نیوکاسل» بوسیله «جان‌تودور» بثمر رسید.

نماینده فوتبال امریکا :

آمریکا از «دینامو» شکایت میکند

«دینامو»ی مسکو ناگهان‌از سفر به ایالات متحده آمریکا و کانادا، چشم پوشید واین‌تصمیم غیر منتظره اسباب نگرانی و ناراحتی هواخواهان فوتبال و همچنین دیپلماتهارا فراهم‌آورده است !

«دینامو»ی مسکو طی تلگرامی به رهبران ورزش در امریکا اطلاع داد که برخلاف قرارهای قبلی، سفربه آمریکاممکن‌نیست!

« بورژه لانز » یکی از مدیران باشگاه معروف «دینامو»ی مسکو طی این تلگرام احتمال تجدید مسابقه تیم خود را با «گلاسکو رنجرز» ـ از اسکاتلند ـ بعنوان بهانه برهمخوردن برنامه سفربه آمریکا، ذکر کرده است .

بازیگران «دینامو»ی مسکودر مسابقات‌جام جامداران‌با«گلاسکو رنجرز» اسکاتلند روبرو شدندو در شرائطی که تماشاگران،آنان را میازردند با نتیجه سه بردو شکست خوردند .

نماینده فوتبال آمریکا اعلام‌کرد که تلگرام «دینامو»ی مسکو یک بهانه کودکانه بیش نیست زیرا اگر هم قرار تجدید مسابقه این تیم با «گلاسکو رنجرز» باشد ، سفربه‌آمریکا ومسابقه باتیمهای فوتبال آمریکایی، ممکن و عملی است .

این نماینده همچنین گفت‌که «دینامو»ی مسکو هنوزفرصت تجدیدنظر درتصمیم خوددارد وگرنه از این تیم به «فیفا» (فدراسیون جهانی فوتبال) شکایت خواهد شدکه چرایک قرارداد قانونی را برهم زده است !

اگر روسها تغییر تصمیم ندهند، احتمالا باشگاه آرسنال که در سفر «برمودا» است، جای آنها را خواهد گرفت و با تیمهای آمریکایی مسابقه خواهد داد

کوپ الکساندر
گیسوی شوی وپوش بانوان
ویك سربازان
پروك جوانان
هرپیس آقایان
به اقساط ماهانه
فقط ۲۰ تومان
I.B.S.
آی بی اس پهلوی جنب
سینما امپایر تلفن ۶۲۳۹۰۰

تلویزیون
نوبل
NOBEL

سوپرتایل
کف پوش پلاستیکی صددرصدوینیل
تهیه شده در کارخانجات شرکت سهامی درخشان تهران
وابسته بگروه تولیدی زیبا
مرکز پخش و نمایشگاه : خیابان شاهرضا بین پهلوی وکالج نبش خارك ۱۱۱
تلفن : ۶۶۰۳۱۶ ـ ۶۶۰۳۱۷ ـ تلفن سیستم سفارشات : ۴۹۵۳۷

کولروستینگهاوس
باموتور پرقدرت وستینگهاوس امریکا
* بابدنه ضدزنگ
* بدون صدا
* کم مصرف باپوشال ضدکپك
* درپنج مدل مختلف
Westinghouse

باغ بزرك تابستانی پارك جوجه کبابی دایرگردید . نشانی اول‌جاده ونك پارك جوجه کبابی تلفن ۶۲۲۸۸۰

آپادانا تورهای تابستانی را درهتل‌های درجه یك مانند همیشه با قیمت مناسب تقدیم میدارد

اروپا
۳۱ روز : ۲۰ تیر ـ ۱۰ مرداد: هامبورگ ۶روز لندن ۸ روز ، پاریس ۶ روز، بارسلون ۵ روز ، رم، ناپل، کاپری، سورنتو ۶ روز. قیمت ۶۹۵۰ تومان
۳۳ روز : ۲۹ تیر
وین‌ـ هامبورك‌ـ آمستردام‌ـ لندن‌ـ پاریس‌ـ بارسلون ـ نیس‌ـ موناکو‌ـ مونت‌کارلو ـ رم ـ آتن ـ استانبول . قیمت ۷۳۵۰ تومان
۳۳ روز : حرکت ۲۷ مرداد و سوم شهریور :
رم‌ـ ناپل‌ـ سورنتو‌ـ کاپری‌ـ نیس‌ـ موناکو‌ـ بارسلون‌ـ پاریس‌ـ لندن‌ـ آمستردام ـ هامبورك ـ وین‌ـ استانبول. قیمت ۷۴۵۰ تومان .
۳۵ روز : حرکت ۱۶ـ۲۳ـ۳۰ تیرـ۶ـ۱۲ـ۲۰ مرداد
رم‌ـ ناپل‌ـ کاپری ـ سورنتو ـ بارسلون ـ پاریس‌ـ لندن‌ـ هامبورگ ـ ژنو ـ ونیز ـ آتن ـ استانبول . قیمت ۷۶۵۰ تومان

اروپا واسکاندیناوی
۳۶ تا ۴۵ روز : حرکت ۲ تیر
رم‌ـ ناپل‌ـ سورنتو‌ـ کاپری‌ـ بارسلون‌ـ پاریس ـ لندن‌ـ کپنهاك‌ـ استکهلم‌ـ اسلو‌ـ هامبورگ‌ـ وین‌ـ ونیز‌ـ آتن‌ـ استانبول ـ ۳۶ روز ـ ۷۹۵۰ ـ ۴۵ روز ۸۹۵۰ تومان
آمریکا ۲۲ روز : حرکت ۸ تیر و ۱۰ مرداد :
نیویورك‌ـ بوفالو‌ـ آبشارنیاگارا‌ـ شیکاگو‌ـ سانفرانسیسکو ـ لوس‌آنجلس‌ـ هالیوود‌ـ لاس‌وگاس‌ـ واشنگتن ـ لندن قیمت ۹۴۵۰ تومان .
توجه: قیمتها شامل بلیط هواپیماهای جت، هتلهای درجه۱ صبحانه‌وناهاردر تمام‌مدت‌مسافرت
گردش‌ـ ورودیه‌ها وعوارض فرودگاهها «درمعیت‌راهنمای فارسی زبان می‌باشد» .
آپادانا خیابان شمیران چهارراه حقوقی‌ـ اول‌ایرج شماره۴ تلفنهای۷۶۵۲۰۳ـ۷۵۷۹۸۹ـ۷۵۴۸۳۰
تورهای اروپا ۳۳ روز ۲۵ خرداد ۸ تیر۳۱روز ـ ۱۰ تیر و اسکاندیناوی ۹ تیر تکمیل برای جلسات معارفه‌که‌درهتل مارلیك چهارراه‌روزولت و ثریا خواهد بود لطفا با آپادانا تماس بگیرید .

از صبح چهارشنبه در گروه ممتاز سینماهای
آسیا ـ رکس ـ شهوند ـ لیدو ـ رنگین کمان
ژاله ـ پاسارگاد ـ توسکا ـ المپیا ـ چرخ‌وفلك ـ شرق
فیروزه ـ ماندانا ـ و.. درایوین سینماونك و.. دیانا ـ حافظ

همزمان با تهران در شهرستانهای :
★ شیراز سینما های (پارس ـ پارامونت) ★ اصفهان سینما های (نقش جهان ـ سپاهان ـ همایون ـ مهر) ★ آبادان سینما های (شیرین ـ ایران ـ متروپل) ★ قم سینما (دروازه طلائی) ★ مشهد سینما های (شهرفرنك ـ فردوسی ـ هما) ★ تبریز سینما های (متروپل ـ دیانا)★ رشت سینما (کورش) اهواز (سینما آپادانا)

کفپوش
وینیلیوم
V
کفپوش پلاستیکی تمام‌وینیل
یك محصول از گروه تولیدی
زیبا، بادوام، بادقت مخصوصی که‌درکاشی بکاررفته است

تهران ـ خیابان شاهرضا روبروی انوشیروان دادگر شماره ۴۹
مشهد ـ عباس همایونی ـ میدان شاه خیابان پهلوی شماره ۲۰ و ۲۲ تلگرافی همایونی
اصفهان ـ فروشگاه حامی‌ـ خیابان چهار باغ شماره۲۰۵ بهمن و تزئینات پیله ـ خیابان پهلوی تلگرافی پیله
اهواز ـ فروشگاه برادران شاهوردی ـ خیابان ششم
شیراز ـ آقای مستجابیان ـ فروشگاه مانسکو خیابان داریوش و سید جواد مستجابی ـ فروشگاه توکل خیابان زند چهار راه مشیر تلفن ۴۹۳۰
آبادان ـ آقای یزدانی‌ـ دکوراسیون گلویك‌خیابان امیری
تبریز ـ آقای هاشمی‌ـایران دکورخیابان پهلوی چهارراه منصور
کرمان ـ آقای خالقی ـ خیابان شاهپور مقابل بانك بازرگانی فروشگاه سعدی
کاشان ـ آقای‌سید جوادکامل‌ـ بازار زرگرهاتلفن ۲۹۸۶
رضائیه ـ آقای زرگرزاده‌ـ خیابان‌پهلوی روبروی مسجد سردار شماره ۲۲۲
کرمانشاه ـ دکوراسیون صدف‌ـ خیابان سعدی تلفنهای ۵۰۱۰ و ۵۷۳۷ وآقای کاوه ـ موسسه‌بازاریابی غرب ـ چهارراه اجاق خیابان سیمتری

در اردیبهشت ماه سال آینده

اجلاسیه وزیران سنتو در تهران تشکیل میشود

★ وزیر خارجه فرداشب از سفر لندن به تهران باز- می‌گردد

عباس خلعتبری وزیرخارجه فردا شب ازسفر لندن‌که‌بمنظور شرکت در نوزدهمین اجلاسیه وزیران سازمان پیمان مرکزی صورت‌گرفته بود به تهران بازمیگردد .

خلعتبری در این سفر علاوه بر شرکت در اجلاسیه سنتومذاکرات و تبادل نظر هائی با وزیر خارجه ترکیه و عبدالحافظ پیرزاده وزیر آموزش وپرورش پاکستان ورئیس هیئت نمایندگی پاکستان‌دراجلاسیه وزیران سنتو و همچنین وزیران خارجه آمریکا و انگلیس صورت داد .

بموجب اعلامیه‌ای که در پایان اجلاسیه سنتو انتشار یافت‌وزیران پنج کشور عضو پیمان دفاعی سنتو علاوه بر بررسی مسائل مربوط به بحران های شبه‌قاره هند وخاور- میانه، سایر مسائل مربوط به صلح وامنیت منطقه‌ای و همچنین فعالیت های خرابکارانه در منطقه سنتو رامورد بررسی قرار دادندوجملگی ایمان خویش را به‌اهمیت سنتو برای اعضای آن بخصوص برای صلح و ترقی منطقه مجددا تایید کردند . شورای وزیران سنتو دعوت ایران‌رابرای تشکیل‌اجلاسیه آینده خود در تهران پذیرفت .

مجمع عمومی انجمن ملی حمایت کودکان در حضور شهبانو

اعضای مجمع عمومی انجمن ملی حمایت کودکان در حضورعلیاحضرت شهبانو

علیاحضرت شهبانو عصر دیروز اعضای مجمع عمومی انجمن ملی حمایت کودکان را در کاخ‌نیاوران بحضور پذیرفتند. در این‌شرفیابی که باحضورسرکار علیه خانم‌فریده دیبا صورت گرفت ، آقای علینقی لقمان‌ادهم مدیر عامل انجمن ملی حمایت کودکان‌گزارش فعالیت‌های پنجساله اخیر انجمن را بعرض رسانید و گزارش های انجمن که توسط آقای محمود قوام صدری خزانه‌دار انجمن قرائت شده‌بود، مورد تصویب قرار گرفت .

علیاحضرت شهبانو بمناسبت فعالیت های پنجساله‌گذشته انجمن ملی حمایت کودکان اعضای مجمع عمومی و هیئت مدیره را مورد مرحمت قرار دادند و در پایان اعضای هیئت مدیره جدید انجمن باین شرح انتخاب شدند:

سناتور طاهر ضیائی رئیس ـ دکتر علیقلی لقمان ادهم مدیرعامل محمود قوام صدری خزانه دار- خانم دکتر لیوسا پیرنیا عضو-دکتر عبدالعظیم شایگان عضو و بانوان کوکب معارفی و هماروحی بازرس

روز جمعه در بیروت

اجلاسیه فوق‌العاده اوپک تشکیل میشود

روز جمعه ١٩ خرداد اجلاسیه فوق‌العاده اوپک در بیروت بنابه تقاضای عراق مسئله ملی‌شدن نفت عراق را مورد بررسی‌قرار میدهد پیش‌بینی میشود که‌این اجلاسیه قطعنامه یا بیانیه در حمایت از ملی شدن نفت عراق صادر کند. اوپک اصل ملی شدن نفت را همیشه موردتائید قرار داده ومعتقد است‌که‌کشور های صاحب نفت حق دارندکه نفت خود را ملی سازند.دراین زمینه از ٥١ درصد ملی کردن نفت لیبی و الجزایرهم‌پشتیبانی نمود .

برای شرکت در این‌کنفرانس هیئتی ازایران به بیروت‌خواهد رفت‌واگربرای‌وزیردارائی ایران امکان سفروجود نداشته باشد، مثل دفعات قبل معاون وزیر و مدیر کل نفت وزارت دارائی‌در این اجلاسیه شرکت خواهند کرد .

قهرمانان فوتبال وارد شدند

پس از دو بار تاخیر سر انجام ساعت‌ده‌ونیم‌بامدادامروزسرداران پیروزمند فوتبال ایران به میهن باز گشتند . گرچه هوا خواهان قهرمانان افتخار آفرین فوتبال، به امید استقبال ازآنان دوبار به فرودگاه رفته و ناکام شده بودند اما بامداد امروز ، باز هم گروه کثیری از ورزشدوستان با دسته ها و حلقه های گل باستقبال بازیگران‌پیروزمند وسربلند ایرانی رفتند .

از آنجا که بازگشت قهرمانان تیم ملی ایران، دوبار بتاخیرافتاد، برنامه استقبال آنچنان‌که تدارک شده بود ، انجام‌نگردید وسرداران تیم ملی با اتوبوس، در حالی‌که صد ها اتومبیل تزئین شده با گل آنها را همراهی میکرد به کاخ ورزش رفتند تا با سپهبد حجت معاون نخست وزیر و سرپرست سازمان تربیت بدنی ایران ملاقات کنند .

قهرمانان افتخار آفرین که سخت خسته و کوفته مینمودند ، درگفت وگو با سرپرست سازمان تربیت بدنی مشکلات خود را عنوان کردند .

قهرمانان پیروزمند که براستی‌در عرض مدت کوتاه یکماهه ، به‌کاری بس دشوار دست زدند ، صمیمانه مایلند که‌به‌پیشگاه شاهنشاه‌شرفیاب شوند .

معجزه قهرمانان

قهرمانان افتخار آفرین ایران ، چنانکه گفتیم در یکماهه اخیر بزرگترین پیروزیها را نصیب‌ایران کرده‌اند . آنان در همین مدت کوتاه بیش‌از ده‌باربا حریفان‌مختلف روبرو شده‌اند . قهرمانان ملی‌فوتبال جام قهرمانی ملت های آسیا را که خود برده بودند، در هوای داغ و آتشبار بانکوک و باهمه شرائط نامطلوب و نامساعد ، حنظکردند. به‌جام جهانی‌کوچک راه یافتند و دروازه های المپیک رابروی ایران گشودند.

بااینحال،قهرمانان پیروزی آفرین وپرتلاش ایران دارای مشکلاتی هستند که بیگمان بابرطرف ساختن آنها میتوان امیدوار بود که نام ایران را بیش‌از پیش بلندآوازه سازند .

همایون بهزادی‌وحسین کلانی به احتمال قوی در تیم ملی باقی خواهند ماند .این‌دو قهرمان که تصمیم به کناره گیری‌ازتیم‌ملی ایران گرفته بودند در برابر پافشاری سرتیپ‌وثیق سرپرست تیم وسرگرد رنجبر مربی تیم در بازیهای المپیک مونیخ به‌تیم ملی ایران خدمت‌خواهند کرد.

فردا : برزیل

قهرمانان‌تیم‌ملی‌ایران‌بنابرقرار وبرنامه قبلی‌باید ساعت ٧و ٣٠ دقیقه بامداد فردا تهران را به سوی شهر «رسیس» برزیل که مسابقات گروه ایران در جام جهانی کوچك در آنجا برگزار خواهد شد ، ترك گویند واین در صورتی است که‌حادثه غیر مترقبه‌یی رخ ندهد که سفرتیم ملی‌رابه برزیل‌به‌تعویق بیندازد.

مسابقه کلی و فریزردرایران

ساعت شش بعداز ظهر امروز، محمدعلی کلی قهرمان مسلمان بوکس ،دریك گفتگوی تلفنی با خبرنگاران ایرانی ، مصاحبه می کند .

محمد علی کلی این‌مصاحبه را در کنسولگری ایران‌درنیویورك ومستقیما از تلفن باشگاه تاج «میزبان خود» با خبرنگاران انجام میدهد . قبلاقرار بود که کلی ازطریق تلویزیون ملی که مستقیما پخش می‌شددرمصاحبه شرکت کند .

کلی قهرمان بوکس سنگین وزن جهان ، که بزودی برای انجام یك مسابقه نمایشی به تهران سفر می کند ، تاریخ ورود خودرابه کشورمادرمصاحبه امروز ، رسماًاعلام‌خواهد کرد .

کلی‌روز ششم تیرماه باجری کواری مشت‌زن سفیدپوست امریکائی مسابقه‌ای برگزار خواهد کرد و پس‌از آن به تهران می آید .

مدیران برنامه‌های کلی،سعی دارند ،ترتیبی بدهند تا مسابقه نهائی بین محمد علی‌کلی و جوفریزر در تهران انجام شود. زیرا کلی‌اظهارتمایل کرده‌است تامسابقه خودرا با «جو» دریك کشور مسلمان‌انجام دهد .

این برنامه ، بهنگام ورود کلی‌به تهران موردبررسی قرار می گیرد .

در جلسه امروز سنا گفته شد

بجز تهران ، هوای اصفهان ، اهواز وتبریز هم آلوده است

★ در باره انتقادهای‌سازنده نبایدحساسیت نشان‌دهیم

ساعت ١٠ بامداد امروز جلسه علنی مجلس سنا بریاست آقای مهندس جعفرشریف امامی تشکیل گردید .

چهار تن از سناتور ها به عنوان پیش از دستور صحبت کردند و چهار لایحه دولت‌از تصویب‌نهائی گذشت و به دولت ابلاغ شد .

سناتور دکتر جهانشاه صالح به مناسبت تصادف امروز با روز افتتاح کنفرانس‌جهانی سازمان‌ملل در استکهلم مربوطبه حفاظت‌محیط زیست‌سخن‌گفت‌و یادآورشدرسالت این کنفرانس تعیین سرنوشت‌بشر در مقابل آلودگی محیط زیست است و بقدری‌مهم میباشدکه‌سران دو کشور شوروی و آمریکا در ملاقات اخیرخود اولین موضوعی که درباره آن‌بحث‌کردندوتعهداتی نمودند پیرامون همین مسئله بوده است .

خطر بیماری

ناطق آنگاه اهمیت مبارزه با آلودگی محیط را تشریح کرد و ضمن بیان تاریخچه آن گفت در سال ١٩٦٧ این مسئله مورد توجه جهانیان‌قرار گرفت ولی‌این مرتبه اول است که سازمان ملل راسا چنین کنفرانس عظیمی را درباره آلودگی محیط تشکیل می دهد .

آقایان باید توجه داشته باشند که مسمومیت از گاز های‌اتومبیل بیماریهای قلبی و سرطان راسبب میشود و ضرور است اقدامات مهم و اساسی در این زمینه‌بشود.

تادیر نشده

سناتور دکتر صالح آنگاه توجه دولت و مقامات مسئول را جلب کرد و گفت باید از هم‌اکنون در فکر این باشند که پس از این کنفرانس بین‌المللی، لوایح‌متعددی درباره آلودگی هوا و خاک با توجه به معیار هائی که تعیین‌می شود به مجلس بیاورند .

ما نباید بگوئیم هنوز وضع‌آلودگی هوا در کشورما مانند سایرکشور ها نشده است . مانباید به‌انتقاد های سازنده درباره مبارزه با آلودگی هوا حساسیت نشان‌دهیم.

باداشتن‌ارقام دقیق از طرف سازمان بهداشت جهانی من از پشت این تریبون اعلام میکنم نه فقط‌بایدبرای آلودگی هوای تهران فکری کرد بلکه بعد از تهران در درجه دوم اصفهان- اهواز- تبریز ـ آبادان درخطر آلودگی هوا هستند و در درجه سوم از هم اکنون باید بفکر شهر های شیراز ـ کرمانشاه ـ کرمان،مشهد و رضائیه باشیم . کشورژاپن یکی از کشور هائی بود که به امر آلودگی هوا بی‌تفاوتی از خود نشان داد نتیجه‌این‌شدکه اکنون درتوکیو پلیس ناگزیر است پس از یک ساعت کنترل ترافیک به پشت دستگاه مخصوصی که در سر چهار راه هاست برود و از آن دستگاه ، بمدت سه دقیقه اکسیژن بگیرد . چه‌لزومی‌دارد که صبر کنیم تا کار باینجا و یا کارد به‌استخوان برسد . علاج واقعه را باید قبل از وقوع کرد .

من‌بنابرگزارش‌سازمان‌بهداشت جهانی‌اعلام میکنم که هم اکنون آلودگی از حد مجاز دربعضی از قسمت های شهر تهران همانطور که در جلسه قبل یاد کردم گذشته است . بیائید تا کار بجای باریکی نکشیده است فکری بکنید .

سفر نیکسون

سناتور شکرالله صفوی به سفر ریچارد نیکسون بایران برای‌مذاکره‌ومشاوره‌باشاهنشاه آریامهر در اطراف مسائل مهم دنیا وبخصوص مسائل مربوط به صلح خاورمیانه و خلیج فارس صحبت کرد و طی سخنانی گفت خوشنود هستیم که رئیس جمهوری آمریکا با احساسات رضایت و مسرت و حق‌شناسی‌ایران را ترک‌کردند و احساس مردم تهران آنها را تحت تاثیر عمیق قرارداد.

ناطق گفت رئیس جمهور آمریکا با نطق خود در موقع صرف شام و تفسیر مطبوعات خارجی از آن نطق نشان دادند که شاهنشاه آریامهر را از زمامداران طراز اول جهان میدانند و به پیروی ، استنباط و هوش سیاسی و صواب اندیشی ایشان اعتماد کامل دارند و این تجلیل از طرف رئیس یک دولت بزرگ دنیا برای ملت ایران مایه سرفرازی وسربلندی است . ما از دوستی با آمریکا خاطراتی خوش بیاد داریم

●سناتور سید مهدی فرخ در مورد وزارت آبادانی و مسکن و حق دریافت خسارت از طرف‌مردم یادآوریهائی کرد .

درباره شهبانو

●سناتور هاجر تربیت به‌تفصیل در باره شخصیت و مقام بین‌المللی علیا حضرت‌شهبانو صحبت کرد و ضمن اشاره به عطوفت ومهربانی معظم‌الیها گفت:درتمام‌شهرستانها مراکز رفاه‌خانواده‌تشکیل‌شده‌و این مراکز اثرات بسیار نیکوئی در تربیت کودکان و رفاه خانواده دارد. بااوامر معظم‌لها ٧٥کتابخانه در گوشه‌وکنار شهر دایر گردیده است .

اعضای تیم ملی فوتبال ایران و همراهان تیم پس از بازگشت از مسابقه پیروزمندانه اسلام آباد، در فرودگاه مهرآباد

چرا پرونده کشته شدن دختران قهرمان بدادرسی ارتش ارجاع شد

بازپرس دادسرای تهران برای پرونده حادثه رانندگی پارک وی که طی‌آن دو دختر ورزشکارکشته شدند قرار عدم صلاحیت صادر کرد و پرونده‌امر به اداره‌دادرسی ارتش ارسال شد .

علت اینکه پرونده این ماجرابه دادرسی ارتش فرستاده شده این استکه بازپرس تخلف یک مامور راهنمائی را در بوجود آمدن این حادثه موثر دانسته رسیدگی به تخلفات ماموران انتظامی در صلاحیت اداره دادرسی ارتش است .

حادثه دوهفته پیش هنگامی‌رخ داد که سیمین شفیقی دانشجوی دانشکده ادبیات دانشگاه ملی که قهرمان‌بسکتبال‌دختران ایران‌است به اتفاق‌چندتن‌از دوستانش‌منجمله ژانت کهن‌صدق‌قهرمان دوومیدانی ایران از دانشگاه ملی عازم مرکز شهر بودندو با یک اتومبیل‌سواری تصادف کردند و ژانت کهن‌صدق و سیمین شفیقی درگذشتند.

تحقیق در باره مرگ رقاصه

تحقیق‌درباره علت مرك رویا رقاصه‌ای‌که‌گفته می‌شود براثر عوارض ناشی از «کورتاژ» درگذشته است توسط بازپرس شعبه ٩ دادسرای تهران ادامه دارد .

٥ روزپیش‌زنی به دادستان اعلام کرد که رویا رقاصه «بار جهان» که نام واقعی او «نمکی شهین‌منش» بود به علت کورتاژ وعفونت‌رحم‌درگذشته وجنازه‌اش دربهشت زهرادفن شده است.» ظرف دو هفته اخیر این دومین رقاصه‌ای بود که به همین نحو جان سپرده بود .

دراین‌باره پرونده‌ای تشکیل و به آقای‌دکتر شریف بازپرس دادسرای تهران ارجاع‌شد.

بازپرس چندبارزنی که مرك رویا را اعلام کرده است جهت تحقیق احضار کرده ولی زن مورد بحث تاکنون به عناوین مختلف دربازپرسی‌حاضر نشده است واینك‌دادستان تهران‌از بازپرس مامور رسیدگی به ماجرای مرك‌رویا خواسته‌است درباره‌این پرونده اقدامات‌سریع بعمل آورد تا اگر ادعای‌مرك رویا براثر کورتاژ ثابت شود مسببین شدیدا مجازات‌شوند.

گیاه «گاگله» ٢ نفر را کشت

اهواز : ١١ نفر اعضای دو خانواده روستائی به علت‌خوردن گیاهی بنام «گاگله» دچار مسمومیت شدند و دوتن ازآنان بنامهای رحیمه و عزیز براثر شدت مسمومیت جان‌سپردند . مسمومین که‌از ساکنان‌روستای «شاورو» واقع در٧٠ کیلومتری اهواز هستند پس‌از خوردن این گیاه بیهوش شدند و اکنون معالجه آنان در بیمارستان جندیشاپور اهواز ادامه‌دارد .

گزارش رسیده حاکیست : درگذشتگان واقعه چندروزپیش باهم نامزد شده‌بودند وقراربود درهمین هفته عروسی آنهاانجام شود .

وضع چندنفر از مسمومین به اسامی کریم و نعیم کعبی ،سید ویسی وابولی ٤تن‌ازمسمومین رضایت بخش نیست .

به‌مشمولین اعزامی خرج راه داده میشود

امروز ، گروهی‌از مشمولین عادی متولد مناطق شرقی‌کشور ساکن تهران ، بخدمت وظیفه اعزام شدند .

ازامروز، هفته‌اعزام مشمولین عادی متولد سال های ٣٠ تا ٣٢ مناطق شرقی کشور که در تهران ساکن هستند ، آغاز شد و مشمولین متولد ٣٢ که قبلا برك آماده بخدمت دریافت کرده بودندپس‌از انجام‌تشریفات لازم ، از پادگان شاهپور به مراکز آموزشی اعزام شدند .

خبرنگار ما گزارش میدهد : از ساعت هفت بامداد امروز ، گروهی‌از مشمولین عادی متولد سال ٣٢ که نوبت اعزام آنها رسیده بود ، به پادگان شاهپور مراجعه کرده بودند این افراد وسایل و لوازم‌ضروری و مورد احتیاج خود را همراه داشتند و برخی از آنها همراه والدین خود ، به محل اعزام مراجعه کرده بودند .

مشمولین‌مذکور پس از ارائه برك آماده‌بخدمت و ثبت‌نام در دفاتر مخصوص ، بلافاصله به مراکز آموزشی اعزام شدند، و تاآخر وقت‌امروز صد ها نفر از این‌مشمولین به شهرهای‌مختلف حرکت کردند .

خرج راه

خبرنگار ما درگزارش خود اضافه کرده است :

از طرف اداره وظیفه عمومی به مشمولین اعزامی خرج راه داده شد .

فردا سه‌شنبه مشمولین عادی متولد ١٣٣١ به مراکز آموزشی اعزام میشوند .

دنباله اخبار خارجه

آنجلادیویس تبرئه‌وآزاد شد

سان‌خوزه ـ هیئت منصفه دادگاه «سان‌خوزه» که از هفت زن‌وپنج مرد سفیدپوست تشکیل شده در جلسه دیروز خود «آنجلادیویس» دختر مبارز سیاه پوست را از اتهامات وارده تبرئه کرد .

«آنجلا» باتهام شرکت در قتل ، آدم دزدی و توطئه در دادگاه سان خوزه محاکمه میشد .

هیئت منصفه پس از ١٣ساعت مشورت رای‌خود را صادر کرد . هنگامی که رای هیئت منصفه اعلام شد فریادهای شادی تالار جلسه رابه‌لرزه درآورد و دوستان دختر مبارز سیاه پوست از شادی به‌هوا می‌پریدند و یکدیگر را درآغوش می‌گرفتند .

«آنجلادیویس» که اشك شوق از دیدگانش جاری بود به محض شنیدن رای هیئت منصفه از فرط شادی بهوا پرید . در این هنگام «ریچارد آرناسون» قاضی دادگاه آنجلا- دیویس ودوستانش را برعایت نظم و آرامش دعوت کرد.ولی طرفداران دخترجوان مبارز باصدای بلند می‌خندیدند، بعضی ها ازشدت شادی هق‌هق می‌گریستند وبرخی دیگر بشدت‌کف میزدند.

پس از برقراری آرامش «لئوبرانتو» وکیل مدافع آنجلا از قضات محکمه اظهار سپاسگزاری و قدردانی کرد و گفت این رای‌دادگاه نه‌تنها برای دستگاه عدالت کالیفرنیا بلکه برای سراسر امریکا یک افتخار بزرگ است .در خارج تالاردادگاه نیز عده زیادی از طرفداران آنجلا دیویس اجتماع کرده بودند .هنگامی که آنها ازرای هیئت منصفه آگاه شدند غریو شادی سردادند قبل از اعلام رای دادگاه بنظر میرسید که آنجلا و دوستانش از ماجرا آگاه بودندزیرا آنها در حال‌کف زدن و سرود خواندن وارد جلسه دادگاه شدند .پدر، مادر ، خواهر و دوبرادر آنجلا نیز در میان تماشاگران بودند .

جمعیتی که در خارج دادگاه اجتماع کرده بود هنگام خارج شدن اعضای هیئت منصفه باکف زدنهای ممتد از آنها استقبال کردند رئیس کمیته دفاع از «آنجلادیویس» گفت: آنجلا میداند و ماهم میدانیم که‌این پیروزی ، پیروزی ملت است .

آنجلا دیویس که هنگام خارج شدن از جلسه‌دادگاه لبخندی برلب داشت فریاد زد : امروز بهترین روز زندگی من است . آنجلا دیویس متهم شده بود که در ماجرای تیراندازی دادگاه «سان‌رافائیل» که در ماه اوت ١٩٧٠منجر به کشته شدن چهار نفر گردید دست داشته است.

به‌اتهام‌تماس با اسرائیل

سردبیر کویتی بزندان افتاد

کویت ـ احمدجاراله سردبیر روزنامه های عربی‌زبان«السیاسه» وانگلیسی زبان « کویت تایمز » دستگیر وبزندان افتاد . پارلمان کویت چندی قبل پس از افشای این مطلب که جاراله برای‌بازدید از اسرائیل از دولت تل‌آویو تقاضای ویزاکرده وی را متهم به « خیانت بزرگ » و «تماس با دشمن » کرد و تقاضای دستگیری فوری اورانمود .

جاراله در سمیناری که دوهفته قبل دربیروت تشکیل شده بود از پیشنهاد مربوط‌به‌آزادی‌رفت‌وآمد خبرنگاران میان کشور های عربی واسرائیل پشتیبانی کرد و فاش نمود که وی از طریق یک دولت عربی از مقامات تل‌آویو تقاضا کرده به اواجازه‌بازدیدازاسرائیل دهند ، اما دولت اسرائیل هنوز به تقاضای او پاسخ نگفته . انجمن مطبوعات کویت نیز عضویت جاراله را به اتهام« تماس بادشمن » از انجمن لغو کرد و جاراله به زندان افتاد . مدت محکومیت روزنامه‌نگار کویتی ٢١ روز است ، اما هنوز معلوم نیست پس از آزادی از زندان چه سرنوشتی درانتظار اوست .

ویتنام شمالی ازشوروی انتقاد کرد

هنك کنك ـ ویتنام شمالی‌امروز ازشوروی به سبب همکاری با ایالات متحده در جریان سفر نیکسون به مسکو انتقاد ضمنی بعمل آورد .

«کوان‌دوی نهان‌دان » روزنامه رسمی ارتش ویتنام شمالی نیکسون را «هیتلر» نامیده و نوشته است که نیکسون در حالیکه دیگران را از درگیری دریائی برحذر میداردخودویتنام شمالی را محاصره دریائی و آبهای این کشور رامین گذاری میکند .

در مقاله روزنامه ، مانند انتقادات ضمنی پیشین ویتنام شمالی ازشوروی، مستقیمانامی از دولت شوروی برده نشده ، اما شدیدا ازقرارداد تحدید سلاحهای‌استراتژیکی که‌امضای پرزیدنت نیکسون ولئونیدبرژنف دبیراول حزب کمونیست‌شوروی زیرآن قرارگرفته شدیداانتقاد بعمل آمده‌است .

درقسمت دیگر مقاله که‌ازرادیو هانوی نیز پخش‌شد تاکیدشده است که‌نیکسون درجریان‌سفر خود به شوروی کوشیدتابابکار بردن کلماتی مانند «همزیستی مسالمت آمیز» جنایات جنگی امریکا راپرده پوشی کند .

یك کشتی باری وارد سواحل ویتنام شمالی شد

سایگون ـ ملوانان کشتی های جنگی امریکا گزارش‌دادند که یک کشتی باری را مشاهده کرده‌اند که در سواحل جنوبی‌ویتنام شمالی مشغول تخلیه محموله خود بوده طبق‌گزارش خبرگزاری یونایتدپرس کشتی های جنگی‌امریکا هیچگونه اقدامی علیه این کشتی باری‌بعمل نیاوردند . امریکائی‌ها پس از مین گذاری بنادر ویتنام شمالی تهدید کردند هر کشتی که بخواهد وارد آبهای ویتنام شمالی شود زیر آتش قرار میگیرد . از آن هنگام این نخستین باراست‌که یک کشتی وارد بنادر ویتنام شمالی شده و به تخلیه بار خود مشغول شده‌است.

خبرهای کوتاه

جلسه مهم در پیشگاه شاهنشاه و شهبانو

بعد ازظهر امروز در یک جلسه مهم درپیشگاه شاهنشاه آریامهر وعلیاحضرت شهبانو رئوس برنامه پنجم عمرانی کشور مورد بررسی نهائی قرار می‌گیرد .

در این جلسه آقای نخست‌وزیر ، وزراء و چندتن ازمقامات مملکتی‌حضورخواهند داشت .

تلگرام‌شادباش‌شاهنشاه

از جانب شاهنشاه آریامهر بمناسبت‌سالروز اعلام‌مشروطیت دانمارک تلگرام شادباشی به عنوان علیا حضرت مارگریت‌دوم ملکه دانمارک به کپنهاک‌مخابره شد . شاهنشاه در این پیام تندرستی و سعادت علیاحضرت ملکه و رفاه ملت دانمارک را آرزو فرمودند.

تیم ملی چوگان

امروز اعضاء تیم ملی چوگان ایران به حضور شاهپور غلامرضا پهلوی رسیدند .

رئیس فدراسیون چوگان برای عزیمت تیم ملی‌چوگان به کشور های امریکا و انگلستان ، کسب‌اجازه کرد.

دراین شرفیابی‌والاحضرت بیانات مبسوطی پیرامون گسترش این ورزش باستانی درسراسر کشور ایراد کردند وآرزوی موفقیت تیم ملی چوگان را نمودند .

رئیس کمیته برنامه ریزی رومانی بتهران می‌آید

آقای ماکسیم برگیانو رئیس کمیته دولتی‌برنامه ریزی رومانی در راس یک هیئت ٤ نفری از کارشناسان برنامه‌ریزی رومانی امشب به تهران می‌آید .

رئیس کمیته دولتی برنامه ریزی رومانی با آقای نخست وزیر ، مدیر عامل سازمان‌برنامه و مقامات اقتصادی ایران‌ملاقات می کندوپیرامون توسعه‌همکاری های اقتصادی‌و افزایش‌مبادلات بازرگانی ایران و رومانی طی ٢٠ سال آینده مذاکراتی انجام خواهد داد .

عزیمت بازرسان شاهنشاهی

هیئت‌بازرسان‌بازرسی‌شاهنشاهی بریاست آقای نصرت‌اله مشکانی امروز برای رسیدگی بشکایات ومراجعات مردم استان گیلان به‌آن استان عزیمت نمود. این هیئت درطول مدت اقامت خود از شهرهای رشت ، رودبار ، آستارا، طوالش، بندرپهلوی ، لاهیجان، لنگرود ، رودسر ، فومن، صومعه‌سرا بازدیدخواهد کرد وشکایات و مراجعات مردم را مورد رسیدگی قرار خواهد داد.

اعضای هیئت مدیره سندیکای صنایع‌نساجی

دردومین مجمع عمومی سندیکای صنایع نساجی‌ایران که در اتاق بازرگانی وصنایع ومعادن تشکیل شد آقایان زیر بعنوان اعضای هیئت مدیره جدید انتخاب شدند . حسن تفضلی ، دکتر طاهری ،اکبر لاجوردیان ، قاسم هاشمی ، حسین همدانیان،دکتر عمومی، مهندس میرسپاسی ، مهندس محمود فاتح ، پورقدری ، فرمان‌آرا و ناصرپور کاشانی بسمت اعضاء اصلی ،روهنی بسمت عضو علی‌البدل،انصاری ومهندس سبحانی بعنوان بازرس .

فرماندار جدید تبریز

آقای مهدی راسخ معاون کل امور شهرداریهای وزارت کشور ، به سمت معاون استانداری آذربایجان شرقی و فرماندار تبریز ، منصوب شد .

هیئت مدیره عضو کالج جراحان آمریکا

وزارت‌بهداری اعلام‌داشت‌کالج جراحان‌امریکادکترسعیداهری رئیس‌بخش‌جراحی‌و سرپرست مرکز آموزشی و تحقیقاتی مرکز فیروزگر را به عضویت هیئت مدیره خود انتخاب کرد . در حال حاضر ٢٣ نفر از جراحان ایران عضوکالج جراحان‌آمریکا میباشند .

سخنرانی در کانون ناسیونالیست

درجلسه سخنرانی این هفته کانون ناسیونالیست که ساعت٦ بعداز ظهرامروز تشکیل میگردد آقای‌دکترسعیدنایب‌رئیس مجلس شورایملی سخنرانی خواهدکرد.

پیش بینی هوا

هوای استانهای آذربایجان‌و شهرستانهای شمالی استان خراسان صاف بتدریج نیمه‌ابری خواهد شد هوای سواحل‌دریای مازندران کمی تا قسمتی‌ابری گرمترین نقطه در ٢٤ ساعت گذشته آغاجاری با حداکثر٤٧ و حداقل ٢٥ خنک ترین نقطه سنندج با حداکثر ٣١ و حداقل ٧درجه بالای صفر بوده است حداکثر درجه حرارت تهران در این مدت ٣٤ و حداقل ٢١ درجه بوده است .

اهداء«سربند» پرستاری در شیراز

والاحضرت شاهدخت شمس پهلوی طی مراسمی روزگذشته به‌دانشجویان آموزشگاه‌پرستاری نمازی شیراز «سربند» پرستاری اهداء کردند.

دراین جشن آقای بهلبد وزیر فرهنگ وهنر، پیروز استاندار فارس، آقای خطیبی مدیر عامل جمعیت شیرو خورشید سرخ ایران و جمعی از مقامات استان فارس حضور داشتند.

ملاقات های نایب نخست‌وزیر لهستان

نایب نخست وزیر لهستان صبح امروز با آقای‌خداداد فرمانفرمائیان مدیر عامل‌سازمان برنامه و سپس مقارن ظهر با آقای هویدا نخست‌وزیرملاقات کرد ومذاکراتی پیرامون‌گسترش مبادلات بازرگانی و اقتصادی‌دو کشور انجام داد .

همچنین ساعت نه وسی دقیقه بامداد آقای انشفسکی نایب نخست‌وزیر لهستان در دفتر آقای دکتر اقبال رئیس هیئت‌مدیره و مدیر عامل شرکت ملی‌نفت ایران‌حضور یافت وباایشان ملاقات نمود.

پخش مسابقه فوتبال ایران ـ کره شمالی از تلویزیون

امشب جریان مسابقه فوتبال تیم‌ملی‌ایران‌باکره شمالی که دراسلام‌آباد پاکستان انجام گرفت بعد از پخش اخبار از شبکه سراسری تلویزیون ایران به نمایش گذارده میشود

سفیر ایران در بحرین به تهران آمد

بحرین ـ خبرنگار اطلاعات- منوچهر سپهبدی‌سفیر شاهنشاه آریامهر در بحرین برای عرض گزارش حوزه ماموریت خود به تهران رفت .

ایران و بحرین ماه گذشته‌هم زمان با دیدارآقای سیدمحمود العلوی وزیر دارائی و اقتصاد بحرین از تهران ، اسناد موافقتنامه تعیین مرز های آبی دو کشور در خلیج فارس را امضاء کردندو مقدمات‌مذاکرات برای عقد یک سلسله قرار داد های دیگر میان دو کشور فراهم گردیده است .

انتصابات حزب مردم

امروز از طرف حزب مردم انتصابات و تغییرات زیراعلام شد :

آقایان ، محمد فضائلی مسئول و سرپرست تشکیلات کل ، صمد نامور مسئول امور کارگری ، دکتر محمد موتمنی مسئول‌تشکیلات‌تهران، ابوالفضل ساغر یغمائی‌تشکیلات شهرستان ها، ناصرقلی فرهادپور و مهندس ناصر بهبودی مشاوران تشکیلات کل ، دکتر مسعود بقائی مسئول دبیرخانه و رضا قراگوزلو مسئول روابط عمومی.

رئیس اداره اصناف

از طرف وزیر کشور، پرویز کیانی . به سمت رئیس اداره اصناف منصوب و مشغول کار شد .

عزیمت گروه دختران‌و زنان کارگر به‌محمودآباد

صبح امروز نخستین گروه کارگران واحدهای مختلف تولیدی وصنعتی استان‌مرکز مرکب از ٤٣ نفر دختران و زنان کارگر به اردوگاه محمودآباد عزیمت کردند .

هزینه زندگی در اردیبهشت

بموجب گزارش بانک مرکزی ایران شاخص بهای کالاها و خدمات مصرفی (هزینه زندگی) درشهر های ایران در اردیبهشت ماه١٣٥١ نسبت به‌ماه‌قبل‌دودهم درصد کاهش یافت .

این شاخص نسبت به شاخص اردیبهشت سال گذشته٤ر٥درصد ترقی نشان میدهد .

شاخص بهای کالاها وخدمات مصرفی درشهرستانهای ایران در اردیبهشت ماه گذشته نسبت به ماه قبل خود ٩ر١ درصد ترقی داشت وهمین شاخص برای شهر تهران در ماه مورد گزارش٥دهم درصد ترقی داشته درحالیکه در اردیبهشت ماه سال جاری ٤ دهم درصد افزایش داشت.مقایسه‌آمار شاخص درفروردین‌ماه سال‌جاری نسبت به ماه مشابه سال قبل٦ر٧ درصدافزایش‌داشت. مقایسه‌آمار های منتشره حاکی است که سیرنزولی قیمتها آغاز گشته است .

تنزل بهای اکثرسبزیهای تازه تخم‌مرغ ، و فراورده های‌شیری، روغن های نباتی و کاهش بهای بلیط مسافرت با اتوبوس علت اصلی تنزل شاخص بهای کالاها وخدمات مصرفی دراین‌ماه بود .

تنزل بهای اقلام مذکور تاحدی بابهای میوه های تازه برنج ، گوشت ، برخی ازاقلام پوشاک آماده کفش وانانیه خانه‌وهمچنین ترقی کالاها وخدمات ساختمانی خنثی شد .

دربهای حبوبات نیز رویهمرفته اندکی تنزل حاصل شد ولی اجرت خدمات درمانی کمی‌بالا رفت.

امروز ضربان صد هزار قلب دو برابر شد

● طراحان سئوال از ساعت ۲ بامداد در یک اطاق محبوس شدند

امتحانات نهائی دوره متوسطه در ایران یك‌داستان تکراری است . هر سال ،در خرداد ماه هزاران جوان برای نشان دادن میزان دریافت خود از ۱۲ سال تحصیل در شرایطی خاص و استثنائی به امتحان گرفته میشوند. خرداد به پایان می رسد و تیر آغاز می شود ، و در تیر ماه است که نتیجه امتحانات نهائی اعلام می گردد، نتیجه‌ای که قلب خیلی ها را می شکند و خیلی را هم از شادی موفقیت به وجد می آورد . رپرتاژ امروزنمایشگر واقعیتی است به نام امتحانات دوره متوسطه که اغلب جوانان ایرانی طعم و مزه آن را چشیده‌اند ، و یاخواهند چشید ....

امروز قریب صد هزار نفر از جوانان کشوردر جلسات‌امتحان نهائی ششم متوسطه شرکت کردند تا از مرز دبیرستان و تحصیلات متوسطه بگذرند .

از این عده ۴۵۳۵۰ نفرداش آموزان رشته های ادبی ـ ریاضی ـ خانه داری و طبیعی تهران هستند که به تفکیك ۹۵۰۰ نفر بطور متفرقه و بقیه از طرف دبیرستان های پایتخت به حوزه های امتحانی معرفی شده‌اند که ۲۵۷۰۰نفر آنها در رشته طبیعی و در ۳۱ حوزه امتحانی آزمایش می ـ دهند و از این حوزه‌ها ۶حوزه آن مربوط به داوطلبان‌متفرقه است . داوطلبان رشته ریاضی ۱۵۴۰۰ نفر هستند که در۲۵ حوزه امتحان می دهند.از این تعداد ، ۵ حوزه مربوط به داوطلبان متفرقه رشته‌ریاضی می باشد .

در رشته ادبی ۳۳۰۰ نفر در ۷ حوزه امتحان خواهند دادکه ۲ حوزه آن مخصوص‌داوطلبان متفرقه است . در رشته خانه‌ـ داری نیز ۱۰۰۰ دختر شرکت دارند که یك حوزه برای‌آنان در نظر گرفته شده است .

در تهران ۸۱ حوزه اصلی و حدود۱۵ حوزه فرعی برای آزمایش نهایی دوره دبیرستان ایجاد شده است . حوزه های فرعی بدین جهت بوجودآمده که دانش آموزان مازاد بر ظرفیت سالن های اصلی ، در حوزه های فرعی امتحان بدهند

نحوه طرح سئوالات

ساعت ۲بامداد امروز کسانی که باید سئوال های دروس مختلف را طرح کنند زیر نظر رئیس هیات ممتحنه در یك اتاق در بسته سئوالها را طرح کردند وتا لحظه‌ای که‌سئوالها درجلسه‌امتحان برای داوطلبان خوانده شد از اتاقهایشان‌خارج نشدند . در روز های آتی نیز نحوه طرح سئوال ها بهمین روال خواهد بود .

سئوالات‌داوطلبان‌درشهرستان ها در روز هفتم خرداد ماه در پاکت های سربسته و مهر و موم شده برای آموزش و پرورش هر منطقه فرستاده شد .

از متن این سئوالات نیز تا لحظه‌ای که در جلسه امتحان خوانده نشد هیچکس حتی رئیس آموزش و پرورش شهر هاو رئیس هیات ممتحنه‌محلی اطلاعی نداشتند ، و منبعد در جریان برگزاری امتحانات‌باقی مانده کسی تا لحظه آغاز امتحانات از سئوالات آگاهی ندارد .

نحوه تصحیح‌اوراق

بلافاصله پس از پایان هر آزمایش ، یك تیم تصحیح ، که‌اعضای‌آن قبلا بوسیله‌رئیس هیات ممتحنه انتخاب شده‌اند کار تصحیح اوراق را آغاز می کنند . آنگاه هر ورقه بوسیله یکایك اعضای تیم کنترل شده وبه آن نمره داده می شود .

وزیر آموزش‌و پرورش‌دستور داده است برای‌جلوگیری‌هرچه بیشتر از اتلاف وقت داوطلبان، نتیجه امتحانات باید حداکثر تا دهم تیر ماه جاری درسراسر کشور اعلام شود تا دانش ـ آموزانی که تجدید شده‌اند ، فرصت کافی برای آمادگی‌در امتحانات شهریورداشته‌باشند.

هنوز تاریخ دقیق امتحانات تجدیدی‌معلوم نیست‌ولی‌ترتیبی داده شده که همزمان بااعلان نتیجه امتحانات خرداد ماه ، تاریخ دقیق امتحانات تجدیدی نیز باطلاع داوطلبان برسد .

محرومین از امتحانات

وزارت آموزش و پرورش بخشنامه‌ای صادر کرد که بموجب آن عده‌ای از دانش‌ـ آموزان از شرکت درامتحانات خرداد و عده‌ای‌دیگراز شرکت در امتحانات نهائی سال جاری محروم شدند

در این بخشنامه تاکید شده دانش آموزانی که معدل امتحانات داخلی آنها کمتر از هفت باشد حق شرکت در امتحانات‌نهائی‌را ندارندو کسانی که هم معدل امتحانات داخلی آنها کمتر از ۱۰ باشد از شرکت در امتحانات خرداد محرومند وباید فقط‌درامتحانات شهریور ماه شرکت کنند .

۴۰ نفر زندانی

سه سال پیش عده‌یی‌سئوالات امتحانی را قبل از خوانده‌شدن در جلسات امتحان بجنك‌آوردند و مبادرت به فروش آن کردند که بوسیله ماموزین دستگیر شدند ، هم‌اکنون چهل نفر از مرتکبین این عمل خلاف در زندان بسر می برند و عده‌ای نیز تحت تعقیب قانونی‌هستند.

امسال مقامات برگزارکننده امتحانات نهائی اعلام کردند: هیچیك از داوطلبان نباید‌کتاب جزوه ونت همراه داشته‌باشند و اوراق امتحانی متناسب با هر درس بتعداد کافی در اختیار آنان قرارخواهد گرفت .طبق آئین‌نامه کسانی که‌درامتحانات تقلب کنند از یك تا سه دوره از شرکت در امتحانات‌نهائی محروم خواهند شد و کسانی که به نحوی از انحاء در نظم جلسات امتحانی اخلال کنند، بمقامات ذیصلاح معرفی‌خواهند شد .

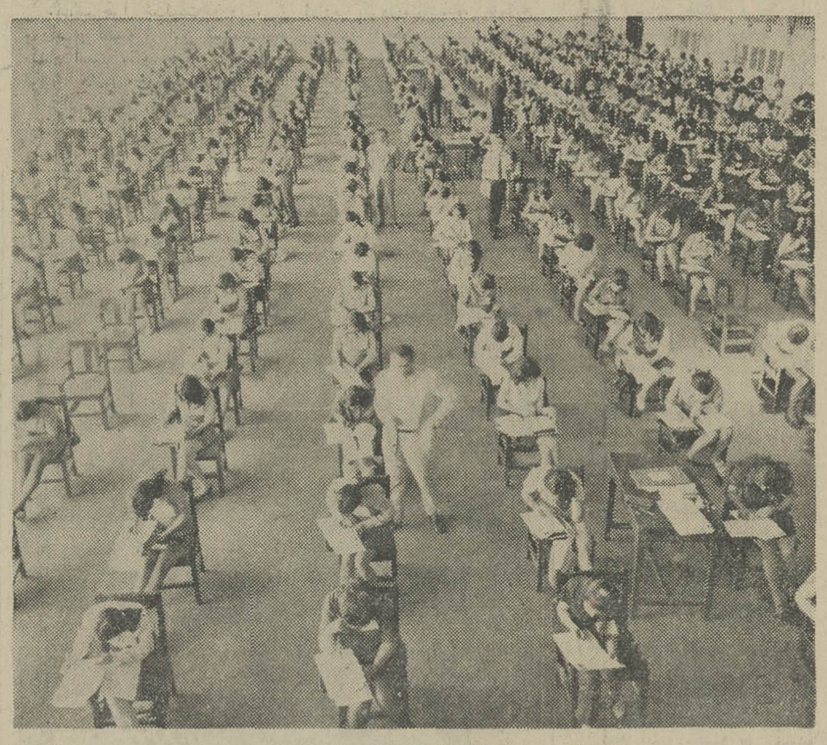

عکسی از لحظه خطیرامتحانات نهائی دوره دبیرستان

تقلب معروف نهائی

یکی از معروف ترین شیوه های‌تقلب که‌تا کنون‌درامتحانات نهائی دیده شده بوسیله امواج رادیوئی بود .

چند نفر به مسئولین‌امتحانات نهائی در یکی از شهرستانها اطلاع دادند که همزمان با تشکیل جلسات امتحان رادیو مرتبامطالب دبیرستانی بخصوص ریاضیات را پخش می کند . پس از ساعت ها جستجو و تحقیق داوطلبی که با سرو گوش باند پیچی شده در جلسات حاضر می شد نظر اعضای هیات ممتحنه را بخود جلب کرد وسرانجام معلوم شد که این داوطلب بکمك یکی‌ازدوستانش که‌پاسخ‌سئوالات را با امواج رادیوئی پخش می کرد و خودش با گیرنده کوچکی که زیر باند پیچی‌سر و صورت خود قرار داده بود این پاسخها را دریافت مینمود. پس‌از فاش شدن این راز داوطلب متخلف از ادامه امتحانات محروم شد .

امتحانات نهائی همیشه برای داوطلبان دلهره‌آور بوده است بطوری که همه ساله درجریان برگزاری امتحانات نهائی ، عده‌ای از داوطلبان و مخصوصا دختر خانمها از شدت‌اضطراب ودلهره غش‌می کنندومسئولین بناچار آنها را از جلسه‌امتحان خارج می کنند .

ادامه خواهدداشت

هر سالی که به عمر مدارس راهنمائی تحصیلی اضافه شود، یك کلاس در دبیرستان ها منحل خواهد شد .بدین معنا که از سال آینده کلاس‌هفتم در دبیرستانها منحل خواهدشد وسال بعد کلاس هشتم و بالاخره این مرحله تا پایان دوره راهنمائی تحصیلی ادامه خواهد داشت .

حال به‌بینیم با برنامه هایی که برای ادامه حیات مدارس راهنمائی تحصیلی تهیه شده است در سالهای آتی با گسترش شیوه تدریس دراین مدارس دانش آموزان با سد امتحانات نهائی چگونه روبرو خواهند شد :

پس از طی دوره سه ساله راهنمایی و استعدادیابی دانش آموزان ، تعیین می شود که هردانش آموز باید در چه رشته‌یی به تحصیل ادامه‌دهد. در این زمان بار دیگر دانش آموزانی که دوره راهنمایی تحصیلی به پایان رسانده‌اند با غولی‌به نام امتحانات‌نهائی‌دوره راهنمایی روبرو می شوند تا معلوم‌شود که‌طی‌دوره‌دبیرستان در کدام رشته باید تحصیل کنند .

براین آزمایش دشوار باید امتحانات هرچند گاه یکبار را نیز اضافه کنیم که در خلال آن‌مشاورین‌و مسئولین‌راهنمایی تحصیلی برای سنجش استعداد دانش آموزان مرتبا آنان را در بوته آزمایش قرار می دهند و این‌عمل تا لحظه امتحان‌نهایی راهنمایی تحصیلی همچنان دنبال می شود .

اما سرگردانی دانش آموزان بدینجا خاتمه نمی یابد چرا که پس از گذشتن از منع امتحان نهایی راهنمایی‌تحصیلی بار دیگر به محیط دبیرستان پاس داده می شوند و باز هم اضطراب و دلهره امتحان‌نهایی پایان تحصیلات متوسطه را پیش رو دارند، آزمایشی‌دشوار که معلوم نیست چرا هر سال عظیم تر و دلهره‌انگیز تر از سال پیش انجام می گیرد ؟ آزمایشی که نه اولیای دانش آموز از آن رضایت دارند و نه دانش آموز آنرا به عنوان یك‌امر ضروری‌درطول‌تحصیلات خود بشمار می آورند .

برای آنکه با چهره این هیولا بیشتر آشناشویم‌وبدانیم دانش آموز هنگام روبرو شدن با آن چگونه احساسی دارد، گفتگوی کوتاه گروه‌خبرنگاران ما را با چند دانش آموز که امسال امتحان میدهندبخوانید:

مریم سیفی : نمی توان منکر ارزش امتحانات نهائی شد .

عفت قمی : امتحانات دشوار است .

برنامه دشوار

عفت قمی :

امتحانات نهائی ششم‌متوسطه با وضعیت فعلی دشوار وخسته کننده است برنامه بد تنظیم شده و دانش آموز قادرنیست از وقت خود استفاده کند . مثلا ، در یك روز دو امتحان برگزار می شود دو روزتعطیل می کنند و روز صوم مجددا دو امتحان دیگر انجام می شود اگر هر امتحان را در یك روز برگزار کنند بمراتب بهتر از وضع فعلی است .

بگذریم که من اصولا با نفس امتحانات نهائی مخالفم ...

باید هر دبیرستان این‌اجازه را داشته باشد که به دانش‌ـ آموزان خود دیپلم بدهد

تغییر درنحوه امتحان

نادر میکائیلی :

بنظر من امتحان نهائی باید بهمین منوال برگزار شودچون اگر قرار باشد هر مدرسه‌ای مستقلا امتحان آخر سال را برگزار کند ممکن است‌حق از کسی ضایع شود ولی‌باید در نحوه برگزاری‌امتحان‌نهائی تغییراتی بدهند تا مشکلات فعلی برطرف شود .

مریم سیفی :

بطور کلی نمی توان منکر ارزش امتحان نهائی بود ، چون معیاری لازم است تا پس از یازده سال تحصیل میزان معلومات دانش آموزان‌مشخص شود ولی برنامه های درسی ششم طبیعی سنگین است . حفظ کردن کتاب جانوری با صفحات متعددش فوق‌العاده دشوار می باشد .

رضا بنداری :

درباره ممتحنین هم چیزی بنویسید . ممتحنین سرجلسه طوری به داوطلبان چشم غره می روند که داوطلب درسش‌را فراموش می کند . بهتراست مسئولین امر ترتیبی بدهند که ترس‌واضطراب جلسات‌امتحانی از بین برود تاداوطلب‌با فراغت خاطر به پاسخدادن سئوالات امتحانی بپردازد .

۲ حوزه استثنایی امتحان

در جریان برگزاری امتحانات نهائی امسال دو حوزه استثنائی امتحان نیز ایجاد شده است که در نوع خود جالب است . اولین حوزه ، حوزه امتحانات نهائی ششم متوسطه مخصوص دانش آموزان و داوطلبان نابینا است که در هر یك از دروس بطریق ویژه‌ای ازنابینایان آزمایش بعمل می آورند .

کوشش داوطلبان نابینا برای شرکت در این‌آزمایش و گذشتن از این سد بزرك ضمن آنکه هر بیننده را تحت تاثیر قرار می دهد . چون بارویداد های کلیه حوزه های امتحانی فرق دارد و حالت مخصوصی بر آن حکمفرماست ، بسیار جالب و دیدنی است .

دومین حوزه استثنائی امتحانات در تهران حوزه ندامتگاه است که در آن گروهی از زندانیان زن و مرد برای گذراندن امتحان نهائی سال ششم متوسطه دررشته های مختلف شرکت دارند .

کلاسهای انگلیسی انجمن ایران‌وآمریکا

دوره تابستانی

کلاسهای انگلیسی دوره تابستانی مخصوص دانش آموزان‌و کلاسهای مخصوص بزرگسالان که در هفته پنج روز روزی دو ساعت صبحها از ساعت هفت‌و نیم الی نه و ربع و یك ربع بده الی یازده و نیم و بعد از ظهر از ساعت دو الی چهار تشکیل میشوند دایر و ثبت‌نام آن در تاریخهای بیستم خرداد برای کلاسهای هفت ببالا بیست‌ویکم خرداد کلاسهای سه الی شش و بیست‌ودوم و بیست‌وسوم خرداد برای داوطلبان جدید ازساعت هشت‌ونیم صبح الی یك بعد از ظهر بعمل می آید .

امتحان تعیین کلاس برای داوطلبان جدید از تاریخ شنبه ۱۳الی پنجشنبه ۱۸ خرداد انجام خواهد شد. ثبت‌نام برای کلاسهای سه روز در هفته که در ساعات چهار و ربع الی شش ، شش ونیم الی هشت و ربع تشکیل میشوند در تاریخهای ۲۷ـ۲۸ـ و ۲۹ خرداد انجام میشوند .

• نشانی ـ خیابان وصال شیرازی شماره ۷۵ تلفن ۴۷۴۳۸

آگهی مناقصه

واحد ساختمانی کارخانه آریامهر واقع در۴۵ کیلومتری راه‌اصفهان‌ـ شهرکرد ۱۱ قلم الکترودمورد احتیاج خود را طبق برگ مشخصات • ازطریق مناقصه خریداری مینماید.

داوطلبین شرکت در مناقصه میتوانند باپرداخت مبلغ پنجاه ریال برگ مشخصات و اسناد مناقصه را از دفتر تدارکات واحد دریافت و پیشنهاد خود را براساس مفاد مندرج دربرگ شرائط و سایرمدارک مناقصه تنظیم و باانضمام رسید سپرده بانکی بحساب شماره ۹۰۵۰۳ بانك ملی ایران شعبه اصفهان یا ضمانت‌نامه بانکی از یکی از بانکهای معتبر بمبلغ ۴۹۰٫۰۰۰ ریال تا ساعت ۹ونیم روز ۲۸٫۳٫۵۱ تسلیم دبیرخانه واحد نمایند.

پیشنهادات واصله در ساعت ۱۰ همانروز در قسمت تدارکات بازو قرائت خواهد شد.

مدت تحویل کالا از تاریخ مبادله قرارداد ۱۲ ماه (که ماهیانه بطور مساوی ۱دوازدهم هریک از اقلام) و محل تحویل آن انبارهای واحد ساختمانی کارخانه آریامهر میباشد حضور پیشنهاد دهندگان یا نمایندگان انهادرجلسه مناقصه ازادوسایرشرائط دربرك‌شرائط مندرج میباشد.

سرپرست کل عملیات کارخانه‌آریامهر

آ ـ ۱۶۰۰۰

شرکت‌ملی نفت‌ایران برای خدمت در اداره کل بهداری و بهداشت درجنوب به یکنفر متخصص‌رادیولوژی که واجدشرایط زیر باشد نیازمند است :

۱ـ شاغل نبودن در سازمان‌های دولتی و موسسات وابسته به‌آن
۲ـ ملیت ایرانی
۳ـ متدین بیکی از ادیان رسمی کشور
۴ـ دارابودن دانشنامه پزشکی و گواهینامه‌تخصصی در رشته رادیولوژی
۵ـ داشتن حداقل چهارسال سابقه کار در رشته رادیولوژی در بیمارستان با کلینیك
۶ـ دارابودن دفترچه پایان‌خدمت‌وظیفه عمومی و یا گواهینامه معافیت دائم غیرپزشکی
۷ـ اشنائی بزبان انگلیسی
۸ـ حداکثر سن ۴۰ سال

متقاضیان واجدشرایط میتوانند همراه با مدارك مربوطه و یك‌قطعه عکس ۴×۶ همه‌روزه باستثنای روز های جمعه و تعطیل حداکثر تا تاریخ ۲۰٫۳٫۱۳۵۱ از ساعت ۸ تا ۱۱صبح به اداره کل استخدام و کاریابی شرکت ملی نفت ایران ـ خیابان کاخ‌شمالی ـ شماره ۷۶ ـ تهران مراجعه فرمایند .

۱ـ ۱۵۷۸۰

باین آگهی توجه کنید

چهار سینمای

تاج ـ سهیلا ـ ایفل ـ پلازا

باتشکیل یك گروه متشکل و قوی تصمیم گرفته‌اند از این پس تعدادی از برجسته‌ترین محصولات‌سینمائی اروپا و امریکا را بمعرض نمایش بگذارند .

ترنس هیل ـ بود اسپنسر

برادران فیلم «ترینیتی» در فیلم سینماسکوپ و رنگی

هرکه ببخشد من نمی بخشم

باشرکت: فرانک ولف ـ جیتا روورد

یخچال جنرال استیل

برای زندگی بهتر

جنرال استیل اولین یخچال ساخت ایران

یکی از محصولات شرکت سهامی پارس وآمریکا ـ تهران : ساختمان آلومینیوم تلفن ۷۶ الی ۶۶۹۴۷۳

PISHRO

سرمقاله

مشکلی بنام شهریه!

دیروز ، وزیر آموزش و پرورش مصاحبه‌یی داشت و درباره اقداماتی که بمنظور تعدیل شهریه مدارس ملی صورت گرفته است توضیحاتی بیان کرد .

وزارت آموزش و پرورش ظاهرا تلاش میکند که شهریه مدارس ملی را تحت ضابطه‌یی درآورد و طبق اظهار وزیر آموزش وپرورش، آخرین فرمولی که درین زمینه مورد توجه قرار گرفته و بکار بسته شده تعیین شهریه براساس مخارج سرانه است . یعنی هزینه‌یی که درس‌خواندن یک محصل در طول سال برای مدرسه دربر دارد بطور متوسط برآورد و رقم شهریه برمبنای آن تعیین میشود . بطوری که در مصاحبه وزیر آموزش و پرورش اعلام شد با این روش تاکنون ۷۸۰ مدرسه میزان شهریه خود را بین ۲ درصد تا ۵۰ درصد پائین آورده‌اند .

در سالهای اخیر که مدارس ملی نقش مهمی در کار آموزش و پرورش بعهده گرفته‌اند مساله «شهریه» دائما در فهرست مشکلات اجتماعی ما خودنمایی کرده و متاسفانه مانع از آن بوده است که ارزش واقعی همکاری و مشارکت مردم در امر آموزش آشکار و مآلا در روابط خانواده‌ها و صاحبان مدارس ملی تفاهم کامل برقرار شود. تفاهمی که به اعتقاد ما شرط لازم برای ایجاد یک محیط سالم و ثمربخش آموزشی است .

برای حل این مشکل البته تلاشهایی صورت گرفته و اهمیت امر ازنظر مسئولان دستگاه آموزشی پوشیده‌نبوده‌است ولی بعلل مختلف توفیق چندانی حاصل نشده ، حال روشهای‌مقابله با مشکل ناقص و نارسا بوده یا حسن نیت و بیطرفی و بی‌نظری لازم در کار نبوده که نتیجه مطلوب بدست نیامده ، خود بحثی جداگانه است .

سپردن مسئولیت تعلیم و تربیت به مدارس ملی راما درشرایطی آغاز کردیم که این کار جنبه اضطراری و فوری پیداکرده بود . یعنی دولت که زمانی دراز کار آموزش و پرورش و ایجاد و اداره مدارس وا راسا بعهده داشت حس میکرد اگر فورا ازسنگینی باری که بردوش می‌کشید کاسته نشود امر مهم آموزش دچار توقف و رکود و آشفتگی خواهد شد ، حال آنکه مملکت هرگز نمیتوانست به چنان فاجعه‌یی تن دردهد .

در چنان شرایطی ، فرصت آن نبود که کار واگذاری امور آموزشی به بخش خصوصی با تأنی و دقت صورت پذیرد و درباره پیشنهادهای سرمایه‌گذاری برای تاسیس مدرسه قیود و شروط سختگیرانه‌یی مراعات شود . اینگونه رعایت‌ها در آن اوقات که‌تاسیس هر مدرسه ، بلکه هرکلاسی تحت ساده‌ترین شرایط مغتنم مینمود ، دشواریهای بزرگی را موجب میشد که حداقل آن بلاتکلیفی هزاران هزارنوآموز ودانش‌آموزبود درپشت درهای بسته وکلاسهای انباشته از محصل .

خوشبختانه آن شرایط اضطراری امروز منتفی شده و مداخله بخش خصوصی در خدمات آموزشی پایه‌های متین و محکمی پیدا کرده است ، بطوری که اکنون‌میتوان سخن وزیر آموزش و پرورش را با قاطعیت صحه گذاشت و با ایشان همصدا شد که «استفاده در سرمایه‌گذاری برای تعلیم و تربیت کمتر از سایر رشته‌هاست و بطور کلی مردم توقع ندارند افرادی که در کار تعلیم و تربیت قدم میگذارند هدفشان صرفا نفع مادی باشد».

نکته همین است که باید فرقی میان کاسبی و خدمات فرهنگی وجود داشته باشد و مدرسه از صورت دکان کسب و استفاده‌جویی خارج شود . اگر روزی اضطرار ایجاب میکرد که قید و شرط چندانی برای سرمایه‌گذاری در کار تاسیس مدارس قائل نشویم و راه رابرای بهره‌برداری از نیاز روزافزون و غیرقابل اجتناب جامعه در زمینه امور تحصیلی باز بگذاریم ، امروز آن شرایط وجود ندارد . بنابراین همانطور که خانم وزیر آموزش و پرورش اشاره کرده‌اند باید کار تاسیس و اداره مدارس ملی را به‌فرهنگیان واقعی بسپاریم. به‌معلمین، به کسانی که عشق به تعلیم و تربیت دارند ، به آنها که حرفشان آموزش و پرورش است و در مدرسه ، چیزی که بنظرشان می‌آید و مفهوم واقعی برایشان دارد کتاب درس و دفترچه مشق است نه دفتر و دستک کاسبی و پول اندوزی .

وقتی صورت کار عوض شد و روح منفعت‌طلبی و سوداگری از محیط مدرسه رخت بست بسیاری مشکلات ـ و از آن‌جمله مشکل شهریه ـ خود بخود حل خواهد شد .

تفسیر سیاسی

کانون جنگ ومحور صلح

روز شنبه آخرین حلقه‌های زنجیر «اوست پولتیک» ـ سیاست گرایش بشرق ـ در آلمان بهم پیوست.

در برلن وزیران امور خارجه چهار کشور امریکا ، شوروی ، فرانسه و انگلیس پروتکل نهائی قرارداد چهارجانبه را که نه ماه قبل در سوم سپتامبر ۱۹۷۱ منعقد کرده بودندامضاء کردند . بدینسان‌برلن غربی ، که از ۲۷ سال قبل کانون جنگ سرد بود بصورت محوراصلی بهبود روابط شرق و غرب درآمد.

در همان لحظه که در برلن وزیران امور خارجه چهار کشور اسناد نهائی قرارداد تاریخی چهارجانبه را امضاء میکردند در بن اسناد مصوب قرارداد عدم تجاوزشوروی وآلمان که در ۱۲ اوت ۱۹۷۰ در مسکو امضاء شده بود مبادله گردید .

چهار ساعت و نیم بعد اسناد مصوب قرارداد آلمان ولهستان‌نیز در کاخ وزارت امور خارجه آلمان فدرال مبادله شد و دو کشورتصمیم گرفتند بیدرنگ بین خود روابط سیاسی برقرار کنند.

از سوی دیگر روز چهارشنبه گذشته شورای وزیران اتحادیه اتلانتیک شمالی که جلسات بهاره خود را در شهر «بن» تشکیل داد زمینه را برای کنفرانس امنیت اروپا که از مدتها قبل از جانب کشور های عضو پیمان ورشو عنوان شده بود فراهم کرد.

قرار است این کنفرانس در پائیز سال جاری در شهرهلسینکی پایتخت فنلاند تشکیل شود.

تاکنون بحران برلن بزرگترین مانع در سر راه تشکیل این کنفرانس بشمار میرفت و اینک با واقعه مهم تاریخی که روز شنبه در برلن وبن روی داد دیگر هیچگونه مانعی در راه همکاری کشور های اروپائی وجود ندارد .

گروهی از مردم آلمان غربی و در درجه اول حزب دموکرات مسیحی عقیده دارند که آلمان برای بهبود روابط شرق و غرب بهای گزافی پرداخته است این مسئله کاملا حقیقت دارد چه آلمان فدرال با قبول مرز (ادر ـ نایسه) و شناسائی تقسیم آلمان یک چهارم سرزمین‌های سابق «رایش آلمان» را از دست داده است .

اما در هرحال سیاست «اوست پولی‌تیک» ویلی‌برانت سرانجام پیروز شد و امضای پروتکل نهائی قرارداد برلن ومبادله اسنادمصوب قراردادهای مسکو و ورشو بدون‌شک‌به عنوان‌یکی از مهمترین حوادث در تاریخ معاصر ثبت خواهد شد.

در نتیجه تلاش‌های پیگیر ویلی‌برانت صدر اعظم صلح دوست آلمان امروزه دیگر جمهوری فدرال آلمان عامل جنگ سرد و مانع بهبود روابط شرق و غرب بشمار نمی‌آید.اکنون با امضای قراردادهای مسکو و ورشو راه برای انجام یک رشته مذاکرات مربوط به اروپا باز شده است . ولی باید در نظر داشت برخی از این مسائل بمراتب حساس‌تر و بغرنج‌تر از مسئله آلمان است.

پس از آنکه پرزیدنت نیکسون در سفر اخیر خود به مسکوبرای تهیه مقدمات کنفرانس امنیت اروپا چراغ سبز داد محافل سیاسی‌غرب در مسکو اظهار عقیده میکنند که کشورهای اروپائی برای شرکت در امر بهبود روابط شرق و غرب بشدت تحت فشار آمریکا و شوروی قرار خواهند گرفت .

مسئله سیاسی مهمی که از هم‌اکنون فکر کشورهای اروپای‌غربی را بخود مشغول داشته این است که آیا در کنسرت آمریکا وشوروی صدای آنها شنیده خواهد شد یا خیر . سفر گرومیکو به آلمان ودیدار آینده وی از فرانسه بسیاری از مسائل را که هنوز برای اروپائیان‌حکم معما را دارد روشن خواهد کرد.

رادیوهای خارجی چه گفتند

رادیو توکیو

یازده نفر ژاپونی که قربانی آلودگی هوا و محیط شده و به بیماری‌ها و ناراحتیهای جسمی مبتلا گردیده‌اند ، به استکهلم وارد شدند تا در کنفرانس «محیط» سازمان ملل که در این شهر برپا گردیده است شرکت کنند

رادیو لندن

کنفرانس پیمان دفاعی «سنتو» کشورهای جنوب شرقی آسیا توسط فیلدمارشال تانوم کاچرون یکی از فرماندهان عالیرتبه ارتش تایلند افتتاح شد و کار خود را آغاز کرد .

۵ ژوئن ۱۹۶۷ ـ ۵ ژوئن ۱۹۷۲

پنجمین سال یک شکست

ریشه‌های شکست وراه پیروزی

از: محمد حسنین هیکل

بازهم روز پنجم ژوئیه فرا میرسد ، که بازهم به دوشنبه برخورد کرده‌است (روزدوشنبه پانزدهم خرداد ماه) و با فرا رسیدن این روز ، پنجسال به اسارت و شاید همنشینی ما با بحرانی که ما و جهانیان‌به‌آن بحران خاورمیانه اطلاق کردیم میگذرد .

من اینك قصد ندارم گوشه های تاریك و مشروح رویداد های جنك شش روزه را بازگو کنم وامکان دارد که درآینده باین کار دست زنم زیرابعقیده من ما ملزم هستیم این داستان را با امانت روایت کنیم ولی هنوز فرصت چنین کاری فرا نرسیده و بهمین‌جهت در این بحث به مسائلی عمده به شرح زیر اشاره میکنم ، شاید از لابلای آن‌به موضوعی که عامل شکست ما بود پی ببرم :

ملت عرب‌دارای‌منابعی است که میتواند از آن منابع در مناقشات خود استفاده ببرد که عبارتند از :

ملت: «از هشتاد تا یکصد میلیون نفرجمعیت باگذشته‌ای درخشان که اینك از پیشرفته ترین ملتهای‌درحال رشدبشمار میرود .»

سرزمین : «سرزمین هائی فراخ که از خلیج تا اقیانوس اطلس امتداد داشته و بر دریا های سرخ و سفید و سیاه‌دست دارد .»

موقعیت :«درگذرگاه قاره‌ها و نقطه پیوستگی دریا ها قرار دارد و از لحاظ ارتباطات قلب جهان بشمار میرود .»

ثروت :دارای ثروتی‌سرشار و آینده‌ای امیدبخش‌تر می‌باشد زیرا هم‌اکنون نیمی از فرآورده های نفتی جهان را تولید می‌کندوسه چهارم‌ذخیره نفتی جهان را برای آینده در دل خاك دارد .»

بدین ترتیب‌باید گفت‌اگر:

ـ درجنك خود منابعی داریم که برای ما کافی باشد ...

ـ درجنك خود شعارهائی داریم که صحت‌آن ثابت شده باشد ....

....پس‌چرا شکست‌خوردیم، و راه برگشت از این شکست کدام است ...و چه‌وقت این توفیق حاصل خواهد شد ؟

برای پاسخ باین پرسش‌می توانم بگویم که روش «اداره کردن جنك» انگیزه اصلی شکست ما بود . بعقیده من اداره کردن‌مناقشات، عامل‌هر پیروزی یا هر شکست‌میباشد.

مثلا هنگامیکه جنك دوم جهانی شعله کشید و اروپای غربی ازجمله فرانسه به زیر پای کوبنده‌نازیسم سقوط کرد، سیاست انگلستان‌ناامید کننده شد .

فرق‌میان هیتلر و چرچیل فقط در اختلافات «اداره کردن جنك» بود .

چرچیل جنك‌خودرا باقدرت و زرنگی و مهارت اداره کرد. و هدفش را این قرارداد که ایالات متحده را همراه خود به جنك بکشد چرچیل تا آن لحظه از هرگونه درگیری مستقیم نظامی با ارتش‌آلمان خودداری کرد بجز یك نبرد هوائی که مارشال «تیدر» فرماندهیش را بعهده گرفت و نبردی علیه ایتالیائیها که به فرماندهی مارشال «دیول» در صحرای غرب مصر صورت گرفت .

ولی هیتلر در اداره کردن جنك با شکست فاحشی مواجه گشت . او ارتش انگلستان را بحال خودگذاشت‌تا از«دنکرك» فرار کند ، زیرا اشغال پاریس در مخیله‌اش موج میزد . از طرفی هم دست به حمله به شوروی زد و در دامی مخوف گرفتار شد و در دو جبهه وحشتناك قرار گرفت . بدنبال ماجرای «پرل‌هاربور» امریکاهم وارد نبرد شد و سرنوشت‌شوم برای هیتلر ، بطور قاطعی رقم زده شد .

تمام این رویداد ها نمونه زنده‌ای بوداز شکست‌در اداره کردن مناقشات .

یا مثلا روش چین در اداره کردن مناقشات خود جهت رسیدن به مقام‌قدرتهای بزرگ. قابل توجه بود .

ـ امریکا اقدامات تحریک آمیز صورت میداد ولی چین عکس‌العملی نشان نمیداد ..

ـ جزیره فرمز اشغال شدولی چین دست انتقام پیش‌نکشید..

ـ در عین حالا مشکلات مرزی فراوانی‌با اتحادشوروی بوجود آمد که چین با ابتکار رفتار کرد .

چین هنوز هم از امریکا و شوروی عقب ماندەتر است‌ولی از چگونگی‌اداره‌کردن‌مناقشات آگاهی کامل دارد .

آگاهیش از اداره کردن مناقشات باین حد بود که میدانست‌تا قبل از تکمیل‌نیروی خود هیچکس آنرا بسوی برخورد نخواهدکشید و همینکه نیرویش تکمیل گردید ، دیگران نه فقط سعی‌در فرا خواندنش به برخورد نخواهند نمود بلکه سعی آنان این خواهد بود که از چین بپرهیزند .

در این باره سیاست چین در جنگ کره و همچنین سیاستش در جنگ ویتنام قابل مطالعه و بررسی است .

در جنگ کره یک میلیون سرباز را راهی در کنار کره شمالی‌ساخت . زیراخطر برخورد بزرگی با امریکا وجود نداشت در صورتیکه در جنگ ویتنام ، حتی یک سرباز را هم به یاری ویتنام شمالی نفرستاد زیرا احتمال میداد که چنین برخوردی بوجود آید .

برای اینکه منصفانه قضاوت کرده باشم باید بگویم که مادر بعضی از دوره‌ها ، مناقشات خود را با قدرت کامل اداره کردیم و دلیل آنهم پیروزیهای وسیعی است که در آن دوره‌پر افتخار یعنی از سال ۱۹۵۵تا سال ۱۹٦۵ کسب کردیم .

درآن دوره دریافتیم که‌چگونه از عوامل نیروی خود بهره بگیریم و چگونه از انگیزه‌های ضعف بپرهیزیم در اینجا باید بگویم که در سال ۱۹٦۷دچار اشتباه بزرگی شدیم زیرابعضی از مراکز سازنده تصمیمات در آن مرحله ، یعنی مرحله اوج مناقشات با همان روش سال ۱۹۵٦ اقدام کردند .

این اقدام با اوضاع سال ۱۹۵٦ هماهنگی داشت .

ولی با اوضاع سال ۱۹٦۷ هماهنگی نداشت ..

با اینوصف آنچه گفته شد در وضع فعلی مهم نیست آنچه مهم است و باید در پایان‌این بحث بگویم این است که :

ـ پیروزی اعراب ممکن‌است. بلکه پیروزی آنان حتمی است البته فقط بیک شرط و آن شرط هم این است که اداره کردن مناقشات خود را با اسرائیل کاملا درک کنند .

آثار جنك شش روزه

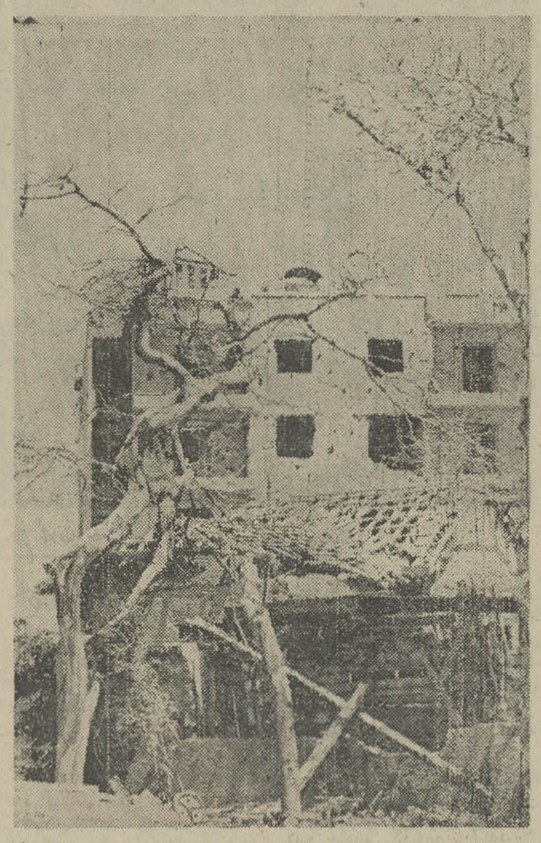

عکس در شب دوم ژوئن در پنجمین سالروز جنگ اعراب و اسرائیل از یک پست دیده‌بانی دربندر توفیق مصر برداشته شده است . این محل و ساختمان پشت‌سر آن که براثر بمباران شدید نیروهای اسرائیلی ویران شده است همچنان بهمین صورت در کناره کانال سوئز باقی مانده است و این محل یادگاری از اثرات جنگ مهیب شش‌روزه اعراب و اسرائیل است پست دیده‌بانی اسرائیل در منطقه مقابل این محل در سوی دیگر کانال‌سوئز قرار دارد .

عکس رادیوئی اطلاعات

من ازهانوی میآیم

از: خبرنگار لوموند

زرادخانه وگورها

آشیانه های مسلسل سنگین و توپخانه ضد هوائی از دهکده محافظت می کند . انبوه درختان سربفلك کشیده موشك های «سام»را روی سکو هایشان درپناه خود گرفته‌اند عبور کامیونهای سنگین ، گودالهای‌عمیقی حفر کرده‌اند که جیپ بزحمت از آنجا عبور می کند . همین دیروز بود که یك فانتوم در این جا سقوط کردالبته سقوط آن نه بعلت شلیك توپخانه ضد هوائی بود بلکه تصادم با کابلهای فشار قوی که بمنزله دامی در سر راه آنها گسترده شده بود باعث این سقوط گردید . زنی مشغول کندن سبزی از باغچه کوچك خویش است و در سه قدمی او پشت یك سراشیبی مصنوعی موشکی‌پنهان است که هر لحظه آماده پرتاب است .

یك ستوان سوم تلفنی را که به ایستگاه رادار متصل است و با مهارت روی آن پوشانده شده باز می کند . موتوررابکار میاندازدوموشك به آرامی روبه‌آسمان قرار می گیرد هواپیما های دشمن در ۲۰ کیلومتری و پنجاه کیلومتری است ولی من موقع روشن شدن موشك حضور نخواهم داشت. درزیر سایر سراشیبی های‌مصنوعی موشك های زمینی ـ هوائی دیگری پنهان است .

سربازان کشاورز یاکشاورزان سرباز ؟

هفت سال پیش این واحد موشکی اولین هواپیما را در ۲٤ ژوئیه ۱۹٦۵ سرنگون کرد . از آن ببعد لاینقطع تغییر محل داده و٤۵ هواپیمای دیگر هم برلیست‌شکارش افزوده شده بود و هفده خلبان زنده بدست این واحد افتاده است . اغلب سربازانی که این واحد را تشکیل میدهند در بادی امر بیسواد بودند ولی امروزه سوادشان در حد دیپلم متوسطه است و افسرانشان اطلاعات کافی در رشته ریاضیات و الکترونیك دارند آنها دست بیك جنك علمی میزنند ولی همچنان کشاورز باقی میمانند . امسال محصول آنها دهها تن برنج سه تن سبزی بوده و شخصا خوکها و پرندگان مصرفی خود را پرورش‌می دهند . این واحد ها مدرن ترین سلاحها را در اختیار دارند و جنگجویانشان در سرزمین خود مثل ماهی که در آب شنا کند ، بسیارخوب و ماهرانه جنك می کنند.

این سربازان عموما از پدرانی کشاورز بدنیا آمده و پدردر پدر کشاورز بوده‌اند در عین حال که مراقب موشکها هستند ، سد ها را تقویت می کنند کانال‌حفر می کنند برنج می کارند خوك پرورش می دهند . می گویند :

«دهکده برای ما پارچه درست می کند تا سلاحها را پاك کنیم شاخ وبرك تهیه می کند تا این سلاحها را از انظار دشمنان بپوشانیم بعد از هر جنگی کشاورزان برا ی‌ما چای و موز می آورند رقص و پایکوبی می کنند و با ما آواز می خوانند ما می خواهیم صدای آواز ما غرش‌مهیب‌انفجار بمب‌را بپوشاند »کارگران ، کشاورزان، دانشجویان ، معلمین مدارس مستخدمین مهمانخانه ها همگی جنگاورند هر ضربه‌ای که نیروی هوائی آمریکا بردشمن وارد آورد اتحاد این افراد را مستحکمتر می سازد . آنها بر این عقیده‌اند که پیروزی نزدیك است .

هر حمله‌ای که صورت می گیرد وسیله ارتباط را کمی مشکل می سازد و در عین حال کینه های عمیقی‌ازخلبانانی که از سر زمین های دور مرك وویرانی وبدبختی‌برایشان به ارمغان آورده‌اند دردل میگیرند .

اخیرا یکی از مقامات رسمی آمریکا در واشنگتن گفته است حملات آمریکائیان رژیم هانوی را متزلزل ساخته اراده وروحیه ملت را تضعیف کرده‌وچنان‌مشکلات مادی بوجود آورده که بسیاری از آنان از طریق فحشاء امرار معاش می کنند و آنرا یگانه وسیله بقای حیات می دانند . اعتماد ملت از رهبران سلب شده است لیکن‌تمام دیپلماتها و خبرنگارانی که در هانوی بسر می برندنسبت به این موضوع اعتراض دارند و می گویند :

بوفرض اگر در پاره‌ای نقاط ویتنام اخلاق مردم فاسد شده باشد این مسئله هیچ ارتباطی به هانوی ندارد و در این شهر تمام نیرو هاروی هدف واحدی متمرکز شده و آن نیل به پیروزی است آیا مقامات آمریکائی با اطلاعات نادرستی که از سرویس های اطلاعاتی خود بدست می آورند ، فریب خورده‌اند ؟ اقمار مصنوعی و هواپیما های جاسوسی‌افزایش کشتی‌ها و کامیونهای حامل اسلحه را در بنادر شمالی ویتنام مشاهده کرده‌اند ؟موادی که بطرف جنوب سرازیر می شود پنج‌شش‌برابرمیزان لازم برای حمله است که روز های قبل از عید پاك‌صورت گرفت سیل‌اسلحه‌ومهمات کماکان بطرف جنوب سرازیر میشود

جنك نامساوی

عظمت نیرو های مشغول کاربسختی قابل تصوراست. از هر نقطه‌ای که به منطقه دیگر میرفتم در شاهراه ها کامیونها در دو ردیف مملو از کیسه های برنج محصول چین صندوقهای مهمات ، بنزین ، دوچرخه قطعات توپخانه مثل خط زنجیر تا چشم کار می کرد در حرکت بودندنه فقط شاهراهها بلکه جاده های فرعی و در جه۲ نیز دارای همین وضع بودند در تقاطع جاده ها من مجبور می شدم مدتها اتومبیلم را متوقف کنم و منتظر شوم تا انقطاعی در این خط زنجیر کامیونها پیدا شود و من بتوانم از میان دو خط زنجیر عبور کنم .

همه جا در دور افتاده‌ترین نقاط در زیر انبوه درختان سلاحهای مرگبار پنهان است بطوری که می توان‌گفت کشور به صورت یك زرادخانه عظیم‌درآمده و توپها در یك خط مستقیم طولانی زیر درختان کنار جاده ها قرار گرفته موشکهای «سام» زیر پرچین ها مخفی است و کامیونها در زیر نی‌زارها از انظاربنهان است تازه‌سلاح ها و مهماتی که در زیر زمین مدفون است به حساب نیامده است .

لیکن ویتنام جنوبی بدون برخورد با هیچ مشکلی در کمال آزادی اسلحه و مهمات وخواربار مورد نیاز را دریافت می کند در حالی که میك ها در محدوده فضائی جنوب قادر به نفوذ نیستند . ناوگان هفتم لوله های توپ را بطرف شمال گرفته و خود عملا آسیب ناپذیراست

در جنوب هنوز سربازان و «مستشاران» آمریکائی فعالیت دارند و خلبانان آمریکائی نقش بزرگی ایفا می کنند و این خود کمك بزرگی برای جنوبی ها است در صورتی که شمالی ها مجبورند خودشان به تنهائی جنك کنند .

باوجود این عدم تعادل که در نیرو های طرفین مشهود است رژیم هانوی همچنان مستحکم و پابرجاست در صورتی که نشانه های ضعف در رژیم سایگون‌فراوان بچشم می خورد .

بدیهی است که نه شمال‌ونه جنوب هریك به‌تنهائی قادر نبوده و نیستند که چنین زرادخانه مهیب وحشتناکی را پر کنند کشور آنها میدان آزمایش و عرصه مدرن ترین سلاحها شده است در جائی که الکترونیك‌به‌هواپیما های بمب‌افکن و موشکها فرمان‌ریختن‌بمب‌و درهم کوبیدن سرزمین دشمن و سرنگون کردن هواپیما های او را می دهد ، انسان دیگر چه نقشی دارد ؟ مسلم شده است که مغز الکترونیکی ابزاری است برای مغز انسانی همین مغزبشری‌است که بنابمیل واراده خود به مغزالکترونیکی برنامه میدهد و هرطور دلخواهش باشد از آن استفاده می کند و بمیل خود آنرا بکار می برد بنابر این انسان کماکان ارباب مطلق جنك است : بلی ولی کدام انسان ؟

چنانچه روزی جنك سوم جهانی درگیر شود همین اوضاعی که در ویتنام است تنها در مقیاس وسیع تر در سایر نقاط ، در لندن یا برلن تجدید خواهد شد هیچ صدای انسانی‌برصدای ب۵۲ مسلط نیست‌قدرت تخریب بمرحله وحشتناکی رسیده وروزبروز بر آن افزوده می شود چند توپی که در دین‌بین فونصب شده و چنان‌جنجال پرسرو صدائی بوجود آورد امروزه جزء سلاحهای ابتدائی چریکهای معمولی شده است کسانی که امروزه در ویتنام کشته می شوند تنها خلبانان در حال پرواز نیستند بلکه دو هزار کارگرانی هستند که در روز ۱٦آوریل بوسیله ب ۵۲ در هایفونك نابود شدند کودکان وزنانی هستند که بوسیله بمب‌افکن ها در مزارع برنج دروشدند یاسربازان و جنگجویان طرفین هستند که بوسیله مواد منفجره ساخت آمریکا و روسیه و چین جان سپردند .

مسئول این کشت و کشتار ها تنها دموکراسی بزرك نیست که علیه کشوری کوچك قد علم کرده بلکه قدرت کمونیست که وسائل ادامه این جنك را تهیه می کندتا آنکه تمام وزنه سیاسی خود را در ترازو بگذارد در آن سهیم است .

دموکراسی های اروپائی هم در این ماجری سهمی دارند البته راست است که خود گرفتاریهائی نظیربلوای دانشجویان ، ساختمان جاده ها ، جنجال خانه‌سازی‌وغیره دارند ولی هیچیك از اینها دلیل بر آن نیست که وظیفه بزرك خودرا فراموش کنند . خونسردی وبی تفاوتی ملل اروپائی است که باعث شده دسته دسته مردم ویتنام زیر بمب‌های ساخت‌امریکا وخمپاره‌های ساخت‌روسیه‌یا چین جان بسپارند .

از: فاینانشال تایمز ترجمه : پرویز پرتو

اقدامات کمپانی های نفت علیه‌عراق

فعالیت کمپانی‌نفت عراق: نظیر فعالیت‌خارجیان‌در کانال سوئز در مصر همیشه یکی‌از عوامل‌تهییج احساسات مردم و ایجاد تزلزل و بحران در این کشور بوده است و حالا که تاسیسات این کمپانی‌در اختیار دولت عراق درآمده باید دید که رژیم بعثی‌عراق چگونه از این تاسیسات و منابع نفتی استفاده خواهد کرد و از وجود آن به نفع خود بهره خواهد گرفت؟

تصمیم دولت عراق درملی کردن تاسیسات کمپانی‌نفت این کشور از اقدام دولت الجزایر که در تابستان گذشته «۵۱» درصد سهام از کمپانی های نفت‌فرانسوی کشور را از آن خود کردو همچنین از تصمیم ناگهانی دولت لیبی در دسامبرگذشته در ملی کردن تاسیسات و منابع کمپانی های نفتی ، انگلیسی در این کشور شتاب زده‌تر وناگهانی‌تر بود . بحران و اختلاف بین دولت بعثی عراق و کمپانی نفتی در چهار ماه پیش به اوج خود رسید تفاوت‌هزینه حمل نفت‌خام بین قسمت شرقی مدیترانه و خلیج فارس اختلافاتی بین دولت عراق و کمپانی نفتی بوجود اورد . بخصوص آنکه مالیات‌تعیین شده بر هر بشکه نفت حمل شده‌از خلیج‌فارس‌بامدیترانه به میزان ۳۵سنت بیکدیگر تفاوت دارد و هزینه حمل و نقل نفت خام بطور کلی به میزان ده‌درصدازراه کوتاهتر ارزانتر تمام میشود . این اختلاف در قیمت حمل ونقل نفت خام از دو نقطه خلیج‌فارس و مدیترانه شرقی موجب شد که کمپانی نفتی تولید خود را از منابع‌شمال عراق کاهش دهد تا مجبور نباشد هزینه حمل نفت ازراه دورتر را تحمل کند .

بعنوان نمونه اشاره می‌کنیم که در ماه مارس و آوریل گذشته تولید نفت از منابع شمالی عراق از ۱٫۲۳ میلیون بشکه در روز به ٦۹٤۰۰۰ بشکه‌در روزتقلیل یافت و باتوجه به اینکه دو سوم از نفت عراق از طریق سواحل مدیترانه شرقی‌حمل میشود دولت عراق متوجه شد که‌به‌مقدار ۱۲۰ میلیون لیره انگلیسی ، از درآمد نفتی خود را در سال براثر کمبود تولید از دست‌خواهد داد .

این کمبود اغلب طرح هائی را که دولت عراق به حساب درآمد نفتی خود در دست اجرا داشت ناتمام گذارد و برای این کشور که براثر ضعف بودجه به افزایش درآمد نفتی نیاز فراوان دارد ضربه‌ای شدید محسوب شد . دولت عراق سعی کرد که کمپانی نفتی را وادار سازد که از کاهش تولید کاسته‌وبه همان‌میزان سابق نفت تولید کند ولی تلاش دولت بجائی نرسید و در نتیجه بین دولت بعثی عراق که خواهان درآمد ثابت و زیادی از نفت بودو کمپانی نفتی که حاضر نبود تولید را افزایش دهداختلاف شدیدی پدید آمد . این اختلاف برکدورت پیشین کمپانی نفت عراق و دولت این کشور که بعداز رژیم عبدالکریم قاسم بوجودآمده بود افزود اختلافات کمپانی نفتی عراق و دولت این کشور بعداز رژیم قاسم باین‌علت ایجاد شد که در زمان عبدالکریم قاسم دولت عراق مقدار زیادی از زمین های نفت‌خیز شمال رومیله‌رابین هشتاد ژنرال ارتش تقسیم کرده بود و این ژنرال ها نزدیك به ۹۹ درصد اززمین های نفت‌خیز را که کمپانی نفتی عراق میتوانست‌ازمنابع آنها استفاده زیادی ببرد صاحب شده‌اند .

دولت کنونی عراق ، این زمینها را تصاحب کرد و با همکاری شرکت ملی نفت عراق‌وکمك شوروی‌استخراج نفت از این اراضی راآغاز کرد در صورتی که هنوز اختلاف بر سر این زمینها بین کمپانی نفت عراقی و دولت عراق حل نشده بود و کمپانی نفتی عراق این‌اراضی را از آن خود میدانست و تا پیش‌از اقدام اخیر دولت در ملی کردن کمپانی نفتی‌عراق مذاکراتی بین نمایندگان این کمپانی و دولت عراق‌در مورد زمین‌هائی که از ژنرال های ارتش گرفته شده‌است در جریان بود . این‌اختلافات و اختلاف تازه‌ای که بر اثر کاهش تولید ایجاد شده بود بحران شدیدی بین دولت عراق و کمپانی نفتی بوجود آورد . دولت عراق تصورمی‌کرد که کمپانی نفتی کاهش تولید نفت را بهانه‌ای برای تحمیل‌خواسته‌های‌خودبردولت عراق قرارداده است‌وبناگاه، چنان بخشم آمد که اختیار تاسیسات و منابع کمپانی نفتی را در کنترل گرفت و آن را ملی اعلام کرد .

بطور کلی‌نتایج این‌اقدام عراق تا مدتی اثری بروی بازار های نفت جهان‌ومیزان نفتی که برای حمل بکشور های خریدار نفت‌آماده‌شده است ندارد و دنیای نیازمند به نفت‌براثر اقدام‌عراق‌دچار کمبود نفت نخواهد شد .

مشتری های تازه

مشکل بزرك دولت عراق در آینده یافتن مشتری های جدید دربازار های نفت خام است . بدون تردید کمپانی نفت عراق یا دولت‌این کشور در بازار های جهان و در دادگاه های بین‌المللی به مقابله و مبارزه برمیخیزد و ممکن است عراق نتواند همان بازار های سابق را در اختیار داشته باشد . دولت عراق چنین عکس العملی‌را از طرف کمپانی نفت پیش بینی کرده است و بهمین منظور اعلام نمود که حاضر است با کمپانی نفتی فرانسه که در کمپانی نفت عراق سهم دارد و بمیزان ۲۳ در صد در امر استخراج نفت عراق سهیم بود واردمذاکره شود و پیش بینی می شود که دولت عراق برای توسعه فعالیت خود در بازار های نفتی برای جلب همکاری کمپانیهای نفت فرانسوی ، «اراپ» شرکت ایتالیائی «انی» به تلاش افتد وکمپانی ها ی‌مزبور را در استخراج منابع نفتی اراضی ،کرکوك سهیم سازد . در گذشته این دو کمپانی آمادگی خود را برای همکاری با عراق در زمینه استخراج نفت اعلام‌داشته‌اند و بعید نیست حالا دولت‌عراق آن ها را بیاری طلبد .

راه دیگر عراق برای ادامه استخراج منابع نفتی تکنیکی درزمینه استخراج وبهره‌مند شدن‌ازهمکاریهای منابع نفتی و تولید نفت‌خام بهمان مقداری که کمپانی نفت عراق تولید می کرد روی آوردن‌به‌شوروی است. ولی شوروی که بمقدار فراوان نفت دارد نمی تواند در زمینه بازاریابی به عراق کمکی بکند و با خریداری نفت باین کشور کمك کند.

نقش اوپك

موفقیت عراق در ادامه استخراج منابع نفتی‌وجبران خساراتی که تعطیل فعالیت کمپانی نفت‌عراق باین کشور وارد خواهدآوردبه چگونگی همکاریها و یاری های اوپك بستگی کامل دارد اینطور که استنباط می‌شود اوپك یکی از عوامل مهم در اخذ تصمیم‌اخیر دولت عراق درملی کردن‌منابع‌نفتی کمپانی نفت عراق بوده است واوپك بدون‌تردیدادقدام اخیر عراق را میستاید و از آن پشتیبانی خواهد کرد . عراق ممکن است از اوپك بخواهد که مانع هرگونه اقدامی ازطرف سهامداران کمپانی نفت عراق علیه عراق شود . یك چنین درخواستی ممکن‌است موجب ایجاد اختلافاتی در اوپك به خصوص بین کشور های نظیر کویت و عربستان شود .

ولی اقدام عراق مشکل بزرگتر و تازه‌تری برای اوپك بوجود خواهد آورد و آن ایجاد یك بحران تازه در روابط بین کمپانی های نفتی و کشور های تولید کننده است .

سینما ـ رادیو ـ تلویزیون

اسدالله ملك، بدیعی، یاحقی، خرم، تجویدی

پنج آرشه دل انگیز

اسدالله ملك از چهارسالگی ویلن نواخته است در رادیو و هنوز هم به استادی و شیرینی می نوازد آهنك های بسیاری برای‌خوانندگان مشهور : دلکش ، مرضیه ، مهستی ، پوران ، ایرج و دیگران ساخته است .

هنوز هم آهنك سازی تواناست و نسبت به‌موسیقی ایرانی دلسوز و فداکار گفتگوئی با او داریم که می خوانید .

اسدالله ملك می گوید :

رادیو می تواند موسیقی اصیل ما را که عبارت ازردیف ها و گوشه های دستگاه‌ایرانی است به گوش مردم برساند و هرگوشه‌ای را تشریح کندتا به شناخت مردم از موسیقی کمك کرده باشد ممکن است تا مدتی برای مردم پذیرفتنی نباشد ولی بهر حال باید به آنها قبولاند ، همانطوری که آمنه آغاسی را بخورد مردم‌می دهد می تواند موسیقی خوب را هم به آنها بفهماند وردیف های گمشده ما را بشناساند ما اساتیدی داریم که به گوشه های موسیقی ایرانی آشنا هستند خوب می ـ شود از وجود اینها استفاده کرد، مادررادیوبرنامه‌ای‌داشتیم بنام «نوایی در موسیقی ملی» که ردیف های موسیقی را تشریح میکردیم مثلادستگاه غم انگیز دشتی ریشه ومبنایش چه هست . و بعد اجرایش‌می کردیم ولی نمی دانم بچه علتی نگذاشتند این برنامه ادامه داشته باشد .

ـفکر می کنی موسیقی‌ایرانی بتواند خودش را در مقابل‌این ره‌آورد های مختلف بیگانه نگه‌دارد و جلویشان بایستد .

اسداله ملك‌ـ مسلما می ـ تواند جلوی اینها قد علم کند، بدلیل این که هریك ازگوشه های موسیقی ما اگر رویش‌دقت و مطالعه بشود خود دنیائی است . نوازنده های سولیست ما که ردیف ها را خوب می ـ شناسند و بداهه نوازان خوبی هستند می توانند اصالت کار ما را در مقابل موسیقی فرنگی نشان بدهند .

ـ این روز ها می بینیم و می شنویم خواننده هایی که می توانستیم رویشان حساب کنیم دارند دنبال مردم کوچه وبازار می روندو خودشان راوسیله‌ای می دانند برای‌لذت‌ها و خوشی های‌مردم‌آنطور که می‌خواهند، هیچ بفکر این نیستند که‌سعی کنند مردم رادنبال یك‌موسیقی خوب بکشانند . اینها راچطور توجیه می کنی ؟

اسداله ملك ـ اینها دارند به ذوق عمومی خیانت می کنند. ولی درد جای دیگریست ، اهنك‌ساز و موسیقیدان ایرانی تامین مالی ندارد ، ما توسط همین آهنگهای اصیل‌ایرانی، می‌توانیم جلوی‌آهنگهای‌کوچه وبازار را سد کنیم ، رادیو باید چند آهنك‌سازو موسیقی‌ـ دانی را که شاخصیتی دارندو خواننده ها را به شهرت رسانده‌اند تامین کند ،تامین که شدند آهنگهای خوب در زمینه موسیقی ایرانی ساخته می شود الان بخاطر یك آهنك خیلی حوب بالاترین رقمی که به اهنگساز میدهندهزارتومان است ، باوجود این آهنگساز نه تنها سر ذوق نمی آیدبلکه دلزده هم می شود . آهنگی را هم که می سازند خواننده ها از راه کنسرت ، میهمانی ، عروسی و کاباره سودش را می برند ،مردم هم اصلاباین توجهی ندارند که چه کسی اثری را خلق کرده است ونمی خواهند زحمت‌این رابخودشان بدهند که ابداع کننده را بشناسند ، نمی دانند که‌اغلب این آهنگها با خون جگر ساخته می شود ، خصوصا موافعی که‌قرار است روی‌شعری آهنك گذاشته شود ، شاعرهم همینطور تنها کسی که از همه این تلاش‌ها بهره‌برداری می کند خواننده است .

ـبه مطلبی اشاره کردی که این سئوال را برایم پیش می کند راستی این خواننده ها که بوسیله آهنگسازان به‌همه چیز می رسند تا چه حد قدرشناسند .

اسداله ملك ـ بعضی ها به آهنگسازاحترام می‌گذارند و خودشان را مدیون او می ـ دانند ولی عده‌ای بمحض این که به شهرت میرسند بطور کلی منکر آهنگساز می شوند و خیلی صریح می گویند :این آهنگهای شما نبود که‌وضعیت ما را تغییر داد خودما بودیم‌که باینجا رسیدیم .

اسدالله ملك

ـتا آنجا که می دانم با آهنك هایت دلکش ،کورس، مهستی ، الهه،مرضیه ،پوران، ایرج ، پرتو و یك عده‌دیگر را به شهرت رسانده‌ای .چرا تابحال‌خودت شخصاخواننده‌ای را به رادیو معرفی نکرده و باصطلاح کشفی نداشته‌ای .

اسداله ملك ـ اتفا چندسالی است که دارم یك خانم و یك آقا را تعلیم می دهم ، مردی را که تعلیم داده‌ام یاد «ظلی» وخواننده های قدیم را زنده‌می کند ، صدایش واقعا نمودار موسیقی اصیل و سنتی‌است ، او ردیف های ایرانی را خوب می شناسدو در «مرکب‌خوانی» استاد است . «ملاحت»را هم‌دو سه سالی است که تعلیم می دهم به ردیف های موسیقی اصیل‌آشنایش کرده‌ام.تربیتش کرده‌ام که در کاباره ها و عروسی ها نخواند می خواهم هدفش فقط خدمت به موسیقی سنتی مملکت باشد .

ـصدایش چطور است ؟

اسداله ملك ـ هیچ شباهتی به‌این خواننده ها ندارد . اوج خیلی لطیفی دارد و پائین صدایش هم سوز بخصوصی . در آهنگی که برای‌اوساخته‌ام این دو خصیصه صدای او را نشان داده‌ام ، تربیت «ملاحت» را یکی از خدماتم به موسیقی ملی میدانم .

ـ به گروه نوازی‌در موسیقی ایرانی معتقد هستی ؟

اسداله ملك ـ اگر بتوانند حتما . ما ارکستر هایی‌داریم که آهنگها را بصورت گروهی اجرامیکنندولی اگر ارکستری داشته باشیم که همه این‌آهنك را تحت تاثیر شرایط‌واحساس یگانه‌ای اجرا کنند مسلما چیز قشنگی می‌شود طوری که آدم خیال می کند یکنفراست که می نوازد من در موسیقی ایرانی معتقد به هارمونی‌نیستم گرچه خودم در این زمینه تحصیلاتی دارم ولی بکوش مردم ما خوشایند نیست .

طرح دیگری برای ایجاد یك موسیقی سالم ایرانی نداری؟

اسداله ملك ـ چرا ، من و دوستانم تجویدی یاحقی ،خرم وبدیعی ارکستر پنج آرشه‌ای تشکیل داده‌ایم بهمراه فرهنك شریف و برادرم حسین بعنوان سولیست و محمودی‌خوانساری و الهه و هایده و مهستی به عنوان خواننده و خیال داریم باین ترتیب به شناخت موسیقی ایرانی کمك کنیم هر ماه یك کنسرت ترتیب می دهیم با شرکت یك خواننده مرد ویك خواننده زن . در هر شب‌آهنك های یك آهنگساز را می زنیم و آهنگساز خود رهبر است و یك نفر هم سلومی‌نوازد

ژانت مارتینی لازاریان

یادداشتی برای یك فیلم خوب

شعر رقص‌ها

به دیدن فیلم «زیبای هزار چهره» یا شعر رقص ها رفته بودم این‌فیلم در شوروی‌به‌کارگردانی وادیم‌دربینوف تهیه شده و در آن «مایاپلیستزکایا» ستاره درخشان «بالشوی تئاتر» مسکو قسمت هائی از باله دریاچه قو . پرلود اثر باخ و اپرای کارمن را در طراحی مدرن باله با همراهی «نیکلای فادیچ» در نهایت زیبائی بروی صحنه آورده‌اند . امتیاز بزرگ این فیلم نه فقط نحوه اجرای ماهرانه آثار ذکر شده است بلکه به دوستداران رقص های محلی نیز امکان میدهد که به ترانه ها و سنتی‌مختلف آنها در رقص و آواز توجه نمایند . فیلم با رقصی ازبچه های خردسال شروع میشود که در نهایت هماهنگی کار خود را تمام میکند و نمونه خوبی است برای نشان‌دادن اینکه بچه ها نیز اگر تحت تعلیم درست قرار گیرند نتیجه کارشان در نوع خود همانقدر درخشان خواهد بود که کار یک بالرین کارآزموده رنگامیزی لباس ها و تنوع در انواع رقص ها از مشخصات دیگر این فیلم است

آنچه مربوط به خانم مایا ستاره بالشوی تئاترمسکو میشود بدون شک او یکی از چهره های نادر باله امروز جهان است تمام حرکاتش حساب شده مطمئن‌وپابرجاست «آرابسک‌های» او در افق باز و راحتی انجام میگرد «پاددوها» و نک رقص هایش نیز جالب است چهره او برای باله کلاسیک مناسب تر از باله مدرن است باله کارمن را من با طراحی «جان‌گرنکو» طراح معروف باله اشتوتگارت دیدم و در بسیاری از لحظات طراحی این‌فیلم را ترجیح میدهم چرا که از نظر موسیقی « ژرژبیزه » کوچک ترین دستکاری که باصل لطمه‌ای بزند در کار نبود

مایا در باله «پرلود» اثر «باخ» در نهایت اوج هنر خود است فیلم گرچه از لحاظ هنری بسیار غنی است بخصوص پخش صدای استریوفونیک عظمت‌آنرادوچندان کرده ولی از لحاظ کارگردانی و فیلم برداری قدرت‌زیادی ندارد شاید به کلوزاپ های بیشتری احتیاج داشت به‌تمام مدارس و کسانی که علاقمندند نسل جوان ما را به هنر واقعی در سطح عالی آشنا نمایند دوباره تاکید میکنم که فیلم زیبای «هزار چهره» را از دست ندهند .

میگویند، میشنویم که:

وزارت فرهنگ و هنر قرار است به کلیه فیلمسازان خوب که فیلمهای هنری می‌سازند و فروش فوق‌العاده‌ای ندارندکمک مادی کند و آنها را ازپرداخت کل مالیات معاف‌نماید . ضمنا در تماسی که با سندیکای هنرمندان فیلم ایرانی گرفته‌شد، سندیکا ازصندوق تعاون‌فروش به فیلمسازان خوب کمک‌خواهد کرد و بدنبال این تصمیمات در جلسه‌ای که با شرکت هیئت مدیره سندیکا و آقای خردمند مدیر کل‌امور سینمائی وزارت فرهنگ و هنر تشکیل شد ،از طرف‌سندیکا پیشنهادهائی‌برای کمک از طرف وزارت فرهنگ‌و هنر به فیلمسازان خوب شدکه مورد توجه قرار گرفت وزارت فرهنگ و هنر بدنبال یک بحث و تصمیم جدی قرار است به کلیه آنهائی که بتوانند فیلم های خوب هنری بسازند که در اعتلای فرهنگ ملی ایران موثر باشد ، کمک مادی‌بکند.

ضمنا برای شناسائی‌سینمای ایران در سطح اروپا طی برنامه‌ای هفته فیلم ایرانی در کشور های اروپائی برقرار کرده است . که آنکار او مسکو از آنجمله‌اند و باز در نظر دارد که در دیگرکشور های اروپائی چنین هفته‌ای بوجود بیاورد .

هدف از تشکیل چنین هفته های فیلمی بازاریابی برای فیلم ایرانی است . قرار شده است در فستیوال سن‌سباستیان اسپانیا که پانزده تیربرگزار میشود ٦ فیلم ایرانی را شرکت دهند ، و همچنین در فستیوال های ژاپن، لهستان،چکسلواکی فیلمهای کوتاه فیلمسازان ایران نشان داده شود .

قرار است وزارت فرهنگ و هنر سینماهائی بسازدکه‌بتواند در فیلمهای خوبی که اکران نمی‌گیرند قرار دهد .

تلویزیون

شهر آفتاب

مجتبی مینوی

ساعت ۲۰ برنامه‌شبکه (دو شنبه)

در برنامه این هفته شهرآفتاب کتابهای روزولت ، چرچیل و استالین ـ خانه نینو ـمقدمه و تفسیر مثنوی معنوی اثر رونالد نیکلسن (ترجمه‌آوانس آوانسیان) بررسی میشود . ضمنا با استاد مجتبی مینوی به مناسبت انتشار رومی و تفسیر مثنوی معنوی نیز گفتگو خواهد شد .

هنرهای تجسمی

ساعت ۲۲٫۰۰ برنامه شبکه (دوشنبه)

هانری روسو در نقاشی دارای شیوه خاصی است، در این هفته‌برنامه هنرهای‌تجسمی ضمن بیان زندگی روسو آثار این نقاش نیز مورد تجزیه و تحلیل قرار می‌گیرد .

نقالی

ساعت ۲۰ برنامه‌دوم(دوشنبه) همراه با گروه نقالان گروه آزاد نمایش شاهنامه فردوسی را ورق می‌زنیم تادر خوان اول شاهد گذر رستم برای رهائی کاوس شاه از چنگ دیوان مازندران باشیم .

جشن هنر

ساعت ۲۲٫۲۷ برنامه دوم (دوشنبه)

در این قسمت از برنامه پنجمین جشن هنر شیرازگوشه هائی از دستگاه همایون با مقدمه‌ای از جلیل شهناز و رنگ فرامرز پایور رامی‌شنویم نوازندگان این برنامه :حسین تهرانی (تمبک) جلیل‌شهناز (تار) اصغر بهاری (کمانچه) فرامرز پایور (سنتور)

برنامه شبکه تلویزیون

دوشنبه

۱۷ـ۴۵ اسلاید و موزیک
۱۷ـ۵۸ سلام شاهنشاهی و اعلام برنامه
۱۸ـ۰۰ کودکان (زیرگنبدکبود)
۱۹ـ۰۰ موسیقی ایرانی
۱۹ـ۳۰ اطاق ۲۲۲
۲۰ـ۰۰ شهر آفتاب
۲۰ـ۳۰ مشروح اخبار همراه با فیلمهای خبری
۲۱ـ۰۲ قرعه‌کشی
۲۱ـ۳۰ اختاپوس
۲۲ـ۱۰ ایران زمین
۲۲ـ۲۰ نویسنده کارآگاه
۲۳ـ۰۰ آخرین اخبار

نیمروز سه‌شنبه

۱۲ـ۴۵ اسلاید و موزیک
۱۲ـ۵۸ سلام شاهنشاهی واعلام برنامه
۱۳ـ۰۰ اخبار نیمروز بخش‌اول
۱۳ـ۱۰ محله پیتون
۱۴ـ۰۰ کانون خانواده
۱۴ـ۳۰ اخبار نیمروز بخش‌دوم

برنامه دوم تلویزیون

دوشنبه

۱۹٫۱۵ اسلاید و موزیك
۱۹ـ۳۰ سلام‌شاهنشاهی و اعلام برنامه
۱۹ـ۳۴ خلاصه اخبار
۱۹ـ۴۰ موسیقی ایرانی
۱۹ـ۵۵ کانون خانواده
۲۰ـ۲۱ نقالی
۲۰ـ۴۵ فیلم ویلت
۲۱ـ۳۰ اخبار برنامه دوم
۲۲ـ۰۰ هنرهای تجسمی
۲۲ـ۲۷ برنامه‌ای از پنجمین جشن هنر

برنامه تلویزیون آموزشی

دوشنبه

۱۷ـ۰۰ طبیعی ۳
۱۷ـ۲۵ شیمی سال سوم
۱۷ـ۵۰ زنگ تفریح
۱۸ـ۰۰ فیزیک سال سوم
۱۸ـ۲۵ ریاضی سال سوم
۱۸ـ۵۰ پاسخ به پرسش‌های دستور
۱۹ـ۲۰ پاسخ به پرسش‌های حساب
۱۹ـ۵۰ زنگ تفریح
۲۰ـ۰۰ پاسخ به پرسشهای دستور
۲۰ـ۳۰ پاسخ به پرسش‌های حساب

نیمروزسه‌شنبه

۱۳ـ۳۰ ترانه‌ها و چشم‌اندازها
۱۴ـ۰۰ سلام شاهنشاهی واعلام برنامه
۱۴ـ۰۵ زبان انگلیسی
۱۴ـ۲۰ فیزیک ششم
۱۴ـ۵۰ ریاضی دبستان
۱۵ـ۰۵ مکالمه انگلیسی
۱۵ـ۳۰ ریاضی دوره راهنمائی
۱۵ـ۴۵ زنگ تفریح
۱۶ـ۰۰ ترسیمی و رقومی ششم
۱۶ـ۳۰ فیلم داستانی

برنامه تلویزیون امریکا

دوشنبه

۱۷ـ۰۰ امور خانوادگی
۱۷ـ۳۰ دشت سرسبز
۱۷ـ۵۵ برنامه آگهی
۱۸ـ۰۰ اخبار
۱۸ـ۱۰ بازی رولر
۱۹ـ۰۰ بعدا اعلام خواهد شد
۱۹ـ۲۵ چارلی‌چاپلین
۱۹ـ۵۰ برنامه مخصوص
۲۰ـ۴۰ ماداسکواد
۲۱ـ۳۰ سوء ظن
۲۲ـ۲۰ برنامه آگهی
۲۲ـ۲۵ فیلم سینمائی

جناب آقای مهندس افضلی‌پور

مقام شامخ شما در مورد اقدام به تاسیس دانشگاه درکرمان مورد ستایش همه کرمانیها بویژه دانش‌پژوهان این استان میباشد امید است تشکرات صمیمانه ما را بپذیرید .

دانشجویان کرمانی دانشگاه اصفهان
آ ـ ۱۶۳۹۶

آگهی دعوت از فارغ التحصیلان فوق لیسانس رشته علوم تربیتی دانشکده علوم تربیتی دانشگاه تهران

بدینوسیله از کلیه فارغ التحصیلان دوره فوق لیسانس رشته علوم تربیتی دعوت می شود در جلسه‌ای که بمنظور بحث وتبادل نظر درباره تشکیل‌انجمن فارغ‌التحصیلان فوق‌لیسانس علوم تربیتی ساعت ٦ بعداز ظهر چهارشنبه ۵۱٫۳٫۱۷ دراطاق سخنرانی دانشکده تشکیل میشود شرکت فرمایند .

م الف ۳۷۲
دانشکده علوم تربیتی دانشگاه تهران
آ ـ ۱۶۴۶۲

تعداد سه قطعه چک به شماره‌های (۴۰۱۷۱۴ ـ ض و ۴۰۱۷۱۵ ض و ۴۰۱۷۱۶ض سفید حساب شماره ۱۱۰۹ از بانك بیمه بازرگانان شعبه‌شاه در تاریخ ۱۳۵۱٫۳٫۱۱ از شرکت ساناز سرقت شده‌است از درجه اعتبار ساقط میباشد.
شرکت ساناز

سند مالکیت‌منزل و دفترچه پس‌انداز و شناسنامه‌و دوجلد دفتر اقساط بانك رهنی مربوط باینجانب ستار فتوحی مفقود شده یابنده به آدرس زیر مراجعه نموده و مژدگانی دریافت داردخیابان خیام‌مقابل مختاری کوچه‌چنگیزپور سه‌راه اصفهانیها پلاک ۷ منزل ستار فتوحی

هر ۱ تومان پس انداز شما
دربانك رفاه کارگران ۳ تومان میارزد
۱=۳
شماهرمبلغی دربانك رفاه کارکران پس اندازکنید موجودی‌شماسه برابرمیشود
پس انداز مسکن بانك رفاه کارگران شمارا صاحب خانه میکند
بانك رفاه کارگران

قسمتی ازمشخصات فنی کاشی سعدی که مورد توجه مهندسین و دکوراتورهاست
جذب آب بمقدار لازم
نقش
زیبائی طرح و
مقاومت در برابر سرما و یخبندان
کاشی سعدی پیشاهنگ در تحول صنعت سرامیك ایران

ازصبح چهارشنبه درقویترین گروه سینمائی پایتخت
اونیورسال ـ پاسیفیگ ـ ایران
ساینا ـ تیسفون ـ مراد ـ موناکو
پرسپولیس ـ داریوش ـ کارون
دریا(ومهتاب ـ کریستال)
و... آستارا
تجریش

ازامشب فقط در
شهر قصه
نمایش دهنده آثار سینمائی برتر
(عباس‌آباد ـ جنب سینما شهرفرنك ـ تلفن ۶۲۷۲۹۰)
«گریگوری کوزنتیسف» کارگردان‌شهیر بعداز فیلم هملت اینك شاهکار جدیدخود را تقدیم میدارد
برنده جایزه اول نخستین‌جشنواره جهانی فیلم تهران بعنوان‌بهترین‌فیلم بطورمطلق
«یوری یاروت» برنده جایزه بهترین هنر پیشه ازنخستین جشنواره جهانی فیلم تهران

شاهکار فنا ناپذیر شکسپیر
شاه لیر King Lear
بکارگردانی: گریگوری کوزینتسف

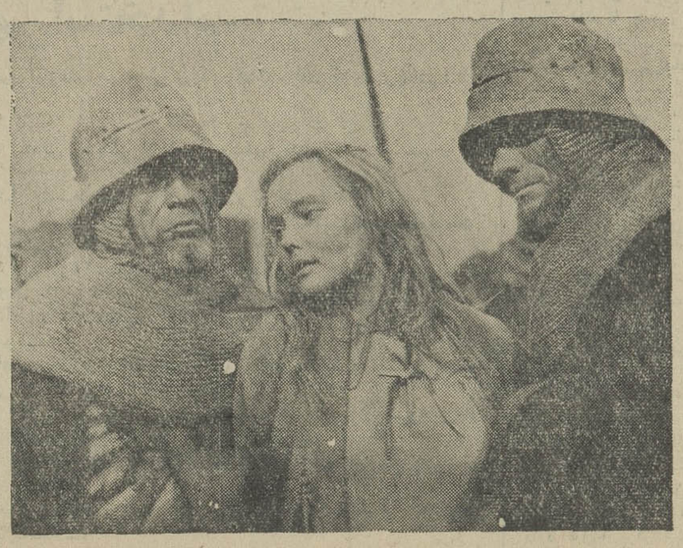

باشرکت: یوری یاروت ـ گالینا ولچک
موزیک از: دیمتری شوستاکویچ
سئانسها ۱۱ صبح ـ ۲٫۳۰ ـ ۵ ـ ۷٫۳۰ ـ ۱۰ بعدازظهر
بلیط همه روزه در گیشه شهرقصه رزرو میشود

ایلوش
پروین غفاری
مرج الوندی ـ حیدر کاظمی
مرثی

تاریخ در صفحات اطلاعات

چهل سال قبل در همین روز

راپرت هیئت اعزامی جامعه ملل راجع به نفوس ووضع اجتماعی ایران

کمیسیونی مرکب از یک خانم سوئدی، یکنفر امریکائی ، یکنفر لهستانی بادونفر منشی از طرف مجمع اتفاق ملل‌مامور مطالعه و تحقیقات در شرق اقصی شده بودند که بخصوص در اطراف خرید و فروش زنان و کودکان مطالعاتی انجام دهند و چون دولت ایران در کلیه مقاولات و معاهدات بین‌المللی شرکت می نماید موافقت شد که میسیون مزبور درایران هم بمطالعه بپردازد .

مسئله خرید و فروش زنان وکودکان که درپاره‌ای نقاط جهان متاسفانه‌رواج دارد ، خوشبختانه ایران از این قسمت مبری میباشد و این کمیسیون پس از آنکه مطالعات خود را نسبت بماموریتی که در چین وژاپون وهندوستان انجام داده بود وارد بوشهر گردید و پس از اندک توقفی بوسیله طیاره‌بطهران‌آمدند وبیش از یک هفته در طهران اقامت کردند .

۸تا۱۰ میلیون جمعیت‌ایران

راپرت‌هائی که این میسیون از ایران دادند روشن‌تر از راپرت های سایر ممالک است و این موضوع ثابت میکند که مسئله خرید وفروش کودکان وزنان در ایران ممنوع ودر قسمت فحشاء نیز حس تعصب و عفت پرستی و عادات و رسومی که از نیاکان در این مملکت بودیعت گذاشته شده ما را تاحدی از این پرتگاه هولناک مصون نگاهداشته است .

علاوه براین قسمت احصائیه‌ای که از نفوس ایران انتشار داده‌اند قابل توجه میباشد باین ترتیب که این احصائیه‌را از روی کتب و مطبوعات و نشریاتی تهیه کرده‌اند که روی‌تخمین وحسابهای موهوم در خارجه انتشار یافته والا کمیسیون مزبور میتوانست ازموسسات رسمی مملکت احصائیه صحیح ازعده اوراق هویتی که توزیع شده وعده جمعیتی که هنوز ورقه هویت‌نگرفته‌اند تحصیل نماید تا معلوم شود عده نفوس مملکت ما بیش از ده میلیون است .

اقلیت‌هادرایران چند میلیون است

نکته عجیب دراین‌احصائیه که‌میسیون مزبور انتشار داده اینست که مینویسند: جمعیت تقریبی ایران ۸ تا ۱۰ میلیون نفر است که ٦ تا ۸ میلیون آن ایرانی‌الاصل و بقیه ترک وکردولک و عرب و بلوچ ولر میباشند .

این اظهارنظر بقدری بی‌پروپایه‌است‌که ماخود را بی نیازمیدانیم از اینکه توضیحات بیشتری بدهیم زیرا تمام ساکنین این مملکت‌ایرانی‌الاصل میباشند واختلاف زبان نشانه آن‌نیست که چنین تفکیکی ازنفوس ایران بشود ، همینطور در قسمت مذاهب مختلفه وعده آنها اشتباهات زیادی دیده میشود از جمله مینویسند که مذهب رسمی ایران اسلام است ، بعد اهل تسنن را علیحده ذکر میکند . همینطور احصائیه‌ای که‌ازملل مختلفه زردشتیان ، یهود ، ارامنه و غیره میدهد اشتباه است .

راپرت‌میسیون مغرضانه‌است

اطلاعات سپس مینویسد : این‌میسیون به ایران امد ووقتی این مملکت را عاری از الایشات تمدن غربی ! یافت راضی شد که صفحات راپرت خاصی از یک سلسله مطالب مغرضانه‌باشد ، باین جهت بمسئله اختلاف زبان ومذهب و موضوع پوچ و بی اساس تفکیک ایرانی‌الاصل و غیر ایرانی‌الاصل پرداخت در صورتیکه تمام ساکنین این مملکت ایرانی‌الاصل هستند و ماحق داریم نسبت باین قسمت از راپرت میسیون ظنین شده و تصور کنیم شاید نظریات سیاسی و مقاصد شوومی که همیشه این افکار را در این مملکت تعقیب میکرده است محرک تنظیم این احصائیه وراپرت شده باشد .

نغمه کرد و ترکولر وبلوچ که آقایان هیئت اعزامی برای مایشکل احصائیه درآورده و خواسته‌اند آنها را غیر ایرانی جلوه دهند ، نغمه جدیدی بنظر میرسد . این ساز غالبا بدست خارجی نواخته شده و هر روز بیک نواوآهنگ بیرون آمده است که هیچگاه موردتاثر نبوده بخصوص در دوره‌ای که ایران سامان پیداکرددوازهرگونه نفوذخارجی واعمال نظرهای خصوصی جلوگیری میکند و چون هیئتی که مامور مطالعه درامر فحشاء و خرید وفروش کودکان وزنان بوده برخلاف ماموریت خود این مسائل را در راپرت خود گنجانیده است جا دارد که از دولت تقاضا کنیم نسبت باین قبیل اطلاعات مجعولی که به یک مرکز مهم بین‌المللی داده میشود جدا اعتراض نمایند .

ورود کلنل روزولت بمشهد

کلنل تئودور روزولت امریکائی‌که‌از رجال نامی و بزرگ امریکا میباشد و سمت فرمانفرمای جزایر فیلیپین را دارا بوده وارد مشهد شده و بواسطه‌عارضه کسالت در مریضخانه‌امریکائی مشهد بستری گردیده . مستر‌هارت وزیر مختار امریکا در ایران هفته قبل برای‌استقبال از کلنل روزولت که‌از راه هندوستان وارد مشهد شده به این شهر عزیمت کرد و پس از رفع کسالت کلنل باتفاق خانم وی بطهران حرکت‌خواهند کرد و در محل ییلاقی سفارت امریکا(قیطریه) پذیرائی خواهند شد .

وزیر مختار عراق در ایران

آقای توفیق بیک‌السویدی وزیر مختار دولت عراق که بعنوان مرخصی عازم عراق شده بود ، وارد طهران گردید .

تصویب نامه آزادی اسعار

متن تصویب‌نامه هیئت وزراء بشرح ذیل است :

« هیئت وزراء بر طبق اختیاری که قانون مصوب ۱۹ اردی‌بهشت ماه ۱۳۱۲ بدولت داده است تصویب نمودند که خرید و فروش اسعار صادراتی از این تاریخ آزاد باشد . »

حذف مظنه رسمی اسعار

نظر باینکه اسعار خارجی از طرف دولت آزاد گردید ، از امروز بنکملی مظنه رسمی اسعار را در سرویس‌نرخ حذف کرد و در آتیه نرخ اسعارخارجی بکلی آزاد خواهد بود ، همانطور که خرید و فروش آن آزاد خواهد بود و هیچگونه تعهدی گرفته نخواهد شد و به نرخ روزمعامله میشود .

عزیمت هیئت نمایندگی‌ایران به لندن

سعید سمیعی — نصراله‌انتظام

چون کنفرانس اقتصادی جهان در تاریخ ۲۲ خرداد در محل موزه‌ژئواوژی بریطانیا در لندن افتتاح خواهد شد ، لذا هیئت نمایندگی دولت شاهنشاهی که بعضویت کنفرانس تعیین وانتخاب گردیده‌اند به بندر پهلوی حرکت کردند که در برلن به آقای‌عنایت‌اله‌خان مدبر-الدوله سمیعی وزیر مختار ایران‌ملحق گردیده و متفقا عازم لندن شوند .

آقای میرزا سید نصرالله خان‌انتظام نایب‌اول سفارت شاهنشاهی درلندن عضو این کنفرانس میباشد که باتفاق آقای میرزا سعید خان سمیعی نماینده وزارت مالیه حرکت کردند مسیوکلاویه ومسیو دلکردهم به هیئت ملحق‌خواهند شد .

(نقل ازاطلاعات۱۵خردادماه ۱۳۱۲)

زنان در ایران

احمد احرار

ـ۱٤۸ـ

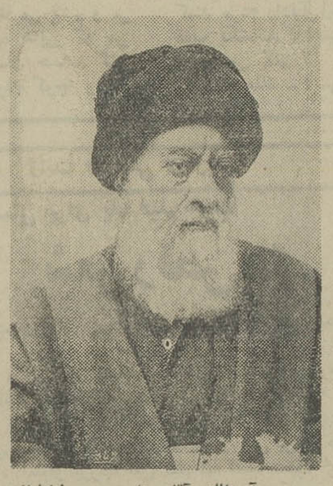

آیت‌الله آقامیرزاسیدمحمدطباطبائی

معهذا تلگرافی که همانشب در جواب وزیر امور خارجه به تهران مخابره شد ، نشان داد که وزیر مختار آلمان خیال بازگشت به‌تهران ندارد :

«ازقم ۲۱ نوامبر ۱۹۱۵ـ طهران، جنابمستطاب اجل‌اکرم افخم امجدی حاج محتشم السلطنه وزیر امور خارجه دوام‌اقباله‌العالی از تلگراف مودت‌آمیز آن جناب که حاکی از حسیات صمیمانه عالی بود نهایت امتنان و تشکر را حاصل کرده و خوشبختانه میتواند از آسایش‌قم استفاده نموده وبدون آنکه ضرری صدمه به‌ایران وارد آید در اینجا مشغول خدمت‌به‌وطن خویش باشد ـ وزیر مختار آلمان «رویس» .

باوصول تلگراف وزیر مختار و گزارشهای نازمیی که ازقم دریافت شده بود «مستوفی» گزارش امر را به‌اطلاع احمد شاه رسانید و همانشب جلسه‌یی در حضور شاه تشکیل‌شد وموضوع در معرض بحث قرار گرفت .درین جلسه نظریه کلی برآن بود که توقف وزیر مختار و اعضای سفارت آلمان درقم‌ـهنگ‌می که شاه ودولت ایران در تهران اقامت‌دارند‌ـ عملی غیر اصولی است مضافا به اینکه وزیر مختار ومامورین سفارت آلمان باهمکاری مهاجرین اقداماتی برای تشکیل سپاه‌داوطلب و توسعه جنگ درداخله ایران‌آغاز کرده‌اند.

براساس این نظریه ، قرار شدرئیس دولت و رئیس مجلس و وزیر امورخارجه هرکدام بطور جداگانه، ولی در یک زمان اقداماتی بمنظور بازگردانیدن مهاجرین معمول دارند بدینمعنی که رئیس‌الوزراء روحانیون و تجار و کسبه و سایر صنوف را دعوت به بازگشت کند ، رئیس مجلس وکلا را ، وزیر امور خارجه نیز وزیرمختار آلمان را .

دراجرای‌این‌تصمیم «مستوفی‌الممالک» تلگرافی خطاب به آیة‌الله «میر سید محمد مجتهد طباطبائی » مخابره کرد :

از باغ به قم ـ نمره تلگراف ۱۳۸ ـ خدمت حضرت مستطاب حجة‌الاسلام آقای آقامیرزا سید محمد طباطبائی دامة برکاته درموقع‌حرکت شرفیابی ممکن‌نشد که متمنی و ملتمس دعا باشم . امیدوارم از نظر شریف فراموش نشده باشم . حال که لله‌الحمد بزیارت ایام‌عاشورا موفقیت‌حاصل فرموده‌اید مقتضی است هرچه زودتر بسلامت معاودت فرموده همراهان و آقایان دیگر را هم به مراجعت طهران امر و توصیه فرمائید . چون جریان مذاکرات در رفع نگرانیها امیدبخش است. البته تصدیق تخواهید فرمود که با تقرب زمستان و ضیق مکان و ارزاق امتداد اجتماعات درآنجا تولید زحمت نماید .

حسن‌مستوفی‌الممالک

رئیس مجلس نیز تلگراف دیگری با چند ساعت فاصله بعنوان وکلای مهاجر مخابره کرد :

« از طهران نمره ۱۵۰دولتی‌ـ آقایان نمایندگان محترم مجلس ، امروز رقعه‌یی از ریاست وزراء رسید که عینا درج میشود :

(ریاست مجلس شورای ملی شیدالله ارکانه ـ روز دوشنبه هفتم ماه که بمناسبت تقرب‌قشون روس به‌پایتخت اعلیحضرت‌اقدس همایونی شاهنشاهی خادالله ملکه ازطهران تصمیم به‌حرکت فرموده بودند جمعی از آقایان نمایندگان محترم حرکت فرموده به‌قم مشرف شدند. حالکه با جریان‌مذاکرات امیدبخش ، اراده مقدسه ملوکانه از حرکت منصرف شده است البته تصدیق خواهید فرمود که امتداد غیبت آقایان معزی‌الیهم بیشتر از این اقتضا ندارد ولازم است در چنین موقعی که دولت مشغول تصفیه مهمترین مشکلات است با مراجعت آقایان محترم مجلس شورای‌ملی دایر و به‌ایفاء تکالیف مقرره خودمشغول باشند‌ـ انتهی)

عین این مطلب هم ازقرارمعلوم بخود آقایان ازطرف دولت‌مخابره شده، معلوم است با رفع علت‌رفع معلول از نتایج طبیعی است . متمنی هستم عین این تلگراف را به سایر آقایان که در بلاد دیگر هستند مخابره فرمایند . ازطرف خود و عموم آقایان حاضرین ـ مؤتمن الملک »

وزیر امور خارجه «محتشم‌السلطنه» که در قبال تلگراف قبلی خود پاسخ‌منفی از «پرنس رویس» دریافت داشته بود اینبار ضمن‌مراسله‌یی بازگشت وزیرمختارواعضای سفارت آلمان را خواستار شد :

انتقاد

محمد حیدری

اندر کرامات بلدیه مبارکه

از کرامات شهرداری تهران یکی‌هم این است که از مردم بابت‌زمینی که‌مالک آن نیستند عوارض نوسازی می‌گیرد ... داستان یکی از این مردمی راکه هم‌مال‌باخته‌اند وهم‌بابت مال باختگی باید عوارض بدهند بخوانید تا بیشتر باکرامات شهرداری تهران آشنا شوید:

این بنده خدا در سال ۱۳۳۹ قطعه زمین پلاک ۲٦۸۹ اصلی قلهک راکه ٦۰۰متر مربع مساحت دارد از قرار مترمربعی چهل‌تومان خرید. او نه‌خاکباز است ونه زمین‌خوار، ازآن دسته مردمی است که داشتن یک چهاردیواری اختیاری مهمترین وحیاتی‌ترین نیاز وآرزویشان است، و زمین راهم بمنظور تحقق بخشیدن به همین‌آرزو خرید ، نه‌مقصودی دیگر ! ...

او درهمان سال برای دیوارکشی زمین که «اریب‌قیاج» هم هست و٤۰متر طول وبین ۷تا سی‌متر عرض دارد، از شهرداری پروانه گرفت ودورتادور آن را موقتا محصور کرد تاگشایشی حاصل شود ، پول و پله‌ای فراهم گردد ونوبت به‌احداث ساختمان برسد.

در سال ۱۳٤٤ افق امیدبخشی جهت تهیه پول لازم برای احداث ساختمان گشوده شد، واو که امیدزیادی به تهیه پول داشت ، از شهرداری پروانه ساختمان گرفت . اما متاسفانه این پول فراهم نشدو در عوض از طرف شهرداری به‌اطلاعش رساندند چون در حول وحوش زمین او سدی برروی رودخانه مجاور احداث شده است ، لذاسیصد متر از زمین او جزء حریم رودخانه درآمده و منبعد اورا براین مقدار زمین حقی نیست !!

واضح است اعتراض و حتی عجز ولابه صاحب زمین دوشقه شده درمنطق سرد مقررات اثری نکردو لذا درصدد برآمد قبل از آنکه‌بلائی برنیمه دیگر زمین نازل شود ، در آن بنائی احداث کند و خود واهل بیتش را از مصائب اجارنشینی برهاند . اما بیش از آنکه انجام اقدامی ممکن شود، چیزی بنام طرح جامع تهران قدم به‌عرصه گذاشت و معلوم شد سیصد متر بقیه زمین‌هم شامل طرح توسعه معابر می‌شود واو در حقیقت دیگر حتی‌مالک یک سانتیمتر مربع از زمینی که با فروش اثاث‌البیت ووام گرفتن از پدرزن و مادرزن خریده ، نیست ،بلکه فقط سندی دردست دارد که بخاطر مقررات موضوعه گوناگون فاقد هرگونه بو وخاصیتی است !!

این بنده خدا وقتی دانست از بابت زمین دستش به هیچ عرب و عجمی بند نیست ، سندآن را در صندوقچه مخصوص بایگانی راکد خانواده گذاشت و فکر صاحب‌خانه شدن را برای همیشه فراموش‌کرد. اما اگر چه او زمین وخانه را فراموش کرد ، شهرداری اورا فراموش نکرد ودرموعد مقرر اخطاریه‌ای برایش فرستاد که: «بابت عوارض نوسازی زمینتان باید ، ۳۵۲۱۳ ریال تافلان تاریخ بپردازید و گرنه به‌زوراجرائیه وبا احتساب جریمه دیرکرد وصول خواهد شد».

بندمخدای مال‌باخته هرچه فریاد کشید وعجزولابه کرد که: «ای‌با انصافها پرداخت عوارض بابت زمینی که من نه‌حق ساختمان در آن دارم و نه‌همی‌توانم بفروشمش ، چه صیغه‌ای است؟» ، موردالتفات کسی قرار نگرفت . پس بناچار وبرای احتراز از پرداخت جریمه دیر کرد، عوارض مورد مطالبه شهرداری رابه‌حساب مربوطه واریز کرد!.

وحالا چندسال است،همچنانکه باتفاق خانواده کثیراولادش‌کمافی‌السابق در یک آپارتمان تنگ و تاریک زندگی می‌کند، سالی ۳۵۲۱۳ ریال بابت عوارض نوسازی زمینی که هیچ حقی برآن ندارد می‌پردازد وبه‌جان واضعین مقرراتی این چنین خداپسندانه وبشردوستانه ، دعامی‌کند!

این یک چشمه از معجزات و کرامات شهرداری پایتخت‌است .تا بخواهید از این معجزات در این دستگاه فراوان است . بعنوان مثال مورد زیر را که بارهم مربوط به همین طرح نوسازی است و برای‌یکی از آشنایان آسمان‌جل خودم اتفاق افتاده ، شاهد می‌آورم :

این آشناهم ، سال‌ها قبل باتحمل مصائب فراوان زمینی در خیابان مازندران نبش خیابان هاتف فعلی که بهای زمین‌هایش در آنموقع فوق‌العاده ارزان بود ، به‌این امید که روزی صاحب خانه شود ، خرید. چند سال بعد ، او این زمین را تفکیک کرد و بااستفاده از وام دریافتی از بانک دریک نیمه آن ساختمانی ساخت و بعد چون نمی‌توانست اقساط وام دریافتی از بانک بمنظور ساختن بنا را بپردازد آن را به شخصی اجاره داد . ناگفته نماند ، شهرداری به‌این شرط به‌او اجازه ساختمان در این نیمه راداده بود که طبق دستور طراحان‌نقشه جامع ۲٫۵ متر از بر خیابان عقب بنشیند واوهم ناگزیر عقب‌نشسته بود !

حالا او می‌خواهد در نیمه دوم زمین که در اول خیابان هاتف واقع است ساختمان کند، اما شهرداری صدور اجازه ساختمان را منوط به‌این کرده که ساختمان ساخته شده در نیمه اول زمین‌را تخریب کند و مجددا ۲٫۵ متر دیگر عقب بنشیند ، از طرفی درطول ۱۱ متر از قطعه دوم زمین‌هم که در خیابان هاتف قرار دارد ۲٫۵ متر عقب‌نشینی کند. آشنای من می‌گوید تاآنجا که به قطعه دوم مربوط است ، حرفی ندارم که‌از سی‌وپنج‌متروونیم این قسمت اززمینم بگذرم ، امابچه‌مجوز می‌خواهند مرا مجبور کنند ساختمانی را که هنوز وامی که برای‌بنایش از بانک گرفته‌ام مستهلک نشده خراب کنم و مجددا ۲٫۵ متر عقب بنشینم ؟

ولی بطوریکه مسبوقید حرف آشنای من و دیگران دردم مقررات‌خشک شهرداری اثرندارد . و بهمین جهت‌هم هست که امروزه روز نقشه جامع ، طرح نوسازی واین قبیل مقررات هیولائی شده که هم مردم را رنج می‌دهد ، وهم شهرداری و سازمان‌های تابعه آن را گرفتار کرده است.

من‌نمی‌دانم صاحبان اراضی بزرگ و متعدد هم با این‌قبیل گرفتاری‌ها مواجه هستند یانه ، ولی اگر این قبیل مقررات‌دست وپاگیر زمین‌خواران وبورس‌بازان را رنج بدهد و معذب کند، مهم نیست بلکه شاید ثواب‌هم باشد، اما این که نارسائی‌های مقررات شهرداری باعث سلب مالکیت افراد بی‌دست وپائی نظیر بنده خدای فوق و آشنای اخیرالذکر من شود، گناه است . و همانقدر که مردم را متضرر می‌کند ، به خود شهرداری هم زیان می‌رساند ، این زیان که شهرداری رابه صورت غولی بی‌منطق وزورگوئنزداکثریت مردم جاوه می‌دهد ....

جدول کلمات متقاطع

شماره ۱۳٤۸ — طراح جدول : ف ـ جلوه

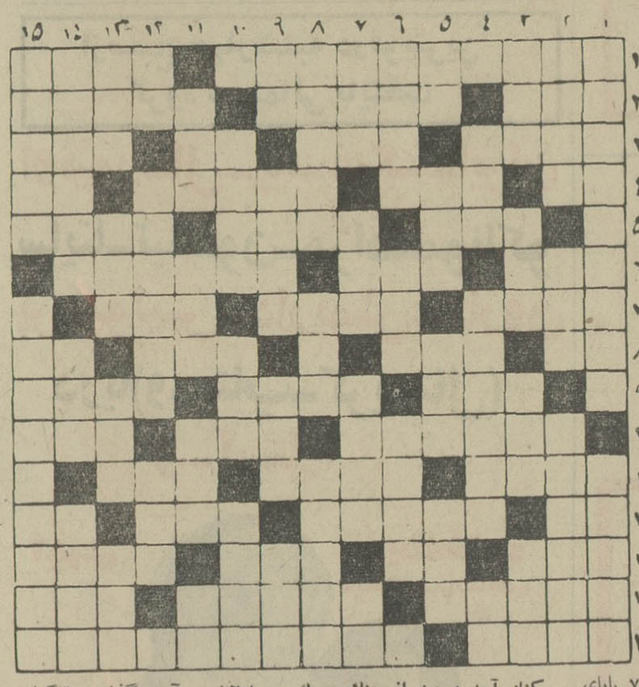

افقی :

۱ـ ازروشهای سیاسی منسوب بیک سیاستمدار ایتالیائی که هر عملی را برای رسیدن بمقصود مجاز میداند ـ از واحدهای قطار ۲ـ اشتر زاده‌ـ مدهای جدید را به معرض تماشا می گذارد ـ مخالف ۳ ـ از لوازم تنیس‌ـ کبد ـشراب ـ قطع نفس ٤ـ بعضی کلیه هاهم تولید میکند ـ نیکو است ـ در ادارات استادانه میتراشند ـ واحد سطح ۵ـ ازبس سبك است بی‌پروبال می پرد ـ رعد ـ بیهوده و بی‌اساس٦ـ با آفتابه دوستی‌قدیم و ندیم داشت ـظرف مناسب برای پلو ـ قبیله افسانه‌ای زنانی که یك پستان خودرا می بریدند تا چون مردان تیراندازی کنند ۷ـپاپای شکسته بازهم پریشان است ـ پیشوای مرید ـ برای سیر در احوال افلاك می نشستند ۸ـ پایان‌نامه ـ امسال فراوان برسر سبزه گریست ـسرزمین آهوی مشك ـ عدد نفس کش ۹ـ ماه ـ خط شکسته باتمام پیچیدگیهایش در این رساله بود ـ ساده لوح و گول خور ۱۰ـ کوتاه کردن ـ آنرا که نباشد چه باشد ؟ـمعروف ۱۱ـ آب به دهان آورد ـ از مردم ری ـ کوهی که برای پشت دادن خیلی مناسب است ۱۲ـ آب پاك ـ هم وزن شدن ـیکی بیش از طاق دارد ـ تردید۱۳ـ گردنه‌ای درراه‌همدان ـاندوه‌ـ از حیوانات پربرکت ـ دشوار ۱٤ـ غرامت ـ غارت ویغما‌ـ در خراسان است و قالی معروفی دارد ۱۵ـاز گرانبهاترین‌انواع خال بود ـ سود تا جریمه در خرید و فروش آن است .

عمودی :

۱ـ سردار معروف فرانسوی که در جنك دوم با آلمانیها کنار آمد و بعد از جنك بمرك محکوم شد ـازقهرمانان کتاب بوف‌کور ۲ـ یکی از ماهها ـ رستم برفرق دشمن می کوفت‌ـ از شهر های قفقاز ۳ـ همراه دوز می چینند ـ لحظه‌ای بیش نپاید ـ از عملیات کشاورزی برای‌آماده‌ساختن زمین‌ـبخشش ٤ـ خیال راحت ـ بزرگترین صفرا بر‌ـ ضمیری است ۵ـ مادر تازی‌ـمایه سرگرمی‌اغلب محافل و مجالس ـ بیماری لك و پیس ـ سستی ٦ـ در شرع ترکش گناه است ـدستور ـ قرار ۷ـ بیرق حمام ـ با کنده هیزم دشمنی ها دارد ـ ازلوازم کار استاد بناست ـ لنگه ۸ـ اسب ـ پاداش ـ سابقا دلبران برمچ پا می بستند ۹ـ یارمردـ از مدعیان خدائی ـ کوشش‌ـ جواب چرا ۱۰ـعزیز ـمردمان ـکیسه‌ای بزرك ودرشت برای خرس و گندم ۱۱ـ پیوسته برسر لحافش دعواهاست ـ از گاز های هوا ـ در غربت آسانتر توان زد ـ طیاره برق‌و باد۱۲ـ برآب بگذارید تاکباب شود ـ از شیرینیهای ایرانی ـ جای تردید نباشد که قطعی است ۱۳ ـدر این ایام کیست که گرفتارش‌نیست ـمیگیرند و بالا میروند ـدر قلبش آتش از آسمان میبارد ـ ضمیری است ۱٤ـ بلفظ عربی آب نکشیده شیخ‌الحدید میشود ـ ازاصطلاحات بریج ـسپاسگزار ۱۵ـ از کشور های اروپا ـ دو کشور قدیم اسیائی که اکنون از هردو اسمی باقی است .

حل جدول شماره ۱۳٤۷

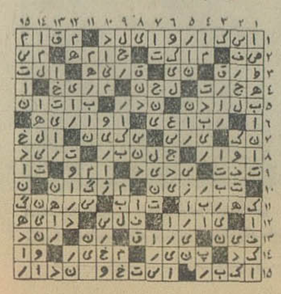

(آگهی استخدام در نیروی هوائی شاهنشاهی)

۱ـ نیروی هوائی شاهنشاهی بمنظور تعلیم و تربیت درجه‌داران فنی تعدادی داوطلب برای تحصیل در آموزشگاه گروهبانی فنی با شرایط زیر میپذیرد :

الف ـ تابعیت دولت شاهنشاهی ایران

ب ـ متدین بیکی از ادیان رسمی‌کشور (اسلام‌ـ مسیحی‌ـ کلیمی‌ـ زرتشتی)

پ ـ سن بین ۱۷ تا ۲٤ سال تمام

ت ـ دارابودن حداقل گواهینامه قبولی‌سوم دبیرستان (دارندگان مدارک تحصیلی بالاتر حق تقدم دارند)

ث ـ داشتن صحت مزاج و تناسب اندام بر طبق گواهی بهداری نیروی هوائی شاهنشاهی .

ج ـ نداشتن پیشینه بد .

چ ـ نداشتن کسان تحت تکفل .

۲ـ مدت تحصیل در آموزشگاه مزبور حداقل یکسال و هنرآموزان در مدت تحصیل شبانه‌روزی بوده و هزینه زیست و پوشاک آنها بعهده نیروی هوائی میباشد و ماهیانه مبلغ ۱۸۷۵ ریال بعنوان حقوق و فوق‌العاده سختی خدمت دریافت خواهند داشت .

۳ـ داوطلبان پس از خاتمه دوره و احراز موفقیت در آزمایشات بدرجه گروهبان‌دومی مفتخر و بر طبق مقررات قانون استخدام نیرو های مسلح شاهنشاهی از حقوق و مزایای مربوطه استفاده خواهند

٤ـ داوطلبان میتوانند برای کسب اطلاعات بیشتر و ثبت نام با در دست داشتن یک نسخه فتوکپی گواهینامه تحصیلی عین شناسنامه (بفرم جدید عکس‌دار) ۲۲ قطعه عکس ٤×۳ از تاریخ نشر این آگهی تا تامین احتیاج باستثنای روزهای تعطیل و پنجشنبه‌ها از ساعت ٦ الی ۱۳ به فرماندهی اموزشهای هوائی واقع در خیابان تهران‌نو ایستگاه فرودگاه مراجعه نمایند م الف ۱۳۸

نیروی هوائی شاهنشاهی

سازمان شاهنشاهی خدمات اجتماعی ۱۳۲٦

آموزشگاه بهیاری فرح‌پهلوی رامسر وابسته به‌سازمان شاهنشاهی خدمات اجتماعی‌برای دهمین دوره بهیاری که از اول مهرماه ۱۳۵۱ آغاز میشود از دوشیزگان داوطلب‌باشرایط زیر دانش‌آموز می‌پذیرد

۱ـ حداقل‌سن ۱٦ و حداکثرسن ۲٤سال .

۲ـ صحت مزاج

۳ـ داشتن گواهینامه قبولی‌سال‌سوم متوسطه‌با معدل‌حداقل۱۳

٤ـ گواهی حسن‌اخلاق از دبیرستانی که درآن به تحصیل مشغول بوده‌اند .

۵ـ رضایت کتبی ولی یا سرپرست داوطلب برای تحصیل در این رشته .

٦ـ سپردن تعهد دائر براینکه پس‌از فارغ‌التحصیل شدن مدت ٤سال طبق مقررات در بیمارستانهای وابسته به‌سازمان شاهنشاهی انجام‌وظیفه نماید .

واجدین‌شرایط میتوانند از تاریخ درج آگهی همه روزه به استثنای (روزهای تعطیل و بعدازظهر پنجشنبه) از ۸تا ۱۲صبح و از۲تا ٤بعدازظهر بادردست داشتن‌مدارك‌زیر بدفتر آموزشگاه واقع درمحل بیمارستان فرح‌پهلوی رامسر مراجعه کنند .

۳ـ٦ قطعه عکس ٦×٤

آموزشگاه شبانه روزی بوده و دانش‌آموزان پذیرفته شده از اونیفورم کامل وغذا و کمك‌هزینه ولوازم‌التحریر برخوردارند. امتحان ورودی در تاریخ ۲۰ر۵ر۵۱ ساعت ۸صبح انجام خواهد شد. داوطلبین‌حداکثر تا تاریخ۱۰ر۵ر۵۱ باید بدفتر آموزشگاه مراجعه کنند .

آگهی احضار

به غیرارتشی قدیر علی ، فرزند عبدالرحیم ، شهرت عاشوری جلال آبادی که محل اقامت او قریه آدرنان جلال‌آباد تعیین گردیده و فعلا مجهول‌المکان و متواری است ابلاغ میگردد که باتهام فروش تریاک در این بازپرسی تحت تعقیب میباشد، مراتب سه نوبت متوالی آگهی میگرددتاخود را ببازپرسی‌شعبه ۱ دادسرای دادگاه عادی شماره ۱۵ اصفهان واقع در چهارراه نظر معرفی نماید ، در صورتیکه‌تادوماه از تاریخ اعلام درجراید خود را معرفی ننماید بدون حضور او رسیدگی و اقدام قانونی بعمل خواهد آمد . م‌الف۳۵۰۹

بازپرس شعبه ۱ دادسرای دادگاه عادی شماره ۱۵ اصفهان

لوله سم پاش صمیمی

خیابان امیرکبیر شماره ۱۱۳ تلفن ۳۱٦٤۲۳

«آگهی استخدام»

نیروی هوائی شاهنشاهی تعدادی داوطلب جهت طی دوره دانشکده افسری(خلبانی)باشرایط زیر استخدام مینماید .

الف ـ شرایط نام نویسی :

۱ـ تابعیت دولت شاهنشاهی . متدین به یکی از ادیان رسمی کشور (اسلام .مسیحی . کلیمی .زرتشتی).

۲ـ دارا بودن حداقل دیپلم کامل متوسطه رشته های (ریاضی یا طبیعی)

۳ـ قبول شدن از معاینه جسمی و آزمایش‌استعداد خلبانی و زبان انگلیسی‌درحدودمعلومات دبیرستانی و داشتن حداقل قد ۱٦۲ سانتیمتر .

٤ـ حداقل سن ۱۸ سال تمام و حداکثر۲٤ سال تمام و برای کسانی که خدمت زیر پرچم را انجام داده‌اند ۲۵ سال میباشد .

۵ـ نداشتن عیال و اولاد و کسان تحت تکفل .

ب ـ مدت تحصیل . حقوق : مزایا :

۱ـ مدت تحصیل در دانشکده افسری‌خلبانی‌حداقل دو سال در داخل یا خارج بوده و هزینه زیست و لباس به عهده نیروی هوائی شاهنشاهی‌است .

۲ـ دانشجویان سال های یکم دوم قبل از پرواز ماهانه ٤۳٦۰ ریال و پس از شروع پرواز ۸۱۱۰ ریال و دانشجویان سال سوم ۱۰۲۰۰ریال حقوق دریافت میدارند ضمنا چنانچه دانشجویان برای ادامه تحصیل به خارج اعزام شوند علاوه‌بر حقوق مذکور از فوق‌العاده تحصیل در خارج از کشور نیز استفاده خواهند کرد .

۳ـ دانشجوبانی که دوره تحصیلی را با موفقیت طی نمایند بدرجه سنوانودومی مفتخر و اولین حقوق آنان معادل ۲۲٦۵۰ ریال میباشد.

داوطلبین میتوانند برای کسب اطلاع‌بیشتر و ثبت نام با در دست داشتن فتوکپی گواهینامه تحصیلی عین شناسنامه (به فرم جدید عکس‌دار)و۲۲ قطعه عکس سه در چهار تا تامین احتیاج همه روزه به استثنای روز های پنجشنبه و تعطیل صبح هااز ساعت ٦ الی ۱۲ به آموزشگاه هوائی واقع در خیابان تهران نو ایستگاه‌فرودگاه‌مراجعه نمایند . م‌الف ۱۷۵

آ ـ۱۱۲٤٦ — نیروی هوائی شاهنشاهی

آگهی استخدام‌رسمی

دانشکده کشاورزی ودامپروری رضائیه طبق مفاد قانون استخدام کشوری ۱٤ نفر رااز طریق امتحان و مسابقه بشرح زیر استخدام می‌نماید . داوطلبان‌واجد شرایط میتوانند برگ درخواست زیر این آگهی را تکمیل کنند و بادوقطعه عکس ٤×۳ وفتوکپی مدارک خودبا پست‌سفارشی حداکثر تاتاریخ ۱ر٤ر۵۱ بنشانی دانشکده کشاورزی ودامپروری رضائیه ارسال دارند ، از داوطلبان واجد شرایط کتبا : برای شرکت در امتحان و مسابقه دعوت بعمل خواهد آمد کسانیکه حداقل دارای ٦ ماه سابقه کاردردانشکده کشاورزی‌و دامپروری باشند به سایرین تقدم دارند.

دانشکده کشاورزی ودامپروری رضائیه

ردیف	عنوان شغل	مدرک تحصیلی	گروه موقت شغلی	تعداد مورد نیاز
۱	منشی ماشین‌نویس	گواهینامه سوم متوسطه . گواهینامه ماشین‌نویسی واطلاع از فن‌منشیگری	۲	۱ نفر
۲	ماشین‌نویس	گواهینامه سوم متوسطه .گواهینامه ماشین‌نویسی	۲	٤ نفر
۳	راننده	ششم ابتدائی . حداقل داشتن‌گواهی نامه پایه ۲ همگانی	۱	۲ نفر
٤	خدمتگزار	ششم ابتدائی	۱	٤ نفر
۵	نامه‌رسان	ششم ابتدائی و داشتن‌گواهی‌نامه رانندگی موتورسیکلت	۱	۱ نفر
٦	آشپز	ششم ابتدائی و اطلاع ازفن‌آشپزی	۱	۲ نفر

برگ درخواست شغل از دانشکده کشاورزی ودامپروری رضائیه

نام خانوادگی — نام — نام پدر — شماره شناسنامه

محل صدور — تاریخ تولد — مدرک تحصیلی

شغل مورد تقاضا (فقط یک شغل) — شماره تلفن

نشانی کامل : شهر — خیابان — کوچه — شماره منزل

امضاء داوطلب

۱۳

گفتگو با رئیس انجمن زنان بانک رهنی

پرسش درباره زنان کارمند

خانم عذرا مهین‌سلامت رئیس انجمن زنان بانک رهنی ، لیسانسیه ریاضی و علوم تربیتی . هیجده سال است که در این بانک خدمت می‌کند.

زنان بانکدار در کشور ما تعدادشان کم نیست اغلب این خانمها که دربانکها به کار مشغول هستند از آئین نامه ها و مقررات بانکها ناراضی و ناراحتند .

مابحثهائی درصفحه‌زنان‌خواهیم داشت که بازگو کننده وضع زنان در بانکهای مختلف است . اولین بانکی که برای این‌گفتگوانتخاب کردیم بانک رهنی بود که خانمی نه تنهاگله‌ای نداشتند بلکه از وضع خود راضی بودندواین مصاحبه‌ایست که خبرنگار صفحه زنان باخانم عذرا سلامت رئیس انجمن زنان بانک رهنی انجام داده است .

★★★

س ـ تعداد کارمندان زن در این بانک چندنفر است ؟ !

ج ـ کارمندان زن ما رویهم ۶۸ نفر است بادرنظرداشتن‌این که کل کارمندان زن و مرد نزدیک ۹۰۰ نفرست ،باین ترتیب زنها در اقلیت هستند .

س ـ شرائط استخدامی زنان بامردها چه فرقی دارد وزنها اغلب چه مسئولیتی دارند ؟

ج ـ شرائط استخدامی استثنائا در این بانک برای‌زن و مرد مساوی است و زنان از مرخصی‌سالانه ـ بهداری‌ـ خواربار وسایر امتیازات‌مردان بطور مساوی بهره‌مند میشوند .

واغلب خانمهای کارمند همان مسئولیت اداری آقایان‌را دارند .

س ـ ساعات کارشان چه مدت است و تحصیلاتشان اغلب در چه حدودست ؟

کارمندان این بانک بطور کلی از صبح ساعت ۸ تا ۲ بعدازظهر کارمی‌کنند و تحصیلات اغلب آنها در حدود دیپلم است .

ج ـ یک زن کارمند که پشتکار ولیاقت دارد تاچه‌حدمیتواند پیشرفت کند ؟ وتاچه مقامی میرسد ؟

درین مورد ، ملاک ، لیاقت و تخصص در کاربعلاقمندی وذوق در کار است . زنی که با فراست و لیاقت و نهایت شوق بکارش میرسد وجدی است مسلما میتواندتا آخرین مقام بانکی که ریاست است برسد .

س ـ در زمینه کار اداری چه اختلافی بین زنان ومردان کارمند هست ؟

ج ـ بطورکلی اختلافی که محسوس باشد وجود ندارد اما زنها گاه شانه خالی می‌کنند و تنبلی می کنند امامردها چنین نیستند .

س ـ درزمینه کاراداری اگر خانمها دچار مشکل شوند به چه مرجعی مراجعه می‌کنند ؟

ج ـ به رئیس مستقیم خودشان . اما در مورد کارهای عمومی بامن مشورت می‌کنند وسعی دارم تا آنجا که بشود به همکارانم کمک کنم .

س ـ آیا زنها همگی از روی میل قلبی بسراغ کار دربانک آمده‌اند ؟

ج ـ بله اکثرا باذوق و علاقه خود که به این کار داشته‌اند استخدام‌شده‌اند وعده‌ای بخاطر احتیاج .

س ـ بطور کلی زن ایرانی برای اثبات اینکه لایق آزادی بخصوص بعداز انقلاب سفید بوده وهست باید چگونه باشد ؟

ج ـ باید در فعالیت های اجتماعی واموری که دارای‌مسئولیت است شرکت جوید این مسئولیت را حقیقتا درک کند وهمه کارها را جدی بگیرد تا ثمره کارش قابل عرضه باشد بطوریکه او را همراز یک مرد بدانند . همانقدر که نسبت به شوهر ، بچه و پدر و مادرش باحسن‌نیت وجدیت رفتار می کند ، بهمان ترتیب نیز کار اداره‌اش را قسمتی از زندگی ووجودش بداند .

س ـ بین زن فرنگی وزن ایرانی در مورد فعالیت و کاربیرون چه فرقی هست ؟

ج ـ هیچ فرقی ندارند ، یعنی فرق بخصوصی که متمایزکننده یک زن فرنگی وایرانی باشد . ما زنان مثل بچه هائی نوپا می‌مانیم‌که‌کمکی زمان‌لازم است تا بتوانیم مثل زن اروپائی جدی باشیم وراحت کارکنیم .

س ـ بعقیده شما هدف زنان از فعالیت در خارج از منزل چیست ؟

ج ـ گمان میکنم برای اینستکه نشان بدهند که زن و مردباهم مساوی هستند و طبیعت آنها را مساوی بامردان بوجود آورده و هوش واستعداد کمتری از آنان ندارند و در وهله دوم برای رفع احتیاج وبدست آوردن امکانات وسیع و بهتر برای زندگی بهتر .

آرایش و لباس پوشیدن خود را با رنگ گیسوان خود تطبیق دهید

اگر موهایتان بلوند یا طلائی است و پوستی سفید دارید رنگ لباسهای خود را برنگهای بژ ـ سفید ـ مشکی درشب یاسی ـ زیتونی و زرشکی انتخاب کنید

برای پشت‌چشمهایتان در روز ازسایه روشن متمایل به سفید استفاده کنید با روژلب روشن اگر گیسوان خرمائی‌دارید رنگ‌لباسهایشان رالیموئی‌ـ قرمز و بنفش و یا سفید ومشکی‌بفرم کورژ انتخاب‌کنید آرایش صورتتان را خیلی ملایم و لطیف باشد و بازدن یک‌روژلب تمام‌چهره خود را درخشان جلوه بدهید روی لباس‌قرمز ساده یا مشکی ساده خود از یک سنجاق سینه‌سفیدو یا یک رشته مروارید که‌بدور گردن بیاندازید استفاده کنید تا سادگی چهره و لباس خود را جبران کنید .

موهای قهوه‌ای

اگر موهای قهوه‌ای و یا مشکی دارید رنگ لباسهایتان را از رنگهای لیموئی ـ سبز ـ آبی روشن ـ و حنائی انتخاب کنید‌ـ درآرایش‌صورت‌اگر دوست داشته باشید که رنگ صورت کاملا روشن و صاف باشد فقط بااستفاده از روژ لب قرمز پررنگ زیبائی چهره خود رانمایش دهید .

رنگ ابروی خود راعوض نکنید بلکه فرم ابروی خود را باریک کنید تا پشت چشم شما بلندتر جلوه‌گر باشد ـ این یک‌اصل کلی‌است که میگویند آرایش مو ارتباط مستقیم به نوع لباس پوشیدن و فرم صورت دارد ـ در نتیجه یک زن در اثر تجربه باید دریابد که چه نوع آرایش و چه فرم گیسو و یا چه رنگ و چه فرم لباس برایش مناسب است ـ یا لااقل از تجربیات دیگران استفاده کند.

از کنسروها چگونه استفاده کنیم

امروز زندگی‌ازهر نظر سهل و آسان‌شده‌خصوص برای خانم هائی که گرفتاری دارند غذاهای آماده بسیار در دسترس است ولی بایددیداز این غذاها چگونه باید استفاده کرد و نگاهداری آن چطور می باشد غذاهائی‌را که بصورت کنسرو است باید در جای‌خنک‌نگاهداشت ولی یخچال نمی‌خواهد کنسرورا پس از باز کردن باید مصرف کرد، اگر از کنسرو مقداری‌باقی ماند بایددر قسمت بالای یخچال نگاهداری شود .

با کنسرو میتوان شکل ونوع غذاها را تغییر داد مثلا اگر شما یک خورش آماده میگیرید می‌توانید دوباره بجوشانید کمی ترشی از قبیل آب غوره یا آب لیمو یاگرد لیمو هرچه که مایل هستید می‌توانید به آن اضافه کنید واگر این خورشت ازنوع سبزی نیست کمی آب بزنید فرض کنیم شما ماهی آماده کنسرو می‌گیرید میتوانید این ماهی را یک سمت ظرف قرار دهید و مقداری گوجه فرنگی‌و خیار شوربریده‌و سمت دیگرش لوبیا پخته‌یاجیپس بگذارید وبه شکل جالبی درست کنید ، این نکته را فراموش نکنید که باید قبل ازبازکردن‌قوطی‌آتراشسته و خشک کنید که کثیف‌نباشد و دقت کنید که جعبه ترک یا سوراخی برنداشته‌باشد چنانچه جعبه کنسرو برحسب اتفاق سوراخ شده باشد از مصرف آن کنسرو بکلی صرفنظر کنید شما میتوانید ازماهی تن و ساردین غذا های فوری درست کنید اما باز هم فراموش نکنید کنسرو بازشده‌را یک روزبیشتر نگاهداری نکنید آن هم در قسمت بالای یخچال.

ستاره بخت شما

فروردین ـ در زندگی خصوصی شما وضع خوشایندی پیش‌می‌آید ودرمحیط‌کار رقیب تازه‌ای پیدا میکنید.

اردیبهشت ـ موقعیت مناسبی‌را از دست میدهید . سود کار تجاری و یا خرید و فروش‌خودرادریافت‌میکنید.

خرداد ـ در محیط زندگی استقلال بیشتری بدست می‌آورید در یک محفل دوستانه با شخص مورد نظر ملاقات میکنید.

تیر ـ از دوستان و همکاران خود حمایت خواهید کرد بعد ازظهرخوبی باشخص مورد علاقه‌تان خواهید داشت .

مرداد ـ یک هیجان تازه از یک دیدار غیر منتظره را برای شما پیش‌بینی میکنم در کارهای مالی دقت داشته باشید.

شهریور ـ یک پیغام جالب ویا یک هدیه دریافت میکنید در یک ماجرای‌پردردسر فامیلی قرار میگیرید .

مهر ـ فکرتان را متوجه‌کار تازه‌ای خواهید کرد بعد از خاتمه کار ساعات دلپذیری را میگذرانید.

آبان ـ در مورد شخصی که قبلا بشما مراجعه کرده است احساسات را کنار بگذارید بهتراست ساعات فراغت را استراحت‌کنید.

آذر ـ تصمیم شما وضع زندگی یکی‌از دوستان راتغییر میدهد ناچار هستید که با شخص مورد علاقه‌تان مدارا کنید .

دی ـ وضع داخلی محیط کار شما دگرگون میشود. وسیله شخص مورد علاقه‌تان به مجلسی‌دعوت میشوید.

بهمن ـ در صورتیکه تصمیم به خریدهای کوچک دارید روز مناسبی را انتخاب کرده‌اید یک آشنائی تازه در انتظار شما است .

اسفند ـ فرصتی است تادیگران در باره شما بخوبی قضاوت کنند در محفلی در کنار دوستان مهربان خواهید بود.

اگرفردا روز تولدشمااست

تصور میرود بخواست خودتان تغییری در کار خود بدهید سال مالی خوبی در پیش است واز نظر زندگی خصوصی در نهایت آرامش و سلامت خواهید بود.

نکته‌ها

- چند سفیده تخم مرغ را خوب بزنید تاکف کند و بعد چند قطره سرکه به آن اضافه کنید . این مایه برای تمیز کردن اشیاء طلاکاری مورد استفاده قرارمی گیرد . ضمنا اگر این مایه را باقلم مو ، روی‌مبلهای‌چرمی‌بکشید تمیز و پاکیزه میشود .
- اگر درشهر زندگی میکنید که هوای مرطوبی دارد ویا اگر مسافرشهرهای شمال هستید برای اینکه‌نمک‌براحتی از نمکدان خارج شود چنددانه برنج درنمکدان‌بیاندازید تااز رطوبت جلوگیری شود .
- درفصل گرما از پارچه های ژرسه بیشتر استفاده میشود ولی آنچه که درمورد این پارچه‌ها موجب زحمت‌است اطوکردن آنهاست . اگر پیراهن ژرسه را در منزل میشوئید متوجه باشید برای آنکه هنگام اطوکردن‌کش نیاید وفرم اصلی خود را از دست ندهد آنرا روی میز اطو کاملا صاف کرده وبا اطوی تمیزی آنرا بطورملایم اطوکنید .
- اگر قدتان کوتاه است و پاهای چاق و کوتاهی دارید از پوشیدن کت وشلوار ویاتونیک و شلوار خودداری‌کنید زیرا این مدلها برازنده اندامهای بلند ولاغر است .

روزگاری بود که مردم‌از عملیات هنرپیشگانی چون چارلی‌چاپلین‌ـ‌لورل و هاردی ـ باستر کیتون براستی از ته دل می ـ خندیدند و ما برای انکه خاطرات‌آنروز های خوش را در دل شما و تمام افراد خانواده شمازنده کنیم‌مجموعه‌ای ازشاهکار های این کمدین های محبوب را یکجاگردآوری کرده‌ایم

آغازهفته‌سوم‌نمایش‌در

سینه‌موند

نمایش دهنده فیلمهای مخصوص کودکان و نو جوانان و خانواده ها

چارلی چاپلین
لورل و هاردی
باستر کیتون
چارلی چپلین
سلاطین کمدی
سینمای آمریکا درفیلم
روزگاریکه مردم از ته‌دل میخندیدند

محصولات غذائی شرکت سهامی کارخانجات اتکا
سلامتی شما را تضمین مینماید
روغن نباتی ورامین ـ روغن زیتون‌ورامین ـ روغن کنجد
وروغن آفتاب‌گردان ـ انواع کنسرو شاهی
عامل فروش وپخش ـ محمد تقی حاجی حیدری
تهران خیابان آذربایجان‌اول خیابان خوش فروشگاه حیدری تلفن (۹۵۸۲۳۷)

تورهای سازمان جلب سیاحان

روزهای یکشنبه دیدار از :
موزه هنر های زیبا ـ مجلس شورای‌ملی‌ـ میدان شهیاد‌ـ قهوه‌خانه‌آب‌انبار. پس‌از صرف ناهار : موزه‌ایران باستان‌موزه مردم شناسی ـ کاخ گلستان ـ ورزش باستانی در باشگاه جعفری پذیرائی در یکی از رستورانها .
هزینه ۳۵۰ ریال

روزهای چهارشنبه دیدار از :
قالی‌شوئی‌چشمه‌علی‌ـ‌آرامگاه‌اعلیحضرت‌رضا شاه ـ قهوه‌خانه آب‌انبار ـ مجلس شورایملی ـ موزه جنائی.پس از صرف نهار : کارخانه ارج ـ میدان شهیاد ـ کاخ گلستان ـ موزه مردم شناسی پذیرائی در یکی از رستورانها .
هزینه ۳۵۰ ریال

روزهای جمعه دیدار از :
میدان شهیاد ـ موزه هنر های زیبا‌ـ استادیوم یکصد هزارنفری پس‌ازصرف ناهار ـ سد امیرکبیر (سد کرج) ـباغ‌وحش ـ پذیرائی در یکی از رستورانها
هزینه ۳۵۰ ریال

تور دو روزه پنجشنبه‌وجمعه (شهرهای کرج‌وقزوین)
دیداراز شهر صنعتی البرزـ حسینیه‌امین ـ حمام مرمر ـ مرقد شاهزاده حسین (ع) اقابابا (محل پایه گذاری‌عصر جدید ایران) ـ کارخانه شیشه سازی ـ مزرعه نمونه عمرانی قزوین ـدامپروری حیدرآباد و هزینه دو روز پذیرائی شامل وسیله نقلیه .تمامی غذاها ، اقامت در هتل ، ورودیه ها و کلیه پذیرائیها .
۵۰۰ ریال

حرکت ساعت ۸ صبح . محل رزرو: بولوار الیزابت‌ـ سازمان جلب سیاحان . تلفن ۶۲۱۲۹۰

امشب

بانک عمران

ساعت ۹ بعدازظهرطی مراسمی باشکوه درتلویزیون ملی ایران کانال ۷ یکجا قرعه‌کشی خواهد شد

دراین برنامه پرشور

نِلی ـ اونیک

باهنرمندان برگزار میشود

بگرمی ونشاط این‌جشن میافزایند

توجه شمارا بمشاهدهٔ این برنامه شادی آفرین جلب مینمائیم

ازصبح چهارشنبه فقط در

سینماریولی

یك‌فیلم پلیسی‌وپرآنتریك برای همه آنهائیکه طالب هیجان وحادثه هستند

رود تیلور ـ سوزی کندال (رنگی)
تیره‌تر از کهربا
"Darker Than Amber"

باشرکت : جین راسل ـ تئودور بایکل
محصول کمپانی سینما سنتر فیلمز ـ پخش از سنتر فیلم

اقتباس از داستان مشهور «جان‌دی مکدونالد» بزرگترین نویسنده پلیسی امروز امریکا

گفتگوی تلفنی

۳۱۱۰۷۱

از ساعت ٤ تا ۹ بعد از ظهر

● الو، من فروغ‌عنقا ـچندروز قبل براثر بیماری سخت ، باتب شدید بهبیمارستان وابسته به اداره شوهرم که بیمه است مراجعه کردم . پس از ساعتی انتظار وقتی که نوبتم رسید، دکترمربوطه بیمارستان‌باتندی وعصبانیت گفت «خانم وقت ندارم ، باید بروم به مطب ، شماهم اگر خواستیدبه آنجابیائید» آدرس مطب دکتر را از بیمارستان گرفتم و با آن تب شدید به مطب دکتررفتم. در مطب‌هم پس از ساعتی انتظار مشاهده کردم دکتر از اتاقش خارج شد ورفت. در جواب من ، سکرترآقای دکتر گفت «بیماری در بیمارستان احتیاج فوری به دکتر داشت و آقای دکتر به بیمارستان رفتند.» البته همان بیمارستانی که من قبلا به آن رفته بودم ! حالا خودتان حال مرا مجسم کنید و از مسئولان بپرسید آیا کسی به وضع اینگونه پزشکان رسیدگی خواهد کرد یانه ؟

● الو ، من روحیه رشیدپور، ساکن خیابان خوش ـ شمالی ـ در پشت‌کوچه پارس خرابه‌ای‌هست‌که پاتوق عده‌ای از جوانان بیکار شده است . این عده تمام روز در آنجا اجتماع میکنند و به قمار ویاحرکاتی ناپسند دست میزنند . از این‌روزنهای خانه های اطراف، حتی هنگام رخت پهن کردن، ناراحت ومعذب هستند. یا ماموران مربوط از اجتماع این عده جلو ـ گیری کنند یا شهرداری اطراف این خرابه دیوار بکشد و ما را راحت کند .

● الو ، من‌دردانه‌رزاق‌زاده‌ـ در تاریخ ۲ر۳ر۵۱ تلگرافی بشماره ٤۳٤۷٦ به فرزندم که دربوشهر زندگی میکرد و مریض بود زدم واز او خواستم فورا بمن جواب بدهد . اما وقتی روز سوم هم جوابی نیامد ، چنان نگران شدم که خودم با هواپیما به بوشهر رفتم . درتاریخ ٦ر۳ر۵۱ که خودمن در آنجا بودم تازه تلگرافی که روز دوم خرداد از تهران زده بودم ، بدست پسرم رسید . لطفا بنویسیدکه این تلگراف برای من ٦۰۰ تومان آب خورد !

● الو ، من محمد صالح ـ نعمتی کرمانی ، ساکن خیابان امیریه ، چهارراه معزالسلطان ـ جویهای خیابان امیریه‌زباله‌دانی مغازه‌داران است . ماموران شهرداری هرروز آبی در جوی‌براه می‌اندازند و زباله‌ها را آب میبرد ، اما این‌کار، گاهی ناظهر فراموش میشود و گاهی اصلا از یاد میرود . اهالی این خیابان ازبوی مشمئز ـ کننده جوی آب به تنگ آمده‌اند و طبعا تجمع کثافات ، درجوی آب ، سلامتشان را نیز بخطر خواهد انداخت .

● الو ، من دکتر شاه نظری‌ـ درتقاطع جاده اتوبان تهران کرج ، که خیابان تاج را به آلستوم وصل میکند با درنظر گرفتن سرعت وسائط نقلیه در اتوبان ، می بایست مسئولان امر با ساختن پلی بروی این تقاطع تصادفزا ، خطر مرگ ناشی از تصادفات رااز بین ببرند . اما با وجود تذکرات فراوان در اینمورد اقدامی‌نکرده‌اند.

● الو، من‌اصغرکنی ـ اخیرا در روزنامه خواندم که وزارت آموزش‌وپرورش، شهریه مدارس غیر دولتی راتقلیل‌خواهدداد. ولی با مراجعه بیکی از مدارس ملی متوجه شدم نه تنها هیچگونه تخفیفی داده نشده ، بلکه‌شهریه نسبت به پارسال‌بمراتب بیشتر شده است ! باین ترتیب که خود من در سال تحصیلی ۵۱ـ ۵۰ برای شهریه فرزندم۷۰۰ تومان دادم و برای‌سال تحصیلی ۵۲ ـ ۵۱ برای فرزند دیگرم ، درهمان کلاس ، مدیر دبستان ۱۱۰۰ تومان مطالبه کرد وافزود چون در شهریه مدارس تخفیف داده‌شده ۱۰۰ تومان تخفیف میدهیم واز شما ۱۰۰۰ تومان میگیریم . خواستم بدانم وزارت آموزش و پرورش تا این اندازه شهریه مدارس را کنترل میکند ؟

نامه بروزنامه

فرق نگذارید ...

درروزنامه‌شماره ۱۳۸۰۸ نکات مثبت و قابل توجه طرح آقای پروفسور پویان در مورد انتخاب فارغ‌التحصیلان دانشگاه ها ،برای گنجاندن در آئین‌نامه جدید ، را دیدم . من از دانشجویان یکی از مدارس عالی هستم و نمیدانم در آئین‌نامه جدید که تنظیم خواهد شدشاگردان ممتاز مدارس عالی‌نیز بحساب خواهند آمد یانه . بنده بنوبه خود در تمام مدت تحصیل ، در مدرسه عالی‌شاگرد ممتاز کلاس بوده‌ام . حالا اگر قرار باشد که این امتیاز به فارغ‌التحصیلان دانشگاه ها اختصاص داده شود، در حق دانشجویان مدارس عالی که برنامه تحصیلی‌شان بمراتب سنگین تر از برنامه تحصیلی دانشگاه ها است ، ظلم میشود.

یک دانشجو

متروتنها چاره درد...

درروزنامه ۱۱ خرداد ، مقاله‌ای تحت عنوان «حل معادله ترافیک» بقلم آقای منوچهر اشتهاردی چاپ شده بود که ایشان در آن نوشته بودند باید وسائط نقلیه خصوصی را کم‌کرد و به‌تعداد وسایل عمومی افزود، وبرای نشان دادن صحت پیشنهاد خود پاریس و لندن را نمونه آورده بودند . ولی گویا ایشان فراموش کرده‌اند که در لندن و پاریس صدی ۹۰ مردم از مترو استفاده میکنند . پیشنهاد ایشان یک مسکن است و البته مسکن خوبی است ، ولی چاره‌یک شهر سه میلیونی ، که روز بروز بر تعداد نفوس آن افزوده میشود، احداث مترو است . البته آقای شهردار گفته است که برای ایجاد مترو بودجه لازم موجود نیست . ولی من می‌گویم اگر جلوی بعضی از خرجهای بیهوده گرفته شود این بودجه بدست‌خواهد آمد .

علی اکبر جاویدان

رودلی که هیچ روغن بادامی از عهده‌اش برنمی‌آید !

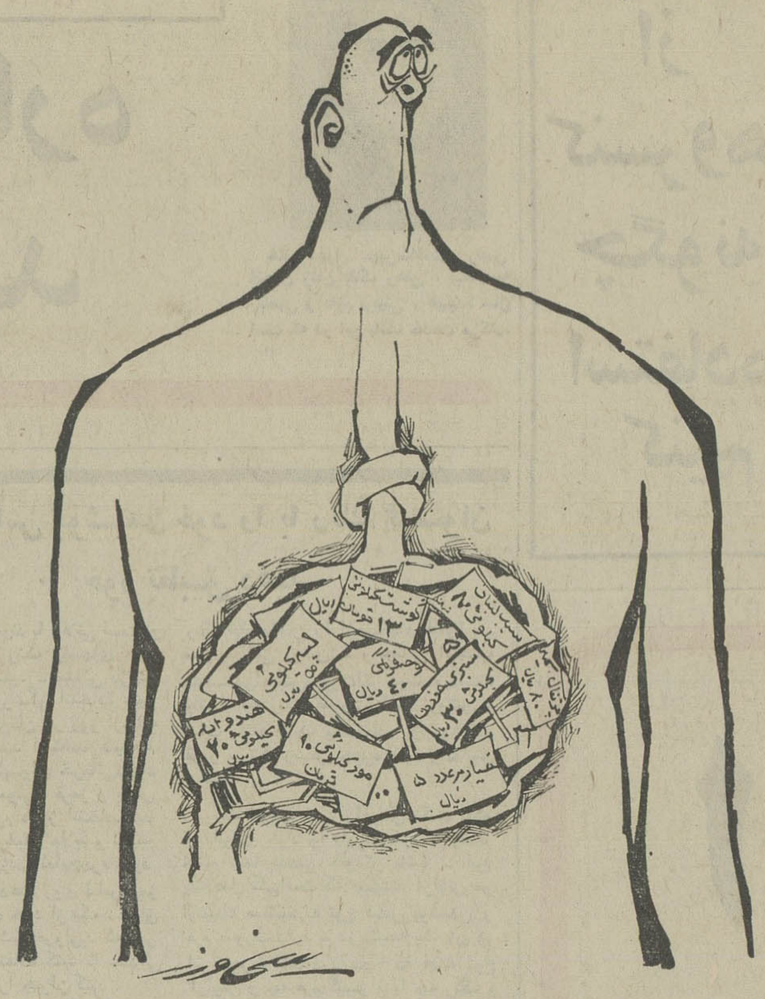

ناراحتی در قطار

در سال ٤٦هیات وزیران تصویب کرد که افراد کشوری و لشکری و کارمندان دولت ، میتوانند از بلیط راه آهن ، باپرداخت نصف قیمت استفاده کنند ، مشروط براینکه از طرف سازمان متبوع خود طی یک کارت شناسائی ، معرفی شده باشند . همچنین میتوانند برای افراد خانواده خود بلیط نیم بها تهیه کنند . ولی راه‌آهن ، وقتی افراد خانواده این عده‌بدون رئیس خانواده خود به مسافرت میروند، برای آنها بلیط نیم‌بها صادرنمی‌ـ کند اگر هم گاهی چنین کند ،بین راه مسئولین قطار مزاحم خانواده ها میشوند . از آنجا که امکان ندارد در تمام مسافرت ها، رئیس خانواده همراه افراد عائله‌تحت ـ الکفاله خود باشد ،خواهش میکنم دستوری صادر کنند تا مسئولین امر برای این عده چنین ناراحتی هائی بوجود نیاورند .

سروان افشار

رادیو در تربت حیدریه

مدتی است گرفتن رادیوتهران در شهرستان تربت حیدریه ، بخصوص از ۵ صبح تا ۵ بعد از ظهر ، که باید با امواج کوتاه اول ودوم رادیو تهران را گرفت، کاری است تقریبا محال ، زیرا در این موارد یا صدای رادیو توام با خرخر است یا پی‌درپی‌قطع ووصل میشود، بطوریکه هیچکدام ازبرنامه ها قابل استفاده نیست .

از تربت حیدریه ـ محمودی

مکتوب پانصدوسی وهفتم

معمای تیری در تاریکی یا تصدی مشاغل مهم

دوست گرامی

دوست مهمو پرمسئولیتی دارم که ـ مثل اکثر اشخاص مهمو پرمسئولیت ـ غالبا در مهمانی های خصوصی هم دیر می‌آید و هم اکثرا قیافه‌اش گرفته و کسل و درهم رفته‌است. پریشب در یکی‌از همین قبیل مهمانی ها ـ بعداز شام ـ همه دوراو جمع شدیم ، تااو را ، که از همه عالی‌مقام‌تر و بهمین جهت دوست داشتنی‌تر و ضمنا پکرتر بود ، بخیال خودمان، دلداری دهیم . بمحض نخستین سئوال ،سر درددلش باز شد، واز سنگینی و زیادی مسئولیت و کمی همکاران شایسته زبان به شکوه گشود . میگفت :بیشتر گرفتاری و اشکال لاینحل من در مورد انتخاب کارمندان است ، بخصوص از رتبه مدیر ببالا . چون، بخلاف عقیده اکثر اشخاص منفد ، ماموران درجات پائین‌ما، همین که حداقل معاش و رفتار منصفانه دربارەشان تامین شود ،در ردیف بهترین مستخدمان جزء دنیا هستند . ولی‌وقتی‌کار از امور پروگرامی ویکنواخت تجاوز کرد ، و بمرحله یافتن‌راه‌حل ، ولزوم ابتکار ، وداشتن استقلال فکر رسید یعنی مربوط بمدیر شد ـ بطوری چنته‌ما خالیست و کمیت مالنگ است که، درواقع هر مدیری برای مراتب بالا انتخاب میکنیم ، کور کورانه است و بتمام‌معنای کلمه «تیری است در تاریکی».

دراین موقع گیلاسی برای‌تسکین غم ودرد و خستگی خود نوشید، وبا آه و افسوس گفت : من‌از رفقای دیگرم خبر ندارم . ولی اعتراف میکنم که این مسئله برای من مشکلی لاینحل شده ، تابحدی که بفکر کناره‌گیری از کار خود افتاده‌ام .

اکثر حضار ، به‌دلجوئی واظهار عقیده و توصیه و اندرز پرداختند . ولی بنده که‌در این موارد حوصله‌ام زیادو تجربه و دانشم خیلی کم است همچنان در سکوت مانده‌بودم، تا اتفاقا خودش عقیده‌ام را استفسار کرد .

بااحتیاط گفتم : اینکه معتقدید کارمندان جزء ما (با شرایط مساوی) درردیف بهترین کارمندان دنیا هستند ـ بنا به تجربه و مشاهدات شخصی ـ بنظرم کاملا درست‌می‌ـ آید. واینکه میفرمائید یافتن اشخاص مستقل‌الفکر و «مشکل حل‌کن» و باابتکار ، کار بسیار دشواریست دلایلی کاملامنطقی دارد و مثل روزیر همه روشن است . اما اینکه بایاس تمام فرمودید این مشکلی است لاینحل ، بنظرم عقیده‌ای است ناشی از خستگی ووقت کم و مسئولیت زیاد شما نه‌مبنی بر واقعینی منطقی ...

تمام چشمها متوجه من شد . چون من‌ادعا کرده بودم ، وبرمدعیست که‌ادعای باین بزرگی را ثابت کند.اعتراف میکنم که از گفته خود پشیمان شده بودم . چون نه مجلس مقتضی چنین بحث مفصل و سنگینی بود، نه‌بنده مستعد بحث و جدل .ولی چون مجالی برای جا زدن نبود ،گفتم :

سالها پیش در فرنگ استاد مجربی داشتم که ، بمناسبت صحبت ، روزی برای این قبیل موارد بیان منجز و قاطعی کرد، و چون موضوع خیلی مناسب مابود بخاطرم نقش بست ، و اگر اجازه میفرمائید برایتان بگویم .

استادم میگفت درهرجائی که کارمندان، بعلت سیستم غلط سازمان اداری، از قبول مسئولیت بهراسند ، و برای فرار از هرگونه اتخاذ تصمیمی خود را رندانه در پشت سپر «بعرض برسد» مخفی کنند ، بهترین راه حل اینست که هر متصدی مسئولی ، قبل از صدور دستور ، مسئله مسئولیت‌دار رادر کمیته‌ای سه نفری مورد بحث قراردهد . و حتما پس ار تهیه صورت مجلس دستور صادر کند و ...

قبل از اتمام جمله من همه زبان به‌اعتراض گشودند که خدا آن‌روز را نیاورد ، چون اکنون که یک متصدی واحد باید تصمیم بگیرد ، کار دو ساعتی‌گاهی انجامش دوسال طول میکشد ، وای بوقتی کههر کاری به کمیته ارجاع شود .

بنده با خضوع و خشوع زیاد عرض کردم دراین‌تردید نیست که هروقت کاری گرفتار مباحثه و مجادله کمیته‌گردد، خیلی دیرتر از تصمیم فوری یکنفر بطول میانجامد ، ولی اگر چنانکه می‌بینید ، بدلائل بجا و بیجا ، آن یکنفر جرات و قدرت ابتکار و اتخاذ تصمیم نداشته باشد ، آنوقت اکثرا کاریکه از کمیته های سه نفری بگذرد . صدبار سریع‌تر و هزار بار درست تر از حالا صورت خواهد گرفت . بهر حال شیوه فعلی که چیزخوبی نیست و هیچکس رضایت ندارد ، چه ضرردارد این رویه ساده را هم امتحانی بکنیم ؟

دیگر اینکه ـ هفته گذشته در یکی از وزارتخانه ها، جلسه شورا مانندی تشکیل شد ، که معاون مهربان آن‌حضور بنده راهم لطفا خواستار شده بود . چون برطبق عادت جاری دوسه نفر از اعضای این جلسه تاخیر داشتند ، و آغاز بحث بدون حضور غائبان ممکن نبود ، معاون که خودش شخصی بسیار باعلاقه ووظیفه دوست است ، آهسته بامن بنای درددل را گذاشت واز بلای بیعلاقگی بعضی از متصدیان با تلخی شکوه کرد ، و شاید ـ بدون قصد انشاء ـ از من پرسید «آیا برای رفع‌این بیعلاقگی میشود چاره‌ای اندیشید ؟» بنده برای اینکه از سردی این جلسه در حال انتظار کاسته شود، و فکر حضار کمی‌مشغول گردد ،گفتم:اجازه دهید این‌موضوع فوق‌العاده مهم و جالب رابین خانم ها و آقایان حاضر بلند مطرح کنیم .

یکی از حضار که شخصی بسیار بامطالعه و بی‌ـ غرض بنظر می‌آمد مطلب را قاپید و بیان آموزنده و سودمندی کرد .

گفت : «این کاملاراست است که احساس بی‌علاقگی ومیل از سرباز کردن و کار ها را فقط درحدود رفع تکلیف ودفع مواخذه انجام دادن خیلی زیاد دیده میشود، ولی بنظرم بهیچوجه قابل تعجب نیست.» چون همه میدانیم که درامور اجتماعی هم عینا مثل قوانین فیزیک و شیمی ـ هیچ معلولی نیست که علتی نداشته‌باشد . هروقت دودی ببینیم ، مطمئنا میدانیم که علتش آتشی است که در جائی نهفته است . همینطور ایجاد بی‌علاقگی در اشخاص حتما علل مشخص‌و معین و مسلمی دارد که هروقت این علل وجود داشته باشند، ممکن نیست نتیجه‌اش بی‌علاقگی نشود .

مثلا من خودم که در کارم یکی از پرشور ترین و باعلاقه ترین اشخاص بودم ، متدرجا بطوری کم حرکت و بی‌ابتکار و خاموش شده‌ام که اقرار میکنم امروز من یکی از منجمد ترین همان کم‌علاقه‌ها هستم . البته‌در اشخاص مختلف ایجاد این حالت علل متفاوت دارد ، ولی در مورد من‌آنچه موجب این حالت شد ، این بود که به تجربه دیدم هر بار علاقه و ابتکار و فعالیت و شور صادقانه‌ای در کارم بروز دادم ، از دوحال خارج نبود : یا علاقه و ابتکارم به‌توفیق میانجامید ، که دراینصورت مافوق هایم حتما آنرا بحساب خود جلوه میدادند ـ یا اینکه بعکس از بخت بدمن‌کار به نتیجه نمیرسید و من بشدت مورد عتاب و خطاب و تخطئه و توبیخ قرار میگرفتم .این بود که بخاطرم آمد که گفته‌اند«تا وقتی دیکته‌ای ننوشته‌ای کسی نمیتواند از تو غلط بگیرد». و باین نتیجه رسیدم که بعداز این بهتر است فقط در حدود دستوری که بمن میدهند و مقررات محدود و خشکی که چاپ شده است رفع مسئولیت نمایم ولاغیر ...»

شاید این بیان برای شناخت اقلا یکی‌از علل بی‌علاقگی مفیدباشد ... البته دلائل دیگری‌هم میشود شمرد که‌ازموضوع بحث ما خارج است .

فعلا تا هفته آتیه خدا نگهدار .

دوستدار شما

ا. خواجه‌نوری

آگهی مسابقه ورودی‌دوره‌لیسانس شبانه

مدرسه‌عالی بازرگانی

مدرسه عالی بازرگانی برای تحصیل درکلاسهای دوره لیسانس شبانه در سال تحصیلی ۱۳۵۲ ـ ۱۳۵۱ تعداد ۱٤۰ نفر دانشجو از بین‌دارندگان دیپلم ریاضی ـ دیپلم طبیعی ـ دیپلم بازرگانی از طریق کنکور می‌پذیرد (دانش‌آموزان‌سال های ششم دبیرستان و داوطلبان شرکت‌در امتحانات ششم متفرقه‌سال جاری نیز می‌توانند در این مسابقه شرکت‌کنند ولی ثبت نام آنان‌درصورت موفقیت‌در کنکورموکول به ارائه دیپلم کامل‌متوسطه خواهد بود .

مدارک لازم برای ثبت نام :

۱ـ تقاضانامه کتبی بخط داوطلب در جدول‌ذیل (این‌جدول‌رامی‌توانیدتکمیل و از روزنامه جدا نموده ارسال فرمائید).

۲ـ ٤قطعه ـاخیر ۳ × ٤ که نام‌ومشخصات داوطلب پشت ان‌نوشته شده باشد .

۳ـ ۱ برگ فتوکپی یا رونوشت شناسنامه.

٤ـ نسخه اول فیش بانکی مبنی بر پرداخت ۵۰۰ ریال بحسابجاری شماره ۱۰۵۵ بانک بیمه ایران شعبه کریمخان زند تهران

داوطلبان باید مدارک فوق را با پست سفارشی و با تعیین ادرس کامل خود طوری ارسال دارند که تا پایان وقت اداری روزدوشنبه پنجم تیر ماه ۱۳۵۱ به‌ادرس : دبیرخانه مدرسه عالی بازرگانی خیابان عباس اباد ـ تهران رسیده‌باشد.

توزیع کارت ورود بجلسه امتحان :

۱ـ داوطلبانی که نام خانوادگی آنها با حرف الف ـ تا ـخ شروع میشود یکشنبه ۱۸تیر ماه ۱۳۵۱

۲ـ داوطلبانی که نام خانوادگی آنها با حرف دال ـ تا ـغ شروع میشود دوشنبه ۱۹تیر ۱۳۵۱

۳ـ داوطلبانی که نام خانوادگی آنها با حرف ف ـ تا ـی شروع میشود سه شنبه ۲۰ تیر ماه ۱۳۵۱

ساعت‌توزیع کارت۷ونیم‌صبح الی٦ونیم بعد ازظهر روزهای تعیین شده و محل توزیع کارت مدرسه عالی بازرگانی خواهد بود

تاریخ امتحان :

مسابقه ورودی روز چهار شنبه بیست و یکم‌تیرماه یکهزار و سیصد و پنجاه و یک(۲۱ر٤ر۵۱) خواهد بود و ساعت شروع امتحان و محل‌برگزاری آن در روزهای توزیع کارت به اطلاع خواهد رسید .

اطلاعات مختصری در مورد نحوه برگزاری امتحان :

امتحان ورودی از مواد زیر در حدود دوره دوم دبیرستان بعمل خواهد امد :

۱ـ ریاضیات (با ضریب ۳)

۲ـ زبان انگلیسی (با ضریب ۳)

۳ـ زبان فارسی (با ضریب ۲)

اطلاعات مختصری در باره ثبت نام وتحصیل

۱ـ هزینه تحصیل برای سال اول ۱۷۰۰۰ریال و برای سال های بعد هر سال ۱٤۰۰۰ریال است که در وقت ثبت نام دریافت میگردد(توضیح:در هر نیمسال ۱٤ واحد درسی تدریس میشود و برای هر واحد ۵۰۰ ریال دریافت میگردد هنگام‌ثبت نام ۳۰۰۰ ریال بابت هزینه ورزش‌وکتابخانه و استفاده از ماشینهای اداری اخذ خواهد شد.

۲ـ برای قبولشدگان مشمول نظام وظیفه‌عمومی در صورت ثبت نام برگ معافیت تحصیلی دریافت میشود .

۳ـ ساعت شروع درس از ٤ونیم بعد از ظهر می‌باشد .

رئیس‌مدرسه عالی بازرگانی
محمد علی احمدی

فرم تقاضای شرکت در کنکور ورودی لیسانس شبانه مدرسه عالی بازرگانی .

خواهشمند است نام من را در ردیف‌داوطلبان شرکت در مسابقه ورودی‌کلاسهای لیسانس دوره شبانه مدرسه‌عالی‌بازرگانی ثبت نمائید .مشخصات بشرح زیر است .

نام‌خانوادگی (بحروف) .....

نام ..... (بحروف) ..... نام پدر ....

شماره شناسنامه .... محل صدور ... تاریخ تولد ..

محل تولد ..

(با علامت × داخل مربع مورد نظر پاسخ دهید)

دیپلمه ☐ طبیعی ☐

دانش اموز ☐ رشته ریاضی ☐ دبیرستان ☐ شهر ...

بازرگانی ☐ متفرقه ☐

نسخه اول فیش‌بانکی بشماره .....بمبلغ۵۰۰ ریال بحسابجاری شماره ۱۰۵۵ بانک بیمه ایران شعبه کریمخان زند بانضمام ٤ قطعه عکس ٤ × ۳ پشت نویسی شده و یکبرگ فتوکپی شناسنامه خود را به ضمیمه ارسال میدارم .

ادرس کامل پستی من : شهر .....خیابان .....

کوچه..... کوی ..... پلاک ... تلفن ...

امضاء ..... تاریخ .....

این بیستمین بار است ....

هرلاستیک جنرال ، از نخستین مرحله تولید تا هنگامی که به دست شما میرسد
۱۹ باردرقسمت‌های مختلف توسط گروه کنترل مرغوبیت ما کنترل شده‌تا مطابق استاندارد بین‌المللی و
بدون هیچ عیب و نقصی بدست شما برسد ، ما برای این کنترل دقیق وسختگیرانه و بخاطر کیفیت عالی
لاستیکهای جنرال ، هرسال میلیونها ریال پول خرج میکنیم و با وجود این اگر شما هم‌از آن‌گروه‌اشخاص دقیقی
هستید که‌هنگام خرید لاستیک شخصاً آنرا کنترل می کنید ، بدنیست بدانید که این‌بیستمین باریست که این‌لاستیک کنترل میشود .
واین نشان میدهد که«جنرال تایر به مرغوبیت لاستیک اهمیت بسیاری‌میدهد . ولاستیک‌هائی تولید میکند که عمر بیشتری دارند ،
مسافت‌های بسیار طولانی تری رامی‌پیمایند ودرحقیقت باعث صرفه‌جوئی شما درپولتان میشوند .

لاستیک جنرال ، ژنرال شکست ناپذیر جاده‌ها

لاستیک جنرال GENERAL

زندگی خصوصی مردی
که مقدمات سفر نیکسون را
به پکن ومسکو فراهم کرد

اطلاعات تقدیم میکند

عشقها

وبازیهای سیاسی مشاور نیکسون

«هانری کیسینجر»
مردی که در تهران نیز نادیا برایش رقصید

«همانگونه که در گذشته که به چین سفر می ـ کردیم و چشمانمانرا به پهنه دریا دوخته وگیسوانرا به چنك باد میدادیم . اکنون با دل پرنشاط و قلبی مالامال‌از شادی زودگذرجوانی‌باید سواربرکشتی در دریای«تاریکی ها» سفر کنیم»

از «گلهائی که در جهنم میرویند» اثر بودلر شاعر فرانسوی

کتاب هانری عزیز که ازاین شماره ببعد قسمت‌های جالب آن برای خوانندگان نقل می شود تنها شرح تفریحات یك شخصیت اسرارآمیز سیاسی نیست بلکه فریاد و ناله زنی است عاشق که احساساتش جریحه‌دار شده و اعتراضاتش تا اعماق قلب هرزنی رسوخ کرده و او را متاثرخواهد کرد. او از هانری کیسینجر سخن‌می گوید که ۲٤ ساعت میهمان تهرانیها بود و علاوه برفعالیت های‌سیاسی قلیان کشید ونادیا رقاصه مشهور برایش رقصیدو درددل کرد .

این کتاب اثر خانم «دانیل هونبل» خبرنگار مطبوعات و تلویزیون،رمان‌نویس‌وسناریست است که بیست سال‌از کشوری به کشور دیگر و از قاره‌ای به قاره دیگر سفر می کند .

ره‌آورد این سفرهای بیشمار ودور و دراز چند کتاب ، چند فیلم ، انبوهی مقاله و دوفرزند است . و مشهور ترین اثر او که جنجالی در اروپا و امریکا برانگیخته هانری عزیز است که فروش آن در سالهای‌اخیر بیسابقه بوده .

هانری عزیز کیست ؟

یکروز ناگهان هانری‌اسرارآمیز ناپدید شد . چند روز بعدسرو کله‌اش در پکن نمایان گردید. او به پکن رفته بود تامقدمات سفر رئیس جمهور آمریکا را به چین فراهم سازد .

دراین‌ماموریت خارق‌العاده هانری‌کیسینجردر ژوئیه۱۹۷۱، میبایستی زنی بطور محرمانه قربانی شود .

اولین دیدار

بعداز ظهر روز سوم نوامبر ۱۹٦۹ وارد نیویورك شدم . در حرفه‌ای‌مانند حرفه‌من‌بلیط هواپیما گرفتن و از این کشور به آن کشور سفر کردن مثل بلیط مترو خریدن و از این سوی شهر به آن سوی‌شهر رفتن است ، قلبا خوشحال‌بودم از این که هوا خوب بود و سفر من چندین هفته طول می کشید ، با موسسات سینمائی و تلویزیونی برای فروش تازه ترین فیلم خودم وعده ملاقات داشتم ،بعلاوه با دوسه شخصیت سیاسی‌ازجمله تدکندی‌ومشاور جدید نیکسون یعنی هانری کیسینجر قرار بود مصاحبه کنم . این قبیل ملاقات ها و مصاحبه هاجزء کار عادی من بود ولی از نوع ممتاز آن‌که برای انجامش در هر لحظه آمادگی دارم .

ورود من به نیویورك مصادف با یکی از اعیاد بود، در خانه یکی از دوستانم‌که خانه بزرگی در غرب‌رودخانه داشت سکونت کردم ، واشنگتن از طریق هوائی با نیویورك تقریبا یکساعت فاصله دارد ، قبلا بوسیله دستیاران مشاور جدیدرئیس جمهوری برای ساعت‌هیجده وقت گرفته بودم بنابراین می توانستم بعداز ظهرهمان روز به واشنگتن بروم و برگردم .

من بار ها به کاخ سفید رفته بودم وبوضع داخلی‌آنجاآشنائی داشتم با کندی فقید وجانسون چندین بار مصاحبه کرده‌ام.

آنروز وقتی وارد کاخ سفید شدم مرا به زیر زمین کاخ که دفتر کیسینجر در آنجا واقع بود راهنمائی کردند ، بدر و دیوار اطاق تعدادی تابلوهای وحشتناك «آبستره» نصب‌بود بجز مامورین امنیتی که چپ و راست به چشم‌میخوردندمن‌تنها ملاقات کننده بودم .

یکساعت گذشت خبری از کیسینجر نشد ، من هرگز در زندگی روزنامه‌نگاریم هیچ ارباب رجوعی را منتظر نگذاشته‌ام بنابر این خودم هم طاقت انتظار ندارم،سرانجام ساعت نوزده در باز شد و جوانکی بزبان انگلیسی‌ازطرف کیسینجر عذرخواهی کرد و گفت ایشان برای یك ملاقات فوری عذر خواسته و خواهش کرده که من روز جمعه به ملاقاتش بروم .

این قبیل عذرخواهی ها و تعویق قرار ملاقات ها در کاخ سفید امری است‌عادی و چون مطمئن نبودم که روز جمعه هم‌دچار همین‌سرنوشت نشوم تصمیم گرفتم از این مصاحبه صرفنظر کنم ، و«عطایش را بلقایش ببخشم» ولی چون خوانندگان مجله ما «رئالیته» درفرانسه‌علاقه مفرطی بدانستن اطلاعات بیشتری درباره این مرد اسرار آمیز از خود نشان میدادند چاره‌ای جزتمکین نداشتم ولی‌چون نمی‌خواستم باطی این همه راه و تحمل رنج سفر دست خالی‌برگردم و تا روز جمعه لااقل مطلبی تهیه کرده باشم به آن جوان گفتم :

ـخواهش دارم لااقل مرا با یکی از دستیاران کیسینجر آشنا کنید من فرداصبح‌ساعت ۹ دوباره باینجا خواهم آمد تا با او مصاحبه کنم .

زینت

معمولا وقتی خبرنگاری زن باشد باید برای حصول‌موفقیت قدری از «زینت» خود را مایه بگذارد خلاصه آنکه روز بعد دو تن از همکاران مشاور مخصوص نیکسون د رزیرزمین کاخ سفید باستقبالم آمدند و با مهربانی تمام‌به سئوالاتم پاسخ گفتند . یکی از آنها ژنرال چهل و چهار ساله‌ای‌بود به نام«های» که‌با لباس‌غیرنظامی کارمی کردوقبلا معاون‌مك‌نامارا درپنتاگون «وزارت‌دفاع‌امریکا» بود و به امور بین‌المللی و تجربیات جنگی کاملا آشنائی داشت .دیگری جوانی از شاگردان سابق کیسینجر در دانشگاه هاروارد بود به نام «تونی‌لاك» که چند سال در ویتنام گذرانیده و فقط به‌امور ویتنام اشتغال داشت .

هردو دستیار درباره کیسینجر اطلاعات فراوانی در اختیارم گذاشتند و از نظر آنان کیسینجردر حل‌مشکلات‌قریحه خدادادی دارد . در ارتش زمان جنك تجربیات زیادی بدست آورده انعطاف و نرمش پناهندگان را دارد که خیلی زود با محیط خو می گیرد . آخر او در «باویر» آلمان بدنیا آمده و وقتی پانزده ساله بود خانواده‌اش جلای وطن کردند وبه آمریکا پناهنده شدند . می گفتند آدمی است‌باثبات رای و ثابت عقیده ولی نباید آنرا با لجبازی ویکدندگی اشتباه کرد . در لحظات بحرانی بذله گوئی را از دست نمی دهد . دارای خصوصیات انسانی است ....

البته این تصویری را که آندو نفر از کیسینجر کشیده‌اند من قبلا در روزنامه ها خوانده بودم . از «های» پرسیدم :

ـچرا اغلب کسانی که با کیسینجر کار می کنند بعداز مدتی استعفا میدهند ؟

ـمادر اینجا یك گروه سی نفری هستیم که از ادارات مختلف دست‌چین شده‌ایم . مستعفی ها ترجیح میدهند به وزارتخانه خود برسرکارشان برگردند.آخر آقای کیسینجر جلادکار است و از همکارانش حداکثر کار را می کشد . ما همیشه حالت آدمهای بیدار را در اینجا داریم . کیسینجرآدم تشکیلاتی نیست.شرح جزئیات او را عصبانی می کند ترجیح میدهد همه کار ها را خودش انجام دهد . بهنگام بحرانها او کاملا راحت و آرام و مثبت است .

دنباله دارد

روی جلد کتاب هانری عزیز (هانری کیسینجر)

از فرداصبح فقط در از فرداصبح

سینما پارامونت

سکسی‌ترین ستاره عالم سینما «راکل ولش» درسکسی ترین وپرحادثه ترین فیلم وسترن که تاکنون بر پرده سینما نقش بسته است

راکل ولش
رابرت کالپ ـ ارنست بورگنایین
درفیلم پاناویژن و رنگی
پاداش تجاوز
بکارگردانی : برت کندی

باشرکت : کریستوفرلی . دیانادورس

برای رزرو بلیط همه روزه به گیشه سینما پارامونت مراجعه فرمائید

آگهی استخدام در ارتش شاهنشاهی ایران

اداره آجودانی کل ستاد بزرك ارتشتاران برای تامین کادر ثابت گروهبانی موردنیاز ادارات تابعه ستاد بزرك ارتشتاران داوطلب با شرایط‌زیر برای طی دوره گروهبانی در رسته های مختلف می پذیرد :

الف ـ شرایط

۱ـ تابعیت دولت شاهنشاهی .

۲ـ متدین بیکی از ادیان (اسلام ـعیسوی ـ کلیمی ـ زرتشتی)

۳ـ داشتن حداقل گواهی نامه قبولی‌ششم ابتدائی و حدا کثر سوم متوسطه (دارندگان مدارك تحصیلی بالاتر در صورت تساوی سایر شرایط حق تقدم دارند)

٤ـ داشتن صحت مزاج و تناسب اندام‌بر طبق گواهی بهداریهای ارتش شاهنشاهی .

۵ـ سن بین ۱۸ سال تمام تا ۲۸ سال‌تمام

٦ـعدم اعتیادات مضره

۷ـنداشتن سوء پیشینه کیفری برابرگواهی مراجع صلاحیتدار .

۸ـنداشتن همسر و اولاد و کسان تحت تکفل .

۹ـ مدت دوره برای کادر ثابت یکسال می باشد .

ب ـ امتیازات

۱ـ داوطلبان در طول مدت تحصیل در آموزشگاه شبانه روزی بوده و هزینه خوراك و پوشاك وزیست آنها به عهده ارتش شاهنشاهی می باشد .

۲ـ مقدار حقوق دانش آموزان برابر مقررات بند ب ماده ۵۸ قانون استخدام نیرو های مسلح شاهنشاهی ۱۲۵۰ ریال در ماه می باشد .

۳ـدر خاتمه کارآموزی از دانش‌آموزان وسیله یگانیکه در آن کارآموزی می کنند آزمایش مهارت بعمل آمده و در صورت‌موفقیت دانش آموزانی که دارای گواهی نامه ششم‌ابتدائی بوده بدرجه گروهبانسومی و سوم متوسطه بدرجه گروهباندومی سرافراز می گردند .

داوطلبان می توانند برای کسب اطلاعات بیشتر وثبت نام با در دست داشتن گواهی نامه تحصیلی یافتو کپی آن وشناسنامه عکس‌دارد و ۲قطعه عکس ٤×٦ ار تاریخ نشر این آگهی همه روزه باستثنای روزهای تعطیل از ساعت ۸ الی۱۲ تا آخر خرداد ماه سال جاری باداره آجودانی کل ستاد بزرك ارتشتاران واقع در جاده قدیم شمیران چهارراه قصر مراجعه و ثبت‌نام نمایند .

آـ۱٦٤٤٦

م الف ۳٦۳۲

آگهی

شهرداری محلات در اجرای ماده ۱۷ قانون نوسازی وعمران شهری و مواد ۵و٦ آئین‌نامه اجرائی تبصره ۲ ماده ۱٦ قانون مذکور احداث‌قسمت شرقی خیابان بدخشان را از میدان‌سیاح تا تقاطع باغچه شاهی بطول ۲۵۵ متروعرض ۱٦ متربا‌ستحضار عموم اهالی محترم شهر محلات میرساند .

۱ـ نقشه و مفاد فهرست جامع که به تصویب انجمن شهر رسیده و بنا باختیارات تفویضی وزارت کشور مورد تاییدجناب آقای استاندار استان مرکزی قرار گرفته در محل ساختمان شهرداری برای ملاحظه مراجعه کنندگان الصاق است .

۲ـ شهرداری برطبق فهرست ارزیابی مبلغ ۱٦۳۲۵۲٦ ریال غرامت بابت بهای ارضی و مستقلات و سایر مستحدثات واقع در مسیر پرداخت و مبلغ ۲۲۳۲٦٦ ریال نیز بابت حق مرغوبیت دریافت خواهد داشت .

۳ـ تاریخ شروع طرح مذکور ۱۵ر۳ر۵۱ و مدت تقریبی‌اجرای آن ٦ ماه میباشد .

٤ـ این آگهی در سه نوبت و هر نوبت بفاصله یکهفته در روزنامه‌های اطلاعات و کیهان درج و علاوه بر آن مفاد فهرست جامع در شهرداری و معابر شهر الصاق و نتیجه ارزیابی هر ملک وسیله پست بمالک یا متصرف اعلام میگردد .

۵ـ مدت قبول اعتراض از تاریخ انتشار نوبت اول آگهی دوماه می‌باشد و معترض مکلف است ذیل برگ اعتراض نشانی کامل و روشن خود را بنویسد .

٦ـ محل قبول اعتراض دفترشهرداری‌میباشد وکسانیکه‌نسبت بارزیابی اعتراض دارند میتوانند ظرف ۲ ماه از تاریخ نشر اولین آگهی در جراید اعتراض خود را بدفتر شهرداری تسلیم و رسید دریافت دارند .

۷ـ شهرداری با التفات بماده ۱۷ و برطبق ماده ۲۰ قانون نوسازی و عمران شهری و تصویبنامه مورخ ۲۵ر۲ر۵۱ انجمن شهر قیمت اراضی و اماکن و مستحدثات واقع در مسیر را بصاحبان املاک یا متولیان یا متصدیان موقوفه و یا قائم مقام و یا نمایندگان قانونی آنان خواهد پرداخت بنا براین کسانیکه املاک آنان در مسیر قرار میگیرد باید ظرف سه ماه برای‌انجام تشریفات دریافت غرامت خویش بشهرداری مراجعه نمایند .

شهردار محلات ـ هاشمی

آـ۱٦٦۱٦

آگهی دعوت

بدینوسیله از کلیه صاحبان سهام شرکت سهامی خاص پشمبافی جهان دعوت مینماید در جلسه مجمع عمومی عادی سالیانه‌شرکت که‌در ساعت ۱۰ صبح‌روز دوشنبه بیست‌ونهم‌خرداد ماه ۱۳۵۱ در محل شرکت واقع در خیابان رشت شماره ۱۱ تشکیل می گردد بارعایت مفاد اساسنامه در جلسه مزبور حضور بهمرسانند .

دستور جلسه عبارت خواهد بود از :

۱ـ استماع گزارش هیئت مدیره و بازرس شرکت

۲ـ تصویب حساب سود و زیاد و بیلان شرکت

۳ـ تعیین بازرس برای سال آتی شرکت

٤ـ شور و تصمیم در مسائل کلی و خط مشی آتیه شرکت

۵ـ انتخاب روزنامه کثیرالانتشار جهت درج آگهی های دعوت مجامع شرکت

هیئت مدیره شرکت سهامی خاص‌پشمبافی‌جهان

گروه فرهنگی مهسا
برای برنامه تابستانی
«شنا ـ باله ـ موسیقی»
ثبت نام مینماید
ناهار و وسیله رفت‌وآمد مجانی
خیابان پهلوی بالاتر از سینما آتلانتیك کوچه‌غفاری
دبستان ـ کودکستان ـ مهدکودك مهسا تلفن۶۲۲۶۹۹

دنیای‌ورزش باآخرین
اخبارورزشی منتشر شد

آگهی تشکیل مجمع عمومی

مجمع عمومی عادی صاحبان سهام‌شرکت سهامی سیمان‌فارس وخوزستان در ساعت ده صبح روز پنجشنبه پانزدهم تیرماه ۱۳۵۱ در محل شرکت تهران خیابان پهلوی چهارراه‌شاه کوچه سیمرغ شماره ۱٦ تشکیل می گردد از صاحبان سهام تقاضا می شود در موعد مقرر در جلسه حضور بهمرسانند .

دستور جلسه :

۱ـ استماع گزارش هیئت مدیره و بازرسان قانونی

۲ـ تصویب ترازنامه و حساب سود و زیان سال ۱۳۵۰ شرکت

۳ـ انتخاب یکنفر بازرس قانونی برای مدت یکسال

شرکت سهامی سیمان فارس وخوزستان

آفات انسانی
اثر تازه ای از : دکتر مسعود انصاری
اثر شورانگیز ، جذاب وآموزنده ای که هرکس آنرا دهها بار خواهد خواند .
مرکزفروش : کلیه کتابفروشیهای معتبر
مرکزپخش برای شهرستانها : کتابفروشی اشراقی

نیازمندیهای شما

نیازمندیهای اطلاعات

تلفنی آگهی قبول میکند

تلفن‌های ۳۱۱۲۲۰-۳۱۱۲۲۴

۳۱۱۲۲۷-۳۱۱۲۲۹-۳۱۱۲۳۰

اثاثیه

خرید

بازرگانی فرش کیهان ۸۳۰۹۰۴ و ۸۲۳۷۷۶ خریدار نقدی همه رقم فرش کهنه و نو جهت صادرات روزولت میدان ۲۵ شهریور

فرش‌طوسی ۷۵۹۰۲۹ همه‌نو فرشهای کهنه اعلا و نو شما را قیمت صادراتی از سایرین‌بهتر نقدا خریدار است .

فروشگاه آسیا تلفنهای ۹۲۲۸۳۲ و ۹۲۵۱۰۲ خریدار یخچال برقی و نفتی تلویزیون فالی و قالیچه . سایر لوازم منزل را با اطلاع تلفنی‌و قیمت عادلانه حیابان‌شاه

فروشگاه‌استار۹۲۶۴۰۲۱ خریدار یخچال برقی و نفتی تلویزیون فرس‌و کلیه لوازم منزل بقیمت عادلانه‌شاه‌چهارراه‌پیروز

فرش‌خواجه‌نصیر

بهترین خریدار فرش کهنه و نومعاوضه جهت صادرات‌تلفن- ۷ ۵۲۶۹۰

فروشگاه ایران فرش تلفن ۷۷۴۹۷۲ کلیه لوازم منزل شمارابهرمبلغ باشد بیشتر از سایرین نقد خریداریم .

نمایشگاه فرش توکلی فرشهای کهنه را با نو معاوضه وفرشهای کهنه را نقداخریدار است . نمایشگاه۶۲۱۴۰۵بازار ۲۰۸۲۹

فروشگاه اریا ۹۲۹۳۹۳ خریدار یخچال برقی‌نفتی فرش مبلمان اجاق کار تلویزیون و اثاث منزل

فروشگاه‌شایان۶۶۳۳۸۱ خریدارفرشهای کهنه‌ونو و کلیه لوازم منزل

جهان کالا خریدار یخچال تلویزیون ولوازم منزل شاه چهار را پیروز ۳۹۱۶۶۵

نمایشگاه‌فرش طباطبائی انواع فرش های کهنه ونوشما را در منزل نقدا خریدار است تلفنهای : ۴۰۴۱۰ و ۱۶۲۱۴۸

فروشگاه فروردین خرید فرش کهنه و نو تلفن۶۶۱۶۵۵ و ۴۳۰۸۵

فروشگاه‌مشرق۹۲۹۳۲۷ بهترین خریدار یخچال نفتی برقی فالی فالیچه لوازم منزل

فروشگاه‌بختیاری تلفن۷۵۹۳۲۹ بهترین خریدار کلیه لوازم‌منزل

فرش گلشن تلفن ۶۲۱۴۲۱ بهترین خریدار فرش کهنه همه رقم فرش نو موجود میباشد

فرش تخت جمشید

فرشهای کهنه‌شما راخریداری و معاوضه‌مینماید تلفن۸۳۴۷۴۳ آـ ۳۱۲۸

فروشگاه فرش صمد خریدار همه رقم فرش کهنه‌و سایر لوازم‌منزل و اشیاء قدیمی ۴۹۹۸۵

فرش اردیبهشت تلفن ۶۶۸۱۶۴

فرش یاقوت ۱۱۰ خریدار قالی وقالیچه‌کهنه، نو فروشنده انواع فرش تلفن - ۷۷۴۸۱۶

فروشگاه فرش تهران کالا فرش اثاثیه منزل ۹۲۹۲۲۶

فروشگاه فرش اخوان فرش نو و کهنه و کلیه اثاثیه منزل شما را خریداریم تلفن ۴۷۲۱۲

فروشگاه پورنیك خرید فرش کهنه نو کلیه‌لوازم منزل عادلانه ۷۵۷۵۴۶

فرشهای کهنه

از متری ۲۵۰ تومان ببالا خریداریم فرش اشراف جنب سینما پاسیفیك ۷۵۸۶۵۵

فروش‌دست‌دوم

انواع پوشاک زنانه نو و دست‌دوم خارجی‌دراندازه‌های مختلف بعلت مسافرت فوری به فروش‌میرسد تلفن۷۷۸۹۱۶ آـ ۳۱۶۱

رادیو گرام گراندیك به فروش میرسد ۸۲۸۰۷۹

فروش اجناس عتیقه

انواع اجناس عتیقه فوق‌العاده عالی با قیمت‌های استثنائی و ارزان از ساعت ۸ صبح فردا تا ۱۰ شب به فروش میرسد. علاقمندان به اجناس عتیقه به این آدرس مراجعه فرمایند. خیابان محمد رضاشاه ـیوسف آباد غربی- انتهای خیابان دهم - میدان فرح یوسف‌آباد- جنب بانک تهران - تلفن ۶۳۳۴۷۴ ـ صائب

فروش‌دست‌اول

کرایه

کرایه هرنوع‌ماشین‌تحریر بنگاه فنی ناصر تلفن ۸۲۶۲۰۵ دروازه دولت مقابل سعدی .

لوازم‌خانگی

فروشگاه میرمجتهدی

فروشنده رادیو تلویزیون کولر یخچال اجاق گاز . سیمتری وثوق فلکه چهارگوش تلفن ۷۹۳۹۷۵

فروشگاه مرجان

تولید کننده همه نوع پوشاك مردانه- زنانه - و بچه‌گانه سفارشات‌در اسرع وقت پذیرفته می شود. سفارش شلواردر دو ساعت تلفن های ۳۱۸۲۱۳ - ۳۱۹۲۹۶

فروشگاه شهیاد

فروشنده همه‌نوع لوازم‌خانگی خیابان فرح‌آباد ژاله میدان بروجردی تلفن ۳۱۶۷۶۳

فروشگاه مرتضوی

بورس یخچال - تلویزیون- کولر - و تمام لوازمات‌خانگی نواب چهارراه مرتضوی تلفن- ۹۶۰۷۸۱

فروشگاه صنعتی بزرگ مهر کلیه لوازم دفتری و لوازم آشپزخانه خیابان شاهپور روبروی پارك شهر تلفن ۶۶۳۵۴۰ آـ ۲۷۹۱

نمایشگاههای مبل

پیراهن مبل : ۳۱۹۵۰۵
تعویض پارچه مبل : ۳۱۹۵۰۵
پرده دوزی شهرزاد ۳۱۹۵۰۵

مبل آریا

دکوراسیون و مبلمان منازل و ساختمانها آیزنهاور اول حوش‌تلفن ۹۶۰۳۱۹

پرده دوزی ارجمند۳۱۷۳۷۰

نمایشگاه مبل دهقان

فروشنده کلیه لوازمات مبلمان از قبیل مبلمان اطاق خواب سرویسهای ناهار خوری و پذیرائی با دکوراسیون عالی آدرس - خیابان ایران ایستگاه روحی تلفن - ۳۱۶۴۷۲

شستشوی مبل وفرش

کنت سرویس

مبلمان موکت فرش و تشک اتومبیل شمارا با آخرین‌تکنیک در جای خود سرویس مینماید

۷۷۶۷۱۳

کارخانه‌قالی‌شوئی ماژیک

تلفن جاده کرج ۶۶۱۸۲۲ تلفن شعبه جمشیدآباد ۶۶۱۸۲۳ - تلفن تهران‌نو ۷۹۸۸۱

ششتشوی‌مبل‌فرش‌پرده

کلین سرویس مبنکر و پیشرو نظافت مبل وفرش وبادستگاه منحصر بفرد خشکشوئی پرده با نصب مجانی۹۵۲۵۴۶ آـ ۱۶۵۱

کارخانه قالی شوئی ادیب

مجهز منظم تلفن : ۹۵۶۵۶۵

خشکشوئی مبلمان‌ادیب یکدست ۵۰ تومان در جای خود تلفن ۹۵۶۵۶۵

درایکلین سرویس المان خشکشوئی مبلمان‌فرش موکت در محل ۷۹۵۳۰۷

قالی‌شوئی ابر مظهر پاکیزگی

۵۳۴۴۸۳

یك شرکت بزرك صنعتی‌و تولیدی

برای سرپرستی انبار های خود یکنفر انباردار متخصص و با تجربه را که دارای تضمین کافی باشد با حقوق مکفی استخدام مینماید . حداقل ۵ سال تجربه در شرکتهای صنعتی ضروری است. واجدین شرایط مشخصات کامل خودرابا ذکر سوابق و محل کار بانضمام یك قطعه عکس بصندوق پستی شماره ۱۴/۱۳۸۵ ارسال تا ترتیب مصاحبه با ایشان داده شود .

صاحب منیاز
عباس مسعودی
تهران خیابان خیام
تلفن ۳۱۱۰۷۱

شرکت سهامی
ایران‌چاپ
چاپخانه اطلاعات
خیابان سپه - مقابل پست‌خانه مرکز
تلفن ۳۱۱۲۳۳

تعمیرات

تلویزیون

تعمیرگاه‌تلویزیون‌الکترون تلفن ۷۶۳۳۸۲

تعمیرگاه تلویزیونهای R.C.A شاوب لورنس. فیلیپس .سیرا تلفونکن وسایر مارکهاباسرویس مجهز سیار درشهر وشمیرانات

سرویس تلویزیون گارانتی تلفن ۶۲۸۳۷۱

سرویس سیار R.T.I.R.C.A سیرا . مدیاتور . جنرال - الکتریک و گراندیک بویژه شمیرانات .

تعمیرگاه ثابت

RCA تعمیرتلویزیونهای RTI با تخفیف استثنائی

تلفن ۶۶۹۱۷۰

کاربدست کاردان بسپارید

شرکت ولتیس

مجهزترین تعمیرگاه تلویزیون رادیو وگرام شما به سبک مبله مونتاژ میشود تلفن ۷۵۱۵۶۹

تعمیرگاه تلویزیون دولت

تعمیر انواع تلویزیون.یخچال- لباسشوئی فوری در محل - ۸۸۳۵۵۱ - ۸۸۳۲۶۲

تلویزیون فوری در منزل تعمیر میشود ۹۶۰۵۴۶

کولر

تکنیسین آریا

سرویس و نصب کولر آبگرمکن و کانال کشی ساختمان ۷۶۴۶۰۸

نصب و سرویس ورنك کولر و کانال کشی‌فوری ۷۹۳۸۹۷

سرویس‌مجازشماره۱۲۴

ارنج

نصب . رنگ‌آمیزی، سرویس، تعمیر و پخش قطعات یدکی کولر وآبگرمکن‌خیابان سیروس بین سرچشمه و چهارراه بوذرجمهری - مقابل‌پمپ‌بنزین کارگاه‌فنی کورش‌تلفن۳۵۰۱۸۴

سرویس‌مجازشماره۱۱۴

ارنج

نصب ، رنگ‌آمیزی ،سرویس، تعمیر و پخش قطعات یدکی کولر و آبگرمکن شهرری ، خیابان قم - جنب ژاندارمری موسسه آریا - ری تلفن ۵۹۱۴۸۱ آـ ۳۱۶۵

مجانی

جهت معرفی شرکت جدید - التاسیس ولتیس سرویس‌کامل کولر تا ۱۵ خرداد ماه مجانی انجام میشود : معرف بهترین پوشال نصب کولر وکانال‌کشی ۱۵٪تخفیف

تلفن ۷۵۱۵۶۹

جنرال نو

نصب و سرویس کولر آب گرمکن یخچال کولر های گازی شوفاژ تهویه و وسائل گاز سوز در اسرع‌وقت‌تلفن۳۱۹۶۴۹

سرویس و نصب کولر وکانال کشی تلفن ۵۳۷۱۱۴

سرویس کولر ۲۰۰ریال پوشال ۴۰۰ ریال

تلفن ۷۶۱۹۹۵

یخچال

تعمیرگاه سید حسین ۸۸۲۴۳۸ تعمیر هرنوع‌یخچال.رختشوئی آبگرمکن . سرویس و نصب کولر .

نعمیرات یخچال فوری سردخانه . رختشوئی - کولر گازی ۷۹۳۸۹۷

موسسه فنی حسینی

تعمیرات یخچال نصب ونعمیر کلیه دستگاههای‌سردکننده تلفن ۶۶۰۸۵۷

موسسه فنی کالج

نصب و سرویس کولر آبگرمکن کانال‌کشی ساختمان پوشال خارجی و لوازم یدکی تلفن ۷۵۹۷۵۷

سرویس آبگرمکن ۹۲۰۶۶۴

تعمیر یخچال سردخانه کولر شوفاژ ۴۳۳۵۵

تعمیرگاه‌یخچال فریجیدر اساس یدکی موجود است تلفن ۷۵۲۳۳۶

تعمیرگاه یخچال‌فوری ۸۸۲۴۳۸ ۱ـ۲۶ آـ۲۳۲

شماره‌تلفن‌جدید موسسه فنی نوریکار ۹۲۰۶۶۴ سرویس یخچال-کولر- آبگرمکن

سرویس انواع یخچال کولر در محل باتضمین ۶۳۲۲۲۸

فروش اتومبیل

یکدستگاه وانت پیکان نوکه حدود ۸هزار کیلو متر کار کرده بفروش میرسد تلفن ۳۱۱۲۳۱

دودستگاه اتوبوس موتورعقب دیزل بفروش میرسد ویاباپینی بوسها بنز یا او - ام وباغهای محصور اطراف تهران معاوضه میگردد صبحها ۹ تا ۱۲ تلفن ۵۳۷۴۶۳

ماشین آلفارمئو مدل ۶۵ رنك شیری با قیمت مناسب بفروش میرسد تلفن ۵۳۰۱۷۰

پژو مدل ۷۱ یکدستگاه پژو۴۰۴ مدل ۷۱ بسیارتمیز رنك‌سفید بدون واسطه بفروش میرسد ساعت ۵تا۷٫۳۰ بعدازظهر تلفن۷۵۳۹۵۳

فروشگاههای اتومبیل

برادران کلپایکانی خرید و فروش‌مینی‌بوس نقدواقساط تلفن۲۷۹۰۰

اتومبیل شما را نقدا خریداریم تلفن۸۳۸۸۲۱

اتومبیل جهان فروش اتومبیل های نوبرای تاکسی و انواع اتومبیلهای دست دوم شهباز نرسیده به غیاثی تلفن ۳۵۵۳۷۹ ۱ـ۲۶ آـ ۲۰۰۰

ژیان ۵۱

نقدواقساط

آماده‌برای‌تحویل
نمایشگاه اتومبیل امیر
میدان محمدرضاشاه
تلفنهای ۹۵۰۰۹۰و ۹۵۹۶۶۶

تلفنهای جدید شرکت سهامی‌پارا

حمل ونقل بین‌المللی- بسته بندی - آژانس مسافرتی

شماره تلفن : ۹۹-۹۲۹۰۹۶

آدرس- خیابان‌آیزنهاور شماره ۱۲۰ صندوق پستی ۲۸۶۴

سالن چلوکبابی کورش

با محیطی آرام و سالن مجلل و باشکوه مجهزبه‌اصول بهداشتی آماده پذیرائی از مشتریان گرامی میباشد.
در چلوکبابی کورش روزهای تعطیل از ساعت ۷ صبح غذا برای پیکنیک آماده است نشانی - خیابان قدیم‌شمیران ۴۵ متری سیدخندان چهارراه مجیدیه تلفن - ۷۷۸۵۹۶

نمایشگاه اتومبیل پگاه

همه نوع اتومبیل دست دوم و مینی‌بوس نقد واقساط بفروش میرسد.
تلفن۲۷۵۸۴ و۵۳۰۹۳۱ ۱ـ۲۰ آـ۲۸۱۱

آریا و شاهین و جیپ نقد و اقساط با شرایط سهل اتومبیل شماپیش قسط‌قبول‌یانقداخریداری میشود .نمایشگاه‌شریف پهلوی پارك ساعی ۶۲۲۷۴۴ ـ ۶۲۱۲۰۲

برای اتومبیل شما

تعمیرگاه مجاز شماره ۱۴ پیکان تعمیر و فروش کلیه لوازم یدکی اصلی پیکان‌خیابان نواب چهارراه اناری تلفن ۹۵۴۰۶۳ - ۶

دوزندگی اتومبیل‌اخوان

قابل توجه اتوبوس های مسافربری دکوراشیون . داخل اتومبیل . پرده‌دوزی و پرده کرکره میدان خراسان خیابان خاوران تلفن ۳۵۳۷۳۷

روکش صندلی اتومبیل فقط **کارچر** ایرانشهرجنوبی - تلفن: ۸۲۰۳۵۲

محافظت اتومبیل

قیر پاشی اتومبیل بوسیله قیر صداگیر پلاستیکی بندیکس . پپسی کولا جیحون پائین‌تر از دامپزشکی جنب فروشگاه قیر بندیکس سالن قیر پاشی تلفن ۹۵۳۶۰۱

کرایه

اتولوکس
اتومبیلهای تشریفاتی با راننده برای داخل و خارج از تهران میدان فردوسی تلفن ۸۲۱۲۷۰ و۸۲۶۶۰۵

جرثقیل توانا

پل امامزاده‌معصوم تلفن ۹۵۴۰۹۱

رنگین بار

بارکش کالای ساختمانی وانبار کالای راه آهن (تهران و حومه)آدرس- انتهای خیابان آرامگاه مقابل انبار کالا

تلفن- ۲۱۱۳۲-۲۸۰۷۶

جرثقیل بابك ایزنهاور

تلفن۹۷۸۰۸۰و۹۵۹۵۸۸

مسافربری میهن نورد

مسافرت به‌اصفهان-شیراز- اهواز- ابادان-یزد کرمان- بندرعباس- مشهد- اراك در اسرع وقت بوذرجمهری‌مقابل بازار آهنگرها
تلفن ۲۵۶۵۵ ـ۲۱۹۳۷
۱ـ۱۶ آـ۲۶۰۷

جرثقیل آبان تلفن ۵۹۹۷۴
۱ـ۲۶ آـ ۲۲۶۱

گیتی بار

بارکش شهر وحومه تلفن ۹۵۶۴۰۵

کاج بار

بارکش شهر وحومه حمل بابه‌تمام نقاط ایران تلفنهای ۶۶۱۱۱۱ ۴۱۱۱۱

اتومبیل کرایه صدیق

اتومبیلهای آخرین‌سیستم با راننده و بدون راننده داخل و خارج از شهر آماده خدمت است تلفن ۸۶۴۶۶۶

ILAS

ام.تی.اس اتوبوس ومینی بوس دربست ۹۷۰۸۱۴ ۹۷۸۸۱۵

ماشین آلات

کارگاه فنی مان

سازنده ماشینهای‌بخار اطوکشی و ماشین لباسشوئی‌میدان ثریا اول‌خیابان آریا مقابل‌کلانتری۶ - عزیز ابراهیمیان تلفن ۷۶۳۸۰۳ آـ ۳۱۶۶

کارخانه صنعتی آشوت

سازنده کابینتهای بلدزر و لوازمات آتش خاموش کن‌تلفن ۷۷۲۴۸۲ آـ ۳۲۲۳

استخدام

کار و آموزش

۲۵ نفر علاقمند به کار رادیو تلویزیون . نقشه‌کشی . برق فشار قوی و ۲۰ نفر علاقمندبه ماشین نویسی پس از یکدوره کوتاه آموزش به کار مشغول میشوند پهلوی نبش بهرامی تلفن ۴۹۴۹۴

پرستار

پانو یا دوشیزه تحصیل‌کرده و آشنا بزبان فرانسه یا انگلیسی برای سرپرستی از طفل ۸ ساله با حقوق مکفی استخدام میشود لطفا تلفن ۳۱۶۸۴۸ تماس گیرید.

کانون هنری پاترا

بیکنفر دفتردار خانم نیازمند است داوطلبان بایک قطعه عکس از ساعت ۱۰ صبح الی ۱۲ و از ۴٫۵ الی ۸ بعد از ظهر مراجعه‌نمایند احمدکاشانی دروازه‌دولت روبروی پمپ‌بنزین کوچه‌حمیدالدوله تلفن۳۱۴۵۳۹ آـ ۳۰۵۶

بیکنفر جهت مدیریت

باشگاه ورزشی‌سن بین ۳۰الی ۴۵ دارای دیپلم متوسطه وارد بامور دفترداری و حسابداری (مربیان بازنشسته ورزشی مقدم میباشند)
و یکنفر دوشیزه یا بانو جهت فروش بلیط و یکنفر سرایدار کاری با سواد مورد نیاز فوری است تلفن ۷۸۰۲۲۰

استخدام

یک بانو یا دوشیزه برای انجام امور اداری که ماشین نویسی را هم بداند استخدام میشود بین ساعات ۳ تا ۴بعد از ظهر به سه راه شاه پاساژ آزاد طبقه سوم‌جنب آسانسور شماره ۷۵ مراجعه فرمایند. آـ ۵۹۰۹

آگهی استخدام

یکنفر نقشه‌کش باتجربه حداقل ۱۰ سال برای سرپرستی کادر نقشه‌کشی اسکلت فلزی وبتون آرمه مورد نیاز فوری است تلفن ۳ـ۸۳۲۱۳۱

آگهی استخدام

شرکت فنی و تجارتی خارجی برای تکمیل کادر فروش خود به این افراد نیازمند است.
۱ـ مهندس راه و ساختمان با حداقل چهار سال تجربه در امور راه سازی حفاری و انفجار و آشنا به زبان‌انگلیسی.
۲ـ مهندس معدن با حداقل چهار سال تجربه درامور بهره‌برداری از معادن و آشنا به زبان انگلیسی
۳ـ لیسانسیه امور اداری و داشتن تسلط کامل به‌زبان انگلیسی .
۴ـ دیپلمه فنی با حداقل دو سال تجربه کار درصنایع- راه سازی - معادن و آشنا به زبان انگلیسی .
از آقایانی که مایل به همکاری هستند خواهشمند است مشخصات خود را با یک قطعه عکس به راهنمای شماره ۲۱۹ روزنامه اطلاعات بفرستند.
این اطلاعات محرمانه نگهداری میشود.

یک نفر پادو و یک نفر پیشخدمت استخدام میشودلطفا با تلفن ۴۸۰۳۶تماس بگیرید ۱ـ۳ آـ ۳۰۵۳

بیك دوشیزه یا بانو که بماشین نویسی فارسی مسلط باشد نیازمندیم آدرس‌خیابان شاه‌بیست متری دوم جنب بانك پارس شماره ۲۲۹ شوکانا تلفن ۴۲۵۳۸

چند نفر کارگر ورق‌کار و آهنکار با دارا بودن برگ خاتمه خدمتیا معافیت‌سربازی مورد نیاز است.
واجدین شرایط با تلفن‌های ۶۲۷۲۷۰ - ۸۲۰۱۷۵ تماس بگیرند.
آـ ۳۱۵۶

یکنفر تراشکار

مورد نیاز است لطفا با تلفن ۵۹۷۷۱ و۵۹۵۰۸ تماس‌بگیرند آـ ۳۰۲۷

استخدام ماشین نویس

ماشین‌نویس درجه اول فارسی ولاتین تمام وقت مورد نیازاست بشرکت ام . جی . ام خیابان ابوریحان شماره ۱۳۳ مراجعه فرمائید .
۱ـ۴ آـ ۲۶۶۸

خیاط پان‌ته‌آ

بدو نفر کارگر مرد زنانه‌دوز شخصی نیازمند است تلفن ۷۶۱۰۳۶
۱ـ۲ آـ ۳۱۵۷

بیکنفر آشپز جهت کار درمنزل نیازمندیم بتلفن ۶۳۰۸۳۸ مراجعه شود

نقشه‌کش باسابقه‌حداقل یکسال کار مورد نیاز تلفن ۸۲۱۳۵۹

جهت سرپرستی کارگاهی‌درنزدیکی‌تهران یکنفر مهندس سویل با حقوق مکفی استخدام میشود .
آشنائی بزبان انگلیسی ضروری است داوطلبان به تلفنهای - ۴۱۴۲۹- ۴۸۲۸۲ مراجعه نمایند

الکتریکی ادیسون

به چند نفر کارگر لوله‌کش و سیم کش برق نیازمند است طالبین‌بشماره ۸۲۰۲۹۷مراجعه نمایند
آـ ۳۱۱۸

آگهی استخدام مهندس راه و ساختمان

مهندس راه و ساختمان که حداقل پنج سال سابقه کار اجرائی داشته باشد جهت امور راهسازی و ساختمانی مورد نیاز میباشد واجدین شرایط با ذکر شرح سوابق کار و آدرس خود با صندوق پستی ۱۴٫۱۴۰۶ مکاتبه‌نمایند.
۱ـ۳ آـ ۱۶۱۷۴

موسسه جعفری

به چند نفرکاریابفعال درامور حقوقی و امور ساختمانی و املاک که سابقه داشته باشند نیازمند است تلفن ۹۲۸۸۳۴
آـ ۳۱۹۸

بدو نفر آقای خوش تیپ و چهره جدید علاقمند بکارهای هنری نیازمندیم‌تلفن ۳۱۴۱۵۲
آـ ۳۰۸۹ ۱ـ۷

جهت تکمیل کادر پرسنلی‌به تعدادی ویزیتور خانم و آقا جهت امور تبلیغات و تزئینات نیازمندیم تلفن ۳۱۴۱۵۲
آـ ۳۰۸۸

دوشیزه یا بانوی سکرتر نیازمندیم عکس و مشخصات صندوق پستی ۳۳٫۴۸۰
آـ ۳۰۷۹

راننده پایه ۲ همگانی

با پنج سال سابقه تمام روز استخدام میشود . فروشگاه وطن ۳۹۳۶۵۰
۱ـ۲ آـ ۱۶۰۸۶

مسئول ورزیده و مباشر و سرکارگرعملیات‌خاکی رامسازی مورد نیاز است تلفن۶۶۵۵۹۸ و ۶۶۳۱۴۰
آـ ۳۱۲۲

استخدام پزشك

چندنفر پزشك‌با پروانه دائم‌برای‌شبهانیازمندیم تلفن ۷۹۲۵۳۱

آگهی استخدام

شرکت خدمات دریائی‌برای کادر پرسنل‌خود در بندرعباس احتیاج به افراد زیر دارد :
۱ـ جهت ریاست‌اموراداری آشنائی کامل به زبان‌انگلیسی (افسران بازنشسته ارتش حق تقدم دارند .)
۲ـ انبار دار قطعات یدکی و آشنائی به کارتکس .آشنائی به زبان انگلیسی .
۳ـ تکنیسین برق .
۴ـ تکنیسین الکترونیک .
داوطلبان از ساعت ۱۷ تا ۱۹ بعد از ظهر با تلفن های ۷۶۵۵۶۲ و ۷۶۴۵۳۸ تماس بگیرند.
خواهشمند است در صورت داشتن شرائط بالا تماس‌گرفته شود.
۱ـ۳ آـ ۵۹۳۹

کمك حسابدار

یک شرکت‌تولیدی درتهران به یک نفر کمک حسابداربطور تمام وقت احتیاج‌دارد .دارنده گواهینامه حسابداری ترجیح داده میشود. متقاضی با ذکر مدارک و سوابق کار ومیزان حقوق درخواستی با صندوق پستی شماره ۳۳۶۴ مکاتبه نماید.
۱ـ۲ آـ ۱۶۵۶۰

ویزیتور

بدو نفر ویزیتور زن و مرد باسوادباحقوق ثابت‌وپورسانتاژ نیازمندیم لطفا مشخصات کامل خود را با یکقطعه عکس همراه با رونوشت مدارک تحصیلی به صندوق پستی ۹۰۳ ارسال دارید.
۱ـ۲ آـ ۳۱۸۲

شهاب

موسسه دکوراسیون مدرن احتیاج بیک نفر تلفنچی دارد نشانی . چهارراه عزیز خان اول جامی پلاك ۱۹۲ تلفن ۴۸۷۰۸
آـ ۵۹۳۷

استخدام

منشی خوش خط تمام روز دفترخانه ۳۳۰ چهارراه تخت جمشید پهلوی مقابل سینما پارامونت بالای بانك اعتبارات
آـ ۵۹۷۹

استخدام مهندس ئیدروژئولوگ

گروه مهندسین مشاور ایرانی مهندس ئیدروژئولوگ که‌حداقل پنج سال سابقه‌کار داشته‌باشد برای شرکت در تهیه طرح آبرسانی استخدام مینماید. محل خدمت ده ماه اولیه در مشهد و بعدا در تهران‌خواهد بود .
مهندس نامبرده باید بیکی‌از زبانهای فرانسه یا انگلیسی تسلط داشته و در زمینه نتیجه‌گیری‌از آزمایشها وتنظیم پروژه و تهیه گزارشهای لازم اطلاعات کافی داشته باشد داوطلبان به تلفن ۷۵۶۳۱۷ اوقات اداری مراجعه نمایند.
آـ ۵۹۶۵ ۱ـ۲

عده‌ای راه‌انداز دستگاههای تهویه‌مطبوع (چیلرکمپرسوری) برای تهران و مراکز استان استخدام میشوند . تلفن ۸۲۶۸۰۹
۱ـ۲ آـ ۱۶۷۵۰

مستخدم مرد

تمام وقت برای مطب مورد نیاز است عصرها با تلفن ۸۲۸۲۱۷ تماس بگیرید .
آـ ۵۹۶۳

سازمان هنری چنته

به عده‌ای دختر و پسر خوش صدا برای شوی تلویزیونی نیازمند است‌چهارراه امیراکرم ساختمان کورش‌طبقه‌سوم تلفن ۴۱۰۴۷
آـ ۳۳۰۲

شرکت نگاه

تعدادی ویزیتور با تجربه به امور دکوراسیون با حقوق و مزایا استخدام مینماید تلفن ۸۲۰۱۳۷
آـ ۳۱۹۴

بتعدادی ویزیتور دوشیزه یا بانو که در امور تزئینات و خشکشوئی مبلمان و موکت علاقمند باشند نیازمندیم تلفن ۷۷۶۷۱۳
آـ ۳۱۹۲

پرده‌ویلا

بعده‌ای نصب کن پرده فوری نیازمند است‌تلفن ۸۳۸۵۰۵

(استخدام ماشین‌نویس)

یکنفر ماشین نویس مرد خوش صدا که ضمنا بتواند مکالمات تلفنی موسسه‌ای را انجام دهد استخدام میشود . به نشانی خیابان شاه - چهارراه کاخ - ساختمان صبوحی - طبقه‌سوم سازمان سوژه‌مراجعه نمائید.
آـ ۱۶۲۹۶

یک نفر بهیار دیپلمه

جهت آسایشگاه کودک برای صبح و بعد ازظهر مورد نیاز میباشد. خواهشمند است بین ساعت ۶ تا ۸ بعد از ظهر به شماره ۴۴۹۲۷ تلفن‌فرمایند
آـ ۱۶۶۱۲

دوشیزه‌ای بعدازظهرها

جهت کار در مطب مورد نیاز است تلفن ۴۳۷۵۰
آـ ۳۲۳۲

مهندس و فروشنده مجرب در امور تاسیساتی و دستگاه های برودت و ساختمانی که فارسی و انگلیسی را خوب بداند استخدام میشود . تلفن: ۴۰۱۱۷
آـ ۶۰۰۷

به چند دوشیزه یا بانو دست‌دوز و یک حسابدار نیازمندیم‌چهارراه امیراکرم‌جنب بانک اعتبارات ساختمان کیان طبقه اول پلاک ۷
آـ ۳۲۲۶

شرکت ساختمانی

احتیاج به عده‌ای کارگرفلزکار و درب و پنجره‌ساز دارد با تلفنهای ۷۶۰۱۳۲ ـ ۷۵۲۸۹۸ تماس بگیرند .
۱ـ۲۰ آـ ۳۲۲۷

یک باغبان با تجربه استخدام میشود
به جاده‌کرج کیلومتر۱۴روبروی ری‌ـا- واك کارخانه‌داروسازی آ ی . دی . آی
۱ـ۲ آـ ۳۲۲۹

چند نفر مهندس الکترونیك باتجربه‌جهت فروش‌وسائل‌الکترونیك استخدام میگردد

علاقمندان مشخصات کامل خود را با سوابق کار و آدرس کامل به راهنمای شماره ۲۲۰ اطلاعات ارسال دارند .

فتو روحانی

بیکنفر روتوشکار وارد نیازمندیم- نشانی خیابان شاهرضا مقابل دبیرخانه دانشگاه تلفن ۴۱۶۱۸

به‌یکنفر خانم سکرتر آشنا به‌ماشین- نویسی فارسی‌و لاتین نیازمندیم تلفن ۶۶۷۷۴۵ و ۴۶۵۵۹

شرکت سهامی ویتانا تعدادی راننده پایه دو همگانی‌با مشخصات‌زیر جهت تهران استخدام مینماید :
۱ ـ تحصیلات حدود ششم ابتدائی .
۲ ـ قادر به سپردن تضمین در حدود سیصد هزار ریال .
۳ ـ دارای برك خاتمه خدمت و یا معافیت غیر پزشکی .
واجدین‌شرایط به‌خیابان کاخ شمالی خیابان دی شماره۲۱ مراجعه‌نمایند

سازمان هنری چنته

عده‌ای ویزیتور مرد و زن مورد نیاز است چهار راه امیر اکرم ساختمان کورش طبقه سوم تلفن ۴۱۰۴۷

برای ایفای نقش اول یك فیلم سینمائی بیك خانم جوان و خوش تیپ نیاز مندیم تلفن ۳۱۴۱۵۲

استخدام شرکت کفش جم

شرکت کفش جم بافراد زیر احتیاج دارد
۱ـ تعداد ۵۰ نفر دوشیزه یا بانو جهت بسته‌بندی
۲ـ تعداد ۱۰۰ نفر دوشیزه یا بانو جهت قسمت تولیدی
۳ـ تعداد ۵۰ نفر دوشیزه یا بانو جهت قسمت دوزندگی
۴ـ دو نفر مدل‌ساز (جهت مدل‌سازی کفش)
واجدین شرایط بالا که بایستی حداقل دارای تحصیلات ششم ابتدائی باشند همه روزه به کارگزینی شرکت واقع در جاده‌مخصوص‌کرج کیلومتر ۲۳ جنب کفش‌بلا مراجعه نمایند.

یك شرکت داروئی بین‌المللی برای ویزیت دارو های خود

به یک نفر ویزیتور تمام وقت برای تهران با مشخصات زیر احتیاج دارد :
۱ـ حداقل معلومات دیپلم کامل
۲ـ داشتن ماشین شخصی
۳ـ سن بین ۲۵ الی ۳۰ سال
۴ـ داشتن سابقه کار در شرکتهای معتبر داروئی‌امتیاز محسوب میگردد .
خواهشمند است فقط واجدین شرایط فوق مشخصات کامل خود را همراه با یک قطعه عکس به صندوق پستی‌شماره ۳۱۴۷ تهران ارسال نمایند.

نیازمندیهای شما

نیازمندیهای اطلاعات

تلفنی آگهی قبول میکند

تلفن‌های ۳۱۱۲۲۰-۳۱۱۲۲۴

۳۱۱۲۲۷-۳۱۱۲۲۹-۳۱۱۲۳۰

جویای کار

راننده پایه دوم تهران با ۱۵ سال کار فنی آماده کار است تلفن ۹۲۱۷۱۷ آـ ۵۹۳۳

متخصص هتلداری
دکتر در اقتصاد فارغ‌التحصیل اژاروپا آشنائی به زبان های آلمانی و انگلیسی جویای‌کار در تهران‌یاشهرستانها دررشته هتلداری‌میباشد تلفن ۳۱۱۲۳۱ راهنمای ۲۱۸ اطلاعات
۱ـ۲ آـ ۵۸۸۷

حسابدار دیپلمه
باسابقه جویای کار است تلفن ۳۱۴۰۴۰
۱ـ۵ آـ ۲۸۵۳

راننده پایه دوم تهران با ۱۵ سال کار و فنی تلفن ۹۲۱۷۱۷و۹۲۱۵۹۵
آـ ۵۸۵۷

راننده دو شخصی با سابقه جویای کار است تلفن۳۱۱۲۳۱ راهنمای۲۱۳ روزنامه اطلاعات
آـ ۵۸۵۳

راننده با گواهی‌نامه ۲ همگانی جویای‌کار است‌خیابان قاسم‌آباد تهران‌نو کوچه مسجد مالک اشتر پلاک ۹و۱
۱ـ۲ آـ ۵۵۵۷

آموزشگاهها

ماشین نویسی
آموزشگاه ماشین نویسی
بیژن
هنوز ندارد میتوانید امتحان کنید میدان ژاله جنب‌پمپ‌بنزین

توجه توجه

اگر ماشین‌نویسی فارسی و لاتین را از بدا با قاعده صحیح تحت نظر آموزگاران با تجربه این آموزشگاه با سابقه تعلیم بگیرید ، وقت گرانبهای شما تلف نشده موفقیتتان حتمی خواهد بود - ماشین نویسی ریانی .
خیابان شاه‌آباد ـ مقابل سینما حافظ ساختمان مظفریان تلفن ۳۱۷۱۳۵
۱ـ۱۰ آـ ۱۹۴۵

آموزشگاه رقص آلیس
جنوب شرقی میدان ۲۴ اسفند
تعلیم گیتار آکاردئون پیانو ارگ در منزل خودتان توسط استاد با سابقه تلفن ۶۶۲۳۵۸
۱ـ۱۳ آـ ۲۴۵۰

تعلیم رانندگی
هنرستان فنی پرستو
مرکز آموزش صحیح‌رانندگی میکانیکی ترافیک‌مجهزبه‌بهترین ومدرنترین وسایل آموزش با مربیان ورزیده و بدون اتلاف وقت باهزینه‌کم‌نشانی چهارراه گمرک شاهپور تلفن ۲۳۹۱۶ آـ ۲۶۲۱

تدریس خصوصی

کلیه دورس ابتدائی و متوسطه درمنزل تدریس میشود ۷۶۵۴۸۷

فیزیک شیمی ریاضیات دانشجوی فوق‌لیسانس فنی - ۹۲۷۳۱۸ ۱ـ۲

ساعتی ۲۰۰ریال‌انگلیسی فرانسه‌ـآلمانی۷۶۵۴۸۷

املاک ومستغلات

اراضی تهران پارس خریدار و فروشنده‌ایم امینی ۷۹۰۰۹۰

فروش

خانه فروشی

خانه‌های نوسازدرکیشا بفروش میرسد. هجری ۶۳۴۲۴۴

فروش خانه های ویلائی وزمین

گلشهرویلا

شرق کلشهر سابق احر اتوبان کرج با جاده اسفالت نقد و اقساط بفروش میرسد تلفن های ۹۷۰۵۹۴ و ۹۷۷۵۴۷

خانه‌های نوساز درشمال
میدان شهید جهت فروش - ۹۶۳۵۶۸
۱ـ۵ آـ ۲۹۸۵

شمیران جاده قدیم انتهای کوچه صالح منزل نوساز باکلیه وسائل برای اجاره ، رهن و فروش آماده‌است‌تلفن۸۷۰۶۹۰
۱ـ۴ آـ ۱۵۲۷۶

تهران پارس
خیابان ۱۰۸ منزلی شخصی‌ساز ۴ اطاق هال و سرویس کامل ۱۵۰هزارتومان ۶۶۱۲۷۸
آـ ۲۹۵۵

خانه فروشی درتجریش ۸۷۵ متر به‌قیمت زمین
اول خیابان اوین (پیراسته) با ساختمان قدیمی‌چهار اطاق دو اطاق خدمه‌گاراژ استخر برق و آب لوله چاه‌آب‌و تلفن‌رجوع فرمائید ۳۱۹۷۸۴ به : بنگاه کوشان
۱ـ۳ آـ ۱۶۰۸۲

منزلی در نیاوران ،مهماندوست بمساحت هزارمتر مربع‌بفروش میرسد تلفن ۸۸۰۹۶۵
آـ ۳۱۲۵

خیابان تهران‌نو خیابان ۸ متری تیرگان یك باب منزل یك طبقه ویلائی۲ نبش دارای۳ اطاق‌بزرك شیك با سرویسهای کامل ۱۴۲ متر مساحت بفروش میرسد لطفا با تلفن ۷۹۲۷۷۷ تماس بگیرید .

اگرفروشنده ملک باشید هر کجای تهران و شمیران باشد توضیح و قیمت را با۳۱۹۷۸۴ به بنگاه کوشان بفرمائید.
۱ـ۳ آـ ۱۴۵۵۰

درتهران‌پارس خانه ویلائی ۳ تا۱۰ اطاقه باسرویس کامل از ۹۰ تا۳۰۰ هزار تومان‌نصف نقد بقیه ۴ تا ۱۲ ماهه - ۷۸۲۱۲۸
۱ـ۳ آـ ۲۹۲۰

مستغل فروشی کوچك
به قیمت ۲۷۰ هزار تومان نزدیک بیمارستان مهر مشتمل بر چند مغازه و دو آپارتمان رجوع فرمائید ۳۱۹۷۸۴ به بنگاه کوشان
۱ـ۲ آـ ۱۶۷۳۰

پشت باغشاه
خانه ۱۰۲ متری فروشی یا اجاره بتلفن ۶۳۱۱۵۵ مراجعه شود .
۱ـ۳ آـ ۳۱۹۸

باقساط ۴ تا ۲۴ ماهه
در تهران پارس مدرنترین‌خانه های ویلائی و مستغلاتی ۳ تا ۸ اطاقی ۹۰تا۴۰۰ هزارتومان ۳۹۳۰۵۸
آـ ۳۲۳۰

میدان ۲۴ اسفند اول امیرآباد کوچه بهرام پلاك ۵۹ خانه‌ای شمالی مساحت ۱۳۲ مترداری ۵ اطاق ویك انبار با تراس وبرق با آب تلفن کولر اف اف باسرویس مجهز حیاط ماشین رو قیمت ۱۶۰ هزارتومان تلفن ۶۲۴۸۲۰
آـ۳۰۶۵

بهترین محل‌در نیروی‌هوائی و سی‌متری ونوق و تهران‌پارس خانه‌های ۳ـ۴ـ۵ـ۶ـ۸ اطاقه از ۶۵ تا ۲۲۰ هزار تومان نصف نقد و بقیه ۶ ـ۱۲ ماهه ۳۹۱۳۵۶
۱ـ۹ آـ ۲۴۳۱

در تبریز
خانه‌ای نوساز ۷ اطاق و سالن ۳ زیرزمین با تمام‌وسائل مدرن۲ حیاط اندرونی‌وبیرونی ماشین‌رو در حدود ۷۰۰ متر به‌فروش‌میرسد به‌تلفن۶۶۹۲۲۹ تهران تماس بگیرید .
۱ـ۲ آـ ۲۸۴۳

یکباب خانه کوچك بر شمال ۴۵ متری سید خندان نزدیك خیابان شمیران‌با جوازساختمان چهار طبقه تمام زیربنا بدون واسطه بفروش میرسد تلفن ۷۷۴۵۲۹و ۷۷۳۵۰۴

انتهای نظام‌آباد خانه‌ای به مساحت ۷۸ متر با ۲ اطاق و یک زیرزمین و سرویس کامل با برق و آب مقطوع ۴۵هزار تومان تلفن ۹۲۸۸۳۴
آـ ۳۲۰۰

امیرآباد پمپ بنزین
مستغلات دو طبقه ۶ اطاقی با تلفن ۳۳۰ هزار تومان تلفن ۳۱۰۱۶۹
۱ـ۳ آـ ۳۰۵۰

خیابان زرتشت
مستغلات چهار طبقه و نیم۶ اطاقی نوسازمدرن ۸۰۰ هزار تومان نقد و معاوضه۳۱۰۱۶۸
۱ـ۳ آـ ۳۰۵۰

آپارتمان فروشی
چند دستگاه آپارتمان ۳ اطاقه فوق‌العاده مدرن بانضمام گاراژ وانبار مجهز به شوفاژ وکولر هرکدام دارای یک رشته تلفن مستقیم درحوالی خیابان نادرشاه بفروش میرسد تلفن - ۶۲۷۴۳۵
آـ ۲۹۷۹
۱ـ۳ آـ ۲۹۷۹

فروش ویلا
ویلائی بمساحت ۳۱۸ مترو ۲۴۷ متر ساختمان دارای دو اطاق خواب هال بزرگ سالن پذیرائی و نهار خوری واطاق مستخدم و سرویس لوکس با شوفاژ . کولر . تلفن نمای سنگ مرمر واقع در قلهک روبروی‌فروشگاه‌فردوسی کوچه نور ج. کوی مهشید . کوچه تقوی پلاک ۱۵ تلفن۸۶۳۶۳۰ به مبلغ ۲۹۵ هزار تومان به فروش میرسد.
۱ـ۳ آـ ۳۲۲۰

در بهترین نقطه (دهکده) ساحلی توریستی‌یك‌ویلامدرن باکلیه‌وسایل زندگی بفروش میرسد جهت اطلاع بیشتر به تلفن های ۸۳۶۲۲۶ و ۸۲۵۴۴۳ مراجعه فرمائید

باغ فروشی
باغی مشجر
با درخت های سیب شمیرانی و آلوزرد و گلابی و ساختمان مجهز دامداری در قشم توراه زایگاه بمساحت ۷هزار متر بفروش میرسد تلفن ۸۷۲۶۵۹

باغ مرکبات فروشی
باغ مرکبات واقع در ۵ کیلو متری جنوب شهسوار بمساحت ۱٫۵ هکتار نقدی یا معاوضه با زمین به فروش میرسد تلفن ۴۱۰۳۰
۱ـ۵ آـ۲۸۴۴

باغچه فروشی در کرج
باغچه‌ای بمساحت ۵۵۰ متربا ۲ اطاق ویلائی‌و هال وسیع و درختان میوه‌با برق‌و آب‌محلی جنب ایستگاه‌راه‌آهن کرج ۶۵ هزار تومان تلفن ۹۲۸۸۳۴
۱ـ۲ آـ ۳۲۰۱

زمین فروشی
توجه توجه توجه
قطعات معدودی درمقابل کارخانه برق سرحدآباد با آب و برق در داخل باغات باقیست‌برای‌دیدن وانتخاب عجله فرمائید تلفن ۹۲۶۹۶۴

نوجه فرمائید
زمین های جاده خراسان هر ۱۲۰ متر با سند مالکیت فقط متری
۸۵ریال
زمینهای مسعودیه متری ۳۵ تومان بنگاه ماه سرچشمه اول سیروس ۳۹۱۸۹۶

زمین
فقط با ۵۰۰ تومان صاحب یك قطعه زمین شوید تلفن ۳۵۶۳۸۷ میدان شاه دفترشایسته فرد

یک قطعه‌زمین
که از دشت وسیع
ملاردویلا
واقع در بین تهران کرج بشما فروخته میشود
فقط زمین نیست
بلکه قطعه‌ئی است ازیك منطقه عظیم ییلاقی برخورداراز تاسیسات مفصل در سطح آخرین روش‌شهر سازی‌باشعاع بسیار قابل توجه و غیر قابل رقابت
آماده ویلاسازی برای‌شما
مانند دیگران
که خرید کرده
وساخته‌اند
قیمت متری :
۷تومان
ببالا
نقد و اقساط و
بدون واسطه
توسعه‌ـ پیشرفت توام بافروش روز افزون قابل توجه منطقه‌ملارد ویلا بهترین‌گواه آینده روشن و ترقی بعدی و حتمی آن است .
سرویس‌برای دیدارشما از منطقه آماده است . نماینده‌انحصاری فروش سازمان املاك شایسته تلفنهای ۶۲۷۲۵۷ و ۶۲۵۷۴۱ نشانی: از خیابان‌پهلوی اول آریامهر میدان آریامهر ـ سازمان املاك شایسته

زمین‌ارزان
با سند مالکیت بقطعات ۱۲۰ متری ببالا شمالو جنوب جاده ۴۵ متری اسفالته خیابان خراسان تلفن ۴۷۲۱۲ اخوان خیابان شاه‌اول فروردین جنوبی

تهران‌ویلا
قطعات ۱۰۰ متری ۵ قطعه‌باقی‌است ۹۷۱۸۷۱

فروش فوری زمین
۵۸۲ متر با آب و برق و تلفن نزدیک خیابان روزولت و کریم‌خان‌زند به قیمت حدود متری ۶۰۰ تومان رجوع‌فرمائید ۳۱۹۷۸۴ به : بنگاه کوشان
۱ـ۳ آـ ۱۶۲۲۸

زمین شمال هنرسرای عالی نارمک از ۲۵۰ الی ۵۰۰ متر نقد و اقساط ۷۸۱۹۴۱
۱ـ۲۴ آـ ۲۱۷۷

گلستان کرج
زمین تفکیك‌شده بقطعات ۱۰۰۰ متری دربهترین منطقه جهت احداث باغ وویلا سازی بفاصله ۴ کیلومتری‌اتوبان‌نرسیده به نیروگاه عظیم برق شهریار
نقد واقساط
دفتر کیان ۸۸۱۷۹۰
دفتر آسیا ۷۹۳۹۲۶

باغستان کرج
مناسب‌ترین منطقه‌ییلاقی تهران بزرك برای خانه سازی و احداث ویلا های مدرن و مشجر زمین بقطعات یکهزار متری با آب و برق‌وتلفن متناسب بابودجه هرخانواده تلفن های ۹۲۰۹۶۴ـ۹۲۵۸۰۶

زمین‌به‌قطعات ۱۰۰متری متری
۴۵تومان
جنوب غربی تهران
دفتر سه‌راه تهران‌ویلا طبقه سوم بانک تهران دفتر جهان
آـ ۲۴۷۱

اراضی منطقه صنعتی از ۷۰۰ تا ۴۰۰۰ متر فروشنده‌ایم ۷۹۷۳۶
آـ ۲۸۳۷

روش سرقفلی
مغازه واگذاری
یك باب مغازه واقع در خیابان‌سلطنت‌آباد مقابل بوستان اول بفروش میرسد . تلفن ۷۷۵۵۰۶

یك باب مغازه
در داودیه ۴۵ متری میرداماد واگذار میشود تلفن ۳۱۸۰۷۷

تعدادی مغازه در خیابان پهلوی مقابل سینما اتلانتیک‌با آب و برق و شوفاژ واگذار میشود تلفن ۶۲۴۲۹۱

در عباس‌آباد چهارراه فرح یکباب مغازه‌بمساحت ۳۲ × ۱۰ متر دو طبقه‌باآب ، برق،تلفن، کولر و شوفاژ واگذار میشود طالبین‌لطفاروزهابا تلفن۲۸۱۰۹ و شبها با شماره ۹۷۰۸۸۱ تماس بگیرند .

واگذار میشود
جهت کافه رستوران ، تریا چلوکبابی ، سوپر مارکت
دو باب سالن نوساز هر یک بمساحت ۲۶۳متر دارای‌شوفاژ کولر حمام گرم برق آب تلفن واقع در خیابان سلطنت آباد یکجا یا بطور جداگانه باجاره واگذار میشود تلفن ۷۶۵۷۴۵
آـ ۳۲۱۶

بفروش میرسد
یك سالن مجلل و کامل چلوکبابی کوروش با حیاط و باغ بزرك واقع در جاده کرج نرسیده‌به پل اتوبان دست چپ . چلوکبابی کوروش به فروش می‌رسد . طالبان میتوانند همه روزه از ساعت ۱۰ تا ۱۲ بتلفن ۹۵۷۲۹۲ و از ساعت ۱ به‌بعدبتلفن ۴۴۱۵ تماس بگیرند بعلت نداشتن تخصص در این شغل واگذار میشود

اجاره‌داده‌میشود

آپارتمان اجاره
دو دستگاه آپارتمان ۳ و ۴ اتاقه برای دفاتر کار نبش پهلوی تخت جمشید برای اجاره ۶۶۶۲۶۳

۲ دستگاه آپارتمان یک و دو اطاق خواب با مبلمان‌کامل شوفاژ کولر تلفن برای اجاره موجوداست . خیابان تخت طاوس خیابان وجودی‌فر ساختمان دریچه .
۱ـ۲ آـ ۲۹۱۸

چندین دستگاه آپارتمان ۲ و ۳ و ۴ و ۵و۶اطاق‌خواب باشوفاژ کولر تلفن برای‌اجاره موجود است . خیابان‌وزراء نرسیده به خیابان یازدهم ساختمان دریچه طبقه سوم دریچه .
۱ـ۲ آـ ۲۹۱۹

۴ طبقه آپارتمان ۴ اطاقه‌با تمام لوازم نزدیک چهارراه جیحون و دامپزشکی بدون واسطه‌به فروش‌میرسد عصرها تلفن ۴۵۷۴۹
آـ ۵۸۳۱ ۱ـ۲

انواع آپارتمان
جهت اجاره موجوداست تلفن ۷۶۲۳۱۹
۱ـ۵ آـ ۳۰۵۷

خیابان ارباب جمشید آپارتمان ۵ و ۳ اطاقه باسرویس کامل اجاره داده میشود ۸۲۶۰۶۴
آـ ۲۹۹۶

آپارتمان مجهز ۴ و ۵ اطاقه جهت دفتر کار واقع در خیابان زرتشت کاشی۹۷ تلفن ۶۲۹۸۳۰ و ۶۲۹۵۱۳
آـ ۲۵۷۱

یك دستگاه آپارتمان دارای ۴ اطاق و هال با تمام وسائل و شوفاژ واقع در خیابان زرشت اجاره داده میشود تلفن ۵۳۰۵۷۹

۳ دستگاه آپارتمان۶ اطاقه باضافه یک اطاق مستخدم با شوفاژ و کولر و تلفن مستقل‌با کلیه لوازم در خیابان آریامهر بدون واسطه باجاره واگذار میشود تلفن ۶۳۶۲۱۹ و ۶۳۲۶۳۳
۱ـ۳ آـ ۳۰۶۸

آبان شمالی آپارتمان ۳طبقه ۱۸ اطاق زیر زمین حیاط وسیع سرویس مدرن شوفاژ کولر تلفن گاراژ ۷۵۳۱۴۵ ـ ۸۲۰۶۰۲
آـ ۳۱۱۹

آپارتمانی دارای ۷ اتاق ویك‌هال مجهزبه کولر، شوفاژ، تلفن نبش تخت طاوس و پهلوی اجاره داده‌میشود صبحهاتلفن ۸۳۰۲۹۵ بعد از ظهرها ۶۲۹۴۲۵ جهت بازدید به فروشگاه لباده مقابل سینما آتلانتیك مراجعه شود

ساختمان اجاره
قابل توجه‌ادارات و شرکت ها
یکدستگاه ساختمان ۴ طبقه دارای ۴۰ اطاق با شوفاژ و زیر زمین ۴ دستگاه تلفن‌و کولراجاره داده می‌شود . نشانی‌بر آیزنهاور نبش خیابان بهبودی . طالبین به‌کمك فنرسازی دلشاد یا به تلفن های ۹۷۸۲۰۲ و ۹۷۸۲۰۳ تماس بگیرند

خیابان شاه‌ساختمان الومینیوم برای دفتر کار تجارتی از یک اطاق به بالا با شوفاژ آب - برق - کولر - تلفن ۴۸۲۰۰ مراجعه فرمائید
۱ـ۳۰ آـ ۱۶۳۳

ساختمان اجاره
خیابان پهلوی میدان ونک طبقه چهارم ۶ اطاق سرویس کامل پارکینگ اجاره‌داده‌میشود ۸۲۶۰۶۴
۱ـ۵ آـ ۲۹۹۳

خیابان ظفر طبقه دوم
دارای ۵ اطاق و دو هال با سرویس کامل‌اجاره داده‌میشود تلفن ۷۷۰۰۴۱
آـ ۳۱۲۰

خانه‌ای با ۷ اطاق شمالی دو زیر زمین آب برق تلفن اجاره داده میشود خیابان رودسر پشت شرکت‌نفت تلفن ۸۲۰۱۶۵
آـ ۳۰۷۶

دو خانه اجاره‌ای
یکی بمساحت ۶۵۰ متر دارای ۴اطاق خواب ، سالن ناهار خوری با تمام لوازم اجاره مقطوع ۱۲۰۰ تومان دیگری ۲۷۰۰ متر ۴اطاق خواب اطاق مستخدم سالن ناهار خوری و هال اجاره ۲۵۰۰ تومان در تجریش مقابل‌پل رومی خیابان بوعلی بدون واسطه اجاره داده میشود و از ساعت ۴ به بعد به تلفن ۸۷۳۰۷۹ مذاکره فرمائید.
۱ـ۳ آـ ۱۶۵۸۶

خیابان وزراء
طبقه اول شامل ۶ اطاق و زیرزمین و اطاق مستخدم با حیاط و استخر شوفاژ وکولر تلفن‌و گاراژکفهاپارکت وموکت اجاره داده میشود بازرگانی جردن تلفن ۶۲۵۹۰۶
۱ـ۲ آـ ۳۲۲۸

منزل اجاره
طبقه دوم منزلی دربهترین نقطه تلهک دارای هال و سه اطاق . حمام . تلفن و کولر اجاره داده میشود . به تلفن ۸۶۶۱۳۵ ویا ۳۱۱۲۳۵مراجعه فرمایند.
آـ ۳۰۵۲

دو اطاق مبله در طبقه دوم اجاره داده میشود تلفن ۸۶۶۳۹۹

ویلای اجاره
ویلای اجاره‌ای در دریاکنار ۶۲۷۶۴۳

رهنی
طبقه دوم خانه‌ای با ۴ اطاق با آب و برق و تلفن و حمام گرم حدود خیابان‌فروردین ۱۵ الی ۲۰ هزار تومان رهن داده میشود تلفن ۹۲۸۸۳۴
آـ ۳۱۹۹

نیازمندیهای اجاره

سازمان نیازمندیهای خارجیان خانه‌شما را اجاره میدهد ۸۲۴۹۳۹

تهیه مسکن تلفن ۷۷۳۲۸۵ مرکز اجاره بخارجیها

موسسه نیازمندیهای هیلتون اجاره به خارجیان ۸۳۴۶۳۷
آـ ۸۳۰

۸۳۵۱۲۰-۸۲۹۷۶۶ سازمان کورش - اجاره به‌خارجیان

بنگاه جم
انبارهای آماده برای اجاره ونگاهداری کالا آدرس ـ اول خیابان آرامگاه مقابل انبار کالا راه آهن
تلفن ۲۴۸۴۱
آـ۳۰۱۴

مورد نیاز برای اجاره زمین یا باغ وسیع شمال تهران تا شمیران جهت‌برگزاری‌جشنواره بمدت دو الی ۳ ماه با اجاره قابل توجه نیازمندیم تلفن ۴۸۷۹۲

بنگاههای معاملات املاک

اراضی‌جاده کرج تا قزوین را خریدار و فروشنده‌ایم تلفن: ۹۶۳۴۳۲
۱ـ۲۶ آـ ۲۱۳۴

جنت‌آباد باغ فیض‌تهران بریم ام‌ام‌سی جاده کرج و قزوین خریداریم تلفن ۶۶۸۷۰۶ صحرا

دفتر پیرامون
مرکز معاملات املاک و مستغلات اراضی خارج از شهر ۷۶۲۶۴۱

خریدو فروش اراضی ساحلی و جنگلی
تلفن ۶۶۲۴۵۹ و ۴۵۱۶۸
آـ ۳۱۸۹

زمین یافت‌آباد خریدارو فروشنده‌ایم تلفن ۹۵۲۵۴۵

کارخانه و انبار خریدار و فروشنده‌ایم تلفن ۹۵۲۵۴۵

دفتر پارس
مرکز معاملات املاك و مستغلات در شهر ـ و عباس‌آباد و شمیرانات تلفن ۷۶۱۵۵۸

بازرگانی نیك ۶۲۱۶۰۶
مرکز معاملات‌املاک ومستغلات یوسف‌آباد. ونک و حومه تهران
۱ـ۱۵ آـ ۱۴۶۵

اراضی قیطریه ، دروس خریدار و فروشندایم دفتر جعفری ۸۶۱۸۶۱

خریدار اراضی کیشا دفتر قنبری ۶۳۴۹۹۲

زمین و خانه‌های شمال غرب تهران را خریداریم املاك کوروش تلفن : ۹۷۶۵۴۶
۱ـ۱۵ آـ۱۸۴۸

خریداری میشود

کوهک ، کوهک ، کوهک خریداریم گلکار یزدی۹۵۶۶۰۶
۱ـ۲۶ آـ ۸۱۵

زمینهای افسریه خریداریم ۷۹۱۳۵۹

خرید کوهک‌جنت‌آباد باغ‌فیض عباس‌آباد سازمان برنامه تلفن ۶۶۶۲۰۳

زمینهای‌ام.ام.سی تهران بریم ام.آر.اس خریداریم ۴۴۱۴۱

اراضی تهران پارس شرکت نفت راه‌آهن خریداریم تلفن ۷۸۴۸۵

بورس املاک شمیران دفتر براتی باغ فردوس۸۷۲۵۷۵

زمین تهران پارس‌خریداریم ۷۹۳۰۲۰

خرید زمین افسریه ۷۹۳۳۴۶

بورس اراضی ولنجک
محمودیه علی‌آباد لطفی - ۸۹۰۱۵۰
آـ ۸۳۱

زمین سری اول و دوم نیروی هوائی خریداریم دفتر املاك صمیمی تلفن ۷۹۱۵۶۳

اراضی کیشا خریداریم تلفن ۹۷۱۳۴۸

زمینهای زعفرانیه دره‌قشلاق مکانیر سعادت آباد فرحزاد خریداریم‌بازرگانی‌جلالی‌خیابان پهلوی تلفنهای ۶۲۶۴۱۱ یا ۶۲۴۱۹۳

خریدار اراضی‌ساختمانی شمال شهر داودیه جردن شمیرانات بویژه اراضی ونك‌فرحزاد نیماطرشت پونك باغ‌فیض جنت‌آباد وجاده‌کرج تلفن۷۶۴۳۳۳

خریدار زمین تهران‌پارس- ۷۸۱۹۲۶
۶ـ ۱ـ ۱۴۹۲

خریداراضی شمس‌آباد مبارک آباد کاظم‌آباد مجیدیه‌دفترآریا ۷۷۰۹۵۹
آـ ۲۲۹

اراضی تهران پارس‌نقد خریداریم تلفن۸۷۲۱۲۸

زمین عباس‌آباد داودیه مبارك‌آباد شمس‌آباد خریداریم ۷۷۲۲۱۷

زمینهای کیشا خریداریم جدیری ۶۳۳۸۱۷ و ۶۳۳۲۲۹
۱ـ۲۰ آـ ۲۹۸۰

اراضی نارمک وتهران‌پارس خریداریم املاک پارک تلفن ۷۹۷۳۶
آـ ۱۷۹۴

شرکت دولتی یک انبار که حدود دویست متر مربع مساحت داشته باشد اجاره مینماید خواهشمند است وسیله تلفن‌های ۲۳ تا ۶۳۵۸۲۱ با کارپردازی شرکت مذاکره فرمائید.
۱ـ۳ آـ ۵۹۹۱

برای‌ساختمان‌شما

رحمانی
خاک برداری زمین توسط بولدوزر لودر و کامیون تلفن ۷۵۴۹۷۶ و ۷۵۵۳۹۲

شرکت‌پیرامون
نقشه . نظارت . مقاطعه . تعمیرات‌کلی و جزئی ساختمان ۷۶۲۶۴۱

موزائیك‌سازی‌حسینی‌پور سازنده موزائیك های سنك درست . ریز . مرمر. پولکی. پلاکی. ایرانی. و خارجی. جاده قدیم کرج ایستگاه حسینی‌پورتلفن۹۵۶۵۶۶

قابل توجه خریداران
سرامیک تهران‌نقش
در موقع خرید سرامیک به مارک ان . سی توجه‌فرمائید خیابان حضرت عبدالعظیم خیابان فرح‌آباد سرای حاج حسنعلی تلفن ۲۷۱۶۴
آـ ۳۱۱۰

شرکت ساختمانی آسیا
زمینهای شما را نقد واقساط میسازد با طرح ، نظارت و نقشه ۷۵۰۳۱۹ و ۷۶۳۱۳۸ تلفن مستقیم ۷۵۷۲۸۸

کلیه تعمیرات ساختمانی نقشه ـنظارت ـ مقاطعه تلفن ۹۷۷۵۲۳

لوازم‌ساختمانی

نادر فربابی
فروشنده همه نوع اهن آلات‌ساختمانی و صنعتی با نازلترین قیمت اول بازار آهنگرها تلفن ۲۶۰۵۵

موزائیك ریاضتی
سازنده انواع موزائیک در طرحهای جالب نظام‌آباد جنب خیابان‌اریاب‌مهدی‌تلفن۷۹۰۰۴۷

موسسه تهران‌کار
تعمیر و تزئینات ساختمان در اسرع وقت انجام میشود تلفن ۶۶۶۱۵۵ و ۴۲۰۷۰

۷۵۸۵۵۰
پرده پارچه کاغذ دیواری پرده کرکره ـ فرش ماشینی کف‌پوش باقساط

استخر آریا
مجهز بدستگاه تصفیه‌از تاریخ ۱۲ر۳ر۵۱ افتتاح و همه روزه صبحها از ساعت۹ الی۱۲ خانوادگی بهاء بلیط ۳۰ ریال و بعد از ظهر ها از ساعت ۱ر۵ الی ۳ر۵ و از ۴ الی ۶ مخصوص آقایان بهاء بلیط ۲۰ ریال میباشد جاده تهران‌نو ایستگاه فرح‌آباد باشگاه ورزشی آریا تلفن ۷۸۰۳۲۰

برای تأمین سلامت فردا قدم اول راامروز بردارید
برای کسب اطلاعات و دریافت بروشور رایگان همه‌روزه بین ساعت ۸ صبح الی ۸ بعد از ظهر به آدرس زیر مراجعه و یا کوپن زیر را پر کرده به آدرس ما ارسال دارید . خیابان شاه عباس نبش کوی سام شماره ۱۱
نام و نام‌خانوادگی
آدرس

اکازیون
خانه مهندسی ـ شخصی‌ساز در خیابان شمیران‌ایستگاه مینا با شوفاژ اتوماتیک و ۲ کولر به قیمت ۳۴۰ هزار تومان بفروش میرسد تلفن ۴۰۳۱۴

کارخانه آرد ستاره
تولید کننده . آرد های . یك‌صفر . دوصفر . سه‌صفر . آردهای ستاره سبوس گرفته. مخلوط جاده آرامگاه جنب نان ماشینی تلفن ۵۳۴۸۵۱

فقط تا دو هفته
روبروی تالار رودکی
در بهترین منطقه تهران
از ۱۰۰ متر تا ۴۰۰ متر مربع
زیرزمین:
برای‌رستوران‌ـ کافه‌دانسینك ـ گالری
همکف و طبقات بالا : برای‌بوتیک - مغازه - مطب - دفتر کار - آپارتمان مسکونی
تقسیم‌بندی و دکوراسیون طبق تقاضای شما تا دو هفته دیگر عمل خواهد شد .
نشانی : خیابان رودکی ـارفع‌تلفن ۴۳۷۸۶

لیبادشت

زیبادشت راانتخاب کنید
تادرمحیطی آرام وباصفا وهوای پاکیزه‌وسالم‌زندگی کرده‌باشید
لحظه‌ای که از کار مداوم‌وخسته کننده روزانه فارغ میشوید ، خانه آرام بافضای سبز و هوای پاکیزه ، در منطقه‌ای با صفا و دور از جنجال و هیاهوی شهر تنها وسیله برای نشاط و راحت اعصاب و تجدید قدرت شما است .
شما با داشتن یك خانه ویلائی در «زیبادشت» در بهشت آرامش زندگی میکنید .
★ زیبادشت . در ۹ کیلومتری جنوب اتوبان کرج ، با جاده ۴۵ متری شاهدشت به اتوبان متصل میشود و با میدان شهیاد فقط ۳۰ دقیقه فاصله دارد .
★ قطعات کمتر از ۴۰۰۰ متر بفروش رسیده و در حال حاضر فقط قطعات بیش از ۴۰۰۰ متری «زیبادشت» با آب و درختان میوه ، بموجب سند مالکیت واگذار میشود .
★ شما ، خانه ویلائی خود را مطابق مدرن‌ترین اصول بهداشتی در شهری که بر اساس صحیح پروژه صحیح ایجادگردیده ، بنا بکنید .
★ در « زیبادشت » از تمام امکانات زندگی شهری برخوردار میشوید و علاوه بر آن . بجای هوای هوای آلوده شهر ازهوای سالم وپاکیزه استفاده میکنید .
برای راهنمائی بیشتر باتلفن ۵۳۹۹۸۹ـ ۲۳۷۰۰ و بعد از ظهر ۴۴۳۱۱ تماس بگیرید .

ایران‌اچ
سازنده انواع لوازم انشعاب و شیر های قطع و وصل . بوذرجمهری‌نو مقابل پارکینك آذر تلفن ۳۵۲۶۷۳

توجه‌فرمائید
اگر ویلایی کنار دریا دارید وقت‌یا حوصله آنرا ندارید که دکوراسیون آنرا انجام دهید گروه با ذوق و مجهز ما بکمك شما آمده‌ودر اسرع وقت زیبا ترین دکوراسیون و مبله ایرانی یا اروپائی را انجام میدهد . مطمئن باشید پشیمان نخواهید شد تلفن ۶۲۶۱۸۵

نیازمندیهای شما

نیازمندیهای اطلاعات

تلفنی آگهی قبول میکند

تلفن‌های ۳۱۱۲۲۰-۳۱۱۲۲۴
۳۱۱۲۲۷-۳۱۱۲۲۹-۳۱۱۲۳۰

فرش پارسا
قبوض فرش طلا جواهر بانک کارگشائی به قیمت عادلانه خریداریم دربرابر قبض‌شماوام میدهیم چهارراه گمرکشاهپور نبش کوچه باغ وزیردفترتلفن ۵۳۰۱۸۰ و ۵۳۷۰۶۰

قبوض ۷ ساله‌عباس‌آباد و مرحله سوم اصلاحات ارضی و دیگر اوراق بهادار بی‌واسطه خریدار پاکپور ۶۶۶۲۶۳ و ۶۶۴۶۱۸ و ۶۶۰۲۰۰

معاملات تلفن
تلفن ۳ و ۷ خریداریم
۳۱۷۴۳۷

خرید و فروش تلفن
۳۰۳۲۳۶

گاز

ارساگاز
۸۲۴۰۲۱

پرسی گاز
گازوسرویس
غرب خیابان پهلوی
۹۶۳۰۲۱ الی ۹۶۳۰۲۵
از ۷ صبح تا ۷ شب
شرق خیابان پهلوی
۸۲۲۰۲۵ الی ۸۲۲۰۲۱
۸۳۰۰۳۵ الی ۸۳۰۰۳۱
از ۷ صبح تا ۱۰ شب
تلفن مخصوص تعمیرات ۸۲۶۲۴۰

شرکت بوتان
BUTANE
پخش گاز ۹۵۳۰۵۱
سرویس وصدورکارت
وتغییرآدرس ۳۱۳۱۶۱
قسمت فروش ۳۰۴۷۱۱
قبول سفارشات گاز
از ۷ صبح الی ۹ شب

آگهیهای متفرقه

نئون پلاستیك فتاحی
تلفن ۳۹۳۷۱۹

قنادی میهن
انواع شیرینجات تر و خشک و کیک عروسی و تولد را از قنادی میهن ابتیاع فرمائید . امیریه اول‌منیریه تلفن ۴۰۰۴۷
آ- ۳۱۶۶

استخر خانوادگی البرز از ساعت ۹ الی ۶ بعداز ظهر خیابان پهلوی‌بالای میدان‌ونك‌خیابان‌اردشیر بابکان تلفن ۸۹۲۴۸۳

موتور مولد برق تلمبه آب برای اجاره یافروش موجود است تلفن ۷۷۲۳۸۱
آ- ۲۲۸۵

موسسه اسفالت کاری
گودرزی
جلوگیری از هر نوع رطوبت پشت بام قلهکتلفن ۸۶۱۳۲۷
آ- ۱۶۵۵

الکترونیک درودیان

KEY-TELEPHONE
دستگاه کی تلفن ساخت ژاپن
بادوخط خارج وشش خط داخل
پنج خط خارج ودو خط داخل
هشت خط خارج وبیست خط داخل
ده خط خارج ده‌سی خط داخل
وارد شد.
نماینده منحصر بفرد: الکترونیک درودیان اندرزبازار
پلاک ۲۶ تلفن ۳۱۶۱۷۶ - ۳۰۲۰۴۹

تلفن
۹۶۱۶۱۱
جهت بسته‌بندی مبلمان و اثاثیه منزل و غیره
ابراهیم حسینی

ظروف کرایه جعفری
شمیران ابتدای جاده پهلوی
۸۷۲۵۶۰ - ۸۷۰۴۱۸
۱-۷ آ- ۷۹۰-۲

تعمیر لوازم پزشکی
۳۱۹۰۳۲

مرکز راهنمائی و کمك به بیماران شهرستانی
کوچه سازمان ملل (خیابان تخت جمشید بین هتل سینا و هتل کمدور) تلفن ۴۵۳۷۰
آ- ۳۱۹۵

کمباین جان‌دیر
نو برای درو گندم - جو و برداشت آفتاب گردان آماده استتلفن ۶۲۹۶۴۳ -۶۲۳۲۸۴
۱-۳ آ- ۳۲۳۱

تعمیرات ساعت خود را به مهندسین سوئیسی بسپارید

اول خیابان بهار از شاهرضا کوچه شقایق پلاک ۴۰ تلفن ۷۵۸۱۸۷

کمشده
کیف گم شده
کیف مشکی‌رنك مردانه محتوی قبوض روزنامه اطلاعات‌در حوالی‌خیابان قزوین‌تامیدان محمدرضا شاه مفقود شده یابنده با تلفنهای ۳۱۱۲۲۹ و ۳۱۱۲۳۰ علی بیات تماس گرفته مژدگانی دریافت دارد

از راننده پیکان شخصی‌که اینجانب و دو نفر دوستم رااز میدان اعدام به خیابان نیرو جنب وزارت بهداری آورده تقاضامیشود ساکی برنگ سبز محتوی داروی بچه افلیج که ازخارجه آورده شده بود در اتومبیل وی جا مانده به تلفن ۷۵۴۰۰۱ مراجعه هر چقدر مژدگانی بخواهد بایشان‌تقدیم خواهد شد.
آ- ۵۹۱۷

مواد غذائی
محصولات غذائی‌شرکت سهامی اتکاء سلامتی شما را تضمین مینماید روغن نباتی ورامین‌روغن کنجدروغن آفتاب‌گردان‌انواع‌کنسرو شاهی عامل فروش و پخش‌نقی حاجی حیدری تهران خیابان اذربایجان اول خوش فروشگاه حیدری تلفن ۹۵۸۲۳۷

فرآورده های غذائی شرکت‌سهامی‌کارخانجات اتکا از بهترین وسالم‌ترین مواد اولیه تهیه میشود روغن نباتی ورامین ، روغن کنجد روغن آفتاب گردان‌انواع کنسرو شاهی ، انواع صابونهای آرایش‌ولباس شوئی - گلسیرین - عامل‌فروش وبخش‌جعفر لطفی . تهران خیابان آذربایجان جنب دبستان شیخ عطار . فروشگاه لطفی تلفن ۹۵۸۲۶۹

رستورانهای‌خانوادگی
چلوکباب اسلام پناه
مطبوعترین چلوکباب برگ کوبیده و چلوخورش سالن پذیرائی برای خانواده های محترم میدان اعدام اول خیام جنوبی تلفن ۵۳۶۷۶۱
۱-۱۵ آ- ۲۷۳۵

رستوران یاس‌نو
فلکه دوم تهران‌پارس‌محل دنج برای‌خانواده‌ها درباغ‌رستوران یاس‌نو از ۹ صبح تا ۱۱ شب
۱-۲۰ آ- ۳۱۴۹

سلف سرویس ملی
افتتاح شد همه رقم غذا موجود است شاه‌آباد مقابل سینما سعدی‌تلفن ۳۱۵۰۰۴

رستوران قناری
باچلوکباب. جوجه‌کباب، شنسلیك . ته‌چین
و انواع غذای ایرانی از شما پذیرائی مینماید
اردوربا غذامجانی است
سفارش غذا برای خارج‌از رستوران و استفاده از سالن رستوران برای
عروسی و میهمانی ها
پذیرفته میشود
خیابان روزولت : چهارراه تخت جمشید تلفن ۸۲۵۰۴۸
۱-۲۰ آ- ۱۶۷۳

داروخانه‌ها
داروخانه مهران
خیابان شیروخورشید چهارراه استخر تلفن ۹۵۴۰۰۷

قلك وام میدهد
درمقابل مبیع ارزنده ملکفورا وام میدهد تلفن ۷۶۵۷۴۵

پول فوری ۲ شاهی
۸۲۹۶۸۰

از یك میلیون ریال ببالا موجود پاکپور ۶۶۶۲۶۳

پول‌موجودتلفن ۸۳۲۰۱۰

پول دوشاهی ۸۲۸۰۹۰

پول‌سود ۱۰٪ ۶۶۲۰۲۰

پول۱٫۵ شاهی ۶۲۴۸۷۳

وام‌درمقابل تلفن‌واتومبیل
۳۰۳۲۳۶

وام در مقابل‌چك حقوق بکارمندان دولت و بانکها - ۳۱۸۶۵۹

برای وام گرفتن و گرو گذاشتن روی اتومبیل و تلفن وملك خود با تلفن ۴۴۳۰۴ تماس بگیرید .

وام فوری به اتومبیل و تلفن ومبیع بمدت دلخواه شما
۸۲۸۷۲۸

خانمهای محترم
بشما وام و فرش به اقساط میدهیم تلفن ۴۰۳۱۴
۱-۲ آ- ۳۲۲۴

موردنیاز
پول نیازمندیم ۸۳۷۶۸۴

پول نیازمندیم ۸۳۲۰۱۰

قبوض
موسسه تك
صددرصدقبوض فرش - طلا- جواهر بانك کارگشائی را خریدار است و بمازاد ارزیابی قبوض شماوام میدهد خیابان شاه روبروی‌بانکمیه‌بازرگانان ۶۶۲۴۵۹ و ۴۵۱۶۸

لوله بازکنی فاضل آب
سرویس منظم مسعود بلوار تلفن ۶۶۴۴۸۵

لوله بازکنی فاضل آب
صادق دولت تلفن: ۸۲۷۴۰۸

لوله بازکنی فاضل آب
۶۶۴۶۳۵
مقدم ۶۶۵۳۷۴

لوله بازکنی فاضل آب
قدیمی تلفن ۹۵۵۱۱۶

لوله بازکنی واترام
۸۳۳۰۱۰

رفع گرفتگی هرنوع لوله ساختمانی
باپاه‌ستگاه‌ترکیم‌هوا-تلفن ۷۸۷۲۷

معاملات پول
پول موجود
ارزان شد
در مقابل اتومبیل ، تلفن و خانه با ارزانترین‌بهره وشرایط سهل فورا وام داده میشود
۴۹۰۵۰
۴۵۰۵۷
خیابان حافظ جنب‌پارك هتل پلاك ۱۹۴ موسسه تعاون

پول شرطی با سود بانکی موجود ۸۲۲۶۵۹ و ۸۳۷۶۸۴

خانه پول - فرح شمالی مرکز معاملات پول تهران ۷۷۱۳۸۸

پول تومانی دو شاهی همیشه موجود ۸۲۸۰۹۰

MISCHLER
میشلر
سرما گرما و نوراز کرکره چوبی میشلر عبور نمیکند پرده چوبی میشلر درعین زیبائی درمقابل‌سرقت‌مقاوم بودوبصورت حفاظ قفل خواهد شد .

BW
پارکت
فرش چوبی ایران بساختمان شما جلوه خاصی می بخشد روی پارکت BW آتش سیگار جوهر اسید و سایر مواد شیمیائی اثرندارد‌نمایشگاه پارکت BW کرکره میشلر خیابان شاهرضا کوچه فتوحی تلفنهای ۸۲۹۳۹۰ و ۸۲۹۵۹۶ و ۸۲۴۳۰۷

تزئینات‌ودکوراسیون
کاغذ دیواری
با نصب فوری باقساط ۷۸۱۹۷۷ و ۷۷۵۷۷۱

کاغذ دیواری با نصب نقد و اقساط تلفن
۹۷۸۴۲۰

پرده کرکره
با نصب فوری و تعمیر تزئینات هومن ۹۷۰۸۸۸

تالار شهریار
پارچه های پرده‌ای بادوخت و نصب تزئینات - فرش ماشینی کفپوش- کاغذدیواری -درب کشوئی و پرده کرکره جاده شمیران ایستگاه رضائیه - ۸۷۰۴۱۶

نئون پلاستیك راز
تلفن ۷۹۶۰۷۷
آ- ۲۲۶۰

لوله بازکنی
لوله بازکنی کنت با تخلیه چاه
۷۷۶۷۱۳

B.K.D
یکد
دربازکن برقی
یکدستگاه کامل **۲۵۰** تومان
بدون پیش قسط به اقساط ماهیانه
درتمام مدت ۲۴ ساعت شبانه‌روز بوسیله تلفن سفارش دهید دستگاه درمدت ۴ ساعت نصب وتحویل میشود.
تلفنهای دفتر فروش : ۶۲۴۴۱۴-۶۲۷۸۸۲-۷۷۲۰۰۸
تلفنهای دفتر سرویس ۶۲۴۵۱۰ - ۶۲۸۷۷۴
نماینده انحصاری ومرکز فروش ونصب : شرکت یکد الکتریک
تهران- خیابان پهلوی مقابل پارك ساعی شماره ۶۸۰
فروش درکلیه فروشگاههای لوازم برقی والکتریکی هادرتهران وشهرستانها
برای اخذ نمایندگی فروش به تلفنهای فوق اطلاع دهید یا باآدرس شرکت مکاتبه فرمائید

کلاسهای زبان آ.هوسپیان وآموزشگاه‌هور
همه روزه صبح و عصر برای کلاسهای زبان، ریاضیات ، فیزیك ، شیمی ، طبیعی و ادبیات ثبت نام مینماید . شروع کلاسها از اول یر ماه میباشد . نشانی خیابان شاهرضا چهارراه کالج تلفن ۸۲۹۸۸۶

خاور KHAVAR

Sherkat Sahami Automobil Sazi Khawar stellt ein:

1 – Einen Betriebsingenieur als Leiter fuer die Arbeitsvorbereitung im Werk Yaftabad. Bedingungen: Ausgezeichnete deutsche Sprachkenntnisse, mehrjaehrige Erfahrung in der Arbeitsvorbereitung.

2 – Eine Sekretaerin fuer den techn. Leiter unseres Werkes Yaftabad. Bedingungen: Iran. Staatsangehoerigkeit, deutsche Muttersprache; engl. und pers. Sprachkenntnisse erwuenscht, jedoch keine Bedigung. Gute Steno = und Schreibmaschinenkenntnisse.

Wir bieten: Gutes Arbeitsklima, den Faehigkeiten entsprechendes Gehalt. 5 Tage-Woche, Arbeitszeit. 700 bis 1700 Uhr.
Telefon: 305051, App. 34.

قابل توجه اهالی محترم تهران و شهرستانها
صاحبان‌زمین
خانمها و آقایان شماکه به‌علتی نمی‌توانید ساختمان‌سازی کنید یک شرکت ساختمانی با طرح و نقشه‌مورد تائید شما با بهترین اسلوب مهندسی با شرایط زیر ساختمان‌سازی‌میکند
۱- کلیه هزینه ساختمان سازی بعهده شرکت میباشد ۲- طرح و نقشه و اجرای ساختمان شماتحت نظر مهندسین‌این شرکت ۳- هزینه ساختمان شما بصورت اقساط سالیانه باسود بانکی دریافت میگردد برای اطلاعات بیشتر خواهشمنداست‌بنشانی چهارراه شاه کوچه سیمرغ شماره ۶۶طبقه سوم تلفن۶۶۸۳۷۴ تماس حاصل فرمائید .

دائرةالمعارف‌نو (چاپ هفتم)
در ۴ جلد زیبای سلفونی ۷۵۰۰ مقاله در همه زمینه‌های علمی . ادبی و هنری و سه هزار شرح حال .
از کتابفروشی‌ها خریداری فرمائید انتشارات محمدعلی علمی
تالیف عبدالحسین سعیدیان

پولیکا
اولین سازنده لوله های(پی. وی. سی)از صنایع پتروشیمی آبادان‌و لوازم زانوسراو ازمایشگاهی ولابراتواری خیابان خیام پاساژ باقریان
۳۰۳۷۵۹

کلاس مکاتبه‌ای مجانی
برای اولین‌بار در ایران مانند کشورهای اروپائی میتوانید
دفترداری دوبل و حسابداری عالی
را به روش مکاتبه‌ای متداول در انگلستان در مواقع بیکاری در منزل یا محل کار خود فرا گرفته باخذ گواهینامه نائل شوید از داوطلبان اولین دوره بمنظور معرفی دیناری شهریه یا ورودیه و یا پول گواهینامه دریافت نمیشود نام و ادرس خود را در تهران وسیله تلفنهای ۸۳۶۵۶۷ و ۸۳۶۵۶۸ اطلاع واز شهرستانها به آموزشگاه بازرگانی اقتصاد میدان فردوسی مکاتبه تا برنامه ، کتابها و جزوات برایتان ارسال شود

قابل توجه تولید کنندگان‌تریکو در تهران
پخش تریکومهتاب
آماده است که برای‌پخش هرنوع تریکو در شهرستانها با شماهمکاری‌نماید تلفن۳۱۱۱۸۳

SUISSE A.I.D.E
6, rue des Bourguillards
2072 SAINT BLAISE NEUCHATEL SUISSE
«سویس‌اید» موسسه فرهنگی و راهنمائی
زیر نظر سرپرست‌سویسی آشنا بزبان فرانسه ، انگلیسی- آلمانی ، فارسی
پانسیون : از سنین نوزاد تادانشگاهی (شبانه‌روزی یا خانواده)
گردشهای تابستانی : دانش‌آموزان (فراگرفتن زبانهای‌خارجی‌وگردشهای تفریحی)
درمان واستراحت: رزرو هتل و بیمارستان ، ترتیب‌ملاقاتهای‌پزشکی عیادت های مرتب در بیمارستان)
نمایندگی ایران : خیابان پهلوی - مقابل خیابان حشمت‌الدوله شماره ۲۷۰ تلفن ۴۶۷۹۷ صندوق پستی ۸۵۴ تهران

فروشگاه خورشید خانم
صنایع دستی ایران
که‌اخیراً افتتاح‌شد
دیدن فرمائید
خیابان‌تخت‌جمشید روبروی‌سفارت‌آمریکا
تلفن ۸۲۸۰۸۴

برنامه سینماها

★ **آزادی - سینه‌راما - استریوفونیك**
آتلانتیک (۶۲۷۱۷۱) ۱۱-۳٫۱۵-۶٫۳۰-۹٫۴۵

★ **شاهد جنایت - رنگی - ژان‌لوئی‌ترن‌تینیان**
شهرفرنگ (۶۲۷۶۲۸) ۱۱٫۱۵-۳-۵٫۱۵-۷٫۳۰-۹٫۴۵
★ **تجسم - رنگی - ژان‌سورل**
دیاموند (۸۲۸۴۰۰) ۱۱٫۱۵-۳٫۳۰-۵٫۳۰-۷٫۳۰-۹٫۴۵

★ **شاه‌لیر - یوری‌یاروت**
شهرقصه (۶۲۷۲۹۰) ۱۱-۲٫۳۰-۵-۷٫۳۰-۱۰
★ **قوزك پا - رنگی - هورست‌بوخهولز**
امپایر (۶۲۳۹۴۲) ۱۱-۳٫۳۰-۵٫۳۰-۷٫۳۰-۹٫۴۵

★ **سه حرفه‌ای- رنگی- جك‌بالانس- فرانکونرو**
سانترال (۹۲۸۶۸۶) ۱۱-۱-۳-۵-۷-۱۵٫۹
گلدن‌سیتی (۶۳۳۲۶۹) ۱۱٫۱۵ - ۳٫۳۰- - ۵٫۳۰ - ۷٫۳۰ - ۹٫۴۵
رویال (۸۲۹۷۸۵) ۱۰-۱۲-۲-۴-۶-۸-۱۰٫۱۵
متروپل (۳۱۹۴۱۰) ۱۰٫۳۰-۲٫۳۰-۴٫۳۰-۶٫۳۰-۸٫۳۰

★ **ارتباط فرانسوی -رنگی - جین‌هاکمن**
مولن‌روژ (۷۵۲۹۲۹) ۱۱٫۱۵-۳٫۳۰-۵٫۳۰-۷٫۳۰-۹٫۳۰
★ **یك گوله نمك - لوئی دوفونس**
بولیدور (۴۲۶۳۱) ۱۱٫۳۰-۳٫۲۰-۵٫۳۰-۷٫۲۰-۹٫۳۰
★ **روزگاریکه مردم از نه دل میخندیدند**
سینه‌موند (۴۸۳۲۲) ۱۱-۳-۵-۷-۹
★ **ده فرمان - رنگی - چارلتون هستون**
ب.ب (۸۲۹۶۴۱) ۱۰-۲-۶-۱۰

★ **ایوب باشرکت فردین - فروزان**
اونیورسال (۹۲۶۹۵۳) ۱۱-۱-۳-۵-۱۵٫۷-۲۰٫۹
پاسیفیک (۷۵۳۳۱۱) ۱۱٫۳۰- - ۳٫۳۰- - ۵٫۳۰ - ۷٫۳۰-۹٫۳۰
ایران (۳۱۶۳۵۴) ۱۰٫۳۰-۲٫۳۰-۴٫۳۰-۶٫۳۰-۸٫۳۰
ساینا (۳۵۲۴۴۲) ۱۰-۱۲-۲-۴-۶-۸
نیسفون (۹۵۸۸۸۲) ۱۰٫۳۰-۲٫۳۰-۴٫۳۰-۶٫۳۰-۸٫۳۰
مراد (۷۵۳۳۸۲) ۹- ۱۱- ۱- ۳- ۵- ۷- ۹
موناکو (۷۹۵۵۷۶) ۹-۱۱-۱-۳-۵-۷-۹
برسپولیس (۵۸۱۰۸۳) ۱۰-۱۲-۲-۴-۶-۸
داریوش (۲۶۲۶۵) ۹-۱۱-۱-۳-۵-۷-۹
دریا (۷۹۱۷۴۶) ۱۰-۱۲-۲-۴-۶-۸
کارون (۹۵۵۱۶۵) ۱۰-۱۲-۲-۴-۶-۸
مهتاب (۴۷۷۷۷) ۱۱٫۱۵ - ۳٫۱۵-۵٫۱۵-۷٫۱۵-۹٫۱۵
کریستال (۳۱۷۶۷۵) ۱۰-۱۲-۲-۴-۶-۸
آستارا (۸۷۴۰۲۲) ۱۰٫۳۰-۲٫۳۰-۴٫۳۰-۶٫۳۰-۸٫۳۰

★ **درشکه‌چی- نصرت کریمی-شهلا- اسداللهی**
کایری (۴۸۴۰۱) ۱۱-۱-۳-۵-۷-۹
نیاگارا (۶۶۵۳۰۷) ۱۱-۱-۳-۵-۷-۱۵٫۹
اروپا (۳۰۳۱۷۹) ۱۰٫۳۰-۲٫۳۰-۴٫۳۰-۶٫۳۰-۸٫۳۰
میامی (۷۵۴۳۲۹) ۱۱-۳-۵-۷-۹
الوند (۳۵۶۵۳۸) ۱۰-۱۲-۲-۴-۶-۸
کیهان (۹۵۷۳۶۰) ۹-۱۱-۱-۳-۵-۷-۹
ری (۲۲۵۷۸) ۱۰-۱۲-۲-۴-۶-۸
اسکار)۹۵۰۸۹۸(۱۰٫۳۰-۲٫۳۰-۴٫۳۰-۶٫۳۰-۸٫۳۰
فردوسی (۳۱۵۷۸۴) ۹-۱۱-۱-۳-۵-۷-۹
مارلیک (۹۶۳۶۱۶) ۹٫۳۰-۱۱٫۳۰-۳٫۳۰-۵٫۳۰-۷٫۳۰-۹٫۳۰
ارانوس (۲۷۹۷۱) ۱۰-۱۲-۲-۴-۶-۸
سیلورسیتی (۸۶۱۲۰۵) ۱۰٫۳۰-۲٫۳۰-۴٫۳۰-۶٫۳۰-۸٫۳۰
سیلوانا (۳۹۳۷۷۷) ۱۱-۱-۳-۵-۷-۹

★ **نبرد دو غول - رنگی - رك‌پارك**
آسمان آبی (۳۹۲۶۶۸) ۹-۱۱-۱-۳-۵-۷-۹
★ **تصویر گناهکاران - رنگی سوزان اسکات**
کسری (۸۲۶۹۳۹) ۱۰-۱۲-۲-۴-۶-۸-۱۰
★ **رگبار - فنی‌زاده - پروانه معصومی**
دیانا (۴۷۳۶۵) ۱۱-۱-۳-۵٫۱۵-۷٫۳۰-۹٫۴۵
★ **وقتی توبیائی بهارهم میاد - رنگی - سادنا**
همای (۳۱۱۶۶۹) ۳۰٫۱۰-۲٫۳۰-۴٫۳۰-۶٫۳۰-۸٫۳۰
★ **خانه‌قمرخانم- پروین ملکوتی-محسن هرندی**
آسیا (۴۲۹۰۹) ۱۱-۱-۳-۵-۷٫۱۵-۹٫۳۰
رکس (۳۱۵۲۹۳) ۳۰٫۱۰-۲٫۳۰-۴٫۳۰-۶٫۳۰-۸٫۳۰
شهوند (۳۵۴۰۴۰) ۱۰٫۳۰ - ۲٫۳۰ - ۴٫۳۰ - ۶٫۳۰-۸٫۳۰
لیدو (۹۵۱۲۸۲) ۹-۱۱-۱-۳-۵-۷-۹
رنگین‌کمان (۷۵۶۷۶۰) ۱۰-۲-۴-۶٫۱۵-۸٫۳۰
ژاله (۳۰۴۱۲۰) ۹-۱۱-۱-۳-۵-۷-۹
پاسارگاد (۷۹۲۷۸۲) ۱۰-۱۲-۲-۴-۶٫۱۵-۸٫۳۰
توسکا (۵۳۹۵۴۴) ۱۰-۱۲-۲-۴-۶-۸
المپیا (۹۵۶۷۹۶) ۱۰٫۴۵-۱-۳-۵-۷-۹
چرخ‌وفلک (۹۵۰۵۵۸) ۱۰-۱۲-۲-۴-۶-۸
شرق (۵۴۰۲۴) ۹-۱۱-۱-۳-۵-۷-۹
فیروزه (۷۵۷۶۶۹) ۹-۱۱-۱-۳-۵-۷-۹
ماندانا (۷۹۹۸۲) ۹-۱۱-۱-۳-۵-۷-۹
درایوین (۶۲۲۵۵۷) ۷٫۳۰ - ۱۰
حافظ (۳۹۱۰۷۴) ۳۰٫۱۰-۲٫۳۰-۴٫۳۰-۶٫۳۰-۸٫۳۰

★ **بیبی میکر - رنگی - باربارا‌هرشی**
بولوار (۶۶۰۲۹۲) ۱۱-۲-۴-۶-۸-۱۰
★ **مردان حادثه‌جو - رنگی - پل‌نیومن**
تخت‌جمشید (۴۳۵۵۰) ۱۱-۲-۴-۶-۸-۱۰
★ **زیبای هزار چهره - رنگی ۷۰ میلیمتری**
ریولی (۷۵۷۷۷۷) ۱۱-۳٫۳۰-۵٫۳۰-۷٫۳۰-۹٫۳۰
★ **دردسرازدواج‌بامکاتبه- رنگی-کلودیاکاردیناله**
بارامونت (۴۸۳۲۱) ۱۱٫۱۵ - ۳٫۳۰ - ۵٫۳۰ - ۷٫۳۰-۹٫۳۰
★ **صف دختران زیبا - رنگی - راك‌هودسن -**
سینماونک (۶۲۲۵۵۷) ۱۱٫۳۰-۳٫۳۰-۵٫۴۵-۷- ۱۰
★ **حرفه‌ای خطرناك - رنگی - سیلواکوشینا**
پردیس (۳۰۴۲۵۹) ۹-۱۱-۱-۳-۵-۷-۹
★ **چشمان طوفان‌زده - رنگی - ژان‌سورل**
پارك (۳۱۹۶۳۷) ۹-۱۱-۱-۳-۵-۷-۹
★ **فاتحین صحرا - بیك‌ایمانوردی -زرین دست**
خورشیدنو (۳۹۳۵۷۸) ۹-۱۱-۱-۳-۵-۷-۹
★ **اکسدوس -رنگی - پل‌نیومن - سال‌لینو**
ادئون (۳۱۸۱۱۸) ۹-۱۲-۳-۶-۹
★ **گلدجینجر - رنگی - چیچو - فرانکو**
ایفل (۳۱۱۴۷۷) ۱۰-۱۲-۲-۴-۶-۸-۱۰
★ **پیکار در آفتاب - رنگی ربرت حسین**
سهیلا (۳۱۶۴۲۴) ۳۰٫۱۰-۲٫۳۰-۴٫۳۰-۶٫۳۰-۸٫۳۰
پلازا (۴۴۲۵۵) ۱۱٫۱۵- ۱٫۱۵ -۳٫۱۵- ۵٫۱۵ -۷٫۱۵-۹٫۱۵
تاج (۳۱۳۸۶۴) ۱۰-۱۲-۲-۴-۶-۸-۱۰
★ **توبه - ایرج قادری -زری‌خوشکام**
ماژستیک (۶۶۸۴۶۱) ۱۱-۱-۳-۵-۷-۹٫۱۵
★ **سرباز آبی - رنگی - کندیس‌برگن**
گلدیس (۶۲۸۷۱۳) ۳۰-۳-۵٫۳۰-۷٫۳۰
★ **ویلی‌بوی - رنگی - رابرت‌ردفورد**
برلیان (۳۹۳۵۳۵) ۹-۱۱-۱-۳-۵-۷-۹
★ **مردی پشت در - باغ شکنجه**
دنیا (۳۹۳۸۱۲) ۹-۱۱-۱-۳-۵-۷-۹
★ **ایستیلتو - انتقام در آکولا**
ستاره (۵۳۹۷۲۱) ۹-۱۱-۱-۳-۵-۷-۹
★ **مغز متفکر - ۵ جانباز**
البرز (۳۰۴۲۵۸) ۳۰٫۸-۱۲-۳٫۳۰-۷-۱۰٫۳۰

سانس انگلیسی ؟
گلدیس ساعت ۹٫۳۰ فیلم (سرباز آبی)

گزارش تلفنی سیاوش سیروس فرستاده ویژه‌اطلاعات بکنفرانس جهانی محیط زیست

نماینده اطلاعات در کنفرانس ده هزار نفری

سیاوش سیروس
فرستاده مخصوص
اطلاعات به‌استکهلم

• استکهلم ۷۲۰ ساله چنین اجتماعی عظیمی را هرگز ندیده است

استکهلم ـ (یکشنبه ۱۴ خرداد ماه ۱۳۵۱) ـ آسمان ، حتی‌برای یک لحظه خالی از غرش‌هواپیما نیست . مامورین برج مراقبت فرودگاه با فعالیت زایدالوصفی در هر سه دقیقه یک هواپیما را بر روی باند می‌نشانند ومامورین باند فرودگاه پلکانهای هواپیما را با سرعت به چپ و راست می ـ گردانند و هر لحظه در کنار یک هواپیمای غول‌آسا مستقر می ـ سازند.

مسافرین تازه وارد با رنگهای سفید ـ سیاه و زرد در بالای پلکان هواپیما ظاهر میشوند ودر حالیکه در دست هریک از آنان کیف و یا چمدانی‌بزرگ‌یا کوچک دیده میشود ، بسوی سالن‌گمرک فرودگاه حرکت میکنند.

... اینجا فرودگاه استکهلم و مهمانداربزرگ نمایندگان‌جامعه ملل برای تشکیل کنفرانس محیط زیست است. هجوم به پایتخت سوئد در دو هفته اخیر افزایش بیشتری داشته بدین جهت تا شعاع ۷۵ کیلو متری استکهلم حتی یک اتاق خالی پیدا نمیشود .

این نکته درخور توجه است که در تمام کشورهای اروپائی مسئله هتل و محل اقامت از صورتی‌در کشورهای شرقی مرسوم است خارج شده و هریک‌از ساختمانها و آپارتمانها که در اختیارساکنان است همیشه چند اتاق خود را برای پذیرائی از مسافر آماده میکنند که در حال حاضر این اتاقها نیز رزرو شده است و با این ترتیب در سراسر استکهلم و حومه تمام هتلها ـ منازل ، آپارتمانها پر از مهمانان خارجی است که برای‌شرکت در کنفرانس محیط زیست به این شهر آمده‌اند

این بزرگترین اجتماعی است که پس از ۷۲۰ سال که ازعمر شهر استکهلم‌میگذرددر این مکان بوجود آمده است .

آمار فرودگاه استکهلم نشان می دهد که تاکنون ۱۸۸۰ نماینده و صاحبنظر بیش از ۱۰۰۰خبرنگار و ۳۵۰ نماینده سازمان ملل متحد و حدود ۱۰ هزار دانشجوی علاقمند به مطالعات «اکوژی» علم محیط و آلودگی آن به استکهلم وارد شده‌اند و با اینکه هنوز۲۴ ساعت وقت به تشکیل کنفرانس باقیمانده است احتمالا چندین صد نفر و بلکه بیش از یکهزار نفر دیگر به پایتخت کشورسوئد وارد شوند.

آنگاه بدرستی معلوم نخواهد بود که افراد وارد شده آیا قادر خواهند بود که در پارکها و ادارات اقامت گزینند یا خیر ؟!

تشکیل چنین کنفرانس عظیمی برای اولین‌بار در چهار سال‌قبل (۱۹۶۸) از طرف دولت سوئدبه سازمان ملل متحد پیشنهاد شد و دلیل‌این پیشنهادسرعت‌زیادافزایش جمعیت و توسعه صنعتی درجهان عنوان گردید .

پیشنهاد دولت سوئد به سرعت به تصویب رسید ولی بلافاصله اشکالات بزرگی بوجود آمد و برای پیدا کردن راه حل مسائل اساسی نمایندگان ۷۲ ملت‌اعضای سازمان ملل متحد به گفتگو های مفصل نشستند .

پس از بحث و حتی مشاجرات فراوان بالاخره ..!

مسئله‌آلمان‌شرقی

نماینده سازمان ملل متحد وحتی چین کمونیست تصمیم گرفتند که در کنفرانس جهانی محیط زیست شرکت کنند .

دراین میان تنها کشوری که علاوه برعدم حضور نماینده‌اش باعث دگرگونی در تصمیمات سایر دول‌نیزشده است آلمان شرقی میباشد.

آلمان شرقی یکی‌از کشورهای صنعتی و آلوده کننده محیط زیست است و بدلیل آنکه به سازمان ملل متحد راه نیافته است حاضر نیست به عنوان ناظردر کنفرانس جهانی محیط زیست شرکت‌کند و بدین‌جهت آقای «یاکوب مالیک » رئیس هیات نمایندگی شوروی در سازمان ملل اعلام کرد که تا زمانیکه آلمان شرقی بطور رسمی عضو جامعه ملل نشده است ، شوروی و دیگر کشور های اروپای شرقی در این کنفرانس‌جهانی‌شرکت نخواهند کرد.

آخرین تلاش جهت شرکت‌دولت شوروی و سایر کشورهای‌اروپای شرقی در کنفرانس مذکور توسط آقای ریچارد نیکسون رئیس جمهوری آمریکابعمل آمده است. ناظران سیاسی اظهار عقیده‌کردند که در مذاکرات اخیرآقای‌نیکسون و مقامات شوروی در مسکومسئله شرکت شوروی و سایر کشورهای بلوک شرق در کنفرانس زیست مطرح شده و منتهی به توافقهائی شده است .

بهرصورت تا ۲۴ ساعت دیگر واقعیت آمریکا آشکار میشود که آیا مسئله آلودگی آب ، هوا و خاک مورد توجه کشور های کمونیست نیز قرار خواهد گرفت یا نه ؟!

مهمترین مسئله‌ایکه در این کنفرانس مورد بررسی قرار می‌گیرد چگونگی کنترل جمعیت‌جهان است و این خود از جمله‌مسائلی است که پس از مباحث اجتماعی و اقتصادی ، مسائل سیاسی‌را نیز بهمراه خواهد آورد.

خارج از کنفرانس محیط زیست علاقمندان‌به امور محیط‌«اکولوژی» فرمهائی مربوط به تعداد جمعیت کشورها ضمیمه خواهد شد.

ایران از جمله کشورهائی بودکه بلافاصله پس از پیشنهاد دولت سوئد نسبت به تشکیل این کنفرانس به آن رای موافق دادو از دو سال قبل نیز با فعالیت پی‌گیری و با همکاری ۲۶ کشور دیگر برای تشکیل این کنفرانس‌و هدفهای آن وظائف عمده را بعهده گرفته است.

کنفرانس «تالابها» که دو سال قبل با پیام شاهنشاه آریامهر که توسط والاحضرت شاهپور عبدالرضا پهلوی در رامسر قرائت شد و افتتاح شد،مسئله آلودگی هوا و همکاری در جلوگیری آن از طرف ایران به نمایندگان کشورهای‌شرکت کننده در کنفرانس رامسر یادآور گردید تاجائیکه مناطقی از جمله دشت ارژن ودریاچه پریشان را برای تحقیق و بررسی مطالعه زیست شناسان جهان پیشنهاد کرد .

با اینکه دولت امریکا نیز از جمله کشورهائی است که برای تشکیل کنفرانس‌محیط زیست‌تلاش بسیار کرده است معذلک ممکن است در کنفرانس استکهلم متهم به آلوده کننده محیط زیست در ویتنام شود و این اتهام بمناسبت بمباران ویتنام و بکار بردن مواد شیمیائی در آن محیط است .

درحالیکه‌صاحبنظران دیگراعتقاد دارند که تشکیل کنفرانس محیط زیست‌استکهلم آغازی برای‌فعالیت جهت پاک کردن محیط و اخطار و هشدار به ملتها است .

در عکس فوق که از اولین جلسه مذاکرات اقتصادی ایران و لهستان گرفته شد در سمت راست هیئت‌لهستانی و در سمت چپ هیئت‌ایرانی دیده میشوند

مذاکرات اقتصادی ایران ولهستان

اولین دور مذاکرات رسمی اجلاسیه مشترك وزیران‌ایران‌و لهستان بعدازظهر دیروز در وزارت اقتصاد آغاز شد . خطوط اساسی این‌مذاکرات قبلابوسیله کارشناسان اقتصادی و بازرگانی دو کشور که از اواخر هفته گذشته در وزارت اقتصاد شروع شده بود روشن شده است و نتایج مذاکرات مقدماتی در این اجلاس مطرح خواهد شد .

نیم‌ساعت قبل‌از شروع مذاکرات‌آقای الشفسکی نایب نخست‌وزیر لهستان که ریاست هیئت اقتصادی و بازرگانی این کشور را بعهده دارد در دفتر آقای هوشنك انصاری باوی ملاقات کرد .

مذاکرات اعضای هیات های ایران و لهستان تا پنجشنبه طول‌خواهد کشید.

اعضای هیئت‌های نمایندگی‌دو کشور که در این اجلاسیه شرکت دارندبشرح زیر است :

هیئت لهستان

آقایان الشفسکی نایب‌نخست‌وزیر ـ برونیسلاو موشیلاك‌سفیر لهستان‌دردربار شاهنشاهی‌ـ ماچه‌ئی ویروفسکی معاون کمیسیون برنامه ریزی‌شورای وزیران‌ـ ویلسکی رئیس اداره سیاسی وزارت خارجه ـ کاراش رئیس اداره سیاست بازرگانی ـ واساك رئیس اداره صنایع سرمایه‌ای ـ چی‌شفسکی رئیس دفتر نایب نخست‌وزیر و ماکسیویچ مستشار بازرگانی سفارت لهستان ـ کوخارسکی رئیس‌دایره‌خاورمیانه‌ـ خانم‌حالینازوولینکا رئیس دایره‌مالی ـآقای یان‌فولتا وابسته بازرگانی سفارت ـ خانم سوفیایوسوویچ چاپاك مترجم هست .

هیئت نمایندگی ایران

آقایان هوشنك انصاری وزیراقتصادـ جوادوفا معاون‌وزارت اقتصاد ـ مرتضی زمانی مدیرکل بازرگانی خارجی ـجمال قائمی از مرکز توسعه صادرات ایران ـ امان‌اله بردائی معاون مدیرکل صنایع واسطه‌ای ـ مهدی‌هروی معاون مدیرکل همکاریهای اقتصادی ـ فریدون‌بازرگانی رئیس گروه شیمیائی و داروئی مرکز بررسیها ـ محمود زنجانی سرپرست اداره امور اروپائی شرقی ـ خانم‌نسرین صدری کارشناس اقتصادی .

دفترچه تطبیق مقررات صادرات وواردات باتعرفه جدید گمرکی

دفترچه تطبیق مقررات صادرات وواردات باتعرفه جدید گمرکی‌تهیه و قبل از پایان سال جاری در اختیار بازرگانان وصاحبان صنایع ووارد کنندگان قرار می‌گیرد.

این دفترچه تطبیقی هم‌اکنون‌در وزارت اقتصاد واداره کل گمرک مورد بررسی است .

تعرفه جدید گمرکی از آغازسال آینده بمرحله اجرا گذارده‌میشود واز آن‌پس حقوق گمرکی کالا های وارداتی براساس ارزش دریافت خواهد شد.

حقوق گمرکی کالاهای وارداتی از تصویب مجلسین گذشته ومناد آن از طرف گمرک اعلام شد ولی سود بازرگانی کالاهای وارداتی وطبقه‌بندی کالا، با توجه به‌اجرای تعرفه جدید ، تاکنون تعیین نشده وبهمین منظور وزارت اقتصاد دفترچه‌ای بمنظور تطبیق مقررات صادرات‌و وارداتبا تعرفه‌بروکسل را در دست تهیه دارد که این دفترچه حاوی کالاهای مجاز ، غیر مجاز و مجاز مشروط و نرخ سود بازرگانی کالاها است .

وزارت اقتصاد تطبیق مقررات صادرات و واردات باتعرفه جدید گمرکی را احتمالا طی ۶ ماه آینده منتشر خواهد کرد. ووارد کنندگان وبازرگانان می‌توانند نسبت به‌مفاد آن اظهار نظر نمایند و درصورت لزوم وزارت اقتصاد قبل از اجرا باتوجه به پیشنهادات منطقی بازرگانان تغییراتی نیز در آن خواهد داد .

اخبار اقتصادی جهان

افزایش قیمت طلا وارزش واحد های پولی

آفریقای جنوبی ـ یکی از کارشناسان معروف اقتصادی گفت افزایش قیمت طلا تنها جواب به بحران پولی جهان در زمینه تثبیت ارزش واحدهای پولی بین‌المللی در مقابل یکدیگر است و میتواند قیمت دلار را در یک حدی تثبیت کرده و از نوسانات آن جلوگیری نماید .

مقام مزبور ، افزود که دولت آفریقای جنوبی دیگراجازه نخواهد داد که طلای تولیدی این کشور در بازار جهانی بفروش برسد بلکه باتعیین قیمتی مناسب طلای خود را به مشتریان خصوصی خواهد فروخت .

گرانی در انگلیس

لندن ـ وزیر کشاورزی انگلیس جمس‌پریور در مجلس عوام این کشور گفت که قیمت مواد غذائی در انگلیس بسرعت روبه افزایش است و در مدت ششماه اول سال جدید مسیحی بمیزان ۲ر۱۷درصد نسبت به سال گذشته افزایش یافته است.

وی افزود که اگر قیمت محصولات غذائی باین ترتیب بالا رود در آینده خریداران انگلیسی و عموم مصرف‌کنندگان با کمبود هائی روبرو خواهند شد و قادر نخواهند بود که مقدار لازم و مورد نیاز مواد غذائی خود را تامین کنند . اعلام‌این خبر مجلس عوام انگلیس را متشنج کرد و لیدرحزب کارگر بشدت وزیر کشاورزی را در مورد افزایش محصولات غذائی مورد انتقاد قرار داد .

خط هوائی چین‌ولندن

لندن ـ سخنگوی شرکت هواپیمائی بی‌بی‌سی انگلیس در لندن اعلام کرد که بین نمایندگان شرکت مزبور ومقامات چین کمونیست مذاکراتی برای تشکیل یکخط هوائی ازانگلیس به چین در جریان است و شرکت مزبور سعی خواهد کرد درآینده بین دیگر شهرهای اروپا و چین خطوط هوائی‌برقرار سازد . سخنگوی مزبور گفت هنوز مقامات چین درباره تشکیل خط هوائی لندن و پکن نظر خود را اظهار نداشته‌اند .

شرکت سهامی شیشه قزوین برای فروش محصولات خود نمایندگی انحصاری نمیدهد

تولیدات شرکت‌شیشه‌قزوین توسط بیش‌ازیکصد فروشنده در تهران و شهرستانها در اختیار مصرف کنندگان قرار می‌گیرد

اسامی فروشندگان و قیمت جدید شیشه قزوین بشرح زیراعلام میگردد

به پیروی از سیاست دولت و بمنظور حفظ‌منافع فروشندگان ومصرف‌کنندگان شیشه‌باطلاع عموم‌رسانیده میشود این شرکت همانطورکه ازبدو تاسیس اعلام داشته است بهیچ عنوان و تحت هیچ نوع شرائطی انحصارفروش و توزیع محصولات خود را بیك‌فردو یا گروه مخصوص واگذار نخواهدنمود.

محصولات شرکت درقیمت‌های تقلیل یافته واعلان شده شرکت به شرح ذیل به مشتریان محترم درسراسر مملکت فروخته خواهد شد :

محصولات کارخانه شماره یك

دو میلیمتری صندوقی هر متر	۹۰ ریال
دومیلیمتری جام باز هر متر	۸۵ ریال
سه میلیمتری جام بلند هرمتر	۱۲۵ ریال
سه میلیمتری متوسط هر متر	۱۰۵ ریال
چهار میلیمتری متوسط هر متر	۱۵۰ ریال
چهار میلیمتری جام بلند هر متر	۱۷۰ ریال

محصولات کارخانه شماره ۲

سه میلیمتری جام بازهرمتر	۱۴۵ ریال
چهارمیلیمتری جام باز هرمتر	۲۰۰ ریال
شش میلیمتری جام باز هرمتر	۳۰۰ ریال

شیشه مات

شیشه مات دو میلیمتری هر متر	۱۱۰ ریال
شیشه مات سه میلیمتری هر متر	۱۵۰ ریال

نمایندگان شرکت شیشه در تهران وشهرستانها

تهران
آقایان: محمدمیرطاهری
نظامی
صفوی
مجید صادقیان
میرقادری
قنبری
کیا
محمود فرازنده
کاظم میرطاهری
صادق احمدی
اکتسابی
ریحانی
عباس میرطاهری
شرمی
زارع‌زاده
جباری
ربیعی
افتخاری
ساعتچی
اخوان‌فر
روشنائی
خطیبیان
هنرمند
حسین فرازنده

نوید
خداوردی
درزی
بدیعی
امیرنوکلی

اصفهان
علی زجاجی
حسن زجاجی
ابوالفضل صلواتی
احمد زجاجی
حسن صلواتی
احمد صلواتی
حسن برقعیان
حسین قادریان
بلوچستان‌زاده
محسن حامی

تبریز
رحیم‌صادقیان
علی باقری
محمدجامچی
جواد رشیدی
صالح سربازی
خلیل جامبر
حسینقلی جامبر

آبادان
نجارپور
یزدان‌بخش

آباده
پورسلیمان

اردبیل
الطه
شیشه‌توکلی
بهمن خزائی
مفیدیان
خوشبین
حجت‌الله مرادی
امینی

اراك

آمل

بندر پهلوی

بابل

بروجرد

بهبهان

بندر عباس
عبدالله بستگی

دزفول
طحان

رضائیه
علیزاده

سقز
عارفی

چالوس
آقای غلامعلی‌نژاد

خرم‌آباد
آقای ابوالقاسم معماری

خرمشهر
آقای رضا روحیه

رشت
آقای حسن کاشانی
آقای خوش‌فطرت

زنجان
شیشه‌زنجان

ساری
آقای روح‌زاده
آقای مشکین‌فام

سبزوار
آقای روشن‌ضمیر

شاهرود
آقای اکبری

شیراز
آقای جلیل‌شیشه‌بر
آقای کریمی
آقای عقبی‌طلب

شهرکرد
آقای مهدیان

کرمانشاه
آقای علی‌اکبراسکوئی
آقای وطن‌چی
آقای حائری‌زاده

کاشمر
آقای سیدعلی موسوی

کاشان
آقای محمود ارج‌کاشانچی

گرگان
آقای محمود باسط
آقای رزاق‌نژاد

لاهیجان
آقای بهرام جهانگیری
آقای احمد صنایع

قزوین
آقای شیشه‌بران
آقای شیشه‌چی
آقای یزدیها

مشهد
آقای جواد درجزی‌زاده
آقای قدیمی
آقای صابری
آقای محمود آئینه‌چی‌نیا

ملایر
آقای جوزانی

نیشابور
آقای حسن‌فرازنده

همدان
آقای مکارمچیان

کاشمر
آقای موسوی

یزد
آقای محمود حسینی

منجیل
پورکان

شمیران
آقای توسلی
آقای بیانی

خوی
باستان‌فر

شهرستان نقده
حاج‌عباسی

مؤسسات‌دولتی‌وملی‌احتیاجات‌خودرا مستقیماازشرکت‌تامین‌مینمایند

در یك ماه اردیبهشت :

۲ میلیارد و۲۷۹ میلیون ریال در ۱۱۲ شرکت سرمایه‌گذاری شد

در یک ماهه اردیبهشت سال جاری ۱۰۷ شرکت داخلی و ۵ شرکت خارجی به ثبت رسید و آغاز بکار کرد.

از شرکتهای‌جدیدالتاسیس داخلی ۸۳ شرکت با مسئولیت محدود و۱۹ شرکت سهامی خاص ۳شرکت تعاونی ، یک شرکت تضامنی و یک شرکت نسبی میباشد و از شرکتهای خارجی ٤ شرکت‌سهامی و یک شرکت با مسئولیت محدود می‌باشد.

از یکصد ودوازده شرکت ثبت شده ٤۳ شرکت برای خدمات سی‌ویک شرکت‌برای‌امور بازرگانی ۲٦ شرکت ساختمانی ، ۷ شرکت صنعتی ، ۳ شرکت استخراج‌معادن و۲ شرکت برای امور کشاورزی‌و دامپروری تاسیس یافته است .

مجموع سرمایه‌ای که در شرکت های فوق سرمایه‌گذاری گردیده اعم از نقدی و یاتعهد شده‌با لغبر ۲ میلیاردو ۲۷۹ میلیون و ۵۱هزار ریال بوده است.

همچنین دریک ماه اردیبهشت در ٦۷۷ شرکت تغییراتی بعمل آمده که از این تعداد ٤۱ مورد مربوط به افزایش سرمایه و ۷ موردبرای تقلیل سرمایه وبقیه به تغییرات داخلی و کادر مدیریت شرکتها اختصاص دارد .

در ماه مورد گزارش ۱۹ شرکت بعلت انجام کار و یا انقضاء مدت فعالیت برچیده شد که ۱۲ شرکت با مسئولیت و ۷ شرکت سهامی می‌باشد.

علاوه بر این‌در یک ماه‌اردیبهشت ۸ موسسه غیر تجاری به ثبت‌رسید که از این تعداد موسسه تازه‌پنج موسسه انتفاعی و ۳ موسسه غیر انتفاعی است.

براساس گزارش ثبت کل اسناد واملاک در یک ماه اردیبهشت مجموعا ٤ میلیون و ۵۳۹ هزار ریال بابت حق‌الثبت شرکتها و موسسات و علائم بازرگانی و اختراعات ودفاتر بازرگانی وشرکت ها و فروش اوراق وصول شد.

بانك مرکزی ایران باطلاع‌عموم‌میرساند:

در روز پنجشنبه هیجدهم خردادماه جاری اوراق قرضه یك ساله بابهره ۸درصد در سال و سه‌ساله با بهره ۹ درصد در سال از محل اوراقی که‌بانك مرکزی ایران در روز انتشار (چهارم خردادماه ۱۳۵۱) بحساب خود خریداری نموده برای فروش عرضه میگردد و در موقع فروش بهره متعلقه از تاریخ انتشار تا تاریخ فروش به بهای اسمی اوراق اضافه شده و از خریدار اخذ میگردد . بهره اوراق قرضه از مالیات‌بردرآمد معاف وهرششماه یکبار پرداخت میگردد .

مبلغ اضافی که در تاریخ ۱۸ خردادماه برای فروش هر ۱۰۰۰۰ ریال اوراق قرضه یکساله و سه‌ساله دریافت میشود بترتیب ۱۰ر۳۱ ریال و۳۵ ریال میباشد. بدین‌ترتیب‌برای مثال یکبرك قرضه۱۰هزارریالی سه‌ساله منتشره در تاریخ٤خرداد ماه ۵۱ در تاریخ ۱۸ خرداد به‌مبلغ۱۰۰۳۵ ریال بفروش‌خواهد رسید .

علاقمندان بخرید اوراق قرضه میتوانند در روز پنجشنبه مذکور به بانك مرکزی ایران ویا هریك از بانك‌های‌اعتبارات ایرانیان، بازرگانی ، بیمه، بیمه بازرگانان ، پارس ، تجارت خارجی، تهران ، رفاه‌کارگران ، سپه، صادرات ، عمران ، کشاورزی و ملی مراجعه نمایند .

۱ـ۲ ۱٦٤۹٤ـ۱

دی فلوور کورپوریشن مقیم لوس‌آنجلس کالیفرنیا درآمریکا صاحب اختراع‌راجع‌به«طریقه‌لوله‌گذاری و دستگاه مخصوص آن» که در ایران تحت شماره ٦۱۷۹ به ثبت رسیده است اجازه بهره‌برداری از اختراع مزبور را باشخاص ذینفع عرضه‌می‌نماید. برای کسب اطلاع بیشتر بدفتر حقوقی ر . آقابابیان وهمکاران خیابان شاه کوچه نوبهار شماره ۱۸ مراجعه شود .

آـ۱٦۵۹۰

نیش «جراده»

شوشتریهارابستوه آورده است

شوشتر ـ بعلت گرمای شدید وزودرس شوشتر اهالی این شهر از هجوم پشه‌ها و سوسک‌ها بعذاب آمده‌اند .

شوشتریها برای فرار از گرما و پشه‌ها شبها روی پشت‌بام میخوابند و روزها را درزیرزمین میگذرانند،زیرا حتی‌کارکردن دائمی کولرهاوپنکه‌ها در خانه‌ها و اماکن دیگر، دردی را درمان نمی‌کند .

پشه‌ها و سوسکها شبها عذاب‌آورتر می شوند وبمحض پیداشدن کمترین‌روشنائی حمله خود را بمردم شروع میکنند ، و بهمین علت غروب هرروزاغلب مغازه‌هادر شوشتر تعطیل میشود و اگر هم مغازه‌ای باز باشد شاگرد مغازه‌با تکان دادن یک لنگ یا دستمال سوسکها و پشه‌ها را از اطراف چراغها فراری میدهد .

پشه و سوسکها درشوشتر انواع و اقسام مختلف دارند و سم واذیت نیش آنها نیز متفاوت است. بعضی‌از سوسکها از روی هرقسمت‌ازبدن‌که عبور کنندزخم و سوزش زیاد ایجاد میکنند، نوع دیگر سوسک که به‌مقدار فراوان در شوشتر وجود دارد «جراده» نام دارد که بسیار خطرناک و جثه آن از گنجشک کوچکتر است. اگر«جراده» کسی‌رانیش بزندنباید در رساندن او به پزشک لحظه‌ای درنگ کرد، زیرا «زهر» نیش جراده کاری است و ممکن است موجب مرگ شود. ازاینرو این روزها بدترین نفرین در شوشتراینست که کسی بکسی بگوید: الهی جراده بزندت!

در حال حاضر بازار امشی در شوشتر رواج کامل دارد تاکنون مسئولان‌امربرای جلوگیری ازهجوم‌همگانی پشه‌هاوسوسکها اقدامات موثری انجام نداده‌اند.

دخالت‌مادر ، دختر را به‌خودکشی واداشت

کرج ـ زن ۲۵ ساله‌ای بنام «گلین پیری» خود را به کانال آبی که در کنار دادسرای کرج جریان دارد انداخت و غرق شد !

جسد گلین، نیم‌ساعت پس از غرق شدن، در حوالی «رزکان‌نو» از آب گرفته شد .

گلین که چهار ماه پیش از شوهر خود علی جدا شده بود، در روز حادثه همراه مادر خود به دادسرای کرج رفته بود تاعلیه علی شکایتی تسلیم دادسرا کند.

ولی گلین پس از تسلیم شکایت خود، در راهرودادسرا، به مادرش گفت که مایل است شکایت خود را پس بگیردو بار دیگر بخانه شوهرش برگردد. همین موضوع باعث مشاجره‌ای شدید بین اوومادرش‌شد بطوریکه مادر گلین گوش دختر خود را محکم گرفت وچندبار سر اورا بدیوار کوفت. گلین پس ازاین ماجرا همینکه از دادسرا بیرون‌آمد خود را به کانال مجاور دادسرا انداخت و کشته شد .

علی، شوهر سابق گلین، پس از اطلاع‌ازحادثه‌گفت: من و همسرم یکدیگر را دوست داشتیم، اما مادر زنم باعث جدائی ما شد. اخیرا هم گلین قصد داشت مجددا با من آشتی کند، مادرش آنقدر اورا‌آزارداد تااین‌فاجعه‌ببارآمد.

نطفه کودتای سوم اسفند دراین خانه بسته‌شد

قزوین ـ ساختمانی که رضاشاه کبیر با همرزمان خود ، آینده ایران را در آن مورد تجزیه و تحلیل قرار داد و نطفه کودتای سوم اسفند در آن بسته شد ، به صورت موزه درمی‌آید .

این ساختمان که در روستای آق‌بابای قزوین واقع شده، یک ساختمان بزرگ و قدیمی است که از لحاظ تاریخی سوابق ارزنده‌ای دارد .

از آنجا که ساختمان مزبور روبه‌خرابی میرفت، اداره فرهنگ و هنر قزوین آنرا تحت حفاظت گرفت‌ومشغول تعمیرش‌شد.

این ساختمان،پس از اتمام تعمیرات ، به صورت موزه‌ای در می‌آید تامردم به‌دیدار آن رفته، آنچه را که درآن نگهداری می شود از نزدیک ببینند .

اشیائی‌که‌دراین‌موزه نگهداری‌خواهدشد عبارت است از یک سری آلات و ادوات جنگی مربوط به قوای قزاق، ونشان‌ها، لباس‌ها و درجات نظامی آنها. همچنین اسناد و مدارک، اعلامیه‌ها، شب نامه‌ها و روزنامه‌هائی که در آن زمان منتشر می شدند واز کودتای سوم اسفند پشتیبانی می‌کردند .

حاشیه پرداز

هادی خرسندی

خجالت بکش ملخک

خوش بحال ملخ‌ها ! آمده‌اند برایشان کمیسیون تشکیل داده‌اند .

البته این کمیسیون ، برای مبارزه با ملخ هاست ، اما بعید نیست که‌ملخ های‌محترم، یک پارتی توی این کمیسیون داشته باشند ، تا ماجرا بنفعشان تمام شود !

لابد حالا ملخ‌ها هم یک‌گوشه نشسته‌اند وبرای مبارزه بااین کمیسیون ، یک کمیسیون فوق‌العاده تشکیل داده‌اند .

موافقید سری به کمیسیون ملخ‌ها بزنیم ـ؟ من که موافق نیستم . بنده خودم چهل سال است در مسئله مبارزه با ملخ صاحبنظرم وحاصل‌این‌تجربیات را،بدون هیچگونه چشمداشتی در اختیار مسئولین محترم‌قرار میدهم ، تا بکار ببندند و نسل ملخ را براندازند .

راه حل اول :

یک اتوبوس شرکت واحد را بمجنوب غربی اسیابفرستند تا جناب اتوبوس در بیابانهای محل اجتماع مخ‌ها ، یخمقدار دودکازوئیل ول کند که ملخ های محترم بدون کمیسیون ، با مخ بیایندزمین !

راه حل دوم :

یک عده ازبیکاران را استخدام کنند ، واز نخ این قرقره های روسی ، که تازه رسیده ، به آنها بدهند ، که بروند به پای تمام ملخ‌ها نخ ببندند .

انجام دهندگان این ابتکار، موظفند بلافاصله برگردند و سرنخ‌ها را به کف اعضاء کمیسیون بسپارند . و کار که به اینجا کشید ، چند راه حل مختلف پیش می آید :

اعضای کمیسیون با گرفتن نخ‌ها ، چند کار می توانند بکنند ، یکی اینکه آنقدر بکشند تا نخ تمام شود وملخ‌ها برسند روی میز کمیسیون ! و بعد اعضاء محترم کمیسیون در باره ملخ های حی‌وحاضر ، فی المجلس تصمیم بگیرند ! ویا اینکه سرنخ رابگیرند تا برسند به محل اختفای ملخ‌ها. وهمانجا دمار از روزگارشان درآورند !

دیگر اینکه‌می‌شود سرنخ‌ها را بست به درخت های‌خیابان تهران . در آن صورت ملخ‌ها دیگر نمی توانند جائی بروند. مگر اینکه یک باد جزئی ! بیاید ودرخت‌ها را از ریشه درآورد ! که البته احتمالش زیاد است . همین چند روز قبل که باد آمد و توفان شد، درخت های راسته امیرآباد (روبروی پارک) برحمت‌ایزدی پیوستند . بنا براین راه حل آخری ، چندان قابل اجرا نیست !

راه حل دیگر :

مسئولین مربوطه می توانند ملخ‌ها راهم‌مثل کبوترها بگیرند وسربریند .

بهرحال راه حل زیاداست. من نمیدانم چرا هرسال این کمیسیون های مبرزه باملخ تشکیل می شود و بجائی نمی رسد ! اصلا چرا مخ‌ها از رو نمی روند ؟ بالاخره آدمی گفته‌اند ،ملخی گفته‌اند . کمیسیونی گفته‌اند . تشکیلاتی گفته‌اند . الکی که نیست !

یکبار جستی‌ملخک ! دوبار جستی ملخک ! سه بار جستی ملخک ! چهار بار جستی ملخک ... ! صدوپنجاه بار جستی ملخک ! لااقل ازاینهمه کمیسیون خجالت بکش‌ملخک!

دنیای‌ورزش شنبه‌ها منتشرمیشود

بخاطر مهارت دزد سکته کرد

مشهد ـ زن ناشناسی از مغازه عطاری حاج محمود مفید ۲ کیلو زعفران بسرقت برد وصاحب مغازه، پس از اطلاع از جریان امر، سکته کردوبه بیمارستان انتقال‌یافت!

حاج محمود مفید، که در مشهد عطاری بزرگی‌دارد، مشغول کسب وکار خود بود که زن ناشناسی وارد مغازه شد واز او چندقلم جنس خواست. هنگامیکه حاج محمود مشغول توزین اجناس بود، زن ناشناس، که خود را در چادری سیاه پیچیده بود، از فرصت استفاده کرد ودوکیلو زعفران خالص و مرغوب را برداشت ودر زیر چادر خود پنهان کرد، و سپس بااستفاده از شلوغی مغازه و خیابان متواری شد .

حاج محمود وقتی سرش را بلند کرد ومتوجه غیبت‌زن ناشناس شد، با شک و تردید به‌اطراف خود نگاه کرد ودر این موقع متوجه بسرقت رفتن زعفران گردید. وی پس از اطلاع از جریان، ناگهان دچار سکته شد و نقش برزمین گردید. اما وقتی در بیمارستان سوانح مشهد تحت درمان قرار گرفت و بهوش آمد، گفت: من بخاطر ۲ کیلو زعفران بیهوش نشده‌ام، بلکه ترس از چنین زنی‌که‌با اینهمه‌مهارت، جلوی چشم ده نفر مشتری، دست به دزدی زد مرا دچار سکته کرد .

مرده،زنده شد،دوباره مرد!

شهسوار ـ دریکی از روستا های اطراف عباس‌آباد شهسوار جسد شخصی به نام محمودکه براثربیماری قلبی‌درگذشته‌بودهنگام دفن در گورستان به حرکت درآمد .

بستگان این شخص‌و اهالی روستا که برای تدفین جسد بگورستان آمده بودند حیرت‌زده بسراغ پزشک رفتند تا او راببالین محمود بیاورند ولی‌چند لحظه بعد بعلت زیادی طول راه و نرسیدن پزشک، محمود مجددا چشم های خود را بست و درگذشت !

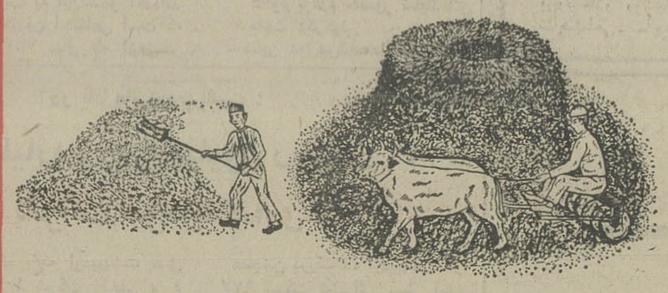

خرمن کوب
خرمن کوب
خرمن کوب

بدین شکل زحمت خود رابرباد میدهید!

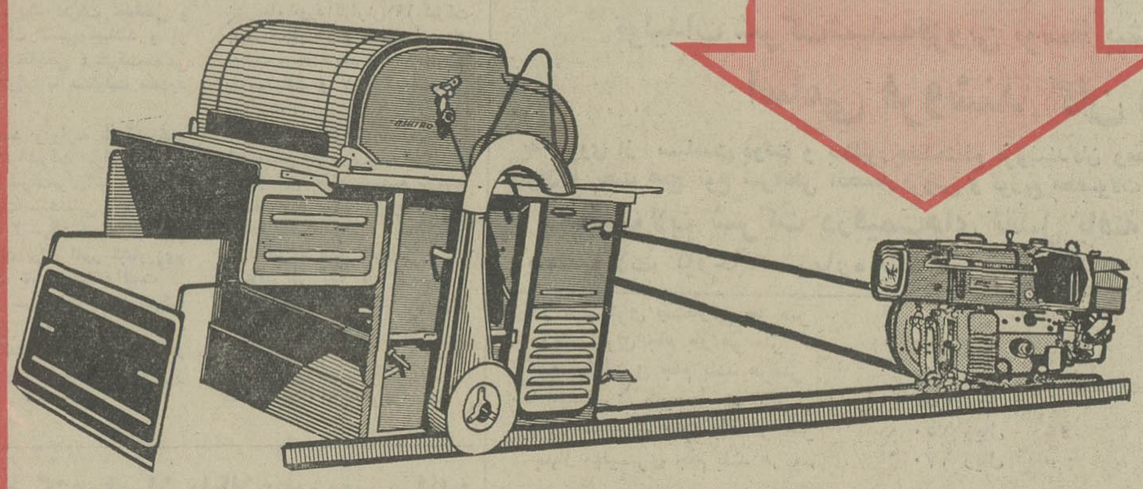

به قدرت ماشین خرمنکوب اشتادمیتسوبیشی تکیه کنید

رنج کمتر وسود بیشتر ببرید

خرمن کوب اشتادمیتسوبیشی :

* برای کوبیدن گندم ، برنج ،حبوبات ، دانه‌های روغنی وغیره .
* دانه رااز کاه جدانموده ، کاملا تمیز ازلوله حمالک برای پرکردن درکیسه بیرون می ریزد .
* کاه رابدلخواه شما خردنموده ، جهت مصرف علوفه تحویل می دهد .
* باقیمت مناسب وشرایط فروش بسیارسهل .
* دارای سرویس وتعمیرات مجهز وآماده ولوازم یدکی فراوان

برای کسب اطلاعات بیشتر درشهرستانها به نمایندگان فروش ودرتهران به ساختمان مرکزی شرکت مراجعه فرمائید.

شرکت سهامی صنایع تولیدی اشتاد ایران
سازنده ماشین آلات کشاورزی
تهران ـ خیابان وصال شیرازی ـ ساختمان اشتاد
تلفن های ۶۶۹۹۹۰ ـ ۴۶۶۹۷

لذیذ ترین غذا با جالبترین منظره سحرانگیز

تراس گل، در فضای آزاد

گل ـ خیابان‌شاه ـ تلفن ۶۶۳۶۳۵ ـ تانیمه‌شب باپذیرائی خاص
آ ـ ۱۶۷۶

آگهی‌مزایده معدن سنك گچ‌خان زنیان شیراز

اداره کل اقتصاد فارس بهره‌برداری ازمعدن‌فوق‌الذکررا برای مدت ده سال از طریق مزایده واگذار مینماید . داوطلبین می توانند باداره مذکور مراجعه و برك شرائط و مشخصات معدن را دریافت نموده و مبلغ چهل هزار ریال بحساب ۲۵۱۳۵ اداره کل اقتصاد فارس نزد بانك ملی ایران ـ شعبه شیرازبابت سپرده شرکت در مزایده واریز و پیشنهاد خود را بضمیمه فیش رسید سپرده در پاکت لاك و مهر شده تا آخر وقت اداری روز ۵۱ر۴ر۱۴ مستقیما به دفتر اداره کل اقتصاد تسلیم و رسیددریافت دارند پیشنهادات رسیده در ساعت ده صبح روز بعد یعنی ۵۱ر۴ر۱۵ باز و برنده مزایده تعیین می گردد . اداره کل اقتصاد فارس در رد یا قبول یك یا کلیه پیشنهاد ها مختار می باشد .

مدیر کل اقتصاد فارس زمانزاده
آ ـ ۱۶۳۸۸

وزارت آموزش و پرورش

بورس

اعزام تکنیسین‌های فارغ‌التحصیل هنرستانهای صنعتی به آلمان فدرال

بدین وسیله باطلاع می رساند که دولت جمهوری فدرال آلمان در سال ۱۹۷۲ تعداد ده بورس در رشته های معدن ـ الکتریك و مکانیك ماشین برای استفاده تکنیسین های داوطلب‌دراختیار دولت ایران می گذارد .

مدت هر یك از بورسها دو سال است که از تاریخ اول اکتبر ۱۹۷۲ شروع خواهد شد .

هزینه اقامت و تحصیل بعهده مقامات واگذار کننده بورس است .

شرایط داوطلبان

۱ـ دارا بودن دیپلم فنی در رشته های مورد نظر یکی از هنرستان های صنعتی وزارت آموزش و پرورش

۲ـ آشنائی کامل به زبان انگلیسی . کسانی که به زبان آلمانی آشنائی داشته باشند ارجحیت خواهند داشت .

۳ـ برخورداری از سلامت کامل

۴ـ حداکثر سن ۲۳ سال .

داوطلبان واجد شرایط باید حداکثر تا آخر وقت اداری روز شنبه هفتم مرداد ماه ۱۳۵۱ بدفتر روابط بین‌المللی وزارت آموزش و پرورش مراجعه نمایند . م الف ۳۸۰۲

آ ـ ۱۶۷۹۶ دفتر آموزش صنعتی

آگهی استخدام

سازمان بیمه‌های اجتماعی برای تکمیل کادر واحدهای درمانی خود در تهران به‌افراد مشروحه زیر نیازمند است :

۱ـ پزشک عمومی	۲۶	نفر
۲ـ متخصص جراحی اعصاب	۱	نفر
۳ـ متخصص اعصاب	۲	نفر
۴ـ متخصص بیماریهای چشم	۱	نفر
۵ـ متخصص پوست	۱	نفر
۶ـ پزشک متخصص کودکان	۱۲	نفر
۷ـ پزشک متخصص داخلی	۱	نفر
۸ـ پزشک متخصص زنان و زایمان	۲	نفر
۹ـ پزشک متخصص گوش و حلق و بینی	۱	نفر
۱۰ـ پزشک بیهوشی	۲	نفر
۱۱ـ پزشک جراحی عمومی	۳	نفر
۱۲ـ پزشک خون‌شناس	۱	نفر
۱۳ـ پزشک رادیولوک	۳	نفر
۱۴ـ پزشک ارتوپد	۲	نفر
۱۵ـ پزشک پاتولژیست	۱	نفر
۱۶ـ لیسانس تغذیه	۳	نفر
۱۷ـ پرستار ماما	۱۳	نفر
۱۸ـ پرستار	۶۹	نفر
۱۹ـ بهیار	۱۲۱	نفر
۲۰ـ ماما	۹	نفر

داوطلبان میتوانند بمنظور آگاهی از شرایط استخدام باداره کل کارگزینی سازمان بیمه‌های اجتماعی خیابان آیزنهاور مراجعه فرمایند .

سازمان بیمه‌های اجتماعی
آ ـ ۱۶۷۵۶

آگهی دعوت مجمع عمومی عادی شرکت سهامی خاص گروه پزشکی خراسان

باطلاع کلیه سهامداران شرکت می رساند که مجمع در ساعت ۱بعد از ظهر روز سه شنبه ۵۱ر۳ر۳۰ درباشگاه بانك سپه تشکیل می شود .

دستور جلسه :

۱ـ گزارش هیئت مدیره

۲ـ تصویب ترازنامه

۳ـ تعیین خط مشی آینده و ازدیاد سهام

رئیس هیئت مدیره گروه پزشکی خراسان دکترناصرپرتوی

وکلای دادگستری

فردا وکلای دادگستری پای صندوق رای میروند

آخرین جدال در کانون وکلا

انتخابات‌کانون وکلای دادگستری مرکز فردا انجام‌میپذیرد وبهمین جهت سیل ارسال نامه‌های سفارشی و غیر سفارشی ، تشکیل جلسات دوستانه و غیر دوستانه (!) امشب پایان‌میپذیرد و فردا اگر آن تعداد وکیل که پروانه آنان از حوزه کانون وکلای مرکز نمبر میشود و بجز استانهای آذربایجان وفارس در سراسر مملکت فعالیت دارند بتهران بیایند و در انتخابات شرکت کنند حدود ۱۳۰۰ رای در صندوق ریخته خواهد شد، اما تاکنون سابقه نشان داده که تعداد آراء به ۸۰۰ رای هم در ادوار مختلف نرسیده است .

رای اول

براساس این پیش‌بینی فردا بین ۷۰۰ تا ۸۰۰ رای در صندوق رای کانون وکلای دادگستری ریخته میشود ولی بازهم بحکم سابقه همواره نفر اول از سیصد و چند رای بیشتر نداشته است . زیرا دستجات مختلفی که نامزد برای ۱۲ عضو اصلی و ٦ عضو علی‌البدل معرفی می‌کنند بدلیل نداشتن وحدت نظر نمیتوانند آراء کلیه رای دهندگان را جلب کنند.

لیست‌های کوپاتون

در هفته‌ای که گذشت واوج فعالیت وکلا بود چند جلسه در باشگاه کانون و چندین جلسه در منازل‌وکلا تشکیل‌یافت‌وطی همین جلسات مسائلی عنوان شد که نشان میدهد درشانزدهمین دوره نیز متاسفانه نشست آراء وجود دارد .

هم‌اکنون ازجانب دستجات مختلف چندلیست نامزدهای انتخاباتی پخش شده که دو لیست‌آن مشخص ازافرادسرشناس است و این دولیست کاملا در مقابل هم‌قرار دارد آنچنانکه اگر طرفداران این دولیست واقعاعینا نامزدهارا بنویسند و آراء بدو قسمت تقسیم میشود اما این کار صورت نمیگیرد بدلایل زیر:

۱ـ کلیه وکلای دادگستری تبعیت از این دو لیست ندارند بنابراین عده‌ای هم خارج از آن‌فعالیت دارند که طبعا تعدادی از آراء را خواهند گرفت .

۲ـ افراد معرفی شده در این دو لیست‌هم جملگی بیک اندازه‌رای نخواهند آورد زیرا ممکن است عده قابل‌ملاحظه‌ای از رای دهندگان فقط آن تعداد از کسانی راکه مایل هستند بنویسند و بنابراین بجای ۱۸ نفر ۱٦ یا ۱٤ نفر یا کمتر بنویسند.

۳ـ عده‌ای هم هستند که بعده‌ای از افراد هر دولیست رای میدهند و بنابراین آراء آنان هم در جمع دولیست‌بحساب می‌آید

٤ـجمعی از وکلای جدید که جوان هستند باضافه عده‌ای از افسران بازنشسته که پروانه وکالت گرفته‌اند وزنه‌هائی هستند که گرایش آنان بهرطرف تعادل آراء را بهم خواهدزدو ظاهرآراء این دو دسته نیز از هردو لیست و احتمالا ازافراد دیگری که در این دولیست نیستند استفاده کرده وآراءمختلط میدهند.

براساس این پیش‌بینی انتظار نمیرود که نفر اول از۳۵۰ رای بیشتر داشته باشد و اگر طبق معمول گذشته باشدپیش‌بینی میشود بین نفر اول از ۱۲ عضو اصلی و سپس ٦ عضوعلی‌البدل (چون به نسبت آرا اعضای اصلی‌وعلی‌البدل انتخاب میشوند) بین ۱۵۰ تا ۱۸۰ رای اختلاف است والبته این راهم باید در نظر داشت که مسئله کمیت درتعداد آرا مطرح نیست ولذاممکن است اعضای علی‌البدل باآرای خیلی کمی برگزیده شوند.

افراد معرفی شده

درحال حاضر در میان لیست‌های منتشره شخصیت‌هائی که معرفی شده‌اند در یک لیست عبارتند از : سرشناسان از نظر سابقه خدمت چون دکتر محمد شاهکار ـ دکتر مهدی ملکی‌ـ مسعود اعتصام ـ جعفر منصوریان ـ محسن پزشکپور‌ـ اسمعیل زاهد ـ آلبرت برناردی ـ دکتر حسینقلی کاتبی ـ عمیدی‌نوری ـ دکتر ملک‌زاده ـدکتر حبیب‌دادفر (نماینده‌مجلس شورایملی) ـ دکتر واحدی ـ دکتر ساسانفر ـ امیرحسینی ـ دکتر حقیقی ودر لیستی دیگر نام این افراد به چشم‌میخورد: جلالی نائینی ـ دکتر شریعت‌زاده ـ عبدالحمید اردلان ـ فیض مهدوی ـ حسن نزیه ـ تقی پروین ـ دکتر انواری ـ سیدجواد رضوی ـ دکترمعینی عراقی ـ ابراهیم‌فخرائی ـ علی‌هاشمیان‌ـ ممیززاده ـ دکترضیاء مدرس ـ منوچهررسائی ـ علی‌امین‌پور‌ـ سعید پارسی ـ حسین شایسته .

اختلاف سلیقه‌ها

مسئله‌ای که باید در این انتخابات بدان توجه داشت یکی موضوع اختلاف سلیقه است در کیفیت اداره کردن کانون و دیگری اختلاف نظر در انتخاب رئیس . نواب رئیس وغیره در نامه‌هائی که از جانب گروههای مختلف بین وکلا پخش شده این اختلاف سلیقه و نظر کاملا مشهود است . برای‌نمونه در یکی از این نامه‌ها اعلام شده ما وکلای دادگستری دارای یک هدف واحد ومشخص هستیم و باید چون حلقه‌های یک زنجیر بیکدیگر به‌پیوندیم تا در نیل بهدف عالی خود که دفاع از حقوق مردم و حکومت عدل و انصاف است کاملا موفق شویم .

در حالیکه در نامه‌ای دیگر ضمن حمله به هیات مدیره ضرورت تغییر ترکیب کنونی آن بدلیل عجز و ضعفی که بزعم این عده داشته اعلام گردیده و یا در نامه‌دیگری موارد مختلفی در بررسی کارنامه هیات مدیره صورت گرفته و افزوده است که دیگر نباید آزموده را دوباره بیازمائیم .

گذشته‌ها

ولی حقیقت امر این است که تاکنون هیات مدیره‌ها مواجه با مشکلاتی بودند که ارتباط باین هیات مدیره و یا قبل از ان ندارد مشکلاتی چون کار مجانی گرفتن از وکلا بعنوان وکالت تسخیری ـ نحوه وصول مالیات و مشکلاتی که در این زمینه وجود دارد و عدم موفقیت در الزامی‌شدن مداخله وکیل در دعاوی حقوقی و موسسات بازرگانی واینها مسائلی است که از تاریخ استقلال کانون تابحال برای آن مبارزه شده اما متاسفانه تاکنون توفیقی نصیب نشده .

رئیس آینده

اما صرفنظر از این‌مسائل یک مسئله دیگرهم درانتخابات اخیر وجود دارد و آن انتخاب رئیس کانون است متاسفانه پس از مرگ سیدهاشم وکیل که سالیان دراز بلامعارض‌رئیس کانون بود در دو سه دوره اخیر برای انتخاب رئیس همواره کشمکش بوده و شاید بتوان گفت عدم همکاری در هیات‌مدیره نیز یک قسمت ناشی از همین امر بود و حالا نیز این وضع وجود دارد .

مطلعین در مورد انتخاب رئیس آینده کانون وکلا نظرات مختلف دارند چون از هم اکنون آشکار و نهان عده‌ای برای رئیس کانون وکلاشدن فعالیت دارند ولی‌آنچه که سرزبانهاست گفته میشود اگر انتخابات بصورت پیش‌بینی شده درست‌درآید آنوقت روی سه نفر : دکتر محمد شاهکار ـ مهدی ملکی و جلال‌نائینی‌باید هیات‌مدیره تصمیم‌بگیرد چون فعلا این سه‌نفر هستند که بیش از دیگران نامشان برای ریاست برده میشود.

بانک تهران

ترازنامه پایان اسفند ماه ۱۳۵۰

دارائی ها	۱۳۵۰ ریال	۱۳۵۰ ریال	۱۳۴۹ ریال
اسکناس ومسکوک		٤۹۹،۰۲٤،٤٦۳	۳۸۹،٦٤٦،۰٦۰
سپرده نزد بانک مرکزی ایران :			
سپرده قانونی	۱،۳٦۳،٤۸۰،۰۰۰		۱،۰۲۰،۵۸۸،۰۰۰
سایر سپرده ها	۲۷۲،۸۰۱،۱۰۲		۱۲٤،۸۵۵،۳۷۰
موجودی نزد بانکهای داخلی		۱،٦۳٦،۲۸۱،۱۰۲	۲۳۷،۱۲۵،۰۷٦
نقود بیگانه وموجودی نزد بانکهای خارجی		٤٤۲،۷٦۳،۱۱۷	٦۸،۸۰۹،۹۷٦
اسناد بهادار		٦،۷٦۰،۳۲٦	
اوراق قرضه دولتی بقیمت تمام شده			۱٦۱،۷۳۲،۲٦۹
		٤۲۵،۱۵٤،۰۰۰	۲،۰۰۲،۷۵٦،۷۵۱
بروات تزولی		۳،۰۰۹،۹۸۳،۰۰۸	۲،۷۹۱،۰۸۹،۳۱۳
وامها و اعتبارات وسایر مطالبات		۳،۹۵۹،۰۱۸،۰۷٤	۱،۷۸۳،۰۷٤،۲۷۵
سایر دارائیها		۲،۲٤۱،۹۳٤،٦۹۵	۱۰۱،۹۷۱،٤۰٦
وثائق تملیك شده		۱۵۱،۳۳۵،۷۱۲	۲۰،۳۵۵،۰۵۲
مشارکت بهای تمام شده		۲۰،۳۵۵،۰۵۲	۱۸،٦۵۰،۰۰۰
دارائیهای ثابت :		۱۸،٦۵۰،۰۰۰	
منقول			
اثاثیه ، تجهیزات و وسائط نقلیه پس‌ازکسر استهلاك سنواتی		٤۱،۹۹۵،۷۸۱	٤۲،۸۷٤،۱۸۲
غیرمنقول			
زمین وساختمان پس‌ازکسراستهلاك سنواتی		۱٦۸،٦٤۲،۰۲۸	۱۲٦،۸۱۵،۵۱۰
سرقفلی پس‌ازکسراستهلاك		۱۱٦،٤۹۰،۹۰۰	٦۹،۸۱۱،۹۳۰
اقلام در راه		۱۵۵،٤۲٤،۵۹٦	٤٤،۲۳٤،۰۵٦
هزینه های تأسیساتی پس‌ازکسراستهلاك		۱۲،٦۳۵،۸۳۸	۱۲،٦٦۲،۷۷٦
		۹،۸۹٦،٤٦۵،٦۸٤	۷،۰۱٤،۲۹۵،۲۵۱
تعهدات مشتریان بابت‌ضمانتنامه‌های‌صادره واعتبارات بازشده		۵،۲۸٤،۵٤۹،۸۲۲	۳،۵٤۸،۳٤۱،۲۹٤
		۱۵،۱۸۱،۰۱۵،۵۰٦ ریال	۱۰،۵٦۲،٦۳٦،۵٤۵ ریال

بدهیها	۱۳۵۰ ریال	۱۳۵۰ ریال	۱۳۴۹ ریال
سرمایه			
ثبت وتمام پرداخت شده ۲۵۰،۰۰۰ سهم ۱،۰۰۰ ریالی		۲۵۰،۰۰۰،۰۰۰	۲۵۰،۰۰۰،۰۰۰
اندوخته ها :			
اندوخته قانونی	۸٤،۵۵۲،٤۷٤		٦٦،٦۷۱،۰۵۲
اندوخته عمومی	۱۲،۱۰۳،۵۹۲		۵،۸۰۹،۷۸۵
مانده حساب سود وزیان	۹،۰۱۵،٤۱۳		۲،۸۸۹،۵۳۲
		۱۰۵،٦۷۱،٤۷۹	۷۵،۳۷۰،۳٦۹
		۳۵۵،٦۷۱،٤۷۹	۳۲۵،۳۷۰،۳٦۹
بستانکاران :			
حسابجاری‌اشخاص وسایرسپرده‌های‌دیداری	۲،۸۵۱،۵٤۰،۱٦۳		۱،۸۲۲،۳۷۹،۷۸۷
حساب بانکهای داخلی	۱۳۱،۷۲۵،۸۵۱		۹۰،٦٤۷،۲۹۲
حساب بانکهای خارجی	٦،۰٦۲،٦٦۷		
سپرده های مدت‌دار	۳،۹۵۹،۲۷۰،۳۱۱		۲،۷٤۹،۳۲۷،۰۲۱
حسابهای پس‌انداز	۲،۲۱٦،۲۳۳،۳۵۹		۱،٦۷٤،۱۳۹،٦۷۷
		۹،۱٦٤،۸۳۲،۳۵۱	٦،۳۳٦،٤۹۳،۷۷۷
سایر بدهیها :			
مبالغ پرداختنی وسایراقلام‌شامل ذخیره‌های مالیات بردرآمد و اندوخته های داخلی	۳۵۰،۹٦۱،۸۵٤		٤۱،۹۹۵،۷۸۱
سود سهام پیشنهادی	۲۵،۰۰۰،۰۰۰		۳۲۷،٤۳۱،۱۰۵
		۳۷۵،۹٦۱،۸۵٤	۲۵،۰۰۰،۰۰۰
		۹،۸۹٦،٤٦۵،٦۸٤	۳۵۲،٤۳۱،۱۰۵
			۷،۰۱٤،۲۹۵،۲۵۱
ضمانتنامه های صادره واعتبارات بازشده :			
ضمانت نامه های صادره	۳،۸۲٦،۵٤۵،۳۳۱		۲،٤۰۷،٤۹۰،۸۷۳
اعتبارات باز شده	۱،٤۵۸،۰۰٤،٤۹۱		۱،۱٤۰،۸۵۰،٤۲۱
		۵،۲۸٤،۵٤۹،۸۲۲	۳،۵٤۸،۳٤۱،۲۹٤
		۱۵،۱۸۱،۰۱۵،۵۰٦ ریال	۱۰،۵٦۲،٦۳٦،۵٤۵ ریال

رئیس هیئت مدیره — مصطفی فاتح
مدیرعامل — بهمن بهزادی
قائم‌مقام مدیرعامل — ادموند حکیم
بازرسان قانونی — ملکم دیوید ادوارد فاستر — نصرت‌اله طلائی
حسابداران خبره — کوپرز اند لیبراند

حساب سود وزیان برای سال منتهی به ۳۰ اسفند ماه ۱۳۵۰

	۱۳۵۰ ریال	۱۳۵۰ ریال	۱۳۴۹ ریال
هزینه کل			۲۷۵،۱٦۲،٤۵۱
ذخیره های متفرقه			
اضافه‌کار هیئت مدیره		۳،۲۰۰،۰۰۰	۳،۰۰۰،۰۰۰
سایرذخائر وانتقال به اندوخته داخلی		۷٤،۹۳۵،۲۱۰	٦۲،۹۵٤،۱۱۷
		۷۸،۱۳۵،۲۱۰	
استهلاك شامل استهلاك هزینه های تأسیساتی		۵۵،۵۲٤،۳۱۳	٤۱،٤۸٤،۳۲٦
سودویژه پس‌ازانتقال به اندوخته داخلی		۵۵،۳۰۱،۱۱۰	۵۰،۲۳۵،۹۸۱
نقل بـه زیـر		۵۳۷،٤٦٦،۳۱۲ ریال	٤۳۲،۸۳٦،۸۷۵ ریال
بهره وکارمزد دریافتی پس‌ازکسر مبالغ پرداختی	۵۲۷،۰۸۸،۸۳٦		٤۲۳،٦۰۱،۱۸۹
سایر درآمد ها	۱۰،۳۷۷،٤۷٦		۹،۲۳۵،٦۸٦
	۵۳۷،٤٦٦،۳۱۲ ریال		

حساب تقسیم سود برای سال منتهی به ۳۰ اسفند ماه ۱۳۵۰

	۱۳۵۰ ریال	۱۳۵۰ ریال	۱۳۴۹ ریال
سود سهام — ۱۰ درصد		۲۵،۰۰۰،۰۰۰	۲۵،۰۰۰،۰۰۰
انتقال به اندوخته ها :			
اندوخته قانونی		۱۷،۸۸۱،٤۲۲	۱۷،٤۲۹،۳۵۵
اندوخته عمومی		٦،۲۹۳،۸۰۷	۵،۸۰۹،۷۸۵
مانده سود نقل به سال بعد		۹،۰۱۵،٤۱۳	۲،۸۸۹،۵۳۲
		۵۸،۱۹۰،٦٤۲ ریال	۵۱،۱۲۸،٦۷۲ ریال
مانده نقل از سال قبل	۲،۸۸۹،۵۳۲		۷،۱۱٦،٦۵٦
سود حاصله ازفروش وثیقه تملیك شده			۲۳،٦٤۳،۲٤۷
انتقال از اندوخته داخلی سالهای قبل			۲۰،۰۰۰،۰۰۰
ذخیره سنوات قبل مازاد براحتیاج			۱۱،۹۵۲،۱۱۱
			٦۲،۷۱۲،۰۱٤
کسرمیگردد :			
مبلغی‌که بابت صدور سهام اضافی بحساب سرمایه منظورگردیده			٦۱،۸۱۹،۳۲۳
			۸۹۲،٦۹۱
سود ویژه‌سال پس‌ازانتقال‌به‌اندوخته‌داخلی نقل‌ازبالا	۵۵،۳۰۱،۱۱۰		۵۰،۲۳۵،۹۸۱
	۵۸،۱۹۰،٦٤۲ ریال		۵۱،۱۲۸،٦۷۲ ریال

تلفنهای خطوط کشتیرانی ملی آریا

تهران: ۵ـ۸۳۳۰٦۱ـ ۸۳٤۲۳۰ ـ۸۲۸۲۵۸

خرمشهر خیابان پهلوی ساختمان آریا تلفن ٤ـ٤۷٤۱.

آـ۱٦۲۲۰

آگهی مناقصه

شرکت دخانیات ایران حمل در حدود یکهزار و پانصد وسی تن ۱۵۳۰ توتون سیگار عدلی و بشکه از رشت و توابع بتهران و هشتگردرابمناقصه‌میگذارد داوطلبان‌میتوانند همروزه‌باستثناء ایام تعطیل رسمی باداره باربری این شرکت مراجعه و پس از دریافت یکنسخه شرایط مشخصات و اطلاع کامل ازمفاد آن پیشنهاد خود را تنظیم و به پیوست شرایط مشخصات امضاء شده تا ساعت نه صبح ۱ر٤ر۵۱ باداره دفتر شرکت تسلیم و رسید اخذ نمایند تا در جلسه‌ایکه ساعت ده صبح همانروز در شرکت تشکیل خواهد شد باز و مورد رسیدگی قرار گیرد حضور شرکت کنندگان در جلسه مناقصه آزاد و شرکت دخانیات در رد و قبول یک یا کلیه پیشنهادات مخار است ضمنا به پیشنهادات مبهم و مشروط و یا اینکه بعد از وقت معینه فوق برسد ترتیب اثر داده نخواهد شد .

شرکت دخانیات ایران .

مالف ۳٦۹۸ آـ۱٦٤۵۸

آگهی دعوت مجمع عمومی

مجمع‌عمومی‌عادی سالیانه شرکت‌ایران جمس سهامی در ساعت ۵ بعدازظهر روز یکشنبه ٤ تیرماه ۵۱ در محل شرکت واقع در خیابان تخت‌جمشید شماره ۵۸۳ تشکیل میگردد .از کلیه صاحبان سهام دعوت میشود که در تاریخ مقرر حضور بهمرسانند .

دستورجلسه عبارت است از:
تصویب ترازنامه عملکرد سال ۱۳۵۰
انتخاب بازرس
تعیین خط‌مشی آتی شرکت

هیئت مدیره شرکت ایران جمس سهامی

۱ـ۱٦۵۹٦

آگهی دعوت مجمع عمومی

مجمع‌عمومی عادی سالیانه شرکت ایران‌هایستکو (سهامی خاص) در ساعت ۵ بعدازظهر روز شنبه سوم تیرماه ۵۱در محل شرکت واقع در خیابان تخت‌جمشید شماره ۵۸۳ تشکیل می‌گردد .

از کلیه صاحبان سهام دعوت میشود که در تاریخ مقرر حضور بهمرسانند .

دستور جلسه عبارت‌است از:
تصویب ترازنامه عملکرد سال ۱۳۵۰
انتخاب بازرس
تعیین خط‌مشی آتی‌شرکت

هیئت مدیره شرکت ایران هایستکو (سهامی خاص)

۱ـ۱٦۵۹٤

آگهی احضار

بدینوسیله به غیر ارتشی هدایت دلداده طسوجی فرزند محمد فعلا متواری و مجهول ـ المکان است ابلاغ می گردد که باتهام شرکت در حمل هروئین در شعبه ٤ بازپرسی دادستانی ارتش واقع در جاده قدیم شمیران چهارراه قصر تحت پیگرد می باشد چنانچه‌درظرف مدت دو ماه از تاریخ انتشار این آگهی که سه نوبت‌متوالی در روزنامه رسمی کشور ویکی از جراید کثیرالانتشار مرکز درج خواهد شد خود رامعرفی ننماید برابر ماده ۱٤٦ قانون دادرسی و کیفر ارتش غیابا باتهام وی رسیدگی و تصمیم مقتضی اتخاذ خواهد شد .

م الف ۳۵۱۱

بازپرس شعبه ٤ دادستانی‌ارتش
۱ـ۳ آـ۱٦٤۸٤

آگهی مناقصه

واحد ساختمانی کارخانه آریامهر واقع در ٤۵ کیلومتری‌جاده اصفهان شهر کرد ۱۳٤۰ کیلومتر سیم خاردار طبق نمونه موجود در تدارکات مورد احتیاج خود را از طریق مناقصه خریداری مینماید . داوطلبین شرکت در مناقصه میتوانند با پرداخت مبلغ پنجاه ریال اسناد مناقصه را از دفتر تدارکات واحد دریافت و پیشنهاد خودرا براساس تعیین حداقل مدت تحویل و مفاد مندرج در برگ شرایط و سایر مدارک مناقصه تنظیم و بانضمام رسید سپرده بانکی بحساب شماره ۹۰۵۰۳ بانک ملی ایران شعبه اصفهان یا ضمانت‌نامه بانکی از یکی از بانکهای معتبر بمبلغ ۲۰۰۰۰۰ ریال تا ساعت ۹½ روز ۲۷ر۳ر۵۱ تسلیم دبیرخانه واحد نمایند .

پیشنهادات واصله در ساعت ۱۰ همانروز در قسمت تدارکات واحد باز و قرائت خواهد شد . محل تحویل آن انبارهای واحد ساختمانی کارخانه آریامهر میباشد . حضور پیشنهاددهندگان یا نمایندگان آنها در جلسه مناقصه آزاد و سایر شرائط در برگ شرائط مندرج میباشد .

سرپرست کل عملیات کارخانه اریامهر

جراحی مغز بدون بیهوشی

تحولی تازه در طب سوزنی چین

صحنه اطاق عمل بیمارستان «سالیدر» مخصوص روستائیان در پکن می‌باشد . یك مریض مسلول بنام «هوشوهسان» روی تخت دراز کشیده است . یك جراح دو دستیار ، یك کمك ـ پزشك در حال گرفتن فشار خون و نبض اوهستند . دونرس یکی وسائل جراحی را به‌جراح میدهد و دیگری مواظب انتقال و تزریق خون است همگی اطراف بیمار ایستاده‌اند . دکتر بیهوشی هم بالای سر بیمار نشسته‌است «هوشوهسان» اکنون در وضع مسمومیت خفیفی از دارو بسر می‌برد .

نیم‌ساعت قبل ، باوبمقدار کم‌ارداروی بیهوشی‌خورانده‌اند که یك‌نوع مسکن غربی بوده، تاهیجان مریض را تسکین بخشد و خستگی او را کاهش دهد . (این‌آن چیزی است که چینی‌ها میخواهند منافع ،دارو و داروشناس غرب را به سوی داروهای سنتی چینی جذب نمایند) .

دوسوزن فولادی زنك نزن بلند در گوشهای هوشوهسان فرو برده‌اند . دکتربیهوشی آنها را به آرامی برای مدت ۲۰ دقیقه در گوشهای اومی‌چرخاند . بااین سوزن ها بی‌حسی نسبت به درد بطور عمده‌ای افزایش می‌یابد : «بعد از یك دوره کشش و تحریك بی‌حسی شروع میشود» دراین حالت خوش بی‌حسی جراحان باتزریق‌مقداری سرم‌فیزیولوژی که شکافتن را تسهیل مینماید و مقداری «آدرنالین» که خونریزی را تخفیف میدهد سینه و پشت هوشوهسان را سترون مینمایند . حال‌موقع عمل فرا رسیده است .

پوست هوشوهسون شکافته میشود و دکتر بیهوشی بدون مقدمه با مریض شروع به مکالمه میکند . عمل شروع شده است ، دکتر سئوال‌می کند : حالت چطور است؟ مریض جواب میدهد ، هیچ‌گونه دردی‌را احساس‌نمیکنم. جراح تشجیع میشود . سینه مریض را میشکافد . صدای شکستن دنده هایش او را ناراحت نمیکند . هوشوهسان در حالیکه سئوال دیگری را پاسخ میدهد ، میگوید، ابدا کوچکترین دردی را احساس نمیکنم، کارتان‌را ادامه‌دهید». در طول دوساعت و نیم عمل جراحی ، «هوشوهسان» آرام و بدون ناراحتی در اختیار جراح قرار میگیرد . اگرچه تمام حواسش بطور طبیعی کار میکند ولی دردی را احساس نمیکند . به محض اینکه جراحان زخم را می‌بندند هوشوهسان از تخت‌عمل پائین می‌آید .

فایده بیهوشی‌یابه اصطلاح طب سوزنی این است که مریض را در پایان عمل ازخود بیخود نمی‌کند و دوره اقامت‌او را در بیمارستان کوتاه کرده وچندروزی مریض راازکار و فعالیت‌عقب نمیاندازد. از وقتی که سوزنهای فولادی ضدزنك به میزان زیادی در دسترس عموم قرار گرفته باجرای طب سوزنی ـ ارزان کمك‌شایانی نموده و همچنین منافع‌سیاسی نیز در برداشته است .

طب‌سوزنی بخصوص‌مناسب مناطق روستائی و کوهستانی است برای اینکه در انجام‌آن هیچگونه پیچیدگی وجودندارد و همچنین بدون توجه‌به‌عوامل جغرافیائی و آب و هوا در شرایط جنك نیز ایدآل می باشد و سبب وحدت درخدمات پزشکی و ترویج و توسعه آن میگردد . آژانس خبری چین مدعی است که طب سوزنی سالم ، موثر ، ساده و ازنظر اقتصادی بصرفه می‌باشد .

جراحی مغز

شاید بتوان گفت که‌مهم ترین پیروزی چین در طب سوزنی جراحی مغز است:در شانگهای در دانشکده طب شماره ۲ کارگری ۳۸ ساله بنام «لیسوون‌چانك» روی میز عمل دراز کشیده است . او قرار است بخاطر توموری که در قسمت‌چپ مغزش قراردارد تحت عمل جراحی قرار بگیرد. در ساعت ۹و ربع صبح پنج سوزن رادرگوش چپ اوداخل میکنند موقعی که‌همه سوزنها بجای خود قرار گرفتند آنها را به سیمهای نرم و ریزی‌که به ترانزیستوری متصلندوآنها را هر دقیقه چندصد مرتبه‌به ارتعاش در می‌آورد ، وصل میکنند . این کار بجای‌دست انجام میگیرد و تا زمانی که بخواهد درد ،آماس ،سنگینی و کرخی، خود را نشان دهد بی‌حسی اثر خود را کرده است .

عمل‌جراحی در ساعت ۹ونیم شروع میشود . پوست سر مریض باندازه ۹۶ سانت‌مربع شکافته میشود . در پاسخ سئوالی «لیسوون‌چانك» می ـ گوید : حالم خوب است‌فقط کمی درد در فرق سرو شکمم احساس میکنم ، خوابم‌گرفته است «یك نرس‌برایش لیوان آب‌یخ می‌آورد و چند جرعه مزه مزه می‌کند و به آرامی روی تخت عمل دراز میکشد .

در ساعت ده و پنج دقیقه جراح مته‌ای را میخواهد و رو به «لیسوون‌چانك» کرده می گوید «ما میخواهیم جمجمه‌ات راسوراخ کنیم ، میترسی ؟ «لیسوون‌چانك» جواب میدهد، نمی‌ترسم کارتان را شروع کنید « در ساعت ۱۲و۵۰دقیقه غده را از سر مریض بیرون می‌آورند . متخصص بیهوشی ارتعاش سوزنها را زیادمیکند چون بخیه و دوختن سر دردناك‌تر از شکافتن آن می باشد» . درساعت یك‌و چهل دقیقه بعدازظهر عمل تمام می شود و مریض درحالتی خوش بسر میبرد .

دکتر های آمریکائی و هنك‌کنك که در چین‌بوده‌اند مسحور و تحت‌تاثیر طب‌سوزنی قرار گرفته‌اند .

«ادموندیاموند» میگوید،من نمیدانم که طب سوزنی‌چگونه کار میکند و نه‌فکر میکنم‌که چینی‌ها این کار را انجام‌می دهند ولی ایمان دارم که یك حقیقتی در این‌باره وجوددارد باوجود منافع طب سوزنی و موفقیت‌های کم‌نظیری‌که چینی ها دراین باره‌بدست آورده‌اند نواقص طب سوزنی رانبایستی نادیده گرفت .

از: مجله فارایسترن‌رویو

یك پزشك چینی مشغول معالجه زنی جوان باسوزن چینی است

اختراعات تازه ملت‌های جهان

ساده‌ترین دستگاه دزدگیری

یک مهندس بازنشسته فضائی که در جنوب‌فرانسه بسرمیبرد و «مارد- روی» نام دارد دستگاه ساده‌ای‌که عبارت از یک چرخ‌دندانه‌دار است اختراع کرده که باوجود آن دیگر نیازی به قفل های متعدد فراوان، در، کاپوت شیشه،بوق خطر و غیره نیست‌بلکه بوسیله همان‌یک چرخ‌دندانه‌دار که در محلی مخفی کارگذاشته شده و سه رقم روی آن بچشم میخورد ، تمام قسمت های‌اتومبیل از مزاحمت کلید های بیشمار خلاص می‌شود . بعلاوه حتی چرحهای آنهم یکجا قفل میشود و با این سه رقم این چرخ به یک بوق خطر «دزدبگیر» هم مربوط میشود که بمحض دست زدن به اتومبیل بصدا در میاید .

داروی صد سالگی

کشور اتحاد شوروی یگانه کشوری است در دنیا که پیرمردان کهنسال فراوان دارد و بیش از تمام کشور های جهان افراد ۱۱۰ ساله و ۱۲۰ ساله در این کشور یافت‌میشود. بنابراین وقتی زیست‌شناسان شوروی‌اطمینان هند که میتوانند بر طول عمر انسان بیفزایند باید سخنشان را جدی گرفت .

اخیرا قرصهائی ساخته‌اند که ترکیبی است ازاسید های «امینه» و تمام ویتامینهائی که تا امروز شناخته شده و مواد آهنی ،و نام این قرصها را «دکامبیت»گذاشته‌اند. متخصصین شوروی این قرصها را بکسانی که میخواهند بصد سالگی و یا بیشتر برسند ، توصیه کرده‌اند .

دستگاه متحرك تبدیل آب دریا به آب شیرین

مهندسین فرانسوی دستگاه جدیدی برای تصفیه آب دریا و تبدیل آن به آب شیرین ساخته‌اند که آب مصرفی کارخانجات و دهکده های نزدیک دریا را که فاقد آب شیرین هستند ، تامین میکنند . جالب آنکه این دستگاه ها قابل حمل و نقل بوده و متحرکند حتی دستگاه های کوچکتری‌ازاین نوع ساخته‌اند که مخصوص اردو های تابستانی و تعطیلات کنار دریا است خانواده هائی که در کنار دریا چادر زده و آب شیرین در دسترس ندارند بوسیله یکی از این دستگاه ها که حمل و نقل آن بسیار ساده و آسان است ،میتوانند آب مصرفی‌روزانه خود را تامین کنند و در پایان فصل ، دستگاه را از آنجا بردارند .

مهمترین فایده این دستگاه ها آنستکه نقاط لم‌یزرع وغیرمسکونی جهان مانند جنوب تونس را میتوان مسکونی نمود و آنها را بدل به واحه های واقعی کرد این دستگاه ها روزانه بین یکصد تا چهار صد متر مکعب آب شیرین تهیه میکنند .

سیستم تصفیه آب دریا و تبدیل آن به آب شیرین بوسیله این دستگاه ها عبارتست از گرم کردن آب دریا و گرفتن املاح آن از طریق سردکردن سپس در یک طرف آب شیرین و در طرف دیگر املاح بدست می آید

در دنیا برای اولین بار است که دستگاه تهیه آب شیرین بصورت متحرک و قابل انتقال ساخته شده و این اختراع تحولی در دنیا بوجود خواهد آورد و مرتبا نقاط غیر مسکونی و صحاری و بیابانهائی که از دریا دور نیستند و بعلت فقدان آب شیرین غیر مسکون و لم‌یزرع مانده‌اند مسکونی خواهد شد .

سرویس مخصوص خبرگزاری فرانسه

مطمئن ترین واکسن بوسیله کشت سلولهای انسانی

دکتر «لئوناردهایفلیک » رئیس آزمایشگاه « پفیزر » درآمریکابااستفاده‌ازتکثیرسلولهای انسانی در لوله آزمایش موفق به تهیه واکسن « آنتی‌پولیو » از سلولهای ریوی شده که این سلولها از روی جنینی برداشته شده که مادرش مجبور شده بود ازطریق عمل جراحی سقط جنین کند .

مزیت سلولهای انسانی بعنوان محیط کشت جهت تهیه واکسن اینست که کاملا خالی از خطر است و همه کس این نوع واکسنها را تحمل میکند درصورتیکه‌این‌نوع اشخاص در مقابل واکسنهای معمولی واکشنهائی دارند مضافا باینکه درسلولهای میمون یا جوجه مرغ که بیشتر متداول‌است اشخاص، در مقابل واکسنهای معمولی و خطر حمل ویروسهای حیوانی و سرایت آنها به انسان وجود دارد .

بهمین دلیل دکترهایفلیک سلولهای‌انسانی را تکثیر و کشت هائی تهیه کرده که آنها را در « ازت‌مایع » برای مواقع ضروری ذخیره نموده است . بطوریکه سایر آزمایشگاههای دنیا نیز میتوانند از این ذخیره سلولی استفاده کنند . کما اینکه یوگسلاوی و مخصوصا انگلیسیها چندین مورد از دکترهایفلیک تقاضای ارسال سلولهای انسانی نموده‌اند .

درکشور فرانسه چهار سال پیش برای اولین بار جهت تهیه‌واکسن آبله ازسلولهای انسانی استفاده کرده‌اند

مطبوعات فرانسه

تازه‌های علم و دانش

سیگار صورت را پرچین میکند

اثر دخانیات تنها تولید بیماری سرطان نیست ، بلکه علاوه بر ایجاد برونشیت مزمن در معتادان‌به نیکوتین و کوتاهی عمرایشان، چین وچروکهای صورت‌معتاد افزایش یابد .

پزشکان آمریکائی پس از مطالعات‌فراوانی‌که‌روی‌معتادان به دخانیات و غیر معتادان بعمل آورده‌اندرابطه بین‌جذب نیکوتین و پیدایش یا تشدید چینهای صورت را بصورت علمی‌به‌ثبوت رسانیده‌اند وباین نتیجه رسیده‌اند که چین و چروك صورت یکمعتاد۴۵ ساله که‌روزانه بیش ازنیم بسته سیگار میکشد عینا برابر چین وچروك‌یک‌انسان شصت‌ساله است .

عجایب پزشکی

ضمن یک آمار که اخیرا در فرانسه انتشار یافته طول مجموع شریانهای بدن یک انسان ب صد هزار کیلو متر میرسد واین رقم معادل سه برابر محیط زمین است.

همین آمار نشان میدهد که عضله‌ای در بدن انسان وجود دارد که کار تلمبه را میکند و این تلمبه در ۲۴ ساعت می تواند استخری را که چهارده هزار میتر گنجایش دارد ، پر کند این کدام عضله است‌که چنین قدرتی دارد؟ لابد قلب است

کلیه مصنوعی جیبی

مونستر پس از سالها مساعی پژوهشی، پروفسور دکترهلتز نبابن آلمانی موفق بساختن یک کلیه مصنوعی شده است که‌قسمت اصلی‌آن باندازه یک‌جعبه سیگاراست. وی مطمئن است‌که‌این‌دستگاه بگونه قاطع بن‌بست درمان بیماریهای مزمن‌کلیه راخواهد گشود. از شش ماه باینطرف، دیالیزاتور جدیددر بیمارستان تلگته با موفقیت‌چشمگیربکار گرفته شده است.

قهرمان پرش ارتفاع

قهرمان پرش ارتفاع بین موجودات‌جاندار نوعی‌حیوان آفریقائی بنام «کلیسپرینگر » است که دو کیلو وزن دارد و یکمتر طول آنست، این‌حیوان قادر است‌بدون دورخیزتاهفت متر از زمین بالا بجهد .

آگهی مفقود شدن چك

چون اینجانب حاج روح‌الله نویسرکانی در دوساله اخیر کرارا در مسافرت بوده و چندین قطعه چک از حسابهای جاری اینجانب در شعب مختلف بانکهادر قم‌مفقود گردیده لذا بدین وسیله اعلام‌می‌دارد هر کس هرگونه طلبی که منتهی بصدور چک از ناحیه اینجانب شده باشد و در دست دارد ظرف مدت ۱۵ روز مراجعه ووجه چکهارا دریافت نماید درغیر اینصورت هرگونه چکی بعدا ارائه گردد از درجه اعتبار ساقط است و هیچ گونه چکی بعد از انتشار این آگهی نزد کسی ندارم

قم . حاج‌روح‌الله نویسرکانی
خیابان تهران و خیابان آستانه
۱ـ۳ آـ۱۵۲۶۸

ابزار بادی دسوتر

بهترین ابزار بادی انگلستان
انواع دریل ـ پیچ‌گوشتی ـ آچار بوکس سمباده ـ فیلترها و کلیه لوازم همراه بایدکی موجود است .
نماینده انحصاری
شرکت نکارسون
تلفن ۹۷۱۷۶۵

از گرمای تابستان نترسید
کولر آزمایش هست !

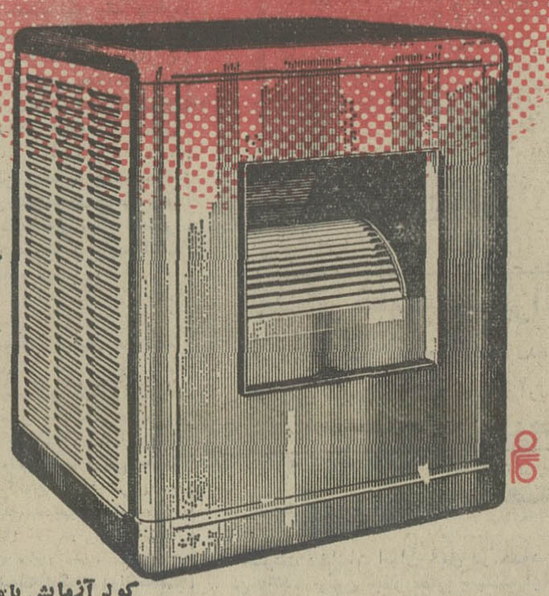

پیدا کردن راه چاره برای شما که تحمل گرمای تابستان راندارید چندان هم مشکل نیست، کافی است بدانید که آزمایش سازنده قوی‌ترین کولرآبی‌ایران است و تهیه و نصب آن کم‌خرج و آسان . واقعاً چرا از گرمای تابستان میترسید کولر آزمایش که هست!

اینك در آغاز تابستان ۱۳۵۱
کولرآزمایش با مشخصات نوین و تکامل یافته به‌تعداد کافی در دسترس خریداران قرار دارد

باید دانست پروانه کولرآزمایش ساخت کارخانه مگ‌گروادیسون امریکا است
بهمین دلیل قدرت خنك‌کنندگی آن ۳۰٪ از کولرهای معمولی بیشتر است

کولرآزمایش مجهز به خازن برق است و با نوسانات الکتریکی بخوبی کارمیکند.

آگهی استخدام

اداره آجودانی کل ستاد بزرگ ارتشتاران جهت مشاغل زیر تعدادی کارمند و افزارمند بر مبنای قوانین و مقررات استخدام کارمندان غیر نظامی و افزارمندان در ارتش شاهنشاهی استخدام مینماید .

شرایط ورود بخدمت :

۱ـ تابعیت دولت شاهنشاهی ایران ۲ـ متدین بیکی از ادیان رسمی کشور
۳ـ داشتن صحت مزاج بگواهی پزشکان ارتش شاهنشاهی
۴ـ داشتن دفترچه پایان‌خدمت یابرگ معافیت دائمی از خدمت زیر پرچم
۵ـ توفیق در امتحانات ورودی
۶ـ حداقل سن ۱۸ سال و حداکثر ۴۰ سال تمام (افزارمندان ۳۵ سال)

مهندس الکترونیک	حداقل مدرک تحصیلی درجه BS یا MS از دانشگاههای داخل یا خارج از کشور و مسلط بزبان انگلیسی
برنامه نویس	حداقل مدرک‌تحصیلی لیسانس‌دریکی‌رشته‌های(فیزیک، ریاضی) و مهندس رشته‌های الکترونیک و داشتن گواهینامه تخصصی مربوط به ماشینهای الکترونیکی
کارشناس آمار	حداقل مدرک تحصیلی دانشنامه لیسانس آمار ـ ریاضی ـ اقتصاد ـ بازرگانی ـ علوم اجتماعی
پزشک (متخصص امراض‌زنان‌وتنظیم خانواده)	حداقل مدرک تحصیلی دکترا در رشته مربوطه
پزشک عمومی (مرد)	حداقل مدرک تحصیلی دکترا در رشته مربوطه
متصدی امور حقوقی	حداقل مدرک تحصیلی لیسانس در رشته قضائی
متصدی کتابخانه (کتابدار)	حداقل مدرک تحصیلی لیسانس و داشتن گواهینامه تخصصی کتابداری
مترجم زبان انگلیسی ، عربی و کردی	حداقل مدرک تحصیلی لیسانس در رشته زبان‌های مربوطه
متخصص ضبط صدا	حداقل مدرک تحصیلی دیپلم کامل متوسطه وداشتن گواهینامه تخصص مربوطه
متخصص مونتاژ	حداقل مدرک تحصیلی دیپلم کامل متوسطه و داشتن گواهینامه تخصص مربوطه
متخصص فیلمبرداری	حداقل مدرک تحصیلی دیپلم کامل متوسطه و پنج‌سال سابقه‌کار
کمک کتابدار	حداقل مدرک تحصیلی دیپلم کامل متوسطه و داشتن‌گواهینامه تخصصی کتابداری
بهیار (متصدی پذیرش بیماران)	حداقل مدرک تحصیلی سوم متوسطه و داشتن گواهینامه دوره ۲ ساله بهیاری
بهیار (پرستار تزریقات و پانسمان)	حداقل مدرک تحصیلی سوم متوسطه و داشتن گواهینامه دوره ۲ ساله بهیاری
کارمند (مرد)	حداقل مدرک تحصیلی دیپلم کامل متوسطه

۵ الف ۳۷۰۰ آـ۱۶۴۵۴

آگهی استخدام

سازمان بیمه‌های اجتماعی برای تکمیل کادر واحدهای درمانی خود در شهرستانها بافراد مشروحه زیر نیازمند است :

۱ـ متخصص بیماریهای چشم
برای خدمت در رشت ، اهواز ، خرمشهر ، شیراز ، کرمان ویزد
۲ـ متخصص بیماریهای پوست
برای خدمت در تبریز
۳ـ پزشک متخصص کودکان
برای خدمت در کرمان
۴ـ پزشک متخصص گوش و گلو و بینی
برای خدمت در ابادان ، خرمشهر ، شیراز و کرمان
۵ـ متخصص بیهوشی
برای خدمت در کرمان و اصفهان
۶ـ متخصص علوم آزمایشگاه
برای خدمت در رشت ، تبریز ، اهواز ، شیراز ، مشهد واصفهان
۷ـ متخصص رادیولژی
برای خدمت در اراک ، تبریز ، اهواز، کرمان ویزد
۸ـ متخصص ارتوپدی
برای خدمت در کرمان
۹ـ پزشک عمومی
برای خدمت در اراک ، کرج ، ورامین ، بندرپهلوی ، منجیل ، لاهیجان ، شاهی ، چالوس ، بهشهر ، مهاباد ، اردبیل، مسجدسلیمان، بندر ماهشهر، هفتتپه ، شوش ، خارک ، گچساران ، بوشهر ، مرودشت ، شهرکرد ، زرین‌شهر ، شاهرود ، یزد ، انارک ، سقز ، لوشان ، تبریز ، کرمانشاه ، همدان ، خرمشهر ، آبادان ، اهواز ، دزفول ، شیراز ، آباده ، کرمان ، مشهد ، اصفهان .
۱۰ـ عاما
برای خدمت در کاشان ، رضائیه ، کرمانشاه ، آبادان ، درود ، مسجد سلیمان ، خارک ، بندر شاهپور ، گچساران ، مرودشت ، کرمان ، مشهد ، نجف‌آباد ، رشت ، تبریز.

داوطلبان میتوانند بمنظور آگاهی از شرایط استخدام باداره کل کارگزینی سازمان بیمه‌های اجتماعی در خیابان آیزنهاور مراجعه نمایند .

سازمان بیمه‌های اجتماعی

آـ۱۶۲۸۰

مصاحبه

متن مصاحبه رادیو تلویزیونی ٦ نفر از دانشجویان بازداشتی دانشگاه مشهد

دام مهلکی که برای ما گسترده بودند

دوری از خانواده وسرخوردگی مارا بفعالیتهای سیاسی کشاند

شش نفر از دانشجویان دانشگاه مشهد که وسیله‌مقامات امنیتی بازداشت شده‌اند طی نامه‌ایکه بعنوان اداره‌کل اطلاعات خراسان ارسال داشته‌اند درخواست نموده‌اند که ملاقاتی با نمایندگان رادیو تلویزیون ملی ایران فرستنده مشهد و چند نفر از مخبرین جراید داشته باشند تا این دانشجویان فرصتی بدست آورند و حرفهای خود را برای عموم بازگویند. تقاضای دانشجویان مورد قبول‌واقع‌شده و آنها طی‌مصاحبه‌ای فرصت یافتند تا مطالب خود را بگویند.

اسامی و مشخصات افراد مذکور عبارتست از: غلامرضا رضوی وخشورپور دانشجوی سال دوم زیست شناسی‌دانشکده علوم‌دانشگاه مشهد ـ صمدچینی‌فروشان دانشجوی سال دوم رشته بیولوژی دانشکده علوم دانشگاه مشهد ـ منصور اخوان‌اقدم دانشجوی علوم پایه دانشگاه مشهد ـ محرم‌بیک‌محمدی‌دانشجوی سال‌چهارم ریاضی‌دانشکده علوم دانشگاه مشهد ـ جواد علیخانزاده رحمتی دانشجوی سال دوم مرکز تعلیمات علوم پایه دانشگاه مشهد ـ محمد باقر طولابی دانشجوی سال دوم زمین شناسی دانشکده علوم دانشگاه مشهد.

صحنه‌ای از مصاحبه تلویزیونی‌شش تن از دانشجویان بازداشتی دانشگاه مشهد.

گوینده تلویزیون گفت: بدون شک برای بینندگان ما جالب خواهد بود بدانند که شما چگونه به فعالیتهای غیر قانونی کشانیده شده‌اید.

مطالعه کتب کمونیستی

آقای رضوی: قبل از پاسخ باین سئوال لازم میدانم از طرف خود و دوستانم از اینکه تقاضای ما مورد قبول واقع شده تشکر کنم.

فعالیت‌من از دوران دبیرستان شروع شد، در آن زمان باچند نفر از دوستان همکلاس خود در همدان گرد هم جمع میشدیم بتدریج‌بامطالعه چندکتب‌کمونیستی که برداشت گنگ و مبهمی ازآن داشتیم محفل ما رنگ سیاسی بخود گرفت سپس با خانواده‌ام بتهران رفتیم و پس از شرکت‌در کنکور در دانشگاه مشهد قبول شدم. در اینجا دور از خانواده مشغول تحصیل شدم. در سال اول تحصیلم در علوم پایه تقریبا بیشتر وقت خود را صرف‌دروس دانشگاهی میکردم. اما درسال دوم با تمام کوششی که داشتم چون نتوانستم رشته مطلوب خود را انتخاب کنم وبعلاوه بعلت‌دوری از خانواده از آزادی بیشتری برخوردار بودم. مجددا افکار گذشته در من تقویت شد. با بدست آوردن چند کتاب و جزوه کمونیستی فعالیت خود را آغاز کردم.

گوینده: شما چگونه دست به تشکیل یک گروه زدید؟

تبلیغات بیگانگان

آقای رضوی. بعد از شروع کردن به مطالعه کتب مارکسیستی باصمدچینی‌فروشان و علیخانزاده و طولابی آشنا و گروه خود را تشکیل دادیم. البته زمینه فکری ما برای اقدام باینکار مطالعه تعدادی‌کتاب و جزوات کمونیستی و آشنائی غلط با مسائل سیاسی و بطور کلی برداشت نادرستی بود که از سیاست داشتیم. این بینش سیاسی بطورناآگاه‌اقدامات ما را در نظرمان موجه جلوه داد آنچه را که با روال فکری خود موافق می‌یافتیم بدون تعمق و چون و چرا قبول میکردیم. برای انجام هرکاری حتی خلاف قانون دلیل‌قانع‌کننده وموجهی‌میتراشیدیم و مارکسیسم را راه موفقیت می‌پنداشتیم. کمک‌برای تهیه‌جزوات و اعلامیه‌ها و پخش آنها اقدام به تهیه پاره‌ای‌از وسائل موردنیاز کردیم و شماره حسابی هم برای کمک از جانب دوستان مفتوح کردیم که وجهی در آن ریخته نشد. البته لازم به توضیح‌است که در خلال این فعالیت وتبلیغات غرض‌آلود بعضی بلندگوهای بیگانه که اینک ماهیت آنها برای ما روشن است در کارمان بی‌تاثیر نبود.

گوینده: آیا تاکنون درزمینه ایجاد اعتصاب دردانشگاه‌فعالیتی داشته‌اید؟

اعتصاب در دانشگاه

آقای رضوی. بلی ـ حدود دو ماه قبل بموجب بعضی از قوانین درسی دانشگاه تعداد قلیلی از دانشجویان که معدلشان در سه ترم متوالی تحصیلی بحد نصاب نرسیده بود اخراج شده بودند. این قوانین از جمله‌شامل حال یکی از دوستان‌ما نیزمیشد. این مسئله بهانه مناسبی برای ما فراهم کرد.تصمیم‌گرفتیم دانشکده را باعتصاب بکشانیم. ابتدا در اطاقی که اجاره کرده بودیم جمع شدیم و برنامه کار را طرح‌کردیم. ضمنا چند نفر از دانشجویان و دوستان دیگر از جمله منصور اخوان و محرم بیک‌محمدی را هم که از فعالیت متشکل ما آگاهی نداشتند با خود همراه نمودیم. البته بعد در بازداشتگاه متوجه شدیم‌که‌اخوان و محرم‌بیک‌محمدی هم فعالیتهای دیگری داشته‌اند. کار را باین ترتیب شروع کردیم. چند نفر مامور جلوگیری ازسوار شدن دانشجویان علوم پایه به سرویسها شدند و چند نفر دیگر نیز اقدام به تهیه اعلامیه و شعار بمنظور توزیع بین دانشجویان کردند و بدین ترتیب اعتصاب را براه انداختیم. در روز دوم اعتصاب من بازداشت شدم و بلافاصله دو نفر از دوستانم علیخانزاده و طولابی در اطاقی‌که اجاره کرده بودیم بهمراه تعدادی کتب مارکسیستی و اعلامیه‌های اعتصاب و وسائل دیگر توسط مقامات امنیتی دستگیر شدند. در مراحل بازجوئی متوجه‌شدیم که کلیه فعالیتهای ما قدم بقدم برای مامورین امنیتی آشکاربوده است و خوشبختانه پیش از آنکه ما اشتباهات بیشتر و جبران ـ ناپذیری را مرتکب شویم دستگیر شدیم.

گوینده: آقای رضوی ممکن است توضیح بفرمائید چه عواملی سبب شد که شما گرد اینگونه فعالیتها بگردید؟

افکار سراب‌گونه

آقای رضوی. من تصورمیکنم دوعامل عمده در مورد خود من باعث شد که به فعالیتهائی جز تحصیل بپردازم.

عامل‌اول آزادی‌عمل من‌بود که دور از خانواده بسر میبردم و عامل دوم سرخوردگی از عدم موفقیتم درانتخاب رشته مورد دلخواه بوده است. من می‌خواستم این سرخوردگی را با فعالیتهای سیاسی جبران کنم و بهمین سبب هم از آزادی عملم سوء استفاده میکردم. طبیعتا فعالیتهای سیاسی‌من انگیزه فردی داشت و درست نمیتوانست باشد و بهمین سبب هم خیلی زود به اشتباهم پی بردم و نتیجه تجربه من این است که این قبیل‌فعالیتها جز اینکه اولا به پیشرفت کار تحصیلی خود من صدمه زده‌است و باعث بروزمشکلات در دانشگاه شده است. نتیجه دیگری ببار نیاورده است. من فکر میکنم اگر جوانها توجه کنند که افکار سراب‌گونه‌چقدر با واقعیات‌زندگی متفاوت است و تحصیل علم و دانش در محیط آرام دانشگاهی چقدر به پیشرفت کشورما میتواند کمک کند، بدون‌شک گرد اینگونه محفل بازیهای سیاسی نخواهند گشت و در انتخاب دوستان خود دقیق‌تر خواهند بود. ما براه نادرست رفتیم و ثمره آنرا دیدیم. امیدواریم که تجربه ما باعث شود تا در کارتحصیلی دیگران وقفه‌ای نیفتد.

گوینده: آقای صمد چینی‌فروشان شما چه مطلبی دارید؟

تخیلات واهی

من فکر میکنم که اشتباه ما این بوده است که بر اساس تخیلات واهی و عدم شناخت کافی نسبت به مسائل سیاسی بیهوده اوقات تحصیلی خود را صرف اقدامات غیرقانونی کرده‌ایم. در حالیکه ما میتوانیم از طریق مطالعات پیگیر دروس دانشگاهی افراد مفیدی بحال پیشرفت‌جامعه خود باشیم ودر سازندگی آن نقش موثری ایفا کنیم.

من معتقدم که مابجای ایجاد اخلال واعتصاب بازی میبایست در توسعه دانشگاه نوبنیاد خود همت بخرج میدادیم و سعی کنیم محیط آنرا از آلوده شدن به مسائل غیر دانشگاهی برحذر داریم ودر واقع باین واقعیت‌توجه کنیم که دانشگاه وسیله‌ای است برای پرورش کادر متخصص. و فقط از این طریق است که‌میتواند بجامعه خدمت کند.

گوینده. آقای جواد علیخانزاده. چه‌باعث شد که شما نامه‌ای بنویسید و تقاضای شرکت در مصاحبه را بکنید.

انگیزه متشخص شدن

علیخانزاده. بنظر من جلوگیری از ادامه یک اشتباه. در هرفرصت مغتنم است واعتراف باشتباه‌میتواند وسیله‌ای شود برای احیاء زندگی وادامه یک زندگی سالم وطبیعی.

ماهمانطور که دوستان اشاره کردند باخواندن چند کتاب فکر میکردیم که‌باصطلاح کارشناس مسائل سیاسی واقتصادی شده‌ایم ودر حالیکه از پرداختن بدروس دانشگاهی خود غفلت میکردیم ودرفعالیتهای سیاسی انگیزه‌ای برای متشخص شدن میافتیم. در عین حال تبلیغات مغرضانه خارجی از یک طرف و کسانیکه بخاطر آلودگیهای سیاسی خود میخواهند جوانهای دیگر را نیز آلوده کنند از طرف دیگر باعث شد که بجای پیشه کردن کارهای سازنده به بیراهه‌های سیاسی کشانیده شوم. من امروز خوشوقتم که میتوانم اشتباهات گذشته‌ام را تصحیح‌کنم وبراه طبیعی زندگی باز کردم وامیدوارم این شهامت اخلاقی من برای جوانهای دیگر مایه تفکر شود.

گوینده: آقای محمد باقر طولابی شما چه‌مطلبی برای‌گفتن دارید؟.

رودربایستی بچگانه

آقای محمدباقر طولابی. من‌ضمن تائید کلیه مطالب دوستانم‌میخواهم عرض کنم اغلب جوانانیکه مثل من باینگونه مسایل کشیده میشوند. در ابتداء محظور اخلاقی و شاید بعضی رودربایستی‌های بچگانه سبب آن است مثلا یادم می‌آید در ابتداء که بمن کتابهای کمونیستی جهت مطالعه داده میشد خجالت میکشیدم که دریافت نکنم. بعدهمکه مفادکتاب از من پرسش میشدسعی میکردم مطالعاتم بصورتی باشدکه دچار اشتباه‌نشوم.

پیام من به برادرانم اینست که کسی که باانسان دشمنی میکند لیاقت آنرا ندارد که در برابر او دچارمحظور اخلاقی‌شویم. مراقب اینگونه دوست نماها باشید که حتی از خصوصیات اخلاقی‌افراد پاسوء نیت بهره‌گیری میکنند.

گوینده: آقای منصور اخوان اقدم. مثل اینکه دیگر نوبت شما است که اگر مطلبی دارید‌بفرمائید؟

بهره برداری سیاسی

منصور اخوان: من باتهام اقدام علیه امنیت کشور بازداشت‌شده‌ام اما پیش ازآنکه شخص باین‌مرحله برسد. مراحل مقدماتی‌تری‌وجود دارد که گفتن آن بی‌فایده نیست. یکی از طرق نفرگیری تشکیل جلسات بظاهر ساده است و متاسفانه‌بعلت‌بهره‌برداریهای‌سیاسی که از این جلسات میشود. جلو هرگونه فعالیت اجتماعی را همین بهره‌برداران سیاسی سد میکنند.

گوینده: مگر فعالیت شما از همین جلسات شروع شد؟.

منصور اخوان: بله. ابتدا مرا باتفاق چند نفر از دوستان برای شرکت در یک محفل شعر و ادب دعوت کردند و بعد که درهمین جلسات مقدمه فعالیتهای سیاسی شروع شد بنحوی بماالقاء میشد که مادیگر متعهد هستیم و راه برگشتن نداریم لازم بتوضیح است که در آغاز من و چند نفر از دوستانم از نظر مذهبی متعصب بودیم و کلیه فرایض دینی خودرا بنحو احسن انجام میدادیم. لکن باهمان صحبتها.بطور کلی‌از مذهب دلسرد شدم و متاسفانه باید بگویم که کار این دلسردی بجائی کشید که سعی میکردم دوستان تازه‌ای راکه باآنان آشنا میشدم ازانجام وظایف مذهبی بازدارم بنابراین اول ایجاد تعهدات و بعد ازدست دادن معتقدات قبلی و سپس شروع بکارهای عملی‌مخالف مصالح‌کشور.

گوینده: شما در چه قبیل‌کار ها ئی شرکت میکردید؟

بحثهای کوته بینانه

اخوان اقدم فعالیت سیاسی همه دانشجویان از فعالیت‌های صنفی شروع میشود. ماهرای بهره‌برداری از اعتصاب کاری میکردیم که رنگ سیاسی پیداکند و بعد دانشجویان دیگر را در تهیه و تکثیر وتوزیع اعلامیه دخالت‌میدادیم. خوشبختانه این بار بیشتر اعلامیه‌ها قبل از توزیع بدست ماموران افتاد و من اینک در میابم که در ابتدای‌چه مسیری قرار داشتم و تاچه‌اندازه میتوانست برای من مخاطره آمیز باشد.

من‌علاقمندم بجوانان دیگرهشدار دهم که اولا اعتقادات مذهبی و سنتهای ملی ما نتیجه قرنها تجربه وتفکراست و بیجهت اینها را با بحثهای کوته‌بینانه وکارهای‌ماجراجویانه معاوضه نکنند. از طرف دیگر من فکر میکنم که خانواده‌ها. آنطورکه باید بمسائل‌و مخاطراتیکه جوانها را تهدید میکند واقف نیستند و کسانی که مسئول ارشاد مردم هستند باید اقداماتی دراین زمینه‌ها بکنند.

گوینده: آقای محرم بیگ‌محمدی: شما توضیح بفرمائید بچه علت بازداشت شده‌اید؟.

دام مهلك

محرم بیگ محمدی: من نیز بعلت اقدام علیه امنیت کشور و تحریک‌و اخلال در محیط‌آموزشی دستگیر شدم. دوستان‌من که‌بعضی از آنها از مسببین حادثه سیاهکل بوده‌اند مدتی است توسط مامورین امنیتی بازداشت شده‌اند. لازم میدانم عرض کنم که از ماهیت فعالیت آنان در آنزمان هیچگونه اطلاعی نداشتم. بلکه در محل خوابگاه دانشجویان یکی از آنان کتب و جزوات کمونیستی دراختیار من قرار میداد. علت جدائی من از آنها این بود که روزی یکی از دوستان اعلامیه‌ای را که در آن اعمال مسببین سیاهکل موجه‌جلوه داده شده بود جهت تکثیر بمن داد و گفت چون نمیخواهم خط من باشد تو تکثیر کن. از خود خواهی او تعجب کردم و حرف او را نپذیرفتم. تا جریان اصلی اعتصاب پیش آمد و بعلت‌تحریک دیگران دستگیر شدم. سپس با توجه بمصاحبه‌های رادیوتلویزیونی که انجام شد متوجه شدم که چه دام مهلکی برای من گسترده شده بود ودوست من سعی داشت در دامیکه برای خودش پهن شده‌بود مرا گرفتار کند ودر حقیقت قصد داشتند با سندی که بدست خود به‌آنها میدادم مرا اجبارا وادار باعمال موافق میلشان سازند. من میخواهم بتمام برادرانم بگویم که اعمال اینگونه افراد در بعضی موارد بی‌شباهت به شانتاژافراد دزد وگانگستر نیست ودر هرمرحله باتوجه به‌حسن‌نیت‌مقامات ذیصلاح راه برگشت وجود دارد.

گوینده: باعرض‌تشکر ازآقایانیکه در این مصاحبه شرکت کرده‌اند بمگفت‌و شنود خود خاتمه‌میدهیم.

گروه فرهنگی جاویدان

سری اوّل کلاسهای تقویتی و تجدیدی خود را برای دورهٔ اوّل ودوّم از روز شنبه سوّم تیرماه ۱۳۵۱ شروع مینماید.

کلاسهای تقویتی ششم ریاضی ۳۳ ساعت درهفته
کلاسهای تقویتی ششم طبیعی ۱۸ ساعت درهفته
کلاسهای تجدیدی ششم ریاضی ۳۳۰ ساعت دریک ترم
کلاسهای تجدیدی ششم طبیعی ۱۸۰ ساعت دریک ترم

کادر آموزشی و ساعات برنامه برای کلاس های ششم:

موادد رسی	ع ریاضی تقویتی درهفته	ع ریاضی تجدیدی یک دوره	ع طبیعی تقویتی در هفته	ع طبیعی تجدیدی یکدوره	کادر آموزشی
فیزیک	۵ ساعت	۵۰ ساعت	۵ ساعت	۵۰ ساعت	حسین پور ـ قلی پور ـ خانپور ـ میرحسینی ـ مجدی ـ کرباسچی ـ هاشم آبادی ـ رهبر
شیمی	۵ ساعت	۵۰ ساعت	۵ ساعت	۵۰ ساعت	دکتر اناری ـ تهوری ـ گل باباپور ـ زائر
جبر	٤ ساعت	٤۰ ساعت	۵ ساعت	۵۰ ساعت	بهنیا ـ قیصری ـ قندهاری ـ رضائی
زبان	۳ ساعت	۳۰ ساعت	۳ ساعت	۳۰ ساعت	پیرا ـ پناه ـ قدس ـ نصر
مکانیک	٤ ساعت	٤۰ ساعت	—	—	قلی پور ـ رهبر ـ میرحسینی ـ کرباسچی
مثلثات	٤ ساعت	٤۰ ساعت	—	—	بهنیا ـ خوش آهنگ ـ عبدموسوی ـ کدخدایان
هندسه ترسیمی ورقومی ورسم فنی	٤ ساعت	٤۰ ساعت	—	—	مهندس خوئی ـ مسعود محمدی ـ واجد سمیعی
حساب استدلالی	٤ ساعت	٤۰ ساعت	—	—	قراگزلو ـ مسعود محمدی ـ طالبی
جمع ساعات	۳۳	۳۳۰	۱۸	۱۸۰	

محل ثبت نام ۱ـ آموزشگاه جاویدان ـ خیابان سلسبیل چهارراه وثوق تلفن ۹۵۵٤٦۳
۲ـ دبیرستان جاویدان ـ میدان شاهپور ـ روبروی بیمارستان رازی کوچه قوام دفتر تلفن ۵۳٤۱۱۳
۳ـ دبیرستان مدائن ـ چهارراه پهلوی شاهرضا کوچه کاشانچی پلاک ٤۷ تلفن ٤٤۳۷۹

مسائل ایران

ابوالقاسم پرتو اعظم

مسئولیت در برابر مردم

آنچه شهبانو در بازگشت از کرمان عنوان فرموده‌اند چنان‌با صراحت و گشاده دستی دربار تاباندن واقعیت ها همراه‌است که جای تفسیر باقی نمیگذارد. با این همه اشاره شهبانو در زمینه کیفیت ارتباط متصدیان سازمان های اداری و مردم در خور آن است که با تاکیدبیشتر روشنگر ارزیابان اصل انقلاب اداری بشود.

به نقل از این مصاحبه «احساس مسئولیت افراددولتی در برابر به اصطلاح رئیسشان است یعنی به هر شهری که برویم فرماندار آنجا حس مسئولیت فرضا نسبت به من یا آقای هویدا نمیکند بیشتر حس مسئولیت نسبت به استاندار میکند ـ یا بخشدار در برابر فرماندار ـ فرماندار در برابر استاندار و استاندار در برابر وزیر کشور و وزیر کشور در برابر نخست وزیر شاید نسبت به من و این‌راواقعا حس‌کردم‌ـ خوب این طبیعی است در اجتماع هرکسی، هرکسی را درسرشغلی میگذارد یاحقوقشان را از آنجا میگیرد البته حرف آنها را گوش میدهد بهرصورت برگردیم تا برسیم به سر حد من ـ مسئولیت من نسبت به کی است؟ نسبت به مردم است».

بی‌گفتگو مادام که این‌احساس مسئولیت نسبت به مردم در کارگزاران حکومت وعوامل قوه مجریه مملکت نیرو نگیرد و آنان را صادقانه در خدمت مردم نگمارد دروازه های‌سازمان های اداری به سوی تحول و تحرک مسدود است.

با آن که در تمرکزسازمانی اصل سلسله مراتب حاکم است اما منظور از این اصل را به فرمان‌بری و فرمان برداری مطلق از مافوق‌مستقیم نمیتوان محدود کرد. مفهوم اصل سلسله مراتب نظارتی است‌که در سطوح برتر سازمانهانسبت به سطوح دیگر سازمان اعمال میشود.

این که بخشدار به فرماندار نگاه کند و فرماندار به‌استاندار نشانه آشکار فقدان ابتکار و نوآوری و بیم از اندیشیدن و انعکاس قضاوت و برداشت شخصی از مسائل و پدیده ها ورویدادهاست. حال آن که هر یک از این مقامات باید بتواند با بررسی و شناخت مسائل حوزه عمل خویش به اتخاذ تصمیم قاطع پردازد آیا مفهوم اینگونه دستور گیریها که بانگاه کردن مادون به مافوق در پیشگاه شهبانو تظاهرکرده است این نیست که گروهی از کارکنان سازمان های اداری به مهره های بی اراده‌ای‌تبدیل شده‌اند که حرکت آن هاناشی از تمایل مقامات بالاتر آن هاست؟

چرا نباید فرماندار به‌مسئولیت خود متکی باشد وچرا بخشدار برای حل و فصل مشکلات محلی نتواندراسابه اقدام‌سریع و مناسب بپردازد؟ و بطورکلی چرا باید قدرت تصمیم گیری در سازمان های اداری در سطوح برتر متمرکزشود وهمگی کارکنان را تدریجا به جائی بکشاند که بگذارند دیگری برایشان فکر کند و تصمیم بگیرد.»

آشکار است که این شیوه کار با گسترش چاپلوسی و مداهنه ملازمه دارد. این نگاه های تائیدیه خواه بی‌شباهت بهمان تملقات اداری نیست که از بام تا شام کارمند تحویل میدهد و رئیس تحویل میگیرد. آن کس که به‌مافوق تعظیم بکند و بله قربان بگوید باید بهره‌گیری از مزایای‌اداری را به طاق‌نسیان بسپارد وشاید بهمین علت است که واقعیت ها مرحله به مرحله در مراتب اداری مسخ میشود و آنچه به عرض مدیران اداری و اجرائی میرسد تنها گوشه‌ای ازواقعیت است که در گیرودار چاپلوسی های کتبی شیری است که یال و دم و اشکم، را از دست‌داده است.

بروز و ظهور و استقرار اینگونه سلسله مراتب اداری میوه تلخ دیوانسالاری سنتی و نامعقولی است که باید هرچه زودتر همراه ارزش های به خاک سپرده نظام فئودالی به نابودی و نیستی گراید و اصل مسئولیت درمقابل مردم‌جایگزین اصل مسئولیت در مقابل رئیس و مافوق شود.

خدماتی که محصول سازمان های دولتی است باید برابر تقاضای واقعی مردم شکل‌گرفته باشد و توزیع‌کنندگان این خدمات در رفتار خود بایدچنان باشند که یک فروشنده‌کاردان در مقابل مشتری است. این مردمند که توجه و احترام‌می‌خواهند و این مردمند که برای پاسخ جوئی برابر نیاز های اداری خود به سازمان های اداری و کارکنان آن روی می آورند.

آیامیتوان‌مردم‌را فراموش‌کرد؟ آنهم‌هنگامی‌که‌شهبانو چنین‌ساده وصمیمی به‌میان مردم میروند و برای‌آن که واقعیت ها را بی‌پرده و عریان به‌بینند توصیه میکنند که موانع و پرده هافرو افتد و تظاهرات و تشریفات ترک شود تا تصمیماتی که‌گرفته میشود منطبق و مناسب با احتیاجات عمومی مردم باشد.

آیا میتوان مسئولیت در مقابل مردم را فراموش کرد؟ آنهم هنگامی که نخستین بانوی کشور میفرمایند: مسئولیت من نسبت به کی است؟ نسبت به مردم است.

آگهی مناقصه شماره ۲۵

نیروی هوائی شاهنشاهی مقداری کابل و سرکابل و مفصل موردنیاز خود رابرمبنای سی انداف یکی از بنادر ایران از طریق مناقصه خریداری می نماید. پیشنهاد دهندگان می‌توانند با مراجعه بستاد فرماندهی نیروی هوائی «خیابان‌فرح‌آباد» ودریافت برگ شرایط و مشخصات پیشنهادات خود را بر طبق‌مفاد مندرج دربرگ شرایط تنظیم نموده و تاساعت ۱۳ روز دوشنبه ۱۲ر٤ر۵۱ بدفتر آجودانی کل‌ستاد فرماندهی تسلیم‌نمایند.
مالف ۳۵۰۲

نیروی هوائی شاهنشاهی
آ ـ ۱٦٤۵۰

آگهی تشکیل مجمع همگانی

مجمع همگانی عادی شرکت سهامی خاص پخش کبریت ایران در روز چهارشنبه سی‌ویکم خرداد ماه ۱۳۵۱ ساعت نه صبح در محل شرکت واقع در خیابان بوذرجمهری غربی ساختمان ۱۲۰ تشکیل میشود از آقایان صاحبان سهام شرکت دعوت میشود در موعد مقرر حضور بهمرسانند.

دستور جلسه:
۱ـ استماع گزارش هیئت مدیره و بازرس شرکت.
۲ـ رسیدگی و تصویب ترازنامه و حساب سود و زیان سال ۱۳۵۰
۳ـ انتخاب بازرس.
٤ـ شوردر امور جاری شرکت

شرکت سهامی خاص پخش کبریت ایران

نصب تابلوی سندیکا در بهشهر

در تاریخ ۱۳ر۳ر۵۱ با حضور هیات مدیره سندیکای رانندگان وسائط نقلیه موتوری مسافربری استان مازندران آقایان حسین لطیفی سرکار سرهنگ مفیدیان ـ عزت‌الله وکیلی‌ـغلامعلی ملک و نمایندگان سندیکای شهرستان بهشهر آقایان محمد حسین ملکی‌ـعبدالله عسکری‌ـ رحمت‌الله‌مرادیان‌ـ غلامرضا رمضانپور‌ـ رمضانعلی محمدیان ـ مظفر روحانی و اغلب اعضای سندیکا مراسم نصب تابلوی سندیکای شعبه شهرستان بهشهر به نام می شاهنشاه آریامهر انجام گرفت

آ ـ ۱٦۳۹۰

هرگز

کولرهای ما را کنار خیابان نمی بینید !

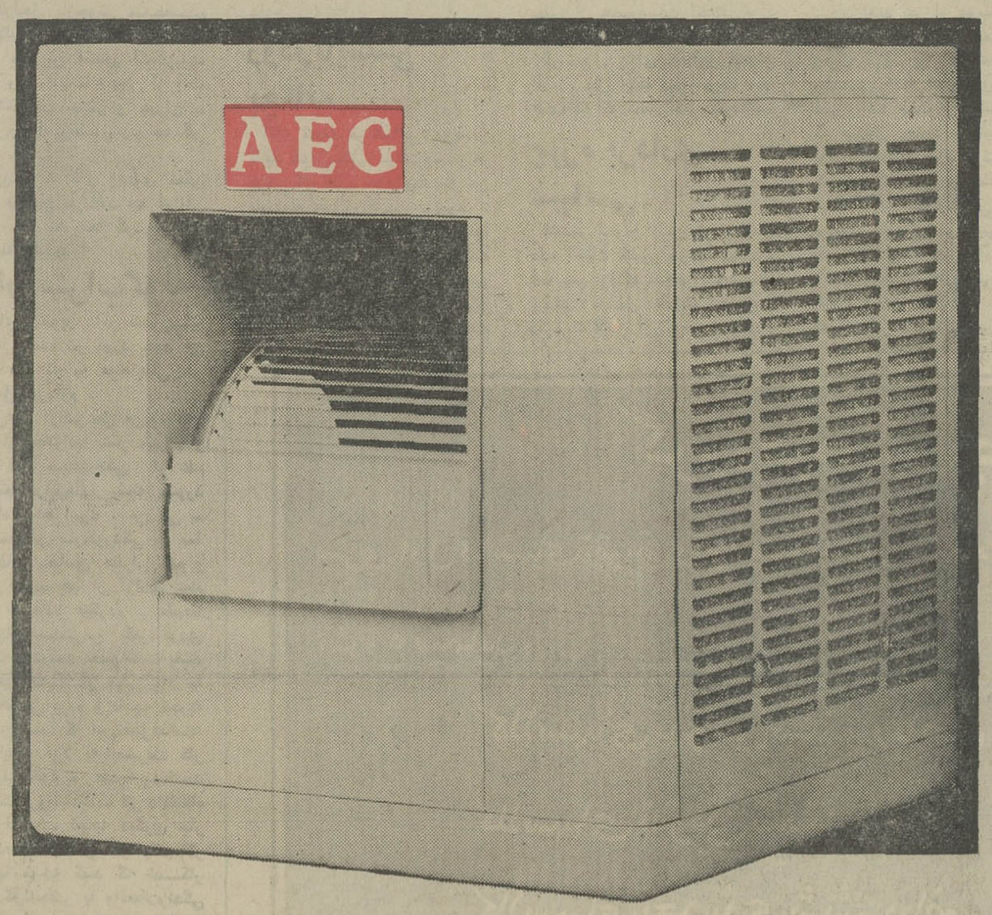

حتی در بسیاری از فروشگاهها موجود نیست

متأسفانه فعلا تعداد خیلی کمی کولر آبی آ.ا.گ موجود است و حتماً جوابگوی تقاضاهای مشتریان نخواهد بود . و دیگر برای ساخت مجدد دیر شده . تنها خدمتی که ازدستمان برمیآمد این بود که نگذاریم کولرهای ما بازار سیاه پیداکنند و اینکار راکردیم .

اکنون بقیه کولرهای آبی آ.ا.گ در دو اندازه مختلف با قیمتهای تثبیت شده

در بعضی از فروشگاههای معتبر

برای مدت محدودی موجود است .

خازن موجود روی موتور کولرهای آبی آ. ا. گ کمبود ولتاژونوسانات آنرا ازبین میبرد ونابود میکند .کولر شما در صورت مجهز بودن بچنین خازنی بهتر کار میکند «گرم نمیشود» نمی‌سوزد وحتی از قطع جریان برق ناشی از اختلالات فوق جلوگیری میکند .
فقط موتور کولرهای آبی آ. ا. گ به خازن کنترل کننده مجهز است.

آ.ا.گ زندگی بهتری پیشنهاد میکند

آوانگارد 119

آموزشگاه خزائلی

کلاس کنکور تمام روز

از بیست وهفتم خرداد ماه کلاسهای فشرده تمام روز (صبح وعصر) در ۱۵۰ جلسه برای داوطلبان مسابقات کنکور دانشگاه در رشته‌های ادبی ـ طبیعی ـ ریاضی دایر میگردد
ساعات درس از ۷½ صبح تا ۱۲ واز ۵ تا ۸ بعدازظهر خواهد بود
برنامه درسی بنحوی تنظیم گردیده که داوطلبان احتیاجی به مطالعه اضافی نخواهند داشت و برای گذراندن امتحانات آماده خواهند شد
ثبت نام همه روزه صبح وعصر
نشانی : شاه آباد ـ کوچه محمودی ـ آموزشگاه خزائلی
تلفن: ۳۹۱۸۸۱ | ۳۱۸۰۰۶

گروه فرهنگی آذر

کلاسهای کنکور فشرده گروه فرهنگی آذر ازتاریخ ۲۷ خرداد ماه شروع بکار مینماید ساعات درس (صبح و عصر) طوری تنظیم شده‌استکه داوطلبان برای کنکور سراسری آماده شوند .
داوطلبان شهرستانی میتوانند جهت ثبت نام مبلغ ۲۰۰۰ ریال بحساب شماره ۱۷۲۷ بانك صادرات شعبه نادری تهران (در شهرستان محل اقامت خود) واریز نمایند وقبض رسیدرا بادوقطعه عکس و مشخصات کامل بنشانی های زیر ارسال دارند .
۱ـ خیابان نادری ـ چهار راه قوام‌السلطنه دبیرستان شماره یك آذر تلفن ۶۶۷۱۷۰ ـ ۶۶۴۶۷۱
۲ـ خیابان صفی علیشاه دبیرستان شماره ۲ آذر تلفن ۳۱۸۴۸۱ و ۳۰۱۱۰۶
ساعات ثبت‌نام ۸ تا ۱۲ صبح و ۳ تا ۹ بعدازظهر

وزارت بهداری ـ اداره کل بهداری استان کرمان

آگهی پذیرش دانشجو

آموزشگاه عالی پرستاری رازی ـ کرمان وابسته باداره کل بهداری در سال جاری ۱۳۵۲ـ ۱۳۵۱ تعدادی دانشجوی دختر با شرایط زیر از طریق مسابقه ورودی و مصاحبه می پذیرد .
۱ـ داشتن گواهی‌نامه ششم طبیعی‌ـریاضی‌ـ ادبی .
۲ـ سن از ۱۸ تا ۳۰ سال
۳ـ سپردن تعهد خدمت بمدت سه سال در بدو ورود به آموزشگاه
۴ـ داشتن تندرستی جسمی وروانی به تائید پزشك معتمد آموزشگاه
داوطلبین واجد شرایط می توانند همه روزه باستثناء ایام تعطیل صبح از ساعت ۸تا ۱۲ وبعداز ظهر ها از ساعت ۲ تا ۴ تا پایان تاریخ ۵۱/۵/۲۰ با در دست داشتن مدارك زیر بدفتر آموزشگاه مراجعه نمایند .
۱ـ۶ قطعه عکس ۴×۶
۲ـ یکبرك فتوکپی شناسنامه
۳ـ نسخه اول فیش بانکی بمبلغ ۵۰۰ ریال به حساب شماره ۵۰۱۲۴ بانك ملی ایران شعبه کرمان
ضمنا داوطلبین شهرستان ها می توانند برك درخواست زیر را بانضمام مدارك فوق تکمیل و تاپایان تاریخ ۵۱/۵/۲۰ بدفتر آموزشگاه‌ارسال دارند تا ترتیب ثبت‌نام ایشان داده شود .
تذکر : دانشجویان در مدت سه‌سال‌تحصیل شبانه‌روزی بوده و از مزایای مربوط استفاده خواهند نمود . م الف ۲۳۱۱

مدیر کل بهداری استان کرمان
ـدکتر ضیاء ابراهیمی

برك تقاضای شرکت در امتحانات ورودی آموزشگاه عالی پرستاری رازی ـ کرمان

نام خانوادگی نام شماره شناسنامه
صدور گواهی‌نامه تقاضای شرکت در امتحانات آموزشگاه عالی پرستاری رازی ـکرمان را دارد .
آدرس تاریخ
امضاء

GOETHE-INSTITUT TEHERAN

انستیتو گوته تهران

کلاسهای تابستانی زبان آلمانی

ثبت نام از روز ۱۵ تا ۲۳خرداد ماه ۵۱از ساعت ۱۶ تا ۱۹ آدرس خیابان تلویزیون خیابان هفتم تلفن ۶۲۷۳۳۶

دنیای ورزش روز های شنبه منتشر میشود

ریشه گرانی میوه و سبزی در میدان است

شهرداری تهران ازاین پس هفته‌یی دوبار ، نرخها را اعلام خواهد کرد،درحالی که‌بسیاری از خریداران معتقدند که‌فقط نرخگذاری کافی نیست بلکه باید در کنترل‌نرخهاسختگیری بعمل آید.

• گروهی از خانمهای خریدار میگویند :

« بعضی فروشندگان برای بالابردن نرخها هزارو یك جور حقه و کلك سوار میکنند ودر نتیجه نرخگذاری به تنهایی چاره درد نیست . وقتی سیب زمینی نایاب باشد و باقیمت گزاف فقط بدست مشتریان بخصوصی برسد،نرخگذاری‌چه فایده‌یی دارد ؟».

اختلاف فاحش نرخها

خانم اختر مجیدی‌ماشین ـ نویس کارمند دولت که محل خدمتش در حوالی چهار راه گلوبندك و بازار است ، در باره اجحاف و گرانفروشی میوه فروشان گفت :

« منزل من در یوسف آباد است . قیمت میوه و سبزیجات دراین منطقه شهر ، نسبت به بازار که تقریبا مرکز شهر است ، حدود ۱۰۰تا۱۱۰درصد تفاوت دارد ! بدین معنی که اگر یك کیلو گوجه فرنگی در بازار ۲۵ ریال قیمت داشته باشد ، در یوسف آباد به‌بهای ۵ تومان عرضه میشود !» وی اضافه کرد : « این را که‌می‌گویم بار ها بمن ثابت شده و بهمین جهت خرید روزانه‌ام را پس از تعطیل اداره و مرخص شدن از دهنه بازار میکنم .»

عادت به گرانفروشی

خانم نیره نیکدل ـ دبیر ـ دراین مورد گفت : « اصلا گرانفروشی بعضی کسبه خوی ثانوی آنان شده‌است ! آنان بهیچوجه حاضر نیستند این عادت را ترك کنند و برای‌نرخ های شهرداری تره هم خردنمی کنند . من بار ها مشهدی ـ قربان سبزی فروش محله‌مان را به دادگاه گرانفروشان کشانده‌ام و دهها مرتبه اورا جریمه کرده‌اند ، اما خیال‌می‌کنید متنبه شده‌است ؟ بخدا نه ! او همیشه در جواب این تهدید که‌به‌شهرداری گزارش خواهم داد ،پوزخندی میزند و میگوید : « چی خیال کردی ؟! مبلغ جریمه را ازچهارتامشتری در میاوریم !»

خانم دیگری در مورد اجحاف کسبه گفت : « چندی قبل که نانوائی محله ما یکریال قیمت نان را اضافه کرد، من به شهرداری ناحیه خودمان تلفن کردم و جریان را گفتم ولی آقائی که مخاطب من‌بود گفت: «قیمت نان بما مربوط نیست باید به اداره‌نان بروید ! باید پرسید کنترل نرخ نان به کی مربوط است ؟ کنترل نرخهارا باید یك کاسه کرد !

فروشندگان چه میگویند

یکی ازفروشندگان میوه و سبزیجات ، در موردعلت‌گرانی فروش برخی از میوه فروشان گفت :

« علت‌گران عرضه کردن میوه و سبزیجات این است‌که بارفروش،تره‌باروميوه‌رادرمیدان به نرخ شهرداری عرضه نمی کند ، مثلا: هیچ بارفروشی حاضر نیست سیب زمینی رابه قیمت ۱۹ ریال بفروشد ، به همین لحاظ آن را پنهان می‌کند و اگر هم خریدار را بشناسد به قیمت ۳۰ ریال و آنهم بشرط این که فاکتور فروش ندهد ، به اومیفروشد. با این حساب چطوربرای‌سبزی فروش صرف می کند که وقتی سیب زمینی را کیلوئی۳۰ریال خریده است ، کیلوئی ۲۵ ریال در اختیار مشتری‌بگذارد و نرخ شهرداری رارعایت‌کند؟ برای همین است که بعقیده ما شهرداری قبل از هر چیز باید بارفروشان را موظف به رعایت نرخ کند. »

روانشناسی مشتری

یك‌خانم خانه‌دار که پیش‌از هر چیز ، از نایابی سیب‌زمینی دل پرخونی داشت ، در مورد تفاوت قیمت ها در نقاط‌مختلف شهر گفت:فروشنده های‌امروز روانشناس شده‌اند ! آنها با یك نگاه مشتری خودشان رامی شناسند و می دانند ، مشتریان اسلامبول که بیشتر پولدار ها هستند، هیچ‌وقت برای خرید میوه به بازار نمیروند وبدون چك‌و چانه جنس مورد نظر را میخرند . بنابر این نرخ‌فروش میوه و سبزی را بر اساس روان شناسی مشتری تعیین‌می کند . مثلا مشتریها ، آقا مرتضی سبزی فروش معروف شمال شهر را « فروید » لقب داده‌اند و او را به این نام‌صدا میزنند ، چون بایك‌نگاه‌میداند که مثلا یك کیلو گوجه‌فرنگی را باید دوتومن بفروشد یا سه تومن ؟!»

دانشجویان ناظر

آقای مهندس احتشامی شهردار ناحیه ۹ در موردمبارزه باگرانفروشی منطقه خود می‌گوید :

« هر هفته نرخ سبزیجات بما اعلام میشود ـ ما فهرست‌نرخ ها رابه عده‌یی دانشجوی‌دختر و پسر که برای این کار دوره مخصوصی راگذرانده‌اند ، می دهیم و آنان که مامور نظارت و کنترل قیمت ها هستند در صورت مشاهده تخلف،صاحبان مغازه های میوه وسبزی‌فروشی ها را به دادگاه گرانفروشان اعزام میدارند . علاوه براین در صورتی که بانوان خانه‌دار تلفنی بما گزارش گرانفروشی و اجحاف بدهند ، اکیپ دانشجویان بلافاصله موضوع‌را تحت تعقیب قرار میدهد. »

امتحانات نهائی ششم متوسطه آغاز شد

حوزه امتحان نهائی ششم متوسطه در دبیرستان رضاشاه کبیر

★ بیشترشرکت کنندگان‌از سئوالات راضی بودند

صبح امروز امتحانات نهائی ششم متوسطه دبیرستانهاداوطلبان آزاد و کلاسهای شبانه تهران در ۳۹ حوزه امتحانی تهران وحوزه های امتحانی شهرستانها آغاز شد .

امروز درامتحانات حوزه های تهران قریب ۱۹ هزار داوطلب شرکت داشتند که ۱۵۱۷۷ نفراز آنان دررشته ریاضی و۳۲۵۵ نفر دررشته ادبی امتحان دادند .

از داوطلبان رشته ریاضی صبح امتحان هندسه و مخروطات و بعدازظهر انشاء فارسی و از داوطلبان رشته ادبی صبح فلسفه واخلاق و بعدازظهر امتحان املاء وانشاء فارسی بعمل آمد .

خبرنگار ما که از چند حوزه دیدن کرده است گزارش می‌دهد که بیشتر داوطلبان از سئوالاتی که برای آنان طرح شده‌بوداظهار رضایت می کردند و دربرخی از حوزه‌ها شرکت کنندگان مدتها زودتر از خاتمه وقت امتحانات اوراق امتحانی خود را تسلیم مسئولین امتحانات نموده وجلسه را ترك کردند .

امتحانات امروز یکربع‌دیرتراز ساعت مقرر یعنی در ساعت ۸ و یکربع انجام شد تا داوطلبانی‌که به حوزه های خود آشنائی کامل نداشتند بتوانند در جلسات امتحانی حضور بهم رسانند .

مسئله دیگری که در امتحانات امروز به چشم می‌خورد استقبال زیاد شرکت کنندگان بودبطوریکه تعدادغائبین و کسانیکه‌که‌امتحانات خود را به شهریور ماه موکول کرده‌بودندبسیارناچیزواندکبود .

خبرهای تلفنی شهرستانها

محکومیت کمك‌راننده‌در دادگاه جنائی

اصفهان: عباس «عکافزاده» کمك راننده‌ئی که‌طی یکحادثه رانندگی باعث مرگ ۷ نفر و آسیب دیدن عده‌ای مسافر شده بود در دادگاه جنائی اصفهان به سه سال حبس مجرد و پرداخت ده هزار ریال غرامت، پنج سال محرومیت ازرانندگی و پرداخت مبلغ سیصد هزار ریال‌زیان‌بخانواده‌یکی‌ازقربانیان حادثه محکوم شد .

برای نجات جوجه مرغ جانش را داد

همایونشهر : جوانی بنام‌علی رضائی ساکن روستای آذریان ۲۶ساله‌برای خارج کردن‌جوجه مرغی که بداخل چاه افتاده‌بود جان خود را از دست داد . علی رضائی در حالیکه‌جوجه مرغ رادربغل خود گرفته و از چاه بالا می‌آمد تعادل خود را از دست داد و درچاه سقوط کرد و جان سپرد .

سه عمل جراحی قلب‌تیم دانشکده پزشکی مشهد

تیم جراحی دانشکده پزشکی دانشگاه مشهد ، دربیمارستان شهناز پهلوی این شهر سه عمل جراحی‌قلب برروی‌دریچه‌میترال قلب سه بیمار انجام داد .

این سه عمل‌طی هفته‌گذشته انجام شد و بیماران آن سالم هستند و بزودی از بیمارستان مرخص خواهند شد .

اعضای این تیم عبارتند از: دکتر اکبر رفیعی ، دکترفریدون مهدویان ، دکتر عظیمی ، دکتر منوچهر رادپور ، دکتر بهروز خدیوی ، دکتر مکائیلیان ودکتر همایونپور .

۲۷تصادف‌دریك خیابان

تبریز ـ دیروز در خیابان پهلوی تبریز (ازچهارراه‌منصور تا بلوار دانشگاه) ۲۷ تصادف رانندگی منجر به خسارت روی‌داد و رفت و آمد وسایل نقلیه در این محل که دروازه تهران میباشد ، ساعتها متوقف شد .

این محل را برای تجدید آسفالت کنده‌اند و بعلت‌نبودن خیابان یاراهی که به دروازه تهران منتهی شود ، وضع ترافیک دراین نقطه ، مختل شده است .

کشتی‌گیر ۱۹ ساله تبریزی مرد

تبریز ـ اسکندر علی‌اصل کشتی‌گیر ۱۹ ساله تبریزی هنگام تمرین کشتی براثر شکستگی مهره های گردن درگذشت .

اسکندر که شب گذشته با هماورد خود احمدنخودچی ۲۲ ساله در باشگاه شرکت ملی نفت تبریز مشغول‌تمرین کشتی بود دچار حادثه شد. کشتی‌گیر جوان پس از انتقالبه بیمارستان‌درگذشت و جنازه‌اش بامداد امروز با شرکت گروه زیادی از قهرمانان و طبقات مختلف مردم بخاك سپرده شد .

محکومیت دامادی که‌پدر زنش را کشت

تبریز ـ محمدفلاحی ۲۱ ساله باتهام کشتن پدرزنش محمدزارعی ، به ۱۵ سال‌زندان محکوم شد .

محاکمه وی در شعبه اول دادگاه جنایی آذربایجان شرقی ، انجام گرفت .

دادگاه ، مصطفی جباری‌را که باتهام معاونت در قتل ، باتفاق محمدفلاحی محاکمه می‌شد ، بیگناه شناخت .

عراقیها اجساد متجاوزین را تحویل نمیگیرند

بدنبال انتشار خبردعوت مقامات مرزی ایران از مقامات مرزی عراق بمنظور آمدن بخاك ایران وبازدید محل حادثه و آثارتجاوز عوامل مسلح عراقی که منجر به قتل یک تن کشاورز ایرانی شده است و تحویل گرفتن شش جسد بازمانده متجاوزان عراقی که‌در حین زدوخورد بقتل رسیده‌اند ، خبرنگارما از نوار مرزی ایران و عراق دیدن کرد وبامقامات‌مسئول بمنظور آگاهی از نتیجه کارتماس گرفت :

بطوریکه اطلاع حاصل کرده‌ایم تااین ساعت مقامات عراقی طبق رسوم متداول پیشین اقدام به اعزام مرزبان برای دیدن آثار تجاوز و تحویل گرفتن اجساد نکرده‌اند .

خبرنگار ما درگزارش خود می‌افزاید که جسد یک تن عراقی متجاوز دیگر نیز یافته شده و باین‌ترتیب اجساد مقتولین عراقی متجاوز به ۷ تن بالغ شده‌است. کشته‌شدن یک کشاورز بیگناه ایرانی و مجروح‌شدن یک تن دیگر همراه‌باشهادت‌دونفر ژاندارم موجی از احساسات تنددرسراسر منطقه برپا کرده است ، جنازه کشاورزیکه جانش را در راه هوسهای پلید عمال مسلح عراقی ازدست داده است در میان‌سوگ اهالی ومأتم عمومی بخاك سپرده شد .

سرقت یك جسد

کشاورزیکه چنین بی گناه جان خودرا از دست داده وطن‌پرستی است که درمقابل تهدید اسلحه متجاوزین عراقی به همراه دو ایرانی دیگر حاضر نشده است خاك میهن عزیزش را ترک گوید .

خبرنگارما ضمن تحقیقات محلی میگوید علاوه براجساد عراقیان متجاوز که در خاك ایران باقی است جسد یک تن دیگر که ظاهرا باید اهمیت بیشتری داشته باشد با تلاش فراوان وسیله باقیمانده متجاوزین فراری عراقی بخاك آن کشور برده شده است.

عمال مسلح عراقی پس از اینکه موفق نمیشوند بیش از یک جسد را بخاك عراق ببرند و پس از اینکه جسد هفت‌تن از ماموران خود را بجای میگذارند بمنظور انحراف توجه پاسداران مرزی ایران به نقطه‌ای دیگر واستفاده ازموقعیت برای اجرای نیات شوم خود باسلاح سنگین منطقه چاه نفت بیات را زیرآتش میگیرند .

تسلیت

همکار محترم جناب آقای دکتر نیك بخت با نهایت تاسف مصیبت وارده را تسلیت میگوئیم .

بهداری کارخانه آریامهر
آ ـ ۱۶۶۱۴

آقایان بهادر و صدر واثقی
با نهایت تاسف مصیبت وارده را بشما و خاندان محترم واثقی و وابستگان مربوطه تسلیت عرض مینماید و شادی‌روح آن مرحومه و بقاء عمر بازماندگان را از خداوند متعال‌مسئلت دارد .

زاهدان حسن سره و بانو
آ ـ ۱۶۳۶۲

سناتور محترم تیمسار سپهبد ورهرام
با نهایت تاسف و تاثر درگذشت والده محترمتان‌را با قلبی آکنده از اندوه تسلیت عرض و بقاء طول عمر تیمسار معظم را از یزدان بزرگ آرزومندیم

میاندوآب ـ محمود شیخ‌آقائی ـ معروف شیخ‌آقائی
آ ـ ۱۶۳۷۰

تیمسار نوروزی فرماندهی تیپ
مصیبت وارده بجنابعالی را تسلیت عرض میکنم .

مهاباد حبیبی
آ ـ ۱۶۶۰۴

آقای جلیل غضنفری
با اندوه فراوان مصیبت وارده را تسلیت گفته بقای عمر خانواده محترم را از خداوند خواستاریم

سازمان وینیلیوم
آ ـ ۱۶۸۴۰

مصیبت وارده را به خانواده خوش‌خرم بخصوص به همکار گرامی خانم ناهید خوش‌خرم صمیمانه تسلیت میگویم

آزمایشگاه پاسکال
آ ـ ۱۶۸۲۲

جناب آقای وزیرتبار
بانهایت تاسف مصیبت وارده را تسلیت عرض نموده و بقاء عمر بازماندگان را از خداوند بزرك آرزودارم .

سرلشگر محسن معین‌زاده
آ ـ ۵۹۹۷

جناب آقای خلیل نهائی
هیئت مدیره صندوق ملی انجمن کلیمیان تهران و سازمان های وابسته به آن مصیبت وارده را به جنابعالی و خانواده محترمتان تسلیت عرض نموده سلامتی و بقای فردفرد خانواده موسی و نهائی را از خداوند مسئلت دارند .

صندوق ملی کلیمیان تهران
آ ـ ۶۰۵۳

جناب آقای رهنوردی مدیریت منطقه استان های فارس‌وبنادر
بانهایت‌تاثر و تاسف درگذشت مادر همسر گرامیتان را از صمیم قلب تسلیت گفته خود را درغم و اندوه شما شریك میدانیم .

کارکنان سازمان بیمه‌های اجتماعی شعبه بندرعباس
آ ـ ۱۶۶۱۸

تیمسار سرتیپ نوروزی فرمانده محترم تیپ
اعضاء هیئت مدیره و مرکزی جمعیت شیرو خورشیدسرخ مهاباد رئیس و پزشکان بیمارستان مصیبت وارده به‌آن‌جناب را تسلیت عرض مینمایند .

هیئت مدیره شیرو خورشید سرخ مهاباد
آ ـ ۱۶۶۳۸

دوست محترم جناب آقای مهندس عبدالحمید معینی
یاران دبیرستانی مصیبت وارده را بجنابعالی و خاندان محترم تسلیت میگویند .

دبیر یاران دبیرستانی ـ غلامرضا کامیاب
آ ـ ۶۰۲۳

دوست محترم جناب آقای مهندس حسن اماموردی
یاران دبیرستانی مصیبت وارده را بجنابعالی تسلیت‌میگویند.

دبیر یاران دبیرستانی ـ غلامرضا کامیاب
آ ـ ۶۰۲۳

سرکار علیه خانم پروانه قریب گرکانی
فوت نابهنگام شادروان ابوی‌محترمتان را از طرف خودو کلیه کارکنان مرکز بهداشت فرمانفرمائیان صمیمانه تسلیت میگویم.

دکتر نینا آمپارسومیان
آ ـ ۶۰۳۳

سرکار علیه خانم فرشته نگهبان
مصیبت وارده درگذشت ابوی گرامیتان را تسلیت عرض نموده سلامتی جنابعالی و بازماندگان را از خداوند بزرگ خواهانیم .

کارکنان اداری دانشکده علوم تربیتی
آ ـ ۶۰۴۳

خانواده محترم مکری
با نهایت تاسف و تاثر مصیبت وارده را به خاندان محترم مکری خصوصا استادان عزیز آقایان جعفر مکری، جوادمکری، هاشم مکری و مهدی مکری تسلیت عرض نموده در این سوک بزرگ شریک و بقاء عمر بازماندگان را از یزدان پاک مسئلت مینمایم .

بوکان ـ شهردار عبدالعلی قدوسی
آ ـ ۱۶۶۲۸

مصیبت وارده را به آقایان حاج‌رحمان حسینی و مصطفی حسینی و بازماندگان آقایان حسینی ها تسلیت عرض نموده و شریک غم ایشان هستم .

کمیجان ـ استوار یکم غلامرضا قدیانی
آ ـ ۱۶۶۳۰

درفقدان روان شاد مرحوم دکتر خمسه صفا و فرزنددلبندش مرحوم محمد خمسه صفا بشدت اندوهگین و این سوک را به خاندان و بازماندگان محترم صمیمانه تسلیت میگویم .

گنبدکاوس ـ گلدی مرگن نظری
آ ـ ۱۶۶۲۶

دوست عزیز آقای ابوالحسن امیدیان
کلیه دوستان صمیمی و همکاران تو در کارگاه پارچین با کمال تاسف درگذشت مادر گرامتان را خدمت شما و خانواده محترمتان تسلیت عرض مینمایند .

رئیس کارگاه‌پارچین‌مهندس‌خاکی
آ ـ ۱۶۸۶۴

همکار ارجمند جناب آقای محمد نقی توسلی
مصیبت وارده را صمیمانه تسلیت گفته و خود را در غم شما شریک میدانیم .

هیئت آموزشی گروه فیزیک دانشگاه تهران
آ ـ ۴۵۱۹

سرکار خانم اختر نهائی
اعضای کمیته بانوان صندوق ملی انجمن کلیمیان وانجمن های وابسته به آن خود را در غم‌از دست دادن برادر گرامتان شریک میدانند و ضمن عرض تسلیت دوام و بقای جنابعالی و خانواده محترمتان را از خداوند مسئلت دارند .

کمیته بانوان صندوق ملی انجمن کلیمیان تهران
آ ـ ۶۰۵۳

آقایان امیرحسین و عباس معظمی
مصیبت وارده‌رابشماوکلیه فامیل‌محترمتان تسلیت‌میگویم.

امیر کابلی
آ ـ ۶۰۰۳

حمله افسر قلابی به کامیون بسته ها و امانات پستی

یك کامیون‌حامل بسته هاو امانات پستی که از مورچه خورت اصفهان عازم تهران‌بود میان راه توسط شخصی که لباس‌افسری شهربانی پوشیده بود متوقف شدورانده وسرنشین کامیون‌توسط‌این شخص که‌قصد تصاحب وسرقت‌امانات پستی راداشت مجروح شدند. شخصی که لباس افسری بتن داشت در حالی که‌اتومبیل سواری خود را کنارجاده‌متوقف کرده‌بود ، به‌راننده کامیون علامت داد و پس از توقف کامیون گفت چون‌اتومبیل‌من خراب شده است‌خواهش می‌کنم مرا نیز باخودتان به‌مقصد برسانید . این مرد پس ازاین که‌سوارکامیون شدو اتومبیل به‌حرکت درآمد،ناگهان سلاح کمری‌خودرا کشیدو روی‌شقیقه راننده گذاشت و تهدید کرد یاکامیون ومحتویات آن را بمن‌تحویل دهید یاهر دونفر شما را خواهم کشت راننده و همراهش که متوجه شده‌بودند بایك سارق‌مسلح طرف هستند نه‌بایك‌افسر شهربانی ، دست به مقاومت زدند اماشخص مسلح باقبضه تپانچه هردوی آنها را مصدوم ومجروح‌ساخت افسرقلابی سپس در قسمت‌بغل کامیون و در میان‌بسته های پستی به جستجو پرداخت‌ولی چون چیزی قابل توجه بدست نیاورد از کامیون پیاده شدو توسط یك اتومبیل سواری که از جهت‌مخالف میامد متواری گردید.

بقرار اطلاع‌پرونده اینگونه افرادپس از دستگیری مستقیما به‌دادرسی ارتش ارجاع میشود تاطبق‌ماده ۴۰۸ قانون دادرسی ارتش‌ومجازات راهزنان مسلح باآنان رفتار شود.

برای اطلاع عموم
شماره حساب مسجد صاحب‌الزمان درجمکران قم ۹۸۰۵ شعبه شماره یك صادرات دربازار میباشد
آ ـ ۶۷۶۸ ـ ۱ ـ ۴

اطلاعیه فروشندگان‌لبنیات‌تهران
۲۱ خرداد روز اخذ رای
اتحادیه صنف فروشندگان لبنیات اعلام‌میکند که‌روز اخذرای این صنف روز ۲۱ خرداد تعیین شده است . . .
افراد این اتحادیه‌باشرکت‌درانتخابات تشکل صنفی خودرانشان داده برای تعیین هیئت مدیره ااتحادیه اقدام خواهند کرد .
در انتخابات اتحادیه صنف لبنیات شرکت کنید و بهرکسی که میخواهید رای بدهید

یک خبرمهم
برای مسافران شمال و جنوب و غرب کشور
ملاقات در چلوکبابی اقبالی
بمنظور انتخاب بهترین چلوکباب
قزوین خیابان شاه ـ تلفن ۳۳۴۷

قابل توجه همکاران محترم
چون روز سه‌شنبه شانزدهم خرداد ماه جاری از ساعت ۸ تا ۱۲ و از ۲ تا ۶ بعداز ظهر انتخابات هیئت مدیره این اتحادیه صورت خواهد گرفت خواهشمند است بادردست داشتن پروانه کسب یاگواهی شهرداری مربوطه به‌دروازه‌شمیران‌اول خیابان‌هدایت کوچه اسلامی اتحادیه آرایشگران مراجعه فرمایند .
اتحادیه شیرینی فروش و کافه قنادی تهران وحومه
آ ـ ۶۰۱۱

کمپانی معظم 3M
ماشینهای فتوکپی مختلف برای مصرف‌کننده های مختلف عرضه میکند.
هرنوع مصرف کننده فتوکپی هستید به شرکت شبرنگ تلفن‌کنید تاماشین متناسب کار شما برای آزمایش بمدت کافی (بدون تعهد خرید) در اختیار شما قرار داده شود.
شرکت شبرنگ
نخت جمشید مقابل سفارت آمریکا
تلفن ۹-۸۲۸۰۴۵
مدل 051
مدل 157
مدل 45
مدل 251
مدل 254
مدل 271
مدل 609

تاریخ ۱۴ر۳ر۵۱

آگهی انجمن نظارت بر انتخابات اتحادیه‌های صنفی پایتخت

بدینوسیله باطلاع عموم افراد صنوف‌زیرمیرساند که‌برای‌انتخابات‌اعضای هیئت مدیره آنها در تاریخ۱۴ر۳ر۵۱ اخذ رای بعمل آمد و در نتیجه افراد زیر دارای رای‌گردیده‌اند اشخاصی که نسبت به جریان‌انتخابات شکایت‌یااعتراضی داشته باشند میتوانند شکایات یا اعتراضات خود را از تاریخ‌انتشاراین آگهی بمدت سه روز به‌انجمن‌های نظارت مربوطه تسلیم نمایند.

صنف صباغان

نام	تعدادرای
۱ـ آقای جلال پورسعید	۳۹
۲ـ آقای عزیزاله رنگی تهرانی	۳۱
۳ـ آقای سیدحسین سیدجعفر	۳۰
۴ـ آقای علی دستجردی	۲۴
۵ـ آقای شعبان شاه‌حسینی	۲۲
۶ـ آقای رضا حجابی	۱۸
۷ـ آقای کاظم نیکوحرف تمیز	۱۷
۸ـ آقای محرم کلاقیچی گنجه	۱۶

رئیس انجمن نظارت‌بر انتخابات اتحادیه‌های صنفی صباغان
برومند

صنف عکاسان

نام	تعدادرای
۱ـ آقای حبیب زعفری	۱۴۸
۲ـ آقای علی عزیزیان	۱۴۰
۳ـ آقای میرهادی شفائیه	۱۳۸
۴ـ آقای یعقوب نورشیدنژیین	۱۳۸
۵ـ آقای محمدتقی ناجی	۱۳۶
۶ـ آقای محمود زرافشان	۱۳۴
۷ـ آقای پرواند میکائیلیان	۱۳۴
۸ـ آقای منصور مرجانی	۱۳۳
۹ـ آقای فخرالدین فخرالدینی	۱۳۱
۱۰ـ آقای عبداله مشتعل‌کاشانی	۱۳۱
۱۱ـ آقای محمد پناهنده	۱۲۸
۱۲ـ آقای شکراله رفیعی طاهری	۱۲۲
۱۳ـ آقای محمود پاکزاد	۹۹
۱۴ـ آقای حسین بلوری	۹۴
۱۵ـ آقای محمود عمادی‌پور	۸۹

رئیس انجمن نظارت بر انتخابات اتحادیه های صنفی ـ عکاسان
اردلان

صنف سازندگان وفروشندگان مس

نام	تعدادرای
۱ـ آقای عباس نیکومنش	۷۴
۲ـ آقای محمد فرجی	۷۰
۳ـ آقای محمدجواد شعبانی	۶۸
۴ـ آقای مرتضی عجمی	۶۵
۵ـ آقای اسمعیل علاءالمحدثین	۶۰
۶ـ آقای احمد کلامچی	۵۷
۷ـ آقای موسی مشهدی	۵۱
۸ـ آقای حسن چاوشی‌زاده	۵۱
۹ـ آقای احمد معصومی	۵۰
۱ـ آقای محمود سپهری	۴۵

رئیس انجمن نظارت‌بر انتخابات اتحادیه‌های صنفی سازندگان و فروشندگان مس

صنف سازندگان وفروشندگان عینک

نام	رای
۱ـ آقای سیدعلی هراتی	۵۷
۲ـ آقای ناصر یاوریان‌فر	۵۳
۳ـ آقای عباس طیبانی	۴۷
۴ـ آقای علی براتی‌پورفرد	۴۵
۵ـ آقای محمد شالچی	۳۰
۶ـ آقای اکبر شالچی	۳۰
۷ـ آقای خلیل ملکی	۲۷
۸ـ آقای خیراله روشنایی حقیقی	۲۷
۹ـ آقای علی‌اصغر قدرتی‌نوری	۲۵
۱۰ـ آقای کاظم حیدری	۲۵

رئیس انجمن نظارت بر انتخابات اتحادیه های صنفی

صنف فروشندگان ظروف بلور و چینی ولوستر

نام	تعدادرای
۱ـ آقای احمد میرمعز	۱۲۰
۲ـ آقای مهدی تیلی	۱۰۶
۳ـ آقای سیدکاظم مفیدنژاد	۹۹
۴ـ آقای حسین صراف	۹۸
۵ـ آقای نعمت‌اله پهلوان	۸۰
۶ـ آقای حسن‌علی‌الحسابی	۸۰
۷ـ آقای محمدحسین گمینی	۷۵
۸ـ آقای محمد کاظم نیلی	۷۵
۹ـ آقای‌اکبراسماعیل‌پوراستکانچی	۷۲
۱۰ـ آقای اصغر عظیمی	۶۲
۱۱ـ آقای جواد ظروفچی	۵۶
۱۲ـ آقای سید جواد جوزی	۵۳
۱۳ـ آقای حسن جابرانصاری	۳۶
۱۴ـ آقای داود کاشفی‌نژاد	۲۴

رئیس انجمن نظارت بر انتخابات اتحادیه های صنفی

بخاطر سهل انگاری یک رفتگر

شهرداری کرمان به پرداخت یک میلیون ریال محکوم شد

دادگاه جنائی کرمان شهرداری این شهر را به پرداخت یک میلیون ریال ضرر و زیان بیک خانواده کرمانی محکوم کرد !

این مبلغ بابت غرامت قتل دختر چهارده ساله‌ای بنام «جمیله زنگی آبادی» که توسط یک دیوانه صورت گرفته است باید پرداخت شود.

جریان از این قرار است که چندی قبل یکی از رفتگران شهرداری کرمان مامور شد تا دیوانه‌ای بنام «اکبر پاولی» را به اصفهان ببرد و تحویل دارالمجانین این شهر بدهد ولی مامور بجای اینکه دیوانه را به اصفهان ببرد او را در شهر رها کرد و این کار را به وقت دیگری موکول ساخت.

دیوانه نیز از فرصت استفاده کرد و با «قلوه‌سنگ» دختر چهارده ساله‌ای بنام «جمیله» را مورد هدف قرار داد و موجب مرگ او شد.

بدنبال شکایت خانواده «جمیله» به دادگستری کرمان دیوانه مزبور دستگیر شد ولی به علت دیوانگی تبرئه گردید.

بنابراین مامور شهرداری به علت سهل‌انگاری و رها کردن دیوانه تحت تعقیب قرار گرفت، اما چند روز بعد از این حادثه رفتگر شهرداری نیز درگذشت و دراین صورت شهرداری کرمان مسئول این حادثه قلمداد گردید!

خبرنگار ما در کرمان گزارش داد: پس از یکسال پرونده قتل «جمیله» در دادگاه جنائی کرمان آخرین مراحل خود را طی کرد و دادگاه «شهرداری کرمان» را به پرداخت مبلغ یک میلیون ریال بابت ضرر و زیان به خانواده مقتول محکوم کرد.

عشق مرد ۲ زنه

امروز بانوئی به شعبه ۴۷ دادگاه حمایت خانواده تهران مراجعه کرد و ضمن تسلیم شکایت خود اظهار داشت:

یکسال پیش یک مرد زندار به من ابراز علاقه کرد و با اصرار تمام خواست که به عقد او درآیم.

گفتم با عقد غیر رسمی مخالفم اگر مایل به ازدواج است، باید از دادگاه حمایت خانواده «حکم» بگیرد. همسر او ابتدا راضی نمی‌شد، ولی بعدا با دریافت پول و امتیازهائی دیگر به دادگاه آمد و با دوزنه شدن شوهرش موافقت کرد.

این مرد به قدری شیدائی و بی‌قراری می‌کرد که تصور می‌کردم «مجنون» من است و احساس میکردم که در پرتو این عشق آتشین سعادتمند خواهم شد، زیرا در ازدواج اولم که در آن عشق وجود نداشت با شکست روبرو شده بودم.

پس از عروسی، شوهرم با اینکه خانه‌ای جداگانه برای من گرفت فقط دو شب نزد من آمد.

او با اینکه مخارج مرا بطور کامل می‌پردازد، معذلک اعتنائی به من ندارد و این بی‌اعتنائی او واقعا مرا ناراحت کرده است.

مایل نیستم برای دومین بار طلاق بگیرم، ولی دیگر کارد به استخوانم رسیده است زیرا اکراه تمام آمده‌ام تقاضای طلاق کنم.

از این زن که ظاهرا ۲۵ ساله بود سئوال شد که شوهرش دربرابر اعتراض او چه می گوید: اظهار داشت شوهرم می‌گوید که نمی داند چرا دفعتا از من سیر شده است!

شوهر قمار باز

شاکی پرونده شماره ۱۴۲ شعبه ۴۷ دادگاه حمایت خانواده که زنی جوان بنام فاطمه است گفت:

۵ سال است که به آتش قمار شوهرم می‌سوزم او در این مدت هرچه را که من و خودش داشتیم و با اعتبار خرج کردن داشتیم همه را قمار کرده است و برای قمار از دستبرد به منازل بستگانش نیز ابائی ندارد چندی پیش به او اخطار کردم که اگر قمار کند طلاق می‌گیرم، توبه کرد، مبلغی به او دادم تا برود گوشت و میوه خریداری کند چون مادرم راشب مهمان کرده بودیم.

او رفت و دیگر بازنگشت و مادرم ناچار شد پلو خالی بخورد بعدا فهمیدم که همان مبلغ کم را نیز در قمار باخته است، لذا علیه او به دادگاه عرضحال طلاق دادم تا از هم جدا شویم و از این زندگی آسوده شوم.

نصیحت من به دختران این است که بجای تحقیق در باره ثروت و شغل خواستگار خود در زمینه اعتیادات وی نیز تحقیق کنند.

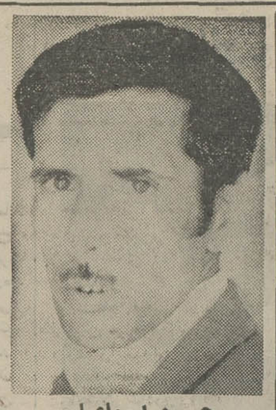

حسین اسماعیلی

متصدیان مغازه نانوائی که ۷ نفر در آن کشته شدند به زندان افتادند

بازپرس دادسرای تهران با صدور ۳ میلیون ریال قرار وثیقه عاملین آتش‌سوزی یک نانوائی را که ۷ کشته داشت بازداشت کرد.

طبق نظر کارشناسان وزارت کار بشکه نفت سیاه که بر اثر سقوط آن نانوائی مورد بحث به کام آتش رفت در جای مناسبی گذاشته نشده بود و از طرفی نبودن وسائل آتش نشانی در نانوائی باعث شدت این فاجعه شد.

بایرمعلی برادر، صاحب نانوائی در بازپرسی گفت که حسین اسماعیلی و محمد همتی مستاجرین او بشکه را درجای غیرامنی گذارده‌اند ولی حسین و محمد ادعای بایرمعلی را رد کردند و گفتند که بشکه نفت سیاه قبل از اجاره آندو در بالای تنور قرار داشته است.

آقای هدایت بازپرس شعبه ۳۴ دادسرای تهران پس از بازدید از محل و تحقیقات کافی برای هر یک از متهمان یک میلیون ریال وثیقه صادر کرد.

حادثه هفته قبل در خیابان قلعه‌مرغی رخ داد در آنروز به علت توفان شدید بشکه نفت سیاه که در بالای تنور نانوائی لواش‌پزی قرار داشت واژگون شد و محتویات آن درون تنور ریخت و باعث ایجاد حریق شد.

دراین حادثه ۳ کارگر مرد نانوائی و ۴ کارگر زن آن دچار سوختگی شدند که بعد از انتقال به بیمارستان درگذشتند.

محمد همتی

مردی از دست زنش به مسجد پناه برده است

زنی به دادسرا شکایت کرد که شوهرش مروت‌نبی‌لو سه روزاست که در یک مسجد متحصن شده و زندگی خانوادگی را ترک گفته است این زن گفت: شوهرم می‌گوید از خانه بیرون نرو، اما چون خرید منزل بر عهده من است، اجبارا ناچارم بیرون بروم و همین امر باعث رنجش او شده و از خانه بیرون رفته و در یک مسجد زندگی می کند!

بخاطر عکس سکسی مرتکب سرقت شدند!

سه نوجوان که وارد منزلی شده بودند به اتهام شروع به سرقت دستگیر شدند آنها در برابر این سئوال که با وجود تمکن مالی اولیاء خود چرا به سرقت رفته بودند؟ گفتند ما برای دزدیدن عکس سکسی به این خانه رفته بودیم به ما گفته بودند که مرد مجردی که به تنهائی در این منزل زندگی می‌کند از اروپا با خود عکس های عریان آورده است.

یک روز به او مراجعه کردیم و خواستیم که تعدادی از عکس های سکسی خود را، بما بدهد، قبول نکرد ما هم به منظور سرقت عکسها وارد خانه‌اش شدیم، اما قبل از اینکه موفق شویم به دام افتادیم.

۲ بستنی فروش تسلیم دادسرا شدند

دیروز دو بستنی فروش که بستنی فاسد عرضه کرده بودند و براثر مصرف بستنی آنها عده‌ای مسموم شدند تسلیم دادسرای تهران گردیدند.

این دو نفر یکی در خیابان ۲۰ متری ولیعهد و دیگری در خیابان اسکندری مغازه دارند.

نمونه بستنی های این دونفر جهت تعیین علت فساد به آزمایشگاه فرستاده شده است.

کسانی که از بستنی خیابان اسکندری مسموم شده‌اند شکایت نکرده‌اند.

مهمان داشتن موقوف!

بانو نرگس طاهری که امروزبه دادسرای تهران آمده بود تا از صاحبخانه‌اش شکایت کند می گفت: «چند روز پیش پسر سه ساله‌ام را خته کردم، در نتیجه عده‌ای از بستگان و دوستانمان برای دیدن او به خانه من آمدند صاحبخانه که از این رفت و آمد زیاد، ناراحت شده بود به من اخطار کرد که دیگر نباید مهمان داشته باشم خواستم او را متقاعد سازم که فریاد زد: میهمان داشتن موقوف! ولی من که نمی‌توانستم به بستگان و آشنایانم بگویم صاحبخانه‌ام مرا از پذیرائی از آنها محروم کرده است بدون توجه به اخطار صاحبخانه از مهمانان بعدی استقبال کردم و همین امر سبب شد که میان صاحبخانه و من و شوهرم مشاجره و نزاعی رخ دهد و من مجروح شوم!

سازندگان داروی ضدشوره سر زندانی شدند

آقای ناظم پور بازپرس دادسرای تهران مامور رسیدگی به تقلب در مواد غذائی و داروئی گردانندگان یک مرکز تهیه غیر مجاز دارو را زندانی کرد.

این عده چند روز پیش در تهران پارس دستگیر شدند.

در میان داروهائی که بدست آمده مقدار زیادی داروی ضدشوره سر دیده می شد.

نمایشگاه اتومبیل
سروری
افتتاح شد
جیحون مقابل بانک سپه هدف
این موسسه جلب رضایت
مشتریان محترم میباشد تلفن
۹۶۳۲۸۲

تپلی وای از روزی که خائن و توطئه‌گر یکی بشن ... فرار کن تپلی که اگر دیر بشه گرفتنت. بزن تپلی که اگر نزنی میزننت. بکش تپلی که اگه نکشی میکشنت اگه روزی برسه که عشق از دلها بره چی جاش میاد؟ نفرت و کینه و حسرت. غم و درد تنهائی... غمی که درمون نداره. صحبت رسوائی یاغم نیستی هرچی که بود

از صبح چهارشنبه — در بهترین گروه سینمائی پایتخت — از صبح چهارشنبه

کاپری - نیاگارا - اروپا - میامی - الوند - کیهان - ری - اسکار - فردوسی - مارلیک - وسیلورسیتی (قلهک) - و... سیلوانا

موزیک متن: اسفندیار منفردزاده ○ مدیر فیلمبرداری: ایرج صادقپور ○ سناریست و کارگردان محمدرضا میرلوحی ○ محصول آس فیلم

مجالس ترحیم

با نهایت تاسف و تاثر درگذشت دانشمند ارجمندشادروان سلطانعلی سلطانی دائی‌زاده جناب‌آقای اشرف‌احمدی سناتور انتخابی خوزستان را باطلاع میرساند .
مجلس ترحیم فقید سعید از ساعت ۵ تا ۷ بعداز ظهر روز چهارشنبه ۱۷ خرداد ماه در مسجد مجد برگزار می گردد .
رئیس مجلس سنا ـ مهندس شریف‌امامی
آ ـ ۱۶۸۸۲ ۱ـ۲

بانهایت تاثر و تاسف‌درگذشت شادروان سلطانعلی سلطانی نماینده ادوار سابق مجلس شورای‌ملی‌راکه از فضلاودانشمندان نامی معاصر و از مردان نیکنام و خدمتگزار کشور بودند به استحضار میرساند :
مجلس ترحیم فقید سعید از ساعت ۵ تا۷ بعد از ظهرروز چهارشنبه ۱۳۵۱/۳/۱۷ در مسجد مجد منعقد خواهد بود.
رئیس مجلس شورای ملی ـعبداله ریاضی
آ ـ ۱۶۹۱۲

باکمال تاسف درگذشت شادروان سلطانعلی سلطانی پدر گرامی آقای حسین سلطانی رئیس دفتر مطالعات صنعتی مرکز بررسیهای توسعه صنعتی و بازرگانی وزارت اقتصاد را اطلاع می‌رساند .
مجلس ختم زنانه ومردانه چهارشنبه ۵۱/۳/۱۷ ازساعت ۵تا۷ بعدازظهر درمسجد مجد برگزار میشود.
آ ـ ۶۰۴۱ وزیر اقتصاد

با کمال تاسف درگذشت جناب آقای سلطانعلی سلطانی پدر گرامی همسر آقای دکتر محمدحسین فرخ‌پارس استاد دانشگاه ملی ایران را باطلاع میرساند . مجلس ختم آن شادروان از ساعت ۵ تا ۷ بعداز ظهر روز چهارشنبه ۱۷ خرداد ماه ۱۳۵۱ در مسجد مجد برگزار خواهد شد .
رئیس دانشگاه ملی ایران
آ ـ ۱۶۸۹۲ ۱ـ۲

البقاء لله وحده
درگذشت فاضل فرزانه و ادیب یگانه و محقق والامقام مرحوم سلطانعلی سلطانی طابثراه راباطلاع میرساند .مجلس ختم فقید سعید روز چهارشنبه ۱۷ خرداد ماه جاری از ساعت ۵ تا ۷ بعداز ظهر درمسجد مجد منعقد خواهد بود.
الاحقر بهاءالدین نوری ، حسن سعید ، محمدرضا علوی
آ ـ ۱۶۸۳۶ ۱ـ۲

حکم‌المنیة فی‌البریة جاری
ما هذه‌الدنیا بدار قرار
ارتحال عالم جلیل خلدآشیان سلطانعلی سلطانی (شیخ‌الاسلامی) را که از رجال عالیقدر و ایام زندگانی را بخدمت خلق و درک فضائل و نشر معارف مصروف داشت باستحضار دوستان دانش و یاران حقیقت و بینش میرساند .
مجلس ترحیم آن فقید بزرگوار از ساعت ۵ تا ۷ بعداز ظهر روز چهارشنبه ۱۷ خرداد ماه در مسجد مجد منعقد خواهد بود .
رضا حکمت (سردار فاخر) ، عباسقلی عربشیبانی ، مهدی نمازی ، ابوالحسن رضوی ، هرمز احمدی بختیاری، فالی ، مهدی صدرزاده .
آ ـ ۱۶۸۳۶ ۱ـ۲

با نهایت تاثر درگذشت دانشمند عالیقدر و خدمتگزار صیق کشور مرحوم سلطانعلی سلطانی (شیخ‌الاسلامی) را باستحضار دوستان و آشنایان و خویشان میرساند .
مجلس ترحیم زنانه و مردانه آن فقید سعید از ساعت ۵ تا ۷ بعداز ظهر روز چهارشنبه ۱۷ خرداد ماه در مسجد مجد منعقد خواهد بود .
سناتور اشرف احمدی ، جعفر بهبهانیان ، سید اسدالله موسوی ، معین‌زاده موسوی .
آ ـ ۱۶۸۳۶ ۱ـ۲

با تاثر بی‌پایان درگذشت خلدآشیان سلطانعلی سلطانی (شیخ‌الاسلامی) را باطلاع اقوام و دوستان میرساند ،
مجلس ترحیم زنانه و مردانه آن فقید سعید از ساعت ۵ تا ۷ بعد از ظهر روز چهارشنبه ۱۷ خرداد ماه در مسجد مجد منعقد خواهد بود .
سلطانی ، منصوری ، اشرف‌احمدی ، موسوی ،معین‌زاده، علوی ، فرخ‌پارس ،ایمانی مطلق ، علوی شوشتری ، رئیس ، قوامی ، متین ، پیروزبخت ، مشیری ، مجد ، بهبهانی ، جدبابائی ، شیخی ، عباسی ، اکباتانی،صاحب‌جمع ،اخلاقی، نمازی ، شربفی .
آ ـ ۱۶۸۳۶ ۱ـ۲

درگذشت آقای سلطانعلی سلطانی موجب کمال تاسف است ما مصیبت وارده را بعموم دوستان و افراد خانواده های عزادار بویژه بازماندگان آن مرحوم تسلیت میگوئیم .

با نهایت تاثر فوت بانوی متقی و نیکوکار مرحومه مغفوره علویه حاجیه فاطمه موسویان متعلقه جناب آقای حاج سید علی‌اکبر موسویان و والده ماجده آقایان حاج سیدمحمد و حاج سید طاهر و سید باقر و حاج سید جلال موسویان دامغانی را باطلاع دوستان‌میرساند . مجلس‌ترحیم آن‌مرحومه روز سه‌شنبه شانزدهم خرداد از ساعت ٤ تا ٦ بعداز ظهر در مسجد ارک و ختم زنانه همان روز و ساعت در منزل آن مرحومه واقع ر خیابان عباس‌آباد عین‌الدوله کوچه کفائی برقرار میباشد .
الاحقر حاج شیخ کاظم فائق ، الاحقر حاج مصطفی‌فائق
آ ـ ۶۰۷۹

خانواده های : موسویان ، طباطبائی، ایزدپناه ، کردی، زارع‌نژاد ، فائدپناه ، قائمی ، خلیلی‌نژاد ، رحمتی ، خدامی، پاکنشان ، شهابی ، خطیبزاده ، طاقی ، صدراللهی ، قائمی، زمانیان ، امیرخلیلی ، حبیبی ،
بانهایت تاسف و تاثر فوت مرحومه مغفوره حاجیه فاطمه موسویان متعلقه آقای حاج‌سید علی‌اکبر وو الده آقایان حاج سید محمد و حاج سید طاهر و سید باقر و حاج سید جلال موسویان دامغانی را باطلاع دوستان و آشنایان و اقوام می رسانند . مجلس ترحیم فقیده سعیده روز سه‌شنبه شانزدهم خرداد ماه از ساعت ٤ تا٦ بعداز ظهر در مسجد ارک و ختم زنانه همان روز و ساعت در خیابان عباس‌آباد عین‌الدوله کوچه کفائی برقرار میباشد .
آ ـ ۶۰۲۹
بعموم بازماندگان آن مرحومه مصیبت وارده را تسلیت میدهیم .

خانواده های : حیدری‌زنگنه . معینی . فرشادکریمنیا . انیسی . صالحی . فرخار . ابوالفتوح . صمدی . پورپزشك . جمالی آشتیانی . نوروزی . صدرائی . اسکوئی . کاتوزیان .
بانهایت تاسف درگذشت خلدآشیان حاج غلامرضا بزرك خاندان حیدری زنگنه‌راباطلاع‌بستگان و دوستان میرسانند . مجلس ترحیم مردانه و زنانه روز سه‌شنبه ۱۶ خرداد ماه از ساعت ۵ تا ۷ درمسجد مجد برگزار میگردد .
سرهنك مسیح حیدری‌زنگنه . سرهنك محمدعلی‌حیدری زنگنه . سرهنك عباس حیدری زنگنه . عابدین حیدری‌زنگنه . سرتیپ حسن‌حیدری زنگنه . امیرحیدری‌زنگنه . امیرهوشنك حیدری‌زنگنه . مهندس علی‌حیدری زنگنه . محمود حیدری زنگنه. جوادحیدری زنگنه. مهندس عبدالحمید معینی . دکتر احمدکریمنیا .
آ ـ ۵۹۲۱ ۲ـ۲

هوالباقی
باکمال تاثر و تاسف خبر فوت مرحومه مادر گرامی خود بانو زهرا افشار همسر مرحوم میر حسن (نقیب‌السادات) قائم مقامی را باطلاع اقوام و دوستان و آشنایان میرساند. مخارج ختم و شب هفت طبق وصیت آن مرحومه صرف امور خیریه خواهد شد و مجلس تذکر زنانه و مردانه بعد از ظهر دوشنبه پانزدهم و سه‌شنبه شانزدهم و چهارشنبه هفدهم خرداد ماه جاری در منزل شخصی واقع در خیابان صبای شمالی- جنب سفارت هند کوی سروش کاشی ۱۸۰ برقرار خواهد بود .
شوکت السادات .میرعلی میرابوالقاسم و میرمسعود قائم مقامی
آ ـ ۶۰۶۳

درگذشت شادروان بانو نیره فاطمی همشیره آقای سید مرتضی فاطمی رئیس شعبه دوم دادگاه استان کرمان را باطلاع میرساند . مجلس ختم آن مرحومه از ساعت ۵الی ۷ بعد ازظهر روز سه‌شنبه ۵۱/۳/۱۶ در مسجدالجواد واقع در میدان ۲۵ شهریور برگزار میشود .
وزارت دادگستری

سناتور ها و نمایندگان مجلس شورای ملی استان کرمان
بانهایت تاسف و تاثر بدین وسیله درگذشت نابهنگام شادروان بانو نیره‌فاطمی فرزند مرحوم آقاسید هادی و همسر مرحوم دکتر امانپور بمی را باطلاع میرساند مجلس ختم زنانه و مردانه آن فقیده سعیده از ساعت ۵تا۷ بعداز ظهر روز سه‌شنبه ۵۱/۳/۱۶ در مسجدالجواد واقع در میدان ۲۵ شهریور منعقد خواهد بود.
سناتور میرجلالی ـ سناتور شادمان ـ عاطفه امیر ابراهیمی- جندقی ـ سید ضیاء رضوی ـ دکتر رفیعی ـ محدث‌زاده ـمظهری منتظری و اولیاء .

بانهایت تاسف و تاثر بدین وسیله درگذشت نابهنگام شادروان بانو نیره فاطمی فرزند مرحوم آقاسید هادی و همسر مرحوم‌دکتر امانپور بمی را باطلاع میرساند مجلس ختم زنانه و مردانه آن فقیده سعیده از ساعت ۵تا۷ بعداز ظهرروز سه‌شنبه ۵۱/۳/۱۶در مسجدالجواد واقع در میدان ۲۵ شهریور منعقد خواهد بود .
خانواده های : فاطمی ـ امانپور ـ امانی ـ حقانی ـ فتاحی ـ بهمنیار ـ اولیاء ـ سرلشکر جوادی ـ جعفریان ـ سجادی ـ مهاجری‌پور ـ منصوری نژند ـ ایرانی ـ سرهنگ قوامی بهزادی ـ سالار بهزادی ـ بیگلری ـ رفیعی- قوامی بهزادی ـ مرعشی .
به آقای سید مرتضی فاطمی و سایر بازماندگان آن مرحومه مصیبت وارده را تسلیت میدهیم .

ارتحال جناب سلالةالاطیاب آقای سید غفار ریاضی خوئی رضوان اله علیه را باستحضار حضرات مومنان خصوصا همشهریهای گرامی میرساند . مجلس ترحیم آن مرحوم روز چهارشنبه ۱۷ خرداد ماه از ساعت ۳ الی ۵ بعد از ظهر در مسجدالجواد منعقد خواهد بود .
الاحقر حاج سیدعلی اصغر خوئی . سید عبدالحمید موسوی ماکوئی ـ العبد سید ابراهیم علوی . الاحقر شیخ عبدالصمد خوئی . الاحقر حاج سید محمد حسین‌کبیری . الاحقر حاج میرزا خلیل قبله‌ای . الاحقر حاج شیخ‌ابوطالب فاضلی .

باکمال تاسف و تاثر فوت شادروان آقای سید غفار ریاضی خوئی را بدینوسیله باطلاع سروران و دوستان و همشهری های گرامی میرساند . مجلس ترحیم مردانه و زنانه روز چهارشنبه ۱۷ خرداد از ساعت ۳ تا ۵ بعد از ظهر در مسجد الجواد منعقد خواهد بود .
نورالدین امامی خوئی . سید یوسف هاشمی خوئی .
آ ـ ۶۰۰۵

نمایندگان آذربایجان غربی فوت ناگهانی آقای سید غفار ریاضی خوئی را که از شخصیت های ممتاز شهرستان خوی بودند باطلاع دوستان و آشنایان و همشهریان محترم میرسانند .
مجلس ختم آن مرحوم روز چهارشنبه ۳ تا ۵ بعد از ظهر در مسجد الجواد منعقد خواهد بود
دکترامامی خوئی . احتشامی . دکتر انوشیروانی . خانقاهی . دکتر راد . میرآقا صادقی . عزیز مرادی . فتوحی . دکتر مدنی . موسوی ماکوئی . مهندس نظمی . دکتر وزیری .
آ ـ ۶۰۰۵

بدینوسیله درگذشت آقای سید غفار ریاضی معاون مدیریت ،امور مالی و ذیحسابی ثبت احوال کل کشور را که از مردان بافضیلت و تقوی و مامورین خدمتگزار بوده باطلاع میرساند مجلس ختم آن مرحوم روز چهارشنبه ۱۷ خرداد ۵۱ از ساعت ۳ تا ۵ بعد از ظهر در مسجد الجواد برگزار خواهد شد .
ثبت‌احوال کل کشور
آ ـ ۶۰۰۵

باکمال تاسف درگذشت آقای سید غفار ریاضی معاون ، ذیحسابی ثبت احوال کل کشور را باطلاع میرساند مجلس ختم آن مرحوم روز چهارشنبه ۱۷ خرداد ۵۱ از ساعت ۵ تا ۷ بعد از ظهر در مسجدالجواد میدان ۲۵ شهریوربرگزار خواهد شد .
مدیرکل تمرکز حسابها و امور حسابداریها
مهدی شه‌ملکی
آ ـ ۶۰۰۵

خانوادههای : ریاضی . خوئی . حسنی . ساجدی . غازی بیات . امامی خوئی . اسلامی . بیات ماکو .صبوریان. جوانشیر خوئی . تیموری بیات . رحیم زاده خوئی . حجت‌الاسلامی . نصری . شاهدی . عرشاه . کاکاوند .موسوی ماکوئی . پارسا . ریاحی . هاشمی . مرشد امامی . امینی خوئی . امیری . دکتر بهرامی . مهدوی . دکترنجات . آریا فرهودی . دنبلی . فروتن . شهانقی . مدنی .محدث. اسلامبولچی‌زاد .
باکمال تاسف و تاثر درگذشت شادروان مرحوم سید غفار ریاضی خوئی را باطلاع دوستان و آشنایان محترم میرسانند .
مجلس ترحیم مردانه و زنانه روز چهارشنبه ۱۷ خرداد از ساعت ۳ تا ۵ بعد از ظهر در مسجدالجواد منعقد خواهد بود .
آ ـ ۶۰۰۵
بعموم افراد خانواده های عزادار بویژه بازماندگان آن مرحوم مصیبت وارده را تسلیت میدهیم .

در تخت فولاد اصفهان
بمناسبت هفتمین روز درگذشت مرحوم شادروان آقای حسین آتش بزرگ خاندان آتش در اصفهان مجلس یادبودی روز چهارشنبه ۱۷ خرداد ماه جاری از ساعت ۳ونیم الی ۶ونیم بعداز ظهر درمسجد رکن‌الملک واقع درتخت‌فولاد اصفهان برگزار خواهد بود حضور بستگان وآشنایان در این مراسم باعث شادی روح آن مرحوم و تسلی خاطر بازماندگان می باشد .
فامیل آتش
بعموم بازماندگان آن مرحوم مصیبت وارده را تسلیت میدهیم .

بازگشت همه بسوی خداست
خانواده‌های : جولائی . کاتوزیان . سیفی . استادی . بابایوسفی و صفری .
بانهایت تاسف فوت ناگهانی فردوس وساده آقای‌محمد جولائی را که در اثر تصادف با اتومبیل در اراک اتفاق‌افتاده باطلاع دوستان‌وآشنایان می‌رسانند. مجلس ترحیم‌روزسه‌شنبه ۵۱/۳/۱۶ ساعت ٤تا٦ بعدازظهر در مسجد اراکیها واقع‌در خیابان گرگان و مجلس زنانه در همانروز و همانساعت در منزل آن مرحوم منعقد میباشد .
بعموم بازماندگان آنمرحوم مصیبت‌وارده را تسلیت میدهیم

خانواده های : امینی ، قاضی‌زاده ، مالک ، کسروی ، زرانداز ، سروش، میرشفیعی ، مقدسی ، محرابیان ، اسدی، صانعی ، قاضی ، بهمنی ، رفعتی ، فروزش ، صادقی ، کثیری ، مومنی و یادگاری .
درگذشت بانوی نیکوکار شادروان بانو سلطان امینی همسر آقای جواد امینی خوانساری را باستحضار بستگان و دوستان و همشهریان گرامی میرساند . مجلس تذکرفقیده سعیده از ساعت ٦ تا ٨ بعداز ظهر روز چهارشنبه هفدهم خرداد در خانقاه صفی‌علیشاه برگزار میشود .

با کمال تاثر و اندوه فراوان درگذشت شادروان بانو سلطان امینی همسر و مادر عزیزمان را باطلاع دوستان و آشنایان میرساند . مجلس ترحیم مردانه و زنانه فقیده سعیده روز چهارشنبه هفدهم خرداد از ساعت ٦ تا ٨ بعداز ظهر در خانقاه صفی‌علیشاه منعقد میباشد .
جواد امینی ، محترم و نسرین امینی ، محمد امینی ، نصیر امینی ،ایرج ، سیروس و امیرهوشنگ امینی .
آ ـ ۱۶۸۷۰
ضایعه ناگوار را بعموم بازماندگان آن مرحومه بویژه آقای نصیر امینی همکار مطبوعاتی مصیبت وارده را تسلیت میدهیم .

با نهایت تاسف فوت ناگهانی شادروان حاجیه خانم زمانی آشتیانی را باطلاع خویشان و آشنایان میرساند . مجلس ترحیم‌آنمرحومه روزسه‌شنبه شانزدهم‌خرداد ازساعت٤ تا ٦ بعداز ظهر در مسجد آشتیانی ها واقع در خیابان شهباز ایستگاه ناصری خیابان آشتیان و ختم زنانه در همان روز و همان ساعت در منزل شخصی واقع در خیابان کرمان انتهای کوچه محمودی برگزار میگردد .
عبدالله زمانی ، فضل‌الله زمانی ، اصغر زمانی .
خانواده های : ذکائی‌آشتیانی ، کاظمی آشتیانی ، میری ، عبدلی ، صفائی‌نژاد ،فیض‌آبادی ،زمانی‌نیکو،رضائی ،رشیدی، نوده ، حدادی ، فتحی ، حضرتی ، رجبی ، آقائی ،امامی، محبی ، علی هاشمی ، شاکری ، عراقی ، شتاک ، سنائی ، فرهی ، مینائی .
آ ـ ۱۶۸۵۰
بعموم بازماندگان آن مرحومه بویژه همکار عزیز آقای مهدی ذکائی مصیبت وارده را تسلیت میدهیم .

باکمال تاسف درگذشت شادروان محمد اسماعیل مداح را به اطلاع کلیه اقوام و دوستان و آشنایان میرسانیم .مجلس ختم آن مرحوم بین ساعات ٦ تا ٨ بعداز ظهر روز سه‌شنبه ۵۱/۳/۱۶ در خانقاه صفی‌علیشاه برگزار میشود .
حسین مداح، عباس‌مداح، عزت‌الله‌مداح، مهین مداح، شهین مداح، علیرضاوزیری ، هدایت‌اله وزیری، ناصرمداح، احمد مداح، محمدعلی دانش‌پژوه ، اسداله دانش‌پژوه، عباس‌الهی، عبدالمحمد عزیزی، ابوالقاسم قدوسیان، هادی قدوسیان، علی‌محمد خسروی، مهدی کلانتری .
آ ـ ۱۶۸۶۲
بعموم بازماندگان آن مرحوم مصیبت وارده را تسلیت میدهیم .

باکمال تاسف‌درگذشت شادروان سیدمحمدجعفری‌سیوانی کارمند صدیق این شرکت را باطلاع میرساند . مجلس ختم مردانه و زنانه‌آن‌مرحوم از ساعت ۱۲ الی ١٤ روز سه‌شنبه ۵۱/۳/۱۶ درمسجد الجواد منعقد خواهد بود .
شرکت رنگسازی ایران
آ ـ ۶۰۲۵

باکمال تاسف درگذشت شادروان سیدمحمد جعفری پدر گرامی آقای عیسی جعفری رئیس حسابداری این شرکت را باطلاع میرساند . مجلس ختم مردانه و زنانه آن مرحوم از ساعت ۱۲ الی ١٤ روز سه‌شنبه ۵۱/۳/۱۶ درمسجد الجواد منعقد خواهد بود
شرکت ماشین آلات عمرانی

باکمال تاسف‌وتاثر درگذشت شادروان سیدمحمدجعفری پدر همسر آقای دکتر جواد پسیان ، جراح مرکز پزشکی فیروزگر را باطلاع عموم میرساند . مجلس ختم مردانه وزنانه آنمرحوم از ساعت ۱۲ تا ١٤ روز سه‌شنبه شانزدهم خرداد ماه جاری درمسجد الجواد منعقد خواهد بود .
مهندس اسدالله پسیان . نجفقلی پسیان . حمزه پسیان
آ ـ ۶۰۲۵

باکمال‌تاثروتاسف‌فوت‌شادروان سیدمحمدجعفری پدرگرامی همسر دکتر جواد پسیان جراح این بیمارستان را باطلاع میرساند . مجلس ختم مردانه و زنانه آنمرحوم از ساعت ۱۲ الی ١٤ روز سه‌شنبه ۵۱/۳/۱۶ درمسجد الجواد منعقد خواهد بود .
مرکز پزشکی فیروزگر
آ ـ ۶۰۲۵

باتاسف فراوان بدینوسیله درگذشت شادروان سیدمحمد جعفری پدر همسر آقای‌دکترجواد پسیان جراح مرکزپزشکی فیروزگر را باطلاع‌میرساند . مجلس ختم مردانه و زنانه آن مرحوم از ساعت۱۲الی١٤ روز سه‌شنبه ۵۱/۳/۱۶ درمسجد الجواد منعقد خواهد بود .
رزیدنت‌های بخش جراحی فیروزگر

بدینوسیله درگذشت پدر همسر همکار عزیزمان آقای دکتر جواد پسیان را باطلاع میرساند مجلس ختم مردانه و زنانه آنمرحوم از ساعت۱۲الی ١٤ روز سه‌شنبه ۵۱/۳/۱۶ درمسجد الجواد منعقد خواهد بود .
بیمارستان جاوید و درمانگاه ایران کلنیك

درنهایت تاسف و تاثر وبادیدگانی خونبار درگذشت جانگداز همسر ، پدر و برادر عزیزمان شادروان سیدمحمد جعفری سیوانی را باطلاع میرسانیم . مجلس ختم مردانه و زنانه انمرحوم از ساعت ۱۲ الی ١٤ روز سه‌شنبه ۵۱/۳/۱۶ درمسجد الجواد منعقد خواهد گردید .
شمسه . پروین . مهین . نسرین . نوشین . ماهرخ. عیسی جعفری و غلامحسین سیوانی .

درنهایت تاسف و تاثر و باقلبی اندوهگین درگذشت‌پدر همسرگرامیمان شادروان سیدمحمدجعفری سیوانی را باطلاع میرسانیم . مجلس ختم مردانه و زنانه آنمرحوم از ساعت ۱۲ الی ١٤ روز سه‌شنبه ۵۱/۳/۱۶ درمسجد الجواد منعقد خواهد گردید .
دکتر جواد پسیان . مهندس حسین پرهیزکار

خانواده های : جعفری . سیوانی . پسیان . نصیری . پرهیزکار .شاکری.ارین‌نیا . امیرخیزی.نصیری . خوشنویس. شریفوند . ریاضی . امیربرفی . لهراسبی . چنگیزی . صانعی . هادی . منتظری . پناهپور . ریاحی . رزمکاهی . امامی‌خوئی . سعیدی . مویدماکوئی . مریخ . نثاری . کوکبی.
بانهایت تاسف درگذشت شادروان سیدمحمد جعفری سیوانی را باطلاع میرسانند . مجلس‌ختم‌مردانه‌وزنانه آن مرحوم از ساعت ۱۲ الی ١٤ روز سه‌شنبه ۵۱/۳/۱۶ درمسجد الجواد منعقد خواهد گردید .
بعموم افراد خانواده های عزادار بویژه بازماندگان آن مرحوم مصیبت وارده را تسلیت میدهیم .

سازمان ملی پیشاهنگی ایران با نهایت تاسف‌درگذشت ناگهانی شادروان محمدعلی قریب گرکانی کارمند عالیرتبه و صدیق و صمیمی سازمان را باطلاع خواهران و برادران پیشاهنگ میرساند .
مجلس ختم آن مرحوم از ساعت ۲ الی ٤ بعداز ظهر روز سه‌شنبه ١٦ خرداد ماه در خانقاه صفی‌علیشاه برگزار میگردد .
حسین بنائی ـ رئیس سازمان ملی پیشاهنگی ایران

با کمال تاسف درگذشت ناگهانی شادروان محمدعلی قریب گرکانی کارمند عالیرتبه بازنشسته وزارت آموزش و پرورش را باطلاع اقوام و نزدیکان میرسانیم . مراسم ختم زنانه و مردانه آن شادروان روز سه‌شنبه ١٦ خرداد ماه از ساعت ۲ الی ٤ بعداز ظهر در خانقاه صفی‌علیشاه برگزارمی گردد .
شمس اعظم قریب ، مهرآور قریب (زاوش) ، پروانه قریب (علی‌آبادی) ، فریده قریب (مولازاده) ، پروین درگاهی ، رضا قریب ، علی فرزیم ، حسین اتقائی ، مهندس محمد زاوش ، مهندس منوچهر علی‌آبادی ، رضا مولازاده ، منوچهر فرزیم ، دکتر ایرج فرزیم .
بعموم بازماندگان آن مرحوم مصیبت وارده را تسلیت میدهیم

با اظهار تسلیت به بازماندگان و تاسف از درگذشت‌آقای اسحق زنگی پدر همسر آقای نعمت‌اله عرب کارمند مرکز آمار ایران بدینوسیله باطلاع میرساند که مراسم ترحیم فقید سعیداز ساعت ٤الی ٦ بعد از ظهر روز سه‌شنبه ۵۱/۳/۱۶ در مسجد نوریان خیابان قدیم شمیران ـ باغ صبا برگزار میباشد .
مرکز آمار ایران

بانهایت تاسف و تالم فوت ناگهانی شادروان اسحق زنگی انارکی را باطلاع منسوبین و آشنایان و همشهریان محترم می‌رساند . مجلس ترحیم فقید سعید روز سه‌شنبه ۵۱/۳/۱۶ از ساعت ٤ تا ٦ بعد از ظهردر مسجدنوریان واقع در خیابان‌قدیم شمیران ـ باغ صبا و ختم زنانه همانروز و همانساعت‌در منزل آن مرحوم واقع در خیابان شمیران ـ چهارراه قصر ـ اول عباس‌آباد پلاک ۳۳۰ منعقد میباشد .
خانواده های : زنگی ـ رحیمی ـولیخانی- عرب‌رضیان- اسحاقی ـ صدریه ـ واحدی ـ کمالی ـعموئی- کبیر- صالحی- طباطبائی ـ فصیح‌بیگی ـ چکشی ـ غفاری کبیری- شفیعی ـ عربزاده ـ خادمی ـ بقائی ـهاشمی‌حمیدی ـ حکمت‌ایزدی- زاهدی ـرئیسی ـ رحمانی ـ رادفر ـ امجدی ـنوروزی ـ اقبالی ـ عابدزاده ـ رفیعی ـنظریان- ایاز ـ انارکی‌ـمعصومی- شایان ـ دهائی ـ کلانتری ـ آبشاری- سورکی- صدیقی- صدریه
آ ـ ۶۰۱۳
مصیبت‌وارده را بعموم بازماندگان آن مرحوم تسلیت‌میدهیم.

باکمال تاسف درگذشت شادروان همسر سرگرد نبی‌الله سلیمی را باطلاع میرساند . مجلس ترحیم زنانه و مردانه از ساعت ۱۵ الی ۱۷ روز سه شنبه ۵۱/۳/۱۶ در مسجد مجد برگزار خواهد شد .
ژاندارمری کل کشور

خانواده های :
کاکاعبداله شیرازی ـ سلیمی ـ رمضانی ـ گنجه‌ای- جهانگیر ـ ترمکار ـ لطفی ـ زندیه ـ بربزار ـ موسوی ـ باشی‌زاده ـ حسین خاکپور ـ ابراهیمیان ـ جمالی آشتیانی- کانوزی ـ عبیدی ـ غلامعلی نجیب ـ غلامحسین میرزائی نوبری ـ سرهنگ رشیدچی .
با نهایت تاسف فقدان اسف انگیز و ناگهانی بانو شهین کاکا عبدالله شیرازی را باطلاع آشنایان و دوستان میرساند. مجالس ختم زنانه و مردانه آن مرحومه از ساعت ۱۵ الی ۱۷ روز سه شنبه ۵۱/۳/۱۶ در مسجد مجد منعقد میباشد.

با نهایت تاسف درگذشت شادروان علی نوروزی صاحب‌منصب عالیرتبه بازنشسته وزارت پست و تلگراف وتلفن ومدیرروزنامه نوروز ایران را باستحضار میرساند .
مجلس ترحیم مردانه وزنانه فقید سعید روزسه‌شنبه ١٦ خرداد از ساعت ۳تا۵ بعدازظهر در مسجد الجواد میدان۲۵ شهریور برگزار خواهد شد .
وزرات پست و تلگراف و تلفن
آ ـ ۶۰۳۵

درگذشت شادروان علی نوروزی منسوب نزدیک آقایان حسین حمیدخانی و ضیاء نوروزی قضات دادگستری‌راباطلاع میرساند مجلس ترحیم آن مرحوم از ساعت ۳ الی ۵ بعدازظهر روز سه‌شنبه ۵۱/۳/۱۶ در مسجد الجواد برگزار میشود.
آ ـ ۶۰۳۵ وزارت دادگستری

بانهایت‌تاسف درگذشت شادروان علی‌نوروزی روزنامه‌نگار باسابقه و مدیرکل‌پیشین روابط عمومی وزارت پست و تلگراف و تلفن را که مدت چند سال باروابط عمومی صنعت نفت ایران همکاری داشته‌اند باطلاع میرساند .
مجلس ترحیم آن مرحوم از ساعت ۳ تا ۵ بعداز ظهر روز سه‌شنبه ١٦ خرداد ماه درمسجد الجواد برگزارمیگردد .
روابط عمومی صنعت نفت ایران

سناتورها ووکلای قزوین درگذشت شادروان علی‌نوروزی مدیر روزنامه نوروز ایران را که از خاندان محترم شهرستان قزوین واز شخصیتهای فاضل و دانشمند کشور بودند باطلاع می‌رسانند .
مجلس ختم آن فقید سعید از ساعت ۳الی ۵ بعداز ظهر روز سه‌شنبه ١٦ خرداد در مسجد الجواد تشکیل میگردد .
سناتور جعفری. سناتور یارافشار. دکتر مصطفی‌الموتی. دکتر رضا تنکابنی. رضا کمالاتی. مهندس ایمان زهرائی .
آ ـ ۶۰۳۵

با تاثر و تاسف فراوان درگذشت شاعر ونویسنده گرامی معاصر شادروان علی نوروزی را باطلاع میرساند .
مجلس ختم آن مرحوم از ساعت ۳ تا ۵ بعدازظهر روز سه‌شنبه ۵۱/۳/۱۶ در مسجد الجواد برگزار میشود.
جامعه مطبوعات کشور
آ ـ ۶۰۳۵

با کمال تاسف و تاثر درگذشت ناگهانی همکار گرامی و عزیز خود شادروان علی نوروزی مدیر اداری مجله دانشمند را که از شعرا و نویسندگان مطلع و دانشمند وارزنده کشور بودند باطلاع میرساند .
مجلس ختم آن شادروان از ساعت ۳ تا۵ بعدازظهر روز سه‌شنبه ١٦ خرداد در مسجد الجواد میباشد.
مدیر موسسه صبح امروز ـ دکتر الموتی
آ ـ ۶۰۳۵

درگذشت آقای علی نوروزی نویسنده ارجمند و همکار ارزنده خود را بخاندان نوروزی بخصوص سرتیپ‌رضانوروزی و آقایان بهاءالدین نوروزی . ضیاءالدین نوروزی . سروان مرتضی نوروزی. بانو زهرا نوروزی فرزندان شادروان اسداله نوروزی موسس نوروز قزوین تسلیت عرض نموده از عموم همشهریان دعوت میشود که درمجالس ترحیم‌آن مرحوم‌شرکت و روانش را شاد نمایند .
تهران ـ مسجد الجواد ۳تا ۵بعدازظهر۳شنبه ١٦خرداد.
قزوین- مسجدآقاسیدعلی ٤تا٦بعدازظهر پنجشنبه۱۸خرداد
مسئول هیئت تحریریه روزنامه نوروزقزوین- دکترابوترابی
آ ـ ۶۰۳۵

شب جمعه بدور علی نوروزی جمع بودیم، با او صحبت میکردیم واز مصاحبتش لذت میبردیم که ناگهان مارا گذاشت و در یکدم از میان رفت. دوستان آن‌مرحوم حیران ومانده برجنازه بی‌جان او اشک میریختند و از رفتنش آه میکشیدند روز سه‌شنبه ١٦ خردادماه درمحفل ختم او بار دیگر خواهند بود که باتفاق سروران گرامی و دوستان دیگر او برای‌آرامش روحش دعا کنند
دکتر مصطفی الموتی. دکتر نصراله شیفته. احمدنامدار. داود امینی . مهندس جعفر فزونی . عزیز ضرابی . سعیدی فیروزآبادی. محمود رجاء . عبداله جوانشیر. امیردولتشاهی. دکتر رضا امینی .
آ ـ ۶۰۳۵

رفتی و شکست محفل ما
هم محفل ما و هم دل ما
ما دوستان مرحوم مغفور علی نوروزی نویسنده دانا و توانا در نهایت تالم و تاثر فقدان یکی از بهترین‌یاران صمیمی و قدیمی خود را باطلاع عموم دوستان میرسانیم. انتظار داریم که برای تسکین آلام و همدردی‌باپازماندگان آنمرحوم‌درمجلس ختمی که روز سه‌شنبه ١٦ خرداد از ساعت ۳تا۵ بعدازظهر در مسجد الجواد منعقد است شرکت فرمایند .
سیدمهدی نبوی. دکتر درودی. سرتیپ نادرخانی. حمید اسعد رزم‌آراء.محمود میرمیران. دکترمهدی فرتاش. ابوالقاسم قاضی‌زاده. سیدعلی شفیعی. دکتر باقر عاقلی.
آ ـ ۵۹۴۷

با خاطری ملول خبر ملال‌آور درگذشت همسر و پدر ادیب عزیزمان را اعلام میداریم :
مجلس ترحیم از ساعت ۳ تا۵ بعدازظهر روز سه‌شنبه ١٦ خرداد در مسجد الجواد خواهند بود.
راضیه نوروزی (مجتهدی). تورج نوروزی . جمشید نوروزی. مریم نوروزی. مینو نوروزی. شهرزاد نوروزی .
آ ـ ۶۰۳۵

درگذشت ناگهانی شادروان علی نوروزی مدیر روزنامه نوروز ایران برادر وداماد عزیز وعموی گراممان‌را باستحضار می‌رسانیم :
مجلس ترحیم آن مرحوم از ساعت ۳ تا۵ بعدازظهر روز سه‌شنبه ١٦ خرداد ماه در مسجد الجواد برگزار خواهدشد.
خانواده‌های: نوروزی. مجتهدی. حمیدخانی. واعظی . ملکی. تمیزطوسی. زارع. محمودیان. بسیطی‌نژاد. رحیمی‌نژاد قزوینی. آشوری. جباری. بهروزی. اربابی.حجازی. همایون. روانبخش. والی‌زاده. یمنی. میرمیرانی. دکتر علیزاده شائق . سرلک. نیکجو. وزیری. فریدی‌فر. رضوانی. صدری. صفائی. آروین .
آ ـ ۶۰۳۵

یادبود

باطلاع دوستان و آشنایان و خویشاوندان گرامی میرساند مراسم چهلمین روز درگذشت جوان ناکام و عزیزمان شادروان سیدحسین عظیمی طالقانی روز چهارشنبه ۵۱/۳/۱۷ از ساعت ۵ تا ۷ بعدازظهر درسالن شماره ٤ بهشت‌زهرا برگزار خواهد شد .
خانواده های : عظیمی . صدیقی
آ ـ ۵۹۴۵

باطلاع دوستان و آشنایان و بستگان میرساند مراسم هفتمین شب درگذشت مرحوم اسکندر درویش ازساعت ۱۷ تا ۱۹ روز چهارشنبه ۵۱/۳/۱۷ درسالن شماره ۱ بهشت زهرا منعقد میگردد . ضمنا وسیله ایاب‌وذهاب درساعت ۱۵ از درب منزل آن مرحوم آماده میباشد .
خانواده درویش
آ ـ ۵۹۸۹

فوت شادروان بداله اسدی را باطلاع اقوام و دوستان و آشنایان میرساند . ختم آن مرحوم روز سه‌شنبه شانزدهم‌خرداد از ساعت ٤ تا ٦ بعد ازظهر خیابان‌مرتضوی نرسیده به‌چه

سال چهل و ششم ـ شماره ۱۳۸۱۴

اطلاعات

دوشنبه ـ پانزدهم خردادماه ۱۳۵۱
بیست‌ودوم‌ربیع‌الثانی ۱۳۹۲ـ پنجم ژوئن۱۹۷۳

استخراج‌دکترریاضی کرمانی

ساعات شرعی	اذان صبح	ساعت ۲و۵۶ دقیقه
	طلوع آفتاب	ساعت ٤ و ٤۷دقیقه
	ظهر شرعی	ساعت ۱۲ و٤ دقیقه
	اذان مغرب	ساعت ۷ و ۳۵دقیقه

نخست‌وزیر در ضیافت کانون بانکها گفت :

سیستم بانکی باید تغییر کند

بانکها باید بجای ملك ومستغل به فکر و طرح اعتبار بدهند

نخست وزیر در اجتماع مدیران بانکها گفت سیستم بانکی باید تغییر کند زیرا سیستم فعلی جوابگوی رشد سریع اقتصادی و سرمایه ـ گذاری عظیم برنامه های پنجم و ششم نیست .

بانکهای ما هنوز در مقابل زمین و مستغل و املاك اعتبار میدهند در حالیکه در اقتصادما از این پس « طرح و فکر و مدیریت » نقش اول و سازنده رابعهده خواهند داشت.سیستم بانکی باید طوری تغییر کند که ازاین پس هیچ فکر وطرح سازنده‌ای بخاطر نداشتن پشتوانه ملك و زمین‌وساختمان معطل و مسکوت نماند.نخست وزیر از بانکها خواست درقالب کانون بانکها مشکلات داخلی خود راحل‌و فصل کنند وی اضافه کرد :

«هماهنگی » مهمترین‌مشکل داخلی شما است اگر مقررات و مسائل بانکی با یکدیگر هماهنك شود ،اعتمادمردم‌زیادتر و رقابت سالم تر پیشرفت و موفقیت بیشتر و بهتر بدست خواهدآمد.

در حال حاضر سه مرکز برای کار شما وجوددارددولت، بانك مرکزی و کانون بانك‌ها. سیاست دولت توسط بانك مرکزی اعمال میشود و شما باید تماس و روابط خود را با بانك مرکزی توسعه داده و نزدیك تر سازید.

کانون بانکها هم باید مرکز حل‌و فصل تمام‌مشکلات‌ومسائل شما باشد اگر این برداشت‌ها کامل شود بانکهای‌ماجوابگوی احتیاجات برنامه های عظیم و اقتصاد شکوفان آینده ما خواهند بود .

نخست وزیر مطالب فوق را در ضیافت ناهار کانون بانکها بیان کرد این ضیافت بخاطر آشنائی با مدیران‌بانکهاوبعلت آغاز فعالیت جدید کانون‌بانك هابرپا شده بود.

آقای خوش کیش‌رئیس‌هیئت مدیره کانون در ابتدای جلسه مطالبی در زمینه فعالیت های بانکها ایراد کرد سپس آقای دکتر جلال عبده مدیر عامل کانون بانکها ضمن خیرمقدم‌به آقای نخست وزیر مطالبی در مورد برنامه های آینده کانون عنوان کرد.

در پایان جلسه آقای‌ابوالحسن ابتهاج مدیر عامل‌بانك‌ایرانیان نیز پیرامون مسائل بانکی و کانون صحبت کرد.

شرفیابی نایب نخست‌وزیر لهستان

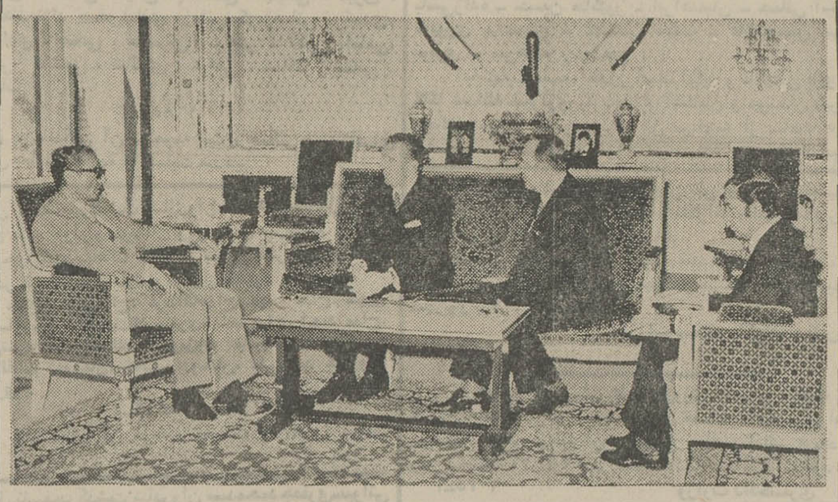

آقای انشفسکی نایب نخست‌وزیرلهستان که در راس یک هیئت‌اقتصادی و بازرگانی به تهران آمده است ، مقارن ظهر دیروزبه پیشگاه شاهنشاه آریامهر شرفیاب شد . در این شرفیابی آقای هوشنگ انصاری‌وزیر اقتصاد و آقای «برونیسلاو موشیلاک» سفیر لهستان دردربار شاهنشاهی‌افتخار حضور داشتند.

بنابه تصویب انجمن شهر تهران :

۸ جایگاه پمپ بنزین در هشت خیابان احداث میشود

شیرخوارگاه نارمك توسعه می‌یابد .

انجمن شهر پایتخت موافقت کرد درکنار شاهراهها واتوبانها، تحت ضوابطی.جایگاه پمپ‌بنزین ایجاد شود .

دیشب انجمن‌شهر تهران جلسه علنی داشت. در ابتدا رئیس انجمن شهر پیروزی تیم ملی فوتبال ایران را در مقابل کره شمالی تبریک گفت بعد پیشنهاد شهرداری پایتخت درباب توافق با شرکت ملی نفت ایران راجع به اجازه احداث پمپ بنزین‌در کنار شاهراهها و بزرگ راهها بمنظور تامین سوخت وسایل‌نقلیه مطرح شد .

در این مورد توضیح داده‌شد که‌در صورت موافقت انجمن‌شهر شرکت ملی نفت مجاز است از قطعات مجاور شاهراهها برای احداث پمپ بنزین استفاده کند مشروط براینکه‌این برنامه‌منطبق با ضوابط بین‌المللی اجراشود و فواصل ورودی و خروجی جایگاههای پمپ بنزین وفاصله جایگاه از حریم جاده‌ها مشخص باشد .

پس از این توضیحات که‌مورد موافقت نمایندگان انجمن شهر قرار گرفت بنابه‌پیشنهاد شرکت ملی نفت و موافقت شهرداری احداث هشت جایگاه بنزین در مجاور بزرگ راهها وخیابانهای عریض مورد تصویب قرار گرفت .

خیابانهائی که پمپ بنزین در مجاور آنها احداث میشود باین شرح است .

خیابان چهل وپنج متری سید خندان- تهران پارس بین چهار راه مجیدیه و میدان فرح - اتوبان کرج کیلومتر ۲۶- خیابان جردن- خیابان مازندران (جنب پل نارمک) ـ خیابان مازندران بالای شهرستانی ـ خیابان‌فرح آباد و خیابان محمدرضاشاه حمام ورختشویخانه

بعد پیشنهاد دیگر شهرداری در مورد احداث چند باب حمام و رختشویخانه در محوطه شیرخوارگاه نارمک و تکمیل خوابگاههای آن با اعتباری به مبلغ ۳میلیون ریال مطرح‌گردید که پس از بحث و گفتگوی نمایندگان انجمن شهربه‌تصویب رسید .

انجمن شهر تهران در جلسه دیشب خود چند پیشنهاد دیگر شهرداری رامورد رسیدگی‌قرار داد .

آئین نامه تبدیل وضع مستخدمین غیر رسمی اصلاح شده

***سابقه بدون‌فاصله‌مستخدمین غیر رسمی قبول میشود**
*** فاصله ترك خدمت برای تعیین تکلیف مشمولیت و تعقیب قانونی قبول شده است**

سازمان امور اداری و استخدامی کشور در جهت رفع مشکلاتی که در امر تبدیل وضع عده‌ای از مستخدمین دولت‌بوجودآمده بود، آئین نامه تبدیل وضع‌مستخدمین غیررسمی را بشرح زیر اصلاح کرد :

عده‌ای از مستخدمین غیررسمی بعد از تصویب قانون استخدام کشوری از خدمت وزارتخانه یا موسسه دولتی خارج شده و بدون فاصله به خدمت‌خود دروزارتخانه هاو موسسات دولتی دیگر ادامه داده یا در شغل آنان تغییر داده شده بود ، از آنجا که طبق ماده یک قبلی این آئین‌نامه امکان‌تبدیل وضع و تعیین‌تکلیف قطعی اینگونه مستخدمین فراهم نبود ، جهت‌رفع مشکل مذکور اصلاح لازم در آئین نامه به عمل آمد .

۲ـ اصلاحات دیگری‌در جهت رفع مشکلات مربوط به بعضی از انواع وضع خدمت مستخدمین‌غیر رسمی که ناشی از اراده و قصد آنان نبوده است و معمولا درطول خدمت یک مستخدم پیش می آید به عمل آمده ، ازجمله فاصله‌ناشی از ترک خدمت برای تعیین تکلیف مشمولیت خدمت وظیفه و همچنین فاصله خدمت ناشی از تعقیب مستخدمین‌توسط مقامات‌صلاحیتدار در موردی که‌بیگناهی او ثابت‌شده باشد در زمره مواردی قرارگرفته که قطع خدمت تلقی نمیشوند . ضمناتکلیف اضافه دستمزدکارگران مشمول مقررات تبدیل وضع که‌بعد از ۱ر۱ر۴۷ برقرارشده است‌معلوم نبود برای ادامه پرداخت آن تا تاریخ صدورحکم تبدیل وضع،پیش بینی لازم به عمل آمد .

در پارلمان ایران

توشیح واجرای قانون

مجازات اعدام وحبس

برای واردکنندگان و صادر کنندگان

مواد منفجره و اسلحه

رئیس‌سنا با رئیس جمهوری و صدراعظم‌آلمان ملاقات و مذاکره خواهد کرد .

مهندس شریف امامی درضیافتی که سفیر آلمان‌فدرال درایران بافتخاراوو اعضای گروه جدیدالتاسیس پارلمانی ایران و آلمان ترتیب داده است اظهار امیدواری کرد که ادامه همکاری آینده گروه های پارلمانی دو کشوردر راه تشیید مبانی مودت‌فیمابین دو کشور ایران و آلمان فدرال موثر باشد و گفت اتباع آلمانی همیشه مورد استقبال و محبت ایرانیان بوده‌اند .

سفیر آلمان غربی درایران درهمین ضیافت اشاره کرد که دو کشور ایران و آلمان درحال حاضر درمرکز توجه جهانیان قرارگرفته‌اند و بازدید نیکسون از تهران مبین اهمیت جهانی ایران دردنیا میباشد درحال حاضر درین وزرای خارجه و دفاع کشور های عضو اتحادیه اتلانتیك شمالی اجلاسیه‌دارند و میکوشند تامناسبات‌خود را باممالك بلوك‌شرق بشکل تازه‌ای درآورند .

رئیس مجلس سنا که باتفاق سه‌تن از سناتور ها : مصطفی‌تجدد ، طاهرضیائی ، دکتر احمدسیدامامی‌بدعوت رئیس مجلس ملی آلمان به‌ین خواهد رفت درمدت اقامت شش‌روزه خود بادکتر گوستاوهاینه‌مان رئیس جمهوری ، ویلی‌برانت صدراعظم و والترشل وزیر خارجه آلمان فدرال ملاقات خواهد کرد و ملاقات و مذاکره‌ای بااعضای گروه پارلمانی دوستی ایران و آلمان‌مجلس‌ملی این کشور خواهد داشت .

دراین‌سفرشهرهای‌بن ـ کلن ـ مونیخ ـ اشتوتکارت و هامبورك نیز مورد بازدید قرار خواهد گرفت .

★★★

بموجب قانونی که درپنج ماده و شش تبصره به توشیح رسیده‌است، وارد یاخارج کردن اسلحه و مهمات جنگی و مواد منفجره و محترقه و فشنك و تفنك شکاری ممنوع است مگر بااجازه دولت‌وچنانچه‌یك‌یاچندنفر بدون اجازه ، یکی از اشیاء مذکور راوارد یا خارج کنند درصورتی که مسلح باشند و درمقابل قوای دولتی مقاومت نمایند به اعدام و درصورت عدم مقاومت به حبس باکار از سه تا ۱۵ سال و اگر مسلح نباشند به حبس باکار از سه تا ده سال . درمورد تفنك و فشنك شکاری و مواد محترقه به حبس عادی از سه ماه تا سه سال محکوم میشوند .

★★★

عبدالحسین تژده نماینده ممسنی برای اولین‌باراز تریبون مجلس‌استفاده‌کردو پس‌ازتشریح موقعیت‌جغرافیائی حوزه انتخابیه خود پیشرفت ها و تاسیسات این منطقه را درحال حاضر شرح داد و از جمله گفت که ۲۱ هزار نفر صاحب آب و زمین شده و یکصد مدرسه عشایری دائر گردیده‌است، او خواستار تاسیس‌دبیرستان و دانشسرای کشاورزی و توسعه و تکمیل مدرسه حرفه‌ای حوزه‌خود شد .

برخی از نمایندگان تاکنون از تریبون مجلس حتی برای نطق قبل از دستور هم استفاده نکرده‌اند !

★★★

نمایندگان گیلان درمجلس سنا و شورای ملی دیروز جلسه‌ای داشتند . دراین جلسه که دوساعت طول کشید نیازمندیهای حوزه انتخابیه مطرح گردید و درجهت رفع آن‌مذاکراتی بعمل آمد و تصمیماتی اتخاذ گردید .

نمایندگان استان گیلان همچنین درمورد برنامه پنجم عمرانی بحث و گفتگوئی داشتند .

بلِموند

باصفحه عظیم پانوراما

وتیونر تمام‌اتوماتیک‌الکترونیک

انتخاب کانال دلخواه بافشار یک دکمه

BELMONDE electronic

۳ جایزهٔ مادام العمر ماهی۳ هزار تومان حساب تشکیل سرمایه بانك عمران یکجا قرعه‌کشی میشود

شرح در صفحه ۹

ولی‌الله شهاب فردوس و :

۱ ـ احمد احسان
۲ ـ ابراهیم فخرائی
۳ ـ اکبر عطار کاشانی
٤ ـ حسین شایسته
۵ ـ دکتر سعید پارسی
٦ ـ علی امین‌پور

نامزد عضویت‌در دوره۱٦ هیئت‌مدیره کانون‌وکلا

دکتر عبدالکریم انواری

کاندیدای وکلای اصلاح طلب ومنورالفکر

آقای نخست وزیر ظهر دیروز در ضیافت کانون بانک ها شرکت کرد. درعکس آقای دکتر جلال عبده مدیر عامل کانون بانک‌هاو خوش‌کیش‌رئیس هیئت مدیره و چندتن دیگر ازمدیران درحال صحبت با آقای نخست وزیر دیده میشوند .

بررسی اساسنامه جدید وزارت خارجه «۲»

خدمت در کشورهای بدآب و هوا

برای کارمندان وزارت خارجه ارتقاء مقام می‌آورد

★ کارمندان کادر اداری وزارت خارجه با مقام های سیاسی به ماموریت های خارج خواهند رفت

در شماره گذشته قسمت های مهم اساسنامه‌جدیدوزارت خارجه که هفته گذشته تقدیم قوه مقننه گردید بررسی‌شد و اینك بقیه مواردمهم‌اساسنامه مذکور از نظر علاقمندان می گذرد.

برابر اساسنامه جدید استخدامی و تشکیلاتی وزارت خارجه کارمندان این وزارت‌خانه به دو گروه‌سیاسی‌واداری تقسیم شده‌اند . تابعیت ایران، مشروط برآنکه‌اکتسابی‌نباشد، نداشتن همسر خارجی وسوء محکومیت جزائی و داشتن لیسانس در رشته های مربوط و موفقیت‌در امتحانات ورودی‌از جمله شروط ورود به خدمت سیاسی است.

انتقال کارمندان دولت به خدمت در کادر سیاسی نیز تابع همین شرایط است با این تفاوت که فقط دو سوم سابقه خدمت‌آنان‌درسایر سازمان‌های دولتی محاسبه میشودو حقوق این قبیل کارمندان بر اساس مقام و پایه اعطائی در وزارت خارجه تعیین می‌گردد .

اساسنامه همانند گذشته به کارمندان کادر اداری وزارت خارجه در صورت اخذ درجه لیسانس و توفیق درامتحانات ورودی اجازه ورود به رشته سیاسی را میدهد و این عده از طی دوره ۹ ماهه کار آموزی معاف خواهندبود.

کارمندان اداری

کارمندان اداری در وزارت خارجه با حداقل دیپلم کامل متوسطه و قبول شدن در امتحانات مربوط وارد خدمت‌می شوند و تعیین گروه و پایه‌و طبقه‌بندی مشاغل کارمندان رسمی اداری‌برخلاف کارمندان کادر سیاسی‌تابع‌قانون‌استخدام کشوری خواهدبود .

کارمندان اداری پس‌ازچهار سال خدمت در تهران میتوانند به ماموریت های ثابت‌درخارج از کشور اعزام شوند ، لیکن شرط این امر موفقیت‌درامتحان یکی از زبان‌های انگلیسی ویا فرانسه و یازبان کشور محل ماموریت‌است.

بموجب اساسنامه جدید کارمندان دیپلمه کادر اداری هنگام عزیمت به ماموریت های خارج با ده سال‌سابقه خدمت با مقام وابستگی ، ۱٤ سال سابقه خدمت بامقام‌دبیرسومی، ۱۸ سال سابقه خدمت با مقام دبیر دومی و ۲۲ سال سابقه خدمت با مقام دبیر اولی‌اعزام میشوند . کارمندان لیسانسیه کادر اداری هنگام عزیمت به ماموریت های خارج با۲٤ سال سابقه خدمت در ماموریت خارج مقام رایزن درجه سومی خواهند داشت ولی بهر حال احراز این مقام ها دلیل ورود به کادر سیاسی نخواهد بود.

خدمت در خارج

مدت خدمت دبت کارمندان وزارت‌خارجه در خارج همانند گذشته چهار سال و در کشور های بدآب‌و هوا سه‌سال‌تعیین گردیده که باجلب رضایت کارمندیکسال قابل تمدید است و به کارمندانی که در نقاط‌بد آب‌و هوا یا در شرایط مشکل خدمت کنند در صورت رضایت از خدمت آنان ، برابر هر سال یك پایه در مقام مربوط‌به آنان اعطاء خواهدشد.

این مسئله یکی ازمهمترین نکات اساسنامه جدید است که مطمئنا عامل مهمی‌درتشویق کارمندان وزارت خارجه به خدمت در کشور های بدآب‌و هوا یاکشور هائی که‌شرایط زندگی در آنها مشکل است بشمار خواهدرفت.

بموجب اساسنامه جدید ، وزارت خارجه برای‌ایجادمحیط مناسب کار و تامین بهداشت کارکنان خود یك شورای‌رفاه با هفت عضو خواهد داشت که آئین نامه مربوطه بدان توام با آئین‌نامه مربوط به شورای استخدام که کار رسیدگی به انتصابات و ارتقاء مقام ها را بعهده می گیرد ، پس از تهیه و تصویب وزیر خارجه اجرا خواهدشد.

جناب آقای فرهاد هرمزی

انتخاب قاطع و شایسته جنابعالی را بریاست اتحادیه موسسات تبلیغاتی صمیمانه تبریك میگویم .

پرویز قاضی سعید

دکتر پرویز برجیس

پزشك بیماریهای اعصاب

از امریکا مراجعت نمود

خیابان پهلوی جنب سینمای امپایر صبح‌و عصر تلفن ٦۳۷۹۵٦

آگهی استخدام

فرمانداریکل همدان ۳نفرمهندس راه‌وساختمان که حداقل سه‌سال‌تجربه کار داشته‌باشند باحقوق مکفی استخدام مینماید. و داوطلبان ساکن تهران میتوانند باتلفن ۰۲٦۱۲۲۲٦ باهمدان تماس حاصل و اطلاعات لازم را کسب و یا آنکه مستقیما برای کسب اطلاعات موردنیاز بفرمانداریکل همدان مراجعه نمایند .

فرماندار کل همدان

آگهی دعوت مجمع عمومی عادی

مجمع عمومی عادی سالانه صاحبان سهام شرکت سهامی عام ریسندگی و بافندگی کاشان ساعت ۸ صبح روز پنج شنبه اول تیر ماه ۱۳۵۱ در محل دفتر اداری شرکت واقع در کاشان خیابان ٦ بهمن تشکیل خواهد شد بدین وسیله از عموم سهامداران محترم دعوت می شود شخصا یا وکیل ثابت الوکاله خود برای حضور در مجمع مذکور اعزام و طبق ماده ۲۰ اساسنامه کارت ورودی دریافت نموده در اجرای برنامه مجمع بشرح زیر عضویت فرمایند .

دستور جلسه :

۱ـ طرح گزارش هیات مدیره وبازرسان شرکت
۲ـ تصویب ترازنامه و حساب سود و زیان سال مالی ۱۳۵۰
۳ـ تصویب بودجه هزینه های عمومی و اداری سال ۱۳۵۱
٤ـ انتخاب بازرسان .
۵ـ اخذ تصمیم نسبت به پیشنهادات هیات مدیره راجع به خط‌مشی آتی شرکت .
٦ـ تعیین روزنامه برای نشر آگهی های بعدی.

رئیس هیات مدیره و مدیر عامل شرکت سهام عام ریسندگی و بافندگی کاشان ـ حسن تفضلی .

وکلای شرافتمند دادگستری

انتخاب همکاران زیر وحدت نظر کامل در مسائل مطروحه در هیئت مدیره کانون ایجاد خواهد کرد ودرنتیجه حل ورفع مشکلات گذشته تضمین میگردد .

۱ـ آقای محمدرضا جلالی نائینی
۲ـ آقای تقی پروین
۳ـ آقای محمدرضا فیض مهدوی
٤ـ آقای دکتر باقر شریعتزاده
۵ـ آقای حسن نزیه
٦ـ آقای عبدالحمید اردلان
۷ـ آقای علی هاشمیان
۸ـ آقای عبدالحسین ممیززاده
۹ـ آقای دکتر ضیاء مدرس
۱۰ـ آقای متوچهر رسائی
۱۱ـ آقای دکتر عبدالکریم انواری
۱۲ـ آقای دکتر محمود معینی عراقی
۱۳ـ آقای محمدجواد رضوی
۱٤ـ آقای ابراهیم فخرائی
۱۵ـ آقای علی امین‌پور
۱٦ـ آقای دکتر سعید پارسی
۱۷ـ آقای حسین شایسته

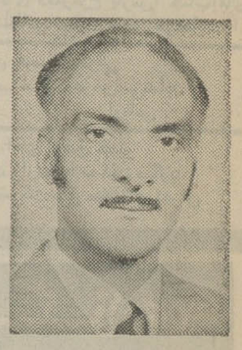

آقای جهانگیر امیرحسینی وکیل دادگستری از طرف جمع کثیری از وکلای معمر و فامیل و دانشمند دادگستری بعنوان کاندیدای‌انتخابات دوره‌شانزدهم کانون وکلاء معرفی شده‌اند معظم‌له درطی ۱۲ سال وکالت باپیروی از اصول ، محبوبیت فراوان دربین وکلاء و قضات یافته‌اند تاجائی که اخیرا از طرف خوشنام‌ترین‌و درخشانترین چهره های‌وکالت‌جهت انتخابات کانون وکلاء دعوت شده‌اند . نامبرده سال ها عهده‌دارامور معاضدت درکانون وکلاء بوده ودراولین انتخابات هیئت مدیره باشگاه‌وکلاء بارای‌قاطع بوسیله وکلاء انتخاب گردیده‌اند و نیز نماینده کانون‌وکلاء درکمیسیون های مالیاتی از طرف هیئت مدیره کانون‌وکلاء انتخاب‌شده بودند و دردوره گذشته بعنوان عضو موثر کمیسیون سخنرانی کانون‌وکلاءانجام وظیفه کرده‌اند و کاندیداتوری ایشان دردوره شانزدهم بااستقبال عموم وکلاء مواجه گشته است .

آموزشگاه بهیاری بنیاد ملکه پهلوی

آموزشگاه بهیاری بنیاد ملکه پهلوی برای سال تحصیلی ۱۳۵۱ـ۱۳۵۲ تعداد ۳۰ (سی) نفر دوشیزه داوطلب از طریق کنکور و مصاحبه حضوری از تاریخ ۲۱ر۵ر۵۱ باشرائط زیر می پذیرد :

۱ـ سن بین ۱٦ تا ۲۵ سال .
۲ـ دارا بودن حداقل گواهینامه قبولی سوم متوسطه .
۳ـ دارا بودن سلامت و رشد کامل جسمانی و عقلانی و ظاهری .

داوطلبان میتوانند جهت ثبت‌نام و اطلاع از کلیه مزایا و شرایط تحصیلی که درفرمهای چاپی آماده توزیع میباشد همه روزه از ۱ر٤ر۵۱ الی ۱۰ر۵ر۵۱ از ساعت ۸ صبح الی ۱۲ ظهر بدفترآموزشگاه بهیاری‌بنیادملکه پهلوی‌واقع درجاده پهلوی، پارك شاهنشاهی (بیمارستان قلب) بادردست داشتن مدارك‌زیر مراجعه نمایند .

۱ـ حداقل گواهینامه قبولی سوم متوسطه .
۲ـ ٦ قطعه عکس ٤ × ۳ .
۳ـ اصل شناسنامه .

آموزشگاه بهیاری بنیاد ملکه‌پهلوی

آ ـ ۱٦۲۹٤

کلاس نقاشی تابستانی

اداره کل آموزش هنری وزارت فرهنگ و هنر برای استفاده دانش آموزان مدارس اقدام به تشکیل کلاس نقاشی تابستانی از اول تیرماه تا آخر مرداد ماه ۱۳۵۱ نموده است ،علاقمندان برای کسب اطلاع و ثبت نام در کلاس نقاشی می‌توانند همه روزه صبحها از ساعت ۸ تا ۱۲ به دفتر هنرستان هنرهای زیبای پسران واقع در خیابان شاهرضا پیچ شمیران اول‌خیابان تنکابن شماره ۲ مراجعه نمایند .

از صبح چهارشنبه سینما کسری

بابرادران امیدوار جهانگردان معروف ایرانی از مناظر اعجاب‌انگیز قطب جنوب برای اولین‌بار دیدن کنید . . . از رقص‌ها وآوازهای خیال‌انگیز آمریکای جنوبی لذت ببرید .
از کارناوال افسانه‌ای «ریودوژانیرو» دیدن کنید . اینها و هزاران هزار منظره دیدنی در فیلم

یک ایرانی درامریکای لاتین

قابل توجه

داوطلبان و شرکت کنندگان در برنامه بورس سازمان برنامه برای تحصیل در آمریکا

چون درنظر است مطالعاتی در کیفیت برنامه بورس سازمان برنامه برای تحصیل در امریکا صورت گیرد تا بنوان انرا در سطح عالیتری اجرا نمود لذا تا اطلاع مجدد سازمان برنامه از قبول هرگونه تقاضای‌ثبت‌نام دربرنامه مذکور معذور است بدیهی است پس از مطالعات لازم برنامه جدید بموقع از طریق جراید به اطلاع کلیه علاقمندان جهت ثبت نام خواهد رسید

آ ـ ۱۵۷۲۲ ـ ۱ ـ ٤ سازمان برنامه

از صبح پنجشنبه درگروه‌سینمائی

گلدن سیتی — رویال — متروپل — سانترال

زوج‌محبوب کمدی‌سینما در یکی‌ازشاهکارهای واقعادیدنی و شادی آور خود غوغا میکنند

چیچو و فرانکو

زشت، زیبا و دلقک

در فیلم رنگی

میمو پالمارا بریژیت پتری