اطلاعات

در خانه شاه

سرمقاله را در صفحه دوم مطالعه فرمائید

ایوبخان رئیس جمهوری پاکستان اعلام کرد :

شاه ایران باکمال‌قدرت ازاستقلال کشور خود دفاع میکند

امریکا باید بین کشورهائی نظیر ایران‌که‌تصمیم قاطع بجلوگیری از تجاوز دارند ، وکشورهائی که برای اینکار آمادگی‌فکری و تاریخی ندارند تفاوت بگذارد

شرح درصفحه بیست‌و یکم

دیروز بوسیله علیاحضرت فرح پهلوی‌شهبانوی ایران موزه زیبای هنرهای تزئینی افتتاح شد

دراین مراسم وزیر مختار امریکا در ایران بزبان فارسی صحبت کرد

دربرابر ویترین «طرحهای روی شیشه» وزیر مختار امریکا درتهران به‌علیا حضرت فرح پهلوی شهبانوی ایران درمورد این طرحها توضیح میدهد .

درصفحه ۲۱

درجلسه عصر دیروز مجلس شورایملی

ازشرکت معاملات خارجی انتقاد شد

محمدعلی مسعودی پیشنهاد کرد اراضی موقوفه مسلوب المنفعه بین‌معلمین وکارمندان دولت تقسیم شود

ساعت پنج‌و نیم بعد از ظهردیروز جلسه علنی مجلس شورایملی برای رسیدگی به پیشنهادات نمایندگان در لایحه بودجه کل کشور تشکیل گردید . آقای دکتر عمید «نایب رئیس» ریاست جلسه را بعهده داشت و آقای نخست وزیر و عده ای از آقایان وزیران در جلسه حضور داشتند . بقیه در صفحه ۲۱

جواب ابتهاج به آرامش

درصفحه۲۳

صبح امروز دریك مصاحبه مطبوعاتی

وزیر فرهنگ توضیحاتی درباره اشل جدیدمعلمین داد

* وزیر فرهنگ‌گفت:پنجهزار ریال حداقلی است‌که‌برای معاش معلمین در نظر گرفته شده است
* دولت برای پرداخت اشل جدید ۱۲۰ میلیون تومان اعتبار مصرف میکند

شرح درصفحه بیست‌و یکم

شاه در میان نمایندگان شیروخورشید سرخ شهرستانها

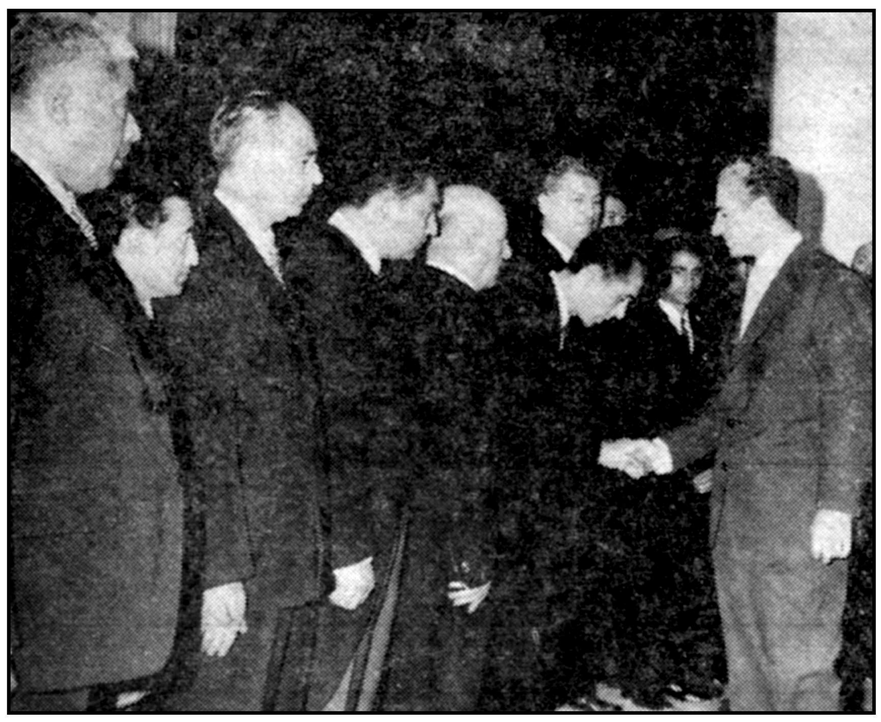

اعلیحضرت همایونی ازیك‌یك نمایندگان‌مردم‌شهرستانها احوال پرسی و اظهار مرحمت‌میفرمایند

بعدازظهر دیروز در کاخ اختصاصی

نمایندگان جمعیت‌های شیروخورشید شهرستانها بحضور شاهنشاه رسیدند

درمراسم دیروز سه‌نفر که کمکهای مادی مهمی بشیروخورشید کرده بودند بحضور شاهنشاه معرفی شدند

شرح درصفحه ۱۴

دستگیری دزدان مسلح بانك صادرات

دوبرادر ۱۹ و۲۲ ساله‌که رهبری باند دزدان را بعهده داشتند طی یك زدوخورد شدید دستگیر شدند و پس از بازجوئی سایر همکاران خودرا معرفی کردند

دزدان بسرقت مسلحانه از شعبه‌های بانك‌صادرات‌ومعادن درتهران‌نو و خیابان پهلوی اعتراف‌کردند

شرح‌در صفحه ۲۲

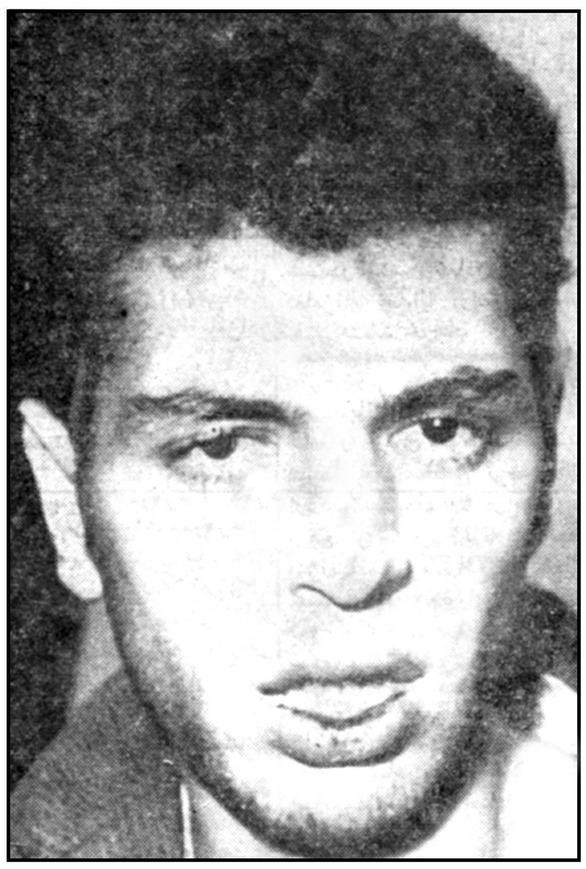

کیومرث امیر ثانی یکی ازکانگسترها

گزارش مذاکرات آنکارا

ازطرف وزیر امور خارجه بشاهنشاه تقدیم شد

★ وزیر امور خارجه هنگام ورود به تهران بخبرنگارما گفت: ازنتایج مسافرت خودکاملا رضایت دارم

آقای قدس نخعی پیش از ظهر امروز در کاخ اختصاصی بحضور شاهنشاه رسید و گزارش مسافرت آنکارا ومذاکرات‌خودرا باوزرای‌خارجه کشورهای عضو سنتوو همچنین دین‌راسك وزیرامورخارجه‌امریکامعروض داشت .

وزیر امور خارجه پیش‌از شرفیابی مدت نیمساعت باآقای مهندس‌شریف امامی نخست‌وزیر ملاقات و گفتگو داشته است . بقیه در صفحه ۲۱

جریان پارلمانی

صدوبیست‌پیشنهاد درلایحه بودجه

رسیدگی ببودجه در مجلس شورایملی‌مراحل آخر خودرا طی میکند

از روز شنبه گذشته رسیدگی به پیشنهاد های نمایندگان در لایحه بودجه کل کشور در جلسات صبح‌و عصر مجلس شورایملی آغاز شد و در جلسه فردانیز رسیدگی به باقی مانده پیشنهادات ادامه خواهد یافت.

شرح درصفحه بیست‌و یکم

کارخانه ارج باطلاع میرساند

کولر ارج

که امسال در دو اندازه مختلف ساخته شده تا چند روز دیگر آماده و ببازار عرضه خواهد شد.
چون درسال گذشته عده‌ای از متقاضیان کولر بعلت کمبود محصول موفق بخرید آن نشده‌اند در سال جاری بتعداد بیشتری تهیه شده .
بااینهمه از خواستاران کولر ارج تقاضامیشود از هم اکنون برای پیش خرید کولر خود در طهران بفروشگاههای مجاز ودر شهرستانها به نمایندگی‌ارج مراجعه فرمائید :
فروشگاه ارج خیابان فردوسی تلفن ۳۳۷۱۷
آ ـ ۴۱۶۰ گردونه

دراجرای قانون اصلاحات ارضی

و آئین نامه های مربوط به اطلاع مالکین استان کرمانشاهان که میزان ارضی آنان از حد نصاب مقرر در ماده ۲ قانون تجاوز مینماید میرساند که در مرکز بوزارت کشاورزی (سازمان اصلاحات ارضی)ویا در محل باداره کشاورزی مراجعه وبا اخذ اظهار نامه چاپی وضعیت املاك خود را در اظهار نامه مزبور قیدو در ظرف سه ماه از تاریخ نشر آخرین آگهی بانضمام رونوشت مصدق اسناد مالکیت یا مستند تصرف خود با اخذ رسید باداره کل کشاورزی استان کرمانشاهان درکرمانشاه تسلیم ویابوسیله پست سفارشی دو قبضه باداره نامبرده ارسال دارند

در مورد کسانیکه در ظرف مدت مقرر در قانون از تسلیم اظهار نامه خودداری نمایند صرفنظر از اینکه طبق ماده ۱۰ قانون بپرداخت جریمه از ده هزار ریال تا یکصد هزار ریال محکوم خواهند شد .

کمیسیون اصلاحات ارضی استان کرمانشاه مبادرت بتنظیم‌صورت وضعیت مزبور خواهد نمود .

تسلیم اظهار نامه در املاك مشاع بعهدهٔ هریك از مالکین نسبت بسهم خود بوده و در مورد صغار و محجورین بعهدهٔ سرپرست قانونی آنان ودر مورد املاك متنازع فیه طبق تبصره ۲ ماده ۱۰ قانون بعهدهٔ هریك از مالکین نسبت بسهم ادعائی خود خواهد بود و در مورد موقوفات خاص تسلیم اظهار نامه بعهده متولیان یا قائم مقام قانونی آنان میباشد

علاوه بر انتشار آگهی در محل این آگهی دوبار در روزنامهٔ‌رسمی و یکی از جراید کثیر الانتشار پایتخت منتشر و ابتدای سه ماه مهلت از تاریخ نشر آخرین آگهی که بعدا صادر میشود خواهد بود .

آ ـ ۴۱۱۶ وزارت کشاورزی

عریضه سرگشاده

پیشگاه مبارك بندگان اعلیحضرت همایونی شاهنشاه

بعد از اعلام آزادی انتخابات از طرف شاهنشاه محبوب شهرستان نطنز دارای چهار کاندیدا شد و ما با علاقه مشغول کار و فعالیت‌انتخاباتی شدیم اینك پس از اینمدت طولانی و کوشش و جد و جهد بیحد فرماندار نطنز علیرغم تمایل عمومی و اوامر موکد شاهنشاه انجمن را یکطرفه از اشخاص غیر موجه و بیسواد بنفع یکی از کاندیداهاتشکیل و موجبات عدم رضایت عموم را فراهم آورده و اینك سه روز است بیش‌از دو هزار نفر که بعلت تشکیل چنین انجمنی مایوس از آزادی انتخابات شده اند بعنوان اعتراض در تلگرافخانه متحصن و مطالب خود راطی تلگرافات عدیده به اولیای محترم دولت اعلام داشته‌اند با تعطیل عمومی و تحصن و شکایت مردم فرماندار همچنان سرسختانه بعمل بی رویه و خلاف قانون خود ادامه میدهد بمنظور جلوگیری از پایمال شدن قانون اساسی و تضییع حقوق مردم از پیشگاه همایونی تقاضا میشود اوامر موکد برای رسیدگی و حفظ حقوق عمومی صادر تا با انحلال انجمن تحمیلی از مردم رفع نگرانی شده بدعاگوئی اشتغال ورزند آ ـ ۳۹۴۵

مهندس مهدی شیبانی ـ علی اخوان ـ مهندس محمد کیوان

بهترین و بزرگترین سازنده لوازم فلزی دفتر
ریالکو
فروشگاه میدان کاخ ـ تخت جمشید
آ ـ ۴۰۵۸

از کلیه دوستان و آشنایانیکه در مراسم فوت شوهر عزیزم حضورا یاکتبا اظهار همدردی فرموده‌اند چنانچه دربازدید یا از جواب قصوری رخ دهد بواسطه تالمات روحی بوده معذورم فرمائید .

آ ـ ۴۱۸۸ پری الوندی

تلگراف ازنقده

حضور جناب آقای نخست وزیر رونوشت جناب آقای پرفسورعدل دبیر کل حزب مردم رونوشت روزنامه اطلاعات در این موقع که‌بنا باراده شاهنشاه مقرر است انتخابات سالم در منطقه نقده انجام شود یك نفر باتقوا ولایق به نمایندگی مجلس انتخاب بشود اکثریت اهالی این منطقه‌آقای سلیمان انوشیروانی راکه ازخانواده های اصیل کرد وعمر خود را در خدمت بشاهنشاه و کشور صرف نموده واز هر حیث مورد اعتماد وامیدواری اهالی این منطقه است کاندید نمایندگی نموده و امیدوار هستیم تحت حمایت شاهنشاه عدالت گستر و آزادی و صحت انتخابات طوری فراهم شود توفیق پیدا کند که مشارالیه به نمایندگی بمجلس شورایملی بفرستند که مطمئنا نماینده خدمت گذار شاهنشاه ومردم خواهند بود

آ ـ ۳۹۵۱ گیلانی زاده سید عبدالله

اجرای اپرای ریگولتو به سه‌شنبه ۱۹ اردیبهشت موکول‌میشود

شرح درصفحه ۳

تشکر ازاهالی محترم سلسبیل

استقبالی که اهالی محترم سلسبیل درنخستین روز افتتاح شعبه رودکی بانك پارس بعمل آوردند موجب تشکر و امتنان و همچنین دلگرمی ما به خدمات بیشتر است .
شعبه رودکی درساعت شش بعداز ظهردیروز افتتاح گردید واز نخستین دقایق افتتاح با استقبال اهالی محترم محل مواجه گردید و بسیاری برای باز کردن حساب به این شعبه مراجعه نمودند و مراجعات تاساعت ده شب همچنان ادامه داشت ما همیشه به توجه و اقبال هموطنان عزیز مستظهر بوده‌ایم وبرای انجام خدمات بیشتر همچنان کوشا خواهیم بودوشعبه رودکی شبانه روز در خدمت شماست.
بانك پارس ـ شعبه‌رودکی

مرس چوب

بزرگترین کارخانه مبل مجهز بدستگاه چوب خشک کنی

نمایشگاه های مبل مرس چوب: ۱ـ فروشگاه فردوسی‌خیابان‌فردوسی ۲ـ نمایشگاه مبل و فرش تخت جمشید شرقی شماره ۶۲۷ ۳ـ کارخانه مرس چوب جاده تهران پارس تلفن ۹۱۷۹۹

بزودی
کانادافراست
CANADA FROST
بستنی پاستوریزه

یخ طبیعی نباید مصرف کرد

بدینوسیله باطلاع عموم ساکنین‌محترم پایتخت میرساند آزمایشاتی که از یخ طبیعی موجود در یخچال‌ها بعمل‌آمده نشان میدهد که صلاحیت مصرف‌خوراکی‌ندارد زیرا باآب آلوده و در محل‌کثیف تهیه شده است.
بنابراین یخهای طبیعی بایستی فقط بمصرف غیر خوراکی مانند بستنی‌سازی برسد. بدین سبب تقاضا میشود برای حفظ سلامتی خود از مصرف خوراکی یخ طبیعی بهرشکل و رنگی‌که باشدخودداری فرمایند.

۱ـ۳ آ ـ ۴۱۶۴ مدیرکل بهداری شهرداری ـ دکتر باسقی

پتوهای جهان

قابل توجه آقایان پزشکان محترم
واکسن کوادریژن (Quadrigen)
(دیفتری ـ کزاز ـ سیاه سرفه ـ پولیومیلیت) وواکسن پولیومیلیت (فلج اطفال) وارد شد.

۱ـ۲ آ ـ ۴۱۸۴ پارك دویس

در خانهٔ شاه

جریانی که دیروز در خانه شاه وقوع یافت رشته سخن مارا از مطلبی که تعقیب می‌نمودیم ومسائلی که بادودانشجوی مقیم سویس درمیان گذاشته بودیم قطع میکند، اما دربارهٔ موضوعی که موردتوجه عموم میباشد که پاسخ آقای علاء وزیر دربار را در این باره منعکس نمودیم ووعده بامروز دادیم ناگزیر بتوضیح‌میباشیم .

ازآقای وزیر دربار تا صبح امروز خبری نرسید معلوم شد بواسطه کسالت در بستر مانده‌اند ، با ایشان باتلفن صحبت کردم، پرسیدم وعده دادید راجع بشایعات درباره مداخله و اعمال نفوذ بعضی افراد خاندان سلطنت ووابستگان دربار شاهنشاهی مطالبی در معرض افکار عامه بگذارید ، آیا در این باره اطلاعی میدهید یاخیر؟ گفتند مشغول رسیدگی باین موضوع هستم و اطمینان داشته باشید که شخص اعلیحضرت همایونی بیش از همه باین مسئله توجه فرموده‌اند و بزودی از نتیجه مطلع‌خواهید شد .

***

اما درخانه شاه چه خبر بود ؟

هردوسال یك بار نمایندگان جمعیت های شیروخورشید سرخ از شهرستانهائی که شعب جمعیت در آن نقاط تشکیل شده درتهران جمع میشوند تاگزارش اقدامات جمعیت مرکزی رابشنوند وانتخابات هیئت رئیسه‌را انجام دهند و سپس حضور اعلیحضرت همایونی بارمی‌یابند تا از نزدیك بافکار و نظریات ایشان درباره امورخیریه جمعیت‌که تحت سرپرستی عالیه پادشاه و ریاست خواهر نوع‌پرورشان اداره میشود آگاه شوند.

امسال این مراسم در کاخ اختصاصی اعلیحضرت انجام گرفت ، گوش تاگوش تالار بزرك وسط عمارت رانمایندگان واقعی مردم شهرستانها، یعنی آنهائی که نه برای جاه و مقام و نه برای کسب مال این خدمت خدا پسندانه را پذیرفته‌اند و از کرانه دریای‌فارس تادریای خزر از همه جا بپایتخت شتافته‌اند احاطه کرده بودند، در میان این عده که در حدوددویست‌نفر بسمت ریاست جمعیت‌های شیرو خورشید سرخ‌شهرستانهایامدیریت‌عامل ویا نمایندگی‌آن‌جمعیت گرد آمده بودند همه قسم مردمی وجود داشت ، بازرگان‌بود،کاسب بود، فرهنگی بود، شاعرو نویسنده بود، زارع ومالك بود، نانوا و بقال و عطار هم یافت میشد ، اینها مردم خیرخواه و بلندهمتی بودند که با اعتماد و اطمینانی که بدستگاه شیروخورشید سرخ پیدا کرده‌اند پشت پا بمادیات زده خدمت مقدس خلق را وجهه‌نظر خود ساخته‌اند، بدین سبب‌میتوان آنها را برگزیده ونماینده‌واقعی مردم شهرستانها دانست .

در سمت دیگر همین تالار آقایان صدرالاشراف ، محمود جم، سپهبد آق اولی ، جمال اخوی، صادق وثیقی ، دکتر ادهم ودیگر اعضای هیئت مدیرهٔ جمعیت قرار گرفته بودند ،اینها هم در زمرهٔ کسانی هستند که سالها است ازروی کمال علاقه افتخارا خدمات خیریه شیرو خورشید سرخ رابرعهده دارند و باکمال صداقت‌انجام وظیفه می‌کنند ، باکمال تاسف جای مرحوم حکیم‌الملك آن مرد بزرگوار درمیان این جمع خالی بود ، اونائب رئیس جمعیت ویکی از افراد فداکار شیرو خورشید سرخ بشمار میرفت که‌هروقت بلائی نازل میشد سیل و زلزله مردم را از هستی ساقط میکرد، باتفاق آقای صدرالاشراف و آقای جم‌ودیگر اعضاء هیئت مدیره برای تسکین آلام مصیبت دیدگان راههای دورودرازی پیش میگرفت و از نزدیك بوضع آنان رسیدگی میکردند و به دلجوئی و تسلی آنان می‌پرداختند.

این ایمان و عقیده‌ای که میان این اجتماع مرکزی وجود دارد و جماعتی که‌در یکصد و بیست شهرستان شعب جمعیت شیروخورشید تشکیل داده و کمر خدمت بمردم بسته‌اند تولید نشده است مگر آنکه می‌بینیندشخص اعلیحضرت پیشقدم کارهای خیر هستند ، توجه نیکوکارانه دارند و خواهر والاگهرشان نیز به پیروی از افکاربرادر تاجدارخود دراین خدمت نوع پرستانه زحمت میکشند واز روی خلوص نیت کارمیکنند ، بدین سبب بودکه وقتی شاهزاده خانم‌رئیس جمعیت وارد تالار شد همه برای او ابراز احساسات نمودند ،خوش آمد گفتند ، ابراز بشاشت نمودند و طی نطقی که یکی از آقایان بنمایندگی از جانب رفقای دیگر خود نمود آمادگی خودرابرای خدمات نوع پرورانه اعلام نمودند و تشکرات خودرا تقدیم داشتند.

بازوقتی اعلیحضرت همایونی قدم میان جمعیت نهادند شور و احساسات پاك وبی‌شائبه‌ای از این جماعت ابراز گردید، تا مدتی دست میزدند وابراز بشاشت می‌نمودند وشاه در پایان مراسم که جداگانه چاپ شده‌است از عموم حضار خواستند که یك‌یك‌خود را معرفی کنند، چه کار در شهرهای خود دارید ؟ چه سمتی در شیرو خورشید برعهده گرفته‌اید ، این احوال پرسی شروع شد ، باتمام این مردم بگفتگو پرداختند ، از وضع محل ، آب‌وهوا ، کسب و کار محصول امسال همه چیز سئوال می‌فرمودند و آنان راتشویق‌بخدمات خیریه و نوع پرورانه می‌نمودند ، میان این جماعت نطق‌ها میشد، شعرها در پرستش میهن و عهد و پیمان با مظهر استقلال مملکت ایراد میگردید و خلاصه‌یك جلسه پرشور وهیجانی‌بودکه من‌نتوانستم آنرا نادیده انگارم .

***

در همان موقعی که شاه میان نمایندگان مردم بود وبارافت‌ومهربانی با آنها صحبت می‌فرمود و لبخند های مسرت بخش میان شاه و این فرشتگانی که هیچ عاملی جز خیرخواهی وخدمت بمردم محرك آنها در قبول این وظیفه مقدس نیست رد و بدل میشد من‌ناگهان‌بیاد سخنان آقای خروشچف باوالترلیپمن نویسندهٔ معروف آمریکائی‌افتادم که گفته بود ما ایران را باجنك سرد تبلیغات ،وازگون خواهیم کرد وماهرگز نیازی باعمال قوه نظامی و استعمال اسلحه گرم در آنجا نداریم ، ایران بکمونیستی خواهد پیوست و شوروی رهبر بشریت میگردد .

از یکطرف تحت تاثیر این مجمع بودم واز طرفی فکرمیکردم آیا ممکن است با این روحیه واین علاقه ومحبتی که مردم بشاه خود دارند عوامل آشوبگر و آنها که کورکورانه وسیله اجرای مقاصدبیگانه قرار می‌گیرند بتوانند نام این مملکت که چند هزار سال زیر پرچم شیرو خورشید در استقلال وافتخار بسرمی‌برده از صفحهٔ جغرافیا محو کنند واین کشور و این ملت طعمهٔ کمونیست و پشت پرده آهنین برود. هرگز !

آقای خروشچف دراین اظهار عقیده خود اشتباه می‌کند، راست‌است که علاقه شدید ایشان در ترویج مرام کمونیستی و بسط قدرت‌خود در جهان صرف میشود واین تعصب از لحاظ شخص ایشان وهم مسلکانشان ملموم نیست و قابل ایراد نمیباشد و مادر این‌مورد هیچگونه اعتراضی نداریم ولی اینطور هم نیست که‌این ملت‌بگذارد مملکت بدست هرج‌ومرج بیفتد، جنك سرد تبلیغات آنچنان پیشرفت کندکه طعمه حریف گردد ، ملت ایران بخوبی دریافته است که نباید و نمیتواند متکی بهیچ سیاستی درجهان باشد جز سیاست ملی و تکیه کردن براراده و تصمیم خودو این راهی است که او را پیوسته سربلند نگاهداشته و در کشاکش اوضاع جهان و نشیب وفرازها سلامت داشته است ، ملت ایران هرگز پیرامون افکاری جز حفظ افتخارات تاریخی و نگهداری استقلال وقومیت و ملیت خود نمی‌چرخد و بچیزی جز این توجه ندارد، بدین سبب در حفظ آرامش و سکون و جلوگیری از هرج‌ومرج کوشش دارد چون آنچه خروشچف رابهدف خویش نزدیك میسازد. دامن زدن بخرابی افکارو آشفتگی اوضاع است که از این راه جنك سرد تبلیغاتی آغازو صورت می‌گیرد ، ملت ایران بدان آگاه‌است و اظهارات خروشچف بیش‌از پیش براین آگاهی افزوده‌است .

بگذار آنها که دانسته یاندانسته کور کورانه تبعیت از این‌سیاست می‌کنند و قضایا راطور دیگر جلوه میدهند و افکار مردم‌رامسموم میسازند کارخودرا دنبال کنند چون آنها غرض دارند، میخواهند امنیت و آرامش کشور که ضامن حفظ استقلال وملیت‌ما است درهم ریزد،برای دستمال قیصریه را آتش بزنندتابوصال معشوق یعنی مقام برسند ولی نمیدانند خود زودتر دراین آتش میسوزند، آنها کار خود را دنبال میکنند ولی ملت ایران که من نمونه کوچکی ازاحساسات لطیف و عمیق آنرا دیروز درخانه شاه دیدم هرگز فریب نمیخورد وراه خودرا در حفظ و حراست امنو آرامش کشور پیش می‌گیرد وبرخلاف میل بدخواهان نمیگذارد این نعمت بزرك ازکف برود.

امابموازات این توجه و عنایت عمومی بحفظ و حراست مملکت ، شاه باید دولت و دستگاه حاکمه رامتوجه مسئولیت عظیم خودسازد، تاجریان امور راوفق خواسته ها و تمایلات‌مردم گردش دهند که در این خصوص ما بسلسله مقالات‌خود ادامه خواهیم داد و باشدت از دستگاه هائی که خدمتگذار واقعی مردم نباشند انتقادخواهیم‌نمود.

مناسك حج حضرت آیتا . . . آقای آقاسید شهاب‌الدین نجفی مرعشی

بضمیمه تمام اعمال مستحبه وادعیه لازمه حج برای مکه معظمه وزیارات مدینه طیبه از چاپ خارج شد .

بهاء ۲۰ ریال

کتابفروشی حافظ تهران ایستگاه سرچشمه

با کمال تاثر درگذشت **مصطفی فهیمی** را که از صاحبمنصبان صدیق و بازنشسته وزارت دارائی بوده‌اند باطلاع میرساند مجلس ختم فقید سعید نامبرده از ساعت ۱۰ تا۱۲روز چهارشنبه ۱۳ اردیبهشت ماه ۴۰ در مسجد ارك منعقد میباشد . **وزارت دارائی**

عموم کارمندان بانك صادرات و معادن ایران با کمال تاسف درگذشت شادروان **مصطفی فهیمی** همکار محترم خود را باطلاع میرساند .

مجلس ترحیم آن مرحوم روز چهارشنبه سیزدهم اردیبهشت ماه ۴۰ از ساعت ۱۰ تا ۱۲ صبح در مسجد ارك میباشد. **بانك صادرات و معادن‌ایران**

خانواده‌های **فهیمی ـ لشکری ـ کیقبادی ـ موثقی ـ راك ـ بایگان ـ اسحقی ـ اسدالهی ـ علوی ـ رفیع نژاد ـ طوسی ـ میرشب**

با کمال تاسف درگذشت شادروان **مصطفی فهیمی** را باطلاع دوستان و بستگان و آشنایان میرساند مجلس‌ترحیم مردانه فقید سعید صبح روز چهارشنبه سیزدهم اردیبهشت از ساعت ۱۰تا ۱۲در مسجد ارك و مجلس ترحیم زنانه بعد از ظهر روز سه‌شنبه دوازدهم اردیبهشت در منزل‌شخصی آنمرحوم واقع در جاده قدیم شمیران کوچه مقابل ایستگاه سید خندان برگزار میشود .

بخانواده محترم فهیمی بویژه بازماندگان آنمرحوم مصیبت وارده را تسلیت میدهیم

باطلاع خاندان لاجوردی و مصطفوی و دوستان‌میرساند نظر باینکه روز سه‌شنبه ۱۲ اردیبهشت مصادف با سال درگذشت مرحومه **بانو ربابه لاجوردیان (مصطفوی)**میباشد مجلس یادبودی از ساعت ۴الی ۶بعد از ظهر در امامزاده عبداله برگذار میشود . **مصطفوی ـ لاجوردی**

خانواده های **رباطی ـ رسول پور ـرسولیان ـکلباسی ـ حریری ـ خانلر حشمت ـ نادری ـ میرزائی ـ فتاحی ـ لطفی ـ تهرانچی**

با نهایت تاسف فوت **بانو محترم رباطی** همسرمرحوم رضا رباطی کاشانی را باطلاع دوستان و آشنایان میرساند مجلس ترحیم آنمرحومه بعد از ظهر روز سه شنبه۱۲ر۲ر۴۰ از ساعت ۴تا۶ در مسجد ارك منعقد و مجلس ترحیم زنانه در همانروز و ساعت در منزل شخصی آن مرحومه واقع در خیابان شاهپور چهار راه مختاری کاشی ۱۴۷ برگزارخواهد شد . آ ـ ۳۹۱۳

بعموم بازماندگان آنمرحومه مصیبت‌وارده را تسلیت‌میدهیم

خانوادهٔ اعلم و خانواده های وابستهٔ به آن خدمت عموم سروران عظام بانوان کرام آقایان ذوالعز والاحترام و عموم طبقات خاص‌و عام که در مصیبت واردهٔ درگذشت سرورگرامی‌شان **شادروان خلدآشیان دکترامیر اعلم‌طاب‌ثراه** در تشییع و ختم مسجد سپهسالار وختم منعقده در قزوین‌و مجالس تذکر دانشگاه تهران و ادارهٔ موقوفات فیروز کوهی و شعبات جمعیت شیرو خورشید سرخ ایران درشهرستانها و تسلیت های حضوری و کتبی و تلگرافی و اعلانات‌همدردی فردی و دسته جمعی نسبت به **فقید سعید**شرکت فرموده‌اند تشکرات خالصانه و امتنان قلبی خود را تقدیم مینمایند و سلامتی وسعادت وعزت همگان رااز درگاه احدیت مسئلت میدارند و هرگاه بعلت تالمات روحی در زیارت حضوری‌و پاسخهای کتبی و تلگرافی متقابله تاخیری رخ دهد ازلطف عمیم ایشان پوزش می طلبند.

از ذوات محترم آیات‌اله العظام ، حجج‌اسلام ، نمایندگان معزز مجلسین استادان ، تیمساران وافسران معظم ، روسا واعضاء محترم‌هیئت مشاورین شهرداری و انجمنهای محلی تهران ، تجار گرامی ، اقوام، دوستان و همکاران ارجمند ، شخصیتهای عالیقدر و سروران عزیزی که درمراسم تشییع و مجالس تذکر و هفته مادرعزیزم مرحومه**بانو حاجیه نگار سلیمی‌پور** شرکت ویابوسیله تلگراف ونامه موجبات تسلی قلب بازماندگان را فراهم فرموده‌اندازطرف بازماندگان صمیمانه سپاسگزارم چنانچه بعلت تالمات روحی در عرض تشکر حضوری تاخیری حاصل شود بدینوسیله پوزش طلبیده طول عمر وبقای‌عزت و سلامت ایشان را ازدرگاه خداوند بزرك مسئلت مینماید. **رحمت‌اله سلیمی پور**

تشکر و اعتذار

از اقوام و ذوات محتر میکه در مراسم تشییع و تدفین و مجلس ترحیم بانو سلمی مرحمت فرموده حضور بهمرسانیده و چه تلگرافی و کتبی بزرگواری نموده وابراز همدردی فرموده‌اند سپاسگزاری می‌نمائیم چنانچه در اثر تالمات روحی توفیق عرض تشکرات حضوری مقدور نباشد بدینوسیله معذرت می خواهیم **خانواده سلمی ـ خانواده چوخاچی**

رساله عملیه و مناسك حج حضرت مستطاب

اعلم‌الفقهاء والمجتهدین‌رئیس‌الملة‌والدین آیت . . . العظمی آقای خوئی مد ظله

تجدید چاپ شد . بازار بین‌الحرمین. کتابفروشی لطفی.
تلفن ۲۸۸۸۵ وکتابفروشیهای معتبر

« آگهی کاروان حج اسلامیه »

کاروان حج اسلامیه باسوابق ممتدی که دارد امسال نیزراهنمائی وقبول زحمات وانجام خدمات وتامین رفاه حال حجاج محترم راباحضورشخصیت های معظم دینی ومبلغین مذهبی کرازواجبات اموراین سفردانستن مناسك وانجام اعمال صحیح حج میباشدبنحواحسن انجام خواهدداد وباتهیه وسائل مجهزو کلیه لوازم اعم ازخوراك وغیره وکارمندان آزموده دراختیار زائرین بیت‌اله‌الحرام قرارداده وامیدواراست نهایت کوشش ومجاهدت خودرابهتروبیشتراز سالهای قبل عملاً ارائه دهدکه رضایت حجاج محترم ازهرجهت تامین گردد نظربانیکه این کاروان اول بمدینه منوره مشرف میشوند لذا تاریخ حرکت روزبیست وسوم ذیقعده میباشداز مراجعین محترم تقاضامیشود تاروزبیستم ماه جاری مراجعه شود تاترتیب حرکت آنها داده شود . آدرس ـ خیابان بوذرجمهری مقابل بانك پارس گذرنوروزخان سرای صلحی ـ کاروان حج اسلامیه تلفن ۲۱۴۸۱

امضاء اخوان
حاج ابوالفضل صرافها وحاج آقارضا صرافها

کنکور حقوق و ادبیات

کلاس کنکور حقوقو ادبیات در آموزشگاه خزائلی از شانزدهم اردیبهشت دایر است .
نشانی ـ خیابان شاه آباد کوچه ظهیر الاسلام
آ ـ ۴۰۳۲ ۱ـ۲

بدینوسیله باطلاع اقوام و دوستان و آشنایان‌میرساند که فردا سه شنبه دوازدهم اردیبهشت ماه مصادف با شب هفته مرحوم مغفور جنت مکان خلد آشیان حجةالاسلام**حاج سید مصطفی حجازی** میباشد باین مناسبت مجلس یادبودی در آرامگاه خانوادگی واقع در ابن بابویه از ساعت ۴تا ۶ بعد از ظهر برقرار خواهد بود . **سید موسی خلیلی**

خانواده های **حجازی ـ خلیلی عراقی ـ طباطبائی ـ سعیدی ـ نوروزی ـ شاه آبادی ـ افشار طوس** بدینوسیله باستحضار فامیل و دوستان میرسانند که مراسم هفتمین روز درگذشت حجة الاسلام آقای حاج سید مصطفی حجازی روز سه شنبه (فردا)از ساعت ۴ونیم تا ۶و نیم بعد از ظهر دراین‌بابویه (آرامگاه آیت‌الله حاج سید موسی عراقی) برقرار می باشد .

بدیهی است از لحاظ تکریم به شعائر عالم اسلامی تشریف فرما خواهند شد .

بدینوسیله باطلاع اقوام و دوستان میرساند بمناسبت تصادف روز سه‌شنبه دوازدهم اردیبهشت ماه با چهلمین شب‌درگذشت شادروان **حبیب‌اله حکمت** مجلس تذکری در امامزاده عبداله آرامگاه فتوحی از ساعت چهارو نیم بعداز ظهر منعقد خواهد بود . **حکمت ـ پاسدار**

«انا لله وانا الیه راجعون»

بانهایت تاسف درگذشت مرحوم مغفور **محمد جعفر خامنه‌ای** ابوی سرهنك صمدیان پور را باطلاع اقوام‌وآشنایان میرساند . مجلس ترحیم آن مرحوم روز سه شنبه ۱۲ اردیبهشت ماه ۴۰ از ساعت ۹ الی ۱۱ صبح در مسجدارك و مجلس ترحیم زنانه در همانروز از ساعت ۱۶ الی ۱۸ در منزل آنمرحوم واقع در خیابان شمیران خیابان کاج منعقد میباشد. **خانواده‌های: صمدیان پور ـ یمینی ـ امامی‌خامنه‌ای ـ پورخامنه‌ای ـ مهدوی ـ خلیل زاده تبریزی ـ علاء ـروانی ـ شکوری ـ کاغذی ـ رحمانیان .**

با کمال تاثر و تاسف فوت شادروان **علی قره داغی** را باطلاع کلیه اقوام و آشنایان آنمرحوم میرساند مجلس ختم از ساعت ۴الی ساعت ۶ روز ۱۲ر۲ر۴۰ فردا درمسجد صادقیه واقع در خیابان خوش نرسیده به چهار راه بوستان سعدی‌منعقدمیباشد **خانواده های کوشیار مقتدر ـ قره‌داغی**
بعموم بازماندگان آنمرحوم مصیبت وارده راتسلیت میدهیم

با کمال تاسف درگذشت شادروان آقای **محمدتقی‌نامنی** راکه از صاحبمنصبان عالیرتبه و بازنشسته اداره کل ثبت احوال بوده‌اند باطلاع میرساند ـ مجلس ختم آن مرحوم‌روز سه‌شنبه ۱۲ اردیبهشت ماه جاری از ساعت ۱۰ صبح‌الی ۱۲ درمسجد مجد منعقد میباشد .

اداره کل ثبت احوال ـ حشمتی

خانواده های **نامنی ـ امیر اصلانی ـ جدی ـ امیر بختیاری ـ میرولی ـ لواسانی** با نهایت تاسف درگذشت شادروان **آقای محمدتقی نامنی** را باطلاع اقوام و آشنایان می رساند مجلس ترحیم روز سه‌شنبه ۱۲ اردیبهشت ماه جاری از ساعت ۱۰ الی ۱۲صبح در مسجد مجد منعقد خواهد بود بنابر وصیت آنمرحوم هزینه ختم‌زنانه بمصرف امورخیریه خواهد رسید .

بسمه تعالی

بمناسبت تصادف شب چهارشنبه هفدهم ماه ذیقعده برابر سیزدهم اردیبهشت ماه جاری باشب اولین سال‌رحلت مرحوم **آیت‌اله آقای حاج سید مهدی جمارانی** طاب ثراه مجلس تذکری از ساعت ۶الی ۸ بعداز ظهر روز مزبور در منزل شخصی آنمرحوم واقع در شمیران اول خیابان دربند منعقد است از عموم برادران دینی بخصوص علمای اعلام انتظار شرکت در مجلس مزبور را دارد.

العبد محمد الموسوی البهبهانی ـ سید ابوالقاسم کاشانی ـ الاحقر عبداله‌بن مسیح الطهرانی ـ الاحقر محمد علی لواسانی ـ الاحقر بهاءالدین النوری عفی‌عنه ـ اقل الحاج حسن نجم‌آبادی ـ حسین الحسینی جمارانی ـ جعفرالحسینی جمارانی
آ ـ ۳۸۹۷ ۱ـ ۲

راهنمای کتاب

آ ـ ۴۱۶۲ **فردا منتشر میشود**

درگذشت جانگداز **مرحوم علی تازه** استاد کار کارخانه سیلو **ومرحوم علی صبحانی** را باطلاع تمام دوستان وفامیل میرساند . ختم مردانه روز سه شنبه از ساعت ۳و نیم الی ۵ونیم بعداز ظهر در مسجد رشیدی نازی آباد کوی‌کارگران و ختم زنانه نیز در همان روز و ساعت در منزل شخصی واقع در کوی کارگران برگزار خواهد شد.

از طرف کارگران سیلوی تهران ـسیفی ـ علی‌فرجیان ـ **خیراله اسکندر زاده ـ** آ ـ ۳۹۲۷

بعموم بازماندگان آنمرحوم مصیبت وارده راتسلیت میدهیم

خانواده های ملکی ـ صدقی ـ فتوحی ـ لیقوانی ـ جهانشاهی ـ کلانتری ـفخیم ـ مکی ـنصیرپور ـاسکوئی ـ طه ـاردبیلی ـمهندس مسعوددیبا ـنورآذر ـمولوی ـمعزی ـ امیری ـ بهبودی ـ میر فخرائی ـ بلوری ـ فتحی

با کمال تاسف فوت مرحومه **بانو شوکت الملوك ملکی** همسر آقای ابراهیم ملکی را باطلاع دوستان و خویشان میرساند مجلس تذکر آنمرحومه روز سه شنبه دوازدهم اردیبهشت جاری از ساعت ۴تا۶ بعد از ظهر در مسجد مجد ومجلس ختم زنانه همان روز بعد از ظهر در منزل شخصی واقع در خیابان سی متری کوچه آیرم منعقد خواهد شد.

با کمال تاسف درگذشت **آقای قاسم موسی زاده** را باطلاع فامیل‌و دوستان محترم میرساند مجلس ختم‌مردانه روز سه‌شنبه ۱۲ر۲ر۴۰ از ساعت ۳تا۶ بعد از ظهردرمسجد یاسین انتهای خیابان دلگشا و ختم زنانه همان ساعت در منزل شخصی آنمرحوم مقابل باشگاه نیروی هوائی کوچه حافظ میباشد.

محمد موسی زاده ـ اسداله ارجمندی ـ ابراهیم ارجمندی ـحاج جواد ارجمندی ـ احمد ارجمندی

بعموم بازماندگان آنمرحوم مصیبت وارده راتسلیت میدهیم

با نهایت تاسف درگذشت شادروان **آقای احمداهری** را باطلاع خویشان و دوستان میرساند . مجلس ترحیم‌زنانه آنمرحوم روز سه شنبه ۱۲ جاری از ساعت ۳تا۵ بعد ازظهر در منزل شخصی واقع در خیابان آمل کاشی شماره ۱۶ و مجلس ترحیم مردانه از ساعت ۹الی ۱۱ صبح روزپنجشنبه ۱۴ جاری در مسجد مجد برپا خواهد بود.

اسدالله مامقانی ـ جواد گنجه‌ای ـ علی وکیلی ـعلی اکبر صدقیانی ـ بهاءالسلطان اسکندری ـ علی اکبر امامی اهری ـ سرتیپ علی‌قلی بیگلرپور ـ اسداله هادی ـ علی اصغر صدقیانی ـ حسن صدقیانی ـ حسن کمپانی ـ غلام کمپانی ـاحمد جوادزاده ـ فتحعلی ایپکچیان ـبزرك مقدم ـ دکتر قاسم اهری ـ محمود اهری ـ میر حبیب بنی هاشم ـ نصراله یزدانی اهری ـ دکتر حسن اهری ـ مهندس محسن اهری ـ دکتر سعید اهری ـ مهندس مسعود اهری ـسرهنك حسن فاضل ـ کریم اهری ـ سیف‌الدین اهری ـ دکتر جمشید اهری ـدکتر غلامحسین اهری ـمهندس فرزین‌اهری

درگذشت آقای احمد اهری موجب کمال تاسف است‌ما مصیبت وارده را بخانواده محترم آنمرحوم بویژه بازماندگان تسلیت میدهیم .

با کمال تاسف درگذشت مرحومه مغفوره **بانو قزل‌خلج هدایتی** همسر آقای معصوم خلج هدایتی را باطلاع کلیه دوستان و آشنایان و فامیل میرساند . مجلس ختم مردانه روز چهارشنبه ۱۳ اردیبهشت از ساعت ۴الی۶ بعد از ظهر در مسجد ارك و ختم زنانه همانروز در منزل آنمرحومه واقع در خیابان آذربایجان چهارراه سلسبیل روبروی مطب دکتر مهر علی شماره ۷۵۶ منعقد خواهد بود.

بانو قمر هدایتی ـ معصوم هدایتی ـ سروان مرتضی هدایتی ـ دکتر هوشنك هدایتی ـ موسی هدایتی ـ پاشا هدایتی ـ علی امیر حسینی ـ مهدی هدایتی ـمهندس‌احمد هدایتی ـ سرهنك محمود هدایتی ـ بیوك امیر حسینی ـ قاسم جعفری ـتیمور امیرحسینی ـسرهنك محمداعتمادزاده ـ سرهنك عابدین هدایتی ـ سروان مهرتاش ـ سرگرد علی اصغر هدایتی ـ مهندس تقی هدایتی ـ مصطفی هدایتی ـ رضاقلی هدایتی ـ امیر قلی امیری ـ حشمت‌اله هدایتی ـ جواد هدایتی ـ ابراهیم هدایتی ـ اسماعیل هدایتی ـرضا هدایتی
آ ـ ۳۹۱۲

بعموم بازماندگان آنمرحومه مصیبت‌وارده را تسلیت‌میدهیم

بقیه آگهیهای ترحیم وتسلیت درصفحات ۲۱ و۲۳

استیونسن سیاست امریکا در کوبا را تجاوزکارانه میداند

وزیر اقتصاد کوبا اعلام کرد برنامه‌ای برای اجرای اقتصاد سوسیالیستی درکوبا طرح شده است
دولت امریکا به اتباع خویش درکوبا توصیه کرد خاك این کشوررا ترك گویند

لندن ـ آسوشیتدپرس ـ یونایتد پرس ـ ۳۰ آوریل ـ روزنامه‌سندی اکسپرس چاپ لندن امروزگزارش داد که آدلای استیونسن نماینده امریکا درسازمان ملل متحدتهدید کرده است که اگر امریکا بار دیگر به‌کوبا تجاوز نماید از پست خود کناره‌گیری خواهد کرد.

طبق گزارش خبرنگار سندی ـ اکسپرس در نیویورك استیونسن به‌کندی رئیس جمهوری امریکا تصریح کرده است که دیگرنمی تواند در سازمان ملل متحد از سیاستی دفاع نماید که از نظر شخص وی تجاوزکارانه میباشد.

دژ محکم

گوانتانامو ـ مقامات‌نیروی‌دریائی امریکا درپایگاه گوانتانامو اظهار داشتند که انتظار نمیرود در روز اول ماه مه اقدامی از طرف کاسترو برای تهدید پایگاه مذکور صورت گیرد. این مقامات اضافه‌کرده‌اند که پایگاه گوانتانامو دژ محکمی است وباوجود نیروهای فراوان امریکائی که در آن مستقر هستند بهیچوجه احتمال تهدید آن‌ازطرف کاسترو وجود ندارد.

طبق اظهار مقامات نیروی‌دریائی امریکا پایگاه گوانتانامو اکنون باتجهیزات کامل دفاعی واز جمله موشك‌های هدایت شونده مجهز شده است.

رادیو هاوانا امروز خبرداد که دولت کوبا بزودی از کندی رئیس جمهوری امریکا درخواست‌خواهد کرد که تانیروهای آمریکائی پایگاه گوانتانامو را تخلیه نمایند.

میامی ـ منابع بسیار موثق امریکائی امروز اظهار داشتند که انتظار میرود دولت آمریکا در آینده نزدیك دومین اقدام شدید خودرا که عبارت از یك محاصره اقتصادی موثر خواهد بود علیه‌کوبا آغاز نماید.

مقامات امریکائی انتظار دارند که بااجرای برنامه جدید محاصره اقتصادی کوبا سالی ۱۰۰ میلیون دلار خسارت مالی واقتصادی به‌این کشور وارد نمایند.

باید توجه داشت که آمریکا محاصره اقتصادی کوبا را ازسال گذشته آغاز کرده ولی‌این‌محاصره وتحریم واقتصادی بطور کامل‌اجرا شده است.

بازگشت بامریکا

واشنگتن ـ وزارت خارجه‌امریکا امروز اطلاع داد که دولت امریکا به‌اتباع امریکائی مقیم کوباتوصیه کرده است تاخاك آن کشورراترك گویند.

سخنگوی وزارت خارجه امریکا اظهار داشت که مقامات سفارت سوئیس درهاوانا که از هنگام قطع روابط دیپلماسی امریکا و کوبا حفظ منافع امریکا رادرخاك‌کوبا عهده‌دار میباشد نیز به امریکائیان مقیم کوبا توصیه کرده است که بازگشت بامریکا بصرفه آنها خواهد بود.

اقتصاد سوسیالیستی

کی‌وست ـ ارنستوگوارا وزیر اقتصاد کوبا امروز برنامه‌ای راکه باید جزیره کوبا بااجرای آن در راه یك اقتصاد سوسیالیستی وطبق نقشه قرار گیرد تشریح کرد.

گوارا که بعداز تجاوز شورشیان به‌خاك کوبا وشکست آنها برای اولین بار در تلویزیون هاوانا سخنرانی میکرد تاکید نمود که‌تا هنگامیکه خون شهیدان کوبائی خشك نشده باید دولت کوباکنترل تمام صنایع این کشور را دردست خود قبضه نماید.

وزیر اقتصاد کوبا گفت که‌یك برنامه چهارساله‌ای برای پیشرفت اقتصاد ملی کوبا تهیه شده که ازسال آینده‌به مرحله‌اجراگذاشته خواهد شد. این برنامه کاملا طبق نمونه برنامه های اقتصادی است‌که درکشورهای کمونیست اجرامیشود

چومبه‌را تحت‌الحفظ به لئوپولدویل میبرند

چمبه رئیس ایالت کاتانگا پس‌از آنکه درکنفرانس رهبران سیاسی کنگو کازاووبو را موردتمسخرقرار داد نطقی درجلو اقامتگاه خود درپایتاکواتور ایراد کرد ورئیس جمهوری کنگورا به سازش بامقامات سازمان‌ملل‌متحدوخیانت به‌کنگو متهم کرده و هنگامیکه میخواست باهواپیما به‌کاتانگا فرار کند از طرف سربازان کنگوئی دستگیر وزندانی شد. رئیس جمهوری کاتانگا قرار است به لئوپلدویل منتقل شود ودرآنجا تحت‌نظرقرار گیرد.

این عکس چمبه رادرجلو اقامتگاه خود در حال سخنرانی برضد کازاووبو نشان میدهد.

اجازه نمیدهند

الیزابت ویل ـ آسوشیتد پرس ـ ۳۰ آوریل ـ منابع الیزابت ویل امروز گزارش دادند بنابرشایعاتی که در «کوکیلات‌ویل» وجود دارد ارتش کنگو مشغول مذاکرات و اقداماتی است تا «موئیز»چومبه رئیس جمهوری کاتانگاوکیمباوزیر خارجه وی‌راکه هردو زندانی‌هستند در «استانلی ویل» به طرفداران پاتریس لومومبا تحویل نماید.

استانلی ویل در شمال کنگو قرار دارد ونخست‌وزیر آن‌گیزنگا جانشین پاتریس لومومبا نخست ـ وزیر مقتول کنگوست.

مقامات کاتانگا تاکنون مساعی زیادی بخرج داده‌اند تا با «ژوستین بومبوکو» وزیر خارجه‌دولت‌مرکزی کنگو که گفته‌میشود درکوکیلات ویل بسر میبرد، وسرنخ توطئه‌علیه رئیس جمهوری کاتانگا را دردست دارد، بوسیله تلفن تماس بگیرند اما تاکنون توفیقی بدست‌نیاورده‌اند

کوکیلات ویل ـ ژوستین‌بومبوکو وزیر خارجه دولت مرکزی کنگو امروز اظهار داشت که حتی در صورتیکه «موئیز چومبه» رئیس ـ جمهوری کاتانگا شخصا داوطلب شرکت در کنفرانس رهبران‌کنگو باشد دیگر اجازه شرکت در این کنفرانس بوی داده نخواهد شد.

وزیر خارجه دولت‌مرکزی‌کنگو گفت که موافقت رئیس جمهوری کاتانگا دیگر قابل اعتماد نیست، زیراهرگاه که وی دراین‌کنفرانس شرکت نماید، واحیانا درپاره‌ای موارد باسایر سیاستمداران کنگو به‌توافق‌هائی برسد بعداز بازگشت به‌الیزابت ویل ادعا خواهد کردکه تحت فشار واجبار تن به این‌توافقها داده است.

وزیر خارجه کنگو سپس اظهار داشت که تصمیمات کنفرانس «تاناناریو» دایر به تشکیل یك کنفدراسیون از ایالت های مختلف کنگو طرح مسخره‌ای است و شرایطی که رئیس جمهوری کاتانگا در همان زمینه‌برای‌شرکت درکنفرانس سران کنگو عنوان کرده بود قابل قبول نیست.

خلاف منافع ملت

بومبوکو گفت: چومبه رئیس جمهوری کاتانگابرای‌مدت‌نامعلومی دردست نیروهای دولت مرکزی کنگو اسیر خواهد ماند.

وزیر خارجه کنگو رئیس جمهوری کاتانگا را متهم به اعمال خلاف منافع‌ملت کنگو نمود و اظهار داشت که وی برای کارشکنی در کنفرانس سران کنگو به‌کوکیلات ویل آمده بود.

رئیس سازمان امنیت‌دولتی کنگو امروز به خبرنگاران گفت که چومبه بزودی به لئوپولدویل منتقل خواهد گردید ودر همانجا زندانی خواهد شد.

وی افزود که تاریخ انتقال چومبه به‌لئوپولدویل افشاء نخواهدگردید.

راه لومومبا

وزیر خارجهٔ کنگو بهخبرنگاران اظهار داشت که دولت قانونی کنگو با لومومبا که خواهان نابودی کنگو بود مبارزه کرد و در آینده نیز علیه هر کسی که راه لومومبا را دنبال کند مبارزه خواهد کرد.

وزیر خارجه کنگو تاکید کرد که دولت مرکزی کنگو مسئول‌حفظ جان چومبه است و با تمام نیروی خود از سوء قصد به جان وی و احتمالا قتل او جلوگیری خواهد نمود.

بنا بر گزارش منابع کوکیلات‌ویل چومبه اظهار داشته است که غذای خود رادر زندان‌با پول خودخریداری خواهد کرد و هر غذائی را که‌بدون دریافت پول باو بدهند نخواهد پذیرفت.

بومبوکو در مصاحبه مطبوعاتی خود گفت که پرزیدنت کازاووبو بفرمان خود شش نفر از مشاوران عالیرتبه بلژیکی را از کار برکنار نمود و از سازمان ملل متحد درخواست کرده است که به آنها اجازه بازگشت به کاتانگا راندهد.

زیر بادبزن!

طبق اخباری که امروز ازکنگو رسیده چومبه بعد از آنکه روز چهارشنبه گذشته در کوکیلات‌ویل دستگیر گردید تا مدت ۴۸ ساعت در یك اطاق روی یك صندلی‌نشسته بود و در حالیکه یك بادبزن برقی او را باد میزد سربازان کنگوئی وی را محاصره کرده بودند.

مقامات رسمی کنگو تائیدکردند که پرزیدنت کازاووبو تصمیم‌گرفته است طبق توصیه سازمان ملل‌متحد همه کارشناسان خارجی مقیم‌کنگو را از خاك این کشور اخراج نماید و اجرای این تصمیم را ابتدا از کارشناسان بلژیکی مقیم کاتانگا شروع کرده است.

تصرف فرانکی

لئوپولدویل ـ امروز ازلئوپولدویل گزارش رسید که سربازان‌کنگوئی بندر فرانکی را واقع در شرق‌کنگو از دست سربازان سازمان ملل‌متحد خارج کرده‌اند. طبق گزارش‌منابع لئوپولدویل حداقل ۷ نفراز سربازان سازمان ملل متحد در این بندر بدست سربازان کنگوئی به قتل رسیده‌اند.

یکی‌ازخبرنگاران اظهارداشت‌که انتظارمیرود نیروهای‌امدادی سازمان ملل متحد بزودی خود را به بندر فرانکی برسانند و برای رهائی آن عده از سربازان غنا که در بندر مذکور بوسیله سربازان کنگوئی اسیر شده‌اندااقدام‌نمایند. سخنگوی مذکور افزود که نیرو های اعزامی تازه نفس سازمان ملل متحداکنون رهسپار بندر فرانکی هستند.

کشتی امریکائی

دارالسلام ـ امروز یك کشتی نیرو بر امریکائی با صد و پنجاه سرباز و ۴۰۰ تن آذوقه واردپایگاه کامینا واقع در کاتانگا گردید. این پایگاه اکنون در اشغال نیرو های سازمان ملل متحد قرار دارد وآذوقه موردبحث نیز برای‌سربازان سازمان ملل متحد فرستاده شده است.

سناتور فولبرایت رئیس کمیته روابط خارجی سنای‌امریکا اعلام کرد:

آمریکانبایددرلائوس مداخله‌نظامی کند

واشنگتن ـ آسوشیتد پرس ـ بر اثر تشدید بحران لائوس‌کندی استراحت خود را در ویرجینیا نیمه کاره گذاشت و به واشنگتن بازگشت.

کندی گرفته بنظر میرسید ولبخند معمولی او حالت تصنعی داشت. بلافاصله وی و «دین راسك» وزیر خارجه امریکا کنفرانسی تشکیل دادند. در این کنفرانس مسائل مربوط به لائوس مورد بحث قرار گرفت.

قرار است کندی روز دوشنبه مجددا با شورای امنیت ملی امریکا درباره اوضاع لائوس گفتگو کند.

گفته میشود علاوه بر موضوع لائوس مسائل الجزایر و کوبا نیز در مذاکرات کندی و راسك مورد توجه قرار داشته است.

فقط امریکا

سناتور امریکائی «الندر» بعد از مذاکراتی که با رئیس جمهوری امریکا بعمل آورد اظهار داشت امریکا باید به تنهائی در «منازعهٔ محلی» لائوس شرکت کند.

وی‌افزود که مذاکرات امریکاباً فرانسه و انگلیس و ایتالیا وآلمان دراین‌باب فایده‌ای ندارد همچنانکه در گذشته مفید نبوده است.

این کشور ها حاضر نبوده‌اند به امریکا در اینگونه موارد عملا کمك کنند حال آنکه ما در برخورد با روسها، پیوسته در برابر کشورهای فرانسه و انگلیس و آلمان وایتالیا سر خم کرده‌ایم.

مخالف است

واشنگتن ـ ویلیام فولبرایت رئیس کمیته روابط خارجی سنای امریکا امروز اظهار داشت وی‌با دخالت نظامی‌امریکادر لائوس‌مخالف است.

بنظر او سقوط لائوس به دامان کمونیسم برای دنیا ی‌آزاد لطمهٔ شدیدی محسوب میشود. امادخالت قوای مسلح امریکا از این حادثه عواقب وخیم تری دارد.

وی طی یك مصاحبهٔ تلویزیونی این مطالب را اظهار داشت و گفت اوضاع لائوس برای دخالت نیروهای امریکا مساعد نیست.

برای‌شورشیان آنگولا ازخارج اسلحه‌میرسد

لواندا ـ ۳۰ آوریل ـ یونایتدپرس ـ ناوهای جنگی‌پرتقال که‌درکرانه‌های «آنگولا» گشت میزنند چند قایق و کشتی کوچك ناشناس را که سلاح قاچاق برای شورشیان آنگولا حمل میکرد بازداشت کردند.

فعلا بدستور حکومت پرتقال‌نیرو های هوائی و دریائی و زمینی این کشور برای سرکوبی شورشیان عملیات وسیعی رادر سراسرمستعمرهٔ آنگولا آغاز کرده‌اند.

دهکده «موکابا» که بدست شورشیان افتاده بود توسط قوای هوائی و زمینی پرتقال مورد حمله قرار گرفت و تسخیر شد.

در این ناحیه چهار سفید پوست توسط شورشیان کشته شده اجساد آنها را به جنگل بردند.

هزار شورشی مسلح

لیسبن ـ خبرگزاری «لوئیزیانا» خبر میدهد که ۲۰ تن غیر نظامی‌و ۳۴ تن افسر و سرباز پرتقالی روز یکشنبه در برابر حمله هزارشورشی مسلح آنگولا مقاومت کردند.

این عده در آخرین لحظات زدو خورد با رادیو خبردادند که «مهمات ما به پایان رسیده و آشوبگران مانند علف از زمین بر میخیزند و بما حمله میکنند.»

پرتقالیها ظاهرا در یك کلیسا مستقر شده از خود دفاع کرده بودند.

توقیف ژنرالهای فرانسوی ادامه دارد

الجزیره ـ خبرگزاری فرانسه ـ ۳۰ آوریل ـ بعد از ظهر امروز در جنوب «کنستانتین» بین افراد لژیون خارجی که سالگرد لژیون خودرا در نبرد ۱۸۶۱ مکزیك جشن گرفته بودند، و صد نفر از جوانان مسلمان که آنها را مسخره میکردند زدوخورد شدیدی روی داد.

لژیونرها باکمربند و چوب به مسلمانان حمله بردند و هشت نفر منجمله یکی از افراد پلیس دراین حادثه بسختی مجروح شده‌اند.

بدنبال ژنرالهای فراری

الجزایر ـ لونی ژوکس وزیرامور الجزایر امروز اظهار داشت که‌مقامات حکومت فرانسوی الجزایر از تمام وسایل برای یافتن ژنرالهای فراری استفاده میکنند. از روزی که این عده فراری شده‌اند تاکنون مقامات پلیس الجزایر تمام محلات وساختمان های عمومی را شدیدا تحت بازرسی‌و کنترل قرار داده‌اند.

مقامات محلی امروز امیدواری زیادی نسبت بیافتن فراریها داشتند

محاصره محله اروپائیها

شب قبل افراد پلیس محلات «باد» و«توید» را که عده زیادی از اروپائیها درآن سکونت دارندمحاصره نموده آنگاه پنجدقیقه بساکنین این محلات فرصت دادند که سلاحهای خود را تحویل دهند. بعد از انقضای این مدت بازرسی منازل آنها آغاز شد.

از پاریس گزارش میرسد که دستگیری افسرانی که باشورش اخیر ارتباط داشتند ادامه دارد و امروز ژنرال «نیکو» افسر رسته نیروی هوائی فرانسه توقیف شده است.

حمله‌شدیدمطبوعات‌شوروی‌به‌کندی

مسکو ـ ۳۰ آوریل ـ خبرگزاری فرانسه ـ مفسرین سیاسی رادیو مسکو وروزنامه های مهم شوروی «ایزوستیا» و «پراودا» امروز متفقا پرزیدنت‌کندی رامورد‌حمله‌شدیدی قرار دادند.

این مفسرین بخصوص اززوش کندی درمورد جلوگیری از نفوذ کمونیستها درامریکای لاتین‌واروپا وآسیا انتقاد نمودند.

آنهااعلام داشتندکه‌این‌روش کندی چیزی جزتجدید اعمال‌ضدکمینترن آلمان نازی وایتالیای فاشیست و ژاپن امپریالیست در سال های قبل از جنك بین‌المللی دوم نیست.

مفسرین مزبور میافزایند:امریکائی ها حق ندارند در مورد نوع‌حکومت سایردول در هر نقطه از جهان که باشد تصمیم بگیرند.

۱۷ میلیون سیاهپوست

بعنوان مقایسه آزادی اجتماعی درشوروی وامریکا مفسرین مزبور میگویند، برای پرزیدنت کندی پیروزی شوروی درراه تسخیر فضا بدان معنی است که دانشمندان و کارگران شوروی تحت فشاردولت کارمیکنند. آیاعقب‌ماندگی‌امریکا دراین مورد نتیجه آزادی است؟

باچه جراتی کندی در مورد وجود آزادی اجتماعی در کشوری صحبت میکند که هفده میلیون نفر سیاه‌پوست درآن باشرایط غیر انسانی زندگی میکنند و خطر بیکاری‌آنها راتهدید مینماید؟

محیط اعتماد

پراودا در مقاله‌ای که‌امروزصبح منتشر نمود بااشاره بسخنان کندی در مبارزات انتخاباتی امریکا که گفته بود: من میکوشم تا یك محیط اعتماد در روابط بین ملل دوستی بوجود آورم. مینویسد در حالیکه امریکا در برابر سایر کشورها دست بتوطئه میزندچگونه میتوان یك محیط اعتماد بوجود آورد؟

پراودا میافزاید، هنگامی‌که یك میلیونر زمام امور یك قدرت بزرك را بدست میگیرد باید درنظر داشته باشد که مسئولیت حفظ چیزی باو سپرده میشود که بیش از همه ثروتها ارزش دارد یعنی مسئولیت زندگی میلیونها انسان.

فرانسه پایگاه اقادیر را تخلیه کرد

اقادیر ـ ۳۰ آوریل ـ خبرگزاری فرانسه ـ پایگاه هوائی فرانسه در اقادیر در ساعت نه امروز بوقت گرینویچ از طرف نیروهای فرانسوی تخلیه شد وبلافاصله سربازان ارتش پادشاهی مراکش این پایگاه‌را تحت کنترل خود درآوردند.

زندگی پس از مرك

وانکوور ـ آسوشیتد پرس ـ ۲۹ آوریل ـ پزشکان امریکائی امروز خانم ۳۴ ساله‌ای بنام لوئیس میجل راکه هنگام کشیدن دندان خودمدت چهار دقیقه بعلت توقف‌ضربان قلب‌مرده بود بار دیگر زنده کردند.

خانم مذکور بعداز تنفس وماساژ قلبی باردیگر زندگی خودرا بازیافت. یافت.

برنامه آینده سینماهای

رادیوسیتی ـ دنیا

برهنه و سرگردان

سینماسکوپ ـ رنگی ـ دوبله بفارسی

باشتراك:

جینالولو بریجیدا

آنتونی فرانچیوزا

ارنست بورگناین

لطیف‌ترین فیلم عشقی سال ـ داستان زندگی زن هوسبازی‌که بازیبائی‌خارق‌العاده خویش تمام مردم را شیفته خود ساخته بود اما ...

آ ـ ۴۱۵۸

اپرای ریگولتو

روز سه‌شنبه نوزدهم اردیبهشت در تالار فرهنك

برنامه هنری باارزشی‌که برای اولین بار در پیشگاه شاهنشاه و شهبانوی‌ایران اجراگردید، بدعوت مجله اطلاعات بانوان و موافقت هنرهای زیبای کشور برای علاقمندان بهنر اپرا تجدید میشود.

تاریخ اجرای برنامه قبلا در کارت‌های دعوت سه شنبه دوازدهم اردیبهشت تعیین شده بود ولی بعلت کسالت ناگهانی خانم فرح عافیت پور تاریخ اجرای نمایش به سه‌شنبه ۱۹ اردیبهشت موکول میگردد و کلیه کارت‌های توزیع‌شده برای تاریخ جدید به اعتبار خود باقی‌است.

اپرای مزبور بهمراهی ارکستر سنفونیك تهران اجرا خواهدشد وکارت دعوت را ازدفترمجله اطلاعات بانوان (خیابان ثریا ـ بین ویلا وفیشرآباد ـ شماره ۲۰۴ـ تلفن‌های ۶۱۶۴۰ و ۶۷۴۴۱) می توان تهیه کرد. محل اجرای نمایش درتالار فرهنك است.

۱ـ۲ آ ـ ۳۹۰۰

سمپاش روسی

پارتی جدید وارد شد

خیابان‌اکباتان شماره ۲۱۳ تلفن ۳۶۲۹۵

آگهی نوین

برنامه آینده سینما های

سعدی ـ امپایر

فوما از انگلیس و شوروی تقاضای مداخله کرد

هونك كونك ـ ۳۰ آوریل ـ آسوشیتد پرس ـ رویتر ـ «شاهزاده سووانافوما» نخست وزیر پیشین لائوس اظهار داشت تلگرافی برای انگلیس و روسیه فرستاده و از آنها خواسته است تا عملا در لائوس مداخله فوری کرده و دو طرف متخاصم را به آشتی وادارند.

خبرگزاری چین جدید که این خبر را منتشر کرده میگوید شاهزاده سووانا فوما که قبلا پیشنهاد کرده بود در «سی‌انك خوانك» در منطقه کمونیست ها، مذاکرات آتش بس صورت گیرد موافقت نموده است این مذاکرات در خط جبهه انجام گردد.

ظاهرا بعلت مخالفت مقامات حکومت مرکزی لائوس در اینمورد وی قبول کرده است که مذاکرات طبق نظر آنها در خط جبهه انجام شود.

وی گفته است اگر مقامات دولتی لائوس در مورد آتش بس صمیمانه تمایل داشته باشند، هرچه زودتر این مذاکرات را آغاز می‌کنند.

رادیو «هانوئی» خبر داده است که شاهزاده فوما میخواهد پایتختی در کنار «سی انك خوانك» برای کشور خود بسازد.

درخط جبهه

لندن ـ حکومت پادشاهی لائوس اعلام کرد باید مذاکرات صلح فردا در خط جبهه آغاز شود.

ژنرال «فومی نوساوان» به مقامات انگلیسی اطلاع داده است که نمایندگان حکومت مرکزی فردا به خط جبهه میروند.

دیروز نیز ژنرال، سرهنگی را با پرچم سفید به خط جبهه فرستاده بود ولی از طرف کمونیستها نماینده‌ای نیامد.

در لندن قائم مقام «لردهیوم» که از مقامات عالی رتبه وزارت خارجه است فعلا پیشنهاد «فوما» را که به روسیه وانگلیس تسلیم شده تا عملا دخالت کنند و آتش بس را عملی سازند مورد مطالعه قرار داده است.

پیشنهاد مجدد

توکیو ـ شورشیان هوادار کمونیست مجددا اعلام کردند که محل مذاکرات صلح باید در خط جبهه و جنوب «وانك وی انك» باشد.

این پیشنهاد توسط سروان «کونك له» به مقامات حکومت مرکزی مخابره شده است. محلی را که «کونك له» برای ملاقات نمایندگان دوفرماندهی جهت مذاکرات آتش بس تعیین کرده است «فامن» نامدارد.

تعداد نمایندگان هریك از طرفین طبق نظر کونك له باید میان ۵ تا ده تن بوده و پرچم سفید داشته باشند.

آنها حق ندارند اسلحه حمل کنند.

«کونك له» گفته است باید هرچه زودتر نمایندگان حکومت وینتیان اعزام شوند و هر تعللی مسئولیت حوادث بعدی را متوجه سران دست راست میسازد.

بانك كوك ـ نمایندگان «سیتو» امروز بایکدیگر ملاقات کردند تا وضع لائوس را مورد بحث قرار دهند.

بعدا اعلامیه‌ای از طرف «بوت ـ ساراسین» دبیر کل «سیتو» صادر شد. در این اعلامیه گفته شده است اگر در لائوس فورا آتش بس اجراء نشود اوضاع بحرانی خواهد شد.

«اورل هاریمن» نمایندهٔ مخصوص رئیس جمهوری آمریکا باهواپیما برفراز مناطق اشغالی شورشیان لائوس پرواز کرد و بعدا به پایتخت شاهی لائوس رفت و باپادشاه آن کشور گفتگوهائی بعمل آورد.

شایع است که «هاریمن» با «شاهزاده سیهانوك» رئیس حکومت کامبوج که در پایتخت شاهی لائوس است گفتگو خواهد کرد.

بعدا قرار است «هاریمن» به کامبوج برود و در «پنوم پنه» پایتخت آن کشور با «سیهانوك» و «فوما» که به آنجا می‌آیند مذاکره کند.

وینتیان ـ دیروز نیروهای کمونیست شهر «بان کواون» را مورد حمله قرار دادند. این شهر در ۷۵ کیلومتری وینتیان قرار دارد.

نیروهای دولتی در کنار این شهر موضع گرفته میجنگند و هنوز کمونیست ها موفق نشده‌اند از پیشروی آنها بسوی شهر «وانك وی انك» که از دیروز آغاز شده جلوگیری کنند.

محافل مطلع میگویند چون پیشروی کمونیستها بسوی وینتیان عملا متوقف شده است احتمال دارد نیروهای «باتت لائو» بسوی پایتخت شاهی متوجه شوند و در «نام ثا» که در ۱۳۰ کیلومتری آن شهر است به تعرض پردازند.

در آن شهر فرودگاهی وجود دارد که به مرز چین نزدیك است و برای عملیات بعدی کمونیستها میتواند پایگاه مهمی باشد.

جمهوریخواهان فعالیت خود را آغاز کردند

نیکسون رهبر حزب جمهوریخواه میشود و ایزنهاور تبلیغات وسیعی را بنفع این حزب آغاز میکند

ظاهرا برای تلافی شکست موقع را مناسب میدانند

گیتسبرك ـ ۳۰ آوریل ـ یونایتد پرس ـ روز دوشنبه آیزنهاور با سران حزب جمهوریخواه در کنگره امریکا جریان امور این حزب و سیاست آن را در قبال روش داخلی وخارجی حکومت کندی مذاکراتی را آغاز میکند.

گفته میشود در قبال سیاست کندی میان سران حزب جمهوریخواه اختلاف نظرهائی وجود دارد.

دراین مذاکرات «تروستن مورتن» رئیس کمیته ملی این حزب و «اورت دیرکسن» رهبر این حزب در مجلس سنا و «چارلز هولك» رهبر جمهوریخواه در مجلس نمایندگان امریکا و ده تن دیگر از سران حزب مزبور حضور دارند.

محل مذاکرات در ناحیه گیتز ـ بورك مجاور اقامتگاه آیزنهاور خواهد بود.

گفته میشود بدنبال این جلسات «نیکسون» معاون پیشین رئیس ـ جمهوری امریکا بعنوان سخنگو رهبر حزب شناخته خواهد شد.

ضمنا آیزنهاور مبارزات تبلیغاتی مهمی را آغاز خواهد کرد و در کشور مسافرت میکند و خطابه‌هائی ایراد مینماید.

روز دوشنبه قرار است آیزنهاور دریك کنفرانس مطبوعاتی حضور یابد ولی باتوجه به اوضاع بین‌المللی بعید بنظر میرسد از حکومت کندی انتقاد شدیدی بعمل آورد.

گفته میشود آیزنهاور درملاقات اخیر خود باکندی نسبت به او نظریات مساعدی پیدا کرده است ومایل است روابط دوستانه‌ای میان وی و کندی برقرار باشد.

امسال گاگارین ستاره جشن اول مه است

مسکو ـ ۳۰ آوریل ـ خبرگزاری فرانسه ـ امروز مسکو خود را برای برگزاری جشن اول ماه مه آماده کرد. در جشن امسال بیش ازهمه شخصیت یوری گاگارین مورد تکریم قرار گرفته است.

در میدان سرخ ماکت عظیم موشکی که درحال پرتاب به آسمان است دیده میشود این موشك نمونه موشکی است که گاگارین را به فضا برد.

همه مردم مسکو بیصبرانه در انتظار دیدار گاگارین هستند. پرچم های سرخ و شعار های صلح و دوستی بین‌ملل و عکسهای گاگارین در و دیوار مسکو را پوشانده است

پیام گاگارین

مسکو ـ سرگرد یوری گاگارین اولین مرد فضا عصر امروز پیامی بمناسبت اول ماه مه خطاب به دوستانش در شوروی و سایر کشور های جهان ایراد کرد. گاگارین در پیام خود گفت: اول ماه مه جشن تمام کسانی است که روحی شرافتمند و آزاده دارند وبا قلبی پر حرارت بزندگی عشق میورزند و مایلند آنرا زیباتر کنند و برای کشور و هموطنان خودمفید واقع گردند زیرا آنها ایمان دارند که این چنین روشی باعث خوشبختی آنها خواهد بود.

نطق مالینوفسکی

لندن ـ آسوشیتدپرس ـ ۳۰ آوریل ـ مارشال رودین مالینوفسکی وزیر دفاع شوروی ضمن نطق مخصوص اول ماه مه کشور های باختری را متهم به تدارك یك جنك جدید نمود

وی اظهار داشت که کشور های باختری مشغول تلاش برای مجهز کردن میلیتاریست های انتقام جوی آلمان باختری با سلاحهای موشکی هستند وزیر دفاع شوروی گفت که ارتش روسیه در حال حاضر بیش از هر زمان دیگر نیرومند است ووسائل بیشتری برای دفاع ازندگی مسالمت آمیز مردم شوروی و مرزهای روسیه دارا میباشد.

به کره ماه

مسکو ـ در حالیکه امریکائیان هنگام فرا رسیدن اول ماه مه خود را آماده پرتاب اولین مسافر امریکائی فضائی مینمایند دانشمندان شوروی اظهاراتی درباره فرستادن انسان به کره ماه میکنند. بویروف مدیر شورای پژوهش های نجومی فرهنگستان علوم شوروی امروز طی مصاحبه‌ای به خبرنگار روزنامه ارگان سازمان جوانان کمونیست اظهار داشت که کاندید های مسافرت به فضا مشغول کسب تعلیمات لازم برای مسافرت به کره ماه میشوند. وی افزود که تاکنون اولین اقدامات دانشمندان برای فرستادن انسان به فضا قرین کامیابی شده است.

ضمن مقاله ایکه دریکی ازجرائد مسکو منتشر شده گفته میشود فضا نوردان آینده شوروی بعد از مسافرت به کره ماه بار دیگر به زمین باز خواهند گشت.

در همین مقاله اشاره‌ای هم به احتمال مسافرت فضا نوردان روسی به کره زهره شده است.

بازگشت خروشچف

امروز خروشچف نخست وزیر شوروی به استراحت خود در کرانه های دریای سیاه پایان داد و به مسکو بازگشت تا درمراسم اول ماه مه شرکت نماید.

خروشچف همراه دیگر رهبران شوروی در آرامگاه لنین ـ استالین از نیروهای شوروی و نمایش های خیابانی سان خواهد دید.

بمناسبت فرا رسیدن اول ماه مه بار دیگر نام فرانسیس پاورز خلبان هواپیمای جاسوس امریکائی یو ـ ۲ برسرزبانها افتاده است.

با آنکه قبلا شایع شده بود که ممکن است خلبان زندانی نامبرده از زندان شوروی آزاد گردد معذلك تاکنون هیچ اطلاعی در این مورد از طرف رهبران و مقامات شوروی داده نشده است.

در پکن

توکیو ـ رادیو پکن امروز گزارش داد که مراسم اول ماه مه در پکن با حضور بیش از ۸۰۰ مهمان خارجی از بیش از ۵۰ کشور جهان برگزار خواهد شد.

این مراسم با حضور هیئت نمایندگی شوروی در طالار بزرك خلق واقع در مرکز پکن برگزار میشود.

ارزش پیمان مرکزی

رشته‌های منافع مشترکی که دولتهای اصلی پیمان مرکزی، یعنی اعضای محلی آن، را به یکدیگر می‌پیوندد کم نیست و تشکیل جبهه نیرومندی در این منطقه حساس و خطرناك دربرابر تجاوز احتمالی مهمترین آنها به شمار می‌رود. ولی از این گذشته هریك ازدولتهای عضو منافع خاصی داردو دست‌کم «تفاوتهائی در تاکید» بین این دول موجود است.

بدین ترتیب اگر برای ترکها پیمان بیشتراز جنبه نظامی اهمیت دارد، یا پاکستانیها به آن بیشتر به عنوان یك وسیله سیاسی می نگرند، ایرانیها ناگزیرانـد ملاحظات اقتصادی را ـ لااقل در مواقع غیر بحرانی ـ مهمتر بشمارند.

برای ترکها پیمان سنتو بیش از هرچیز در حکم پوششی است که جناح آسیب پذیر شرقی ترکیه را حفظ می‌کند. در نخستین سال های پیمان بغداد رهبران ترك امیدوار بودند از آن به عنوان صفی در برابر یك جبهه متحد عربی مخالف خود در جنوب و جنوب غربی استفاده کنند. پیمان بغداد می‌توانست از تشکیل آن جبهه متحد جلوگیری کند و در خاورمیانه نیروئی مقابل آن بوجود آورد. ولی پس از آنکه انگلیسها در مساعی خود برای الحاق اردن به پیمان بغداد شکست خوردند و خاصه پس از کناره گیری عراق از پیمان، اهمیت سیاسی این اتحادیه برای ترکیه سخت کاهش یافت. ترکها در پی بهبود روابط خود با دنیای عرب برآمدند و هر گونه امیدواری به اعمال نفوذ موثر در جریانات سیاسی دنیای عرب را از کف دادند.

در مورد پاکستان پیمان بغداد از همان آغاز، بیشتر یك پیمان سیاسی بود. پاکستانیها که به توسط پیمان سیتو به سیستم دفاعی غرب وابسته بودند در پی نیروئی می‌گشتند که وزنهٔ هندو افغانستان را خنثی کند. حکومت کراچی خود را درمیان همسایگانش مجزا و منفرد می‌یافت. اتحاد با ایران و ترکیه و عراق راه‌خوبی برای خروج از این انزوا بودو هست. ضمنا تاسالهای اخیر در کراچی پیمان بغداد و بعدا سنتو را وسیله‌ای برای اجرای سیاست اسلامی پاکستان می‌شمردند. به یاری این پیمان بودکه پاکستان می‌توانست ـ درواقع امیدوار بود ـ به طرح اتحاد اسلام مورد علاقه خود جامهٔ عمل بپوشاند.

امروز اگرهم ایوب خان از پیمان سنتو به عنوان یك وسیله سیاست اتحاد اسلام قطع امید کرده باشد ارزش آنرا به عنوان وزنهٔ متقابلی در برابر فشار همسایگان دیگر پاکستان می‌شناسد.

علاوه بر این در کراچی چشمان خود را براحتمالات سخت آینده نبسته‌اند. آنها در مرزهای شرقی وشمال غربی بادشواریهائی روبرو هستند که امکان دارد به پیمان سنتو، ازنظر منافع ملی پاکستان، اهمیت نظامی روز افزونی ببخشد.

دراین میان ایران منافع واقعی خود را باید در زمینه‌های اقتصادی سنتو جستجو کند. برای ایرانی ها لزوم حفاظت نظامی حتی بیش از ترکیه و پاکستان مطرح است ولی حقیقت بینی حکم می‌کند که از پیمان انتظارات زیاد نباید داشت. دفاع از سراسر منطقهٔ پیمان به دلائل فنی آشکار، عملی نیست. و پیمان دوجانبه باآمریکا تضمین استوارتری از ترتیبات دفاعی پیمان سنتو محسوب می‌شود.

اهمیت نظامی پیمان سنتو برای ایران جنبه خاص ندارد. این یکی از مواردی است که بین هرسه دولت محلی پیمان به اشتراك وجود دارد.

ازنظر سیاسی نیز ایرانیها در حال حاضر و در آیندهٔ قابل پیش بینی منافع مهمی در پیوستن به پیمان ندارند. ایران نه احساس تنهائی می‌کند ـ زیرا اگر بخواهد می‌تواند باهمه همسایگان خود روابط عادی داشته باشد ـ و نه درپی تشکیل جبهه خاصی است مسائل داخلی اجتماعی ما فوری‌تر وحیاتی تر از آنست که به طرح های دامنه دار سیاسی مجالی دهد.

آنچه باقی می‌ماند حصول بعضی نتایج محسوس در زمینهٔ اقتصادی است. پیمان مرکزی هنگامی برای ایرانیها جاذبهٔ واقعی پیدا می‌کند که بتواند به بعضی نیازمندیهای اساسی ایران پاسخ گوید. در اینجا مسئله فقط کمکهای اقتصادی وفنی نیست. امری عمیق تر از آنست.

داریوش همایون

رئیس جمهوری پاکستان گفت:

دنیا باخطر شدیدی روبرو شده است

واشنگتن ـ یکم مه ـ آسوشیتد پرس ـ محمد ایوب‌خان اعلام کرد که دنیا باخطرشدیدی روبرو است.

وی که با مخبر مجله آمریکائی «یواس نیوزاندورلد ریپورت» مصاحبه میکرد به‌خطر جنك اتمی اشاره کرد و گفت لائوس جائی نیست که برای قدرت نمائی دول بزرك مساعد باشد.

وی گفت در لائوس فقط پیاده نظام میتواند به جنك پردازد ولی نگاهداری آنجا ممکن نیست.

ایوب‌خان اشاره کرد که بنظر او لائوس مانند «ویتنام» بدونیم خواهد شد.

ایوب‌خان گفت برخی کشورها هستند که سرنوشت خودرا در بیطرفی میجویند وبرخی برعکس، دراینمورد باید هرکسی رابحال خود گذاشت.

ایوب خان گفت مسئله برخی کشورها که مصممند استقلال خودرا حفظ کنند ولی سایرین به این نظر آنها توجه ندارند برای او در خور تعمق است.

وی گفت دربرخی کشورها سابقه تاریخی آن است که باهرکس به قلمروشان تجاوز کند میجنگند و برخی کشورها نیز هستند که چنین سابقه تاریخی در حفظ عقاید واستقلال خود ندارند. باید میان ایندو نوع کشور تفاوت قائل شد.

تصادم دو قطار در نزدیکی استانبول:

استانبول ـ ۳۰ آوریل ـ خبرگزاری فرانسه ـ امروز در یك حادثه راه‌آهن که در بیست کیلومتری استانبول روی داد بیست نفر کشته و هشتاد نفر مجروح شدند.

در این تصادف دو قطار در نزدیکی استانبول بیکدیگر برخورد کردند و لکوموتیو هر دوقطار و چند واگن منفجر گردید.

محل وقوع حادثه ساحل آسیائی دریای مرمره است. بدنبال تصادم هردو قطار آتش گرفت. علت قطعی بروز حادثه هنوز معلوم نیست.

فرماندار استانبول فورا خود را بمحل حادثه رسانیده و شخصا عملیات نجات را رهبری میکرد.

از فردا صبح

در سینماهای متروپل ـ ایفل ـ چارلی

از فردا صبح

شیرین‌ترین فیلم کمدی پرحادثه از دلاوریها وسلحشوریهای سربازان ایتالیائی درشمال افریقا

چهار مرد جانباز

دوبله فارسی ـ رنگی

باشتراك: آلبرتو سوردی

مورتیستو آرنا ـ لیلا روکو

بزرگترین جلاد تاریخ در برابر دادگاه ....

تهیه و تنظیم از: م. قارابی

آیشمان معتقد بود که یك لحظه نباید کوره‌های آدم سوزی را خاموش کرد

-۲۲-

معمولا مدت یکربع ساعت جریان گاز کافی بود که صدها نفر زن،مرد و کودك در اطاقهای گاز جان‌بسپارند. اما ایشمان آنرا نیم ساعت تعیین کرده‌بود تا کاملا از نابودی همه یهودیان در اطاقهای گاز مطمئن گردد .

بعضی از مامورین اردوگاه آشویتز که پس از پایان جنك بچنك متفقین افتادند اعتراف کردند که در زندگی خود هرگز لحظه‌ای‌تکان دهنده‌تر از لحظه باز شدن درهای اطاق گاز ندیده‌اند .

۳۰ دقیقه کافی بودگاز سیانور رنك پوست زنان ، مردان و کودکانی که قبل ازورود باطاق گاز بدستور ایشمان کاملا برهنه شده‌بودند سیاه کند .

دلخراش ترین صحنه دیدن چهره استخوانی مادرانی بود که کودکان شیر خوارشان را در میان بازوان‌خود گرفته بودند : آثار حیات‌درهیچکدام دیده نمیشد رنج آنها پایان یافته بود .

بالاترین جنایات

موشه پیرلمان دیپلمات بر جسته اسرائیلی که کتاب او تحت عنوان «شکار ایشمان» بچندین زبان ترجمه شده است مینویسد :

«هرگز کسی موفق به‌گریختن از اطاقهای گاز نشده تا بتواند صحنه‌ای را که پخش گازسیانور در اطاقهای گاز بوجود میآورد برشته تحریر در آورد ،بنظر من هرگز بشر در طول تاریخ مرتکب جنایاتی بالا تر از جنایاتی نگردیده که ایشمان در اردوگاه اشویتز مرتکبشده ،وهرگز نویسندگانی که مطالب ومقالات مفصلی پیرامون چنین صحنه های دلخراشی انتشار داده‌اند نتوانسته‌اند بدرستی آنچه را که بر سر زنان و بخصوص کودکان شیر خوار در میان دیوارهای سنگی وفضای تاریك اطاقهای گاز آمده‌است‌توصیف‌کنند.»

موشه پیرلمان مینویسد :

«نکته مهم در یافتن این موضوع‌است که نازیها باچه وسائلی سربازان اس. اس را اینگونه تربیت‌میکردند که حتی از فرستادن کودکان‌شیر خوار هم باطاق‌های گازکوتاهی‌نکنند. بنظرمن‌میتوان‌تصور کردکه‌دانشمندان آلمانی بدستور رهبران رایش سوم داروئی کشف کرده بودند که با تزریق آن برگهای سربازان وافسران آلمانی تمام شعور ووجدانشان‌را گرفته وآنها را تبدیل به غولهای انسان‌نما میکردند ،والاچطور ممکن است انسانی هر قدر دژخیم باشد کودك‌شیر خواری را در بغل مادرش باطاق گاز بفرستد و لحظه‌ای بعد اجساد آنب را روانه کوره‌های آدم سوزی کند .»

رودلف هس فرمانده سابق اردوگاه اشویتز درسال ۱۹۴۷ در دادگاه‌عالی لهستان از روی بسیاری از جنایاتی که شخص اووایشمان در اردوگاه‌اشویتز مرتکب شدند پرده برداشت.

اواعتراف‌نمودکه‌وقتی‌درهای اطاق های گاز باز میشد ابتدابوی‌مشمئزکننده‌ای محوطه اطراف رادربر میگرفت. و سپس اجساد کشته شدگان را در واگن های دستی ریخته آنها رابطرف کوره های آدم سوزی حمل میکردند لباسهای قربانیان را نیز جداگانه با کامیون به مراکز مخصوص میبردند خارج کردن اجساد یهودیان ازاطاق های گاز و حمل آنها به کوره های آدم سوزی توسط یك«واحدمخصوص» انجام میشد که از یهودیانی که در اردوگاه آشویتز بسرمیبردند تشکیل شده بود این‌عده خود نیز در واقع «مواد اولیه» بعدی اطاقهای گاز و کوره های آدم سوزی بودند .

ماموریت دیگر «واحدمخصوص» کشیدن دندانهای طلای اجساد وقطع موهای زنان بود که بدستور شخص ایشمان و با موافقت هیملر صورت میگرفت .

هیملر معتقد بودآثار جنایات بایدمحوگردد

پس از آنکه ماموریت «واحد مخصوص»پایان‌می‌یافت آنها راروانه اطاقهای گاز کرده و مجددا «واحد مخصوص» دیگری تشکیل میبافت تا اجساد واحد مخصوص قبل را بکوره های آدم سوزی بسپارند و اینکار همینطور ادامه میبافت .

رودلف‌هس در دادگاه عالی لهستان اظهار داشت که هیملر گاه بیگاه اردوگاه اشویتز را سرفراز میکرد ! وبا دقت جزئیات چگونگی کشتاردسته جمعی یهودیان راازرسیدن ترن حامل آنها تاورود به کوره های آدم سوزی مورد بررسی قرار میداد .

هیملر در پایان یکی از بازدید های خود از اردوگاه آشویتز به بلوبل دستور داد تا بایشمان خاطر نشان سازد که باید در کارخوددقت‌بیشتری بکار برد تا کوچکترین ردپائی از چگونگی کشتار یهودیان در اطاقهای گاز و کوره های آدم سوزی برجای نماند :

هیملر دستور داده بود که باید خاکستر اجساد یهودیان بنحوی از بین برده شود که هرگز در اینده کارشناسان نتوانند توسط آنها به تعداد کسانی که در اردوگاه اشویتز کشته شدند پی ببرند .

به پیشنهاد ایشمان هیملر تاکید کرده بود که باید اطاقهای گاز و کوره های آدم سوزی شب و روزکار کنند تا هرچه زودتر اردوگاه اشویتز ازوجود یهودیان پاك‌شودضمنابلوبل بدستور هیملر مامور بود که تمام آثار جنایاتی را که نازیها دراردوگاه آشویتز مرتکب میشوند پاك‌کند.

درشماره آینده :

پنج کوره سه‌شعله برای سوزاندن یهودیان

نازیها دراین محل که پالمیری نام دارد و نزدیك ورشو قرار گرفته دوهزارنفر را دریك لحظه اعدام کردند . ژانوس‌کوزوسنیسکی برنده مدال طلا از بازیهای المپیك لوس‌آنجلس نیز دربین اعدام‌شدگان بود. نام ژانوس کوزوسنیسکی روی صلیب درعکس دیده میشود .

ازصبح چهارشنبه
کریستال
اسکار

مولن روژ

ازصبح چهارشنبه
برلیان
زهره

آ-۴۰۷۶

فیدل کاسترو جایزه لنین گرفت

مسکو - ۳۰ آوریل - خبر گزاری فرانسه - خبرگزاری رسمی شوروی تاس اطلاع داد که کمیته بین‌المللی جایزه لنینی صلح تصمیم گرفت که جوائز صلح سال ۱۹۶۰ لنین را به فیدل کاسترو نخست وزیر کوبا و سکوتوره رئیس جمهوری گینه اعطا کند . خبرگزاری تاس خاطر نشان ساخت که فیدل کاسترو بعلت آنکه تمام زندگی خودرا وقف هدف مقدس نبرد ملتها برای آزادی واستقلال‌کرده است مفتخر بدریافت جایزه لنین گردید و سکوتوره نیز از آنجا که توده های مردم او را بعنوان مدافع صلح و آزادی در قاره افریقامیدانند استحقاق جایزه لنین برای صلح را دارد .

خبرگزاری تاس اضافه نمود که علاوه بر فیدل کاسترو و سکوتوره شخصیتهای زیر نیز مفتخر به جایزه لنینی صلح شدند بانو رامش واری نهرو الهام بخش جنبش زنان هند ، میخائیل سادو وانو نویسنده‌رومانی، آنتوان ژرژ ، تابه‌آرشیتکت لبنانی ، «استاپ دلوسکی » نویسنده‌لهستانی، «ویلیام مورو» یکی از مؤسسین‌حزب کارگر استرالیا ، اعضای ژوری‌جایزه لنینی صلح عبارتند از « دیمتری اسکوبلستین» رئیس کمیته و عضو آکادمی شوروی ، « کومزو» رئیس آکادمی علوم چین ، « لوئی آراگون» نویسنده مشهور فرانسوی « ژان برنال » یکی ازرهبران جنبش‌کارگری انگلستان وایلیااهرنبورك نویسنده شوروی

تمرکزعظیم نظامی چین در آسیای جنوب شرقی

تایپه - ۳۰ آوریل - خبرگزاری فرانسه - روزنامه یونایتد دیلی‌نیوز در آخرین شماره خود مینویسدچین کمونیست صد هزار نفر سرباز و چهار صد فروند هواپیما برای ایجاد بحران احتمالی شدید در جنوب‌شرقی آسیا تجهیز کرده‌است . این‌روزنامه مینویسد تنها راه جلوگیری از هجوم کمونیستها به لائوس مداخله فوری نظامی امریکاست .

آگهی دعوت مجمع عمومی شرکت‌سهامی آبمعدنی بیلادره

چون سه نفر از اعضاء هیئت مدیره استعفا نموده اند لذا از کلیه صاحبان سهام شرکت آب معدنی بیلادره دعوت میشود برای تشکیل مجمع عمومی فوق العاده شرکت ساعت ۴٫۵ بعد از ظهر روز دوشنبه اول‌خرداد ماه ۱۳۴۰ در محل چهارراه عزیز خان -ساختمان اخوان - طبقه اول حضور بهمرسانند .

دستور جلسه

۱-انتخاب اعضاء هیئت مدیره
۲-انتخاب بازرس
۳-اصلاح پاره ای از مواد اساسنامه

دارندگان بیش از یك پنجم سهامداران شرکت سهامی آب‌معدنی بیلادره

آ-۳۹۰۹

بزودی شاهکار پرارزش دیگری که تهران را بخود متوجه خواهد ساخت

«استالینگراد»

برنده پنج جایزه از فستیوال ونیز دوبله‌فارسی

حماسه‌ای از نبرد عده‌ای از جان‌گذشته در خوفناکترین لحظات جنك‌دوم جهانی ، نبرد خونین وعجیب استالینگراد

آ- ۴۰۸۰

سردخانه ویخچال های بزرگ اطاقی

سردخانه — برای نگاهداری گوشت .نوشابه. اغذیه.میوه .سبزی ومواد دارویی در سه اندازه ۵/۵ - ۹/۵ و ۱۲/۵ متر مکعب وفضای داخلی قابل استفاده

یخچال — برای ذخیره وانجماد اغذیه ومواد دارویی که تا ۱۸ درجه زیر صفر برودت لازم داشته باشد مانند ماهی .گوشت .انواع بستنی وغیره در دو اندازه ۹/۵ و ۱۲/۵ متر مکعب

- به آسانی میتوان در آن داخل وخارج شد
- قطعات قابل جداشدن وحمل ونقل است
- مصرف برق فوق العاده کم است

• ساخت کارخانجات وستینگهاوس آمریکا •

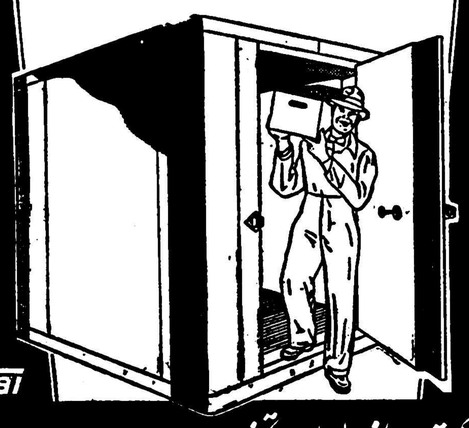

Westinghouse

شرکت سهامی ایران تجهیز

آ-۴۰۷۴

پایان رنجها!...

KELVINATOR

باداشتن یخچال کلوینا تور رنج خرید و خستگی های روزانه را از یاد خواهید برد

نماینده انحصاری :
شرکت سهامی فیروز - خیابان سعدی

آ-۴۰۰۲

بقلم : جیمز رستون

آزمایش دشوار کندی در کوبا

The New York Times.

گندی برای اولین بار در عمر خود بایك ناکامی بزرگ روبرو شده است • او طی ٤٣ سال عمر خود با بیماری و حتی مرگ‌نیز روبرو شده اما شکست برای او چیز تازه ای است و کوبا برا ی‌او شکست غم‌انگیز و حقارت آمیزی بوده است. عکس العمل کندی درباره‌این شکست از خود شکست مهمتر است • این عکس‌العمل احتمالی آزمایش دشواری برای رئیس جمهور جدید و سیاستمداران جوانی که همراه وی در حکومت امریکا راه یافته اند بشمار میرود •چنانکه میدانیم اکنون خود امریکا فکر پیروزی مجدد در کوبا بسیار شایع است • عکس‌العمل طبیعی یك سیاستمدار، در قبال یك شکست غم انگیز آن است که هرچه زودتر توفیقی متناسب با آن شکست بدست آورد • کندی قدرت ابراز عکس العملی از این قماش را دارد و تردیدی نیست که روح مغرور امریکائیان هنگام پیاده شدن‌ملوانان امریکائی در خاك کوبا از کندی جانبداری خواهد کرد • علاوه بر این آیزنهاور رئیس جمهوری سابق‌امریکا که مخصوصا راه اتخاذ تصمیمات فوری را میداند بدون شك میتواند به کندی کمك کند حتی ریچارد ـ نیکسون رقیب شکست خورده‌کندی تاکید کرده‌است که هر گاه پیاده شدن نیرو های امریکائی در خاك کوبا مسلم باشد رئیس جمهوری امریکارا یاری خواهدکرد• علاوه‌براین عده زیادی از مشاوران نزدیکتر پرزیدنت کندی که درشکست اخیر امریکا در کوباسهیم بوده‌اند اشتیاق زیادی دارند تا فرصتی برای جبران مافات بدست آورند •

اقدام ناگهانی

ممدالك هنوز وقت آن نیست که امریکا برای ایفای وظایف خود در کوبا دست بیك اقدام ناگهانی بزند• بلکه جایزتر آنست که عکس العمل کوچك تر و مناسب تری نشان دهد• کوبا در حال حاضر خطر فوری برای ایالات متحده محسوب نمیشود •با وجود ۱۵۰ جت میك روسی نیز از شوروی گرفته و خلبانان کوبائی در چك‌اسلواکی تحت تعلیم قراردارند، با توجه باینکه خطر عواقب وخیم همین اقدامات دولت کاسترو موجب بروز حوادث هفته اخیر گردید ، هنوز هم کوبابرای امریکا تهدید جدی محسوب نمیشود •

چنانکه پرزیدنت کندی‌درکنفرانس مطبوعاتی اخیر خود خاطر نشان نمود خطر توسعه افکار کاسترو بیشتر ازایالات متحده متوجه کشور های امریکای لاتین میباشد• اماهرگاه فیدل کاسترو در صدد استفاده از قدرت نظامی خودبرای اعمال زور در کشور های دیگر منطقه دریای کارائیب برآید آنوقت تکلیف امریکا روشن خواهد بود • در آن هنگام امریکا میتواند باتکای قرار داد های موجود قانونی فیدل کاسترو را نابود نماید •

بالاخره ذکر این نکته نیز ضروری است که وجود یك نیروی نظامی ناباب در یك کشور ضعیف بطور الزامی تهدیدی برا ی‌یك کشور بزرگ و نیرو مند محسوب نمیشود• بعنوان مثال کشور ترکیه بمراتب بیشتر از آنچه که فیدل کاسترو خواب آنرا نیز نمیتواند ببیند از امریکا کمك نظامی دریافت میدارد• با آنکه ترکیه از مدتها پیش تاکنون انواع تجهیزات نظامی و حتی‌موشك و سلاحهای‌اتمی نیزاز امریکا دریافت داشته است •

دولت شوروی با وجود ناراحتی هرگز نیاز و اجباری باعمال زور در ترکیه و تجاوز باین کشور احساس نکرده است •

چه خواهد کرد

اظهار نظر درباره همه این وقایع فقط مربوط به‌کندی است‌که میتواند بنابر سلیقه و سیاست شخص خود لزوم سرکوبی فوری کاسترو را احساس کند و با اعزام دو یاسه لشگر به کوبا بکمك مخالفان کاسترو کار رژیم نا مطلوب کوبا را یکسره نماید • بعبارت دیگر کندی میتواند رسیدگی به مسئله کوبا را با تاکید زیاد تری نسبت‌به سایر مسائل‌فوری اجتماعی اقتصادی امریکا دنبال‌کند تمام اینها یکطرف ، فرضیه اقدامات احتمالی و آتی کندی است • طرف دیگر این فرض آنست که چشم‌بافق وسیع تری بدوزد و اوضاع جهان‌را در مقیاس بزرگتری مورد نظر قرار دهد• علی الخصوص اخیرا منظره جهان ما باز هم تیره و تاریکترشده است لابد باید اضافه کنیم که‌اوضاع لائوس وعصیان ناگهانی‌ارتش فرانسه از جمله حوادثی بوده‌اند که موجب تاریکی بیشتر اوضاع بین المللی گردیده اند •

کندی میتواند مسائل اجتماعی و اقتصادی کوبارا باوسائل نظامی‌حل کند و باین ترتیب تمام روابط‌امریکا وراپا کشور های قاره امریکا وسازمان ملل متحد بخطر اندازد • نتیجه هر اقدامی‌به شخص‌خوداو برخواهد گشت و موقعیت وی را تحت تاثیر قرار خواهدداد • در حال حاضرطرز عمل در واشنگتن چنین است که‌گویا بحران کوبابرای امنیت امریکاخطری فوری است در حالیکه فرض دیگری نیز در این مورد جائز است • ما در عین حال میتوانیم بگوئیم که هرگاه رئیس جمهوری امریکا مایل باشد همواره فرصت مناسب‌برای رسیدگی به‌اوضاع کوبا ورفع نگرانی واشنگتن از آنجا وجود دارد •

اکنون پرزیدنت کندی تنها با فیدل کاسترو و خروشچف در نیم کره غربی‌روبرو نیست‌بلکه درپیشگاه تاریخ و ملت امریکا قرار گرفته است • آنچه مهم است آن است که او در قبال تاریخ چگونه عمل خواهد کرد وبرای دنیای آزاد وملت امریکا چگونه رهبری خواهد بود •

«نیویورك تایمز»

خطر ادامه جنك در لائوس

THE TIMES

امید به برقراری آتش بس‌واقعی در لائوس و تشکیل سریع کمیسیون بین‌المللی نظارت بر آن ، با اخباری که از ادامه جنك در لائوس میرسد، به ناامیدی تبدیل‌شده‌است .کمیسیون بین‌المللی نظارت بر آتش‌بس که جلسه اول خودرا در دهلی تشکیل داد ، جز اظهار نماینده لهستان دایر بر اینکه در عرض‌دوسه روز آتش‌بس انجام خواهدشد ، نقطه‌امیدی‌نداشت. اگر جنك باز هم دنباله پیدا کند ، ممکن است زیانهای فراوانی به بار آورد .در واشنگتن . اکنون دیگر وضع نظامی لائوس بسیار جدی تلقی میشود و بهمین جهت نظریات دائر بر مداخله نظامی ، بوسیله پیمان سیتو، دو باره مورد مطالعه قرارگرفته است.

یك کلاغ چهل کلاغ

اکنون که جریانات میانجی گری بین طرفین زدو خورد لائوس آغاز شده‌است ، این کار بسیارغیرعاقلانه خواهد بود . زیرا بهر حال‌بگزارش‌هائی که درباره وضع نظامی لائوس میرسد نمیتوان اعتماد کرد . اخبار آنجا یك کلاغ چهل کلاغ میشود و حمله گروه کوچکی از چریك ها به یك دهکده بعنوان یورشی‌بزرگ‌وانمود میگردد .

حقایق وضع نظامی مبهم است و تا از نزدیك مورد بررسی قرار نگیرد نمی‌توان گفت که آیا واقعا وضع خطرناك است یا نه ، در چنین حالی آن سلسله از وقایع سیاسی که میتوان آنها را بررسی کرد به‌هیچ ـ وجه اعتماد و اطمینانی ایجادنمیکند . هردو طرف مخاصمه ، پیامهائی برای تشکیل جلسه بمنظور بحث درباره آتش بس برای یکدیگر فرستاده اند. ژنرال فومی‌نوساوان از طرف مقابل یعنی طرفداران کمونیسم خواسته است که نمایندگان خودرا به «لوانك برابانك » پایتخت پادشاهی لائوس بفرستند . از طرف دیگر ، بنام‌پرنس سووانا فوما باین پیام جواب داده‌شده است که ملاقات و مذاکرات باید در شهر « زینك خوانك» انجام شود . پرنس سووانا فوما پیشنهاد می‌کند که باید حکومتی وسیع تشکیل‌شود. وی پیام خودرا دراین باره هم برای پرنس بون اوم و هم برای پاتت‌لائو فرستاده است .

آغاز بد

اگر قرار باشد سرنوشت آتش‌بس به جمع شدن طرفین در یك شهر وابسته باشد ، باید گفت که این آغاز بدی برای مذاکرات آتش بس است .

ولی بنظر لائوسی ها این مسئله که در کدام شهر برای مذاکرات آتش بس جمع شوند اهمیت دارد. ولی بهر حال اگر آتش بس انجام شود ، یك حکومت ائتلافی موقتی بریاست پرنس سووانا فوما بهترین امید برای خروج از بن بست سیاسی تلقی میشود .

بنظر عده‌ای ، در شرایطی که‌فعلا پرنس سووانا فوما قرار دارد ، حکومت او چندان مطبوع طبع دست‌راستیها نیست . او تازه از راه‌پکن و هانوی به لائوس بازگشته است. دراین دوپایتخت ، بهمراهی‌پرنس سوفانو ونك ، رهبر پاتت لائو ، مذاکراتی انجام داده‌است . از اعلامیه های مشترکی که وی دراین‌دوپایتخت صادر کرده‌است بوی بیطرفی‌نمی‌آید.

در هر دو اعلامیه گفته شده‌است که لائوس باید با چین کمونیست و ویتنام شمالی روابط سیاسی‌برقرار کند و از هر دو آنها کمك قبول نماید . البته اینکار فی‌نفسه مخالف با بیطرفی نیست . سایر حکومت های بیطرف نیز همین کار رامی‌کنند. ولی دراین شرایط حساس ممکن‌است بدترین نتایج از این کارها گرفته شود .

فوری ترین چیزی که در لائوس مورد نیاز است آنست که حقایق‌چه از نظر نظامی و چه از نظر سیاسی آشکار شود . بیشتر سرو صدا هائی که در چند سال اخیر از لائوس به گوش میرسید ، از سوء ظنی‌سرچشمه میگرفته است که طرفین دعوا به نیروهای خارجی مخالف خودداشته‌اند این سرو صدا ها کمتر بر حقایق واقع متکی بوده‌است .

در چند. روز اخیر این سوء ظن بیشتر شده‌است . زیرا چینی ها فشار می‌آورند که همه‌مشاوران‌نظامی آمریکائی ، پیش از آتش بس ، از خاك لائوس‌خارج‌شوند . وآمریکائی‌ها هم آمادگی خود را اعلام کرده اندکه اگر آتش بس انجام نشود به راه‌حل نظامی ، یعنی مداخله نظامی دست خواهند زد .

منظره تیره وتار

هرچه کمیسیون بین المللی‌زودتر بتواند در خاك لائوس مستقر شود ، حایق اوضاع لائوس زودتر آشکارو برملا خواهد شد . وظیفه اصلی این کمیسیون البته نظارت‌براوضاع‌نظامی است ولی شکی نیست که حضوراین کمیسیون در لائوس از حدت وشدت اختلافات سیاسی هم خواهد کاست‌و آنها را تعدیل خواهد کرد . شکی نیست که هردو طرف میخواهند قبل از تشکیل کنفرانس وضع سیاسی خودرا محکم کنند . این روش ، یعنی قضاوت قبلی درباره واقعه ای که پیش خواهد آمد و آماده شدن برای مقابله با آن چیزی است که در حال حاضر ، روش سیاسی‌هردوطرف را تشکیل میدهد ولی معلوم است‌که باید برای استقرار آتش بس بالاخره باید جلساتی تشکیل‌شود و اگر در عرض چند روز زمینه بیطرفانه‌ای‌برای این جلسات پیدا نشود ، منظره‌آینده تیره و تار خواهد بود .

(تایمز)

ـ الو ، بله ، من آتش بس را اعلام کرده‌ام ، اما مثل اینکه گوشش نمیشنود

کندی اعلام داشت :

امریکا تعهدات خودرا در برابر کمونیسم درسراسر جهان انجام خواهد داد

شیکاگو ـیونایتدپرس ـ۳۰آوریل‌ـ پرزیدنت کندی امروز در مقابل ٥ هزار نفراز رهبران حزب دمکرات‌اظهار داشت‌که امریکا ازآزادی در سرتاسر جهان دفاع خواهدکرد ،وی‌گفت در امریکا، آفریقا وآسیا ودرهر جاکه ملت بخاطر آزادی مبارزه نماید از کمك امریکا برخوردار خواهد بود .

کندی گفت کشور هائی که در معرض تهدید وخطر تهاجم وخرابکاری‌کمونیستها قراردارند. میتوانند اطمینان داشته باشند که‌امریکا به تعهدات خود برای دفاع ازآزادی در همه جای دنیا تردیدی بخرج نخواهد داد .

رئیس جمهوری امریکا درپایان گفت که‌متحدین حقیقی امریکا مللی هستند که‌میل دارندآزاد زندگی‌کنند وبخاطر آزادی زندگی خود را فدا نمایند .

اعتبار دفاعی بیشتر

سناتور ریچارد راسل رئیس‌کمیته نیروهای مسلح درمجلس سنای‌امریکا امروز اظهار داشت که‌بعلت افزایش تشنجات بین‌المللی‌ممکن‌است‌پرزیدنت کندی وادار بدرخواست اعتبار دفاعی بیشتری از کنگره وسنای امریکا گردد .

MODEL : HFD-513

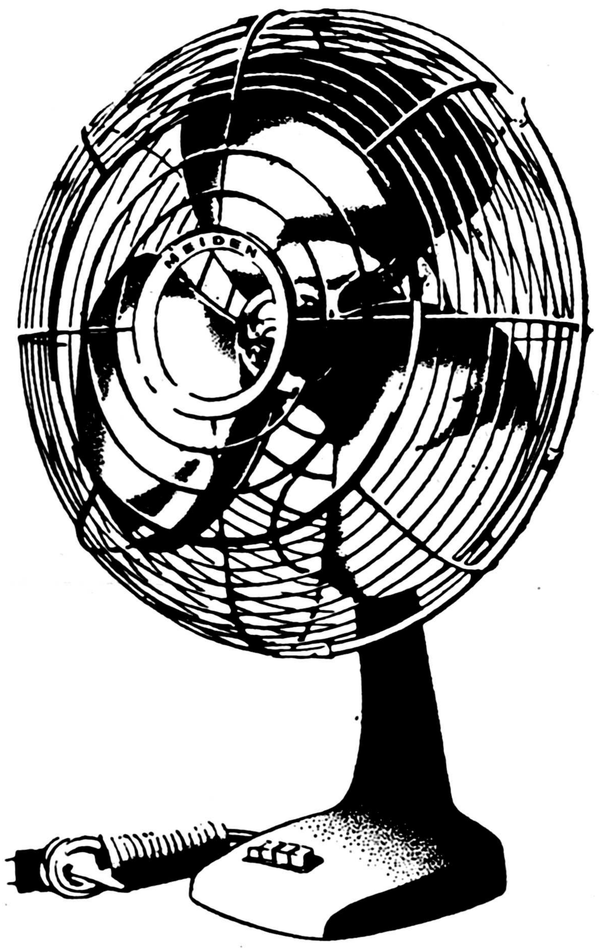

در میان لوازم برقی خانگی ، عالی‌ترازهمه

مِدِشا می باشد

MEIDENSHA

انواع مختلف بادبزنهای برقی ساخت Meidensha نتیجه سالها تحقیق و پیشرفت می‌باشد . شهرت روزافزون این بادبزنها درسراسر دنیا بعلت استیل عالی و طرز کار بی‌نظیر آنها می‌باشد . بادبزنهای Meidensha در همه‌جا بکار برده می‌شود. درخانه . ادارات . فروشگاههای بزرك . تآترها . رستوران ها و هتلها و غیره .

MEIDENSHA ELECTRIC MFG. CO., LTD. / Tokyo, Japan

MEW

نماینده انحصاری

مصطفی حسین زاده و سامول لازار ـ تهران سرای ناصر شماره ۲۷ و ۲۹

وطن نو

۱ـ ٤۰۹۲

انتقاد

از: مهین پزشکپور

بوق !

لابد منظور مرا از کلمه «بوق» کاملاخوب درك‌میفرمائید. بله درست حدس زده‌اید همین بوقهای گذائی اتومبیل ها و تاکسیها وکامیونها را عرض میکنم .

مطمئنا خواهید فرمود که این موضوع دیگر زیاد مهم نیست واصولا ارزش فکرکردن‌ندارد چه‌برسدباینکه مقاله‌ای راجع‌بآن نوشته شود .شاید حق‌باشماباشدو اصولا تابحال توجهی باین امرنکرده باشیدولی بعقیده من همین صدای ناهنجار بوقهای مختلف، راحتی و آسایش راازمردم این شهر سلب‌کرده است . اجازه بفرمائید این منظره رابرای شما مجسم کنم .شما ازوسط خیابان ، از میان میخکوبی‌رد میشوید ،ناگهان‌باصدای‌بوق اتومبیلی ازجا میپرید ودست وپای خود راگم میکنید . گاهی ممکن است مانند اشخاص صاعقه زده برجا میخکوب شویدو یااینکه دروسط خیابان‌شروع بدویدن کنید .اگر بتوانید باعصاب خود مسلطشوید وخونسرد باقی‌بمانید. نظری به‌آن اتومبیلی که‌بوق زده‌است بیندازید می‌بینید که‌هیچ خبری‌نبوده وفقط آقای راننده ، دلشان خواسته است‌که بوقی بزنندو تفریحی بکنند. وحتی دراینجا که‌حق‌عبور باشماست، ایشان میخواهندزودتربکار خودبرسند زیرا فکر میکنند که‌دراین دنیا فقط ایشان هستند که‌کاردارند وشمابرای گردش و هواخوری بخیابان تشریف آورده‌اید ،!ویامثلا در سرچهار راه ملاحظه میفرمائید تعداد زیادی ماشین پشت‌سرهم ایستاده‌اندو منتظرند که چراغ سبزشود وراه بیفتندولی آقایان محترم حتی حاضرنیستند آن‌چند لحظه راهم صبر کنند پشت سرهم بوق میزنند و بخیال خوشان بسیار کار خوبی انجام میدهند .

اگر خانه شما نزدیك بخیابان و یا چهارراهی باشد باید اعصابی‌فولادین داشته باشید تا بتوانید از اینهمه صدای ماشین و بوقهای گذائی آن سرسام نگیرید و یا اینکه نصف‌شب جناب آقای همسایه که از مهمانی برگشته‌اند و آنقدر تنبل تشریف دارند که نمیخواهند از ماشین پیاده بشوند و بابوقهای پی در پی بخواهند یکی از آنطرف بیاید و درگاراژ راباز کندو دیگر بایشان مربوط نیست که‌همسایه ها خوب هستندویامریضی درهمان نزدیکی پس از تحمل هزاران دردو ناراحتی تازه بخواب رفته‌است بله ، ایشان که مسئول نیستند و هیچ وظیفه ندارند که متوجه راحتی من و شما باشندبارها خودشاهدبوده‌ام که اکثریت رانندگان چون عادت‌بوق زدن دارند بیخود و بیجهت بوق می زنند مثلا می‌بینید اتومبیلی ازخیابان میگذرد و بدون توجه بوق میزندوگر نظری باطراف بیندازید ملاحظه می کنید که اصولا هیچگونه‌موجب ومسببی برای بوق زدن حضرت آقا وجود ندارد نه عابری خیال رفتن زیر ماشین را داشته‌و نه اتومبیل دیگری ازآن‌حوالی میگذشته که فکر کنیم اگر ایشان بوق نمیزدند ممکن بود خدای ناکرده تصادفی پیش بیاید.

منظره دیگر بوق زدن اتومبیل عروس است که نیمه‌های شب خواب را از چشم همه میرباید ،من که هرچه فکر میکنم هیچگونه لطف وخوشمزگی دراین کار سراغ‌ندارم . مردم چه کنند که شما امشب عروسی میکنید و دیگر جار زدن و ساز و دهل درخیابان ها راه انداختن و مردم را ناراحت کردن چه لزومی دارد ؟ مطمئنا همه سلامت و سعادت شما را در زندگی آینده میخواهند ولی این دلیل نمیشود که شما مزاحم راحتی و آسایش و خواب آنها بشوید . همه گونه ساز و آواز واظهار خوشحالی و مسرت را میتوانید در چهاردیواری خانه خود راه بیندازید و هیچ لزومی ندارد که برای ابراز این مسرت ، در آن‌نیمه های شب بابوق‌و کرنا مردم رابیدار کنید.

یادش بخیر که چند سال پیش بوق زدن ممنوع شد و هر راننده‌ای که از این امر تخلف میکرد فورا جریمه میشد و براستی تا اندازه قابل ملاحظه‌ای از این جارو جنجال کاسته شده بود .

اخیرا نیزدستور اکید صادرشده رانندگان بدون علت بوق اتومبیلهارا بصدا درنیاورند و هنگام عروس‌بردن ازبوقهای متوالی‌خودداری کنندافسوس که‌تا راننده نزدیك پست‌های راهنمائی است‌این مقررات کاملا اجرا میشودو همینکه خودرا دور از نظر مامورین راهنمائی دید این عادت را از سر میگیرد .

آری دوباره بازار بوق زدن رواج پیدا کرده و دراین شهر شلوغ که باندازه کافی از صدای آبحوضی ، کاسه بشقابی ، کت شلواری و برندگان! و بچه‌های کوچه .گوشمان پراست و کم مانده که سرسام بگیریم ، این یکی هم براینها اضافه شده خدا عاقبت مارابخیر کند.

گفتگوی مردم

تبصره ۵۱

جمعی‌از کارمندان وخدمتگزاران رسمی مینویسند چون‌تبصره ۵۱قانون بودجه سال ۴۰برخلاف مفاد ماده ۴۳ قانون استخدام کشوری در خصوص استفاده از حق بازنشستگی در مورد کسانیکه بعلت ادامه خدمت قوه وبنیه جوانی رااز‌دست داده واز لحاظ وضع روحی و مزاجی اقتضا دارد ازمقررات بازنشستگی استفاده نمایند سلب مینماید اقتضای عدالت چنین است‌که در اینمورد رعایت حقوق مکتسبه کارمندان منظور گردد .

کلاسهای شبانه

آقای ابراهیم حریری از تبریز مینویسد سابقا در کلاسهای شبانه دروس سال اول‌و دوم وسوم متوسطه دریکسال تدریس‌میشد وبرای‌کسانیکه ترك تحصیل نموده بودند موفقیتی‌بود که در یکسال بتوانند سه‌سال عقب ماندگی خودرا جبران نمایند ازآنجا که‌این عده‌از محصلین شائق ادامه تحصیل هستند تقاضا میشود موضوع امتحان سال‌بسال‌برای محصلین‌متفرقه منسوخ‌گردد ومانند سابق دوره اول متوسطه دریکسال امتحان شود .

لیست خواربار

آموزگاران فرهنك تفرش مینویسند باآنکه‌لیست‌خواربار‌یکساله‌آموزگاران جدید رسمی فرهنك تفرش از طریق دارائی محل بسازمان تدارکات کل کشور ارسال گردیده سازمان مذکور فقط اکتفا بپرداخت دوماه آبان‌ودی نموده ونسبت بحواله ده‌ماه دیگر هیچگونه اقدامی بعمل نیاورده تقاضا میشود طریقی اتخاذ فرمایند که‌موجب رفاه وآسایش آموزگاران این‌سازمان فراهم شود .

در سازمان بنادر

آقای‌رشید خسروی مینویسدچند‌بست در حسابداری سازمان بنادر پرونده سازی مد شده بدون علت علیه‌مردم بی‌گناه پرونده میسازند-و بحق‌ضعیف توجه نمیکنندازوزیرمحترم دارائی تقاضا میکنم باین بی‌سر و سامانی حسابداری‌سازمان مزبورخاتمه داده بشکایات ترتیب اثر دهند .

صدای آسیابها

ساکنین خیابان شیروخورشید و کوچه خاك نگار مقدم مینویسند در این حوزه چیزی که فراوان است آسیابهائی است که شب وروز کار میکنند وصدای ناراحت کننده آنها سلب آسایش ازاهالی نموده تقاضا میشود برزن مربوط بوضع کارمداوم این آسیاهاو همچنین گنداب جوی کوچه مزبور توجه نماید ورفع‌شکایت نماید .

برقراری مستمری

آقای محمد قادری دانش آموزسال ششم دبستان خیام مهاباد مینویسد پدرم مرحوم عبدالله قادری کارمنددون پایه دارائی شهرستان مهاباد در ۴ آذر ۳۹فوت نموده پنج‌صغیرخردسال بدون سرپرست بجا گذاشته ووسیله زندگی جز حقوق ناچیز دونبایکی‌پدرم که‌آنهم بمحض فوت آنمرحوم قطع شده محل دیگری که بتوان امرار معیشت کرد دراختیار نداریم اکنون صغاربی‌سرپرست که‌بزرگتر آنهامن هستم که ۱۳ ساله میباشم در حال بلاتکلیفی بسرمیبریم استدعا آنکه نسبت به‌برقراری حقوق مستمر برای ادامه حیات عده‌ای بی‌نوا وبی‌پدرعطف توجه مبذول فرمایند .

بخش دهاقان

آقای کریم‌دهاقانی مینویسندبخش دهاقان یکی‌از نقاط حاصلخیز وخوش آبو هوای استان دهم است که در ۸۴ کیلومتری اصفهان قرارگرفته و دارای جمعیتی در حدود ۱۲ هزار نفر میباشد متاسفانه بااین موقعیت و جمعیت انبوه فاقد شهرداری است و مردم بمنظور رفع‌احتیاجات و بامید زندگی بهتر ترك‌مسکن کرده بشهرها پناه میبرند شایسته است برای‌آماده نمودن وسائل رفاه ساکنین این‌بخش حاصلخیز چاره اندیشی شود .

کشتارگاه گنبد

آقای محمود آقازاده مینویسد باآنکه چندسال پیش جهت ایجاد کشتارگاه مدرن مبلغی وام‌بشهرداری گنبد داده‌شد متاسفانه فقط کشتار-گاه رنك‌آمیزی شداکنون برای‌کشتار کنندگان جای مکفی‌وجودندارد ولاشه هارا برای پوست کندن بادهان باد میکنند وآب چاهی که‌مصرف میشود سبزرنك وبدبوشده‌مقتضی است‌دستور داده شود گوسفندان رابایمپ بادکنند وچاه جدیدی که‌آب سالم داشته‌باشد حفر گردد .

تقاضا از شرکت واحد

آقای احدبرکال ازشرکت واحد اتوبوسرانی تقاضا مینماید به‌کمك رانندگان تاکید شوداز سیگارکشیدن مسافرین در اتوبوس جدا جلوگیری کنند و ضمنا دراتوبوسهائیکه بوق داخلی آنها خراب‌شده بجای کوبیدن سنك وچوب به‌بدنه اتوبوس که‌موجب ناراحتی اعصاب مسافرین میگردد از همان وسیله سابق که‌دستور زبانی برای توقف وحرکت راننده بوداستفاده نمایند .

دکتر سیدحسن هاشمیان
ازخورموج بندربوشهر

باحل مشکلات تحصیلی موجبات پیشرفت افراد جامعه را فراهم سازید

علم نباید تنها بمنظور احراز مقام و ریاست کسب شود

کرسی آزاد

العلم افضل حلیة و عطیة
دانش بهترین زیور وعالیترین موهبت است
علی علیه‌السلام

می گویند در ممالك اسکاندیناوی (سوئد - نروژ- دانمارك) و کشور های مترقی دیگر کمتر کسی پیدا می شود که سواد خواندن و نوشتن را نداشته باشد . بدیهی است‌این چنین کشور ها نائل به پیشرفت هائی‌می شوند که هرگز نصیب ممالکی که‌بیش از ۱پنجم و ۱ دهم و ۱ بیستم افراد آن با سواد نیستند نمی گردد . چون وقتی افراد یك جامعه بزیور علم و هنر آراسته گشتند راه بهتر زندگی کردن را یاد می گیرند و رموز ترقی وتعالی‌را در مییابند و در این هدف آنچنان جلو میروند که برای سایرین معجزه تلقی می شود از قدرت علم و هنر بعنوان مثال تسخیر فضای ماوراء جو و کرات آسمانی را توسط موشك و اقمار مصنوعی و دستگاههای رادار و الکترونیك نام میبریم که مصنوع و مخلوق فکر بشر است که به‌نیروی علم بدست آمده .

هرچه بر آسمان جامعه ای خورشید علوم و فنون و صنایع تابانتر باشد ترقی و تعالی آنها بیشتر است آنهم در تمام شئون (اقتصادی -سیاسی- هنری‌و صنعتی)

اکثر جنایات و غارتگری ها ونزاع ها که بین افراد اجتماع می شودناشی از جهل و حماقت آنها است و اینجا است که سخن حکیمانه ویکتورهوگو دانشمند و نویسنده شهیر فرانسه صورت حقیقت و واقعیت بخود می‌گیرد وثابت می شود «هرمدرسه ایکه بنا کنید درب زندانی را بسته اید» متاسفانه در کشور ما تسهیلاتی که‌در امر تحصیل در سایر کشور ها فراهم است وجود ندارد و این خود لطمه بزرگی به پیشرفت جامعه ما وارد می سازد اکثر جوانان ما که تحصیلات متوسطه را بپایان رسانیده اند به مشکل بزرگی‌بر می خورند و آن‌ورود بدانشگاه و ادامه تحصیلات عالیه است . دانشگاه مجبور است‌بعلت‌عدم ظرفیت و گنجایش کافی بحد نصاب دانشجورا از طریق کنکور قبول کند و برای بقیه محلی ندارد و این‌عده هستند که در نیل بهدف دچارشکست شده و با روحیه ای مایوس اینطرف و آنطرف دنبال کار می گردند و این یاس سبب بدبینی آنها بزندگی‌و اجتماع می شود که این خود سم خطرناکی‌برای جامعه است زیرا بقول ولتر «یاس- اولین قدم بسوی ذلت و خواری و نیستی است»وقتی کسی مایوس شد نیروی‌کار و علاقه و شوق ازوی‌سلب می گردد وآماده برای انحراف می شود زیرا برای رهائی از این بند بهر وسیله ای چنك‌میزند من کسانی‌را سراغ دارم که باششم ریاضی تحصیل طب می کنند وبرعکس با ششم طبیعی رشته فیزیك میخوانند در صورتیکه آنکه دیپلمه ریاضی‌است مقصودش ریاضیات و مهندسی‌بوده و دیگری طبابت و علوم طبیعی ولی کنکور برعکس تمایل آنها یکی را بطب و یکی را بریاضی کشانیده‌اینها کسانی هستند که در تمام کنکور ها شرکت می کنند تادر هر کدام که‌قبول شدند تحصیل کنند واین خود اشتباه بسیار بزرگیست باید مثل کشورهای مترقی باستعداددانش آموزان‌ازکوچکی توجه داشت وهر کسی را برشته‌ای‌که استعدادش را دارد پذیرفت تا درتمام شعب متخصصینی والامقام داشته باشیم زیرا مسلما آنکه‌شوق‌طبابت‌دارد میکانیسین خوبی نخواهد شد و برعکس .امروز روانشناسان عقیده دارند که نبوغ چیزی جز شوق و استعداد و علاقه نیست همان شوقی که ادیسن را وادار می کند در کوچه وخیابان بدود و وقتی علت دویدن و عجله را از او میپرسند می گوید «در این جهان پهناور آنقدر کارداریم که فرصت درنك و توقف نیست » این شوق‌و عشق بکار است که اورا وادار می کند که آنقدر کوشش کند که می گویند به بیش از صد اختراع نائل آمد در صورتیکه کسی‌او رامجبور نکرده‌بود که د رالکتریسته تحقیق‌کند این علاقه خود او بود شاید اگر او را وادارمی کردند که شعربگوید‌هرگز یك شاعر معمولی و کوچك هم‌نمیشد پس‌باید بدو مطلب مهم ذیل توجه داشت :

۱- با تاسیس دانشگاه های ملی و گسترش دانشگاه دولتی باگنجایش زیاد و استاد کافی تسهیلاتی در امر تحصیل ایجاد کنند تا جوانان بتوانند رشته مورد علاقه‌وذوق خود را انتخاب کنند .

۲- جوانان نباید پس از اینکه یکسال در کنکوری شکست خوردند مایوس شده وترك تحصیل و یاتغییر رشته دهند و در هر کنکوری که‌قبول شدند درس بخوانند بلکه از اول‌باید یك هدف داشته باشند و تنها ذوق و علاقه و استعداد خود را ملاك قرار دهند و هرگز بخاطر اینکه فلان‌رشته درآمد و مقام و ریاست بهتری دارد استعداد خود را تباه نسازند چون پیشرفت در هر شغلی در سایه معلومات و قدرت بدست می آید که این خود مولود ذوق‌و علاقه به آن شغل است .

تشکر و سپاسگزاری

اینجانب با ماشین تصادف‌کرده و بشدت مجروح و ضربه مغزی وارد وجفت قلمهای پایم شکسته بود به بیمارستان شیر و خورشید امدادی مراجعه و معالجه شدم اینك بدینوسیله از جناب آقای دکتر امیر کیا رئیس بیمارستان و آقایان‌پزشکان و عموم پزشکیاران وپرستار ها اظهار تشکر نموده و ازخداوند سلامتی و سعادت آنها را خواهانم .

آ-۳۹۰۷ — علی‌رسولی

آگهی دعوت

از کلیه صاحبان سهام شرکت سهامی قوی بدینوسیله دعوت‌میشود که درساعت پنج بعد از ظهر روز ۲۲ر۲ر۴۰ در جلسه مجمع عمومی فوق‌العاده وساعت هفت بعد از ظهر همین روز جلسه مجمع عمومی عادی بطور فوق العاده در محل شرکت‌تشکیل میشود حضور بهمرسانند .
دستور جلسه فوق العاده - تغییر و یا اصلاح بعضی از موادااساسنامه ودستور جلسه عادی - تعویض و انتخاب یکنفر از اعضاء هیئت مدیره

آ-۳۹۱۵ — هیئت مدیره شرکت سهامی‌قوی

سیویا

یك یخچال منحصر بفرد

قابل استفاده درمنزل و دراتومبیل

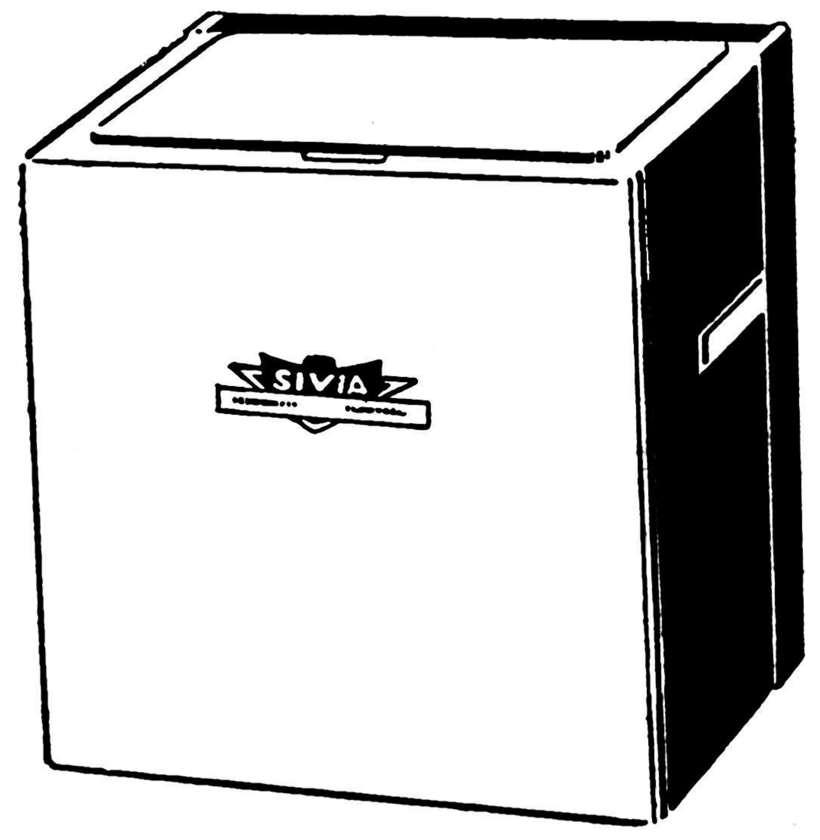

یخچالهای زیبای‌سیویا محصول کارخانجات آلمان ولوکزامبورك دراتومبیل با باطری ۱۲ ولت کار می‌کند مصرفی معادل ۴۰ وات و کمتراز یك رادیو دارد یخچال سیویا درمنزل با برق ۲۲۰ ولت ودر۲۴ ساعت فقط یك‌کیلووات مصرف دارد .

نماینده انحصاری - شرکت مراد ایفل - خیابان نادری ساختمان ارباب‌گیو - تلفن ۴۳۷۷۲

فروشگاه ساحل - نبش‌خیابان کاخ وشاه

آ- ۴۰۸۴

تریلی
ماشین آلات کشاورزی
موتور برقی
کارخانه یخ سازی
موتور دیزل
تراکتور
کارخانه روغن کشی

فصل تاسیس کارخانه روغن‌کشی
باکارخانه
تمام اتوماتیك
روغن کشی
برای
تخم‌پنبه- تخم بذرك- تخم کنجد
تخم کرچك و غیره
ساخت آلمان - موجود در تهران

نماینده انحصاری درایران
شرکت سهامی‌ماشین‌آلات ایران-تهران
خیابان شاهرضا - شماره ۷۷۰- مقابل زایشگاه
تلفن ۷۲۷۶۴ و۷۲۷۶۷ تلگرافی ماشینکو- تهران

ا- ۲۶۶۶

درکف فراوان شامپوگلمو
هزاران زیبائی ولطافت نهفته است

شامپو گلمو موها را تمیزو درخشان میکند. زرده تخم مرغ ، کلسترین‌بیستین ولسیتین وسایر مواد مقوی که در گلموبکار رفته رشد موی شما را بیشتر وآنرا لطیف وخوشبو میسازد .

شامپوگلمو حاوی زرده تخم مرغ تازه
مطمئن‌ترین وسیله شستشوی موی سر
ثمره تخصص وتجربه‌شصت وچهارساله کمپانی معظم شوارتسکف آلمان

برای رفع مشکلات خود راجع بموی سر با صندوق پستی شماره ۲۰۴۴ تهران مکاتبه فرمائید شوراتسکف آلمان بشما پاسخ خواهد داد.

آ-۴۰۸۸

اطلاعات هوائی

بااخبار ومطالب جالب خودایران وکشورهای بزرگ رابهم نزدیک میکند

اطلاعات هوائی برای محصلین بانصف قیمت

گفتگو درمحافل بازرگانی :

صادرات نباید منحصر بکالاهای کشاورزی باشد

باصدور محصولات صنعتی میتوان ارز حاصل از صادرات را افزایش داد

برای صادرات محصولات صنعتی باید با اقدامات‌تشویقی وحمایتی امکانات صادرات وتوسعه آن برای صاحبان صنایع فراهم شود

بدنبال انعکاس مسائل موردبحث وگفتگوی بازرگانان بخصوص در مورد اینکه دولت باید کوشش کند تا از کالا های فراموش شده ارز بدست آورد از طرف صاحبان صنایع نیز برای شرکت در این بحث ابراز علاقه شد بطوریکه‌امروز یکی از صاحبان صنایع که درحال حاضر محصولات کارخانه او ازقبیل میز و صندلی و چراغ خوراك‌پزی وکالاهای مشابه‌دیگر است‌بخبرنگار ما میگفت این بحث را میتوان با نظریاتی که صاحبان صنایع‌دارند تکمیل کرد .

در حال حاضر ما برای تولید محصولات خود باید مواد اولیه را از خارج وارد کنیم و برای آن مقادیری حقوق گمرکی بپردازیم در نتیجه بهای تمام شده کالا های تولید ما تقریبا معادل جنس مشابه خارجی در ایران میشود برای ورود جنس مشابه خارجی حقوق و عوارض گمرکی و سود بازرگانی در موقع ورود بایران پرداخت میشود ولی اگر سوابق کار و تخصص وقدرت تولید و امتیازات دیگر آنراحساب کنیم این اختلاف هزینه هم ازبین میرود .

تا اینجا ما از دولت راضی هستیم که بالاخره قدمی برای حمایت از صنایع داخلی برداشته است ولی نکته اساسی اینجاست که این قدم کمی دیرتر برداشته شده زیرا قسمت مهمی از سرمایه های موجود مواجه با خطر شده است .

بازار جریان عادی ندارد پول در دست مردم نیست وقتی که من صاحب کارخانه‌بعلت‌طلب ازدیگری و در دست داشتن سفته او مصالح مورد احتیاج کارخانه را نسیه وبا سفته خریدم فکر میکنم سفته ای که دادم قابل وصول نباشد درنتیجه منهم قادر به پرداخت وجه سفته‌خود نشوم این‌وضع موجب درهم‌ریختگی و بی اعتمادی و بی اعتباری دربازار میشود . حتی برای آندسته که با سلامت وصحت‌کار میکنند وباندازه گلیم خود پای خود را دراز میکنند این خطر وجود دارد .

در چنین شرائطی دولت باید قدم های دیگری را هم برای‌حمایت از صنایع داخلی بردارد یعنی ضمن آنکه کالا های تولیدی داخلی را در مقابل کالا های مشابه خارجی حمایت میکند برای فروش آن در کشور های همجوار و خارج نیز تشویق و تسهیلی فراهم سازد . راه این کار هم آسان است وبخصوص در جاهای دیگر دنیا هم اجرا شده است و آن اینست که مواد اولیه آن مقدار از کالا هائی را که‌صادر میشود از حقوق گمرکی وعوارض مربوطه معاف دارد منطق و عدل هم حکم میکندوقتی‌که جنسی برای مصرف داخلی نیست دیگر حقوق گمرکی از آن نباید اخذ گردد .

اگر این کار عملی شودوتشویق موثری بعمل آید مسلما مقدارقابل توجهی اجناس‌تولیدی ایران‌به‌کشور های همجوار قابل صدور است .

آنچه مسلم است این است که خواه ناخواه بالاخره روزی دولت به حکم اجبار دست به چنین کاری خواهد زد اما پیشنهاد ما اینست که این کار راهم‌مثل حمایت ازصنایع داخلی به تاخیر نیاندازد . و حالا موقع آن است که آنرا بمرحله اجرا بگذارد و راه را برای صدور کالا های ساخت داخلی هموارکند.

ایران که نباید همیشه صادر ـ کننده کالا های کشاورزی باشد ، بلکه میتواند محصولات صنعتی نیز؛ صادر کند و ازاین راه ارز تحصیل کند .

در حال حاضر کنسرسیوم نفت طبق قرار داد خود میتواند از این پیشنهاد ما استفاده کند یعنی اگر کنسرسیوم فرضا مقداری میز و قفسه و صندلی فلزی و امثال آن ساخته شده‌در ایران‌را ازکارخانه‌ای داخلی بخرد مواد اولیه آن مقدار جنس‌خریداری‌شده‌ازحقوق‌گمرکی معاف‌است اما در عمل‌چنان‌اشکالات اداری و معطلی‌و دوندگی دردستگاه های دولتی وجود دارد که اکثر کارخانه ها بهتر می بینند که با کنسرسیوم اصولا معامله ای نکنند و راضی باشند که آنها احتیاجات خود را از خارج تامین کنند .اگر پیشنهاد صاحبان صنایع از طرف دولت مورد قبول قرار گرفته واجرا شود در رشته های مختلف صنعتی ایران تاثیر فراوان خواهد کرد و میزان ارز حاصله از صادرات نیز افزایش خواهد یافت .

میوه

خیار تنها میوه‌ای است‌که فعلا ببازار عرضه شده است

بررسی بازار میوه تره بار و سبزیجات در تهران نشان میدهد که بعلت تغییر فصل ـ زمینه انواع میوه کم است . از میوه های‌تازه‌ای که ببازار عرضه شده خیار واز تره بار و سبزیجات کدو و سبزی بهاره میباشد .

از میوه های قبلی هنوز پرتقال وموز سیب ببازار عرضه میشود بیشتر پرتقال موجود نیز از نوع خارجی (ترکیه ـ لبنان) میباشد ولی زمینه میوه داخلی بسیار کم است.

گوجه فرنگی هم مدتی است‌ببازار عرضه شده وبیشتر محصول داخله و محصول بندر عباس میباشد زیرا ورود گوجه‌فرنگی‌خارجی طبق‌مقررات واردات سال جاری ممنوع گردیده است آز سبزیجاتی که اکنون بجای میوه مصرف میشود «کاهو» میباشد که زمینه آن نسبتا عادی است ولی قیمت آن چندان پائین نیست . بطوریکه مطلعین اظهار میدارند چون میزان بارندگی زمستان گذشته رضایتبخش بوده است . محصول میوه و سایر محصولات کشاورزی تابستان جاری نسبت بتابستان سال قبل بیشتر خواهد بود ومضیقه ای که اکنون از لحاظ میوه و سایر محصولات موجود است برطرف‌خواهد شد .

بازدید نخست‌وزیر از مؤسسه استاندارد

عصر روز شنبه آقای نخست وزیر باتفاق جمعی از وزراء از وسسه استاندارد بازدید میکنند .

وزیر بازرگانی از عده ای از تجار صادر کننده و وابستگان بازرگانی سفارت خانه ها دعوت کرده‌است که در آنروز از موسسه استاندارد بازدید کنند .

موسسه استاندارد د علاوه بر سنگهای معدنی و خشکبار که از مدتی پیش تعیین مشخصات آنها رااز لحاظ استاندارد قبول میکند آماده شده که مشخصات بسیاری دیگر از کالاها از جمله پشم ـ پنبه ـ پوست ـ چرم ـ کتیرا ـ پسته و چندین کالای دیگر را نیز معین کند و معلوم نمایدمشخصات کالاهای ارائه شده چیست و دارای چه معایبی است و چه اقداماتی بایدبرای رفع و استاندارد آن صورت گیرد .

موسسه استاندارد پس از آنکه آمادگی خودرا برای راهنمائی تجار جهت استانداراد اعلام نمود پس‌از آن مسئولیت نبودن استاندارد و بدی بسته بندی بعهده خود صاحبان کالا خواهد بود .

بررسی ترازنامه بانکها دربانک مرکزی

امروز اطلاع حاصل شد که بانک ها بتدریج که مجامع عمومی خودرا تشکیل میدهند ترازنامه های خودرا به بانک مرکزی ارسال مینمایند .

بانک مرکزی از لحاظ نظارت دقیق در وضع بانکها و عملیاتشان این ترازنامه را بدقت مورد بررسی قرار میدهد و در صحت ارقام آن تحقیقات کافی بعمل می‌آورد .

تاکنون جز بانک سپه بانک دیگری مجمع عمومی خودرا تشکیل نداده است و این بانک نیز ظرف همین یکی دو روز گزارش عملیات خودرا به بانک سپه میفرستد .

پول پول

آقایانی که ضمانت نامه های بانکها را در دست دارند یا می توانند باخذ ضمانتنامه موفق شوند برای تامین هر قدر پول مورد احتیاج به تلفن ۴۱۷۷۴ از ساعت ۸ تا ۹صبح و ۱ تا ۴ بعد از ظهر مراجعه نمایند .

۳ـ۱ آ ـ ۳۹۴۴

آگهی دعوت مجمع‌عمومی عادی

از کلیه صاحبان سهام شرکت سهامی لوید ایران دعوت می شود تـا جلسه مجمع عمومی عادی سالیانه که درساعت ۹صبح روز شنبه ۲۰ خرداد ماه۱۳۴۰ در محل اصلی شرکت تشکیل میشود حضوربهمرسانند.

دستور جلسه

رسیدگی و تصویب ترازنامه شرکت .

تجدید انتخاب هیئت مدیره .

تجدید انتخاب بازرس

اتخاذ تصمیم در باره خط مشی شرکت .

آ ـ ۳۸۸۵ هیئت مدیره

آگهی دعوت

از کلیه صاحبان سهام شرکت سهامی لوید ایران دعـوت میشود تا در میشودکه برای‌تشکیل مجمع عمو.می فوق العاده در روز ۲۳ر۲ر۱۳۴۰ ساعت ۵ بعد از ظهر در محل شرکت حضور بهمرسانند.

دستور جلسه ـ تغییر پاره ازمواد اساسنامه ـ انتخاب مدیر عامل وبازرس .

آ ـ ۳۸۳۵ مدیر عامل

آگهی دعوت مجمع عمومی عادی

از کلیه صاحبان سهام شرکت سهامی لوید ایران دعوت میشود تا درجلسه مجمع عمومی عادی سالیانه که در ساعت ۹ یکشنبه صبح۲۱ر۳ر۴۰ در محل اصلی شرکت تشکیل میشود حضور بهمرسانند .

دستور جلسه :

رسیدگی و تصویب ترازنامه شرکت

انتخاب بازرس .

آ ـ ۳۸۸۷ هیئت مدیره

آ ـ ۴۰۵۲

دربندرپهلوی ازصادرات عوارض میگیرند

وزارت بازرگانی : برای‌لغو صدی یك‌عوارض ،شهرداری‌محل‌باید‌تصمیم‌بگیرد.

*** اطاق بازرگانی بندرپهلوی : صدی‌یك عوارض شهرداری ارتباطی به‌قانون‌تشویق صادرات ندارد و وزارت کشور باید آنرا لغو کند .**

اطاق بازرگانی بندر پهلوی در جلسه اخیر خود یکبار دیگر اخذ عوارض صدی یك از کالا هـای صادراتی رابشدت‌مورداعتراض قرار داد چندی قبل برای لغو آن از وزارت بازرگانی تقاضا کرد که اقدام قانونی بعمل آورد اما وزارت بازرگانی اعلام کرد لغو آن از طریق مجلس میسر است، اطاق بازرگانی بندر پهلوی این نظر را قبول نکرده و معتقد است‌که بر خلاف نظر اداره نظارت‌برصادرات صدی یك عوارض‌شهرداری‌ارتباطی با قانون تشویق صادرات نداردبلکه انجمن شهر باید آنرا لغو کند و چون وزارت کشور جانشین انجمن شهر است میتواند آنرا لغونماید تقاضای تجار این است که‌هرچه در خرمشهر معمول است در بندر- پهلوی هم عمل شودآنهائیکه‌صدی یك‌از کالا های صادراتی عوارض میگیرند خیال میکنند که شهر بندر پهلوی‌را آباد خواهند کرد اما عملا وضع آنرا بدتر خواهند نمود زیرا از هم اکنون معلوم است که کالا های صادراتی بخاطر همین عوارض که در حقیقت نوعی باج است به بنادر و گمرك خانه های دیگر شمال انتقال یافته است و اگر بزودی اقدامی برای آن‌نکردد وضع‌اقتصادی شهر بندر پهلوی از اینهم بدتر خواهد شد .

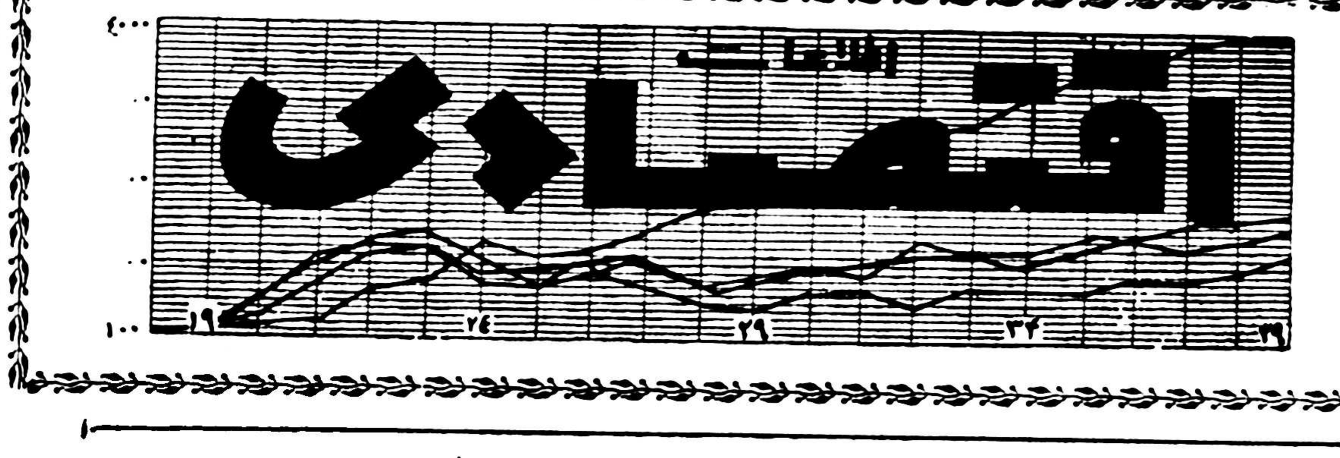

صدور محصولات صنعتی

در وزارت بازرگانی مورد توجه قرارگرفته‌است

بطوریکه خبرنگار ما کسب‌اطلاع کرده‌است منظور داشتن محصولات صنعتی کشور جزو کالاهای صادراتی ایران برای کشور های آسیائی در وزارت بازرگانی مورد توجه‌قرارگرفته است .

درحال حاضر محصول بعضی از کارخانه ها نه تنها کفاف احتیاجات داخلی را میکند بلکه زائد بر مصرف نیز میباشد . از طرف دیگر ازحیث مشخصات فنی و مرغوبیت در ردیف محصولات خوب کشورهای‌صادرکننده دیگر میباشد . درحالیکه صدور این محصولات بعلت نزدیکی راه و دلایل دیگر ارزانتر تمام میشود بطور مثال پوشش های سیمانی عایق که از سیمان و پنبه نسوز در داخله تولید میشوداز‌لحاظ‌مرغوبیت‌و‌میزان‌پنبه‌بحدی رسیده‌است که میتوان مقداری ازآن را صادر کرد . قسمتی از محصولات پلاستیکی و فلزی و محصولات دیگر کشور قابل صدور میباشد .

صدور این محصولات گذشته از آنکه موجب افزایش تولید کارخانه‌ها و ازدیاد کار در کشور است یك‌منبع جدید برای تحصیل درآمد ارزی‌برای کشور نیز میباشد .

خبرنگار ما در گزارش خوداضافه میکند که مقامات وزارت‌صنایع‌ومعادن و وزارت بازرگانی باید احتیاجات داخل را در نظر بگیرند و برای‌صدور مازاد آن تسهیلات لازم فراهم نمایند تابدین ترتیب توسعه صنعتی کشور سریع‌تر صورت گرفته و صنایع نوبنیاد کشور بتوانند قدرتی‌پیداکنند و وسعتی بکار خود دهند .

شرکت ها

*شرکت سهامی «اتوری» که سرمایه آن پنج میلیون ریال‌بود منحل شد و آقایان حسین‌معیری و حاج عبدالله امام بخشی وسید علی اصغر دره‌التاج وعطاءالله موجـدی ومحمود حسین‌شیرازی‌بسمت مدیران تصفیه آن تعیین گردیدند .

*سرمایه شرکت تضامنی صنعتی آرزومان اوادیسیانس وپسر از شش میلیون ریال‌به شصت میلیون ریال افزایش یافته.

مناقصه ومزایده

*اداره کارپردازی شهربانی‌کل کشور خرید ده دستگاه‌خود کار چشمکی و پنج دستگاه خودکار مخصوص راهنما تا ۱۱ر۲ر۱۳۴۰

*ژاندارمری کل کشور خرید یازده هزاررشته فانسقه‌برزنتی‌فرمی تا ۲۰ر۲ر۱۳۴۰

ارز ... طلا

بهای انواع ارز و مسکوك طلا دربازار آزاد تهران

قیمت بریال

دولار نقد	۸۲	پهلوی	۶۸۶
دولار حواله پستی	۸۰ر۲۵	نیم پهلوی	۳۴۷
پوند نقد	۲۳۵	ربع پهلوی	۱۷۳
پوند حواله پستی	۲۲۳ر۷۵	زرز قدیم	۷۷۰
مارك نقد	۲۱	زرز جدید	۵۷۰
مارك حواله پستی	۲۰ر۱۰	لیره عثمانی قدیم	۶۶۰
فرانك فرانسه نقد	۱۷	لیره عثمانی جدید	۵۱۴
فرانك فرانسه پستی	۱۶ر۶۰	پانزده منانی	۱۵۵۰
هزارلیر ایتالیا نقد	۱۳۰	ده منانی	۱۰۰۰
هزار لیر ایتالیا پستی	۱۲۹	پنج منانی	۳۹۱
فرانك سوئیس نقد	۱۹	بیست دولاری	۳۳۰۰
فرانك سوئیس پستی	۱۸ر۷۵	دولار مکزیکی	۳۸۰۰
لیره‌ترك اسکناس بزرك	۶ر۱۰	طلای شمش	۴۲۱
روپیه پاکستان نقد	۱۱ر۵۰	نقره قدیم	۱۰۸
روپیه هندوستان نقد	۱۱ر۷۵	نقره جدید	۲۳ر۵۰

کنفرانس رؤسای تعاونیهای خوزستان

دیروز کنفرانس روسای تعاونیهای خوزستان مرکب ازشرکتها و صندوقهای‌تعاونی‌روستائی درخرم‌آبادوسیله‌آقای‌دکتراهری مدیر عامل بانك کشاورزی افتتاح شد .

منظور از تشکیل این کنفرانس مطالعه در پیشرفتهای شرکتهای‌تعاونی و روستائی در خوزستان و بررسی مشکلاتی است که تاکنون شرکتها باآن مواجه شده اند و یا ممکن است در آینده پیش آید

کنفرانس مدت یك هفته بطول خواهد انجامید و آقای دکتر اهری‌مدیر عامل بانك کشاورزی شخصا بر جریان کنفرانس نظارت دارد .

LAURO LINE

باطلاع گیرندگان کالای‌وارداتی محموله‌کشتی‌جیاشینو لاورو میرساند کشتی جیاشینو لاورو بدستور گمرك خرمشهر برای تخلیه کالای وارداتی خود به‌بندر شاهپور اعزام گردید وهم اکنون دربندر شاهپور مشغول تخلیه میباشد .

برای کسب هرگونه اطلاع به‌شرکت سهامی دلتا تهران خیابان سعدی سرای صدقی نژاد تلفن ۳۵۵۳۶ و شرکت سهامی دلتا خرمشهر وهمچنین شعبه بندر شاهپور مراجعه فرمایند . آ ـ ۴۱۳۸

آگهی مجمع عمومی عادی

بدینوسیله از صاحبان‌سهام شرکت‌سهامی‌تهران موتور دعوت میشود که در جلسه مجمع عمومی عادی سالیانه شرکت که درروز یکشنبه چهاردهم خرداد ۱۳۴۰ ساعت چهار بعد از ظهر در محل شرکت واقع در خیابان اکباتان تشکیل میگردد حضور بهمرسانند .

دستور جلسه

۱ـ استماع گزارش هیئت مدیره .

۲ـ تصویب ترازنامه سال ۱۳۳۹

۳ـ تصمیم نسبت به پرداخت سود .

۴ـ تعیین خط مشی آتیه شرکت .

۵ـ تعیین یك نفر برای عضویت هیئت مدیره .

آ ـ ۳۸۳۹ شرکت سهامی تهران موتور

مژده به مرغداران

تخفیف عمده در بهای جوجه های اصیل اسرائیلی از تاریخ۲۵ر۱ر۴۰ جوجه های اسرائیلی به بهای زیر نقدا بفروش میرسد .

نژاد آمیخته کرنیش نورامشایر یا کرنیش وایت روك ۱۸ریال

نژاد آمیخته لگورن نورامشایر مخلوط ۱۵ریال

نژاد وایت روك‌ونورا مشایر تخمی و گوشتی خالص ۱۸ ریال

نژاد لگورن خالص ۱۹ر۵ریال

ضمنا به ارزش فوق برای هر جوجه ۵۰ دینار جهت مخارج گمرکی تعلق خواهد گرفت .

برای هرنوع سفارش و گرفتن اطلاعات منحصرا به تلفن۴۷۰۸۰ شرکت اصیل و یا دفتر شرکت واقع در خیابان شاهرضا روبروی آلیتالیا شماره ۲۸۲ بین ساعات ۱۰ـ۱۲ صبح و۵ تا ۷بعد از ظهرمراجعه فرمائید .

آ ـ ۱۸۲۹ ۶ـ۱

افزایش صادرات ایران بانگلستان

طی سه ماه ۱۷ میلیون لیره‌کالا بانگلستان صادر شده‌که ۱۳ میلیون لیره آن نفت بوده است

آماروزارت بازرگانی‌انگلیس حاکی است که کالاهای خریداری‌انگلستان ازایران درسه ماهه اول سال ۱۹۶۱ پانزده در صد بیش از سه ماهه اول سال ۱۹۶۰ بوده است .

درسه ماهه اول ۱۹۶۱ کارخانه های نساجی بریتانیا بیش از دو میلیون و ۳۶۰ هزار لیره پنبه از ایران خریداری کرده‌اند واین مقدار نیز ۱۵در صد برمیزان دوره‌ی مشابه ازسال گذشته افزونی دارد صادرات کالاهای دیگر ایرانی مانند قالی وقالیچه در مدت مذکور قریب ۶۰۰ هزار لیره بود که ده در صد بیش از مدت مشابه سال قبل بود صادرات خشکبار به ۳۵۰ هزار لیره دو برابر شد .

صادرات مواد نفتی در سه ماهه اول سال ۱۹۶۱ نزدیك به ۱۳ میلیون لیره بوده که ۶۰۰ هزار لیره بیش از مدت مشابه سال قبل‌است

مجموع صادرات ایران به انگلستان در مدت مذکور معادل ۱۷ میلیون لیره استرلینك.معادل (۳ر۶۴ میلیارد ریال) بوده است .

دریافت تقاضای وام از کارگران

امروز مدیر عامل بانك رفاه کارگران در مورد اقدامات بانك به خبرنگار ما اظهار داشت که از بدو شروع کار بانك تاکنون تقاضاهای زیادی برای دریافت وام و تشکیل شرکتهای تعاونی مسکن و مصرف واعتبار ببانك واصل شده است که پس از رسیدگی بمتقاضیان واجد شرائط کمك های لازم خواهد شد .

تقاضا هائی نیز از طرف‌صاحبان صنایع کوچك‌و دستی ببانك‌رسیده است و میزان این تقاضا ها پیوسته روبافزایش است .

درزمینهٔ امور جاری و سایر معاملات تجاری نیز این بانك اقدام نموده است بدین جهت تجار با افتتاح حساب در بانك مزبور از مزایای بانکی مربوطه استفاده مینمایند .

بزودی اولین قسمت وام های بانك رفاه کارگران پرداخت خواهد شد .

جهان اقتصاد

افزایش صادرات آمریکا

واشنگتن ـ ۲۹ آوریل ـرویترـ بموجب آماری که از طرف وزارت بازرگانی امریکاانتشاریافت‌صادرات امریکا در ماه مارس گذشته۱۸۶۴ میلیون دلار در برابر ۱۶۳۱میلیون دلار درسال ۱۹۶۰ بوده است،بدین ترتیب درماه مارس امسال‌صادرات امریکا نسبت بماه مارس‌سال۱۹۶۰ افزایش یافته است .

فدراسیون صنایع پنبه

لندن ـ ۲۹ آوریل ـ خبرگزاری فرانسه ـ یکصد نفر نماینده ۱۷ کشور اروپای غربی ـ اتازونی ـ جمهوری متحد عربی و ژاپن در کنگره سالیانه فدراسیون‌بین‌المللی صنایع پنبه که از هشتم تاسیزدهم ماه مه آینده در اوزاکا(ژاپن)انعقاد خواهد یافت شرکت میکنند .

از جمله مسائلی که در دستور جلسه کنگره مزبور قرار دارد عبارتند از :

۱ـبررسی وضع صنایع پنبه در هند و پاکستان و آسیای جنوب شرقی ـ افریقا ـ امریکای لاتین ـ خاورمیانه و کشور های کمونیستی که چین کمونیست را نیز شامل است .

۲ـبررسی‌جنبه های‌مختلف‌رقابت بین‌المللی در زمینه نساجی .

۳ـ امکان حمایت بین المللی از صنعت نساجی مذاکرات زیر نظر سناتور کورت دیتریخ(آلمان‌غربی) رئیس فدراسیون صنایع پنبه‌جریان خواهد داشت .

هدفهای اقتصادی بریتانیا

لندن ـ سلوین لویدوزیردارائی انگلستان در ضیافت‌مجمع‌مطبوعات سخن گفت و هدفهای اقتصادی انگلستان را درسال ۱۹۶۱ چنین خلاصه کرد .

اول ـ حفظ قدرت لیره‌ی‌استرلینك

دوم ـ افزودن میزان صادرات و بالاخره افزودن بر تعاون‌وهمکاری میان موسسات بین‌المللی که بـه گسترش تجارت جهانی و ترفیع پیشرفت جهان کمك میکنند .

آقای لوید هنگامیکه بکوشش های کشور های کم رشد برای بالا بردن سطح اقتصاد و افزودن بر میزان تولید خود اشاره‌میکرد گفت تاکنون‌بدلایل‌تاریخی‌هرگونه کمکی که باین کشور ها صورت گرفته از جانب مملکت های‌باختر اروپا بوده است وامید میرود که این کمکها متشکل تر بشود و هر دم افزونتر گردد . آقای لوید از اینکه میزان کمکهای انگلستان‌به کشور های دیگر در ظرف ایام‌اخیر این چنین ترقی کرده است بسیار مفتخر بنظر میرسید گفت :

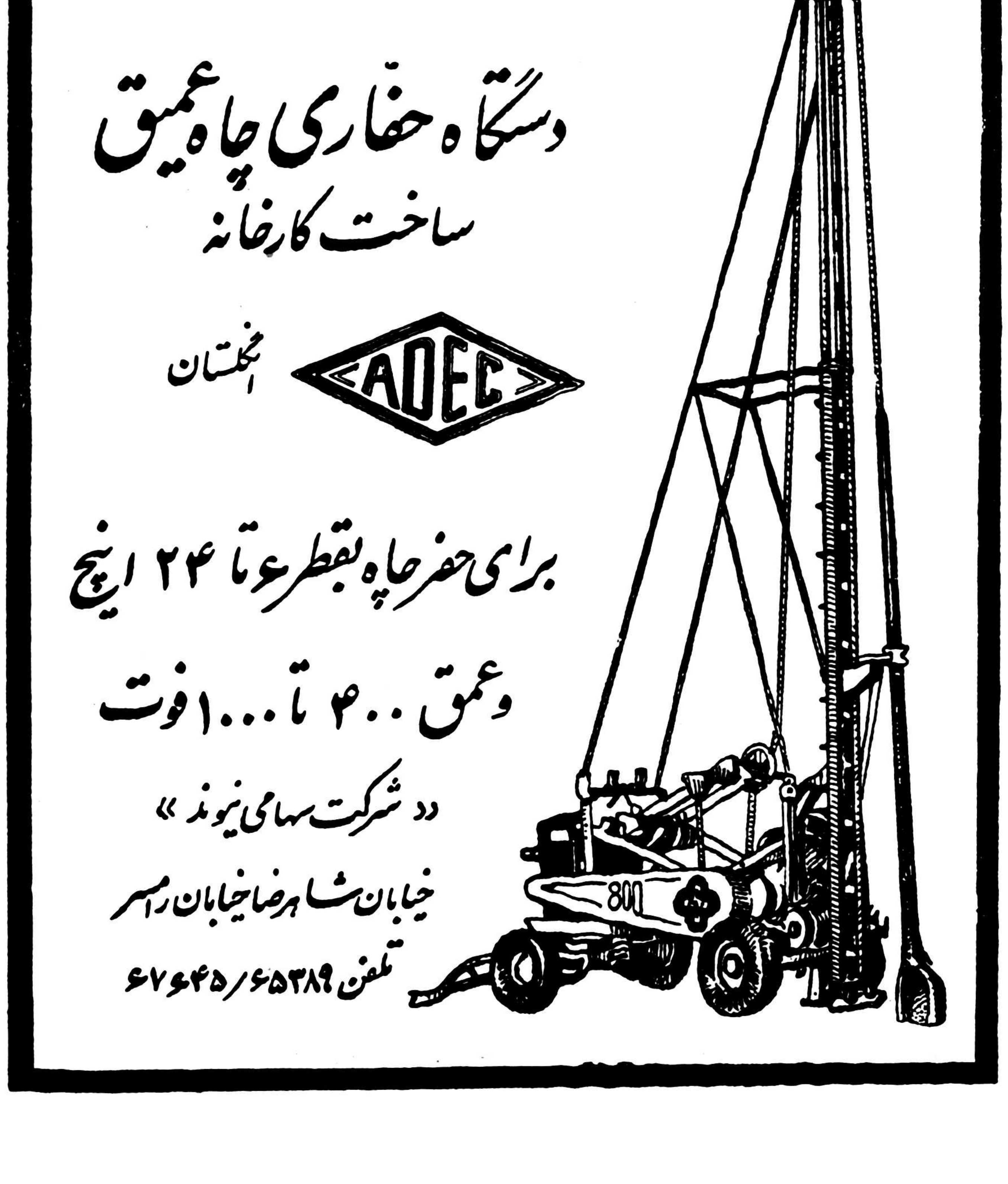

در مسکو فهمیدم شوروی مایل بجنگ نیست

روسها برای آنکه دریك جنك عمومی باداشتن شانس پیروزی شرکت کنند حداقل به ۱۵ تا ۲۰ سال صلح احتیاج داشتند

خاطرات مونتگمری

فاتح نبرد العلمین

ترجمه : غلامحسین صالحیار

-۶۳-

دیدار از شوروی در من این احساس را به وجود آورد که روس ها فی الواقع فرسوده شده اند . این فرسودگی فقط مربوط به‌جنك نبود ، بلکه تمامی ملت خسته و فرسوده به نظر می رسید .

آنچه بر من مسلم شد این بود که بهر حال شرایطی که در این کشور وجود دارد هرگزاجازه نمی دهد که روسها در یك جنك جهانی بر ضد کشور های متفق شرکت کنند ، وخود آنها نیزاین موضوع را به خوبی میدانستند . شوروی برای تجدید حیات خود احتیاج به یك دوره طولانی صلح وآرامش داشت . از مشاهدات خود چنین نتیجه گرفتم که روسیه با دقت مراقب تحولات اوضاع جهان خواهد بود و تضمین خواهد کرد که با اعمال یك دیپلماسی سهل انگارانه از حدود خویش پارافراتر نگذارده‌و موجب‌وقوع جنك‌جدیدی که یارای تحمل آنرا ندارد ، نخواهد گردید . استنباط نهائی من چنین بود که قبل از ۱۵ تا ۲۰ سال دیگر شوروی‌قادرنیست که با شانس پیروزی قطعی در یك‌جنك عمومی شرکت کند . بعقیده من شوروی تا آن حدود که امکان داشت به پیروزی نائل شود پیش میرفت، و فقط وقتی ممکن بود بی پروا بتازد که با نقطه ضعفی مواجه گردد، اما بهر حال خودرا دریك جنك واقعی آلوده نمی کرد .

اگر همیشه در برابر شوروی قدرتی قرار می گرفت ، و یاتظاهر به وجود قدرتی در مقابل آن‌کشور می گردید ، روس ها به زودی شمشیر ها را غلاف می کردند ، زیرااز جنك می‌ترسیدندومیدانستند برای آن آمادگی ندارند . اما پس از ۱۵ یا ۲۰ سال‌دیگر،اگرشوروی امکان می یافت که تجدید حیات یابد ، مسئله شکل دیگری پیدا می کرد یعنی روسیه در وضعی‌قرار می گرفت که می توانست مشت خودرا روی میز بکوبد و اگر مایل بود ، برای آنچه که دست‌یافتن به آن لازم به نظر می رسید داخل در مبارزه گردد . من نظریات خود را عینا بشرحی که در بالا گذشت برای دولت انگلستان و روسای ستاد مشترك کل گزارش کردم .

اتحاد غرب

قبل از پایان دادن به خاطرات خویش لازم است که نظریات خود را ، به عنوان آخرین اظهار عقیده، در باب آینده تشریح کنم .

ابتدا باید برای درك چگونگی تلاشهائی که‌درراه وحدت‌وهمکاری اروپای غربی به عمل آمده است ، اندکی به عقب بر گشت و نظری به دوران پس از جنك یعنی سال ۱۹۴۵ بیافکنیم .

وقتی در ماه مه این سال‌جنك با آلمان خاتمه یافت ، هریك از ملت های اروپا برای خود راه جداگانه ای در پیش گرفتند. اما اندکی بعد یك سلسله قرار دادها بین کشور های اروپای غربی‌منعقد گردید که اولین آن قرار داد دونکرك ، مورخه مارس ۱۹۴۷بین انگلستان و فرانسه ، و آخرین آن ایجاد سازمان دفاعی آتلانتیك شمالی در سال ۱۹۴۹ بود .

در بهار سال ۱۹۴۵ بسیاری از ملت های اروپا از لحاظ اقتصادی در وضع بسیار بدی قرارداشتند . به زودی روشن شد که کمك خارجی نهایت لزوم را دارد .بعلاوه ضروری بود که این کمك درنهایت سرعت انجام شود . چون‌کمونیست های روسی توسعه خود را بسوی غرب آغاز کرده بودند ، و ادامه وضع ناگوار اقتصادی زمین های حاصلخیزی را برای رشد بذر کمونیسم ، در اختیار آنان قرارمی داد .

ایالات متحده امریکا این واقعیت را به زودی درك کرد و در تاریخ۵ ژوئن ۱۹۴۷، ژنرال‌مارشال وزیر خارجه امریکا نطق معروف خودرا در باره کمك به اروپا ، در دانشگاه هاروارد ایراد کرد که بعدا کمك مذکور به نام «کمك مارشال» معروف شد ارنست بوین وزیر خارجه وقت انگلستان حرف های مارشال را تایید و دودستی به آن چسبید . وی دو ماه بعد کنفرانسی در پاریس ترتیب داد تا طرح های لازم را برای عملی شدن این کمك به وجود آورد.

با آنکه مارشال در نطق خود گفته بود که این کمك به تمام کشور های اروپائی داده خواهد شد ، وبعضی از کشورهای‌اقمار شوروی ازآن استقبال کرده‌بودند، روسها در کنفرانس پاریس اعلام کردند که به‌این کمك ها نه خودشان و نه کشور های کمونیست احتیاجی ندارند . این امربصراحت نشان میداد که روسیه مایل به تجدید حیات اروپا نیست . آنها یك اروپای مغشوش و آشفته را ترجیح میدادند و تجدید حیات جلوی توسعه کمونیسم را می گرفت .

من همواره ژوئن ۱۹۴۷ را به عنوان تاریخ مهمی در حیات قاره اروپا تلقی کرده‌ام ، زیرا دراین تاریخ روسها دست خودرا کاملا نشان دادند .

باوجود مخالفت شوروی ،طرح مارشال در امریکا رسمیت قانونی یافت و در ژوئن ۱۹۴۸ ،اورل هریمن به ریاست این طرح رسید کشور های آزاد اروپا ، از بابت این کمك که به تجدید حیات‌آنان یاری فراوان دادخودرا کاملامدیون و مرهون امریکا میدانند .

باامتناع روس ها از قبول کمك مارشال ، جنك سرد که صورت کریه خودرا مدتی بود نشان می داد توسعه یافت و جمعی ازکشور های اروپائی از خطری که آنان را از جانب مغرب تهدید می کرد اندیشناك شدند و در پی چاره‌جوئی بر آمدند .

نخستین اتحادیه ای که به وجودآمد اتحاد «بنلوکس» (بلژیك هلند و لواکزامبورك) بود که صورتی ابتدائی داشت و محدودبه زمینه های اقتصادی می گردید.

ناتمام

آگهی حراج سه‌ماهه

اداره سررشته داری ارتش .وسائل فرسوده از قبیل (زیلو ـ پتو ـ ملبوس ایرانی و آمریکائی ووسایل متفرقه) را از این تاریخ تا مدت سه‌ماه هر هفته دو روز بارعایت نکات زیر و طبق مقررات از طریق حراج بفروش می‌رساند .

۱ـ محل فروش اشیاء فرسوده در پادگان فیشرآباد (خیابان فرصت) خواهد بود .

۲ ـ ایام حراج در روز های دوشنبه و سه شنبه هر هفته می‌باشد بدیهی است اگر این ایام با تعطیل مصادف شود حراج درآن روز ها صورت نخواهد گرفت .

۳ـ اولین جلسه حراج اشیاء فرسوده روز دوشنبه۲۵ر۲ر۴۰خواهدبود.

۴ـ خریدار بایستی ارزش‌جنس‌خریداری رابلافاصله‌پرداخت‌ونسبت‌بخارج کردن اجناسی‌که خریده‌است درهمان‌روزاقدام کند .

۵ـ مالیات و عوارض و هزینه درج آگهی و سایر هزینه های منتقله بعهده خریدار خواهد بود .

۶ـ چنانچه برندگان اجناس حداکثر تا ۲۴ ساعت اجناس خود را از محوطه خارج‌ننماید اداره سررشته داری ارتش مسئولیتی در محافظت آنها نخواهد داشت .

آـ۴۰۴۸ — اداره سررشته‌داری ارتش

آـ۳۹۹۸

نقشه ساختمان

فراز نو تلفن ۳۰۲۶۰۱

آـ۲۹۵۷ — ۱ـ۲۰

آگهی مناقصه

شماره ۲

اداره اردنانس ارتش تعداد ۶۵ قلم وسائل مربوط به مواد اولیه صابون سازی ورنك سازی وواکس سازی و همچنین وسائل تعمیرگاه سلاح از طریق مناقصه طبق برك‌مشخصات‌موجود در دائره خدمات و اعتبارات اداره خریداری مینماید .

۱ـفروشندگان می‌توانند همه روزه در ساعت اداری برای اطلاع ازنوع و مقدار مورد احتیاج مراجعه و با دریافت برك مشخصات پیشنهادات‌خود را تا آخر روز ۳۰ر۲ر۴۰ بدفتراداره اردنانس واقع در عباس آباد تسلیم و رسید اخذ نمایند .

۲ـ پیشنهادات رسیده در تاریخ ۳۱ر۲ر۴۰ ساعت ۹ صبح در حضور کمیسیون باز و قرائت وحضورپیشنهاد دهندگان در جلسه آزاد است.

۳ـ هر یك از پیشنهاد دهندگان مبلغی معادل با صدی ده (۱۰٪)ارزش پیشنهادی بعنوان سپرده بحساب‌شماره ۱۲۲۷ بانك ملی فردوسی تسلیم و رسید پیوست پیشنهاد خود نمایند .

۴ـ یك نسخه از پیشنهادات‌بایستی باداره بازرسی مالی ارتش بوسیله پست تسلیم و رسید سفارشی آن پیوست پیشنهاد باشد .

۵ـ کلیه هزینه های اداری از قبیل نشر آگهی و حق‌الثبت و کلیه هزینه دولتی بعهده‌فروشنده است.

۶ـ اداره در رد یاقبول یك ویاکلیه پیشنهادات مختار است .

۷ـمحل تحویل وسائل در انبارهای عباس آباد .

اداره اردنانس ارتش

آـ۴۰۴۴

Peugeot SERVICE

تعمیرگاه

پژو

تهران خیابان قزوین بین دخانیات و چهارراه عباسی .

تلفن ۵۸۰۱۰۵

قرعه‌کشی نزدیك است

باافتتاح حساب ذخیره از ششصد هزارریال جوائز ومزایای دیگر استفاده‌فرمائید

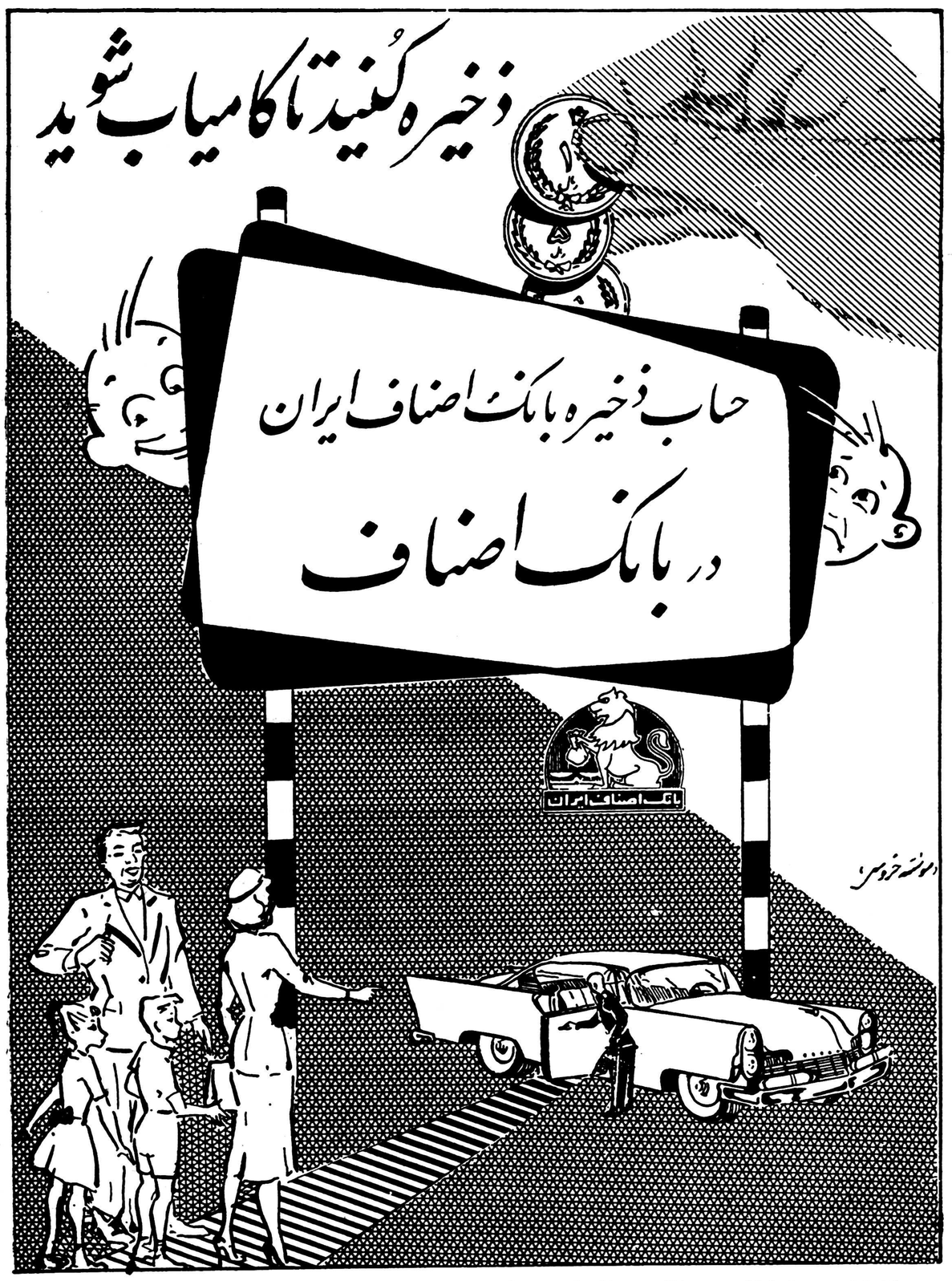

برای‌گشایش حساب ذخیره به‌بانك اصناف شعبه مرکزی خیابان فردوسی کوچه فروشگاه فردوسی ویا به‌شعبات زیر مراجعه فرمائید : شعبه بازار خیابان بوذرجمهری سرای ساعتچی- شعبه بهارستان- شعبه رودکی خیابان رودکی ـ شعبه مولوی خیابان مولوی روبروی بنگاه حمایت مادران ـ شعبه خیام خیابان خیام جنب میدان خیام ـ شعبه رباط‌کریم خیابان رباط‌کریم ـ شعبه نازی‌آباد مقابل کشتارگاه ـ شعبه شهناز میدان شهناز ـ شعبه شهباز خیابان شهباز دروازه دولاب ـ شعبه ری خیابان ری جنب میدان سبزی ـ شعبه بازار زید بازار زید مقابل سرای بوعلی ـ شعبه پهلوی خیابان پهلوی فروشگاه سوپرمارکت (کافه شهرداری سابق) ـ شعبه دانشگاه میدان ۲۴ اسفند اول خیابان امیرآباد

آـ ۴۰۷۲

اشکودای جدید زیباترین اتومبیل سال

KODA

کارخانجات اتوموبیل‌سازی اشکودا با ۶۰ سال سابقه درخشان همه‌ساله کوشش میکندکه زیباترین و محکمترین اتوموبیل سال را عرضه نمایند .

اشکودا دردونوع مختلف

اشکودا اکتاویا

اسپرت‌ـمدل فیلیسیا

برای کسب اطلاعات بیشتر وخرید به شرکت تجارتی ایران واشکودا ـ تهران چهارراه یوسف‌آباد ـ شماره ۲۰۳ ـ تلفن ۴۹۸۱۴ یا ۴۲۰۵۹ مراجعه فرمائید

آـ ۴۰۹۰

آنانکه بیش‌از ۲۵۰۰تومان حقوق میگیرند از تصمیم مجلس انتقاد میکنند

مجلس «مزد ریاست» را پائین آورد!

ولی ریاست «ارزان قیمت» برای ما یك پول سیاه ارزش ندارد ....

✱ کارمندان‌ساده میگویند: اگر مدیر کلها و رؤساء ماحق‌دارند ماهم‌حق‌داریم!

کسیکه فقط ۲۵۰۰تومان‌بگیرد نمیتواند بار مسئولیت های سنگین را بردوش بکشد

✱ این صحیح نیست که رئیس از مرئوس خود کمتر حقوق بگیرد .

✱ با آنکه مؤسسات خصوصی حاضرند دوبرابرمؤسسات دولتی حقوق بدهند ولی اغلب کارمندان حقوق دولتی را ترجیح میدهند .

✱ یك کارمند ساده میگوید :

ـ اگر رئیس من با ۲۵۰۰ تومان نمیتواند زندگی کند پس منهم با ۴۰۰تومان نمیتوانم زندگی‌کنم .

در جلسه دیروز مجلس شورای ملی هنگام بحث در اطراف لایحه بودجه سال جاری یکی ازنمایندگان پیشنهادی باین شرح داد:

«کارمندان ومد یران دستگاههای دولتی در تهران از حقوق یك وزیر بیشتر حقوق دریافت نکنند »

این پیشنهاد بدینگونه تصویب شد :

«از تاریخ تصویب این قانون هیچیك از مدیران و کارمندان‌وزارت خانه‌هاو موسسات و شرکتها و بانك های دولتی در مرکز صرفنظر ازمقام وکیفیت استخدامی تحت هیچ عنوان و بهیچ صورت حق دریافت حقوق و مزایائی زائد بر حقوق ثابت‌وزراء رانداردند کارمندان و مهندسین‌خارجی مستثنی میباشند »

آنجا که حقوق ثابت یك وزیر۲۵۰۰ تومان است معنی‌تبصره‌فوق اینستکه اشخاص مزبور نباید بیش از ۲۵۰۰ تومان حقوق بگیرند امروز خبرنگارما با چندتن از مقاماتی که ۲۵۰۰ تومان حقوق دریافت می‌دارند تماس گرفت و نظریات آنها را در این مورد سئوال کرد.

رویهمرفته بیشتر آنها نسبت‌باین تبصره انتقاد داشته و آنرا صحیح نمیدانستند بعضی دیگر نیز از تصویب چنین تبصره‌ای اظهار بی اطلاعی مینمودند و رویهمرفته‌آنهائی هم که دراین مورد اظهار اطلاع و نظری میکردند بعد از انتقاداتی می گفتند که اگر این مطالب رامیخواهید در روزنامه بنویسید اسمی از ما نبرید.

این صحیح‌نیست .

مدیر یکی از بانکها میگفت این صحیح نیست که رئیس یکی ازشعب این بانك در خارج از تهران ٤هزار تومان حقوق بگیردو بنده در تهران حداکثر ۲۵۰۰ تومان حقوق بگیرم بخصوص که در تبصره گفته شده است که جمع دریافتی اعم از حقوق ومزایا بیش از ۲۵۰۰ تومان یعنی حقوق ثابت یك وزیر نباشد.

ریاست و طلب بقال

یکی دیگر از کسانی که بیش از ۲۵۰۰ تومان حقوق دریافت میدارد میگفت کسی که در مقامی است که مسئولیت سنگینی بدوش اوست‌طبعا باید حقوق بیشتر (درمواردی‌بیشتر از وزیر) دریافت داردو اگر غیراز این باشد که او از تامین معاش‌خود بازمانده چگونه میتواند بافراغ‌بال مسئولیت سنگین خود را انجام دهد. وضع او مانند وضع همان معلمی خواهد شد که گفته بود من هنگامیکه در کلاس نشسته و ببچه‌های‌مردم ریاضی درس میدهم همه فکرم درپی آن است که آخر ماه طلب بقال راازکجا باید بدهم روی این اصل نه خود از کارم حاصلی میبرم و نه برای بچه‌های مردم مفید واقع میشوم .

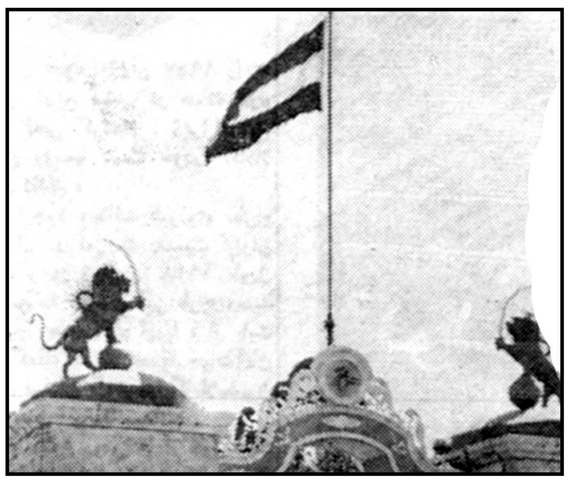

مجلس درجلسهٔ اخیر حقوق مدیران‌کل و رؤساء را پائین آورد

این دونفر

یکی دیگر از کسانی که بیش از ۲۵۰۰ تومان حقوق میگیرد گفت بنظر من اگر کسی مثلا حاضر شود با ۲۵۰۰ تومان مسئولیت بزرگی‌چون اداره یك بانك دولتی را عهده‌دار شود بیکی از دو دلیلی که عرض می شود نخواهد توانست بارچنان مسئولیتی را بدوش بکشد .زیرا این آدم یا آدم صحیح‌العملی است بنابر این باید باو گفت آقا تو که هنوز نمیدانی یك مدیر بانك نمیتواند با ۲۵۰۰ تومان خودش را اداره کندو از حساب دخل و خرج ساده‌خودعاجز هستی چگونه میتوانی اداره یك‌بانك کوچك یا بزرك دولتی و یانیمه‌دولتی را بعهده بگیری و بحساب دخل و خرج آن برسی .

یا این آدم شخص منحرفی است در اینصورت وی حساب میکند۲۵۰۰ تومان حقوق میگیرم بقیه را هم از طریق غیر مشروع تهیه میکنم که تصدیق میفرمائید سپردن کاربهیچ کدام از این دو نفر صحیح‌نیست .

بنده حاضر نیستم

یکی دیگر از کسانی که بیشتر از ۲۵۰۰ تومان حقوق میگرفت گفت مابا همین ۵ هزار تومان که‌می گیریم بزحمت اداره میشویم والبته اگر این قانون از تصویب نهائی هم بگذرد چون باید اجرا شودبنده که حاضر بادامه کار نیستم لابد کسانی که این قانون را تصویب میکنند فکر این راهم میکنند که از کجا برای من وامثال من‌جانشین پیدا نمایند. شاید باشند کسانی‌که حاضر شوند مجانی هم اینکار را انجام دهند .

خبرنگار ما همچنین‌بایك‌کارمند شرکت ملی نفت تماس گرفت و نظر اورا دراین مورد سئوال کرد. این کارمند که حاضر نشداسمش درروزنامه چاپ شود گفت اتفاقا من خودم هم کمتر از ۲۵۰۰ تومان حتی کمتر از ۱۵۰۰ تومان حقوق میگیرم ولی بهیچوجه‌طرفدار آن نیستم که حقوقها در شرکت نفت از وضع فعلی کمتر شود.

کادرفنی ضعیف میشود

وی بعد گفت در همین تهران هستند موسساتی که حاضرند به کارمندی که در شرکت ملی نفت کار میکند معادل دوبرابر حقوقش (حقوقی که درتهران میگیرد)حقوق بدهند منتهی کارمندان مذکور ترجیح میدهند که در شرکت ملی نفت که یك موسسه وابسته‌بدولت است باقی بمانند . ولی هنگامیکه حقوق آنها حداکثر ۲۵۰۰ تومان بشود مسلما دیگر حاضر نخواهند شد باین خیال که فقط در خدمت دولت هستند باحقوق کم بسازند و طبعا متوجه آن دستگاههای غیر- دولتی میشوند وشرکت ملی نفت وسازمانهای مشابه آن کادر فنی خودرا بتدریج از دست میدهند .

نظریك آدم عائله‌دار

خبرنگار ما بایك نفر که‌چهار سرعائله و ٤۰۰تومان حقوق داشت تماس گرفت .

اوطرفدار این تبصره بود ولی وقتی دلایل کسانی ، که حقوق بیشتر از ۲۵۰۰ تومان‌دارند برای او تشریح‌شد گفت راست‌میگویند واقعا یك مدیر بانك نمیتواند با حقوق ۲۵۰۰ تومان زندگی کند و بنابراین بنده هم در حد خود با حقوق چهارصد تومان نمیتوانم زندگی کنم ولی بعداز کشیدن یك نیمه‌آه گفت عوضش عیبی ندارد بگذار قدری هم آنها به‌فهمند ما سالهاست چه میکشیم وقتی این طور شد شاید خدابخواهدبه‌نشینند وبرای همه فکری بکنند که‌مملکت از این افراط وتفریط نجات پیدا کند.

حرفهای یك کارمند ساده

یکی‌از کارمندان ساده‌گفت:

ـ آقا من بمدیر کلها ورؤساء حق میدهم که از حقوق ۲۵۰۰ تومانی راضی نباشند و درست بهمان دلیل بخودم هم حق میدهم که از حقوق پانصدتومانی خود ناراضی باشم !

اگر رئیس من نمیتواند با ۲۵۰۰ تومان زندگی کند ، بنده هم نمیتوانم با پانصدتومان زندگی کنم !

اگر رئیس من نمیتواند با ۲۵۰۰ تومان بار مسئولیت «سنگین» را بدوش بکشد ،بنده هم نمیتوانم با پانصد تومان بار مسئولیت « نیمه سنگین » را بدوش بکشم !

اگر رئیس من حق دارد از مجلس گله وانتقاد کند ، بنده هم حق دارم از مجلس گله و انتقاد کنم !

ولی اگر رئیس من حاضر است کوتاه بیاید بنده هرچه میکنم نمیتوانم کوتاه بیایم واز مجلسیان نخواهم‌که اقلا تکلیف کارمندان غیر رسمی را یکسره کنند ...

تمدید مدت دریافت حواله علوفه برای دامداران

بدینوسیله باطلاع آقایان کشاورزان و دامداران تهران‌وحومه (شهریار، شهر ری ،ورامین ،شمیرانات)میرساند چون مقدار علوفهٔ که درنظر است‌برای کمك بدامداران توزیع گردد محدود است علیهذا اشخاصی که استحقاق‌دارند و تا این تاریخ موفق بدریافت حواله نشده‌اند می‌توانند تا آخر روز بیستم اردیبهشت ماه باداره کل کشاورزی استان تهران واقع‌در چهارراه‌تخت‌جمشید وویلا مراجعه و تقاضای خودرا تسلیم نمایند . از تاریخ مزبور ببعدهیچگونه درخواستی پذیرفته نخواهد شد .

رئیس کل کشاورزی استان تهران ـ مهندس نصر

آ ـ ٤۰٦۰

آلمان
زیبای وفادار
یا
خودنویس لوکسور
را تقدیم میدارد
Luxor

خودنویس منبلان
MONT BLANC
معروفترین قلم خودنویس جهان

آگهی احضار

علیرضا ملك آراء ولی قهری بانو صغری ملك آراء ساکن کرج داد خواستی به خواسته طلاق دخترش علیه شوهرش احمد علی خوش‌بخت‌فرزند غلامحسین شغل کارگر به مستندرونوشت عقد نامه و استعلامیه محلی بدادگاه شهرستان کرج تقدیم و بشماره ۱٦٤ر۳۹ ثبت و برای روز شنبه بیستم خرداد سال ۱۳٤۰ ساعت ۹ر٥ صبح تعیین وقت گردیده لذا طبق تقاضای خواهان مراتب سه نوبت متوالی در روزنامه رسمی کشور شاهنشاهی‌و روزنامه اطلاعات آگهی می شود که در روز وساعت مقرره در دادگاه شهرستان کرج حاضرشود در صورت عدم حضور در دادگاه اقدام لازم به عمل خواهد آورد و من بعد چنانچه ابلاغی لازم‌شودفقط یکنوبت در یك روزنامه درج و مدت آن ده روز خواهد بود .

آ ـ ٤۱۷۳ ۳ـ۳ مدیر دفتردادگاه شهرستان کرج . بنی یعقوب

آگهی ابلاغ دادخواست

آقای سرگرد محمد رحیم و بانو دکتر س‌معصومه احتشام پور فرزند شاهزاده محمد ولی میرزا احتشام الدوله سردار ساکنین تهران چهارراه معزالسلطان کوچه علوی عمارت شماره ۳ داد- خواستی بطرفیت آقایان سلطانعلی و هوشنك وعبدالحمید و امیر منصور و الله کرم و مجید و سعید و یحیی و ابوالفتح و اردشیر و غلا معلی وبانو خدیجه بختیار و محمد رفیع امیر بختیار و محمد و ایرج وعلی و بانو عزیز نوذری و شیخ محمد عباش نجفی بخواسته اعتراض بر تقاضای ثبت قریه چمن سلطان پلاك اصلی چهل و یك به دادگاه بخش الیگودرز تسلیم که شماره ۱۸۰ـ۳۸ مدنی ثبت و چنین توضیح داده‌اند(کلیه ششدانك قریه چمن سلطان پلاك٤۱ از محال جاپلق و بربرود ملك طلق متصرفی آبا و اجدادی این جانب بوده است که خواندگان آنرا با مزارع و توابع و ملحقات آن ثبت نموده‌اند لذا بدستور ماده ۱٦ قانون ثبت نسبت به آن معترض وابطال ثبت آنان مورد استدعا است و ضمن لوایح تکمیل نیز اعلام داشته‌اند وراث مرحوم محمدولی احتشام الدوله پنج پسر و پنج دختر بوده و این جانبان نسبت سه سهم ازملك مورد اعتراض مالك و ارزش هر سهم سی و پنج هزار ریال که جمعا یکصدو بیست و پنج هزار ریال میشود می باشیم و دلائل مثبته دعوی را رونوشت حکم مورخ ۲٤ شهریور جمادی‌الاول ۱۳۲۹ عدلیه بروجرد و خرم آباد و پرونده‌های ثبتی معرفی‌شده واز نظر عدم تعیین محل اقامت خواندگان ابلاغ دادخواست را وسیله آگهی در جرائد خواستار شده اند .

دادگاه بخش الیگودرز از نظر آنکه ارزش خواسته بیش از یکصد هزار ریال بوده قرار عدم صلاحیت باعتبار صلاحیت دادگاه شهرستان‌بروجرد شماره ۱۰۳ـ ۳ر٦ر۳۹ صادر و پرونده را باین دفتر ارسال که بشماره ٥۰۳ـ۳۹ ثبت و چون دادخواست ناقص بوده اخطار رفع نواقص صادر و پس از ابلاغ آن خواهانها ـ ضمن لایحه تقدیمی به‌عنوان‌رفع نواقص اشعار داشته‌اند (مورد تقاضای ثبت آقای محمد رفیع ،امیر بختیار منتقله به آقای هوشنك امیر بختیار دو دانك مفروز از کل شش دانك قریه چمن سلطان بخش۳ جاپلق و بربرود پلاك ٤۱ اصلی که عبارت است از ششدانك تمام مزارع سنك‌سفید و قرمچی و حسن حافظ و انجیلك واتکنه و دالان دوشاب و قادر کندی و دهگاه شماره های ۱ و٥ و٦ و٤ و۸ و۲ و۳ و۷ فرعی از ٤۱ اصلی بخش ۳ جاپلق و بربرود باجمیع توابع و مراتع و طاحونه بانضمام دو دانك‌مشاع از کل ششدانك باغ محصور و قلعه و عمارت اربابی و محل سکنه رعیتی و خرمن جا شماره های ۲۳ و ۲٤ و۲٥و۲٦ فرعی و مورد تقاضای ثبت‌غلامعلی بختیاری انتقالی به محمد وایرج و دکتر علی و عزیز نوذری یك دوم نیمدانك مشاع از دو دانك مفروز از ششدانك قریه چمن سلطان که نیمدانك مزبور عبارت است از یکدانك و نیم مشاع از کل شش دانك مزارع رشد شماره ۱٥ مزرعه کوهان شماره ۱٦ مزرعه لا شماره ۱۷ مزرعه آق بلاغ شماره ۲۱ و یکدانك و چهار شعیر از ۹٦ شعیر از ششدانك مزرعه خلج شماره۱۸ و یکدانك و نیم از مزرعه هل موش و طالب درسی شماره ۲۷ فرعی با نضمام نیم دانك مشاع از کل ششدانك باغ محصور و یك باب قلعه و عمارت اربابی و محل سکنه و خرمن جا شماره‌های ۲۳ و ۲٤ و ۲٥ و ۲٦ فرعی و مورد تقاضای سلطان علی بختیاره نیم‌دانك مشاع از دو دانك مفروز ازششدانك قریه چمن سلطان که عبارت است از یك دانك و نیم مشاع از کل شش دانك مزارع رشد شماره ۱٥ مزرعه لا شماره ۱۷ و مزرعه آق بلاغ شماره ۲۱ و مزرعه کوهان شماره ۱٦ و مزرعه هل‌موش و طالب درسی شماره ۲۷ و یك دانك و چهارشعیر از شش دانك مزرعه خلج شماره ۱۸ و نیم دانك مشاع از کل شش دانك یك قطعه باغ محصور شماره ۲۳ ونیم‌دانك یك باب قلعه و عمارت اربابی و محل سکنه و خرمن جا شماره ۲٤و ، ۲٥و۲٦ فرعی .

و مورد تقاضای ثبت آقای شیخ محمد عباش نجفی یکدانك مشاع از شش دانك مزرعه خلج شماره ۱۸ فرعی مورد تقاضای ثبت آقایان عبدالحمید بختیار ، پنج سهم امیر منصور بختیار یك سهم و نیم الله کرم بختیار یك سهم و محمد بختیار یك سهم و سعید بختیار یك سهم و یحیی بختیار یك سهم و ابوالفتح واردشیر و خدیجه‌بختیار کما فرض‌الله نسبت به یك سهم ونیم مشاع از دوازده سهم یکدانك مشاع از دو دانك مفروز از ششدانك قریه چمن‌سلطان پلاك ٤۱ اصلی بخش۳ جاپلق و بربرود که عبارت است از سه دانك مشاع از شش دانك مرزعه رشد شماره ۱٥ و سه‌دانك مشاع از ششدانك مزرعه آق‌بلاغ شماره ۲۱ وسه‌دانك‌مشاع از ٦دانك مزرعه شماره ۱۷ وسه‌دانك مشاع از ٦ دانك مزرعه‌کوهان شماره ۱٦وسه‌دانك‌مشاع از شش‌دانك مزرعه هل موش و طالب درسی شماره ۲۷ وسه دانك مشاع از شش دانك مرزعه خلج شماره ۱۸ و دو دانك مشاع از شش دانك دیمزار بیابان شماره ۲۰ و یکدانك مشاع از شش دانك باغ محصور شماره ۲۳ و یك دانك مشاع‌از شش دانك قلعه اربابی شماره ۲٤ و یك دانك مشاع از شش دانك جای خرمن و محل سکنه شماره ۲٥ فرعی از ٤۱ اصلی میباشد .

و برای احراز وراثت خود بگواهی نامه محلی مضبوطه در پرونده ۹۰ـ۳۹ مدنی شهرستان بروجرد استناد و تقاضا نموده هردو پرونده توأما رسیدگی گردند لذا حسب التقاضای خواهانها و دستور دادگاه شهرستان بروجرد و بتجویز ماده ۱۰۰ قانون آئین دادرسی مدنی مفاد دادخواست و ضمائم آن بشرح بالا برای اطلاع خواندگان در روزنامه های رسمی کشور شاهنشاهی و اطلاعات سه‌نوبت متوالی منتشر می شود که از تاریخ نشر اولین آگهی ظرف سه ماه هرگونه اظهار و دفاعی از دعوی اقامه شده دارند در سه برك تهیه وباین دفتر تسلیم نمایند والا پس ازانقضاء مدت مقرر دادگاه شهرستان بروجرد رسیدگی لازم معمول واتخاذ تصمیم خواهد نمود و چنانچه بعدا نیازی به انتشار آگهی مجدد باشد یك نوبت و مدت‌آن ده روز خواهد بود.

آ ـ ۳٦۷۸ ۳ـ۳ مدیر دفتر دادگستری بروجرد ـ فرزانه

تصحیح لازم : در دو نوبت گذشته این‌آگهی در سطر پنجم بجای محمد رفیع (محمد رحیم) ودر سطر هشتم محال (محل)و در سطر نهم خواندگان (چرندگان) بربرود (بربرلو)و در سطر دوازدهم بسه سهم(به سهم)و در سطر ۲۱ محمدرفیع‌امیر بختیار (محمد رفیع وامیربختیار)و سطر ۲۳ انجیلك (انجلیك) قادر (نادر)وسطر۳۱ درسی (درس) و در سطر۳۳ بختیار (بختیاره‌ی) و درسطر ٤۱سعید (سید) ودرسطر ٤٤مفروز دو دانك مزبور حذف میشود و درسطر ٤۷ درسی (درس) چاپ گردیده بدین وسیله تصحیح میشود .

شرکت هواپیمائی پارس

آسایش بیشتر

پذیرائی بهتر

پرواز سریعتر به اروپا

PAS

برای کسب اطلاعات به‌آژانس مسافرتی خود یا
ایتا ٦۷ خیابان فردوسی
تلفن ٤۸۸۳۳ـ٦۷۹۹۷ـ٦۹۹۸۸ مراجعه فرمائید

عبور از پنج قاره

ایو مونتان دیگر به مریلین مونرو فکر نمیکند

چندی قبل ایومونتان هنر پیشه مشهور فرانسوی از یك مسافرت چند ماهه بامریکا و ژاپن مجددا به فرانسه باز گشت ایو مونتان در ژاپن باتفاق شرلی ماکلین در فیلم جدیدی که «گیشای من» نام دارد بازی کرده است • هنگامیکه ایومونتان بامریکا مسافرت کردبعضی از جراید امریکا نوشتند که هنر پیشه و خواننده جوان فرانسوی دل در گروی‌مریلین مونرو باخته است و قصد مراجعت به پاریس و ادامه زندگی در کنار همسرش سیمون سنیوره را دیگر ندارد اماباز گشت ایو مونتان به فرانسه بتمام این شایعات پایان داد و ایو مونتان بمخبرین جراید اظهار داشت که هرگز به مریلین‌مونرو فکر نمیکند در این عکس سیمون سنیوره را که مشغول بستن کراوات شوهرش میباشد مشاهده میکنید •

نوآر ابلان

میلیونها نفر از مردم امریکا چشم به سپیده‌دم روز سه شنبه دوخته‌اند

هزاران کارشناس مشغول تهیه آخرین تدارکات پرتاب کردن اولین فضاپیمای امریکائی بفضا هستند . فضاپیمایانی که برای شرکت‌درآخرین مرحله آزمایش ها دست چین شده‌اند نیز در کیپ‌کاناورال هستند. هر یك از آنها امیدوارند اولین نفری باشند که از طرف امریکا به این ماموریت اعزام می شود .

انجمن ملی فضا پیمائی امریکا دیروز خبری‌را که مدتها رسما جزو اسرار بود ولی تقریبا همه از آن اطلاع داشتند افشا کرده و اعلام نمود که اولین انسان امریکائی ، درهفته آینده ، به فضا فرستاده خواهد شد و در حدود ۱۱۵ میـل (برابر۱۹۰) کیلومتر) بالا خواهد رفت .

یکساعت پس ازشروع‌روزسه‌شنبه (پس فردا) اولین کوشش در این راه انجام خواهد گرفت . در چند روزاخیر هزاران نفر جهانگرد به‌پلاژه‌کوکوبیچ» که در نزدیکی کیپ کاناورال قرار دارد هجوم آورده اند . جهانگردان امیدوارند که بتوانند موشك راهنگامی که آتش می شود و ابتدا آهسته و سپس بسرعت از زمین دور می شود تماشا کنند .

اولین انسان فضانورد آمریکا ، برخلاف یوری‌گاگارین فضاپیمای شوروی‌که زمین را دور زد و بـدور آن چرخید ، فقط یك پرواز بسوی‌بالا خواهد کرد و سپس بزمین بازخواهد گشت . سفینه ای که اولین‌فضاپیمای آمریکا را به آسمان میبرد و باسرعت ساعتی ۴۵۰۰ میل (۷۲۰۰ کیلومتر) حرکت خواهد کرد وقوسی در آسمان خواهد پیمود که نقطه فرود آن در ۳۰۰ کیلومتری کیپ کاناورال خواهد بود . دهها کشتی، هواپیما ، و هلیکوپتر در نواحی مجاور محل فرود در اقیانوس اطلس گشت خواهند زد تاکپسول حامل انسان را که بزمین‌بر می گردد پیدا کنند وبگیرند .

کسی‌که در درون‌کپسول‌قرارخواهد گرفت یکی از سه فضاپیمائی خواهد بود که دوسال است تحت تعلیمات سخت قرار گرفته اند. ولی تا چند ساعت قبل از شروع پرواز اسم فضاپیمای انتخاب شده افشا نخواهد شد دستگاه هائی که بجای حواس انسان کار می کند به بدن او متصل خواهد شد تا بهتر و دقیقتر جریاناتی را که در پیرامون او می گذرد درك کند .

بهرحال ، هزاران کارشناس‌سخت سرگرم کارند ، هزاران‌نفردرسواحل اطراف جمع‌شده اند که پرواز فضائی را لااقل از دور تماشا کند و ملیونها امریکائی که از عقب ماندن امریکا در سفر فضائی ناراحت‌اند چشم به سپیده دم صبح سه شنبه دوخته اند.

رویتر

وزیر بهداری شوروی گفت :

بیماری فلج از شوروی ریشه‌کن میشود

سر ژکوراژوف وزیر بهداری شوروی طی مصاحبه ایکه با روزنامه «موسکو واسکایا پراودا »بعمل آورده است خاطر نشان نموده که بزودی بیماری فلج کودکان از شوروی ریشه کن خواهد شد .

وی افزود که در سال ۱۹۶۰نسبت به سال ۱۹۵۹ تقریبا ۵۰ در صد از بیماری فلج در شوروی کاسته شده است.سرژکوراژوف افزود که تاکنون به بیش از ۷۰ میلیون نفر از مردم شوروی بر ضد بیماری فلج «واکسن زنده» تزریق شده است و تزریق این واکسن نتایج درخشانی دربرداشته است .

وزیر بهداری شوروی سپس در مورد مبارزه با بیماری سرطان گفت در شوروی اینك از سه راه مشترك باسرطان مبارزه می کنند.

ابتدا از عمل جراحی ، سپس تشعشعات‌اتمی ودرمرحله‌آخر هرمونو. تراپوتی و شیمیوتراپی .

جزایر مصنوعی در دل آسمان

شورویها بزودی دردل آسمان جزایر مصنوعی میسازند

بزودی درشوروی شغل جدیدی بسایر کارهای مردم اضافه خواهد شد وآن متخصص انجام مسافرت های فضائیست . این کارشناسان با موشك به‌آسمان خواهند رفت و آنگاه باقطعات آماده‌ای که در اختیار دارند جزایر مصنوعی در فواصل لازم خواهند ساخت . این جزایر پایگاهی برای مسافرت به فضای بین سیارات خواهد بود.

فعلا طراحان شوروی سخت مشغول فعالیت هستند و ریاست آنها نیزبا پروفسور پوکوفسکی میباشد.

این جزایرفضائی بمنظوراستقرار دستگاههای دقیق کنترل وسکونت دانشمندان فضاشناس‌ساخته‌میشوند این دستگاهها ودانشمندان پدیده های مختلف کیهانی‌را موردبررسی قرا رخواهند داد.

اولین مرحله نقشه دانشمندان شوروی اینست که جزایر کوچکی تهیه کنند و دستگاههای پخش ـ کننده برنامه‌های تلویزیون‌راروی آنها نصب کنند تابدین ترتیب بتوانند برنامه های تلویزیونی راتا فواصل دور پخش نمایند.

از سوی دیگر دانشمندان شوروی دستگاههای هواشناسی مجهز بر این جزایر فضائی نصب خواهند کرد واین دستگاهها قادر خواهند بود که ،دردرطرفه‌العین تمام‌آتمسفر یك نیمه زمین را مورد مطالعه قرار دهند و حوادث احتمالی و تغییرات جوی را بزمین مخابره نمایند .تمام محاسبات لازم در خود این جزایر مصنوعی و توسط دستگاههای الکترونیك انجام خواهد شد.

پروفسور دادتیانیا عضوبرجسته اداره هواشناسی شوروی گفت : این دستگاهها تمام قوانین و رسوم هواشناسی راتغییر خواهند داد.

باید قبول کرد که روسهابزودی جزایرفضائی هواشناسی‌درارتفاعات بین ۳۴۰ کیلومتر و ۱۵۰۰ کیلو متر از سطح زمین بپرواز در ـ خواهند آورد.

تمام اطلاعاتی که توسط ایـن دستگاهها بدست می‌آید فورا در اختیار یك‌مغز الکترونی‌قرارمیگیرد واین دستگاه طی دوساعت آنهارا طبقه‌بندی و منظم مینماید.

بابکاربستن این روش نتایجی که‌بدست می‌آید کاملا دقیق است بدین معنی که تعادل یاعدم تعادل بین طبقات سرد وگرم هوا کامـلا معین میشود و دانشمندان به راحتی خواهند توانست وقوع یك طوفان یارگبار را حدس بزنند وتمام‌پدیده های طبیعی را قبل از وقوعشان‌پیش‌بینی کنند.

از این گذشته روسها تصمیم دارند دستگاه گرم‌کننده‌ای روی جزایر فضائی خودنسب کنند .این دستگاهها‌اشعه مادون‌قرمزخورشید رادر خود متمرکز میکنند و مزارع وزمینهای کم آفتاب رادر معرض تابش این اشعه قرار میدهند.

این نقشه از نظر ما ممکنست بصورت فانتزی جلوه کند . ولـی برای روسیه که قسمت بزرگی از زمینهایش ازتابش‌اشعه گرم‌خورشید محروم هستند انجام این نقشه‌فواید بسیار خواهد داشت و بهمین‌جهت آنهاتلاش شدیدی درراه تحقق ـ بخشیدن به‌آن بکار میبرند.

بزودی یك کنفرانس مخصوص برای بررسی کامل این مسئله تشکیل خواهد شد.

سرنشینان این جزایر فضائی زرهی فلزی بتن خواهند کرد . این لباس از نفوذ اشعه کیهانـی جلوگیری میکند . خود جزایر نیز ازیك ماده پلاستیکی مخصوص پوشیده خواهد شد .

درآغاز کار ،برای آنکه سرنوشت جزیره فضائی و ساکنین آن در معرض خطر نیفتد باید در ارتفاع کمی قرار گیرد.

دانشمندان شوروی میگویند : ماوسایل بسیاری دراین مورد در پیش داریم و فرزندان ما هستندکه باید بسیاری از آنهارا حل کنندو پایگاههای فضائی بسازند کهشبها درآسمان خواهند درخشید.

اورور

فقیرترین پادشاه تبعیدی

امروز در مادرید اعلام شد که در آینده نزدیکی مراسم ازدواج‌سیمئون پادشاه ۲۸ ساله بلغارستان که در تبعیدبسر میبرد با «مارگاریتا ـ کومز آسوو» برپا خواهد شد • «مارگاریتا کومزاسوو» در یکی از خانواده های ثروتمند اسپانیائی به دنیا آمده است و ثروت پدر اورا بچندین میلیون دلار تخمین میزنند ، سیمئون بعنوان فقیر ترین پادشاه تبعیدی جهان معروف میباشدهنگامی که بلغارستان پس از جنگ بین‌الملل دوم رژیم سوسیالیستی پیدا کرد تمام ثروت پدر او بوریس پادشاه بلغارستان مصادره شد ، سیمئون پس از چندین سال اقامت در امریکا سه سال است که اتازونی راترك کرده و نمایندگی یکی از کارنجات اتومبیل را داراا میباشد • پادشاه تبعیدی بلغارستان اینك با ازدواج با مارگاریتا امیدوار است که‌بتواند مجددا زندگی راحتی را آغاز کند.

یك مغازه قصابی که پنج قرن قبل درانگلستان تاسیس شده بود یکصدهزار پوند بفروش رفت

هفته گذشته مغازه کوچك قصابی جوفری باتلر در انگلستان بمبلـغ ۱۰۰،۰۰۰ پوند بفروش رفت عمـر این مغازه بیش از ۵۰۰ سال است و در آن زمان فقط ۲۵ پوند ارزش داشت • آقای باتلر صاحب قبلـی این قصابی بروزنامه نگاران گفت خیال ندارد از کار قصابی دست بکشد و مسیر زندگیش را عوض‌کند• وی معتقد است مبلغ ۱۰۰،۰۰۰ پوند هیچگونه تغییری در زندگی اش نخواهد داد و حتی تصور نمیکند از اتومبیل کهنه اش هم که ۷ سال پیش خریده دست بکشد •

مغازه مزبور از سال ۱۸۷۱ که پدر بزرگ آقای باتلر آنرا خرید متعلق بخانواده باتلر شد • باتلـر سه مغازه قصابی دیگر هم دارد و بتازگی مغازه چهارمی نیزخریده است و خیال دارد کار کنان مغازه ای را که هم اکنون فروخته است در آنجا استخدام نماید •

یونایتدپرس

ادبیات‌عامیانه

گرك و چوپانان

گرگی ، گرد سرای شبانان‌پرسه میزد
واز لای دیوار دید
که شبانان چا ق‌وچله‌ترین‌شیشك را از گله
برای خود انتخاب کردند و درکمال راحتی پوستش را کندند
سگهای گله هم به آرامی لمیده بودند و نظاره می کردند .
گرك با کمال حسرت از آنجا دور شد و با خود می گفت :
ای دوستان اگر چنین کاری از من سرزده بود .
شماهاچه‌جنجالی‌اینجابراه‌انداخته بودید .

چریك ملی

در تمام مدت چهار روزی که چتر بازان ارتش فرانسه درالجزایر پاریس را مورد تهدید قرار داده بودند جوانان کارگر و دانشجو به مراکز مخصوص هجوم می آوردند تا ارتش چریك ملی تشکیل داده واز پاریس دفاع کنند . دراین عکس جوانانی که برای ثبت نام بیکی ازاین مراکز هجوم آورده‌اند مشاهده می کنید .

خبر گزاری فرانسه

جدول کلمات متقاطع شماره ۱۷۹۷

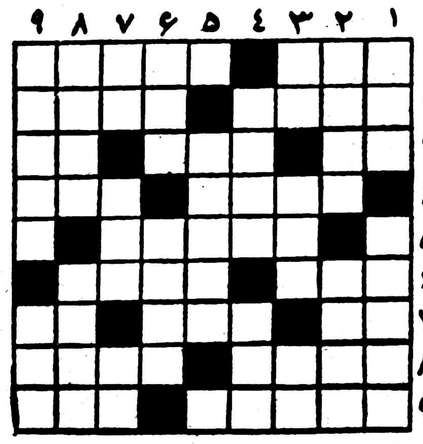

افقی : ۱ ـ فردوسی به فارسی زنده‌اش کرده بود ـ اگر سوء باشد موجب کدورت می‌شود ۲ ـ وزگاری بایك چشم بسته مظهر دروغ بود ـ پلی در آن دنیا ۳ـتادرنکشیده ای غنیمت دان ! ـحیف که قصرش سست بنیاد است ـ کنار ٤ ـازمعروف ترین نقاشان‌نوپرداز که تظاهرات جنون آمیزی هم دارد ـ وقتی میان حرف بدوند کورمیشود ۵ـ ورقش موجب باخت طرف است۶ـبه‌بخت‌هم میزنند ـ نیمه کج و نیمه راست ۷ـ کنین کفگیر خورده بیشتر میزند ـ ظرف آب ـ جوی خون ۸ـ سابقا انواعش از محصولات وطن بود ولی حالا بصورت کالای وارداتی هم درآمده است ـ سیه چشم کوه و دشت ۹ ـ عالم خواب و خیال واهی ـپایه.

عمودی : ۱ ـ بستن ـ ترکیب فلزات بازیبق۲ـ اگر شما جابجایش نکنید خودش عرضه تکان خوردن ندارد ـاز بیماریهای موذی‌ومزاحم ۳ـ فلزی است ـ جودان ـ طرف ٤ـ از آهنك‌سازان معاصر ـاشتباه است و لابد برمیگردد ۵ـ شهر لیمو ۶ـ هم سال دارد وهم کتاب‌ـ رایج‌ترین کالا در روابط روزانه مردم ما ۷ـ واحد سطح ـ باید از منکر کرد ـ اگر رنگش زرد است زورش بسیار است ۸ـ مردی که بالا میرود ! ـ یکی دیگر از نقاشان نوپردازعصر حاضر۹ـ قدرت هزارتای آن را برابر یك پتك آهنگر دانسته‌اند ـ واحد وزن در اصطلاح‌خودمانی .

حل جدول شماره ۱۷۹۶

افقی : ۱ـمال بند ـخو ۲ـ اش ـ لاج ۳ـ تل ـ سمر قند ٤ ـ عبا ـ هفت ۵ـدولك ـترید۶ـ رب ـ ناب ۷ـ عرقچین ـ سو ۸ـ سود ـ بد۹ـ لم ـ پیمانی .

عمودی : ۱ـ مستعد ـ عسل ۲ـ لبو ـ روم ۳ـال ـ قد ٤ـ باس ـ کوچ ۵ـ نشمه ـ بی‌بی۶ـ رفت ـ ندم۷ـ لق‌ـ رن ۸ـ خان ـیاس ۹ـ وجد ـ دبوسی .

جوائز جهانی دیگری بوجود می‌آید

آیا جوائز بالزان جای جوائز نوبل را میگیرد؟

انتظار میرود سه جایزه بزرگ در زمینه فعالیت برای صلح ، در ادبیات و علوم که شاید پر ارزش تر از جایزه نوبل است برای اولین مرتبه دراواخر سال ۱۹۶۱ بشخصیت های مهم جهانی داده شود •

جوائز بین المللی «اوژنیو بالزان» که بیاد بود روزنامه نگار سابـق ایتالیا ایجاد شده است دارای‌اهمیت فراوانی میباشد میزان جوایز آن در حدود نیم میلیون دلار است که در هر سال به شخصیت های بزرگ علمی اعطا خواهد شد • این جوایز باشخاصی که در دنیا بصلح وادبیات و بالا بردن سطح علوم خدمات شایسته ای انجام داده اند اعطا می گردد • بالزان که در ۱۹۵۳ در سن هفتاد و پنج سالگی درگذشت ثروت هنگفتی که بالغ بر ۱۲ الی ۲۶ میلیون دلار است از خود بجـا گذاشت • تمام این ثروت بتنهادختر وی «آنجلا بالزان دانیلی» تعلـق گرفت و دختر او با این ثروت موسسه ای بنام پدر خود بالزان تاسیس کرد و هر ساله جوائز زیادی برای دانشمندان و علما و فلاسفـه در نظر گرفت ، دختر بالزان کـه همسر یك افسر ارتش ایتالیا است اظهار داشت : ایجاد موسسه بالزان رقابتی با موسسه نوبل بشمار نمی رود بلکه بمنظور تشویق و ترغیب مردم برای کار های مفید در جامعه شده است •

آسوشیتدپرس

نوشته : ژان ساوان
عضو فرهنگستان فرانسه

ماری والوسکا

ـ۳ـ

اما در میان بهت‌و حیرت مارشالها و ستادعالی امپراتوری ناپلئون اعلام داشت که برای آغاز حمله عجله زیاد ندارد دربرابر حس کنجکاوی آنهائی که میخواستند علت این تاخیر را بدانند اجمالا میگفت :

ـورشواقامتگاه خوبی است، مثل پاریس همه گونه وسائل تفریح دراین شهر وجود دارد . بزودی کارناوال آغاز میشود .پس از آن مجالس جشن وسرور و کنسرت برپاخواهد شد.. بعلاوه‌زنان لهستانی آنقدر زیبا هستند که انسان از دیدن آنها سیر نمی شود !.بنابر این بهتر است مدتی درین شهر خوش باشیم. دلم میخواهد همه سپاهیان دراین تفریح وخوشگذرانی ها شرکت‌کنند.

مارشالها و فرماندهان نظامی با اضطراب از خود می‌پرسیدند:

ـچه شده‌است ؟ارباب چه خیالی در سردارد ؟

نگرانی و اضطراب روزبروز افزایش می‌یافت .

در ستاد عالی امپراتوری هیچ کس نمی‌توانست در باره این تصمیم ناگهانی توضیح کافی بدهد. فقط چندنفر از نزدیکان امپراتور از حقیقت قضایا آگاه بودند.

مارشال «برتیه» دست راست ناپلئون ، کسی که همه سپاه عظیم از دستور های‌وی مانند ناپلئون اطاعت میکرد یکی از کسانی بودکه از درد دل سردار بزرگ آگاهی داشت . تالیرانوزیر روابط خارجی نیز معمولا بتمام اسرار زندگی امپراتور واقف‌بود. ژنرال «ساواری» رئیس سازمان محرمانه امپراتور ، درارتش

ـ٤ـ

نیز یکی از افسرانی بود کهمیدانست ناپلئون برای‌چه درورشو توقف کرده‌است ودراین مورد مخصوصا ماموریت مهمی بعهده او واگذار شده بود .

«دوك » یکی دیگر از ژنرالها که مانند سایه امپراطور راتعقیب میکرد طبعا از همه چیز مطلع بود.

«دروك» یکی از نزدیکان فوق‌العاده مورد اعتماد ناپلئون بود. او بیش از هرکس دیگر به اسرار امپراتور واقف بودناپلئون‌تمام افکار واندیشه‌های خودرا با او درمیان میگذاشت او بخوبی می دانست که چه عاملی باعث شده که امپراتور نمی‌تواند از ورشو دل بکند، همه چیز را با چشم خودیده بود. زیرا در آن ساعت که‌ناگهان در زندگی سردار بزرگ تحول بیسابقه‌ای‌بوجود آمد مثل همیشه در کنار او بود . ولی هرگز تصور نمیکرد که این ماجرا در سرنوشت ناپلئون این قدر مهم و موثر خواهدبود .

این واقعه مهم درراه ورشو ،در آخرین توقفگاه امپراتورقبل از رسیدن به پایتخت لهستان روی داد و یکباره زندگی ناپلئون‌را به سیر جدیدی سوق داد . پس از این برخورد حال امپراتور، چنان منقلب شد که بکلی اخلاق و روحیه او تغییر یافت .خوداو اعتراف میکرد که کاملا عوض شده است . اندکی پس از آن به ژزف برادر خودکه در ناپل بود نوشت :

«تاکنون هرگز حالم باین اندازه خوب‌نبوده‌است . آنقدرسرحال هستم که حس میکنم علاقه بیسابقه‌ای نسبت بزنها و معاشرت باآنها پیداکرده‌ام ....»

دیری نگذشت سری راکه امپراتور میخواست درورشو از همه پنهان دارد در سراسر اروپا فاش شد:

«ناپلئون عاشق شده‌است »

بله ، سرداربزرگ واقعا عاشق شده بود . تا آن روز هرگز هیچ زنی حتی ژزفین نتوانسته بود قلب اورا بطپش‌درآورد.

از روز ۱۶ اردیبهشت‌ماه

وزنه‌برداران باشگاههای ورزشی تهران برای ربودن جام مسابقات باشگاهها باهم مبارزه‌میکنند

- قهرمانانیکه رکورد کشور را بشکنند جوائز نفیسی دریافت میدارند
- هرباشگاه میتواند در دو دسته بزرگسال و خردسال شرکت کند
- باشگاههای قهرمان جام پیروزی مسابقات و دیپلم دریافت خواهند داشت

مسابقات وزنه برداری باشگاههای ورزشی آزاد تهران از روز شانزدهم اردیبهشت ماه زیر نظرفدراسیون‌وزنه برداری کشور در محل باشگاه‌ورزشی دخانیات آغاز خواهد شد فدراسیون طی بخشنامه‌ای باطلاع کلیه باشگاه های ورزشی تهران رسانیده است : شرکت باشگاههائیکه از سازمان تندرستی‌جوانان‌دارای پروانه میباشند باستثنای باشگاههای اختصاصی و نظامی دراین‌مسابقات بلامانع می‌باشد. هر باشگاه می‌تواند دو تیم بزرگسال درمسابقات شرکت‌دهد .باشگاه های شرکت کننده درمسابقات‌بایستی فیلا برای‌شرکت کنندگان خودکارت آماتوری از فدراسیون دریافت دارند زیرا فدراسیون، وزنه‌بردارانیکه‌دارای کارت آماتوری نباشند در مسابقات نمی‌پذیرد ،مسابقات تحت قوانین و مقررات فدراسیون بین‌المللی وزنه‌برداری اداره خواهد شد وهرباشگاه می‌تواند هشت نفر رابعنوان یك تیم کامل در هر دسته در مسابقات‌شرکت دهد .

ضمنا هرگاه باشگاهی در یکی از اوزان قهرمان نداشت می‌تواند دریك وزن دیگر دو نفر از قهرمانان باشگاه خودرا شرکت دهد .

سن شرکت کنندگان خردسال بایستی بین ۱۷ تا ۲۰ سال باشد و از ۲۰ سال به بالا در دسته‌بزرگسالان محسوب خواهد شد .

هر شرکت کننده بایستی با لباس مخصوص باشگاه خود که دارای آرم می‌باشد در مسابقات حاضر شود.

فدراسیون به تیم اول این مسابقات یك جام نفیس و دیپلم اهداء خواهد کرد به تیمهای دوم تاششم نیزازطرف فدراسیون کاپ و دیپلم اهدا خواهد شد .

در این مسابقات هر یك ازقهرمانان موفق شوند رکورد نفر اول باشگاه های تهران سال گذشته‌را بشکنند از طرف فدراسیون جایزه‌مخصوص‌دریافت میدارد .

تاریخ مسابقات

ابقات دسته مگروزن خردسال و بزرگسان از ساعت ۳ بعد از ظهر روز شنبه ۱۶ اردیبهشت ماه آغاز و بلافاصله در ساعت ۵ بعد از ظهر همانروز مسابقات دسته خروس وزن خردسال و بزرگسال انجام خواهد شد .

مسابقات دسته های پروزن وسبك وزن خردسال و بزرگسال از بعد از ظهر روز یکشنبه ۱۷ اردیبهشت ماه آغاز خواهد شد .

مسابقات دسته های نیم سنگین و میان وزن در روز دوشنبه۱۸ اردیبهشت ماه انجام میگردد .

مسابقات دسته های میان سنگین‌و سنگین وزن نیزبعد از ظهر روز سه‌شنبه ۱۹ اردیبهشت انجام و در خاتمه مسابقات‌جوایزقهرمانان‌طی‌مراسمی‌اهدا خواهد شد .

داوران مسابقه

داورانیکه دراین مسابقات قضاوت خواهندکرد عبارتند از آقایان‌غفاری، زهتاب در دسته مگس وزن،پورفرزیب، اصلانخانی ، منزوی در دسته خردس وزن ، حسینی‌ر، منزوی ، ظلی، در دسته پروزن زهتاب، پور فرزیب ، واعظ تهرانی دردسته‌سبك وزن‌غفاری، ظلی‌حسینخانی در دسته میان وزن، تهرا نی ، اصلانخانی ، زهتاب در دسته نیم سنگین ، غفاری ، منزوی ، حسینخانی در دسته میان‌سنگین ، اصلانخانی ، پورفرزیب وواعظ تهرانی در دسته سنگین وزن‌قضاوت می‌کنند ضمنا کلیه داورانیکه در موقع‌انجام مسابقات قضاوت نمی‌کنند هیئت‌ژوری مسابقات را تشکیل خواهند داد .

دوجهانگرد آمریکائی وارد تهران شدند

هفته گذشته دو جهانگرد آمریکائی بنام «فرانکلین رامسی ۲۹ ساله و چارلزلوئیز ۲۷ساله» با موتوسیکلت وارد تهران شدند .

این دو جهانگرد آمریکائی ده‌ماه قبل کشور آمریکا را باکشتی ترك کرده ووارد کشور سنگاپور شدندو پس از بازدید از کشور سنگاپور مسافرت جهانگردی خود را درسنگاپور آغاز نموده و از کشور های مالایا ، تایلند ، کامبوردیا ، برمه ، پاکستان غربی ، پاکستان شرقی ، هندوستان، نپال ، کشمیر ، افغانستان گذشته و اکنون بایران وارد شده‌اند .

تاکنون این دو جهانگرد ۲۰ هزار کیلومتر مسافت را با موتوسیکلت خود پیموده‌اند و در نظر دارند پس از بازدید از کشور ایران به کشور های‌عراق،سوریه،لبنان،مصر ، ترکیه، یونان ، یوگسلاوی و چك‌اسلواکی وسایر کشور های اروپائی نیزمسافرت نمایند .

در تماسی که خبرنگارماباجهانگردان گرفت جهانگردان پیرامون‌مسافرت خود مطالبی اظهار داشتند و ضمناًاضافه نمودند که درمیان کشور هائی که مشاهده نمودیم کشور ژاپن از سایر کشور ها از همه جا زیباتر و عجیب‌تر بوده‌است و مردم آن از حیث برخورد با مهمان یاسایر کشورها فرق بسیاری دارند .

کشور ایران نیز بخصوص شهر تهران شهر تماشائی وزیبائی است و بیشتر شباهت به بعضی از شهرهای آمریکا دارد .

این دو جهانگرد آمریکائی‌تاکنون از شهر های گرگان ، مشهد ،ساری دیدن کرده‌اند و در این هفته تهران را برای گردش سایر شهرها ترك خواهند کرد .

ویولونیست معروف شوروی ازموسیقی ایران تمجیدکرد

«ایگورزوردنی» ویولونیست مشهور شوروی که برای شرکت در کنگره موسیقی تهران بایران آمده بود بخبرنگار رادیو مسکواظهار داشت :

درکنگره بررسی عمده‌ای در مورد تکامل آهنگهای ملی و محلی شرقی وآثار آهنگسازان معاصر انجام شد . شرکت دراین کنگره‌بمن فرصت داد تابرای نخستین‌بار بادوستداران موسیقی درایران ملاقات‌کنم

من در تهران چندبرنامه رسیتال اجراء نمودم و یکبار نیز درارکستر سمفونیك تهران ویولن نواختم ودیدم‌مردم ایران در مقابل موسیقی شوروی و هنرمندان کشور ما علاقه خاصی دارند.

آهنگهای سمفونیك ایران برای من جالب بودوارکستر سمفونیك تهران برهبری آقای حشمت سنجری یکی از مشکلترین آهنگهای بتهوون را بامهارت زیادی اجراء نمود که نشانه پیشرفت موسیقی در ایران میباشد .

جلسه معارفه مدیران مدارس

از ساعت ۵ بعد از ظهر روز پنجشنبه هفته گذشته بمنظور معارفه با آقای صدرالدینی مدیر کل جدید اداره کل فرهنك استان مرکز از طرف جمعی از مدیران دبیرستان های مرکز مجلسی در دبیرستان علمیه ترتیب داده شده بود .

دراین مجلس هریك از آقایان روسای دبیرستان ها در باره نقائص و اشکالات کار و احد های فرهنگی سخن گفتند و همچنین در باره امتحانات ـ حق التدریس ـ اجتماع دانش آموزان در سینما ها وخیابان ها ـ اضافه مقطوع ـ کارنامه ها ـ کادر دفتری مدارس مذاکرات مفصلی صورت گرفت و آقای مدیر کل وعده داد که نسبت به عموم این مسائل تصمیمات مقتضی اتخاذ خواهد شد .

آقایان مدیران دبیرستان ها از آقای صدرالدینی تقاضا کردند که نظیر این جلسات هرچند یکبار تشکیل گردد وایشان دراین مورد نیز وعده مساعد داد .

جلسه مقارن ساعت ۹ به‌پایان رسید.

از خرج سفر حج

هر قدر امساك شود کسی نمیفهمدولی‌بنگاه‌بنفشه(آخرامیریه) بااعلاترین کارتهای‌دعوت‌آبروی‌شماورضایت‌میهمانان‌را تامین مینماید .

(من لم یشکرالناس لم‌یشکرالله)

بدینوسیله از جراح‌عالیقدر جناب آقای پروفسور یحیی‌عدل‌که در مورد اجراءچهل جراحی روی مفصل آرنج همسر اینجانب و همچنین از جناب آقای دکتر خطیبی که ضمن استفاده از وسایل مجهز فیزیوتراپی (که در نوع خود در ایران بی‌نظیر است) باعث بهبود و از بین بردن محدودیت حرکات دست مشارالیها شده‌اند و نیز از مراقبتهای کارکنان بیمارستان نجمیه و کلینیك فیزیوتراپی دکتر خطیبی ابراز تشکر و سپاسگزاری می‌نمایم .

عباس کریمی ـ مسئول کارگزینی‌فرهنك فسا

قابل توجه کارمندان محترم دولت و موسسات ملی

در روز های بلند بهار و تابستان حتم احتیاج به لقمه لذیذ و سالم دارید لذیذ ترین و ارزان‌ترین لقمه ساندویچ مرغ باکره حیوانی میباشد.

احتیاجات روزانه خود را جمعا از فروشگاه کشور طیور سه راه‌امین‌حضور تلفن ۵۸۷۳۲ بخواهید .

معرفی دوشیزگان ورزشکار باشگاه تهران جوان

بحضور والاحضرت شاهپور غلامرضا پهلوی

هفته گذشته مراسم‌معرفی‌دوشیزگان عضوباشگاه تهران جوان بحضوروالاحضرت شاهپورغلامرضا پهلوی‌ریاست عالیه کمیته ملی المپیك ایران درکاخ اختصاصی والاحضرت بعمل آمد .در این مراسم ابتدا آقای حسین فکری رئیس باشگاه تهران‌جوان دوشیزگان ورزشکار باشگاه رامعرفی‌نمود وسپس دوشیزه شعبان زاده بنمایندگی از طرف بانوان ودوشیزگان باشگاه‌ضمن عرض تشکر از مراحم والا حضرت گزارش فعالیت های ورزشی سازمان ورزشی بانوان باشگاه را بعرض رسانید .

آنگاه والاحضرت خطاب بدوشیزگان فرمودند آرزوی‌من این است‌که‌ورزش دربین دوشیزگان وبانوان ترقی‌کرده ودرمسابقات جهانی والمپیاد هشرکت نمایند .البته لازمه این‌پیشرفت زحمات زیادی است که‌باید متحمل شد و خود طبقه نسوان نیزباید علاقه‌بیشتری ابراز دارند . در خاتمه والاحضرت سئوالاتی‌از وضع باشگاه نموده و اوامری درباره ایجاد وسائل‌لازم جهت افزایش رشته‌های ورزشی بیشتری از جمله ورزش اسکریم بانوان باشگاه تهران جوان صادر فرمودند .

انجمنهای خانه و مدرسه

ساعت ٤ بعد از ظهر دیروز جلسه انجمن خانه ومدرسه دبستان شایسته تشکیل شد و . هیئت رئیسه خودرا باین شرح انتخاب‌کرد آقایان قزوینی پور ـ محسن وکیل زاده ـ محمد حسن پیروز ـ مهندس شهاب الدین رجائی ـ سرهنك یوسف آذرگین ـ دکتر حسن روناسی ـ حسن نورالدینی و بانو معصومی .

پرداخت حق‌العلاج فرهنگیان

این بخشنامه درباره پرداخت حق العلاج فرهنگیان بمدارس صادر شده‌است .

از این تاریخ فرهنگیان وافراد تحت تکفل قانونی آنان برطبق موادزیر میتوانند از اعتبارات مربوط بهزینه معالجه و جبران زیان مالی کارمندان‌دولت استفاده نمایند .

۱ـ فرهنگیان موقعی میتوانند از اعتبار حق‌العلاج استفاده کنند که فورا بیماری خودیاخانواده‌شان را در حین بیماری دبیران دبیرستانها باداره رفاه معلم فرهنك استان مرکز و آموزگاران به بخش های مربوطه اطلاع دهند .

۲ـ اداره رفاه معلم فرهنك استان مرکز بمحض اطلاع از وضع بیماری افراد تحت تکفل دبیران بمعیت بازرس اداره بازرسی در منزل ضمن عیادت موضوع بیماری را تایید مینماید تا در موقع دریافت حق‌العلاج اشکالی پیش نیاید .

۳ـ روسای بخش ها موظف خواهند بود پس از اطلاع از افراد تحت تکفل آموزگاران بازرس بخش را مامور رسیدگی نمایند . بازرس مربوط ضمن عیادت از وضع بیمار صحت آنرا تایید و گزارش خواهد داد .

٤ـ روسای بخش ها گزارش اولیه تقاضا کننده را بضمیمه گزارش بازرس بخش و نسخه های بیمار را ضمن‌گواهی باداره رفاه معلم‌فرهنك‌استان مرکزجهت براورد قیمت و صدور دستور پرداخت حق‌العلاج ارسال خواهند داشت .

۵ـ نسخه های دارو باید به تاریخ روز بیماری به بعد باشد و نسخه هائی که دارای تاریخ قبلی باشد از درجه اعتبار ساقط خواهد بود .

٦ـ از تاریخ صدور این دستور بدبیران ویا آموزگاران‌که‌قبلامراتب بیماری افراد تحت تکفل خودرا اطلاع نداده باشند بهیچوجه از سهمیه حق‌العلاج نمیتوان کمك نمود . در پایان انتظار دارد عموم همکاران ارجمند با دقت بنکات بخشنامه توجه فرموده و طبق مندرجات آن اقدام نمایندضمنا رئیس آموزشگاه موظف خواهد بود بتعداد دبیران و یا آموزگاران آموزشگاه مندرجات آنرا حاضر و ضمن رسید به آنان تسلیم دارد ـ خواهشمند است وصول بخشنامه را اعلام فرمایند .

وقت‌شناسی و سرعت از عوامل موثر موفقیت است

مسافرت راحت و باصرفه در حداقل وقت با هواپیماهای جت ملخ دار

شرکت هواپیمائی ایران

برای تهیه بلیط به :

آژانس مسافرتی دلخواهتان یا به هواپیمائی ایران ـ میدان فردوسی ـ تلفنهای ۴۴۳۳۳-۴۴۵۳۲ مراجعه فرمائید

IRANAIR

از صبح فردا در سینماهای آسیا ـ رکس ـ رویال

اثر عجیب وبیسابقه سینمای انگلستان فیلمی بمراتب قویتر وهیجان انگیزتر از دراکولا

نفرین دراکولا

وایداسکرین

رنگی

دوبله فارسی

باشرکت :

دونالدولفیت

باربارا اشلی

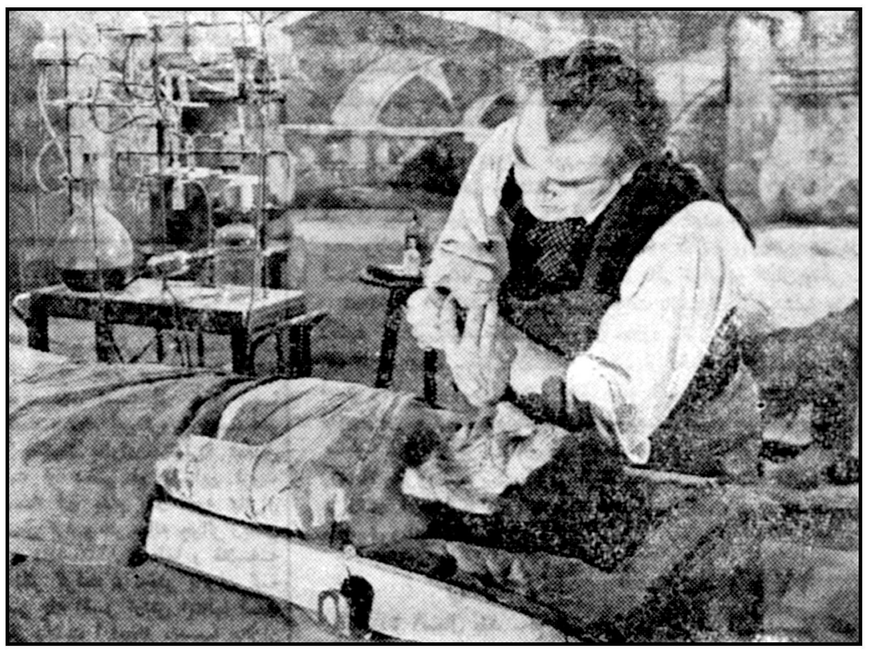

پس‌از موفقیت فیلم دراکولا سینمای‌انگلستان اثری تهیه و عرضه نمود که بعقیده کلیه تماشاچیان جهان بمراتب‌ازفیلم قبلی‌عجیب‌تر بود دراین فیلم نفرین دراکولا نامدارد

اجتماعی

مردم حرف میزنند

به شماره ۳۰۰۱۰

همه روزه غیر از روزهای تعطیل از ساعت ٦تا ۷٫۳۰ بعدازظهر تلفن کنید وباما مشکلات وردددلهای خودرا در میان بگذارید. ماحرفهای شمارا در همین ستون بگوش مسئولین امور میرسانیم.

پیاز از ورامین وارد میکنند کیلوئی سه‌تومان

● من پیشنهاد میکنم که دولت بجای اتومبیل و باد بادلك که اجازه میدهد از خارج وارد کنند ، دستور فرمایند کمی هم پیاز برای این ملت بیاز خور وارد کنند چون این یکی واجب تراست ، من یکی که اگر پیاز سر سفره نباشد مخصوصا وقتی که آبگوشت داریم (ماا‌کثرا آبگوشت میخوریم) لب بغذا نمیزنم ، اگ اتومبیل برایم واجب تر است نه برای من بلکه برای اکثریت قریب باتفاق اهالی تهران ،آقا ، آدم واقعا از تعجب دهانش باز میماند از «کوبا » شکر وارد میکنند کیلوئی ۹ ریال ! از ورامین پیاز می‌آورند کیلوئی ۳۰ ریال مسئول این گرانی سرسام آور کیست ؟ چرا باین حرفها گوش کسی بدهکار نمیباشد .

تازگیها آبگوشت هم نمیتوانیم تهیه ببینیم گوشت به کیلوئی دوازده تومان رسیده است ولی حقوق مخلص همان روزی ده تومان است در دهرا جز آنکه برای شما بگویم و بنویسید ، بکه بگویم؟

کارمنددولت

عده‌ای بلاتکلیف مانده‌اند

● در سال ۱۳۳٦ دولت تصمیم گرفت باهالی مفت آباد امامیه قباله بدهد . بازرس آمد بعد از بازجوئی بعده‌ای که‌در منزل بودند و پاسخ گفتند قباله دادند عده زیادی سر کارشان بودند و همینطور بلا تکلیف ماندند نه سند در دست دارند نه وزارت دادگستری بکار آنها رسیدگی میکند . شما بنویسید شاید مارا از بلاتکلیفی نجات دهند.

محمد قلی بشیری

•••

اسفالت بقیه این خیابان چه شد؟

● خیابان امیری از کبریت سازی بپائین را اسفالت کرده‌اند بقیه را همینطور بدون اسفالت گذاشته‌اند ، لازم است برزن ده در مورد بقیه اسفالت این خیابان اقدام کند یا لااقل دربرنامه اسفالتی که شهرداری آنرا وعده میدهد بگنجاند.

ولی الله امینی هرندی

•••

برق‌شهرداری هم دراینجاضعیف است

● برق شهرداری در بازارچه قوام الدوله ضعیف است ، بارها شکایت کرده‌ایم یکی دو بار آمده‌اند و سیمها را پس‌رو پیش کرده‌اند ولی نتیجه‌ای حاصل نشده وتا ساعت یازده برق ماضعیف است.

ا . قوانلو

•••

شرکت تلفن غیب‌گوئی میکند !

● بدنیست این اتفاق جالب را محض توجه شرکت تلفن و مشترکین از همه جا بی خبر آن همینطور که میگویم درج کنید ، شرکت تلفن ماهی بیست تومان از ما بابت آبونمان میگیرد در عوض ما روزی ۵ شماره بیشتر مصرف نمیکنیم یك دفترچه کنار تلفن گذاشته‌ایم و یادداشت میکنیم قول میدهم از روزی پنج شماره بیشتر نمیگیریم شاید هم کمتر از پنج شماره میگیریم در اینصورت با حساب ما و قرارداد شرکت تلفن نباید اضافه بر بیست تومان پولی بدهیم ولی باور کنید وقتی قبض آبونمان را آوردند ٤۰ تومان قبض صادر شده‌بود یعنی دو برابر بحساب آورده بودند . تازگیها شرکت تلفن غیب‌گوئی هم میکند و قبل از اینکه مثلا ماه اردیبهشت فرا رسد قبض آخر اردیبهشت را همان روز های اول ماه می‌آورند این چه وضعی است ، عجیب بل‌بشوئی است هیچکس بهیچکس نیست ، کار ها حساب ندارد !

سرگرد طلاچیان

خبر مهم

از

آون

شرح آنرا درصفحه ماقبل آخر

مطالعه فرمائید

آ ـ ٤۱٤۲

آخرین قسمت از اعترافات یك پزشك

استاد طب فقط باید استادی کند!

یك انگلیسی بمن گفت : اعمال شخص شما در دانشگاه «خطرناك» است ..

✦ استادان طب مزهٔ شیرین طبابت رانباید بچشند ...

✱ اگر در دنیا یکنفر استاد طب را نشان دهند که کار غیرطبی میکند ، بنده را پسرخولی وابن‌ملجم بخوانند !

● عدهٔ دانشجویان دانشکدهٔ پزشکی را باید بیك پنجم تقلیل داد ؟

✦ هیچ استادی حق ندارد درآن واحد دارو وارد کند ، بخرد و تحویل بگیرد !

✦ پیشنهاد میکنم : کار تمام وقت درقانون جدید دانشگاه بدون استثناء شامل حال کلیهٔ کارمندان دانشگاه بشود.

در این شماره سلسله مطالب انتقادی که تحت عنوان «اعترافات یك پزشك» نقل گردیده است پایان می یابد ، و برای پزشکان و مسئولین پزشکی دیگر امکان و فرصت اظهار نظر و پاسخگوئی حاصل میشود :

روزی در حضور یکی از مقامات رسمی دانشکده طب از یکی ازآقایان که انگلیسی بود پرسیدم با مطالعاتی که در ایران‌کرده است بمن بگوید اعمالیکه شخص بنده در دانشگاه انجام میدهم مفید است ـمضر است ـ بیفائده است یا خطرناك ـمشارالیه نسبت اخیر یعنی خطرناك را به بنده داد وبدین ترتیب اگروضعیت‌دانشکده پزشکی بهمین پایه به چرخد بنده وامثال بنده‌برای‌جامعه عضوخطرناکی محسوب میشویم .

برای رفع این نقیصه حیاتی اول باید عده دانشجو را در دانشکده پزشکی تهران به یك پنجم عده فعلی تقلیل داد تا دانشجو باحرفه خود سر فرصت مربوط شود و وقت مذاکره با استاد داشته باشد تاتفکر و تعقل و مآل اندیشی را باوبیاموزد و دوم استادیکه بغیر از کار استادی اشتغال بااشتغالاتی در خارج از دانشگاه دارد عقب این کار ها برود ـ روزنامه نویسی ـ مدیر شرکت‌بودن، رئیس هیئت مدیره شدن یعنی‌ملعبه قرار دادن دانشجو و دانشگاه باید ممنوع باشد و بخصوص نباید اجازه داده شود که استادان طب مزه‌بسیار شیرین سیاست را به چشند تا با بند و بست سیاست‌بلای علم‌گردند ـ البته سیاست مداری کار بدی‌نیست ولی تصور نمیکنم تا وقتیکه سیاست مدار برای اجرای مقاصد خود لازم دارددیگر آنی‌ودقیقه ای وقت داشته باشد که درسی حاضر کند و کلاسی را مطابق شئون یك دانشگاه مترقی اداره نماید ـ استادانی هستند که بقول معروف صبح و شب روزنامه میخوانند و کتاب میجوند ولی بعلت سیر سریع طب بگرد پای سیر پیشرفت طب نمیرسند تا چه‌رسد استادی که دو کار و یا چند کاردیگر را در عین حال باید انجام دهد و استادی بدك بکشد !

در درمانگاه یك بیمارستان بانتظار معاینه طبیب ...

سیاست و استادان

وقتی پیشنهادی دادم اگر در دنیا کسی یکنفر استاد طب را نشان دادکه کار غیر طبی انجام دهد حق داشته باشد بنده را پسر خولی و ابن ملجم بخواند و چند سال قبل که میخواستند استادان را از سیاست و سیاسیون را از کار استادی طب برکنار دارند جسته و گریخته اسم والری رادورا که جزو مقاومین جنگ اخیر فرانسه و در حزب ام ـ ار ـ پ (حزب‌اجتماع ملت فرانسه‌متمتق نهوگل) ذی‌عنوان بودمیشنیدم غافل‌ازاینکه والری‌رادو ا زبیم بر کناری از دانشکده طب پاریس سیاست ماآبی راکنار گذاشت و بندگی پیر مغان را به عناوین سیاسی و خانه خدائی ترجیح داد.

ممکن است بعضی از این حرف مبتذل معروف استفاده کنند و بگویند که در تمام دنیااز استادان دانشگاه برای حسن جریان امور مملکت استفاده میشود بایددانست که این کیفیت کاملا صحیح است ولی استاد را فقط برای مشاوره دعوت میکنند ولی کار مسئولیت دار بآنان مراجعه نمیشود و کسی هم از آنان نه امضاء میخواهد و نه سفارش مطالبه میکند و خلاصه‌ازکار چاق کردن مبری میباشند بلکه نقشه میکشند ـ بوزراء طریق سلامت را ارائه میدهد و قس علیذلك .

کار تمام وقت

پیشنهاد میکنم اگر بااین دو اصل موافق هستید کمك کنید موقعیکه قانون جدید دانشگاه از مجلس می گذرد وکار تمام مدت بدون استثناء شامل حال کلیه کارمندان دانشگاه بشود .

شرط سوم دانشگاه‌خوب این‌است که‌تقاضا های استادان رابرای تکمیل کرسی خود وحی منزل تلقی کنند تاوشته آنان ضمن طی طریق به اشکال و موانع برنخورد .

کمك روزنامه ها

در خصوص نظارت به کار اطباء ارتباط بین طبیب و همکار او ـ طبیب و مردم ـ طبیب و دولت ـ نظارت به دوا ـ دستمزد طبی و حتی نظارت در کار کلیه افرادی که از دور یا نزدیك به کار طبی دخالت میکنند باید روزنامه ها کمك کنند تا جمعیت طبی ایران نیز مطابق شرائط جماعت طبی امریکا در دو مرحله قانونی تشکیل‌شوداول شرائط جمعیت بشکل‌موادی قانونی ازمجلس بگذرد و دوم قوانینی که ارتباطات مذکور را تعیین میکندپس‌از تصویب جمعیت اطباء مورد تصویب مجلسین قرار گیرد .

بیائید ...

بیائید راه رضای خدا و برای حفظ بزرگترین ودیعه که خداوند باین سرزمین بهشت آئین اهداء کرده است که جان فرد ایرانی‌باشد بادخالت موثر خود در کار طبیب وذکر حقایق تاسف آور کنونی ، مجلس ـ دولت و یکا یك افرادیکه درزیر این آسمان کبود وشفاف‌نفس میکشند و جزو موسسین موثرجامعه بشری بوده اند منقلب سازید با ذکر لب و لباب مطالب غم انگیزی که در کار ما رسوخ کرده است آنان را به هیجان آورید و به مردم بفهمانید با چه اژدهای جراری باسم موسسه طبی هم خوابه هستند .

انتظار پوچ

اگر روزی چنین تصمیمی گرفته شود و بمرحله عمل درآید کار به سامان خواهد رسید دیگر کثافت از سر و روها بالا نخواهد رفت تاتوله (تاتوره) و خار مغیلان بجای غذا و بستر به بیمار حواله نخواهیم داد ـ اینهمه جوان بانتظار پوچ برای‌ورود به دانشگاه سرو پا نخواهند شکست محصل بااستاد و مریض تماس پیدا خواهد کرد و اطباء دنیا پسند و استادان محقق صحنه دانشگاه را بنور خود روشن خواهند ساخت .

حق ندارد ...

آنوقت کسی دیگر جرئت نخواهد کرد باسم وطن و ملت عده محصل را در دانشکده های طب زیاد کند ـ دیگر مثل قضایائیکه خود ناظر بودم فقط بخاطر عناد و لجاجت و بغض رئیس دانشکده ای یکنفر را که چند تن برنج مرغوب خریداری‌شده را بابرنج نا مرغوب تعویض کرده بود تبرئه نخواهدکرد ـ هیچ‌استادی حق نخواهد داشت در آن واحد دوا وارد کند ـ بخرد ـ تحویل بگیرد پخش کند و خلاصه در آن کار به تنهائی دخالت کند و اگر هم دوادو بازارگران شددوا های‌فروخته را از انبار ها خارج نماید و شش ماه مریض وطبیب رابی دوا بگذارد و منتر کند و هیچکس برخلاف نص صریح قانون یکمده را در محل‌شور جمع کند و با وجود اعتراض های شدید رائی که بخودشان به خودشان داده اند مدرك استادی آنان‌به شمار آورد وغیره وغیره و بالاخره آنوقت است که طبیب مومن باوجدان و با شرف و باسواد از ناموس وجان و مال شما بحق حفاظت خواهد کرد و باکمال افتخار کمر به خدمت شما خواهد بست‌و حتی آنوقت خود آقایان روزنامه نگاران‌نیز حق‌دخالت در کار طبی رانخواهند داشت آمین یارب العالمین !

دکتر صادق پیروز عزیزی

یکربع وقت درپستخانه

دیروز صبح برای تمبر کردن کارت پستال به پستخانه رفتم توی یکی از صف ها که بیاچه فروش تمبر منتهی‌میشد بانتظار نوب ایستادم . وقتی نوبت بمن رسید مسئول فروش تمبر باچه نگاهی بکارت کرد و گفت ۲۱ قرون لطف کنید یك پنج تومانی بوی دادم پولم را برگرداند و گفت :

ـ آقا برید باجه دیگر ،پول خرد ندارم .

ناچار داخل صف دیگر شدم و چند دقیقه هم در آن صف انتظار کشیدم .

پشت این باجه خانم جوانی نشسته بود همینکه خواست به من تمبر بدهد دختر خانم کوتاه قدی وارد باجه شد و سلام کرد .

ـ علیك سلام خانم سحر خیز ، میخواستید چراغ را هم خاموش کنید ، لنگ ظهر آدم میاد اداره آقا ترا بخدا نگاه کنید یکی باید مثل ما از صبح تا شب زحمت بکشد ، یکی هم مثل ایشان ساعت ۹ بیادیك ذره کاربر یزندجلویش انجام بده و بره

مگر چی چی ما از آنها کمتر است .

گفتم خانم بیخود خونتان را کثیف نکنید بهر کجا که روی آسمان همین رنگ است تمبر ما را بده بریم پی کارمان

وقتی از پست خانه بیرون آمدم حساب کردم درست یك ربع وقت صرف تمبر کردن یك کارت پستال کرده بودم.

م ۱۰

انجمنهای محلی

خیابانهای ارباب‌مهدی و زرکش اسفالت میشود

شورای وحیدیه آب محل را تقسیم میکند

آقای هدایتی در شورای محل‌گفت که خیابان ارباب مهدی هموار شد و برای عبور اتوبوس ها آماده گردید . وی گفت شهردار تهران در خیابانهای وحیدیه پیاده گردش کرد و تصدیق نمود که جدول سازی در خیابانهای وحیدیه رضایت بخش نیست و دستوراتی دراین مورد صادر کرد .

در شوری گفته شد که شهرداری برای تسطیح خیابانهای‌وحیدیه‌تراکتور اجاره کرده و آنرا بزودی‌بکارخواهد انداخت و همچنین برای ساختمان رختشویخانه وگل‌کاری‌میدان‌تسلیحات و درمانگاه شهرداری اقداماتی بعمل آمده است .

یکی از اعضای شوری‌گفت‌بدستور شهردار اسفالت خیابانهای ارباب ـ مهدی و زرکش و جدول بندی‌هشت متری تیرگان باداره فنی ابلاغ شد و درسال چهل‌این‌برنامه ها عملی‌خواهد شد . آقای هدایتی در پایان گفت تقسیم آب درفصل‌تابستان در وحیدیه بعهده شوری واگذار شده ومطالبی‌در این مورد بیان داشت .

بهداری شهرداری آئین‌نامه جدیدی تدوین کرد

امروز اطلاع حاصل شد که آئین‌نامه جدیدی از طرف بهداری‌شهرداری تهران‌برای تصویب وزارت بهداری ارسال گردیده‌است .

این آئین‌نامه که در یك ماده و۳ تبصره تنظیم گردیده‌بمنظورجلوگیری از تقلب در مواد غذائی مورد استناد مقامات بهداری شهرداری وبهداشت مواد غذائی قرار خواهد گرفت .

بهداری شهرداری پس از تصویب این آئین‌نامه اقدامات لازم را مبنی‌بر جلوگیری از تقلب در مواد غذائی بعمل می‌آورد و اکنون در بسیاری از موارد مامورین بعلت سکوت آئین‌نامه فعلی نمی‌توانند متقلبین را تحت‌تعقیب قرار دهند .

تنها ماده این آئین‌نامه مقرر می دارد که سازندگان اغذیه و مواد خوراکی باید صریحا بر روی آن ، محتویات غذا را بنویسند و نوع‌جنس و سایر خصوصیات آنرا ذکر نمایند. تا مامورین ضمن استناد باقرارسازنده مبنی بر نوع محصول و مواد غذائی بتوانند در صورت تقلب متخلفین را جلب و مجازات نمایند .

سپر تصادفات اختراع شد

امروز آقای گلزاریکی‌ازالکتریسین های معروف تهران اتومبیلی را باداره روزنامه آورد و اعلام کرد که بانصب دستگاه مخصوصی در مقابل سپر اتومبیل آنرا بطور خودکار ودر حال حرکت متوقف می‌سازد .آقای گلزار درباره دستگاه ابداعی خود چنین‌اظهار نظر کرد . این دستگاه با الکتریسته کار می کند و در حکم حس لامسه اتومبیل‌است .دستگاه‌صفحه‌ای‌است‌که بانتهای میله ای بطول چهل سانتیمتر نصب شده ودر واقع‌آنرا باید سپر تصادفات نامید . سپر با دستگاهی‌به پدال ترمز و سوئیچ ماشین مربوط است و پس از برخورد با مانع بطور خودکاراتومبیل‌رامتوقف ساخته‌وموتور را از حرکت باز میدارد آقای گلزار آزمایشی‌با اتومبیل انجام داد و یکنفر را در مقابل سپر اتومبیل قرار دادو سپس حرکت نمود . اتومبیل پس‌از تصاد فبا عابر در همانجا میخکوب شد. وی گفت البته این دستگاه هم اکنون اتومبیل را در سرعت معمولی متوقف می سازد و می توان باتکمیل دستگاه شرائطی فراهم آورد که اولا اتومبیل پس از تصادف برروی زمین کشیده نشود و در ثانی در مقابل سرعت های زیاد نیز دستگاه‌بخوبی بتواند وظیفه خود را انجام دهد .

مخترع دستگاه بخبرنگار ما چنین توضیح داد فکر انجام چنین عملی زمانی به فکرم رسید که تصادفی در جاده شمیران واقع شدو در نتیجه‌آن ۳ نفر سرنشین کشته شد و اتومبیل آنان منهدم گردید علت تصادف آن بودکه راننده براثر دیدن‌خطرناگهانی کنترل اعصاب خود را از دست داده و پای خود را بجای فشار به پدال ترمز به پدال گاز فشرد بدیهی ماشین با شدت زیاد به مانع که درختی بود برخورد کرد و آن وضع اسفناك پیش آمد .

دیدن این صحنه مرا بفکر حل‌این گونه تصادفات انداخت این بود که پس از طراحی زیاد و آزمایشات‌متعدد موفق شدم و اکنون عملی بودن این کار را بعموم اعلام میکنم ، وامیدوارم کارخانجات مهم اتومبیل سازی این عمل را مورد توجه قرار داده وازآن برای نصب نمودن به ماشینها اقدام فرمایند تا از میزان تلفات و تصادفات اتومبیلی کاسته گردد .

ادی کنستانتین درنقش

یکه بزن مونت کارلو

امشب در سینماهای سهیلا ـ پلازا

منتظر شما است

سینماها نمایش میدهند...

سینماهای درجه یك

سینما آسیا (تلفن ٤۲۹۰۹)
مردی در دام (دوبله بفارسی ـ سینما سکوپ) باشرکت ،جك‌پالانس باربارالانج شروع : ۱۱ صبح ـ ۳ ـ ۵ ـ ۷ ـ ۹ بعد از ظهر

سینما امپایر (تلفن:٦۷۳۵۲ـ٤۹۰۸۱)
جاده غولها(سینماسکوپ ـرنگی ـ دوبله‌بفارسی) با شرکت: چلوآلنسو. شروع:۱۱صبح ـ۳ـ۵ـ۷ـ۹ بعدازظهر

سینما ایران (تلفن :۳٦۲۵٤)
آهنك دهکده باشرکت :محسنی ـ آذرشیوا شروع: ۳۰ر۱۰ صبح ـ ۳۰ر۲ـ ۳۰ر٤ـ ۳۰ر٦ـ ۳۰ر۸ بعداز ظهر

سینما پلازا (تلفن : ٤٤۲۵۵)
یکه بزن مونت‌کارلو (وایدا سکرین ـ رنگی ـ دوبله بفارسی) با شرکت : ادی کنستانتین شروع : ۱۱ صبح ـ۳ـ۵ـ۷ـ ۹ بعد از ظهر

سینما تخت جمشید تلفن ٤۳۵۵۰
گربه روی شیروانی داغ.(رنگی ـ دوبله بفارسی) با شرکت: الیزابت تایلور. شروع: ۳ـ۵ـ ۷ـ ۹بعدازظهر

سینما حافظ (تلفن :۳٤۰۷٤)
جاده غولها (سینماسکوپ ـرنگی ـ دوبله‌بفارسی) با شرکت: چلوآلنسو. شروع: ۳۰ر۱۰صبح ـ۳۰ر۲ـ ۳۰ر٤ـ ۳۰ر٦ـ ۳۰ر۸ بعداز ظهر

سینما دنیا تلفن ۳۳۸۱۲
ناگهان تابستان گذشته (دوبله بفارسی) باشرکت: الیزابت تایلور ـ شروع: ۳۰ر۱۰ صبح ـ ۳۰ر۲ـ۳۰ر٤ـ ۳۰ر٦ـ ۳۰ر۸ بعد از ظهر

سینمادیانا (تلفن: ٤۳۰۱۰)
آهنك دهکده باشرکت : محسنی ـ آذرشیوا شروع :۳۰ر۱۰ صبح ۳۰ر۲ـ ۳۰ر٤ـ ۳۰ر٦ـ ۳۰ر۸بعداز ظهر

سینما رادیوسیتی تلفن ٤۳۳۲۰
ناگهان تابستان گذشته (دوبله بفارسی) باشرکت: الیزابت تایلور ـ مونتگمری کلیفت. شروع: ۳۰ر۱۰ صبح ـ ۳ـ ۵ـ ۷ـ ۹ بعد از ظهر

سینما رکس (تلفن ۳٤۱٦۹)
مردی در دام (سینما سکوپ ـ دوبله بفارسی) با شرکت : جك پالانس باربارالانج شروع : ۳۰ر۱۰ صبح ـ ۳۰ر۲ ـ ۳۰ر٤ ـ ۳۰ر٦ ـ ۳۰ر۸ بعد از ظهر

سینمارویال (تلفن:٤۹۷۸۵)
جاده غولها (سینماسکوپ ـرنگی ـ دوبله‌بفارسی) با شرکت: چلوآلنسو. شروع: ۳۰ر۱۰ـصبح ۳ـ۵ـ۷ـ۹بعدازظهر .

سینما سعدی (تلفن ۳٦٤٦۸)
سایه های سپید (سینما سکوپ ـ رنگی ـ دوبله بفارسی) با شرکت : آنتونی کوئین . شروع : ۳۰ر۱۰ صبح ـ ۳۰ر۲ ـ ۳۰ر٤ ـ ۳۰ر٦ ـ ۳۰ر۸ بعد از ظهر

سینما سهیلا (تلفن : ۳٦٤۲٤)
یکه بزن مونت‌کارلو (وایدا سکرین ـ رنگی ـ دوبله بفارسی) با شرکت : ادی کنستانتین شروع : ۳۰ر۱۰ صبح ۳۰ر۲ـ۳۰ر٤ـ۳۰ر٦ـ ۳۰ر۸ بعد از ظهر

سینما کریستال (تلفن :۳۷٦۷۵)
طلسم داغ (دوبله‌بفارسی) باشرکت: آنتونی کوئین ـشرلی مك‌لین . شروع:۳۰ر۱۰ـصبح ـ۳۰ر۲ـ ۳۰ر٤ـ ۳۰ر٦ـ ۳۰ر۸ بعداز ظهر .

سینما مولن روژ (تلفن:۷۳۹۲۹)
طلسم داغ(دوبله‌بفارسی) باشرکت : آنتونی کوئین ـ شرلی مك‌لین . شروع :۱۱صبح ـ۳ـ۵ـ۷ـ۹ بعدازظهر

سینما میامی (تلفن:۳۷۳٤۹)
آهنك دهکده با شرکت: مجید محسنی ـآذرشیوا ـشروع :۳ر۱۰صبح ۳۰ر۲ ـ۳۰ر٤ـ ۳۰ر٦ـ۳۰ر۸ بعداز ظهر

سینمانیاگارا (تلفن : ٦۵۳۰۷)
سایه های سپید (سینما سکوپ رنگی ـ دوبله بفارسی) با شرکت : آنتونی کوئین . شروع : ۳۰ر۱۰ صبح ـ ۳۰ر۲ ـ ۳۰ر٤ ـ ۳۰ر٦ ـ ۳۰ر۸ بعد از ظهر

سینما ایفل (تلفن ٤۰۱۱٦)
اسپارتاکوس (دوبله بفارسی) با شرکت : ماسیموجیروتی ـ جینماریا کاناله شروع : ۳۰ر۱۰صبح ۳ ـ ۵ ـ ۷ ـ ۹ بعد از ظهر

سینمار آریا
حماسه سرباز (دوبله بفارسی) صبح ـ ۳۰ر۲ ـ ۳۰ر٤ ـ ۳۰ر٦ ـ ۳۰ر٤ ـ ۳۰ر٦ ـ ۳۰ر۸ بعد از ظهر

سینما اسکار تلفن ٤۵۷۹۷
رنك پریده (رنگی ـ دوبله بفارسی) باشرکت: جین‌راسل ـ بوب‌هوپ . شروع: ۱۰ صبح ـ ۲ ـ ٤ ـ ٦ ـ ۸ بعد از ظهر .

سینماالمپیا (تلفن : ٦۵۷۹۸)
حماسه سرباز (دوبله‌بفارسی)شروع: ۳۰ر۱۰ صبح ۳۰ر۲ـ۳۰ر٤ـ۳۰ر٦ـ ۳۰ر۸ بعد از ظهر

سینما برلیان (تلفن: ۳۳۵۳۰)
طلسم داغ (دوبله بفارسی) با شرکت آنتونی‌کوئین ـشرلی‌مك‌لین شروع :۱۰صبح ـ۲ـ٤ـ٦ـ۸بعدازظهر

سینما تهران (تلفن:۳۸۱٦۵)
ناقلا (دوبله‌بفارسی) باشرکت : توتان شروع :۳۰ر۱۰ صبح ـ ۳۰ر۲ـ ۳۰ر٤ـ ۳۰ر٦ـ ۳۰ر۸ بعداز ظهر

سینما پارك تلفن ۳۹٦۳۷
غروب دهکده (دوبله‌بفارسی) با شرکت :دلیپ کومار ـشروع ۳۰ر۱۰ صبح ـ۳۰ر۲ـ۳۰ر٤ـ ۳۰ر٦ ـ۳۰ر۸ بعداز ظهر

سینما چارلی (تلفن : ٦۸٤٦۱)
اسپارتاکوس (دوبله بفارسی) با شرکت : ماسیموجیروتی ـ جینماریا کاناله شروع : ۳۰ر۱۰صبح ـ ۳ ـ ۵ ـ ۷ ـ ۹ بعد از ظهر

سینما زهره (تلفن: ۳۰٤۸۰۸)
رنك پریده (رنگی ـ دوبله‌بفارسی) باشرکت : جین‌راسل ـبوب هوپ شروع : ۹ـ۱۱ صبح ـ۳ـ۵ـ ۷ـ۹ بعد از ظهر

سینما کارون تلفن ٤۰۰٦۵
غروب دهکده (دوبله بفارسی) با شرکت :دلیپ‌کومار ـشروع ۳۰ر۱۰ صبح ـ۳۰ر۲ـ ۳۰ر٤ ـ۳۰ر٦ ـ۳۰ر۸ـ بعداز ظهر .

سینما متروپل (تلفن ۳۹٤۱۰)
اسپارتاکوس (دوبله بفارسی) با شرکت : ماسیموجیروتی ـ جینماریا کاناله شروع : ۳۰ر۱۰ صبح ـ۳۰ر۲ ۳۰ر٤ ـ ۳۰ر٦ ـ ۳۰ر۸ بعد ازظهر

سینماهمای(تلفن٤۲۱٦۹)
جاده غولها (سینماسکوپ ـ رنگی ـ دوبله بفارسی) باشرکت : چلوآلنسو شروع ۳۰ر۱۰ صبح ـ۳۰ر۲ـ۳۰ر٤ـ ۳۰ر٦ـ ۳۰ر۸ بعد از ظهر

سینماهای درجه دو

سینما سیلوانا (تلفن : ۳۳۷۷۷)
ناقلا (دوبله بفارسی) با شرکت توتان شروع : ۳۰ر۱۰ صبح ـ۳۰ر۲ـ ۳۰ر٤ـ۳۰ر٦ـ۳۰ر۸ بعد از ظهر

سینما پردیس
نعره انتقام (سینما سکوپ ـرنگی) باشرکت : دان موری شروع : ۳۰ر۲ ۳۰ر٤ـ۳۰ر٦ـ۳۰ر۸ بعد از ظهر

سینما فردوسی (تلفن :۳٤۷۸۵)
انتقامجو (سینماسکوپ ـرنگی دوبله بفارسی) با شرکت روسانا اسکیافینو . شروع : ۳۰ر۱۰ صبح ۳۰ر۲ـ۳۰ر٤ـ ۳۰ر٦ـ ۳۰ر۸ بعد از ظهر

سینمالری (تلفن :۲۷۸۹۳)
آقا جبار درپاریس باشرکت : ولوق شروع: ۳ـ۵ـ۷ـ۹ بعد ازظهر

سینمامراد (تلفن۳۷۳۸۹)
آقا جبار در پاریس باشرکت : ولوق ـشروع ـ۳۰ر۱۰ صبح ـ۳۰ر۲ ۳۰ر٤ـ۳۰ر٦ـ۳۰ر۸ بعد از ظهر

سینما مشعل (تلفن:۳۳۸۳٦)
نیزه شکسته (رنگی ـسینماسکوپ) شروع :۳۰ر۱۰ صبح ـ۲ ـ٤ـ ٦ـ۸ بعداز ظهر

تآترها

جامعه باربد (تلفن:۳۳۳٦۵)
اولین برنامه فستیوال تآتر ـخانم کاملیا .باشرکت : جعفری ـشهلا شروع :۳۰ر۸ بعداز ظهر

تاتروپارس تلفن :۳۸۸۱۱ـ۳۳٤۳۳
سقوط با شرکت : مسعودزادگان ـ توراندخت . شروع : ۳۰ر۸ بعدازظهر

آخرین تغییرات سینماها درصفحه ماقبل آخر

در کاخ اختصاصی

شرفیابی نمایندگان ۱۲۲ شعبهٔ جمعیت شیر و خورشید سرخ

بیانات اعلیحضرت همایونی

مقارن ظهر دیروز نزدیك به دویست نفر روسا و نمایندگان جمعیت های‌شیر و خورشید سرخ شهرستانها که از یکصد و بیست‌و سه شعبه جمعیت درشهرستانها برای تشکیل مجمع عمومی و انتخابات هیئت مرکزی بتهران آمده بودند در کاخ اختصاصی حضور یافته بودند تا حضور شاهنشاه شرفیاب شوند .

علاوه بر این هیئت مرکزی جمعیت شیر و خورشیدسرخ‌مرکب از اعضای انتخابی‌وانتصابی‌جمعیت در این مراسم شرکت داشتند .

ابتدا والاحضرت شمس پهلوی ریاست عالیه جمعیت باتفاق آقای پهلبد در میان ابرازاحساسات‌شدید حضار وارد کاخ شدند و نسبت به عموم نمایندگان جمعیت های‌شیرو خورشید ابراز محبت نمودندوبدفتر اعلیحضرت همایونی که مشغول رسیدگی بکار های جاری کشور بودند رفتند ، چیزی نگذشت که اعلیحضرت‌همایونی‌باتفاق‌والاحضرت شاهدخت شمس پهلوی داخل‌تالار اجتماع نمایندگان جمعیت های‌شیر وخورشید سرخ شدند در اینموقع ابراز احساسات شدیدی نسبت به اعلیحضرت و خواهروالاگهرایشان ابرازشدو شاهنشاه در میان جمعیت ایستادند و پس از ابرازمحبت‌نسبت بعموم برنامه اجرای مراسم معرفی وعرض گزارش آغازگردید .

گزارش دبیر کل جمعیت

ابتدا آقای دکتر عباس نفیسی گزارشی بشرح‌زیرمعروض‌داشت:

شاهنشاها

اعضای مجمع عمومی شیر و خورشید سرخ ایران که مرکب از نمایندگان یکصد و بیست و سه شعبه ازشعب جمعیت‌ازشهرستان‌ها واعضای هیئت مرکزی کل شیر و خورشیدسرخ هستند امروز افتخار حاصل کرده اند که به پیشگاه مبارك ملوکانه برای تقدیم سپاس‌گزاری از مراحم شاهانه و بذل عنایت و مرحمتی که آن‌شاهنشاه جوان بخت همواره نسبت‌به‌شیرو وخورشید سرخ و بسط و توسعه فعالیت آن ابراز فرموده‌اندشرفیابی حاصل نمایند .

در دوره گذشته مجمع عمومی شاهنشاه بزرك ضمن ابراز رضایت از خدمات این جمعیت‌اوامری‌درباره همکاری بیشتر بین شیر وخورشید سرخ و ارتش شاهنشاهی‌و همچنین ایجاد سازمان داوطلبان شیر و ـ خورشید سرخ و جلب همکاری بانوان داوطلب صادر فرمودند که اینك افتخار دارد بعرض پیشگاه ملوکانه برساند که این اوامر مطاع در هر دو قسمت بموقع اجرا گذارده شد .

اولا با ایجاد بخش های امداد و سپردن سرپرستی این بخش هادر تمام نقاط کشور بافسران ارتش وسائل همکاری بیشتری‌بین‌سازمان های لشکری واین جمعیت فراهم آمد و از جانب دیگر با بهداری ارتش طرح همکاری متقابلی ریخته شد وبا کمال افتخار بعرض میرسد که درسال گذشته دو اکیپ از جراحان ارتش برای اداره امور بیمارستان های کشور کنگوطبق تقاضای جمعیت و بعنوان‌نمایندگان شیر و خورشید سرخ‌به آنجا اعزام شدند هیئت نخستین مرکب از آقایان دکتر دفتری ،دکتر معاصر دکتر راوژن که ماموریت آنهاپایان یافته و امروز افتخار شرفیابی به پیشگاه ملوکانه را دارند توانستند ماموریت خود را باشایستگی‌ولیاقت انجام دهند چنانکه خدمات آنان کتبا مورد تقدیرمقامات بین المللی صلیب سرخ وسازمان بهداشت جهانی قرار گرفت ، هیئت‌دویم اکنون دو ماه است کار خود رادر آن کشور شروع کرده اند ویقین است که ماموریت آنان نیز قرین موفقیت خواهد بود ، جمعیت‌شیرو خورشید سرخ ایران ضمن ابراز تشکر از همکاریهای ارتش‌ونیروی هوائی شاهنشاهی و ادارات بهداری ومخابرات ارتش امیدواراست‌بتواند این همکاری را در آینده چنانکه مکنون خاطر خطیر شاهانه است بیشتر بسط و توسعه دهد.قسمت دویم از اوامر مطاع مبارك در باره سازمان داوطلبان شیر وخورشید سرخ نیز درسال گذشته‌بموقع‌اجرا گذارده‌شد وباابرازعلاقه‌والاحضرت شاهدخت شمس پهلوی‌سرکار علیه خانم فریده دیبا مادر گرامی علیاـ حضرت فرح پهلوی شهبانوی‌ایران که درکار های خیر همواره‌پیشقدم بوده و در این راه شوق و ذوق و توجه بیش از اندازه مبذول‌می ـ فرموده اند بسمت رئیس سازمان داوطلبان بانوان شیروخورشیدسرخ انتخاب گشتند و این سازمان با برنامه منظمی شروع بکار کرده و امید است که در آینده بتواند با جلب همکاری بانوان داوطلب در رشته های مختلف خدمات خیریه‌و اجتماعی شیر و خورشید سرخ برنامه های منظم‌و مداومی را اجرا کند .

گذشته از این دو مورد در سایر رشته های فعالیت های شیر و خورشید سرخ نیز قدم های مفیدی برداشته شده که شرح جزئیات آن مفصل است و جدا گانه به پیشگاه مبارك تقدیم خواهد شد . بطور خلاصه شیر و خورشید سرخ در حال حاضر نزدیك به سیصد موسسه مختلف درمانی وخیریه رادر سراسر کشور ادامه میدهد که عبارتند از بیمارستانها ، زایشگاهها . پرورشگاه ها، مراکز انتقال خون و کمك های فوری و مراکز حمایت کودکان و نظائر آن تاسیسات دیگری که اکنون در نقاط دور و نزدیك در خدمت مستمندان صمیمانه‌بکار اشتغال‌دارند چون امور امدادی-از اولین‌وظایف شیر و خورشید سرخ و مورد توجه خاص بندگان اعلیحضرت همایون شاهنشاهی‌بود جمعیت‌کوشش نمودکه درطی دوساله‌اخیر نسبت به تکمیل سازمان امداد و توسعه آن در تمام مراکز استان‌وشهرستان برنامه‌وسیعی رااجرا نماید و وسائل خودرا نیز از هر حیث تکمیل کند ـ ایجادشبکه تلفن خاص که اکنون جمعیت مرکزی را با ۳۵ نقطه از نقاط مختلف استان هاوشهرستانها مستقیمامربوط میکند و تا پایان امسال به ۵۰ نقطه خواهدرسیدوهمچنین تهیه‌بیمارستان صحرائی و تکمیل وسائل نقلیه و غیره از جمله اقداماتی بود که شیر و خورشید سرخ برای‌تکمیل سازمان امداد خود در دو ساله اخیر انجام داد .

در واقعه زلزله لار که گزارش‌آن ضمن شرح اقدامات هیئت کمك به آسیب دیدگان در ایجاد شهر جدید قبلا باستحضار خاطر مبارك رسیده است شیرو خورشید سرخ توانست باوسائل کامل‌تری به کمك آسیب ـ دیدگان بشتابد ـ پیش آمد حوادث سالهای اخیر موجب آمد که شیر و خورشید سرخ در امور امدادی تجربه کافی بیاندوزد و خود را برای مقابله برای حوادث احتمالی آینده بیش از پیش مهیا و آماده سازد .

نمایندگان شعب جمعیت درشهرستان ها که اکنون افتخار شرفیابی دارند درطی دوره گذشته‌در اجرای‌منویات خاطر ملوکانه سعی بیشتری در پیشرفت کار های خود نموده اند چنانکه مجاهدات صمیمانه آنان در این مدت بیش از گذشته بر اعتماد و اطمینان عموم نسبت باین موسسه خیریه افزود وشاهد آن موقوفاتی است که در طی دو سال اخیر به جمعیت واگذار شده و اتفاقا سه تن از افراد نیکو کاری که هرکدام تمام یا قسمتی از مایملك خود را اخیرا بصورت وقف به شیر و خورشید سرخ واگذار کرده اند در این محفل شریف افتخار شرکت دارند . آقایان مرادی ، شفیع زاده شکرائی

جمعیت شیر و خورشید سرخ ایران امید وار است در سایه‌مراحم شاهانه و با مراقبت های والاحضرت شاهدخت شمس پهلوی در دوره آینده خدمتگذاری خود بتواند با کوشش و تلاش بیشتری دنباله کار هارا بگیرد و ادامه دهد و در راه رفاه مستمندان و تامین وسایل‌بهبود و درمان بیماران قدم های بلند تری بردارد و بیش از گذشته موجبات رضایت خاطر خطیر شاهانه و جلب اعتماد عموم هموطنان عزیز رافراهم سازد .

اکنون ازپیشگاه‌مبارك اجازه‌میخواهم آقای‌شفیع‌زاده رئیس‌شیر وخورشید سرخ بابل که یکی از خدمتگذاران واقعی جمعیت است و از کسانی است که بابذل مال و صرف وقت صمیمانه در راه ایفای وظایف خیرـ خواهانه شیر و خورشید سرخ می وشد مرایضی بنمایندگی از طرف اعضای مجمع عمومی شیر وخورشید سرخ و کلیه نمایندگان شعب جمعیت در شهرستانها بعرض پیشگاه‌مبارك برساند .

بنمایندگی عموم

سپس آقای صادق شفیع زاده رئیس جمعیت شیر و خورشید سرخ بابل بنمایندگی‌ازطرف کلیه‌جمعیت شهرستانها شرح زیر را بـه عرض شاهنشاه رسانید :

شاهنشاها

الطاف و مراحم و عنایات‌شاهنشاه توام با بذل مساعی و مراقبت‌وهدایت والاحضرت شاهدخت شمس پهلوی و صمیمیت و مجاهدت خدمتگـزاران شیرو خورشید سرخ درسراسرکشور موجب شده‌است که امروز جمعیت‌ما در سایه بلند پایه شاهنشاه‌جوانبخت بمقام یکی از مجهز ترین تشکیلات مملکتی برسد و بزرگترین ملجاء و پناهگاه دردمندان و حادثه دیدگـان‌و مصیبت زدگان باشد .

اکنون پرچم شیرو خورشید سرخ که بزرگترین نمودار حس رافت و گذشت و انصاف و جوانمردی‌ومروت است بدست زنان و مردانی در تمام کشور برافراشته شده که در راه خدمت بخلق دلی آکنده از شوق و عشق بکار دارند و ازاین موهبت‌خدا داد که توانسته اند بدست‌خودمرهمی برزخم دلی بنهند از صمیم قلب به درگاه خداوند شکر میکنند پرچم جمعیت ما اینك همه دلهای مهربان‌و دست های بخشنده را گرد خود جمع کرده آنان را به تلاش و کوششی خستگی ناپذیر در راه اجرای مقاصد معنوی خویش واداشته است .

امروز هزاران تن که نمایندگان آنها از یکصد و بیست شعبه‌مختلف افتخار شرفیابی دارند بعنوان‌اعضای هیئت های مدیره و مرکزی شیر و خورشید سرخ یا اعضای موسس و رسمی در نقاط مختلف مملکت بدون اینکه هیچ گونه توقع مادی و حتـی معنوی جز تحصیل رضای خالق‌متعال و رضایت وجدان و اجرای منویات شاهنشاه داشته باشند دست بدست هم داده و باکمال صدق نیت وصفای عقیدت در اجرای وظائف نوعپرورانه خویش می‌کوشند و بر مشکلات و موانعی که هست فائق می‌آیند .

بطور یقین بر خاطر خطیرملوکانه که بیش از هر کس از جزئیات امور کشور مستحضر است پوشیده نیست که این پیشرفت های شیرو خورشید سرخ را امکانات مالی و مادی فراهم نساخته چنانکه اگر اکنون نمایندگان شعب جمعیت میزان عواید خویش و در مقابل وسعت دایره فعالیت خودرا دقیقا بعرض پیشگاه مبارك برسانند روشن خواهد شد که سرمایه شیرو خورشید سرخ ایمان و علاقه بکار و همت بلند خدمتگزاران آنست که از قلب پاك و مهربان شاهنشاه‌بزرك و خواهر گرامی شاهنشاه والاحضرت شاهدخت شمس پهلوی الهام میگیرد این سرمایه معنوی بشیرو خورشید سرخ ایران مجال داده‌است که در اندك فاصله ای از زمان‌نزدیك‌بسیصد موسسه مختلف درمانی و خیریه را در نقاط دور و نزدیك اداره نماید و هنگام پیش آمد حوادث نیز بوظائف خویش چنان عمل‌کندکه‌موجب‌تحسین و جلب احترام و اعتماد عموم باشد .

بهترین مظهر و نشانه این احترام و اعتماد اکنون اوقافی است که سالیانه بطور مستمر بشیرو خورشید سرخ واگذار میشود و هر قدر دایره‌فعالیت جمعیت توسعه می‌یابد بمیزان این اوقاف نیز میافزاید .

از خداوند متعال مسئلت داریم که همه ما را در ظل‌توجهات شاهنشاه توفیق دهد که بتوانیم بارگرانی راکه بردوش گرفته‌ایم با امانت و صداقت بسر منزل مقصود برسانیم و این مسئولیت وجدانی و اخلاقی را چنانکه شایسته است ادا سازیم .

تقدیم به شاهنشاه

همینکه اظهارات آقای شفیع‌زاده پایان یافت آقای محسن فتوحی‌قیام رئیس جمعیت شیر و خورشید سرخ اندیمشك از میان جمعیت پیش آمد و اشعاری را که سروده بود بشرح زیر قرائت نمود :

شهریارا چون ترا در قلب ملت خانه است
هر مکانی پائین منزلگه شاهانه است
تاتو هستی نور بخش بزم ابناء وطن
در بر شمع وجودت ملتی پروانه است
بین شاه و ملت ایران جدائی هیچ نیست
هرکسی جز این بداند ابله و دیوانه است
یاوه گوئیهای دشمن در لباس دوستی
بی‌اثر در پیش ما چون نعره مستانه است
کی تواند بست پیمان وفا با نوع خویش
آنکه بهر کام دل دائم پی پیمانه است
از فرح شه یافت فرزندی که بهر حفظ ملك
چشم ابناء وطن فردا باین دردانه است
ملت از آن دل بشه بندد که میداند مدام
ساکن هر خانه تحت لطف صاحبخانه است
شیرو خورشیدی که اینك دستگیر بینواست
یك هزارم از نتاج همت شاهانه است
بادروشن اختر اقبال شمس پهلوی
آنکه فکرش در پی آبادی ویرانه است
عاشق خدمت ندارد هیچ باك از جان خویش
شاهد این ماجرا جانبازی پروانه است
خانه‌اش آباد بادا آنکه با انوار مهر
گاه ظلمت روشنائی بخش هر کاشانه است
باکمال فقر ما را نیست فکر جاه و مال
زانکه بلبل را قفس همراه آب ودانه است
مهر شه تنها نه در قلب فتوحی گرده‌جای
شه پرستی شیوه هر شاعر فرزانه است

بقیه در صفحه۲۳

ماشینهای اُفست خودکار یک ورقی
ساخت چکوسلواکی

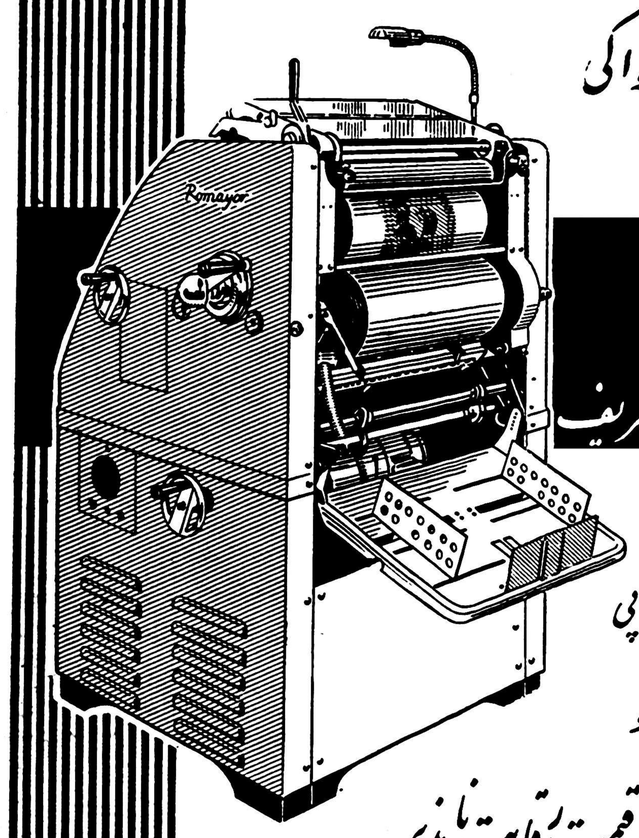

دقیق
سریع
ظریف
مخصوص کارهای چاپی
یک رنگ و
چندرنگ باقیمت رقابت ناپذیر
در تمام ایران .
برای کسب اطلاعات بیشتر به :
وابسته بازرگانی سفارت چکوسلواکی
خیابان تخت جمشید-نبش کوچه بندرپهلوی تلفن ۴۲۰۰۴ ۶۸۸۵۷
مراجعه فرمائید. کوو پراك چکوسلواکی
کارخانجات زیبا
KOVO
PRAHA CZECHOSLOVAKIA
نماینده انحصاری درایران :
شرکت ایران بازارگاد بامسئولیت محدود - سرای امید - تهران - ایران
آ- ۴۰۹۶

موفقیت درهرکار رمزی دارد

رمزخوب نوشتن وصرفه جوئی دروقت
کارکردن بامدادخودکار بیک است
بیک مدادخودکارکریستال بادوام، بی‌رقیب
بارنگهای سیاه - آبی - قرمز
بها ۹ ریال
BIC بیک
۱-۳۹۶۴

تجدید آگهی مناقصه شماره ۲۱ از شرکت سهامی تلفن ایران

شرکت سهامی تلفن ایران تعداد ۲۴دستگاه‌موتور سیکلت ۳چرخه را از طریق مناقصه تحویل یکی از انبار های شرکت در تهران خریداری می‌نماید .

داوطلبان شرکت در مناقصه با مراجعه به‌اداره کار پردازی واقع در خیابان آگباتان ودریافت فهرست مشخصات و شرایط مناقصه و پیش نویس‌قرار داد پیشنهاد های خودرا برابر مقررات وشرایط مربوطه تا آخر وقت اداری روز شنبه ششم خردادماه ۱۳۴۰ بدفتر شرکت واقع در خیابان عشرت‌آباد ارسال و رسید دریافت دارند . شرکت سهامی تلفن ایران

آگهی مزایده نوبت دوم

پیرو آگهی شماره ۲۲۹۶۷ بنگاه خالصجات۷ قطعه باغات جدید الاحداث غیر محصور دولتی از شماره ۳ الی ۹ که در روی نقشه موجود در اداره‌فروش خالصجات منحصر می باشد واقع در غرب جاده مرد آباد (شاهدشت) کرج را بدون حقابه‌که هر یك بمساحت تقریبی پنجهزار متر مربع می باشد از طریق مزایده باقساط پنجساله به فروش‌می رساند .

حداقل قیمت قطعه شماره ۳ از قرار متری۶۰ ریال و میزان سپرده ۱۵۰۰۰ ریال .
حداقل قیمت قطعات شماره ۴و ۵ و ۶ ازقرارمتری ۵۰ ریال سپرده ۱۲۵۰۰ ریال .
حداقل قیمت قطعات ۷ و ۸و ۹ از قرار متری۴۰ ریال و میزان سپرده ۱۰۰۰۰ ریال .

داوطلبین می توانند با مراجعه به اداره فروش خالصجات واقع در خیابان لاله‌زار نو چهار راه کوشك با اطلاع از شرایط تفصیلی ومشخصات‌هریك از باغات پیشنهاد خودرا با پرداخت سپرده و ذکر این جمله که محل را بازدید واز مشخصات‌مورد معامله استحضار دارند تاآخر وقت اداری روز دوشنبه ۲۵ اردیبهشت ۴۰ تسلیم دارند . پیشنهادات واصله در روز سه شنبه ۲۶ اردیبهشت ماه ۴۰ باز و قرائت خواهد شد حضورپیشنهاد دهندگان در جلسه مزایده آزاد و بنگاه خالصجات در رد یا قبول پیشنهادات مختار است. آ-۴۱۱۴

مدیر عامل بنگاه خالصجات ـ رهبر

آگهی مناقصه شماره ۱

اداره اردنانس ارتش اجناس زیر را بمنظورتنظیف و نگاهداری سلاح بشرح پائین از طریق مناقصه خریداری می نماید

۱ـ متقال عریض ریز باف ۴۲ هزار متر
۲ـ روغن برزك دویست کیلو
۳ـ قلم موی فرنگی مختلف ۵۰۰ عدد
۴ـ چراغ قوه دستی ۱۰۰ عدد
۵ـ قوه چراغ دو هزار عدد
۶ـ کفش لاستیکی ۱۰۰ زوج
۷ـ قفل بزرك ۱۰۰ عدد
۸ـ میزان الحراره ۱۰۰ عدد
۹ـ برك سمباده فلزی ۲۶۰۰ برك

۱ـفروشندگان می توانند همه روزه در ساعت اداری بامراجعه به اداره اردنانس ارتش آمادگاه اصلی اسلحه مراجعه‌و مشخصات آنرا اخذنمایند .

۲ـ پیشنهادات باید تا آخر روز اداری یکشنبه ۲۴ر۲ر۴۰ بدفتر اداره تسلیم و رسید اخذ شده باشد .

۳ـ پیشنهادات رسیده در تاریخ دو شنبه۲۵ر۲ر۴۰ ساعت ۹ صبح در حضور کمیسیون باز وقرائت خواهد شد حضور پیشنهاد دهندگان درمناقصه آزاد است .

۴ـ هریك از پیشنهاد دهندگان مبلغی معادل‌با صدی ده ارزش پیشنهادی به عنوان سپرده به حساب شماره ۱۲۲۷ بانك ملی فردوسی تسلیم ورسید را پیوست پیشنهاد خود نمایند .

۵ـ یك نسخه از پیشنهادات بایست به اداره‌بازرسی مالی ارتش بوسیله پست تسلیم و رسید سفارش آنرا پیوست پیشنهاد نمایند .

۶ـ کلیه هزینه های اداری از قبیل نشرآگهی و حق الثبت و کلیه هزینه دولتی بعهده فروشنده است .

۷ـ اداره در رد یا قبول یك یا کلیه‌پیشنهادات مختار است .

۸ـ محل‌تحویل انبارهای‌عباس‌آباد خواهدبود

آ-۴۰۴۶ اداره اردنانس ارتش

چندنفر از بانوان ویك قاضی دادگستری اظهار نظر میکنند :

بین زن و مرد محکمه باید قضاوت کند

نه اینکه مرد بصرف یک سوء ظن ویاخطای کوچک زن خود را بکشد

- **قوانین شرعی و عرفی ما بهیچوجه چنین اجازه‌ای را بمردها نداده است**
- قتل نفس جنایت است وهیچ قانونی جنایت را تجویز نمی کند .
- **ماده ۱۷۰ قانون مجـــازات عمومی مبنای شرعی و عرفی ندارد**
- اسلام صلح و آشتی را بمردان و زنان توصیه میکند

چندروز پیش شورایعالی زنان نامه‌ای بوزیر دادگستری نوشت و طی این نامه پس‌از اشاره به قتل زنانی که در نتیجه سوء ظن های بیجا و یا بهانه مسائل ناموسی صورت گرفته است ، خاطر نشان ساخت چون قاتلین در دادگاهها به مجازاتهای سنگین محکوم نمیشوند، این قبیل قتلها افزایش پیدا کرده و موجب از بین رفتن عده‌ای از زنان بیگناه و بی مادرشدن فرزندان آنها میگردد .

دراین نامه درخواست شده بود محاکم جنائی مردانی را که باین بهانه ها دست به قتل زنان میزنند باشد مجازات مقرره در قانون (اعدام) محکوم نمایند .

درباره این نامه چندتن از روسا و مستشاران دادگاههای جنائی و هم چنین دادستان تهران اظهار نظر هائی کردند که در شماره های قبل منعکس گردید اکنون چند نفر از بانوان و یك قاضی دادگستری نیز در این باره نظرات خودرا بیان می‌کنند .

خانم تربیت

خانم هاجر تربیت عضو کمیسیون حقوقی شورایعالی جمعیت های زنان دراین باره گفت :

روز چهارشنبه ششم اردیبهشت دربالای صفحه حوادث با خط درشتی اعلام شده بود که کمیسیون حقوقی شورایعالی جمعیتهای زنان‌خواستار مجازات اعدام درباره کسانی امنت‌که زنان خودرا میکشند و پس از درج عین نامه کمیسیون حقوقی شورایعالی زنان خطاب بدادگستری ، مخبر آن روزنامه نظر روسای دادگاه ها را در درباره آن خواسته و در نتیجه پاسخ یکی از آقایان را که فرموده بودند مگر دادگاه ها قصابخانه هستند که دائم آدم بکشند ! در زیر همان‌عنوان با خط درشتی بچاپ رسانده بود .

کمیسیون حقوقی شورایعالی زنان عموم خوانندگان را که متن آن نامه را خوانده اند بشهادت طلبیده با کمال تاسف ابراز میدارد که آقایان در تفسیر آن دچار سوءتفاهم شده‌اند زیرا در سرتاسر آن نامه ابدا کلمه اعدام قید نشده و غرض از تقاضای اشد مجازات همان بوده که در این قبیل جنایات رسیدگی دقیق وکاملی بعمل آید تا هرکسی که بنحوی از انحاء بازن خود اختلافاتی داشته‌باشد از قانون شرع سوءاستفاده ننموده‌و همسر زنان بیگناه را مانند قصاب گوش تاگوش نبرد وبرای فرار از مجازات شدید انگیزه ناموس پرستی رابپیش نکشیده و عنوان و دستاویز قرار ندهند والا مجازاتی که روز دوشنبه چهارم اردیبهشت ماه در شعبه دوم دادگاه عالی جنائی که بریاست‌آقای علمیه تشکیل شده مردی را که‌همسر بیگناهش را باداشتن سه طفل‌معصوم بقتل رسانیده بود باستناد ماده ۱۷۰ قانون مجازات عمومی مستحق اعدام دانسته و دادگاه بعلت نداشتن سابقه کیفری و داشتن اولاد و جهالت و ناراحتی مجرم با دو درجه تخفیف‌وی‌را به پانزده سال حبس با اعمال شاقه محکوم نمود .

قضاوت عادلانه ریاست و قضات محترم آن دادگاه و اعلام ودرج آن در جرائد که شاید بندرت چنین‌مجازات عادلانه‌ای در حق قاتلی که همسرخود را باین عنوان کشته بود بعمل آمده درست مطابق خواسته های کمیسیون حقوقی شورایعالی جمعیتهای‌زنان‌بوده است مسلما پس‌از اطلاع از این‌کیفر سنگین دیگر کسی جرئت نخواهدکرد بهر عنوان و بهانه ای زن خودرا بکشد.

خانم بامداد

بدیهی است در دنیای امروز که‌در اغلب کشور ها افکار عامه بر علیه مجازات اعدام بوده و خواستار لغو آن می‌باشند و دائم سعی‌دارندزندانها را باردوگاه های تربیتی و حرفه ای تبدیل نموده و پس از خاتمه دوره مجازات محکومین و جنایتکاران را افراد درست وصحیح‌العمل بارآورده تحویل جامعه دهند چگونه ممکن‌است شورایعالی جمعیتهای زنان که مرام و هدف آن تقویت و استحکام مبانی خانواده ها و تربیت و تامین آتیه فرزندان این کشور و بدست آوردن حقوق حقه زنان است خواستار چنین عمل مردودی شود .

کمیسیون حقوقی‌شورایعالی‌جمعیت های زنان از دادستان محترم تهران که‌بانظر خانمها دراین باره ابراز موافقت نموده و از ریاست شعبه دوم دادگاه عالی جنائی و از عموم قضات عادل و باشهامتی که‌دراین‌قبیل جنایات جز انجام حکم قانون وندای وجدان بهیچگونه‌بهانه و عنوانی‌اهمیت نداده و تحت تاثیر قرار نمیگیرند سپاسگزار است .

اولین جمله ای که خانم بامداد اظهار کرد این بود که « ما هم با قصابی مخالفیم» و بهمین علت هم از دادگستری خواستیم که ازقتل های پی در پی زنان جلو گیری کند و نظر ما از پیش کشیدن این موضوع این بود که از تعدی‌بیجای مرد ها نسبت بزن جلوگیری کنند.

مرتب در صفحات حوادث روزنامه ها میخوانیم که مردی بواسطه‌سوء ظنی که نسبت بهمسرش داشت او را کشت یابرادری ببهانه مسائل ناموسی سر خواهرش را برید ، و گاهی اوقات هم مردی در اثر عصبانیت زنش را میکشد واسم آنرا دفاع از ناموس‌میگذارد .

ما قانون وضع نمی‌کنیم ولی از قضات میخواهیم بهر طریقی که میدانند از این تعدی جلوگیری کنند چون کسی حق قصاص فردی ندارد و علاوه بر این در قوانین شرعی و عرفی هیچکس نمی تواند شخصا خیانت زن خود را ثابت‌کند مگر اینکه محکمه آنرا تائید کند وباشك هم که نمیشود آدم کشت. بعلاوه آن قسمت از ماده ۱۷۹قانون جزا را که نوشته «یا ..در حالیکه بمنزله وجود در یك فراش است مشاهده کند و مرتکب قتل‌یاجرح یاضرب یکی از آنها یا هر دوشود معاف از مجازات است.»

بله .. این قسمت خیلی تفسیر دارد چون بعضی مرد های ماخنده‌و نگاه وحرف و گاهی اوقات حسادت وسوء ظن بیجای‌خودرا بهمین‌حساب گذاشته وزن بیگناه خود را می ـ کشند .

درخاتمه باز هم میگویم که ما قصد وضع قانون نداریم فقط‌می‌خواهیم قوانین آنطور که باید بوسیله مجریان قانون اجراء شودو اگر لازم باشد موادی در قانون گنجانده شود تا از بروز چنین‌کار هائی جلوگیری شود .

راه حل دوستانه

وقتی با خانم توران بهرامی‌دبیر کمیسیون حقوقی شورایعالی زنان تماس گرفتم ، پرسیدم‌منظور از فرستادن چنین نامه ای‌بدادگستری چیست ؟ تغییر موادی از قانون یا اصلاح آن؟

خانم بهرامی اظهارکردمبارزه‌ای در کار نیست ما فقط راه حل دوستانه ای‌میخواهیم تا از بروزاین حوادث جلوگیری کنیم

شبی نیست که در روزنامه ها نخوانیم زنی بدست مردی که یا شوهر یا برادر ویا پدراوست‌کشته شده است و اسم تمام این قتل ها را هم میگذارند مسئله ناموسی . نظر ما اینست که بهر نحوی شده جلوی این‌تعدی و بیعدالتی گرفته شود ،بعضی مرد ها غالبا نه بعلت گناهکار بودن زن خود بلکه فقط بر اثر سوء ظن و حسادت بیجااقدام

بقیه درصفحه ۱۶

برنامه هنری وسینمائی اطلاعات جوانان

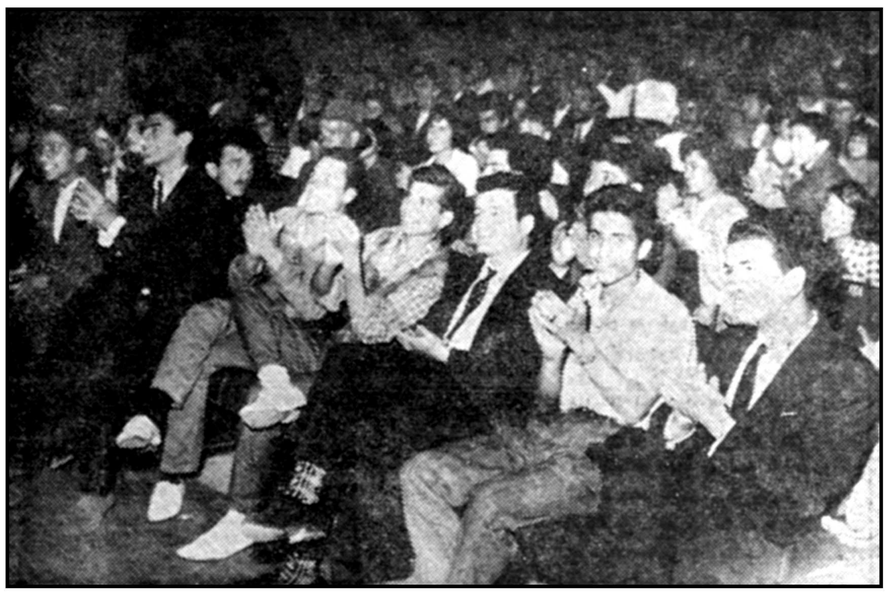

مجله اطلاعات جوانان‌به خاطر ایجادتفریحات‌سالم برای جوانان مدتها است یك برنامه سینمائی در روزهای جمعه ترتیب داده است . این برنامه‌که شامل نمایش فیلم و کنسرت هنرمندان بنام است توانسته است توجه اکثر جوانان پایتخت رابه خود جلب کند . در اسفند ماه بواسطه تصادف باماه مبارك رمضان برنامه هنری جوانان متوقف‌گردید و پس از آن نیز به واسطه جریانات جشن بهاری و نمایشگاه نقاشی دبیرستان های پایتخت‌در فروردین ماه موفق به ادامه این برنامه نشدیم تااین که اولین برنامه هنری سال جاری در روزجمعه گذشته با شرکت هنرمند محبوب منوچهر سخائی بر گزار شد .

دراین‌روز منوچهر اولین‌برنامه‌هنری خودراپس‌از سفر امریکا اجرا کرد و خاطره‌ای شاد وفراموش نشدنی برای خوانندگان اطلاعات جوانان بجای‌گذاشت .

کار کنان اطلاعات جوانان ضمن اظهار تشکراز این خواننده محبوب و همچنین کار خانه های ریالکو و کوکاکولا که‌در توزیع جوائز همکاری‌قابل تحسینی نشان دادند امیدوارند با استقبال گرمی که از طرف جوانان نسبت باجرای این گونه‌برنامه ها می شود همه هفته برنامه های تازه‌تری شدیم جوانان بنمایند .

قابل توجه مهندسین مشاور ـ مهندسین ساختمان ـ معماران ـ شرکتهای ساختمانی

آجر مجوّف ماشینی ساخت ایران

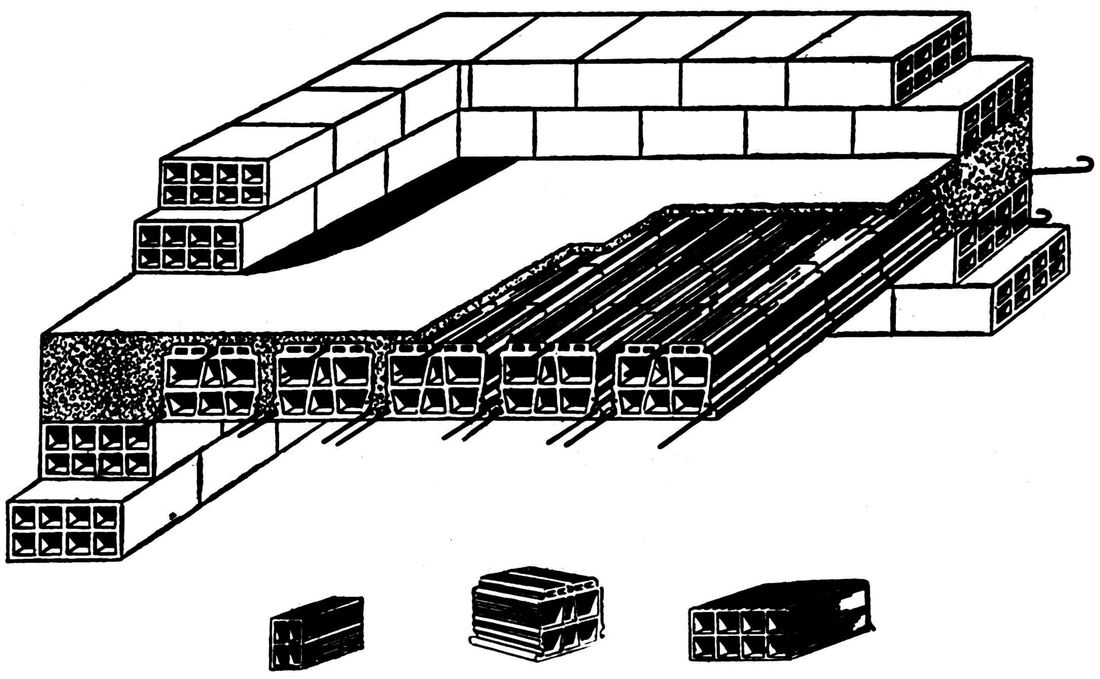

جدیدترین و باصرفه ترین طرز پوشش سقفی

آجر مجوّف یعنی آجر محکم، عایق وسبک برای دیوار وتیغه

برای کسب اطلاع واخذ نمونه وملاحظه طرز ساختن‌پوشش سقفی بخیابان‌کوشك «شرکت‌سهامی ایتالران»

شماره ۱۱ـ۱۳ (ساختمان وسپا) تلفنهای شماره ۳۲۵۷۲ ـ ۳۸۶۱۹ مراجعه‌فرمائید

کانون آگهی زیبا

از ۲۷ اردیبهشت‌ماه

مسابقه بزرك کودکان

درمجله اطلاعات کودکان شروع میشود

دونفر از کودکان برنده باتفاق یکنفر سرپرست یکماه درسواحل دریای مدیترانه گردش میکنند واز تاسیسات فرهنگی بازدید مینمایند .

شرکت مسافربری میهن‌تور وسیله ایاب و ذهاب و پذیرائی برندگان خوشبخت را عهده‌دار شده است

کودکان ایرانی خودرا برای شرکت دربزرگترین مسابقه آماده میکنند

تعداد معدودی از ماشینهای سواری‌نو سیمکا آریان ٤ سیلندر موجود

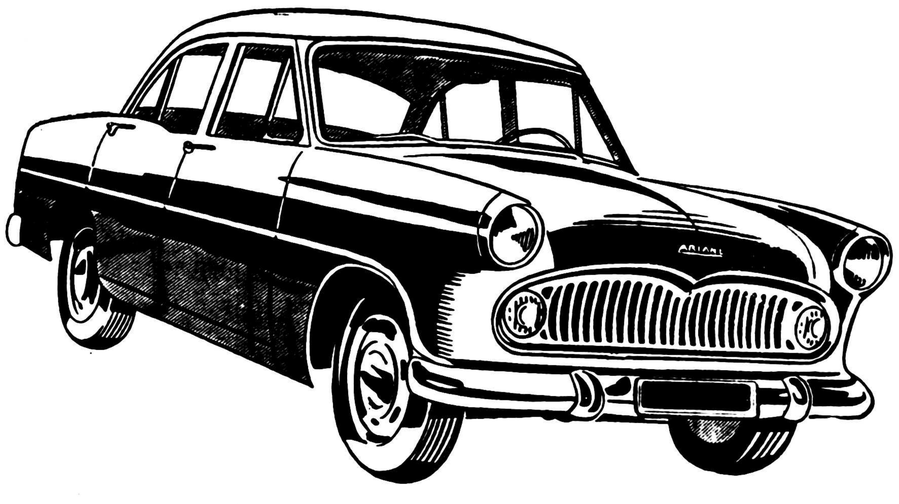

وهر دستگاه آنرا از قرار مبلغ ۱۶۵٫۰۰۰ریال نقد دراختیار مشتریان محترم قرار خواهیم داد .

شرکت سهامی شبدیز خیابان سعدی شماره ۳۴۸ تلفن ۳۶۲۷۱ و ۳۶۸۰۵

اوریژینال غرب ۱ـ۳ آ ـ ۴۰۲۰

میلیونها زن و دختر آرزومند تناسب اندام :

تاثیر غذا در تناسب و زیبائی اندام

برای حفظ سلامتی و تناسب چه نوع غذا هائی را باید انتخاب کرد ؟

این سئوالی است که میلیون‌ها زن و دختر جوا ن‌در تمام دنیابرای حفظ صحه و زیبائی ازپزشکان خود می پرسند .

جواب این سوال تا اندازه زیادی به خود شخص ارتباط دارد ولی با وجود این می توان نکات مشترکی را نیز در بین آنها برای تمام افراد پیدا کرد .

برای این که یك بدن بتواند وظائف خود را به نحو شایسته ای انجام دهد باید از رژیمی که از پروتئین ـ چربی ها ـ کربوئیدرات و مواد معدنی و ویتامین ها تشکیل شده باشد پیروی کرد .

بهر اندازه و شکلی که باشید وبا هر هیکلی اعم از چاق و لاغر نباید از غذا های اصلی صرفنظر کرد . گوشت و سبزیجات و میوه تازه‌و لبنیات از موادی است که بدن نمی تواند بدون آنها بکار مرتب و اصلی خود ادامه دهد .

از این ها گذشته موادی نیز وجود دارد که بعضی شخص می توانند از آنها استفاده کنند ولی برای بعضی اشخاص دیگر که باصطلاح استعداد چاقی دارند ، اضافی است .

مقدار خوراك بستگی زیادی به خود شخص و فعالیت او دارد.

کسانی که فعالیت بیشتری دارند بایدغذای، بیشتری مصرف کنند . ممکن است فعالیت یك زن خانه دار خیلی بیشتر از زنی باشد که در خارج کار می کند . اشخاصی که‌به کوچکترین‌بهانه‌ای از جای بر می خیزند وبه خود حرکت میدهند هیچوقت از چاقی مفرط در غذاب نخواهند بود .

زنی که همیشه دارای جثه کوچکی بود ماست می‌تواند همیشه مواد نشاسته ای مثل سیب زمینی وبرنج و نان مصرف کند وازخوردن شیرینی و چربی و کرم باك‌نداشته باشد .

آردو شکر از جمله موادی است که اشخاص چاق باید جدا از خوردن آن صرفنظر کنند .

در زندگی روزانه خود به‌خانم های زیادی بر می خوریم که با وجود مصرف تمام هر نوع خوراکی و موادی ، دارای اندام متناسبی هستند . علت این امر را باید در نوع فعالیت غدد داخلی بدن‌دانست که در بعضی اشخاص بسرعت‌مواد اضافی را بمصرف بدن می رسانند ولی در بعضی اشخاص دیگر این غدد نمی توانند آنطور که باید فعالیت کنند و در نتیجه غذائی که وارد بدن می شود به صورت چربی و گوشت ظاهر می شود .

قبل از این که تصمیم بگیرید وهیکل خودرا موزون و متناسب نمائید باید انگیزه قوی داشته‌باشید تا بتواند در تمام مراحل سنگل شمارا در تصمیم خود پای بندسازد

از خانم سیمون بووآر
فصلی از یك کتاب

نیم عمر دختران در عالم رؤیا میگذرد!

★ صدی هفتاد وپنج دختران پسر بودن را ترجیح‌میدهند!

★ افلاطون از تغییر جنس خود وحشت داشت !

نه تنها افلاطون بلکه اکثریت قریب باتفاق نو جوانان که از طرف موسسات تحقیقات اجتماعی وروان شناسی مورد بر رسی قرارگرفتند اعلام داشتند از این که از جنس اول هستند بسیار خوشحالند .

افلاطون اظهار میدارد که حتی فکر تغییرجنس برای او بسیار ناگوار و وحشتناك است !

از طرف دیگر دخترانی که توسط روان شناسان مصاحبه شدند اظهار تاسف کردند که پسر نیستند و از آزادی های آنان برخوردار نمی باشند .

هاولوك الیس پس از زحمات زیاد و مصاحبه با نو جوانان و جوانان در این مورد آماری تهیه کرد و انتشار داد این آمار نشان میدهد که فقط یك در صد از پسرانی که با آنها مصاحبه بعمل آمد دختر بودن را ترجیح میدادند در حالی که ۷۵ در صد دختران آرزود ه می‌کردند که پسر بودند.

در این مورد آماری که توسط موسسات کشور های مختلف‌تهیه شده تقریبا همه به همین نتیجه رسیده اند . تنها مورد استثنائی مدرسه ای‌بود درسوئیس که‌پسران ودختران‌ازوضع‌خود بیك‌گونه‌اظهار رضایت‌کردند وعلت‌این‌امرآنستکه در آنجا دختر و پسر از آزادی‌ها و تعلیم و تربیت مشابهی برخوردار بودند .

این نکته مسلم است که‌دختران بهمان اندازه پسران می توانند خوشبخت و سعادتمند باشند .ولی نکته‌اینجاست که‌درشرایط کنونی اجتماع معمولا وضع بدین منوال نیست و پسران از آزادی ها و فرصت های بیشتری بر خوردار می باشند .

کارل پاپیال که دراین مورد تحقیقات وسیعی به عمل آورده اظهار میدارد : از هر ۲۰ پسر ۱۲ الی ۱۴ ساله ، ۱۸ نفر اظهارکردند هرگونه سرنوشت ناگواری را به دختر شدن توجیح میدهند : از طرف دیگر از هر ۲۲ دختر ۱۹ نفر پسر بودن را ترجیح داده ودر پرسشنامه های مربوطه علل‌مختلفی را برای گفته خود ذکر کردند :

مثلا : «اگر پسر بودم مادرم مرا بیشتر دوست میداشت :

بازی ها و کار های پسران بسیار جالب تر است

پسران آزادی عمل‌بیشتری دارند

پسران فرصت ادامه تحصیل‌بیشتری دارند .

اگر پسر بودم می توانستم از مسخره کردن دختران لذت ببرم!

پسران در مورد لباس باندازه ما رنج نمی کشند ! لباس آن ها طوری است که با آزادی بیشتر می توانند حرکت و جستو خیز کنند ! .

دختران اغلب علت اخیر را در پرسشنامه های خود تکرارکرده‌اند آنها ه می‌بایست‌از لباس خودمراقبت بیشتری به عمل آورند . دقت کنند که دامن سفید یا کم رنك‌آنان چرك نشود . این لباس عملا آنها را باندازه زیادی از فعالیت ها و چابکی های پسران محروم می دارد

حقیقت آنست که دختر کوچك نمی تواند مثل برادر همسال خود از انرژی خویش استفاده کند . نیروی حیات درآنان لگام زده شده ومحدوداست . و در نتیجه این نیروی مصرف نشده در آنان ایجاد نگرانی و حتی نوعی عصبانیت می کند . فعالیت آنان به آن‌اندازه نیست که تمام نیرو و انرژی آنها را مصرف نماید . در نتیجه دختر روحا خودرا خسته و دلخور حس می کند . برای جبران این‌خستگی و عقب ماندگی خود از پسران ، دختر ناچار بسوی رویا می رود .

رویا هائی اغلب غم انگیز و رومانتیك .

خانواده

بین زن و مرد

بقیه ازصفحه ۱۵

به کشتن همسر خود می‌نمایند . ماده ۱۷۹ قانون جزا آتوی‌بزرگی در دست این قبیل مرد ها است که از شرائط مخففه آن استفاده‌می‌کنند . ما میخواهیم تفسیری که قضات می‌کنند عادلانه تر باشد .

نظر یك قاضی

درشعبه۳ دادگاه جنائی باآقای دکتر حسینقلی حسینی نژاد مستشارمحکمه استیناف مرکز ملاقات کردم وقبل از هر چیز خواهش کردم که«آتوی مردها» یا ماده ۱۷۹ قانون جزا را بمن نشان دهند که متن آن‌عبارت است از اینکه :

«هرگاه‌شوهری‌زن‌خودرابامرداجنبی در یك فراش یا در حالیکه بمنزله وجود در یك فراش است مشاهده کند و مرتکب قتل یا جرح‌یاضرب یکی از آنها یا هر دو شود معاف از مجازات است ، هرگاه کسی بطریق مزبور دختر یاخواهر خود را با مرد اجنبی ببیند و در حقیقت هم علاقه زوجیت بین آنها نباشد و مرتکب قتل شود از یکماه تاشش ماه به حبس تادیبی محکوم خواهد شد و اگر در مورد قسمت اخیر این ماده مرتکب جرح یا ضرب شود بحبس تادیبی از یازده روز تادو ماه محکوم میشود .»

بعد ازاینکه از مفاد ماده ۱۷۹ مطلع شدم پرسیدم :

خوب ... نظر شما در باره این‌نوع جرائم چیست ؟

آقای دکتر حسینی نژاد اظهار کرد که اصولا این نوع جرائم را در اصطلاح حقوق جدید جرائم جنسی مینامند . در خارج انجمن طرح‌جرائم جنسی از دانشمندان کشور تشکیل میشود و در انگلستان ریاست این انجمن با «برتراندراسل» فیلسوف مشهور انگلیسی است .

اما ... راجع به‌ماده ۱۷۹روبهرفته برای وضع قانون یا بسوابق گذشته کشور توجه دارند و یا بمقتضیات فعلی و احیانا مسائل مذهبی نیز در قانون رخنه میکند . ماده ۱۷۹ قانون ما نه متکی بمذهب است ونه با مقتضیات فعلی ما سازگار است. با مذهب مخالف است زیرا همین مورد در قرآن ذکر شده و تکلیف آنرا هم معین کرده‌اند . «سوره نور آیه ۶و۷» معنی آیات آنستکه اگر مردی بزنی نسبت‌زنا بدهد وشاهدی برای ادعای خود نداشته باشد باید ۸۰ تازیانه بخورد و هم چنین اگر مردی زن خود را با مرد دیگری‌به بیند و دلیلی جز خودنداشته باشد بایدنزد قاضی چهار بار قسم بخدا بخورد که راست میگوید و دفعه پنجم بگوید لعنت خدا بر من اگر دروغ بگویم در این صورت کیفر متوجه زن میشود و اگر زنهم چهار بار قسم بخورد که شوهرم دروغ میگوید دیگر هیچ مجازاتی ندارد جز اینکه آن زن وشوهر بهم‌حرام میشوند .

چنانچه می بینید این ماده نه تنها اقتباس از قرآن نیست بلکه با قرآن هم مخالفت آشکار دارد وکلیه تفاسیر معتبر اسلامی ازجمله تفسیر طبری ، مجمع البیان و تفسیر امام فخر رازی همین موضوع را ذکر کرده‌است درسال ۱۲۴۳هجری قمری در عهد نامه ترکمن چای قید شده بودکه اتباع روسیه‌در صورت‌ارتکاب جرم درایران در خودروسیه مجازات خواهند شد . و قبل از مشروطیت دول دیگر بعنوان اینکه قوانین‌اسلام

بقیه در صفحه ۱۷

نمایندگی ماشین آلات کشاورزی

الیور OLIVER

به شرکت

آ. حکیم وشرکاء

واگذار شده

متمنی است آقایان باشرکتهای دارنده ماشین‌آلات کشاورزی الیور برای هرگونه تعمیر و یا خریدلوازم یدکی آن باین شرکت مراجعه فرمایند .

تهران خیابان سعدی ۵۹۳ تلفن ۳۶۱۲۱ـ۳۵۵۰۶

سوپر مارکت

بن آمی

نیشرآباد

همه نوع مایحتاج زندگی

مجهزترین سوپر مارکت تهران

Detroit

یخچالهای ویترینی و دیواری

دیترویت

ساخت کارخانجات عظیم

برای قصابی ـ لبنیاتی ـ بستنی وشیرینی فروشیها

نماینده انحصاری شرکت سهامی سیتکو . اکباتان

تلفن ۳۲۸۸۴ / ۳۱۷۹۷

نمایشگاه و فروشگاه شماره ۱ خیابان شیراز بستگاه عوارضی تلفن ۷۲۹۱۲ — نمایشگاه و فروشگاه شماره ۲ خیابان رودکی چهارراه دایرنشگ تلفن ۴۳۵۶۷

گردونه

دنبالهٔ گزارش دبیر کل جمعیت شیروخورشید سرخ

بقیه از شماره قبل

۸ـ درروابط بین‌المللی ووظائفی که‌نسبت بسایر موسسات صلیب سرخ وهلال احمر جهانی داشتیم وهمچنین حفظ رابطهٔ دائم‌بااتحادیه بین‌المللی موسسات صلیب سرخ وظائف خویش را همچنان باجدیت ومراقبت اجرا کردیم و ادامه‌دادیم

درسال گذشته چند حادثهٔ مهم بین‌المللی روی داد که از جملهٔ آن وقایع کنگو وزلزله شیلی و اقادیروسیلهای پاکستان‌وهندوستان بود درکلیه این موارد اتحادیه بین‌المللی صلیب سرخ از جمعیت استمداد کرد.

۹ـ دررشته خدمات عمومی گذشته از اینکه درحال حاضر شیرو ـ خورشید سرخ بچندین موسسه خیریه واجتماعی ماهیانه بطور مستمر دویست وسی هزار ریال اعاده میکرد درسال اعتباری در حدود چهار تاپنج میلیون ریال‌نیز به‌مصرف کمکهای غیر مستمر از قبیل تهیه دارو وسرمایه کار برای مستمندان و اعزام قرباباوطان خود ونظایر آن میرساند.

همچنین دردوره دوسال‌ونیمه گذشته این بخش توانست پس‌از تکمیل وبراه انداختن خانهٔ نمونه کودکان وپرورشگاه حرفه‌ای بزرگ تهران درنقاط ذیل نیز پرورشگاه هائی ساخته و آماده نماید:

پرورشگاه کودکان یکصدنفری نائین

پرورشگاه کودکان یکصدنفری شوشتر

پرورشگاه کودکان سی نفری اراك

مرد خیرخواهی بنام آقای زمانی درهمدان ساختمان پرورشگاهی را بسرمایه خود به‌پایان رسانید و به شیروخورشید سرخ اهدا نمود.

آقای مجید موقر مساحت‌زمینی درکنار رود کارون باتاسیساتی که فراهم ساخته بودند به صورت وقف بشیروخورشید سرخ واگذار کرده‌اند که‌اکنون‌درآن‌یکباب‌دبستان‌ویك باب‌درمانگاه بطور موقت‌دایر شده‌و درنظر است یکباب پرورشگاه کشاورزی جهت کودکان بی ـ سرپرست نیز در آن ایجاد شود.

غیراز اینهاکه عرض‌شد جمعیت اکنون ۲۳ پرورشگاه دیگردر نقاط مختلف کشور دارد.

۱۰ ـ از آنجا که ایجاد مراکز آبرومندی برای تاسیسات اداری‌شیرو خورشید سرخ درهریك ازشهرستان ها مورد کمال توجه وعلاقمندی‌ریاست عالیه جمعیت وهیئت مدیره شیر و خورشید سرخ بود جمعیت چنین در نظرگرفت که‌بتدریج درنقاطی که‌شعبه شیرو خورشید سرخ درآنجا بوجود می‌آید ساختمان های متناسبی که بتوانند ادارات‌خود را در آن مستقر ساخته وباداشتن وسائل کافی بکار پردازند بوجود آمد

۱۱ـ توفیق پیشرفتی که تاکنون نصیب شیروخورشید سرخ ایران‌شده است پس ازفضل حضرت‌باری‌نخست عنایات ومراحم ذات مقدس شهریاری بود که‌پیوسته این جمعیت رامشمول توجهات خاصه وعنایات کامله خود قرارداده‌وباپشتیبانی قاطع خدمتگذاران جمعیت رادراجرای وظائف خود دلگرم وامیدوار میفرمودند وسهم راهنمائی وسرپرستی مستمرومستقیم والاحضرت شاهدخت شمس پهلوی ریاست عالیه جمعیت که‌بیشتر اوقات گرانبهای‌خود رابرای اجرای هدفهای خیر خواهانه شیروخورشید سرخ‌مصروف میداشتند واز جلیل ودقیق‌امور نکته‌ای از نکات ودقیقه‌ای ازدقایق را از نظر عاقبت نگردورنمیفرمودند و بهترین راهنما و مشوق همه ما بکار بودند.

آنگاه درمقام قدرشناسی و حق گذاری بایدازکارمندان‌شیروخورشید چه‌در مرکز وچه‌در شهرستان ها یاد کند.

بین زن و مرد

بقیه از صفحه ۱۶

خشن است همین شرط را بر دولت ایران قبولاندند «دردوره مشروطیت که خواستند از قانون اروپا تقلید کنند این ماده رابطور ناقص ازقانون فرانسه وارد قوانین ایران کردند و هیچ توجه نداشتند که قانون اسلام در این مورد از قوانین دیگر بهتر است و حتی در قانون فرانسه هم چنین حقی بمرد داده نشده است فقط یکی از علل تخفیف مجازات است .

در اسلام قصاص فردی جایزنیست و قصاص با قاضی است .

ـ آیا می توان قانون رااصلاح کرد ؟

ـ از نظر مقتضیات اجتماعی اصلاح قانون بدو طریق انجام می شود یا از طریق ارشاد قضات ویا ازطریق مجلس ـ در نتیجه واداشتن وزارت دادگستری به تسلیم لایحه ای به مجلس . در ممالك خارج در محاکم جنائی هیئت منصفه ای وجود دارد که کار این هیئت این است که قانون را با مقتضیات اجتماع وفق می دهد و اگر عملی قانونا جرم باشد ولی تکامل اجتماع دیگر آنرا جرم نداند . همینکه هیئت منصفه‌علیرغم قانون آن عمل را مباح بداندقاضی دیگرحق مجازات ندارد. در محاکم جنائی ایران هیئت منصفه وجود ندارد ولی قاضی از تماس بااجتماع و ادراك وجدان اجتماعی ممنوع نیست و این نامه شورایعالی زنان را می توان انعکاس وجدان اجتماعی دانست و البته شرائطی هم که‌قانون پیش بینی کرده است قابل اثبات نیست و بهتر راست که بجای این ماده ۱۷۹ همان آیه سوره نور را بگذارند که باصطلاح جدید باید چنین اصلاح شود. «هر گاه‌شوهری زن خودرا با مرد اجنبی در یك فراش یا در حالی که بمنزله وجود در یك فراش است به بیند باید به محکمه شکایت کند و چهار بار سوگند به خورد که راست می گوید و بعد محکمه زن را احضار کند واگر زنهم همین سوگند را تکرار کرد آنوقت حکم بطلاق بدهد . پس این ماده هم مخالف مذهب است وهم مخالف باوجدان اجتماعی .»

ـ نظر شما راجع به جواب های آقایان دادستان تهران ، رئیس شعبه ۱ و ۲ دادگاه جنائی‌چیست؟

ـ جواب آقای دادستان دریك مورد توضیح واضحات است، زیرا وظیفه دادسرا تعقیب مجرم است. ولی در مورد این که گفته بودند اعتراض به قانون به صلاح خانمها نیست نمی دانم غرض از صلاح چیست ؟ و چرا صلاح نیست ؟ جواب آقایان رئیس شعبه ۱و ۲ ازنظر قضائی عیبی‌ندارد ولی‌بافلسفه قضا وعلم‌الاجتماع و به اصطلاح وجدان اجتماعی سازگار نیست . زیرا فقط به توضیح قانون اکتفا کرده اند . حال آنکه‌امتیاز اشیاء بجهات افتراق آنهاست . درست است‌که محکمه جنائی قصاب نیست یا حق تخفیف دارد ولی از نظر امتیاز و وجه افتراق اعمال قاضی می تواند زمینه ای برای طرح‌قانون فراهم آورد .

اما ... مطابق اصل حقوقی‌قانون تا وقتی هست باید اجرا شود .

چگونه بجنك لحظات دلتنگی برویم؟

اگر حرارت آفتاب را احساس نمی کنید ، اگر در مهمانی ها احساس شادمانی نمی کنید ، اگر خنده دوستان و اطرافیان شما را عصبانی و ناراحت می کند ،اگر از شنیدن موسیقی تند و شلوغ عذاب می کشید ، اگر بند محکمی قفسه سینه شما را می فشارد و با هر فشار دنیا را در نظر شماتیره و تار می کند باید بدانید که زنك خطر برای سلامتی روانی شما به صدا در آمده است .

این حالات دلتنگی موضوع بسیار مهم و قابل اهمیتی است. وقتی چنین لحظاتی فرا می رسند از خودی و بیگانه بیزار می شوید مخصوصا این لحظات وقتی غیرقابل تحمل می‌شوند که‌دیگران را در حالت شاد وفارغ از غمهای دنیا می بینید .

اما در آن لحظات باید به خاطر داشته باشید که این حالات فقط مخصوص شما نیست بلکه اغلب دختر ها و خانم ها گاه گاهی از آن رنج می برند .

بدیهی است نمی توان خود را بکلی از شر آن آسوده ساخت ولی ممکن است این حالات را تا سر حد امکان کم و سبك ساخت‌هرگز در دنیا کسی وجود نداشته است که تمام ساعات عمرش در شادمانی و بی غمی گذشته باشد .

این لحظات با مرك دوستی محبوب ، بیماری یکی از نزدیکان دوری از دوستان ، پشیمانی از آزار کردن دیگران و یا افسوس برای از دست دادن فعالیت و مشغولیتی، بانسان دست میدهد .

هر شخصی می تواند با علم باین که چنین لحظاتی باید وجود داشته باشد . قدری از ناراحتی و دلتنگی خودرا بکاهد اگر پستی و بلندی های زندگی را قبلاپیش بینی کنید تا اندازه‌ای بمقابله لحظات تاریك زندگی رفته اید.

برای دختران جوانی که از محروم بودن از روز تعطیل گرفته‌و ناراحت می شوند، بهترین کار ترتیب دادن دوره های دخترانه است و می توان در مصاحبت یك دیگر لحظات دلتنگی رافراموش کرد .

اگر قبلا انتظار لحظاتی را می کشید که برای شما غیر قابل تحمل خواهد بود از همان وقت برای خود برنامه هائی ترتیب‌دهید که از فشار وناراحتی فوق‌العاده آن بکاهید .

برای مقابله با دلتنگی اول پیش خود فکر کنید که چرا چنین‌حالی در شما به وجود آمده است .

سعی کنید باتفاقات خوشی‌که در زندگی تان وجود دارد بیشتر فکر کنید .

آلام و ناراحتی های خودرا با اشخاص دیگری که ناراحتی های زیاد تری دارند مقایسه کنید و به بینیدکه چه اندازه ناراحتی‌های شمارا تخفیف خواهد داد .

سعی کنید در قیافه و ظاهر خود تغییری بدهید ، فرم موی‌خود را عوض کنید و از لوازم آرایش جدیدی استفاده کنید .

لباس به پوشید که در روحیه وهیکل شما تاثیر زیادی داشته باشد از زنگهائی استفاده کنید که روح را به هیجان می آورد .

رنك آبی و سپس صورتی‌قرمز وزرد مناسبترین رنك برای این دوران است .

سعی کنید به اجبار هم که شده لبخند بزنید و به زودی‌خواهید دید که چطور یك لبخند تصنعی تبدیل به خنده طبیعی خواهد شد.

موسیقی نیز می تواند روح افسرده شمارا به هیجان بیاورد . مصاحبت‌دوست‌خوب‌بهترین وسیله تسکین آلام است . اگر نمی‌توانید اورا ملاقات کنید به وسیله تلفن درد های خود و ناراحتی خود را برای او بازگو کنید .

نصیحت اشخاص دنیا دیده‌نیز در تخفیف دلتنگی شما موثراست.

در چنین موارد ی‌مثلا اتاقتان را تمیز کنید یا بیك گردش‌کوتاه بروید ، یا یك شیرینی یاغذای جدید به پزید .

د رمحفل عده‌ای اشخاص دل زنده‌و فارغ‌ازناراحتی شرکت کنید کتابی را که از داستان و موضوع آن لذت بسیار برده‌اید دوباره بخوانید .

وبالاخره اگر ناراحتی ودلتنگی شما از قدرت تحمل شما خارج‌است خودرا تسلیم آن کنید . هیچ‌مانعی ندارد اگر اشك چشم شما جاری شود در عوض آرامش انبساط خاطری که پس از آن بدست می آورید ، ارزش زیادی خواهدداشت

گم شده

(صاحب عکس‌بالا) محمد تقی صادقی از صبح ۹ر۲ر۴۰ از خانه بقصد دبیرستان خارج و تا کنون مراجعت نکرده‌بدین‌وسیله‌از اشخاصی که از محل او اطلاع و یا در صورت برخورد با نامبرده تقاضا می شود مراتب‌را بتلفن شماره۸۳۵۱۹و۲۰۹۹۹ و کلانتری تجریش و یا به آرایشگاه صادقی واقع در بازار تجریش گزارش فرمایند و با این کمك شایان خانواده ای را از پریشانی نجات دهند .

محمد تقی عزیز با بازگشت خود خانواده خود را از این درد رها کن

صادقی

در تاریخ اول اردی بهشت

یك جعبه فیلم متعلق باستودیو عصر طلائی که از رشت حمل شده‌بوده‌است در گاراژگیلان شرق خیابان ناصر خسرو تهران مفقود گردیده است‌چون ممکن است از مسافرین اشتباها برده باشند لطفا جعبه فیلم را بدفتر استودیو عصر طلائی واقع در خیابان نادری ساختمان نخستین تحویل داده و مژده‌گانی خود را دریافت دارند .

آ ـ ۴۱۲۴ ۱ـ۲

دختر بچه ۷ ساله ای بنام

مریم سبزه‌رو چشم و ابرو مشکی وبلوز قرمز و پیراهن چیت گلدار بتن دارد از روز ۳ بعد از ظهر جمعه از منزل خارج شده و تاکنون خبری از او نداریم از کسانیکه از وی‌اطلاعی دارند خواهشمند است برای رضای خدا به اولین کلانتری یا کلانتری ۵ اطلاع دهند

از درجه اعتبار ساقط است

یك فقره چك شماره ۴۴۲۱۲۴ بانك بازرگانی بدون تاریخ به مبلغ ششهزار ریال روز گذشته گم شده و از درجه اعتبار ساقط است .

آگهی ساعات کار بانك سپه

آگهی ساعات کار بانك سپه

از روز شنبه ۱۶ اردیبهشت ماه ۱۳۴۰ تاآگهی ثانوی اوقات کار باجه های اداره مرکزی وشعب بازار وسبزه‌میدان‌ازساعت ۷½ تاساعت۱۲ باجه های عصر از ساعت ۱۶½ تا ۱۹ خواهد بود .

آ ـ ۴۱۴۸ ۱ـ۲ بانك‌سپه

آگهی مزایده فروش بشکه و قطعات بشکه اسقاط

شرکت سهامی تصفیه نفت ایران در حدود ۸۵۰۰۰عددبشکه وقطعات بشکه اسقاط را باوضع موجود و در محل کنونی که فعلا در محوطه‌انبار اجناس مازاد شرکت در آبادان قرار دارد ازطریق مزایده بفروش میرساند ، شرکت کنندگان در مزایده باید مبلغ یکصد هزار ریال بعنوان‌سپرده بصندوق شرکت بپردازند ، پیشنهادات‌تاساعت ۳بعدازظهرروز چهارشنبه۱۳ اردیبهشت ماه ۱۳۴۰ پذیرفته میشوند.

برك پیشنهاد مزایده در دفتر اداره پیمانکاری شرکت سهامی تصفیه نفت ایران‌آبادان‌موجوداست

آ ـ ۳۱۹۲ ۱ـ۳

یخچال زانوسی ایده‌آل خانواده های ایرانی مخصوص مناطق گرمسیر

موتورکمپرسور ½ ـ قفل مخصوص ـ قیمت غیرقابل رقابت ـ تضمین ۵ ساله باحداقل مصرف برق.

نماینده انحصاری : شرکت سهامی پخش رادیو خیابان فردوسی ـ ساختمان امینی ـ تلفن ۳۶۸۸۸ ۳۳۲۵۲

سرویس سیار و مجهز شرکت همیشه وهمه‌جا دراختیار شماست

کانون آگهی زیبا

۲۱ ـ اینچ لامپ تصویر ۱۱۰ درجه مدل ۱۹۶۱

تمام‌اتوماتیك که احتیاجی به تنظیم بادست‌ندارد

سه بلندگو هایفیدلیتی مبلی از چوب گردو دارای درب و قفل

تعمیرات تا یکسال و تعویض لامپ تصویر تا شش ماه مجانی است

کارمندان ادارات با معرفی و ضمانت حسابداری و مشاغل آزاد با ضامن فروخته میشود

تلویزیون رکورد ساخت کارخانه معروف رافنا آلمان

نماینده انحصاری ـ خیابان فردوسی شرکت سهامی پخش رادیو ـ ساختمان امینی روبروی بانك ملی ایران

تلفن ۳۶۸۸۸ ـ ۳۳۲۵۲

چند خبر کوتاه

• آستارا آقای میر هاشمی‌مدیر کل فرهنگ استان گیلان ضمن بازدید تاسیسات فرهنگی آستارا از مساعی بانوان طاهره‌مولوی و سید درخشانی آموزگاران دبستان خزر این شهرستان اظهار قدردانی کرد.

• میناب چندروز قبل آقای‌موسی زاده رئیس اداره‌فرهنگ میناب‌برای شرکت در کنگره روسای فرهنگ شهرستان های استان کرمان‌بصوب آن شهرستان عزیمت کرد .

• جهرم آقای سرهنك جهانشاهی برای رسیدگی بوضع پرونده های جهرم باین شهر وارد شد ومشغول رسیدگی گردید .

• کرمانشاه از طرف فرهنگیان کرمانشاه بمناسبت رحلت حضرت آیت‌اله العظمی بروجردی پیشوای فقید شیعیان جهان مجلس‌ترحیمی در مسجد عمادالدوله بر گزار شد.

در این مجلس تیمسار سپهبد محوی استاندار ، تیمسار سپهبد نصراللهی فرمانده سپاه ٤ و آقای صمصامی مدیر کل فرهنگ‌استان کرمانشاه وجمعی از فرهنگیان و اهالی‌این شهرستان شرکت کردند.

• سنندج پریروز اتومبیل جیپ شماره۶۱۹۷ برانندگی آقای‌احمدی هنگام‌عبوردر خیابان سیروس‌سنندج براثر سرعت زیاد باجوانی‌بنام علی اصغر ذبیح‌اله تصادف کرد و او را مجروح نمود حال مجروح رضایت‌بخش نیست .

• هشتپر طوالش- آگهی‌انتخابات انجمن شهر هشتپر طوالش ازطرف فرمانداری این شهرستان انتشار یافت مقدمات شروع انتخابات از هر لحاظ فراهم شده است .

• قزوین پریروز مسابقه والیبال دوستانه ای بین تیم های کلنی قزوین و زنجان در قزوین انجام شد در این مسابقه پیروزی نصیب فوتبالیست های قزوین گردید .

سر تقسیم بهم جنگیدند . .

درتپه‌های اطراف یکی‌از قراء مامونیه دفینه‌ای کشف شد

خبرنگار ما درمامونیه زرند گزارش میدهدچند روز قبل‌بنمایندگی فرهنك مامونیه زرنداطلاع داده‌شد که‌دریکی از تپه های اطراف قریه حسن‌آباد از توابع‌مامونیه‌که متعلق بیکی از مالکین بنام ناصر قدوسی است دفینه‌ای کشف شده‌است بلافاصله جریان بژاندارمری و بخشداری محل اطلاع داده شد و بلافاصله بخشدار ونماینده فرهنك ومامورین ژاندارمری بمحل عزیمت کردند وکسانی را که گفته میشد گنجینه مکشوفه‌راتصاحب کرده‌اندستگیر نمودند وبژاندارمری مامونیه‌آوردند فعلا تحقیقات از آنان ادامه دارد تا نوع‌و میزان دفینه مکشوفه تعیین‌شود بقرار اطلاع نزاعی که برسر تقسیم گنجینه بین کاشفین آن‌رخ‌داده‌است منجر بگزارش جریان بنمایندگی فرهنك مامونیه شده است

گنبد حضرت شاه چراغ طلاکاری میشود

نایب‌التولیه آستان قدس رضوی مامور اجرای اوامر شاهنشاه شد

در اجرای اوامر شاهنشاه

خبرنگار ما در شیراز می نویسد در اجرای نیات عالیه شاهنشاه آقای مهران نایب‌التولیه آستان قدس رضوی ماموریت یافته است که‌برای طلاکاری گنبد حضرت«شاه چراغ» در شیراز اقدام کند ومقدمات‌کار نیز از هر لحاظ فراهم شده است چند روز قبل آقای مهندس قهرمانی رئیس اداره امور فنی و مهندس مخصوص ساختمانها و بیوتات آستان قدس رضوی بشیراز وارد شد و باحضور آقایان شریفی متولی حضرت شاه چراغ و سامی رئیس ادارهٔ‌باستان شناسی فارس‌و جمعی از معماران در این باره مذاکراتی بعمل‌آمد. درنتیجه اینمذاکرات‌قرارشدتمام‌سطح‌گنبدحضرت شاه چراغ که در حدود ٥٤٠ مترمربع است طلاکاری گردد وپایه گنبد که ۱۱۰ متر مربع می باشد کاشی کاری و معرق کاری شود ضمنا ساختمان ضریح و گلدسته ها و سایر تعمیرات آستانه بعهدهٔ کمیسیون نظارت بر ساختمان واز محل‌اعانات اهالی انجام خواهد گرفت خبرنگار مادر گزارش خود اضافه می کندبقرار اطلاع تاچند روز دیگر آقای مهران نایب التولیه آستان‌قدس رضوی برای اجرای اوامر شاهنشاه بشیراز خواهد آمد .

لوله‌کشی آب اصفهان بعمل نزدیك شد

تاسه‌هفته دیگر آگهی مناقصه لوله‌کشی آب منتشر میشود

باامضای یك قرارداد تضمینی

خبرنگار ما در اصفهان گزارش می دهد چندروزقبل برای انجام لوله کشی آب اصفهان یك قرارداد تضمینی بمبلغ یکصد میلیون ریال بین سازمان برنامه‌و شهرداری این شهرستان بامضاء رسید شهرداری اصفهان قبلا تعهد کرده بود که از بابت لوله کشی آب‌شهر مبلغ یکصد و بیست میلیون ریال به سازمان برنامه بپردازد ولی چون این مبلغ کافی بنظر نمیرسید براثر اقدامات آقای دهها استاندار اصفهان هیئتی از طرف سازمان برنامه باین شهر آمد و یك قرارداد تضمینی دیگر بمبلغ یکصد میلیون ریال با شهرداری این شهرستان امضاء کرد که ظرف ۳٦ ماه بسازمان بپردازد .

خبرنگار ما در گزارش خود اضافه می کند با امضای این قرار داد که با اطلاع پیشکاری‌دارائی‌اصفهان تنظیم شده است ، می‌توان گفت کار عمدهٔ لوله‌کشی‌آب این شهر که همان تامین بودجه می باشد انجام یافته است طبق اظهار آقای دها استاندار اصفهان تا سه‌هفته دیگر آگهی لوله کشی آب این شهر انتشار میابد .

استاندار بکودکان پرورشگاه عیدی داد

خبرنگار ما در آمل مینویسد چند روز قبل آقایان بنی‌آدم‌استاندار ومشایخی مدیر کل فرهنك استان مازندران وکلیه کودکان پرورشگاه آمل ناهار را میهمان آقای محمد رضا رجائی یکی از معتمدین‌این شهرستان بودند در این ضیافت آقای استاندار به یکایك کودکان بی سرپرست پرورشگاه مبلغی‌بعنوان‌عیدی داد این اقدام سودمند آقای استاندار درافکار عمومی حسن اثر بخشید.

پیشاهنگان کرمانشاه اردو تشکیل‌دادند

کرمانشاه

چند روز قبل اردوی پیشاهنگی دختران کرمانشاه با شرکت ٥٠ نفراز دوشیزگان دبستان های عصمتیه ، معاضد ، فرخی ، پوراندخت و امیر معزی بسرپرستی خانم آذرمیدخت طاقه ای در محل«کرناچی» تشکیل گردید آقایان صمصامی مدیر کل فرهنك استان و پور پرویز رئیس ادارهٔ فرهنك کرمانشاه و جمعی از دبیران و آموزگاران از زمین اردو بازدید کردندضمنا در همان روز پیشاهنگان‌دبیرستانهای محمد رضا شاه و رازی اردوی یکروزه‌ای در بیستون تشکیل‌دادند .

تعیین انجمن نظارت

آقایان سید محمود پیشوائی -محمد علی دریابیگی - محمد افلاطونی - رحیم حیات‌بخش یعقوب یعقوبی - علی عباسیان - امین و دکتر به‌نیا بسمت اعضای انجمن نظارت بر انتخابات انجمن شهر بندر پهلوی انتخاب شدند .

همدردی

دانش آموزان دبیرستان اسلامی جهرم بمناسبت‌درگذشت‌دوست‌خود منصور خیامی یکروز تعطیل کردند وبهمین مناسبت مجلس ترحیمی برگزار نمودند منصور خیامی‌اخیرا طی‌نزاعی که‌از شوخی بیجاسرچشمه گرفته بود مجروح و بعلت شدت جراحات وارده جان سپرد .

نشانه‌ای از یك همکاری صمیمانه ...

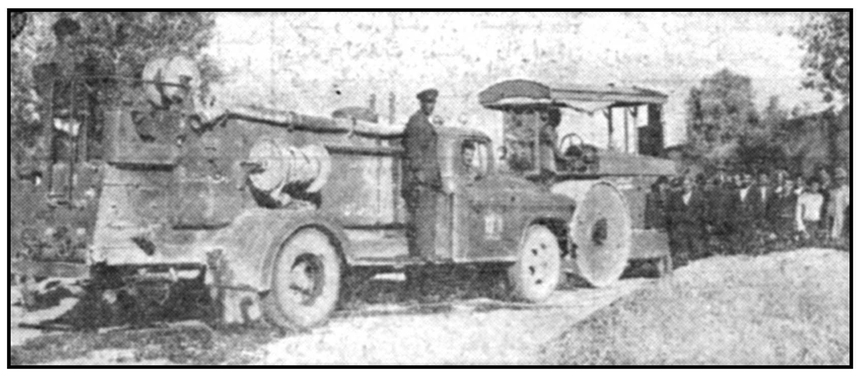

خبرنگار ما در زاهدان می نویسد اخیرا ازطرف شهرداری زاهدان با همکاری صمیمانه شرکت ساختمانی و راهسازی «آسالم» برای شن ریزی و تسطیح‌خیابانهای این شهرستان اقدام شده‌است اهالی ازمسئولین‌شرکت مزبور که بدون دریافت‌دیناری با شهرداری زاهدان همکاری دارند اظهار رقدردانی می کنند عکس بالاتشانه ای از این همکاری صمیمانه است.

اختلاف بر سر حق‌الارض

اهالی‌ومالکین دورود درانتظارمداخله‌دولت‌وحل اختلاف هستند

خبرنگار اعزامی ما به دورود گزارش میدهد اخیرا بین پنجهزار نفر اهالی دورود ومالکین این شهر بر سر حق‌الارض اختلافاتی بروز کرده است و اهالی ومالکین در این انتظارند که دولت در کار آنان دخالت کند و باین اختلافات که از چندی پیش شروع شده و اخیرا رو بشدت گذاشته است پایان دهد .

خبرنگار ما اضافه میکند این‌روز ها اگر گذارتان بدورود بیفتد بهر خانه یا مغازه یا هرگوشه و کنار دیگری که بروید می‌بینید چند نفر دور هم جمع شده و درباره حق - الارض صحبت میکنند گاهی هم یکی از خوانین دورود یایکی از بستگان آنها باین جمع می‌پیوندد‌و آنوقت‌مذاکره‌آنها بمجادله‌میانجامد برای آنکه از فلسفه حق الارض مطلع شوید بد نیست بدانید چندین سال پیش موقعی که راه آهن‌تهران خرمشهر از دورود که در آنهنگام دهکده‌ای بیش نبود گذشت مالکین و ساکنین آنجا آینده روشن ترو بهتری برای این دهکده پیش‌بینی کردند. در آنهنگام حد اکثربهای زمین در دورود متری پنج یا شش ریال بود و مالکین با این پیش بینی از فروش زمین بافرادی که برای‌کسب و کار به آنجا می‌آمدند خودداری کردند ولی برای آنکه از پیشرفت وضع و انجام امور عمرانی در دورود جلوگیری نشود زمینهای خود را در مقابل مبلغ معتنابهی در اختیار مردم گذاشتند تاخانه بسازند و سالیانه مبلغی به عنوان حق الارض بپردازند .

هم اکنون بهای همان زمینهاکه اغلب اهالی در آن خانه ساخته‌اند به متری دویست و پنجاه تا سیصد ریال رسیده و مالکین باهالی دورود پیشنهاد کرده‌اند که باید زمینهائی راکه درآن خانه ساخته‌اندخریداری کنند و بهای آنرا بقیمت کنونی بپردازند .

اهالی و ساکنین دورود هم در مقابل این پیشنهاد مالکین میگویند حالا دیگر پس از چندین سال ماکه متصرف این زمینها میباشیم مالك آن هم هستیم زیرا اعیانی‌این زمینها متعلق بما است و مانه تنها موقعیکه عرصه این ساختمانها را تحویل گرفتیم مبلغ کلانی‌پرداختیم بلکه سالیانه مبلغی هم بعنوان حق- الارض پرداخته‌ایم حالا که مالکین حاضر نیستند سند مالکیت عرصه ساختمانها را بما تحویل دهند ماهم از این پس از پرداخت حق‌الارض خود داری میکنیم فعلا اهالی دورود تصمیم دارند از این ببعد از پرداخت حق‌الارض خودداری‌نمایندو پنجهزار نفر ساکنین این منطقه راه حل این اختلاف را در این میدانند که دولت راسا عرصه اعیانیهای آنانرا متصرف شود وباسند مالکیت به‌آنها اعتراف کند .

دانش‌آموزانی که اوراق امتحانی آنها مخدوش بود مجددا امتحان شدند

از ۱۳۹ نفر ۱۱۱ نفر قبول شدند

۲۰ نفر از دانش‌آموزان شمیران بکلاس پائین‌تر رفتند

خبرنگار ما در شمیران بدنبال گزارش قبلی خود دربارهٔ مخدوش‌بودن اوراق امتحانی عده ای از دانش آموزان دبیرستان شاهپور تجریش اطلاع می دهد : طبق اظهار آقای زنده نام رئیس اداره فرهنك شمیران از۱۳۹نفر دانش‌آموزی که اوراق امتحانی مخدوش‌داشته مجددا امتحان بعمل آمد از این عده ۱۱۱نفر قبول و ۱۲ نفر مردود شدند و بقیه نیز غایب بودند آقای رئیس فرهنك افزود مسئولین این جریان در دادگاه اداری وزارت فرهنك‌تحت تعقیب قرار گرفتند در مورد ۲۰نفر از دانش آموزان که گفته می شد با کارنامه جعلی به کلاس بالاتر رفته اند آقای رئیس فرهنك اظهارداشت : هیئت بازرسان فرهنك این عده را مردود تشخیص دادند و باین جهت بکلاس پائین تر آورده شدند این عده کارنامه های خود را جعل نکرده بودند بلکه با تشبث بوسائلی بظاهر حق ارتقاء بکلاس بالاتر یافته بودند که پس از رسیدگی بکلاس پائین آورده شدند .

درمیناب حصبه شیوع یافته است

طبق گزارش خبرنگار ما در میناب اخیرا چند نفر بیمار مبتلا به حصبه در شهرستان میناب مشاهده شده‌و این‌امر موجب ناراحتی اهالی گردیده است آقای دکتر مزارعی رئیس بهداری میناب در این باره اظهار داشت : برای مبارزه بابیماری حصبه در میناب از مرکز تقاضای داروهای مورد نیاز شده است .

ازدوج برایش ضرر داشت!؟

دکتر گفته بود ازدواج نکند واو میخواست خودکشی کند

مامورین‌ژاندارمری‌جوان‌عاشق‌وفروشنده‌تریاك‌را دستگیر کردند

خبرنگار ما دررضوانده گزارش می دهد چند روز قبل جوانی بنام غلامحسین فرزند حسین قنادیکی از ساکنین رضوانده که بوصال معشوقه نرسیده‌بود باین فکرافتاد که با خوردن تریاك خودکشی کند با این تصمیم از شخصی‌بنام باقر صمدی مقداری تریاك خریدوبرای خوردن آن بطرف بقعهٔ امیرالسلطان که یکی از زیارتگاه های رضوانده براه افتاد والدین غلامحسین بعد ازساعتی از غیبت ناگهانی وی ناراحت شدند و جریان را به مامورین ژاندارمری اطلاع دادند مامورین ژاندارمری پس ازساعتی تلاش و وفعالیت غلامحسین راکه هنوز موفق بخوردن تریاك‌نشده‌بود بازداشت کردندبا اعتراف‌غلامحسین فروشندهٔ تریاك باقر صمدی نیز دستگیرشدو بدادگاه طوالش اعزام گردید . پدر غلامحسین دربارهٔ خودکشی فرزندش گفت‌چون‌دکتر ازدواج‌را برای او قدغن کرده‌باین جهت دست بخودکشی زده‌است .

فروشنده تریاك وپدر غلامحسین درمیان‌مامورین‌ژاندارمری

تودیع با پزشك بهداری

خبرنگار ما در گنبدکاوس می نویسد چند روز قبل بمناسبت عزیمت آقای دکتر فاضلی پزشك بهداری گنبد کاوس بانگلستان‌مجلس‌تودیعی‌برگزار شد در این مجلس هدایای کارکنان بهداری بوسیله آقای خاوری فرماندار گنبد کاوس بوی اهداء گردید در عکس‌بالا آقای دکتر فاضلی هدایای خود را دریافت می دارد .

احتیاجات کپورچال تامین میگردد

وعدهٔ نماینده

خبرنگار ما در کپورچال مینویسد اخیرا که آقای نعیمی اکبر نماینده بندر پهلوی در مجلس شورایملی باین شهر آمده بود جمعی از معتمدین بخش کپورچال بنمایندگی از طرف اهالی به بندر پهلوی رفتند وتقاضا کردند که آقای نعیمی اکبر برای تامین احتیاجات این منطقه اقدام کند این عده تقاضا کردند برای اهالی آب آشامیدنی‌سالم تهیه گردد و در کپورچال شهرداری تاسیس شود برای ساختمان پست و تلگراف و تفکیك آموزشگاه مختلط و ایجاد جاده کپورچال آبکنار اقدامات لازم بعمل آید آقای نعیمی اکبر نیز وعده داد که در مرکز برای‌تامین احتیاجات عمومی‌بخش کپور چال اقدام کند .

دستگیر شد

خبرنگار ما در شهرری گزارش میدهد دیروز عصر یکی ازطوافهای شهرری که از اهالی تویسرکان است‌بمامورین‌انتظامی‌این‌شهرستان اطلاع داد «کاکامراد» یکی‌از اهالی قریه «ابودراب» تویسرکان را که در زد و خوردی که منجربقتل‌چهار نفر گردیده شرکت داشته است هم‌اکنون در خیابان شهرری‌می- گردد . بلافاصله «کاکامراد» را دستگیر کردند و بلاپرونده‌بدادسرا اعزام‌داشتندتادراین زمینه تحقیقات لازم بعمل آید .

تصمیمات پیشاهنگی

خبرنگار ما در بابلسر مینویسد چند روز قبل‌جلسهٔ‌شورای‌پیشاهنگی بابلسر بریاست آقای احمد آرمین بخشدار و رئیس شورای پیشاهنگی این منطقه تشکیل گردید دراین جلسه پس از مذاکرات مفصل و شورومشورت های لازم برای‌تهیه لباس مربیان پیشاهنگی و وسائل اردوئی تصمیماتی گرفته شد .

سارقین باسابقه دستگیر شدند

خبرنگار ما در آمل مینویسد چند روز قبل مامورین ژاندارمری آمل سه نفر سارق باسابقه باسامی رضا ،امامعلی ونورمحمد رابجرم سرقت اموال آقای‌خدادادی یکی از اهالی‌این شهرستان دستگیر کردند و تحویل شهربانی دادند در عکس بالا سارقین که اموال مسروقه‌رادردست دارند در میان مامورین دیده میشوند .

فعالیتهای باشگاه «لاینز» قزوین

بمسلولین ونابینایان شهر کمك میشود

خبرنگار ما در قزوین گزارش میدهد بدعوت آقای رئیسیان‌رئیس دادگستری و رئیس شعبه باشگاه « لاینز» قزوین روسای ادارات دولتی و عده ای از معتمدین‌ومعاریف این شهر در محل دبستان شهیدی حضوریافتندابتدا آقای‌رئیسیان در باره کمك به مسلولین ونابینایان وهمچنین آموختن فن خیاطی ببانوان‌بی‌بضاعت‌قزوین سخنرانی کرد خانم نوروزی مدیر دبستان شهیدی در باره‌نحوه کمکهای لازمه مطالبی بیان داشت و خانم صغری آجیل فروش تعهد نمود که به بانوان بی بضاعت فن خیاطی رابیاموزد ، تیمسار ملك زاد فرمانده تیپ قزوین نیز در مورد کمك به کوران و مستمندان سخنرانی کرد .

تشویق قهرمانان

خبرنگار ما در شیراز می نویسد پریروز بمناسبت تجلیل و قدردانی از ورزشکاران دو ومیدانی شیراز که در مسابقات کشوری بمقام قهرمانی رسیده اند مراسمی در سالن شهرداری این‌شهرستان برگزار شد در این مراسم که جمعی از فرهنگیان و ورزشدوستان شیراز شرکت داشتند از قهرمانان دو ومیدانی که افتخارات درخشانی کسب کرده بودند اظهار قدردانی بعمل آمد .

شهر تاریك

خبرنگار ما در بنادر جنوب گزارش می دهد پریروز موتور برق‌بندر بوشهر بعلت نقص فنی وشکستن یکی از دنده های موتور از کار افتاد .

با از کار افتادن موتور برق اینك شهرستان بندر بوشهر شبها در تاریکی فرو میرود و اهالی از این لحاظ سخت در مضیقه قرار گرفته اند . از طرف شهرداری برای تعمیر موتور برق‌اقدامات لازم بعمل آمده است .

قصابهای بازداشتی اراك آزاد شدند

باسپردن تعهدکتبی

خبرنگار ما در اراك گزارش می دهد قصاب های اراك که چند روز قبل بعلت خودداری از کشتار بطور دسته‌جمعی‌بازداشت وزندانی گردیده بودند دیروزبا تعهد کشتار از زندان آزاد شدند .

قصابهای اراك دیروز با کشتار ۲۲۲ راس گوسفند گوشت مورد نیاز این شهرستان را تامین‌کردند اهالی از مساعی آقایان سرهنك رحیمی رئیس شهربانی و محمد بیك‌لیك شهردار اراك اظهار خشنودی می کنند .

از : حسین زرکار — خبرنگار کاشان

دخمهٔ اموات ...!؟

معمولا گورستان هر شهری لااقل کمی دور تر از آن‌شهر قراردارد و دلیل‌آن‌نیز رعایت اصول بهداشتی از طرف مسئولین امور و یا خود اهالی آن شهراست جای بسی تاسف است که در شهر ما کاشان نه تنها این اصول رعایت نمی شود بلکه کار بجائی رسیده است که عده ای با کمال جسارت و جرات مرده‌ها را در وسط شهر دفن می کنند و این همان کاری است که شاید در قرون وسطی انجام می گرفت در حال حاضر روزی‌ویا شبی‌نمی گذرد که یك یا چند جنازه در گورستان وسط شهر مدفون نگردد و بنابگفته عده ای از اهالی شهرستان کاشان در عوض پیشرفت و ترقی فوق‌العاده عقب مانده و در نتیجهٔ بدخمه اموات تبدیل شده است زیرا اگر چنین نبود در روز روشن مقابل دیدگان حیرت زدهٔ مردم جنازه هارا در وسط شهر دفن نمی کردند !؟ البته همه میدانند که این جریان‌سلامت وبهداشت چندین هزار نفررا در معرض خطر قرار داده است و اگر از این کار جلوگیری‌نشود شهرستان کاشان همچنان بصورت دخمهٔ اموات باقی خواهد ماند اهالی از مسئولین شهرداری وبهداری و اوقاف‌کاشان تقاضا دارند هرچه زودتر از دفن جنازه هادر وسط شهر جلوگیری بعمل آید .

نیازمندیها و آگهی‌های کوچک

استخدام میشود

چندنفر دوشیزه یابانو
جهت خدمت در منازل مورد نیاز است موسسه کاریابی شهره میدان خراسان اول شهباز پاساژ رزاق‌نیا . ۱ـ۵ آ ـ ۳۴۱۶

عدهٔ خبرنگار افتخاری
نیازمندیم بتلفن ۳۴۰۵۳ مراجعه‌شود ۱ـ۱۰ آ ـ ۳۴۳۲

سازمان کاکوتی
برای فروشگاه کرج یکنفر فروشنده با تجربه مرد که دارای ضامن معتبر باشد با حقوق سه هزار ریال در ماه استخدام می نماید ـ به آدرس ذیل هرروز از ۳ تا ۶ بعد از ظهر رجوع فرمائید .
تخت جمشید ـ صبای شمالی ـ پلاک ۱۸۴
۱ـ۲ آ ـ ۳۶۱۹

استخدام ویزیتور
چند نفر ویزیتور در تهران که سن آنها از ۲۰ سال کمتر نباشد مورد احتیاج است با صندوق پستی ۲۴۵۵ با ذکر مشخصات مکاتبه‌شود.
آ ـ ۳۹۷۴ ۱ـ۲

یك داروساز پراتیکی
وارد بمنظور شرکت مورد احتیاج‌است طالبین بشماره تلفن ۳۱۳۹۹ مراجعه نمایند .
آ ـ ۳۶۳۱ ۱ـ۲

استخدام
بیك جوان که در حدود بیست و پنجسال داشته و معلومات آن از سیکل اول متوسطه کمتر نباشد با ضامن معتبر نیازمندیم بتلفن ۳۷۲۳۵ مرجعه شود .
آ ـ ۳۹۷۲ ۱ـ۲

استخدام
بچند بانوی خیاط که سابقه ۵سال چرخ‌کاری در یکی از خیاطخانه های معروف‌راداشته باشند نیازمندیم‌بتلفن ۳۷۲۳۵ مراجعه شود .
آ ـ ۳۹۷۰ ۱ـ۲

به چند نفر بانو یادوشیزه
جهت فروشندگی محصولی در منازل شهرستانهانیازمندیم تلفن۶۲۴۹۸
آ ـ ۳۸۱۷ ۱ـ۲

برای اداره یك متل
و رستوران مدرن کنار دریا به‌یك شریك یا مستاجر احتیاج داریم . کسانیکه ذوق و سلیقه این قبیل‌کار ها را دارند در صورت تمایل‌به تلفن شماره ۶۵۶۷۴ رجوع نمایند .
آ ـ ۳۸۸۹ ۱ـ۲

یکنفر مرد که ماشین نویسی
انگلیسی‌و فارسی خوب بداند وبزبان انگلیسی آشنائی کامل داشته باشد مورد نیاز است شرکت سهامی‌ایرتوك خیابان فردوسی شمالی شماره ۷۱ تلفن ۶۳۹۶۴ تا۶۳۹۶۷
آ ـ ۳۷۶۹ ۱ـ۲

بدونفر دوشیزه یا بانو
نیازمندیم امیریه چهارراه ممزالسلطان خیابان قلمستان کاشی ۱۲۱ لابراتوار
آ ـ ۳۷۹۳

آگهی استخدام
شرکت سهامی زیمنس ایران
بیك‌نفر حسابدار مطلع و مجرب که به یکی از زبانهای آلمانی‌یاانگلیسی آشنائی کامل داشته باشد نیازمند است . داوطلبان باین شرکت واقع در خیابان تخت جمشید قسمت کارگزینی مراجعه فرمایند .
آ ـ ۳۹۸۴ ۱ـ۲

شرکت سهامی شرق الکتریك
دونفر دوشیزه یا بانوی ماشین‌نویس را استخدام می نماید .
۱ـ یکنفر دوشیزه یا بانوی ماشین نویس لاتین که حداقل۳۵ کلمه‌صحیح را در یك دقیقه ماشین نماید .
۲ـ یك نفر دوشیزه یا بانوی‌ماشین نویس فارسی که حداقل ۳۰ کلمه صحیح را در یك دقیقه ماشین نماید.
متقاضیان از ساعت ۵ تا ۷ بعد از ظهر به کارگزینی شرکت واقع در خیابان شمیران شماره ۶۳۷ ساختمان‌هدایت طبقه دوم مراجعه فرمایند .
آ ـ ۴۰۳۸ ۱ـ۲

بچند نفر معلم زبانهای خارجه‌و دروس متوسطه نیازمندیم صندوق پستی ۲۵۷۵ تهران
آ ـ ۴۱۳۴ ۱ـ۲

معاملات تلفن

هرنوع شماره تلفن نقدو قساط معامله میشود.ضمنا دستگاه تلفن هم خریداریم
تلفن ۲۲۶۵۶
آ ـ ۴۲۶۳۹ ۲ـ۲۶

تلفن شماره ۳ بفروش میرسد
طالبین بتلفن ۳۹۹۹۹ مراجعه فرمایند
۱ـ۲ ۲۶۱۲۲

فروش اتومبیل

خریدار اتومبیل
از هر نوع و هر مدل که باشد مشتری داریم فروشگاه اتومبیل ۴۰ ـ جمشید آباد شمالی کاشی ۴۰ تلفن ۴۹۶۳۳

یکدستگاه کمباین
مسی فرگوسن
مدل ۷۳۵ عرض درو ۶ فوت‌بقیمت مناسب بفروش میرسد تلفن ۳۳۷۲۳
۱ـ۳ ۳۹۵۰۴

آژانس اتومبیل ماشین های
امریکائی زیر را باشرایط مناسب به فروش میرساند ۱۲ دستگاه شورلت ۵۴ تا ۶۱ـ۱۴ دستگاه‌دوج ـ دسیتو و پلیموت ۵۳ تا ۶۰ ـ۱۱دستگاه فورد بیوك ـکادیلاك مدلهای متوسط ـ ۲ دستگاه والیانت و پونتیاك ۶۰ تلفن ۶۱۴۴۰
آ ـ ۳۱۶۰

فروشگاه و بورس اتومبیل
ماشین های زیر را با شرایط آسان بفروش میرساند
فولکس ۶۰ـ۵۹ـ۵۶ـ۵۸
واکسهال ۶۰ـ۵۹ـ۵۸ ـ۵۷
شورلت ۵۹ـ۵۶ـ۵۴ـ۵۳
فورد آلمانی
میدان مجسمه خیابان جمشیدآباد شمالی کاشی ۴۰ تلفن ۴۹۶۳۳
آ ـ ۳۱۶۰

اجاره داده میشود

چند باب مغازه
نوساز در بهترین محل کسب
تلفن ۳۰۲۶۰۱
۱ـ۸ آ ـ ۳۲۴۰

مستاجرین محترم مستغلات
یکهزار آپارتمان ومنزل خالی‌موجود داریم بدون دریافت کمیسیون اجاره میدهیم فوزیه خیابان همایون کاشی ۲۵۶ ،آژانس تهیه‌مسکن تلفن۳۹۹۵۳
آ ـ ۲۷۴۲ ۱ـ۲۴

باغ۲۷هکتاری درتجریش برچهارراه
اجاره داده میشود تلفن ۸۵۱۳۹۹ ممکن‌است تعداد اطاقها کمتر شود.
۱ـ۵ آ ـ ۳۵۲۹

باجاره داده می شود
طبقه دوم و سوم دارای سی‌اطاق بزرك محل سابق اداره(بنادروکشتی‌رانی)واقع در خیابان نادری جنب مهمانخانه نادری مناسب‌برای ادارات وموسسات بانکی بتلفن۴۴۵۱۰مراجعه شود .
آ ـ ۳۷۱۱ ۱ـ۲

یکدستگاه آپارتمان واقع
در خیابان سعدی نزدیك چهارراه‌سید علی دارای پنج اطاق برق تلفن آب لوله با لوازم جهت اجاره و سکونت حاضر است چون مشغول تعمیر هستند اگر تغییراتی لازم‌باشد بمیل مستاجر داده می شود طالبین به تلفن ۳۴۰۷۶ یا در محل به کفاشی شیرازی مراجعه نمایند .

برای اجاره
یك منزل مدرن در شمیرانات با باغ و استخر و تلفن جهت یك‌خانواده خارجی مورد نیاز است تلفن های ۶۲۹۶۴و ۴۹۷۱۳ مراجعه فرمائید .

یکباب آپارتمان دارای سه اطاق
و لوازم در طبقه اول ساختمان آقای خواجه نوری واقع در خیابان سعدی جنوبی مقابل بانك بازرگانی به اجاره واگذار میشود طالبین به محل به بابا یدالله سرایدار ساختمان مراجعه نمایند .
۱ـ۲ آ ـ ۳۷۴۱

خانه اجاره در تهران پارس
دارای سه اطاق ـ هال ـ آشپزخانه حمام ـگاراژ بتلفن ۹۱۱۰۴۳ مراجعه فرمائید .
۱ـ۲ آ ـ ۳۷۹۹

یکباب آپارتمان دارای چهار اطاق
ومجهز به حمام و آب و برق وغیره در طبقه اول ساختمان پاساژ خواجه نوری‌واقع در آخر لاله زار نو نرسیده بشاه رضا اجاره داده می شود طالبین در محل بساختمان خواجه نوری ویابه تلفن ۳۷۶۰۴ مراجعه نمایند .
۱ـ۲ آ ـ ۳۷۴۳

آپارتمان های ۴ـ۶ـ۸ اطاقی
در تجریش برچهارراه مشرف بباغ اجاره داده می شود تلفن ۸۵۱۳۹۹
۱ـ۱۰ آ ـ ۳۸۷۱

معاوضه میشود

مستغلات ۲۰۰متری
بهترین نقطه نزدیك تخت جمشید با سه هزار تومان اجاره به قیمت خیلی ارزان نقدی یا معاوضه معامله میشود شاهرضا روبروی سینما رویال آژانس رایت تلفن ۳۱۸۵۳ و۳۲۹۷۱
۱ـ۵ آ ـ ۲۹۲۹

بفروش میرسد

تاتمام نشده عجله‌کنید
زمینهای دست اول سلمانیه (کوی افسریه) خیابان فرح آباد مجاور استودیو بزرگ ورزشی با تعهد آب و برق و (کوی مسعودیه) شمال‌خیابان خراسان بقطعات ۱۲۰متر بدون‌واسطه از قرار متری ۱۵۰ الی ۸۰٪ ریال یك سوم نقد بقیه ۱۲ ماهه .
آژانس نیازمندیهای مسکن میدان ژاله جنب برزن طبقه فوقانی تلفن ۳۲۱۴۶
۱ـ۱۰ آ ـ ۲۷۶۰

خانه‌فروشی
بعلت مسافرت‌یکدستگاه خانه‌شخصی نوساز دو طبقه دونبش روکار سنك آب لوله‌کشی تلفن برق واقع درجاده شمیران بی‌سیم پهلوی نقدا بدون واسطه بفروش میرسد تلفن ۳۰۳۲۸۰
۱ـ۳ آ ـ ۳۵۴۱

زمین فروشی در شمیران
قطعات ۳۰۰و ۷۰۰ و ۱۰۰۰ و ۲۰۰۰ متری در بهترین نقطه‌شمیران بدون واسطه بفروش میرسد به‌تلفن ۲۲۹۸۹ مراجعه فرمائید .
۱ـ۳ آ ـ ۳۵۷۷

فروش سنك سبز درکه
تلفن ۳۰۳۰۷۸
با تلفن ۷۰۴۱۶
در خصوص فروش چهارباب خانه دو طبقه شش اطاقی باتمام سرویس‌کامل آب‌ـ برق‌ـ نزدیك خیابان شمیران‌بر ۱۰ متری و ۲۰ متری بقیمت ۱۴۰هزار تومان نقد و مدت مذاکره فرمائید .
آ ـ ۴۱۴۶

یك باب ویلا نوساز و مدرن
دو طبقه مساحت زیر بنا ۴۵۰ متر دارای ۸ اطاق و سرویس کامل در محوطه ۷۰۰ متر واقع دردروس‌خیابان احتشامیه دارای‌برق و تلفن و آب‌نقدا بمبلغ ۳۶۰۰۰۰۰ ریال بفروش میرسد طالبین همه وقت به تلفن‌های ۲۱۰۱۱و ۶۹۷۲۳ و بعد از ظهر ها از ۴ الی ۸ به ۷۰۷۵۰ رجوع فرمایند
۱ـ۲ آ ـ ۳۹۱۹

کارخانه منحصر بفرد و کاملا
ابتکاری آماده به تصب بفروش میرسد جهت اطلاع بیشتر با راهنمای ۱۵۴ اطلاعات مکاتبه فرمائید .
۱ـ۲ آ ـ ۴۰۱۸

قطعه کوچك زمین تهران پارس
نقد و اقساط موجود است پل چوبی تلفن ۳۲۰۱۵
۱ـ۲ آ ـ ۴۱۰۸

جویای کار

جوانی مطلع بامور حسابداری
ودفترداری دوبل برای بعد از ظهر ها آماده بکار است تلفن ۳۹۹۹۸
۱ـ۲ آ ـ ۳۷۵۵

مهندس راه و ساختمان
فارغ‌التحصیل دوسال قبل با سابقه چند ساله در امور ساختمانی و سرپرستی چند کارگاه‌بزرگ‌ساختمانی تلفن ۹۱۱۴۰۹
۱ـ۲ آ ـ ۳۸۶۹

راننده ای با گواهینامه پایه ۱
و متخصص مکانیك که مدتی روی گردرس وکرن آپریتر کار کرده و دارای گذرنامه نیز می باشد جویای کار است لطفا بشماره ۱۵۳ دفتر راهنمای روزنامه اطلاعات مراجعه فرمائید .
آ ـ ۳۸۱۹

چند نفر حسابدار ودفتردار
وروزیده‌برای نصف روز یا تمام‌روز آماده بکار می باشند .
موسسه کاریابی شهره میدان خراسان اول شهباز پاساژ رزاق‌نیا
۱ـ۵ آ ـ ۳۴۱۴

یك مهندس الکتریك‌امریکائی باسابقه
بیست سال کار درتعمیرواحداث‌موتور های الکتریکی جویای کار در شیراز یا تهران از پانزدهم اگوست ببعد می باشد خواستاران‌باین‌آدرس‌مراجعه فرمائید شیراز : مهندس ج‌ـ رلیه ـ مدرسه حرفه ای نمازی
۱ـ۷ آ ـ ۳۹۷۶

جوانی دیپلمه آشنا
بزبان انگلیسی و ماشین نویسی فارسی دارای گواهینامه پایه دوم همگانی آماده کار است بتلفن۵۷۱۴۹
۱ـ۲ آ ـ ۳۶۲۷

دکتر داروساز با۸سال‌سابقه‌کار
در آزمایشگاه و داروخانه بعد از ظهر بقبول مسئولیت و کار حاضر است براهنمای شماره ۱۵۲ اطلاعات مکاتبه نمایند .
۱ـ۲ آ ـ ۳۷۰۵

مستغلات

تهران پارس ـ نارمك ـ تهران‌نو ـ نیروی هوائی‌ـ وحیدیه
برای خرید و فروش نقد و اقساط زمین ـ خانه و هرگونه
معاوضه ببازرگانی امینی
اول سی متری نارمك
تلفن ۹۱۰۰۹۰ مراجعه فرمائید
۱ـ۲۶ آ ـ ۱۶۴۱

دفتر رضوان
بحیاط و آپارتمان جهت اجاره نیازمند است بتلفن ۳۴۶۸۷ مراجعه فرمائید .
۱ـ۷ آ ـ ۳۱۳۴

آژانس معاملاتی پارس
پل چوبی تلفن ۳۲۰۱۵
۱ـ۲۴ آ ـ ۳۵۷۲

تهران توریست برای سکونت
خارجیان ویلا، خانه دربست آپارتمان در شهر و شمیرانات اجاره می کند تلفن ۶۶۳۹۷
۱ـ۹ آ ـ ۳۷۹۶

زمین ـمسکن‌ـ خانه اجاری
زمین ومسکن برای خرید ومعاوضه وخانه اجاری درهر نقطه از تهران و شمیرانات خواسته باشید تهران آژانس دراختیار شما میگذارد .
تهران آژانس خیابان سعدی شماره ۱۴۵ تلفن ۳۹۴۱۴
تهران آژانس درخدمت شما
۱ـ۲۴ آ ـ ۲۸۲۲

اراضی تهران پارس
نارمك تهران نو خریداریم بتلفن ۹۱۸۵۲ مراجعه شود .
۱ـ۱۵ آ ـ ۲۷۵۰

نقشه ساختمان
شرکت ساختمانی بتون ریزچهار راه دروازه دولت تلفن ۶۹۴۹۵
۱ـ۵ آ ـ ۲۶۸۲

خانه های ارزان وقسطی
برای خرید خانه های ارزان در تهران پارس نقد یا ا قساط بشرکت سهامی پلدکخت خیابان ویلا شماره ۶۲تلفن ۴۰۶۲۰ مراجعه فرمائید .
۱ـ۶ آ ـ ۴۱۲۰

تسطیح زمین با تراکتور
برای تسطیح انواع زمین های شهری و زراعتی و کار های مشابه آن بوسیله تراکتور های قوی باقیمت و شرایط مناسب‌بتلفن ۴۲۲۶۰مراجعه فرمائید .
۱ـ۶ آ ـ ۴۱۲

نقشه ساختمان
فراز نو تلفن ۳۰۲۶۰۱
۱ـ۲۴ آ ـ ۳۲۴۲

آموزشگاههای هنری

رقص
انواع رقصهای‌سالن‌رادرآموزشگاه بالت شهرزاد واقع‌در خیابان شمیران نرسیده بمولن‌روژخیابان مزینی‌شماره ۱۲ بیاموزید .
۱ـ۱۵ آ ـ ۲۷۶۲

دفاتر اسناد رسمی

دفتر اسناد رسمی ۱۷۵
سید عبدالعلی واحدی
خیابان خواجه نظام الملك نبش ده متری لرامنه تلفن ۷۰۵۴۳
۱ـ۲۴ آ ـ ۲۹۶۶

دفتر خانه رسمی ۱۳۹ عاصم
شاهرضا ، نزدیك میدان شهناز تلفن ۳۵۸۳۴ و ۳۰۳۷۰۳
۱ـ۲۴ آ ـ ۳۹۳۶

راهنمای تلفن ها

آتش نشانی ۴۴۴۴۴
اداره راهنمائی ۳۰۳۶۱۴
سازمان آب تهران ۵۱۰۰۰
سرکلانتری ۴۹۱۶۱
اطلاعات راه آهن ۵۱۰۵۱
شرکت تلفن ۳۰۵۵۱۱
وزارت بهداری ۳۰۰۷۱

کیت‌کات
شاهرضا نبش بهار تلفن۶۲۵۰۰
۱ـ۲۴ آ ـ ۲۷۵۸

پلاك ومهرلاستیکی ایران ۳۹۹۶۱
۱ـ۲۶ ۱ـ۳۹۰۸

میدان گاه شمال (یا بنگاه حکمی)
۷۰۴۴۷ ـ۷۰۴۴۸
۱ـ۲۴ آ ـ ۳۸۰۰

کالج بار پارکشی‌شهر۶۱۹۱۱
۱ـ۳۰ آ ـ ۳۷۹۸

احتیاجات زنانه

کیف‌های زنانه
مرکز انواع کیف های زنانه ـلوازم آرایش ۰ رنگ مو و شامپوی رنگین پلی کالر ـ ناخن مصنوعی ، دستکش جوراب ـ کلاه بچه گانه خارجی ـ انواع عطریات و ادوکلن
فروشگاه منصور چهار راه یوسف آباد .
۱ـ۲۴ آ ـ ۲۷۶۶

پخش آبلیموی جهاندوست
چهارراه سرچشمه تلفن ۳۰۸۵۴
۱ـ۲۴ آ ـ ۲۷۵۴

قنادی فرد میهن
همه‌گونه سفارشات انواع‌شکلات و آب نبات از شهرستانهاقبول‌میشود. گلوبندك جنب وزارت بهداری تلفن ۵۰۲۲۴
۱ـ۲۴ آ ـ ۳۵۷۰

جوجه
جوجه های یك روزه خارجی فقط ۱۴ ریال فروشگاه کشور طیور سه راه امین حضور
آ ـ ۴۱۳۲

کدبانوی محترم دستپاچه‌نشوید
مهمان ناخوانده خود را برای صرف غذا نگهدارید باتلفن ۳۰۲۴۸۰تماس بگیرید تا بهترین مرغ آماده طبخ‌را بنشانی شما ارسال دارد .
ویتا مرغ سعدی شمالی شماره۱۰۹
۱ـ۲ آ ـ ۴۱۲۶

فروش اثاثیه

یکدستگاه گرام مبلی‌آورده
شده از امریکا با قیمت مناسب از۱۲ تا ۲ بعد از ظهر بتلفن ۶۹۴۷۶مراجعه فرمائید .
آ ـ ۳۷۶۳

یك کارگر برق و تلفن
باسابقه کار در زیمنس جویای کار است بشماره ۱۵۵ راهنمای اطلاعات مراجعه شود .
آ ـ ۳۹۲۹

کاناپه ـ میز ناهار خوری
صندلی های مختلف ـ میز قهوه‌خوری و میز های کوچك‌ـ البسه‌ـ لباس رسمی مردانه و زنانه‌سرهنك‌هاردینك تلفن ۸۱۰۳۴یا ۴۰۱۳۹
آ ـ ۳۷۸۱

اجاره میشود

سه‌باب مغازه در خیابان ناصرخسرو
پاساژ احیاء طبقه پائین با برق سه فاز واگذار می شود به تلفن۳۲۴۹۶ مراجعه شود .

خیابان نادری مقابل سفارت
۲ دستگاه آپارتمان ۵ اطاقه و ۲ اطاق طبقه دوم که برای‌نمایشگاه شرکت یا فروشگاه مناسب میباشد باتمام لوازم واگذار میشود.
۲ـ۷ آ ـ ۳۰۶۰

یك باب مغازه بزرك
در لاله‌زارنو چهارراه گنت واگذارمی شود ببازرگانی رضوان تلفن۳۴۶۸۷ مراجعه شود .
۱ـ۳ آ ـ ۴۰۰۴

بعلت مسافرت دو باب مغازه
با آشپزخانه در سر پل‌تجریش‌واگذار می شود به تلفن ۶۸۹۸۷ مراجعه نمائید .
۱ـ۵ آ ـ ۱۷۱۲

مد و آرایش

سالن آرایش لادن
بامجهز ترین وسائل خیابان‌پهلوی مقابل سوپرمارکت
آ ـ ۲۷۵۲ ۱ـ۲۴

سالن زیبائی مینو
ایرانشهر شمالی کوی ایرانشهر کاشی ۹ تلفن ۶۱۴۸۴
آ ـ ۲۷۶۴ ۱ـ۲۴

رستورانهای خانوادگی

توجه توجه
رستوران انجمن فرهنگی ایران‌وآلمان بطرز جالبی تزئین و شبانه روز جهت پذیرائی اعضاء و مهمانان محترمشان آماده‌می باشد .
کلاسهای زبان آلمانی بهارمانجمن جهت ثبت نام نیز آماده است .
چهارراه پهلوی شاهرضا شماره ۱۷
آ ـ ۳۸۰۲ ۱ـ۳

رستوران ژاله مخصوص‌خانواده‌ها است دارای جلوکباب مطبوع وسایر اغذیه متنوع و لذیذ ایرانی ، فرنگی اول لاله زار نو جنب سینما متروپول تلفن ۳۲۳۳۱ ناهار کامل ۵۵ ریال

آموزشگاههای فنی

برای اولین مرتبه
یك آموزشگاه تدریس آرایش گیسو بنام

آنتونیو
تحت‌نظر بانوی متخصص آلمانی‌و دیپلمه پاریس در ایران تاسیس شد برای نام نویسی همه روزه به‌انتهای خیابان ایرانشهر کوی نقوی کاشی ۳۶ مراجعه فرمائید .

ماشین نویسی
از آموزشگاه جدید ومدرن‌بیژن دیدن کنید میدان ژاله جنب پمپ ـ بنزین تلفن ۳۸۵۳۰
۱ـ۲۴ آ ـ ۷۴۰ ۲

رادیو تلویزیون مامبو
اولین متخصص تعمیر تلویزیون درایران همیشه باوسائل کافی که‌در دست دارد برای تعمیر تلویزیون‌و رادیوگرام وهمچنین آماده ـتعمیر و نصب رادیو اتومبیل و رادیو ترانزیستوری میباشد .
خیابان اکباتان سرای وزارت‌فرهنك تلفن ۳۳۳۰۷
۱ـ۲۴ آ ـ ۲۷۷۳

هنرستان عالی خیاطی تحریری
هنرآموز می پذیرد تلفن۴۶۹۰۶از ساعت ۴٫۵ الی ۶ بعد از ظهر
۲ـ۴ آ ـ ۳۵۵۷

کانون ماشین‌نویسی جلال
تعلیم ماشین نویسی لاتین و فارسی را در مدت کوتاهی بابهترین ماشینها ومجرب‌ترین استادان‌به‌شماآموخته و پس از اخذ دیپلم با معرفی‌ماباستخدام شوید .
خیابان شهناز ایستگاه رسومات
۱ـ۲ ۳۹۳۸

کلاس تعلیم آرایش مو
در سالن مدرن و مجهز مهتاب تحت‌نظر متخصصین دیپلمه اروپادایر است علاقمندان از این فرصت بی نظیر استفاده نمایند . اسم نویسی همه روزه .
آدرس . انتهای خیابان ای اتشهر کامیار ـ کاشی ۳۶ تلفن ۶۳۷۸۱
۱ـ۱۵ آ ـ ۳۸۲۸۵

آموزشگاه خیاطی مجد
باامتیاز رسمی وزارت فرهنك باداشتن سابقه علمی وعملی خیاطی و انواع دوخت، برش گلسازی وکارهای دستی باتازه ترین متدها باسانی‌بشما میاموزد نشانی ـمختاری شاهپور نرسیده بکوچه حسین‌زاده
۱ـ۵ آ ـ ۳۶۸۳

کلاس رادیو پاریس
چهاردهمین سال تاسیس
نام نویسی شصت و چهارمین‌دوره درس علمی و عملی رادیو (در ۴ماه) تا ۳۱ اردیبهشت ـ شروع اول‌خرداد برای شهرستانها تدریس بامکاتبه خیابان اسلامبول ـپاساژ میزبان
دفترداری دوبل
دوره‌جدید کلاسهای‌دفترداری‌دوبل زیر نظر آقای اعتمادیه متخصص معروف حسابداری تشکیل می شود حسابداران متخصص ما اکنون در بسیاری از شرکت ها وموسسات با حقوق‌مکفی‌مشغول‌کارند قبلانام‌نویسی کنید .
کاخ دانش
نادری‌ـنرسیده بچهارراه اسلامبول
کلاس تلویزیون
دوره جدید کلاس‌رادیو تلویزیون با استفاده از کاملترین لابراتوار و لوازم زیر نظر استاد فارغ‌التحصیل از امریکا در کاخ دانش تشکیل می شود در این کلاس شرکت کنید و بلافاصله در یکی از موسسات بزرك مشغول کار شوید .
کاخ دانش
نادری ـ نرسیده بچهارراه اسلامبول
آ ـ ۴۰۹۸

آموزشگاه های فرهنگی

کلاسهای متوسطه‌ماشین‌نویسی
کنکور.
فرانسه . آلمانی . انگلیسی در
مؤسسه آموزش زبان
چهارراه یوسف‌آباد .جنب بانك ایرانیان پلاك ۹۴ صندوق پستی‌شماره ۲۵۷۵
۱ـ۲۴ آ ـ ۲۷۷۰

گروه فرهنگی بابکن سوگیاس
کتابهای شکسپیر و آکسفردهای جدید ودایرکت تدریس‌میشود منظور تقویت در گرامرو مخصوصا مکالمه میباشد .
لاله‌زار نوبالای چهارراه کنت .
۱ـ۱۵ آ ـ ۲۷۴۴

انجمن فرهنگی همایون
تقویت دروس سیکل اول ودوم ـ کلاس موسیقی ـ نقاشی (ارشتیکت) تهران نو چهارراه سعدی تلفن ۹۱۱۱۶۰

کلاسهای انگلیسی فخر رازی
برای کمك باشخاصیکه تا بحال موفق‌به ثبت نام نشده اند نام‌نویسی تا ۲۰ اردیبهشت ادامه داردوبلافاصله از داوطلبان امتحان قوه بعمل خواهد آمد . آدرس ـ شاهرضاروبروی‌لاله‌زار نو دبیرستان فخر رازی
۱ـ۲ آ ـ ۴۱۳۶

کلاس تلویزیون
دوره جدید کلاس‌رادیو تلویزیون با استفاده از کاملترین لابراتوار و لوازم زیر نظر استاد فارغ‌التحصیل از امریکا در کاخ دانش تشکیل می شود . در این کلاس شرکت کنید و بلافاصله در یکی از موسسات بزرك مشغول کار شوید .
نادری ـ نرسیده بچهارراه‌اسلامبول
آ ـ ۴۰۹۸
کاخ دانش

آگهی های متفرقه

بنفش
برای رنك آمیزی‌ساختمانهای خود از تجهیزات وسیع ـقیمت مناسب و نظریات متخصصین تحصیل کرده شرکت دکوراسیون بنفش استفاده فرمائید .
خیابان شمیران عوارضی ـ ساختمان هدایت تلفن ۷۰۴۶۶
۱ـ۶ آ ـ ۳۷۶۲

وانت‌بار حاجی‌شمالی
همیشه آماده خدمت‌است
خیابان سعدی شمالی اول مطبوع
تلفنهای ۳۲۴۰۶ و ۳۰۸۹۶
۱ـ۱۳ آ ـ ۳۵۶۸

مژده بمرغداران
داروجات لازم برای مرغداری را میتوانید از داروخانه دکتر ایمانی ناصر خسرو تلفن۵۲۸۸۶ تهیه‌فرمائید
۱ـ۱۲ آ ـ ۲۹۶۸

جرثقیل اتفاق
خیابان امیر کبیر مقابل پامنار
تلفن ۵۴۳۹۹
۱ـ۲۴ آ ـ ۳۶۵۰

تعمیرگاه مجاز و
لوازم یدکی اوپل خیابان دانشگاه پلیس تلفن ۷۰۵۷۸
۱ـ۲۴ آ ـ ۳۵۱۶

تراکتور های دستی هاکو
برای باغات رسید کسانیکه قبلا درخواست کرده اند مراجعه نمائید شرکت سوسن تلفن ۴۳۶۹۴
۱ـ۳ آ ـ ۴۱۳۰

آموزشگاه های رانندگی

هنرستان رانندگی شهاب
شاهرضا مقابل بهار تلفن۳۲۲۰۲
۱ـ۲۴ آ ـ ۲۷۳۸

پول پول پول
هرمبلغ بخواهید موجود
دفتر معاملات پول
شاهرضا مقابل کافه‌شهرداری
تلفن ۴۲۵۱۲
۱ـ۱۰ آ ـ ۲۴۴۳

چندین فقره پول
شرطی دربرابر املاك شمال شاهرضا با تضمین درسند وشخص و سود خوب مورد نیازاست شاهرضاـ روبروی سینما رویال آژانس رایت تلفن ۳۱۸۵۳ ـ ۳۲۹۷۱
۱ـ۱۵ آ ـ ۲۹۳۱

راهنمای پزشکی اطلاعات

دکتر محمدرضا مسند
رزیدنت سابق بیمارستانهای‌امریکا درمان قطعی‌بیماری های‌مقاربتی‌فروازه‌ـ دولت روبروی ساختمان نیات تلفن ۳۰۲۵۴۸ـ پذیرائی عصرها از ساعت ۵الی ۸بعداز ظهر .

دکتر عباس نیك‌نژاد
متخصص ازدانشگاه پاریس در بیماریهای معده ـ روده ـ کبد ـ لوزالمعده درمان بواسیر بدون عمل فیستول‌ـفیسور بامتد موثر
دروازه شمیران خیابان گرامی

دکتر ابوالحسن خلوتی
جراح دندان پزشك
پیوند دندان
سه‌راه شاه تلفن ۶۲۰۰۰

دکتر دانشگر
امراض مقاربتی و جلدی وسوزاك تازه‌و کهنه ورمهرمتات امراض زنانه‌و نازائی خیابان سپه مقابل بستخانه‌تلفن ۳۰۲۴۱۶

پلی کلینیك
دکتر مجاهدی
دکتر صدیقی
رزیدنت سابق‌بیمارستانهای‌آمریکا بیماریهای داخلی اطفال مقاربتی‌ترك تریاك وسایر مواد مخدره ترك‌الکل مجهز به‌دستگاههای رادیوسکپی‌نروسل ترابی (بخورینی سیلین‌وغیره)دیاترمی پذیرائی بعداز ظهر هاو ایام تعطیل وشبها تا صبح خیابان شاه روبروی مسجد سجاد شماره تلفن۴۹۵۲۶

کلینیك قلب ، ریه
پروفسور نجات
شاهرضا کوچه مقابل‌بیمارستان زنان تلفن ۷۲۷۶۵

دکتر درطب پولوسا
متخصص بیماریهای مقاربتی ـ مجاری ادرار ـ تناسلی‌ـ امراض‌زنانه و نازائی‌ـ خیابان فردوسی بالا کوچه صادق پذیرائی ۹تا۱۲ ـ۵تا۸ تلفن ۴۶۵۸۹

دکتر معانی
امراض مقاربتی مجاری و ادرار معالجه سوزاك‌تازه‌و کهنه‌ـورمهرمتات ومسنی و ناتوانی ـضیق‌مجرا امراض زنانه خیابان فردوسی‌مقابل بانك ملی مرکز .

دکتر رحمانی
متخصص امراض اعصاب و روح ازدانشگاه لندن‌خیابان پهلوی بالاتر از چهار راه امیراکرم تلفن۴۵۱۱۴ پذیرائی صبح‌و عصر .

دکتر محمدعلی بینا
امراض داخلی مجاری ادراروتناسلی خیابان خواجه نظام الملك ـ دمتری ارامنه

دکتر مرتضی شریفی
متخصص امراض داخلی ـ قلب‌وعروق از دانشگاه پاریس خیابان استخر حسن آباد ـکوی خواجو شماره ۶تلفن ۴۹۷۴۸ پذیرائی ۵تا ۸ عصر

دکتر احمد هوشمند ـجراحی‌عمومی
کوچه‌بیمارستان‌وزیری خیابان پهلوی پذیرائی ۴ـ۷ بعد از ظهر

معتادین‌تریاك مرفین هروئین
دکتر حسن پزشك زاد معتادین‌ر بدون زحمت خوابیدن باتقویت‌بنیه و هرگونه عوارض معالجه میکندخیابان ری کوچه آبشار مقابل‌داروخانه ابن سینا تلفن ۵۱۵۴۱

با پیدایش دستگاه جدید
پرکردن دندان بایك جلسه
مژده میدهیم
بخش دندانپزشکی خصوصی حکیم‌پور

برای جلوگیری قطعی از بیماری
فلج کودکان
و سایر بیماریهای واگیردار به :
واکسیناسیون پاستور
دروازه دولت نبش روزولت شاهرضا تلفن ۶۹۷۲۵
مراجعه فرمائید

پس فردا

سری ششم مسابقه صد سئوالی

اطلاعات جوانان

لئونارد قهرمان یخچالها

شرکت مسافر بری تی.بی.تی

مجهزترین شرکت درایران وخاورمیانه برای این‌مسابقه بیسابقه جوائز هنگفت زیر را تقدیم میدارد .

اتومبیل‌سواری پژو مدل۶۱ـ یخچال‌لئونارد ـ تلویزیون رادیوگرام ـ رادیو ـ دوچرخه‌راج ـ دیك زودپز ـ اطو برقی .

از هرشماره‌ایکه شروع کنید گامی بسوی دریافت جایزه‌ای برداشته‌اید .

آگهی مناقصه شماره ۹۱

اداره سررشته‌داری ارتش خرید یکهزار عدد میز چوبی دانشجوئی ـ یکهزار عدد صندلی چوبی دانشجوئی ـ دو هزار عدد چهارپایه و سیوچهار عدد میز تحریر فرماندهی چوبی ـ سیوچهار عدد صندلی فرماندهی چوبی‌وده عددقفسه بایگانی چوبی رابمناقصه‌میگذارد .

۱ـداوطلبان معامله برای ملاحظه نمونه ومشخصات جنس‌موردمعامله‌ودریافت برك شرایط معامله و نمونه قرار داد بدائره خرید اداره سررشته‌داری ارتش واقع در فیشرآباد مراجعه و پیشنهادات خودرا در دو پاکت لاك و مهر شده یکی محتوی سپرده و دیگری پیشنهاد مربوطه تا ساعت ۱۳½ روز ۴۰٫۲٫۳۰ بدفتراداره‌تسلیم ورسید دریافت دارند .

۲ـ کمیسیون مناقصه در ساعت ده‌صبح‌روز۴۰٫۲٫۳۱ تشکیل‌وپیشنهادات واصله‌راباز و قرائت‌خواهدنمود .

۳ـ به پیشنهاداتی که برخلاف برك چاپی شرائط معامله تسلیم‌شده‌باشد مطلقاترتیب‌اثر داده نمیشود .

آ‌ـ۴۰۴۷ — اداره سررشته‌داری ارتش

اطلاعیه

شرکت سهامی کیم

قابل توجه مصرف کنندگان بستنی کیم

چون اخیرا مشاهده شده‌که بعضی‌از فروشندگان از پاکت وجعبه‌های خالی بستنی‌کیم سوء استفاده میکنند باطلاع میرساند چنانچه این عمل تکرار شود متخلفین طبق قانون تعقیب خواهند شد .

ونیز از مصرف‌کنندگان عزیز تقاضا میشود در موقع خرید بستنی‌کیم به‌کودکان خود توصیه کنندکه به محتوی وپاکت ویا جعبه توجه‌کنند تا محصول دیگری بنام کیم بدست فرزندان شما ندهند .

شرکت سهامی کیم

آ‌ـ ۴۱۰۶

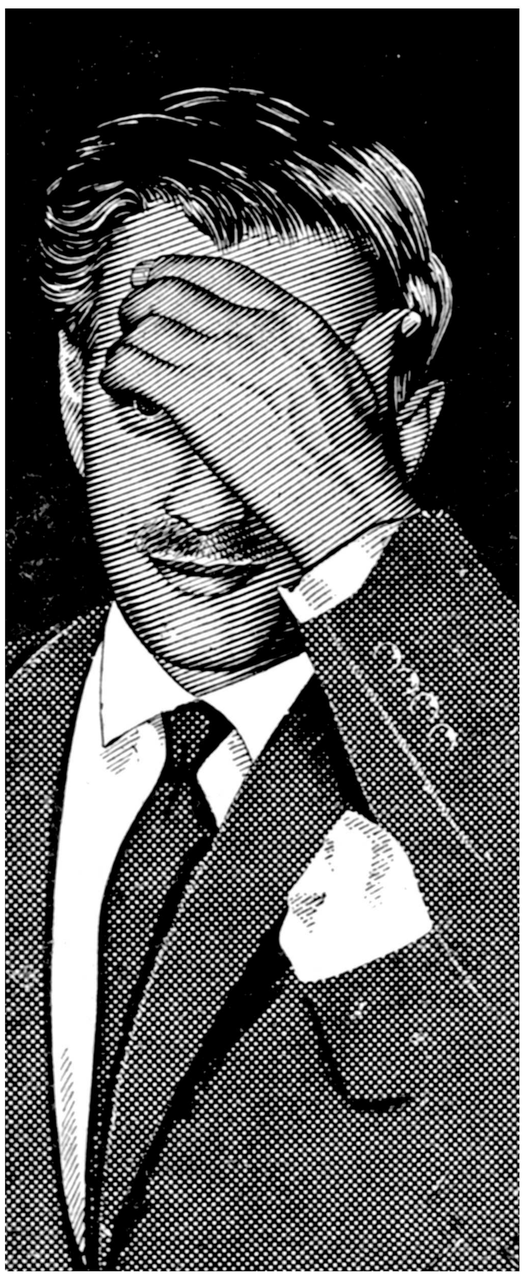

آقای باشخصیت !

حق باشماست آدم سرسام میگیرد

گله دوستانه :

در قضاوت عجله مکن :

۳ روز دیگر

فاکوپا

در جیب آقا و در کیف هر خانم باشخصیتی پیدا میشود

آ‌ـ ۴۰۱۴

جناب آقای دکتر فرهنك شفیع

مدیریت کل اداری وزارت پست و تلگراف و تلفن

از اینکه نسبت به تقاضای قانونی اینجانب بذل توجه فرموده‌اید بی‌نهایت سپاس‌گذارم .

اداره کل پست ـ سید مرتضی مکی

آ‌ـ۳۸۵۵

آگهی بانك کار

ساعات کار اداره مرکزی و شعب بانك کار

از روز شنبه ۱۶ اردیبهشت ۱۳۴۰ تا آگهی ثانوی سوای ایام تعطیل بقرار زیر خواهد بود :

صبحها :از ساعت ۷٫۱۵ تا ۱۲٫۱۵

پنجشنبه ها :از ساعت ۷٫۱۵ تا ۱۱٫۳۰

عصر ها : شعبه‌مرکزی وشعبه شوش برای پرداخت و دریافت از ساعت ۵ تا ۷٫۳۰

شعبه بازار وروزلت برای دریافت پرداخت و دریافت از ساعت ۵تا ۷٫۳۰ .

شعبه شوش در ایام تعطیل باستثنای روز های سوگواری ازصبح تاظهر برای دریافت و پرداخت دائر است .

آ‌ـ۳۹۰۱ — بانك کله

دارندگان اتومبیل فیات

تعمیرگاه وسرویس مجهز فیات‌واقع دراوایل جاده‌کرج کاشی ۲۸۲ آمادگی خودرا جهت تعمیر و سرویس :

کلیه‌اتومبیلهای فیات

اعلام میدارد

آ‌ـ ۴۰۱۶ — گردونه

تشکر و سپاسگزاری

از جناب آقای دکتر رحیم دهقان جراح متبحر و عالیقدر بیمارستان نمازی شیراز که در اثر مراقبت وسعی درعمل جراحی همسر اینجانب موفقیت کامل حاصل نموده و در نتیجه حیات تازه بمشارالیها بخشیده‌اند ابراز تشکر مینمایم ونیز از کلیه اعضاء بیمارستان باالخصوص جناب آقای مهندس بهزاد ریاست محترم اداری که در مساعدت وراهنمائی‌های لازمه دریغ ننموده وبذل لطف فرموده‌اید کمال سپاسگزاری را دارم.

آ‌ـ۴۰۲۸ — سید ابوطالب‌دستغیب

تکذیب

اخیرا شرحی بامضاء اینجانب در ستون گفتگوی مردم در آن روزنامه درج شده بود که متاسفانه باحقیقت وفق نداشت ونویسنده شرح مزبور امضاء اینجانب را جعل نموده و بدینوسیله ضمن تکذیب بشرح مزبور از طرز فعالیت و تقسیم ماهی فروشگاه شرکت شیلات شعبه شهرستان بندرپهلوی که وسیله آقای علی پیشکار اداره میگردد . نهایت رضایت را دارم .

آ‌ـ۴۰۳۰ — حمد علی نظری

موزه زیبای تزئینی هنرهای زیبا افتتاح شد

بقیه از صفحه اول

بعداز ظهر دیروز علیا حضرت فرح پهلوی شهبانوی ایران موزه هنرهای تزئینی را که بوسیله اداره کل موزه‌ها و فرهنگ عامه هنرهای زیبای کشور ترتیب داده شده افتتاح نمودند.

ساعت چهار و نیم بعد از ظهر علیا حضرت بمحوطه موزه تشریف فرما شدند. ابتدا کودک ۵ ساله‌ای بنام نژاد بامشاد که لباس کردی قوچانی بتن داشت دسته گلی تقدیم کرد و خوش آمد گفت. علیاحضرت نامش را سئوال نمودند واورا مورد تفقد قرار دادند سپس آقای ذکاء رئیس موزه هنرهای تزئینی گزارشی از اشیاء موزه و طرز ساختمان آن را معروض داشت و استدعا نمود علیا حضرت باقطع نوار سه رنگ موزه راافتتاح نمایند.

پس از قطع نوار و افتتاح موزه آقای بامشاد رئیس اداره کل موزه‌ها و فرهنگ عامه راهنمای موزه را تقدیم داشت، سپس شهبانوی ایران قسمت‌های مختلف موزه را که شامل ۸ تالار زیبا می‌باشد بازدید نمودند دربرابر هرکدام از ویترین ها آقایان ذکاء و دکتر بیانی توضیحاتی درمورداشیاء موزه میدادند در تالار شماره شش که بپاس خدمات شادروان عبداله رحیمی در جمع‌آوری اشیاء موزه هنرهای تزئینی بنام وی نامگذاری شده‌است ویترین شامل ۳ طرح روی شیشه کارهنرمندان ایرانی که از طرف سفارت آمریکا هدیه شده بود قرار داشت.

درمقابل این ویترین آقای «استوارت راکول» وزیر مختار آمریکا بیاناتی بزبان فارسی ایراد کردو اظهار داشت: من خیلی خوشوقتم که بزبان فارسی مطالبم را بیان کنم. این طرح‌ها ازطرف هنرمندان برجسته ایرانی روی گلدان های کریستال قیمتی رسم شده و این ۳ طرح درمسابقه بزرگ هنری که از طرف انجمن روابط فرهنگی آمریکا درایران ترتیب داده شده بود برنده شده‌است کهسفارت آمریکا افتخار دارد آنها را بموزه زیبای هنرهای تزئینی تقدیم‌نماید.

درهمین تالار ویترین شامل دکمه های بسیار نفیسی قرار داشت که بوسیله آقای مهندس مزدا تقدیم موزه شده بود در برابر ویترین مزبور آقای مهندس مزدا مورد تفقد علیا حضرت قرار گرفت.

درمراسم مزبور آقای پهلبدرئیس هنرهای زیبای کشور و عده‌ای از سناتورها - اساتید دانشگاه و شخصیتهای فرهنگی باپانوانشان حضور داشتند.

وزیر فرهنگ توضیحاتی

بقیه از صفحه اول

ساعت ده بامداد امروز درطی یك مصاحبه مطبوعاتی آقای دکترجهانشاه صالح وزیر فرهنگ توضیحاتی‌درباره‌تغییراشل معلمین‌به خبرنگاران‌جرائددادوی‌اظهارداشت: از بدو تاسیس این دولت بدستور اعلیحضرت‌همایونی‌وتصمیم‌هیئت‌دولت ماموریت داشتم که‌درباره رفاه‌حال معلمین‌وتامین زندگی‌آنهابانحاء مختلف‌با مقدورات‌مالی که‌دولت دارد اقدامات موثری انجام‌دهم‌درمصاحبه گذشته باطلاع آقایان رساندم که اولا بااینکه آخرسال بود اضافه‌بر آنچه که معلمین دریافت میداشتند مبلغی مقطوع بعنوان اضافه حقوق به‌آنها داده شد. ثانیا بنابه‌پیشنهد وزارت فرهنگ هیئت دولت موافقت نمود حد نصاب ترفیع راکه درکلیه وزارتخانه‌ها متداول است در باره معلمین لغو نماید و بااین ترتیب‌عده زیادی معلمین توانستند رتبه‌های عقب‌افتاده خودرا که‌تا این تاریخ دریافت نداشته بودند بگیرند. ثالثا چون نظر معلمین بیش‌از هر چیز به‌اشل حقوق بود در ملاقات هائی که‌باشخص اینجانب و مکاتباتی‌که مینمودند لازم دانستم‌موضوع‌اشل‌را براقدامات دیگر ترجیح دهم این بودکه کمیسیونهای متعددی‌تشکیل شد و دراین کمیسیون با در نظر گرفتن مقدورات مالی کشور و رعایت تناسب حقوق‌سایر کارمندان وبادرنظرگرفتن حداقل‌معاش‌تصمیم گرفته شد ترتیبی اتخاذ گردد که کمك آموزگاران، آموزگاران و دبیران بتوانند از اشل بهتری استفاده نمایند وبطوریکه ملاحظه نمودیم دیروز اشل جدید که‌مبنای آن توجه به‌رتبه‌های پائین بیشتر شده است باقید یك فوریت تقدیم مجلس شورای ملی گردید.

آقای دکترجهانشاه صالح افزود البته این اشل از نقطه نظر رتبه - های پائین طوری تنظیم شده که حداقل معاش را تامین نماید. ولی درعین حال برتبه‌های بالا هم حتی‌الامکان اضافه شده و بایددر نظر داشت که اضافه براشل جدید آنهائی که دارای درجه لیسانس هستند از مزایای دوهزار ریال حق لیسانس کمافی‌السابق علاوه بر اشل جدید استفاده خواهند کرد.

وزیر فرهنگ علاوه کرد هرآینه باخوش‌بینی و حقیقت بینی باین لایحه توجه شود ملاحظه خواهدشد که‌بامقایسه معلومات و درجه تحصیلات آموزگاران ودبیران اشل بسیار مناسبی برای آنها در نظرگرفته شده. زیرا نباید فراموش کرد که سایر طبقات‌که تحصیلات آنها سال های متمادی زیادتر است‌کم وبیش درهمین‌ردیف حقوق میگیرند.

باتوجه باینکه دبیر حق لیسانس دریافت میدارد در حالیکه پزشك واستاد دانشگاه وقاضی دادگستری حق لیسانس دریافت نمیدارد. ویك دبیر لیسانسیه حقوقش ازیك‌پزشك ویایك استاد ویایك قاضی بیشتر است. مثلا حقوق پایه یك دبیر لیسانسیه دراشل جدید ۵۰۰۰ریال تعیین شده که با۲۰۰۰ ریال حق لیسانس جمعا ۷۰۰۰ ریال دریافت میدارد درحالیکه حقوق یك پزشك ۶۸۰۰ ریال است. البته این‌لایحه که‌به مجلس داده شده باید در کمیسیونهای متعدد مورد شور و بحث قرار گیرد واین فصل بسته نشده است و معلمین می‌توانند نظرات خودرا به کمیسیون های مجلس پیشنهاد کنند.

البته چون اشل حقوق معلمین جنبه فوریت داشت و ما خواستیم حقوق‌معلمینی راکه‌با ۲۷۵ تومان امرار معاش میکنند تا تهیه وتقدیم قانون استخدام تامین کنیم این لایحه بمجلس داده شد البته همانطور که دیروز آقای نخست وزیر در مجلس‌اعلام داشتند لایحه استخدام کشوری که تمام حقوق کارمندان دولت در آن رعایت و ملحوظ خواهد شد بزودی به مجلس تقدیم خواهد شد.

آقای دکتر جهانشاه صالح‌سپس اظهار داشت دولت آنچه مقدوراتش اجازه میداد انجام داده ولی چنانچه اشخاصی بخواهند از نیت صادقانه معلمین سوء استفاده کنند دولت درنهایت شدت با آنها مبارزه‌خواهد کرد زیرا دولت موظف است‌امنیت را در مملکت حفظ کند انصاف هم چیز خوبی است. دولت در کمال حسن نیت رفاه و آسایش معلمین را تامین نموده است. ماده ۱۲ قانون تعلیمات اجباری اصولا وجود ندارد و در سال ۱۳۳۷ لغو شده است

از طرف معلمین از ما خواستند که طبق ماده ۱۲ قانون تعلیمات‌اجباری احکام صادر شود ولی وجوه آنرا دولت پس از تامین اعتبار بپردازد ولی دولت که مشاهده کرد معلمین قادر نیستند با حقوق ۲۷۵ تومان زندگی کنند لازم دید بادر نظر گرفتن حداقل معاش اشل حقوق آنها را۵۰۰۰ ریال تعیین کند زیرا پیشنهاد رفاه معلمین‌راتامین‌نمیکرد(یك گنجشك در دست بهتر از صد گنجشك در درخت)

آقای دکتر جهانشاه صالح‌گفت برای این اشل با این مقدورات مالی دولت متجاوز از ۱۲۰ میلیون تومان بمصرف خواهد رسانید با تقدیم این لایحه به مجلس نکات زیردرنظر گرفته‌شد حداقل زندگی- پایه‌معلومات-تعادل‌حقوق‌آموزگاری دبیری با سایر اشل حقوق‌پزشکان و قضات یك نفر پزشك باپایه ۹ پزشکی (که حداکثر رتبه پزشکان است)، ۱۷۶۸ تومان دریافت میدارد و یك دبیر یا با پایه ده‌دبیر بموجب لایحه اشل جدید ۱۴۵۰ تومان با این تفاوت که پزشك بیشتر از او تحصیل کرده و سه سال هم دوره تحصیل را خوانده است واگر ۲۰۰۰ ریال حق لیسانس دبیر را هم بمبلغ دریافتی او اضافه کنیم تقریبا حقوق یك دبیر و پزشك چندان تفاوتی‌نخواهد داشت.

جریان پارلمانی

بقیه از صفحه اول

از طرف نمایندگان در لایحه‌بودجه کل کشور بیش از صدو بیست پیشنهاد تقدیم شده بود و تا عصر دیروز بیش از صد پیشنهاد مورد رسیدگی قرار گرفت از میان این پیشنهادات تاکنون نزدیك پانزده پیشنهاد تصویب گردیده و بقیه یا مورد تصویب قرارنگرفت و یا ازطرف پیشنهاد دهندگان‌مسترد شدو یااینکه چون پیشنهاد خرج بودوارد دانسته نشد توضیح اینکه نمایندگان مجلس حق پیشنهاد خرج ندارند مگر اینکه دولت موافق باشد و آنرا بپذیرد.

علاوه بر اینها چند پیشنهادحذف نیز رسیده است که مهمترین آنها پیشنهاد حذف تبصره انحلال شرکت معاملات خارجی است و رسیدگی باین پیشنهادات نیز طبق آئیننامه مجلس به هنگام اخذ رای بلایحه‌بودجه موکول شد.

با این ترتیب اینك رسیدگی‌بلایحه بودجه کل کشور در مجلس شورای ملی آخرین مراحل خودرا طی میکند پیشنهادات باقیمانده که در حدود بیست پیشنهاد است در جلسه‌فردا مطرح خواهدشد و پس از آن بحث در کلیات آخر لایحه آغاز میشود و بهر صورت احتمال میرود که کار رسیدگی بلایحه در جلسات فردا پایان یابد.

برای بحث در کلیات آخر لایحه تاکنون آقایان دکتر حسن متین و عرب شیبانی نام نویسی کرده‌اند.

گزارش مذاکرات

بقیه از صفحه اول

آقای قدس نخعی وزیر امور خارجه درساعت یازده بعدازظهر دیروز با هواپیما از بیروت وارد تهران شد وزیر امور خارجه در فرودگاه مهرآباد. از طرف آقای احمداقبال معاون ثابت اداری وزارت خارجه. آقای بایرام اوغلو سفیر کبیرترکیه درتهران، مدیران کل سیاسی و اداری و همچنین جمعی از روساو کارمندان عالیرتبه وزارت خارجه مورد استقبال قرار گرفت.

آقای قدس نخعی بامداد روز چهارشنبه هفته پیش در راس‌هیئتی برای شرکت در نهمین دوره اجلاسیه شورای وزیران سنتو عازم آنکارا شد و پس‌از شرکت در جلسات شورای وزیران سنتو عصر رو زشنبه به‌بیروت پرواز کرد و مدت‌بیست‌وچهار ساعت در بیروت توقف نمود.

وزیر امور خارجه نظر خود را درباره مسافرت به‌آنکارا و مذاکره خودبا وزیران امور خارجه دول عضو سنتو وهمچنین گفتگوی با دین‌راسك‌وزیر امور خارجه امریکا که‌بعنوان ناظر در جلسات شورای وزیران شرکت کرده بودبخبرنگار ماچنین اظهار داشت: من ازنتیجه مسافرت ومذاکرات خود بسیار راضی وخوشحال هستم.

خبرنگار ما از آقای قدس‌نخعی سئوال کردکه‌آیا اخبارخبرگزاری ها درباره‌درخواست ایران‌ازامریکا برای اعطای کمکهای بیشتر تاچه حدصحیح است وآیا دراین مورد نیز موفقیتی بدست آمده است. وزیر امور خارجه باین‌سئوال‌حاضر نشد پاسخ گوید ودر حالی که میخندید، متوجه سفیرکبیر ترکیه شد وضمن صحبت باوی بسالن گمرك مهرآباد رفت.

درجلسه دیروز مجلس شورایملی

بقیه از صفحه اول

پیشنهادات

در ابتدای جلسه چند پیشنهاد منجمله پیشنهاد مربوط به آقای‌امید سالار در مورد منع ورود اتومبیل های لوکس در سال جاری مطرح- گردید.

آقای مهندس شریف امامی‌نخست وزیر راجع باین پیشنهاد توضیح داد که دولت بیش از نماینده محترم در این فکر بوده و دستور داده که برای ادارات دولتی‌از خریداتومبیل جدید خودداری شود و در آینده نیز این نظر را رعایت خواهد کرد.

با توضیحات آقای نخست وزیر - آقای امیدسالار پیشنهاد خود را مسترد داشت. بعد چند پیشنهاد دیگر در موارد مختلف تقدیم گردید که با توضیحات دولت مسترد شد.

شرکت معاملات خارجی

سپس آقای مهندس جفرودی - پیشنهاد کرد که شرکت معاملات - خارجی پس از تصفیه مطالبات آن ظرف یکسال منحل گردد و در اطراف پیشنهاد خود تذکراتی داد و گفت:

شرکت معاملات خارجی اینك - مطالباتی بشرح زیر دارد:

از یك شرکت ۵۷ میلیون ریال. از یك شرکت دیگر ۴۰ میلیون ریال از یك شخص ۱۲۵ میلیون ریال که ۵سال پیش‌بدهی او ۲۶ میلیون‌تومان بود که از محل شمشهای طلا باو پرداخت شده بود و این شخص از مابه التفاوت سود این پول در بازار استفاده میکرد.

بازهم بدهی‌دوشرکت دیگر۲۵میلیون ریال

بدهی فروشگاه فردوسی ۹۰ و ۷۵ میلیون ریال و بدهی یك آقا ۶ میلیون ریال که ۲۰ میلیون پول گرفته بود و در قیطریه زمین خرید مطالبات دیگر متفرقه ۵۳ میلیون‌ریال

با این ترتیب باید طوری عمل کرد که این مطالبات وصول گردد.

آقای دکتر متین بعنوان مخالف عقیده داشت که باید مدت مهلت انحلال شرکت طوری باشد که‌دولت بتواند مطالبات آنرا وصول کند وگرنه این مطالبات پس از انحلال شرکت شامل تصفیه میشود.

آقای مهندس والامخبر کمیسیون بودجه ضمن توضیحاتی سوابق تاسیس و طرز کار شرکت‌معاملات خارجی را بیان داشت.

آقای دکتر الموتی ضمن‌موافقت باپیشنهاد گفت: اگر مجلس یك تصمیم بسیار خوب گرفته باشد همین انحلال‌شرکت معاملات‌خارجی است،

بهر صورت با تصویب انحلال‌این شرکت یك قدم بزرگ درراه‌مبارزه با فساد برداشته خواهد شد (صحیح است)

توضیحات وزیر دارائی

آقای شعاعی وزیر دارائی‌توضیح داد که شرکت معاملات خارجی ۱۲ سال پیش تاسیس شد برای‌اینکه واسطه معاملات تجار ایرانی با ممالك خارجی باشد و مدتی هم کارش خوب بود اما بعد ها وارد معاملات دیگری شد.

مسئله انحلال این شرکت در کمیسیون بودجه مطرح شد ودولت هم چون میل داشت نظر آقایان را رعایت کند و خودش راحتی‌المقدور موظف باینکار میدید، اینراقبول کرد اما بعد وارد این موضوع‌شدیم که اگر منحل کنیم چطور تصفیه بشود.

(مهندس اردبیلی - مثل بانك صنعتی میشود) چون هر تصفیه‌ای مثل تصفیه بانك صنعتی میشود.

بنظر من محدود کردن مدت انحلال اساسا صحیح نیست وباید این امربعهده دولت واگذار شودتا هروقت مطالبات وصول شد آنرا منحل کند.

تصویب پیشنهاد

پس از پیشنهاد سکوت آقای پورسرتیپ که تصویب نشد به پیشنهاد آقای مهندس جعرودی رای گرفتند بشرح زیر تصویب شد.

تبصره ۲۳ - دولت مکلف است از تاریخ تصویب این تبصره منتهی تا یکسال ترتیب سریع و صحیحی برای وصول مطالبات‌شرکت سهامی معاملات خارجی بدهد و سپس اقدام بانحلال آن کند و گزارش وصول مطالبات وجریان انحلال. شرکت را بکمیسیونهای بازرگانی و بودجه مجلس تسلیم دارد. کلیه هزینه‌های شرکت تا تاریخ انحلال از محل درآمد شرکت قابل‌پرداخت میباشد.

حقوق تلگرافچی ها

بعد پیشنهاد آقای اسدالله موسوی در مورد حقوق تلگرافچی‌ها مطرح گردید و پس از توضیحات پیشنهاد دهنده و مذاکرات دیگر پیشنهاد مذکور بشرح زیرتصویب وضمیمه لایحه بودجه گردید:

بوزارت پستو تلگراف و تلفن اجازه داده میشود به تلگرافچی‌هائی که مشمول قانون‌استخدام مهندسین و کمك مهندسین نیستند وتاتاریخ تصویب این قانون لااقل ده سال سابقه خدمت تلگرافچی گری‌دارند در صورت وجود اعتبار از اول سال ۱۳۴۰ ماهیانه از ۱۰۰۰ تا ۲۵۰۰ ریال اضافه حقوق پرداخت نماید ترتیب پرداخت این اضافه طبق‌آئین نامه‌ای خواهد بود که بنابه پیشنهاد وزارت پستو تلگراف و تلفن به تصویب هیئت وزیران خواهدرسید

دبستانها و بیمارستانها

سپس پیشنهاد آقای دکتردفتری بشرح زیر مطرح گردید: دولت مکلف است تکمیل بنای دبستانها وبیمارستانهای کوچك(۲۵تختخوابی) بخشها را که نیمی از آنها انجام شده مقدم بر هرگونه عملیات ساختمانی دیگر دانسته و در راه ساختن آنها برای استفاده اهتمام‌و اقدام نماید.

پیشنهاد مزبور پس از مذاکراتی بمعرض رای گذاشته شد وبتصویب رسید.

خانه و زمین برای معلمین

در این هنگام آقای دکترمعدل پیشنهاد کرد که زمینهای مسلوب المنفعه فروخته شده و از پول آنها دبستان و دبیرستان بسازند و در اختیار فرهنگ بگذارند.

پیشنهاد دهنده در اطراف پیشنهاد خود تذکراتی داد سپس آقای‌محمد علی مسعودی بعنوان موافق با این پیشنهاد پشت تریبون رفت و گفت:

بنده چند دوره است که در مجلس شورای ملی هستم ومتاسفانه باید بگویم که وضع اوقاف در این مدت تغییر زیادی نکرده است و بودجه آن جمعا و خرجا در این‌مدت صد هزار تومان علاوه شده است یعنی از ششصد هزار تومان به هفتصد هزارتومان ترقی کرده است.

بنده‌با پیشنهاد آقای معدل که زمین های مسلوب المنفعه تبدیل باحسن بشود و از محل درآمد آن دبستان و دبیرستان ساخته شود و بیهای نازل بفرهنگ اجاره داده‌شود کاملا موافقم ولی‌خواستم توجه‌جناب آقای نخست وزیر و وزیر فرهنگ را باین نکته جلب کنم که مقدار زیادی از اراضی موقوفه در حومه شهرها از جمله تهران وجود دارد که در حال حاضر مسلوب المنفعه است ومیتوان آنها رابقطعات کوچك صد و پنجاه و دویست متری تقسیم کرد و نود و نه ساله بعموم معلمین برای ساختمان مسکن اجاره داد و البته دولت می تواند با دیگر کارمندان خود هم که صلاح بداند عین این عمل را بکند و بنده خیال میکنم با اینکار یك مشکل اساسی که تهیه مسکن برای فرهنگیان و دیگر کارمندان باشد حل خواهد شد و یقین دارم آقایان علمای اعلام هم که نظر خیر دارند با این عمل مفید موافقت کامل دارند با این ترتیب اکثر معلمین وکارمندان دولت دارای خانه خواهند شد ویك مشکل اساسی حل میگردد (صحیح است) ضمنا خواستم توجه جناب آقای وزیر فرهنگ را باین موضوع جلب کنم که‌مقدار زیادی‌از موقوفات در حال حاضر موجود است که مجهول المصرف می باشد وگذشت زمان وضعی را بوجود آورده که نمیتوان نظر واقف را عملی کرد برای عواید این قبیل موقوفات هم با نظر روحانیون باید فکری کرد که از عواید آنها برای ساختمان دبستان و بهداری استفاده شود. (صحیح است)

قائد نایب رئیس

آقای دکتر عمید نایب رئیس اظهار داشت: مطلبی که آقای مسعودی راجع به واگذاری و اجاره دادن این اراضی به معلمین‌فرمودند بسیار صحیح است و اگر دولت توجه کند بهترین راه حل برای تهیه منزل جهت معلمین میباشد (صحیح است) در این موقع آقای محمد علی مسعودی پیشنهاد آقای دکتر معدل را بصورتی که توضیح داده بود باین مضمون که زمین های مجهول المصرف بقطعات کوچك تقسیم و بین معلمین و کارمندان دولت تقسیم گردداصلاح کرد و نسبت باین پیشنهاد از طرف نایب‌رئیس اعلام رای گردید اما چون اکثریت حاصل نبود و وقت گذشته بود اخذ رای نسبت به آن بجلسه فردا موکول گردید.

ختم جلسه

جلسه عصر دیروز ساعت هفت‌و چهل دقیقه بعد از ظهر ختم شد و جلسه آینده مجلس بساعت نه صبح فردا موکول گردید.

شاه ایران با کمال قدرت

بقیه از صفحه اول

واشنگتن - اول‌مه - آسوشیتدپرس- مجله اخبار امریکا و گزارشهای‌جهان مصاحبه خبرنگار خود را بازنرال ایوب خان درج کرده است. ایوب‌خان گفته است‌که دراوضاع خطرناك کنونی ایالات متحده فقط می تواند روی کشور هائی حساب کند که مصمم به دفاع از استقلال خود میباشند.

ایوب خان گفت: هیچ کشوری نمی تواند بدون تحمل صدمات‌سنگین، جنك اتمی را شروع کند و ادامه دهد، بنا بر این در شرایط‌کنونی خطر جنك اتمی وجود ندارد.

باین ترتیب هر کشوری که طرح های تجاوز کارانه در سر داشته باشد، خود را آزاد می بیند که به نقطه های ضعیف حمله کند ونفوذ خود را توسعه دهد. باین جهت سال های آینده بسیار خطرناك خواهند بود.

ایوب خان گفت که در سال‌های آینده افریقا، آسیای جنوب شرقی وخاور میانه، منطقه بزرك مبارزه و کشمکش جنك سردخواهند بود.»

کمك از خارج فقط می تواندتخفیف و تسکین موقتی ایجاد نماید. اگر مردم کشوری مصمم باشند که وضع خود را حفظ کنند، میتوان از آنها پشتیبانی کرد. اگر چنین نباشدیعنی اراده و مهارت لازم برای حفظ خود نداشته باشند بیدفاع خواهند بود.

ایوب خان گفت: ایالات متحده باید بین کشور هائی که مصمم‌اندبا هر کس‌که‌بقصد تجاوز واردکشورشان شود بجنگند با کشور هائی که‌زمینه تاریخی و فکری برای حفظ استقلال خود ندارند فرق بگذارد.

ایوب خان کشور های ترکیه، پاکستان، ژاپن و ایران را جزو گروه کشور های مصمم بحفظ‌استقلال خود نام برد.

درباره ایران گفت: «تا شاه ایران قدرت را در دست دارندایران جزو کشور هائی است که بدفاع از استقلال خویش مصمم هستند». او سپس ازسیام، فیلیپین ومالایابعنوان کشور هائی نام برد که تمایل به دفاع از استقلال در آنها افزایش و گسترش مییابد. درباره کشورهای دیگر که بنظر ایوب خان مصمم به دفاع از استقلال خود نیستند گفت: امریکا باید در حدود عقل از آنها پشتیبانی کند ولی شما نباید پول خود را در این کشور ها تلف کنید زیرا بالاخره منابع شما هم حدی‌دارد. البته می بخشید که این حرف رامیزنم ولی شما نمی توانید همه را از خود راضی کنید.»

ایوب‌خان گفت گروهی‌ازکشور ها هستند که عقیده دارند بیطرفی سرنوشت محتوم آنان است و ناگزیرند از آن تبعیت کنند. اما باید دانست دسته دیگری ازکشور ها نیز وجود دارند که سیستم بیطرفی رااز آنجهت‌انتخاب کرده‌اند که‌تصور میکنند آنهارا درموقعیت بهتر و مناسب تری قرار میدهند. اینها باشما بازی میکنند و فریبتان میدهند، اینها هرگز در زمره دوستان شماقرار نخواهند گرفت.

سپس درباره چین گفت: اگر امریکا در موقعیتی باشدکه‌بخواهد باچین مذاکره کند بهتر است.

کمیسیون حج منحل شد

بعد از ظهر امروز کمیسیون موقت حج شهرستان تهران انحلال خود را اعلام داشت کمیسیون موقت حج شهرستان تهران امروزآخرین جلسه خودرا در فرمانداری تهران تشکیل دادو نسبت به تقاضا نامه‌هائی که از روزهای گذشته باقی مانده بود رسیدگی بعمل آورد و آنهارا بصاحبانشان تسلیم نمود.

فرماندار تهران آخر وقت امروز گفت: در سال جاری متجاوزاز چهار هزار تقاضانامه ازطرف زائرین خانه خدا بفرمانداری تهران داده شدکه تقریبا هزار تقاضانامه آن متعلق به‌مردانی بوده است که بازنان خود قصد رفتن به‌بیت‌الله الحرام را دارند.

امشب درسینماهای

دیانا - ایران - میامی - ونوس

آهنك وهکده

مجید محسنی بهترین اثر سینمائی خودرا تقدیم میکند

جناب آقای مهندس دهستانی نماینده محترم مجلس شورایملی

از پیشنهادی که به‌پیروی از منویات اعلیحضرت همایون‌شاهنشاهی در مورد فروش عرصه واعیانهای خالصه بنابه تقاضای اهالی کرج به‌مجلس شورایملی فرموده وبه تصویب نهائی نیز رسیده است بنمایندگی ازطرف اهالی کرج صمیمانه تشکر نموده و از مساعدتهای آن‌جناب و حسن نیت جنا ب آقای مهندس مهدوی وزیر محترم کشاورزی که تاحدودی‌تسهیلات لازم رابرای ساکنین خالصجات فراهم نموده‌اند بی‌نهایت سپاسگزاری نماید.

ابادر مصباح- روح‌اله کشاورز - محمد اسماعیل رنجی - عزیز رزاقی - احمد مصباح - احمد قلی مرشدی - حجت‌الله رهبر زارع سید جواد حسینی - عنایت‌الله مزدا

انالله و اناالیه راجعون

باکمال تاسف درگذشت ناگهانی آقای **آقا سیدمصطفی جابری** کرمانشاهی را باطلاع خویشاوندان و دوستان و همشهریان محترم‌میرساندمجلس ترحیم‌مردانه روزسه‌شنبه دوازده اردیبهشت ماه از ساعت ۴تا۶ بعد از ظهر در مسجد فخرالدوله دروازه شمیران و ختم زنانه در همانروز و ساعت در منزل آنمرحوم واقع در امیریه قلعه وزیر روبروی مسجد سجاد برگزار میشود.

سید حسین جابری - سید محمد علی جابری - سید محمد سعید غیرت - سرهنك لطفعلی آریائی - باقرشهنائی- دکتر شاهرخ - محمد صادق اقبال - ارسلان شفیعی - محمد خداداده - علی‌اکبر اقبال - هوشنك آریائی - هوشنك اقبال - سید محمد تقی غیرت - پروین جابری - گوهرتاج صمدی - رفعت‌السادات جابری - منیرالسادات جابری - مهشید جابری

آ-۳۶۱

بعموم بازماندگان آنمرحوم مصیبت وارده راتسلیت میدهیم

آگهی های تسلیت

مصیبت وارده فوت مرحوم محمد حسین کرمانیان را بعموم بازماندگان آنمرحوم بخصوص آقای محمد جعفر شیخ‌زاده خضری عضو این اتحادیه تسلیت میگوئیم.

آ-۳۹۳۵ هیئت مدیره اتحادیه کامیونداران

با نهایت تاسف مصیبت وارده بفامیل محترم‌امینی را بدوستان عزیزم جناب آقای دکتر جواد امینی و جناب آقای دکتر حسین امینی تسلیت عرض مینمایم.

آ-۳۹۳۷ سرتیپ حسین موحد

با نهایت تاسف مصیبت وارده را بسرکار سرهنك صمدیان پور تسلیت عرض مینماید.

سرهنك ۲ اشرف جهانی - کمال اشرف جهانی

استاد گرامی جناب آقای دکتر فتح‌اله اعلم - جناب آقای مهدی اعلم - سرکارعلیه خانم دکتر ایران اعلم

فوت مرحوم استاد معظم پدر بزرگوارتان را تسلیت معروض بقاء و سلامتی و سعادت خاندان جلیل شما از خداوند متعال خواستار است اراك - دکترسید احمد مدنی

اداره پیشاهنگی دختران از طرف کلیه مربیان وخواهران پیشاهنك مصیبت وارده را بخانواده محترم علی آبادی مخصوصا خانم پوراندخت علی آبادی مربی محترم‌پیشاهنگی تسلیت میگوید. ایران منصوری

سرکار سرهنك ستاد صمدیان پور

با نهایت تاثر مصیبت وارده را به‌آن دوست گرامی تسلیت‌عرض مینماید. سرهنك نعمتی افسر شهربانی

افسران و پزشکان و کارمندان بیمارستان شماره ۱ ارتش شاهنشاهی مصیبت‌وارده‌را به‌خانواده میلانی‌خصوصا همکار عزیز سرکار سرهنك دکتر میلانی تسلیت عرض مینمایند.

سرتیپ دکترفخرائی - رئیس بیمارستان‌شماره۱ ارتش

افسران و پزشکان و کارمندان بیمارستان شماره ۱ ارتش شاهنشاهی مصیبت وارده رابه‌خانواده اهری‌خصوصا همکار عزیز سرکار سرگرد دکتر اهری تسلیت عرض مینمایند.

رئیس‌بیمارستان شماره۱ ارتش - سرتیپ‌دکتر فخرائی

افسران و درجه داران دژبان قرارگاه کل درگذشت شادروان بانو شاهزاده نشاط را بخاندان آن مرحومه خصوصا بسرکار سرهنك ستاد ارشادی تسلیت گفته‌صبرو شکیبائی عموم بازماندگان آن بهشتی روان را از درگاه خداوند متعال مسئلت دارند. دژبان قرارگاه کل

توضیح

در خبر بازدیداز زندان وتاسیسات آن که‌در شماره دیروزچاپ شد عده‌ای ازبانوان عضو جمعیت راه نو نیز حضور داشتند و بدینوسیله مراتب توضیح داده میشود. که غیر از اعضاء جمعیت راه نو نمایندگان‌جمعیت بیداری زنان، جمعیت طرفدار اعلامیه حقوق بشر و شورای زنان نیز در مراسم بازدید زندان شرکت‌نموده بودند.

مردی را دررختخوابش کشتند

مقتول دالاندار یك چوبفروشی بود و قتل بوسیله دسته جك اتومبیل‌صورت‌گرفته است

شب گذشته مرد چهل و پنج ساله‌ای بنام غلامعلی سلیمی فرزند رجب در داخل یك گاراژ چوب فروشی واقع در خیابان قزوین (بخش‌بیست) بقتل رسید.

غلامعلی سلیمی اهل طالقان بود ومدتها قبل بتهران آمده ودرچوب فروشی مزبوربشغل‌دالانداری‌مشغول کار بود. وی باوجود اینکه چهل و پنج‌سال از عمرش میگذشت ازدواج نکرده و بطور مجرد در یك اطاق گاراژ چوب فروشی زندگی‌میکرد غلامعلی سلیمی بوسیله چند ضربه میله آهنی (دسته جك اتومبیل‌جیپ که‌همیشه شبها در داخل چوب فروشی بود) که بسرش اصابت کرده بقتل رسیده بود اطاقی که غلامعلی در آن بقتل رسیده دفتر چوب فروشی محسوب میشود و در یك گوشه آن میزی وجود دارد ودر طرف دیگر آن هم تختخواب غلامعلی دیده میشود.

قاتل و یاقاتلین پس از قتل پیر مرد کشوهای میز تحریر چوب فروشی را باز کرده مقداری اسناد چوب فروشی راهم بسرقت برده‌اند.

برادر مقتول که راننده‌دخانیات است میگفت برادرم آدم عجیبی‌بود و بااینکه چندین بارپیشنهادکردیم که زن بگیرد زیربار نرفت وی مدت ۲۵ سال بود که دراین‌چوب فروشی دالانداری میکرد و مقدار زیادی در حدود هفت هزار تومان پول همراه داشت که وی اکثرا پولهای خودرا پهلوی‌خودنگهمیداشت

غلامعلی سلیمی (مقتول)

احتمال دارد قاتلین برادرم بخاطر پولهای وی اورا کشته باشند.

ورود

- آقای ادوارد ویلز سفیر کبیر امریکا در تهران که برای شرکت در جلسات شورای وزیران سنتوبه آنکارا رفته بود از آنکارا
- آقای سعد جمعه سفیر کبیر اردن هاشمی درایران از بیروت
- تیمسار سرلشکر حسن رزم‌آرا از بیروت

عزوج

- آقای سناتور دکتر احمدمتین دفتری به پاریس
- آقای مارینو پل آرتور وسفیر کبیر سوئیس در تهران به‌کابل.
- آقای مهندس حسین شعاعی مدیر کل بنگاه شیمیائی وزارت کشاورزی به‌بروکسل

دزدان مسلح بانك صادرات باز دو خورد شدیدی دستگیر شدند

درخانه این دو برادر ۳ قبضه سلاح کمری و ۲۰۰ تیرفشنك وچند عدد کاردو چاقو وهمچنین دستکشهای لاستیکی مخصوص گانگسترها و نقاب‌سیاهی که باآن بسرقت میرفتند پیداشد

سردسته باند گانگستری ایران‌هنگامی که میخواست ماموری را هدف گلوله قراردهدخود مورد هدف‌گلوله قرارگرفت

دزدان مسلح چگونه شناخته شدند و بچه ترتیب دستگیر گردیدند و همسایگان درباره آنها چه میگفتند ؟

دیدن فیلم سینماها و خواندن مجلات مختلف در تصمیم این دو برادر برای ایجاد باند گانگستری بی‌تاثیر نبوده‌است

پریشب در یك زدو خورد شدید، مامورین کلانتری ۱۳ گانگسترهائی راکه دوبار به شعبات بانك صادرات ومعادن در تهران نوو بولوار کرج حمله برده و ضمن قتل و غارت متواری شده بودند در منزلی واقع‌در ابتدای خیابان مازندران نزدیك‌میدان شهناز دستگیر کردند.

در طی این حادثه یکی ازگانگستر ها هدف گلوله قرار گرفت وبسختی مجروح شد ودر منزل آنها سه‌قبضه سلاح کمری کلت ،براونینك ووالتر ودویست تیر فشنك وچند دشنه و میله آهن که برای بیحس کردن عضلات وبیهوش کردن اشخاص بکار میرفت کشف شد .ادامه تحقیقات مامورین بدستگیری چهارنفر دیگر انجامید . یکی از این چهار نفر پدر این دو گانگستر میباشد و دونفردیگر از بستگان آنها میباشند و یك جوان کارمند وزارت کار نیز باتهام شرکت در عملیات گانگسترها دستگیر گردیده‌اند .

خبرنگاران سرویس‌حوادث که‌ساعت ده و نیم بعد از ظهر روز شنبه‌از زدو خورد مامورین و گانگسترها اطلاع یافته بودند،خودرا بمحل‌رسانده واز آنچه که‌دیده و شنیده‌اندگزارشاتی تهیه نموده‌اند ولی چون انتشار این گزارشات به تحقیقات مامورین و دستگیری اشخاص مورد نظر لطمه‌وارد می‌آورد از نظر اصولی انتشار خبر پامروز موکول گردید.

ساعت‌نه ونیم صبح امروزتیمسار سرتیپ مبصر رئیس پلیس تهران این اطلاعات را در باره دستگیری ـ سارقین مسلح بانك ها در اختیار خبرنگاران‌جرایدگذاشت‌وروز۱۲ر۷ر۳۷ شبه بانك‌صادرات ومعادن درتهران‌نو مورد دستبرد سارقین مسلح واقع گردید و با اینکه دستبرد مذکور از نظر مادی بسیار ناچیز بود ولی‌طرز عمل سارقین و گستاخی توام با قساوت و سبعیت آنها که کمتر نظیر آن دیده شده باندازه ای وحشت آور و رعب انگیز بود که موجبات نگرانی و هراس عمومی را فراهم نمود و مخصوصا کشته شدن نگهبان مسلح بانك بدست کانگستر ها آثار بسیار نا مطلوبی بجا گذاشت این نگهبان بدون اینکه فرصت استفاده از اسلحه خود را داشته باشد توسط کارد یکی از سارقین مورد حمله ـ ناجوانمردانه واقع و با یك ضربت قربانی مطامع سبعانه این باند ـ وحشتناك گردید و اسلحه او نیز توسط سارقین ربوده شده مرتکبین این قتل و جنایت و سرقت مسلحانه بطرز ماهرانه و تعجب آوری موفق بفرار گردیدند و عمل وحشیانه خود را طوری انجام دادند که کوچکترین برگه و کمترین اثری که راهنمای مامورین باشدبجا نگذاشتند ،فعالیت مامورین شهربانی و ژاندارمری برای کشف و شناختن مرتکبین بجائی نرسید و پرونده بدون اینکه اثری از جنایتکاران بدست دهد در اختیار مقامات قضائی قرار گرفته و بانتظار قاتلین و سارقین مسلح مفتوح ماند.

حادثه دوم

روز ۲۱ر۶ر۳۹ واقعه ای نظیر واقعه فوق در شعبه بلوار بانك صادرات بوقوع پیوست . باین معنی که سارقین مسلح در روز روشن‌باین شعبه بانك حمله ور و با اینکه ـ نتوانستند دستبرد مادی بزنند با خونسردی کامل و با عبور از خیابان های پر جمعیت و مقاومت مسلحانه با آنهائی که میخواستند دستگیرشان کنند با طرز بسیار جالب توجهی خود را نجات داده و با استفاده از اتومبیلی که در کنار خیابان ابتهاج متوقف بود و با تهدید راننده این اتومبیل با کمال راحتی خود را از معرکه نجات داده و فرار کردند .

پرونده این قتل‌و یورش مسلحانه تااینکه درشب‌نهم اردیبهشت‌ماه (دیروز) فعالیت‌پلیس‌به‌نتیجه‌رسیده وباند سارقین مذکور بامدارك و اسلحه ووسائل و تجهیزات یکجا کشف ودستگیر گردیدند .

تیمسار سرتیپ مبصر رئیس پلیس

نیز بعلت عدم دستگیری عاملین ـ هنوز مفتوح و مامورین نتوانستند کوچکترین رد پا و اثری از متهمین بدست آورند .

باید گفته‌شود کانگسترهای مذکور در عملیات خود مسلح بانواع اسلحه های‌سرد و گرم بوده و با بکار بردن نقشه‌ی مخصوص و دستکش های لاستیکی مامورین را در تعقیب و شناسائی خود با مشکلات بیحدی ـ روبرو میکردند و بهمین علت تنها موضوعی که دانسته شد این بود که این دو سرقت مسلحانه که چندقتل و کانگستری آنها بیشتر از جنبه سرقت آن بود از لحاظ طرز عمل کاملا شبیه همدیگر بوده و بابررسی مختصر این نتیجه بدست آمد که این هردو طرح نتیجه شیطانی مغز واحدی بوده است .

وقایع دیگر

علاوه بر دستبرد مسلحانه بدو شعبه بانك صادرات از سال ۱۳۲۷ باین طرف وقایع مهم دیگری نیز روی داده که بعلت وجود نداشتن آثار وعلائم جرم و مدرك و برگه‌قابل ملاحظه ای تاکنون در پرده ابهام باقیمانده و عاملین بعلت مهارت و جسارتی که در عمل داشته اند ـ توانسته اند از چنگ مامورین ـ بگریزند و جنایات خود را با تهور بیشتری ادامه دهند . منجمله چندی قبل یکی از پاسبانهای کلانتری ۱۳ در حالیکه مطالعه میکرده از پشت سرمورد اصابت ضربه سنگین واقع و بیهوش میگردد و پس از بهوش آمدن متوجه میشود که اسلحه‌کمری او را ربوده اند ضربه وارده و همچنین انفعال حاصل از گم کردن اسلحه این پاسبان را بحالت نیمه مجنون در آورده که هنوز هم‌بقایای این حالت در او وجود دارد .

وبدینوسیله توانسته بودند اسلحه دیگری بدست آورده ودر کاربعدی شان بهترو بیشتر مسلح باشند . این بود سه‌نمونه از کارهای باند سارقین مسلحی که با عملیات وحشیانه خود گاه وبیگاه آرامش وامنیت شهررا بهم زده نگرانی و وحشت عمومی‌رابا کارهای کانگستر مآبانه خود فراهم می‌نموده‌اند .

پلیس فراموش نمی‌کند

ممکن است این وقایع ونظایر آنرا مردم و آنهائی که موردحمله مستقیم وارد نشده ویا ضرر مادی متوجه آنها نگردیده باشدفراموش کنند ویاآنرا ناچیز تلقی کنندولی پلیس که وظیفه دار حفظ امنیت بوده‌و محافظت جان‌ومال مردم از هرگونه تجاوز بعهده او واگذار گردیده وموظف است مجرمین و جنایتکاران رابااستفاده ازکوچك‌ترین برگه واثروتمام امکانات‌خود کشف وبدست‌قانون بسپاردهیچگاه نمی‌توانست وقایع مذکور را که توام با جنایت و آدم کشی بود فراموش نمایدومرتباوبدون‌احساس خستگی برای کشف و شناختن کانگسترهائی که دونفررا کشته و جنایات متعدد دیگری مرتکب‌شده بودند فعالیت میکردند .

جریان دستگیری

جریان دستگیری باندسارقین باینقرار است :

ازچندی پیش شخصی بنام‌محمود خسروی که‌ظاهرا وسیله دستگاه زورسنجی که‌در نقاط مختلف بخش ۱۳ قرارداده امرار معاش می‌نمود سوء ظن مامورین پلیس را جلب کرده این شخص با بعضی از مشتریان خود گرم گرفته وبیشتر ازآنچه لازم بود باآنها صحبت و نجوا می‌کرده است. این سوءظن باعث تعقیب‌نامبرده توسط مامورین مخصوص پلیس گردیده و منزل اوو آنهائی که‌بااومراوده ومعاشرت داشتند شناخته‌شده درضمن‌مراقبت چنین معلوم‌شدکه‌این شخص‌اغلب درخانه‌ای‌واقع‌دراول خیابان‌تهران‌نو جنب گاراژ مؤذن رفت‌وآمد دارد وسعی می‌نماید رفتن اوبه‌این خانه مخفی ازانظار باشد .

این خانه نیز تحت مراقبت‌قرار گرفته و دیده شده بود اشخاص مخصوص‌وباطرز مخصوص از آن خانه بیرون‌آمده واغلب دونفربایك چمدان کوچك ازآن خانه به‌نقاط خلوت شهر رفته و به‌جاهائی تردد می‌کرده‌اند که تعقیب آنها غیر ـ ممکن میشد واکثر اوقات شب نیز بخانه برنمیگشتند .

محمود خسروی متصدی دستگاه زورسنج نیز بعضی اوقات در محل کارخود حاضر نمیشدو گاهی هم بادونفر ازساکنان خانه‌مزبورتماس می‌گرفت وجداگانه هریك بطرف واحدی رهسپار میشدند .

چمدان کوچك مزبور وتوبره‌ای که‌اغلب همراه آنهائی که‌از خانه جنب‌گاراژ خارج میشدند وهمچنین طرزعمل و کوششی که‌در اختفای خود می‌کردند سوءظن مامورین را بیشتر جلب نمود وتقریبا این چند نفرراازسارقین میدانستند .

در حدود دو ماه این تعقیب و بررسی وضع این‌چندنفرادامه‌داشت تا اینکه پریروز مامورین تعقیب متوجه میشونددونفراز ساکنین‌خانه جنب گاراژمحمود خسروی‌اختلافاتی پیدا کرده‌وهمدیگرراتهدیدمیکنند وبطور مبهم‌فهمیده میشود که‌اینها همدیگررابه «لو»دادن‌تهدیدمیکنند وگاهی هم اسم اسلحه‌وغیره بمیان می‌آید .

با این ترتیب برای مامورین مسلم میگردد که بایك باندسارقین مسلح سر وکار دارند و مراتب را به تفصیل به مرکز پلیس گزارش میدهند . عوامل مرکزی پلیس پس از بررسیهای لازم دستور بازرسی منزل جنب گاراژ و دستگیری ساکنین آنرا صادر واین ماموریت را بسروان محمدی معاون کلانتری ۱۳ و قوی پنجه مامور کشف‌جرائم آن کلانتری واگذار مینماید . این دو نفر با پیش بینی های لازم به منزل مذکور وارد و بلافاصله وبدون مقدمه مواجه با مقاومت مسلحانه ساکنین منزل میگردند برای دستگیری آنها و انجام ماموریت و حفظ جان خود مامورین ناچاراز معامله متقابل شده ودراثرتیراندازی یکی ازساکنین منزل باسم کیانپور فرزند یونس شهرت امیرثانی مورد اصابت قرار گرفته و دستگیر می گردد ولی دیگری که برادر اوبوده از راه پشت بام فرار و پس از گذشتن از چندین پشت بام دیگر بوسیله تیراندازی متوقف ودستگیر میشود .

۱شخص مجروح به بیمارستان سینا حمل و بلافاصله مورد عمل جراحی قرار گرفته و طبق اظهار پزشکان معالج حالش روبه بهبودی است . نفر دیگر کیومرث امیرثانی بکلانتری ۱۳ جلب و بلافاصله تحت بازجوئی قرار میگیرد .

کشف اسلحه

ضمن دستگیری این دو نفر از منزل نامبردگان چمدان مورد سوء ظن کشف و معلوم‌میگردد که این چمدان حاوی سه‌قبضه اسلحه‌کمری از انواع مختلف و یك قبضه کلت یك قبضه والتر ویك قبضه براونینك و تعداد زیادی فشنك های مربوط که در حدود ۲۰۰ عدد میباشد و کارد شکاری و نقاب مخصوص دستبرد و سایر وسائل ضرب وجرح وسرقت بوده است .

بایك نظر و بابررسی وسائل و اسلحه ونقاب و تطبیق آنها با معلوماتیکه در مورد سارقین مسلح شعبات بانك صادرات و جود داشت باحتمال قریب به یقین معلوم‌گردید که دستگیر شدگان همان هائی هستندکه عملیات کانگستری فوق‌ـ الذکر را انجام و دو نفر را به قتل رسانیده‌اند و اتفاقا در بازجوئی‌های اولیه کیومرث به‌سرقت شعبه بلوار بانك صادرات اعتراف وبا قرائن و مدارك دیگر ثابت شد که سرقت شعبه تهران نو بانك صادرات و مضروب ساختن و ربودن اسم پاسبان نیز مربوط بهمین اشخاص است‌تاساعت۷ صبح‌روز ۱۰ر۲ر۴۰ تمام همدستان و مظنونین بهمدستی با این باند دستگیر شدند و دیروز با کسب اجازه و اخذ نمایندگی ـ قانونی و با حضور بازپرس شعبه‌دو دادسرای تهران منزل مذکور نیز که مهر و موم شده بود مورد بازرسی دقیق قرار گرفته و وسایل و مدارك دیگر منجمله دستکشهای لاستیکی ـ مخصوص دستبرد ها بدست آمد . ضمن بازجوئی و تحقیقات معلوم گردید که اسلحه «براونینك» موجود در چمدان سارقین همان اسلحه ای است که از نگهبان بانك صادرات شعبه تهران نو پس از کشتن وی ربوده شده است پس از این‌جریانات قرار باز داشت ٦ نفر صادر و تحقیقات برای پرده برداشتن از سایر جنایات این باند گانگستر ادامه دارد که بتدریج معرض استحضار افکار عامه گذارده خواهد شد .

پلیس تهران افتخار دارد باطلاع برساند پس از چند سال که یك باند مجهز و مسلح سارقین بدون پروا و با جسارت عجیب بتاخت و تاز ـ پرداخته و گاه و بیگاه جان و مال مردم را مورد تجاوز قرار داده و با مهارت عجیبی از چنگ مامورین ـ گریخته بودند با حوصله کامل و تعقیب منطقی و مداوم موفق گردید این متجاوزین مسلح را دستگیر و برای مجازات بدست قانون بسپارد. و اطمینان میدهد همانطور که در اعلامیه شهربانی کل ذکر شده در مبارزه با متجاوزین از پای ننشسته و بآنهائی که نهب و غارت اموال‌مردم را پیشه خود ساخته اند و در این راه از هر جنایتی هم خود داری نمیکنند مجال و امان نخواهد داد که چنین بی پروا و گستاخانه بجان و مال مردم بتازند .

باوسایل و تجهیزاتی که با توجه ریاست شهربانی در اختیار پلیس قرار گرفته و باسلاح ایمان راسخ و محکم مامورین پلیس حق تجاوز به هیچکس داده نخواهد شد .

هویت دستگیر شدگان

مشخصات اعضای دستگیر شده این باندکیانپور فرزندیوسف شهرت امیر ثانی ۲۲ ساله اهل اصفهان‌ساکن منزل جنب گاراژ معظم بیکار و مجرد

۲ـ کیومرث فرزند یوسف شهرت امیرثانی ۱۹ ساله ساکن همان منزل مجرد و بیکار (برادر شخص اول)

۳ـ محمود فرزند رجبعلی شهرت خسروی ۳۸ ساله اهل سبزوار ساکن مفت آباد کوچه حبیبی منزل محمد قاسم توجانی صاحب دستگاه زور سنج بیسواد

اسامی سایر دستگیر شدگان چون مورد بازجوئی قرار نگرفته‌اند بعدا در اختیار مردم گذاشته خواهدشد

در کجا وچگونه‌زندگی میکردند

در تحقیقاتی که خبرنگار ما از محل خانه متهمین بعمل آورده گزارش داده است . خانه این‌دو برادر در خیابان تهران نو بفاصله یکصدو پنجاه متری میدان فوزیه قرار دارد و اطاق آنها که در طبقه دوم آپارتمان واقع است مشرف بخیابان است . در اطاق پستوئی‌هم وجود دارد که قسمت مهم اثاثیه دو برادر در این پستو گذاشته‌شده است و آنها اطاق را ماهی ۵۰ تومان اجاره کرده بودند دراطاقهای این آپارتمان چند نفر دیگرکه همه زن وبچه دارند زندگی می کنندیکی از آنها می گفت ۹ سال پیش‌مادر کیانپور و کیومرث که باشوهرش اختلاف پیدا کرده بود این اطاق‌را اجاره کرد در آنموقع دو فرزند او خردسال بودند وبدبیرستان میرفتند مادر آنها زن مؤمن و پرهیز کاری بودو ازراه‌خواندن قرآن‌در خانه‌های مردم‌پول‌میگرفت‌و مخارج‌فرزندانش را می‌داد .

پسران او دو سال پیش وارد یك آموزشگاه چتربازی شدند ولی‌بعدا از آموزشگاه بیرون آمدند . آنها بسیار پسران آرام و بی سرو صدا ومودبی بودند بر خلاف جوانهای دیگر دنبال عیاشی وزنهای مردم نبودند . هر موقع که ما آنها را می دیدیم در اطاقشان بودند .آنها هر روز چند ساعت ورزش میکردند و همیشه غذای مفصل و مقوی می خوردندو درعوض بسر وضعشان توجهی‌نمی کردند.

موقعی که مادرشان زنده بوه چون آنها بچه‌های درس خوانی بودند آینده آنها را درخشان می‌دیدیم . این دو برادر به خواندن کتابهای نظامی و مجلاتی که‌مطالب نظامی می‌نوشت علاقه داشتند اصولا آنها اهل مطالعه بودند وموقعیکه پول برای خرید مجله وروزنامه نداشتند مجله وروزنامه کرایه میکردند.

این شخص می گفت در حدود دو سال پیش مادر آنها موقعیکه‌از آپارتمان بیرون می رفت مقابل خانه زیراتوبوس رفت و کشته شد. از آن موقع وضع این دوبرادر خراب شد آنهادیگرباکسی حرف‌نمی‌زدند. تا مدتی عزاداربودند وسپس‌بسیار مرموز بنظر میرسیدند از کار و درسشان دیگر به کسی اطلاعی نمیدادند اغلب روزها در خانه‌بودند گاهی هم‌باهم اختلاف پیدا میکردند ولی دو باره آشتی می‌نمودند.

آنها غذادر خارج‌از خانه نمی‌خوردند وخودشان درنمره حمام لباسهایشان را می‌شستند ودرخانه روی بندپهن می‌کردند . از فیلمهای جنگی و سراسرزدو خورد خوششان‌می‌آمد.

یکی دیگر از همسایگان دو برادر میگفت‌اینهااخیرا چنددوست پیدا کرده بودند ودوستانشان بر‌ـ خلاف خودشان که‌در حدود بیست و دو سه ساله بودند مسن بنظر میرسیدند وگاهی نزد آنها مهمان می‌شدند . پریشب موقع زدوخورد تمام همسایگان کیومرث وکیانپور خواب بودند ودراثر شلیك گلوله بیدار شدند وتعجب کردند زیرا آنها کیومرث وکیانپور را جوان آرامی می‌پنداشتند .

ازراست بچپ کیومرث امیرثانی ـ منصور و محمود گانگسترهای دستگیرشده

کیانپور گانگستر مجروح در بیمارستان

اطاقی‌که محل سکونت کیومرث وکیانپور بوده‌است

اعلامیه شهربانی کل کشور

درباره دستگیری گانگسترهای ایرانی

ساعت ۲۲ روز شنبه ۹ر۲ر۴۰ مامورین پلیس طهران پس ازتعقیب های مداوم و طولانی موفق به کشف و دستگیری یك باند مجهزسارقین مسلح گردیدند . این دسته ازسارقین که در منزل جنب گاراژ موذن واقع در اول جاده تهران نو دستگیر شدند با مامورین پلیس مقاومت مسلحانه نموده و ضمن تیراندازی یکی از آنها باسم کیانپور شهرت امیرثانی مورد اصابت واقع و مجروح گردید و در بیمارستان سینابستری وتحت عمل جراحی قرار گرفت ودو نفر دیگر دستگیر ودر بازجوئیهای اولیه معلوم شد این‌باند عامل‌دستبرد به شعبه تهران نو بانك صادرات درسال ۳۷ و شعبه بلوار همان بانك در سال ۳۹ بوده‌اند که مرتکب دو فقره قتل نیز گردیده و دو نفرنگهبان شعبات مذکور را بوسیله ضربت کارد وشلیك گوله‌بقتل رسانیده‌اند. باندمذکور باکلیه‌تجهیزات از قبیل نقاب و سه قبضه اسلحه‌کمری از انواع مختلف و تعداد زیادی فشنك و کارد ووسائل دیگر سرقت و ضرب و جرح دستگیر و ضمن بازجوئی تاکنون به دستبرد شعبات بانك صادرات اعتراف نموده‌اند و پرونده مربوطه با ٦ نفر متهمین تحویل بازپرس شعبه ۲ دادسرای تهران گردیده که پس از صدور قرار بازداشت به تحقیقات در اطراف عملیات این باند سارقین مسلح ادامه واز سایر جنایات آنها نیز پرده برداشته شود .بدین ترتیب پس از چند سال پلیس طهران به کشف دستگیری یك باند از سارقین مسلح که در این مدت جنایاتی مرتکب و دست برد های متعددی زده‌اند موفق گردید و به شایعات گوناگونی که در اطراف این دستبردها وجود داشت خاتمه داد. شهربانی کل لازم‌میداند اشخاصی راکه‌بماجراجوئی خو گرفته ومعاش خود را از راه نهب و غارت اموال دیگران تامین میکنند از عواقب خطرناك این قبیل افکار و عملیات برحذر بدارد و اطمینان میدهد که چنین افکاری بطور قطع محکوم بوده و چنین اشخاصی بالاخره دستگیر و بدست قانون سپرده خواهند شد که بسزای اعمال و جنایاتشان برسند .

رئیس شهربانی کل کشور ـ سرلشکر نصیری

سابقه‌ای ازسرقتهای کانگسترها

ساعت ٦ بعد از ظهر روز سیزدهم آبان ماه سال ۱۳۳۷ دونفر وارد شعبه تهران نو بانك صادرات ومعادن در جاده مازندران شدند . بگفته تحویلدار بانك‌یکی‌از این دو نفر در حدود ۱۹ سال و دیگری ۳۰ ساله بنظر میرسید . درآن ساعت بانك تعطیل شده بود وتحویلدار میخواست خارج شود ، یکی از این دو نفر با یك میله آهنی ضربه‌ای به‌سر نگهبان زد و دیگری که مسلح بود تحویلدار را تهدید کرد تا کلید صندوق بانك رابلو بدهد ولی وقتی بامقاومت روبرو شد با ربودن ۳۵۰تومانی که‌جلو تحویلدار بوده سارقین مسلح با بفرار گذاشته وبا شلیك چند تیر هوائی و هدف قرار دادن نگهبان‌موفق بفرار شدند. در این حادثه نگهبان بانك کشته شد و تحویلدار زخمی گردید.

ساعت شش و چهل دقیقه بعد از ظهر روز دوشنبه بیست و هشتم شهریور ماه سال ۳۹ حمله دیگری از طرف سارقین مسلح به شعبه بولوار کرج بانك‌صادرات و معادن در خیابان پهلوی صورت گرفت . سه نفر ناشناس که صورت های خود را پوشانده بودند پس از تعطیل شدن بانك وارد سالن شده و پس از زدوخورد با نگهبان ۲۳ ساله بانك و قتل وی و مجروح ساختن یکی از تحویلداران و یك پاسبان گشت خیابان با استفاده از اتومبیل سواری یك قاضی دادگستری خود را بمیدان ۲۴ اسفند رسانیده متواری شدند وجستجوی پلیس برای شناختن و دستگیری آنها بی نتیجه ماند.

سلاح وفشنگهاوکارد وابزار آلاتیکه در منزل گانگسترها بدست آمد

جناب آقای مهندس شریف امامی نخست وزیر محبوب ایران

در این موقع که آنجناب و کلیه آقایان وزراء و روسای معظم امور به پیروی از منویات پاك اعلیحضرت اقدس همایونی محمد رضاشاه پهلوی خلدالله ملکه و ارواحنا فداه در امور رفاه و آسایش طبقه زحمت کش و کشاورزان اقدامات شایسته را معمول میفرمائید استدعا دارد به عرض‌این کمینه‌توجهی‌مبذول‌فرمایند کمینه (خانم‌زراقا خرقانی) چند فرد ملکی در قریه هلدر شرقی قزوین دارد که چند سر اطفال خود راباعواید ناچیز آن اداره مینماید بدبختانه در محیطی واقع شده‌ام که عدهٔ از یغماگران (آقای هوشنك خان و منوچهر اصلانی و نصرالله اسفندیاری) بنام مالك که در راس آنها آقای علی محمد خان اصلانی میباشند وبه دستور آنها انبار غله و اثاثیه‌ام را به یغما برده و خود مرایارای‌سرکشی جزئی علاقه‌ام نمیباشد علاوه برآن ملك متصرفی و ابتیاعی‌ام را باکمال قدرت بین خود تقسیم نموده‌اند پرونده امر نیز در قزوین در شعبه بازپرسی مطرح است .

اینك از مقام منیع جناب آقای نخست وزیر محبوب و جناب آقای وزیر معظم دادگستری و وزارت کشور استرحاما استدعای رسیدگی‌و تعقیب قضیه را دارد .

کمینه خانم زر آقا خرقانی

آدرس ـ تهران سه راه اسکندری کوچه امید کاشی شماره ۱۳

تبریکات

جناب آقای دکتر جهانشاه صالح وزیر محترم فرهنك

انتصاب جناب آقای دکتر محمد سام را به سرپرستی محصلین‌و رایزن فرهنگی ایران در انگلستان به آنجناب و همه فرهنگیان وفرهنك دوستان صمیمانه تبریك عرض مینماید .

علی اصغر فردوسی ـ مهدی مهدیه ـ اسدالله حقدادی

جناب آقای سید حسین بشارت

انتخاب سرکار عالی را از طرف اهالی وطن پرست مینو دشت از صمیم قلب تبریك عرض مینمایم .

آ ـ ۳۹۳۳ — محمد گرایش

جناب آقای شفائی

انتصاب بجا و شایسته آنجناب را بریاست تعلیمات ابتدائی‌فرهنك استان مرکز تبریك عرض مینمائیم

محمد ابراهیم ماهرو ـ محمد حسین ماهرو

جناب آقای شفائی

انتصاب آنجناب را بریاست اداره تعلیمات ابتدائی فرهنك استان تبریك عرض نموده موفقیت جنابعالی را از خداوند متعال خواهانم

مدیر دبستان اکباتان ـ مظاهری میبدی

شرفیابی نمایندگان

بقیه از صفحه چهاردهم

۴ فرد از مال گذشته

در این موقع آقای دکترخطیبی مدیر عامل جمعیت ۳تن از افراد با گذشتی راکه قسمت مهمی از اموال و دارائی خود را وقف جمعیت شیرو خورشید سرخ نموده‌اند به شرح زیر معرفی نمود :

آقای رضا شکرانی رئیس جمعیت شیرو خورشید سرخ اراك ـ آقای صادق‌شفیع زاده رئیس جمعیت‌شیرو خورشید سرخ بابل ـ آقای حسن مرادی نماینده‌جمعیت شیروخورشید سرخ رفسنجان

۴ فرد از جان گذشته

بعد سه افسر شریف اطبائی که جان خود را بر کف نهاده بخاطر انسانیت و نوع دوستی ماموریت جمعیت شیرو خورشید سرخ را برای خدمت بمردم مصیبت دیده کنگو ماموریت یافته و چند ماه در بیمارستانهای کنگو وظایف خویش را در رشته جراحی و طب انجام داده‌اند حضور اعلیحضرت معرفی شدند :

آقای سرتیپ دکتردفتری ، آقای سرهنك دکتر معاصر ، آقای سرهنك دکتر روشن

اعلیحضرت همایونی از افکار نوع پرستانه آنان قدردانی وتمجید و تشویق فرمودند .

بیانات اعلیحضرت

سپس اعلیحضرت همایونی‌نطقی مشروح خطاب بعموم حضار ایراد فرمودند که بطور اختصار در زیر چاپ میشود :

گزارش جامع دبیر کل جمعیت راشنیدم و از کارهای خیریه‌ای که انجام‌میدهیدپیوسته‌باخبرو خوشوقت هستم که جمعیت شیرو خورشید سرخ موفق شده است تاسیسات بسیاری برای خدمت بمردم در تمام کشور بوجود آورد و در عین حال موقعیت برجسته بین‌المللی خود را حفظ نماید ـ توسعه عملیات این جمعیت که در راه خدمت بخلق صورت می گیرد موجب رضایت و قدردانی است و توضیحاتی که در باره همکاری های نظامی با دستگاه شیرو خورشید دادید مورد تمجید است واین همکاری ها در آینده باید ادامه پیدا کند من هم از جریان کنگو و خدماتی که از جنبهٔ تعاون بین الملل انجام داده‌اید گزارشهائی داشتم و این وظیفه اولیه بشر دوستی است که ملل بیکدیگر کمك و معاونت نمایندو امیدوارم وسایل ما آنقدر توسعه پیدا کند که بتوانیم بیشتر دراین راهها مساعدت نمائیم .

درباره بخش بانوان داوطلب این بخش بسیار حساس و مهم است و افراد در موقع عادی باید برای تشکیلات امدادی و خیریه داخل این خدمت اجتماعی بشوند تا در موارد بروز حوادث ناگوار بتوانند خدمت کنند و مسلما توفیق پیدا خواهند کرد که در تسکین آلام دردمندان موثر واقع شود .

این گونه تشکیلات و توسعه بخش داوطلبی در موارد عادی و غیر عادی سبب میشود که ما در تمام نواحی کشور از مضیقه ها و سختی ها و مشکلات مردم آگاه میشویم و بسهم خود میتوانیم به آنها کمك نمائیم و امیدوارم در هر جاشعب شیروخورشید سرخ تشکیل شده است مردم از کوچك و بزرك داوطلب این خدمت نوعی شوند و کمك بهم نوع را وجهه نظر خویش قرار دهند و باین قسمت مهم ومفید توجه بیشتری از طرف مردم‌معطوف گردد .

اما باید باین نکته هم توجه داشت که‌فعالیت شیروخورشیدسرخ فقط محدود باین چیزها نیست و خیلی کارهای دیگر انجام داده که همه در راه خیر ومورد پسندانسانیت است و امید و آرزوی ما این است حالا که از لحاظ معنوی کاملا مسلط و مجهز شده‌اید امکانات مادیتان نیز باندازه‌ای شود که این همه نیت خیری راکه از لحاظ‌معنوی در این دستگاه موجود است بتواند عملی کند و بهترین نمونه صحت اساس کار شما این است که همین امروز چند نفری را معرفی کردید که تا این حد پشت‌پا بمال روزگار و رفاهیت مادی زدند برای جلب رفاهیت معنوی و وجدانی خود

هر چقدر کار شما صحیح ترو منظم تر باشد این قبیل افراد در مملکت بیشتر پیدا خواهند شد و لازم است که هم خود شما توضیح بدهید که چه کارهائی کرده‌ایدو هم این افراد خیری که امروزمعرفی کردید خود اینها هم به آشنا های خودشان بطور لسانی مسلما خواهند گفت و اینها هم به ملت ایران به وسیله مطبوعات و رادیو و غیره خواهید گفت که چه چیزی انگیزه اینها بوده است که باین عمل دست زده‌اند اینها مسلما طالب شهرت ونام و موقعیت و مال که نبوده‌اند از روی ایمان این کار را کرده‌اند این ایمان خودشان راهم بسایرین توضیح بدهند تا همه‌مطلع باشند چطور وقتی که افراد نیك‌نه دستگاهی اطمینان پیدا می کنند آماده هستند نسبت به آن دستگاه از هیچ نوع معاضدتی خودداری نکنند . این توصیه ایست که من برای پیشرفت وسعت فعالیت های این دستگاه میکنم صرفا جنبه تسکین آلام زیاد مسکن نیست‌نباید این فکر بشود که مردم ما اینقدر در فقر و بدبختی هستند که ما تمام هم و حواسمان این است که چطور یك مشت مردم فقیر را نجات‌بدهیم منظور ما این است که مابه کوچك‌ترین جریان های نامطلوب‌رسیدگی بکنیم که حتی نمونه‌ای از آن باقی نماند و الا این قبیل فقر و این‌قبیل بدبختی ها در همه جا هست .برای اینکه مؤسسات مشابه در تمام‌دنیا موجود میباشد با صدها برابر سرمایه و صد ها برابر تشکیلات و نیرو و هر چقدر تشکیلات ما وسیع تر باشد وسیله ما بیشتر میشود و مسلما بیشتر پی به‌آلام و مصائب مردم میبریم این روزها اگر مامثلا اطلاع پیدا میکنیم که در مملکت‌ما چقدر مسلول هست این دلیل براین نمیشود که مرض سل زیاد شده‌این دلیل بر این است که حالا ما می توانیم بفهمیم چند نفر مسلول هستند هر چقدر مملکت ما ترقی بکند و پیشرفت بکند وسیله کارمان بیشتر بشود بیشتر پی میبریم به‌آلام و گرفتاری های اجتماعی که بازهم تکرار می کنم در همه نقاط دنیا هست . پس این روحیه قوی که در ما هست امیدوارم که روز بروز مستحکم تر بشود با وسائل بیشتر که بطور قطع بانتایج بسیار درخشان و رضایت بخش و خدا پسندانه‌ای همیشه روبرو باشد. می خواستم باز مثل هر سال با فردفرد مسئولینی که اینجا گرد آمده‌اند دو مرتبه آشنا بشوم و خوبستکه‌هر فردی خودش را معرفی بکند و هم شغلی که در شیرو خورشید دارد و هم شغلی که در خارج چه از لحاظ دولتی و چه از لحاظ عمومی دارد اظهار بکند .

سپس شاهنشاه از صف اعضای هیئت مدیره جمعیت شیرو خورشید سرخ ایران و رؤسای شعب در شهرستانها بازدید فرمودند . و همگی را مورد تفقد قرار دادند این مراسم مقارن ساعت یك و بیست دقیقه بعد از ظهر پایان یافت

تهران ۱۱ اردیبهشت ۱۳۴۰

جواب ابتهاج به آرامش

آقای آرامش وزیر مشاور و سرپرست سازمان برنامه در جلسه ۳۱ فروردین مجلس شورایملی طی‌بیاناتی که در باره عملیات سازمان برنامه نمود پس از اشاره بکارهائیکه‌سازمان برنامه انجام داده یادر دست اجرا است (ودراین قسمت بدبینی مردم را بیمورد دانسته) در باره مهندسین مشاور اظهار کرده که در انعقاد بعضی از قرار دادهائیکه از۱۳۳۴تا ۱۳۳۸ (یعنی در مدت تصدی من) بسته شده کمتر مصلحت و منفعت ایران رعایت گردیده است . راجع بنحوه انعقاد و کیفیت این قراردادها بعنوان مثال موردی را ذکر کرده که «نمونه دلخراشی از قرار دادهائی است که بردوش سازمان برنامه سنگینی میکند »

دراین باره سرپرست سازمان برنامه چنین اظهار نموده‌است که با آنکه از ۱۳۳۵ تاکنون متجاوز ازهفت هزار میلیون ریال بیکی از موسسات مشاور خارجی پرداخت شده حتی باندازه ده ریال هم حساب تسویه نگردیده و گفته است چون هیچ‌نوع سند خرجی باصورتحساب هامراه نبوده حسابها اصلا قابل رسیدگی نیستند.

اگرچه آقای آرامش موسسه‌مشاور مورد بحث رامعرفی نکرده لکن با توجه به بیاناتی که در جلسه‌دوشنبه ۲۱فروردین کمیسیون برنامه مجلس شورایملی نموده وبا اشاره به تاریخ انعقاد قرار داد ومشخصات دیگر مسلم است که منظور ایشان شرکت عمران ومنابع است .

این‌شرکت موسسه ایست‌آمریکائی که آقایان لیلینتال و کلاپ از جمله مدیران آن هستند ودر میان کسانی که در کارهای عمرانی وارد هستند کمتر شخصی پیدا میشود که این اشخاص رانشناسد .

اگر ارکان دیگر سازمان برنامه تاکنون از دادن توضیحات بمنظور روشن کردن اذهان خودداری نموده‌اند برای‌آنکه چگونگی این قرار دادروشن شود ومردم ایران بدانند مثالی که بعنوان «نمونه دلخراشی از کارهای سازمان برنامه » ذکر شده از چه‌قرار بوده‌است لازم میدانم نکاتی را بطور اختصار باستحضار عموم برسانم .

۱ـ بموجب قرار داد منعقده بین سازمان برنامه و این شرکت کلیه مخارج شرکت عمران و منابع هر ششماه از طرف موسسه حسابداران قسم خورده رسیدگی میشود.حساب‌داران قسم خورده‌ای که برای انجام این وظیفه انتخاب شده‌اند از مشهور ترین موسسات دنیا هستند. در اینجا بیمورد نیست توضیح داده‌شود که :رقرار داد دولت با کنسرسیوم نفت که بتصویب مجلسین رسیده دولت تصدیق صحت حسابهای‌کنسرسیوم را توسط محاسبین قسم‌خورده ازنظر تعیین مالیات بردرآمد بعنوان تنها مدرك قبول کرده‌است . البته اهمیت و حجم درآمد کنسرسیوم نفت برکسی پوشیده نیست . بعلاوه درقراردادهائی‌که بین شرکت ملی‌نفت ایران وشرکت ایتالیائی‌آجیپ‌مینراریا وشرکت‌آمریکائی پان آمریکن وشرکت کانادائی سافایر معروف بقرار دادهای ۷۵و۲۵ در صد منعقد گردیده و بتصویب مجلسین رسیده مقررگردیده است که شرکتهای طرف معامله‌صورت مخارج خودرا در مدت دو ماه‌بشرکت مختلط (که شرکت ملی نفت ایران در آن سهیم است)تسلیم‌نمایند و شرکت مختلط حق‌خواهد داشت صورت مخارج رامورد رسیدگی قرار داده وبرای احراز صحت آن ارائه اسناد مثبته بخواهدو در صورتیکه درمدت یکماه و نیم از تنظیم صورت مخارج اعتراضی نسبت به آن نشود هیچگونه اعتراض دیگری بعد از انقضای مدت مذکور پذیرفته نخواهد شد.

اما در مورد قرار داد سازمان‌برنامه باشرکت عمران‌ومنابع‌علاوه بررسیدگی که‌از طرف حسابداران قسم‌خورده بعمل می‌آید بموجب قرار داد مقرر است که شرکت نامبرده هرششماه صورت حساب هارا در اختیار سازمان برنامه بگذارد وسازمان برنامه صورت مخارج رامورد رسیدگی قرار داده‌و درصورتیکه اعتراضی داشته باشددر مدت دوماه اعتراض‌خودرا بشرکت اعلام کند.

شرکت عمران و منابع طبق قرارداد عمل نموده و صورت حسابها و تمام اسناد هزینه مربوط را در اختیار سازمان برنامه‌قرار داده وبنابراین تصور اینکه‌مبالغ‌هنگفتی‌به‌آنها پرداخت شده و هیچگونه رسیدگی در صورت مخارج بعمل نیامده است بکلی‌برخلاف حقیقت است .

اگر اولیای سازمان برنامه عقیده دارند که مدت دوماه مندرج در قرار داد برای رسیدگی بصورت مخارج و اسناد هزینه کافی نبوده و میل‌دارند مدت بیشتری چه در مورد مخارج گذشته یا آینده داشته باشند با آشنائی که بطرز فکر و کارمدیران شرکت عمران و منابع دارم مطمئنم در صورت چنین تقاضائی از طرف سازمان برنامه آنها حاضر خواهندشد این مدت را تمدید کنند و موافقت نمایند در مدت معینی رسیدگی مجدد وکامل تری بشود.

۲ـ باکمال سربلندی اذعان میکنم که مبتکر اجرای برنامه عمرانی خوزستان من بودم و اینکار را از افتخارات خود میدانم و بااطمینان و مباهات ادعا میکنم که این عمل یکی از خدمات ارزنده باین آب و خاك است . خوزستان از نواحی کم نظیر دنیا میباشد که دارای ثروتها و امکانات کشاورزی و صنعتی محیر العقولی است . این ناحیه هم آب‌دارد هم خاك دارد هم نفت دارد هم گاز طبیعی دارد هم نزدیك دریا است و هم در سر شاهراه های عمده کشور واقع شده است .

پس از پایان سد دزودائر شدن برق فراوان و بسیار ارزان وآبیاری قریب ۱۲۵ هزار هکتار زمینهای زر خیز و بعد از بکار افتادن کارخانه قند و نیشکر هفت تپه (نزدیك‌شوش) که در دست اجرا هستند و در سال جاری کارخانه قند با تمام میرسد تردید ندارم مردم ایران از خدمات بانیان این کارهای عظیم قدر دانی خواهند کرد.

۳ـ در قرار دادهای منعقد باشرکت عمران و منابع رعایت کامل قوانین‌و مقررات مملکت شده وبهیچوجه من الوجوه تخلفی صورت نگرفته وآنچه شده است بنفع و صلاح ایران بوده. من از لیلینتال و کلاپ که از مدیران شرکت هستند لایق تر ، شایسته تر، دلسوزتر و امین تر در دنیا کسی را سراغ ندارم .

۴ـ طبق ماده ٤ قرارداد باشرکت عمران و منابع که در تاریخ نهم فروردین ۱۳۳۵ امضاء شده طرفین قرارداد حق داشتند بدون ذکر هیچگونه دلیلی با اخطار دو ماهه قرارداد را فسخ نمایند . من در۲۵ بهمن ۱۳۳۷ (یعنی بیش از دوسال و دو ماه قبل) از سازمان برنامه کناره گیری کردم .

اگر این قرارداد تا آن خدمخالف مصالح کشور بوده که بقول‌سرپرست فعلی سازمان‌برنامه « نمونه‌دلخراشی از قرارداد هاایست که بر دوش سازمان برنامه سنگینی میکند .» بعد از رفتن من نخست وزیر وقت و نخست وزیر فعلی که اختیارات مدیر عامل سازمان برنامه بموجب قانون به آنها واگذار گردیده و متصدیان دیگر امور می توانستند با صدور یك نامه ساده در ظرف دو ماه این بار سنگین را از دوش سازمان برنامه بردارند و با الغای آن کشور را ا زاین قراردادی که باین نحو بضرر مملکت جلوه داده میشود رهائی دهند.

۵ـ نه تنها اولیای امور کشور از این ماده استفاده نکردند بلکه بعد از من در موارد مکرر که آقایان لیلینتال و کلاپ برای سر کشی امور بایران مسافرت میکردند از طرف مقامات عالیه کشور ازخدمات آنها اظهار رضایت و قدردانی بعمل آمده و به آنها همه گونه اطمینان داده شده است تا با نهایت‌دلگرمی کار های خود راکما فی السابق ادامه دهند .

۶ـ قرار داد اخذ وام از بانك بین‌الملل بمنظور اتمام ساختمان‌سد دز که زیر نظر شرکت عمران و منابع اجرا میگردد در تاریخ‌خرداد ۱۳۳۹ (یعنی ۱۶ ماه پس از کناره‌گیری من) بتصویب مجلسین رسیده و بموقع اجرا گذاشته‌شد.

۷ـ قریب دوسال‌پس از برکناری من از سازمان برنامه و چند ماه قبل از انقضای مدت قرارداد های منعقد با شرکت عمران و منابع سرپرست وقت سازمان برنامه با اطلاع و موافقت رئیس دولت و با اظهار کمال رضایت از طرز کار شرکت عمران ومنابع پیشنهادتمدید قرارداد ها را بشورای عالی و هیئت نظارت سازمان برنامه تسلیم‌نمود.

۸ـ قرار داد با شرکت عمران و منابع با تمام کیفیات « دلخراشی » آن در اسفند ۱۳۳۹ با امضای‌آقای آرامش سرپرست فعلی سازمان برنامه برای باقی مانده مدت برنامه هفت ساله دوم (تا مهر ۱۳٤۱) تمدید گردیده و وظایف دیگری علاوه بر وظایف سابق به شرکت محول شده ومبلغ حق الزحمه‌سالانه شرکت که در آن تاریخ ۲۲۵ هزار دلار بوده به مبلغ ۳۰۰ هزار دلار افزایش یافته یعنی مبلغ ۷۵ هزار دلار بر آن اضافه شده است .

در گزارش سرپرست سازمان برنامه بمجلس شورای ملی دریکجا اشاره به سال های از ۱۳۳٤ تا ۱۳۳۸ که قسمتی از مدت تصدی‌من بود شده است . و در جای دیگر گفته‌شده است‌ازسال ۱۳۳٤تاکنون ٦٥ هزار میلیون ریال در سازمان برنامه خرج شده است . چون در پاره‌ای از روزنامه ها اینطور تعبیر شده که این مبلغ ٦٥ هزار میلیون ریال در زمان تصدی من خرج‌شده لازم میدانم توضیح بدهم که آنچه در برنامه هفت ساله دوم در دوره تصدی من بمصرف رسیده در حدود نصف این‌مبلغ‌یعنی ۳۲ هزارمیلیون ریال بوده و همچنین از مبلغ ۷هزار میلیون‌ریال که طبق اظهارسرپرست سازمان برنامه‌بوسیله شرکت‌عمران و منابع در خوزستان خرج شده‌مبلغ دو هزار و پانصد میلیون ریال آن در زمان تصدی من بمصرف رسیده است و اضافه بر این مبلغ هرچه خرج شده بعد از تصدی من بوده است .

سرپرست سازمان برنامه‌درگزارش خود اشاره بمشکلات بزرك مالی سازمان برنامه نموده و تحصیل اعتبار ازخارج رابرای جبران کسری ضروری میداند .

درمورد مشکلات مالی باید توضیح داده شود که در قانون‌برنامه‌عمرانی هفت ساله دوم مقرر گردیده بود که سهمیه سازمان برنامه ازعایدات نفت در دوسال اول شصت درصدو در پنج‌سال بعد هشتاد درصد باشد. قبل از انقضای دوسال‌سهمیه‌سازمان برنامه از هشتاد در صد به‌شصت درصد تقلیل داده شد و مجددا در ۱۳۳۸ سهمیه مزبور به‌پنجاه درصد کاهش یافت.

بدیهی است در چنین وضعی‌که از یکطرف عایدات‌سازمان برنامه برخلاف انتظار و باوجود صراحت قانون اولیه بمیزان معتنابهی‌کاسته میشود و از طرف دیگر نه تنها از طرحهای برنامه هفت ساله چیزی حذف نمیگردد بلکه هم دولت وهم مردم انتظار سرعت و افزایش کار هارا دارند جز ایجاد مشکلات‌مالی نباید توقعی داشت بخصوص که‌در مدت اجرای برنامه هم قیمت اجناس و ماشین آلاتیکه ازخارج می‌بایست خریداری شود هم دست‌مزدکارگر و هزینه زندگی درایران بمیزان قابل ملاحظه‌ای ترقی کرده‌است .

من هم عقیده دارم برای جبران کسردرآمد سازمان برنامه تنها راه حل تحصیل اعتبار از خارج است ولی موقعیکه مملکت احتیاج بایجاد اطمینان و جلب اعتماد در داخل و خارج دارد آیا شایسته و مصلحت است یکعده اشخاص معروف‌به درستی و امانت و لیاقت و کفایت را که در شرایط بسیار مشکل در خوزستان بانهایت صمیمیت و علاقه کارهای عظیمی را انجام میدهند (که بنظر کسانی که عملیات ساختمانی سد دز و کارخانه قند نیشکر را دیده‌اند پیشرفتهای حاصله را بیشتر شبیه بمعجزه دانسته‌اند) اینگونه مورد تهمت قرارداد ؟

آقای نخست‌وزیر طی گزارشی که در جلسه عصر چهار شنبه‌ششم اردیبهشت به مجلس شورای ملی داده‌اند فهرستی از عملیات سازمان برنامه ذکر کردند که عینا درزیر نقل میگردد .

درزمینه کشاورزی و آبیاری برنامه‌های عمرانی درجهت ازدیاد محصول کشاورزی به‌نتایج قابل ملاحظه‌ای رسیده است بااجرای برنامه‌های اصلاح بذر و مبارزه با آفات نباتی از قبیل ملخ‌و سن ـ بامکانیزه کردن کشاورزی ازطریق فروش ٤۸۰۰ تراکتورو۸۵۰ کمباین و تعلیم تقریبا ۹۰۰ راننده‌تراکتور و مکانیسین بافروش کودشیمیائی به‌قیمت تمام شده تولید کشاورزی کشور مدام قوس صعودی را طی کرده‌است همچنین از طریق اجرای برنامه کشاورزی زارعین بافنون جدید آشنا شده و باتکمیل‌وتجهیز دانشکده کشاورزی کرج کادر مهندسین و تکنیسین روبافزایش است .

دامپروری نیز مورد توجه است از اعتبارات سازمان برنامه بموسسه رازی کمك شده ودانشکده دام ـ پزشکی ساخته گردیده‌است .

چون پیشرفت کشاورزی ایران بستگی به‌تهیه آب و توسعه‌آبیاری دارد طرح ساختمان سدهای بزرك از قبیل کرج که‌تادوماه دیگر تمام است و سفید رود ودز بمورد اجرا گذاشته شد و برای تشویق صنایع کشاورزی بساختمان کارخانه شیر پاستوریزه و کارخانه کنسرومراغه‌ـ آذرشهر ـ مشهد ـ اصفهان کارخانه بسته بندی خرمشهراقدام گردیده است . ضمنا در مشهد شیراز ـ اهواز ـ کرمانشاه چهار سیلو به‌ظرفیت هشتاد هزار تن ساخته شده‌است .

درزمینه ارتباطات قریب هزار کیلومتر راه اسفالته و بیش ازیك هزار و چهار صد کیلو متر شوسه درجه۲ ساخته شده و بیش ازبیست عدد پل از قبیل کرج و پل‌زاینده رود تمام گردیده است .

بااعتبارات سازمان برنامه ساختمان و تکمیل راه آهن شاهرود به‌مشهد و میانه به تبریز باتمام رسیده تجهیزاتی از قبیل ۹۷۰ واگن‌باری و ۱۵۰ واگن مسافری خریداری و تحویل بنگاه راه‌آهن شد .فرودگاه های بین‌المللی مهرآباد و آبادان و فرودگاههای درجه اول اصفهان و شیراز ساخته و مجهز شده‌اند با تکمیل و تجهیز دو بندرخرمشهر و شاهپور ظرفیت بارگیری این دو بندر از هفتصد و شصت هزار تن به‌یك میلیون و چهار صد هزارتن افزایش یافته است .

جهت تقویت شبکه تلگرافی کشور باخریدکابل گیرنده های‌تلگرافی وتلفونی ودستگاههای ترمینال و تله‌تایپ بوزارت پست وتلگراف کمك شده است.

درزمینه تقویت پنبه صنعتی کشور اقدامات اساسی زیر انجام شده است .

ساختمان ونصب کارخانه گونی بافی شاهی بظرفیت هفت میلیون متر چتائی ، ساختمان و نصب کارخانه چیت‌سازی تهران بظرفیت سی‌وشش‌میلیون مترچیت،ساختمان ونصب کارخانه رنگرزی و چاپ شماره ۲ شاهی بظرفیت ۵۰میلیون متر چیت ، ساختمان‌ونصب کارخانه سی‌هزار دوکی شاهی تکمیل و تجهیز کارخانه نساجی بهشهر.

کارخانه های قند مرودشت ،فسا، کرمان ، چناران توسعه یا ساخته شده‌اند .

دوکارخانه سیمان منجیل و دورودساختمان شده‌وکارخانه‌سیمان تکمیل گردیده است .

درزمینه امور اجتماعی تاکنون ٤۸ درمانگاه وبیمارستان وآموزشگاه بهداشتی ساخته شده با اعتبارات سازمان برنامه بامالاریا ـ سل ـ آبله ـدیفتری ـ مبارزه اساسی و دامنه دار انجام گردیده چنانکه برنامه مبارزه بامالاریا در کلیه‌نقاط مالاریا خیز در ۲۳٫۵۰۰ دهستان باتمام رسیده واکنون برنامه ریشه کنی و مراقبت در جریان است . همچنین درسراسر کشور نوبت‌اول تلقیح آبله تمام شده .

درزمینه فرهنگ بااعتبارات سازمان برنامه شاگردان اول دانشکده ها تعدادی استاد دانشگاه وکارمند وزارت‌خانه بخارج اعزام شده‌اند ـ بموسسه فرهنگی وورزشی کمك شد ومدارس حرفه‌ای‌تجهیزشده‌اند بعلاوه ۵۷۰ مدرسه ساخته شده و به‌دانشگاه تهران برای ساختمان دانشکده کمك شده است به ۹۰ شهر برق‌داده شد و تاهشت ماه دیگر به ۷۸ شهر دیگر برق داده خواهد شد . در ۱٤ شهرلوله‌کشی انجام شده و در ٦٤ شهرطرح‌لوله‌کشی دردست اجراست . در ۷۰ شهر طرح اسفالت خاتمه یافته ۱۲ طرح متفرقه از قبیل ساختمان‌حمام وکشتارگاه تمام شده است.

درزمینه عمران منطقه‌ای در خوزستان برنامه عظیم کشت‌نیشکر درسطح ۲۵۰۰ هکتار هم اکنون تمام شد وکارخانه قند نیشکر و تصفیه درشرف اتمام است.ساختمان سد دز طبق برنامه پیش میرود وبا اتمام آن آب وبرق منطقه وسیعی تامین خواهد شد .

دربلوچستان وسیستان نیز طرح های بسیار مفیدی از قبیل حفربیش از دویست حلقه چاه عمیق در دهات وایجاد مزارع نمونه کشاورزی و ایستگاههای هواشناسی تمام شده است .

این بود فهرستی از عملیات‌سازمان برنامه طبق گزارش آقای نخست وزیر.

بااینکه این فهرست کامل‌نبوده واقلامی از قبیل عملیات سازمان نقشه‌برداری که وظایف بسیار مهم وموثرانجام داده‌وسازمان‌هواشناسی وبرنامه جنگل و اجرای طرح‌عظیم دشت مغان ومطالعات‌آبیاری‌مربوط بسدهای زرینه رود و دورود زن و هزینه اتمام سدهای گلپایگان و سیستان وبند انحرافی بمپور و مطالعات بنادرخلیج فارس‌مانندبندر عباس وبوشهر وچاه‌بهار و عسلویه وهزینه مقدماتی طرح ذوب آهن‌در آن ذکر نگردیده مذلك گزارش آقای نخست‌وزیر بهترین جواب اظهاراتی است که سرپرست سازمان برنامه‌در جلسه۳۱فروردین نموده است .

موضوع استخدام مهندسین مشاور از جمله مسائلی است که برای بسیاری تولید سوء تفاهم‌نموده‌است وچنین تصور کرده‌اند که این یك نوع عمل زائدی بوده که سازمان برنامه انجام داده است . در حالی که طبق ماده ۱۰ قانون برنامه عمرانی هفت‌ساله دوم سازمان‌برنامه موظف‌بوده است مهندسین مشاور استخدام نماید ووظایف آنها در قانون‌مزبور صریحاقیدگردیده‌است .

بنابراین عمل استخدام‌مهندسین مشاور امری اختیاری نبوده که سازمان برنامه به تشخیص ودلخواه خودبه آن مبادرت کرده باشدبلکه اگر اقدام باستخدام آنها نکرده بود از قانون برنامه تخلف مینمود.

در موضوع حق‌الزحمه مهندسین مشاور ارقامی در افواه شایع شده‌و تکرار گردیده است که بیشترجنبه افسانه دارد مثلا ادعا شده است‌که پنجاه درصد مخارج عمرانی‌سازمان برنامه باین مصرف رسیده است . طبق ارقام موجود درسازمان برنامه مجموع حق‌الزحمه های پرداختی‌به مهندسین مشاور از آغازبرنامه‌هفت ساله دوم تا اول دیماه ۱۳۳۷ دو ماه قبل از کناره گیری من در حدود سه ویك چهارم در صد ازکل‌هزینه های عمرانی بوده‌است .

سرپرست سازمان برنامه در مجلس شورای‌ملی‌چنین اظهارکرده است « سازمان برنامه موظف بوده است گزارشهای سالانه به دولت‌و کمیسیون برنامه تقدیم کند ومفاصا حساب دریافت نماید و تاکنون‌باین تکلیف عمل نشده و حساب‌هیچ‌سال تصفیه و واریز نگردیده وهیچگونه مفاصا حسابی تحصیل نشده‌است ».

درباره این اظهارات لازم است توضیح داده شود که طبق ماده ۹ قانون برنامه هفت ساله دوم سازمان برنامه مکلف است گزارش‌وحساب درآمد وهزینه سالانه را بدولت و کمیسیون برنامه تسلیم نماید باین ترتیب که گزارش سالانه بدولت‌و به کمیسیون برنامه تسلیم میشود ولی حساب درآمد و هزینه راهیئت نظارت بعد از رسیدگی درصورتیکه ایرادی نداشته باشد بدولت تسلیم میکند . دولت بعداز رسیدگی آن را به کمیسیون برنامه میفرستد و کمیسیون در ظرف ۱۵ روزرسیدگی نموده نظر میدهد . تصویب‌حساب از طرف کمیسیون برنامه بمنزله مفاصا خواهد بود .

دراجرای این وظیفه‌سازمان‌برنامه گزارش های راجع به برنامه هفت ساله دوم مربوط بدوره تصدی مرا بدولت و کمیسیون برنامه تسلیم نموده و حسابهای مربوطه از طرف قسمت مالی سازمان برنامه به هیئت نظارت تسلیم گردیده است .

تا آنجا که من اطلاع دارم‌هیئت نامبرده بوظیفه قانونی خود عمل کرده‌است .

علاوه بر این از ابتدای تصدی من گزارشهای هفتگی حاوی صورت ریز هر یك از اقلام مخارج و در آمد سازمان برنامه و از سال ۱۳۳٦ ببعد گزارش ماهیانه حاوی تمام پرداخت ها ودر آمد سازمان برنامه درج و منتشر گردیده وبرای کلیه نمایندگان مجلسین و وزارتخانه ها و روزنامه ها و اتاقهای بازرگانی و موسسات دیگر کشور فرستاده شده است .

من هیچ دستگاه دیگری را در دنیا سراغ ندارم که جزئیات خرج و دخل خود رابااین نحو باطلاع‌عموم برساند کشور هائی‌مانند ایران‌که باوجود داشتن منابع طبیعی سرشار وامکانات فراوان مردمشان در فقرو محرومیت زندگی میکنند ممکن نیست موفق باصلاح وضع اقتصادی و اجتماعی گردند وسطح زندگی ساکنین خود را بنحو موثرومحسوسی بالاببرند مگر آنکه برنامه های وسیع عمرانی را برای مدتهای ممتد اجرا نمایند .

اجرای چنین برنامه های عمرانی بطوریکه در تمام کشور های در حال توسعه دیده شده است با نداشتن تعداد کافی کارشناسان فنی و ـ اقتصادی و اداری و کارگران ماهر و مجرب کار آسانی نیست . یکی از شرایط ضروری توفیق در این امور وجود متصدیان با ایمان و باجرات و با اعتماد بنفس است که از اتخاذ تصمیمات مهم و سنگین و مسئولیت دار نهراسند . این کیفیت بخصوص در کشور ما بی نهایت مهم است وباید کسانی را که حاضر میشوند زیر بار این مسئولیت های خطیر بروند تشویق کرد .

هرگونه‌عملی که‌باعث‌تز لزل‌و دلسردی و فرار از مسئولیت مامورین دولت گردد کشور ما را بهمان اندازه از توفیق در راه اجرای اصلاحات باز میداردوبدون شك‌بنفع ایران‌نیست

ابوالحسن ابتهاج

هیئت مدیره جامعه مهندسین و لیسانسیه‌های وزارت صنایع ومعادن انتخاب شدند

مجمع عمومی جامعه مهندسین و لیسانسیه های فنی وزارت صنایع ومعادن درساعت ٦ بعداز ظهر روز یکشنبه دهم اردیبهشت ماه در محل کانون مهندسین تشکیل و پس‌از استماع گزارش هیئت‌مدیره سابق نسبت بانتخاب هیئت مدیره جدید اخذرای بعمل آمد و از۱۳۸ رای ماخوذه آقایان مشروحه زیر به‌ترتیب آراء حائز اکثریت گردید

مهندس خسرو اعتمادی ، جلال شفیعی ، مهندس پوستی ، احمد کتبی ، مهندس هوشنك تهرانی ، مهندس غلامرضا غفاری ، مهندس عیسی خانیان .

وضمنا آقایان ذیل نیز بسمت اعضای علی‌البدل برگزیده شدند: مهندس خرسند، جلالی ، مهندس تولائی

آون

افتتاح مجلل

فروشگاه بزرك آون

را در روز پنجشنبه پنج بعدازظهر وجمعه وشنبه۱٤و۱۵و۱٦ اردیبهشت را باکمال افتخار ومسرت باطلاع میرساند .

شرکت شخصیت های مشهور

نمایش جدیدترین و پرفروش‌ترین لوازم آرایش دنیا ویکصد جوائز دیگر جوائز ورودی این فروشگاه را

باضافه

دو بلیط دوسره برای مسافرت‌به‌شهر مهیج و تماشائی بیروت برای یکهفته بخرج آون و بوسیله «شرکت‌هواپیمائی‌لیا» که مسافرت‌باآن لذت بخش خواهد بود . جوائز این افتتاح‌مجلل را تشکیل میدهد .

بلیط جوائز را از هریك از فروشگاههای آون در تهران موقع خرید جنس مطالبه فرمائید و هنگامیکه بـه‌افتتاح فروشگاه بزرك آون در خیابان پهلوی بالاتر از سینما امپایر تشریف‌می‌آورید همراه داشته باشید .

شهبانوی ایران از هنرستان امین‌الدوله بازدید کردند

ساعت یازده صبح امروز علیاحضرت‌فرح‌پهلوی شهبانوی ایران باتفاق‌بانو فریده دیبا از هنرستان امین‌الدوله‌دختران دیدن‌کردند .درمدخل‌هنرستان آقای مهندس حبیب‌نفیسی معاون فنی‌وزارت فرهنگ‌خیرمقدم‌گفت ومسئولین قسمتهای فنی‌و حرفه‌ای وزارت فرهنگ‌وهنرستانها را به‌علیا حضرت معرفی نمود. سپس‌خانم آرین رئیس‌هنرستان‌گزارش مشروحی از جریان تاسیس این‌هنرستان ورشته‌های تحصیلی آن‌باستحضار رسانید .

سپس علیاحضرت ازکارگاههای مختلف دیدن نمودند .

درپایان مراسم علیا حضرت دفتریادبود هنرستان راامضاء واز کارکنان هنرستان قدردانی نمودند .

وزیران بهداری ودادگستری‌استعفاکردند

تکلیف وزرای مستعفی بعدازظهر امروزروشن‌خواهدشد

دکتر آشتیانی

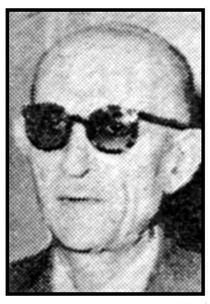

محمد علی ممتاز

در دنبال خبری که دیروز راجع باستعفای وزیر بهداری بنظر خوانندگان رسید ، امروز اطلاع بدست آمد بر اثر جریاناتی که‌در جلسات علنی گذشته مجلس‌شورای ملی روی داده وزرای بهداری و دادگستری ازمقام‌خود استعفاداده‌اند

امروز یك مقام مطلع در نخست وزیری بخبرنگار ما گفت که آقایان ممتاز وزیر دادگستری و دکتر آشتیانی‌وزیر بهداری‌استعفای خود را به نخست وزیر تسلیم داشته و امروز در وزارت‌خانه‌های مربوط حضور نیافته‌اند .

خبرنگار ما از قول یك مقام رسمی گزارش میدهد که هنوز استعفای وزرای دادگستری‌وبهداری پذیرفته نشده است‌ولی تا عصرامروز تکلیف استعفای آندو روشن‌خواهد شد .

بقرار اطلاع آقای دکترآشتیانی وزیر بهداری پیش از ظهر امروزبه حضور شاهنشاه رسیده است

خبرنگار ما اظهار اطلاع‌مینماید که احتمال دارد درشرفیابی بعد از ظهر امروز آقای مهندس شریف امامی نخست وزیر موضوع استعفای وزرای بهداری و دادگستری بعرض برسد و در این مورد تصمیم گرفته شود .

هیئت دولت امشب جلسه خواهد داشت و ممکن است آقای نخست وزیر موضوع استعفای وزرای بهداری و دادگستری را در جلسه دولت مطرح نماید .

علت استعفای وزیر بهداری

خبرنگار پارلمانی ما علت‌استعفای وزیربهداری‌را درگزارش‌خود اینطور شرح میدهد :

در جلسه علنی فوق‌العاده عصر روز شنبه هنگام طرح لایحه بودجه کل کشور ، آقای کیهان یغمائی، پیشنهاد کرد که در حق یکی از اطباء آستان قدس رضوی مستمری منظور گردد .

این پیشنهاد چون پیشنهاد خرج بود و تا مورد قبول دولت قرار نمی گرفت قابل طرح نبود آقای‌رئیس مجلس نظر دولت را درباره آن استفسار کرد .

آقای دکترآشتیانی وزیربهداری بعنوان موافق گفت :

مانعی ندارد، بنده حرفی ندارم اما آقای نخست وزیر مخالفت کرد و اجازه صحبت گرفت و پشت‌تریبون دلیل‌مخالفت‌دولت رابا پیشنهاد مزبور ابراز کرد وباین ترتیب پیشنهاد برقراری مستمری مطرح نگردید .

گویا این امر موجب ناراحتی آقای دکتر آشتیانی گردیده و ایشان جلسه علنی را ترك و بعد اقدام به استعفا کرده است .

ژنرال موسی بحضور شاهنشاه میرسد

فرمانده کل ارتش پاکستان فردا بزیارت آستان قدس رضوی میرود

ساعت هشت‌وچهل دقیقه بعدازظهر امروز ژنرال موسی فرمانده کل نیروهای نظامی پاکستان وارد تهران خواهد شد .

درفرودگاه تیمسار سپهبد اسمعیل ریاحی وجمعی از افسران از فرمانده کل ارتش پاکستان استقبال خواهند کرد .

ژنرال موسی فردا برای زیارت حضرت‌رضا علیه‌السلام به مشهد خواهد رفت و پس‌فردا بتهران باز میگردد .فرمانده کل ارتش‌پاکستان روز پنجشنبه به رامسر میرود . ژنرال موسی در اثناء اقامت در تهران بحضور شاهنشاه شرفیاب خواهد شد وهمچنین از دانشگاه جنك ودانشکده افسری بازدید خواهد کرد فرمانده کل ارتش پاکستان روز دوشنبه هیجدهم ماه جاری تهران را ترك خواهد گفت.

در خبری که امروز از طرف‌ستادبزرك ارتشتاران راجع به مسافرت ارتشبد موسی خان فرمانده نیروی‌زمینی ارتش پاکستان انتشاریافت تاکید شده که ارتشبد موسی‌خان‌از چند واحد نظامی نیز بازدید خواهد کرد.

استاندار آذربایجان غربی

روز گذشته تیمسار سپهبد امیر مزیزی وزیر کشور در کاخ مرمر به پیشگاه ملوکانه شرفیابی حاصل نمود و تیمسار سرلشکر دیلمی را بسمت استاندار جدید آذربایجان غربی به حضور ملوکانه معرفی نمود .

سرلشکر دیلمی‌در کادر ژاندارمری کل کشور انجام وظیفه میکرده است و آخرین سمت وی فرمانده ـ ژاندارمری ناحیه آذربایجان شرقی بوده است .

چند فرماندار وشهردارجدید

بناباظهار سخنگوی وزارت کشور این انتصابات دروزارت کشور انجام شده‌است .

آقای پرویز عمواوغلی شهردار آبادان ، آقای اکبر ملك مدنی فرماندار کاشان ، آقای منوچهرسعیدی شهردار قم ،آقای دکتر فخر شفائی شهردار کاشان ، آقای یداله کامرانی‌فرماندار محلات ، آقای اسداله ابوقداره‌فرماندار گرمسار .

هر ماه‌یکروزفروش مجانی

مشتریان محترمی که از فروشگاه الگانس جنس خرید مینمایند شانس آنرا دارند که در قرعه‌کشی آخرماه خرید یکروز آنها مجانی باشد .

بهترین پارچه‌های زنانه و مردانه تابستانی رسید

فروشگاه الگانس

۹۱ خیابان فردوسی ساختمان ارفرانس تلفن ۴۵۰۰۹

آـ۴۰۵۰

ازتاریخ اول اردیبهشت شماره‌تلفن تعمیرگاه‌تلویزیونهای توشیبا به شماره‌های

۶۰۱۲۷ـ ۶۱۹۱۵ تغییر نموده‌است

متمنی است در صورت لزوم بشماره های مزبور مراجعه فرمائید.

آـ۴۱۷۴ ۱ـ۲

مسافرت نخست‌وزیر بمسکو

باواخر خردادماه موکول شد

امروز تائید شدکه هیئت حسن نیت ایران پس از بازگشت شاهنشاه از اروپا بشوروی‌خواهدرفت

امروز تائید شد که مسافرت‌هیئت حسن نیت بمسکو پس از باز گشت شاهنشاه ازمسافرت‌اروپا عملی‌خواهد شد.

خبرنگار ما اطلاع میدهد که مسافرت‌نخست‌وزیر بشوروی‌باحتمال قوی در اواخر خرداد ماه آینده‌صورت خواهد گرفت.

مسافرت اعلیحضرتین باروپا که از روز بیست و هفتم اردیبهشت‌آغاز میگردد در حدود بیست روز طول خواهد کشید و در این مدت شاهنشاه وعلیا حضرت فرح پهلوی سه‌روز بطورسمی میهمان پادشاه نروژ خواهند بود سپس مدتی در حدود دوهفته درسوئیس وایطالیا بطور غیر رسمی توقف خواهند داشت و احتمالا در هفته سوم خرداد بایران باز میگردند.

سپهبد حجازی بحضور ملك حسین‌میرسد

مسافرت هیئت نظامی ایران بعمان برای بازدید فرمانده کل ارتش اردن هاشمی است

همانطور که درشماره دیروز به اطلاع خوانندگان رسید شب یکشنبه تیمسار سپهبد عبدالحسین حجازی رئیس ستاد بزرك‌ارتشتاران پس‌از شرکت در جلسات شورای وزیران سازمان پیمان مرکزی در آنکارا باتفاق تیمسار سرتیپ طوفانیان وتیمسار دریادار افخمی و دونفر دیگر از همراهان خود وارد عمان شد درفرودگاه ژنرال حابث المجالی رئیس ستاد کل ارتش اردن و امرای ارتش آن کشور از هیئت نظامی ایران استقبال کردند مسافرت‌سپهبد حجازی به اردن بدعوت ژنرال مجالی که سال پیش از ایران دیدن کرده بود صورت گرفت . خبرنگار ماگزارش می‌دهد که روز پنجشنبه‌تیمسارحجازی وهمراهان به‌تهران باز خواهند گشت.

ملاقات باملك حسین

عمان ـ ۱۰ اردیبهشت ـرویترـ قرار است هیئت نظامی ایران بااعلیحضرت ملك حسین پادشاه اردن ملاقات نمایند واز تاسیسات نظامی اردن نیز دیدن کنند.

تیمسار سپهبد حجازی قبل از بازگشت به‌تهران‌ازموسسات مختلف نظامی اردن و واحدهای نظامی این کشور که در مرز اسرائیل واردن متمرکز شده‌اند دیدن خواهد کرد.

ملاقات نمایندگان قضات بارئیس مجلس شورایملی

ساعت یازده صبح‌امروز عده‌ای از قضات وزارت دادگستری بنمایندگی ازطرف تمام قضات وکارمندان وزارت دادگستری درمجلس شورایملی حاضر شده‌و باآقای سردارفاخر حکمت رئیس مجلس شورایملی ملاقات وگفتگو کردند . مشروح خبردرشماره بعدباطلاع خوانندگان میرسد .

سیل و طوفان در شهرستان‌ها ادامه دارد

درمشهد خیابانهای جنوبی شهررا آب فراگرفته‌است

در سوسنگرد طوفان درختان تنومند را شکست مغازه داران شوشتر دنبال تابلو های مغاز ه‌خود می‌دویدند

در رضائیه صاعقه و برق چند نفر را ازپای انداخت

طبق گزارش خبرنگار ما درمشهد ازصبح دیروز آسمان مشهد ابری شدو بعد از ظهر بارندگی شدیدی‌در این شهرستان وحومه شروع گردید شدت بارندگی بحدی بود که ظرف چندساعت در خیابانهای جنوبی شهر سیل جریان یافت ، واهالی باکمك مامورین شهرداری برای تغییرجریان سیلابها مشغول فعالیت شدند.

امروز نیز بارندگی درمشهدو حومه بشدت ادامه دارد.

طوفان سهمگین

خبرنگار ما در سوسنگرد گزارش میدهد هوای سوسنگرد و قراءتابعه همچنان طوفانیست و تاکنون تعداد زیادی از درختهای اطراف خیابان‌ها وباغهای شهرداری و کشاورزی براثر این طوفان سهمگین شکسته است طوفان دربافات ومزارع‌نیزخسارات زیاد ببار آورده‌است .

در شوشتر

خبرنگار ما در شوشتر در گزارش خود میگوید: از ساعت ۸ بعد ازظهر دیروز طوفان سهمگینی در شوشتر شروع شده در لحظات اول طوفان سیم‌های برق قطع شد و شهر در تاریکی و ظلمت عمیقی فرو رفت ، دیوارهای فرسوده فروریخت وچندین درخت تنومند شکست جالب اینجاست که براثر وزش بادهای شدید تابلو های اکثر مغازه‌های شهر از جاکنده شدند و باجریان باد باینطرف و آن طرف رفتند و مفقودالاثر گردیدندفعلا عده‌ای از مغازه‌داران در بدر بدنبال تابلوهای مغازه خود میگردند ! ؟

قربانی صاعقه

گزارش خبرنگار ما در رضائیه‌حاکی است پریروز درنتیجه انقلاب ناگهانی هوا و رعد و برق شدید در منطقه «هفت آسیاب» رضائیه ، اعضای یك خانواده پنجنفری دچار صاعقه زدگی شدند از این عده جوانی بنام محمد علماجان سپرد و زنی بنام بنفشه‌بعلت برق زدگی شدید دربیمارستان‌رضائیه بستری گردیدند.

کشتی سرگردان

صبح امروز خبرنگار مادر آبادان تلفنی گزارش داد، شب گذشته کشتی «ترکستان» متعلق بشرکت «استریك» که‌در اسکلهٔ سنتاب خرمشهر لنگر انداخته بود، براثر طوفان شدیدی‌که درسطح آبهای کارون و شطالعرب رویداد لنگرآن پاره‌شد وکشتی‌مذکور درحالیکه ناخدا وکارکنان کشتی در آن بودند دروسط رودکارون بحرکت درآمد. بلافاصله ناخدا و کارکنان کشتی که‌بهیچ ترتیبی قادر بتوقف ساختن آن نبودند ، برای جلوگیری از خطر تصادف باسایر کشتی ها ، سوت خطر رابصدا درآوردند و کلیهٔ کشتی های بازرگانی که‌دراسکله ها لنگر انداخته بودندبا عجله از آن ناحیه دورشدند . سرانجام چند فروند از یدك‌کش های اداره بندر برای مهار کردن کشتی «ترکستان» بآب انداخته شدو سرنشینان آنها پس از یك‌ساعت‌ونیم تلاش موفق شدندکشتی سرگردان را مهار کنند .

طوفان دیشب

چند درخت تنومند را در تهران ریشه‌کن کرد

بعد از ظهر دیروز در اثرتغییر ناگهانی هوا در تهران وشمیرانات طوفان شدیدی شروع شد و در چند نقطه از شهر چند درخت تنومند را ریشه کن کردو خساراتی واردنمود

طبق گزارش‌خبرنگار ما ساعت‌هفت بعداز ظهر دیروز ابرسیاه وغلیظی آسمان تهران را پوشاند و طوفان وباد در سطح زمین شروع شد و از همان ساعات باران شدیدی شروع بباریدن نمود.

در اثر این باد و طوفان اکثر سردرختیها ریخت و خساراتی به باغات میوه وارد آمد .

پیش‌بینی اداره‌هواشناسی

مقامات اداره هواشناسی پیش‌بینی مینمایند که هم اکنون دو جبهه‌دیگر هوای سردو گرم از شرق ترکیه‌بمرکز ایران در حرکت است که طی دو روز آینده موجب تغییر وضع هوا خواهد شد.

دکترمحموداهری

از مسافرت مراجعت نموده است از ساعت ۴تا۸ بعداز ظهر در بیمارستان اهری سرپل تجریش مراجعین را می‌پذیرد.

آـ۳۹۶۵

اهالی متدین قم بکاندیدای پاکدامن وشاهدوست خود آقای لطفعلی وفائی رای میدهند .

بموجب مطالعاتی‌که در جریان است

کمیسیونهای مالیاتی درادارات دارائی تشکیل میشود

ازتماس قبلی اعضای کمیسیون مالیاتی و مودیان جلوگیری میشود

بدنبال واگذاری کار کمیسیون های مالیاتی به‌اداره کل وصول‌تهران، مطالعاتی در جریان است تاکمیسیون هااز این پس بجای اینکه دروزارت دارائی تشکیل شود وبرای انجام‌امور مربوطه بآنجارجوع‌کنند راسادرادارات منطقه‌ای تشکیل گردد .ودر آن‌اداره که نزدیك به‌محل کسبو کارمؤدی است‌برسیدگی پرونده‌ها بپردازد.این عمل حتی‌در ادارات حومه نیز ممکن است انجام گیرد در حال حاضرپرونده مالیاتی شخصی که مثلا در دماوند سکونت داردودر کمیسیونهای تهران رسیدگی میشود اما بااجرای طرح جدید کمیسیون در رفزهای معینی بدماوند میرود و نسبت به پرونده های موجود دراداره دارائی دماوند مطالعه میکند وبااین ترتیب از تمرکز کار هادرکاخ وزارت‌دارائی نیز جلوگیری خواهد شد .

دراین طرح پیش‌بینی شده است که قبلا ادارات مختلف از تشکیل کمیسیون در آن اداره مطلع شوندو دعوت‌نامه‌های لازم‌رابرای اطلاع مؤدی بفرستند بااینهمه ادارات تابعه قبلا نمیدانندکه اعضای کدام کمیسیون بانجا خواهند آمد وباینترتیب بیم هرگونه تبانی ازمیان خواهد رفت .

تقسیم کار کمیسیونها هر روز بوسیله رئیس‌اداره کمیسیونها ومدیر کل‌وصول تهران صورت خواهد گرفت وعلت این امرآنست که‌احتمال‌ملاقات بین مودی واعضای کمیسیون موجود کلا ازمیان برود وکمیسیون بتواند بدون دخالت واعمال نظر کارخود را انجام دهد .

پیشنهاد محمدعلی مسعودی در مورد

پرداخت حقوق کارمندان روزمرد دولت

در جلسه روز شنبه گذشته‌مجلس شورای ملی‌آقای محمدعلی‌مسعودی پیشنهادی درمورد حقوق کارمندان روزمزد تقدیم داشت که بتصویب رسید در شماره دیروز روزنامه توضیحات وی‌درباره‌حقوق کارمندان روزمزد چاپ شد امادرموردپیشنهاد اشتباهی رخ داد . اینك متن پیشنهاد آقای مسعودی در این خصوص در زیر درج میشود :

تبصره ـ بدولت اجازه داده‌میشود کسانی که بطور روزمزد تاآخر اسفندماه ۱۳۳۹ در دوایر دولتی بکار مشغول بوده‌اند تاتصویب‌لایحه استخدام کشوری مادام که بوجود آنها احتیاج باشد در صورت‌اشتغال بکار حقوق آنها قابل پرداخت خواهدبود .

بمناسبت نزدیکی مسافرت اعلیحضرتین

اطلاعات وعکسهای لازم برای مطبوعات نروژفرستاده شد

بطوریکه خوانندگان عزیزاطلاع دارند دراواخر اردیبهشت ماه‌جاری اعلیحضرت همایون شاهنشاه وعلیا حضرت فرح پهلوی شهبانوی‌ایران برای چند روز بدعوت پادشاه نروژ به‌آن کشور مسافرت میفرمایند .

بابتکار آقای عباس شاهنده‌مدیر روزنامه فرمان که برای کلیه مسافرت‌های شاهنشاه برنامه هائی برای شناسانیدن ایران ترتیب میدهد ازهم اکنون بامشورت سفیر کبیر ایران در استکهلم کیف‌های مخصوص حاوی مطالبی صحیح و مستند پیرامون کارهای انجام شده بضمیمه بیوگرافی شاهنشاه و علیا حضرت شهبانوی ایران همراه با عکسهای جالب برای روزنامه‌ها و رادیوها و مفسرین نروژی که بخواهند هنگام اقامت اعلیحضرتین در نروژ مطالبی برشته تحریر در آورند ارسال شده همچنین روزنامه فرمان سنجاقهای مخصوص یادبود مزین به‌پرچمهای ایران و نروژ که در منچستر ساخته شده است برای شرکت کنندگان در میهمانیهای شاهنشاه در نظر گرفته است‌علاوه براین دو اقدام روزنامه فرمان نشریه‌ای بزبان انگلیسی در بیست هزار نسخه چاپ کرده‌است که‌هفت هزار نسخه آن قبل از تشریف فرمائی موکب مبارك به‌نروژفرستاده خواهد شد ضمن این نشریه تمام اطلاعات مربوط به‌پیشرفتهای‌ایران بارقم و عدد ذکر شده و بقیه بین سایر سفارتخانه‌های شاهنشاهی توزیع خواهد شد .

ضیافت انجمن مطبوعات‌ایران بافتخار آقای شجاع الدین شفا

از طرف انجمن مطبوعات ایران بمناسبت پایان چهارمین سال خدمات فرهنگی ومطبوعاتی آقای شجاع‌الدین شفا در دربار شاهنشاهی عصر فردا (سه‌شنبه ۱۲اردیبهشت) مجلس‌ضیافتی بافتخار ایشان ازساعت ۵ونیم تا ۷و نیم بعدازظهردرباشگاه انجمن‌مطبوعات برپا خواهد شد . از عده زیادی از شخصیتهای سیاسی و فرهنگی واز سفراو وابستگان فرهنگی ومطبوعاتی خارجی برای شرکت در این ضیافت دعوت شده است .

با نهایت تاثر و تاسف فوت **مرحومه بانو نصرت مروستی** خواهر گرامی جناب آقای محمود جلیلی نماینده مجلس شورای ملی راباطلاع دوستان و آشنایان میرساند. مجلس ترحیم مردانه در روز چهارشنبه ۱۳ اردیبهشت ماه‌از ساعت ۴تا۶ بعد از ظهر در مسجد مجد و مجلس ختم زنانه در همان ساعت در منزل حاجی سید محمد جلیلی واقع در یوسف آباد خیابان بیمه ایران کاشی ۱۸ منعقد خواهدبود.

عماد تربتی ـ دکتر احمد امامی ـ رضا صرافزاده ـ محمد علی مسعودی ـ مهدی لاری ـ رضا کدیور ـ احمد طباطبائی قمی

با کمال تاثر فوت مرحومه **بانو نصرت مروستی** صبیه مرحوم آقاسید جلیل جلیلی یزدی را باستحضار دوستان و آشنایان میرساند . مجلس ترحیم مردانه از ساعت ۴تا ۶ بعداز ظهر روز چهارشنبه ۱۳ اردیبهشت در مسجد مجدو مجلس ختم زنانه در همان ساعت در منزل حاجی سید محمد جلیلی منعقد خواهد بود.

محمود جلیلی ـ حسن مروستی ـ عباس مروستی ـ اکبر مروستی ـ دکتر ابوالحسن جلیلی ـ حاج سیدمحمد جلیلی ـ دکتر حسین خطیبی ـ مرتضی خطیبی ـ مصطفی خطیبی ـ احمد جلیلیان ـ بهروز افشار ـ سید جلیل آقاـ سید احمد آقا ـ مهندس عباس شیخ

آـ۴۰۶۸ ۱ـ۲

بخانواده های محترمی که در این ضایعه عزادارندبویژه آقای جلیلی نماینده محترم مجلس شورای ملی مصیبت‌وارده را تسلیت میدهیم .

باطلاع دوستان و آشنایان میرساند چون روزسه‌شنبه ۱۲ماه جاری مصادف بایکمین سال‌درگذشت شادروان‌مرحوم **دکتر سید رضی عمید** میباشد لذا مجلس تذکری از ساعت۴ ونیم‌الی ۶ونیم بعداز ظهر در حضرت عبدالعظیم باغچه علیجان منعقد امیداست با تشریف فرمائی خودتان روح آنمرحوم را شاد فرمائید.

بانو گوهرتاج عمید ـ بانو ایران عمید ـ دکترخوشبین ـ سپهبد مرتضی زاهدی ـ سرتیپ پورزند ـ بهمن بشیر فرهمند ـ سرهنك عباس عمید ـ شکرائی ـ امیر علی‌محمد گوهری ـ خطیب‌لو ـ سرهنك عامری ـ سرهنك داور پناه ـ بانو قدسیه صهبا ـ صدری ـ دکتر سید رضی صحت طباطبائی ـ دیده‌ور ـ سید عبدالوهاب عمید ـ مجتبائی ـ سرگرد فرج‌گوهری ـ میر هاشمی ـ مهدی امینی زابلی ـ سید کاظم مصطفوی ـ خوارزمی ـ حسین فراست ـجوکار ـ دکترسید رحیم طباطبائی ـامیر صحی ـ ستوان یکم پرویز گوهری ـ دفتری ـ غربی ـ ستوان یکم ابوالفضل‌مصطفوی

بقیه آگهیهای‌تسلیت در شماره فردا

نخستین فضانورد آمریکائی فردا به فضا خواهد رفت

کیپ‌کاناورال ـاول‌مه ـ آسوشیتدپرس ـفضانوردان انتخاب شده آمریکائی که‌برای سفرفضائی تربیت شده‌اند امشب رااستراحت خواهند کرد زیرا صبح روزسه‌شنبه یکی از آنان بسوی فضاپرتاب خواهد شد . یك‌کارشناس فضائی گفت فقطیك‌درصد احتمال دارد که صدمه‌ای به‌این فضانوردان وارد شود .

موشك رداستون که قراراست نخستین فضانورد آمریکا رابه‌فضاببرد، یکدهم موشکی که‌گاگارین فضانورد شوروی را پرتاب کرد، نیرو دارد

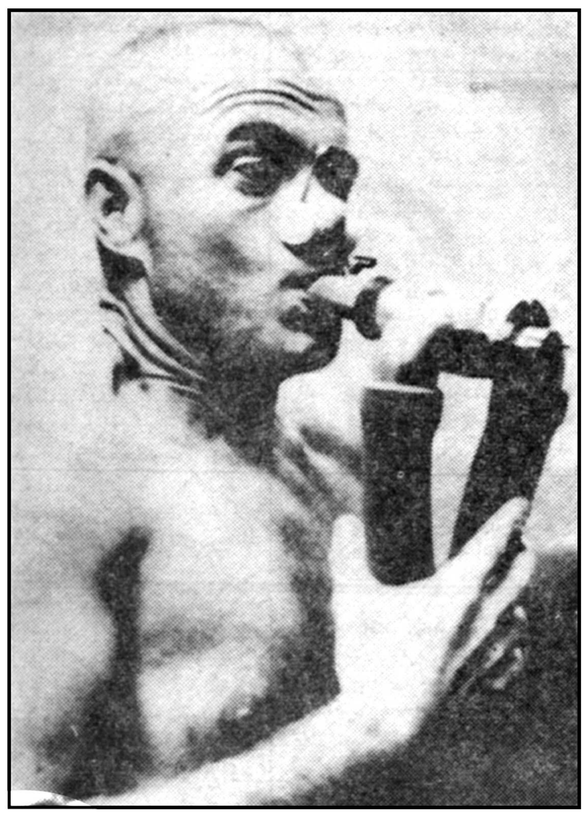

« جون‌گلن» یکی از سه تن خلبانان امریکائی است که برای‌پرواز فضائی تحت تعلیمات مخصوصی قرار گرفته است وی دراین‌عکس‌هنگامی که وسائل تنفس خودرا آزمایش میکند دیده میشود . قرار است «جون» یایکی دیگر از دو نفر خلبان امریکائی در ظرف همین هفته (۳۰ آوریل تا ۶ مه) با یك کپسول مرکوری از پایگاه کیپ کاناورال بفضا برود .

بخاطر بحران‌لائوس، شرکت سربازان آمریکا در تمرین ناتو لغو شد

واشنگتن ـبدنبال جلسه شورای امنیت ملی‌آمریکا درروز یکشنبه به ۶۰۰۰ نفر سربازان آمریکائی که قرار بود به‌اروپا بروند ودرتمرین های «ناتو» شرکت کنند دستور توقف داده‌شد .

منابع مطلع گفته‌اند این‌سربازان وهواپیماهارا برای آن نگاه‌داشته‌اند که‌وضع‌لائوس وخیم شده‌است وآمریکا میخواهد «گروه آتش» نیرومندی‌در دسترس داشته باشد .

انگلیس میخواهد کویت را داخل «کامنولث» کند

بغداد ۱مه‌ـخبرگزاری فرانسه ـ اخیرا دربغداد شایع شده‌است‌که کوششهائی برای‌واردکردن کویت‌درجرگه کشورهای مشترك المنافع بعمل می‌آید. این خبردرپایتخت عراق انعکاس بسیار نامطلوبی یافته وحس‌بغض وکینه شدیدی بوجود آورده‌است ژنرال عبدالکریم قاسم درنطق اخیرخود بآن اشاره کرد .

نخست‌وزیر عراق گفت میان عراقو کویت‌ازمدتهاقبل‌ازجنك‌بین‌الملل اول رشته‌های محکمی وجود دارد وآنهائیکه می‌خواهند کویترا به جرگه‌کشورهای مشترك المنافع بکشانندظاهرا این‌موضوع‌را فراموش‌کرده‌اند.

برای اطلاع عموم

چون بین‌نام اینجانب و آقای کاظم مسعودی مدیر روزنامه‌آژنك ونماینده مجلس شورایملی از فردوس شباهتی وجود دارد اغلب‌نامه‌های ایشان به آدرس بنده ونامه‌های بنده به‌آدرس ایشان میرسد ازاینجهت لازم دانستم مراتب راباطلاع عموم برساند که آقای سید کاظم مسعودی خراسانی میباشند و با خانواده اینجانب قرابتی ندارد و نشانی ایشان هم روزنامه آژنك می باشد. **قاسم مسعودی ـمدیر روزنامه پست تهران**

آگهی استخدام

شرکتهای عامل نفت ایران در مناطق نفت خیز وتهران بخدمت افراد مشروحه زیر نیازمند است :

۱ـ یك نفر حسابرس ارشد (Senior Auditer) سن متقاضیان بایستی بین ۳۵ تا ۴۵ سال باشد .

۲ـ یك نفر حسابرس (Auditor) سن متقاضیان بایستی بین ۳۰ تا ۴۰ سال باشد .

۳ـ یك نفر حسابرس جزء (Juniar Auditor) سن متقاضیان بایستی بین ۲۸ تا ۳۵ سال باشد

۴ـ یك نفر کارمند حسابرسی (Audit Clerk)

کلیه متقاضیان فوق‌بایستی‌دار ای دیپلم کلاس ۱۲ بوده و درسال در رشته های حسابداری یا تجاری تحصیل و کارآموزی نموده باشند

۵ـ یك نفر معاون مهندس مخازن بعنوان کار آموز که باید حداقل دارای درجه لیسانس در رشته مهندسی نفت از دانشگاه معتبر باشد .

۶ـ سه نفر کار آموز در رشته تنظیم برنامه که (Programmer Trainees)

دارای درجه لیسانس از یك دانشگاه معتبر بوده وفارغ التحصیل یکی از رشته های ریاضیات و حسابداری و مهندسی و یا معاون آن و سن آنان بین ۲۱ تا ۳۰ سال باشد .

کلیه متقاضیان بایستی بزبان انگلیسی تسلط کامل داشته‌باشند داوطلبین همه روزه میتوانند با در دست داشتن مدارك لازم و سابقه کار خود بین ساعات ۹ صبح الی ۲ بعد از ظهر تا پایان روز ۱۵ اردیبهشت ماه ۱۳۴۰ به اداره روابط کارکنان شرکت ملی نفت ایران واقع در خیابان پهلوی نزدیك بلوار کرج مراجعه نمایند .

آـ۳۵۴۸ ۱ـ۳

دبیران و کارمندان دبیرستان‌آزرم

باکمال تاسف و تاثر مصیبت وارده فوت‌مرحومه‌بانو نصرف جلیلی را بجناب آقای محمود جلیلی نماینده محترم مجلس وسرکار علیه بانو خطیبی وسایر افراد خانواده‌محترم ایشان تسلیت عرض نموده سلامتی و بقاء عموم فامیل‌معظم جلیلی و خطیبی را ا زخداوند متعال خواستارند .

رئیس دبیرستان آزرم ـ صدیقه مجد نوابی

مصیبت‌وارده را بدوست‌عزیزمان فرانك حسینی‌تسلیت میگوئیم **از طرف‌ششم ریاضی‌دبیرستان شاهدخت‌ـشرفی**