سال سی‌وپنجم ـ شماره ۱۰۲۴۸ یکشنبه دوازدهم تیرماه ۱۳۳۹ تکشماره ۳ ریال

اطلاعات

حادثه جدید هوائی در مرز شوروی

یك هواپیمای اکتشافی آمریکا با ۶ سرنشین در نزدیکی سواحل شوروی ناپدید شده است

۲۴ صفحه

خروشچف اظهارداشت امریکا هواپیماهای خودرا برای عملیات جاسوسی برفراز شوروی آماده نگاهداشته است

■ خروشچف گفت: پس از حادثه هواپیمای یو ـ ۲ موجی از خشم علیه آمریکا درسراسرجهان بوجود آمد و هرگز سابقه نداشت که حیثیت آمریکا تااین حد تنزل کند. واشنگتن تاکنون هرگز این قدر خفت و خواری تحمل نکرده و چنین غرامت‌گزافی برای سیاست نامعقول خود نپرداخته بود

■ خروشچف صریحاگفت ما نمیخواهیم مسئله سرمایه‌داری وکمونیسم را ازطریق جنك حل کنیم . لنین در یکی‌از احکام خود نوشته‌است که جنك نهائی میان سرمایه‌داری وکمونیسم حتمی است.خروشچف گفت مابعداسرمایه‌داران را هم بشوروی می ـ پذیریم‌وآنهارا‌میبخشیم!

■ **نخست وزیر روسیه اظهار داشت ما مانند حیوانات در کشتی‌نوح باید آرام باشیم، زیرا اگر مجادله کنیم و با یکدیگر بجنگیم، کشتی غرق خواهد شد . خروشچف گفت من‌در جوانی مؤمن بودم**

■ سخنگوی وزارت‌خارجه آمریکا اظهار داشت : هواپیمای آمریکا،هیچ‌ـ گونه کوشش مستقیمی برای پرواز بر فراز خاك شوروی نکرده است. ماموریت‌هواپیما نقشه برداری درنواحی شمالی بوده است . هنوز از سرنوشت این هواپیما اطلاعی دردست نیست و معلوم نشده است که هواپیما در شوروی فرود آمده ویا در دریا سقوط کرده است.

شرح در صفحه ۳

جریان روز

فاجعهٔ کربلا | آغاز بحران

سرمقاله وتفسیرجهان را درصفحه دوم مطالعه فرمائید

تاریخ قطعی شروع انتخابات

هنوز ازطرف وزارت کشور اعلام نشده‌است

باآنکه دروزارت کشورفعالیت‌های‌انتخاباتی جریان دارد ولی:

ممکن است انتخابات بعدازماه محرم انجام گیرد

انتخابات هشت استان زودتر ازسایر نقاط انجام میشود

امروز خبرنگار ما برای اطلاع از تاریخ قطعی شروع انتخابات با مقامات مسئول در وزارت کشور و سایر مراجع تماس گرفت . در وزارت ،کشور بطورکلی مسئولین امراز تاریخ شروع انتخابا تاظهار بی‌اطلاعی میکنند یك‌مقام بخبرنگار ما گفت شایع شده است که‌دستور شروع انتخابات در فاصله بین روز های هیجده تا بیستم تیر ماه صادر میشود ولی این موضوع را نمیتوان تائید کرد وسپس افزود که‌شایعات دیگری مبنی بر شروع انتخابات در مرداد ماه قوت گرفته است .

این مقام گفت حقیقت مطلب اینست که بگویم فعلا در وزارت کشوراز تاریخ قطعی شروع‌انتخابات خبری نیست و اینکه میگویند شروع انتخابات بعد از ایام سوکواری موکول شده‌است‌معلوم نیست‌که منظور ازایام سوکواری همین روز های بعد از تاسوعا و عاشورا باشد یا اینکه اصولا تمامی ماه محرم و صفر .

در وزارت کشور در مورد شرفیابی اخیر نخست وزیر نیز صحبت بود و محافل مطلع در وزارت کشور این شرفیابی را با انتخابات بی ارتباط نمیدانند .

در وزارت کشور وادارات‌مختلف این وزارتخانه بخشنامه های‌وزارتی برای تهیه مقدمات انتخابات و آمادگی صادر و بادارات مربوطه ابلاغ شده است .

همچنین امروز گفته میشد که انتخابات هشت استان کشور که از هر لحاظ آماده برای انجام‌انتخابات میباشند قبل از استان های دیگر آغاز خواهد شد .

خبرنگار مابا آقای نقیب‌حضرتی رئیس اداره انتخابات وزارت کشور در باره مسائل جاری تماس گرفت وی گفت که از دادن هر گونه پاسخی بخبرنگاران معذور است .

فعالیت‌های احزاب

چهار میتینك در جنوب شهر

دیشب آقایان دکترامامی ،دکتر شاهکار ، معیری و عده دیگری از مسئولین حزب ملیون در جنوب شهر در مجالس عزا داری شرکت کردند و تا ساعت یازده در این مجالس بودند .

امروز آقای دکتر شاهکار به خبرنگار ما گفت که برنامه‌اجتماعات و میتینك های حزب ملیون در تهران تنظیم گردیده و اجتماعات مذکور باحتمال قوی در روز های

بقیه درصفحه بیست‌ویکم

مردم‌کنگو مزه آزادی را چشیدند

هنگامیکه ،روز پنجشنبه ، استقلال کنگو بلژیك‌اعلام شد، هزاران نفر از مردم بخیابانها ریختند و بسرور و شادمانی پرداختند . کنگو، پس از سالیان دراز ،از قید حکومت خارجیان نجات‌یافته واز خود دولت مستقلی تشکیل میداد . در این‌عکس، گروهی از مردم و قبایل کنگو که بپایکوبی وشادی پرداخته‌اند ،دیده میشوند.

منفردین:

ماستاد انتخاباتی تشکیل میدهیم

• منفردین پس ازایام عزا طی مصاحبه مطبوعاتی هدف‌های خودرا اعلام میکنند

• در چهار نقطه تهران ازطرف منفردین میتینك‌هائی برپا میشود

شب گذشته وکلای غیر حزبی منفرد تهران در تکایا و مساجد تهران در مجالس سوکواری شرکت کردند .

آقایان دکتر امینی ـ فرود ـ بهبهانی در مسجد حاج ابوالفتح که از طرف صنف‌فخار مراسم‌عزا‌ـ داری در آن برپا شده است حضور یافتند .

آقای دکتر امینی گفت مابزودی ستاد انتخاباتی تشکیل میدهیم و اطمینان داریم که مردم تهران بما رای خواهند داد وی گفت وکلای غیر حزبی اطلاع پیدا کرده‌اند که از هم اکنون میخواهند کارگران راه آهن و دخانیات و سایر کارخانه های دولتی و ملی رابطور دسته

بقیه درصفحه بیست و سوم

شب گذشته :

ژاله وارد تهران شد

فرودگاه مهرآباد ازابراز احساسات مستقبلین میلرزید

ژاله بمادرش گفت: من خوب وچاق شده‌ام

• ژاله را در فرودگاه بروی دست گرداندند

• مسافر کوچولو مانند آدم های بزرك برای حضار نطق کرد!

• ژاله برای مادر وپدر و خواهر کوچکش سوغاتی آورده‌است

• اهل محل سه ساعت بعد از نیمه شب در جلو خانه ژاله جمع شده بودند

• ژاله گفت: هفت کیلو چاق شدهام و دیگر ناراحتی قلبی ندارم

یك ساعت و پنجاه دقیقه پس‌از نیمه شب گذشته ژاله زابلی‌دختری که بعلت بیماری‌قلبی‌از طرف‌موسسه اطلاعات و سازمان کمك کودك برای معالجه بلندن اعزام شده‌بود،

بقیه درصفحه بیست‌ویکم

سلام بهمه!

ژاله پس از آنکه از مادرش جداشد بهمهٔ حضار بادست سلام داد)

پیش‌بینی ادارهٔ هواشناسی

در ۴۸ ساعت آینده : در تهران وکنار دریا باران میبارد

اداره هواشناسی پیش بینی‌میکند که ممکن است در دو شب آینده در تهران باران ببارد و احتمال‌میرود

بقیه درصفحه بیست‌و دوم

آمریکا کوبارا زیر فشار سیاسی و اقتصادی میگذارد

کاسترو اعلام کرد که در برابر هرشاهی ضرر یك شاهی ازاموال آمریکارا ضبط خواهد کرد

امریکا در مورد سیاستی که باید نسبت بکوبا در پیش‌گیرد، دچار بن‌بست شده است،زیراباید ازضبط‌اموال امریکائیها، مانع شده وازنفوذ شوروی نیز در کوبا جلوگیری کند، ودر عین حال در معرض این تهمت قرار نگیرد که در موردملت کوچکی به سیاست وارعاب تهدید متوسل شده‌است

درصفحه ٤

مرکز سندیکای قاچاقچیان

پس از یکساعت مبارزه و شلیك ۱۷۰ گلوله بدست پلیس افتاد

■ **۱۰ زن قوی‌هیکل مرکز سندیکارامحافظت‌میکردند**

■ **اساسنامه قاچاقچیان ـ تونل های یکصد متری ـ مدارك ارتباط باقاچاقچیان بین‌المللی**

شرح درصفحه ۲۱

درمراسم افتتاح کلاس کارآموزی رؤسای فرهنك وزیر فرهنك گفت:

سؤالات امتحانی خرداد رویهمرفته خوب طرح‌نشده بود

کتابهای دبیرستانی جنبه تجاری دارد نه فرهنگی

• برخی از معلمین برای محصلین تدریس نمیکنند

• جمعی از معلمین برای‌حفظ شخصیت خود نمره از ۱۱ ببالا نمیدهند

ساعت ۷ نیم صبح امروز کلاس کارآموزی روسای‌فرهنك‌شهرستان ها با شرکت ۲۰۰ نفر از روسای فرهنك و مدیران دبیرستان های تهران و شهرستانها توسط آقای دکتر مهران وزیر فرهنك بنام اعلیحضرت‌همایون شاهنشاهی‌افتتاح گردید .

نطق وزیر فرهنك

آقای وزیرفرهنك‌در نطق‌افتتاحیه خود اظهارداشت منظوراز برگزاری این اجتماعات این است که بتوانیم مدیران خوبی برای مدارس و روسای خوبی‌برای فرهنك‌شهرستان

بقیه درصفحه بیست‌و دوم

تهران برای عزاداری آماده میشود

فردا وپس‌فردا دسته‌های مذهبی درشهرراه میافتند

مراسم عزاداری درمشهد باشکوه خاصی برگزار میشود

امسال از قمه زدن در مشهد جلوگیری خواهد شد

بمناسبت ایام سوگواری و فرا رسیدن روز عاشورا در تمام کوچه و محلات تهران و در مساجد و تکایا مراسم عزاداری برپا شده است و فردا و پس فردا دسته‌های مختلف عزاداری مربوط بمحلات مختلف تهران در خیابانهای شهر راه خواهند افتاد .

ساکنین خیابانها و کوچه هادور هم‌جمع شده اند و در مسجد محل و سرگذر مراسمی برپا ساخته اند

هزینه این مجامع‌را مردم میپردازند و در بسیاری از تکایا کمکهای‌قابل توجهی بافراد نیازمند و مستمند محل از طرف هیئت های مختلف صورت میگیرد .

در میدان شاه

در میدان‌شاه مسجد بزرك حاجی ابوالفتح ببهترین‌وجهی‌برای‌عزاداری آماده شده و هزینه آنرا صاحبان کوره ها پرداخته اند در تمام مدت شب و روز برنامه‌های مذهبی در این مسجد از طرف وعاظ انجام‌می گیرد و روز گذشته رجال وافراد

بقیه درصفحه بیست‌و دوم

عریضه سرگشاده

اهالی شهرستان ساری

درصفحه ۱۸ ملاحظه نمائید آ ـ ۱۱۸۷۵

آگهی

طبق صورت مجلس رسمی مورخ ششم تیر ۱۳۳۹ که‌در آبادان باحضور مامورین دادگستری وشهربانی‌وآقای یوسف‌ساویس وبرادرانش تنظیم گردیده آقای یوسف ساویس صراحتا مدعی‌شده‌اند که کلیه اثاثیه ومغازه ایشان درآبادان متعلق بدیگری است بنابراین بدینوسیله بعموم نمایندگان این شرکت اعلام میشود که‌از تاریخ این آگهی‌ببعد آقای یوسف ساویس سمت نمایندگی این شرکت رادارا نیست و هرگونه داد وستدی که‌بنام این شرکت انجام دهد مردود است.

۱ـ۳ ● آ ـ ۱۳۵۰۲ شرکت سهامی ژنرال الکتریك ایران

دکتر بینا میگوید:

تعیین نامزدان انتخاباتی

حساس‌ترین موضوع انتخابات است

نامزدان انتخاباتی باید اهل محل باشند

آقای دکتر بینا نماینده مجلس در دوره نوزدهم درباره تعیین نامزد های انتخاباتی برای دوره بیستم مجلس شورای ملی اینطور اظهار نظر کرد .

بنظر این جانب حساس ترین و مهمترین و مشکل ترین موضوع انتخابات دوره بیستم مجلس شورای ملی که برای اولین بار در ایران از طرف احزاب بعمل میآید موضوع تعیین نامزدان انتخاباتی از طرف کمیته های مسئول‌هردو حزب میباشد زیرا قبل از تاسیس احزاب انتخاب داوطلبان نمایندگی مجلس شورای ملی طرز خاصی داشت و چنانکه میدانیم در ادوار گذشته فرد داوطلب نمایندگی بایستی بتمام وسایل ممکنه از قبیل نفوذ فردی نفوذ خانوادگی

بقیه درصفحه بیست و سوم

عجله کنید .... عجله کنید

آب لوله‌کشی ـ برق وقابل سکنی بودن از مزایای زمین‌های ارزان قیمت کوی مشیریه است که بنقد واقساط فروخته میشود. سازمان کوی مشیریه در میدان خراسان پاساژ جواهریان طبقه فوقانی شمارا باسرویس مجانی‌بمحل کوی مشیریه راهنمائی مینماید.

۱ـ۳ آ ـ ۱۳۹۰۲

بارای مردم برای مردم

اهالی غیرتمند بندر پهلوی بهمن صدر نوری فرزندشما کاندیدمنفرد در بیستمین دوره مجلس شورای ملی آ ـ ۱۳۷۷۰

آگهی قبول عاملیت

شرکت سهامی شیلات ایران برای تامین رفاه اهالی محترم پایتخت که احتیاج به خاویار تازه و مرغوب دارند تصمیم گرفته است در نقاط مختلف در ده محل خاویار در دسترس قرار دهد .

از فروشندگانی که دارای یخچال و وسائل مجهز برای‌نگاهداری خاویار بوده باشند و همچنین محل کسب آنها در نقاط زیر :

۱ـخیابان تخت جمشید
۲ـ خیابان پهلوی (از حدود چهار راه امیریه بطرف شمال)
۳ـشاهرضا
٤ـبلوار کرج
۵ـخیابان پهلوی جاده شمیران (در حدود ایستگاه تلویزیون ایران)
۶ـحدود باغ فردوس ـ زعفرانیه
۷ـسرپل تجریش
۸ـخیابان جاده قدیم شمیران (حدودسینمای مولن روژ)
۹ـخیابان منوچهری
۱۰ـخیابان لالهزار نو

قرار گرفته باشد دعوت می شود که‌برای‌اطلاع‌ازشرایط احراز عاملیت حداکثر تا پایان روز شنبه بیستو پنجم تیر ماه بدفتر هیئت مدیره شرکت سهامی شیلات ایران واقع در خیابان زور ولت (کوچه هدایت) مراجعه نمایند .

شرکت سهامی شیلات ایران
٤ـ۱ آ ـ ۱۳۱۷۰

(خاویار)

بمنظور رفاه حال مسافرین محترم و هموطنان گرامی که قصد اهداء خاویار جهت دوستان مقیم‌خارج از کشور را دارند فروشگاه شماره ۱ شرکت سهامی شیلات ایران در سالن فرودگاه مهر آباد دائر و در تمام‌مدت شبانه روز آماده فروش خاویار به مراجعین محترم میباشد برك فروش بمنزله جواز خروجی خاویار نیز محسوب میشود

۱ـ۲ آ ـ ۱۲۵۵۶ شرکت‌سهامی‌شیلات‌ایران

بمناسبت تصادف روز چهارشنبه پانزدهم تیرماه ۳۹ باایام سوگواری

قرعه‌کشی سری ٤۹۸ بلیطهای بخت آزمائی ملی در روز پنجشنبه شانزدهم تیرماه ۱۳۳۹ انجام خواهد شد.

آ ـ ۱۳۷۷۶ بنگاه بخت آزمائی ملی

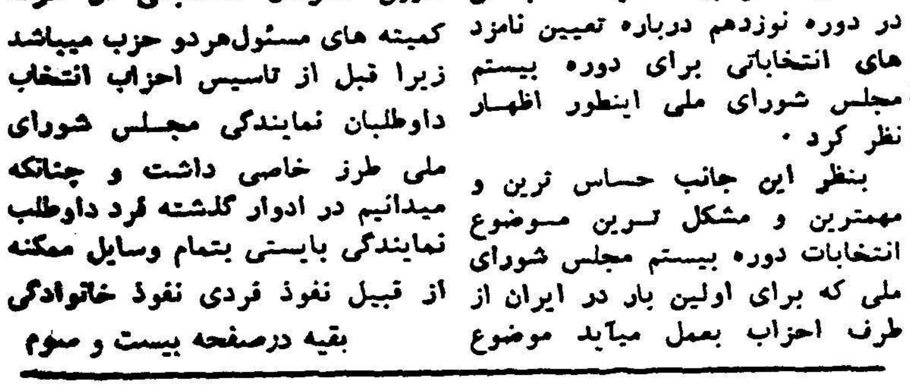

جریان روز

فاجعهٔ کربلا

کمتر واقعه‌ای در تاریخ است که مانند فاجعهٔ کربلا آنقدر دلخراش و جانگداز و عبرت آور باشد ، حادثه کربلا جنك بین نور و ظلمت ،خیر وشر ونیك وبدبود ، گرچه چند گاهی موقتا شر بر خیر و ظلمت بر نور غلبه یافت ولی چون باطل را جولانی بیش نیست سرانجام دولت حق پدیدار گشت وباطل خوار و رسوا شد ، حادثه کربلا همانقدر که اندوهبار وسوزناك است بهمان اندازه آموزنده و عبرت انگیز است این‌حادثه آموزنده درس آزادگی و شرافت است و می‌آموزد که آزادگان وجوانمردان هیچگاه تسلیم ناجوانمردان و فرومایگان‌نمیشوند وظلم و بیدادگری دوام نخواهد یافت و ستمگران و حق‌کشان علی‌الابد در پیشگاه تاریخ محکوم هستند .

فاجعهٔ کربلا در دهم ماه محرم سال ۶۱ هجری برابر با دهم اکتبر (۱۸مهرماه) ۶۸۰ میلادی اتفاق افتاد در آن زمان یزید پسر معاویه از خلفای غاصب بنی‌امیه بردمشق حکومت میراند ، یزید مردی بیرحم وسفاك وغدار و خیانتکار بود با اینکه مانند پدرش معاویه‌باسلام اعتقادی نداشت حتی مثل اوهم تظاهر به مسلمانی نمیکرد بطوریکه در پیش چشم مردم برمحابا شراب می‌نوشید و عربده های مستانه می‌کشید، هنوز نیم قرن از رحلت رسول خداتگذشته‌بود که چنین موجود پلیدی بعنوان خلافت برمسند آن حضرت نشسته امر دین را بازی گرفته بود وبمسلمین واقعی اهانت میکرد چنانکه عادة بر پوزینه‌ای لباس مخصوص علمای دین را میپوشاند و آن حیوان را بر پشت خری که زین‌وبرگ‌فاخر داشت‌می‌نشانید وبهرجاکه میرفت باخودمیبرد.

حسین که پسر مولای متقیان علی‌بن‌ابی‌طالب ونواده پیغمبر و از بطن فاطمه دخت آنحضرت بود و همه خصال فاضله پدر و جد بزرگوار خودرا جمع داشت البته نمی‌توانست به‌بیند که مرد فاسق فاجری چون یزیدبن‌معاویه برمسند رسول خدا و خلفای راشدین تکیه زند وبا این همه‌تنك ورسوائی خودرا خلیفه پیغمبر معرفی نماید .

مقارن همین احوال بود که مردم کوفه که خودرا طرفدار علی‌و اهل‌بیت او می‌خواندند نامه‌ها نوشته و باوعده یاری و جانفشانی آنحضرت را بدان شهر دعوت کردند و گفتند که آنحضرت بیاید وبکمك ایشان مسلمانان را از بیدادگری بنی‌امیه و حکومت یزید برهاند .

این نامه‌های پیاپی و اصرار موکد کوفیان حضرت حسین را برآنداشت که پسر عم خود مسلم بن‌عقیل را برای تحقیق حال طرفداران خود بکوفه فرستد و خود در تهیه این سفر پرخطر باشد مسلم چون بکوفه درآمد شیعیان آنشهر از هر سوی بگرد او جمع شدند و بوی دست بیعت دادند که‌بیاری حضرت حسین برخیزند ، مسلم چون‌موافقت وهمداستانی مردم را دراین امرمهم‌دید فریب‌وعده‌های دروغین کوفیها را خورده نامه‌ای بحضرت حسین نوشته‌اورا از توفیقی که بدست آورده بودمطمئن‌ساخت‌امااین‌خوشبینی‌دیری‌نپائیدویزیدبن‌معاویه نعمان‌بن‌بشیر حاکم‌صلح‌جوی کوفه را معزول‌کرد و بجای او عبیدالله‌بن‌زیاد را که مردی ستمگر وحیله‌سازبود بحکومت عراقین برگزید و اورا روانه کوفه ساخت ، عبیدالله بامکر وتزویر مردم را از گرد مسلم‌پراکند و اورابعده‌ای از شیعیان مخلص بکشت .

حضرت حسین بیخبر ازهمه‌این وقایع براثر نامه‌ای که‌مسلم بن‌عقیل مدتی‌پیش از مرگش نوشته و او را بدان شهر دعوت‌کرده‌بود با اهل و عیال و جمع قلیلی از یاران خود راه بیابان پیش گرفت و از حجاز روی بسوی عراق نهاد .

در مکه و مدینه دوستان او میگفتند که کوفیها مردمانی منلون ودورو ومنافقند آنان مالك قلب خود نیستند چه گاهی چون آتش گرم‌وسوزانند و هنگام دیگر مانند یخ سرد افسرده‌اند بعهد ایشان اعتمادنشاید کرد ، ولی از آنجائیکه امام میبایست هر دعوتی را برای ترویج دین اجابت نماید و امر بمعروف و نهی از منکر کند خودراموظف دید که رهسپار این بیابان پرخطر شود و تسلیم سرنوشت خود گردد ، آنحضرت همینکه بمرزهای عراق رسید بجای آنکه با آغوش باز مردم مواجه شود با ابروی گره کرده آنان روبرو شد وبجای شهری‌انبوه‌ستان دریائی ازلشکر دشمن دید .

حضرت فرمود که من برای جنك باینجا نیامده‌ام و معقول نیست کسی بلزن و بچه وعده‌ای قلیل بجنك دشمنی عظیم آید بلکه برای‌این آمده‌ام که اهل شهر شما مرا باتاکیدات فراوان بخانه خود دعوت کرده‌اندواکنون میهمان‌شهرشما هستم اگر نمی‌خواهید از همین جا باز می‌گردم ، گفتند دیگر راه بازگشت نیست ما ماموریم که ترا تسلیم عبیدالله‌بن‌زیاد کنیم ازاین روهمچنان با کاروان حسینی همراه بودند تا روز پنجم محرم به محل فعلی کربلا رسیدند خیمه های آنحضرت را درمیان گرفتند وبرای اینکه آنان را قبل از کشتن سخت در مضیقه بگذارند ناجوانمردانه آب را بروی او و اطفال و اهل بیت ویارانش بستند ، عمربن‌سعدبن‌ابی‌وقاص که او را عبیدالله‌بن‌زیاد باچهارهزارمرد در مقابل حضرت حسین فرستاده بود ازآنحضرت تقاضای تسلیم کرد ، حضرت از این تنك‌سرباز زد وبوی سه پیشنهاد فرمود :

اول اینکه بگذارند بمدینه باز گردند ، دیگر اینکه بگذارند بیکی از مرزهای مسلمین رفته‌ود راشاعه دین اسلام با کفار حرب‌کند، سوم اینکه بگذارند آزادانه بنزد یزید روند تا او را به نصحیتو اندرز از کار های زشت خویش بازدارد یادر همانجا شربت شهادت‌نوشد .

هیچکدام از این سه پیشنهاد مقبول آن ستمگران سخت دل واقع نگشت و جز اینکه او تسلیم بلاشرط شود وویرا در غل وزنجیر کشیده باخفت‌وخواری بنزد یزید برند چیزی پاسخ نداند . آنحضرت چون چنین دید دست‌ازجان شیرین شست و حاضر نشد تن بذلت و خواری دهد و مرك باشرافت را بر زندگانی بابستی و خفت ترجیح دادو باسی‌وشو سوار و چهل پیاده از کسان‌ویاران خود بفیض شهادت نایل آمد و افتخار ابدی نصیب این شهدای راه فضیلت‌شد .

آغاز بحران

هنوز چند ماهی از تجدید مناسبات سیاسی بین جمهوری متحده عربی و اردن هاشمی نگذشته که‌بار دیگر مبارزه تبلیغاتی شدیدی بین قاهره وعمان آغازشده است.

حمله جمال عبدالناصر هنگام بازگشت از سفر یونان و یوگوسلاوی بپادشاه اردن و پاسخ ملك حسین نمودار‌ی از بحران شدیدی است‌که اخیرا دررابطه دو کشور بوجود آمده است . اکنون در تمام محافل سیاسی خاور میانه صحبت از امکان قطع مناسبات مجددبین قاهره و عمان‌بمیان آمده است.

این‌بار نیز حمله از طرف جمال عبدالناصر آغاز شد و هدف آن شخص ملك حسین پادشاه اردن هاشمی است. رئیس جمهوری متحده عربی در سخنرانیهای خود علنا خاندان هاشمی را به خیانت بامان عرب متهم میکند.

پادشاه اردن پس‌از سی وشش ساعت به نطق شدیداللحنی که ناصر دربازگشت ازسفر یوگوسلاوی ایراد کرد پاسخ داد . ملك حسین در سخنرانی خود که از رادیو عمان پخش شد از « دیکتاتوری که عبدالناصر بملت عرب تحمیل کرده است »سخن گفت وازآن پس مطبوعات و رادیو های جمهوری متحده عربی و اردن‌با درج مقالات و انتشار گفتارهای تند یکدیگر را بباد‌تهمت ونامزا گرفتند ودامنه مبارزه‌دو طرف روز بروز وسیع‌تر میشود. باید در نظر داشت که اختلافات کنونی جمهوری متحده عربی و اردن هاشمی پس ازشکست مذاکرات اخیر شورای‌وزیران اتحادیه عرب درمورد مسئله فلسطین ورد پیشنهاد های مصر از طرف‌نماینده اردن آغازشد. باین ترتیب میتوان گفت که این مسئله اساس اختلاف دوکشور را تشکیل میدهد.

موضوعی که مورد توجه ناظرین سیاسی قرار گرفته این است که دراین هنگام که مبارزه تبلیغاتی بین قاهره و عمان باوج شدت خود رسیده است لحن قاهره‌و بغداد بطور فاگهانی نسبت بیکدیگر ملایم‌تر شده‌است .مدتی است که دیگر رهبران دو کشور ازحمله بیکدیگر خودداری می کنند و بطور کلی یك‌نوع متارکه بین‌دو طرف برقرار شده است.

شایع است که عراق و جمهوری متحده عربی در مورد اردن‌و مسئله تشکیل جمهوری مستقل فلسطین وحدت‌نظر دارند.

باین ترتیب ملك حسین اکنون به تنهائی در مقابل حملات بغداد و قاهره قرار گرفته ویك‌تنه در دو جبهه برای حفظ استقلال کشورش بمبارزه پرداخته است.

مجالس سوگواری

طبق معمول سنواتی مجلس سوگواری حضرت خامس آل عبا علیه‌السلام از طرف اتحادیه شیرینی فروش و کافه قنادی از ساعت ۷ و نیم بعد از ظهر روز سه شنبه چهار دهم تیر ماه مصادف با شب یازدهم محرم‌الحرام سال جاری بمدت ده شب در مسجد ارك میدان ارك منعقد خواهد شدبدینوسیله از اهالی محترم پایتخت و نیز همکاران گرامی دعوت میشود که در مجلس سوگواری شرکت و از بیانات آقایان واعظین محترم حاجی اشرف و شیخ باقر نهاوندی استفاده‌فرمایند

رئیس هیئت مدیره اتحادیه شیرینی فروش و کافه‌قنادی ـ

۱ـ۲ آ ـ ۱۱۹۳۷ **فضل‌اله معیلی**

با نهایت تاسف در گذشت ناگهانی شادروان **علی‌حیدر برزگر** از صاحبمنصبان شایسته و صدیق و قدیمی وباارزش راه آهن دولتی ایران را باطلاع دوستان‌و آشنایان و همکاران آنمرحوم میرسانند . مجلس ختم متوفی از ساعت ۵ تا ۷بعداز ظهر روز چهار شنبه ۱۵ تیر ماه در مسجد مجد منعقد خواهد بود .

راه آهن دولتی ایران

خانواده های **برزگر ـ صابر ـ صابری ـ مولائی ـ دهقان ـ شمس امیری ـ امیری ـ فرهودی ـ شامبیاتی ـ داداش پور ـ جعفر زاده ـ عطوفی ـ معتمدی ـ احدی ـ افشار ارومیه‌ای ـ خالصی**

با کمال تاسف فوت ناگهانی شادروان **علی حیدربرزگر** را باطلاع دوستان و آشنایان و مازندرانیهای مقیم مرکز می رسانند مجلس ختم فقید سعید از ساعت ۵ تا ۷بعد از ظهر روز چهار شنبه ۱۵ تیر ماه در مسجد مجد و ختم زنانه نیز در ساعت مذکوردر منزل شخصی آنمرحوم واقع در باغشاه (کوی کارمندان دولت ـ انتهای خیابان ششم پلاك ۸۳ منعقد خواهد بود) .

با کمال تاسف فوت همسر و پدر بزرگوارمان شادروان **علی حیدر برزگر** را باطلاع میرساند مراسم شب هفت روز پنجشنبه ۱۶ تیر ماه در مزار آنمرحوم (باغ‌طوطی حضرت عبدالعظیم) از ساعت ۵ بعد از ظهر منعقد میباشد .

حکیمه برزگر ـ منیژه برزگر ـ دکتر هوشنك برزگر

مصیبت وارده را بعموم بازماندگان بویژه خانوادهمحترم برزگر تسلیت میدهیم .

خانواده های **نصیر زاده ـ درودی ـ بهبهانی ـ احمد قره باغی ـ عمواوغلی ـ نصیراوغلی ـ کوزه کنانی ـ مهاجر اسکوئی ـ موسی آبتین ـ دکتر افتخاری ـ فرشچیان ـ علی پور ـ فلاح رستگار ـ لطفی ـ سیگاریان ـ جمیل زاده ـ حاجیانی ـ نیرومند ـ توکلیان ـ مقدم ـ مهندس حسن‌پور ـ امینیا**

با نهایت تالم و تاسف در گذشت شادروان **حاجی‌نصیر نصیر زاده** بزرك خاندان نصیر زاده را باطلاع خویشاوندان و دوستان و آشنایان میرساند .مجلس ترحیم مردانه روز چهار شنبه عصر ۱۵ تیر ماه از ساعت پنج الی هفت بعد از ظهر در مسجد ارك و مجلس ترحیم زنانه همان روز و ساعت در منزل شخصی آنمرحوم واقع در خیابان پهلوی چهار راه تخت جمشید کوچه نصیر زاده منعقد خواهد بود .

بعموم‌بازماندگان آنمرحوم‌مصیبت وارده را تسلیت میدهیم

خانواده‌های **اسکوئی ـ حمزوی ـ سینا ـ قدیمی ـ خراسانی ـ همایون ـ محمدی ـ رمزی بسیم**

بانهایت تاسف وتاثر درگذشت شادروان **بانو نرگس اسکوئی** را باطلاع دوستان و خویشاوندان میرسانند.مجلس تذکر آنمرحومه ایام یکشنبه دوازدهم و دوشنبه سیزدهم تیرماه ازساعت شش بعدازظهر در منزل آقای‌عطاءالله‌قدیمی واقع درخیابان صبای شمالی کوی سروش کاشی (۱۸۰) منعقد خواهد بود. آ ـ ۱۳۷۹۶

مصیبت وارده را بعموم بازماندگان آنمرحومه تسلیت‌میدهیم

خانواده های **حاجیانی ـ صبا ـ مجیدی ـ منتصری ـ قائم مقامی ـ امامی خوئی ـ شریف‌زاده ـ خمسه‌ای ـ توتونچی**

باکمال‌تاسف‌فوت مرحومه **لیلی حاجیانی نصیرزاده**را باطلاع دوستان و آشنایان میرساند بمناسبت تصادف با ایام سوگواری خامس آل عبا مجلس روضه خوانی زنانه روز پنج شنبه ۱۶تیرماه مطابق ۱۲محرم در منزل آقای مهندس منتصری واقع در خیابان اردیبهشت شماره ۷۲ منعقد وهزینه ختم آنمرحومه طبق وصیت بامور خیریه اختصاص داده شده است . آ ـ ۱۱۹۴۹ ۱ـ۲

مصیبت وارده را بعموم بازماندگان آنمرحومه تسلیت‌میدهیم

با نهایت تاسف در گذشت شادروان **بانو حاجیه‌فاطمه اسکندری** مادر حاج امان اله اسکندری را باطلاع کلیه‌دوستان و آشنایان میرساند مجلس ترحیم مردانه روز پنجشنبه ۱۶ تیر از ساعت ۵الی ۷ بعد از ظهر در مسجد مجد و ختم‌زنانه عصر روز ۳ شنبه ۱۴ تیر ماه‌در منزل حاج امان‌اله اسکندری واقع در خیابان جامی نبش جامی و پاریس منعقد میباشد

حاج امان‌اله اسکندری ـ حاج حسن حسنخانی ـ حاج اکبر حسنخانی ـ کریم اسکندری ـ حسن اسکندری ـ احمد اسکندری ـ حاج حسین ترکش ـ حاج عباس درکلام ـ حاج رضا علیزاده راد ـ حاج اصغر ترکش ـ ستوان شهربانی محمد طلائی

آ ـ ۱۱۹۲۳

مصیبت وارده را بعموم بازماندگان آنمرحومه تسلیت‌میدهیم

خانواده های ذوالفقاری ـ بنی هاشمی ـ خدا داد

باطلاع دوستان و خویشان میرساند نظر بتصادف‌روز ۱۵ر۴۹باچهلمین روزدرگذشت‌جوان ناکام **جوادبنی‌هاشمی** مراسمی از ساعت ۵الی ۷ بعد از ظهر در امامزاده عبداله آرامگاه بدر بر گزار خواهد شد .

اعتذار و تشکر

از ذوات محترمیکه در تشییع و مجلس ترحیم ابوی اینجانبان شرکت کرده یابوسیله تلگراف و نامه اظهار همدردی نموده ممنون و سپاسگزاریم بقاء وسلامتی همگی رااز خداوند خواستار بوده چنانچه بعلت تالمات روحی و مسافرت بکرمانشاه و بروجرد توفیق شرفیابی‌حاصل نشد پوزش میطلبیم .

سرهنك محمد رضا نعمت زاده ـ ستوان علی اصغر نعمت زاده ـ اکبر نعمت زاده

آ ـ ۱۱۹۴۷

برای سال تحصیلی ۴۰ـ۳۹دوشنبه‌وچهارشنبه‌صبحها نام‌نویسی میکند برای کسانیکه از شهر یاشمیران بواسطه دوری راه نمیتوانستنداطفال خودرا باین موسسه بفرستند وسیلهٔ ایاب و ذهاب آماده‌است .

نشانی ـ باغ صبا ـ خیابان سلیم آ ـ ۱۳۲۳۸ ۲ـ۲

کلاسهای تابستانی برای تجدید یها در دبیرستان

رضاشاه کبیر (نوربخش)

بمنظور رفاه حال کلیه دانش آموزان تجدیدی کلاسهای اول‌تاپنجم در دبیرستان رضا شاه کبیر کلاس تابستانی تشکیل میگردد . همچنین باشگاه‌ورزشی‌دبیرستان رضاشاه کبیر انواع‌مختلف‌ووسایل‌ورزشی‌رادر اختیار دوشیزگان عزیز میگذارد .

برای نام نویسی از امروز تایکشنبه ۱۹ر۴۹ بدفتر دبیرستان مراجعه فرمائید .

رئیس دبیرستان رضاشاه کبیر ـ دکتر فرخ روپارسای

یادبود یکمین سال

بمناسبت تصادف دوشنبه ۱۳تیر ماه با یکمین سال درگذشت جوان ناکام **مرحوم بهروز اعتماد** از ساعت ۵و نیم الی ۷ بعداز ظهر مراسم یادبودی در سر مزار آنمرحوم واقع‌در امامزاده عبدالله‌برگزار خواهد شد از خویشاوندان و دوستان گرامی تمنا می شود با حضور خود و شرکت در مراسم مذکور روان آنمرحوم را شاد فرمایند

رخشنده نوا

با نهایت تاسف در گذشت مرحومه **خاور خانم صبیه** حضرت صفیرالعارفین پرویز خان سلماسی قدس سره‌ومادر صفی‌الدین فاطمی را باطلاع اقوام و دوستان میرساند.مجلس ختم مردانه‌روزچهارشنبه پانزدهم تیرماه(یازدهم‌محرم‌الحرام) از ساعت ۵الی ۷ بعد از ظهر در مسجد حضرت ولی عصر واقع در خیابان حشمت‌الدوله غربی و مجلس ختم زنانه در همان روز و همان ساعت در منزل فرزند آن مرحومه واقع در خیابان شاه غربی چهار راه ناهید کوچه لشگری شماره ۸ منعقد خواهد شد .

خاندان : فاطمی ـ پرویزی ـ خسرو پرویز ـ رجائی ـ درافشان ـ آرین پور ـ دبیری ـ ایرانپور ـ ریاحی ـ هاشمی ـ پسیان ـ امین خوئی ـ شهیدی

مصیبت وارده را بعموم بازماندگان آنمرحومه تسلیت‌میدهیم

مخارج یکمین سئال در گذشت همسر تاکام **سرهنك موسی سئاز گار** بعلت تصادف با ایام سوگواری و گرمای شدید تابستان بموسسات خیریه پرداخت گردید .

آ ـ ۱۱۹۷۷ **پریدخت ساز گار**

آگهی های تسلیت

باکمال‌تاسف‌درگذشت‌شادروان شاهزاده‌اسداله‌نوبان را به جناب‌آقای مهندس‌اشراقی وزیرمحترم وجناب آقای هوشنك اشراقی‌تسلیت‌عرض نموده‌وبقاءعمربازماندگان را مسئلت دارد **منصور سالم حقیقی ـ جمشید جبار تبریزی**

با نهایت تاسف و تاثر در گذشت مرحوم مغفور حاجی محمد حسین مینائیان رابخانواده محترم‌مینائیان خصوصا بدوست عزیزمان‌آقای محمود مینائیان صمیمانه تسلیت‌میدهیم

آ ـ ۱۱۹۸۱ **محمود پروین جاه ـ مرتضی گرجی ـ اکبر نیاکی**

دوست ارجمند آقای دکتر هوشنك برزگر

فوت ناگهانی پدر بزرگوارت را بتو و فامیل محترم تسلیت می گوئیم . **دکتر دادفر ـ دکتر جراحی**

مصیبت وارده رابجناب‌آقای خجندپور مدیر کل بازرسی وزارت فرهنك تسلیت عرض مینماید . **وداد**

روسای دوایر و کارمندان دارائی منطقه ۸ تهران مصیبت وارده را به جناب آقای احمد مشار معاون دارائی منطقه ۸ و جناب آقای محمود مشار رئیس حسابداری وزارت دارائی از صمیم قلب تسلیت عرض مینمایند .

آ ـ ۱۱۹۸۵ **رئیس دارائی منطقه۸تهران ـ ایرج رکنی**

باکمال تاسف و تاثر مصیبت وارده را بخاندان محترم نصیر زاده تسلیت میگوئیم .

ابوالقاسم بهبهانی ـ مهندس شاهپور بهبهانی ـ مهندس عنایت بهبهانی

آ ـ ۱۳۸۵۲

جناب آقای مهندس عنایت بهبهانی با کمال تاسف مصیبت وارده را بجنابعالی و فامیل گرامی بویژه سرکار علیه خانم توران و خاندان محترم نصیر زاده تسلیت میگویم

آ ـ ۱۳۸۵۴ **سید جلیل هاشمی نیا**

جناب آقای مهندس عنایت بهبهانی

مهندسین ـ کار کنان ـ کارمندان و کار گران شرکت سهامی جنرال مکانیك مصیبت وارده را به آن مدیر گرامی و سرکار خانم و فامیل محترم نصیر زاده تسلیت گفته بقای عمر و دوام سعادت همگی را از خداوند بزرك خواستاریم .

با نهایت تاثر و تالم در گذشت جناب آقای حسن ادیب‌سمیعی‌رابخانواده‌محترم‌ادیب‌سمیعی‌تسلیت‌عرض نموده بقای خاندان معظم را مسئلت دارم

آ ـ ۱۳۸۷۲ **ساری ـ یوسف رئیس سمیعی**

در گذشت نابهنگام شادروان مهندس نعمت‌الهی را ببازماندگان آنمرحوم بویژه جناب آقای سید مهدی نعمت‌الهی تسلیت عرض مینماید . **حسین‌شجاع نیا**

دبستانهای ویژه

کلاسهای‌تابستانی را بدین ترتیب شروع نموده است

کلاسهای حساب

کلاسهای انگلیسی

کلاسهای دکلاماسیون با سرپرستی و تدریس بانو مهین دیهیم

دفتر دبستان روز های دوشنبه و چهارشنبه از ۸ر۵ صبح تا۱ر۱۱مفتوح است . نشانی : خیابان شاهرضا خیابان آبتین دبستان ویژه ۳۰۲۴۰۷

کشیك داروخانه‌های بنگاه‌کل دارونی درایام سوگواری

بدینوسیله باطلاع اهالی محترم پایتخت میرساندکه داروخانه‌های بنگاه بشرح زیر درایام سوگواری مانند روزهای غیرتعطیل در تمام ساعات شبانه روز باز وجهت تسخه پیچی وتامین احتیاجات مراجعین آماده میباشد

۱ـ داروخانه شماره ۱ میدان ۲۴ اسفند مقابل ستادژاندارمری تلفن ۴۴۳۵۱

۲ـ داروخانه شماره۲ سبزه میدان انتهای کوچه تکیه دولت تلفن ۲۰۳۸۷

۳ـ داروخانه شماره ۳ شهرری تلفن ۹۲۰۹۰

۴ـ داروخانه شماره ۶ خیابان سی‌متری نظامی تلفن ۵۱۵۸۲

۱ـ۳ آ ـ ۱۳۸۱۰ بنگاه کل دارونی ایران

کار کنان اداره فرهنك تهران

مصیبت وارده را بخانواده های لشکری ـ خجند پور ـ حکمت بویژه آقای مرتضی خجند پور رئیس اداره باز رسی تسلیت گفته بقای عمر بازماندگان را از خداوند بزرك‌مسئلت دارد **مدیر کل فرهنك استان مرکز ـ کوثری**

در گذشت شادروان حاج جواد احمدی را بعموم‌بازماندگان و خانواده های احمدی فتاحیان ـ نهاوندی ـ فتاحی خصوصا آقایان جلال احمدی معاون فرمانداری بروجرد جلیل احمدی رئیس دفتر و بخشدار حومه نهاوند شجاع‌الدین فتاحیان احمدی ـ فتاحی‌تسلیت عرض مینماید

آ ـ ۱۳۸۷۰ **نماینده و خبرنگار اطلاعات ـ کشاورز**

مصیبت وارده را بجناب آقای مرتضی خجند پور رئیس اداره بازرسی فرهنك استان تهران تسلیت میگوئیم .

مهدی قائم مقامی ـ صادق شبستری ـ سیدمهدی‌صفوی ـ نصرت‌اله علیخانی آ ـ ۱۱۹۱۵

با نهایت تاسف در گذشت بابا جان موشول رابخانواده آنمرحوم بویژه هومر موشول تسلیت عرض مینمائیم .

ازطرف کارمندان موزه مردم شناسی ـ وظیفه شناس ـ میر بابائی آ ـ ۱۱۹۰۵

با نهایت تاسف و تاثر مصیبت وارده را به حضور تیمسار سپهبد محوی و سرکار سرهنك دادستان تسلیت عرض مینمائیم . **سرهنك‌ساسانی ـ سرهنك۲همپائی**

دوست ارجمندمان آقای مرشد زاده

با کمال تاسف مصیبت وارده را بخانواده تان‌خصوصا بشما تسلیت عرض مینمائیم

دانشجویان سال‌دوم‌انستیتو مهندسی شیمی پلی‌تکنیك‌تهران

آقای دکتر میرجهانگیری

کارمندان سازمان تندرستی جوانان وتربیت‌بدنی ایران مصیبت وارده را بجنابعالی صمیمانه تسلیت میگویند .

مصیبت وارده را بخانواده محترم نوبان بخصوص‌دوست عزیزمان دکتر ملك‌ناصر نوبان تسلیت عرض مینمائیم .

آ ـ ۱۱۹۶۹ **محمد رضا مینلو بانو**

با نهایت تاثر در گذشت شادروان علی حیدر برزگر را به بازماندگان آن مرحوم تسلیت عرض میکنیم .

آ ـ ۱۳۸۱۸ **جلیل آزموده و بانو**

دوست عزیز آقای حسین مرشد زاده

باکمال تاسف وتاثر مصیبت وارده را بشما وخانواده‌تان تسلیت عرض مینمائیم.

دانشجویان سال اول انستیتو شیمی پلی‌تکنیك تهران

کارمندان شرکت ملی نفت ایران (دایره فروش تهران) در گذشت شادروان محمد علی مرشد زاده همکار جوان خودرا بباز ماندگان آنمرحوم تسلیت میگویند .

شیخ الاسلامی ـ دبیری ـ خوئی ـ کیانپور ـ سلامت ـ میزبان ـ سعادت ـ ساسون ـ عبائیان ـ نویدی پور ـ شیبانی ـ رشید ـ حسینی ـ عظیمی ـ اصفهانیان ـ بهار ـ رفیعی ـ ویسی زاده ـ البرز آ ـ ۱۱۹۴۵

در گذشت شادروان محمد علی مرشد زاده را بعموم بازماندگان آن مرحوم بخصوص سرکار سروان امینی تسلیت عرض مینماید **غلامحسین البرز**

مرشد زاده عزیز

با کمال تاسف و تاثر مصیبت وارده را بشما و فامیل محترمتان تسلیت میگوئیم

مهدی سلیمی ـ مصطفی هاشمی ـ ناصر غفاری ـ ابراهیم وحیدی ـ مرتضی هاشمی آ ـ ۱۱۹۴۱

دوست عزیز و ارجمند آقای حسین مرشد زاده

در گذشت جانگداز برادرت قلب تمام دوستان‌راجریحه‌دار ساخت ما هم بسهم خود در این ضایعه اسفناك با شما شریك بوده و مصیبت وارده را بشما و فامیل محترمتان تسلیت عرض مینمائیم .

دانشجویان سال سوم انستیتو شیمی پلی‌تکنیك‌تهران

با کمال تاسف فوت ناگهانی آقای محمد علی‌مرشدزاده را بخانواده آنمرحوم و کلیه کارمندان شرکت ملی نفت ایران تسلیت می گویم

از طرف اتحادیه صنف نفت فروش تهران ـ حسین نظیفی پور آ ـ ۱۱۹۹۷

مصیبت وارده رابخانواده محترم نوبان‌خصوصادوست ارجمندم آقای دکتر ملك ناصر نوبان تسلیت عرض‌مینمایم.

آ ـ ۱۲۰۰۹ **محمدرضا اخمی**

خروشچف گفت:

در کشتی نوح جانوران باهم مجادله نمیکردند

وین - ۲ ژوئیه - آسوشیتد پرس - خروشچف نخست وزیر شوروی در سخنرانی خود که در انجمن روابط فرهنگی شوروی و اتریش بعمل آمد ، اظهار داشت که دولت امریکا هواپیما های خود را آماده و مجهز نگاهداشته است تا عملیات جاسوسی خود را بر فراز خاك شوروی از سر بگیرد .

نخست وزیر شوروی هنگامی این سخنان را ایراد میکرد که بر فراز اقیانوس منجمد شمالی و درنزدیکی مرز های شوروی یك هوا پیمای اکتشافی امریکائی مفقود شده و عملیات برای جستجوی آن بشدت ادامه داشت .

خروشچف گفت که پس ازحادثه سقوط هوا پیمای جاسوسی یو-۲ موجی از خشم علیه امریکا در سراسر جهان بوجود آمده وهرگز سابقه نداشت ، در مورد دیگری حیثیت امریکا ، تا این حد تنزل کند .

واشنگتن تاکنون هرگز تا این حد خفت و خواری تحمل نکرده و چنین غرامت گزافی برای سیاست نا معقول خود نپرداخته بود .

خروشچف سپس به ادنائر اشاره کرده و گفت این واقعه باید برای او درس عبرتی شود . زیرا شکست امریکادر حکم شکستوی محسوب میگردد .

خروشچف سپس به اتریش بخاطر سیاست بیطرفی این کشور ، تبریك گفت و از اینکه اجازه نمیدهد ، خاك آن پایگاه چنین پرواز های جاسوسی شود تشکر کرد .

خروشچف گفت : رویه ما در برابر قضیه آلمان مانند آفتاب روشن است . ما میخواهیم با هر دو آلمان قرار داد صلح به بندیم و همچنین مسئله برلن غربی را حل کنیم .

غیر قابل تصور

خروشچف گفت که وقوع جنك جهانی دیگری ، غیر قابل تصور است . برای آنکه چنین جنگی جهان ما را بکلی منهدم خواهد ساخت . خروشچف طی نطق خود یکبار از متنی که در دست داشت صرفنظر کرده وعلنا از تئوری لنین درباره اینکه پیروزی کمونیسم بر سرمایه‌داری از طریق یك تصادم خونین امکان پذیراست انحراف جست .

وی گفت : «ما نمی‌خواهیم مسئله سرمایه‌داری و کمونیسم را از طریق توسل به جنك حل کنیم زیرا در چنین صورتی همه چیز را از دست خواهیم داد .»

خروشچف اظهار داشت معنی جنك در زمان حاضر که سلاحهای موشکی و اتمی وجود دارد چیست؟ آیا جز اینست که همه چیز نابود خواهد شد و معدودی که درجهان خواهند ماند ، از اشعه رادیواکتیو باقیمانده یك جنك اتمی ، در امان نخواهند بود ؟

خروشچف پیش‌بینی کرد که کمونیسم کماکان در مرحله آخر پیروز خواهدشد،بدون آنکه الزاما احتیاجی به توسل بجنك باشد .

دعوت بالحاق

نخست‌وزیر شوروی گفت : ما از لحاظ عناصر و مواد چنان اجتماع بزرك و ثروتمندی بنا خواهیم کرد، که شما با میل خود به آن ملحق خواهید شد . من شما را دعوت نمیکنم که به بهشت موعود بیائید. ولی پیشنهاد می کنم که از هم اکنون بما ملحق گردید از نحوای کلام خروشچف معلوم نبود ، آیا فقط اتباع کشور بیطرف اتریش را به چنین اجتماعی دعوت می کند ، یا منظورش تمام مردم کشور های غیر کمونیست هستند . بیك تعبیر ، هردو جنبه از بیانات وی مستفادمی گردید .

لحن خروشچف در نطق دیشب خود با نطق های تهدید آمیز سابق بکلی فرق داشت .وی یکبار شوروی را با خدا مقایسه کرد که شاید تاثیر آن در میان حضار مومن و معتقد اتریش مطلوب نبود .

خروشچف گفت :«وقتی روسیه اجتماع بزرك خویش رابخاطر رفاه وسعادت مردم جهان بنا کرد حتی سرمایه داران را خواهد پذیرفت و آنهارا خواهدبخشید. ما کینه توزی نخواهیم کرد و مانند خدای شما ، بخشنده و مهربان خواهیم بود !

کشتی نوح

خروشچف خاطرات کودکی خود رایاد آوری کرده و توضیح داد چرا علاقمند به همزیستی مسالمت آمیز میباشد .

وی گفت من در جوانی مومن بودم وبرای من داستان کشتی نوح راتعریف کردند . در کشتی نوح حیوانات آرام و بدون حرکت قرار گرفته بودند ، زیرا تکان آنها موجب غرق کشتی نوح میشد . و اینك اگر مانند ، عصر نوح رفتار نکنیم و بایکدیگر مجادله کنیم ، موجب غرق کشتی خود خواهیم شد.

اظهارات فولبرایت

خروشچف سپس به کنفرانس سران اشاره نموده و قسمتهائی از گزارش سناتور دمکرات فولبرایت را نقل کرد . وی گفت فولبرایت بیان داشت که چرا خروشچف و یا هرکس دیگری که جای او بود نمیتوانست در کنار میز سران قرار گیرد . فولبرایت سناتور دمکرات اخیرا در نطق خود امریکا رامسئول شکست کنفرانس سران دانسته‌بود نخست وزیر شوروی سپس به کنفرانس خلع‌سلاح اشاره کرده و اظهار داشت ما کنترل با خلع‌سلاح میخواهیم نه آن طوریکه‌غرب مایل است کنترل بدون خلع سلاح .

گرگش در جنگل

نخست وزیر شوروی گفت کنترل بدون خلع سلاح حکم این مثال را دارد که مردی تنهادرجنگلی گردش کند و در این ضمن مرد دیگری باو برخورد کرده وسئوال کند آیا شما اسلحه دارید ؟ واین مردپاسخ دهد بله من یك اسلحه کمری‌دارم اما شما ؟ وآنوقت آن یکی درپاسخ وی بگوید ، بله منهم اسلحه دارم .

خروشچف افزود چنانچه هر دوی اینها اسلحه های کمری خود را در جیبشان نگهدارند ، هر یك میترسد که مبادا مورد حمله ناگهانی طرف دیگر قرار گیرد .ولی بر عکس اگر هر دوی آنها اسلحه های خودرا در رودخانه دانوب بیندازند متقابلا می‌توانند با هم در جنگل بگردش بپردازند . این امر حکم پیمان خلع‌سلاح کنترل شده رادارد که شوروی خواهان آن میباشد .

شوخی باراب

نخست وزیر شوروی قبل ازادای سخن ، از صدر اعظم اطریش ژولیوس راب تشکر کرد که بجلسه انجمن روابط فرهنگی شوروی و اطریش آمده است . خروشچف گفت:اینك هیچکس جرات نمیکند که بگوید اعضای انجمن روابط فرهنگی شوروی و اطریش ازعوامل مسکو و کمونیسم هستند ،زیرا هیچکس حاضر نیست، چنین اتهامی به ژولیوس راب بزند.نطق خروشچف توسط میکرو فون در «میدان قهرمانان» پخش میشد و تقریباهفت هزار نفر در این میدان برای خروشچف دست زدند .

اتفاق علیه ناپلئون

نیکیتا خروشچف ضمن بیانات خود به‌تاریخچه مناسبات دوستی اطریش وروسیه اشاره کرده‌و گفت مثلی است که میگویند : «همانطوریکه خورشید هوا راگرم میکند دوستی نیز روان مردم راگرم میکند» .

خروشچف بمراحل دوستی روسیه واطریش اشاره کرده و گفت در زمان ناپلئون ارتش دو کشور علیه ناپلئون همکاری میکردند . همچنین در ژانویه ۱۹۱۸ زحمتکشان اطریش علیه نظامیان ،آلمان از دولت جوان شوروی حمایت کردند و دست باعتصاب عمومی زدند و تا سال ۱۹۳۸ ، که پوتین هیتلر یها استقلال اطریش رادر هم‌شکست،زحمتکشان اطریش از دولت جوان شوروی دفاع میکردند .

دوست زمان بدبختی

خروشچف افزود در بدبختی است که انسان دوستان خود را میشناسد نخست وزیر شوروی افزود ما هنوز خاطرات حوادث دومین جنك جهانی وقربانیهای سنگین ارتش سرخ را برای آزادی اطریش از یاد نبرده‌ایم.

خروشچف سپس منافقی که بی طرفی اطریش برای این کشور در بردارد یاد آوری کرده و گفت بدون بیطرفی کشور شما بصورت یك پایگاه نظامی در آمده بود و هواپیما-های دزدان یو -۲ از آنجا برای پرواز های جاسوسی استفاده میکردند خروشچف افزود فکر کنید ، اگر نیرو های امریکا در سر زمین شما باقی میماندند چه‌خطربزرگی برای اطریش دربرداشت . وی سپس مجددا به کنفرانس سران اشاره کرده و گفت شکست کنفرانس سران متوجه امپریالیستهای امریکا است .

سیاست شوروی

نخست وزیر شوروی افزود علی-رغم شکست کنفرانس سران سیاست دولت شوروی بر پایه همزیستی مسالمت آمیز و حل مسائل حاد جهانی که خطر جنك را دربردارد، استوار است .

نخست وزیر شوروی در پایان بیانات خود افزود مابرای ساختمان جامعه کمونیست احتیاج به صلح داریم .

ساعات کار

وین - رویتر - ۲ژوئیه - خروشچف ضمن نطق خود در انجمن فرهنگی اتریش و شوروی گفت که من عضو اتحادیه‌های کارگری هستم و ازاین جهت افتخار میکنم.

وی اضافه کرد که اتحادیه های کارگری توانسته‌اند روز کار را در شوروی به شش ساعت تقلیل دهند و تا سال ۱۹٦٤ روزکار پنج ساعت خواهد شد .

جنگهای قبایلی در کنگو

رهبران قبایل میخواهند، پستهای حساس دولتی به آنها واگذار شود

لئوپولدویل - کنگو - ۲ژوئیه - آسوشیتد پرس - امروز درحالیکه بیش از ٤٨ ساعت از اعلام استقلال کنگو نگذشته بود جنگهای قبیله‌ای در لئوپولدویل آغاز شد.

نیرو های محلی و واحد های مسلح بلژیکی بلافاصله مداخله کردند و کنترل اوضاع رادر دست گرفتند . در جریان زدو خورد کسی کشته نشد ولی عده زیادی مضروب گردیدند.

علت اصلی زدو خورد های کنگو رقابت های قبائل مختلف است که در آینده نیز مشکلات فراوانی برای این جمهوری جدید الاستقلال بوجود خواهد آورد .

افراد قبایل

در جریان این زدو خورد ها ، روشنفکران کنگو شرکت ندارند و افراد قبائل عقب مانده آتش این اختلافات را روشن میکنند . نیرو های مسلح بلژیکی که دارای قدرت کافی هستند در این زدو خوردها کاملا جنبه بیطرفی خود را حفظ میکنند . رهبران قبائل میخواهند در دولت جدید پست های حساس به آنها داده شود .

یك افسر بلژیکی اظهار داشت که کنگو اکنون مستقل میشود،ولی ترس من از آنست که این حوادث ادامه یابد .وی گفت وضع ما با سابق تفاوتی نکرده جز آنکه در گذشته از دولت مستعمراتی کنگو دستور میگرفتیم و اکنون دولت جمهوری، بما فرمان میدهد . در این میان ، جشن و سرور مردم ، بخاطر کسب استقلال ادامه دارد. سیاهان می - خورند و می آشامند و میرقصند و استقلال کشور خود را جشن می - گیرند.

نماینده ایران بانخست وزیر کنگو ملاقات کرد

لئوپولدویل - ۲ژوئیه - خبرگزاری فرانسه پاتریس لومومبا نخست‌وزیر کنگو امروز نمایندگان سیاسی ژاپون - بریتانیا - جمهوری متحده عربی - ایتالیا - عراق - عربستان سعودی - ایران - آمریکا و فرانسه رابحضور پذیرفت .

رهبران قبایل کنگو درخواست دارند که پستهای حساس دولتی به آنها واگذارشود . در این عکس گروهی از مخالفین پاتریس لومومبا نخست‌وزیر کنگو دیده می شوند ، که علیه او تظاهراتی برپا کرده اند .

تراس ۲۱۰۰ نفری نیاگارا

ازروز جمعه ۱۷ تیرماه نمایش میدهد

جدال در اوك کرال

دوبله بفارسی

آ-۱۳۷۹۸

نزاکت فرانسوی

● فرانسویها حاضر نشدند بانمایندگان الجزایر دست بدهند و باآنها غذا بخورند!

● بنظر میرسد که نمایندگان دولت موقت الجزایر در فرانسه درسلولی بسر میبردند

لوزان - ۲ژوئیه - خبرگزاری پاریس) گذراندیم ، مثل اینکه‌دریك سلول بودیم .

ماهرگزفکر نمیکردیم که بدینطریق بایدیا همه چیز قطع رابطه کنیم .

اگر قبلا ما فکر میکردیم که فرانسویان با ما چنین رفتاری خواهند کرد هرگز تونس را بسوی پاریس ترك نمیکردیم .

احمد بومنجل سپس اضافه کرده است که فرانسویان بما شرائط‌سختی پیشنهاد کردند که هرگز برای ما مورد قبول نبود .

عنوان این گزارش «اشکال جدید جرائم جوانان مبنای جرائم و راه جلو گیری ازآن» میباشد . مشکلات مربوط به جوانان در بریتانیا ، سوئد ، و امریکاافزایش یافته لکن در فرانسه و ایتالیا کاهش یافته است .

درگزارش مزبور خاطرنشان شده است که توقیف‌جوانان میان ۱٦ تا ۲۰ سال در ایالت نیویورك بعلت قتل جنحه ، نسبت به سال۱۹۵۸ در حدود ۳۷ در صد افزایش یافته است .

در لندن ۳۳ در صد از قتل ها بوسیله جوانانی شده است که سن آنها میان ۸ تا بیست سال بوده است .

جنایات جنسی در میان جوانان افزایش یافته و حمله به افراد ، یکی ازمشخصات جرائم‌جوانان شده‌است برای جرائم جوانان علل گوناگونی ذکر شده که از جمله مهمترین آنها متلاشی شدن خانواده ها و پائین آمدن سطح اخلاق است .

جرائم جوانان در آمریکا و اروپا افزایش یافته است

● اگر جرائم جوانان امریکائی به نسبت ۱۹۴۸ تا۱۹۵۵ بالا رود، درسال ۱۹۵٦ بیش ازیك میلیون جوان امریکائی محاکمه خواهند شد.

● مهمترین علت جرائم جوانان متلاشی شدن خانواده‌ها وپائین آمدن سطح اخلاق است

سازمان ملل متحد - نیویورك - ۲ ژوئیه - رویتر - طبق گزارشی که از طرف سازمان ملل متحدانتشار یافته اگر جرائم جوانان در امریکا بمیزان سال های ۱۹۴۸ تا ۱۹۵۵ افزایش یابد درسال ۱۹۵٦ بیش از یك میلیون جوان امریکائی باید در برابر دادگاه ها حضور یابند .

یك هواپیمای آمریکائی در کنار مرزهای شوروی ناپدید شد

سخنگوی وزارت دفاع آمریکا اظهارداشت، هواپیمای مزبور هیچگونه کوشش مستقیمی برای پرواز برفراز خاك شوروی نکرده‌است - ماموریت هواپیمای امریکائی نقشه برداری درنواحی شمالی بوده‌است

اسلو -۲ ژوئیه - آسوشیتدپرس امروز رسما اعلام شد که یك هواپیمای جت اکتشافی بزرك امریکا با ٦ نفر سرنشینان خود درنزدیکی سواحل شوروی مفقود گردیده است .

سخنگوی نیروی هوائی امریکا اعلا داشت که تحقیقات برای پیدا کردن هواپیما درمناطق شمالی نروژ ادامه دارد .

سخنگوی مذکور که در «بودو» پایگاه نیروی هوائی امریکا در نروژ صحبت میکرد ،اظهار داشت که هواپیما ازنوع آر -بی -٤٧ بوده وماموریت نقشه‌برداری داشته است .

آخرین خبری که ازهواپیما دردست برفراز بارنتس

است مربوط به‌هنگامی است که بر فراز دریای «بارنتس در ۳۰۰ میلی شمال جزیره «کولا» درشوروی پرواز میکرده‌است . هیچ گزارشی دردست نیست که‌حاکی از سقوط هواپیمای مذکور دردریا وفرود آمدن آن در خشکی باشد .

اکنون عملیات اکتشافی وسیعی از طریق هوا ودریا برای یافتن این هواپیما که‌از بعداز ظهرروز جمعه مفقود شده آغاز گردیده است .

مقامات نیروی هوائی امریکااز تصریح این نکته که‌آیا هواپیمای مذکور ماموریتی برفراز خاك شوروی داشته اظهار بی‌اطلاعی میکنند .

میدان مغناطیسی

یك‌سخنگوی وزارت دفاع امریکا درواشنگتن اظهار داشت که اطمینان دارد هواپیمای مذکور هیچگونه کوشش مستقیمی ،برای پرواز برفراز خاك شوروی نکرده‌است . وی‌اظهارات خودرا باستناد تصمیم دولت امریکا مبنی برممنوع شدن‌پروازهای‌اکتشافی پس‌از حادثه هواپیما یو-۲ایراد کرد ستاد نیروی‌هوائی امریکا اعلام کرد ماموریت هواپیما اندازه گیری میدان مغناطیسی جو در نیمکره شمالی بوده است .پایگاه هواپیمای مذکور که به‌نیروی هوائی استراتژیك امریکا تعلق داشته درانگلستان قراردارد .

سوخت تمام شد

واشنگتن -۲ژوئیه -خبرگزاری فرانسه - یکی‌از سخنگویان نیروی هوائی امریکا اعلام نمود که ذخیره سوخت هواپیمای «آر-بی-٤٧»درساعت ۱۲ر۳٤ بوقت گرینویچ تمام شده است .

وی‌افزود : هواپیمای مزبور در ساعت ۱۰ بوقت گرینویچ پرواز و می‌بایستی ۳۲ دقیقه پس‌از پرواز به پایگاه خودمراجعت کند .

چین کمونیست به نپال غرامت میدهد

چوئن‌لای طی نامه‌ای اعلام کردکه نیروهای چین، بتصور آنکه باشورشیان تبتی‌روبرو هستند، بسوی نگهبانان نپالی، تیراندازی کردند. چین کمونیست ازاین واقعه عمیقا اظهار تاسف کرد واظهار امیدواری نمودکه حادثه مزبور بروابط دوستانه نپال‌وچین خللی وارد نسازد

توکیو -۳ ژوئیه - آسوشیتد پرس - امروز چین کمونیست اعتراف کرد که نیرو های این کشور بروی یك پست نگهبانی‌نپال تیر اندازی کرده و یکنفر راکشته و ده نفر را اسیر ساخته است .

لکن چین کمونیست این نکته را تکذیب کرد که وقایع مزبور در داخل خاك نپال روی داده است.

چوئن لای نخست وزیر چین کمونیست طی نامه‌ای بدولت نپال از این واقعه عمیقا اظهار تاسف کرد و وعده داد که جسد مقتول و زندانیان را پس دهد .

غرامت

چوئن لای اعلام کرد که حاضر است غرامت ضایعاتی را که وارد شده است بپردازد . نخست وزیر نپال قبلا اعلام کرده بود که چینی هایکی ازاتباع نپال‌راکشته و۱٦نفر را باسارت برده‌اند .

چوئن لای اعلام کرد که‌حوادث مزبور در داخل خاك چین روی‌داده است .

نیرو های چینی باشتباه بر نگهبانان نپالی تیر اندازی کرده‌اند زیرا گمان‌میکردند آنها ازشورشیان تبت باشند .

رادیو پکن بخانواده مقتول تسلیت گفت و اظهار امیدواری کرد که حادثه مزبور سبب بر هم خوردن روابط دوستانه دو کشور نشود .

گوشه‌ای ازتاریخ

کمبود کره برای خوراك سربازان در جنك بین آلمان و فرانسه بسال ۱۸۷۰ ناپلئون سوم را وادار بکشف یکی از موادمهم غذائی ساخت

روز ، سه شنبه ۱۹ژوئیه ۱۸۷۰ ناپلئون سوم بدولت پروس اعلان جنك داد ولی جنك حقیقی پانزده‌روز بعد شروع‌شد و تقریبا ٦ ماه طول کشید .

خوانندگان گرام کم و بیش اطلاع دارند که این جنك دو دوره داشت دوره اول که یکماه طول کشید جنك ناپلئون سوم با دولت پروس و دوره دوم که مدت آن‌پنج ماه بودملت فرانسه با آنها میجنگید ودر هردوی این جنگها فرانسه شکست خورد - در خلال دوره اول همین جنك‌ناپلئون‌سوم ملاحظه‌کرد که کره که جزء یکی از اقلام غذا های سربازان است و مقدار آن تکافوی خوراك سربازان را نمیکند بعداز مدتی تفکر توانست برای اولین بار از پیه مخلوط با شیر گاو و یا گوسفند مارگارین تهیه نماید و آنرا بین سربازان خود تقسیم نماید البته در این کشف بزرك ناپلئون تنها نبودبلکه‌شخصی بنام «مژه‌موغیث» نیز در راه تحقق یافتن آرزوی امپراطور فرانسه کوشش بسیار کرد و سرانجام به کمك هم توانستند نتیجه مطلوب و دلخواه‌خود رابگیرند ولی‌مارگارین تهیه شده هنوز آنطور که باید و شاید مرغوب نبود در سال ۱۹۰٤ یکنفر آلمانی بنام (بورمان)توانست باسفت کردن‌آن یا باصطلاح (هیدروژنه) کردن آن گام دیگری در راه تکامل این کشف جدید بردارد‌بعدها مکتشفین‌دیگر با کوشش و مجاهدت خود توانستند بوی بد روغن نباتی را از بین ببرند مراحل تصفیه آنرا تکمیل تر کنند تا آنجا که بتوانند یك محصول بدون عیب تحویل جامعه دهند .

صنعت روغن نباتی سازی چند سال است که بایران نیز وارد شده ودر حال حاضر در حدود ٦ الی ۷ کارخانه بزرك در تهران موجود است که محصول روزانه آنها نزدیك ۱۲۰ تن است و یکی از مدرن‌ترین آنها کارخانجات روغن نباتی جهان است که زیر نظر عالیترین متخصصین خارجی روزانه چندین تن روغن مرغوب خوراکی تهیه می کند .

صنعت روغن‌نباتی مراحل ترقی خودرا پیموده و حالا کارخانجاتی که بتوانند هرچه بیشتر در نظافت و بسته بندی دقت بیشتری به خرج دهند مصرف بیشتری خواهند داشت

یکصد قاچاقچی در پاکستان کشته شد

کراچی -۳۰ ژوئن - اسوشیتدپرس سرتیپ سعدالدین خان رئیس‌پلیس مرزی پاکستان غربی اظهارداشت ، طی ۲۰ماه حکومت نظامی یکصد نفر از قاچاقچیان درزد وخوردهائیکه باافراد پلیس کرده‌اند ، بقتل رسیده‌اند . غالب این قاچاقچیان ملیت‌هندی‌داشته‌اند درحال حاضر ۳۰۰ نفراز قاچاقچیان نیز درانتظار محاکمه بسر میبرند .

تلفات جشن استقلال

نیویورك - یونایتدپرس -۳ژوئیه- اداره راهنمائی نیویورك گزارش داد که بمناسبت جشن استقلال آمریکا و تعطیل عمومی امروزبیش از ۷۳میلیون وسیله موتوری در آن واحد در جاده های آمریکا در حال حرکت بودند.

تاکنون شماره کشته شدگان در اثر حوادث رانندگی به ۵۵ نفررسیده است .

از شیشه اتومبیل خود «پنجره روبخیاط» را مشاهده کنید.

پانسیون ساحل در رامسر محلی است

-۱- تمیز باقیمت مناسب

تلفن اتوماتیك والکتریك درمؤسسات مختلف موجب پیشرفت سریع‌کار میباشد

مراکز فروش تهران مغازه فرنور خیابان شمیران مقابل سینما مولن‌روژ شماره ۳۷۰

اصفهان دفتر فنی‌کار خیابان چهارباغ پاساژ قوام

آ-۱۳٦۳۸

بصفحه ۱۷ مراجعه شود

فشار اقتصادی ودیپلماسی آمریکا بکوبا

پالایشگاههای کوبا، شروع به تصفیه نفت خام شوروی کرده‌اند و کارشناسان کوبا، ازلحاظ اطلاعات وتجربه عالی هستند

لندن ۲ژوئیه ـ آسوشیتد پرس ـ **یك‌مقام مطلع امروز اظهار داشت که دولت انگلستان مشغول مطالعه‌اوضاعی است که پس ازمصادره تصفیه خانه نفت شل ، ازطرف کوبا پیش آمده است . وی خاطر نشان ساخت که ازطرف دولت بریتانیا برای توسل‌به اقدامات لازم ، اکنون مطالعاتی در جران است .**

مقامات رسمی انگلیس از چگونگی عکس العملی که دولت انگلستان در برابر اقدام‌فیدل کاسترو نشان‌خواهد داد، خود داری میکنند ، معذلك احتمال میرود که یکی از اقدامات انگلیس ارسال یاد داشت اعتراض برای دولت کوبا خواهد بود .کمپانی شل که تجهیزات آن در کوبا ۲۷ میلیون دلا ارزش دارد ، اعلام داشت که دیگر نفت خام برای تصفیه به کوبا نخواهد فرستاد .

یك سخنگوی‌وزارت خارجه‌انگلستان رسما اعلام داشت که دولت انگلیس نسبت بآنچه که در کوبا میگذرد، نهایت توجه دارد و بادقت کامل اوضاع را تعقیب میکند.

قدرت مطلق

هاوانا ـ ۲ ژوئیه ـ امروز دولت انقلابی فیدل کاسترو ، توانست‌قدرت مطلقی بر صنایع نفت کوبا پیدا کرده پس از تصرف تاسیسات عمده‌خارجی نفت در این کشور ، با اطمینان از قدرت خود، برای اداره بعدی صنعت نفت ، سخن بگوید . اقدامات دولت کاسترو در مورد تصرف‌تصفیه خانه های نفت امریکائی ـ انگلیسی ـ و کانادائی با مداخله مردان مسلح وی ولی بدون خونریزی و بصورت مسالمت آمیزی ، انجام پذیرفت .با توجه به اتکائی که غالب رشته های مختلف صناعت کوبا، به نفت دارد اکنون نظر اصلی مقامات رسمی‌کشور برآنست که از هرگونه اختلالی درامر رساندن نفت مورد لزوم ببازارکوبا، جلوگیری شود .

دیکتاتور اقتصادی

سرگرد «ارنستو گووارا» دیکتاتور اقتصادی کوبا ، که اقدامات وی عامل اصلی مصادره تصفیه خانه ها بشمارمیرود ،عقیده‌دارد که‌شوروی تمام احتیاجات نفتی این کشور را تامین خواهد کرد .

موسسه عملیات نفتی کوبا امروز اعلام کرد که کار تصفیه نفت در هر سه پالایشگاه ملی شده بصورت عادی جریان دارد و نفت خام محصول شوروی در این سه پالایشگاه بصورت عادی تصفیه میشود .

کار شناسان نفتی امریکائی و انگلیسی که اکنون بسرعت ازکوبا خارج میشوند اظهار میدارند که متخصصین نفتی کوبا از لحاظ اطلاعات و تجربه عالی هستند ، و بخوبی قادر باداره تصفیه خانه ها میباشند .

عطش نفت

مهمترین مسئله‌ای که اکنون دولت کوبا با آن مواجه است ، عطش نفت در این کشور کوچك میباشد .

کوبا روزانه ٦٥ هزار بشکه نفت مصرف میکند . کارشناسان عقیده دارند با آنکه شوروی قادر بتامین احتیاجات نفتی این کشور هست ، ولی تهیه نفت کش های لازم برای حمل آن احتیاج به مقادیر معتنابهی ارز خارجی دارد . اکنون در کوبا فقط برای سه هفته‌ذخیره نفت وجود دارد .

مداخله نظامی

هنك کنك ـ۲ ژوئیه ـ رویتر ـ **یك مفسر چینی‌در مقاله‌ای‌که در روزنامه مردم‌ارگان حزب‌کمونیست چین نوشته خاطرنشان ساخته است که دولت امریکا مشغول توطئه و تحریك برای مداخله نظامی درامور کوبا است .**

این روزنامه مینویسد : پروازهای هواپیما های امریکائی بر فراز خاك این کشور مرتبا ادامه داردو خطرمداخله نظامی‌امریکا امروزبیش از هر موقع دیگر بچشم میخورد .

قطع پرواز

هاوانا ـ۲ ژوئیه شرکت های هواپیمائی کوبا امروز پرواز های خود را به مادرید لغو کردند زیرا خطر آن در بین بود که هنگام‌فرود آمدن در فرودگاه «برمودا» مقامات انگلیسی دست به توقیف این‌هواپیما ها بزنند .

برمودا پایگاه عظیم هواپیما هائی است که از امریکای لاتین به‌اروپا پرواز میکنند.

پس از آنکه بدولت کوبا اخطار شد که بایستی بهای بنزینی را که برای هواپیما های خود دریافت میکند نقدا و به ارز خارجی بپردازد پرواز هواپیما های این کشور به فلوریدا (امریکای شمالی) نیز قطع گردید .

فشار آمریکا

واشنگتن ـ۲ژوئیه ـ خبرگزاری فرانسه ـ **پس‌از آنکه سه شرکت‌بزرگ تصفیه نفت توسط فیدل کاسترو ضبط شد ،اینك دولت‌امریکا مشغول مطالعه طرق مختلف وارد آوردن فشار بکوبا است .**

ولی درحال حاضر تصورنمیرود ، که‌یکی ازاین طرق استفاده از قوه قهریه باشد .طرقی که‌امریکا برای تغییر دادن سیاست دولت‌کوبا از آن استفاده خواهد کرد ،درزمینه اقتصادی ودیپلماسی خواهد بود .

ازنقطه نظر بسیاری از کارشناسان امور کوبا همین طرق کافی است که دولت کوبا دررویش خود تغییر دهد. دولت امریکا دو سلاح در دست دارد .

۱ـمتهم کردن کوبا درسازمان‌ملل متحد ، به تجاوز اقتصادی که اکیدا توسط منشور سازمان ملل متحد ممنوع است .

۲ـقطع روابط دیپلماسی باکوبا. نظر عموم براینست که‌خود کوبا اولین قربانی ضبط تصفیه خانه‌های نفت خواهد بود ،زیرا ذخائر نفت‌کوبا محدود است .

اختیارات ایزنهاور

واشنگتن ـ رویتر ـ ۲ ژوئیه ـ سنای امریکا در جلسه امروزخود باتفاق آراء تصمیم گرفت که اختیارات لازم را در مورد لایحه خریداری شکرازکوبابرئیس‌جمهور بدهد . بموجب این لایحه ایزنهاور میتواند که خرید شکر را تاپایان سال ۱۹٦۰ از کوبا تحت کنترل خودداشته‌باشد.قبلا مجلس‌نمایندگان مدت اختیارات مذکور را تا پایان سال ۱۹٦۱ پیش بینی کرده بود ولی سنا این مدت را به پایان سال ۱۹٦۰ تقلیل داد.

خشم آمریکا

واشنگتن ـ ۲ژوئیه‌ـآسوشیتد پرس ـ خشم دولت امریکا پس از آنکه حدود اقدامات فیدل کاسترو در مورد ضبط اموال خارجیان‌توسعه پیدا میکند ، افزایش میابد . با تصویب لایحه اقتدارات ایزنهاور اکنون سنای امریکا به دولت اجازه داده است که در مورد خرید شکر کوبا دست به اقدامات متقابل اقتصادی بزند . در حال حاضر امریکا سالی سه میلیون و ۱۱۹ هزار تن از کوبا شکر میخرد واین مقدار نیز از مجموع تولید شکر کوبا را تشکیل میدهد . باآنکه پیشنهاد اقدامات شدیدتری از محدودیت خرید شکر میشود، ولی محافل سیاسی تصور میکنند که دولت امریکا در حال حاضر دست به عملیات شدیدتری بزند .

د رمقابل هریك شاهی

باید دانست با تهدیدی که فیدل کاسترو کرده و گفته که در مقابل هریك شاهی ضرر یك شاهی از اموال امریکائیها را ضبط خواهد کرد ، محدودیت خرید شکراسلحه موثری نیست ، زیرا امریکا درحدود ۷۰۰میلیون دلار در کوبا سرمایه و اموال مختلف دارد . ناظران سیاسی عقیده دارند که اکنون دولت‌امریکا در برابر سیاستی که بایددر کوبا اتخاذ کند دچار بن بست شده‌است مسئله اینست که چگونه امریکامی تواند بدون داشتن وثیقه موثر از ضبط اموال خویش جلوگیری کند. و به چه نحوی میتواند از نفوذ روز افزون شوروی جلوگیری کندبدون آنکه در معرض‌اتهام توسل‌بسیاست ارعاب و تهدید نسبت بیك ملت کوچك ، قرار گیرد .

اتحادیه کشور های امریکا

ظاهرا امریکا میخواهد وضعی را که در کوبا بوجود آمده ازطریق اتحادیه کشور های امریکا حل کند این اتحادیه قدرت اتخاذ تصمیماتی از قبیل مجازاتهای اقتصادی وتحریم سیاسی دارد از طرفدیگر گزارش هائی در دست‌است که نشان میدهد کوبا ازکشور های کمونیستی‌اسلحه میخرد و همچنین شورویها یك پایگاه هواپیما های جت در این کشور ایجاد می کنند .بنظروزارت خارجه امریکا راه حل دیگری که برای قضیه کوبا وجود دارد کنترل حمل و نقل اسلحه دریای کارائیب است. این نقشه را محافل مختلف‌و جراید متنفذ امریکا نظیرواشنگتن پست مورد پشتیبانی قرارداده‌اند.

هیئت پاکستان درجشن دومین سال انقلاب عراق

رادیو کراچی رسما اعلام کرد که یك هیئت پاکستانی برای شرکت دردومین سال انقلاب‌عراق به‌این کشور خواهد رفت .دیروز کابینه فهرست هیئت نمایندگی پاکستان را تصویب کرد. ضمنا یك هیئت غیررسمی نیز بعراق میرود .

ترومن باکندی مخالفت کرد

ایندیانه‌پلس ـ میسوری ـ ۲ ژوئیه ـ آسوشیتدپرس ـ امروز هاری‌ترومن با نامزدی سناتور جان‌کندی،برای انتخابات ریاست جمهوری امریکا مخالفت کرد . وی اظهار داشت‌تمام طرفداران کندی ، برای کنگره حزب دمکرات که در لوس‌آنجلس تشکیل میشود ، انتخاب شده اندو دیگر کسی نمی تواند در این کنگره به آزادی اظهار نظر کند. ترومن گفت ، من در این کنگره شرکت نخواهم کرد و به حزب دمکرات توصیه می کنم که به‌سایر نامزدها واز جمله‌سناتور لیندن‌جانسون توجه کند .

از روز جمعه ۱۷ تیرماه افتتاح

تراس امپایر

بافیلم بزرك ـ سینماسکوپ ـ رنگی ـ دوبله بفارسی

فاتح ژاپن

یك امریکائی درژاپن

آ ـ ۱۲۷۳۲

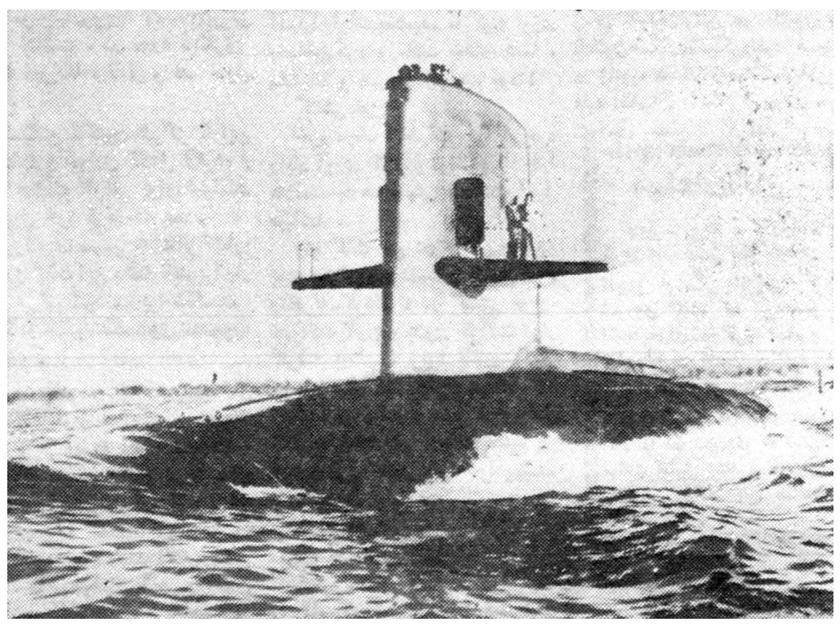

آخرین زیر دریائی اتمی آمریکا بنام«اسکاریون» اکنون نهنگی آبهای دریا را میشکافد و بجلو میرود. این زیردریائی با سلاحهای اتمی مجهز است که میتواند آنرا اززیر آب پرتاب کند. آمریکا ازنظر زیر دریائیهای اتمی مقام اول راداردد.

اگر آمریکا بآزمایشهای اتمی دست بزند

شوروی ازکنفرانس‌قطع آزمایشهای اتمی خارج میشود

برلن ـ۲ژوئیه ـاسوشیتدپرس ـ **سیمون تسارا پکین ،رئیس هیئت نمایندگی شوروی در کنفرانس اتمی ژنو اخطار کرد که‌اگرامریکا آزمایش های اتمی‌خودرااز سر بگیرد ، شوروی کنفرانس ژنو رابرهم خواهد زد .**

تسارا پکین این نکته راضمن مصاحبه‌ای باخبرنگار خبر گزاری آلمان شرقی اعلام کرد .

بردباری

تسارا پکین گفت ما حاضریم که مذاکرات رابا بردباری ادامه دهیم و هرکاری ازماساخته باشد ،برای‌تسریع درمذاکرات انجام خواهیم داد .لکن اگر ایالات متحده بدون‌موافقت‌شوروی به آزمایشهای اتمی‌دست‌بزند،آنوقت ماناز کنفرانس خارج خواهیم شد . تسارا پکین افزود: درحال حاضراشاراتی براین نکته هست که‌امریکا میخواهد آزمایشهای اتمی خودرا ازسر بگیرد. اخطار تسارا پکین‌درست پنج روز پس از آنکه شوروی‌ازکنفرانس‌خلع‌سلاح خارج گردید بغرب شده‌است .

اکنون مدت دوسال است که کنفرانس قطع آزمایشهای اتمی بکار ادامه میدهد.

اولین موشك قاره پیمای امریکا

دچار عدم تعادل شد وتوسط مامورین سکوی پرتاب منفجر گردید

دماغه کاناورال ـ رویتر ـ اول ژوئیه ـ «تیتان» اولین موشك قاره پیمای آماده به کار امریکا امروز هنگامی که از سکوی خود پرتاب شد ، به علت انحرافی که در مسیر آن ملاحظه شد بلافاصله توسط مامور مربوط منفجر گردید، ماناز بروز هر گونه خطر احتمالی جلوگیری شده باشد . معلوم نیست براثر انفجار این موشك کسی از کارکنان سکوی پرتاب مجروح شده یانه ؟ موشك مذکور ۹۸ پا طول دارد و پس‌از آنکه به ارتفاع ۲۰۰ متری رسید دچار عدم تعادل شده با صدای مهیبی در محوطه پرتاب سقوط کرد و ستونهائی از دود و آتش از محل سقوط به هوا بلند شد . در باره این حادثه‌مقامات رسمی توضیح بیشتری نداده‌اند .

چین برای شوروی و آمریکا خطرناك است

گزارش ویلیام رایان درباره چین کمونیست

نیویورك ـ آسوشیتد پرس ـ۲ ژوئیه ـ**چین کمونیست ، شریك و متحد عظیم مسکو ،علائمی ازناراحتی از خود نشان میدهد ، و احتمالا حتی برای غرب بتدریج خطراتی ایجاد میکند . اعلامیه های جنگی چین کمونیست که در آن نشانه‌ای از سرکشی نسبت به سیاست اصلی خروشچف دیده میشود ممکنست منجر به ایجاد بحران وخیمی در نهضت کمونیسم جهانی گردد . اختلافات اساسی بر سر استنباط و درك از اسنادی است که لنین درباره تصادم اجتناب ناپذیر کمونیسم و سرمایه‌داری از خود بجاگذارده است .**

اعتبار مطلق

چین عقیده دارد که این اسناد هنوز اعتبار مطلق دارند و خروشچف میگوید که باید آنها را با اوضاع و احوال موجود تطبیق داد . چینی‌ها طرفداران عقیده خروشچف را با حملاتی نظیر « تجدید نظر طلبان جدید » که دورنمای یك جنگ‌اتمی آنها را وحشت زده کرده توصیف میکنند.

رهبری شوروی

پیش بینی میشود که در داخل دستگاه رهبری شوروی نیز ، نظریه چینی ها طرفدارانی داشته باشد . اگر چنین مطلبی صحیح باشد،باید در انتظار آن‌بود که در جلسه‌عمومی کمیته مرکزی حزب کمونیست شوروی، که در تاریخ ۱۳ ژوئیه تشکیل میشود ، سرو صدا وجنجال فراوانی براه افتد . گفته میشود که سران احزاب کمونیست، اروپائی‌نیز از وضع کنونی راضی نیستند.

جنك نمیخواهد

باید دانست که چین کمونیست در حال حاضر واقعا طرفدار جنك نیست . اما با نتیجه‌گیری از عقب نشینی های مکرر امریکا ، در قاره آسیا و امریکای جنوبی ، چنین احساس میکند که امریکا قادر نخواهد بود در شرایط کنونی بیك تهدید دنظامی پاسخ گوید . درحال حاضر خطر هم از لحاظ شوروی و هم امریکا ، اینست که تبلیغات جنگی چین کمونیست ، بصورتی درآید که دیگر امکان کنترل آن وجود نداشته باشد.

بمب‌اتمی درناکازاکی کشتار میکند

ناکازاکی ـ۲ژوئیه ـاسوشیتدپرس سازمان بهداشت شهرناکازاکی اعلام کرد که ۲۱ نفر ازاهالی ناکازاکی ، از اول تا ۳۰ ژوئن سال جاری ،براثر بیماریهای ناشی از تشعشات اتمی ،درگذشتند . مقامات دولتی اظهار داشتند که‌بیماریهای مربوط بکبد در میان قربانیان بمب اتمی افزایش یافته‌است .بمب‌اتمی در ۹ اوت سال۱۹٤۵ بوسیله‌آمریکا برفراز ناکازاکی افکنده شدو تلفات آن رابه ۷۳ هزار و ۸۸٤ نفر تخمین میزنند .

اقدامات نظامی آلمان غربی دربرلن

مسکو ـ اول ژوئیه ـ خبرگزاری فرانسه ـ دولت شوروی در یادداشتی که‌روز پنجشنبه بعداز ظهر تسلیم سفارتخانه های امریکا و فرانسه و بریتانیا کرد علیه استفاده آلمان غربی از برلن غربی برای تدارکات نظامی اعتراض کرده است. دولت شوروی در یادداشت خود دولت آلمان غربی رامتهم ساخته است که از اهالی آلمان غربی‌برای خدمت درارتش آلمان‌غربی سربازگیری میکند.

ونسان اوریول استعفاکرد

پاریس ـ ۲ژوئیه ـ خبرگزاری فرانسه ـ ونسان اوریول رئیس جمهوری سابق فرانسه امروز بعنوان اعتراض مکار های «خلاف‌قانون اساسی» شارل‌دوگل رئیس جمهوری فرانسه از عضویت در شورای قانون اساسی این کشور استعفا کرد .

اوریول درنامه‌ای که‌برای رئیس شورای مزبور فرستاده دوگل‌رابه‌بی‌اعتنائی وسهل‌انگاری نسبت به‌قدرت ملی وقانون اساسی فرانسه متهم کرده‌است.

شوروی هواپیمای اتمی دارد؟

واشنگتن ـ اول ژوئیه ـرویتر ـ امروز سلوین پرایس ، رئیس یك کمیته فرعی‌مجلس نمایندگان آمریکا اظهار داشت که روسها یك هواپیمای اتمی ساخته اند و منتظر فرصتی هستند تا آنرا به دنیا نشان دهند .

ـ آهای‌بروبچه‌هاکه میخواین عروس‌بازی کنین ، قبل‌از عروسی‌کردن فیلم عروس‌بازی‌رو ببینین تابطریقه جدید آن آشنا شوید ....

ـ .... و آی بزرگها که قبلا عروسی‌کردید شماهم حتما باید فیلم عروس بازی‌رو به‌بینین تا عروس‌بازی واقعی‌رو یادگرفته باشین ...

ـ .... وآی کسانیکه تاکنون عروسی نکردین شماهم لازمه فیلم عروس‌بازی‌رو مشاهده کنین تا یادبگیرین عروسی چه‌شیوه‌های مختلف وچه راههای گوناگون و تماشائی داره .

از صبح جمعه ۱۷ تیرماه

سینما سعدی ـ سینما رادیو سیتی

عروس بازی

سینماسکوپ رنگی

دوبله بفارسی در ایتالیا

"The Mating Game"

نشاط‌انگیزترین وپرشروشورترین فیلم روز ـ فیلم تازه و اثر جدیدی که تمام مردم جهان آنرا دیده واز شدت خنده روده بر شده‌اند ـ فیلمیکه نمایش آن درکلیه کشورهای عالم باموفقیت‌عجیب وبدون سابقه‌ای مواجه گردیده است

دبی رینولدز: در رل یکدختر شیطان و زیبا وپرحرارت دراین فیلم غوغا میکند

تونی راندال: درنقش یك مامور وظیفه‌شناس ، یك‌مامور وصول مالیات‌بردرآمددرعوض‌وصول‌مالیات خودش هم به‌گروی عروس میرود.

پل دوگلاس: شخصیکه تاکنون در عمرش یکدینار مالیات نپرداخته و تازه مبالغی هم طلبکار میشود

فرد کلارك: رئیس اداره مالیات بردرآمد ، یك رئیس جدی ووظیفه‌شناس که طریقه جدید اخذ مالیات صحیح را نشان میدهد

وبالاخره‌فیلم عروس‌بازی که بهترین راه قانونی پرداخت مالیات را بهمه میآموزد !! ...

آ ـ ۱۳۷۳٤

آئینه تاکسی

از صبح جمعه ۱۷ تیرماه در سینماهای:

ایران ـ دیانا ـ تابستانی تهران

خاطرات ایدن

ترجمه : غلامحسین صالحیار

-۱۳۴-

خوشبین‌ها عقیده داشتند که تا ۴۸ ساعت دیگر ناظر اشغال سراسر کانال و پایان نبرد خواهند بود. ازلحاظ نظامی‌ما بچنین امری اعتقاد نداشتیم بلکه نظر داده می شد که تصرف کانال پنج روز دیگر فرصت میخواهد و بنظر میرسید که حتی مدت زیادتری برای اینکار وقت لازم است بفرض آنکه نبردواحدهای منظم زیاد طولانی نمیشد ، باحتمال‌قوی ارتش مصر تجربه‌ای راکه دربرت سعید بدست‌آورده بود تکرار میکرد. یعنی افرادنظامی اونیفورم های خودرا ازتن بیرون آورده وبالباس غیرنظامی به‌عملیات نامنظم ادامه میدادند . اکنون روسیه وکمونیست های محلی نیز آماده بودند که به چنین جریاناتی دامان زده وآنرا تشویق کنند . بااین ترتیب مدتی ازوقت‌ما صرف مقابله این‌عملیات میگردید . درلحظات پس‌ازوقوع این‌حوادث من‌کرارا این جمله رااز امریکائیها، وبخصوص ازقول مقامات عالیرتبه آنها شنیده یا میخواندم که«اگر فقط‌شماهابروید» و معنی آن این‌بود که«اگرکانال یکبار دیگر اشغال شده وعملیات‌اصلی نظامی انجام گردد ، دولت‌ایالات‌متحده آمریکا رویه خودرا تغییر خواهد داد. من هرگز دلیل مقنعی برای قبول‌این عقیده پیدا نکردم‌وباور ندارم که‌چنانچه‌مسیر حوادث بآنجا نیزمیکشید ،آنها واقعا دست‌به تغییر رویه خود میزدند . دولت ایالات متحده امریکا قدرت‌خود راعلیه مابکار انداخته بود واگر انگلستان وفرانسه قسمت بیشتری ازکانال رااشغال کرده ویاسراسر آن رانیز تصرف میکردند ، آرام نمیگرفت .بفرض تحقق‌تمام احتمالاتی که‌گذشت فقط براوقات تلخی ورنجیدگی امریکا افزوده میگردید .

عاملی که‌اکنون بنظر میرسد برای همیشه مکشوف باقی بماند، تاثیر توسل به‌یك پیشروی سریع‌درطول کانال ازطرف‌ما وعکس‌العمل آن‌از لحاظ وضع‌ناصر درقاهره بود .

دیکتاتورهای نظامی غالبا آنقدر درداخل کشور خود مخالف دارند که خارجی‌ها درخواب نمیتوانند تصور آنرا بکنند .شاید درصورت انجام این‌اقدام حتی ورود شوروی ها نیز نمیتوانست رژیم‌قاهره را که‌شکست موجب خواری آن‌شده واز دست‌دادن رادیو صدای مصرمانع‌ازآن میشد که‌پیروزی فلاکت‌بار خودرا اعلام‌دارد ، نجات دهد .

از همه بدتر

من‌درطول سالهای ۱۹۳۰ ناظر یك‌سلسله شکست ازمنجوری تادانزیك بودم‌و برای جبران‌آن ببهوده کوشیده بودم. این‌بارماهم فرصت داشتیم و هم مسئولیت، وآنچه انجام دادیم تاحدودی مؤثربود ولی موجب مداخله سازمان ملل گردید. مشاهده نتایج فلاکت‌بار مداخله امریکا درسوئز که‌منجر به فاجعه عراق گردید ،باعث شدکه امریکا و انگلیس در لبنان واردن مداخله کردند . نتایج این اقدام شاید در قاهره نیز باعث درپیش‌گرفتن حزم واحتیاط بیشتری شد. پاره‌ای از ارزیابی‌های مربوط به‌نقشه‌های دسته‌جمعی ممکنست بسیار دیرویااز روی‌ضعف‌موردتقاضاوت قرار گیرد. قسمت‌عمده‌اختلافات بعدی که درمورد تصمیم مانسبت به «سوئز» پیش‌آمد مربوط به‌اصل موضوع بود ،نه عواقب ونتایج‌آن مسئله اساسی‌عبارت ازاین‌بودکه جبر تاریخ برای حفظ صلح جهان نتایج بهتری از توسل بیك اقدام مثبت داشت، در حالیکه من چنین‌فکر نمیکردم . من‌اعتقادداشتم واکنون هم‌اعتقاد دارم‌که دست عدم توسل بیك اقدام مثبت‌بدترین نتایج راممکن بود ببار آورد ، درست‌همانطور که‌عقیده‌مندم اگردر برابر هیتلر ، بجای لهستان در «ژاپن» «اتریش» ویا«چك‌اسلواکی» مقاومت میشد ، دنیا متحمل آسیب کمتری میگردید. این مطلبی است که تاریخ‌باید درباره آن قضاوت کند .

بعداز ظهر روزششم نوامبر هنگامی که‌من دردفتر خود درمجلس عوام بودم پرزیدنت آیزنهاور بمن تلفن‌کرد. وی‌روحیه نیرومندی داشت .رئیس جمهور از صدور فرمان آتش‌بس توسط ما بوجد آمده بودو چنین اظهار نظر میکرد که‌آنچه راکه خواسته‌ایم بدست آوردیم . یعنی جنگ تمام شده واز نتیجه آن جلوگیری بعمل آمده است .

(ناتمام)

ملیون الجزایر به آنکارا نماینده سیاسی میفرستند؟

♥ پشتیبانی گورسل ازمبارزه مردم الجزایر، باتوجه بعضویت ترکیه وفرانسه درناتو، موجبات شگفتی محافل سیاسی رافراهم کرده‌است

♥ بازجوئی توطئه گران علیه رژیم گورسل در ازمیر آغاز شد

استانبول - خبرگزاری‌فرانسه- هانری‌اسپینومولرسفیرکبیر فرانسه در آنکارا با سلیم سارپر وزیر امور خارجه ترکیه ملاقات کرد . گفته می شود مذاکرات سلیم سارپر سفیرکبیر ترکیه در اطراف مسئله الجزایر بوده است . باید خاطرنشان شود که ژنرال گورسل رئیس دولت ترکیه روز ۲۴ ژوئن ضمن‌اظهاراتی که‌به‌مخبرخبرگزاری آناتولی کرد شروع مذاکرات‌بین فرستادگان حکومت موقت الجزیره ونمایندگان فرانسه را تبریك‌گفت رئیس دولت ترکیه گفته بود که‌وی با دقت زیاد نبرد شرافتمندانه و قهرمانانه مردم الجزایر را تعقیب می کند . اظهارات ژنرال گورسل باتوجه به روابط نزدیکی که در اتحادیه آتلانتیك بین فرانسه و ترکیه وجود دارد موجب تعجب پاریس گردید .پس‌از اظهارات ژنرال گورسل مطبوعات محلی خاطرنشان نمودند که فرستاده ای از طرف حکومت موقت الجزایردر یکی از سفارت خانه های یك‌کشور عربی در آنکارا اقامت خواهد کرد .

بازجوئی

ازمیر-یونایتدپرس -۲ ژوئیه - مقامات‌نظامی‌ترکیه امروز بازجوئی از ۵۹ نفر اعضای حزب دموکرات عدنان مندرس را که‌اخیرابازداشت شده اند آغاز کردند . این عدم متهم به ایجاد تشکیلات زیر زمینی برای مبارزه با رژیم جدید ترکیه شده اند مقامات موثق اظهار می دارند که این عده در نظر داشته‌اند که‌درآخرهفته‌جاری تظاهراتی‌برضد رژیم جدید ترکیه در خیابانهای ازمیر براه انداخته ،علیه توقیف مندرس ورهبران سابق این کشور اعتراض کنند . مقامات رسمی از هرگونه توضیحی‌دراطراف‌چگونگی مقاصد و طرز اجرای نقشه آنان خودداری کردند .

تاریخ انتخابات

آنکارا- ۲ ژوئیه -خبرگزاری فرانسه -یکی از شخصیت های ترکیه اعلام‌نمود که انتخابات این کشور در پائیز۱۹۶۱صورت‌خواهد گرفت. باید دانست که رهبران حزب جمهوریخواه در بدو انقلاب ترکیه اعلام داشتند که چنانچه انتخابات تا پائیز ۱۹۶۱ صورت نگیرد ، حکومت نظامی انقلابی صورت غیر قانونی پیدا خواهد کرد .

سهل‌انگاری واشتباه درقزاقستان

پاریس - ۲ژوئیه - خبر گزاری فرانسه - روزنامه پراودا درآخرین شماره خود ضمن درج جریان جلسه کمیته مرکزی حزب کمونیست قزاقستان مینویسد :

جمهوری سوسیالیستی قزاقستان با مشکلات مالی روبرو است .روزنامه پراودا میافزاید همانطور که رهبران حزب کمونیست قزاقستان در جلسه کمیته مرکز خاطر نشان نموده اند براثر سهل انگاری ها واشتباهاتی‌که سال گذشته صورت گرفت ، وضع محصول قزاقستان بصورت بدی درآمده است . همین روزنامه می نویسد همانطور که «روگینتز» وزیر کشاورزی قزاقستان در جلسه کمیته مرکزی گفت اکنون نیمی ازتراکتور های این جمهوری قابل استفاده‌نیست همچنین قزاقستان در زمینه ساختمان تاسیسات جدید صنعتی ، عقب مانده و نتوانسته است سه میلیون تن ذغال سنگ و ۱۶۵ هزار کیلو وات انرژی الکتریکی تولید کند

باید دانست که در نوزدهم ژانویه گذشته ، نیکلا بلیایف دبیر اول‌حزب کمونیست قزاقستان بعلت سهل - انگاری در کار خود، و روبرو ساختن قزاقستان با مشکلات اقتصادی ،از کار بر کنار شد .

مطالعه درباره طرق تسهیل‌مسافرت بکعبه

بیروت - خبر گزاری فرانسه ۲ ژوئیه - سی و پنج نفر از دوسای نمایندگان اسلامی در باز گشت از زیارت مکه در قاهره در مرکز روابط کشور های مسلمان اجتماع کردند .

در این جلسه در باره طرق‌تسهیل مسافرت صدها هزار نفر زائر که در سال های آینده به مکه مسافرت خواهند کرد بحث شد .

مهندس علی ظاهر معاون‌وزارت اوقاف ایالت جنوبی جمهوری‌متحده جلسه را افتتاح کرد و احمدعبداله اعلام‌داشت که جمهوری‌متحده از تصمیمات‌این‌جلسه پشتیبانی‌مینماید.

در این جلسه همچنین تصمیم گرفته شد که در باره مسائل اسلامی با کشور های مسلمان‌تبادل نظر بعمل آید .

فیلمهای هندی وپاکستانی درفستیوال برلن

برلن - اول ژوئیه - رویتر - پاکستان امروز یك فیلم سیاه و سفید بنام «راه نو» به فستیوال‌فیلم برلن عرضه کرد .

این فیلم مربوط به زندگی مردی است که شغل آزاد را بر کار کردن در دستگاه‌های دو لتی‌ترجیح میدهد ولی هنگامی در مرزعه خود مشغول کار میشود دولت جدیدی روی کار آمده و در اوضاع‌تحولی ایجاد میکند .

این فیلم بدون زیر نویسی وبه زبان اصلی در فستیوال بمعرض تماشا گذارده شد .

یك فیلم هنری که نقش اول آنرا ستاره معروف این کشور «جانادا- کاکائی» بازی میکرد نیز نمایش داده شد که مورد استقبال شدید قرار گرفت .

داستان‌فیلم مربوط به‌زندگی زنی بود که پس از آنکه شوهر وپسرش را از دست میدهد تمام کوشش‌خود را مصروف کار در یك سازمان بین المللی کودکان میکند .

وضع مزاجی بوان وخیم است

لندن -۲ژوئیه -خبرگزاری‌فرانسه- انورین‌بوان رهبر جناح چپ حزب کارگر انگلستان در وضع بحرانی بسر میبرد .

حال وی بشدت وخیم شده وشب گذشته را باوضع بدی به صبح رسانید .

اطبای معالج بوان هنوز دقیقاعلت بیماری وی را فاش نساخته‌اند .

چندی قبل وی تحت‌یك‌عمل جراحی قرار گرفت و اندکی بهبودی پیدا کرد .

از ماه دسامبر سال ۱۹۵۹ بوان تمام فعالیت های حزبی خود را کنار گذاشت ولی هنوز وی بعنوان معاون رهبر کل حزب‌کارگر بریتانیا شناخته میشود .

دیشب اطبای معالج بوان ناگهان اعلام نمودند که وضع مزاجی وی بهیچوجه رضایت بخش‌نیست .

آثار لنین و خروشچف

پاریس - ۳ژوئیه - رویتر- یك مقام وابسته به یونسکو (موسسه فرهنگی سازمان ملل متحد) اعلام کرد که در سال ۱۹۵۸لنین و خروشچف بیش از هرنویسندهو مصنف دیگری در سراسر جهان مورد توجه بوده‌اند و این امر را می‌توان از روی‌تعداد ترجمه‌هائی که از آثارآنان شده دریافت .

طی سال مذکور ۳۰۹ترجمه از آثار لنین ۱۶۱ ترجمه از کارهای خروشچف به‌طبع رسیده است .

پس از آن به‌ترتیب ۱۲۷ ترجمه‌ازشکسپیر ،۱۰۹ترجمه ازژول‌ورن،۱۰۶ ترجمه‌ازتولستوی وداستایوسکی انتشار یافته است .

آئینه تاکسی

از صبح جمعه ۱۷ تیرماه در سینماهای :

ایران - دیانا - تابستان سالن تهران

بوهلر

الکترود

جوشکاری با سکلت فلزی ساختمانهای عظیم فقط با الکترود - مورد قبول کارشناسان است

شرکت سهامی خشکه و فولاد تهران خیابان هیلم ساختمان بیلر تلفن ۳ - ۵۰۴۵۷۱

BÖHLER

آ- ۱۳۴۰۸

پاسخ غرب به پیام خلع سلاح خروشچف

شوروی مسئول شکست کنفرانس خلع سلاح است

♦ دول غرب به شوروی پیشنهادکردندکه مذاکرات خلع سلاح دوباره آغازشود

♠ لوید اظهار امیدواری نمودکه درآینده مجددا شوروی درکنفرانس خلع سلاح شرکت کند

واشنگتن -۲ژوئیه -اسوشیتدپرس امریکا امروز رسما شوروی رامسئول متلاشی شدن کنفرانس خلع سلاح معرفی کرد . دولت امریکا طی‌پیامی که‌درپاسخ نامه خروشچف‌ارسال‌داشته از شوروی خواسته‌است که مذاکرات خلع‌سلاح رااداامه دهد .

این پیام توسط سفیر امریکا در مسکو تسلیم وزارت امور خارجه شوروی گردید . آیزنهاوربعلت‌آنکه نخواسته مستقیما بمکاتبه با مردی بپردازد که یك مبارزه جهانی علیه اوبراه انداخته از وزارت خارجه‌امریکا خواست که پاسخ پیام خروشچف را تهیه وارسال دارد .

دولت امریکا درپاسخ خود کلیه اتهامات دولت شوروی را درمورد مسئولیت امریکا نسبت‌به‌عدم‌پیشرفت مذاکرات خلع سلاح ،رد کرده‌است.

پاسخ‌دوگل

پاریس -خبرگزاری فرانسه - ژنرال دوگل رئیس جمهور فرانسه پاسخ پیام‌خروشچف‌نخست‌وزیرشوروی رادرمورد مسئله خلع سلاح ارسال داشت .

ژنرال دوگل ضمن اشاره به مذاکرات قبلی خود با خروشچف خاطرنشان ساخته‌است آنچه که‌برای فرانسه‌مهم‌است بررسی مسئله وسائل منع سلاح‌های‌اتمی است .

ژنرال دوگل سپس اظهار داشته است که طرح‌جدیدخلع‌سلاح‌شوروی به‌نحوی که‌اینك وجود دارد برای فرانسه قابل قبول نیست .

دولت کانادا

تورنتو -اسوشیتدپرس -۲ژوئیه - دولت کانادا ضمن پاسخی که‌به‌پیام خروشچف درمورد شکست کنفرانس خلع سلاح ارسال داشته ازدولت شوروی‌دعوت کرده باتوجه به‌اوضاع جهان مجددا مذاکرات خلع سلاح راآغاز کند .

سیاست انگلیس

لندن -رویتر -۲ژوئیه -سلوین لوید وزیر امورخارجه انگلستان‌اظهار داشت مذاکرات- کنفرانس ده جانبه خلع سلاح در ژنو باید دوباره آغاز گردد . وی گفت ماامیدواریم که‌این مذاکرات دوباره شروع شود ولی نمیتوانم بگویم که‌در چه‌تاریخی‌چنین امری صورت خواهدگرفت .لوید که درمحفلی از اعضای حزب محافظه‌کار سخنرانی میکرد ، خاطر نشان‌ساخت که‌اصول سیاست دولت انگلستان را حل‌اختلافات ازراه مذاکره تشکیل میدهد وهرگز نباید به جنگ یاتهدید جنگ متوسل گردید ..

مامیخواهیم راه رابسوی تشکیل مجدد کنفرانس سران باز کنیم ومایل‌نیستیم تصمیمات هیجان انگیز اتخاذ شود که در وضع دیگر کشور های جهان‌موثرواقع گردد.مامیخواهیم بامذاکرات صمیمانه و صادقانه تمام مشکلات جهانی حل گرددوعادت و رسم مذاکرات بین‌تمام‌رهبران مخالف جهان برقرار شود .

پیام مائو به چیانکایچك

هونك‌کونك - خبرگزاری فرانسه -۳ژوئیه - جراید غیر کمونیست هنك‌کونك امروز اطلاع دادند که چانك - شین - چائو همکار نزدیك مائوتسه‌تونك مخفیانه وارد هنك‌کنك شده است .

روزنامه «چونك‌پائو» که یکی از جراید مستقل محلی هنك‌کنك‌می‌باشد می‌نویسد که چانك‌شین‌چائو حامل پیامی‌ازطرف مائوتسه‌تونك بعنوان ژنرالیسم چانکایچك است .

دراین پیام پیشنهاد شده که اقدامات دودولت ازطرق‌مسالمت‌آمیزحل شود و فرمز به‌چین توده‌ای وابسته گردند .

آگهی حراج

سازمان‌سد کرج مقداری لوزم فرسوده ازقبیل لاستیك اتومبیل های‌باری و سواری وآهن‌آلات قراضه از طریق حراج عمومی درساعت ۹صبح‌روز شنبه ۲۲مرداد ماه ۱۳۳۹ درانبار سازمان سد کرج واقع‌در بالای بولوار نهرکرج اول خیابان میکده در مقابل وجه‌نقد بفروش می رساند. صدی دوحراج وسایر هزینه های مربوط بعهده‌ی خریدار می باشد. طالبین میتوانند برای‌بازدید اجناس مذکور همه‌روزه باستثنای‌روز های‌تعطیل ازساعت ۹تا۱۲به انبار فوق‌الذکر مراجعه نمایند.

۳-۱۰ آ-۱۱۹۵۶ سازمان سد کرج

مائوان خانه‌دار از آسایشی که در پرتو یخچال متروپل نصیبشان میگردد لذت میبرند .

یخچال متروپل

زیبا - کم مصرف - جادار - باقفل وکلید - باندازه های مختلف در پنج رنگ

یخچال متروپل به‌نقد واقساط

فروش در شهرستانها وتهران: درفروشگاههای معتبر

نماینده انحصاری: تجارتخانه علوی شاهرضا پیچ شمیران - تلفن: ۳۷۲۸۲

اکنون آلیتالیا

کاراول جت-۳

باشکوه را بحضور شما تقدیم داشته و مدعالی وزیبائی جدیدی به هواپیماهای جت که ازتهران پرواز میکنند میافزاید.

ALITALIA

تهران - خیابان شاهرضا - شماره ۲۵۱

تلفن : ۴۹۱۷۱ - ۶۶۷۶۷ آ- ۱۳۷۲۲

اطلاعات اقتصادی

گزارش اطاق بازرگانی شیراز حاکی است که :

وضع چند تاجر و کارخانه موجب نگرانی شده

مشکل بزرگ دیگر بازار شیراز فشار دارائی جهت وصول مالیات میباشد

اطاق بازرگانی شیراز طی گزارش اقتصادی محل اعلام داشت که در ماه گذشته بازار شیراز فعالیتی نداشت زمینه اغلب کالا های صادراتی دربازار کم ومعاملات بطور کلی راکد بود.

کمی پول فوق‌العاده محسوس و ازیکی دوماه باینطرف وضع چند تاجر مختل ومخصوصا انعکاس خبر ورشکستگی چند نفر درتهران باعث شدآن‌عده که‌درکار معاملات نزولی بودند احتیاط زیادتری بنمایند و بالنتیجه مضیقه پولی شدیدی در بازار شیراز پیدا شود ونرخ بهره بدنبال کم‌پولی بشدت افزایش‌یابد.

گزارش مزبور حاکی است که وضع کارخانجات وسهام آنها نیز خوب نیست زیرا کارخانه‌های ریسندگی وبافندگی مجبورند پنبه بامظنه بیشتر خریداری ومحصول خودرا باپهای کمتر از همیشه‌عرضه دارند تازه خریداران زیادی درکار نیستند. واکنون مقدار زیادی از محصول آنها درانبارها مانده است

اطاق بازرگانی شیراز معتقداست چنانچه وضع بهمین منوال پیش‌برود کارخانه‌ها ناچاربه‌تعطیل کارهستند ودرنتیجه سهام آنها مستمرا روبه تنزل گذاشته. کم‌کم از جریان دادوستد خارج میشود وآنوقت‌است که هیچکس رغبت به‌تشکیل‌شرکت جدید ندارد.

طبیعی است که در چنین اوضاع واحوالی صاحبان سرمایه پول خود رابکاو تنزیل خواهند گذارد تا بهره بیشتری ازپول خود ببرند.

بانک توسعه صنعتی امکان پرداخت وامهای کوچک را مطالعه میکند

بین‌بانک مزبور و وزارت صنایع ومعادن وسازمان برنامه دراین زمینه مذاکراتی آغاز شده است

خبرنگار ما اطلاع میدهدکه موضوع پرداخت وامهای کوچک‌صنعتی به‌سرمایه گذاران ایرانی در بانک توسعه صنعتی ومعدنی ایران مورد مطالعه قرار گرفته است زیرا در حال حاضر بانک مزبور وام کوچک صنعتی‌نمی‌دهد.

برای اینکه ترتیبی جهت اینکار داده شود بین بانک توسعه صنعتی ومعدنی ایران ووزارت صنایع ومعادن وسازمان برنامه مذاکراتی آغاز شده است.

بررسی هائیکه بانک روی تقاضا های رسیده انجام داده معلوم کرده که شصت در صد از تقاضاهای‌وام که از طرف بانک رد شده مربوط به‌وام برای کمک باجرای طرح‌های کوچک صنعتی بوده‌است ولی‌مطالعات وسیعی که بانک بعمل آورده‌نشان داده که درایران پرداخت وامهای صنعتی بین پانصد هزار تا سه‌میلیون ریال نهایت ضرورت را دارد.

بطوریکه مقامات بانک میگویند هدف اصلی بانک بطور کلی این است که بصنایعی کمک کند که اولا یك طرح کاملا اقتصادی ومطالعه شده وسود ده‌باشند و ثانیاسرمایه گذاری در آن صنعت بتواند قسمتی از احتیاجات‌مملکت رانست به‌فراورده های صنعتی که از خارج‌واردمیشود برطرف نماید.

در شرایط کنونی صنایع کوچك که‌امکانات مالی و فنی محدود داشته باشند مواجه بارقابت صنایع بزرك وقوی داخلی وحتی خارجی هستند واز نظر تامین احتیاجات مملکت وی‌نیاز ساختن کشور از محصولات مشابه خارجی نمیتوانند نقش موثری داشته باشندو ادامه کارشان نیز توام‌با اشکالات‌مختلف است.

لوله‌گذاری قزوین به رشت آغاز شده است

بدنبال لوله‌کشی‌نفت تهران‌قزوین مدتیست لوله‌کشی قزوین رشت‌آغاز شده است.

میبایستی این لوله ازکنار جاده قزوین رشت بگذردو مسیر قطعی‌جاده هنوز دربعضی قسمتها تعیین نشده است لذا تمام لوله گذاری فعلاانجام نخواهد شد وهنگامیکه بقیه مسیر جاده قزوین رشت بطور قطع معین گردید بقیه لوله گذاری انجام‌میشود.

درضمن لوله کشی نفت تهران شاهرود بزودی خاتمه پیدا میکند.

همچنین درنظر است که‌ازکرمانشاه خط لوله‌ای به‌تبریز کشیده شودولی طرح آن هنوز تهیه نگردیده است.

شرکت‌های جدیدالتاسیس

●برای تجارت هرگونه اسلحه ومهمات شکاری ولوازم صیدماهی شرکتی بنام شرکت توکابامسئولیت محدود باسرمایه یك میلیون و پانصد هزارریال بمدیریت آقایان عبداله دادورومنصور امیری‌لاری‌تشکیل گردید.

●برای تهیه وآماده کردن روده وصدور آن بکشورهای خارجه شرکتی بنام‌شرکت نیاك‌باسرمایه دومیلیون‌ریال بمدیریت آقای گریگور هواکیم وگورکیان تاسیس گردید.

●شرکت سهامی ازوند رود برای انجام کارهای ساختمانی وراه‌سازی باسرمایه شش میلیون ریال بمدیریت آقایان سید رسول‌رئیسی وعبدالرحیم عراق زاده ناصری تاسیس گردید.

باموفقیت هیات نمایندگی ایران در واشنگتن شایع‌است

آمریکا کمک‌های خود را بایران افزایش خواهد داد

آمریکا پشتیبان برنامه‌های عمرانی ونظریات اصلاحی ایران است

هیئت‌اقتصادی ایران که‌برای‌مذاکره با مقامات امریکائی بواشنگتن عزیمت نموده بود مذاکرات‌خود را با موفقیت پایان داد.

گزارش خبر گزاری های خارجی د رمورد مذاکرات هیئت ایرانی و نتایج مذاکرات دیروز از نظر خوانندگان گذشت

امروز یك مقام سفارت امریکا در تهران در این مورد اظهار داشت امریکا پشتیبان جدی ثبات‌اقتصادی ایران است بهمین جهت در زمینه های مختلفی که امکان پذیرباشد از کمکهای لازم دریغ نخواهدکرد چنانکه لینکلن وایت سخنگوی وزارت خارجه امریکا اظهار داشت امریکا از تثبیت اقتصادیات ایران پشتیبانی کامل میکند و اقدامات لازم را برای کمك باجرای این برنامه ودر آوردن بصورت یك برنامه کاملا موثر و سودمند بعمل خواهد آورد.»

خبرنگار ما اضافه میکند موافقت مقامات امریکائی به کمك جهت اجرای برنامه تثبیت اقتصادی در حقیقت موافقت ، با طرحهائی بوده که‌از طرف هیئت ایرانی ارائه شده ودراین طرح وضع مالی فعلی و سالهای آینده ایران بدقت تعیین شده بود.

ریاست هیئتی که‌بامقامات‌امریکائی مذاکره نمودبا آقای مهندس‌خسرو هدایت وزیر مشاور و قائم مقام نخست وزیر در سازمان برنامه بود و اعضای هیئت عبارت بودند از آقایان حسنعلی منصور وزیر بازرگانی و دبیر کل شورایعالی اقتصاد ـ ابراهیم کاشانی مدیرکل بانك ملی ـ دکتر رضا مقدم معاون وزارت بازرگانی ـ دکتر خداداد فرمانفرمائیان مدیر امور اقتصادی سازمان برنامه ـ دکتر محمود کشفیان قائم مقام دبیر کل شورای عالی اقتصاد ـ مهدی سمیعی قائم‌مقام مدیر عامل بانك توسعه صنعتی و معدنی ایران ـ دکتر سیروس سمیعی مشاور اقتصادی سازمان برنامه ـ دکتر منوچهر آگاه از بانکملی و آقای باقر پیرنیا وابسته ایران درواشنگتن. هیئت‌نمایندگی ایران قرار است تااوایل‌هفته آینده به تهران مراجعت نماید.

امروز در محافل اقتصادی تهران شایع بود که بدنبال مذاکرات هیئت مزبور بر میزان کمکهای امریکا بایران افزوده خواهد شد و این کمکها از طرق مختلف انجام خواهد گرفت

تولید نفت خاورمیانه کاسته نمیشود

درآمد نفت باید صرف کارهای تولیدی شود تا درصورت کاهش تولید نفت درایران منابع درآمد دیگری جانشین آن گردد

کارشناسان سازمان ملل متحد پیش بینی کرده‌اند که‌در ظرف ده سال آینده تولید نفتدر خاورمیانه کاسته خواهد شد.

امروز خبرنگارما دراین مورد با بعضی مقامات مطلع مذاکره کرد. این‌مقامات اظهار داشتند که‌این امر بعید بنظر میرسد زیرا مصرف نفت هرسال دردنیا روبافزایش‌است. کشور های درحال توسعه و کشورهائی که مرتبا استقلال مییابند و میخواهند سطح زندگی مردم خودرا بالابیرند احتیاج بیشتری به‌نفت‌دارند زیرااکثر آنها بدنبال صنعتی شدن هستند.

از سوی دیگر یکی‌ازدلائل کسانی که‌میگویند خاور میانه در آینده‌نفت کمتری تولید خواهد کرد کشف نفت لیبی و صحرااست درلیبی‌هنوز برای استخراج نفت‌ورسانیدن آن اقدامات بسیار زیادی باید صورت گیرد و بسیاری ازکارها بایداز صفر شروع شود. درمورد نفت صحرا هم باید گفت میزان آن تقریبا ۶۰ در صد کمتراز میزانی است که‌پیش بینی شده بود وآن اندازه هم که نفت‌وجود دارد بابهای گرانی بدست خواهدآمد چه‌نفت آنجادرخلل وفرج‌سنگهاست و یابابد باوسائل مکانیکی خارج شود که‌دراینصورت خرج استخراج آن زیاد میشود ویابابد بوسیله فرستادن آب بچاه و ایجاد فشارنفت بیرون‌آید که‌دراین صورت هم چون آب صحرا بسیار کم است بازیااستخراج غیر ممکن ویا خیلی گران خواهد شد.

تازه اگر تمام نفت موجود درصحرا استخراج گردد باتوجه بتوسعه‌مصرف نفت در فرانسه نفت صحرا فقط احتیاجات فرانسه را جواب خواهدداد وشاید چیزی ازآن بازار مشترك‌اروپا هم عرضه نشود. ولی در هرصورت ایران باید اقدامات احتیاطی رابعمل آورد وباتوجه به‌برنامه هائی که‌دولت برای بی‌نیاز کردن بودجه دولت از نفت دردست دارد باید بتدریج کلیه وجوه نفت صرف برنامه‌های تولیدی وعمرانی شود واقداماتی بعمل آیدکه درآمداز منابع تولیدی دیگر جانشین درآمد نفت گردد.

مردم سیستان درکارهای بزرك سرمایه‌گذاری نمیکنند

سرمایه‌داران استان سیستان و بلوچستان ترجیح میدهند سرمایه خودرا درکارهای کوچك صنعتی برای مصرف محلی بکار اندازند

وام بزرك صنعتی که‌در این‌استان داده شده از ۸۰۰ هزار ریال تجاوز نمیکند در حالیکه میزان‌وام های کوچك صنعتی بیش‌از سه میلیون ریال شده است.

بااستفاده از این وامها یك کارخانه بزرك‌وهفت‌کارخانه کوچك ایجاد وبهره برداری از آنها آغاز شده است. بررسی اجمالی ارقام مزبور بخوبی نشان میدهد که در استان سیستان وبلوچستان سرمایه های بزرك برای بکار افتادن درامور صنعتی وجوددارد وصاحبان‌سرمایه های کوچك نیز بیشتر ترجیح میدهند که سرمایه خودرا درامور صنعتی کوچك برای تامین‌احتیاجات محلی بکار اندازند.

از نظر میزان سرمایه گذاری صنعتی استان سیستان وبلوچستان نسبت به سایر استان‌ها در ردیف آخر قراردارد.

تاکنون از وامهای صنعتی دراین استان کمتر استفاده شده است.

آماری که وزارت صنایع و معادن تهیه کرده است نشان میدهد که طی مدت اعطای وام جمعا یکمیلیون ریال توسط مردم این استان در کارهای صنعتی سرمایه گذاری‌شده وبقیه از طریق وام تامین شده‌است

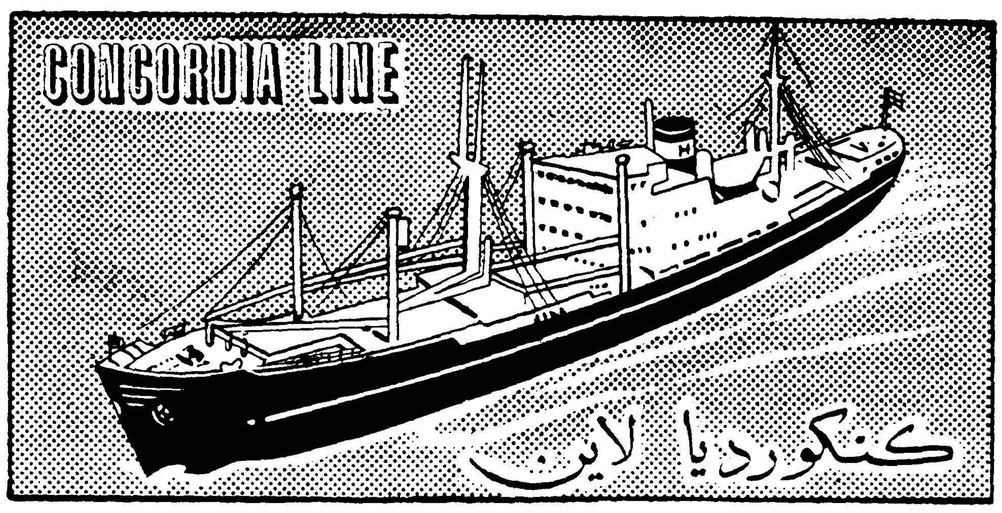

کشتی ایلین هورن m/s "ELIN HORN"

هم‌اکنون دراسکله خرمشهر مشغول تخلیه وبارگیری برای بنادر ذیل میباشد :

جنوا ـ مارسی ـ نیویورك ـ بستن

فیلادلفیا ـ بالتیمور ، نورفولك

این‌کشتی در حدود ۱۸ تیر ماه بطرف بنادر فوق حرکت ودرحدود ۱۷ روز پس‌از خروج از خلیج فارس به جنوا و۳۶ روز به نیویورك خواهد رسید

کشتی کنکوردیا فونن m/s "CONCORDIA FONN"

درحدود ۱۱ تیرماه بخرمشهر وارد ودر ضمن تخلیه‌برای ناپل نیویورك وسایر بنادر آمریکا بارگیری ودر حدود ۳۰ روز پس از خروج از خلیج فارس به نیویورك خواهد رسید

کشتی کنکوردیا کاپو m/s "CONCORDIA CAPO"

درحدود ۱۷ تیرماه بخرمشهر وارد ودر ضمن تخلیه‌برای کلیه بنادر فوق‌الذکر بارگیری ودر حدود ۳۰ تیرماه حرکت خواهد نمود

برای کسب اطلاعات بیشتر و تامین جانبا نیدگی کل در ایران

شرکت سهامی لوانت اکسپرس ترانسپورت (ایران)

خیابان سعدی کاشی ٤٤٧

تلفنهای ۳۷۲۷۰ ـ ۳٤٦٦۹ ـ ۳۳۹۹٤ ـ ۳٦۱۵۷ ـ ۳۹۰۵۸

و یا بشعبات این شرکت در خرمشهر و تبریز مراجعه فرمائید.

۱۳۷۰۲ـآ

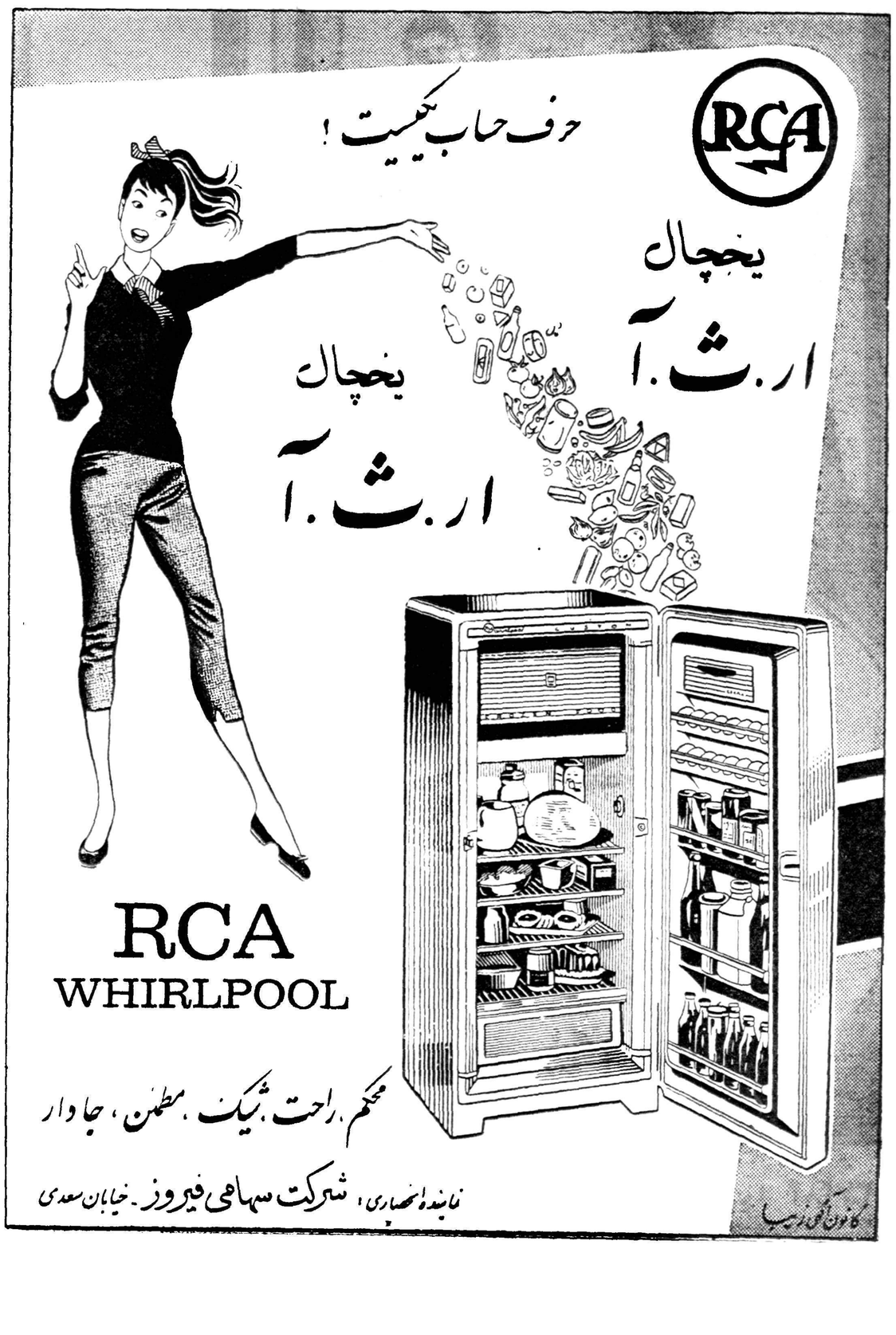

اقتصاد

از : تماشاچی

کمبود متخصص

امروز دنیا دنیای تخصص است . در ممالك پیشرفته از کمبود اهل فن میتالند ما که جای خود دارد و چون باصطلاح اقتصادیون « در حال توسعه» هستیم و در بسیاری چیز ها باید از هیچ شروع کنیم طبعا خیلی خیلی بیشتر از سایر ممالك احتیاج باشخاص ذیفن داریم . متاسفانه عده ای که ملانقطی هستند تصور می کنند آدم متخصص یعنی مثلا یك کارگر بتون کار یا سیمکش برق یا مهندس ساختمان و نجار خوب و قس علیهذا . صحیح است که تخصص بمعنای اخص همین معنی را می دهد و بنده و جنابعالی وقتی صحبت از متخصص می شود فورا یك مهندس تمام عیار یا کارگری را که فرضا می تواند لوله کشی منزلمان را ترمیم کند در نظر می آوریم ولی این تصور کاملا درست نیست . یك کارخانه برای اینکه کار کند سر مهندس و مهندس و سر کار گر و استاد کار و کارگر میخواهد ولی یك کارخانه یا هر موسسه تولیدی دیگر نمیچرخد مگر اینکه حسابدار قابل و اقتصاددان و کارمندان دفتری و ماموربن مطالعهٔ بازار فروش و دهها افراد دیگر از این قبیل داشته باشد . در غیر اینصورت منظور اصلی حاصل نمی‌شود. در پاره‌ای رشته های صنعتی حتی سازمان تجارتی و اداری بیشتر از جنبهٔ فنی محض اهمیت دارد .

برای مثال باید صنعت نفت را ذکر کرد . ما وقتی نفت خودمان را ملی کردیم شاید باندازه کافی متخصص فنی برای گرداندن پالایشگاه یا لااقل جزئی از آن داشتیم ولی نفت مافروش نمیرفت زیرا کارشناس اقتصاد نفت ومتخصصین بازرگانی وزیده نداشتیم که اگر هم کاری از دستشان بر نمی آمد دست کم در ابتدا بتوانند بگویند که چاه را نکنده منار را نباید دزدید و مطالعاتی از وضع بازار بین‌المللی و شرائط متغیر آن عرضه بدارند. امروز صحبت ما از آنهائی است که واقعا متخصص هستند و در همه جای دنیا متخصص قلمداد می شوند ولی چون کار دفتری می کنند در ایران آنها را پشت میز نشین میدانیم . مدیر خوب در ادارهٔ یك کارخانه بمراتب موثرتر از مهندس است زیرا غیر از داشتن اطلاعات ومعلومات لازم خصایص روحی و اخلاقی هم باید داشته باشد .شورای اقتصاد اخیرا مطالعات جالبی در زمینهٔ تعداد افراد متخصص بعمل آورده است و این موضوع در روزنامه ها نیز انعکاس یافت ولی همه جا صحبت از مدارس فنی حرفه ای بمیان آمده است. البته لزوم این مدارس از آب خوردن هم واجب تراست . هیچکس خلاف آنرا نمی گوید ولی بعقیدهٔ من هماهنك با ایجاد مدارس حرفه ای در مدارس عالی مثلا دانشگاه های ما باید کمی بیشتر به تخصص توجه کنند.

دانشگاه کادر اداره کننده دستگاه های دولتی و متصدیان مشاغل آزاد و دانشمندان و محققان را برای مملکت تربیت می کند و متاسفانه جز در چند رشته معین بقیه در رشته خود هیچگونه تخصصی کسب نمی کنند . دانشکده حقوق چرا نباید کلاسهای تخصصی برای بانکداری و بیمه و بازرگانی و مدیریت صنعتی و غیره ترتیب دهد ؟ اگر چنین کلاس هائی باشد دانشجویان گذشته از دروس عمومی هفته ای چند ساعت هم در ضمن دوران تحصیل در این کلاسها درس می خوانند ووقتی فارغ‌التحصیل شدند افلاکاری از دستشان برمی آید و مجبور نیستند فقط برونده پشت میز ادارات بنشینند اگر یکنفر واقعا متخصص جغرافیای انسانی باشد آیا نمی توان از او در موسسات تولیدی استفاده کرد زیرا او می‌تواند مطالعاتی دربارهٔ نفوس استانها و دهستان های مملکت بکند و با توجه باین مطالعات است که می توان عرضه و تقاضای کالارا در نقاط مختلف کشور تنظیم نمود .

وقتی مهندس خوب زیر نظر مدیر خوب کار کرد و هنگامی که ماشین نویس و متصدی بایگانی و عضو دفتری ورزیده داشتیم موسسات ملی و دولتی کار بهتر و بیشتری خواهند کرد و نتیجهٔ آن عاید همه خواهد گردید .

باور بفرمائید در ایران آدم متخصص اکسیر شده است .همه چیزدان وهیچ مدان بسیار زیاد است ولی کسانیکه یك رشتهٔ محدود و مشخص را بدانند یا فقط بتوانند تمیز و پاکیزه یك نامهٔ اداری را بنویسند بسیار کمند . تصدیق بفرمائید در دنیائی که کوچکترین کار ها حتی تعلیمی مدرسه و متخصص دارد ما نمی توانیم از تربیت متخصص در جمیع رشته ها چشم بپوشیم و اگر امروز این کار را نکنیم پس فردا تمام موسسات تولیدی و ملی و دولتی ما سیستم حسینقلی خانی بیش از آنچه حالا دارد پیدا خواهد کرد و هرچه دایرهٔ فعالیت های اقتصادی توسعه یابد این مشکل بفرنج‌تر می شود .

کفتگوی هفته

توسعه خیابان نواب

آقای حسن رشیدپور مینویسد قریب ۱۲ سال است بساکنین خیابان نواب ازچهارراه لولاگر بطرف جنوب وعده میدهند آنجارا تاچهل متر توسعه خواهند داد معلوم نیست چرا تاکنون این توسعه که باکثرت جمعیت و وسائل نقلیه بیشتر لزومش احساس میشود جامه عمل نمیپوشد .

ماست از شیرخشك

بانوزهرا عسگریان میگوید دکان لبنیات فروشی که در یوسف آباد مشغول تهیه ماست باشیر خشك بود مورد بازرسی قرار گرفت و ماست‌های ساخته شده او از طرف شهرداری بخیابان ریخته شد جای تعجب است که با این تقلب‌باز هم دکان او باز است و بهمین کسب اشتغال دارد.

حمل زباله

آقای عباس سررشته دار مینویسد مدتی است ماموربن شهرداری از ساعت ۷ تا۹ بعد از ظهر کامیون حمل زباله‌را در جلو دبستان رازی ومسجد مشیرالسلطنه قرار داده بابیل وسایر وسائل خاك و کثافات را ضمن حمل بکامیون بیاد داده . هوای یك منطقه‌را آلوده میکنند و معلوم نیست چرا مانند شمال شهر حمل زباله را در جنوب شهر بطریق ماشینی انجام نمیدهند .

امتحان برقهای اختصاصی

آقای نویسی ساکن خیابان مختاری مینویسد برقشوش هرشب تاساعت ۱۱ بقدری ضعیف است که ازهیچگونه وسیله برقی نمیتوان استفاده نمود شایسته است بازرسانی ماموریت یابند تا هرروز یکی از برقهای اختصاصی رابا ولتمتر امتحان نموده آنها که کمتر از ۲۳۰ ولت است بعنوان کم‌فروش مواخذه و جریمه نمایند .

ارسال مدارك تحصیلی

آقای کیامرز وحیدی جهرمی می نویسد چون برای ورود بدانشگاه از دیپلمه‌های ۳۷ـ۳۸ کارنامه قبول نمی کنند و دیپلمه‌های شهرستانی نمی توانند مدت زیادی در تهران بمانند تقاضا میشود تاهنگام نام نویسی نرسیده مقرر گردد در صدور و ارسال دیپلم محصلین دیپلمه شهرستانی اقدام سریع گردد .

قراء جانکی گرمسیر

آقای پیر مرادزنگنه کمالی مینویسد قراء جانکی گرمسیر در حوزه خوزستان که دارای یکصد و هشت قریه وبیش از چهل هزار جمعیت دارد از نظر تشکیلات فرمانداری درسال ۳۲ ضمیمه فرمانداری شهر کرد بختیاری نموده‌اند در صورتیکه ارتباطات آن ازخوزستان تامین میشود تقاضا داریم یك نفر نماینده برای این منطقه در نظر گرفته شود تااحتیاجات آنرابسمع اولیای امور برسانند .

تاثیر نمره

آقای نظیری زاده مینویسد آموزگاری هستم که پس از ۱۲ سال خدمت ۳۷۰ تومان حقوق میگیرم و سه رتبه از دولت طلبکارم معهذا مدیر دبستان نمره قوای جسمانی مرا که لاغر هستم ۳ داده و امیدم را از گرفتن یك رتبه قطع نموده و دیگری که چاق بوده نمره ۶ داده‌است .

برچسب اجناس

آقای حسن رشید پور مینویسد حال که شهرداری دستور داده که قیمت تره بار رافروشندگان روی اجناس ،برچسب معین نمایند که بسیار عمل خوبی است شایسته است تاکید شود رقم رابا قلم بنویسند زیرا در خیابان نواب دیدم فروشنده عدد بیست ریال را ۳۰ ریال اصلاح کرد.

بار ومسافر اضافه

آقای ایرج خرمی مینویسد جلوی دروازه کرج پاسگاه بازرسی و دادگاه سیاری برای جلوگیری از بار و مسافر اضافه اتوبوسها تعیین شده در صورتیکه این قسمت راه تا قزوین شوسه است و گردنه ندارد ومتاسفانه در راه قزوین برشت که گردنه های معروف ملاعلی ـ کوئین و منجیل قرار دارد از حمل بار اضافه ومسافرین زائد جلوگیری نمیشود .

کمك به بهداشت عمومی

آقای ابوعلی واعظی پیشنهاد می کند هر گاه باوضع عوارضی به اتومبیل های آخرین سیستم و خانه هائیکه بیش از پانصد هزار تومان قیمت دارد وجوهی بمنظور کمك بکسانیکه استطاعت لوله کشی منازل خود را ندارند بشود هم چنین تخفیف مجددی در آب مصرفی حمامها داده شود مشروط بر آنکه هر هفته عده‌ای مجانا شستشو کنند باین کیفیت در امر بهداشت عمومی قدم موثری برداشته میشود .

تقاضای شاگرد سمسار

آقای برات افردی شاگرد سمسار از زندان موقت شهربانی مینویسدشش ماه‌است بعلت کشف اموال مسروقه از دکانی که شاگرد آن بوده‌امزندانی شده‌ام در صورتیکه صاحب دکان خود رابی‌گناه جلوه میدهد تقاضا دارم به بی‌تکلیفیم خاتمه داده شود .

از اینجا و آنجا

پلیس فداکار

در ناشویل افسر مامور راهنمائی برای اینکه بهتر بتواند رفت و آمد ماشین ها را زیر نظر بگیرد موتورخود را در گوشه ای نگاهداشته خود پشت درخت مخفی شد و در آنجا نمره اتومبیلهائی را که بیش از حد مجاز سرعت داشتند یادداشت می کرد وی آنقدر سرگرم کار خود بود و با چنان حرارتی انجام وظیفه می کرد که از آتش گرفتن موتو سیکلت خودش غافل ماند ووقتی متوجه شد که موتور بکلی سوخته و اثری از آن باقی نمانده بود !!

فرق کمونیست شرق وغرب

ضمن بازدیدی که خروشچف نخست وزیر شوروی از انگلستان بعمل آورد عظمت فرودگاه لندن جلب توجه او را نمود . وی از مسئول خطوط هوائی که حاضر بود درباره تعداد کارمندان و ساعات کار آنها سئوال نمود . جواب داده شد در حدود چهار هزار نفر کارمند دارد و ساعت کار آنها در هفته ۳۴ ساعت است ...

نخست‌وزیر شوروی گفت عجب کارمندان فرودگاه مسکو ٦٤ ساعت در هفته کار می کنند ..

مسئول فرودگاه جواب داد قابل تحسین است ولی اگر ما سعی کنیم ساعات کار کارمندان را اضافه کنیم با خطر اعتصاب روبرو خواهیم شد زیرا بطوری که اطلاع دارید خیلی از کارگران ما کمونیست هستند !!

سیاحان در یونان

درشش ماهه اول سال ۱۹۵۹ تعداد سیاحانی که بکشور یونان وارد شده‌اند به ۱۴۳٫۷۸ نفر بالغ گردیده است وتعداد سیاحان امریکائی از سایر کشورها بیشتر میباشد مقامات یونان روزبروز برای سیاحان تسهیلات بیشتری فراهم میکنند و امیدوارند در آینده تعداد سیاحان مرتبا افزایش یابد

بهانه یا حقیقت

در رم پلیس شخصی را که متهم به دزدیدن ماشین بود دستگیر ساخت . اتفاقا از جیب نامبرده چاقوی بلندی که حمل آن ممنوع بود کشف گردید . وقتی از وی سئوال شد این چاقو را بچه منظوری همراه برداشته است با خونسردی جواب داد این چاقو را برای مادر زنم خریده ام ...!!

رکورد جدید

«دکتر ناتان اوستیشن» که طبیبی از اهالی اوس آنجلس امریکا است وینجاه سال ازسنش میگذرد سرپیری به فکر معرکه گیری افتاده ومیخواهد در مسابقه اتومبیل رانی شرکت کرده کلیه رکوردهائی راکه دراین قسمت بدست آمده بشکند ورکورد جدیدی بجا بگذارد وامیدوار است که به رکورد هشتصد کیلومتر در ساعت برسد .

دکتر ناتان برای بدست آوردن چنین رکورد حیرت آوری طرح ساختن یك اتومبیل مسابقه مخصوصی رادیخته است که به موشکی شباهت دارد ودارای چرخهای آلومینیومی میباشد وبوسیله یك راکتور ازنوع راکتور های بمب افکن «ب ـ ۳۶» بکار می‌افتد .

دکتر ناتان به موفقیت خود خیلی امیدوار است و میخواهد پس از تکمیل اتومبیل خوددر ساحل «ساله‌دو بوفویل» (واقع درایالت یوتا) بتمرین بپردازد .

کشتی اقیانوس پیما

چندی قبل ساختمان بزرگترین کشتی مخصوص تجسسات علمی در اوقیانوس هادر بندر «هاور» باتمام رسید .

ساختمان این کشتی که باسم «تالاسا» نام دارد ودارای شصت وهفت متر درازا میباشد مدت شش ماه طول کشید و به «موسسه علمی وتکنیکی» تحویل داده شد .

کشتی «تالاسا» از سال آینده کارخودرا دراوقیانوس های عالم شروع خواهد نمود و سرنشینان آن به جستجوهای علمی خواهند پرداخت .

درکشتی اوقیانوس پیمای تالاسا کلیه لوازم علمی و فنی نصب شده وبه‌علاوه درمواقع لزوم میتوان به‌عنوان یك کشتی ماهیگیری از آن استفاده کرد .

جناب آقای دکتر خطیبی مدیرعامل محترم هیئت مرکزی شیروخورشیدسرخ

با ابراز تشکر از مساعی صمیمانه جناب آقای صالحی نمایندهٔ مرکزی آنجمعیت وتوجه کامل جناب آقای دکتر رضوی سرپرست درمانگاه شیرو خورشید که زحمات ایشان باعث رفاه عامه اهالی بالاخص طبقه روحانی این مرزو بوم است کمال امتنان و سپاسگزاری را داریم .

ازطرف مبلغین بروجرد ـ اشرفزاده ـ شمس خطیبی

باطلاع میرساند

که دفتر کمیته حزب ملیون قلهك خانه شماره ۱۰۵ واقع درخیابان دولت جنب دبستان حامدی همه روزه آماده پذیرائی علاقمندان و هم مسلکان عزیز میباشد .

رئیس کمیته حزب ملیون قلهك ـ کوهری

آ ـ ۳٦۸۰ ۱

تشکر وقدردانی

جناب آقای اصغری ریاست دادگاه میاندوآب از بدو ورود باین شهرستان باوجود ضیق وقت و گرفتاری اداری با علاقه مخصوص با جمعیت شیرو خورشید سرخ میاندوآب همکاری و در جمع آوری اعانه به زلزله‌زدگان لار فعالیت فوق‌العاده مبذول فرموده‌اند اینجانب از طرف هیئت مدیره جمعیت میاندوآب مراتب تشکر خود رابحضور ایشان تقدیم و موفقیتشان را مسئلت مینماید. مدیر عامل جمعیت میاندوآب احمدی

آ ـ ۱۳٦۸٤

سینگر ۱۹٦۰

شاهکار استحکام ـ کمی مصرف وزیبائی است.

SINGER GAZELLE

A ROOTES PRODUCT

برای مشاهده وخرید نقد و اقساط به نمایندگی انحصاری در ایران

ع. اصغر شالچیلار و شرکاء خیابان شیران تلفن ۳۲٤٤۱ مراجعه فرمائید

آ ـ ۱۳۷۲۰

پرستاران دیپلمه

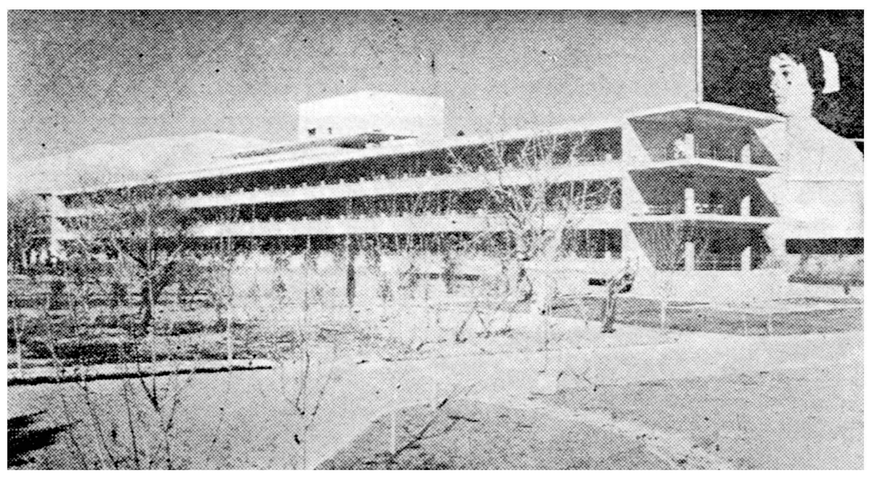

آدرس: بیمارستان نمازی شیراز ـ قسمت پرستاری

ـ۱ـ

محیط مناسب

حقوق مکفی

آتیه روشن

کار جالب

در اختیار شماست با مامکاتبه کنید

آ ـ ۹۵۳۲

جدول

کلمات متقاطع

شماره ۱۵۵۵

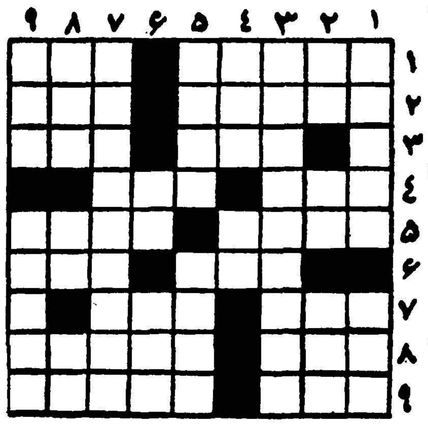

افقی : ۱ـ چوبی که سازی نیز تواند بود ـ بسیاری از دوستان امروزند و چون مگس دور شیرینی! ۲ـ برای آب کشیدن می زنند ـ از بیماری های خطرناك ۳ـ اندکی آشفته حال تر از پلو ـ برای گنج یابی می‌برند ٤ـ از بخارا مرغوبتر می‌آورند ـ از انواع کبك است و فارسی نیز ۵ـ آقاکوچول هم می کشد منتهی قدری نامرتب تر ازاین ـ در دوستی جان میدهد ولی در دشمنی می‌ستاند ٦ـ اسم سابق یکی از وزارتخانه ها ـ زیبائی بدون آن یك شاهی نمیارزد ۷ـ از دروس ریاضی ـ معمولا سنك بیشتر بپای او می‌آید ۸ـ مجسمه ساز بزرك فرانسوی ـ زمانه ۹ـ به نوای آن بر پشت وسینه زنجیر میکوبند ـ آهوی غربت دیده .

عمودی : ۱ـ دراین ایام برای شله‌زردیزی سربار است ـ شاعر دلش را خوش کرده که بانك آن می‌آید ۲ـ حرف ندا ـ نااستوار ـ قد و بالا ۳ـ اولی رابازی تقدیر دانسته‌اند و دومی رافقط مربوط به تدبیر ٤ـ قیچی دوستی ـ همه را دربر میگیرد ۵ـ شهد و نوش ـ پرزور است وسر نترس هم دارد ٦ـ ردیف ـ خواب ۷ـ تصویرش از معروفترین و جالبترین کتابهاست ۸ـ خیاری است ـ اثر رطوبت ـ آدم بی پا ۹ـ عریان ـ قهرمانان افسانه ای قدیم همه اینطوری به‌قلب سپاه دشمن میزدند.

حل جدول شماره ۱۵۵٤

افقی : ۱ـ گاو ـ تنبلی ۲ـ فرخنده ـ کك ۳ـ تس ـ شیرینی ٤ـ نیکان ـ ات ۵ـ ژن ـ بن ٦ـ قد ـ ماهور ۷ـ قلمدان ـ صدف ۸ـ واشوکران ۹ـ شبستر ـ الك .

عمودی : ۱ـ گفتنی ـ قوش ۲ـ ارسی ـ قلاب ۳ـ وخ ـ کژدم ٤ـ نشان ـ دشت ۵ـ قدین ـ ماور ٦ـ نهر ـ بانك ۷ـ یانه ـ را ۸ـ لکنت ـ وصال ۹ـ یکی ـ اردنك

ادی کنستانتین

قهرمان شکست‌ناپذیر وقوی‌پنجه فیلمهای پلیسی سبك جدید یکبار دیگر وارد صحنه میشود ...

ازصبح جمعه ۱۷ تیرماه درسینماهای

رویال ـ حافظ ـ تراس دیانا

دشمن بزرگ

سینماسکوپ ـ دوبله بفارسی

آ ـ ۱۳۷۳۰

آگهی شرکت سهامی شیلات ایران

شرکت سهامی شیلات ایران حاضر است ماهی غضروفی (ماهی استورژن) مورد مصرف مهمانخانه‌ها وهتلها راباشرایط سهلی درتهران دراختیار آنها قرار دهد .

خریداران میتوانند برای خرید هرمقداری که لازم دارند به‌شرکت سهامی شیلات ایران واقع درخیابان روزولت کوچه هدایت مراجعه نمایند

۱ـ۳ آ ـ ۱۳۵۲٤ شرکت سهامی شیلات ایران

مقالات وگزارشهای خارجی

سیر تحولات سیاسی در ژاپن

رژیم سیاسی

برای اینکه‌بدانیم‌چگونه اکثریت مردم با پیمان امنیت مخالفت‌کردند و مع‌الوصف این پیمان با اکثریت مجلس تصویب شد ، باید کمی به عقب برگردیم .

شکست ژاپن در سال ۱۹۴۵ و تسلیم آن در برابر نیروهای آمریکائی نقطه تحولی بین دو دوره مختلف از ادوار تاریخ ژاپن بشمار میرود . دوره‌ای که عقاید و افکار قدیمی در روح و عقل مردم‌رسوخ کرده هیچگونه اختیاری از خود نداشتند و دوره‌ای که اختیارات به مردم تفویض گردید .

قانون اساسی که روزهفتم‌اکتبر ۱۹۴۶ به تصویب مجلس رسید وروز سوم نوامبر همانسال امپراطور ژاپن آنرا توشیح نمود بطور صریح جنگ را تحریم نموده‌است .

دوره دمکراسی تازه ژاپن که پس از جنگ شروع شد دارای‌چندین مزیت بود . زیرا طبقه متوسط‌بسیار قوی‌بوجودآمد وکارگران‌ودانشجویان هم‌قدرتهائی بدست آوردند .

طبقه متوسط

درمورد طبقه متوسطه ژاپن باید این را گفت که دولت املاك زمین داران بزرك راخریداری و بین آنها تقسیم کرد و بهمین جهت خورده مالکین یك‌طبقه متوسط بسیار قوی بوجود آوردند . طبقه متوسط ژاپنی از لحاظ نسبی قوی‌ترین طبقه‌متوسط آسیا بشمار میرود و بیش از همه به‌طبقه متوسط آمریکا نزدیك است.

کارگران هم‌سندیکاهائی تشکیل دادند که درژاپن سابقه‌ای نداشت دانشجویان نیز که طبقه روشنفکر بشمار میروند همینکه فرصتی بدست آوردند در احزاب مختلف عضویت پیدا کردند وبارد عالم سیاست‌شدند تا اینکه درسال ۱۹۴۸ اتحادیه کل دانشجویان را تشکیل دادند ازمیان این دسته‌ها حزب سوسیالیست‌بوجود آمد. در مقابل دسته‌هائی هم وجود داشتند که به زنده نگهداشتن‌اصول قدیم معتقد بودند و از میان آن‌دسته ها دو حزب دست راستی بنام حزب دمکرات و حزب آزادیخواه تشکیل شد .

هنگامیکه نخستین انتخابات‌عمومی ژاپن درآوریل ۱۹۴۶ انجام شد ، احزاب دست راستی اکثریت رابدست آوردند .

«یوشیدا» مامور تشکیل کابینه شد ولی هنوز یکسال نگذشته بود که‌سوسیالیستها قدرتی بدست‌آوردند.

برای اولین‌بار در تاریخ ژاپن یك‌نخست وزیر سوسیالیست بنام «کاتایاما» کابینه ژاپن را تشکیل‌داد عده‌ای از دمکراتها وسوسیالیستهای دمکرات از او حمایت کردند.

وزارت کیشی

ازسال ۱۹۴۸ تا سال ۱۹۵۵ حزب آزادیخواه به تنهائی بر ژاپن حکومت میکرد. در ۱۴موقع حزب دمکرات بسیار ضعیف شده و به‌سه دسته تقسیم گردیده بودکه ضعیف ترین آنها را «نوبوسوکه‌کیشی» رهبری میکرد . این دسته فعالیت زیادی میکرد که حزب دمکرات را باحزب آزادیخواه متحد کند زیرا این راه تنهاطریقه رسیدن بحکومت، که‌مدت هفت‌سال‌در دست‌آزادیخواهان قرار داشت‌بود .

این دو حزب درسال ۱۹۵۵ متحد شدند و حزب «آزادیخواهان‌دمکرات» را تشکیل دادند و کیشی برای‌اولین بار در دسامبر ۱۹۵۶ بسمت‌وزیرارود کابینه «تانزان‌ایشیباشی» که‌بدنبال استعفای کابینه «هاتویاما» روی کار آمده بود شد .

کیشی در سال ۱۹۵۷ نخست‌وزیر شد و روز شانزدهم ژانویه۱۹۵۹قرار داد امنیت را امضا کرد .

نام نویسی

درهنرستان عالی موسیقی

هنرستان عالی موسیقی درسال تحصیلی ۳۹-۱۹۴۰ برای رشته های ویلن و پیانو (از کلاس چهارم ابتدائی) و برای رشته های سازهای بادی «ویلن‌سل -آواز (ازسال اول متوسطه) هنرجو میپذیرد برای نام نویسی روز های دوشنبه و چهارشنبه ازساعت ۸٫۵صبح تا ۱۲ وعصر ها همه روزه ازساعت ۵٫۵ره الی ۷٫۵ بعد از ظهر دفتر هنرستان واقع در خیابان ارفع باز است .

در دوره ابتدائی ودوره اول متوسطه هنرمتعالی موسیقی علاوه‌بر مواد موسیقی عین برنامه دروس عمومی وزارت فرهنگ نیز تدریس‌می‌گردد ضمنا تحصیل در هنرستان رایگان است .

۱ـ۱۱ آ ـ ۱۰۴۹۰

جهانگیر افخمی خبرنگاراطلاعات در نیویورك

شرکتهای نفت باکنترل نفت جهان مخالفند

در هفته گذشته شیخ عبدالله ـ الطاریقی که از شخصیت های‌برجسته کشور عربستان سعودی میباشد وامور نفت و معادن این کشور در تحت نظارتش است در مجلسی که عده زیادی از روساء شرکت های نفت تکزاس و کار شناسان نفت حضور داشتند طی نطق مفصلی پیشنهاد کرد یك تشکیلات جهانی برای محدود کردن استخراج نفت خام و کنترل در بهای مواد نفتی بوجود آید .

شیخ عبدالله خاطر نشان ساخت که در این پیشنهاد نظرخاصی‌نداشته بلکه برای جلو گیری از افزایش روز افزون استخراج نفت خام که بصرفه و صلاح هیچ یك از کشور های نفتی جهان نیست باید قدم های موثری برداشته شود تا بی‌جهت بملت فراوانی نفت قیمت بازار آن تنزل نکند و ذخایر نفتی کشور ها که سرمایه های ملی هستند ازبین نرود و برای نسلهای آینده باقی بماند .

رئیس امور نفت و معادن عربستان سعودی یاد آور شد که با تاسیس این تشکیلات جهانی ممکن است در ابتدا در نتیجه ثابت و محکم شدن بازار فروش نفت تغییری در بهای خرید فرآورده های نفتی بوجودآید ولی همین قسمت باعث خواهد شدکه ذخایر تازه تری بوجود آید باید ترتیبی داد که نفت فقط بکشورهائی صادر شود که مورد احتیاج است و مقدار نفت وارد نیز باید متناسب با احتیاجات آن کشور باشد. تاسیس این تشکیلات جهانی ایجاد انحصار نکرده بلکه مقدار احتیاجات کشور هائی که به نفت خارجی نیازمند هستند قیمت فروش نفت را تعیین خواهد کرد .

از چندین سال قبل استخراج روز افزون مواد نفتی برای شرکتهای نفت و مخصوصا شرکت هائی که فقط در داخله امریکا فعالیت دارند مشکل بزرگی بوجود آورده ودر حال حاضر اکثر شرکت های نفت ناحیه تکزاس که از نفت خیزترین استان های امریکاست در ماه بیش ازچند روز نفته استخراج نمیکنند و با اینکه دولت‌دورورودنفت خارجی‌بامریکا نظارت دارد ولی باز افزایش نفت استخراجی مشکل بزرگی در جلو روساء شرکت های نفت قرار داده است . و شاید از همین جهت بود که شیخ عبدالله در آن جلسه‌پیشنهاد تشکیل یك تشکیلات جهانی را کرد.

پیشنهاد رئیس امور نفت و معادن کشور سعودی اگر چه مورد بحث و مطالعه قرار گرفت ولی استقبالی نشد بلکه عده ای نه تنها آنرا مفید و موثر نشمردند بلکه مضر و غیر عملی خواندند .

از آنجائی که کشور ایران دردیف کشور های بزرگ نفتی قرار گرفته و هنوز هم درآمد نفت بزرگترین درآمد دولت ایران‌را تشکیل میدهد خواه و ناخواه هر قدمی که دراین زمینه برداشته شود موردتوجه خاص مقامات نفتی وملت ایران قرار خواهد گرفت .

برای اینکه دراین زمینه اطلاعات بیشتری در اختیار علاقمندان بگذارم نظر یکی از کار شناسان معروف‌امور نفتی را که شهرت جهانی دارد در زیر بنظرتان میرساند .

پیشنهاد شیخ عبدالله رئیس امور نفت عربستان سعودی دائر بر تاسیس یك تشکیلات جهانی غیر عملی بوده و در حال حاضر نه تنها دردی را دوا نمی کند بلکه بر مشکلات فعلی خواهد افزود .

عده زیادی از کشور هائی که صاحب معادن نفت هستند در این تشکیلات شرکت نکردمو ازموقعیت استفاده نموده و نفت زیادی روانه بازار خواهند کرد تا جای شرکت هائی را که عضو این تشکیلات‌شده استخراج خود را محدود کرده‌اند بگیرند .

دولت روسیه که مدتی است بر فعالیت نفتی اش افزوده است و چندین پالایشگاه جدید تحت ساختمان دارد و خطوط لوله نفت فراوان کشیده است ـ بهتر از این فرصتی بدست نمی آورد تا بازار نفت کشور های اروپا را در اختیار بگیرد .

امروز هر قدمی که برای‌محدود کردن استخراج نفت و یا تغییر در بهای فرآورده های نفتی برداشته شود روسیه را بمقصود نزدیك تر میکند .

محدود کردن استخراج نفت در خاور میانه و کشور ونزوئلا که کشور اخیر هم متمایل به ایجاد چنین تشکیلاتی می‌باشد ، میدان را برای شمال افریقا باز خواهد کرد .

بطور یقین کشور هائی که در شمال افریقا نفت استخراج می کنند عضویت این تشکیلات را نپذیرفته وحاضر به کنترل بازار نفت ومحدود کردن استخراج نفت نخواهند بود و اگر هم موافقت کنند ،سهم قابل ملاحظه‌ای در بازار نفت دنیا خواهند خواست .

کشور لیبی میکوشد تا هر قدر میتواند نفت بفروشدتا سر وصورتی بوضع مالی کشور و بودجه دولت بدهد و فرانسه هم که در الجزایر به نفت دست یافته است نمی‌تواند در این موقع راضی به محدود کردن عوایدش گردد .

نکته قابل ملاحظه دیگری که باید مورد توجه قرار گیرد اینست که هراقدامی که‌برای محدودکردن صادرات نفت بشود قیمت فرآورده های نفتی را بالا می برد و در نتیجه بازار فروش ذغال سنگ را گرم میکند .

مطابق آمار موجود پنجاه درصد از نفتی که در کشور های آزادجهان بمصرف میرسد برای تولید حرارت و تولید برق و کار خانجات است و با تسهیلات و وسایل مدرنی که در معادن زغال سنگ بوجود آمده است در حال حاضر زغال سنگ و گاز مصنوعی رقیب گردن کلفتی برای نفت میباشند و مسلم است بامحدود شدن نفت و یا ترقی قیمت‌آن زغال سنگ و گاز براحتی رونق سابقش را بدست خواهد آورد .

کار شناسان نفت‌و روساء شرکتهای بزرگ که با مشکل فراوانی نفت‌وبورو هستند معتقدند که‌با کنترل و محدود کردن استخراج نفت مشکل آنها حل نمیشود اگر در اینکار سخت گیری شود وهمه کشورها حاضر بقبول شرایط فوق شوند قیمت نفت ترقی خواهد کرد وازفعالیت‌های اکتشافی و استخراجی کاسته میشود و در صورتیکه آنطوری که باید و شاید سخت نگیرند ، نتیجه ای در بر نخواهد داشت

یکی از مناطقی که نفت فراوان روانه بازار فروش میکند خاور میانه است که در سه ماهه اول سال۱۹۶۰ حد متوسط‌روزانه ۵٫۵۹۰٫۰۰۰ چلیك نفت استخراج شده و نسبت به سه ماهه اول سال گذشته که۴٫۵۸۹٫۰۰۰ چلیك بوده است ده در صد افزایش دیده میشود .

علیرغم نفت افریقا که‌در آینده بمقدار بهشتری روانه اروپا خواهد شد صادرات نفت خاور میانه هر سال افزایش خواهد یافت ولی ممکن است این افزایش از ده در صد کمتر باشد .

در دو سال اخیر شرکت های‌نفت صد ها میلیون دلار در خاور میانه صرف تاسیس بنادر و خطوط لوله کشی کرده‌اند تا نفت بیشتری باروپا صادر کنند . در سواحل ایران‌اسکله بزرگی بناشده است که میتواند بزرگترین کشتی های نفتکش جهان را بپذیرد و از مرکز استخراج نفت تا سواحل خلیج فارس لوله کشی شده است . مسلم است اگر شرکت های نفت فکر میکردند که نفت شما لـ‌افریقا لطمه شدیدی به صادرات این ناحیه خواهد زد صدها میلیون دلار صرف این تسهیلات و بنادر نمیکردند .

مصرف نفت روز بروز افزایش پیدا میکند و شرکتها امید دارند که بتوانند برای نفت شمال افریقا بازار مناسبی بدست آورند بدون اینکه لطمه ای به صادرات خاورمیانه وارد آورد .

بااینکه در سال گذشته قیمت نفت تنزل کرد عواید کشور‌های خاور میانه از نفت و مالیاتی که شرکت های نفت بدولت ها پرداختند بالغ بر ۲۵۰٫۰۰۰٫۰۰۰ر۱ دلار شد که تقریبا معادل با میلغی بود که در سال قبلش وصول شده بود .

ترازنامه بانک ایران و انگلیس

درتاریخ بیست ونهم اسفند ماه ۱۳۳۸ (مطابق با بیستم مارس ۱۹۶۰)

دارائی	ریال	ریال
نقد	۲۶٫۷۰۴٫۹۸۱	
موجودی نزدبانکهاو سپرده قانونی نزدبانك ملی‌ایران	۱۷۹٫۲۸۹٫۹۷۴	
موجودی نزد کار گزاران خارجی	۲۳٫۰۱۲٫۹۳۱	
سفته های تنزیلی وبروات خریداری شده	۵۲۶٫۴۹۶٫۷۶۲	
پیش پرداخت و وامها و حسابهای متفرقه	۲۲۸٫۲۶۵٫۳۳۷	
	۹۸۳٫۷۶۹٫۹۸۵	
اثاثه پس از وضع استهلاك	۱	
اموال نصب شده در بناومنقول پس‌از وضع استهلاك	۱٫۲۱۶٫۶۷۴	
هزینه تاسیس	۴۱٫۳۳۵٫۹۲۶	
استهلاك از محل سود سال ۱۳۳۸	۵٫۱۳۸٫۵۳۲	
	۳۶٫۱۹۷٫۳۹۴	
بدهی مشتریان بابت اعتبار های باز شده		۱٫۰۲۱٫۱۸۴٫۰۵۴
بدهی مشتریان بابت ضمانت نامه ها		۴۵۶٫۰۷۸٫۹۰۴
		۱۹۳٫۱۵۵٫۸۲۰
	۱٫۶۷۰٫۴۱۸٫۷۷۸	

بدهی	ریال
سرمایه ثبت شده (بیست هزار سهم ده هزارریالی)	۲۰۰٫۰۰۰٫۰۰۰
تماما پرداخت شده	
حسابهای جاری و حسابهای دیگر :	
بانکها	۳۹٫۷۳۳٫۸۹۳
مشتریان	۳۸۹٫۰۲۹٫۸۹۰
	۴۲۸٫۷۶۳٫۷۸۳
سپرده های ثابت	۲۵۸٫۳۶۱٫۳۸۹
حسابهای ارزی بانکهای شریك و کار گزاران خارجی	۱۱۰٫۰۳۷٫۲۱۲
حسابهای متفرقه	۲۴٫۰۲۱٫۶۷۰
	۸۲۱٫۱۸۴٫۰۵۴
	۱٫۰۲۱٫۱۸۴٫۰۵۴
اعتبار های باز شده	۴۵۶٫۰۷۸٫۹۰۴
ضمانت نامه ها	۱۹۳٫۱۵۵٫۸۲۰
	۱٫۶۷۰٫۴۱۸٫۷۷۸

مطالبات و بدهیهای ارزی برابر نرخ رسمی جاری ۲۹ اسفند ماه ۱۳۳۸ بریال تسعیر شده است

رئیس کل . ج . ه . فنیك

نایب رئیس کل . ا . دهلوی

بیستو نهم اسفند ماه ۱۳۳۸ (مطابق با ۳۰ مارس ۱۹۶۰

هزینه عمومی واستهلاك اثاثیه واموال (۸۳۸٫۷۲۶ ریال)	۶۰٫۲۹۷٫۴۱۸
سود تاپایان سال ۱۳۳۸ که برای استهلاك قسمتی ازهزینه تاسیس استفاده شده	۵٫۱۳۸٫۵۳۲
	۶۵٫۴۳۵٫۹۵۰

حساب سود و زیان بانك ایران و انگلیس در تاریخ ۶۵٫۴۳۵٫۹۵۰

۶۵٫۴۳۵٫۹۵۰

آ ـ ۱۳۶۱۶

مهندسین هندی رادیوتلویزیون ادیس

برای تعمیر وسرویس هر نوع رادیو - تلویزیون - بادبزن - جاروبرقی درخدمت شما میباشند

خیابان سوم اسفند - شمارهٔ ۸ - تلفن: ۳۹۱۲۹

طلاق در اسلام یکطرفه نیست

اراده زن نیز درطلاق مؤثر است

نظر آقای سید محمدصادق علوی رئیس کل دادگاههای شهرستان درباره بحث جدیدما :

چرا طلاق زیاد است ؟

بقیه ازشماره قبل

زیرا در نکاح زن آنچه مخالف مقتضای عقد از دواج نباشدمیتواند شرط کند بنابراین اگر زوجه بخواهد اختیار طلاق برای خود از شوهر بگیرد تا حدودی میتواند مثلا شرط کند که اگر زوج عیال دیگری اختیار کرد زوجه مختار باشد خود را مطلقه سازد و یا اگر مثلا در مدت سه ماه نفقه او را نپردازد زن مختار باشد خود را مطلقه سازد و یا اگر منزل بر طبق نظر او انتخاب نکند نیز اختیار داشته باشد خود را مطلقه کند و همچنین اگر وضع زندگیش دشوار باشد بتواند خود را مطلقه سازد.

پس این اختیادات را نمیتوان محمول بر آن دانست که طلاق یك طرفه است واراده زن نیز در وقوع طلاق موثر نیست با توجه باینکه بزن در حین عقد حق داده شده است هر شرطی که بر خلاف مقتضای عقل نباشد و موجب رفاه وی باشد برای خود در نظر بگیرد و مرد اگر با شرائط پیشنهاد شده موافقت داشته باشد آن موقع عقد انجام میگیرد و اگر توافق طرفین نباشد بدیهی است که عقد واقع نمیشود .

چیزی که موجب میشود ادامه زندگی را برای زن غیر مقدور و دشوار سازد وی میتواند بموجب شرطی برای خود در ضمن عقد قید کندودر نتیجه‌اراده شوهر رامحدود نموده وبا محدودیت اراده شوهر نمیتوان طلاق را امریکطرفه دانست زیرا در حین‌وقوع عقد زوجه‌رضایت بسلب حقوق فرضیه از طرف قانون گذار برای خود نموده و حقوق فرضیه اختیاراتی است که زن‌برای خود میتوانست از شوهر اخذ کند تا ایجاد ناراحتی برایش نکند کسی که با اراده‌خود از اختیاراتش

صرفنظر نماید و از آن استفاده نکند عدم استفاده وی را نمیتوان محمول به یکطرفه بودن طلاق دانست .

صحیح است که طلاق ایقاع است ایقاعی که جهات و مقدماتش با رضایت انجام گرفته است این امر بدیهی است که اگر جهات و علل ازدواج مورد بررسی قرار گیرد برآن جهات خللی وارد نیاید هیچ عاقلی بی‌جهت زندگانیش را بر هم نزده و اساس خانواده اش را در هم نمی افکند .

و اگر جهتی که ایجاب برهم زدن زندگی کند نمیتوان اراده را سلب نمود و گفت به آن جهت باید ساخت زیرا این سازش بر خلاف اصل فترت و طبیعت وعقل است نا سازگاری ایجاد ناراحتی کرده و ناراحتی در اعصاب مغز و ووضع موثر افتاده و بطور قطع ادامه‌اش به پرتگاه خواهد رسانید و بقول معروف ضرری که از هر کجا بگیرید نفع است وجلو گیری از وضع آشفته بنام طلاق نیز نفع خواهد بود نتیجتا باید دانست طلاق ایقاع است ولی آن چنان ایقاعی است که با رضایت بر آن‌رضایت داده‌شده است و باتوجه باین مطلب روشن است که نمیتوان طلاق را یك طرفه دانست باضافه طلاق‌هائی که بدادگاه ها مراجعه میشود تا حدودی که اطلاع دارم در اثر عدم توافق وتمایلات جنسی بوده و این

مسئله مربوط باراده زن و مردنبوده اختلافاتی است که در همه جای دنیا نیز هست عدم توافق اخلاقی واختلافا تو تمایلات‌جنسی که‌مربوط باراده مرد در وقوع طلاق نیست موضوعی جداگانه بوده که باید مورد دقت و بررسی قرار گرفته وبحثی مفصل دارد متقاضیان طلاق در محاکم بسیار کم بوده بنظر با سایر دعاوی مطروحه قابل قیاس نمیباشد بعضی از متقاضیان برای بر خورداری از بعضی امتیازات تقاضای طلاق میکنند شایسته‌نمی‌دانم در این مطلب افکار عمومی را روشن سازم .

وقوع طلاق در ایران زیاد نبوده و آمار موجود دلالت بر این مطلب دارد آمار عقد و ازدواج با آمار طلاق قابل قیاس نیست و عموما طلاق هائی که واقع میشود بر اثر عدم توافق اخلاقی و توجه نداشتن بجهات عقد بوده این عدم توافق چون در جامعه ایران اختلافات طبقاتی کم است بنظر میرسد که وقوع طلاق نیز کم باشد .

((هرچه بیشتر بهتر))

شعار خانواده چارلی چاپلین است

اوناانیل زن چارلی گفت من ازاو هفت کودك دارم وچارلی همیشه بمن میگوید تو در دوران حاملگی زیباتر میشوی

دیروز امروز

اونا اونیل -دختراوئن اونیل ،یکی از بزرگترین نمایش نویسان امریکا وزن مشهورترین کمدین امریکاست. اودریك مصاحبه‌مطبوعاتی باخبرنگار روزنامه «آمریکن ویکلی» گفت‌هفده سال‌است که‌من باچارلی زندگی میکنم‌وازاودارای‌هفت‌اولادهستم‌«اونا» سپس در پاسخ باین سئوال ،که‌آیا هنوز هم چارلی‌هفتادویکساله رادوست دارد گفت : عشق من‌بچارلی‌پابرجاست زیرا اوبود که بمن درس زندگی داد . بزرگترین هدیه چاپلین ،برای من خنده اوست که همیشه از آن لذت میبرم .زیرا زندگی کودکی‌من چندان سعادت آمیز نبوده است .اونا اونیل ،بااینکه سی وپنجسال دارد ، هنوز از طراوت جوانی برخوردار‌است وقیافه جذاب وموهای‌سفید وسیاه‌دارد این‌رنك موبوی زیبائی خاصی دادمو هنوز نشاط جوانی را،دراو زنده نگاهداشته است .اونا گفت شانزده ساله‌بودم که‌با چارلی آشنا شدم و سپس باأو ازدواج کردم . من در آنزمان کودکی بیش نبودم و چارلی شیوه خوب زندگی کردن را بمن آموخت .او ناچهارمین زن‌چاپلین بشمار میرود زن کمدین معروف گفت دوست‌دارد دارای فرزندان دیگر نیز باشدزیرا چاپلین کودکان را خیلی دوست دارد وبارها این‌مطلب‌رااظهار داشته است که من‌دردوران حاملگی

اونا اونیل
هرچه بیشتر بهتر

زیباتر ازهمیشه هستم وشعارخانوادگی ما این است .

«هرچه بیشتر بهتر»

اونا گفت چارلی برای‌خانواده‌خود جوان‌استوبزندگی‌من‌وکودکان‌طراوت می‌بخشد .ماهرگز پیری او رااحساس نمی‌کنیم بنظر میرسد که گذشت سال وماه براین مردبی‌اثراست .فقط روزهای تولد چارلی است که‌ما با اندوه ازسن اوباخبرمیشویم.

ماجراجویان قرن ما چهارنفر بدنبال نفت درصحاری استرالیا

چهارنفر در صحاری سوزان و بایر استرالیا بدنبال نفت میگردند آنها صبح‌تاشب زحمت می‌کشند وباوسائل مخصوصی که باهزاران رنج همراه آورده‌اند چاه میکنند و چند ماه هست‌که دل خودرا باین امید خوش کرده‌اند اما هرچه‌چاه میزنند به‌نفت نمیرسند آنها درمیان صحرای خشکی چادر زده‌اند وبه سختی زندگی میکنند. هر روزه مطالبی در مورد کارها وعملیات روزانه آنها درجراید منتشر می‌گردد. صاحبان کمپانی های بزرك استخراج نفت آنهارااستهزامیکنند اماآنها مانند مردم روزگار اولیه‌با وسائل محدود دست بیك کارعظیم زده‌اندکه اتمام‌آن‌سالها طول‌خواهد کشید وتازه معلوم نیست موفقیت کسب کنند.

هم‌اکنون شنیده میشود که برخی دیگراز استرالیائی‌ها میخواهند زندگی افسانه‌ای آنهارا سرمشق قراردهند وبدنبال نفت در صحاری بایرچادر بزنند.

این چهارنفر پس‌از کار روزانه درمیان یك برکه مصنوعی شستشو میکنند وهرروز بامیدآن هستند که فردا به‌نفت برسند.

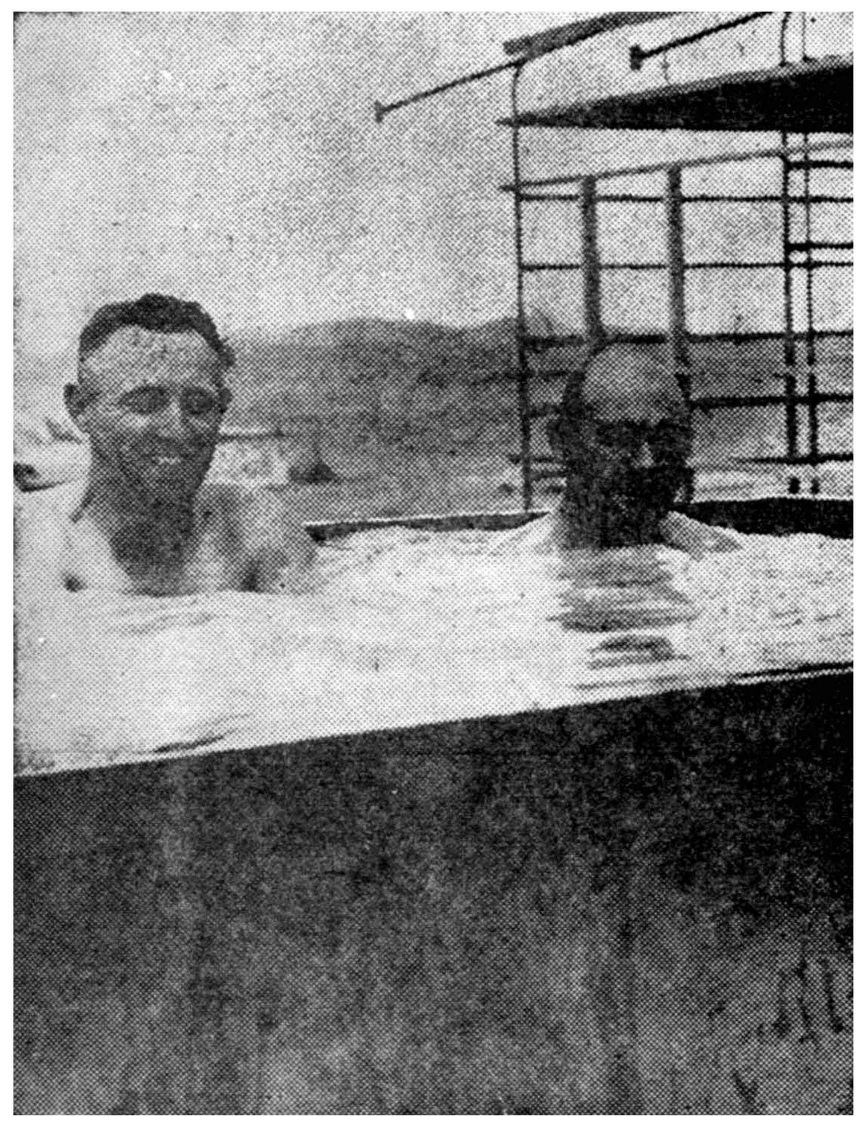

آنها درآرزوی نفت در صحاری بایر چادر زده‌اند وهرروز شامگاه دربرکه مصنوعی شستشو میکنند.

مسابقه دوچرخه‌سواری دور فرانسه

هر سال در اواخر ماه ژوئیه مسابقه دوچرخه سواری دور فرانسه آغاز می‌گردد شرکت کنندگان که اکثرا قهرمانان دوچرخه سواری کشور های مختلف اروپا می‌باشند از مدتها قبل خود را برای شرکت در این مسابقه آماده می‌کنند .

این مسابقه پر هیجان که چندین روز اخبار مربوط به‌آن صفحات‌اول جرایدار‌وپارا اشغال می‌کند چندین روز طول خواهدکشید .

دراین عکس دو نفر از دوچرخه‌سواران مشهور فرانسوی را بنام ریموند ماستروتو و کلودکولت مشاهده می‌کنید .

یك کتاب دریك جمله

*زنان نیرومندی نیز وجود دارند که هرگز اشك نمی ریزند و اگر اشك ریختند نشانه صداقت کامل آنهاست در برابر این زنها زانو بزنید .

* شیرین ترین حکایتی که همیشه هوادار خواهد داشت حکایت عشق یك دختر و پسر جوان است

*یك مرد برای آنکه بار سنگین و یکنواخت ازدواج را احساس نکند باید خود را مجبور کند که بزنش همچنان عاشق باشد .

عجیب‌ترین خبری‌که شنیدیم

عکس خسوف

ویلیام ماك ستای در اکتبر ۱۹۴۱ بهترین عکس خسوف خورشید را با یك دوربین عکاسی معمولی گرفت .ویلیام عکاس حرفه‌ای نبود .

بال شفاف

.... که خفاش «شبکور». در آزمایشگاههای پزشگی امریکا جهت شناختن اثر دارو بر روی خون استفاده میشود زیرا بالهای خفاش بقدری نازك و شفاف‌است که گردش خون را در رگهای آن میتوان حتی با چشم غیر مسلح دید .

علت تصرف کانادا

پوست حیوانات علت‌اصلی تصرف کاناداو‌مغرب‌امریکابوده کسانیکه از راه‌شکار‌حیوانات گران‌پوست امرار معاش میکنند بزودی ثروتمند می‌شوند .

گنجشك جنگلی

پرنده معروف به‌گنجشك جنگلی میتواند درعین حال چهارآهنك را چهچه بزند .

اسکناس

.... که فرانسه بمدت شصت و چهار سال از سال ۱۶۸۵ - تاسال ۱۷۴۹ از ورق بازی بعنوان اسکناس استفاده کرد و همین ورق بازی نخستین پولی بود که در کانادا بکار رفت .

روح شیطان

ولادیمیرلواشف که از رقاصان اصلی «بالشوی بالت» مسکو بشمار میرود درتصویر درنقش روح شیطانی ظاهر شده است .

روز ۲۶ژوئن دسته بالشوی بالت شوروی درآلبرت‌هال لندن نمایش سه‌هفته‌ای خود را بابالتهای کلاسیك روسی آغاز کردند. این دسته پانزده موضوع را درلندن نمایش میدهند .

یك دختر کولی قهرمان گلف

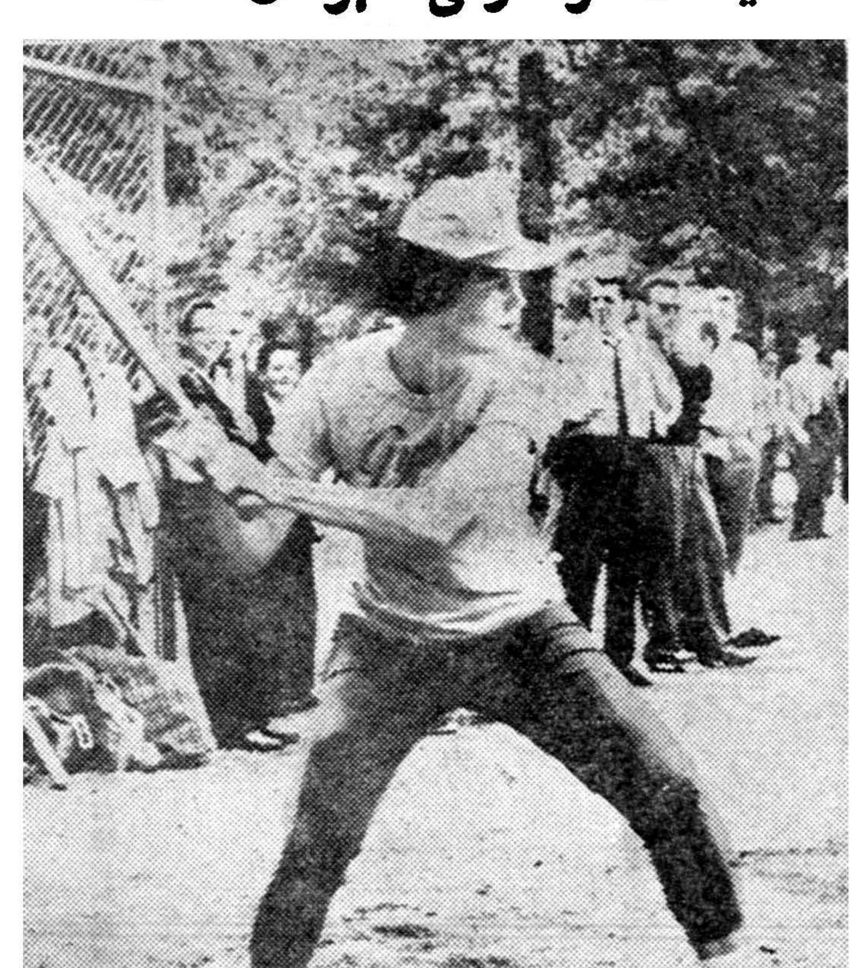

مری‌ویلیامز یکی‌از کولیان فرقه «مرمانیت» قهرمان بازی گلف درآمریکا میباشد این دختر ضمنا هنرپیشه نیز بوده ودربسیاری از فیلمهای جدید شرکت‌کرده‌است

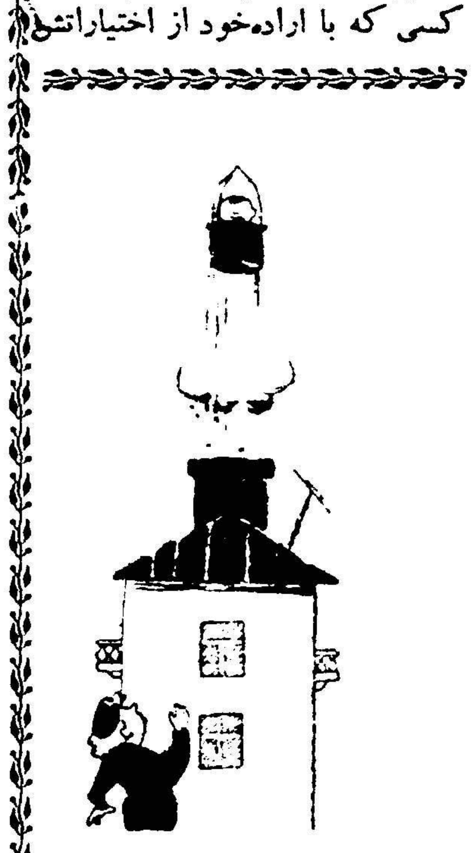

بچه‌های عصر موشك

-۵۹-

بسته‌ای هم‌که در دست پیرمرد بوداین موضوع را تایید می کرد زیرا بجای‌نخ‌معمولی مقدار زیادی ریسمان قطور و محکم بدور بسته پیچیده شده بود . کامبوس گفت :

-این مرتبه بسته را خیلی محکم بسته اید

-پسرم اینطور خواسته .

-چی گفتید ؟

-گفتم پسرم اینطور خواسته ، شب پیش یکی از زندانیهائی که تازه از «مونتلو»آزادشده پیش‌من‌آمد و یك نامه از آندره برایم آورد که در آن نوشته‌بودچند‌پیراهن کتانی‌برایش بفرستم و دوربسته‌را هم بانخی بلند و محکم به پیچم .

«کامبوس»در حالیکه از این تقاضا سر در نمی آورد سخت بفکر فرورفت‌و پیرمرد بصحبت خود ادامه داد :

-این وضع قابل تحمل‌نیست ، من میدانم که پسرم الان در زندان درجه حال بسر میبرد بهمین جهت تصمیم خودم‌راگرفته‌ام که امروز بروم و رئیس گشتاپورا به بینم .

«کامبوس» در دل گفت این مرتبه دیگرجای بحث‌نیست چون ،مصمم‌به انجام اینکار شده و قطعا مدتی‌روی‌آن فکر کرده و منصرف کردن او از این خیال عملی نخواهد بود .

در زندان پیرمرد این مرتبه هم علاوه بر بسته بزرك یك بسته کوچك همراه داشت که به نگهبان داد. نگهبان‌بطری‌مشروب‌را برداشت . یك جرعه طولانی‌از آن سرکشید و بعد آنرا به پیرمرد رد کرد و گفت :

-بیا بقیه را خودت بخور چون بیشتر از من به آن احتیاج داری .پیرمرد در حالیکه زیر لب‌میغرید اززندان بیرون آمد و اگر کسی در آنموقع نزدیك اوبود این کلمات را می شنید :

-این هم یك بدبختی است که انسان از چنین اشخاصی هدیه قبول کند .

یکربع به ساعت دوازده مانده بود که آنهابه نزدیکی ستاد گشتاپو رسیدند و«کامبوس» در اینجا پیرمرد راترك کردوبرای ساعت یك بعد از ظهر در کافه «رودوبلیه» با او قرار ملاقات گذاشت .

ضمنا باو سفارش فراوان کرد که مواظب رفتار و حرفهای خود باشد و کاری نکند که گرفتاری و دردسر تازه ای ایجاد شود .

موقعی‌که از هم جدا می شدند «کامبوس»گفت :

- اگر احیانا کارشما زیادتر طول کشیدو نتوانستید ساعت یك‌به کافه بیائید ساعت دو در ایستگاه منتظر شما خواهم بود .

آنوقت چند لحظه ایستاد و دور شدن پیر مرد را که با قدم های ثابت بطرف«هتل استاسیون»میرفت‌تماشاکردوباخود گفت:

-بیچاره برای آنکه پسرش‌را نجات بدهد دارد با پای خودش بکام‌شیر میرود .

پیرمرد از پله های هتل بالارفت و از در گردان وارد شد .

نگهبان‌جلواورا‌گرفت، اماپیرمردوی‌راکنارزد و بالحن محکمی گفت :

-من آمده ام سرهنك را به بینم .

نگهبان که چیزی از جمله او نفهمیده بود قنداق مسلسل دستی خود را بالابردکه بسینه اوبزند ولی در این لحظه یك افسر از دور جلو آمد و به نگهبان فرمان داد سرجای خود بایستد ، آنوقت بزبان فرانسه و بدون آنکه لهجه خارجی داشته باشد پرسید :

-شما کی‌هستید؟چه می خواهید ؟

-اسم من «دوویتی» است ویکی‌از ملاکین «هابر» هستم ، آمده ام‌سرهنك را به بینم .

-منظورشمااز‌دیدن سرهنك چیست ؟

-حرفهای مهمی دارم که باید باو بزنم .

افسر آلمانی چند لحظه فکر کرد و بعد گفت :

-شما همینجا صبر کنید تا من بر گردم .

(این شخص همان سرگرد « تیمان» بود که از من باز پرسی کرده بود) پیر مرد روی صندلی کنار راهرو نشست . نگهبان با خشم فراوان باو نگاه میکرد .

چند دقیقه بعد افسر آلمانی بر گشت و به پیر مرد گفت :

-دنبال من بیائید .

موقعیکه با آسانسور بالا میرفتند سرگرد «تیمان» پیش خود میگفت: «اخلاق این پدر و پسر کاملا شبیه همدیگر است» .

و پیر مرد بخود میگفت «این یکی‌هم مثل خیلی از آنهای دیگر شبیه یك گراز درنده است .»

در طبقه چهارم از یك در فولادی که در دو طرف آن دو سرباز مسلح ایستاده بودند داخل‌شدند و بطرف راست پیچیدند و آنوقت وارد اطاق‌بزرگی گردیدند و «تیمان» در انتهای این اطاق دو ضربه به در یك اطاق دیگر زدو در را باز کرد و پیر مرد رابداخل هدایت نمود .

سرهنك «باربیه» رئیس ستاد گشتاپو در «لیون» پشت میز نشسته بود.

«تیمان» سلامی‌داد و عقب گرد نمود و از اطاق خارج شد و در را بست .

سرهنك چند لحظه پیر مرد را برانداز کرد و بعد گفت :

-چه میخواهی ؟

-چهار ماه است که پسرم در «مونتلو» زندانی است . او کاری نکرده و من آمده‌ام به بینم شما چه وقت او را آزاد خواهید کرد ؟

لحن محکم پیر مرد که تا اندازه‌ای نیز تحکم آمیز بود سرهنك را تکان داد ، باز چندلحظه دیگر سراپای او را نگاه کرد و آنوقت گفت :

-خواهش میکنم بنشینید .

پیر مرد روی یك صندلی بزرك چرمی که در مقابل میز سرهنك گذاشته شده بود نشست وعصایش رابپایش تکیه داد و کلاهش راهم روی زانویش گذاشت .

سرهنك پرسید :

-شما در جنك اول شرکت داشتید ؟

-بله ، همانطور که شما الان انجام وظیفه میکنید منهم آنروز وظیفه خودم را انجام دادم و بخاطر کشورم جنگیدم .

-در چه قسمتی بودید ؟

-در یك هنك پیاده .

سرهنك تکمه‌ای را فشار داد ، یك سرباز وارد شد و بحال سلام ایستاد .سرهنك بزبان آلمانی فرمانی باو داد و سرباز بیرون رفت و چند ثانیه بعد با یك پرونده بر گشت و آنرا روی میز گذاشت .

پیر مرد در حالیکه به پرونده خیره شده بود و نمیدانست در داخل آن چیست بصحبت خود ادامه داد :

-ما هیچ خبری از او نداریم و نمیدانیم چه اتفاقی افتاده . وقتی می خواستم پیش شما بیایم یکنفر بمن نصیحت کرد که اینکار را نکنم ولی من باو گفتم که ترسی ندارم وباید بروم وسرهنك را به‌بینم . من در جنك‌اول دو سرباز زخمی آلمانی را نجات دادم ، آیا حالا باید از شما بترسم ؟

سرهنك ضمن آنکه به حرفهای پیر مرد گوش میداد پرونده را نیز ورق میزد و چشمش روی خطوط صفحات آن میگشت .

آگهی مجمع همگانی عادی

مجمع همگانی عادی سالیانه وفوق‌العاده شرکت سهامی کارخانجات چرمسازی خسروی ساعت چهار بعدازظهر روز پنجشنبه ۳۰تیرماه ۳۹در اداره خود شرکت در تبریز تشکیل خواهد شد. بدین‌وسیله از دارندگان سهام دعوت میشود که‌برای حضور در جلسه طبق ماده سیزده اساسنامه ورقه ورودیه دریافت نمایند.

دستور جلسه

۱ـ‌شنیدن گزارش هیئت مدیره وبازرسان وتصویب ترازنامه
۲ـانتخاب بازرسان شرکت.
۳ـتزئید سرمایه ومذاکره دراطراف آن
٤ـتغییر در بعضی مواد اساسنامه
۵ـ شور ومذاکره دراطراف پیشرفت امورات شرکت

هیئت مدیره شرکت سهامی کارخانجات چرمسازی خسروی

دانشگاه تبریز

دانشکده پزشکی و داروسازی

آموزشگاه عالی پرستاری

دانشکده پزشکی تبریز در سال تحصیلی ۳۹ـ٤۰ برای کلاس‌اول آموزشگاه عالی پرستاری تعداد سی‌نفر دانشجوی دختر با شرایط زیر خواهد پذیرفت :

۱ـ داشتن گواهینامه ششم متوسطه (طبیعی یا ریاضی) برای دانش آموزان سال قبل و یا پروانه قبولی سال جاری (مدرك تحصیلی پس از رویت به خود داوطلب مسترد میشود)
۲ـ عکس ٦ × ٤ دو قطعه که در سال جاری گرفته شده باشد .
۳ـ رونوشت مصدق شناسنامه یکبرگ
٤ـ داشتن سن بین ۱۸ تا ۳۰ سال
۵ـ داوطلبانیکه شغل دولتی دارند باید پس از شرکت و توفیق در امتحان ورودی برای ادامه تحصیل از شغل دولتی کناره گیری‌نمایند .
٦ـ حق ثبت نام مسابقه ورودی ۲۰۰ ریال است .
۷ـ داوطلبان باید شخصا برای ثبت نام مراجعه نمایند ولی داوطلبان مقیم خارج از تبریز میتوانند مدارك لازم را باتعیین آدرس پستی خود بنشانی دبیرخانه دانشکده پزشکی تبریز ارسال و تقاضای ثبت نام نمایند بشرطیکه تقاضانامه و مدارك تاسیزدهم مرداد ماه ۳۹ بدفتر دانشکده پزشکی برسد ولی برای دریافت کارت ورود بجلسه امتحان مراجعه شخص داوطلب اجباری است .
۸ـ دفتر نام نویسی در دانشکده پزشکی از تاریخ چهارشنبه پانزدهم تیر ماه لغایت آخر وقت اداری روز پنجشنبه سیزدهم مرداد ماه ۳۹باز است داوطلبان میتوانند درساعات اداری بادر دست داشتن مدارك فوق برای ثبت نام مراجعه نمایند پس‌از انقضای موعد مقرر دفتر نام نویسی بسته شده و ازآن پس بهیچوجه نام نویسی بعمل نخواهد آمد..

مسابقه ورودی بعداز ظهر روزدوشنبه هیفدهم مرداد ماه ۱۳۳۹ از مواد عمومی (زبان‌فارسی ـ زبان خارجه) و مواد اختصاصی (طبیعی ـ شیمی) بعمل خواهد آمد و شرط توفیق در امتحان عمومی داشتن حداقل نمره ۱۰ در زبان فارسی و ۸ در زبان خارجه است و کسانیکه در امتحان مواد مزبور پذیرفته نشوندمردودمحسوب و از تصحیح اوراق امتحان اختصاصی آنان خودداری خواهد شد .

ضمنا متذکر میگردد دوره آموزشگاه‌سه‌سال بوده وبفارغ‌التحصیلان این آموزشگاه گواهینامه عالی پرستاری داده خواهد شد و فارغ‌التحصیلان بعداز خاتمه تحصیلات سه ساله میتوانند با رعایت مقررات مربوطه پس از طی‌یك دوره تخصصی در رشته های مامائی . درمانی . جراحی . بیماریهای اطفال . سرپرستی بخشها تربیت و آموزش پرستاری . پرستاری بهداشتی . بیماریهای مناطق حاره . بیماریهای داخلی و امثال آن که‌مدت آن یکسال خواهد بود باخذ دیپلم تخصصی نائل شوند .

تبصره ـ ارزش تحصیلات فارغ‌التحصیلان آموزشگاه عالی پرستاری لیسانس و ارزش تحصیلات فارغ‌التحصیلان رشته های تخصصی فوق لیسانس‌خواهد بود و فارغ‌التحصیلان رشته تخصصی مامائی ماما در زایمان طبیعی میباشند .

رئیس دانشکده پزشکی وداروسازی‌تبریز ـ دکترمجیدامیرکبیریان

آگهی ابلاغ

بدینوسیله بغیرنظامی علی فرزند غلام شهرت بنی‌آدم که محل سابق وی‌خیابان جمشید رضائیه کوچه شریف‌زاده منزل حسین‌آقابوده وفعلا مجهول‌المکان است ابلاغ میگردد که‌پرونده مربوط باتهام اهانت دردادگاه تیپ۱ پیاده پهلوی واقع دردادگان عشرت‌آباد تحت رسیدگی است چنانچه از تاریخ‌آخرین آگهی تا ۲ماه خودرا معرفی ننمایدمطابق ماده-۲۹۱ قانون دادرسی وکیفر ارتش رفتار خواهد شد.

رئیس دادگاه عالی تیپ یکم پهلوی ـ سرهنگ مالك

۳ـ۱ آ ـ ۱۳۳٦۰

عرض تشکر از جناب آقای ذوالفقاری شهردار محترم‌تهران

براثر مساعی خستگی ناپذیر شهردار محترم تهران وضعیت فروش بار در میادین بصورتی در آمده که نزدیك است دست واسطه و دلال وکسانی که بدون سمتی باعث ترقی و گرانی خواربار و تره بار میشوند کوتاه گردد و از این‌جهت حقوق تولیدکنندگان قااندازه‌ئی محفوظ و مصرف کننده نیز بدون سبب جنس را گران‌نخریده باشد شوراهای کشاورزی شهرستانهای اطراف تهران (غارفشایویه و ورامین و کرج‌وساوجبلاغ و شهریار) حسب‌دستورشهردارمحترم در تهیه و تدوین آئین‌نامه فروش بار در میادین وتنظیم صورتحساب دخالت و نظارت داشته وظیفه دار است مراتب را باطلاع عامه رسانده و اطلاع‌دهد که‌بامجاهدت‌شهردارمحترم‌تهران‌وضع‌فروش بار که قبلا بدست تولید کننده ده ریال ومصرف‌کننده سی‌ریال میرسید از صورت بی‌بندو باری و نامنظمی سابق تاحدودی خارج و امید است باادامه این روش و صدور برك فروش و تسلیم‌برك دیگر بشورا و کنترل آنها بوسیله صاحبان بارتولید کنندگان که رفته رفته از کار دلسرد شده و دسترنج آنها حیف و میل میشد دلگرم بکارتولید شده و عده‌ئی که باملاحظه این وضع روستائی را رها نموده و در تهران مشغول‌عملگی و کارهای غیر تولیدی و سرگردانی بودند بروستاها مراجعت و بکار صحیح خود ادامه دهند علاوه‌بر آن نسبت باحداث میدانهای جدید که سالها بود صحبت آن میشد از حرف بعمل در آورده‌چنانچه ساختمان میدان جدید البنا در خیابان سپهبد رزم‌آرا در یکماه پیش شروع و نزدیك‌باتمام است و همچنین بامشاهده میدان‌خشکبارد‌ر ۲۸ خرداد ۳۹ در باغ فردوس و دستور تجدیدبنای آن بصورت میدان آبرومند از اقدامات نیك شهردار تهران که شوراهای کشاورزی شهرستانهای اطراف تهران وظیفه دار است تشکرات خود را از اقدامات نیك ایشان معروض داشته و دراینمورد کارهای انجام شده را باطلاع عامه برساند و با آنکه بی‌آبی و خشکسالی برای عامه مردم‌مشهود و معلوم است و بهمین علت‌کشت تره‌بار ثلث سالهای قبل نیست و میوه و میوه‌درختی راسرما در اغلب نقاط از بین برده براثر حسن اداره باز مضیقه مشاهده نشده و میتوان گفت مقرون‌به‌صرفه‌از این جهت در رفاه است علیهذا شوراهای کشاورزی شهرستانهای اطراف تهران باباطلاع‌رساندن حقایق وکارهای انجام شده مصرا از شهردار محترم تهران تقاضای اجرای آئین‌نامه‌فروش بار وصدوربروانه‌بارفروشی و تکمیل‌میدان خشکبار باغ‌فردوس و سایر میادینی که لازم‌است دارد .

ازطرف شوراهای کشاورزی اطراف تهران

آ ـ ۱۱۸۸۳

آگهی قبول داوطلب

سازمان جنگلبانی ایران برای چهارمین دوره آموزشگاه‌عالی جنگل و مرتع تعداد ۲۵ نفر داوطلب باشرایط زیر می‌پذیرد :

۱ـداشتن گواهینامه دوره کامل‌متوسطه (شعبه طبیعی یاریاضی)
۲ـخدمت وظیفه را در دانشکده افسری احتیاط انجام داده باشد .
۳ـ داشتن گواهی تندرستی وتوانائی جسمی برای خدمت در جنگل از پزشکی که سازمان جنگلبانی معیین میکند .
٤ـ حداکثر سن ۲۵ سال تمام (متولدین نیمه دوم سال ۱۳۱٤ پذیرفته میشوند)
۵ـ داوطلبان پس از شرکت درآزمایش ورودی وموفقیت‌در امتحان پذیرفته میشوند :

مواد آزمایشها بترتیب زیر می‌باشد :

ریاضی ـ زبان (انگلیسی یا فرانسه) ـ فارسی (در حدود برنامه دوره کامل متوسطه) ٦ـ داوطلبان باید سندی رسمی بمبلغ یکصد هزارریال بسازمان جنگلبانی بسپارند که پس از پایان دوره آموزشگاه حداقل ۱۰ سال درسازمان جنگلبانی و در هرنقطه‌ای از کشور که سازمان جنگلبانی ماموریت بدهد خدمت کنند و چنانچه حاضر بقبول این شرط نباشند بنسبت تمام مدت یامدتی که حاضر بانجام خدمت نشده‌اند باید هزینه هائی را که برای آنان در آموزشگاه انجام شده و توسط سازمان جنگلبانی برآورد و قطعی خواهد بود بپردازند و در صورت خودداری از مقررات مربوط به‌آموزشگاه و سازمان جنگلبانی نیز مبلغ مزبور بدون هیچگونه عذر و بهانه‌ای بسازمان جنگلبانی تعلق خواهد گرفت .

۷ـ دوره تحصیل و عملیات درآموزشگاه دوسال خواهدبود ـ و هزینه شبانه روزی و خوراك و لباس کار و لوازم تحصیل را سازمان جنگلبانی تامین خواهد کرد درمدت تحصیل بهردانشجو ماهانه مبلغ چهارصد ریال نیزکمك هزینه تحصیلی داده خواهدشد .

۸ـ فارغ‌التحصیلان پس از پایان تحصیل و گذراندن پایان نامه تحصیلی در سازمان جنگلبانی استخدام خواهند شد .

۹ـ بفارغ‌التحصیلان آموزشگاه دانشنامه جنگلیاری که از لحاظ‌مزایای‌استخدامی‌ارزش آن برابر‌لیسانسیه می‌باشد و بتصویب‌شورای عالی فرهنك رسیده داده میشود .

۹۰ـ برای نامنویسی مدارك زیرخواسته می‌شود :

اصل گواهینامه دوره کامل متوسطه ـ اصل برك انجام خدمت وظیفه یافوبرك رونوشت مصدق آن سه‌برك رونوشت شناسنامه ـ۱۲ قطعه عکس ٤ودو٦ـگواهی نداشتن پیشینه بد از مقامات رسمی .

۱۱ـ پس از گذرانیدن آزمایش ورودی از پذیرفته‌شدگان معاینه پزشکی خواهد شدو چنانچه گواهی تندرستی کامل نداشته باشند مردود شناخته می‌شوند .

۱۲ـ داوطلبانی که دارای شرایط نامبرده باشند میتوانند از تاریخ انتشار آگهی تاپایان تیرماه ۱۳۳۹ بادردست داشتن مدارك نامبرده بالا برای نام نویسی به‌اداره آموزش سازمان جنگلبانی مراجعه نمایند .

نشانی سازمان جنگلبانی ـ انتهای‌خیابان سپهبد زاهدی (فیشر آباد)

رئیس سازمان جنگلبانی ایران ـ سرتیپ علی خواجه نوری

۲ـ۱ آ ـ ۱۲۳۳۰

آگهی مناقصه خرید گوگرد خالص کلوخه

شرکت سهامی کارخانجات قندایران دوازده تن (۱۲۰۰۰ کیلو) گوگرد خالص کلوخه مورد نیاز واحدهای تابعه راازطریق مناقصه خریداری مینماید.

شرایط ومشخصات مربوطه درقسمت بازرگانی شرکت (اداره‌معاملات داخلی) واقع درخیابان شاهرضا مقابل خیابان فرصت موجود بوده و پیشنهادات واصله تاروز۲۲ر٤ر۳۹ پذیرفته ودرساعت ده صبح روز بعد رسیدگی خواهد شد.

شرکت درمناقصه بمنزله قبولی کلیه شرایط مناقصه است.

۲ـ۱ آ ـ ۱۳٤٤٦

آگهی مناقصه خرید روغن الیف

شرکت سهامی کارخانجات قندایران یك‌قلم روغن الیف موردنیاز واحدهای تابعه راازطریق مناقصه خریداری مینماید.

شرایط ومشخصات مربوطه درقسمت بازرگانی شرکت (اداره‌معاملات داخلی) واقع درخیابان شاهرضا مقابل خیابان فرصت موجود بوده و پیشنهادات واصله تاروز ۲۷ر٤ر۱۳۳۹ پذیرفته میشود ودرساعت۹صبح روزبعد رسیدگی خواهد شد.

شرکت درمناقصه بمنزله قبولی کلیه شرایط مناقصه است.

۲ـ۱ آ ـ ۱۳٤٤۸

آگهی‌مناقصه خرید کابل مسلح زیرزمینی

شرکت سهامی کارخانجات قندایران چهارده قلم‌کابل مسلح زیرزمینی موردنیازخودرا از طریق مناقصه خریداری مینماید. شرایطو مشخصات کابل‌های مورد مناقصه در اداره خرید خارجی شرکت واقع درخیابان شاهرضا مقابل فرصت موجود است. پیشنهاددهندگان باید پیشنهاد خودرا تاآخروقت اداری روز ۳ر۷ر۳۹بدفتر شرکت تسلیم‌نمایند. پیشنهادات رسیده درساعت ۱۰صبح روزبعد باز ورسیدگی خواهد شد.

شرکت درمناقصه بمنزله قبول کلیه شرایط مناقصه است.

۲ـ۱ آ ـ ۱۳٤۵۰

آگهی تجدید مناقصه خرید انواع فشنك‌فیوز

شرکت سهامی کارخانجات قندایران ۲٤ قلم فشنك فیوز موردنیاز واحدهای تابعه راازطریق مناقصه خریداری مینماید.

شرایط ومشخصات مربوطه درقسمت بازرگانی شرکت (اداره معاملات داخلی) واقع درخیابان شاهرضا مقابل خیابان فرصت موجه بوده وپیشنهادات واصله تاروز ۲۰ر٤ر۳۹پذیرفته میشود ودر ساعت ۹ صبح روز بعد رسیدگی خواهد شد.

شرکت درمناقصه بمنزله قبولی کلیه شرایط مناقصه است.

۲ـ۱ آ ـ ۱۳٤۵۲

از روز جمعه ۱۷ تیرماه درسینماهای

آسیا ـ سهیلا

وعاقبت آنچه نباید بشود میشود.

فرناندل درقالب حکیم باشی

دوبله بفارسی

درایتالیا

یك حکیم باشی خوش سلیقه

که بامریض خود

سیلواکوشینا بمهربانی رفتار میکند!!

اگر به ۲ تا ۲۰۰۰ مترمکعب آب درساعت احتیاج دارید.

ازپمپهای برکلی

استفاده نمائید

Berkeley
PUMPS & WATER SYSTEMS

شرکت سهامی نیومد

خیابان شاهرضا ـ خیابان رهسپر

تلفنهای

۶۷۶۴۵ ـ ۶۵۳۸۹

در ساختن تلمبه های توربینی برکلی
باظرفیت واندازه های مختلف
عالیترین جنس ومهارت کم نظیر بکار رفته .
وسالهای متمادی بدون ایجاد مزاحمت
برای شما خدمت میکند

قدرت بی نظیر

باطری وارتا

درخدمت اتومبیل شما

آ ـ ۱۳۷۱٦

الکتروموتورهای کارخانه معروف کانز مجارستان

نیازمندیهای الکتریکی شما را تامین میکند

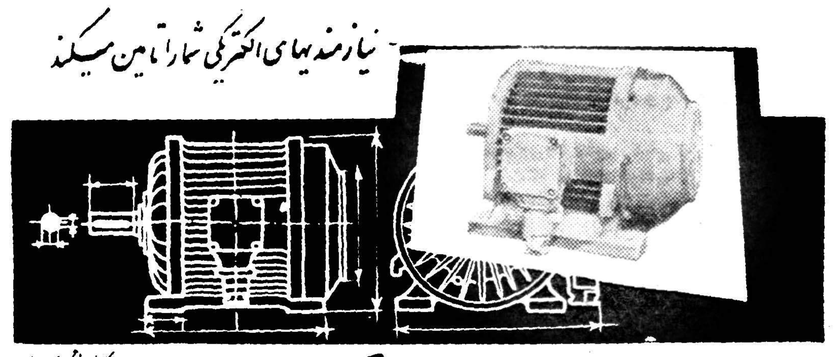

کانون تجمل زیبا

ترانزالکترو

شرکت بازرگانی خارجی مجارستان برای لوازم الکتریکی

نماینده انحصاری :

الکتریکی ژنراتور

چهارراه کمپانی ـ تلفن ۳۹٤۰۳

TRANSELEKTRO
Letters: Budapest-62, P.O.B. 377
Telegrams: Transelektro Budapest

فرهنگ خانواده

درمشاجره کودکانتان قاضی نشوید

یک زن باشما صحبت میکند

روزی نمیگذرد که‌شمامادر عزیز ازدعوا ومشاجره فرزندان خودوناراحتی خویش ازاین وضع‌شکایت‌نکنیدشمااز اینکه فرزندانتان بایکدیگر نزاع میکنند رنج میبرید . سعی میکنیدکه بامداخله خویش باین مشاجره ها خاتمه دهید ولی دخالت‌شما هیچگونه فایده‌ای ندارد .

عده‌ای از روانشناسان‌پیرامون این مسئله مطالعاتی انجام دادند تابتوانند مادران را ازاین شکنجه نجات‌دهندو پس‌از مطالعات ممتدباین‌نتیجه‌رسیدند که‌در موقع مشاجره‌کودکان‌مادرآنها نباید هیچگونه دخالت‌وعکس العملی نشان دهد . روانشناسان میگویندکه مشاجره کودکان ازخصائص طبیعی آنان است .هر کودکی‌چیزی‌میخواهد وبرای رسیدن بخواسته خود باین طریقه متوسل میگردد تاشخصیت‌خود رانشان دهد . چنانچه شمادر دعوا و مشاجره کودکان خودنخالت نمائید باعمل خود کودکان راازابراز وجود و شخصیت محروم میکنید .

البته هنگامیکه فرزندان شما احساس میکنند که‌مشاجره ودعوای آنها شما رابخود مشغول داشته واز کار منزل باز میدارد لذت میبرند زیرا بعقیده آنها کار منزل شما را ازآنها میگیرد .

بخود فشار آورید ودرمقابل سرو صدا ومشاجره فرزندان خود هیچگونه عکس‌العملی نشان ندهید وحتی گره درابروان خود نیندازید .مطمئن باشید که‌اندك اندك این‌وضع‌خاتمه میپذیرد وکودکان باهمدیگر دعوا نمیکنند زیرا برای دعوای خود فایده‌ای نمی‌بینند .

البته شمابايد بادیده تیزبین خود بین مشاجره‌ای که‌ازروی‌عقل بچگانه وبخاطر جلب نظر بزرگترها صورت میگیرد و بین مشاجره‌ای که علل عمیق واساسی دارد فرق بگذارید .

اگراحساس کردید که‌مشاجره فرزندان شما از نوع دوم است‌معطلی راجایزندانیدوهرچه‌زودتر علل اصلی دعوارا ازبین ببرید .

اگر کودك شما اعصابی ضعیف داشت که اشتیاق انتظار مشاجره و دعوارا میکشد باید بدانید که او احتیاج به محبت و توجه زیادتری‌از شما دارد . زیرا ممکن‌است علت عصبانیت او بستگی به‌نقص‌بدنی او قبیل ضعیفی چشم و یاالتهاب لوزه و درد دندان واسهال و غیره داشته باشد .

تمام این عوامل کودك را عصبانی میکند واورابرای دعوا ومشاجره آماده میسازد .

مادر محترم . . .قبل ازاینکه خودشما عصبانی شوید و فرزند خود رابااین عنوان که‌بیش‌از حد بابرادران وخواهران خود مشاجره میکند بزنید وتنبیه نمائید در رفع مشکل او قدم بردارید .

ژاپن ـ رسوم خودرا فراموش نمیکند

مرد و زن ژاپنی در حالیکه خودرا به مظاهر و جلوه‌های فرهنك و تمدن اروپا و آمریکا می‌آرایند ولی هرگز از ژاپنی بودن دست نمی‌کشند آنها در هر حال در قلب خودبه رسوم‌قدیم ایده‌های ساده و تابناك ژاپن و مردم ژاپن‌احترام میگذارند وضع ژاپنی‌هائی که به آمریکا سفر کرده‌اند دلیل‌این مدعی است انها در بحبوحه تمدن آمریکا رسوم نیاکان و روش زندگی ژاپنی خودرا فراموش نمیکنند .

دهقانیکه در عکس ملاحظه میکنید در آمریکا زندگی میکند و وسائل زراعتی ژاپن را همراه باوسائل پیشرفته آمریکائی بکار میبرد .

مرلین مونرو

بایك کودك سعادت ما تکمیل میشود

مرلین مونرو ستاره زیبا اخیراضمن گفتگو های خود زیاد از کودك بحث میکند او میگوید مااکنون ثروت داریم ، معروفیت‌جهانی بدست آورده‌ایم ، بالاتراز همه من‌وشوهرم یکدیگر را می‌پرستیم ولی جای یك کودك در کاخ سعادت ماخالی است . من آنقدر بچه را دوست‌دارم که بتعداد هرکودکی که داشته باشم یك بچه پرورشگاهی را نیزبزرك خواهم کرد

مرلین میگوید من میل ندارم اندوهی که از نداشتن کودك‌بروجود من مستولی شده سبب ناراحتی آرتور میلرگردد ولی سعی خواهم کرد رضایت اورا جلب نمایم که حتما قبل از کودك خود یك بچه‌پرورشگاهی را بزرك کنم .

خانم عزیز !

شخصیت خودرا حفظ‌کنید

*همیشه از آرایش تند بپرهیزید

*به پیروی از مدهردقیقه وساعت خودرا بشکلی نسازید .

* از پوشیدن لباسهای نامناسب خودداری کنید .

*هیچگاه و در هیچ مورد بلند حرف نزنید و باصدای بلندنخندید

*در نزد این و آن کمتر از ثروت و اصل و نسب خود صحبت نمائید .

گلهای اطاق خواب

دراطاق های‌خواب و بخصوص در اطاق بیماران شبها گلها را بیرون می‌برند . سبب اینکار اینست که‌میگویند گلها در شب اکسیژن را میگیرند ودر مقابل اکسید دوکربن منتشر میکنند امااین نگرانی کاملا نابجا است فقط گلهائی که‌بوی بسیار تند دارند ممکن است تولید سردرد کنند ازاین رو این‌قبیل گلهارا باید درسالن گذاشت و گلهای دیگررا که بوی ملایم دارند ودرعین حال زیبا هستند بدون هیچ‌نگرانی میتوان دراطاق خواب قرارداد .

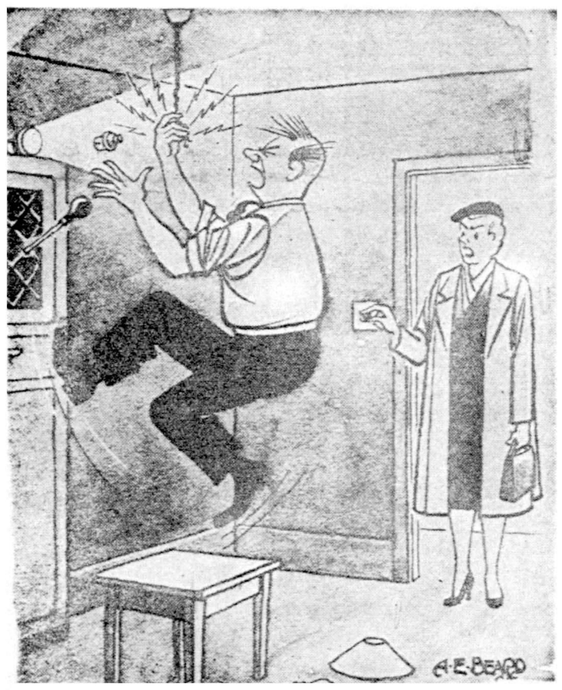

زن : توی اطاق تاریك چکار میکنی چرا چراغ را روشن نمیکنی ؟

برای خانه و خانه‌دار

*برای تمیز کردن صندلی‌های لهستانی مقدار زیادی نمك در آب سرد حل کنید و باآن صندلی را شستشو دهید .

*اگر نتوانستید پارچه‌ای را که‌دارای چندین رنك است بشوئید ، مقداری نمك به آب اضافه کنید ، تا رنك های پارچه ثابت بماند و با همدیگر مخلوط نشود .

*برای شستن چوبهای رنك‌و روغنی شده ، مقداری سرکه به آب ولرم به نسبت یك‌قاشق غذاخوری در یك لیتر آب اضافه کنید .

بانوان باردار درکنار دریا

متخصصین امراض زنان درامریکا اعلام کردند که‌زنان باردار تا هفت ماهگی میتوانند در دریا شنا کنند بشرط این که دریا آرام باشد زیراطغیان و موج شدید دریا باعث ناراحتی هائی برای زن بار دار میشود که ممکن است منجر به زایمان قبل از موقع و یا سقط جنین گردد . همچنین مدت ماندن زن بار دار در آب دریا نباید از یکربع ساعت تجاوزکند . ولی‌از هفت‌ماهگی به بعد زنان بار دار نباید به دریا بروند زیرا برای سلامتی خود و جنین آنها خطر دارد . ضمنا زنان بار دار باید در خوردن اغذیه شور که‌درکنار پلاژ معمولا زیاد است افراط نکنند زیرا این اشیاء باعث مسمومیت زن بار دار شده واز علامات آن بالارفتن فشارخون است .

پوست‌کندن گوجه‌فرنگی

خانم عزیز ...

آیا تاکنون تصمیم گرفته‌اید که پوست گوجه فرنگی را بگیرید ؟

برای گرفتن پوست گوجه فرنگی دو راه موجود است . یکی اینکه گوجه فرنگی را در آب جوش فرو برید وفوری بیرون آورید و بلافاصله در آب سرد بیندازید . در آن صورت پوست گوجه فرنگی به آسانی گرفته می شود . دیگر اینکه گوجه فرنگی را چند دقیقه کنار آتشی قرار دهید و سپس پوست آنرا بگیرید .

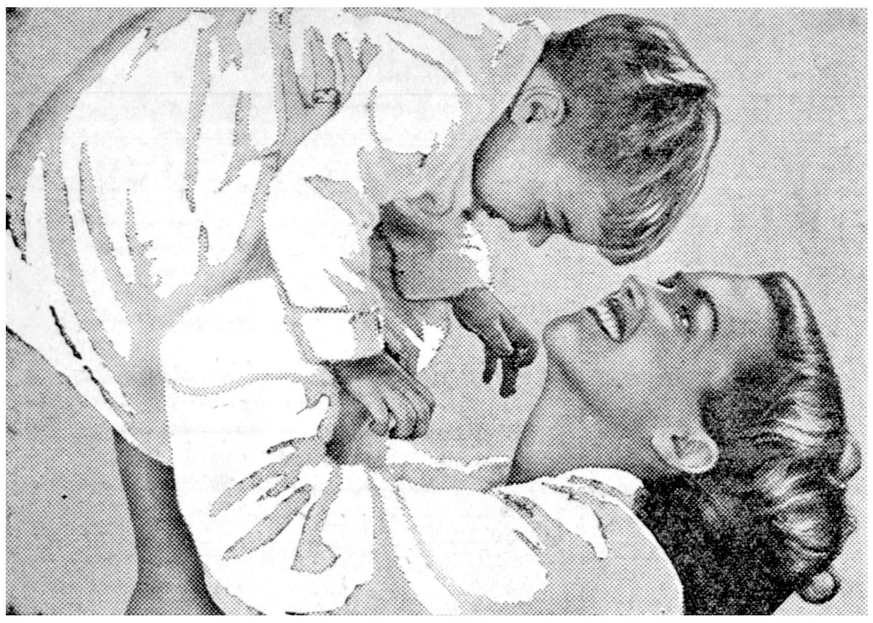

فاب لباس شمارا ازهرصابونی در دنیا تمیزتر وسفیدتر میشوید وآن راخوشبو میکند

فاب حتی‌در آب‌سرد نیزلباسهای‌شمارا کاملاًسفید میشوید برای شستشوبا فاب بآب گرم ولاجورد هیچ‌احتیاجی نیست فاب هرنوع چرك رابدون‌آنکه‌احتیاج به‌چنك زدن محکم داشته‌باشدبخوبی ازبین میبرد ولباسهای‌شمارا ازهر صابونی در دنیا تمیز تروسفیدتر میشوید . زیرا فاب صابون نیست تااثر کف آن رنك لباس راتیره وکدر کند . بهمین جهت لباسهای‌سفید شمارا درخشان میکند وجلوه لباس‌های رنگی شمارا خوشرنگتر ازهمیشه میکند . فاب دستهای شمارا دررختشوئی زبرنمیکند .

شستشو با فاب خیلی آسانست ـ فقط از سه دستور فاب پیروی نمائید

۱ لباسهایتان را در محلول فاب وآب بخیسانید ـ لکه هائی را که دیرپاك میشوند باکمی فاب قدری بمالید.

۲ لباسهایتان بعداز خیس‌خوردن در فاب بدون آنکه تقریباً به چنك زدن احتیاج‌داشته باشد برای آب‌کشیدن آماده‌است.

۳ لباسهای‌خودرا پهن کنیدحالا دیگرلباسهای شما واقعاً سفید هستند ولباسهای‌رنگی‌شمامثل پارچهٔ نو درخشندگی دارند.

فاب درشستن ظرفها نیز معجزه میکند

FAB-58-1-PH

آ ـ ۱۳۶۳۲

۷۲۱۹۵۷۴۶+۲۵۶۱۲۲+۸۷۶۰*۱۲۵۶×۳۲۹۸۷×۱۵۴۱۰×۵۹۲۱۲۹۷۶×۵۳

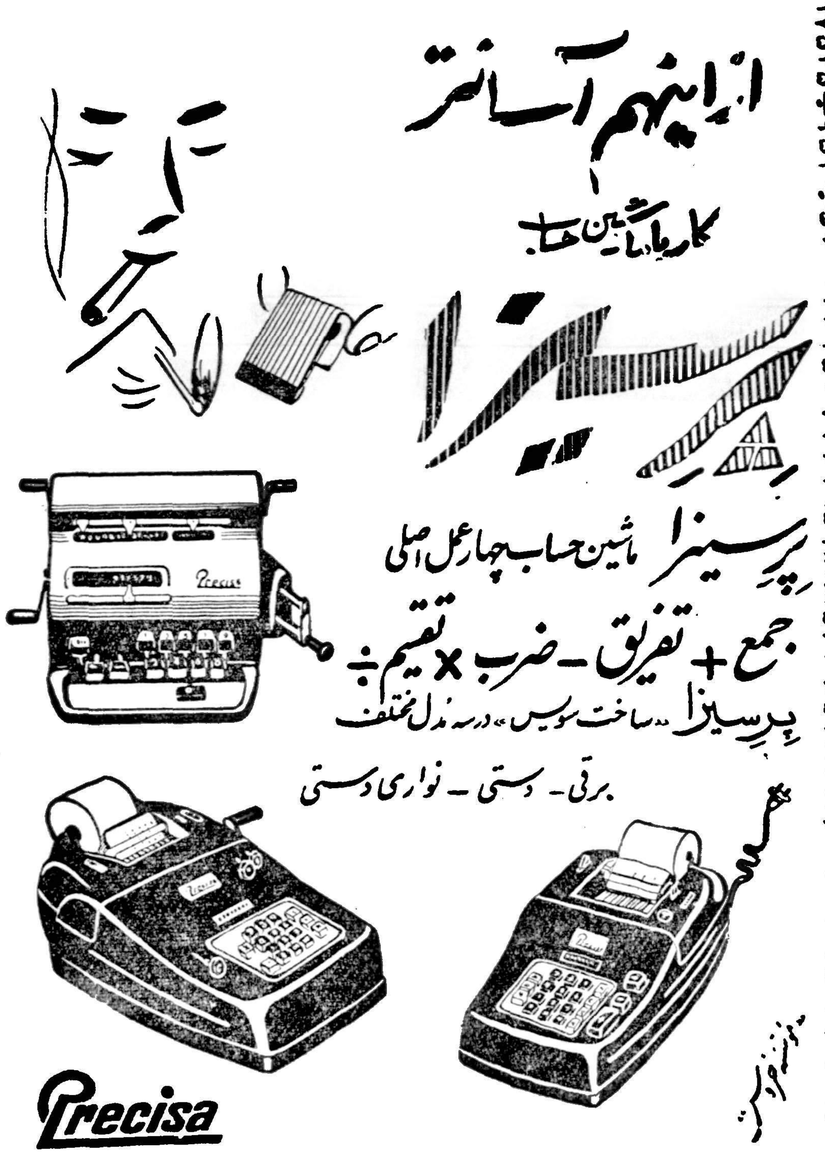
از اینهم آسانتر
کار با ماشین حساب
پرسیزا
پرسیزا ماشین حساب چهار عمل اصلی
جمع + تفریق ـ ضرب × تقسیم ÷
پرسیزا «ساخت سویس» در سه مدل مختلف
برقی ـ دستی ـ نواری دستی
Precisa

۱۲۵۸۱۰ـ۹۸۳۲۱+۵۴۱۰۱۲ـ۹۹۹ـ۶۷۲۱۹۵۷۴۶+۲۵۶۱۲۵۶×۳۲۹

نماینده انحصاری در ایران : کوه نور لاله‌زار نو ساختمان خاچیک . تلفن : ۲۹۱۰۲

مغازه ونوس خیابان سوم اسفند تلفن ۳۰۳۶۷۳ ـ مغازه تکنیك‌نور خیابان منوچهری شماره ۵۶

آ ـ ۱۳۶۶۴

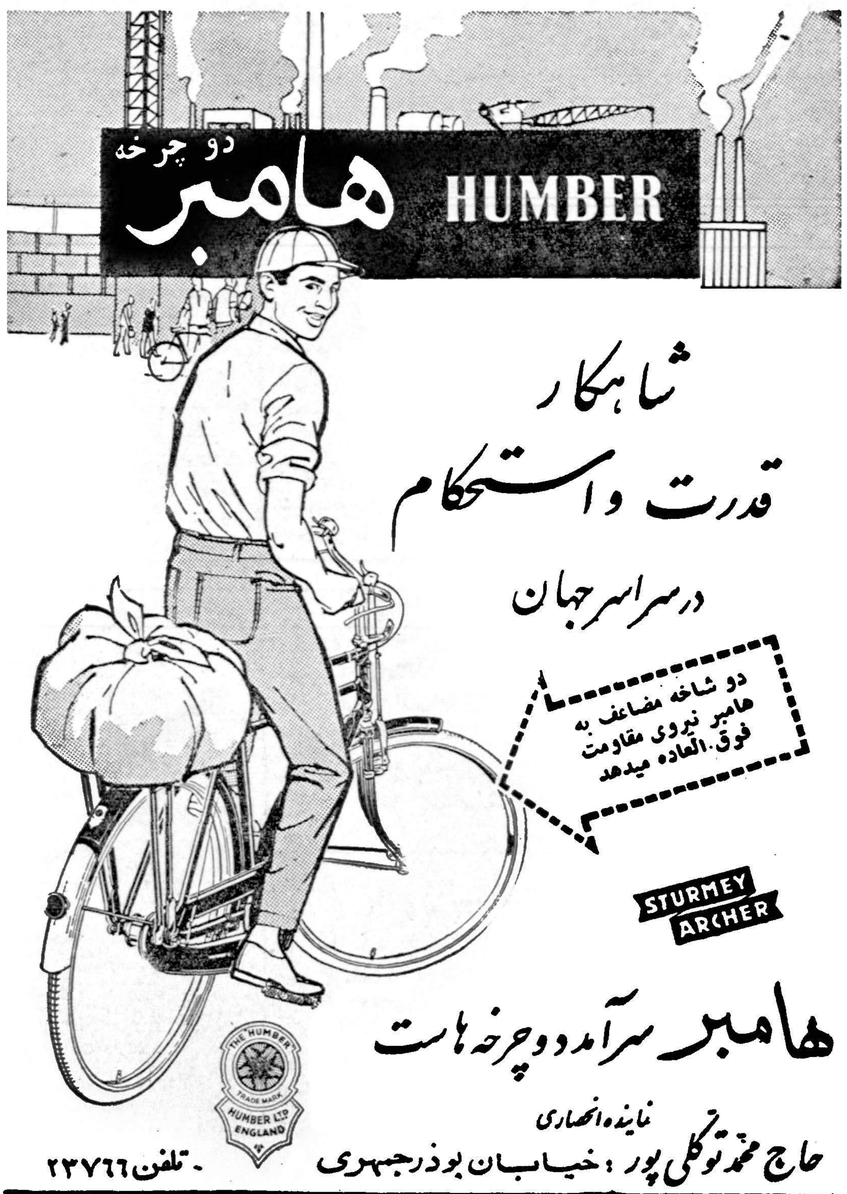
دو چرخه
هامبر HUMBER
شاهکار
قدرت و استحکام
درسراسر جهان
دو شاخه مضاعف به هامبر نیروی مقاومت فوق‌العاده میدهد
STURMEY ARCHER
هامبر سرآمد دوچرخه هاست
نماینده انحصاری
حاج محمد توکلی پور : خیابان بوذرجمهری ـ تلفن ۲۳۷۶۶

آ ـ ۱۳۶۳۴

فرهنگی ورزشی

مسابقات فوتبال قهرمانی باشگاهها

امروز ازفدراسیون فوتبال ورگبی کشور اطلاع حاصل شد که‌مسابقات فوتبال قهرمانی باشگاه‌های کشور از صبح روز جمعه هفدهم تیر ماه در شهرستان ساری انجام خواهد شد .

شش منطقه

همانطوریکه خوانندگان اطلاع دارند امسال برای اولین بارفدراسیون فوتبال ورگبی کشور مسابقات فوتبال باشگاههای کشور را ترتیب داد .

این مسابقات از پنج ماه قبل در شش‌منطقه کشورآغاز گردیدوبالاخره دراین شش منطقه تیمهای شاهین آبادان- تاج‌تبریز- فرهنگ قزوین- سپه تهران- فرهنگ کرمان ونادر ساری بهای فینال رسیدند، از طرف فدراسیون فوتبالورگبی‌کشورمسابقات قهرمانی این شش تیم درساری انجام خواهد شد .

امروز اطلاع حاصل شد که کلیه هیئت هادرروز چهارشنبه پانزدهم‌تیر ماه‌بسمت ساری حرکت خواهند کرد.

درساری

صبح امروز آقای سرهنگ مکری رئیس فدراسیون فوتبال ورگبی‌کشور بخبرنگار ما اظهار داشت که‌مسابقات ازروز جمعه هفدهم شروع ومسابقهٔ نهائی درتاریخ‌جمعه بیست‌و چهارم تیر ماه در حضور والاحضرت شاهپور غلامرضا پهلوی انجام خواهد شد ،

هیئت اعزامی تهران

روز یکشنبه دوازدهم تیر ماه سرکار سرهنگ وحدتی خزانه‌دار فدراسیون فوتبال ورگبی کشوربسمت رئیس هیئت اعزامی از تهران بساری حرکت خواهد نمود .

فدراسیون فوتبال و رگبی برای انجام این مسابقات دوکمیته فنی و اجرائیات تشکیل داده است که‌آقایان علی بنکدار رئیس هیئت رگبی‌کشور- سروان فریدون صادقی و محمودیزدانی اعضای این دوکمیته میباشند .

کمیته‌داوران عبارت خواهند بوداز آقایان داودنصیری، خسرواسفندیاری- غلامرضا فیروزفر ، محمود یزدانی و کادر داوران عبارتنداز آقایان سعید صدری ، ایرج نیک رفتار ، کاظم کدخدا زاده ، خسرو اسفندیاری غلامرضا فیروز فر، حاجاموالحسن هیئت‌فوق‌وهمچنین‌هفده‌نفرازفوتبالیست های باشگاه سپه ،بسرپرستی ستوان یکم‌اسدالله روزچهارشنبه پانزدهم به‌ساری خواهند رفت .

مسابقات جمعا ده‌روز بطول‌خواهد انجامید ، رئیس فدراسیون فوتبال و رگبی کشور اظهار داشت هرتیمی که درروز پنج‌شنبه شانزدهم تیرماه ،در مراسم قرعه‌کشی که‌در ساری انجام میشود شرکت‌نداشته‌باشندحق‌شرکت درمسابقات را نخواهد داشت .

کتاب

سرمایه سخن برای سخنوران دینی

اخیرا بهمت اداره کل اوقاف وبا سرمایه ومسرپرستی این اداره کتاب مفیدی بنام سرمایه سخن منتشر گردید .

همانطور که د رمقدمه این کتاب اشاره شده است و عظ و خطابه‌های مذهبی که از طرف وعاظ برای ارشاد مردم بعمل می‌آید اثرات زیادی در میان طبقات مختلف مردم دارد و همه کسانیکه داعیه سخنوری دینی دارند چنانکه باید دارای تحصیلات کافی نیستند که بتوانند مراجع مختلف تحقیق‌رامورد‌مطالعه قرار دهند . اداره کل اوقاف‌براین شد که منبع مطالعه ای در اختیار سخنوران مذهبی قرار دهد که‌مورد استفاده عموم طبقات نیز قرارگیرد.

بدینترتیب یك کتاب‌جامع‌توسط آقایان سبزواری‌و آیتی که‌ازاساتید دانشگاه و خطبای معروف هستند تحت نظر دانشکده معقول و منقول درسنه مجلد تالیف گردید وازاعتبار اداره کل اوقاف بچاپ رسید .

این کتاب برای سخنوران دینی ووعاظ راهنمای بسیار خوب ومفیدی است که‌باکمك آن میتوانند مردم را بنحو بهتر و شایسته تری ارشاد نمایند . زیرا کتاب مزبور متکی به اسناد و مدارك تاریخی و روایات اصیل و غیر قابل تردید می‌باشد .

انتشار این کتاب از طرف اوقاف وبطور کلی بمصرف رسانیدن‌قسمتی از اعتبارات برای چاپ و انتشار کتب مفید وسودمند از هرحیث‌قابل توجه و تقدیر است ما امیدواریم‌این قبیل کار ها که متضمن منافع اجتماعی است در آینده نیز ادامه یابد .

تقدیر

روز گذشته آقای مهندس حبیب نفیسی معاون وزارت فرهنگ از کوشش و فعالیت فدراسیون‌بسکتبال کشور طی نامه ای تقدیر نموده است.

فدراسیون بسکتبال کشور طی یك ساله اخیر در پیشرفت بسکتبال‌در بین دانشجویان انستیتوی پلی - تکنیك نهایت فعالیت را نموده است

عواید تبریز

امروز آقای فیروز دیلمقانی سرپرست نمایندگان اطلاعات در آذربایجان تلگرافی اطلاع داد که عواید خالص مسابقات فوتبال کاپ‌لار در تبریز ۹۵۴۰۰ ریال میباشد که روز گذشته بحساب شماره ۶۸۰۰۴ موسسه اطلاعات حواله گردیده است .

مؤسسه تربیت معلم حرفه‌ای

چون آموزشگاههای حرفه ای درسراسر کشور روز بروز افزایش میابد و احتیاج مبرمی بوجود معلمین حرفه ای میباشد وزارت فرهنگ تصمیم گرفت موسسه ای‌برای تربیت معلم برای آموزشگاه های‌حرفه ای تاسیس نماید .

برای محل این موسسه آموزشگاه حرفه ای شماره ۱ تهران که‌از لحاظ کارگاهها ووسائل فنی از هر جهت مجهز شده است در نظرگرفته شدوجهت اداره و تدریس عملی آن هم پس از مذاکراتی که آقای مهندس نفیسی معاون فنی وزارت فرهنگ باسازمان بین المللی کار نمود سازمان مزبور موافقت نمود متخصصین لازم را در اختیار وزارت‌فرهنگ بگذارد .

این متخصصین با همکاری مهندسین ایرانی افرادی را که داوطلب باشند در مدت دوسال تعلیم خواهند داد . هفته گذشته یکنفر متخصص امورحرفه ای از طرف سازمان بین المللی کاربایران آمده و با آقای دکتر مهران وزیر فرهنگ ملاقات نمود و اکنون در آموزشگاه حرفه ای شماره یك تهران مشغول مطالعه و تنظیم برنامه لازم میباشد.

دانشسرای مقدماتی از ۲۰۰ آموزگار آزمایش گرد

آموزگاران پیمانی درسالن آزمایش دانشسرای مقدماتی مشغول آزمایش نهائی سال اول میباشند

دیروز امتحانات آموزگاران سال اول دانشسرای مقدماتی درسالن دانشسرا انجام گردید. آقای هادیان رئیس دانشسرای مقدماتی در جلسه امتحانات حضور داشت. در این آزمایش ۲۰۰ نفر از آموزگاران شرکت داشتند این عده پس از موفقیت در اولین آزمایش یکسال تحصیلی دیگر در سال دوم دانشسرا به تکمیل معلومات خود خواهند پرداخت و پس‌از خاتمه کلاس کارآموزی موفق باخذ گواهینامه پایان تحصیلات خواهند شد . وباداشتن مدارك لازم این عده آموزگاران می‌توانند از صورت استخدام پیمانی برسمی تبدیل شوند، ودرصورتی‌که آموزگاران مایل باشند می‌توانند تحصیلات خود را در دانشسرای عالی‌ادامه دهند .

مسابقه پینگ‌پنگ

مسابقات پینگ پنگ داخلی باشگاه فردوسی در دو دسته خردسال وبزرگسال انجام ودرنتیجه دردسته خردسالان دولو- کیانی- آریانژاد- دردسته بزرگسالان ماهوت‌چیان -مهاجر -اسمعیلی مقامهای اول تا سوم را کسب کردند .

حکیم الهی (هدایت‌الله)

نامزد خدمت دربیستمین دوره مجلس شورایملی است کسانیکه به‌آثار انتقادی وافکار اجتماعی او آشنا هستند باکمك باو بخویشتن کمك فرمایند . -۱- آ- ۹۱۹۳

شرکت سهامی آباد بنمایندگی
کارخانه های عظیم نریپك NEYRPIC

سازنده انواع مختلف وسائل آبیاری وتنظیم جریان ۱نهار ازشرکتها وموسساتیکه باساختمان سدها وتاسیس شبکه‌های آبیاری سروکاردارند تمنی مینماید که برای هرنوع‌اطلاع وسفارش بنشانی زیر مراجعه‌فرمایند خیابان رفائیل روبروی باشگاه افسران شماره۶۸ تلفن ۴۴۱۱۰

آ-۹۳۶۵۲

از : اسپهانی

دهن‌کجی هیئت اجرائیه

هنوز بطور دقیق نمی‌توان پیش‌بینی کرد که ایران در بازیهای المپیك ۱۹۶۰ رم علاوه بر رشته‌های کشتی آزاد ووزنه برداری در قسمت های دیگر قصد شرکت دارد یانه .

طبق تصمیم هیئت اجرائیه کمیته ملی المپیك در مورد ورزشهای تیراندازی ، شنا ، دوومیدانی هر ورزشکاری اگر رکورد نفرات‌ششم المپیك ۱۹۵۶ ملبورن را بدست آورد در المپیك رم حق شرکت خواهد داشت . چون فدراسیون کشتی به کمیسیون اجرائیه پیشنهاد شرکت در کشتی فرنگی داده است از این جهت قرار بر این شد در قسمت کشتی فرنگی در حضور اعضاء هیئت اجرائیه یك دوره مسابقات انتخابی‌انجام گیردوبعداز طرف‌اعضاء هیئت‌اجرائیه تصمیمات نهائی صادر شود .

فدراسیون کشتی در سه شب متوالی با شرکت عده‌ای کشتی‌گیر مسابقات انتخابی المپیك را انجام داد و اکنون منتظر تصمیم هیئت اجرائیه می‌باشد .

باکمال تاسف باید گفت در سه شب مسابقات انتخابی اعضاء هیئت اجرائیه‌حضورنداشتندوفقط آقای‌قطب‌که یکی ازپیش‌کسوتان کشتی مامی‌باشد به‌تنهائی وضع کشتی‌گیران را یادداشت میکرد.

ناگفته نماند که در مسابقات کشتی فرنگی انتخابی کشتی‌گیران ورزیده و لایق بچشم میخورد و بعضی از آنهااز لحاظ احتمال موفقیت لااقل باندازه کشتی گیران آزادارزش‌دارند. بخصوص حضرتی نشان میداد که‌دارای سبك فوق‌العاده‌است وبدون تردید دربازی‌های المپیك شایستگی شرکت دارد .

حضرتی چهار سال پیش از آلمان به ایران آمده و می‌خواست پس از انجام مسابقات انتخابی در بازی های المپیك ۱۹۵۶ ملبورن شرکت نماید .

متاسفانه در آن دوره‌کسی به درخواست قانونی و اصولی حضرتی ترتیب اثر نداد .

حضرتی که در آلمان در رشته ورزش تحصیل میکند باردیگر برای شرکت در المپیك به میهن برگشته و درخواست چهار سال پیش را تکرار کرده است .

فدراسیون کشتی ما اصولا عقیده دارد ایران باید در رشته‌کشتی فرنگی نیز شرکت نماید . برای این منظور تلاش زیاد نیز میکند.

بنظر آقای قطب حضرتی و حتی چند کشتی‌گیر دیگر می‌توانند در بازیهای المپیك برای ایران امتیاز بیاورند . مادامیکه ورزش‌کشتی رکورد ندارد میتوان برای جلوگیری از حق کشی حضرتی و چند کشتی‌گیر دیگر را بنام نفرات ششم به‌رم فرستاد .

متاسفانه در مسابقات کشتی انتخابی نظم لازم بر قرار نبود وکشتی‌گیران از قضاوت داوران شکایت میکردند و گاهی کشتی‌گیر بازنده حاضرنمی‌شد تشك راترك نماید . بهر صورت معلوم‌نیست اعضاء هیئت اجرائیه کمیته ملی المپیك ما چگونه بدون حضور در مسابقات انتخابی درباره رشته کشتی فرنگی‌نظر خواهند داد .

آیا مسابقات انتخابی در نظر اعضاء هیئت اجرائیه جنبه شوخی داشته است

مسابقه کشتی باشگاه فردوسی

مسابقات داخلی کشتی باشگاه اولاد زاده، اکبر نژاد، علی سبقی فردوسی در روز های هشتم و نهم در وزن ۶۲ کیلو تاراج- روشن - تیر ماه در شش وزن زیر نظر آقای توجه طلب در وزن ۶۷کیلو کریمخانی ملا قاسمی انجام ودر نتیجه در وزن ایمانی - روشن در وزن ۷۳ کیلو ۴۸ کیلو کاج گلچین - راستهٔ‌علی ستایش، طاهری به ترتیب مقام های زاده، دروزن ۵۲ کیلو فرحوشی ، اول تا سوم را احراز کردند . هاشمی پور اسدالله - در وزن۵۷

آگهی مجمع همگانی

جلسه مجمع همگانی‌سالانه شرکت امپریال با مسئولیت محدود روز شنبه بیست‌وپنجم تیرماه جاری ساعت پنج‌بعداز ظهر در محل‌شرکت واقع درشماره ۶۳۶ خیابان سعدی تشکیل خواهد شد وبدینوسیله ازعموم شرکاء دعوت میشود در جلسه مزبور بمنظور تصویب ترازنامه سال۱۳۳۸ تشریف بیاورند. شرکت امپریال بامسئولیت محدود

آ-۱۱۸۸۷

آگهی

بدینوسیله باطلاع کلیه سهامداران شرکت سهامی آبیاری کوهرنك میرساند که مجمع عمومی عادی شرکت درساعت ۸ر۵صبح‌روز شنبه ۳۹ر۱ درمرکز شرکت (اصفهان) تشکیل میشود. خواهشمنداست طبق اساسنامه شخصا در جلسه مزبور حضور بهمرسانیده ویا نماینده تام‌الاختیار خودرا کتبا معرفی فرمائید.

دستور جلسه

رسیدگی به‌بیلان

مدیر عامل شرکت سهامی کوهرنك -مهندس‌مرعشی

آ-۱۳۲۸۲

چند کتاب از سری جدید کتابهای کیلوئی گوتنبرگ

جنگ و صلح
اثر تولستوی ترجمهٔ کاظم انصاری
متن کامل در ۱۸۰۰ صفحه با کاغذ اعلا جلد طلاکوب

تاریخ زندگانی سیاسران
بقلم منوچهر مطیعی با کاغذ اعلا جلد شمیز و طلاکوب

شش سال در میان قبیله
زنهای وحشی آمازون
بقلم منوچهر مطیعی

فاجعه کربلا
اثر: جرجی زیدان - ترجمه محمد علی شیرازی

سعادت خانوادگی
اثر: تولستوی

عشق مقدس
اثر حسینقلی مستعان

گم گشته ها
اثر: بچوف ترجمهٔ آذرخشی

عباسه جعفر برمکی
اثر جرجی زیدان ترجمه محمد علی شیرازی

از شمع پرس قصه
بقلم: حسینقلی مستعان

زندگی پس از مرگ
ترجمهٔ محمد علی شیرازی

درشکه چی مفت آباد
فانتزی بقلم شما - بقلم شجاع ملایری

شهر در تاریکی
ترجمهٔ ناهید

کتابهای فوق با میلیونها کتاب دیگر موجود در کتابخانه گوتنبرگ بطور کیلوئی صد ریال فروخته میشود
خیابان منوچهری - کتابفروشی گوتنبرگ تلفن ۳۱۶۲۴

آ- ۱۳۶۶۰

آگهی ثبت‌نام برای‌امتحان‌مسابقه ورودی

دانشکده های پزشکی و علوم و کشاورزی دانشگاه شیراز

دانشگاه شیراز برای کلاس تهیه دانشکده های‌پزشکی‌و کشاورزی و علوم درسال تحصیلی ۱۳۳۹ - ۱۳۴۰ تعداد ۱۲۰ نفر دانشجو ازطریق مسابقه انتخاب میکند داوطلبان میتوانند از تاریخ ۲۰ خرداد ماه تا ظهر پنجشنبه سی‌ام تیر ماه ۱۳۳۹ همه‌روزه از ساعت ۸ تا ۱۲ صبح بادردست داشتن مدارك ذیل.

۱- پروانه یا کارنامه قبولی یا دیپلم سال ششم طبیعی یا ریاضی.
۲- یکبرك رونوشت مصدق شناسنامه .
۳- دو قطعه عکس پرسنلی .

و مبلغ دویست‌ریال برای ثبت نام بدفتر دانشکده‌علوم‌شیراز‌مراجعه کنند . درصورتی مدارك فوق‌الذکر باپست سفارشی بنشانی مزبورارسال گردد نام داوطلب برای امتحان مسابقه ثبت میشود .

امتحان مسابقه روز شنبه اول مرداد ماه ساعت ۷ صبح‌درامفی‌تئاتر دانشکده پزشکی انجام خواهدشد واز مواد زبان خارجه - زبان‌فارسی - فیزیك - شیمی -علوم طبیعی و ریاضیات در حدود دوره دبیرستان امتحان بصورت تست بعلاوه یك امتحان هوش بعمل خواهد آمد .

قبول شدگان امتحان مسابقه پس از گذرانیدن کلاس تهیه در یکی از دانشکده های پزشکی یا علوم‌یا کشاورزی پذیرفته خواهند شد . مدت تحصیل در دانشکده پزشکی ۶سال دیگر و در هریك از دانشکده های علوم و کشاورزی سه سال‌دیگر خواهد بود به داوطلبان خدمت دبیری که واجد شرائط باشند کمك هزینه تحصیلی پرداخت میشود به دانشجویان شاگرد اول هر شهر در صورت توفیق در امتحان مسابقه ورودی و ثبت نام در دانشگاه شیراز یکهزار ریال هزینه مسافرت‌بشیراز بطور مقطوع پرداخت خواهد شد .

دانشجومانیکه مایل باشند در باشگاه دانشجویان یا شبانه روزی دانشکده علوم برای سه روز ایام امتحان مسابقه توقف کنند مبلغ سی ریال علاوه بر دویست ریال مبلغ حق‌الثبت ارسال دارند این‌دانشجویان میتوانند غذای خود را بقیمت ارزان از رستوران باشگاه خریداری کنند.

آ-۱۰۷۴۰ ۱-۶ رئیس دانشگاه شیراز - دکتر قربان

آگهی مناقصه شماره ۲۸ر۲ر۳۹ پیرو آگهی مناقصه ۱۴ - ۲۸ر۲ر۳۹

اداره سررشته‌داری ارتش مقدار یکهزار وصد تن گوشت یخ‌زده مصرفی واحد های پادگان مرکز را که بایستی روزانه وسیله کامیون یخچال‌دار تحویل واحد های مصرف کننده گردد بمناقصه میگذارد .

داوطلبان معامله برای دریافت مشخصات جنس مورد معامله و برك شرائط معامله و نمونه قرار داد بدائره خرید اداره سررشته داری ارتش واقع در فیشرآباد مراجعه و پیشنهادات خود را در دو پاکت‌لاك و مهر شده یکی محتوی سپرده ودیگری‌پیشنهاد مربوطه تاساعت ۱۳روز سه شنبه ۸ر۶ر۳۹ بدفتر اداره تسلیم و رسید دریافت دارند .

۱- کمیسیون مناقصه در ساعت ۱۰ صبح روز چهارشنبه۹ر۶ر۳۹ تشکیل و پیشنهادات واصله را باز و قرائت خواهد نمود .

۲- به پیشنهاداتی که‌برخلاف‌برك چاپی شرائط معامله تسلیم‌شده باشد مطلقا ترتیب اثر داده نمیشود

آ-۱۳۷۵۴ ۱-۲ اداره‌سررشته‌داری‌ارتش

هنرستان عالی موسیقی ملی

وابسته باداره کل هنرهای زیبای کشور

برای کلاس اول متوسطه داوطلب پسرو دختر میپذیرد .

شرط ورود بهنرستان دارابودن گواهینامه شش‌ساله ابتدائی و داشتن استعداد موسیقی است برنامه دوره اول متوسطه هنرستان عینا مانند برنامه سایر دبیرستانهاست و ارزش کارنامه عمومی آن مانند کارنامه دبیرستانهای دیگر است بعلاوه دروس علمی و عملی موسیقی‌هم تدریس میشود .

دوره دوم هنرستان سه‌سال و دارای برنامه اختصاصی موسیقی‌است.

دوره هنرستان جمعاشش سال است وارزش دیپلم آن از لحاظ استخدامی و نظام وظیفه‌برابر دیپلم کامل متوسطه میباشد وفارغ‌التحصیل های هنرستان میتوانند بابایه یك آموزگاری به سمت هنرآموزی‌سرود وموسیقی استخدام شوند.

دفتر هنرستان تاآخر خرداد ماه‌همه روزه صبح وازاول تیرماه الی ۱۵شهریور ماه روزهای دوشنبه صبح برای ثبت‌نام داوطلبان بازاست.

نشانی-خیابان بیست متری دوم-چهارراه‌سزاوار -هنرستان‌عالی‌موسیقی‌ملی

آ-۱۱۹۲۲ ۱-۱۰

هنرستان هنرهای زیبای پسران

در رشته‌های نقاشی - مجسمه‌سازی وهنرهای‌تزئینی (مینیاتور -تذهیب -نقشه قالی وکاشی) هنرجومیپذیرد.

دارندگان مدرك قبولی دوره اول متوسطه برای ثبت نام ازساعت ۸تا۱۱ونیم صبح هردوشنبه بمحل‌هنرستان واقع درپیچ شمیران - خیابان تنکابن مراجعه نمایند .

اداره آموزش وهنرهای ملی هنرهای زیبای‌کشور

۱-۱۰ آ- ۱۳۳۴۸

آموزشگاه عالی فنی آبادان

بخدمات یکنفر استاد یار شیمی ما دارا بودن درجه فوق لیسانس دررشته شیمی (کسانی که درجه دکترا داشته باشند مقدم خواهند بود) از یك دانشگاه معتبر و با حداقل سه سال سابقه تدریس در یکی‌از دانشگاه ها در رشته مربوطه نیازمند می باشد .

حق تقدم با ایرانیان خواهد بود .

داوطلبین می توانند تا ۱۶ تیر ماه ۱۳۳۹ همه روزه بین ساعات ۷ الی۱۰ صبح با در دست داشتن مدارك لازم به اداره استخدام شرکت ملی نفت ایران واقع در خیابان بهلوی نزدیك بلوار کرج مراجعه نمایند .

۱-۳ آ-۱۳۲۸۴ اداره استخدام

اجتماعی

دکتر جهانشاهی :

جنگ طرح و برنامه

فلسفه مبارزات انتخاباتی چیست

تمام بحث احزاب درمبارزات انتخاباتی دراین جمله خلاصه میشود:

« ما بهتر از شما حکومت میکنیم »

اظهار نظر زیر در باره بحث‌انتخاباتی ما از آقای دکتر جهانشاهی رسیده است :

بسیار خوشوقتم از بحث روزنامه اطلاعات راجع باظهار نظر در باره فلسفه مبارزه انتخاباتی که باینجانب فرصت میدهد اختصارا مطالبی اظهار دارم .

انتخابات حزبی

گر چه این موضوع در دنیای امروز روشن شده و دیگر جای بحثی ندارد معهذا شاید در کشور ما بخصوص از لحاظ انتخابات حزبی تازگی داشته و ارزش بحث را داشته باشد .

مبارزه انتخاباتی‌یعنی شخص یا دسته یا حزبی در درجه اول با عرضهٔ برنامه های سیاسی‌واقتصادی‌وهمچنین بامعرفی سوابق و خدمات خود و در درجه دوم با انتقاد منصفانه و اصولی از رقیب یا رقبای خود داوطلب‌احراز مقامات عالیه کشور بشوند .

اینکه انتقاد از رقیب را در درجه دوم نام بردم از این نظر است که تعریف و تبلیغ امری است جائزولی انتقاد وقتی جائز است که از حدود معنای واقعی لغت خارج نشود و با عیب جوئی مغرضانه توام نگردد .

قضاوت مردم

وقتی مبارزه باین ترتیب صورت گرفت قضاوت و تشخیص برای مردم آسان میگردد زیرا با بر رسی انتقادات و جوابها یکی از کفه های ترازوی اجتماع سنگین‌تر میشود. چون هیچ انتقادی‌هر چقدر هم مدلل و منطقی باشد بدون جواب نیست اما اگر بجای انتقاد بی غرضانه و منصفانه وپاسخ مستدل و مستند تخطئه وسفسطه‌آغاز شود و حملات شخصی جای استدلال را بگیرد ودشنام و ناسزا بر اقامه ادله و دفاع مشروع ترجیح داده شود آن وقت است که قوه تشخیص اجتماع یعنی تاطبه ملت کهشاید اکثریتش هم بهیچ‌دسته‌یا حزبی بستگی‌نداشته‌باشد درمعرض این طوفانها قرار گرفته وازقضاوت باز میماند.

نتیجه آنکه اکثر مردم یا از قضاوت خودداری میکنند ویا دچار قضاوت ناصحیح میشوند باینجهت است که اجتماع این طرز مبارزه‌را محکوم وعاملینش را طرد میکند. من امیدوارم این موضوع بیش‌از پیش بخصوص‌مورد توجه احزاب قرار گیرد خاصه که بعضی تغییرات یکی دوهفته اخیر این امیدرابیشتر میکند.

همانطور که در مقدمه گفتم شخص یادسته سیاسی‌که‌از مردم تقاضای رای برای احراز مقامات مملکتی رامیکند باید برنامه کار خودرا عرضه کند واین نکته هم گفته شود که‌اشخاص غیر وابسته باحزاب ودستجات متشکل وقتی میتوانند برنامه‌ای داشته باشندکه دارای شخصیت ممتاز واعتبار فوق‌العاده‌ای بین مردم وخاصه همکاران احتمالی آینده خودباشند چه‌در غیراینصورت اجرای برنامه مربوطه‌بکارمملکت هراندازه کوچك باشد وقدرت زیادی ایجاب نکنداز دست خودساخته نیست باین جهت است که درکشورهای دمکراسی برنامه هاازطرف احزاب عرضه شده وکلا یاجزئا بسته بمیزان موقعیت وقدرت سیاسی آنها وسایر اوضاع واحوال اجراء میشوند.

تعهدات وبرنامه‌ها

این‌نکته را هم باید متذکر شد که‌این برنامه‌هاحتی‌المقدور مشروح ومنجز ودارای نکات کامل‌مطالعه شده میباشد وضمنا پیروزی در این مبارزات تاحد زیادی بستگی‌بارزش این برنامه‌ها وامکان اجرای آنها داشته وهمچنین اعتماد مردم و پیروزی مجدد نیز درگرو میزان انجام تعهداتی است‌که در موقع انتخابات بمردم شده‌است.

البته درایران مانند اغلب‌کشور های بزرك دنیا اکثریت مردم عضو احزاب نیستند امانباید تصور کرد که‌باینجهت بکاندیداهای احزاب رای نمیدهند چون همانطور که در سایر کشورها تمام‌مبارزات وتبلیغات بمنظورجلب‌آراءهمین افرادغیرحزبی صورت میگیرد وهمین آراء است که‌به‌یکی از احزاب اکثریت‌میدهد وگاهی هم شخصیت های برجسته غیرحزبی را برای اجرای همین‌برنامه ها ونیز بمنظور قدردانی از خدمات گذشته‌شان انتخاب میکند . درایران هم افراد غیرحزبی بکاندیداهای حزبی رای میدهند واین امر بستگی دارد باینکه آن حزب چه کرده ودرآتیه چه‌خواهد کردواین حزب چه‌برنامه‌ای دارد و برای اجران آنچه‌کسانیرا در نظر گرفته است

پس‌اهمیت سیاسی و اقتصادی و اجتماعی برنامه و همچنین شخصیت مجریان آن‌تنهاعامل مبارزات‌انتخاباتی است واز این رومیتوان گفت فلسفه مبارزات انتخاباتی جنك‌طرح و اجرای برنامه هابوده وبطور خلاصه تمام این بحث‌دراین جمله کوچك فشرده‌میشود «ماازشما بهتر حکومت میکنیم».

تشکیل کمیسیون مشورتی دربهداری شهرداری

اداره کل بهداری شهرداری بمنظور جلب همکاری عموم طبقات مردم علاوه بر بازرسان گروه‌ضربت عده ای رانیز بعنوان بازرس‌افتخاری در امر نظارت بر مواد غذائی‌دعوت به همکاری نموده است وروز گذشته بنا بدعوت آقای دکتر بهشتی مدیر کل بهداری شهرداری بازرسان انتخاری این اداره برای شرکت در کمیسیون مشورتی در سالن بهداری شهرری گردآمدند، در این جلسه پیرامون مبارزه با متقلبین مواد غذائی وپیشه‌ورانی‌که رعایت نکات‌بهداشتی را نمیکنند مذاکراتی صورت گرفت و قرار شد آقای دکتر اردوبادی رئیس اداره بهداشت وظائف بازرسان افتخاری بهداری شهرداری را تعیین و ابلاغ نماید .

راه اهواز - شیراز در دست ساختمان است

امروز سخنگوی وزارت‌راه‌بخبرنگار ما اظهار داشت که تاکنون ۷۲ کیلومتر از قسمتهای سخت و کوهستانی راه‌شیراز - اهواز ساخته شده و بقیه راه را هم که وزارت‌راه باوسایل اداره وماشین آلات هموارو تسطیح نموده است‌وهم‌اکنون همه روزه این راه که از لحاظ اقتصادی بسیار قابل توجه میباشدمورداستفاده سرویسهای مختلف باری ومسافری قرار گرفته ووزارت راه تصمیم دارد درآینده این جاده‌اقتصادی‌رااسفالت نماید .

آ- ۱۳۷۱۸

در انجمن های محلی شهر

درشورای یوسف‌آباد اعلام شدکه

از شیرخشك ماست می‌ساختند

جلسه شورای همکاری انجمن های محلی منطقه یك شهرداری (یوسف آباد) با حضور آقایان تاجیك - معقول - اردشیریان - سرکار سرهنك‌سلحشور- کیان-جبل‌عاملی - مهندس‌مهروزان-وزیری-طباطبائی- فصیحی - پور معزی - مدبر - دکتر نفیسی و مهندس تیز هوش‌شهردار به ریاست آقای دکتر میر بابائی نایب رئیس شورا درمحل شهرداری یوسف آباد تشکیل شد ومذاکرات بشرح زیر بعمل آمد .

آقای معقول در مورد ملاقات ومذاکره با آقای مهندس روحانی مدیر کل سازمان آب تهران و نتیجه مذاکرات خود مبنی براینکه اهالی بایستی هرچه زودتر برای پرداخت قسط اول لوله کشی اقدام کنند و همچنین اقدامات مقدماتی سازمان آب در مورد لوله کشی یوسف آباد بیاناتی ایراد کردند .

موضوع انتخاب اعضاء کمیسیون های مختلف برای امور جاری شورا مطرح و مقرر گردید از کلیه آقایان معتمدین عضو شورا دعوت شود که برای انتخاب و تکمیل اعضاء کمیسیونها در جلسه آینده در شورا شرکت نمایند تا اقدام گردد .

گزارش سرهنك دکتر نفیسی بازرس ویژه شهرداری و عضو شورا درمورد کشف محلی در یوسف آباد که اقدام به تهیه شیرو ماست از شیرخشك های تاریخ گذشته بادست ووسایل کثیف و آلوده مینمود مورد توجه خاص حضار قرار گرفت واز طرف شهرداری منطقه اقدام لازم برای تعقیب این امر بعمل آمد .

موضوع ملاقات با اولیای بیمارستان شماره یك ارتش درمورد مصرف آب بیمارستان از قنات یوسف آباد بوسیله آقای سرهنك دکتر نفیسی نماینده شورا مطرح و مژده‌ای که آقای سرهنك دکتر دیالمه معاون بیمارستان در مورد اقدام به لوله کشی آب بیمارستان و بی‌نیاز شدن از آب یوسف آباد از راه لوله فعلی به نمایندگان شورا داده بودند باستحضار حضار رسیده که ضمن تشکر از اقدامات و حسن نیت معاونت بیمارستان بی نهایت مورد مسرت عموم حضار واقع شد طبق قرار قبلی آقای مهندس تیزهوش از آقای ذوالفقاری وقت گرفته بود که نمایندگان شورا با ایشان تماس گرفته و نتیجه مذاکرات خودرا در جلسه بعد به اطلاع شورا برسانند .

مردم وحیدیه برسر تقسیم آب زدوخورد کردند

شورای محلی پلاك ۶۹۷۴ کوی وحیدیه در محل شورا بریاست آقای رضا هدایتی و شرکت آقایان. حاج سادات مهندس طاهر زاده . دکتر سهراب . مهندس سرکیسیان . مهندس‌هدایتی. کارنیك‌امیریان . حقیقی . روزبه . اکبر بیك . امیر حسنی . شهسواری . قره خانی . کاویانی . علمداری .اسلام‌پور . جعفری . وام‌گیر . وارطان ابولیان . صادق کشیشیان . واقناك . نرسس ساکینیان . قدیان پور تشکیل شد آقای هدایتی نتیجه عملیات شورا را در هفته قبل بشرح زیر باطلاع اعضاء شورا رسانید .

پس از مدتها تلاش و فعالیت بالاخره شورا موفق شد که مته چاه عمیق را برای ادامه عملیات حفاری بوحیدیه بیاورد و چنانچه آقایان اکثرا مشاهده نموده اند از امروز شروع بکار نموده .

مهندسین اداره‌ی فنی شهرداری نقشه برداری خیابان وحیدیه را برای شروع جدول بندی دو طرف خیابان‌تمام کرده اند ودستور شروع آن به مقاطعه کار داده شده وآقای مهندس مکتون که‌از طرف اداره فنی مامور نظارت بر کار های جدول بندی منطقه نارمك می باشند قول دادند تا بیستم تیر ماه جدول بندی خیابان وحیدیه شروع شود .

تمام وسائل واثاثیه مورد نیاز درمانگاه از هفته گذشته از طرف بهداری کل شهرداری خریداری شده ودارو ولوازم مربوطه آن نیز بمحل درمانگاه آورده شد و آماده افتتاح استولی بواسطه ایام‌سوگواری افتتاح رسمی آن به بعد موکول گردید ولی در عوض طبق تقاضای شورا آقای دکتر بهشتی مدیر کل و آقای دکتر مومنی رئیس درمانگاه های بهداری شهرداری موافقت کردند که یك سرویس تزریقات شبانه‌روزی مجانی در این درمانگاه برای آسایش اهالی دایر شود

دبیر شورا افزود چنانچه مشاهده می کنید ۵ روز برای تقسیم آب بواسطه کمبود آن در محل مشاجراتی مابین اهالی می شود دیروز روی همین موضوع نزدیك بود که نزاع بسیار سختی میان ساکنین دو ناحیه بوقوع بپیوندد که با دخالت اعضای شورا کدورت میان آنهابرطرف شد واقدامی شدکه آقای سهرابی رئیس اداره آب شهرداری وآقای صولتی شهردار نارمك مدت ۴۸ ساعت آب شمس آباد ومجیدیه رادر اختیار این محل گذاشتند که میان ساکنین توزیع می شود یعنی آب چاه را برای منطقه پائین و آب مجیدیه و شمس آباد را برای منطقه‌بالا اختصاص دادند البته باید اداره آب اقدامی نماید تا فورا موتور وپمپ آب و کابل کشی مربوطه آن تا خاتمه حفر آماده و تهیه شود تا در اواسط مرداد ماه ازآب چاه جدید بهره برداری شود وباین وضع‌بی‌آبی وناراحتی مردم خاتمه یابد .

نامه‌ای بامضای دویست نفراز مالکین خیابان زرکش بشورا داده شدکه‌از اقدامات شهرداری نارمك نسبت‌به تسطیح خیابان مزبور قدردانی شده بود وتقاضا نموده بودند که‌در باره جدول بندی خیابان مزبور نیز توجه بیشتری شود .

آقای مهندس سرکیسیان وعده دیگر گفتند اخیرا بشکه داران وماشین های آب معلوم نیست که آب را از کجا پر می نمایند زیراآبی که هر سطل آن ۲ ریال بهردم برای شرب آنها داده می شود کرم و سایر حشرات در آن وجود دارد که با سلامتی مردم بستگی دارد و شهرداری نارمك باید باین موضوع دقیقا رسیدگی نموده وآنهارا موظف به آوردن آب لوله کشی بنماید .

کلیه اعضای شورا تقاضا نمودند برای این که اخلالی‌در وضع تقسیم آب نشود و آب بطور منظم درمیان اهالی تقسیم شود وضمنا برای‌جلوگیری‌از بی‌نظمی و نزاع میان‌اهالی‌درباره‌تقسیم‌آب‌شورای‌محلی‌در تقسیم آب نظارت کند و مستقیما تقسیم آب را تحت نظر گیرد قرار شد دراین باره نامه به‌اداره آب وشهرداری نارمك نوشته شود .

آگهی مناقصه

امور صنایع سازمان برنامه تعداد سی حلقه لاستیك روئی باتوئی بابعاد ۲۲×۱۱۰۰ چهارده لانخ‌نایلون موردنیاز کارخانه‌سیمان‌لوشان‌راازطریق‌مناقصه خریداری مینماید

۱- داوطلبان شرکت در مناقصه میتوانند درساعات اداری برای دریافت برگ شرائطومشخصات مناقصه و نمونه قرار داد به دفتر امور صنایع‌سازمان برنامه مراجعه نمایند .

۲- شرکت کنندگان بایستی پیشنهادات خودرا تاآخر روز اداری ۲۹ مرداد ۳۹ به دفتر امور صنایع سازمان برنامه تحویل نموده ورسیددریافت دارند .

۳ - پیشنهادات واصله در ساعت ۹صبح‌روز اداری ۳۰ مرداد ۳۹ در دفتر امور صنایع سازمان برنامه افتتاح و قرائت خواهد شد بدیهی‌است تسلیم هرگونه پیشنهادی پس‌ازاین تاریخ مردود خواهد بود .

۴- حضور پیشنهاد دهندگان در جلسه مناقصه آزاد میباشد .

۵- هزینه آگهی‌و یاهرنوع هزینه های‌دیگری که باین مناقصه تعلق گیرد بعهده برنده مناقصه خواهد بود .

۶- پیشنهاد دهندگان بایستی کلیه اوراق دریافتی موضوع ردیف‌یك‌راامضاء و با پیشنهاد خود یك جا تسلیم دفتر امور صنایع سازمان برنامه نمایند .

۷- امضای اوراق مزبور بمنزله شرکت درمناقصه بوده و امور صنایع در رد یا قبول یك یا کلیه پیشنهادات مختار است .

ازطرف مدیر امور صنایع سازمان برنامه - مهندس اسبقی

آ-۱۳۴۲۰ ۱-۲

از صبح جمعه ۱۷ تیرماه درسینما های

رکس - نیاگارا - پلازا

هیجان انگیزترین فیلمیکه تاکنون تهیه شده است

جدال دراو . ك کرال

کرك دوگلاس

بزرگترین شخصیت سینمائی دربزرگترین فیلم وسترن سینما

برت لنکستر

محبوبترین و جسورترین شخصیت سینما درپرآکسیون‌ترین فیلم تاریخ سینما

آ- ۱۳۷۲۶

قابل توجه بانك بیمه بازرگانان اداره مرکزی

ازبدو تصدی آقای محمدتقی فروغی بریاست شعبه بانك بیمه‌بازرگانان ساوه فعالیت زیادی دراین بانك مشاهده میشود واهالی ساوه دراثرحسن سلوك تشویق تامبرده استقبال قابل توجهی ازبانك مزبور دراین‌شهرستان بعمل آورده‌اند بموقع است مقامات بانك مرکزی از فعالیت مشارالیه تقدیر بعمل آورد.

بامضای جمع کثیری ازاهالی ساوه

آ-۱۳۶۸۲

آگهی صنف اوراقچی

پیرو توافق نامه مالیاتی این صنف باجناب آقای وزیر محترم‌دارائی باطلاع آقایان اعضاء این صنف میرساند که ازتاریخ نشر این آگهی ظرف مدت پنج‌روز مدارك مشروحهٔ زیررا برای تکمیل کارت مالیاتی بدفتر اتحادیه تحویل نمایند چنانچه درمدت معینی مدارك زیراز طرف آقایان ارائه نگردد طبق ماده پنج‌توافق‌نامه مشمول زیان ودیر کردخواهند شدواین اتحادیه مسئولیتی در نتیجه عدم همکاری آقایان نخواهدداشت

۱- سه‌قطعه عکس ۲- شناسنامه یارونوشت مصدق۳- شماره‌پروانه کسب ۴- نشانی محل‌کسب ومحل سکونت باذکرشماره پلاك وتلفن

آ-۱۱۸۷۳ رئیس‌صنف اوراقچی -عزت‌اله اوزار

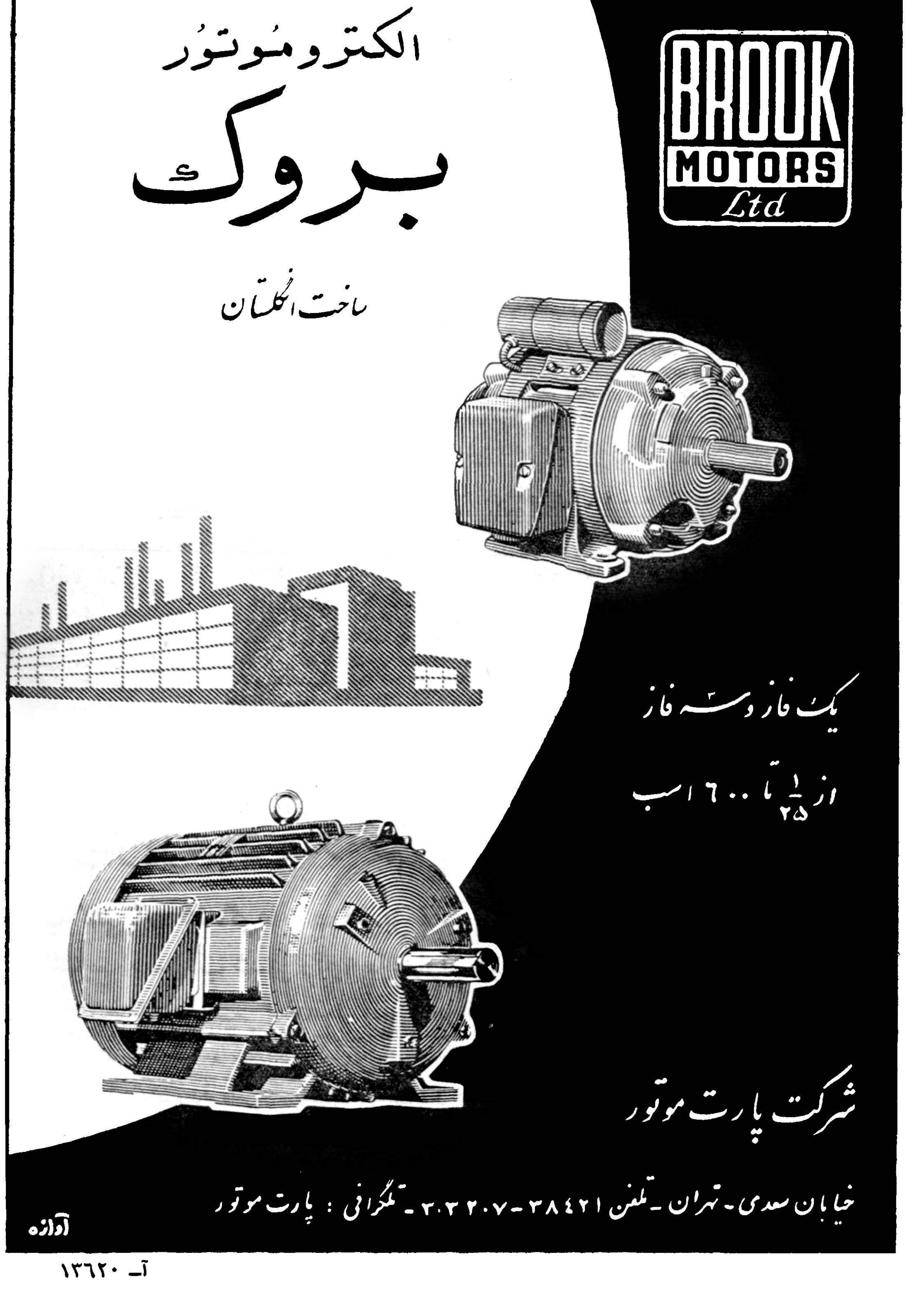

آ- ۱۳۶۲۰

استاندار فارس هنگام زدن اولین کلنگ ساختمان شهر جدید لارگفت :

مدعیان مالکیت اراضی شهر جدید لار

خیال میکنند گنج بادآورده‌ای نصیب آنها شده است

معلوم شد که بیشتر اراضی شهر جدید لار اراضی موات است

بطوریکه خوانندگان عزیز استحضار دارند قبل از ظهر روز پنجشنبه گذشته اولین کلنگ ساختمان شهر جدید لار در اراضی قریه «خور» که باشهر ویران شده چهارکیلو متر فاصله دارد طی مراسمی بـاحضور هیئت مدیره جمعیت شیروخورشید سرخ شیراز وجمعی از محترمین و معتمدین لار بوسیله آقای دکتر پیراسته استاندار فارس بزمین زده شد جریان مشروح این مراسم طبق گزارش خبرنگار ما در شیراز از اینقرار است

آقای استاندار پس از ورود به لار بلافاصله باتفاق همراهان به صوب قریهٔ «خور» عزیمت کردند واز کارگاه شرکت ساختمانی «آنتریوز» ونقشهٔ خانه‌های شهر جدید لار که بوسیله مهندسین تهیه شده بود بازدید نمودند .

بیانات استاندار

چون قبلا باستانداری فارس اطلاع رسیده بود که عده‌ای از مالکین و متنفذین محلی ادعای مالکیت اراضی شهر جدید لار را دارند آقای استاندار پس از ورود به محل در این باره تحقیقاتی انجام داد ودر نتیجه معلوم شد که قسمتی از این اراضی موات است وبقیه نیز به فرض داشتن مالك بیش از متری یکریال ارزش ندارد بهمین جهت درمراسمی که برای زدن اولین کلنگ ساختمان شهر جدید لار برگزار شد آقای دکتر پیراسته استاندار طی نطقی اظهار داشت : از روزیکه تصمیم گرفته شد بجای شهر ویران شده لار شهر جدیدی در اراضی قریه «خور» ایجاد گردد اراضی قریهٔ خور که برای شهرسازی مناسب میباشد ایجاد گردد واین کار بامرشاهنشاه صورت میگیرد دراین هنگام اهالی شهر ویران شده لار نسبت بشاهنشاه بشدت ابراز احساسات کردند و آقای استاندار در میان ابراز احساسات شدید مردم اولین کلنگ ساختمان شهر جدید لار را بزمین زد.

ضمنا آقای استاندار ، آقـای موسوی رئیس دادگاه شهرستان لار رابسمت کفیل فرمانداری ایـن شهرستان تعیین کرد ودستور داد که برای رسیدگی بادعای مالکین قسمتی از اراضی شهر جدید کمیسیونی مرکب از اعضای جمعیت شیروخورشید و نمایندگان طبقات مختلف مردم لار تشکیل گردد تادر صورت صحت ادعای مالکین بهای اراضی آنان بانرخ عادله پرداخت گردد.

آقای استاندار وهمراهان مقارن ساعت یك بعدازظهر روز پنجشنبه با هواپیما بشیراز مراجعت کردند.

خبرنگار ما در گزارش خـود اضافه میکند درشهر جدید لار پانصد دستگاه خانه مدرن ویـك طبقه ساخته میشود واین ساختمانها بکلیه وسائل لازم مجهز می گردد وهزینهٔ ساختمانی این خانه‌ها سیصد وبیست میلیون ریال برآورد شده است. ضمنا لوله کشی آب وشبکه برق شهرجدیداز طرف سازمـان برنامه انجام خواهد شد. علاوه بر این درشهر جدید لار مسجدبزرگی بسبك مسجد شیخ لطف‌اله اصفهان بنامیگردد.

ناو انگلیسی «پاخ بولوند» در بندرعباس

پس از بازدید دوستانه بجزایر قشم وهرمز رفت

چند روز قبل ناو انگلیسی «پاخ‌بولوند» بفرماندهی کاپیتان «ارمسترانك» برای بازدید دوستانه وارد آبهای بندر عباس شد هنگام ورود بلنگرگاه بندر عباس ناومزبور ۲۱ تیر توپ بعلامت احترام شلیك کرد واز طرف نیروی دریائی متقابلا احترامات لازم نظامی بعمل آمد فرمانده ناو «پاخ‌بولوند» در عمارت فرمانداری کل بنادر بحر عمان باآقای شاه حسینی فرماندارکل ملاقات نمودو سپس فرماندارجهت بازدید بعرشهٔ ناو رفت از طرف فرماندار کل بنادر بحر عمان ضیافتی بافتخار فرمانده وکارکنان ناو انگلیسی ترتیب داده شد که در آن عده‌ای ازروسای ادارات دولتی بندر عباس نیز شرکت داشتند . فرمانده ناو نیز متقابلا فرماندار کل و روسای ادارات دولتی بندر عباس را درعرشه ناو بضیافت شام پذیرائی نمود. صبح دیروز ناو پاخ‌بولوند لنگرگاه بندر عباس را بصوب جزایرقشم و هرمز ترك کرد .

شهرداران آذربایجان شرقی دور میز کنفرانس

بطوریکه خوانندگان عزیز استحضار دارند چندروز قبل کنفرانس شهرداران شهرهای استان آذربایجان شرقی در سالن شهرداری تبریز بوسیله آقای مهام استاندار افتتاح شدو دراولین جلسه این کنفرانس دربارهٔ وظائف خطیر شهرداریها مذاکراتی صورت گرفت درعکس بالا که ازاولین جلسه کنفرانس شهرداران برداشته شده است آقای مهام هنگام ایراد نطق افتتاحیه دیده میشود.

کشتی شوروی وارد آبهای عراق شد

خبرنگار ما در آبادان گزارش داد ظهر روز گذشته کشتی تجارتی شوروی بنام «جیرچکتسك» حامل اتومبیل جیپ وارد آبهای شط‌العرب شد تا به بندر «سیبه» عراق برود . ناوچه های راهنمای نیروی دریائی جنوب و ناو گروه مستقل ژاندارمری خسرو آباد از دهانه خلیج فارس تاآبهای عراق این کشتی را راهنمائی کردند کشتی مزبور هنگام عبور از مقابل ناو گروه مستقل ژاندارمری خسرو آباد مراسم احترامات نظامی رابجای آورد .

پرداخت مساعده

اخیرا از طرف اداره دخانیات فومنات پرداخت سومین قسط مساعده توتونکاران این شهرستان شروع شده‌است ودرحال حاضر توتونکاران مشغول دریافت مساعده می‌باشند ضمنا براثر مساعی آقای جعفری شاد رئیس انحصارات فومنات امسال سطح کشت توتون دراین شهرستان ازچهار صدهکتار به‌ششصد هکتار افزایش یافته‌است .

تقاضا از شهرداری

باآینکه مدت هشت سال از تاریخ تاسیس شهرداری درهشتپر طوالش میگذرد معذالك شهرداری این شهرستان تاکنون یکدستگاه اتومبیل آتش‌نشانی نخریده است چون وجود اتومبیل آتش نشانی فوق‌العاده ضروریست باین جهت اهالی از مسئولین شهرداری هشتپر تقاضا دارند که دراین مورد اقدام گردد .

ظرف ۳۶ ساعت

جوانی درتنورهٔ آسیاب خفه شد

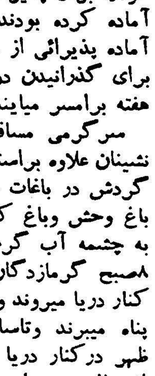

طبق گزارش خبرنگار ما در ورامین چند روز قبل جوانی بنام میرزاعلی یکی از اهالی قریه «رستم آباد» ورامین هنگام آب‌تنی در تنورهٔ آسیابی که در نزدیکی قریه قرار دارد خفه شد جریان بوسیلهٔ آقای ستوان یکم کاویانی فرماندهٔ ژاندارمری، ورامین باطلاع مقامات قانونی این شهر رسید و جنازه میرزاعلی از تنورهٔ آسیاب بیرون آورده شد چون فوت این جوان مشکوك بنظرمی رسید از اینجهت جنازهٔ وی برای کالبد شکافی بپزشکی قانونی تهران حمل گردید تا علت مرگ روشن شود .

۲۰۰۰ اتومبیل وارد رامسر شد

درسرتاسر پلاژهای رامسر فقط یکنفر نجات‌غریق وجوددارد

نرخ اجناس وخواربار ثابت است ولی یخ را بنرخ شهرداری نمیفروشند

خبرنگار ما درراسر گزارش میدهد هتلهای درجه اول رامسر تـا روز سیزدهم تیرماه رزرو شده بـودو مسافرینی که وارد میشدند عده‌ای دریانسیون ومسافرخانه‌هاو عـده دیگر بخانه‌های روستائی میرفتند در این دوروزه کاررستورانهای رامسر رواج کامل داشت وپیش‌بینی میشود که دوسه روز آینده هم بر تعداد فراریان گرما دررامسر افزوده‌شود از دوسه روز قبل مردم بومی رامسر خودرا برای پذیرائی از مسافریـن آماده کرده بودند وهم‌اکنون نیز آماده پذیرائی از مسافرینی کـه برای گذرانیدن دوروز تعطیل این هفته برامسر میایند میباشند.

سرگرمی مسافرین وساحل ـ نشینان علاوه براستفاده از آب دریا گردش در باغات رامسر ، دیـدن باغ وحش وباغ کشاورزی و رفتن به چشمه آب گرم است. ازساعت ۸صبح گرمازدگان به پلاژ هـای کنار دریا میروند وبه آغـوش امواج پناه میبرند وتاساعت شش بعداز ظهر درکنار دریا میباشند .عده‌ای ازمسافرین دراین دوروزه ناهاررا در سایه درختان مجاور پلاژ صرف میکردند وشب هم درساحل دریاو درپلاژ بیتوته میکردند!

موضوعی که باید هرچه زودتر درباره آن اقدامی بعمل آید ایـن است که درپلاژ خصوصی رامسر فقط یکنفر نجات غریق انجام‌وظیفه میکند که این یکنفر هم در برابر سیل مسافرینی که بکنار دریـای رامسر هجوم آورده‌اند پر حکم‌هیچ است .درپلاژ عمومی رامسر هـم اصولا افراد نجات غریق‌وجودندارد.

هنگام ورود هردستگاه اتومبیل بمحوطه پلاژ عمومی رامسر مبلغ ده ریال حق ورود گرفته میشود وخوب است بااعتباری که‌از این راه تامین میگردد کمیتهٔ نجات غریق، تشکیل شود وافرادی برای حفظ جان گرما زدگان استخدام شوند تاجان مسافرین درخطر نباشد.

دراین دوروزه باوجود عده‌زیادی مسافر دررامسر نرخ اجناس وخوار بار ترقی محسوسی نکرد وپیش‌بینی میشود که درروزهای آینده هـم نرخ‌اجناس وخواربار افزایش‌نیابد ولی نرخ یخ افزایش یافت وبااینکه شهرداری بهای یخ راکیلوئی سه ریـال تعیین کـرده بود معهذا فروشندگان از کیلوئی پنج‌ریال کمتر نمیفروختند ممکن است در روزهای آینده هم این نرخ افزایش بیشتری یابد خوب است‌شهرداری رامسر باین موضوع توجهی‌نماید.

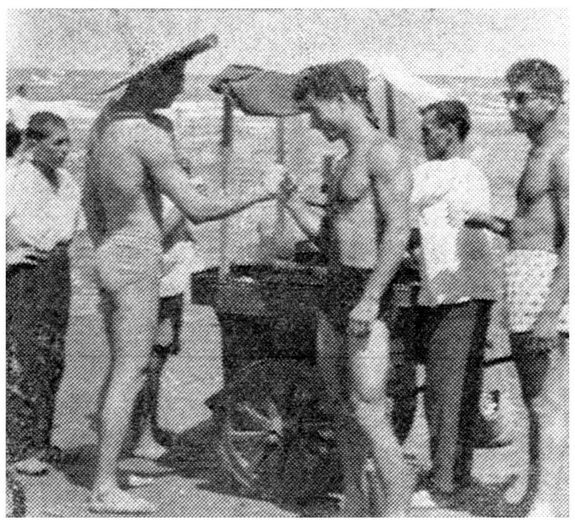

ساحل دریای رامسر ازجمعیت موج میزند ولی درطول ۱۲کیلومتر پلاژهای رامسر فقط یکنفر نجات غریق انجام‌وظیفه میکند

جسد نیمه‌جان دربیابان

مرد مجهول‌الهویه دربیمارستان فوت کرد

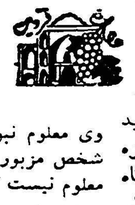

چند روز قبل یکی از کشاورزان قزوین هنگامیکه بمزرعه خود میرفت در بین راه متوجه شد که جسد نیمه جان ردی روی زمین افتاده است کشاورز مزبور با مشاهده ن وضع‌بشهر باز گشت و جریان را بکلانتری ۲ اطلاع داد ومامورین پس از عزیمت به محل جسد نیمه جان را که‌هویت وی معلوم نبود بقزوین منتقل کردند ودر بیمارستان بستری نمودند ولی شخص مزبور که جراحات زیادی داشت در بیمارستان جان سپرد. هنوز معلوم نیست که‌این مرد بوسیله عده‌ای ناشناس مجروح شده و یا بااتومبیل تصادف کرده است .

خودکشی با تریاك

از گنبدکاوس خبرنگارما مینویسد چندروز قبل دوشیزه‌ای بنام فاطمه فرزند آقای گروهبان باقر یکی از ساکنین گنبدکاوس که ۱۹ سـ از عمرش میگذشت بقصدخودکـ تریاك خورد و بعداز انتقال بیمارستان براثر مسمومیت شدید جان سپرد علت این اقدام دوشیزه فاطمه معلوم نیست ولی دادگاه گنبدکاوس باین جریان رسیدگی میکند .

شماره تلفن میخواهند

هر روز عده زیادی از اهالی بیجار تقاضای شماره تلفن میکنند ولی مرکز تلفن این شهرستان فاقد شماره‌های اضافی است‌ونمیتواند به‌آنان پاسخ مثبتی بدهد . اهالی بیجار از مسئولین مربوطه تقاضا دارندکه دراین باره اقداماتی بعمل آورند .

رئیس جدید دادگستری

چند روز قبل آقای منوچهر احمد زاده‌رئیس جدیددادگستری فومنات باینشهر واردشد و از طرف‌محترمین و معاریف مورد استقبال‌قرارگرفت

آقای احمدزاده سابقه خدمات درخشانی در این شهرستان دارد.

انتصابات در شهرستانها

اشنویه ـ آقای سروان آزیر ، رئیس ستاد اردوی لشکر هشتپر طوالش ـ آقای تقی بهپور ـ رئیس اداره دخانیات نوشهر ـ آقای مهدی سهرابی ـ سرپرست کلاسهای مبارزه با بیسوادی ـ آقای غنی زاده رئیس اداره انحصارات رضوانده ـ آقای ستوان عزیزی ـفرمانده دسته ژاندارمری گنبد گاوس ـ آقای دکتر محسن اشراقی رئیس بهداری ـ آقای علی اکبر رفعی رئیس قندو شکر . تویسرکان ـ آقای علی اصغر کوتی ـمعاون فرمانداری

کنفرانس مدیران مدارس

خمین در کنفرانس مدیران مدارس خمین که در سالن فرهنگ این شهرستان تشکیل گردید . برای لوازم دانش آموزان دو سال تحصیلی آینده مذاکراتی صورت گرفت .

یکنفر سوئدی بجرم قاچاق طلا دستگیر شد

طلاهای مکشوفه باجریمهٔ آن بنفع دولت ضبط گردید

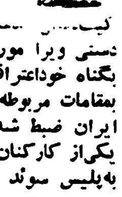

سه‌روز قبل‌مامورین حفاظت گمرك آبادان بیکنفر سوئدی بنام «جوسن» که‌سرنشین یکی‌از کشتی‌های نفتکش‌سوئدی بود مظنون شدند وضمن بازرسی از اشیاءداخل کیف دستی وی که‌بدست گرفته‌بود مقداری طلای‌قاچاق کشف کردند . خبرنگار مادر آبادان مشروح جریانرا چنین گزارش میدهد مامورین حفاظت گمرك در اسکله شماره ۱۱ مشغول گشت‌بودند که «جوسن» یکی‌از سرنشینان کشتی نفتکش سوئدی درحالیکه یك کیف دستی در دست داشت بطرف‌اسکله آمد تا بکشتی برود مامورین که‌نسبت باومشکوك شده بودند کیف دستی ویرا مورد بازرسی قراردادندواز داخل کیف دستی تعداد پنج‌دستبند طلای مرصع کشف کردند. جوسن بگناه خوداعتراف کردوگفت این دستبند های طلا را از آبادان خریداری کرده است تابخارج حمل کند. جریان بمقامات مربوطه اطلاع داده شد وجوسن بگمرك آبادان اعزام گردید در گمرك دستبند های طلا بنفع دولت ایران ضبط شدو مبلغ ۳۹۶۰۰ ریال جریمهٔ آنرا نیز جوسن نقدا پرداخت‌کرد. ناخدای کشتی از اینعمل یکی‌از کارکنان کشتی ابراز تاسف نمود واظهار داشت جوسن مدت‌ششماه ازکار برکنار میشود وبااطلاع‌جریان به‌پلیس سوئد تحت تعقیب قرار خواهد گرفت.

عصر پریروز کشتی نفتکش سوئدی آبهای آبادان را ترك کرد.

لولهٔ آب یکی‌از دستگاههای پالایشگاه ترکید

قسمتی‌از دستگاههای پالایشگاه آبادان تعطیل شد

درحدود سه‌ساعت بعداز ظهر روز پنجشنبه لولهٔ آب سرد دستگاه مبدل شماره ۱۰ پالایشگاه آبادان ناگهان ترکید باانفجار لوله آب .کارکنان پالایشگاه وحشتزده شدندو آب سرتاسر محوطه دستگاه مبدل شماره ۱۰ پالایشگاه رافرا گرفت . کارکنان پالایشگاه بناچار تصمیم گرفتند دستگاه مزبور را ازکاربیاندازند ولی خرابی یکی‌از شیرهای آب‌کنترل جریان آب را غیرممکن کرده بودو باینجهت آب محوطه‌دستگاه‌مبدل شماره ۹ رانیز فراگرفت وناگزیر این دستگاه‌نیزهمراه بادستگاه مبدل شماره ۱۰ ازکار افتاد .

باتعطیل کار دستگاههای مبدل ، ماده اولیهٔ این دستگاهها که‌مصرف نمیشد افزایش یافت و درنتیجه دستگاه تقطیر شماره ۷۵ برای کاهش میزان ماده‌اولیه دستگاههای مبدل ازکار افتاد وبااز کارافتادن‌دستگاه تقطیرناچار قلمبه خانه شماره ۳نیز که‌آب‌مورد نیاز پالایشگاه راتامین میکند میزان تهیه آب راتقلیل‌داد باینترتیب تعدادی از دستگاههای پالایشگاه از کار افتاد ولی بااستفاده از این فرصت‌شیرخالی کننده‌یکی ازتلمبه‌های بزرك آب تلمبه خانه شماره ۳ که‌غیرقابل استفاده شده بود تعویض گردید فعلا کارکنان ادارهٔ تعمیرات بطور شبانه روزی تعمیرات لازم‌را انجام میدهند وامید میرود تاپایان هفتهٔ جاری جریان کاراین‌دستگاه های پالایشگاه بصورت عادی خود برگردد .

زندان هم در تادیب این جوان شرور تاثیری نداشت

دو روز پس‌از آزادی بجرم قتل دوباره بزندان رفت

روز گذشته سیف‌اله نارنجی یکی‌از افراد شرور وسابقه دارسنندج که‌سه روز قبل‌از زندان آزادشده بودبجرم قتل یکی ازاهالی این شهرستان دوباره بزندان رفت‌تا بمجازات جنایت خود برسد . خبرنگارما در سنندج گزارش میدهد سیف‌اله نارنجی معروف به «بیتکلن» که‌با فتح‌اله‌گل نمابعلت چاقوکشی وشرارت بزندان افتاده بودندو دوستصمیمی بودند .

سه‌روز قبل سیف‌اله بقید ضامن درمقابل مبلغ شصت هزار ریال سپرده اززندان آزاد شد وهنگام خروج اززندان بدوستش فتح‌اله وعده‌داد که‌وسائل آزادی او را نیز فراهم کند . پریروز سیف‌اله باتفاق دونفردیگر از دوستانش برای انجام وعده‌ایکه به‌فتح‌اله‌داده بود دست‌بکارشدو چون می‌بایستی رضایت باقرحمزه یکی‌ازاهالی‌سنندج راکه‌فتح‌اله‌بخاطر مجروح کردن او زندانی‌شده‌بود جلب کند سراغ وی‌رفت‌ولی باقر حمزه رضایت نداد‌وسیف‌اله نیز باضربات‌چاقو او رابقتل رسانید دو نفر دوستان سیف اله که برای میانجیگری تلاش میکردند دراین جریان مجروح‌شدند سیف‌اله دستگیر گردید وبجرم قتل باقرحمزه دوباره بزندان رفت تاپس‌از تکمیل پرونده ومحاکمه بکیفر جنایت خود برسد .

پاداش فعالیت

خبرنگارما در کرج مینویسد اخیرا آقای رضا نبی یعقوب رئیس دفتر دادسرای کرج «عکس بالا» بمناسبت ابراز فعالیت درامورمحوله از طرف‌وزیر دادگستری کتبا مورد تقدیر قرار گرفته و پاداش نقدی نیز دریافت داشته است .

دفتر نمایندگی اطلاعات درکلاردشت

دربازار حسن کیف جنب اداره پست‌وتلگراف‌دائر گردید برای انجام هرگونه امور مربوط به نشریات مؤسسه اطلاعات میتوانید از ساعت ۸صبح تا ۸ شب بدفتر نمایندگی اطلاعات در کلاردشت مراجعه نمائید .

کمك بکمیته المپیك ایران

طبق گزارش خبرنگار ما در رضائیه درمراسمی که چنده‌ی قبل بمناسبت هفته المپیك باحضوراستاندار فرماندهٔ لشکر وروسای ادارات دولتی رضائیه درسالن دبیرستان فردوسی این شهرستان برگزار شد مبلغ هشت هزار ودویست وچهار ریال جهت کمك بکمیته المپیك ملی ایران جمع‌آوری گردید .

پایان سرگردانی

اسمش سرگردان بود وشاید خودش هم سرگردان بود ولی عقرب جرارهای باین سرگردانی خاتمه داد و دو روز قبل بانیش زهرآگین خود علـی اکبـر سرگردان جوان ۱۵ ساله‌ای از اهالی آران کاشان رابدیار غیستی فرستاد. گرمادر اینمنطقه بحدی رسیده‌استکه عقربهای جراره از لانه‌هاسردرآورده‌اند وزندگی مردم آران راتهدیدمی کنند آیا نمیتوان باسمپاشی منطقه آران ردم را از شر عقربها نجات داد ؟

انتخابات دوره بیستم قانونگزاری

تلگراف از زنجان

معرفی کاندیدانتخاباتی شهرستانزنجان

دربیستمین دوره مجلس شورایملی

جناب آقای دکتر اقبال رهبر محبوب حزب ملیون ایران رونوشت روزنامه اطلاعات

اینجانبان اهالی و ساکنین کوی سرچشمه شهرستان زنجان آقای مصطفی ذوالفقاری را که حقیقتا وجودش در اثر فداکاری و جانبازی در راه اعتلا ی نام کشور شاهنشاهی ایران و شاهنشاه بزرك مایه افتخار و مباهات اهالی زنجان است بنامزدی وکالت دوره بیستم مجلس قانون‌گذاری انتخاب نموده و بحضور مبارك معرفی می نمائیم . سخائی ـ حبیب‌الله خان محمدی ـ رحمت‌الله بیکدلی ـ یعقوب اکبری ـ ایوب سخائی ـ ابراهیم ضایع ـ عباس ضایع ـ اکبر انصاری ـ محمد حسین صنائی ـ اسمعیل ابراهیمی ـ قربانعلی بهزادیان ـ محمد حنیفه سلاخی الحاج مهدی عظیمی زنجانی ـ علی محیط ـ محمد توکلیان ـ محمد حسن اکبری ـ محمد صادق رهبری ـ علی رستمی ـ تقی نهاوندی ـ حمدالله محمدی ـ ناصر عباس ـصمدالله عباس ـهدایت الله کردلو ـ غیوضعلی اسکندری ـ محمد غفار خانی ـقربانعلی همایونی ـ یعقوب

آ ـ ۱۳۶۴۲

تلگراف دیگر از زنجان

جناب آقای دکتر اقبال رهبر معظم حزب ملیون ایران رونوشت روزنامه گرامی اطلاعات امضاء کنندگان زیر ساکنان دروازه تهران شهرستان زنجان باکمال افتخار فرزند فداکار این سامان آقای مصطفی ذوالفقاری راکه مراتب جانبازی وفداکاری اودرراه‌وطن‌وشاهنشاه‌محبوب اظهرمن‌الشمس است‌بنامزدی وکالت مجلس شورای‌ملی‌انتخاب‌ومعرفی می‌نمائیم و چون برادران بیجاری نیز این رادمردفداکار را بنامزدی وکالت ازشهر خود تعیین فرموده‌اند استدعاداریم دستور فرمایند که مشارالیه مستدعیات هم‌شهریان خودرا جامه عمل بپوشانند .

الحاج‌اسحق‌حسینی‌ـ الحاج‌عبداله فقیهی‌ـ الحاج‌قهرمان‌قدوسی‌ـ الحاج علی‌اوسط سلفی‌ـ الحاج حسین کلانتری ـ الحاج جلیل‌قهرمان‌ـ اسلامی‌ـ الحاج‌ابوطالب جماعتی ـ الحاج‌اصغرتوتونچی ـ الحاج رضا ذبیحیان ـ الحاج‌رمضان‌لقمانی ـ الحاج‌مسعود پرویزی ـ الحاج یحیی قبادیان ـالحاج عزت‌مرتضائی ـ الحاج‌عیسی‌قربانی‌ـالحاج‌رجب‌کاظمی‌ـ الحاج آقاجان‌کلانتری ـالحاج‌تقی‌اسکندریون‌ـعلی‌زنجانی‌پور‌ـالحاج‌محمد علی بیگلو‌ـ رزاق بیگلری‌ـ جواد قصاحبی‌ـ نصراله فخاری ـ مظفر جعفری ـ جبار کتلك‌ـ عباس نیك‌زاده‌ـ اسمعیل اکبری‌ـ آقاجان نامادی محمود موسوی ـ رحیم تحملی ـ اسمعیل شیشه‌چیان ـ اصغر ترابی ـامام‌علی بدرجانلو ـ غلامحسین عسگری‌ـمحمدعسکری ـاحمد جوادیان ـ سیداشرف جمالی‌ـجلیل‌معینی‌اصل‌زنجانی‌ـ حسین‌اسلامی ـ اکبرژاله‌منفرد ـ عرب‌علی اسکندرانی ـ علی‌نیجه‌بند ـ پوراسداله‌دارائی حبیب‌راحسین مقدم‌ـ کاظم‌کفش‌چی ـ علی صیاحی ـ کریم‌اسکندانی‌ـ عظیم‌انکورانی ـ جعفرعافی‌ـ فخرالدین رهبری ـ سیدیوسف‌ـ ترابی‌ـ سیدشمس‌الدین ترابی ـ سید مصطفی ترابی ـ جلال‌کلهری ـ رجب خلفی‌ـ ابوالفضل وجد ـ سیدناصر ترابی ـ رضاپیری ـ حبیب‌اسلامی‌ـ احمد خطیبی ـهادی نصر ـمرتضی روغنی ـشیرعلی چرخ‌لو‌ـعبادزمانی‌ـ حسن مقدس ـمحمود رستگاری ـ حسین مقدس ـمحمود رستگار ـ حسن صدیقیان ـابوالفضل ضحرار ـ رضا حسین ـ رجب‌مدازم ـ سیدجمال بارونی ـ رحیم‌اعجمی ـ باقر معینی ـ اجل‌زنجانی ـ رضاعلی قنبری‌ـ حسین‌کریمی ـاکبر علی‌قنبری ـ فضل‌اله اجاق فقیهی ـیداله رهروی ـمحمودیان ـاکبرترابی ـ نصراله فقیهی‌ـ محمد جوادیان ـ صادق‌واجدی ـ سیدذکریاموسوی ـ فتحعلی‌اسکندریون‌ـحسین‌منطقه‌ـ سیدمجاد یقینی ـ غلامحسین مسلمون ـ رحمان اصغری ـجوادیوسفیان غلامرضا فقیهی ـ حسین‌مالك‌اشتری ـ محمد فقیهی ـمحرم شیخی ـ منصوربخشش ـ مصطفی مقرجی ـ قاسم‌شریعتی ـ علی‌محمودیان ـ منصور جعفری ـمحمود مولوی .

آ ـ ۱۳۶۴۴

همشهریان عزیز ـ فارسیان شرافتمند

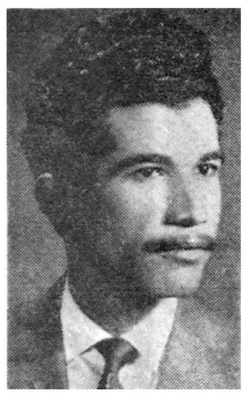

در این موقع که بنا بامر و اراده مبارك شخص اول مملکت انتخابات دوره بیستم در کما ل‌آزادی انجام خواهد گرفت ما فارسیان مقیم مرکز با شوق و شعف فراوان‌آقای **محمد کاظم فقیهی شیرازی** نوه برومند مرحوم آیت‌الله‌فقیه‌شیرازی را که بکرات مراتب میهن پرستی خودرا به ثبوت رسانیده و از هر لحاظ شایستگی نمایندگی مردم شیراز را در مجلس شورا ی‌ملی دارند کاندیدا می نمائیم .

حاج سید آقا حمیدی الموسوی ـ الاحقر عزیزالله حسنی الاردکانی ـ الاحقر سید احمد علوی دشتی ـ دکتر غلامرضا امید بخش ـ محمدرضا یزدانی ـ مهندس حبیب‌الله آیت‌اللهی ـ سید محمود علوی ـ محمدتقی ذهادت ـ هبت‌الله آیت‌اللهی ـ محمد حسین امامی ـ عبدالعلی شیرازی و ..

آ ـ ۱۳۷۲۴

آشوریهای تهران از آقای ژرژملك‌یونان پشتیبانی میکنند

اکنون که بخواست خداوند متعال وتوجهات مخصوص اعلیحضرت همایونی یك کرسی نمایندگی درساحت مقدس مجلس‌شورای ملی‌برای اقلیت آشوری اختصاص داده شده است ماآشوریهای تهران به‌خاطر اعتلای نام پرافتخار وطن عزیز وسربلندی اقلیت محبوب خودآقای‌ژرژ ملك‌یونان وکیل پایه یك‌دادگستری راکه یکی از ارزنده ترین‌وشایسته ترین فرزندان این اقلیت است بعموم آشوریهای ایران معرفی مینمائیم وپشتیبانی صمیمانه شمارا درراه توفیق ایشان خواهانیم.

یکبار دیگر انتخاب آقای ژرژملك‌یونان راکه منعکس کننده خواستها ومدافع حقوق اقلیت آشوری خواهد بود توصیه‌میکنیم.

زایابیت‌زایا ـ الیاس غریبیان ـدکتر سلیمان عیوض ـ میشائیل‌پیرم ـ اپریم‌زایا ـ ژان الخاص‌ـموشی‌برخورداریان ـ شموئیل‌بیت خودم‌ـاوشالیم ایشو ـ ایوان‌ارسانوس ـشموئیل‌بابایان ـژرژکرم ـ اسحق یوحنامتی بدرویا ـ باباجرج ـ شموئیل بیت یعقوب ـیوئیك بیت یعقوب ـ گبرئیل کانون ـوانیا رضائیه ـیورکابیت ملك ـنیکلا ملك ـبدل‌یوسف‌ـاوشانا یوسف‌ـ طوماس میخائیل ـنمرود عیسی خانی ـیعقوب دارش‌ـامانوئیل آدم‌زاده ـیوسف یوسفیان ـداود عیوض ـدکتر سارگن ـبیت‌اوشانا ـ عیسی بنیامین ـجانی‌یوسف‌ـ نیکلابیتو ـکورش شمعون ساعتی ـپاول آلکساندر‌ـادوارد یونان ـنیکیتاقلته‌ـ پطرس باباخان ـجانی خوشابه‌ـ ویلیام خوشابه ـ باباخدابنده ـ ساپریم هاویل ـیوناتان بابونی آقا خانلو ـ نیسان‌اوشانا ـاندوایشو ـ پوس‌ایشو ـشموئیل وارطان ـارسانوس گگو ـ شاول ورده ـبنیامین خدابنده ـیوسف خدابنده ـیوناتان بنیامین‌ـاوشالیم آغاسی ـشلیمون‌لاچین ـداود آقاخان ـ نیکلا یادگار ـنطنیل ناصر ـ یوشیه سرگیس‌ـشمشون بنیامین ـگیورگین یوسف‌ـ خسگیبل نظر کریمیان ـصبری نمرود ـگریشاعزیز ـ آلکساندر یونانو ـفیلیپ داود ـ ملکوگیورگین ـساتول عباسی ـواسیل یوسف‌ـ ویلیام عیوض‌ـ ادیشو شهیدی ـویلیام بیتو ـیوبرت شلیمون ـیورا ـ یعقوب مراد‌ـ یوسف ایشو ـ یوئیل بیت یوداکیم ـفریدون صایادابلخ ـویلسون یادگار ـ شموئیل کرم گیورگیس ـشاول دانیال

آ ـ ۱۱۹۶۳

نامه دیگری درتایید آقای ژرژملك یونان

دراجرای منویات مقدس اعلیحضرت همایونی ما آشوریهای میهن پرست و علاقمند به مقدسات ملی از عموم آشوریهای‌ایران مصراخواهانیم که در انتخاب نماینده خود دقت و تعمق بیشتری‌مبذول‌دارند و به‌آنهائیکه آشوری الاصل نبوده و از اجتماع ما همیشه گریزان بوده‌اند اجازه‌ندهند کرسی مقدس نمایندگی را من‌غیر حق‌اشغال کنند . برای اجتناب از این امر ما امضاکنندگان زیر بخاطر بهبود وضع عمومی منجمله بهبود وضع برادران آشوری آقای ژرژ ملك‌یونان وکیل دادگستری را که از جوانان پرشور و بصیر و مدافع حقیقت میباشند بعنوان نماینده واقعی و شایسته کرسی اقلیت آشوری معرفی مینمائیم .

الکسان بیبلا ـ جبرئیل خوشابه ـ ایلوش خوشابه ـ کلیابدلو ـ والودیا بدلو ـ سیمون الکسان داود ـ نوری الکسان داود ـ والدیا خوشابا ـ سرگیس یودیوف ـ یوسف یشف مشك آباد ـشلیمون گنجه گوك تپه ـ شموئیل گنجه‌گوك‌تپه ـ ادوارد میرزائی ـ اودیشو یعقوب ـ ووانیکلای بگزاده ـ پولس‌نیکلای بگزاده ـ اندوبدل‌پور ـ داودیونانو ـ گریشا یونانو ـ ایلخان‌واسیل‌تاروران ـ یعقوب‌یونان ـ پطرس‌هدونژاد ـ ایوان ارسانوس ـ گولیاد آدم ـ شموئیل‌آدم ـ ویلیام لازار ـ یوئیل آلکساندروس ـ شموئیل رشید ـ جانی شموئیل ـ شموئیل بدل پور ـ طیما سرگیس ـ اویشك الحق .

نامه‌هاوتلگرامهای دیگری نیز که حاکی از پشتیبانی افراد اقلیت آشوری از آقای ژرژ ملك‌یونان میباشد و دارای متجاوز ازسیصدامضاء است رسیده‌است که بعدا چاپ خواهدشد .

آ ـ ۱۱۹۱۳

آ ـ ۱۳۷۶۲

دانشگاه تبریز

دانشکده پزشکی و داروسازی

دانشکده پزشکی تبریز درسال تحصیلی ۳۹ـ۴۰ تعداد هفتادوپنج نفر دانشجو باشرایط زیر خواهد پذیرفت:

۱ـ داشتن گواهینامه ششم متوسط(طبیعی یاریاضی) برای دانش‌آموزان سال قبل ویاپروانه قبولی سال جاری .(مدرك تحصیلی پس‌از زویت به‌خود داوطلب مسترد میشود)

۲ـ عکس ۶×۴ دوقطعه که‌درسال جاری گرفته شده باشد.

۳ـرونوشت مصدق شناسنامه یکبرك.

۴ـ داوطلبانیکه شغل دولتی دارند باید پس‌از شرکت وتوفیق در امتحان ورودی برای ادامه تحصیل ازشغل دولتی کناره گیری نمایند.

۵ـ داوطلبان اجازه ثبت‌نام در امتحانات ورودی بیش‌از دودانشکده راندارند چنانچه معلوم شود که داوطلبی در امتحان ورودی بیش‌از دو دانشکده شرکت نموده است امتحاناتیکه تاریخ انجامشان مقدمتر است برای قبول داوطلب معتبر خواهد بود.

۶ـ داوطلبان باید شخصا برای ثبت نام مراجعه نمایند ولی‌داوطلبان مقیم خارج ازتبریز میتوانند مدارك لازم راباتعیین آدرس پستی خود بنشانی دبیرخانه دانشکده پزشکی تبریز ارسال وتقاضای ثبت‌نام نمایند بشرطیکه تقاضانامه ومدارك تاسیزدهم مردادماه ۳۹ بدفتر دانشکده پزشکی برسد ولی برای دریافت کارت ورود بجلسه امتحان مراجعه شخص داوطلب اجباری است.

۷ـ حق‌ثبت‌نام مسابقه ورودی ۲۰۰ ریال است.

۸ـ دفتر نام نویسی دردانشکده پزشکی ازتاریخ چهارشنبه‌پانزدهم تیرماه لغایت آخر وقت اداری روز پنجشنبه سیزدهم مردادماه ۳۹بازاست وداوطلبان میتوانند درساعات اداری بادردست‌داشتن مدارك فوق برای ثبت‌نام‌مراجعه نمایند پس‌از انقضای موعد مقرر دفترنام‌نویسی‌بسته‌شده‌و ازآن پس‌بهیچوجه نام‌نویسی بعمل‌نخواهد آمد.

مسابقه ورودی ساعت ۸صبح روز یکشنبه شانزدهم مردادماه۳۹از مواد عمومی(زبان فارسی ـزبان خارجه) ومواد اختصاصی (طبیعی‌ـفیزیك‌ـ شیمی) بعمل خواهدآمد وشرط توفیق درامتحان عمومی داشتن حداقل نمره۱۰ درزبان فارسی و۸درزبان خارجه است وکسانیکه در امتحان مواد مزبور پذیرفته نشوند مردود محسوب واز تصحیح اوراق امتحان اختصاصی آنان خودداری خواهد شد.

رئیس دانشکده پزشکی وداروسازی تبریز ـدکترمجیدامیرکبیریان

آ ـ ۱۳۶۹۸

آ ـ ۱۳۷۰۰

نمایندگی انحصاری درایران : شرکت سهامی ریشهر‌اب همایون ـ سرای همایون فروش ـ کلیه الکتریکی های معتبر تهران وشهرستانها

شرکت تهرانشهر ـ خیابان سعدی تلفن ۳۴۳۵۴ ـ ۳۰۲۱۱۵ آ ـ ۱۳۶۷۶ آگهی مصور

بررسی تاریخ روابط ایران و شوروی

حیف از آن فداکاریها که ما کردیم

اخیرا گفتار نویسهای رادیو مسکو بخیال اینکه مرد مو ملت ایران وقایع و ماجرا های گذشته را فراموش کرده‌اند مشغول به‌تحریف حقایق تاریخی شده‌اند . اینکار را مخصوصا برای نسل جوان میکنند که ممکن است اطلاعات آنها از گذشته زیاد نباشد .مادر یادداشت های اخیر بعضی از گفتار های خلاف واقع رادیو مسکو را در این باره نقل کرده‌ایم ودر اینجا نیز بی مناسبت نیست که بچند نکته اشاره کنیم .

یکی اینکه اساس معاهده مودت ۲۶ فوریه ۱۹۲۱ بین ایران و شوروی مبتنی بر اصول احترام متقابل باستقلال و آزادی طرفین و چند مسئله اساسی دیگر بود .

از جمله عدم مداخله متعاهدین در امور یکدیگر ، الغای امتیازات و قرار داد های دوره تزاریسم ، استرداد اراضی مغصوبه از ایران در دوره مزبور رفع اختلافات سرحدی و استفاده مشترك از آبهای مرزی حق ترانزیت کالا های بازرگانی و عبور از خاك متعاهدین . معاهدات ۵ اکتبر ۱۹۲۷ نیز مبتنی بر چنین اصولی بود از جمله عدم تعرض و بیطرفی و عدم مداخله متعاهدین در امور همدیگر عدم سازش یکی علیه دیگری با دولتی ثالث . قرار داد بازرگانی و گمرکی و تاسیس شرکت مختلط شیلات .

ما در مورد نقض این تعهدات و قرار داد ها از جانب شوروی کم و بیش باسند ومدرك صحبت کرده‌ایم اما آنچه در اینجا باید گفت اینکه بعداز نقض بیطرفی وتجاوز مسلحانه شوروی در سوم شهریور ۱۳۲۰ باز دوره دیگری در مناسبات دو کشور شروع میشود . در این دوره باعقد پیمان سه جانبه مورخ ژانویه ۱۹۴۲ سیاست خارجی ایران یکطرفه شده ودر کنار متفقین قرار گرفته .دوست و متحد دولت شوروی و متفقین غربی او میشود . دولت و ملت ایران در این دوره از مناسبات با دولت شوروی آنقدر وفاداری نسبت به اجرای تعهدات خودنشان داد آنقدر فداکاری در راه کمك بملل جماهیر شوروی در زمان جنك کرد که بتصدیق تمام جهانیان یك عامل مهم و موثر در کار جلوگیری از سقوط حتمی الوقوع شوروی بشمار میرفت اما همینکه جنك تمام شد دولت اتحاد جماهیر شوروی سوسیالیستی نقاب تزویر و ریا از چهره کریه و زشت سیاست جابرانه خود برداشت و برای تجزیه ایران و خاتمه دادن به استقلال و آزادی ملت ایران با تمام امکانات و عوامل قوی که در اختیار داشت دست بکار شد .

برای گفتار نویس های رادیو مسکو در تاریخ مناسبات ایران و شوروی موضوعی که بسود سیاست تبلیغاتی شوروی علیه ایران باشد وجود ندارد ، هرچه هست تجاوز است ، نقض عهد و پیمان است ، زورگوئی است ، مداخلات علنی و آشکار و یا خفیه و جاسوسی علیه ملت ایران است ، ایجاد فتنه و آشوب و هرج و مرج در داخله کشور است ، خلاصه آنکه سلسله وقایع وحوادثی است که اسناد رسوائی سیاست جابرانه شوروی را درحق مردم ایران مدلل میسازد .

دولت اتحاد جماهیر شوروی در کنفرانسهای وزیران خارجه درلندن و مسکو در اکتبر و دسامبر ۱۹۴۵ تعهد کرده بود که آن قسمت از مقررات پیمان سه جانبه راکه مربوط به تخلیه ایران از قشون سرخ بود تا دو م مارس ۱۹۴۶ اجرا کند .در فاصله همین مدت غائله آذربایجان را بوجود آورد و با مداخله صریح در امور داخلی کشور از عزیمت ستون اعزامی از تهران به آذربایجان جلو گیری کرد . سلب آزادی عمل از دولت ایران کرد و موجب شد که دولت ایران رسما بشورای امنیت شکایت کند . کارگردانهای رادیو مسکو نمی توانند انکار کنند که شکایت ایران بی ماخذ بوده است نه تنها انکار نمیتوانند کرد بلکه اساسا گفتگو از آن تجدید رسوائی سیاسی بین المللی برای دولت اتحاد جماهیر شوروی سوسیالیستی است در ۲۶ فوریه ۱۹۴۶ مولوتف به نخست وزیر وقت ایران در مسکو یادداشتی میدهد که زنك رسوائی از پروتست حکومت تزاری روسیه ۱۹۰۹ میزداید وباچنان لحنی تقاضای واگذاری امتیاز و آزادی عمل برای ستونهای پنجم خود در ایران می خواهد که هیچ دولت استعمارگری از ملت ضعیفی چنین چیز ها به آن صراحت نخواسته و نمیخواهد. دولت اتحاد جماهیر شوروی سوسیالیستی در تذکاریه ۲۸ فوریه ۱۹۴۶ به نخست وزیر وقت ایران صریحا نوشته است چون شرکت نفت انگلیس در جنوب ایران امتیاز نفت دارد بمن هم باید امتیاز در شمال ایران داده شود تا تبعیضی در کار نباشد ولی مولوتف متعمد بود که فراموش کند آن امتیاز در جنوب ایران امتیاز تازه‌ای نبود در موقع عقد معاهده فوریه ۱۹۲۱ نیز چنان چیزی آنهم بصورت وسیعتر وجود داشت و حکومت لنین و سیاست لنینی نگفت که آن تبعیض است . بعد در ۱۹۳۳ که آن امتیاز لغو گردید و قرار دادی محدود تر جانشین آن شد بازهم دولت شوروی احساس تبعیض نکرد اما درفوریه ۱۹۴۶ دولت ایران متهم بتبعیض و داشتن سیاست خصمانه نسبت بشوروی میشود . یعنی شوروی بهانه تراشی میکند . آنچنان بهانه‌تراشی که گرگ برای گوسفند میکرد و قصه آنرا بهتر است گفتار نویس های رادیو مسکو بروند در آثار کریلف نویسنده روسی بخوانند تا بماهیت سیاست دولت اتحاد جماهیر شوروی سوسیالیستی در مورد ایران وقوف بیشتری پیدا کنند .

کمپرسور شرام
SCHRAMM
ساخت امریکا ۳٫۶ مترمکعب هوا در دقیقه متحرك. دیزل. کم خرج سبك وبرزور ساز نماینده کارخانه شرکت سهامی آباد روبروی اداره نظام وظیفه شماره ۶۸ بقیمت کارخانه خریداری فرمائید .
آ ـ ۱۳۶۴۸

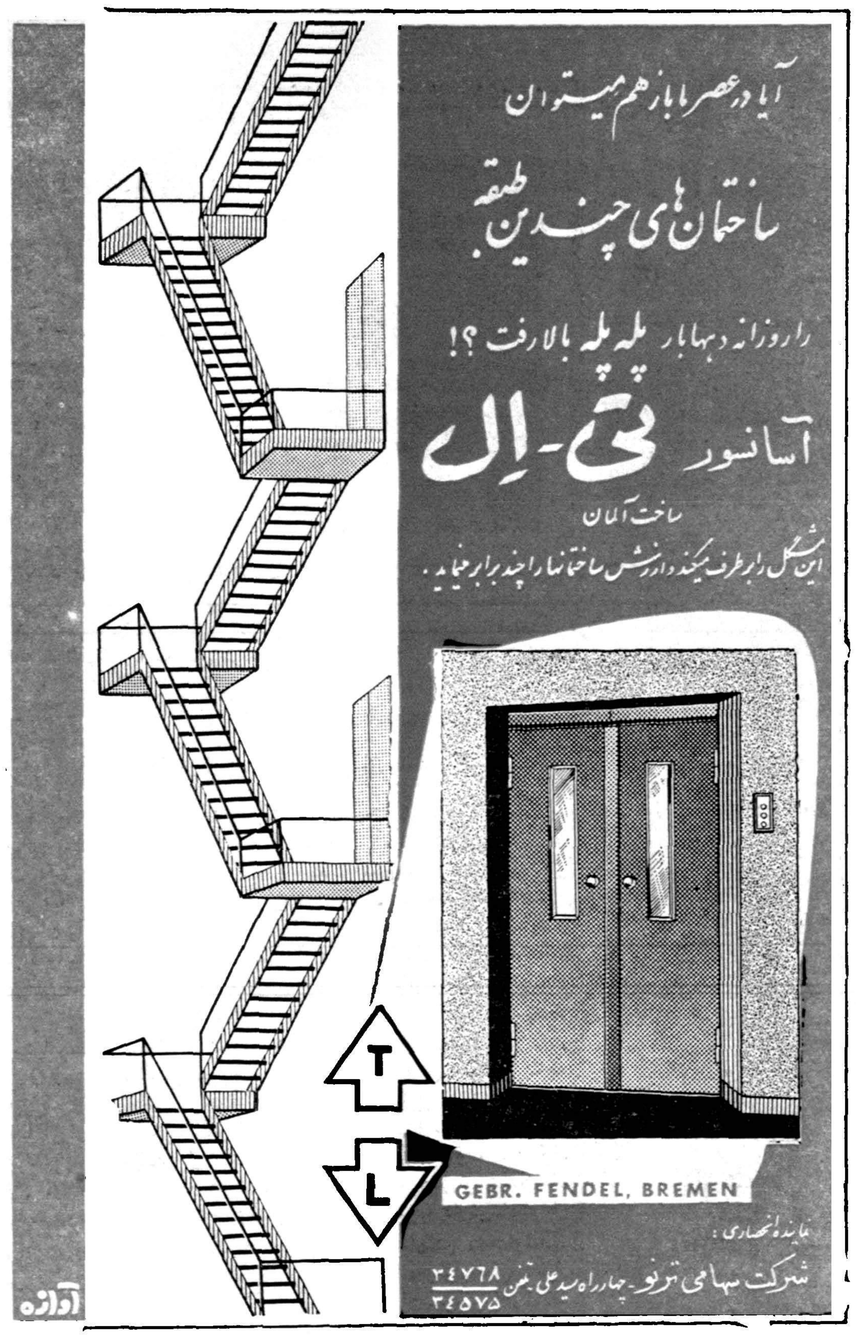

از صبح جمعه ۱۷ تیرماه در سینماهای

دنیا ـ ایفل

برای اولین مرتبه درایران
بعداز موفقیت فیلم اخیر « تارزان درجدال زندگی »
جونی ویسمولر (تارزان حقیقی)
دریك اثر هیجان‌انگیز و پرحادثه جدید
تارزان در جنگل مردان کره‌ماه
وباشرکت :
جن بیرون ـ هلن استانتون
ومیمون هنرمند کیمبا

زن قشنگ دوهزار ساله ....
مهاجمین کره‌ماه .....
معبد مقدس .....
سرزمین اسرار .....
تماشاچی را دو ساعت تمام مشغول و مبهوت خواهد نمود:

تارزان درجنگل مردان کره‌ماه
مناسب‌ترین فیلم برای خانواده‌ها واطفال

قابل توجه داوطلبین
آموزشگاه عالی پرستاری نمازی

بدینوسیله باطلاع کلیه داوطلبین رسانیده میشود. امتحانات ورودی این آموزشگاه درتهران روز چهارشنبه پنجم مرداد ۱۳۳۹ ساعت هشت صبح دردانشکده پزشکی دانشگاه تهران صورت خواهد گرفت. متمنی است برای کسب اطلاع بیشتری بموسسه ملی روانشناسی خیابان تخت جمشید چهارراه کالج روبروی ساختمان شرکت نفت مراجعه نمائید.
۳ـ۱ آ ـ ۱۳۶۶۸

بتونیر میلارز
۱۰۰ تا ۸۰۰ لیتر موجود تهران اروپ ـ میدان فردوسی
تلفن ۴۲۲۸۳
۱ـ۱۰ آ ـ ۱۲۴۰۸

پمپ شناور یك فاز
ساخت اطریش کارخانه معظم فوگل برای ۶۵ متر عمق با کلید و کابل کامل
قیمت ۲۹۵۵۰ ریال
تهران اروپا ـ میدان فردوسی تلفن ۴۲۲۸۳
۳ـ۱۰ آ ـ ۱۲۴۱۰

آگهی مناقصه

انحصار دخانیات ایران حمل درحدود سی صندوق کارخانجات ماشین آلات توتونچیق بوزن تقریبی بیست تن را از طهران به سقز به مناقصه میگذارد. داوطلبان بایستی همه‌روزه باستثناء ایام تعطیل باداره باربری این موسسه مراجعه ویك نسخه از شرایط مشخصات آگهی مزبوررا دریافت وپس از مشاهده محمولات ومطالعه براساس مفاد شرایط پیشنهاد تنظیم به‌پیوست شرایط مشخصات امضاء شده تاساعت ده صبح روز ۳۹ر۴ر۲۱ که جلسه مناقصه تشکیل خواهد شد باداره دفتر موسسه دخانیات تسلیم ورسید اخذ نمایند بدیهی است موسسه دررد وقبول یك یا کلیه پیشنهادات مختار است.
۲ـ۱ آ ـ ۱۳۴۴۲ انحصار دخانیات ایران

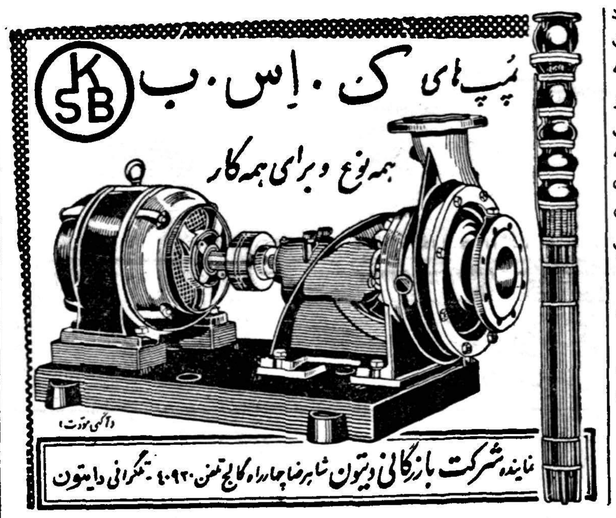

آگهی تاسیس شعبه فروش تره‌بار

سازمان مستقل تدارکات کشوری درنظر دارد درمحل فروشگاه‌های خودشعبه‌ای برای فروش تره‌بار دائرنماید.

ازعلاقمندان وتهیه کنندگان دست اول که مایل باشند اجناس خود رادرمحل‌های تعیین شده ازطرف سازمان بفروش برسانند دعوت میشود که‌درروز پنجشنبه ۱۶ تیرماه ساعت ۱۰ صبح درسازمان مستقل تدارکات کشوری کوچه برلن حضور بهمرسانند.

سازمان مستقل تدارکات کشوری ـ مهدوی
۲ـ۱ آ ـ ۱۳۴۴۰

آگهی مزایده

سازمان بیمه‌های اجتماعی کارگران مقدار ۲۹۸۲۰ عدد سولفارسفنامین از ۱۵ الی ۹۰ موعد ۱۹۶۲ و ۳۱۶۲ عدد نئوارسفنامین از ۱۵ الی ۹۰ موعد ۱۹۶۲ر۱ ازطریق مزایده حضوری درتاریخ ۲۵ر۴ر۱۳۳۹ ساعت ۱۰ صبح درمحل بیمارستان شماره ۲ سازمان واقع درکیلومتر ۱۱ جاده سابق کرج بفروش میرساند.

شرکت کنندگان درمزایده فی‌المجلس مبلغ ده‌هزار ریال تودیع خواهند کرد وسپرده مذکور درصورت استنکاف برنده از انجام معامله بنفع سازمان ضبط خواهد شد.

از طرف مدیر عامل سازمان بیمه‌های اجتماعی کارگران
۲ـ۱ آ ـ ۱۳۵۱۴

آگهی مناقصه خریدشش قلم کودشیمیائی جمعا بوزن هفت هزار تن

شرکت سهامی کارخانجات قندایران شش قلم کودشیمیائی جمعا بوزن هفت هزارتن از طریق مناقصه خریداری مینماید شرایط و مشخصات مربوطه درقسمت بازرگانی (اداره معاملات خارجی) شرکت واقع در خیابان شاهرضا مقابل خیابان فرصت موجود میباشد پیشنهادات تاآخر وقت اداری روز ۹ر۷ر۱۳۳۹ قبول ودرساعت ده‌صبح روزبعد بازورسیدگی خواهد شد.
۲ـ۱ آ ـ ۱۳۴۴۴

تجدید آگهی مزایده

پیرو آگهی مزایده ۱۲ر۲۸۴۴۹ر۳۶۹۷۸ ـ ۱۱ر۱۲ر۳۸ سازمان جنگلبانی ایران مقدار ۶۶۷ر۱۱۸ مترمکعب چوب‌صنعتی ومقدار ۶۴۱ر۲۷ متر مکعب چوب هیزمی مربوط بدرختان جنگلی مختلف افتاده دو دانك مشاع از جنگلهای میان چالی و شبر دار سرك سهم املاك و مستغلات پهلوی واقع در حوزه سر جنگلداری سواد کوه رااز طریق مزایده بفروش می رساند طالبین می توانند تا دریافت برگ مشخصات و شرایط مزایده از اداره حسابداری سازمان در مرکز و سر جنگلداری سواد کوه در شاهی پیشنهادات خودرا تاآخر وقت اداری روز پنجشنبه ۲۳ تیرماه ۱۳۳۹ بدفتر سازمان واقع در انتهای خیابان فیشر آباد ودفتر سرجنگلداری سواد کوه (شاهی) تسلیم ورسید دریافت دارند پیشنهادات واصله در ساعات ۱۱ صبح روزشنبه ۲۵ تیر ماه ۳۹ در کمیسیون های مربوطه باز و قرائت خواهد شد سازمان در رد یا قبول یك یا کلیه پیشنهادات آزاداست.

از طرف رئیس سازمان جنگلبانی ایران . سرتیپ خواجه نوری
۲ـ۱ آ ـ ۱۳۲۷۸

آ ـ ۱۳۶۶۲

از روز جمعه ۱۷ تیرماه سینما مترو پل ـ سینما چارلی **(کاباره رم)** باشتراك :
توتو ـ په‌پینو ـ دوریان کری
ممو کارتانتو
(دوبله بفارسی)
دراین فیلم ویگن چندقطعه بجای **تدی رنو** خواننده ایتالیا اجرا می کند که جزء بهترین آهنگهای سال خواهد بود

نوشته دکتر مارتین سمپسون ترجمه مهندس ذبیح‌اله دبیر

انترن جوانی درحالیکه مشغول تلاش برای نجات بیمار مشرف بموتی است کشف شگفت‌انگیزی میکند

هنگامیکه پرده مرگ نیمه‌باز میشود

روز تابستان خیلی گرمی بود هوا سنگین و کوچکترین جنبشی نداشت من در بیمارستان قدیمی پنسیلوانیا در فیلادلفی تمام شب مشغول تلاش برای نجات دخترکی از چنگال مننژیت بودم ولی این کوشش به نتیجه‌نرسید زیرادخترك مرد وکوفتگی غم‌انگیزی بر من مستولی شد من انترن. جوانی بودم که دو ماههای اخیر بارها از کنار مرگ گذشته وزندگی بنظرم بیمعنی می‌آمد

اولین بیماری که آنروز صبح معاینه نمودم مردی بودکه نزدیك به پنجاه سال داشت ودارای‌چشمان قهوه‌ای کاملا گودرفته در حدقه وچهره مهربان بود که اورا «جون برادلی» مینامم ـ ازشیشه چادر اکسیژن اورا نگاه میکردم. لبانش آبی وتنفسش سریع وبازحمت بود میدانستم که درجوانی روماتیسم مفصلی داشته که اثرات قلبی دراو باقی گذاشته‌وبیماری‌تصلب شرائین که چندین سال است اورا رنج‌می دهد مزید برعلت شد بود. من‌نمی‌توانستم به زن اوکه قامت‌کوتاهی باموهای سفید داشت فکر نکنم.با وجود اینکه خطوط چهره این زن کار وغصه رانمایان میساخت ایمان واعتماد رانیز ظاهر میکرد. هر دو امیدشان بمن بود. لیکن من‌به‌تلخی ازخود میپرسیدم چرا از من این‌سن اندازه انتظار دارند؟ تمام جزئیات معالجه ای که در باره برادلی شده از نظر میگذراندم وامیدوار بودم وسیله جدیدی برای تسکین آلام‌او بیابم. به اودیژیتالین برای تنظیم قلب داروی ضد انعقاد برای‌ممانعت از تشکیل لخته‌خون درسطح غشاء داخلی قلب مجروحش میدادند و تزریقاتی بمنظور از بین بردن‌زیادی آب نسوج مینمودند.

مقدار اکسیژنی راکه در زیر چادرش وارد میکردندنیز زیادنموده بودند. آنروز نیز مانند بسیاری از روزهای پیش یك سوزن باو زدم باآنکه در موقعیکه از پیش او برخاستم مطمئن بودم که کوشش های من بی‌ثمر است.

کمی پیش از ساعت ۱۸ مراقب طلاری که برادلی در آنجا بودبمن تلفن کرد که فورا بیایم چند ثانیه بعد بربالین بیمار بودم او صورت خاکی ،لبان بنفش وچشمان زجاجی داشت ضربان قلب که سینه‌اش را بلند میکرد بچشم میخورد وصدای تنفسش آوای گریز حباب اززیر آب رابخاطر می‌آورد.

من یك تزریق محلول دیژیتالین به‌او کردم ودستور دادم بازوبند که جلوی برگشت خون را میگیرد به بازویش ببندند تااینکه به قلب تسکینی داده شود.

یك ساعت بعد تنفس برادلی آسانتر شد. بنظر آمد که حواس خودرا بازیافته وزیرلب گفت:

ـ خواهشمندم خانواده‌ام را خبر کنید.

ـ جواب دادم :السّاعه

چشمانش را بست. هنگامیکه‌من دور میشدم صدای خرخر شنیدم برگشتم ومشاهده نمودم که دیگر نفس نمیکشد گوشی را روی‌سینه‌او قرار دادم: قلب میزد ولی بکندی . چشمانش هم رفتند .یك یادو ثانیه بعد قلب ایستاد.

باندازه یك لحظه خشگم زد باز یکدفعه دیگر برد بامرك بود. بار دیگر دخترك شب گذشته را در رویا دیدم وموج خشم مرا فراگرفت نه،نخواهم گذارد این دفعه هم مرك فاتح شود .چادر اکسیژن را دور نموده وتنفس مصنوعی راشروع کردم وبه پرستار گفتم آدرنالین بیاورد.

بمحض اینکه پرستار مراجعت کرد یك تزریق آدرنالین داخل‌قلب نمودم وسوزن را چالاکانه بیرون کشیدم وباگوشی گوش دادم هیچ صدائی نیامد. دوباره تنفس مصنوعی راشروع نمودم وباکمال قواکوشش کردم که حرکات بازوانم به‌بیست دفعه در دقیقه تنظیم شود. شانه‌هایم درد آمد وعرق مانند جوی ازصورتم سرازیر شد.

ـ صدای آرامی گفت: بیفایده است.

این صدا از آن رئیس کلینیك استاد من بود واضافه نمود:

ـ وقتی قلبی درچنین حالتی‌بایستد دیگر هیچ وسیله‌ای نمیتواند اورا دوباره بکار اندازد. من‌آلان خانواده اورا خبر میکنم.

میدانستم که او دراثر تجزیه دانش وعقل وافری دارد لیکن مصمم بودم برادلی رااز هلاك‌برهانم لذا تراکم موزون قفسه سینه را ادامه میدهم وبزودی حرکات‌بقدری خودکار انجام میشوند که گوئی شخص ثالثی آنرا اجرا میکند. ناگهان آه خفیفی میشنوم وپس‌از آن آه دیگر ـ دمی احساس میکنم که‌قلبم‌از طپش باز میماند.

ـ به پرستار میگویم دستگاه‌قلب گوش کن رابه گوشهایم بگذارد وصفحه ارتعاش کننده را روی‌سینه بیمار نگهدارد.

حرکات رادر حین گوش دادن قلب ادامه میدهم. ناگهان صدای جریان ضعیف قلب را میشنوم. مظفرانه فریاد میکشم.

اکسیژن.

کم کم نفس کوتاه تر میشود وبه تنفس سطحی تبدیل میگردد. در ظرف چند دقیقه این‌تنفس وهمچنین ضربان قلب شدیدتر میشوند.

درست در همین لحظه پرده‌ای که دورتختخواب رافراگرفته‌حرکت خفیفی مینماید. خانم برادلی پهلوی من قرار میگیرد .رنگش پریده و وحشت زده است.

ـ بمن گفته شد که‌فورابیایم.

پیش‌از اینکه من وقت جواب گفتن داشته باشم بیمار پلکهایش رابهم میزند وبابیرون دادن نفس عمیقی زنش هلن راصدا میکند.

ـ هلن دستش را روی پیشانی بیمار میگذارد وزیرلب میگوید.

ـ حرکت نکن عزیزم حرکت‌نکن

لیکن بیمار بازحمت به سخن‌خود ادامه میدهد.

ـ هلن من ترا احضار کردم و چون میدانم رفتنی هستم خواستم ازتو خداحافظی کنم.

هلن در حالیکه قادر به‌تکلم‌نیست لبهای خودرا میگزد.

ـ بیمار بزحمت بسخن ادامه داده ومیگوید من ترس نداشتم بلکه خواستم به‌تو بگویم (در اینجا مکث میکند وتنفسش بشماره میافتد) که اطمینان دارم بعدا بهمدیگر دوباره خواهیم رسید.

ـ خانم برادلی دست شوهر رابه لبهایش برده وآنرا بااشك خود خیس میکند. وزیرلب میگوید.

ـ من هم اطمینان باین ملاقات دارم.

نقش تبسم بیرنگی برچهره‌برادلی ظاهر میشود . چشمانش را می‌بندد قیافه‌اش حاکی از آرامش کاملی است آمامن در آنجا خسته وکوفته ونفس‌زنان ایستادم . راز مرك این اطاق رااحاطه کرده است. آیا خواهم توانست کمی از این راز به‌ بردارم ؟بطرف بیمار خم میشوم و بملایمت از او میپرسم.

ـ آیا بخاطر دارید آنچه احساس کرده‌اید؟ آیا یادتان می‌آید چند لحظه پیش درحینی‌که... مرده‌بودید چیزی دیده یا شنیده باشید .

برادلی مرا مدتی پیش ازپاسخ دادن نگاه میکند وبالاخره میگوید.

ـ بلی بخاطرم می‌آید. من‌دیگر رنجی نمیکشیدم وبدنم را دیگر حس نمیکردم ویك موسیقی‌مسکنی میشنیدم.

دراینجا ساکت شد وچندبارسرفه کرد وچنین ادامه داد.

ـ یك موسیقی بینهایت تسکین دهنده من درپیشگاه خداوند بودم دور از همه چیز غرق در موسیقی‌می دانستم که مرده‌ام ولی ترس‌نداشتم بعد موزیك قطع ومن شمارا دیدم که‌روی من خم شده‌اید.

ـ آیا شماتاکنون چنین‌رویائی داشته اید؟

یك لحظه تمام نشدنی گذشت. سپس‌اوبایك اعتقادی که مرالرزاند گفت :

ـ این رویا نبود.

برادلی چشمان خودرا بست و تنفسش بشماره افتاد.

من‌از پرستار کشیك خواستم که نبض اورا هربیع ساعت بگیرد و بمحض اینکه تغییری حاصل شد مرا صدا کند . سپس من بعمارت انترنها رفتم وبروی تختخوابم افتادم وبلافاصله خوابم برد. زنك تلفن‌مرا صدا کرد.

ـ آقای برادلی دیگر نفس نمی کشد نبض اورا دیگر حس نمیکنم

نظری به‌صورت برادلی مرامتقاعد ساخت. این دفعه مرك بازی را برده بود.

چرا حجاب آخرت باندازه یك لحظه پس رفت ؟ چرا باین برگشت مختصر موافقت شد.

آیا مربوط‌به‌یك واکنش‌شیمیائی داخلی اتفاقی بود یاجنبه معنوی عمیقتری داشت.

آیاروح متوفی آنقدر قوی بود که درست باندازه زمان لازم برای رساندن پیام اعتقادی وگفتن‌آخرین خدا حافظی به زوجه‌اش از دست مرك فرار نماید.

وآیا این رجعت زودگذر بخاطر این‌بود که به‌انترن جوان شکاك: مضطربی ابدیت را بنمایاند .

پیشگاه مبارك ملوکانه

بدینوسیله مالکین وتولیدکنندگان محصول میوه‌جات وقره‌بلاردهات شهریار درمورد تثبیت قیمتها وتعیین نرخ معین میوه برای تولیدکنندگان ومصرف کننده وجلوگیری از اجحافات بعضی‌از کارکنان میادین از متصدیان امر خصوصا جناب آقای ذوالفقاری شهردار محترم تهران قدردانی وتقاضا دارند اینگونه افراد شریف تشویق گردند تادر ادامه خدمتگزاری موفقیت بیشتری کسب نمایند.

حاجی محمد بلالی ـ عباس بلالی ـ محمدعلی کاظمی ـ جلال ناصری ـ لوری ـ ناصر صادقی ـ علی شفیعی ـ احمد افشار ـ کدخدا نجات‌علی ـ فضل‌اله بیات ـ عزیزاله کاظمی ـ محمد کریمائی ـ یدالله بزال ـ اسماعیل بزال ـ منصور حاتمی ـ روح‌اله‌آردهی ـ غفار آردهی ـ اصغر سیاح‌پور ـ محمد تقی ادیب ـ محمد بغدادی ـ هادهم حاتمی ـ محرم حاتمی ـ روح‌الامین آردهی ـ صفی‌یار ـ منوچهر بزال ـ احمد قاسمی ـ الیاس بزال ـ علی عطائی ـ یونس کاظمی ـ رضاسیاح پور ـ اکبر فردوسی ـ ابراهیم حبیبی ـ حسین بلالی وچندتن امضاء دیگر.

آ ـ ۱۳۷۴۶

باسعی واهتمام شهردار محترم تهران وبامشارکت شوراهای کشاورزی شهرستانهای اطراف تهران

طبق آئین نامه مصوبه طریقی اتخاذ گردیده که بارفروشان فروش باررا در صورت حساب‌هائی منعکس نمایند که یك نسخه بخریدار داده ونسخه دیگر بوسیله شهرداری بشوراهاتسلیم‌گردد لذا بدینوسیله‌بکلیه آقایان کشاورزان وصاحبان بارچه درتهران وچه درشهرستانها که‌بارآنها به‌تهران حمل میشود اعلام میگردد که نسخ دوم فروش بار در محل شورای کشاورزی شهرستان شهری برای رسیدگی وکنترل صاحبان بار موجود است که‌درصورت استنباط اختلافی برگهای فروش باررابا بارنامه بارفروش تطبیق نمایند تادر صورت مشاهده تخلفی متخلف‌بوسیله مقامات صالحه تحت تعقیب کیفری قرار گیرد .

ازطرف شوراهای کشاورزی اطراف تهران ـ حسین‌صیرفی

آ ـ ۱۱۸۸۳

قابل توجه

کلیه شرکتهای ساختمانی مقاطعه‌کاران و مهندسین مشاور ساختمانی

شرکت سهامی تولید مصالح ساختمانی **خلیج مرکزی** بهره‌برداری از تاسیسات جدید و مکانیزه خودرا واقع دراراضی ملکی شرکت در مجاورت ناحیه رودخانه‌کن (جاده قدیم‌کرج) درپائیز سال‌جاری شروع خواهدنمود .

بدینوسیله باطلاع میرساندکه تاسیسات مکانیزه شرکت قادر خواهد بود بهترین نوع مصالح ساختمانی را از قبیل سنك خرد شده مورد لزوم در راه‌سازی و پایه ریزی اسفالت ـ انواع شن سرت شده وماسه شسته شده مورد لزوم عملیات ساختمانی و کانکریت را به میزانهای استاندارد و بمقادیر عمده تهیه وتوزیع نماید .

مهندسین مشاور ساختمانی و مقاطعه‌کاران متوجه خواهند بود که تاکنون بعلت عدم وجود تاسیسات مدرن ومکانیزه تولید مصالح فوق برای تهیه انواع معین و استاندارد اینگونه مصالح با اشکال مواجه بوده‌اند و با بهره‌برداری‌ازتاسیسات‌شرکت **خلیج مرکزی** این‌مشکل آنها برطرف خواهد شد .

برای کسب هرگونه اطلاعات به‌اداره شرکت واقع درکوچه برلن ساختمان یمین تلفن ۳۲۲۹۵ مراجعه شود.

آ ـ ۱۳۶۲۸

رمز موفقیت ، خدا کثر استفاده ازوسایل است !

دستگاههای خودکار کمپانی تلفن اتوماتیك والکتریك در موسسات مختلف

موجب پیشرفت سریع کار میباشد . دستگاههای مختلف تلفن خودکار اتوماتیك والکتریك شماره‌های تلفن خارج را بطرز شگفت انگیزی در داخل موسسه افزایش میدهد .

با مرکز خودکار تلفنی ۱۰ شماره داخل ، ۲ شماره خارج

با مرکز خودکار تلفنی ۲۵ شماره داخل ، ٤ شماره خارج

با مرکز خودکار تلفنی ۵۰ شماره داخل ، ۷ شماره خارج

با مرکز خودکار تلفنی ۱۰۰ شماره داخل ، ۱۰ شماره خارج

Automatic Telephone & Electric Co. Ltd.
England

نماینده خارجی صندوق پستی ۱۰۳۶
بیروت لبنان

نماینده انحصاری درایران :
شرکت مهندسی برق ایران ، ۱۱۶ ـ خیابان شاه ـ تهران ـ تلفن ٤٧٤٨٧

کانون آگهی زیبا

آ ـ ۱۳۶۲۲

GEKOP

سکوپ

صادر کننده دستگاههای صنعتی کامل ، تقدیم میکند .

لوازم کامل و دستگاههای لازم برای کارخانجات سازنده ابزارهای ماشین

مدارك واطلاعات فنی مربوط بکارخانجات

ماشینهای سبك ـ متوسط سنگین بقدرتهای زیاد از ۵۰۰ تا ۶۰۰۰ کیلوگرام وهمچنین سبکترین ماشین ها از ۲۰ تا ۴۰۰ کیلوگرام

مدارك واطلاعات فنی مربوط به کارگاه ، ابزار آلات لازم برای تولید محصول . همکاری فنی در مدت نصب ماشین ها و دستگاهها . بکاراندا ختن کارخانه وکمک به بهره برداری آن در سالهای اول

برای کسب هرنوع اطلاعات به آدرس زیر مکاتبه فرمائید :

CEKOP
Warszawa, 49 Mokotowska,
B. P. 112. POLOGNE

کانون آگهی زیبا

آ ـ ۱۳۶۳۶

عریضه سر گشاده
به پیشگاه مبارک
اعلیحضرت شاهنشاه پهلوی پدر تاجدار

بخشهای دودانگه و چهار دانگه شهرستان ساری که چندین بلوك و چهارصدقریه آبادی است و متجاوز از یکصد هزار نفر جمعیت سکنه آن است کیش ماساکنین این منطقه پهناور خداپرستی وشعار ماهمه بندگانیم و خسروپرست ومرام ماچوایران نباشد تن مامباد . منطقه‌ایست بسیار وسیع که تاکنون شهادت تاریخ جزایرانی و ایرانیت در آن حدود راه نیافته و به‌پیروی از نیاکان اصیل خود که خود همیشه درمواقع حساس مدافع و حامیان این مرزوبوم بوده‌اندو درتمام حوادث ملیت خودرا حفظ نموده‌درتمام مراحل باتمام مقدورات خوددر مبارزه بااجانب وبدخواهان شاه و کشورشاهنشاهی کوشیده‌است باآنکه حزب منفوره توده در تمام شئون مملکت رخنه نموده بود درآن حدود اسمی از آنان نبوده واز احدی کوچکترین جنبشی برخلاف مصالح عالیه شاه و مملکت مشاهده نگردید ودرواقعه شوم شهریور که قوای انتظامی از گرگان ساری مجبور بعقب نشینی شده بودندهمین اهالی دودانگه وچهار دانگه بودند که‌درمدت توقف ایشان در آن‌حدود وسائل آسایش آنان را مهیا نموده و بجان و دل از آنان پذیرائی‌نموده و تمام افراد نظامی را بادادن لباس و آذوقه بمرکز اعزام و اسلحه آنان را بامعارضه و مبارزه باقشون اجنبی حفظ نموده پس‌ازاعاده‌آرامش به‌مامورین انتظامی تسلیم نموده‌اند بااین وصف این منطقه بزرك و حساس ازمازندران در نظر اولیای امور و متصدیان وقت از نقشه جرافیائی ایران محو و منطقه فراموش شده محسوب که کوچکترین توجهی بوآن نشده و از آثار تمدن و ترقیات امروزه جزئی بهره‌ئی نبرده‌ایم و از ابتدائی ترین وسائل آسایش که دراختیار سائرین‌است محرومیم نه‌فرهنك داریم ونه‌بهداشت ونه امنیت ونه‌وسائل‌ارتباط‌باهمان وسائل عهد قدیم زندگانی میکنیم و علت اساسی آنهم نداشتن‌نماینده دلسوزی بوده که آه مارا بشاه مابرساند و احتیاجات این‌منطقه‌راگوشزد اولیاء امور بنماید و اشخاصی که تاکنون بنام نماینده مازندران به کرسی مجلس تکیه نموده بودند نه‌آنکه تنها ماازهویت آنان اطلاعی نداشته‌ایم بلکه آنان نیز سعی درشناسائی این منطقه وسیع‌و مردم محروم آن نمی‌نمودند آیا معنی و حقیقت مشروطیت که حکومت مردم برمردم باشد این است که‌موکل‌وکیل خودرا نشناسد.

اعلیحضرتا . شهریارا

ماباهیچ حزب و دسته ارتباط نداریم و بجزخداو شاه و میهن‌به‌چیزی ایمان واعتماد نداریم و کوچکترین نقطه ابهامی چه درگذشته و حال درمهرشاه ومیهن در زندگانی‌خود نداشته و نخواهیم داشت درادوار مشروطیت فقط در سلطنت‌اعلیحضرت رفقیدبانی ایران نوین بود که چون تمام امور کشور بارای صائب آن مرد بزرك انجام میگرفت مراعات این معنی راهم توصیه می‌فرمودند که نماینده هرمنطقه باید شخص معروف و باصلاحیت همان منطقه‌باشد مرحوم هزار جریبی که از شخصیتهای معروف مابودند چندین‌دوره نماینده مادر مجلس بودند لیکن از بعد شهریورسال بیست این حق مسلم‌ازماسلب گردیده و چون کشور دراشغال اجانب و احتیاج به آرامش داشت ازهرگونه اقدامی جز اطاعت صرف‌تامبادا بهانه بدست بهانه جوافتد خودداری نموده‌ایم و درمقام مطالبه حق خود برنیامدیم اکنون که پادشاه جوانبخت مادرفرمایشات خود

(حتی دستور خواهیم داد که انتخابات ایران‌آزادباشداگرحقیقتا کسی‌توانسته است جلب افکار مردم را بحدی بکندکه اکثریتی بدست‌آورد اسباب خوشوقتی است که بفهمیم مردم بچه اشخاصی عقیده‌مند هستند)

نوید آزادی انتخابات داده‌اند بدیهی است هرگاه تشخیص و تعیین تعداد نمایندگان آستانهای کشور بنسبت جمعیت شهرستانها و بخش های تابعه آن باشد حق انتخاب یکنفر نماینده برای ساکنین دودانگه و چهاردانگه از مسلمات خواهد بود لذاجان نثاران بنمایندگی ازطرف قاطبه اهالی این دوبخش به‌پیروی از منویات مقدس شهریار خود

آقایان‌محسن‌فریوروغلامرضا اسپهبدی

راکه ازخاندان اصیل مازندران بوده که‌در صلاحیت و شایستگی آنان تردیدی نیست و مورد علاقه و اعتماد کامل مامی‌باشند و درمیان مامردم مسکن داشته ودراجتماع مانشو نما یافتند وبراحتیاجات ماوقوف دارند به‌کاندیدای بیستمین دوره تقنینه به‌پیشگاه همایونی معرفی وآراء خودرا بنام یك نفر از آنان خواهیم نوشت انتظار بیش از یکصدهزار مردم محروم این سامان از پیشگاه مقدس پدر تاجدار آن است که اوامر شاهانه بمتصدیان امر مبنی‌برصیانت حقوق اهالی این سامان شرف صدوریافته تاباخاطری آسوده آراء خودرا در صندوق ریخته‌ودر انتخابات نماینده منظور اقدام نمائیم .

حاجی اسحق باکوئی ـ حاجی سلیم ذلیکان ـ حاجی حبیب‌اله شاکری ـ شیخ‌محمد رفیع شیرازی ـ حاجی لطف‌اله تاج ـ غلامعلی عمادی ـ شیخ عباس حامدی ـ حسین حامدی ـ حسین ایمانی ـ باقر کوائی ـ شیخ‌حسن باقری ـ ابوالقاسم موسوی ـ حاجی عبدالحسین ـ حسن قربانی ـ حسین کوثری ـ حاجعلی فرهادی ـ حاجی وثوقی ـ حاجی مرتضوی ـ حاجی شیخ مهدی زمانی ـ علی محسنی ـ سیدابراهیم عمادی ـ ملك‌زاده‌امیری ـ غلامعلی ذلیکان ـ شیخ علی اکبر حسینی ـ سیدعلی اصغر قربانی ـ سیف‌اله عمادی ـ خلیل نصیری ـ لطف‌اله وندادی ـ حاجی حبیب‌اله شاکری ـ لطف‌اله عمادی نژاد ـ جهانگیر عمادی ـ حسین ایمانی ـ علی رنجبر ـ محمد امین عمادی ـ حسین یزدانی ـ حسن فرهادی متکلد ـ مسیح فرهادی ـ احمد عمادی ـ جعفر فرهادی ـ محمد اسمعیل نوذری ـ سید مهدی موسوی ـ غلامعلی وندادی ـ مهدیقلی ترابی ـ مهدی ایران نژاد ـ علی گرجی ـ اسمعیل کوهستانی ـ عسکری فرهادی ـ فرهادفرهادی ـ غلامعباس محمدی ـ غلامعلی محمدی ـ رحمت‌اله ذلیکان ـ نورعلی خورشیدی ـ اسکندرعباسی ـ علی‌اکبر صادقی ـ اسکندر خورشیدی ـ عبدالحسین فرهادی ـ علی محمد خورشیدی ـ علی‌اصغر خورشیدی ـ ابوالقاسم صدیقی ـ فرج‌اله کودی ـ غلامعلی ذلیکان ـ جعفر کوهزادی ـ محمدعلی کوهزادی ـ شعبانعلی شجاعی ـ حسن صدیقی ـ ولی مهدوی ـ آقامحمد باکوئی ـ صمد مهدوی ـ شکرعلی نجات ـ شکر خورشیدی ـ فیض‌اله خورشیدی ـ قاسم کوهزادی ـ محمدولی کوهزادی ـ خیراله بابائی ـ خلیل فرهادی ـ سیدتقی عمادی ـ شیخ‌محمد باکوئی ـ شیخ‌زین‌العابدین باکوئی ـ لطف‌اله وندادی ـ شیخ‌علی ایمانی ـ سهراب‌حمزه ـ حاجی‌نعمت‌اله بساری ـ حاجی قربانعلی بساری ـ تقی بساری ـ عبدالعلی بساری ـ حاجی رضا قربانی ـ حاجی علی ملکی ـ حاجی غلامحسین ملکی ـ خلیل ملکی ـ علی سعادت ـ اکبر سعادت ـ اکبرفادری ـ سید تقی عمادی ـ قدرت‌اله کریمی ـ سیدمحمد مطلبی ـ محمدرضا مرگابی ـ محمدعلی مرگاوی ـ سیدحسن عمادی ـ احمد حسینی ـ میرعماد عمادی ـ محمد رنجبر ـ محمد علی‌عباسی ـ طهماسب فرهاد نژاد ـ تیمور وندادی ـ حسن فرهادی ـ اسدالله نصیری ـ ذبیح ابراهیمی ـ موسی خلیلی ـ نصراله مطلبی ـ باب‌اله کارگر ـ میریحیی کاظمی ـ خلیل ملکی ـ فضل‌اله مطلبی ـ سیدابراهیم عمادی ـ سیدعلی اصغر قربانی ـ احسان فرهادی ـ علی مهربان ـ غلامرضا رضاپور ـ کاظم خورشیدی ـ علی باکری ـ محمدعلی وندادی ـ حاجی محمدعلی وندادی ـ لطفعلی وندادی ـ گت‌آقاوندادی ـ سیدابراهیم عمادی ـ حسن قربانی ـ شیخ علی‌اکبر حسینی ـ سلطان شجاعی ـ بهراله کوهزادی ـ محمد حسین صدیقی ـ تقی مهدوی ـ حسین ذلیکانی ـ هدایت مهدوی ـ محمود محمودیان ـ رحمت اویسی ـ حبیب‌اله شمهیر ـ تیمور خرمی ـ محمد تقی کوهزادی ـ سیف‌اله خورشیدی ـ محمد احمدی ـ عین‌اله خورشیدی ـ گلبرار خورشیدی ـ محمدعلی کاویان ـ حسین کوهزادی ـ نادر محمدی ـ حاجی آقا کوهزادی ـ رحمت کوهزادی ـ حسینعلی خورشیدی ـ علی اصغر خورشیدی ـ ابوالقاسم صدیقی ـ کریم کوهزادی ـ محمد شجاعی ـ حسن شجاعی ـ شعبان شجاعی ـ شکراله خورشیدی ـ فرج‌اله خورشیدی ـ اکبر فلاح ـ حسن کریمی ـ مراد فلاح ـ لطفعلی‌بوشی ـ یوسفعلی بوشی ـ محمدعلی بوشی ـ علی‌محمد نژاد ـ مهدی قاسمی ـ رمضان خورشیدی ـ محمدعلی خورشیدی ـ عزیز خورشیدی ـ حسن صباغی ـ حسین صباغی ـ بدل‌حاجیان ـ پنجعلی طالبی ـ محمد خورشیدی ـ بماندعلی بابائی ـ عبداله خورشیدی ـ سیف‌اله جعفری ـ هادی خورشیدی ـ عبدالمحمد خورشیدی ـ عبداله حسنی ـ حبیب‌اله‌نوری ـ غضنفر خورشیدی ـ جهانگیر شجاعی ـ محمد ابراهیم احمدی ـ علیرضا خورشیدی ـ ابراهیم‌خورشیدی ـ علی خورشیدی ـ مهدی خورشیدی ـ محمد جان خورشیدی ـ احمد خورشیدی ـ محمد خورشیدی ـ گلعلی حمزه ـ محمدعلی یوسفی‌ـضرب علی خورشیدی ـ بماندعلی محمدی ـ شکراله جعفری ـ محمد نصیری ـ رحیم فرهادی ـ خلیل خلیلی ـ میرعماد فتاحی ـ گلباباعباس زانم ـ خیراله خورشیدی ـ بابا خورشیدی ـ محمدولی قربانی ـ احمد خورشیدی ـ محمد حسین سلطانی ـ اسمعیل خورشیدی ـ محمد فلاح ـ اسکندر فلاح ـ نادر شلمی ـ فیض‌اله خورشیدی ـ صمدخورشیدی ـ عبدالمناف خورشیدی ـ رمضان رمضان‌پور ـ قاسم حسینی ـ احمدعمادی ـ سیدمحمد علی مسلمی ـ موسی‌عباس‌زاده ـ سید جعفر فتاحی ـ سید زمان حمیدی ـ سید حسین حمیدی ـ احمدعلی رمضانی ـ عموی‌زارائی ـ رجبعلی زارائی ـ علی‌حمیدی ـ سیدابراهیم نبوی ـ سید لطف‌اله‌ایمانی ـ محمد اعزی ـ رمضانعلی‌واحدی ـ سیدحسن محمدی ـ علی اکبر حیدری ـ محمد ابراحیم حیدری ـ محمد یعقوبی ـ حسین ذلیکانی ـ احمد اسلامی ـ تقی کوهزادی ـ رحیم کوهزادی ـ محسن رضائی ـ رجب دهقان ـ نجاتعلی فرهادی ـ غلامعلی قلی‌نژاد ـ علی خورشیدی ـ حسینعلی کاظمی ـ رضا خورشیدی ـ مربعلی خورشیدی ـ محمدعلی قاسمی ـ قربانعلی محمد نجات ـ ابراهیم ساداتی ـ علی‌نوری ـ محمد علی رضوانی ـ نصراله‌خورشیدی ـ قربان خورشیدی ـ نادعلی‌خورشیدی ـ بماندعلی‌فرجی ـ عبدالحسین خورشیدی ـ محمد علی جعفری ـ گلبرانوری ـ جمال جعفری ـ تقی رضائی ـ میربابا صادقی ـ عباس بشی ـ یارمحمد ظالبی ـ ابراهیم طالبی ـ محمد ولی خورشیدی ـ عبدالعلی خورشیدی ـ رستمعلی بیطالمی ـ محمدعلی خورشیدی ـ ولی جعفری ـ عبدالحسین محمدزاده ـ شیرعلی‌خورشیدی ـ سیفعلی خورشیدی ـ نظرعلی‌خورشیدی ـ رحمن بابائی ـ شعبان‌خورشیدی ـ پنج‌علی خورشیدی ـ حیدرخورشیدی ـ حسین خورشیدی ـ رمضان‌قلی‌نژاد ـ پنجعلی رضائی ـ سیدحسن مسلمی ـ کربلائی قربان‌ولی‌زاده ـ خلیل رحمانی ـ محمد ابراهیم ـ سید صالح هاشمی ـ شیخ محمد خورشیدی ـ سید قنبر هاشمی ـ سید کاظم حسینی ـ سید صمد ساداتی ـ حسین رنجبر ـ محمد علی ایمانی ـ سید وهاب حمیدی ـ حاجی آقا میرعمادی ـ سید محسن نجات ـ سید حسین جعفری ـ گلبرار همزئی ـ حمزه همزه‌ئی ـ سید علی اکبر اسماعیلی ـ علی اکبر محمدی ـ علی‌قربانی ـ حبیب‌اله نوری ـ هادی خورشیدی ـ مهدی قاسمی ـ حسن کریمی ـ اکبر فلاح ـ محمد شجاعی ـ عشقعلی قربانی ـ محمد رئیسیان ـ حسین خورشیدی ـ حبیب‌اله قربانی ـ شعبان یوسفی ـ علی محمد عابدی ـ میرعماد تقوی ـ اسمعیل جعفری ـ کریم جعفری ـ جعفر قاسمی ـ اسداله جعفری ـ علی نوروزی ـ مصطفی امینی ـ حاجی نعمت سبحانی ـ شیر آقا قربانی ـ رضا قربانی ـ احمد رضائی ـ علی حسن علیخانی ـ تقی رضائی ـ عبداله علیخانی ـ نوراله علیخانی ـ جعفر طیبی ـ عبدالحسین طاهری ـ یوسفعلی حسن‌نژاد ـ نوراله قربانی ـ اسمعیل امیری ـ سید موسی نصیری ـ موسی قربانی ـ محمد حسین امینی ـ محمد کیانی ـ محمد حاجیان ـ سید حسین کاظمی ـ غلامحسین محمد نژاد ـ رحمت طیبی ـ مهدی سلیمی ـ شکرطیبی ـ میر خالق کریمی ـ شیخ‌غلام‌طیبی ـ محمد علی رضاپور ـ سید رضا تقوی ـ محمد تقی تقوی ـ عباس‌طیبی ـ عباس سقائی ـ سید رضا رضائی ـ جواد رضائی ـ محمد علی رضائی ـ سید امراله سلیمانی ـ سید ابراهیم تقوی ـ سید محمد علی عظیمی ـ اسحق رضائی ـ علی‌اکبر مختاری ـ مختار مختاری ـ سید مصطفی فاظمی ـ رضی حسینی ـ علی‌اکبر حسینی ـ صمد میرافضلی ـ رحمت امیری ـ ابوالفضل کاوه ـ قاسمعلی نوری ـ یوسف نوری ـ حسینعلی احمدی ـ غلامعلی منصوری ـ منصور کوهزادی ـ خیراله عرب ـ محمد مختاری ـ نوراله کلومکی ـ رمضان کلومکی ـ حسن کریمی ـ قربان صادقی ـ غلامعلی صادقی ـ حسن کریمی ـ جعفر کلا ـ علیجان‌صادقی ـ حاتم یعقوبی ـ وردی یعقوبی ـ فتاح مهدوی ـ محمد ابراهیم قلقی ـ احمد هاشمی ـ غلامعلی گاوه ـ صفر قلقی ـ محمد اسلامی ـ ابوالقاسم خلیلی ـ خداداد احمدی ـ کرمعلی احمدی ـ محمد تقی احمدی ـ مطلب محمدی ـ احمد احمدی ـ رشید شهریاری ـ عبدالرزاق بریمانی ـ عبداله محمد نژاد ـ میصالح موسوی ـ اکبر یوسفی ـ باب‌اله‌بریمانی ـ حجت‌اله صادقی ـ هاشم مسوی ـ غلامعلی فلاح ـ یارعلی فلاح ـ محمد تقی کیا ـ محمد علی کیا ـ جمال محمدی ـ علی اصغر رضائی ـ شعبان نوذری ـ علی فرهادی ـ کاظم طاهری ـ حسین‌علیخانی ـ حسن واحدی ـ علی صادقی ـ علی گل‌نوروزی ـ عیسی تقوی ـ حسین مختاری ـ محمد جان‌طالبی ـ لطف‌اله نوری ـ خلیل امینی ـ جانبابا امینی ـ حسن‌امینی ـ کنی‌رضاپور ـ غلامحسین امینی ـ ضیاءالدین دودانگه ـ حسن سلطانی ـ رضا سلطانی ـ محمد طیبی ـ محمدرضا طیبی ـ علی حاجیان ـ رحیم امینی ـ سیداحمد یوسفی ـ آقابرار پیروی ـ نادعلی امینی ـ لطف‌اله طیبی ـ محمد علی محمدنژاد ـ مرتضی طیبی ـ منصور رضائی ـ محمد حسین رضائی ـ عبدالرحیم رضائی ـ ابراهیم رضائی ـ ولی‌اله‌عظیمی ـ عبدالعلی مختاری ـ علی‌اکبر یوسفی ـ محمد مختاری ـ ابراهیم‌مختاری ـ علی‌اکبر کاظمی ـ آقاجان زمانیان ـ صفر طالبی ـ حسن مختاری ـ محمدعلی عشوری ـ نادعلی‌عشوری ـ حسین امیری ـ غلامعلی امیری ـ شیخ ولی‌اله احمدی ـ جلیل اردشیری ـ شیخ محمد حسین ذلیکانی ـ سیف‌اله باکری ـ کوچك باکری ـ روح‌اله معلوی ـ محمد موسوی ـ شعبان روشنی ـ خلیل یوسفی ـ علی قربانی واواره ـ قربان‌خورشیدی ـ کربلائی چلوئی ـ اسداله صادقی ـ محمد مختاری پاشاکند ـ نوراله صادقی ـ شعبان یعقوبی ـ مرادقلقی ـ رمضان گاوه ـ محمد یعقوبی ـ شعبان‌کاوه ـ غلامرضاپور ـ علی‌فلاح ـ شیرعلی احمدی ـ عبدالعلی خلیلی ـ فضل‌اله یعقوبی ـ عین‌اله یعقوبی ـ مشاءاله‌سلطانی ـ نادعلی رضائی ـ رضا سلیمانی ـ حاجی باقری ـ محمدباقری ـ کریم‌عمادی ـ محمد بریمانی ـ ستار زارعی ـ قدرت‌اله زارعی ـ عزیز مظلومی ـ ابراهیم ـ ابراهیمی ـ محمد ولی کوهزادی ـ احمد صادقی ـ ابراهیم اکبرزاده ـ قاسم بریمانی ـ وهاب بریمانی ـ عبداله یوسفی ـ عبدالحسین رضائی ـ علی اکبر شهریاری ـ نور محمد مظلومی ـ جلال یوسفی ـ علی اکبر محمد نژاد ـ نادعلی احمد ی ـ عطا میر افضلی ـ زلفعلی رجبی ـ موسی رضاپور ـ نوراله غلام‌نژاد ـ صمد میر افضلی ـ احمد اصغری ـ غلامرضا رضائی ـ خلیل طالبی ـ محمد خلیلی ـ عبداله بزرگی ـ حیدر اسماعیلی ـ اسداله خورشیدی ـ احمد موسوی ـ محمد رضا مرکاوی ـ حاجی رمضانی ـ رسول شیرزادی ـ حسینعلی مرکاوی ـ آقا نور ـ تلارمی ـ حاجی عزیز اصغری ـ عنایت طالبیان ـ رحمن طالبی ـ خیراله رجبی ـ غلامعلی اعتصامی ـ حسین‌اعزی ـ فتح‌اله زارع ـ احمدزارع امیر فلاح ـ حسینعلی اعزی ـ منوچهر قاسمی ـ عبدالحسین صمدی ـ رجب باکری ـ غلامحسین احمدی ـ حجت خادمی ـ اسداله خادمی ـ علی اصغر حبیبی ـ عباسعلی اسماعیلی ـ ابوالفضل مصطفوی ـ آقاجان اعزی ـ محمد تقی میرزائی ـ تقی اعزی ـ حیدر علی رشیدی ـ حسینعلی شیرزادی ـ فتح‌اله انگبین ـ علی حسین شیرزادی ـ احمد باکوئی ـ مرتضی مهدوی ـ مرتضی مرکاوی ـ مهدی شیرزادی ـ موسی‌باکوئی علیجان شیرزادی ـ حسین احسانی ـ حسینعلی تقوی ـ محمد حسن سلطانی ـ عباس احسانی ـ اکبر ربانی ـ اصغر مهدوی ـ ابوتراب ربانی ابراهیم عالیشاه ـ فتح الله بابائی ـ سید علی بابائی ـ سید محسن عمادی ـ اسرافیل ثقفی ـ سید اسمعیل میر عمادی ـ میر صادق عمادی ـ عزیزبابائی ـ مسیح کروان ـ علی‌بابا شمد بند ـ حسن کروان ـ جلال شمشیر بند ـ یحیی امامی ـ نور محمد کردان ـ سید علی‌اکبرموسوی محمود اصغری ـ غلامرضا اصغری ـ میر علی اصغری ـ میر علی اصغر موسوی ـ بزرك عظیمی ـ عبدالصالح عظیمی ـ یدالله قدنبان ـ محمدحسن منتظری ـ رحیم قربانی ـ فرضعلی عزیزی ـ موسی عابدی ـ محمد حیاری علی کهنسال ـ حاجی نعمت‌الله یساری ـ تقی دارائی ـ رحمت ربیحی ـ قلی مختاری ـ مراد مرادی ـ عسکری جلالی ـ گل محمد عبدیان ـ حاجی شاه بیك قربانی ـ رمضان ادریسی ـ غلامعلی آرام ـ حبیب‌الله مظلومی ـ عبدالعظیم بریمانی ـ کربلائی بابا مظلومی ـ میر شجاع احمد نژاد ـ جمال یوسفی ـ اکبر علیزاده ـ رمضان قربانی ـ حیدر یوسفی ـ محمد علی صادقی ـ میر آقا کاظمی ـ تقی بریمانی ـ پنجعلی رضائی ـ هاشم رضائی ـ خانعلی گرجی ـ نادعلی باقری ـ محمد موسوی ـ محمد صادقی ـ علی اسلامی ـ محمد اسمعیل غلامی ـ علی اسدی ـ خلیل ابراهیم ـ نور محمد جوادی ـ موسی‌مهدوی ـ عباس مرکاوی ـ حسین دهقان ـ کاظم شیرزاد ـ رضاش میرزاد ـ نجف‌خرمی حسین باکوئی ـ امرالله شیرزادی ـ اسمعیل ونداد ـ قاسم امیری ـ ضربعلی امیری ـ حسن عالمی ـ بزرك اعزی ـ رحیم طالبی ـ شعبان خادمی ـ عبدالحسین جعفری ـ محمد علی خادمی ـ محمد حسن اعزی محمد اعزی ـ عبدالمحمد قاسمی ـ علی گدا قاسمی ـ محمد علی مختاری عین‌الله قاسمی ـ شکرالله قاسمی ـ حسینعلی مختاری ـ عنایت‌قاسمی علی‌اصغر محمدی ـ کریم بصیری ـ علی‌اکبر بصیری ـ غضنفرحسینی عبدالجواد قاسمی ـ عبدالرحیم ظاهری ـ علی‌باکوئی ـ ابوالحسن شیرزاد مهدی خرم ـ عبدالرضاشیرزادی ـ عبدالحمیدشیرزادی ـ حسن‌شیرزادی ابو طالب ربانی ـ صادق ربانی ـ جانبرار ربانی ـ بابا رحمانی ـ حسن اسماعیلی ـ آقا مراد رحمانی ـ غلام حسین زاده ـ معصوم عمادی ـ محسن عمادی ـ شعبان قادری ـ ذبیح رستمی ـ مهدی رستمی ـ یحیی قادری ـ حیدربابائی ـ علی اصغری ـ جانبابا صادقی ـ طاهر موسوی ـ ابوالقاسم موسوی ـ سید علی اکبر موسوی ـ ابراهیم موسوی ـ سهراب حمزهٔ ـ حاجی احمد حمزهٔ ـ علی گل حمزهٔ ـ محمد حمزهٔ ـ عزیز عزیزی ـ رمضان قلی‌پور ـ محمد علی یساری ـ خلیل جلالی ـ رحمان یساری ـ حسن قربانزاده ـ عبدل مرادی ـ علی حیدری ـ امامقلی عبدی ـ منصور یساری ـ رزاق جلالی ـ غلام غضنفری ـ محمد عبدیان ـ جانعلی محمدپور کریم جلالی ـ قاسم فلاح‌پور ـ تقی‌کریمی ـ شیمحمد طالبی ـ غلامحسین یوسفی ـ ذوالفقار یوسفی ـ ظهورالله پیری ـ عنایت ملائی ـ محمد ملائی ـ آقا گل ملائی ـ یدالله اسماعیلی ـ ولی‌الله نعیمی ـ عابدین‌ملائی علی‌اصغر اکبر زاده ـ تقی خردمند ـ حبیب‌الله خردی ـ ولی‌الله حزبانی ـ رمضان فلاح‌پور ـ بابا ملائی ـ باباجان ملائی ـ یعقوب ملائی ـ کریم یمینی ـ رحیم نصیری ـ علی گل ذبیحی ـ عتلی شیبانی ـ احمد عبدی ـ جلیل اسبقی ـ نظر کنی پور ـ مراد مرادی ـ محمدمرادی ـ عبدالرحیم عابدی ـ رزاق حیدری ـ علی ذبیحی ـ مراد مهدوی ـ تقی‌ولی‌پور ـ رمضان جلالی ـ بهرام علیزاده ـ اصغر کوثری ـ حاجعلی فرهادی ـ حاجی مرتضوی ـ حاجی وثوقی ـ اسماعیل خواجه بندی ـ شیخعلی مؤذنی ـ شیخ اسماعیل مهدوی ـ حاجی شیخ مهدی زمانی ـ کربلائی تقی زمانی ـ محمد قلی مهدی نژاد ـ شیخ احمد رجبی ـ حاجی زکی هادی نژاد ـ گلبرار امینی ـ احمد امینی ـ مهدی امینی ـ علی‌رضائی ـ محمد امینی ـ تقی شریف زاده ـ علی شریف زاده ـ عباس علیپور ـ مصطفی امینی ـ حاجی شریف امینی ـ روح‌الله خواجه بندی ـ اسدالله خواجه بندی ـ مهدی مرتضوی ـ علی محمد برار ـ عباسعی نوروزی ـ حسینعلی زمانی ـ حاجی رحیمی ـ عباس نجفی ـ محمد دائی ـ علی آتشبار ـ اسماعیل فیضی ـ محمد محمد نژاد ـ علی زمانپور ـ مصطفی زمانی ـ احمد فرهادی ـ محمد نوالفقاری ـ حسن عرب ـ عبدالله کرادی ابراهیم کیاسری ـ عباس رضائی ـ اصغر خادمی ـ اسمعیل محسنی ـ محمود مرتضوی ـ اکبر ترابی ـ مرتضی حامدی ـ علی محسنی ـ شریف فیاضی ـ محمد جلالی ـ عسکری مهدی نژاد ـ اسمعیل آهنگری مهدی رحیمی ـ شیخ‌غلامحسین فرهادی ـ محمد هاشمی ـ حسین بالوئیان ـ محمد عباسی ـ عباس عباسی ـ اصغر عباسی ـ رضا غلامپور غلام رضائی ـ یحیی جان افروز ـ حاجی علی ملکی ـ خلیل ملکی ـ عیسی حیاتی ـ احمد ملکی ـ آقا بار ملکی ـ رحیم کریمی ـ عباس مشکاتی ـ حسن رهنما ـ رجب رضی ـ علی حسین رمضانی ـ مرتضی جلالی ـ لطف‌الله ملکی ـ شکر ملکی ـ رحمان فدائی ـ علی سعادت ـ اصغر فرامرزی ـ مهدی حسانی ـ محمد قاسمی ـ نادعلی خلیلی ـ اکبرالندانی ایرج الندانی ـ حسن حسن‌زاده ـ گت‌قا رضا زاده ـ حسین نادری ـ احمد نادری ـ عین‌الله شیبانی ـ قنبر نادری ـ حمید ملکی ـ عیسی نصیری رحمان کریمی ـ اسمعیل نجفی ـ علی رمضانی ـ حسین خوجه ـ حاجی نادری ـ مرتضی نصیری ـ حاجی آقا محمدی ـ اسمعیل موسوی ـ غلام ذبیحی ـ محمد رستمی ـ رضا اکبری ـ محمود نادری ـ تعداد زیادی امضاء دیگر .

آ ـ ۱۱۸۷۵

دکتر وست دو کشف جدید و ممتاز خود را معرفی می کند

ساختمان مسواکهای دکتر وست طوری و امریکا تهیه شده که فشت و جلی و خارجی وسط دندانهای شما را بخوبی پاک می کند

ضمیر دندان جدید الاختراع دکتر وست در محفظ مخصوصی تهیه و مورد تجویز کلیه پزشکان امریکا برای جلوگیری از بیماریهای دندان قرار گرفته است

آگهی مصور

عمده‌فروشی : شرکت معبودی وپسران حاجب‌الدوله تلفن ۲۴۵۹۶
جزئی‌فروشی : کلیه داروخانه‌ها و خرازی فروشیهای معتبر
آ ـ ۱۳۶۲۴ آگهی مصور

دانشگاه تبریز

دانشکده پزشکی و داروسازی

دانشکده پزشکی تبریز برای رشته داروسازی درسال تحصیلی ۳۹ـ ۴۰ تعداد سی نفر دانشجو باشرایط زیر خواهد پذیرفت:

۱ـ داشتن گواهینامه ششم متوسط(طبیعی یاریاضی) برای دانش‌آموزان سال قبل ویاپروانه قبولی سال جاری .(مدرك تحصیلی پس‌از رویت به‌خود داوطلب مسترد میشود)

۲ـ عکس ۶×۴ دوقطعه که‌درسال جاری گرفته شده باشد.

۳ـ رونوشت مصدق شناسنامه یکبرك.

۴ـ داوطلبانیکه شغل دولتی دارند باید پس‌از شرکت وتوفیق در امتحان ورودی برای ادامه تحصیل ازشغل دولتی کناره گیری نمایند.

۵ـ داوطلبان اجازه ثبت‌نام در امتحانات ورودی بیش‌از دودانشکده رااندارند چنانچه معلوم شود که داوطلبی در امتحان ورودی بیش‌از دو دانشکده شرکت نموده است امتحاناتیکه تاریخ انجامشان مقدمتر است برای قبول داوطلب معتبر خواهد بود.

۶ـ داوطلبان باید شخصا برای ثبت نام مراجعه نمایند ولی‌داوطلبان مقیم خارج ازتبریز میتوانند مدارك لازم راباتعیین آدرس پستی خود بنشانی دبیرخانه دانشکده پزشکی تبریز ارسال وتقاضای ثبت‌نام نمایند بشرطیکه تقاضانامه ومدارك تاسیزدهم مردادماه ۳۹ بدفتر دانشکده پزشکی برسد ولی برای دریافت کارت ورود بجلسه امتحان مراجعه شخص داوطلب اجباری است.

۷ـ حق‌ثبت‌نام مسابقه ورودی ۲۰۰ ریال است.

۸ـ دفتر نام نویسی دردانشکده پزشکی ازتاریخ چهارشنبه‌پانزدهم تیرماه لغایت آخر وقت اداری روز پنجشنبه سیزدهم مردادماه ۳۹ بازاست وداوطلبان میتوانند درساعات اداری بادردست‌داشتن مدارك فوق برای ثبت‌نام‌مراجعه نمایند پس‌از انقضای موعد مقرر دفترنام‌نویسی‌بسته‌شده‌و ازآن پس‌بهیچوجه نام‌نویسی بعمل‌نخواهد آمد.

مسابقه ورودی پیش‌از ظهر روز دوشنبه هیفدهم‌مردادماه۱۳۳۹ از مواد عمومی (زبان فارسی ـ زبان‌خارجه) ومواداختصاصی(طبیعی ـ فیزیك ـ شیمی) بعمل خواهدآمد وشرط توفیق درامتحان عمومی داشتن حداقل نمره۱۰ درزبان فارسی و۸درزبان خارجه است وکسانیکه در امتحان مواد مزبور پذیرفته شوند مردود محسوب واز تصحیح اوراق امتحان اختصاصی آنان خودداری خواهد شد.

رئیس دانشکده پزشکی وداروسازی تبریز ـ دکترمجیدامیرکبیریان

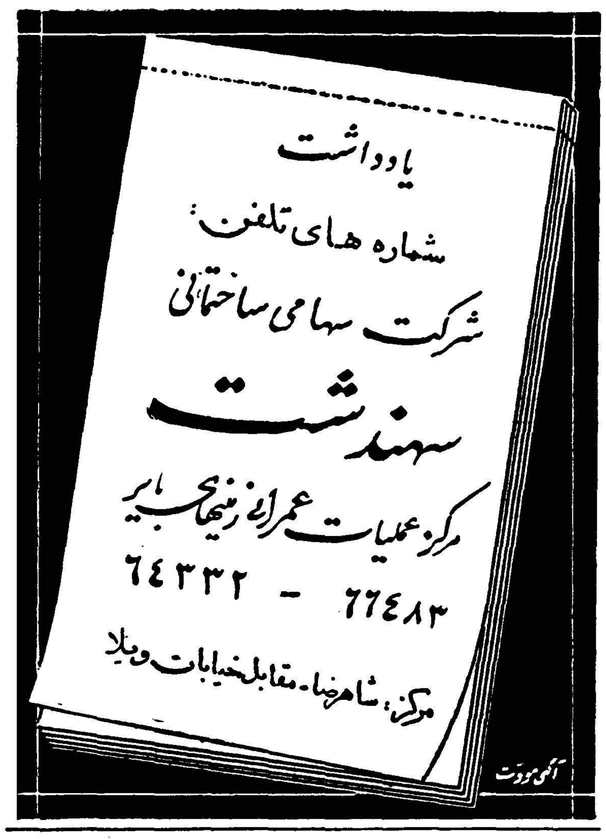

آگهی حصروراثت

بتاریخ ۱۷ر۳ر۳۹ ـ آقای حاج آقا عبداله‌آل آقابشناسنامه۲۶۳۷۹ بخش ۹ ط از دادگاه بخش تهران درخواست گواهی حصر وراثت‌نموده که بشعبه اول ارجاع و بشماره ۷۵۳ر۳۹ ثبت گردید و چنین توضیح داده‌که مرحوم آقای حاجی آقا احمد آل آقا بشناسنامه ۲۶۳۸۵ بخش ۹ ط در تاریخ۵ر۱ر۳۹ فوت شده و ورثه منحصرآنمرحوم عبارتست از متقاضی وعلی اکبرقایش فرزشناسنامه ۲۶۳۶۹ بخش ۹ ط و علی اصغرآل آقا بشناسنامه ۲۶۳۷۰ـ بخش ۹ ط و علی‌آل آقا بشناسنامه ٤۱۶۷۲ بخش ۹ط پسران و جمیله آل آقابشناسنامه ٤۱۶۸۱ بخش ۹ ط و عفیفه آل آقا بشناسنامه ٤۱۶۸۸بخش ۹ ط دختران وبتول آل‌آقا بشناسنامه ۲۶۳۶۸بخش ۹ط زوجه دائمی متوفی اینك با انجام تشریفات مقدماتی مراتب سه نوبت پی در پی ماهی یکمرتبه در روزنامه رسمی کشور شاهنشاهی یکی از جراید محلی آگهی میشود تاهرکس اعتراضی دارد و یا وصیت نامه‌ای از متوفی نزد کسی باشد تاریخ نشر اولین آگهی ظرف‌سه ماه بدادگاه تقدیم دارد والا گواهی صادر میشود و نیز هروصیتنامه‌ای جز رسمی و سری که بعد از این موعد ابراز شود از درجه اعتبارات ساقط وبلااثر خواهد بود .

تهران ـ حسن صدر دانش .

نوبت اول ۱۲ر٤ر۳۹
نوبت دوم ۱۲ر۵ر۹ ۳
نوبت سوم ۱۱ر۶ر۹ ۳

دادرس شعبه اول دادگاه بخش تهران ـ حسن صدر دانش .

آ ـ ۱۳۷۵۸ ۱ ـ ۳

اصفهان — شماره ۹۷۸

بازدید مردم ازهنرستان هنرهای زیبا وبیمارستانهای سازمان بیمه‌های اجتماعی اصفهان

بیمارستانهای سازمان بیمه‌های اجتماعی دراصفهان بینظیر است

هنرستان هنرهای زیبا شامل ده رشته هنری میباشد

درهنرستان ۱۴۲ نفر هنرآموز زیرنظر استادان آزموده تحصیل میکنند

خبرنگار مادر اصفهان گزارش میدهد چندروز قبل بدعوت اداره انتشارات ورادیو استان اصفهان‌در حدودهفتادنفراز نمایندگان مطبوعات وطبقات مختلف اهالی از هنرستان هنرهای زیبا بازدید کردند وبعداز ظهر همانروز نیز قریب صدنفر از نمایندگان واهالی از بیمارستان‌های سازمان بیمه‌های اجتماعی کارگران دیدن کردند.

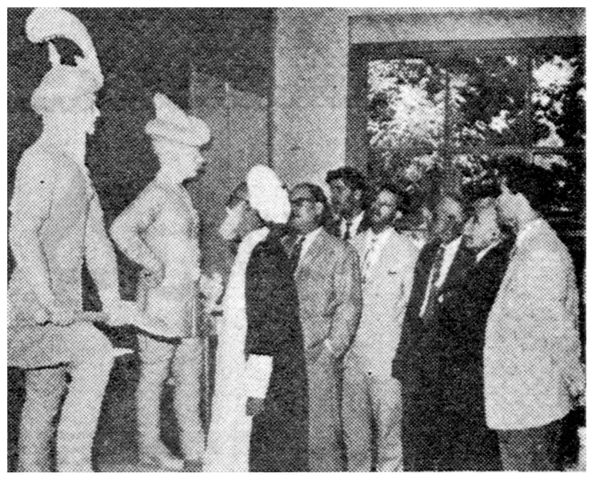

مردم با اشتیاق زیاد از هنرستان صنعتی نیز بازدید کردند در عکس بالا عده‌ای از اهالی از قسمت مجسمه سازی هنرستان دیدن میکنند

هنرستان هنرهای زیبا

بازدید هنرستان هنرهای زیبا از ساعت ۹ صبح آغاز شدو کلیه‌قسمت های آن مورد بازدید مدعوین قرار گرفت هنرستان هنرهای زیبا دورزمان اعلیحضرت فقید تاسیس گردید واکنون دارای‌ده رشته نقاشی ، مینیاتور سازی نقشه قالی، کاشی سازی ، قالی بافی ،قلم‌زنی، زری بافی ، خاتم سازی، منبت کاری ونقره سازی میباشد که زیر نظر آقای بهادری یکی از هنرمندان معروف کشور اداره میشود.

دراین هنرستان صدوچهل ودو نفر هنرجو زیرنظر استادان آزموده هنرستان دررشته‌های‌مزبور تحصیل میکنند وکارهای هنری آنان بحدی نفیس وعالی است که چشم‌از دیدن- آنها سیر نمی‌شوداز قسمت های مهم این‌هنرستان که براثر توجه خاص شاهنشاه توسعه کامل یافته است قسمتهای زری‌بافی قالی‌بافی وخاتم‌سازی است‌مخصوصا اگر قسمت زری بافی دائر نمیشد شاید این صنعت قدیمی ومهم اصفهان ازبین رفته بود .

هنرستان هنرهای زیبا زیر نظر اداره کل هنرهای زیبای ایران قراردارد وچون از نقاط دیدنی‌این شهرستان است جهانگردان‌و شخصیت‌های خارجی که به‌اصفهان می‌آیند از آن دیدن میکنند.

بازدید بیمارستانها

هنگام بازدید مردم ازبیمارستان شماره دو سازمان بیمه‌های اجتماعی آقای فضل‌اله امینی رئیس تبلیغات وانتشارات سازمان درباره وظایف سازمان وتوجهی که شاهنشاه‌نسبت به‌تامین رفاه و آسایش کارگران مبذول میدارند توضیحاتی‌داد سپس بیمارستان های‌مجهزاین شهرستان است.

بیمارستان شماره دو شامل دو بخش جراحی وقابلگی است که‌هر یك چهل تختخواب دارد. بخش جراحی زیر نظر آقای دکتر امیر نیرومند وبخش قابلگی زیر نظر آقای دکتر میر دامادی اداره میشود ساختمان بیمارستان شماره یك‌نیز سال ۱۳۲٤ به‌پایان رسیده وشامل بخش هـــای متعدد وصدو بیست تختخواب می‌باشد. سازمان بیمه‌های اجتماعی چهار درمانگاه هم در نقاط مختلف دارد بطور خلاصه‌می توان گفت بیمارستانهای سازمان بیمه‌های اجتماعی کارگران ازحیث تجهیزات ، دارو وغذا وپزشك و پرستار دراصفهان بی‌نظیر است. بعداز توضیحات آقای دکتراوحدی مردم از بخش‌های بیمارستان شماره دودیدن کردند وسپس بوسیله اتومبیل هائیکه تهیه‌شده بود به بیمارستان شماره یك رفته و از بخشهای آن نیز بازدید نمودند.در این بازدید آقای دکتر انواری‌راجع به وضع بیمارستان توضیحاتی‌دادو بعد بازدیدکنندگان مورد پذیرائی قرار گرفتند . آقای پرتواعظم‌مدیر کل‌کار وسرپرست سازمان بیمه های‌اجتماعی‌کارگران ضمن‌پذیرائی ازمدعوین گفت طبق قانون جدید سازمان بیمه‌های اجتماعی که‌باتوجه شاهنشاه به‌تصویب رسیده وظایف این سازمان بیشتر شده‌است.

معالجه بیماریهای ناشی از کارو پرداخت غرامت بکارگران ومعالجه بیماران عادی وپرداخت دستمزدایام بیکاری آنان وهمچنین زایمان کارگران زن واز کار افتادگی و بازنشستگی کارگران دراین قانون بعهده سازمان بیمه‌های اجتماعی کارگران محول شده‌است.

بعداز توضیحات آقای پرتو اعظم این بازدید پایان یافت.

مردم دریکی از بخشهای بیمارستانهای سازمان بیمه‌های اجتماعی از بیماران بستری دلجوئی میکنند

شماره دوسازمان بیمه‌های اجتماعی چهارسال قبل از محل حق بیمه کارگران خریداری شد وابتدا اختصاص‌بدرمانگاه کارگران‌داشت سپس بخش‌های جراحی وقابلگی کارگران وعائله آنان باین محل منتقل گردید واکنون یکـــی‌از

هنرستان صنعتی اصفهان باوسایل مدرن مجهز میشود

این هنرستان در ردیف مجهزترین هنرستان‌های کشور قرار میگیرد

خبرنگار ما در اصفهان می نویسد تیمسار فرزانگان استاندار و عده‌ای از اهالی‌هنگام‌بازدید نمایشگاه بزرك کار های هنری دانش‌آموزان‌مدارس اصفهان که در هنرستان صنعتی ترتیب‌یافته‌است از کارگاه هنرستان نیز بازدید کردند

این کارگاه بزودی با ماشین آلات و وسایل جدیدی مجهز می شود و با نصب دستگاهها ، هنرستان صنعتی اصفهان در ردیف مجهز ترین هنرستانهای صنعتی کشور قرار خواهد گرفت عکس بالا استاندار و مردم را هنگام بازدید ماشین آلات هنرستان نشان میدهد

اداره فرهنك کتابخانه تاسیس میکند

بروجن

خبرنگار ما در بروجن می نویسد بنا باظهارآقای اکبری رئیس فرهنك بزودی در اداره فرهنك‌این شهرستان کتابخانه‌ای تاسیس خواهد شد .برای این منظور از اداره کل نگارش وزارت فرهنك تقاضا شده است تعدادی کتاب جهت اداره فرهنك ارسال نماید تا هر چه زودتر کتابخانه مزبور افتتاح شود ومورد استفاده قرار گیرد

آقای اکبری اظهار امیدواری نمود که فرهنك دوستان نیز کتابهای مفیدی باین کتابخانه اهداء خواهند کرد .

تقدیر شدند

خبر نگار ما در اصفهان مینویسد آقای دکتر مهران وزیر فرهنك درسفر اخیر خود باصفهان از اداره باستان ـ شناسی اصفهان بازدید کرد و در این بازدیدآقای‌معارفی‌معاون و بشارت و «کیانپور دو نفر از مامورین این اداره را بمناسبت‌ابراز فعالیت در نگهداری آثار تاریخی اصفهان کتبا مورد تقدیر قرار داد .

افزایش درآمد

خبرنگار ما در بروجن مینویسد بنا باظهار آقای امیری فرماندار وکفیل شهرداری بروجن شهرداری این شهرستان در خرداد ماه امسال مبلغ یکصد هزار ریال نسبت بخرداد ماه سال قبل اضافه در آمد داشته است.

آقای امیری فعالیت زیادی ابراز میدارد تا در آمد شهرداری بدو برابر در آمد سال گذشته افزایش یابد .

چند خبر خلاصه

اردستان بدعوت آقای ثابتی فرماندار اردستان جلسه فوق العاده شورای شهرستان با حضور عده‌ای از معتمدین اردستان در فرمانداری تشکیل شد و طی آن درباره برنامه های عمرانی این منطقه و احتیاجات ضروری اهالی مذاکراتی صورت گرفت .

یزد آقای سروان امیر خسروی سرکلانتر یزد که بریاست شهربانی بهشهر منصوب گردیده است بمحل جدید ماموریت خود عزیمت نمود.

خطر بزرگی که ازسر اصفهان گذشت

خبرنگار ما در اصفهان می نویسد مقارن ساعت ۸ چند روز قبل در باغ متعلق به کارخانه شهناز اصفهان واقع در جنب انبار شرکت نفت‌حریق مدهشی روی داد در این باغ مقدار زیادی تخته و تیر های چوبی وجود داشت که بعلت‌نامعلومی آتش گرفته بود ولی قبل از آنکه به نقاط اطراف سرایت کند با فعالیت مامورین آتش‌نشانی شهرداری و مامورین دژبانی ارتش خاموش شد .

اگر این آتش سوزی بانبار شرکت نفت سرایت میکردمسلما حریق دامنه داری رخ میدادو خطر بزرگی برای اصفهان به بار می‌آورد!ما خوشبختانه «رسیده بود بلائی ولی بخیر گذشت! «نظرباهمیت خطر این آتش سوزی تیمسار فرزانگان استاندار و آقایان فرماندار و شهردار بمحض اطلاع درمحل حریق حضور یافته و همانطور که در عکس بالا دیده میشود بفعالیت مامورین آتش نشانی ودژبانی نظارت نمودند .

چند نکته جالب درحاشیه مسابقات قهرمانی آموزشگاههای کشور

قهرمانان مدارس نمیخواستند ازاصفهان بروند!

اگرفوتبالیستهای اصفهانی همکاری داشتند بر تهرانیها پیروز میشدند

قهرمانان شیفته مهمان‌نوازی‌اصفهانیها شده بودند

قهرمان اول ودوم مسابقات برروی سکوی افتخار ازشوق پیروزی همدیگررا میبوسند

مهمان نوازی اصفهانیها باعث‌شده بود که قهرمانان آموزشگاه های کشور بعدازپایان مسابقات‌ازاصفهان دل نمی‌کندند و هنگامیکه‌عازم شهر های خود بودند . چشمان بیشترشان از اشك میدرخشید

اصفهانیها چه در جریان‌مسابقات و چه مواقعی که در خیابان ها با قهرمانان برخورد میکردند، صمیمانه نسبت به آنها ابراز احساسات میکردند و آنها را مفتون مهربانی و مهمان نوازی خود ساخته بودند قهرمانان کردستان بطور کتبی و دیگر قهرمانان شفا ها از مهمان نوازی و محبت اصفهانیها تشکر کردند .

•••

در مسابقه فوتبال ، قهرمانان تهران و اصفهان با نتیجه یك بر یك مساوی شدند ولی قهرمانان اصفهان و عده‌ای از تماشاچیان‌عقیده داشتند «گل» تهرانیها باصطلاح خیلی «شل» بود و اگر شانس با آنها یاری نمیکرد محال بود چنین گلی بدروازه اصفهان وارد کنند .

در این مسابقه قهرمانان اصفهان طبق معمول همکاری کامل‌نداشتند و اگر «پاس» بیشتری بهم‌میدادند باحتمال قوی بر تیم تهران پیروز میشدند .

•••

جشن پایان مسابقات قهرمانان

نیز مثل مبارزات آنان تماشائی و هیجان انگیز بود .

در این جشن قهرمانان پسر و دختر هر استان با لباس های محلی دو برنامه جالب اجرا کردند که عظمت و شکوه و جلال آن از هیجان و شادمانی آنان بخوبی معلوم بود .

قهرمانان مدارس‌در این‌مسابقات از بین خود آشنایان و دوستان خوبی نیز پیدا کردند که شاید این آشنائیها و دوستی‌ها را چون‌خاطره مسابقاتشان هیچگاه فراموش نکنند

فعالیت رئیس دادگاه

خبر نگار مادر شهر بابك مینویسد براثر فعالیت آقای ایرج محمدی رئیس دادگاه شهر بابك (عکس بالا) کار های قضائی مردم سریعا مورد رسیدگی قرار میگیرد واهالی از این لحاظ خشنود میباشند .

آواز دهل!

تادوسال قبل بخش‌هما یونشهر بنام «سده» خوانده میشد وبعد از تغییر عنوان ،اهالی خودرابا نام زیبا و فریبنده شهرستان دلخوش داشتند وامیدوار بودند که‌باتوجه مسئولین امور برای رفع احتیاجات ضروری آن نیز توجهی بشود تااین عنوان مصداق‌واقعی پیدا کند ولی متاسفانه تاکنون این‌امید ثمری ببار نیاورده ووضع هما یونشهر چندان تفاوتی نکرده‌است . شاید بهمین‌علت‌باشد که‌مقامات اداره پست هنوز مهر سده را برروی مبادلات پستی اهالی میزنند و عنوان هما یونشهر را برای‌آن زیادی میدانند شاید هم اینطور نباشد ومقامات‌مربوط تاکنون موفق نشده‌اند اعتباری برای تغییر مهرمزبور تامین نمایند ! بهرحال اهالی هما یون شهر با اینکه میدانند آوازدهل شنیدن از دورخوش است باز به‌نام‌زیبای شهرخود علاقمندند وحتی حاضرند یك مهرجدید ساخته دراختیار اداره پست بگذارند .

دربارہ طاعون اسبی

مذاکره شد

بنا بگزارش خبر نگار ما دراصفهان چند روز قبل آقای دکتر ارشدی رئیس امور کل دامپزشکی کشور وارد اصفهان شد و طی جلسه ای که‌با حضور مشار الیه و دامپزشکان این شهرستان تشکیل گردید درباره بیماری طاعون اسبی که مدتی است درقسمتی ازکشور شیوع یافته است مذاکراتی صورت گرفت . آقای دکتر ارشدی عصر همانروز عازم تهران شد .

بتهران رفت

خبرنگار ما در نجف آباد گزارش میدهد چند روز قبل آقای ایرج مجد رئیس فرهنك نجف آباد برای‌شرکت در کنفرانسهای فرهنگی بتهران‌عزیمت نمود

تا باز گشت رئیس فرهنك آقای حسینقلی چوپانی رئیس دبیرستان پهلوی کفالت فرهنك را بعهده دارد .

آقای فریدون نوریان نجف‌آبادی

فرزند آقای‌سید مرتضی نوریان در کلاس چهارم ایندبستان بامعدل ۱۷٫٦٤ شاگرد اول شده اندضمنا این دانش آموز با استعداد از هر حیث رضایت اولیاء دبستان رافراهم نموده اند .

مدیر دبستان فردوسی نجف آباد ـ آ ـ ۱۳٦۸۸ ناصر قاهری

آقای مسعود مجد

دانش آموز کلاس چهارم‌دبستان تبریزی اصفهان با معدل۱۷٫٤٦بین پنجاه نفر رتبه اول را حائز شده‌است

آ ـ ۱۳۵۹٤

شعبه حزب‌ملیون درمیمه افتتاح میشود

میمه

چند روز قبل آقای حسام الدین دولت آبـــادی نماینده سابق مجلس شورایملی و یکی از روسای حـــزب ملیون باتفاق آقای حبیب‌الله یـــزدان از اعضای شعبه حزب ملیون اصفهان برای تهیه مقدمات تشکیل شعبه حزب ملیون در میمه وارد این بخش شدند و مورد استقبال قرار گرفتند آقای دولت آبادی و یزدان در منزل آقای عیسی گرانمایه یکی از معتمدین با حضور عده‌ای از اهالی‌درباره هدف حزب ملیون سخنانی ایراد کرد و آقای یزدان نیز بیاناتی ایراد نمود آنگاه آقای ستاری بخشدار پیرامون احتیاجات ضروری این بخش توضیحاتی داد سپس تعدادی از اوراق مرامنامه و برك عضویت حزب ملیون به آقای ناصر گرانمایه یکی‌از اهالی میمه تحویل شد تا مورد استفاده قرار دهد .

انتصابات در اصفهان

بروجن

- آقای محمد عرب زاده ، رئیس شعبه بانك صادرات و معادن
- آقای مسیح‌الله اسدی معاون شعبه بانك صادرات و معادن
- آقای ستوان سوم ثانی سعادت . فرمانده ژاندارمری

آگهی تجدید مزایده اتومبیل

اداره معادن استان دهم یکدستگاه‌شورلت استیشن ۵۳ با حد اقل بهای شصت هزار ریال ویکدستگاه شورلت وانت ٤۸ باحد اقل بهای پنجاه هزار ریال ویکدستگاه کامیون‌فرد ۱٫۵۰ با حد اقل بهای پنجاه هزار ریال از طریق مزایده کتبی دراصفهان بفروش میرساند جهت معاینه و دریافت برك مشخصات بدفتر اداره واقع در میدان ۲٤ اسفند اصفهان مراجعه فرمائید موعد قبول پیشنهادات تا دو ساعت بعد از ظهر روز ۲۱٫٤٫۳۹ خواهد بود .

آ ـ ۱۳۵۹٤

موتورجت برای ماشین‌های آتش‌نشان

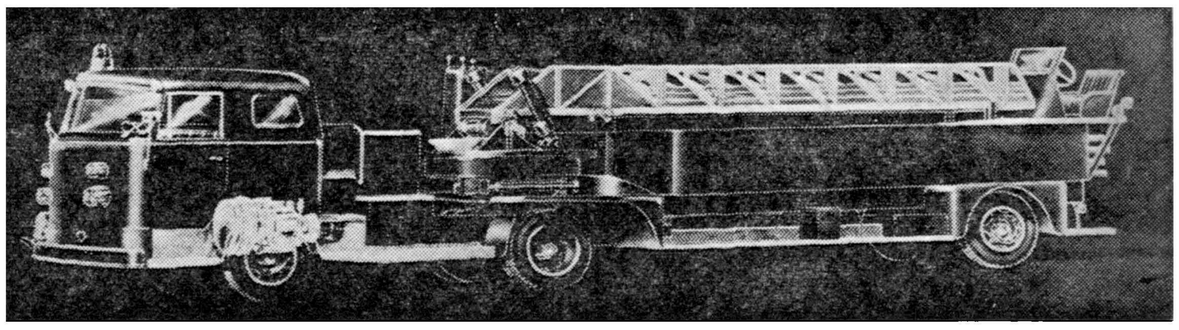

ماشین آتش‌نشان باموتور جت

نخستین ماشین‌های آتش‌نشان که بانیروی گاز کار میکند بزودی درسان فرانسیسکو بکار میافتد. در سانفرانسیسکو وبرخی از شهرهای امریکا تپه وجاده‌های سربالا زیاد است وماشین‌های آتش نشانی نمی‌توانند بموقع بمحل واقعه برسند.

اما این ماشین‌های جت باهمه طول وعرض خود مثل یك پرنده تیزرو حرکت میکنند ومی‌توانند بمحل واقعه رسیده حریق را خاموش‌کنند. این ماشین‌های غول پیکر ۵۵ میل درساعت را درعرض۳۴ ثانیه می‌پیمایند سرعت آنها باعث میشودکه عبور ومرور شهرنیز فلج نشود. استفاده دیگر این ماشین‌ها اینست که موتور توربین‌ساده آن‌ها بسیار ارزان تمام میشود وبیاده وسوار کردن موتور بسیار سهل‌است موتور توربینی مولد گاز میتواند ماشین را فورا بمحل حادثه برساند بدون آنکه قبلا گرم شده باشد موتور جت مزبور ۱۵۰ کیلوگرم وزن دارد. که یك دهم وزن موتورهای معمولی ماشین‌های آتش‌نشانی‌است.

یك کتاب دریك جمله

بسیاری ازمردم تقریبا همانقدرشادمان وخوشبختند که تصمیم گرفته‌اند باشند.

آبراهام لینکلن

مطالعه خواهم کرد وآماده خواهم بود بدین امید که بخت در خانه مرا بزند .

شعار یکی از فلاسفه انگلیسی

مهمترین عنصر ساده که در فورمول موفقیت وجود دارد چگونگی سلوك با مردم است .

تئودور روزولت

دو روز در هفته است که من درباره‌اش هرگز نگرانی وغصه ندارم این دوروز دیروز وفرداست. من در مورد این دو روز ترس ونگرانی وقیدی ندارم .

جان بونیان

وقتی تمام وظائف را بطور کامل درکره ارض انجام دادیم آنوقت حق داریم خودرا بالاتر بنگاریم زیرا در این صورت ما براساس عملیات خود استوار هستیم .

هنری وارد بیچر

نیستند مانند کسانی هستند که در جنگلی گمشده‌اند و راه را نمی یابند آنهابرای ابد سر گردان خواهندماند

• تمامی شخصیت ما باید خود را در اختیارخواست و اراده ما بگذارد و با قدرت تمام آنچه را که میخواهیم داشته‌اند و آن محتاط بودن است

حیوانات اهدائی خروشچف

روباههای قطبی درهوای گرم هندوستان

روباههای قطبی در باغ وحش‌دهلی نوبد ترین وضع را دارند زیرا از سرما بگرما آمده‌اند . این روباه‌ها بانضافه حیوانات دیگری کهوسیله خروشچف به باغوحش دهلی‌نو هدیه شد فعلا در گرمای شدیدی بسر می برند و هیچگونه وسیله برای اینکه هوای سرد سیبری را در این باغ وحش برای این حیوانات فراهم‌کنند موجود نیست . فقط با غوحش این حیوانات رابه مطبوع ترین وخوش آب و هوا ترین قسمتهای خودفرستاده است اما سرپرست این باغ وحش «رامان جولو» معتقد است که نزودی این حیوانات مانند سایر حیوانات ومردم دهلی نو باین درجه گرما عادت خواهند کرد . وقتیکه هندوستان بوسیله انگلیسها فتح شد باغوحش آن راسالی شش ماه بنقاط سردترو خوش آب و هواتر انتقال میدادند .

اما حکومت جدید دهلی نو که حکومت مستقلی بشمار میرود این روش را نمی‌پسندد و با انتقال باغ وحش موافق نیست .

رامان جولو میگوید حیواناتیکه از روسیه آمده‌اند تابستان آینده کاملا باین هوا خو می‌گیرند و در شرائط باغ وحش دهلی نو با سایر جانوران براحتی بسر خواهند برد، چنانکه جانورانی که ازمنچوری‌آورده بودند و خرس های قهوه‌ای رنك ژاپنی نیز بزودی بهوای گرم دهلی‌نو عادت کردند . باغ وحش دهلی نو توسعه زیاد یافته و فعلا درشمار بهترین باغ وحش‌های دنیا است زیرا علاوه بر حیوانات بومی ازسایر کشورهای دنیا حیوانات مختلف در آن بسر میبرند .

زمستان گذشته خروشچف ۱۵ جانور به باغ وحش دهلی نو هدیه کرد این جانوران شامل روباه های قطبی سیبری ،عقابهای دریائی ، قو، سگهای ماری و جغدهای قطبی بودند. در اوایل بهار وقتیکه درجه حرارت به ۱۰۰ رسید جغدها و روباه ها شروع به ابرا زناراحتی کردند وسایر حیوانات نیز ناراحت بنظر میرسیدند اما بادهای سردیکه ازشمال‌هندوستان بطور گاهگاهی برمیخیزد تا اندازه‌ای در بهبود حال آنان موثر بود«رامان جولو» میگوید که خرس های قطبی وجانوران ژاپنی زودتر از سایر حیوانات بهوای دهلی نو عادت کرده‌اند برای تهیه باغ وحش دهلی‌نو با در نظر گرفتن ساختمان با غوحش‌های معروف دنیا یعنی‌باغ وحش انگلستان آلمان در هامبورك بهترین معماران هندی بکار افتادند و نقشه باغوحش دهلی نو را ترسیم کردند در داخل این باغ وحش دریاچه‌ای وجود دارد که در ۱۰۰ میلی دهلی نو قرار گرفته است در هندوستان گیاه مخصوصی بنام «فوس فوس» وجود دارد که هر نیم ساعت باید به‌آن‌آب بدهند و این گیاه در سردکردن هوا تاثیر زیادی دارد. از این گیاه در اطراف باغ وحش دهلی نو کاشته‌اند.

قایق موتوری روی حباب هوا

ژیروی دریائی امریکا مشغول‌ساختن یك قایق موتوری بزرگ و سریع است که روی حبابی از هوا حرکت میکند .

مدل آزمایش این قایق که «هایدر واستریك» نام دارد دیروز دردریاچه پنتاگون (وزارت دفاع امریکا) آزمایش شد ونتایج حاصله فوق‌العاده رضایت بخش بود .

مدل قایقی ۲۱ فوت طول ۱۱ فوت عرض دارد و وزن خالی آن دوتن میشود البته در ساختن قایق اصلی مراعات کلیه نکات فنی خواهد شد تا هر قدر ممکن است اصطکاك کمتر و قدرت پیشروی بیشتری داشته باشد .

مقامات نیروی دریائی امریکا دیروز اظهار داشتند که از طریق حباب هوا ممکن است بعد ها در کشتی های سریع بزرگ هم سرعتها رازیاد کرد و کشتیهای جنگی و ناوشکن وکشتی های هواپیما بر و موشك‌انداز نیز با این روش بر سرعتشان افزوده شود . سرعت قایق مزبور ۷۰ گره دریائی است .

هندی‌زاده مرتاض

آینده شمارا (پیشگوئی) نموده و راه موفقیت و پیشرفت در زندگی را بشما نشان میدهد خیابان نادری مقابل دیوار سفارت انگلیس طبقه فوقانی عکاسی‌ایران ۱ـ۴ آ ـ ۱۱۴۶۹

تغییر اوقات پذیرائی دفتر وکالت

بعلت فرارسیدن فصل تابستان طبق معمول سنواتی دفتر اینجانب به شمیران (قلهك مقابل درب دوم سفارت انگلیس شماره ۳۴۷) منتقل فقط شبهای یکشنبه را در دفتر شهری مهیای پذیرائی خواهم بود.

تلفن ۸۱۹۹۶ـ۶۲۱۱۸ محمد نونهال تهرانی.

۱ـ۳ آ ـ ۱۱۸۵۵

شیر استارلاك

ازهربسته ۳لیترشیر مایع میتوان تهیه کرد

برای مادران معجزه میکند

شیر استارلاك

رادر آب‌یخته‌وکمی بهم بزنید بفوریت بدینوسیله شیرخوش طعم و ارزان قیمتی برای خانواده خود تهیه فرموده‌اید

SUPER STARLAC

سوپر استارلاك شیربدون چربی ومطمئن

آ ـ ۱۳۶۲۴

محصولات اتحادیه کارخانجات آلمان

کامیون و معادن

حتی یك بچه ۱۰ ساله میتواند دسته پمپ را بچرخاند و ۵ تن بار را تخلیه نماید

VEB FAHRZEUGWERK WALTERSHAUSEN

تریلی کمپرسی ثابت ۲ و ۳ و ۵ تنی

ساخت آلمان SAXONIA

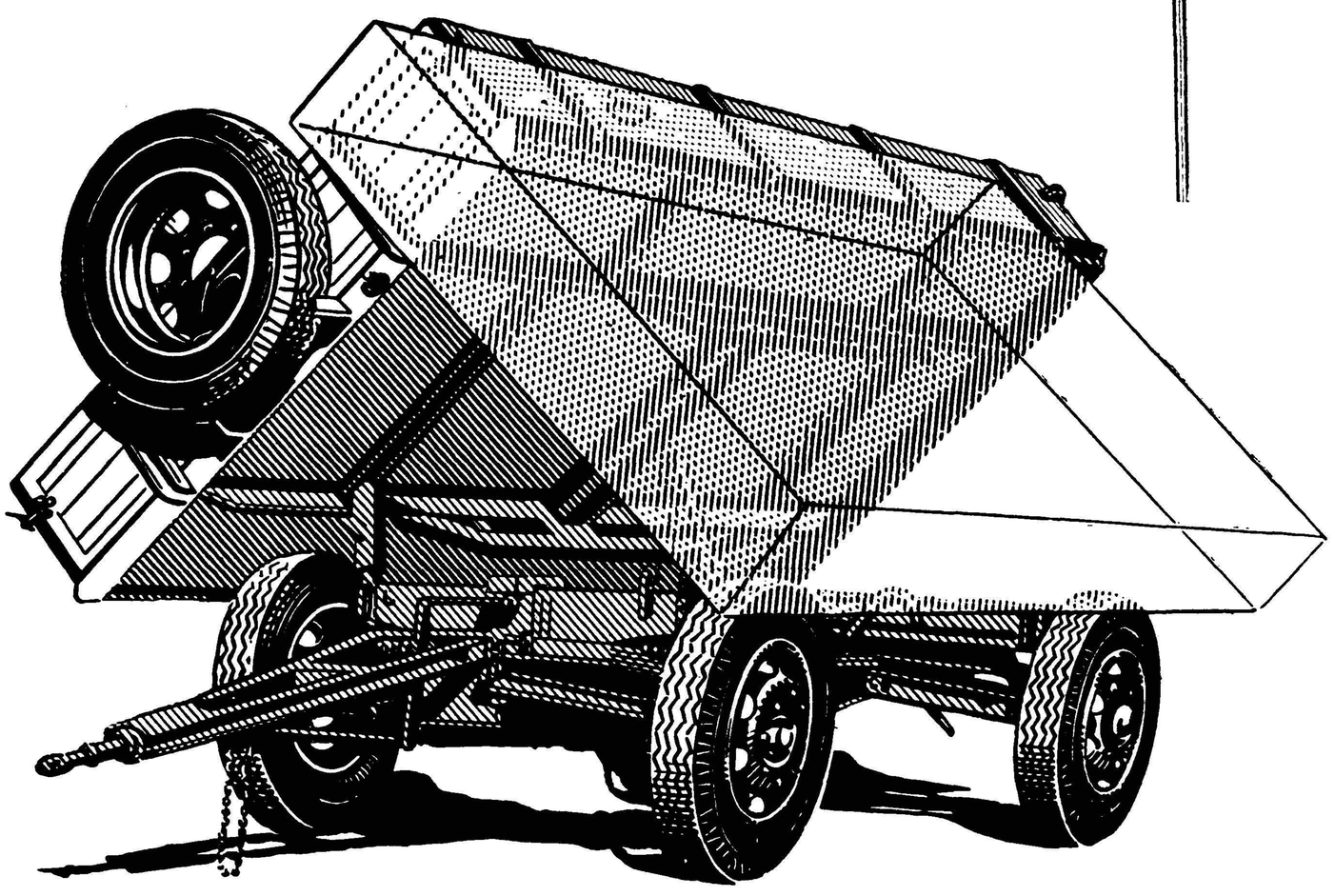

کارخانه‌های سرویس

انواع ترالیکتور

کارخانه‌های ریخته‌گری

کانون آگهی زیبا

تریلی ساکسونیا

نه فقط مهمترین ابزار کارکشاورزان بلکه بهترین بارکش برای شرکتهای ساختمانی وراهسازی وحمل ونقل است .

شرکت سهامی ماشین آلات ایران

خیابان شاه رضا ـ شماره (۷۷۰) ـ مقابل زایشگاه ـ تلفن ۳۹۶۳۰ ـ تلگرافی : ماشینکو ـ تهران

تهیه نقشه ساختمان

دفتر فنی

تلفن ۶۸۸۱۸ ۴۰۶۵۹

شرکت اسپیر

مهندسین ایتالیائی تحت نظر پروفسور استراماکلیا

نقشه‌کشی ـ دکوراسیون ـ پروژه کامل ـ امور مربوط بساختمان و

تهیه هرنوع مصالح ساختمانی ازایتالیا

خیابان بهلوی ـ روبروی سینما امپایر ـ خیابان هروی ـ شماره ۲۷

آ ـ ۱۳۶۲۶

ژاله وارد تهران شد

بقیه از صفحه اول

وارد فرودگاه مهرآباد شد و به مستقبلین خود گفت من کاملاخوب شده ام و بسیار خوشحال هستم استقبال جمعیت انبوهی از ژاله فرودگاه مهرآباد را پر از یکپارچه احساسات کرد ه بود و از ابراز احساسات مستقبلین مسافر کوچولو می لرزید .

قرار بود ساعت ده و بیست دقیقه هواپیمای حامل ژاله زابلی ، در فرودگاه مهرآباد بزمین بنشیند ، برای استقبال از ژاله که مدت بیست و پنج روز دور از وطن برای معالجه قلب بسر برده بود. عده ای از دوستان و همشاگردی هایش وآموزگاران و اعضای انجمن خانه و مدرسه در فرودگاه مهرآباد گرد آمده بودند لیکن خبر رسید که هواپیما تاخیر دارد ، باز هم همچنان عده‌ای منتظر ماندند کم کم مدت تاخیر هواپیما بطول انجامید بطوری که شب به نیمه رسید و چون همشاگردیهای ژاله دوچار نگرانی شده بودند آنها را با اتوبوس بخانه های خود رسانیدند . ساعت یك و پنجاه دقیقه بعداز نیمه شب بود که هواپیمای حامل ژاله وارد فرودگاه مهرآباد و بزمین نشست . پدر و مادر ژاله سراز پا نمی‌شناختند ، از این که فرزندشان را چند لحظه دیگر سالم در آغوش می کشند ، خوشحال بودند .

استقبال در فرودگاه

یکی از کسانیکه شب گذشته در فرودگاه مهرآباد شاهد ورود ژاله بوده است ، مشاهدات خود را اینطور شرح می دهد :

دیشب هوای فرودگاه مهرآباد خنك تر ازشب های پیشین بود . شایدنمیدانید که یکدستهٔ بخصوصی از تهرانیها شبها ساعاتی را در فرودگاه مهرآباد می گذرانند . دیشب چون هواخنك بود عده‌ٔزیادتری درفرودگاه بودند .باآنکه خبر ورود ژاله را در روزنامه خوانده بودم ولی تصور می کردم که او در ساعت ده و بیست دقیقه وارد شده است ولی بایك نظر بی بردم از جمعیت انبوهی که در آن ساعت (ساعت یك ونیم بعداز نیمه شب) در فرودگاه هستند عدهٔ زیادی انتظار ژاله را میکشند و در هر گوشه ازژاله حرف درمیانست بالاخره یك ساعت و پنجاه دقیقه از شب گذشته ، بلند گوی فرودگاه خبر داد هواپیمای پان امریکن در حال فرو نشستن است . چندلحظه بعد هواپیما بزمین نشست مامورین فرودگاه استثنائا برای خاطر ژاله ، بمستقبلین اجازه دادند که از در گمرك فرودگاه بکنار هواپیمای پان امریکن بروند . جمعیت انبوهی در مقابل پلکان هواپیما اجتماع کردند ، چهار مسافر از هواپیما خارج شدند ولی وقتیکه مسافر پنجم پا روی پله هواپیما نهاد، غریو شادی جمعیت در آن ساعت شب به آسمان بر خاست این مسافر همان ژاله کوچولو بود که با لبخندی نمکین از هواپیما خارج میشد . چیزی نپائید که ژاله در آغوش مادرش جا گرفت. مادر ژاله پیاپی اشك میریخت ، همکلاسان کوچولوی ژاله هورا می کشیدند ،و برخی هم اشك شوق می ریختند . ژاله خیلی مودب و از روی «اتیکت» با همه دست داده و روی همکلاسانش را بوسید پیدا بود که این سفر کوتاه در کوچکترین حرکات او هم اثر کرده بود . ژاله بازو های کوچکش را بگردن پدرش آویخت واو را هم از روی محبت بوسید . بعد در حالیکه دسته گل قشنگی را بدست داشت مثل آدمهای بزرك رو بحضار کرد و گفت :

ـ از شما متشکرم که در این ساعت شب باستقبال من آمده‌اید . چه کار خوبی کرده‌اید ! برای اینکه گر نمی آمدید من اوقاتم تلخ میشد . راستی مامان جونم من چاق نشده‌ام . مادر ژاله گفت آره جون دلم خیلی هم چاق شده‌ای .راستی مامان جونم آقای مسعودی مرد نازنینی است ، نمیدانی چقدر در لندن برایم خوش گذشت . همه چیز برایم فراهم بود . خبرنگاران و نمایندگان اطلاعات هر روز بدیدنم می آمدند . هرچه میخواستم برایم حاضر می کردند . خانم و آقای جلیلی هم خیلی برایم محبت کردند . آقای قدس نخعی سفیر کبیر هم مواظب من بودند . فقط جای شما خالی بود . از قلب هم حالا دیگر هیچ ناراحتی ندارم کاملا خوب شده‌ام . . .

ژاله حرفهای خود را در سکوت جمعیت زد و بعد گفت : خوب نفرمائید برویم . جمعیت همراه او راه افتادند. پس از انجام تشریفات ، ژاله ازدر گمرك خارج شد ، در اینوقت همه کسانیکه در فرودگاه بودند بطرف او روی آوردند وبرایش کف زدند،عده‌ای ژاله را بروی دست بلند کردند و هورا کشیدند . بعد ژاله را دراتومبیل جا دادند و بخانه‌اش بردند .

در خانه

خبرنگار ما اطلاع میدهد مقابل خانه گوسفندی جلوی پای او بزمین زدند و قربانی کردند ، داخل خانه آقای زابلی غوغائی بپا بود همه افراد فامیل و بسیاری از اهل محل بیصبرانه انتظار ژاله را میکشیدند . ژاله لحظه‌ای لبخند را از لبان خود دور نمی کرد . مادر ژاله از اینکه او را خوشحال و خندان باز یافته بود خود سر آزپا نمیشناخت ، پدر ژاله با وجود خوشحالی تمام کارها را روبراه میکرد . مادر و پدر ژاله دیشب را نخوابیدند و افراد فامیل آنان نیز تا صبح بیدار ماندند.

۷کیلو

هرکس در اولین برخورد باژاله متوجه شده بود که ژاله باندازه‌قابل توجهی چاق شده است و بهم که میرسیدند میگفتند ژاله چاق شده خود ژاله میگفت من قبل از اینکه بلندن بروم ۲۵ کیلو وزن داشتم ولی حالا ۳۲ کیلو وزن دارم وهفت کیلو چاق شده‌ام ، مادر ژاله هم این موضوع را با خوشحالی تائید میکرد .

در لندن

ژاله تعریف میکرد روزی که در فرودگاه لندن از هواپیما پیاده‌شدم عده‌ای از ایرانیان و چند نفر از خارجیها منتظر ورود من بودند . ابتداء به بیمارستان رفتم بعداز آنجا آقای جلیلی مرا بخانه خود برد واز آن پس یعنی این مدت ۲۵ روز را در خانه آقای جلیلی بسر بردم فقط چند روز در بیمارستان خوابیدم،ژاله درباره ناراحتی قلبی خود میگفت، قبل از اینکه برای معالجه بخارج بروم هر وقت نفس میکشیدم حس میکردم که قلبم سنگینی میکند اما حالا خیلی حالم خوب شده براحتی نفس میکشم ، هیچ ناراحت نیستم، میل دارم بازی کنم ، بخندم ،اصلا احساس میکنم شاد هستم ، مادر ژاله هم تمام حرفهای او را تائید میکرد و میگفت خیلی باید از کسانیکه سبب شدند ژاله به‌خارج برود و سلامت‌خود را باز یابد تشکر کرد .

سوغاتی

ژاله برای همه‌سوغاتی آورده‌است. برای مادر ،پدر خواهر کوچکترش و رئیس انجمن‌خانه و مدرسه‌دبستان سروش سوغاتی آورده‌و یك کراوات ویك جفت جوراب هم برای آقای مسعودی‌مدیرموسسه اطلاعات آورده است .

ژاله با زبانی کودکانه میگفت توقع دارم این‌سوغاتی مرا بپذیرند.

نظرپزشکان خارجی

پزشکان خارجی‌نظر خودرادرباره ژاله طی گزارشی برای آقای دکتر کاظمی خواهند فرستاد تا در اینجا هم ژاله تحت مداوای تدریجی قرار گیرد.

اداره ثبت ۵۰۰ نفر استخدام میکند

امروز کسب اطلاع شد که‌اداره کل ثبت برای تکمیل کادر فنی و اداری و نقشه کشی خود در سال جاری ۵۰۰نفر عضو جدیداستخدام خواهد کرد .

صبح‌امروز آقای فاضل‌سرجوئی درباره استخدام ۵۰۰عضو جدید به خبرنگار ما گفت . اداره ثبت‌کل بموجب قانون تاسیس آموزشگاه ثبت بمنظور تکمیل کادر اداری و فنی خود از سال گذشته اقدام به تاسیس کلاس ثبت کرده است .

چون درسال جاری در قسمتی از نواحی و نقاط دور افتاده کشور شعبات اداره ثبت تاسیس شده از طرفی عده ای از اعضاء با سابقه‌ثبت کل بازنشسته شده اند اداره کل ثبت سال گذشته‌باکسب اجازه‌ازمقام وزارت و تهیه مقدمات دوره جدید کلاس ثبت را افتتاح کرد دردوره گذشته کلاس ثبت‌جمعا ۳۰۰ نفر جهت نقشه برداری ـ نقشه کشی و سایر قسمت های اداری ثبت نام کردند . ولی در دوره جدید کلاس ثبت برای رفع محظوراتی که اشاره شد اداره کل ثبت ۵۰۰ داوطلب جدید می پذیرد . آقای فاضل سرجوئی اضافه کرد :

آخرین امتحان داوطلبان دوره گذشته در ۱۵ مردادماه شروع خواهد شد واز هم اکنون اعضاء عالیرتبه ثبت کل و استادان مربوطه مشغول تهیه سئوالات امتحان‌هستند پس از خاتمه‌امتحانات مذکوراحکام استخدامی آنان صادر می‌شود که درمراکزمختلف و دوایر ثبت کل با پایه دو اداری مشغول کار شوند پس از صدوراحکام‌مذکور بلافاصله ثبت کل نسبت به نام نویسی ۵۰۰ نفر داوطلبان دوره دوم کلاس ثبت اقدام خواهد کرد . چون بطورقطع تعداد داوطلبان این دوره نیز بیش ازتعداد مورد احتیاج است بانصد نفر مذکور از طریق مسابقه‌انتخاب خواهند شد و پس از انجام‌مسابقه درمهرماه دوره‌دوم کلاس تشکیل می گردد .

چهار متینك

بقیه از صفحه اول

سیزدهم و چهاردهم انجام خواهد گرفت .

تصمیم گرفته شده که چهار میتینك در جنوب شهر و چهار میتینك در نقاط مختلف دیگر برپا گردد .

مهمانی حزب مردم

دیشب درمنزل آقای محسن موقر مدیر روزنامه مهر ایران ضیافتی به شام بر پا بود که در آن کلیه روزنامه نگاران حزب‌مردم وبیطرفها شرکت داشتند .

آقای اسدالله علم ، دبیر کل حزب مردم در میهمانی شام دیشب شرکت کرد و از همکاری های موثر و پر ارزش مطبوعات پایتخت باحزب‌مردم سپاسگزاری وقدردانی نمود .

لایحه استخدام مورد بررسی شورایعالی وزارت دارائی قرارگرفت

پیش بینی میشود که پس ازچند جلسه بررسی لایحه مزبور مورد تصویب شورا قرارگیرد

امروز شورایعالی وزارت دارائی لایحه استخدام کارمندان دولت را مورد بررسی قرار داد در لایحه مزبور مسئله مسکن و خواربار و حقوق دیگر از قبیل حق اولاد،حق تاهل و نظایر آن بدقت مورد رسیدگی قرار گرفت بحثامروز شورایعالی وزارت دارائی‌در اطراف مقدمه و اصول کلی قانون بوداین بررسی در جلسه امروز خاتمه نیافت لذا د رجلسات دیگرهم لایحه‌مزبور مورد رسیدگی قرار خواهد گرفت. تاکنون علاوه بر شورایعالی دو هیئت در وزارت دارائی‌لایحه راموردبررسی و مطالعه قرار دادند در حقیقت لایحه‌موردبررسی‌شورایعالی وزارت دارائی علاوه‌بر آنکه ازطرف شورای معاونین وزارتخانه هامورد رسیدگی قرار گرفت در وزارت دارائی هم مدت پنجماه مورد بررسی و مطالعه واقع‌شد . پیش بینی‌می شود حداکثر تا چند جلسه‌دیگر لایحه مزبور مورد تصویب شورای عالی وزارت دارائی قرار گیرد و اصل‌اصلاح‌شده‌آن‌برای اظهار نظر نهائی شورایعالی معاونین ارسال گردد .

مصاحبه خبرنگارما باکاردار ژاپن درباره روابط بازرگانی بین دوکشور

صادرات ایران بژاپن افزایش مییابد

مذاکرات بازرگانی ایران‌وژاپن بمراحل نهائی نزدیك میشود

■ **انتظارمیرودپس‌ازبازگشت وزیر بازرگانی ازامریکا، قرارداد بازرگانی‌دوکشور امضاء شود**

■ **کاردار ژاپن پیرامون‌وضع بین‌المللی ژاپن گفت تظاهرات اخیرباعث‌تاسف است و ژاپنیها امیدوارند آیزنهاور درفرصت‌دیگری بکشور آنها سفر کند**

صبح امروز خبرنگار ما مصاحبه‌ای باآقای (کامیکاوا) کاردار ژاپن در تهران راجع به روابط بازرگانی‌بین دو کشور و وضع بین المللی ژاپن پس از تظاهرات اخیر بعمل آورد.

قرار داد بازرگانی

کاردار ژاپن راجع‌بروابط‌بازرگانی بین ایران و ژاپن اظهار داشت از چندی پیش مذاکرات بازرگانی‌بین نمایندگان ژاپن در تهران ووزارت بازرگانی با موفقیت ادامه دارد. این مذاکرات باحسن نیتی که دو طرف از خود نشان میدهند بمراحل نهائی نزدیك شده است و انتظار میرود پس از بازگشت آقای منصور وزیر بازرگانی ازسفرامریکاقرارداد بازرگانی بین دو کشور امضاءشود ایران و ژاپن تاکنون قرار داد بازرگانی نداشتند و در قرار داد آینده نکته مهمی درروابط‌بازرگانی بین دو کشور وجود نخواهد داشت.

محل امضای قرار داد

در مورد محلی که قرار داد در آنجا امضاء خواهد شد کاردارژاپن اظهار داشت این‌قرار داد در تهران بامضاء میرسد و مشابه قراردادهائی خواهد بود که ایران با سایر کشور ها دارد .

خبرنگار ما از کاردار ژاپن‌سئوال کردمشابه باقرار داد هائی که‌ایران باکشور های کدام بلوك دارد ؟ زیرا قرار داد های ایران با بلوك شرق براساس پایاپای است وباکشورهای بلوك غرب بر این اساس نمیباشد . کاردار ژاپن پاسخ داد کشور ماجزو بلوك شرق نیست .

سرمایه گذاری ژاپن

در باره امکان سرمایه گذاری شرکتها وصنایع ژاپن در ایران کاردار این سفارت اظهار داشت‌قبل از سفر شاهنشاه ایران بژاپن‌مردم ژاپن فقط از نقطه نظر تاریخی به ایران علاقمند بودند و اطلاعی از توسعه صنعتی ایران نداشتند . سفر شاهنشاه علاقه مردم ژاپن را نسبت بایران ا فزایش داد و صاحبان صنایع این کشورعلاقمند بهمکاری با ایران در زمینه های مختلف گشتند . پس از امضای قرار داد بازرگانی سرمایه داران ژاپنی بدون شك شروع بسرمایه ـ گذاری در ایران خواهند نمود

ارقام تجارت

کاردار سفارت ژاپن افزود در سال گذشته ژاپن در حدود ۵۰ میلیون دلار بایران کالاصادر نموده ودر حدود ۳۰ میلیون دولار نفت و کالاهای دیگر از ایران خریده است رقم واردات نفت از ایران ۲۶ میلیون دولار و رقم سایر واردات ٤ میلیون‌دولار است . در قرار داد بازرگانی بین دو کشور این ارقام هر دو افزایش خواهند یافت سی میلیون دلار

درباره سی میلیون دلار اعتبار ژاپن بایران و اینکه چرا این رقم بصورت سرمایه گذاری بعمل‌نیامده کاردار ژاپن اظهار داشت هنوز تصمیم‌قطعی در این باره اتخاذنشده است و همانطور که گفتم سرمایه‌گذاران ژاپنی مایل بسرمایه‌گذاری در ایران هستند.

اوضاع سیاسی ژاپن

کاردار ژاپن در باره تظاهرات هنگام سفر آیزنهاور و روابط ژاپن وامریکا گفت اطمینان دارم‌در روابط ژاپن وامریکا تغییری روی نخواهد داد زیرا قرار داد امنیت‌بین دو کشوربتصویب رسیده است . تظاهرات اخیر باعث تاسف است و ژاپنی ها امیدوارند درفرصت‌دیگری آیزنهاور از ژاپن بازدید نماید .

در پارلمان ژاپن حزب محافظه کار دو ثلث کرسیها را در دست دارد و حزب سوسیالیست فقط یك ثلث را . در انتخابات آینده‌انتظار نمیرود سوسیالیست ها موفق به در دست گرفتن‌اکثریت گردند ولی اگر سوسیالیست ها اکثریت را بدست آور ند بناناظهار قبلی خود در قرار داد امنیت با امریکاتجدید نظرخواهند نمود .

تجارت با چین

راجع به بازرگانی ژاپن و چین کمونیست آقای کامیکاوا گفت اکثر مردم ژاپن مایل به داشتن روابط تجارتی با چین نیستند .البته اشکالاتی در این کار وجود دارد که در درجه اول سیاسی و در درجه دوم ناشی از اینست که اقتصاد چین دولتی و اقتصادژاپن خصوصی‌می ـ باشد .

قبل از جنك جهانی دوم سی در صد بازرگانی ژاپن با چین صورت میگرفت ولی اکنون فقط ۲ در صد این تجارت با چین سرخ انجام میگیرد .

همکاری فنی

در خاتمه مصاحبه کاردار ژاپن گفت ما با ایران همکاری فنی‌داریم هم اکنون سه استاد ژاپنی در دانشگاه تهران تدریس مینمایند و دو کارشناس در مانك‌ساختمانی کار میکنند و یك کارشناس نیز در وزارت فرهنك است . ضمنا چند روز است که چهار کارشناس‌ژاپنی صنایع روستائی برای همکاری با وزارت صنایع و معادن بایران آمده اند .

تاپایان سال ۱۹۶۰ ده کارشناس دیگر ژاپنی نیز بایران می‌آیند و باین ترتیب همکاری فنی‌بیشتری‌بین دو کشور بوجود می‌آید .

بازدید رئیس نظام وظیفه ازادارات نظام وظیفه غرب

تیمسار دربادار رسائی رئیس اداره نظام وظیفه عمومی که جهت بازرسی از ادارات نظام وظیفه عمومی بمناطق شمال وغرب ایران عزیمت کرده بود به تهران باز گشت در این مدت تیمسار رسائی از کلیه ادارات نظام وظیفه مناطق فوق دیدن نمود .

یکی از مدیران عامل شرکت سابق گوشت آزاد شد

صبح‌امروز آقای اسمعیل داودیان‌مدیرعامل‌شرکت سابق گوشت پس از معرفی کفیل از بازداشتگاه آزاد شد .

مقدمات‌آزادی آقای موچهر قیائی از لحاظ معرفی کفیل انجام شد مو ممکن است نامبرده نیز ظرف چندروزه آینده آزاد شود .

اطلاعیه ژاندارمری

مقررات عبورومرور درجاده قم

چون روز های ۱۳ و ۱٤ تیر ماه ۱۳۳۹ مصادف‌با روز های‌سوگواری تاسوعا و عاشورا است و طبعا رفت و آمد وسائل موتوری در جاده تهران ـقم فوق العاده افزایش میابد ژاندارمری کل کشور بمنظور رفاه حال مسافرین محترم و جلو گیری از بروز هرگونه تصادف و تلفات جانی اقدامات لازم معمول و مراتب زیر را باستحضار عموم میرساند :

۱ـ رانندگان کلیه وسائل مکلفند مقررات رانندگی را دقیقارعایت نموده از سرعت مقرره تجاوز ننما یند .

۲ـعلاوه‌برپاسگاه های‌سازمانی‌عر ض راه مامورین انتظامی فوق‌العاده مجهز به بی سیم و لوازم ضروری در نقاط مختلف و در تمام بیست وچهار ساعت از وقوع سوانح جلو گیری و رانندگان متخلف را در هر نقطه‌ای که باشند متوقف و طبق مقررات و قوانین جاریه مورد تعقیب قرار میدهند .

۳ـ ژاندارمری کل کشور از عموم مسافرین محترم و رانندگان انتظار دارد که‌در حفظ نظم ماما مورین انتظامی همکاری نموده در صورتیکه در بین راه با مشکلی مواجه شوند بمامورین مربوط مراجعه نمایند .

٤ـ پست های امدادی بهداشتی در نقاط حساس مستقر ودرصورت لزوم بکمك مراجعین خواهد شتافت .

تبریکات

تیمسار معظم سرلشکر ضرغام وزیر محترم دارائی

کارمندان اداره دارائی منطقه۷ تهران انتصاب جناب آقای دکتر زاهدی راکه از صاحبمنصبان تحصیلکرده وشریف و بافضیلت دولت میباشند بمعاونت وزارت دارائی صمیمانه بحضور تیمسار معظم تبریك عرض نموده و موفقیت ایشان را در خدمت شاهنشاه و ملت نجیب ایران ازخداوند متعال مسئلت مینمائیم . آـ۱۱۹۵۱

جناب آقای صارمی مدیر کل انحصار دخانیات ایران

انتصاب بجاوشایسته جنابان آقایان مهندس مشرقی بریاست وخلیل بقائی به معاونت اداره دخانیات مازندران رابه آنجناب تبریك عرض‌می‌ـ نمایم . آـ۱۱۹۲۹ آمل ـ سید اسدالله اخوان

پیر مرد ۹۳ ساله بنام صادقعلی نصرتی گم شده هرکس اطلاعی دارد خواهشمند است بنشانی خیابان سی متری‌شرکت میلارد به‌داداشعلی نصرتی خبر دهند یا تلفن ۳٤۰۹۹ آـ۱۲۰۰۵

مرکز سندیکای قاچاقچیان

امروز آقای سروان اکبری‌رئیس کلانتری ۲۶ با مطالعه اسنادی که سحر گاه پریروز در جنوب نازی آباد در حمله شدید به مراکز قاچاقچیان بدست آورده بود ظهر امروز مرکز سندیکای قاچاقچیان تهران را کشف کرد و اساسنامه آنرا به چنك آورد .

این مرکز مهم که درزیرزمینی قرار دارد و بوسیله عده‌ای مراقب حفاظت میشود طی یك زد و خورد یك ساعته که در آن ۱۷۰ گلوله شلیك شد بتصرف مامورین درآمد ازاین مرکز مرموز ۱۰زن قویهیکل محافظت میکردند و بوسیله تونل هائی که طول بعضی از آنها به یکصد متر میرسید به بیابان‌ارتباط داشت تا موقع فرار مناسب باشد در نزدیکی هر تونلی ، اتومبیل سریع السیری آماده بود درتونل ها با دستگاه خاصی که با باطری کار میکرد گشوده‌میشد و مامورین برای دستگیری همه کسانیکه در آن بودند مجبور شدند در سطح وسیعی گسترش یافته و با مسلسل دستی و تفنك خود کارسنگر بندی کنند .

موقعیکه مامورین بر این مرکز مرموز دست یافتندیکی ازقاچاقچیان زیر دست قصد انتحار داشت وهمه آنها منجمله حسن زاغی دستگیر شدند و از آنها مدارکی که‌ارتباط آنها را با قاچاقچیان بین المللی نشان میداد بدست آمد و راز چگونگی پخش موادمخدره درایران به چنك مامورین افتاد .

در این مرکز عجیب اساسنامه سندیکای قاچاقچیان کشف گردید که در آن چگونگی کار خود و حفظ اسرار خود را پیش بینی کرده بودند .

پس از دست یافتن بر این مرکز مرموز پلیس تاکنون ۷۰ نفر را دستگیر کرده است .

بنابه اظهار یك مقام مطلع با کشف این مرکز قاچاق در تهران بکلی‌در هم‌شکست و رابطین‌موزعین مواد مخدره یکی پس از دیگری با نام و نشانی دستگیر شده‌اند .

در تبریز آب آشامیدنی کمیاب شده

حمام‌های شهر تبریز براثر کم‌آبی تعطیل شده‌است

مقامات شرکت آبیاری تبریز توضیح میدهند تادوسه هفته دیگر آب آشامیدنی مردم تبریز تامین‌میشود

«در تبریز آب آشامیدنی کمیاب شده واهالی ازاین لحاظ سخت در مضیقه قرار گرفته‌اند ا غلب‌لوله‌های آب‌شهر فاقد آب است و بهمین جهت تعدادی ازگرمابه ها تعطیل گردیده است میگویند علت کم آبی اینست که‌شرکت آبیاری تبریز آب لوله‌را باغداران این شهرستان میفروشد »

این ، قسمتی از گزارش خبرنگار مادر تبریز است که‌مشروح آن امروز در صفحه‌اخبارشهرستانها درج گردیده است خبرنگارما بدنبال گزارش قبلی اطلاع میدهد ازدیروز تاامروز بعلت کم آبی اغلب حمامهای شهر تعطیل شد و بمحلات دور افتاده‌هم‌آب‌نرسید واهالی ازلحاظ آب‌آشامیدنی‌درمضیقه بودند گرچه از صبح امروز قسمتی از آب لوله کشی بازار وحمامها و مساجد تامین گردید ولی هنوز هم ساکنین محلات دورافتاده شهر آب آشامیدنی‌دردسترس ندارند.درتماسی که‌بامقامات شرکت آبیاری تبریز گرفته شداظهار داشتند بطور کلی امسال بعلت عدم بارندگی کافی آب در تبریز ونواحی اطراف کم بود علاوه برآن شرکت آبیاری که‌عهده دار تامین آب آشامیدنی اهالی تبریز است دارای ۳٤۰۰ مشترك آب‌لوله‌کشی می‌باشد که‌انشعاب آب این عده بدون کنتر است ومشترکین مزبور فقط ماهیانه یکصدریال آب بهامیپردازند باتشدید گرمای هوا این عده از مشترکین‌درمصرف‌آب ملاحظه‌نمیکنند وعلاوه بر آنکه آب لوله‌کشی را بمقدار زیاد مصرف‌میکنند‌آب‌مصرفی خانه‌های مجاور رانیز بوسیله لوله‌های لاستیکی تامین می‌نمایند باین‌ترتیب آب لوله‌کشی بمقدار قابل ملاحظه‌ای مصرف میشود وشرکت آبیاری بناچار دچار کمبود آب میگردد چون شرکت اطلاعی ازاین کار خلاف آنان ندارد نمیتواند در قطع جریان آب لوله‌کشی آنان اقدام نماید‌فقط دراین‌چندروزه جریان آب ۲۵۰ نفر ازمشترکین آنهم فقط بعلت عدم پرداخت آب بها قطع شده‌است مقامات‌مسئول‌شرکت‌آبیاری افزودند برای‌تامین آب مصرفی‌محلات شهردر جلساتی که‌طی این چندروزه درشرکت آبیاری تشکیل گردید تصمیم گرفته شد آب چندین رشته قنات دهات مجاور خریداری شود و برای‌انجام این منظور از صبح‌امروز آب یك‌رشته‌قنات‌قریه‌باسمنج‌خریداری گردید ودر لوله های آب شهرتبریز جریان یافت ضمنا بقرار اطلاع کنتر آب‌مشترکین نیز بمرز جلفا رسیده و طی چندروز آینده به‌تبریز حمل‌میشود وبانصب کنتر ازمصرف آب‌بوسیله مشترکین تاحد زیادی جلوگیری میگردد .امیداست تادوسه هفته آینده آب آشامیدنی اهالی‌تبریزبطور کلی تامین شود ونگرانی آنان مرتفع گردد

در عکس فوق عده ای از قاچاقچیان(ردیف نشسته) و مامورین پلیس بالباس مبدل (ردیف‌ایستاده) دیده میشوند

بهره‌برداری از لوله نفت زیردریائی آغاز شد

ازامروز نفت خام از لوله زیردریائی عبورکرد وبمخازن نفت جزیره خارك ریخته شد

امروز از شرکتهای عامل اکتشاف و تولید نفت ایران اطلاع دادند که ساعت شش صبح امروز برای اولین بار نفت خام گچساران از راه لوله زیر دریائی که بین گناوه و جزیره خارك کشیده شده عبور کرد و به مخزن های نفت جزیره خارك ریخته شد .

کلیه تجهیزات مربوط به انتقال نفت خام گچساران به خارك تمام آخرین نوع و خود کار هستند و برای اداره فقط دویست نفر کارمند و کار گر لازم است که ازبین نفرات موجود شرکت های عامل تامین می شود واستخدام جدیدی نخواهد شد. با اینکه جزیره خارك‌یك منطقه جدید برای صادرات نفت ایران شده‌است کوچکترین تاثیری در میزان بارگیری نفت ازبنادر آبادان‌و معشور نخواهد داشت و حجم بار گیری در این‌دو بندر تقلیل نخواهد یافت .

خ ط لوله گچساران ـ خارك که ۱٦۰ کیلومتر طول دارد توسط شرکت های عامل نفت و باصرف هزینه بمیزان ۳۵ میلیون لیره (۷۷۰)میلیون ریال) ساخته شده و ۳۷ کیلو متر آن در زیر دریا عبور کرده است وقادر است روزانه ۳۵۰ هزار بشکه نفت خام را از گچساران به جزیره خارك منتقل نماید

اولین کشتی نفتکش بزرگ برای بارگیری نفت دراواسط مرداد ماه وارد بندر جزیره خارك خواهد شد.

اطلاعات جوانان

روز چهارشنبه همین هفته منتشر خواهدشد جالب‌تر ازهمیشه، خواندنی تر از گذشته

دقت فرمائید ازاین هفته شماره‌های اطلاعات جوانان‌جهت جشن تابستانی نمره‌گذاری شده

درشماره دیروز درصفحه ۵

آگهی شرکت سهامی پایسیکل اشتباها چاپ شده وبجای آن پاپسیکل صحیح است

تهران برای عزاداری آماده میشود

بقیه از صفحه اول

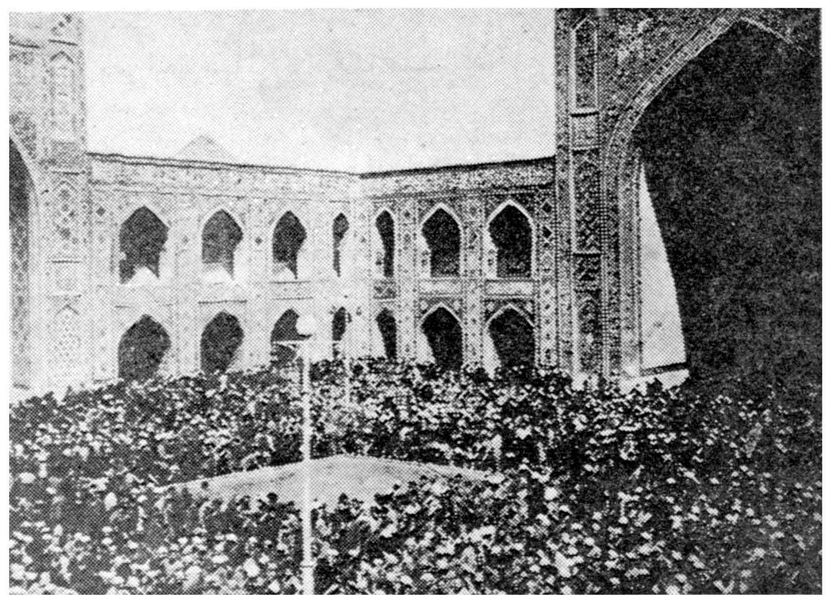

گوشه ای از اجتماع دسته های عزا داران درصحن بارگاه حضرت رضا علیه‌السلام

سرشناس کشور از این‌مسجددیدن کردند .

درمیدان‌شهناز

دراین میدان مردم محل‌رابصورت تکیه‌درآورده‌اند ومراسم عزاداری‌در این محل صورت میگیرد دستجات مختلف مردم و ساکنین اطراف میدان تا نیمه های شب بر پای موعظه وعاظ می نشینند

در مسجد یحیی خان

در انتهای خیابان گرگان ودر مسجد یحیی خان مردم مراسمی برپا ساخته اند و برای بزرگداشت فداکاری های امام سوم شب و روز فعالیت می نمایند .

در منزل قائم مقام الملك رفیع

در منزل آقای قائم مقام الملك رفیع از اول ماه محرم مراسم عزاداری بر قرار است و گروه کثیری از مردم و بازرگانان در این مجلس شرکت مینمایند و چند تن واعظ در این مجلس صحبت میکنند وبرای مردم و حاضرین برنامه های مذهبی اجرا میکنند .

مسجد روشنائی

ساکنین‌خیابان نهم اسفند مسجد روشنائی‌را برای برگزاری مراسم عزاداری انتخاب کرده اند اراکی های ساکن تهران در این مسجد گرد می آیند .

در نازی آباد

ساکنین‌نازی‌آباد در مساجد این شهر مراسم با شکوهی برای شرکت در عزاداری ماه محرم‌برپا ساخته اند و مردم در این مساجد اجتماع‌می نمایند .

در جوادیه

مردم‌جوادیه مسجد حاجی آقا بزرگ فردانش را برای انجام مراسم عزاداری و مذهبی انتخاب کرده اند و صد ها تن از مردم در این مسجد بگفتار مذهبی وعاظ گوش‌میدهند.

در بازار

از طرف بازارو بازاریان درتیمچه حاجی آقا بزرگ ابوحسین مراسم مفصلی بر پا شده است در این‌محل کسبه و تجار بازار در پای وعظ و خطابه وعاظ می نشینند و مراسم بازار در تمام نقاط شهر بی نظیر است

در میدان خراسان‌و جنوب‌شهباز

میدان شوش و دروازه غار و میدان محمدیه و در محل انجمن محل بخش ۵و ۱۵وسایر انجمن‌ها‌مراسم عزاداری برپااست در سلسبیل و میدان رشدیه و در شورای محلی غرب‌وانجمن‌محلی‌شمالغرب‌درجی‌علیا و حسام‌السلطنه و سلیمانیه و تمام نقاط تهران دستجات مختلف مردم ضمن تظاهر بعزاداری پرداختند .

در مشهد

درشهرستانها نیز مراسم عزاداری مفصلی انجام میشود .

درمشهد ، امسال وضع عزاداری نسبت بسالهای دیگر تفاوت فاحشی پیدا کرده است .

هیئت های مذهبی در سالهای قبل تاپاسی از شب بهمراهی بلندگو در کوچه‌هاوخیابانها بعزاداری میپرداختند اما امسال از طرف مقامات انتظامی‌بتمام دستجات و هیئت ها دستور داده‌شده که مراسم عزاداری ، قبل از ساعت ۱۰ شب خاتمه پذیرد و در مساجد و تکایا از نصب بلندگو جلوگیری شود .

برای بهبود وضع عبور و مرور ،در فلکه مرکزی واطراف صحن مطهر، بفاصله چند قدم ، تیرهای آهنی‌نصب شده و در پیاده‌روها چادر کشیده‌اند‌که مردم هنگام عبور دستجات ،سایبانی داشته باشند ، بعلاوه برای دستجات سینه‌زنی وهیئت های مختلف ، چهار خط سیر مشخص ، از چهار جهت شرق و غرب و شمال و جنوب تعیین گردیده که ضمن عزاداری در برابر صحن مطهر ، بدون هیچ برخوردی بحرکت خود ادامه دهند .

ضمنا از تیغ‌زنی و تظاهرات‌خلاف مبانی مقدس دین اسلام ، امسال جدا جلوگیری بعمل خواهدآمد .

هم‌اکنون در کلیه مساجد ،تکایا، حسینیه ها و بیشتر خانه‌های مشهد مراسم عزاداری خامس آل عبا برقرار است و صدای روضه ونوحه ازکلیه اماکن بگوش میرسد .

در ۴۸ ساعت آینده :

بقیه از صفحه‌اول

در ۴۸ ساعت آینده در سواحل دریای مازندران هم بارندگی شود .

امروز اداره پیش بینی کل‌هوا شناسی وضع هوای ایران را دردو روز آینده بدین ترتیب در اختیار خبرنگار ما گذاشت :

هوای تهران صاف که گاهی در بعد از ظهر و شب همراه با مقداری ابر و احتمالا رگبار در ارتفاعات خواهد شد .

هوای سواحل دریای مازندران قسمتی ابری و گاهی تمام ابری توام با بارندگی های پراکنده و هوای آذربایجان کمی تا قسمتی ابری و گاهی رگبار در ارتفاعات خواهد بود .

هوای کرمان و بلوچستان کمی تا قسمتی ابری که گاهی همراه با رگبار در ارتفاعات میشود .

هوای شهرستان های مرکزی صاف تا کمی ابری‌و هوای‌شهرستان های غربی - غرب خوزستان غبار آلود همچنین هوای خراسان کمی تا قسمتی‌ابری و گاهی توام بارگبار در ارتفاعات خواهد شد .

ضمنا درجه حرارت کلیه نقاط کشور در دوروز آینده رویهمرفته تغییر محسوسی نخواهد کرد .

سئوالات امتحانی خرداد خوب طرح نشده بود

وزیر فرهنگ هنگام سخنرانی در جلسه کنفرانس

بقیه از صفحه اول

۲۰۰سئوال طرح گردیده است که‌اول سال تحصیلی دراختیار محصلین‌قرار خواهدگرفت . دانش آموز دیگر نگرانی وترس سئوال امتحانی را نخواهد داشت ازاول سال تا آخر سال بامسائلی روبرو میگردد که‌در آخرسال هم می‌داند باهمان مسائل روبرو خواهدشد این سیستم رافعلا بطور آزمایش انجام می‌دهیم تابه‌بینیم چه نتیجه‌ای خواهیم گرفت .

درمورد کتابهای دبیرستانی آقای وزیر فرهنگ گفت کتابهای‌درسی‌خوب نیست بیشتر جنبه تجاری پیدا کرده است عده‌ای از ناشرین که‌دنبال‌منفعت هستند بااغفال بعضی دبیران‌اینگونه کتابهای تجاری رادردبیرستانها بخورد شاگردان می‌دهند جای‌خوشوقتی‌است که‌امر شاهنشاه کتابهای‌درسی‌بصورت بهتر و ظاهری زیباتر و قیمتی‌مناسب تهیه خواهد شد . این کارجزوبرنامه وزارت فرهنگ است ولی بایستی تا موقعیکه این کارانجام‌نشده‌است آقایان معلمین تحت تاثیر مردم متقلب‌قرار نگیرند و سعی کنند که‌بهترین کتابها راانتخاب ودراختیار دانش آموزان قرار دهند درنحوه تدریس نیز دبیران بایستی تدریجا درس‌رابخورد‌محصلین بدهند زیرا یك فردمیتواند درروز سه وعده غذابخورد ولی نمیتواند سه‌وعده غذارادریك وعده‌بخوردبرنامه تحصیلی نیزهمین حالت رادارد بایستی بمرور زمان آنرا بخورد محصل داد .ساعت ۵و۹ صبح‌سخنرانی آقای دکتر مهران وزیر فرهنگ پایان‌یافت .

کلاسهای کار آموزی مدت شش هفته درتهران دایر خواهد بود دراین مدت مسائل مختلف فرهنگی از قبیل تعلیمات حرفه‌ای -فن مدیریت -هدف تعلیمات ابتدائی ومتوسطه تعلیمات اساسی وفعالیت‌های زنان وکتابخانه مدارس تعلیمات عشایری ،وامور مربوط برفاه معلم مورد بررسی قرار خواهدگرفت .

سلامتی و تندرستی کودکان را تامین کنیم این کار با امکاناتی که‌وزارت بهداری‌در کلیه‌شهرستان ها بوجود آورده است میسرخواهد شد .

سلامتی بدنی کودکان را بایستی بوسیله ورزش کامین کرد .

آقای دکتر مهران افزود که در میان ما اشخاصی هستند که یا وظیفه خود را نمی توانند انجام‌دهند و یا وظیفه خود را خوب می دانندو انجام وظیفه نمی نمایند .

در پایان سال تحصیلی مشاهده میشود که از میان ۳۰ شاگرد۲۹ نفر نمره کمتر از ۱۰ دارند هیچوقت شما مدیران مدارس از معلم سئوال کرده‌اید که چرانتیجه زحمات یکساله دبیرستان چنین‌است آن معلم هیچ فکر کرده است که نمره کمتر از ده شاگرد نمره‌ارزش وکار خود او است .

آئین نامه جدید

در مورد آئین نامه جدید باید این‌آئین نامه توام با روش صحیح امتحان باشد چه در انتخاب سئوال چه در تصحیح اوراق و نمره دادن . در امتحانات اخیر مشاهده کردم که بعضی از معلمین در انتخاب سئوالات بی سلیقگی کرده‌اند ما بشما گفتیم که تعداد سئوالات متعدد باشد هردفعه سئوالات روی رقم ۳ بود واینده‌فعه روی رقم ۲۰ رفته‌بود مگر بین رقم ۳و۲۰ رقم دیگری وجودندارد.رویهمرفته‌سئوالات متناسب باوقت دانش آموزان نبودما گفتیم بدرس فارسی اهمیت‌بدهید در آزمایش دیکته‌دیدیم که‌بسیاری‌ازلغات غیر مانوس جایگزین لغات فارسی شده‌است باطرح جدیدی که اخیرا ریخته شده‌است این مشکلات از بین خواهد رفت برای سه رشته از دروس های کشور بسازیم . زیرا هرسال در حدود پانصد تا ششصدمیلیون تومان مخارج‌تعلیم و تربیت‌محصلین در کشور میگردد و با ایجاد اینگونه کنفرانس ها می توانیم زودتر بهدف اصلی برسیم .

مسئله تربیت معلم و مربی از اهم وظائف فرهنگ است درگذشته اگر باین امر توجهی نمی شد کوتاهی میگردید .

نمره ۱۱ بجای ۴۰

آقای وزیر فرهنگ افزود که در مسافرت هائی که با هیئت دولت به شهرستان های ایران نموده‌ام بارزش کار و فعالیت متصدیان فرهنگی در هر منطقه پی بردم . کار های بعضی تشویق آمیز و کار های بعضی دارای نواقص است که باید در رفع آن کوشید زیرا هد فاصلی ما اطفال وجوانانی است که بدست ما سپرده‌اند وباید آنها را درست کنیم .

ما باید بدانیم که در این راه چه می‌کنیم و چه باید انجام دهیم. بعضی اوقات شنیده‌ام میگویند فلان معلم سیار خوب درس‌میدهد ولی آخر سال همه شاگردان نمره ۲ یا ۳ گرفته‌اند .

اینگونه معلمین درس را برای محصلین نمیدهند .

کنفرانس‌در کلاس‌بدرد‌محصلین نمی خورد معلم در کلاس باید درس را به بچه بفهماند . تمام‌هدف معلم بایستی شاگرد باشد .

بعضی معلمین هم برای حفظ شخصیت خود نمره از ۱۱به بالا نمیدهند آیا اگر شاگردی تمام دروس تحصیلی را بخوبی موفق‌شد که به معلم جوا ب‌بدهد نمره ۲۰ و ۱۹بکجا رفته است که نمره ۱۱ بهترین نمره اینگونه معلمین قرار میگیرد .

وظایف معلم خوب

آقای وزیر فرهنگ در باره‌وظائف معلمین اضافه نمود که بعضی از معلمین خودشان سر وقت در کلاس حاضر میشوند و شاگردان کلاس از معلم دیر تر حاضر میشوند معلم وظیفه دارد که شاگردان را نیز سر وقت در کلاس حاضر نماید این جزو وظایف معلمین میباشد من معلم بوده‌ام و بخوبی میدانم که معلم قادر است روح شاگرد را قبضه کند .

برای بوجود آوردن یك کلاس منظم و یك‌محیط سالم‌بایستی اول

اقوام ریحانه بطرفیت احتشام‌زاده

امروز مدارك جدیدی دراختیار بازپرس گذاشتند

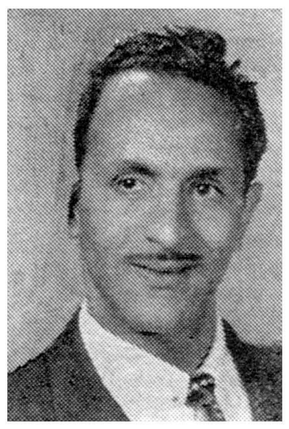

احتشام زاده گنج بخش

امروز بیمارستانی که‌ریحانه درآن بستری است اطلاع دادکه‌حال اوروبه بهبودی‌است .

ریحانه۲۰ ساله چندروزقبل‌بوسیله امیر حسین‌احتشام‌زاده‌گنج‌بخش ۲۷ ساله قهرمان پینك پنك با ۸ ضربه چاقو مجروح شده‌است .احتشام زاده اکنون باقرار بازداشت زندانی می‌باشد او۶ ماه قبل باریحانه ازدواج کرده‌بود و طبق اسناد عقد نامه قرار بود پس‌از تکمیل تحصیلات‌ریحانه‌باو ازدواج کند .

امروز خانواده ریحانه اسنادجدیدی دراختیار آقای دکتر نیرومند بازپرس دادسرای ناحیه ۷تهران قراردادند خانواده ریحانه میگویند امیر حسین احتشام زاده در تابستان سال گذشته درمیگون ریحانه رادید وباظهارخودش عاشق‌او شد و چندبار اورا کەدر دانشکده‌هنرهای زیبا تحصیل میکند ونقاش زبردستی است تعقیب کردحتی یکبار ریحانه اورا به پلیس تحویل داد .احتشام زاده باسر سختی هرچه تمامتر از ریحانه‌خواستگاری کردولی چون سابقه خوبی نداشت و همسرش راطلاق داده‌بود خانواده ریحانه با ازدواج آنها موافقت نمیکردند ولی احتشام زاده باتهدید به قتل موافقت آنها راجلب کرد و تحت شرایط سنگین حاضر بازدواج باریحانه شد در عقد آنها مهریه ریحانه چهل‌هزار تومان تعیین شد ومقرر گردید که تاپایان تحصیل ریحانه عروسی‌نکنند ودراین مدت هم احتشام زاده سعی کند دیپلم متوسطه‌خودرا بگیرد‌ودر این‌مدت مزاحم خانواده آنها هم‌نشود پس‌از ازدواج احتشام زاده هرروز به خانه ریحانه می‌آمد و چند باراز‌ریحانه رااز‌خانه آنها ربود ولی موفق نشدبا او عروسی کند . چون احتشام زاده کاری نداشت بوسیله آقای انصاری یکی از بستگان ریحانه به آقای ابتهاج مدیر عامل بانك ایرانیان معرفی شد وبعنوان ناظر خرید بانك باماهی چهارصدتومان استخدام شد ولی درهمان روزهای اول بقدری چك بیمحل کشید که‌او رااخراج کردند.

طبق‌اظهار خانواده ریحانه احتشام زاده پس‌ازاین‌موضوع مرتب به‌خانه ریحانه میرفت واوراتهدید میکرد که باو عروسی کند و چندباراز مرتکب اعمالی شد که‌او را به پلیس تحویل دادند دراین میان او برای اغفال خانواده ریحانه وکالتنامه‌ای‌به شخصی داد که آنشخص بتواند ریحانه را مطلقه کند واین وکالتنامه اکنون موجود است . احتشام زاده چون از هیچ‌راهی موفق نشد تاباریحانه‌عروسی کند بنای تهدید راگذاشت و چون موفق نشد ساعت ده ونیم روز سه شنبه گذشته به‌خانه آقای انصاری رفت وریحانه وخانم انصاری راچاقو زد .

ریحانه به بیمارستان منتقل شدو احتشام زاده از طریق کلانتری یك به‌دادسرای ناحیه ۷ اعزام شدوازطرف آقای دکتر نیرومند بازپرس بازداشت شد و به‌قرار بازداشت خود اعتراض نکرد .

فوت براثر سوختگی

عصر دیروز جوان۱۸ ساله‌ای‌بنام روح‌الله آذرنوش فرزند خیرالله‌که بر اثر سوختگی با چراغ پریموس مجروح شده بود در بیمارستان‌سینا درگذشت . جنازه‌این جوان بوسیله آقای دکتر سلطانی مورد معاینه قرار گرفت و جواز دفن صادر شد.

حوادث و وقایع

دریك حادثه اتومبیل سه‌نفر بقتل‌رسیدند

پس از مرگ فرزندش جان سپرد

ساعت هفت وسی دقیقه صبح امروز براثر واژگون شدن یك‌اتومبیل استیشن در گردنه قوچك سه‌نفر بقتل رسیدند .

صبح‌امروز اتومبیل استیشن شماره ۳۶۴۲۳ برانندگی ابوالقاسم گلچین فرزند محمد در حالیکه با۱۴ نفرمسافر از لشکرك بطرف تهران در حرکت‌بود در ۷ کیلومتری استخر تهران‌پارس واژگون گردید . درنتیجه این حادثه ۱۴ نفر سر نشینان اتومبیل بسختی مجروح شدند .

دونفر ازاین عده مادر ۲۵ ساله وطفل ۵ ساله‌ای بنام طاهره ملازم وسعید قالی باف در لحظه اول جان سپردند .

بلافاصله پس‌ازوقوع‌حادثه‌مجروحین بوسیله رانندگان دیگر بتهران منتقل ودربیمارستان سینا تحت‌معالجه قرار گرفتند . سعید طفل ۵ ساله در حالیکه دست بگردن مادر داشت جان سپرده بود وزن جوان‌نیزدرحالیکه در صدد حفظ جان فرزند خود بود بقتل رسید .

راننده اتومبیل نیز که‌مجروح شده‌بود دربیمارستان سینا بستری

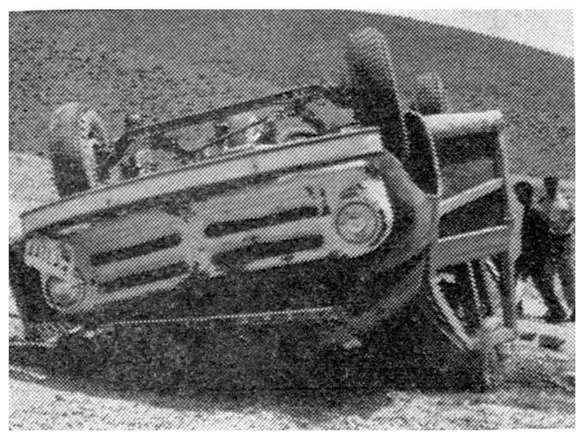

استیشن پس ازواژگون شدن وقتل سه نفر باین روز افتاد

پلیس ازسقوط زنی جلوگیری‌کرد

منیر درتهران دایه بچه‌ای بود وچون شنید بچه‌اش مریض است میخواست بقم برود

دیشب رئیس پاسگاه بخش ۲۰ از سقوط زنی در محله بدنام جلوگیری کرد . ساعت ۹ دیشب موقعیکه آقای ستوان ایزد پناه رئیس پاسگاه ومعاون کلانتری ۲۰ نزدیك درورودی قلعه ایستاده ومراقب رفت وآمد اشخاص بود . متوجه شد که‌جوانی‌میخواهد زنی را وارد قلعه کند ولی افسر مزبور اورا دستگیر کرد وبه‌پاسگاه آورد .

آن زن که خودرامنیر ۱۹ ساله معرفی میکرد گفت من از اهالی قم‌هستم دوماه قبل مردی مراازر شوهرم گرفت تا بتهران بیاورد ودر اینجا بچه‌اش راشیر دهم وپس از اینکه بچه اش شش ماهه شدمن نزد شوهرم وفرزندم باز گردم . این شخص مرا بتهران آورد ولی دیروز شنیدم که فرزندم‌درقم بیمارشده وهرچه کردم به من اجازه ندادند از خانه خارج شوم وبه‌قم بروم. منهم موقع شب ازدر خانه فرار کردم به یك اتومبیل تاکسی گفتم من غریبم مرابه گاراژ قم‌ببرید اومرا به‌خانه ای آورد وبجوانی تحویل دادو بمن‌گفت این جوان رئیس اتوبوسرانی قم است و بااو برو تا تورا به قم ببرد. جوان دوم مرا باینجا آورد .

رئیس‌پاسگاه پانصد ریال به‌منیر دادواورا باپاسبانی به گاراژ اتوبوسرانی قم فرستاد وعلی اصغر همان جوانی که قصد داشت منیر راوارد قلعه کند به‌دادسرا فرستاد .

اتومبیلی با ۷ نفر برودخانه افتاد

خبرنگار مادر نوشهر تلفنی گزارش داد بعدازظهر روز گذشته اتومبیل شورلت مدل ۵۷ شماره ۲۵۱۴۴ که با هفت نفر سرنشین از شهسوار بطرف چالوس حرکت میکرد براثر سرعت زیاد از جاده منحرف گردید و برودخانه سقوط کرد در این حادثه هفت نفر سرنشینان آن بنام علی وتقی بلوریان ،بانو طاهره - نصرت واشرف بلوریان و دوشیزه اکرم و منیژه بلوریان بسختی مجروح شدند و برای معالجه به بیمارستان نوشهر منتقل گردیدند چون حال دو نفرازمجروحین رضایتبخش نبود بتهران اعزام شدند .

ببهانه تعلیم رانندگی

صبح امروز مردی به کلانتری ۳۶ مراجعه کرد و سراغ اطاق رئیس کلانتری را گرفت او را به اطاق رئیس هدایت کردند .

آنمرد خود را معرفی کرد و گفت آقای رئیس ظریفه همسر من‌بدون اجازه من در اراضی نازی آباد با جوانی مشغول‌تمرین‌رانندگی اتومبیل است بداد من برسید . رئیس کلانتری بلافاصله باتفاق شاکی باراضی مورد نظر رفته و همسر آن مرد و معلم رانندگی او را بکلانتری آورد . معلم‌رانندگی که بهروز نام دارد گفت این خانم در یك مسابقه با من آشنا شد و به من گفت که شوهر ندارد و حاضر شدم باو رانندگی یاد بدهم و اگر میدانستم که او دارای شوهر است هیچگاه حاضر نبودم با او تماس بگیرم. شوهر ظریفه از دست همسرش شکایت کرد و پرونده امر به دادسرا ارسال‌شد.

باچك دیگری قالی خریده

امروز قرار بازداشت مستخدم کافه ای بنام شکرالله شکوری که باتهام استفاده از دسته چك دیگری تحت تعقیب مامورین کلانتری ۷ قرار گرفته‌بود از طرف آقای‌مهدوی بازپرس ناحیه ۲ دادسرا صادرشد.

شکرالله چندی قبل دسته‌چکی که متعلق بشخص دیگری‌بودبدست آورد و با این دسته چك‌یك قطعه فرش خریداری کرد و بهای آنرا چك وعده دار از همان دسته چك پرداخت .

فروشنده فرش پس از مراجعه به بانك متوجه شد که وضع‌از چه قرار است .

ضمنا صاحب دسته چك نیز جریان را بمامورین انتظامی‌و بانك اطلاع داده بود . دیروز شکرالله دستگیر و با پرونده روانه ناحیه ۲ دادسرا شد وی ضمن تحقیقات خود اعتراف‌بجگونگی‌واقعه کردوسرانجام با صدور قرار بازداشت روانه‌زندان شد .

مردی به پشت بام همسایه رفت

زن همسایه مردرا دستگیر وزندانی‌کرد

امروز باز پرس دادسرا جوانی‌بنام پرویز را که دیشب وارد بستر زنی شده بود بزندان فرستاد. زن مزبور که بنام هایده موسوم است و۲۴سال دارد در شکایت خود متذکر شده است که شوهرم درداره کشیك داشت و من در پشت‌بام خوابیده بودم . نیمه شب از خواب بیدار شدم ودر کنار خودم مردی را که از شوهرم لاغرتر بود مشاهده کردم ا ومیخواست فرار کند ولی مویش را گرفتم و باطاقك پشت بام بردم ودرش را بستم . سپس باطاق پائین آمدم واز روی روزنامه شماره‌کلانتر نگهبان پلیس تهران را پیدا کردم‌و بآنجا تلفن کردم و جریان را به آقای سرگرد قاری کلانتر نگهبان گفتم. لحظه ای بعد جیپ کلانتری وچند پاسباع بخانه من آمدند و آن مردرا که گویا در مجاورت خانه ما سکونت دارد و از پشت بام خودشان گذشته و وارد رختخواب من شده دستگیر کردند و بکلانتری بردند .

پرویز ۲۵ ساله گفته است پشت بام خانه ما بلند تر از خانه هایده است . دیشب موقعی که در خواب بود من بکنار بام آنها آمدم ودر زیر نور چراغ اندام هایده از رختخواب بیرون بود بطوریکه من بدون اختیار چراغ پشت بام را خاموش کردم و وارد رختخواب هایده شدم

پرویز بدادسرا اعزام شد وزندانی گردید .

رجب چهار برادران دستگیر شد

آخر وقت امروز آقای سروان اکبری رئیس کلانتری ۲۶ ،شیره خانه رجب چهار برادران را که بطور اسرار آمیزی ساخته شده بود و بوسیله نقب هائی به روزنه هائی اتصال داشت کشف کرده و اورا به دادسرا فرستاد

پیش بینی وضع هوا

رگبار ورعدوبرق درارتفاعات

پیش بینی وضع هوای ایران تاظهر فردا طبق گزارش اداره‌پیش‌بینی کل هواشناسی بدینقراراست .

هوای تهران کمی‌ابری که‌دربعضی ساعات برمقدار ابرها افزوده شده واحتمالا همراه بارگبار ورعد و برق درارتفاعات پیش‌بینی میشود .

هوای سواحل دریای مازندران قسمتی ابری وگاهی تمام ابری توام بابارندگی محلی ،هوای نواحی آذربایجان وشهرستانهای‌شمالی خراسان دربعضی ساعات قسمتی ابری که‌دراوایل شب همراه بارگبار پراکنده ورعد وبرق درارتفاعات خواهد بود، هوای شهرستانهای مرکزی و کرمان وزاهدان قسمتی ابری ،هوای‌نواحی خوزستان وشهرستانهای جنوب غربی درروز غبار آلود وهوای سایر نقاط صاف پیش‌بینی میشود .

حداکثر درجه حرارت هوای شهرتهران در ۲۴ ساعت گذشته ۳۷ و حداقل ۲۱ درجه سانتیگراد بالای صفر بوده‌است .

گرمترین نقاط کشور در ۲۴ساعت گذشته شهرهای آبادان‌وطبس با حداکثر ۴۵ درجه وخنك‌ترین نقاط شهرهای تبریز وشهرکرد باحداقل۱۳ درجه سانتیگراد بالای صفر بوده‌اند .

آئینه تاکسی
از صبح بمه ۱۷ تیرماه در سینماهای :
ایران - دیانا - تابستانی سالن تهران

خلاصه چند خبر

کمبود آب در وحیدیه

دیشب برسر تقسیم‌آب دروحیدیه نزاع شدیدی روی داد که عده ای مجروح شدند .

مجروحین اکنون در بیمارستان سینابستری هستند ، امروزعده ای از اهالی وحیدیه به اداره روزنامه اطلاعات آمدند و از بدی وضع‌آب وکمبود آن‌دروحیدیه‌شکایت‌داشتند ومیگفتند کمبود آب سبب شده است که هرشب مردم با هم دعوا کنند .

مرد فرزند بشیر

دیشب مردی بنام حسین مرادی فرزند بشیر در اثر تصادف‌بااتومبیل در بخش ۱۵ تهران در گذشت .

حریق

دیروز مغازه لباسشوئی محمود میرغنی‌درهاشم‌آباد ،کوره‌آجر پزی حاج شیخ علی در خیابان امامزاده حسن ، مغازه نانوائی تافتونی محمد صفاری در خیابان خیام چهارراه گلوبندك ، قنادی‌فرد میهن‌درخیابان نواب، کوچه حاجی امینی‌منزل‌آقای رضا اسکندری طعمه حریق واقع شد که‌بوسیله مامورین اداره‌آتش نشانی خاموش گردید .

تعیین نامزدان انتخاباتی

بقیه از صفحه اول

ائتلاف با ملاکین بزرگ و جلب نظر معتمدین محلی و بالاخره حتی شاید با کمك بخشدار و فرماندار یامامورین محلی که خود در انتصاب آنان دست داشته توفیق حاصل میکرد ـ البته دراین قبیل موارد ودر چنین انتخاباتی شاید کمتر بحثی در باره شخصیت و صلاحیت اخلاقی و خوبی و بدی نامزد انتخاباتی بمیان میآمد و نفع و ضرر عملیات و اقدامات چنین نماینده ای متوجه هیچ مقامی نمیشد و وقتی وارد مجلس میشد یا در نظر گرفتن صلاحیت شخصی ومقام علمی و معتقدات سیاسی خود کار میکرد و تاحدی نیز مسئول مواقب کار خود بود ولی در انتخابات دوره بیستم که با وجود تاسیس احزاب پس از پنجاه سال و اندی نقیصه بزرگ دموکراسی کشور ما با فکر صائب و دور اندیش شخص اول مملکت برطرف گردیده است تمام مسئولیت انتخابات بعهده گردانندگان وزعمای احزاب محول شده است و آنان بایستی در طرز تعیین نامزدهای انتخاباتی خود دقت و مطالعه فوق‌العاده زیادی بعمل بیاورند تافکربزرگ شاهنشاه دموکرات و آزاد منش ایران بدون عیب و نقص بدست مسئولین احزاب صورت تحقق پیدا کند و بمراحله اجرای درآید.

چنانکه تذکر داده شداگر درگذشته نامزد های انتخاباتی مسئولیت‌فردی داشتند و نتیجه افکار واعمال‌آنان چه خوب و چه بد، باید شخص خود شان میشد. این بار منتخبین دوره بیستم مسئولیت بسی خطیر سیاسی واجتماعی‌را عهده دارند وهمچنانکه شخص‌اول‌فرموده‌اند آزادی انتخابات در کشورما کمتراز آزادی انتخابات کشورهای انگلستان وفرانسه‌وامریکا نخواهد شد البته‌یقین‌است که این فرمایش شخص همایونی را احزاب کشور با نشان دادن رشد سیاسی و اجتماعی خود بموقع اجری‌خواهند گذاشت و در نظر خواهند داشت که تعیین کاندیداهای احزاب که درمراکزبخش ودهستان‌وشهرستان و کمیته‌های استان‌و کمیته مرکزی احزاب بعمل می آید بمسئولین کمیته ها گوشزدنمایندکه نامزدان انتخاباتی را بایستی با مطالعه دقیق وضع آنان در محل از لحاظ‌سوابق اخلاقی و سیاسی تعیین و اعلام دارند تا تمام قدرت و نفوذ حزب در اختیار نامزد حزبی قرارگیرد و در چنین صورتی وضع‌نامزد حزبی بمراتب بهتر و محکم تر از فردی خواهد بود که بزوروقدرت‌شخصی‌واردمیدان معرکه میگردد.

بنابراین با درنظرگرفتن‌مسئولیت فوق‌العاده مهم و خطیر سیاسی و اجتماعی که احزاب بعهده دارند و برای اینکه نامزدان احزاب در

ماستاد انتخاباتی تشکیل میدهیم

بقیه از صفحه اول

سازمان نظارت

امروز اطلاع‌دادند که‌نخستین‌جلسه سازمان نظارت بر انتخابات آزادعصر روز جمعه گذشته‌درمنزل آقای‌هاشمی تشکیل شد و تا پاسی از شب ادامه داشت در این جلسه که با شرکت گروهی از افراد فعال و سر شناس تشکیل شده بود در باره تعیین خط مشی و برنامه عملی کار سازمان بحث مفصلی بمیان آمدپس ازپیشنهاد های زیاد قرار بر این شد که فعالیت سازمان منحصرا در تامین نظرمقدس شاهانه بر محور آزادی انتخابات باشد و باهر اقدام و عملی که‌مغایر با منویات شاهنشاه دموکرات وروش جمعیت باشد جدا مبارزه شود در پایان جلسه آقایان پیامی مدیرروزنامه پیام، جمالی آشتیانی مدیر روزنامه خدنگ، شمس آبادی مدیر روزنامه وطن ما، طباطبائی، فقیه، مهندس تیز هوش، عدیلی، گلچین، دکتر فرجاد، محمودی، شادورز، صحتی، حجت‌الاسلامی، قهرمانلو، هاشمی تعیین شدند تا نسبت به تهیه برنامه و نحوه تشکیل جلسات بعدی وفعالیتهای انتخاباتی پس از ایام سوگواری اقدام نمایند جلسه آینده عصر روز پنجشنبه شانزدهم تیر ماه در منزل آقای پیامی تشکیل خواهد شد.

جمعی به پای صندوق رای آورندوی گفت ما با همکاری مردم از این قبیل اقدامات جلو گیری خواهیم کرد و سپس آقایان فرود وبهبهانی گفتند که ما در چهار نقطه شهر چهار میتینك عظیم تشکیل خواهیم داد تا افرادیکه دچار شك و تردید هستند بقدرت‌ما واقف شوند.

آنگاه آقایان فرود، بهبهانی، دکتر امینی در باره مشکلات‌زندگی مردم اتوبوسرانی و سایر مسائل مورد ابتلای عمومی صحبت کردند.

مصاحبه دکتر امینی

منفردین طی دو روز آینده در محلات‌مختلف شهرتهران درمجالس عزا داری شرکت خواهند کرد وبا طبقات مردم از نزدیك تماس‌خواهند گرفت.

پس از پایان ایام سو گواری، منفردین یك کنفرانس مطبوعاتی‌با شرکت خبرنگاران داخلی وخارجی تشکیل خواهند داد که ضمن آن هدفها و برنامه کاندیدا های غیر حزبی و منفردین تشریح میگردد.

ستاد

خبرنگار ما اطلاع میدهد که منفردین ستاد خود را در یکی از نقاط مرکزی شهر قرار خواهند داد تا کلیه فعالیت های انتخاباتی خود را از آنجا رهبری واداره کنند.

نتیجه انتخابات شعب‌کانون وکلا ودادسرای انتظامی ودادگاهها

انتخابات شعب کانون وکلای دادگستری و دادسرای انتظامی‌وکلا و دادگاه‌ها و کمیسیون های فرعی کانون در جلسات اخیرهیئت مدیره کانون وکلای دادگستری باحضور اعضای هیئت رئیسه بشرح زیر انجام گردید:

دادسرای انتظامی وکلا

آقای قوام الدین‌مجیدی دادستان و آقایان عبدالحسین ممیز زاده، حسن نزیه، یدالله سهرابی به ـ ترتیب بمعاونت‌اول دادسراودادیاران دادسرا.

دادگاه انتظامی وکلاء

۱ـ آقایان علی اکبر طه ـ یحیی طباطبائی فریدون منو بسمت اعضاء اصلی و آقایان مهدی موحدی و جلال الدین حکمی بسمت اعضای علی‌البدل.

۲ـ آقایان محمد نونهال تهرانی مرتضی غروی نهاوندی، جوادامیر احمدیان بسمت اعضای اصلی و آقایان عیسی کیائی و حسین کبیر بسمت اعضاء علی‌البدل.

اداره معاضدت قضائی

آقای سید جلیل محسنین رئیس و آقایان علینقی خزائی و محمد ابریشمیان عضو.

شعبه راهنمائی

آقای خدا داد صابر آستارائی رئیس و آقایان عبدالمجید اردلان و مسعود اعتصام عضو

کمیسیون کار آموزی

آقایان احمد شریعتزاده مشاور علی شهید زاده، مهدی ملکی‌ابراهیم خوئی، و ارسلان خلعت بری‌عضو.

کمیسیون ترفیع

آقایان حسین شایسته، محمد محامی، صادق سرمد عباس دادیار هاشم طباطبائی یزدی عضو.

کمیسیون امور بین المللی

آقایان‌محمودسرشار ـ دکترحبیب‌الله معظمی، دکتر محمد باقرشریعت زاده، حمید رضوی و دکترابراهیم تقوائی عضو.

نرخ جدید تره‌بار و میوه

امروز نرخ جدید تره بار و میوه جات از طرف شهرداری اعلام شد این نرخ برای مدت یك هفته خواهد بود بموجب نرخ جدید قیمت تره بار و میوه جات در میدان بقرار زیر است:

خیار دور شهر مرغوب ۱۰۰ عدد ۱۲۰ ریال ـ خیار اصفهانی ۱۰۰ عدد ۵۰ ریال ـ خیار متفرقه ۱۰۰ عدد ۲۰ ریال ـ خیار طارم ۱۰۰ عدد ۱۴۰ ریال

گوجه فرنگی وزامین و رشتی‌هر کیلو ۲۰ ریال ـ کدو مرغوب ۱۰۰ عدد ۱۷۰ ریال ـ کدو در جه دو ۱۰۰ عدد ۱۳۰ ریال ـ بادمجان اهواز درشت ۱۰۰ عدد ۵۰ ریال ـ بادمجان اهواز متوسط ۱۰۰ عدد ۲۵ ریال بادمجان اصفهان ۱۰۰ عدد ۷۰ ریال ـ بادمجان ورامین ۱۰۰ عدد ۲۰۰ ریال سیب زمینی اسلامبولی هر کیلو ۱۰ ریال سیب زمینی امریکائی هر کیلو ۱۰ ریال ـ گیلاس سیاه و صورتی درشت و گیلاس مرغوب درجه یك هر کیلو ۲۵ ریال ـ گیلاس رسمی دور شهر هر کیلو ۱۰ ریال ـ گیلاس آلبالوئی هر کیلو ۱۲ ریال ـ آلبالو هرکیلو ۱۰ ریال هلودور شهر مرغوب هر کیلو ۱۶ ریال ـ هندوانه هر کیلو ۳ریال ـ طالبی تیر ورامین هر کیلو ۳ریال ـ طالبی سیاه پوست کاشان ۷ریال طالبی، سبز اهواز هر کیلو ۴ریال گرمك تیر ورامین هر کیلو۶ ریال ـ گرمك درجه دو ورامین هر کیلو ۴ریال ـ گرمك کاشان هرکیلو ۳ریال ـ طالبی سیاه پوست کاشان هر کیلو ۴ ریال ـ هویج هر کیلو ۷ ریال ـ سیب گلاب هرکیلو ۲۰ریال ـ انگور یاقوتی مرغوب دور شهر هر کیلو ۱۵ ریال پیاز هر کیلو ۳ تا۴ ریال‌فوره عسگری هر کیلو ۸ ریال

نرخ بالا حد اکثر قیمت فروش جنس در میدان بوده و ممکن است با افزایش جنس و عرضه آن درمیدان قیمتها کمتر از نرخ مقرر فروخته شود از خریداران و مصرف‌کنندگان تقاضا میشود که با مراجعه بصورت حساب های خرید و احتساب سود صدی سی نسبت به قیمت خرید میدان اجناس را از دکان داران خریداری نمایند.

ورود

● آقای دکتر غلامرضا شیخ پور از شرکت در کنگره قلب از مسافرت استرالیا و آمریکا

● آقایان امیر علی سیفی و حشمت‌الله شارقی‌نمایندگان کارگر در هیئت‌نمایندگی‌ایران‌درکنفرانس بین‌المللی کار از ژنو

● دکتر محمد علی داور بناه از ژنو

خروج

● آقای مهندس ابراهیم همایون فر بارروبا

● تیمسار سرلشکرعیسی اشتوداخ و آقایان غلامعلی وحید مازندرانی وجعفر ابوالمعالی هیئت نمایندگی ایران بمنظور مذاکره برای عقد قرار داد هوائی باسترالیا.

● آقای عبدالحسین مقتدر مدیر کل وزارت‌دارائی بارروبا.

● آقای ابراهیم رئیس روحانی معاون گمرك مهر آباد به آلمان.

● آقای رضا دشت آرا وکیل دادگستری بفرانسه.

جنك وصلح

دوره کامل ۱۶۰۰ صفحه

۱۲۰ ریال

انتشارات امیرکبیر

۱ـ۱۰ آـ۱۳۳۶۸

استخراسفرجانی

هرروز صبح وعصر

محمودیه اول خیابان اوین

(۱) آـ۱۰۴۴۶

آگهی

شهرداری پهلوی دژ خرید یکدستگاه موتور دیزل ام. آ. آن. ۴سلندر چهار ضربه بقدرت تولید ۱۱۲ اسب در سطح دریا و حرارت ۲۰ درصد و فشار هوا معادل ۷۲۰ میلی متر و حداکثر ۷۵۰ دور در دقیقه بانضمام یکدستگاه موتور ژنراتور سه فاز سنیکرون بشرح مشخصات زیر:

۱ـ تیپ ـ ژنراتور F 264/ 9 - 8
۲ـ قدرت تولیدی ۸۵ کیلوات آمپر
۳ـ ضربت قبره ۸ کیلوات آمپر
۴ـ ولتاژ ۲۳۱ و ۴۰۰ ولت
۵ـ تعداد دور آن ۷۵۰ دور در دقیقه
۶ـ توساق ۵۰ سیکل در ثانیه
۷ـ وزن ۱۲۰۰ر۱۰۰۰ کیلو گرم

۸ـ بضمیمه قطعات وسیمهای نصب تحریك‌کننده و وصل بمژنراتور ویك دستگاه‌تابلوبرق‌فشه‌مانندجهت ژنراتورمجهزبه‌سه‌عددآمپرمتر باتقسیمات تا۲۰۰ آمپر وسه‌عددمبدل‌جریان ۵ـ۲۰۰ آمپر ویکعددولتمترباتقسیمات تا ۵۰۰ ولت با کموتاتور ولت متر و یکعدد کلید اصلی هوائی اتوماتیك سه فاز با زله های مربوطه دو عدد لامپ خبر و یکعدد آمپر متر جریان مستقیم برای دینام تحریك کننده صفر تا ۲۰۰ آمپر و یکعدد ولتمتر صفر تا ۶۰ ولت برای دینام تحریك کننده ویکعددجریان دینام‌تحریك کننده و یکعدد رگولاتر اتوماتیك ولتاژ با کلید محافظ یك شستی برای کلید اتوماتیك موتور دیزل بانضمام رگولاتر و لوازم اتصال داخلی و یکدست کامل اتصال ژنراتور برق بفاصله ده متر ذیلا بمناقصه بر گذار می نماید

۱ـ داوطلبان می توانند پیشنهادات خودرا تا آخر وقت اداری روز شنبه مورخه ۲۵ر۴ر۳۹ بحسابداری شهرداری پهلویدژ تسلیم و رسید دریافت نمایند.

۲ـ پیشنهاد دهندگان باید ۵٪ ماخذ کل بهای موتور و ژنراتور و غیره بعنوان سپرده بحساب شماره ۲۷۵۳ شهرداری پهلویدژ بهبانك ملی‌شعبه گرگان تودیع و خیش بانکی را ضمیمه پیشنهاد خود نمایند.

۳ـ بهای موتور و ژنراتور و سایر اقلام مورد نیاز مندرج در این آگهی باید بطور خوانا و مشخص در پیشنهاد قید شده باشد

۴ـ به پیشنهادات فاقد سپرده ترتیب اثر داده نخواهد شد

۵ـ هزینه حمل موتور و ژنراتور و نصب آن و نصب تابلوی مربوطه و انجام سایر کارها بعهده برنده مناقصه خواهد بود

۶ـ پیشنهاد دهندگان باید تاریخ تحویل موتور و نصب آنرا در پیشنهاد خود قید نمایند

۷ـ شهرداری پهلوی دژ ۵۰ درصد بهای مورد معامله را تا اختتام نصب و تحویل موتور نقدا پرداخت و بقیه بهای آنرا باقساط یکساله تادیه خواهد نمود

۸ـ هزینه چاپ آگهی و مالیات و عوارض و سایر هزینه ها بعهده فروشنده خواهد بود

۹ـ پیشنهادات واصله در ساعت ۱۰ صبح روز یکشنبه مورخه۲۶ر۴ر۳۹ در دفتر شهرداری پهلویدژ بازو قرائت خواهد گردید و حضورپیشنهاد دهندگان در جلسه مناقصه آزاد است

۱۰ـ شهرداری در رد یا قبول یك یا کلیه‌پیشنهادات مختار بوده ومناقصه حضوری نیز مطلقا ممنوع است

آـ۱۳۷۶۸ سرپرست شهرداری پهلویدژ ـ مهدی لطفی

اطلاعات

یکشنبه هشتم محرم‌الحرام ۱۳۸۰ـ سوم ژوئیه ۱۹۶۰

سال سی‌وپنجم ـ شماره ۱۰۲۴۸

بازگشت‌شاهنشاه وعلیاحضرت‌ملکه فرح

درساعت هفت و پنجدقیقه بعداز ظهر دیروز شاهنشاه وعلیاحضرت ملکه‌فرح پهلوی باهواپیمای اختصاصی از سفر شمال بتهران بازگشتند.

شرفیابی نخست وزیر ووزیرخارجه

پیش‌از ظهر امروزو همچنین دیشب بلافاصله پس از ورود شاهنشاه آقای دکتر اقبال نخست وزیر در کاخ سعدآباد بحضور اعلیحضرت همایونی رسید و گزارش امور مملکتی رامعروض داشت.

مقارن ظهر امروز نیز آقای آرامووزیر خارجه شرفیاب شد وآخرین گزارشهای مربوط بسیاست خارجی کشور را باستحضار رسانید.

پادشاه وملکه نپال

فردا ازاعلیحضرتین دیدن مینمایند

درساعت دومونیجاه دقیقه بعداز ظهر امروز پادشاه وملکه نپال وارد تهران میشوند.

پادشاه و ملکه نپال دوشب ویکروز در تهران بطور غیررسمی‌اقامت خواهند داشت واز طرف دربار شاهنشاهی پذیرائی خواهندشد.

پادشاه و ملکه نپال فردابا اعلیحضرتین ملاقات خواهند داشت.

آقایان دکتر مشایخ فریدنی رئیس اداره‌پنجم سیاسی و دکتر لقمان‌ادهم معاون اداره تشریفات وزارت خارجه بعنوان میهمانداران پادشاه نپال تعیین شده‌اند.

پادشاهو ملکه نپال در کاخ پذیرائی دربار شاهنشاهی اقامت خواهند نمود

معاون نخست‌وزیر از برلن برگشت

امروز آقای معینیان معاون سیاسی نخست‌وزیر وسرپرست اداره کل انتشارات و رادیو از مسافرت هشت روزه خود در آلمان غربی با هواپیما بتهران بازگشت.

در فرودگاه عده‌ای از روسای انتشارات و رادیو مدیران مطبوعات و وابسته مطبوعاتی سفارت آلمان از آقای معینیان استقبال کردند.

معاون نخست‌وزیر طی اقامت هشت روزه خود در آلمان غربی‌درفستیوال فیلم برلن شرکت کرد و سپس بمونیخ رفت.

دراین‌مدت دستگاه های رادیو و سازمان های تبلیغاتی آلمان نیز مورد بازدیداو قرار گرفت.

مشخصات جوایزی‌که بنمایشگاه ایران تعلق گرفت

واشنگتن ـ۱۱ رویتر ـ آقای اردشیر زاهدی سفیر کبیر ایران درایالات متحده‌امریکا ازاینکه ایران اولین جایزه زیبائی وطن‌غرفه هارادر میان۲۲ کشور شرکت‌کننده درنمایشگاه بین‌المللی شیکاگو برده بسیار مسروراست.

جایزه مزبور که‌از طرف موسسه طراحان امریکائی اهداء شده به نخستین نمایش کالاهای ایران درنمایشگاه بین المللی بازرگانی در شیکاگو زینت خاصی‌بخشیده است.

ایران از حیث ساختمان غرفه نیز مقام شامخی در نمایشگاه شیکاگو بدست آورد. غرفه ایران‌به سبک معماری دوران هخامنشی ساخته شده وبرای کالاهای متعددی که به معرض نمایش گذاشته شده‌اند مناسب‌بود.

علاوه جایزه ای که‌به طرح نمایشگاه تعلق گرفت جایزه بهترین کالا نیز به‌ایران اهداشد. کالا هائی که بخصوص این جایزه را نصیب ایران ساختند عبارت بودند ازنمونه های صنایع دستی بویژه ظروف لعابی‌ونقره.

بیمه کارگران نانوائی

امروز اطلاع حاصل شد که‌چون کارگران دکاکین نانوائی تهران‌و حومه‌تاکنون از مزایای بیمه‌های اجتماعی استفاده نمی‌نمودند بدستور آقای نخست‌وزیرهیئتی برای حل موضوع فوق مامور شدند و طی کمیسیون های متعددی که با حضور آقای خطاطان وزیر کمرکات و انحصارات و آقای‌مهندس انصاری وزیر کار تشکیل گردید موضوع مور دبررسی واقع و توافق شد که حق بیمه کارگران نانوائی های تهران وحومه بمیزان ۸٫۵ درصد بماخذ دستمزد های تعیینی از طرف وزارت گمرکات و انحصارات وصول شود که شش در صد آن بعهده کارفرما و۲٫۵ درصد سهمیه کارگر خواهدبود.

باپیمه شدن کارگران نانوائی قدم اساسی درراه تامین رفاه و آسایش کارگران مزبور برداشته شده است.

تهران‌ـآمستردام ـ پاریس ۷۵۰ تومان

برای بیمارانی که محتاج بمعالجه هستند وسیله حرکت و مریضخانه رزرو وبه محصلین تخفیف داده خواهد شد

بزودی کاروان اروپائی مؤسسه ۱۰۸ حرکت میکند. برای کسب اطلاعات بیشتر همه روزه بشرکت توریست بین‌الملل مؤسسه ۱۰۸ سعدی شمالی جنب بانك ایران وهلند اول‌خیابان‌مطبوعی مراجعه فرمایند

مجلس سوگواری

بدینوسیله باستحضار میرساند که از روز هشتم الی دهم محرم مطابق روز های۱۲ـ۱۳ـ۱۴ تیرماه ازساعت ۸بعدازظهر مجلس‌سوگواری حضرت خامس آل عبا علیه آلاف التحیه و الثناء در کانون افسران بازنشسته واقع در انتهای خیابان سپه کوچه عسجدی منعقد میباشد از عموم امراء وسایر افسران ودرجه داران بازنشسته و عموم طبقات محترم دعوت میشود که در مجلس سوگواری شرکت فرمایند.

رئیس کانون افسران بازنشسته ارتش ـژاندارمری وشهربانی

آ ـ۱۱۵۴۷ ۱ـ۲ سپهبد شاه بختی

هیئتی ازایران درجشن جمهوری عراق شرکت میکند

امروز خبرنگار ما اطلاع بدست آورد که قرار است هیئتی از ایران در جشن چهاردهم ژوئیه (انقلاب عراق) شرکت جوید.

محافل نزدیك بسفارت جمهوری عراق در تهران تاکید می‌کنند که‌چهار تن از شخصیت های ایرانی بدعوت دولت جمهوری عراق برای‌شرکت‌دراین مراسم ببغداد عزیمت می‌نمایند.

ضمنا دولت ایران نیز در زمینه اعزام دو شخصیت برای شرکت درجشن جمهوری انقلاب عراق مطالعه می‌نماید و احتمال میرودتصمیم خو درا تاپایان این هفته اعلام دارد.

روز بیست وسوم تیر ماه مصادف با آغاز سومین سال جمهوری عراق مراسم جشن در آنکشور برپا خواهد شد و هیئت هائی از کشور های دوست بدین مناسبت ببغداد خواهند رفت.

امروز اطلاع رسید که پاکستان نیز با اعزام هیئتی در جشن‌سالگرد انقلاب عراق شرکت میجوید.

تعطیل فردا وپس فردا

فرداو پس فردا بمناسبت تصادف با روز های تاسوعاو عاشورا کلیه وزارتخانه ها وادارات دولتی و همچنین بنگاههای ملی‌تعطیل است.

روزنامه اطلاعات نیز باحترام ایام عزای حسینی در این‌دوروز منتشر نمیشود.

اشکالات ساختن ذوب‌آهن برطرف شده

بطوریکه دیروز باطلاع خوانندگان رسید کار ذوب آهن بمراحل نهائی خودنزدیك شده و بزودی قراردادهای مربوط به‌آن بامضاء خواهد رسید خبرنگار ماگزارش میدهد که آقای مهندس شریف امامی وزیر صنایع‌و معادن که‌در ضمن مدیر عامل سازمان ذوب آهن ایران نیز میباشد ازمدتی قبل‌قسمت اعظم وقت خودرا بکار ذوب آهن اختصاص داده‌است و طی‌همین مدت نیز اشکالات و مسائل گوناگونی که درسرراه انجام اینکار بزرك وجود داشته برطرف وباحل گردیده است.

پیش‌بینی میشود قبل‌از پایان هفته آینده کار امضای قراردادهاصلی وقراردادهای فرعی انجام گیردو حتی مقامات مربوطه اظهار امیدواری میکنندکه تا پایان تیرماه کارهای مقدماتی پایان خواهد یافت وسازمان ذوب‌آهن بلافاصله اقدامات‌لازم رابرای اجرای طرح‌آغاز خواهد نمود.

تشکیل کنگره اتمی سنتو در همدان

بامداد روز چهارشنبه کنگره اتمی سازمان پیمان مرکزی در همدان گشایش میبابد.

در جلسات این کنگره که چهارده روز طول خواهد کشید نمایندگان کشور های عضو سازمان پیمان مرکزی پیرامون استفاده از انرژی اتمی‌گفتگو وتبادل نظر خواهند کرد.

طاعون اسبی بحومه تهران رسید

امروز سخنگوی وزارت‌کشاور زی بخبرنگارما گفت بیماری طاعون اسبی که در چند ماه اخیر در استان های جنوبی و جنوب غربی کشور شایع شده بنا بگزارش اداره کل دامپزشکی در خاوه شهریار نیزدیده شده است.

صاحبان دامها در حومه تهران برای جلوگیری از تلفات آنهابابد بفوریت و هر چه‌زودتر اسب ها و قاطر های خود را بر ضد این بیماری تلقیح نمایند.

در درمانگا دامپزشکی استان تهران ،درمانگاه دانشکده دامپزشکی ودامپزشکی های تجریش ـشهرری ـشهریار ـعلیشاه عوض ـ ورامین ـ دماوند ـسفیروز کوه ترتیب لازم برای اینکار داده شده است.

مجلس تودیع درسفارت ترکیه

دیشب از طرف آقای «محمود دیك ارهم» سفیر ترکیه در تهران بمناسبت عزیمت آقایان فره بور چك وآکانت مستشاران و اونایدن دبیر سفارت ترکیه در ایران که ماموریتشان بپایان رسیده مجلس تودیع در باغ ییلاقی سفارت درتهران برگزار بود که‌درآن وزیر دربار شاهنشاهی وجمعی از سفرای خارجی و اعضای وزارت خارجه‌با بانوان خود در آن شرکت‌داشتند.

نگاه بخت آزمائی ملی

آقای حسن خزدو زیان را که جوانی مجرد هستند برنده یکی از جوائز سیصد هزار ریالی سری۴۹۵ معرفی میکند ...وشاید این جائزه بتواند ایشان رابفکرازدواج‌بیاندازد.

شماره تیرماه مجله شکار و طبیعت منتشر شد

آخرین خبر تا ۲ بعداز ظهر

افراد یك فرقه مذهبی که بگوه «مون‌بلان» پناه برده‌اند، عقیده دارند که:

۱۰ روز دیگر جهان نابود میشود

دیشب در صفحه «عبور از پنج قاره» روزنامه ما ،خبری مربوط به نابودی جهان در ده روز دیگر انتشار یافت که اینك خبرگزاری رویتر، از منبع دیگری آنرا تایید می‌کند . چون این واقعه برسابقه و جالب بود ،عینا

میلان ـ۳ ژوئیه ـرویتر ـ درحدود صد زن و مرد و کودك که به ارتفاعات «مون بلان» صعود کرده‌اند ، عقیده دارند که روز چهاردهم ژوئیه پایان جهان فرا میرسد . این گروه که متعلق بیك فرقه مذهبی هستند می گویند روز چهارده ژوئیه ، جهان بر اثر جنك هسته‌ای و سپس زلزله های شدید و طغیان اقیانوسها و یخبندان ، نابود خواهد شد ، افراد این فرقه در یك متل و چهار کلبه زندگی میکنند و امیدوارند تا روز چهارده ژوئیه ، تعداد آنها به ۷ هزار نفر برسد . اعضای فرقه میگویند ، پس از نابودی جهان فقط ۵ هزار نفر از روحانیون تبتی که در کوههای‌بلند زندگی میکنند و ده میلیون نفر ازمردم زنده خواهند بود . افراد مزبورمشاغل مختلفی دارند و در میان آنها از کارمندان دولت گرفته تا حقوقدانان و کار گران دیده میشوند و اینان‌شغل های خود را رها کرده و اموال و اثاثه خود را فروخته‌اند ، زیرا مطمئن هستند که پایان جهان فرا رسیده است رهبر این جماعت یك‌میلانی‌است بنام «امان» اومیگوید که خبر ویرانی جهان را خواهرش که ۶ سال پیش در گذشت در بستر مرگ بوی داده است . امان میگوید من باشعرای مرده ایتالیا ، و لائوتسه فیلسوف‌باستانی چین در تماس هستم !

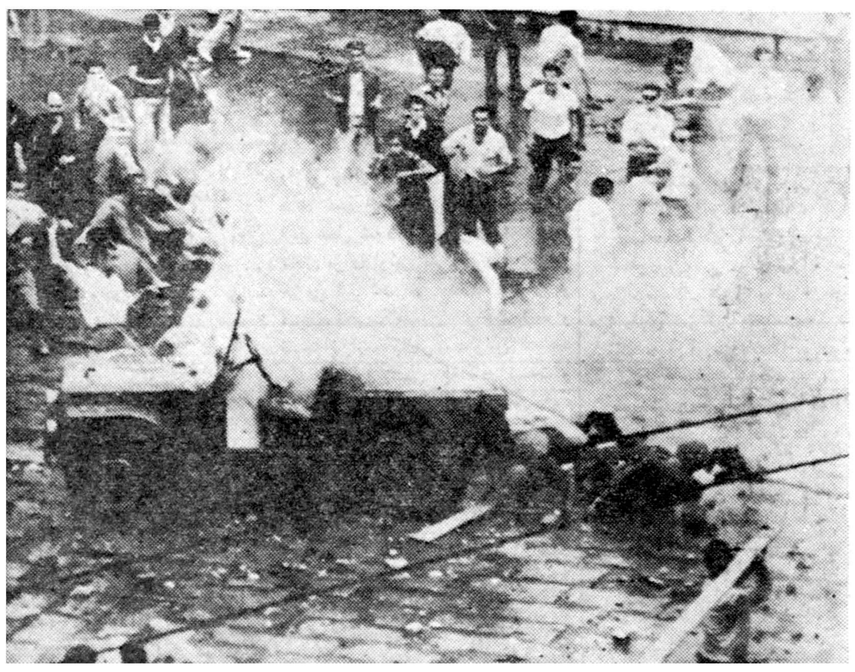

چندروز پیش زدوخورد شدیدی میان کمونیستهاو فاشیستهای‌ایتالیادرشهر «ژنوا» ایتالیا در گرفت. در این حادثه در حدود ۱۵۰ نفر زخمی شدند و چندین جیپ‌پلیس آتش زده شد . در این عکس صحنه ای از زدوخورد پلیس‌و متظاهرین دیده می شود .

شورش هزاران جوان امریکائی

نیوپرت ـ رودآیلند ـ ۳ژوئیه ـآسوشیتدپرس ـ امروز هزاران نفر از جوانان امریکائی که نتوانستندبه فستیوال جاز ، این ناحیه راه یابند ، دست بشورش زدند و به‌زدوخورد با پلیس پرداختند . آنها باشیشه و قوطی های آبجو به پلیس‌حمله کردند .

نیروهای پلیس برای‌متفرق‌کردن آنها مجبوربه استعمال گاز اشك‌آور و استفاده از ماشین های آب‌پاش شد .حداقل۳۰نفر مجروح شدند و پلیس صد نفر را دستگیر کرد . تخمین زده میشود که در حدود ۱۲ هزارنفر درشورش‌شرکت کردند ، فقط۱۵ هزارنفر توانسته بودند به‌پارکی که‌نمایش جازدرآن داده میشد ، راه یابند .

وزیر فرهنك اردن هاشمی دراصفهان

آخر وقت امروز خبرنگار ما در اصفهان تلفنی اطلاع داد ساعت ۹ صبح امروز آقای شیخ محمدامین شنقیطی وزیر فرهنك و قاضی‌القضات دولت اردن هاشمی باتفاق آقایان شیخ بجل‌الدین مفتی بیت‌المقدس و محمد نوری شفیق متصدی‌امور فرهنگی اردن هاشمی با هواپیما وارد اصفهان شدند.

در فرودگاه آقایان محمدی فرماندار ، سرهنك واثقی رئیس سازمان امنیت و معصومخانی مدیر کل فرهنك اصفهان از آنان استقبال کردند و خیرمقدم گفتند.

وزیر فرهنك اردن و همراهان مستقیما باستانداری رفته وبا استاندار ملاقات کردند .ناهار را در باشگاه افسران مهمان تیمسار فرزانگان استاندار اصفهان بودند و پس از مختصر استراحتی بازدید آثار تاریخی و هنرستان های صنعتی و هنرهای زیبای این شهرستان پرداختند و دو ساعت و نیم بعداز ظهر امروز باهواپیما بتهران بازگشتند.

یخ مجانی توزیع میشود

امروز شهرداری تهران اعلام کرد که در ایام سوگواری همه روزه ششصد قالب یخ مجانی از طرف شهرداری بین مساجد و تکایای تهران توزیع خواهد شد وهمچنین اعلام شد که‌شهرداری جوادیه شعبات‌فروش یخ دایر کرده و یخ‌را کیلوئی یك ریال ارزانتر از نرخ شهرداری میفروشند.

پریروز خروشچف و همسرش ناگهان از محل اقامت خود در وین خارج‌شدند و بگردش در خیابانها پرداختند . خروشچف گاهی باندازه‌ای تندراه میرفت که‌مامورین حفظجان وی عقب میماندند

آگهی دعوت صاحبان سهام

دنباله آگهی شماره ۱۸۱ مورخ ۲۱ر۲ر۳۹ چون درجلسه ۲۵ خرداد ۳۹ اکثریت حاصل نشد علیهذا مجمع عمومی فوق‌العاده شرکت سهامی نیسان شرق طبق‌ماده ۴۸ـ۴۹ـ۵۰ اساسنامه درساعت ٤بعداز ظهر روز دوشنبه سوم مرداد ۱۳۳۹در محل فعلی شرکت مشهد (خیابان کوه‌سنگی کارخانه کانادادرای) تشکیل میشود دستور جلسه ازدیاد سرمایه و فروش سهام جدید خواهد بود .ازکلیه صاحبان سهام که در جلسه‌قبل حاضر نبودند تقاضا میشود که‌بطور قطع دراین‌جلسه حضور بهمرسانند والا طبق‌ماده ۵۰اساسنامه رفتاروهر تصمیمی که اتخاذ گرددبرای کلیه صاحبان سهام الزام آورخواهدبود.

این آگهی برطبق اساسنامه شرکت در دونوبت درروزنامه های اطلاعات وخراسان منتشر میگردد.

۱ـ۲ آ ـ۱۳۰۰۸ شرکت سهامی نیسان شرق

۸۵۱۹۰۱

فروشگاه خودکار

سفارشات تلفنی را انجام میدهد

تمر فروشگاه خودکار انواع مواد غذائی‌بطرز جالبی بسته بندی شده و قیمت هریك معین و مشخص گردیده است.

احتیاجات روزانه خود را بوسیله تلفن بالا اطلاع دهید حداکثر ظرف یکساعت به نشانی شما تحویل می‌شود

ساعت کار فروشگاه :

از ساعت ٦ صبح تا ۱۱ شب

اطلاعات بانوان

راهنمای خانواده

مجله هفتگی دوشیزگان و بانوان

بجای دوشنبه امروز منتشر شد

بمناسبت تصادف باروز تاسوعا، اطلاعات بانوان این هفته بجای روز دوشنبه استثنائا امروز منتشر شد.

شرکت گریمکنزی محدود

ساختمان امینی ـ خیابان فردوسی

داخل پاساژ ـ دست راست ـ طبقه دوم

قسمت کشتیرانی و امورعمومی بازرگانی ۳۰۴۲۶۰ اطلاعات عمومی و فروش‌مشروبات ۲۵۱۸۳

آ ـ۱۳۸۳۸ ۱ـ۲

آگهی ساعات کار بانك تهران

بدینوسیله باطلاع میرساند از تاریخ ۱۵ تیر ماه لغایت ۱۵شهریورماه ۱۳۳۹ساعات کار شعب بشرح زیر :

۱ـشعبه شاهپور واقع در چهارراه عزیز خان

۲ـشعبه امیر کبیر واقع در میدان سپه اول خیابان امیرکبیر

۳ـشعبه فارابی واقع در خیابان غفاری

از ساعت ۷ صبح الی ۱۲ مفتوح بوده و بعد از ظهر ها بعلت گرما سرویس کار شعب مزبور تعطیل خواهد بود .

۱ـ۲ آ ـ۱۳۵۹۰ بانك تهران

شرکت گریمکنزی محدود

نمایندگان بیمه لویدز

خیابان فردوسی ـ ساختمان امینی

از تاریخ یازدهم تیرماه جاری بطرف دست چپ‌پاساژ طبقه دوم تغییر مکان داده است

شماره تلفن (بیمه لویدز) ۳۳۵۰۷

۱ـ۲ آ ـ۱۳۸۰۰

بزودی

مدرن‌ترین آرایشگاه بانوان

درفروشگاه‌فردوسی مجهز بدستگاه‌تهویه

آلبر توماری توچی آرایشکر ستارگان ایتالیائی

بزودی درفروشگاه فردوسی ازبانوان شیك تهران

پذیرائی خواهد کرد ۱ـ۳ آ ـ۱۳۳۱۲

آشنائی بانمایندگان شهرستانی

روغن نباتی شکوفه

آقای احمد وثوقی	بروجرد	آقای میرکاظم نظم آذر	تبریز
آقای میرزا زاده	رشت	آقای عباس رشیدی	قم
آقای محمد به‌نیا	رشت	آقای احمد راه حق	سنندج
آقای حاج عبدالرضا خیاطیان	اهواز	آقای علی اکرمی	اردبیل
آقای حاج سید محمد سراجی	اراك	آقای حسین نجفی	تبریز
آقای نصراله افشاری	همدان	آقای پرویز یکتائی و محمد زارعی	رشت
آقای بنان	اصفهان	آقای محمد حیدری	گنبد کاوس
شرکت سعید	کرمانشاه	آقای پسران توتونچی	قم
آقای‌حاج‌علی اصغر ابراهیمی	تبریز	آقای مهدیزاده	رضائیه
آقای حاج عبدالحسین کرمانی	مشهد	آقای محمد اروجی	قصر شیرین
آقای حاج عبداله شوشتریان	اصفهان	آقای ابوالفضل قلیزاده	اردبیل
آقای نگارستانی	تبریز	آقای سید محسن جامعی	قزوین
آقای احمد طاقه‌چیان	مشهد	آقای علیزاده منصوری	تبریز
آقای حاج حسن غفاری	فومن		

سایر نمایندگان شهرستانها بتدریج معرفی خواهندشد

مرکز کل‌پخش. بازار نوروزخان سرای فاطمی

تلفن: ۲۶۵۴۵ـ۲۵۸۷۶ـ ۲۲۷۲۴