سال سی وسوم ـ شماره ۹۸۹۷ | چهارشنبه هشتم اردیبهشت ماه ۱۳۳۸ | تکشماره دوریال‌ونیم

اطلاعات

آسوشیتدپرس از آنکارا خبر داد :

ترکیه باکراد عراق پناه میدهد

عده‌ای ازاکراد فراری بترکیه مسلح و براثر زدوخورد بانیروهای عراق مجروح هستند

آلن دالس رئیس کارآگاهی آمریکا اعلام کرد :

اوضاع خاورمیانه خطرناکترین وضعی است که تاکنون آمریکا باآن مواجه شده

سه‌شرکت بزرك نفتی انگلیس ادعای عراق‌را درمورد بدست آوردن حق امتیاز بیشتر تکذیب کردند ـ کامل چادرچی رهبر حزب دموکرات عراق وارد مسکو شد ـ احزاب کمونیست و دموکرات ملی عراق قطعنامه‌های مهمی برای همکاری درمسائل سیاسی امضاء کردند

بنابگزارش رویتر از بغدادروزنامه الاخبار گزارش میدهد که احزاب کمونیست و(دموکرات ملی)قطعنامه های مهمی برای همکاری درامور عمومی جمهوری تهیه نموده و مورد تصویب قرار دادند این قطعنامه‌پس از مسافرت نمایندگان احزاب‌مزبور به شهرهای کربلا و(نعمانیه) بتصویب رسید . (کامل چادرچی) رهبر جناح‌چپ حزب ناسیونال دموکرات‌بنابدعوت دولت شوروی برای معالجه‌بمسکو رفته است .

قبول پناهندگی کردها

آسوشیتدپرس از آنکارا خبرداد که یك مقام رسمی اظهار داشت که ترکیه به ۷۰۰ کرد عراقی‌پناهندگی

بقیه در صفحه سوم

۲۰ صفحه

ملك حسين به‌تهران میآید

پادشاه کشورهاشمی اردن دربازگشت از اروپا دوساعت درفرودگاه مهرآباد توقف خواهد کرد

اعلیحضرت ملك حسين پس‌ازمسافرت طولانی خود بامریکا و اروپااکنون به کشور خود مراجعت می کنند در پرواز و عبور از ایران ابرازعلاقه نموده‌اند که‌از اعلیحضرت همایون شاهنشاهی دیدار نمایند این ملاقات بمدت کوتاهی در تالار سلطنتی فرودگاه مهر آباد صورت خواهد گرفت .

بقراریکه اطلاع حاصل شده اعلیحضرت ملك حسين صبح روز شنبه‌آینده(۱۱ اردیبهشت)باهواپیمای اختصاصی خود که از اروپا عزیمت می نمایند بفرودگاه مهر آبادوارد خواهند شد واعلیحضرت همایون شاهنشاهی از ایشان استقبال خواهند نمود و در مدتی که پادشاه کشور هاشمی در فرودگاه اقامت دارند اعلیحضرت با ایشان خواهند بود.

گفته‌می شود که ممکنست‌اعلیحضرت ملك حسین مدت بیشتری درتهران اقامت نمایند لکن تصور نمی رود این شایعه حقیقت پیدا کند زیرا طبق برنامه‌ای که برای مسافرت شاهنشاه باروپا تنظیم گردیده‌قرار است اعلیحضرت‌همایونی روزیکشنبه دوازده اردیبهشت ماه عازم سویس وسپس بدعوت علیا حضرت ملکه انگلیس عازم آن کشور شوند. باین جهت بهیچوجه تصور نمی رود که مدت اقامت پادشاه کشور هاشمی بیش از دو ساعت آنهم در فرودگاه انجام پذیرد . شاید اظهار علاقه ملك حسین برای آمدن به تهران و دیدار از شاهنشاه ایران بهمین مناسبت و بملاحظه مسافرت قریب الوقوع اعلیحضرت همایونی باین مدت کوتاه تبدیل گردیده است .

جریان روز

شاهنشاه و فارس | صف آرائی

سرمقاله و تفسیرجهان را درصفحه دوم ملاحظه فرمائید

آیا رادیومسکو میتواند بگوید که زیرپا گذاشتن استقلال کشورها **با قدرت آرتش و حضور تانك وتوپ و زره‌پوش یك‌کشورقوی درکشورهای کوچك‌ازخصوصیات‌امپریالیسم قدیم‌است یاجدید؟**

طبق گزارشی‌که بنخست‌وزیر تسلیم شده است

۷۰ میلیون تومان کسر اعتبار شهرداری تهران

از طریق دریافت عوارض از کسبه تهران ـ نوشابه‌های غیرالکلی ـ سیمان ـ موادنفتی ـ انشعاب

لوله‌کشی ـ رسومات و کوره‌پزخانه ها بایدتامین‌شود. جزئیات پیشنهادشهرداری تهران بنخست‌وزیر

بطوریکه اطلاع داده شد چندی قبل شهرداری تهران طی گزارشی که به نخست‌وزیر تسلیم کـرد پیشنهاد افزایش بعضی از عوارض را نمود .

این گزارش مورد مطالعه آقای نخست‌وزیر قرار گرفته است .

در این گزارش شهرداری‌تهران اطلاع داده است که با بودجه‌قطعی شهرداری اجرای برنامه عمرانی امسال شهر تهران امکان پذیر نخواهد بود زیرا مطابق برنامه‌تنظیم شده در سال جاری میبایستی ۶۷۰ میلیون ریال برای عمران‌تهران‌خرج شود در حالیکه اگر وصولی شهرداری را درسال ۱۳۳۷ که در حدود ۸۰۰ میلیون ریال بوده‌است ماخذ قرار دهیم مطابق ماده ۶۷ قانون شهرداریها کمتر از ۲۰۰ میلیون ریال آن‌اختصاص بکارهای عمرانی خواهد یافت ودر حدود۴۷۰ میلیون ریال برای امور عمرانی سال جاری شهرداری کسر اعتبار دارد که اگر هزینه های مقدماتی مربوط بخرید املاك واحداث جاده سوم را که بر طبق قانون بایستی درسال جاری اتمام پذیرد وحفر۲۰ حلقه چاه عمیق که برای تامین‌آب شهر ومناطق حومه کمال ضرورت را داشته در نظر بگیریم کسراعتبار مذکور در حدود ۷۰۰ میلیون‌ریال خواهد شد با این ترتیب که جمع وصولی شهرداری درسال ۱۳۳۷ باتمام مجاهد تهائی که در امر وصول بعمل آمده کمتر از ۸۰۰ میلیون ریال شده است که طبق ماده ۶۸ قانون شهرداریها باید تقسیم شود ،با در نظر گرفتن عوارض سینماها که از رقم مزبور وعایدات سال جاری کاسته‌میشود بکلی کارهای شهرداری بحالت وقفه ورکود خواهد افتاد مگر آنکه موافقت شود باتجدید نظر در وضع عوارض موجود ،ارقامی که امکان پذیر است افزایش یافته و منابع جدید در آمد وعوارض متناسب‌با اختیارات واقعی شهر پیش بینی و مورد تصویب قرار گیرد ،در غیر

بقیه در صفحه ۱۹

اظهارات دبیر سفارت چکوسکواکی درتهران درباره

اسرار شبکه جاسوسی شوروی در خاورمیانه

مایر حامل اسناد محرمانه مهمی درباره فعالیت کمونیستهای عراق بوده است ـ دولت انگلیس باسه‌ماه توقف دیپلمات چك درلندن موافقت‌کرد ولی وی میخواهد برای همیشه درانگلستان بماند

بنابگزارش رویتر از لندن ـدکتر جلن مایر دیپلمات چك که‌در سفارت چك اسلواکی در تهران کار میکرد چند روز پیش باهواپیما وارد لندن شد .

سخنگوی‌وزارت کشور انگلستان اظهارداشت که (دکتر مایر)تقاضای پناهندگی‌سیاسی نموده تادرانگلستان بماند .

سخنگوی مزبور گفت دکتر مایر دیروز به‌اداره بیگانگان وزارت کشور مراجعه نموده واجازه خواست که‌برای مدت نامحدودی دربریتانیا بماند .از

بقیه درصفحه چهارم

عزیمت شاهنشاه بگناوه

اسناد مالکیت اراضی خالصه حیات‌داودی بوسیله اعلیحضرت همایونی بکشاورزان اعطا گردید

اعلیحضرت همایونی از مرودشت تا اکبرآباد شیراز را بوسیله هلیکوپتر عزیمت فرمودند

روز گذشته شاهنشاه در مسافرت فارس از غار و مجسمهٔ شاپورساسانی در کازرون بازدید به عمل آوردند وخلاصه‌ای ازاین بازدید شاهنشاه باستحضار خوانندگان عزیز رسید اینك خبرنگار ماازکازرون گزارش میدهد شاهنشاه پس‌از گردش در غار وبازدید مجسمه شاپور به پوش سلطنتی که‌از طرف پادگان کازرون در داخل غار زده شده بود تشریف فرما شدند دراین هنگام دوشیزه‌ای

بقیه در صفحه ۱۸

خیابانها و کوچه‌هائیکه امسال اسفالت میشود

وجزئیات برنامه عمرانی امسال شهرداری تهران‌که قراراست بمورد اجراگذارده‌شود

بطوریکه اطلاع داده شد شهرداری تهران گزارشی پیرامون کارهائی که بایستی درسال جاری انجام گیرد تسلیم وزارت کشور نمود . دراین گزارش کلیه برنامه های عمرانی سال ۱۳۳۸ منظور شده است .

اسفالت خیابانها

مطابق گزارش مزبور درسال جاری خیابان ها و کوچه هـای ز یر بایـد اسفالـت شود ـجوادی ، جعفری ،زارخواشی ،معینی منشعب از جمشید آباد، امین‌الملك ،جلالی، کاوسی ،خوش، لولاگر، گلکار، بهنام ازوصال شیرازی ،اطراف‌دبستان انوشه اول جوادیه سادات اخوی، باغ‌رضوان ،شاملو ،مسجد قندی، تلفن‌خانه، بازار دروازه‌عباس‌آباد، سهیلی ،زمین ورزشی ،شیبانی ، مهین‌مهد ،خواجو ،جنوبی اداره

بقیه در صفحه ۱۷

جزئیات برنامه

مسافرت شاهنشاه بانگلستان

لندن برای‌پذیرائی از اعلیحضرت همایونی آماده میشود

لندن‌ـ در لندن اکنون آخرین مرحله‌ی تزئین مخصوص شهر برای پذیرائی از اعلیحضرت همایونی شاهنشاه ایران‌که روز ۱۴اردیبهشت بانگلستان تشریف فرما میشوندنزدیك باتمام است . دیروز جزئیات برنامه‌ی سفر رسمی سه روزه‌ی اعلیحضرت همایونی بانگلستان که طی آن بعنوان میهمان‌علیاحضرت ملکه مدت سه روز در کاخ باکینگهام اقامتمی فرمایند منتشر گردید.

صبح سه‌شنبه هواپیمای اعلیحضرت همایونی در حالیکه توسط شش هواپیمای جت فرماندهی شکاری‌نیروی هوائی سلطنتی انگلیس اسکورت میشود در فرودگاه گیت ویتك‌بزمین نشسته‌و دوك‌گلاستر عموی علیاحضرت ملکه الیزابت از طرف‌ملکه‌باعلیحضرت همایونی خیر مقدم خواهد گفت .

گارد احترام نیروی هوائی سلطنتی انگلیس مراسم سلام سلطنتی را بجای آورده و دسته‌ی موزیك‌مرکزی آن سرود شاهنشاهی را خواهد نواخت سپس اعلیحضرت همایونی‌با قطار مخصوص بایستگاه ویکتوریا

بقیه در صفحه ۱۷

حوادث جالب جهان

مراسم یادبود چنگیزخان درچین ملی !

تایپه ـ خبرگزاری فرانسه ـدیروز در چین ملی مراسمی بیادبود چنگیز خان فاتح مغول که در سال ۱۲۲۷ درگذشته است ترتیب داده شد .

این مراسم که بطور رسمی دیروز صبح در تایپه برگزار شد از طرف کمیسیون امور تبت و مغولستان بر پا گردیده بود و ریاست آن را (یونك‌هسی) به عهده داشت .

همچنین‌از طرف مغول های مقیم تایپه تظاهراتی باین‌مناسبت صورت گرفت و دانشجویان مغول در مراسم سان و رژه شرکت کردند.

لندن ـخبرگزاری فرانسه ـپرنسس

بقیه در صفحه ٤

درتلویزیون ایران

پیرامون کنگره جهانی مطبوعات

سه شب پیش یك مصاحبه تلویزیونی که‌در امریکا انجام شده بود در تلویزیون ایران نشان داده شد . این مصاحبه متضمن اظهار نظر میناتور عباس مسعودی مدیر موسسه اطلاعات پیرامون کنگره جهانی مطبوعات بود که در نیمه‌دوم اسفندماه در شهر کلمبیا واقع در ایالت میسوری انجام گرفت .

پس‌از پایان کنفرانس اداره تلویزیون صدای امریکا از مدیر اطلاعات تقاضای مصاحبه‌ای نمود وایشان درآن تاریخ دعوت مزبور را پذیرفته و نظریات خودرا در باره محسنات کنگره جهانی درتلویزیون امریکا در شهر واشنگتن ایراد نمود واینك کپیه فیلم مزبور بتهران رسید که‌در تلویزیون ایران بشرح زیر نشان داده شد .

بقیه درصفحه ۱۱

بزودی کشورما از وروردانواع پارچه های خارجی بی‌نیاز خواهد شد

نمایشگاه ـ بوذرجمهری بین پمپ بنزین وگلوبندك

چای جهان ۲۵۴

۱۵۱

نمایشگاه گیلان درکاخ ابیض

«نمونه زندهٔ» زن گیلانی درکنار چرخهٔ پشم‌ریسی درنمایشگاه گیلان

دیروز نمایشگاه «مناظری از زندگی گیلان» درکاخ ابیض افتتاح شد .

این نمایشگاه که به کوشش ادار موزه ها و فرهنگ عامه وابسته‌باداره هنرهای زیبا بر پا شده است‌محصول بررسی هائی است که در مدت هشت ماه بوسیله ماموران و هنرمندان آن اداره همکاری مردم از آداب ورسوم معتقدات ، زبان ووسایل زندگی و کار مردم گیلان انجام گرفته است .

مردم گیلان برای معرفی استان خود مقدار زیادی از البسه و اشیاء را بامانت در اختیار نمایشگاه قرارداده‌اند غرفه های این نمایشگاه عبـارت است از :

نمونه کارهای دستی ، سرسرا «دو تابلوی نقاشی » ، زراعت وکلبه روستائی و ابزار کشاورزی ، حصیر بافی ، ماهیگیری ، چای کاری و چای خشك‌کنی ـ نمدمالی،هفت بازار (مناظر خرید و فروش) ، پارچه بافی و انواع پارچهٔ دست بافت گیلان گلیبهار ، کوزه‌گری ، وضع داخلی زندگی یك گیلك ، دوشان (محل کار مربوط به لبنیات) و تابلوی (طالش‌کلا) و نقشه گیلان .

در مراسم افتتاح این نمایشگاه که دو مین نمایشگاه اداره هنر ها و فرهنگ عامه میباشد عده زیادی‌ازرجال و هنر دوستان شرکت داشتند.

حزب ملیون

ساعت پنج بعداز ظهر روز پنجشنبه نهم اردیبهشت ماه ۱۳۳۸ آقای حسین فرهودی عضو هیئت موسس ومعاون وزارت کشور درباب«نقش احزاب درو‌حدت ملی» سخن‌میرانند از عموم آقایان اعضای حزب خواهشمنداست درروز وساعت مقرر بمحل حزب تشریف بیاورید .

آ ـ ۳۳۷۰ دبیرکل حزب ملیون ـدکتر کاسمی

کسانیکه خانه شخصی ندارند

چند قواره زمین ساختمانی کوچك که ازهرلحاظ قابل زندگی میباشد واقع در خیابان شمیران شرق پادگان قصر براسفالت نقد و اقساط بقیمت بسیار مناسب به‌فروش میرسد. به‌تلفن ۳۷۲۲۷ شاهرضا مقابل خیابان فرصت دفتر بازرگانی شهرداد مراجعه فرمائید .

غوغای چای در شمال

سازمان‌چای وزارت گمرکات وانحصارات دراول اردیبهشت سال‌جاری‌خرید برك‌سبز را آغاز وبا پنجاه کارخانه قرارداد منعقد نمود شرح‌درصفحه‌چهاردهم

برای اطلاع مقاطعه کاران پست ومؤسسات حمل ونقل

چون‌شرکت مرند برای‌مدت پنجسال‌حمل و نقل پستهای زمینی تمام خطوط پستی کشور را باوزارت پست و تلگراف قرارداد بسته است .

سندیکای صنف حمل و نقل برای جانب داری امور صنفی از شرکت نامبرده موافقت گرفته است‌بااشخاص ویا مؤسساتیکه درحال حاضر باوزارت پست و تلگراف قرارداد داشته ویاسابقه‌در این‌مورد دارندودرهردوصورت‌وزارت نامبرده ازسابقه آنها عدم رضایت نداشته باشد همکاری کند لذاباطلاع‌میرساند آنانکه مایلند درنظم واحد ونوین شرکت مرند همکاری کنند تاآخر اردیبهشت‌ماه ۳۸بوسیله این سندیکا یامستقیما بشرکت نامبرده مراجعه نمایند .

آ ـ ۲۹۱۳

سندیکای صنف حمل ونقل

حراج بی نظیر

تریکوبل بزرگترین فروشگاه ایران

طبق معمول هرساله از صبح شنبه ۱۱ اردیبهشت تمام اجناس خود را بمعرض حراج میگذارد

۱ـ۲ آ ـ ۳۴۰۶ آگهی نوین

هم میهنان عزیز

بطوریکه استحضار دارید روز یکشنبه ۱۲اردیبهشت ماه اعلیحضرت محمدرضا شاه پهلوی‌شاهنشاه محبوب و نگهبان استقلال وتاج و تخت‌سلطنت ایران بنابدعوت رسمی روسای سه‌کشور سلطنتی بخارج از کشور مسافرت میفرمایند دراین سفر میمنت اثر که مانند همیشه بمنظور تحکیم و تقویت مناسبات حسنه وتامین منافع‌ملك وملت انجام میشود دعای خیر عموم ملت ایران از خرد وکلان‌بدرقه‌راه شهریارملت‌نواز میباشد و بهمین منظور روز شنبه یازدهم اردیبهشت ماه ازساعت چهارونیم بعداز ظهر از طرف بازرگانان واصناف تهران مجلس دعاگوئی و تجلیل رئیس بزرگوار مملکت درمسجد عالی سپهسالار تشکیل میشود وبدین‌وسیله از کلیه اهالی محترم پایتخت دعوت میشود که درمجلس مزبور حضور بهمرسانند .

محمدرضا خرازی‌ـ عبدالله مقدم‌ـ مهدی‌ابراهیمی دریانی ـحاج‌آقا بزرك‌ابوحسین‌ـ حاج تقی آقا اتفاق ـعیسی بهزادی‌ـ مصطفی فرمان‌آرا‌ـ حاج‌میرزا احمد تهرانی‌ـ حاج‌عباس آقاخوان‌ـ غلامعلی چیت‌ساز‌ـ حاج‌قاسم‌قامت‌رسا‌ـ حاج‌محمود آقاابوحسین‌ـ محمد مرشار‌ـ علی اکبر لطفی‌ـحاج‌آقا رضا جعفری‌ـ حاج‌میرزا عباس اسلامی‌ـ جواد ایپکچی‌ـ محمدعلی جواهری ـ حاج‌حسین علی جواهریان‌ـ حاج‌محمد منصوریان‌ـ محمدعلی نعیمی‌ـ حاج محمد حسن کمیلی واخوان‌ـ حمید کیا‌ـ حاج‌زین‌العابدین رحیم‌زاده خوئی‌ـ حاج غلامحسین مس فروش‌ـ علی کرجی‌ـ حاج‌زین‌العابدین برکت‌ـ حسین نوشیرزانی‌ـ حاج‌ابوالقاسم عظیمی‌ـ حاج مصطفی الممیشی‌ـ حاج‌سید حسن‌معالی‌ـ محمدرضا طالقانی‌ـ حاج‌غلامحسین اتفاق‌ـ سید محمد قریشی‌ـ اکبرزرین‌فر‌ـ قاسم‌دریانی‌ـ محمد ابراهیم رسولی‌ـ حاج مرتضی وصال‌ـ حاج‌محمد تقی فلسفی‌ـ حسین شریفی‌راد‌ـ حاج‌قاسم همدانی‌ـ حسین لاجوردی ـ حسین ناصر کیوه‌چی‌ـ شرکت سهامی عطار و سقط فروش حاج غلامعلی‌مردان بیکی‌ـ حاج‌هادی مقدم‌ـ حسن‌صالحین‌ـ حاج‌حسین اکباتانی ـاحمد ناظم نماینده صنف زرگر ـ سید احمد سجادی .

۱ـ۲

در انتظار شوهری که دیر بخانه میآید

شرح در صفحه۱۹

جریان روز

شاهنشاه و فارس

خوانندگان محترم اخبار مربوط بمسافرت اعلیحضرت همایونی بفارس واحساسات مردم نیلهٔ سرشت فارس را لابد در این دو سه روزه مطالعه میفرمایند و بخوبی معنی و مفهوم آنرا درك میکنند که چگونه یك مردم امیدوار با شور و هیجان مقدم شاهنشاه دموکرات ملت دوست خود را استقبال میکنند .

البته این نوع احساسات منحصر بعرد مهارس نیست . شاهنشاه بهر نقطه ای از نقاط ایران بروند با همین احساسات و عواطف ملت خود مواجه میباشند ولی باید تصدیق کرد که بفرموده سخنور نامی شیراز همه گویند وسخن گفتن سعدی دیگر است . پارس کانون شاهنشاهی ایران و هسته مرکزی عظمت ومجد مردم ایران میباشد و همینکه شاهنشاه ایران بپارس تشریف فرما میشوند پارسیان دوران بافر و شکوه داریوش و کوروش و شاپور و اردشیر رابیاد می‌آورند و یزدان پاك را سپاس میگویند که باگذشتن ۲۵ قرن از آن ایام هنوز هم ایران پایدار و مستقل و جاوید مانده وپادشاه عادل، رئوف مهربان ایران مانند همان دوران گذشته با ملت خود روبرو میشود از حال و روز آنان جویا میگردد سر وقت آنها می‌آید و با این تفقدات شاهانه به‌آنان یادآور میشود که در هر موقع مراقب حال آنان است و مثل یك پدر مهربان همیشه در فکر فرزندان خود میباشد .

روز گذشته در اطلاعات خبری بود که شاهنشاه در غار شاپور از مجسمه شاپور بزرك دیدن نمودند . البته میدانید که از زمان شاپور بزرك تاکنون بیش از پانزده قرن میگذرد ولی این دید وبازدید حاکی از آن است که مرور زمان نمیتواند اثر وافتخارات گذشته ایران را از میان ببرد.

ایرانی از شاه گرفته تا افراد عادی بعملیات خود به کشور خود به عظمت نیاکان خود علاقمند میباشد وهیچ حادثه و واقعه ای نمیتواند چنین اساس محکم و متینی را از هم فرو ریزد . »

مسافرت شاهنشاه به پارس نه فقط در تجدید و احیاء آثار گذشتگان و بخاطر آوردن مفاخر ملی ایران حسن تاثیر داشته بلکه مانند سایر مسافرت های شاهنشاه موجبات امیدواری حال و آینده را فراهم ساخته است .

شاهنشاه روز گذشته بدست خود کلنك یکی از بزرگترین موسسات صنعتی ایران را در شهر شیراز بزمین زدند و در آینده نزدیکی همین موسسه سودمند کمك بزرگی در بهبود اوضاع فارس خواهد داشت. خوشبختانه وسایل انجام کار و تاسیس کارخانه کود شیمیائی از هر جهت فراهم آمده پول و وسایل فنی و علمی و مهندسین و کارشناسان از همه جهت آماده شده و در مدت کوتاهی این اقدام اساسی به‌انجام خواهد رسید.

علاوه بر تاسیس کارخانه مزبور بفرمان شاهنشاه اقدامات عمرانی دیگر نیز در شیراز و سایر نقاط فارس انجام خواهد یافت و این خطه زرخیز که استعداد همه نوع آبادی وپیشرفت را دارد مقام بلندی را که در میان استان های دیگر ایران دارا بوده مجددا بدست می‌آورد . مردم پارس به بلند همتی نه تنها در ایران بلکه در سراسر جهان شهرت دارند و اکنون که پادشاه ایران برای تشویق و ترغیب مرد م فارس به آن صفحات تشریف فرما شده‌اند طبعا نهضت مقدس و مبارکی در فارس آغاز میگردد که نتایج عمرانی آن عاید همه مردم ایران خواهد شد و همانطور که در ۲۵ قرن پیش استان فارس مرکز و منبع برکات برای سراسر ایران بوده البته درعصر حاضر هم چنان خواهد شد. چون بحمدالله وسایل و موجباتی که مایه این امیدواری ها باشد فعلا نیز موجود است امنیت و آسایش مستقر شده اعتبارات لازم تا حدی فراهم آمده و از همه بالاتر مردم رشید ایران و بخصوص پارسیان عالی مقام بوظایف کنونی خود آشنا گشته‌اند و بخوبی درك کرده‌اند که باید از فرصت استفاده شود . با توجهات شاهنشاه باید کشور وملت ایران بکاروان ترقی و تعالی ملل مترقی جهان ملحق گردد . »

اینك با امید های فراوان بانتظار نتایج سریع‌ومؤثر مسافرت اعلیحضرت همایونی بفارس وهمت عالی مردم فارس مقاله خودرا بفرموده سخنور بزرك پارس پایان میدهیم :

یارب زباد فتنه نگهدار خاك پارس
چندانکه آب را بود وخاك رابقا

صف آرائی

کنفرانس وزیران خارجه دول پیمان ورشو که دیروز پایان یافت و مذاکرات وزرای خارجه چهاردولت غربی که امروز آغاز شد تهیه مقدماتی جهت کنفرانس وزرای شرق و غرب بشمار میرود که چیزی به‌آن نمانده است . هدف اصلی این مذاکرات مقدماتی رفع اختلافات داخلی و محکم کردن جبهه در برابر حریف است . ودراین زمینه کنفرانس ورشو موفقیت بیشتری را بازحمت کمتری بدست آورده است .

تنها اختلاف مهم دراین کنفرانس بر سر شرکت نماینده ایتالیا در مذاکرات آینده ژنو بود. لهستانیها نماینده ایتالیا ، یعنی یك کشور متحد آلمان را در جنك دوم جهانی ، واجد صلاحیت نمی دانستند ، ولی در سایر موضوعات ، از جمله احتمال امضای پیمان صلح جداگانه با آلمان شرقی شك نیست که توافق کامل وجود داشته است .

ولی وظیفه هرتر درپاریس بمراتب دشوار تر از کار گرومیکو در ورشو خواهدبود . فعالیت های گروه دیپلماتهای غربی در لندن همه اختلافات بین دول غرب را مرتفع نساخته است .

انگلیسها در برابر مخالفت متحدین خود عقب نشینی های قابل ملاحظه‌ای کرده‌اند. آنها درآغاز میخواستند موافقت نامه کاملا جدیدی در مورد برلین باروسها امضاء شود و وضع آن شهر عوض شود . این موافقت نامه را همراه با ایجاد یك منطقه «عدم تعهد» در اروپا میخواستند و طالب شناخته شدن وضع روسها در شرق رود الب (یعنی اروپای مرکزی و شرقی) بودند .

حرارت مخالفت آدنائر و دوگل این پیشنهاد و نظریات را مانند برف آب کرده است . اکنون صحبت از بررسی طرقی جهت اجرای شروط عهد نامه پتسدام در مورد برلین در میان است ، یعنی حفظ وضع موجود .

طرح ایجاد منطقه « عدم تعهد » در اروپا همانطور که لوید دیروز گفت محکوم گردیده « زیرا متحدین ما با آن مخالفند . » و شناسائی موقعیت روسها دراروپای شرقی و مرکزی نیز بکلی کنار گذاشته شده است .

وزارت خارجه آمریکا از ماه گذشته برای رفع اختلافات آلمان و انگلستان دست به تنظیم طرحی زد که اگر چه نفوذ آلمان در آن بیشتر است ، نظریات انگلستان راهم بکلی از چشم نینداخته است.

اساس این طرح بر دو نظریه است . اول آنکه مسئله برلین جزئی از مسئله آلمان بشمار میرود و به تنهائی نباید مورد بحث قرار گیرد. دوم آنکه همه موضوعات مربوط به امنیت اروپا یکجا باید در نظر گرفته شود .

پیشنهاد آمریکا تجدید وحدت آلمان را از طریق تدریجی پیش بینی میکند . در مرحله اول کمیسیون های مشترك غیر دولتی (مرکب از نمایندگان آلمان شرقی و غربی) زمینه بسط روابط اقتصادی و فرهنگی بین دو آلمان را فراهم خواهند کرد. سپس یك کمیته مشترك سراسری آلمان برای تهیه مقدمات انتخابات عمومی تشکیل خواهد شد و سرانجام پس از تامین وحدت آلمان پیمان صلح با آن کشور منعقد خواهد گردید .

در عین حال هر مرحله در راه تجدید وحدت آلمان همراه با پیشرفتی در طریق تقلیل تسلیحات و ایجاد منطقه بازرسی در اروپا و پیمان نهائی شرق و غرب در مورد خلع سلاح عمومی و تضمین همه شرکت کنندگان در برابر هر گونه تجاوز خواهد بود ولی موضوع اصلی این است که اگر شوروی با این پیشنهاد هامخالفت ورزید چه باید کرد .

اگر روسها فقط حاضر به مذاکره درباره برلین شدند و بار دیگر هر امیدی رابه تجدیدوحدت تدریجی یا یکباره آلمان از میان بردند، غرب چه عکس العملی باید نشان دهد ؟

اگر پیمان صلح جداگانه ای با آلمان شرقی منعقد گردید و آن دولت نیز در صدد مداخله عبور و مرور کاروانهای غرب به‌برلین بر آمد، عکس العمل غرب چه خواهد بود- ستون تانك یا پل هوائی ؟ هرتر برای روشن کردن این نکات است که به پاریس رفته و در نخستین مبارزه دیپلماتیك بزرك خود شرکت جسته است.

کتاب گنجینهٔ توحید

مشتمل بر شرح کلمات قصار باباطاهر عریان تالیف عارف محقق آقای عماد اردبیلی قدس سره و ترجمه اسرار النقطه امیر سیدعلی همدانی و تلخیص منازل السایرین خواجه عبدالله انصاری هر دو ترجمه فاضل محترم آقای احمد خوشنویس منتشر و در کتابفروشی ابن‌سینا و شمس موجود است .

مشوق الحقیقة در اثبات روش عرفاء الهیین تالیف عارف محقق آقای عماد اردبیلی قدس سره درکتابخانه شمس موجود است .

آ-۲۹۰۹

مژده

آقایان دانشجویان علوم دینی و رشته‌های ادبیات و کلیه مسافرین بکشورهای عربی خصوصا حجاج محترم و زائرین به‌عتبات عالیات وکلیه اتباع کشورهای عربی مقیم ایران

مکالمات روزمره عربی

تالیف

حسین خراسانی

دانشیار دانشگاه تهران

شامل کلیه گفتگوهای لازم برای شما درتمام امور روزمره وکلیه لغات و اصطلاحاتی که هرروز بآن احتیاج دارید با کاغذ سفید و اعراب کامل منتشر شد .

از انتشارات کتابفروشی محمدی خیابان شاه آباد ارزش ۶۰ ریال

آ-۳۱۷۶ ۱-۲

دکتر ناصر داود زاده

از اروپا مراجعت نموده و همه روزه کما فی السابق از بیماران محترم پذیرائی مینمایند

آ-۲۷۲۵ ۱-۳

هیئت نظارت انتخابات انجمن زرتشتیان تهران

ازعموم آقایان افراد زرتشتی تهران که کمتر از ۱۸ سال ندارند خواهشمنداست روز دهم اردیبهشت ماه ۱۳۳۸ ازساعت ۸ بامداد تا نیمساعت بعداز نیمروز برای انتخاب ۲۱ تن کارمندان انجمن گردش ۲۷ در آذریان حضور بهمرسانیده ودرانجام وظیفه اجتماعی شرکت فرمایند.

متمنی است شناسنامه راهمراه بیاورید
(شناسنامه بدون عکس پذیرفته نمیشود.)

هیئت نظارت انتخابات انجمن زرتشتیان تهران

آ-۲۲۵۵ ۱-۲

دکتر علی امینی

متخصص امراض زنان و اطفال

معاون اسق کلینیك اطفال بیمارستان شاریته دانشگاه برلین
ازمسافرت مراجعت وازمرضای محترم پذیرائی می‌نماید .
خیابان ایرانشهر شمالی خیابان هاشمی ۵۶ تلفن ۴۵۹۴۵

دبستان بیژن مه‌داد

تابستان دائر خواهد بود

انگلیسی هم بابهترین متد تدریس میشود نشانی : امیریه نرسیده به‌منیریه کوچه سهیلی

آ- ۲۹۷۵

حقایق

چون مقصود از انتشار کتاب ,حقایق، ذکر حقایق مربوط بتحصیل در آلمان غربی وارزش فوق‌العاده فارغ التحصیلان آلمان برای ملت شریف ایران است بنابراین طبق دستور جناب آقای مهندس معتضدی ۳۰۰ (سیصد) جلد از این کتاب مستند باسناد ومیچ‌مجانا دراختیار فارغ‌التحصیلان آلمان ویا داوطلبان تحصیل در کشور مزبور که گذرنامه تحصیلی دردست دارند گذارده میشود . اشخاص ذیعلاقه میتوانند همه روزه ازساعت ۸تا۱۲ صبح و ۴ تا ۸ بعدازظهر بادردست داشتن مدارك لازم باینجانب مراجعه وکتاب مزبور را دریافت دارند .

نشانی :خیابان لاله‌زار -کوچه رفاهی

مدیر داخلی کلاسهای زبان آلمانی مهندس معتضدی

محمد غفوری

آ-۲۹۴۷

شیراز چهارراه خیرات
کلینیك امراض داخلی دکتر عباس وهابی
ازدانشگاه ژنو (سویس)

۱-۳ ۲۵۱۷ -۱

توضیح
در اینموقع که بیاری خداوند متعال بمنظور معالجه عازم انگلستان میباشم از عموم بستگان ودوستان گرامی که موفق بزیارتشان نگردیدم ضمن معذرت بدینوسیله خداحافظی مینماید .

سروان موتوری - هادی خصوصی

دریچه ای بجهان دانش

کتاب فروشی پارس

کلیه کتب درسی و خودآموز برای تحصیل زبان های خارجه (انگلیسی -فرانسه- آلمانی و غیره) و انواع فرهنگ ها و کتب علمی وپزشکی - مهندسی و سیاسی موجود است .

کتابفروشی پارس - خیابان فردوسی - شماره ۲۵۳ - مقابل فروشگاه تلفن ۳۰۴۹۰۶

آ-۳۳۴۰

تبدیل زمینهای بدون‌مشتری بپول نقد

باطلاع مالکین زمینهای تهه‌دار و نامرغوب میرسد که زمینهای خودرا با تراکتور شرکت سهندشت در کمترین مدت وارزانترین قیمت هموار و تقسیم‌بندی نمائید تا در اندك زمانی استفاده سرشاری نصیبتان گردد .

شرکت سهندشت تلفن ۲۶۷۱۳

آ-۳۲۹۲ آکبی مودت

کپیه از اسناد

فوری و حضوری انجام میشود

فتو پرسپولیس - لاله‌زارنو
چهارراه کنت

آ- ۱۴۳۹ ۱-۲۵

باستحضار کلیه اقوام وهمشهریان وسروران عزیز می رساند که‌بمناسبت یکمین سال درگذشت مرحوم **امیرخان امیر کلالی (سالار شوکت)** مجلس تذکر ویادبودی در روز پنجشنبه نهم اردی بهشت ماه ۱۳۳۸ ازساعت ۵-الی ۷ بعداز ظهر درمنزل آنمرحوم واقع در خیابان بیمارستان پهلوی کوی خازنی برقرار خواهد بود .

آ-۲۹۳۴ **خانواده امیر کلالی**

بدینوسیله فوت ناگهانی بانوفاطمه نجم‌آبادی را بجناب آقای عبدالحسین نجم‌آبادی وآقای جلال نجم‌آبادی وهمه بازماندگان آنمرحومه تسلیت عرض میکنیم .ختم آنمرحومه روز دوشنبه ۶اردی بهشت ماه ازساعت ۹الی ۵ بعداز ظهر در نجم‌آباد داثر وبرقرار بوده واینجانب از طرف کلیه اهالی نامبرده به آقایان نامبرده تسلیت عرض میکنم .

آ-۱۹۱۹ **مهدیقلی مسعودی**

بدینوسیله درگذشت **دیزیار هرمزدی یاراورمزدی** را به اطلاع میرساند مجلس پرسه آنمرحوم روز پنجشنبه نهم ازساعت ۱۴الی ۷ بعداز ظهر در معبد زرتشتیان برقراراست

آ-۲۹۱۱ **بهرام اورمزدی -اسفندیار اورمزدی**

بعموم بازماندگان آنمرحوم تسلیت میدهیم .

الموت لاوالدا یبقی ولا ولدا

بانهایت تاسف و تاثر فوت ناگهانی مرحوم **اسدالله محتشمی کمره‌ای** راباستحضار فامیل ودوستان وآشنایان میرساند مجلس ترحیم فقید سعید روز پنجشنبه نهم اردی‌بهشت ماه از ساعت چهار تاهفت بعداز ظهر درمسجد قاجارواقع در خیابان ری کوچه آبشار برگزار خواهد شد .

الاحقر حاجی میرزا خلیل کمره‌ای -جلیل محتشمی -رضا محتشمی -مهندس‌رضائی -محمدمحتشمی-حاجی سیف‌الله محتشمی -احمد مهدوی -شکرالله محتشمی -حاجی‌غلام حسین سعیدی -محسن محتشمی -رحمت‌الله کریمی -علی اصغر محتشمی -مرتضی قلی کریمی -تقی اشرفی -حمید رضائی .

آ-۲۹۵۵

بعموم بازماندگان آنمرحوم مصیبت‌وارده‌را تسلیت‌میدهیم

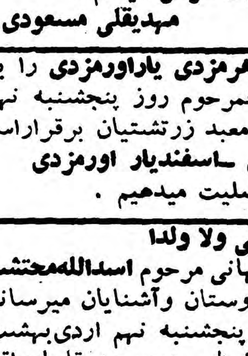

بمناسبت چهلمین روز درگذشت ستوان یکم‌خلبان **ابوالفتح مؤیدی** مجلس یادبودی ازساعت چهارونیم الی شش ونیم بعداز ظهر روز پنجشنبه ۹ر۲ر۳۸ در مزار آنمرحوم در امامزاده عبدالله برگزارمی‌باشدبدیهی است دوستان وبستگان با حضور خود روح آنمرحوم‌را شاد خواهند فرمود .

خانواده‌مؤیدی

آ-۲۸۱۹ ۱-۲

بمناسبت تصادف روز جمعه ۱۰ر۲ر۳۸ با هفتمین روز درگذشت **شادروان حاج حسین قطب‌زاده** مجلس یادبودی **ازساعت** ۴الی ۶ **بعداز** ظهردرابن‌بابویه منعقد است لذا بدینوسیله از بستگان ودوستان گرام تمنا میشود برای شادی روح آنمرحوم دراین محفل شرکت فرمایند .

آ-۲۹۸۳ **خاندان قطب‌زاده**

بانهایت تاسف فوت مرحوم **حاج حسین قطب‌زاده** رئیس صنف چوبفروشها را بعموم بازماندگان آنمرحوم بخصوص آقایان حسین وامیر قطب‌زاده تسلیت عرض نموده وبدین مناسبت مجلس ترحیمی از طرف چوبفروشان شمیرانات ازساعت سه‌تا شش بعداز ظهر روز پنجشنبه فردا درمسجد فاطمیه تجریش منعقد است .

حاج عباس یزدانی -حاج رضا صادقی -حاج شعبان جبلی غلامعلی نجاری .

آ-۳۴۴۴

باکمال تاسف وتاثر فوت مرحومه مغفوره **زهرا بیگم** مادر بزرك محمد نقی حسین‌زاده واصغر پژوهی رادرشبستر باطلاع خویشان‌و دوستان میرساند .مجلس ختم مردانه روز جمعه دهم اردی‌بهشت ازساعت چهار تاشش بعداز ظهر درمسجد شبستری ها واقع در خیابان برق- کوچه امین دربار ومجلس ختم زنانه در همانروز درمنزل حسین زاده اول باغ‌صبا کوچه مدائن منعقد است .

محمد نقی حسین زاده -اصغر پژوهی -محمدتقی حسین زاده -صادق سراجی -بهرام رحیم‌زاده -فتح‌الله جلفائی سید آقا شفیعی -محمد علی جلفائی -محمد جلفائی .

آ-۲۸۹۹

مصیبت وارده‌را بعموم بازماندگان آنمرحومه تسلیت‌میدهیم

خانواده های **پروشانی -سدهی** بانهایت تاسف فوت شادروان **بانو زهرا پروشانی** مادر آقایان محمدحسن ومهندس محمود پروشانی را باطلاع خویشاوندان وآشنایان میرساند مجلس ترحیم مردانه روز یکشنبه دوازدهم اردی بهشت از ساعت نه‌تاپازده صبح درمسجد مجد (و مجلس ترحیم زنانه روز پنجشنبه نهم‌اردی‌بهشت از ساعت چهار بعداز ظهر درمنزل آنمرحومه واقع در خیابان شاهرضا روبروی خیابان ویلا کوی ابیورد شماره ۱۲ منزل مهندس محمود پروشانی برقرار خواهد بود .

محمد حسن پروشانی -مهندس محمود پروشانی -مهندس حسن سدهی -ابراهیم شمس‌آوری -جوادگنجهٔ -غلامحسین صرام -احمدسدهی -منوچهر پروشانی -هوشنك پروشانی ایرج پروشانی -داریوش پروشانی -سرهنك یدالله میر جهانگیری -ابوالقاسم نوبهار .

آ-۳۰۱۵

بعموم بازماندگان آنمرحومه مصیبت وارده‌را تسلیت‌میدهیم

خانواده های نصراللهی -شاهرضائی -خلیقی -رحمیان شفیعی -بلوریان -فرحناك -صالحان -صداقت -بیات انصاری درگذشت مرحومه مغفوره **بانو بلقیس** والده‌آقایان نصراللهی را باطلاع اقوام ودوستان میرساند .مجلس‌ختم مردانه روز جمعه دهم اردی‌بهشت ماه ازساعت چهارتاشش بعداز ظهر درمسجد مظهری واقع در چهارراه ملك ومجلس ترحیم زنانه همان ساعت درمنزل آنمرحومه واقع درکوچه قلمستان منعقد است .

آ-۳۰۱۷

مصیبت وارده‌را به بازماندگان آنمرحومه تسلیت میدهیم

بمناسبت تصادف فردا پنجشنبه نهم اردی‌بهشت ماه با چهلمین روز درگذشت جوان ناکام **اشرف گیویان** است لذا ساعت پنج بعداز ظهر مجلسی درامامزاده عبدالله‌آرامگاه بدر برپااست امید است دوستان وآشنایان باحضور خود موجبات شادی روح آنمرحوم را فراهم فرمایند .

اصغر گیو -حسین گیویان -صادق‌رئیس‌زاده-سیدتقی عارف‌زاده -صادق گیو -بیداریان .

آ-۲۹۷۳

آگهیهای تسلیت

مصیبت وارده‌را بخانواده محترم نجم‌آبادی خصوصا آقای جلال‌الدین نجم‌آبادی تسلیت عرض می‌نمائیم .

آ-۳۳۸۰ **سید محمد رضا قهاری -فخرالدین قهاری**

دوست عزیزم جناب آقای دکتر محمد اخوین

درگذشت مولمه ابوی گرامتان را باکمال تاسف تسلیت عرض ودوام عمر وسعادت شما وخانواده جلیلتان را آرزو دارم .

آ-۲۹۲۹ **سروان محمد طهماسبی**

سرکار سرهنك ناصر نگهبان

مصیبت وارده درگذشت پدر بزرگوارتان شادروان محمد علی نگهبان را ضمن ابراز عمیق ترین تاثرات قلبی تسلیت عرض شادی روان آنمرحوم وسلامتی جنابعالی وخانواده محترم نگهبان را از یزدان پاك خواستاریم .

دکتر مصطفی کریمی افشار وکلیه دوستان شما

بقیه آگهیهای ترحیم و تسلیت در صفحه ۱۷

ترکیه با کرادعراق پناه میدهد

بقیه از صفحه اول

خواهد داد واین اقدام ترکیه که برحسب روش معمول این کشور صورت میگیرد لطمه ای به روابط دوستانه بین ترکیه و عراق وارد نخواهد کرد .

کردهای مزبور واردایالت(حکاری) در جنوب شرقی ترکیه شدند .

بطوریکه روزنامه حریت چاپ استانبول مینویسد گروهی از این اکراد مجروح شده اندتاکنون تصور میشد که کردها از رژیم عبدالکریم قاسم حمایت میکنند ولی ورود عده زیادی از کردها باسیاست قاسم موافق نیستند .ناظرین امورمیگویند ممکن است داخل شدن آنها بخاك ترکیه در اثر زد وخورد های محلی بین قبائل مختلف در محل بوده است .

گزارش یونایتدپرس از امریکا حاکی است که مقامات غیررسمی اظهار میدارند که ترکیه به یکی از طوایف اکراد فراری از عراق پناهندگی سیاسی خواهد داد این طایفه بالغ بر ۷۰۰ نفر میباشند که از موصل بترکیه پناهندهشوند .

مقامات مزبور میگویند که کرد-های پناهنده مسلح بوده وعده‌زیادی از آنها نیز مجروح شده بودند این عده باسیاست عبدالکریم قاسم موافقت ندارند .

تفت وروابط باشوروی

بقرار گزارش آسوشیتدپرس از لندن کارشناسان نفتی انگلستان اظهار میدارند که عراق ممکن‌است از منافع نفت شرکت نفت عراق و سهمیکه از این جهت دریافت میدارد برای تقویت روابط با اتحاد جماهیر شوروی استفاده نماید .

تا این اواخر عراق بجای ۱۲٫۵۰ در صد نفت خام سهمی خودباقساط پول نقد دریافت مینمود ولی دولت عبدالکریم قاسم اکنون میتواند تمام سهمی عراق را یکجا دریافت کند عده زیادی از کارشناسان انگلیسی معتقدند که عراق درنظر دارد سهمی نفت‌خودرا بایه شوروی فروخته ویا با بلوك شوروی تهاتر نماید بر طبق نظر اینعده هر گاه عراق بخواهد سهمی نفت خودرا به اروپا صادر نماید دچار رقابت‌شرکت نفت عراق وسایر شرکتهای نفتی بین‌المللی خواهد شد پس بازار شوروی برای قاسم باقی میماند .

عده‌ای دیگر از کارشناسان‌معتقدند که عبدالکریم قاسم سهمی نفت را بخارج صادر نخواهد کرد بلکه آنرا پس از تصفیه در پالایشگاه اره در نزدیکی بغداد در داخله مصرف خواهد نمود .

این پالایشگاه که قرار است ظرفیت آن به دو برابر ظرفیت‌فعلی که یك میلیون و ۲۰۰هزار تن میباشد افزایش یابد یکی از دو پالایشگاه موجود در عراق میباشد. از طرف دیگر احتمال میرود که‌عراق بخواهد پالایشگاه دیگری درساحل خلیج فارس بسازد و این موضوع با تحولات اخیر خاورمیانه و جنبه ملی کردن نفت بیشتر تطبیق میکند .زیرا در کشور های عربی نهضتی برای استقلال و بعهده گرفتن مسئولیت در اداره امور نفت بوجود آمده که به جنبه حیثیتی آن‌بیشتر از جهات اقتصادی اهمیت داده میشود .

تکذیب ادعا

یونایتدپرس از لندن خبر داد که سه شرکت نفت انگلیسی که در عراق باستخراج نفت مشغول میباشند اعلامیه‌ای صادر نموده وطی آن‌ادعای مبنی بر اینکه شرکت های مزبور حاضر شده‌اند منافع و حق نظارت بیشتری در مورد فعالیت های خود بدولت عراق بدهند تکذیب نمودند دکتر ابراهیم کبه وزیر اقتصاد عراق گفته بود که تولید نفت طی سه سال آینده دوبرابر میشود ولی شرکت های نفتی اعلام داشتند که ازدیاد تولید بستگی به وضع بازار دارد .

احداث پالایشگاه

دکتر کبه علاوه بر این مدعی شد که شرکت های نفتی قرار است پالایشگاه هائی در عراق ایجاد نمایند که منافع آن بین شرکت ها ودولت عراق تقسیم گردد . ولی اعلامیه شرکت های مزبور از این موضوع اظهار شگفتی مینمایند .

کبه گفت شرکت های نفتی‌موافقت کرده‌اند که عراق مازاد سهم نفت خودرا بخارج صادر نماید ولی در اعلامیه گفته شده که شرکت های نفتی‌تسهیلاتی برای سهم عراق‌بمنظور دریافت ۱۲٫۵ در صد سهام نفت‌خود که بر اساس ۵۰-۵۰ میباشد قائل شده‌اند . دولت عراق از سال ۱۹۵۲ تقاضای موافقت با این موضوع را مینمود ولی تاکنون با این امرموافقت نشده بود اعلامیه مزبور برای اولین باراز طرف شرکت های نفتی درعراق پس از انقلاب ۱۴ ژوئیه صادر می شود .

در اعلامیه مشترك گفته شده که شرکت های نفتی در نظر دارند که تاسال ۱۹۶۲ میزان تولید و صدور نفت رابه ۷۰ میلیون تن در سال برسانند .

حمله رادیو بغداد بمصر

خبرگزاری فرانسه از بغداد دیشب گفت از سال جاری صد ها نفر در ایالت مصر بازداشت شده‌اند که در شرایط غیر انسانی با آنها رفتارمی شود و آنها راشکنجه میکنند .

رادیو بغداد سپس از اعراب‌خواست که از مقامات بین المللی و مردم جهان تقاضا کنند تا در استخلاص این زندانیان اقدام نمایند .

رادیو بغداد سپس اسنادی مبنی بر توقیف اشخاص مزبور در مصر منتشر نمود.

بموجب اظهارات رادیو بغداد ۱۵۳ نفر از زندانیان سیاسی از قاهره به زندانهائی که در صحرای غربی قرار دارد منتقل شده از جمله زندانیان یکی (خالدمیدالدین) مدیرسابق‌روزنامه (المساء) میباشد .

رادیو بغداد سپس گفت ده ها نفر پروفسور پزشك وکیل‌دادگستری و حتی عده زیادی از زنان درزندان صحرای غربی زندانی شده‌اند .

خطرناکترین وضع

بنابگزارش یونایتدپرس ازواشنگتن (آلن‌دالس) رئیس اداری کل کارآگاهی آمریکاطی اظهارات خود در کمیته روابط خارجی سنای آن کشور گفته است که‌اوضاع خاورمیانه‌خطرناکترین وضعی است که تاکنون آمریکا با آن مواجه گردیده است .

سناتور فولبرایت رئیس کمیته‌نیز سخنان آلن‌دالس را تائید نمود و گفت با اظهارات ایشان موافق می باشم .

اظهارات آلن‌دالس بیشتر درباره عراق و تبت بود . سناتورفولبرایت. گفت از سخنان آلن دالس اینطور استنباط میشود که نزدیك است عراق تحت تسلط کامل کمونیست ها قرار گیرد و تقریبا به نقطه ای‌رسیده است که بازگشت از آن ممکن‌نیست.

فولبرایت گفت هرگاه جهان آزاد باسیاست قاطعتری در تمام‌خاورمیانه وارد عمل شود میتوان به اوضاع و احوال امیدوار شد .

محاکمه متهمین

رادیو بغداد خبرداد دادگاه نظامی به ریاست سرهنك مهداوی برای محاکمه ۱۷ نفر افسر پادگان (عقره) دیروز تشکیل جلسه داد .

در جلسه دیروز دادستان نظامی سرهنك ماجد محمد امین تقاضای اعدام کلیه افسران مزبور را نمود.

وکیل متهمین مدت ۱۵ دقیقه بمدافعات خود خاتمه داد .

گفته می‌شود که‌این طولانی‌ترین دفاعی است که تاکنون در دادگاه سرهنك مهداوی استماع گردیده است .

مجله ادبی چاپ مسکو پیشنهاد می‌کند

چرچیل بین امریکا و شوروی میانجیگری کند

این مجله چرچیل را بمب جنك سرد نامیده و میگوید کفاره گناهان چرچیل این میانجیگری است

مسکو - رویتر - مجله ادبی چاپ مسکو مینویسد هر گاه چرچیل این جنتلمن سالخورده ایزنهاور وادتشویق به کنار آمدن باشوروی نمایدشوروبها از گناهی که وی با ایراد نطق «پرده آهنین» نموده صرفنظر کرده واورا خواهد بخشید .

ویکتوروف مفسر سیاسی معروف شوروی پیشنهاد میکند که چرچیل در مسافرت هفته آینده خود به آمریکا وسیله این نزدیکی ومصالحه را فراهم نماید .وفقط‌در اینصورت است که می‌توان گفت مسافرت این جنتلمن کهنسال به آمریکا نتیجه بخش ومفید بوده است .

پرده آهنین

چرچیل در سال ۱۹۴۶ در فولتون نطقی ایراد نمود ودر آن برای اولین بار عبارت «پرده آهنین» را بکار برد .

ویکتوروف مینویسد گرچه ممکن است چرچیل از این مسافرت برای پایان دادن به انزوای بریتانیا در اروپا استفاده نماید .

مفسر مزبور معتقد است که بریتانیا در حال حاضر مواجه با اتحاد فرانسه وآلمان غربی گردیده است و این اتحادضد انگلیسی در اروپای غربی نتیجه همان سخنرانی معروف چرچیل در فولتون میباشد .

ویکتوروف چرچیل را بمب جنك سرد میداند ومیگوید که پس ازایراد آن نطق جنك سرد بین شرق وغرب آغازشد .

حال باید دید آیا چرچیل در صدد اصلاح اشتباهات تاریخ می‌باشد و میخواهد ایزنهاور را متقاعد نماید که با شوروی کنار آید یاخیر ؟

ویکتوروف سپس میگوید بزرگترین افتخار هنگامی نصیب چرچیل شدکه در مبارزه با آلمان نازی در صددجلب همکاری باشوروی برآمد .

فیلد مارشال مونتگمری بمسکو وارد شد

سوکولوفسکی رئیس‌ستادارتش‌شوروی وعده‌ای ازرجال‌از مونتگمری استقبال کردند

مسکو - یونایتدپرس - فیلدمارشال مونتگمری سردار معروف‌انگلیسی در جنك دوم جهانی دیشب وارد مسکو شد .مونتگمری در طی‌این مسافرت از خروشچف نخست وزیر وچند ژنرالیکه باوی در زمان جنك همکاری داشته اند ملاقات خواهد نمود .

مونتگمری بایك هواپیمای جت شوروی از پاریس وارد مسکوشد. در فرودگاه عده کمی از اعضاء سفارت انگلیس و مقامات شوروی باستقبال او آمده بودند .مارشال شوروی (واسیلی سوکولوفسکی) رئیس ستاد ارتش آن کشور نیزدر میان مستقبلین بود که بمحض‌پیاده شدن مونتگمری از هواپیما با وی دست داد .مونتگمری پس از دست دادن گفت شما خیلی جوانتر از سالهای پیش که با یکدیگر ملاقات نمودیم بنظر می‌آئید.آخرین‌ملاقات این دوسردار در برلن در زمان‌جنك دوم جهانی صورت گرفت .

این استقبال‌جالب توجه بود زیرا اخیرا شوروی مارشال مونتگمری را متهم نمود که در طی جنك دوم جهانی نقشه حمله به شوروی را کشیده بود .

«کوه یخ» از شوهرش طلاق گرفت

در ۱۹۵۶ وقتی‌که این دونفرازدواج میکردند هجوم‌عکاسان‌عروسی‌را باغتشاش‌مبدل کرد

هالیوود - یونایتدپرس - باز یکی دیگر از ستارگان زیبای هالیوودباز شوهر خود جدا شد وبدینطریق‌این تنور جدائی وطلاق دردایتخت جهان سینما مرتبا گرم نگهداشته میشود. (آنیتا اکبرك) ستاره سوئدی که به کوه یخ معروف است اعلام‌کرد که از (انتونی استیل)هنرپیشه‌سینما جدا شده ووکیلی برای گرفتن طلاق انتخاب کرده است .

این ستاره موبور که دیشب به تنهائی وارد هالیوود شد طی چندماه اخیر در اروپا مشغول بازی در فیلم های مختلف بوده است .

سیمون وکیل دادگستری گفت . اکبرك نزد من آمدوراجع به گرفتن طلاق از استیل شوهرش مذاکره کرد وحالا قبل از اینکه‌مذاکره ای کمال سادگی صورت گرفت .

(استیل) که از هنرپیشگان مشهور انگلیسی است چند هفته قبل برای شرکت در چند برنامه تلویزیونی واردهالیوود شد.

(استیل) گفته بود وقتی (آنیتا-اکبرك) وارد هالیوود میشود با هم به یك مهمانخانه خواهند رفت ولی برخلاف این حرف حتی باستقبال (اکبرك) هم بفرودگاه نرفت .

در مه ۱۹۵۶ بود که (اکبرك) و (استیل) با یکدیگر بعنوان زوج سیار ازدواج کردند این ازدواج در شهر فلورانس در ایتالیا صورت گرفت ودر اثر ازدحام ۳۰۰۰ نفر عروسی تبدیل‌به اغتشاش‌شد وپلیس برای دفاع از جان این زن وشوهر ناچار بمداخله گردید .

بین آنیتا وشوهرش واقع شود نمیتوان بیش از این حرفی زد . جدائی این زن وشوهر سینمائی‌با

چادرچی بمسکو رفت

رادیو بغداد خبرداد که (کامل چادرچی) سیاستمدار معروف عراقی ورهبر حزب دمکرات عراق که‌هم اکنون عده زیادی از اعضای حزب اودر کابینه شرکت دارند یاپست های حساسی را اشغال کرده‌اند (منجمله سفیر کبیر عراق در ایران) دیروز وارد مسکو شد .

کامل چادرچی بنا به دعوت کمیته روابط فرهنگی شوروی با کشور های خارجی به مسکوسفر کرد ودراین سفر عبدالوهاب محمود سفیر کبیر عراق در مسکو همراه ایشان بود .

در فرودگاه «کوزینتسف» معاون کمیته روابط فرهنگی و عده دیگری از رجال فرهنگی شوروی از کامل چادرچی استقبال نمودند .

چادرچی در فرودگاه نطق کوتاهی ایراد کرد و گفت ۴۰ سال است که منتظر دیدن کشور شوروی‌بودم حال رویای چهل ساله من برآورده شده است وامیدوارم که چیز های زیادی رابه چشم به بینم .

کنگره چین مسئله سرکوبی شورشیان تبت را تصویب کرد

چین کمونیست بمناسبت پرتاب گوجه‌فرنگی بعکس مائوتسه‌تونك بهند اعتراض کرد

آسوشیتد پرس از توکیو خبر داد : کنگره ملی چین کمونیست‌با اکثریت آراء سر کوبی انقلاب تبت رامورد تصویب قراردادو به‌هندوستان اخطار کرد که‌در امور داخلی این کشور مداخلی ننماید .

قطعنامه‌صادره می گویدسرکوبی تنی چند از عوامل ارتجاعی تبت یك امر داخلی چین‌بوده ومحلی برای مداخله خارجیان وجود ندارد .

اعتراض چین

خبر رویتر از دهلی حاکی است که چین کمونیست بمناسبت پرتاب گوجه فرنگی به عکس مائوتسه تونك که بدیوار کنسولگری چین در بمبئی آویزان بوده بدولت هند اعتراض کرده است .

یاد داشت اعتراضیه به وزیر خارجه هند تسلیم شد .

اطلاع حاصل شد که دولت هند در جواب گفته است که‌در این باره تحقیقات لازم را معمول خواهدداشت

نهرو نخست وزیر هند درپارلمان آن کشور گفت : ازاین بی احترامی شدیدی که‌به مائوتسه تونك شده بی نهایت متاسف است و گفت : این عمل به وسیله جمعی از عناصر غیر مسئول صورت گرفته است .

کارت مخصوص

خبر گزاری فرانسه از دهلی خبر داد که‌یك منبع موثق دردهلی اظهار داشت که بهمراهان(دالائی لاما) کارت های مخصوص داده می شود که بجای شناسنامه باخود داشته باشند تاازد تبتی های هندی که برای دیدار پیشوای خود به موسوری آمده‌اند مشخص شوند.

باین ترتیب همراهان دالائی لاما خواهند توانست در موقع لزوم هویت خودرا به مقامات محلی بشناسانند.

بریژیت باردو بعشق خود بادیستل پایان‌داد

پاریس - آسوشیتدپرس - بریژیت باردو هنرپیشه زیبای فرانسوی داستان خاتمه عشق خودرا باگیتار نواز معروف (ساشادیستل) آشکار کرد .

بریژیت‌زیبا توسط منشی خود به‌خبرنگاران اطلاع داد که کلیه روابط خودرا با (ساشا) قطع کرده‌است .

یك وقتی شایع بود که (بریژیت) با (ساشا) ازدواج کرده است ولی هیچوقت دیده نشد که بریژیت حلقه ازدواج‌بدستش داشته باشد .

درزمانی که آتش محبت بین گربه وحشی فرانسه و گیتارنواز مشهور مشتعل بود هروقت کسی از بریژیت میپرسید باساشا چه وقت ازدواج میکنی جواب میداد بالاخره روزی این کار صورت خواهدگرفت .

گیاهان کره مریخ راه میروند !

واشنگتن - یونایتد پرس - دکتر «هارولد اوری» استاد شیمی دانشگاه کالیفرنیا گفت شاید وقتی اولین دسته مسافرین کره زمین به کره مریخ برسند باکمال تعجب می بینند که گیاهان کره مریخ می توانند مثل آدمهای روی زمین خودرا تکان بدهند .

دکتر اوری که برنده جایزه بوده گفت ممکن است ساختمان گیاهان درکره مریخ طوری دیگر باشد و آنچه‌که‌در کره زمین اساس حیات وورائت می باشد در کره مریخ نباشد تا آنجائیکه ستاره شناسان معلوم کرده‌اند درکره مریخ‌روی گیاهان راگرد وخاك‌نپوشانیده است وحال معلوم نیست که آیا گیاهان در کره مزبور می توانند گرد وخاك خودرا مانند حیوانات روی زمین بتکانند .

استاد دانشگاه کالیفرنیا می گوید وقتی به مردم این حرف را می زنیم می خندند ولی حقیقتا ممکن است این طور باشد .

میزان ریزش مواد آکتیو درحال حاضر

از لحاظ تولید سرطان خطری ندارد

لندن - رویتر - مك‌میلان نخست وزیر انگلستان گزارش مفصلی درباره اثرات ریزش مواد رادیو اکتیو ناشی از انفجار های اتمی پارلمان داد و گفت :

میتوانم بگویم که حتی اگر میزان (استرونسیوم۹۰) که خطرناکترین نوع رادیو اکتیو ناشی از انفجار بمب ئیدروژنی است در اتمسفر بیش از مقداری شودکه در تابستان سال ۱۹۵۸ اندازه گیری شد بازهم خطری از لحاظ تولیدسرطان استخوان‌نخواهدداشت.

(پیل‌کینگتون) یکی از نمایندگان غرب محافظه کار سئوال کرد که‌آیا بنظر نخست وزیر گزارش مبنی بر اینکه علت تلفات اطفال در انگلستان وجود ذرات رادیو اکتیو آزمایشهای‌اتمی است صحیح است یا خیر؟ میلان جوا بداد که این گزارش وادعا ابدا صحیح نیست .

برنینا

چرخ خیاطی برای دوخت معمولی با این امتیاز که میتوان آنرا تبدیل بچرخ خیاطی زیگزاك و گلدوزی اتوماتیك نمود .

تبلیغاتی آ.آ

پنج هزار گالن در دقیقه

سازمان آبیاری و عمران

Master

مدرن ترین وسائل گرمایش
حرارت مرکزی تهویه مطبوع
شرکت سرمایی ماستر
خیابان شاه چهارراه کاخ
تلفن ۵۰۴۴۰

از صبح سه‌شنبه چهاردهم اردیبهشت در سینماهای آسیا و سعدی

فیلمی‌که نمایش آن بزرگترین موفقیتهای سال ۱۹۵۹ را کسب کرده

افسانه‌های تابستانی

رنگی - سینماسکوپ -

دوبله‌بفارسی درایتالیا

محصول ۱۹۵۹ که دریکشب درسه پایتخت بزرگ‌جهان تهران - پاریس - رم یکجا بمعرض نمایش گذارده می‌شود

آ- ۳۳۹۴

میشل مورگان

مارچلوماسترویانی

سیلواکوشینا

لورلادولوکا

البرتوسوردی

دوریان‌گری

آغاز مذاکرات وزرای خارجه غرب در پاریس

وزیر خارجه فرانسه با طرح مسائل خاورمیانه درکنفرانس پاریس موافق است

بقارن باتشکیل کنفرانس وزرای خارجه غرب کنفرانس کشورهای پیمان ورشو پایان یافت

بقرار گزارش رویتر از پاریس گفتگوی وزیران خارجه چهار دولت بزرك غربی یعنی کشورهای متحده امریکا بریتانیا فرانسه و آلمان‌غربی ازامروزدر پایتخت‌فرانسه آغازشد . وزیران خارجه غربی میکوشند سیاست واحدی دربرابرتاکتیکهای شوروی و کشورهای بلوك کمونیست در کنفرانس آینده ژنو اتخاذ کنند.

مذاکره باشرق مشکل است

خبرگزاری فرانسه ازپاریس خبر میدهدکه (موریس‌کود وموروبل) وزیر امور خارجه فرانسه در مورد روابط شرق وغرب گفت «مذاکرات باشرق مشکل است بطوریکه نباید فرصت قطع مذاکرات را از دست داد . وزیر امورخارجه فرانسه‌سپس اضافه کرد تصور نمیرود کنفرانس وزرای امورخارجه شرق وغرب با موفقیت های زیادی روبرو گردد» (موریس کود وموروبل)در مورد برلن گفت «بموجب موافقتنامه‌های منعقده مادارای‌حقوقی‌دربرلن هستیم واز این حقوق هم دفاع خواهیم کرد وزیر امور خارجه فرانسه سپس ضمن انتقاداز مطرح ساختن‌احتمالی مسئله برلن‌درسازمان ملل‌متحد گفت حل‌مسئله آلمان فقط‌در عملی‌شدن وحدت آن نهفته است ووحدت‌آنهم در صورتی تحقق پیدا خواهد کرد که‌انتخابات آزاددرآن کشورصورت گیرد .

احتیاط فرانسه

وی گفت دولت فرانسه مسئله ایجاد یك منطقه کنترل شده وبدون تعهد رادر اروپا با احتیاط تلقی میکند.

(موریس کو د وموروبل) ضمن اشاره به مسائل افریقا خاطر نشان ساخت بطور قطع در آینده مسائل افریقائی مورد منازعات شرق و غرب واقع خواهد شد لذا ازهم اکنون لازم است که دول ذینفع همچنانکه در اروپا برای دفاع خود مشترکا اقدام میکنند در افریقا هم چنین وضعی رابخود بگیرید.

وزیر امور خارجه فرانسه ضمن اشاره به وضع خاورمیانه گفت ما باقرار گرفتن مسئله خاورمیانه در دستور مذاکرات سران کشورهای‌بزرگ مخالفتی نخواهیم کرد .

هرتر ودوگل

خبرگزاری فرانسه گزارش‌میدهد که کریستیان هرتر وزیر امور خارجه امریکا و ژنرال دوگل در کاخ الیزه (مقررئیس جمهورفرانسه) در اطراف مسائل مهم جهانی مذاکره کردند .

هرتر و ژنرال دوگل موافقت کامل خود را دراینکه غرب باید در برابر پیشنهادات شوروی روش واحدی اتخاذ کنند ابراز داشتند . وزیر امور خارجه امریکا و رئیس جمهور فرانسه همچنین موافقت کردند که کنفرانس عالی بایدتشکیل شود اما درصورتیکه کنفرانس وزرای امور خارجه شرق و غرب به نتیجه مختصری منجر گردد .

این اهلین برخورد ژنرال دوگل و کریستیان هرتر بود .

موافقت خروشچف

خبر یونایتدپرس از سانفرانسیسکو حاکی است که (نیکیتا خروشچف) طی پیامی که برای جرج‌کریستوف شهردار سانفرانسیسکو فرستاده متذکر شده است که با تشکیل کنفرانس سران کشورها در سانفرانسیسکو موافق میباشد ولی این امر موکول به موافقت سایر شرکت کنندگان نیز میباشد.

کریستوف پس از اینکه اطلاع حاصل کرد مك میلان موافق با تشکیل‌کنفرانس‌سران‌درسانفرانسیسکو میباشد از خروشچف نیز دعوت نمود .

نکته جالب توجه این بود که ابتدا وقتی پیام خروشچف به شهردار سانفرانسیسکو رسید آنرا طوری ترجمه کرده بودند که معنی مخالفت میداد ولی وقتی مجددا ترجمه شد معلوم گردید خروشچف با پیشنهاد شهردارموافقت کرده است .

خبرگزاری فرانسه از ورشو خبر میدهد که کنفرانس وزرای‌امور خارجه کشور های شرقی هشت ساعت پس‌از تشکیل به‌کار خود خاتمه داد .

اعلامیه نهائی

قرار است اعلامیه نهائی امروز در اختیار جراید گذاشته شود .

منابع موثق لهستان خاطرنشان ساختند که‌در اعلامیه نهائی مطلب تعجب‌آمیزی وجود نخواهد داشت جز آنکه‌باردیگر کشور های سوسیالیستی زوش قاطع خود را درمورد مسئله آلمان اعلام‌خواهند داشت .

محافل مزبور تایید نمودند اعلامیه طوری تنظیم گردیده که احیانا مطالبی که سبب رکود دکارکنفرانس ژنو گردد درآن گنجانده نشود. گفته میشود هیچگونه اختلاف‌نظر کلی در طول جلسات کنفرانس بچشم نخورده‌است .

ضمنا هیئت‌نمایندگی چین کاملا نقطه نظر شوروی را مورد تایید قرارداده‌است .

جراید لهستان هنوز بسکوت‌خود درمورد کنفرانس ادامه داده و کوچکترین تفسیری درمورد آن منتشر نساخته‌اند .

رویتر ازورشو خبرمیدهد :(آندره‌ـ گرومیکو)وزیر امورخارجه شوروی ضمن اظهارات خود در ضیافتی که بافتخار نمایندگان کشور های بلوك کمونیست در کنفرانس‌ورشو برپاشده بود گفت :اعمال یکطرفه برخی ازملل غرب سبب میشود که مذاکرات آینده شرق و غرب باموفقیت توام نباشد .

آمادگی برای کنفرانس ژنو

گرومیکو گفت :مابرای آماده کردن خود جهت شرکت درکنفرانس دراینجااجتماع نموده‌ایم‌زیرامایلیم که کنفرانس ژنو باموفقیت همراه باشد و آنچه درقدرت داریم میکوشیم تارفع تشنج جهان را بنمائیم .

گرچه گرومیکو هیچگونه توضیحی درباره «اعمال یك جانبه بعضی‌از کشورها» نداد ولی گفته میشود که‌منظور وزیرخارجه شوروی‌پرواز هواپیماهای امریکائی ازارتفاع زیاد در راهروی بین برلن و آلمان‌غربی می‌باشد .

اظهارات دبیر سفارت

بقیه ازصفحه اول

طرف مقامات مربوطه بوی‌اطلاع‌داده شدکه‌موضوع‌قضائی‌وی تحت‌رسیدگی‌قرار گرفته وظرف چند روز آینده جواب آن داده خواهدشد .

بازپرسی ازمایر

خبرگزاری فرانسه از لندن خبرداد کهدکتر (جان‌مایر)دبیر دوم سفارت چکسلواکی‌درتهران‌که‌دولت انگلستان باتقاضای وی مبنی برسه‌ماه توقف دربریتانیا موافقت کرد موردبازپرسی قرار گرفت .

گفته‌میشود که‌دیپلمات مزبورحامل اسناد بسیارمحرمانه ای درباره فعالیت کمونیستها درعراق ومصربوده است.

دکترمایر که‌همراه زنوفرزند خود میباشد پس‌از رسیدن به‌لندن گفت ازروی یك شبکه وسیع جاسوسی شوروی پرده برداری‌خواهم کرد .

پلیس انگلستان اقدامات لازم‌درجهت حفظ جانوی بعمل آورده است .

چوته وجهه خودرا از دست داد

وی درانتخابات معاونین شورای دفاع‌ملی‌چین‌کمونیست شکست خورد

توکیو- یونایتدپرس -(چوته) که تااین اواخر معاون رئیس جمهوری چین کمونیست بود درانتخاب مربوط به‌تعیین معاون شورای دفاع‌ملی چین‌پیروز نشد زیرا (لیوشائوچی) رئیس جمهوری جدید چین اورا برای پست معاونت و تجدید انتخاب توصیه نکرد شورای مزبور ۱۴ معاون دارد که ریاست آن بارئیس جمهوری می‌باشد .تاپیروز احتمال میرفت که (چوته) بجای (مائوتسه‌تونك) بریاست جمهوری چین انتخاب شود .

علاوه‌برعدم انتخاب مجدد چوته‌به‌سمت معاونت شورای دفاع از تعداد معاونین شوری نیز یکنفر کاسته شد بدین معنی که‌از ۱۵ نفر به ۱۴نفر تقلیل یافت ولی مقدار اعضاء شوری از ۸۱به۱۰۰نفر افزایش پیداکرد .

وای‌لی هوانك تنها معاون شورای‌دفاع میباشد که قبلا این پست را نداشته است هوانك زمانی یکی از فرماندهان مارشال چیانکایچك رئیس جمهوری چین ملی بود باین ترتیب معلوم میشود که‌از قدرتو وجهه چوته کاسته شده است .

کنگره کارگران عرب در قاهره پایان یافت

قاهره -رادیو قاهره -کنگره دوم کارگران عرب جلسه افتتاحیه خود را دیشب منعقد ساخت و طی آن تصمیمات وتوصیه های خودرا اعلام نمود .

کارگران عرب اعلام کردند که‌ملل دارای حقوق متساوی هستندو کنگره مسائل بین‌المللی را براساس اصول کنفرانس باندونك تلقی می‌نماید .

حفظ صلح یك اصل انسانی درجه یك می‌باشد ولذا کارگران عرب‌اعلام میکنند که با پیمان های نظامی و جنگهای استعماری وبلوك سازی مخالفند و برای کلیه ملل حق‌تعیین سرنوشت قائل هستند .

کنگره کارگران عرب تصمیم گرفت که وضع نامساعد کارگران عراقی راوفشاری که‌بردوش اتحادیه های کارگران عراقی وارد میشود بسازمان‌بین‌المللی کارگزارش نماید .

کنگره ازمبارزات‌قهرمانانه مجاهدین الجزایر تجلیل نمود .وبرای کمك های معنوی ومادی به‌آنها اقدام‌خواهد کرد کارگران عرب در موردفلسطین خواستند تا دولت های عربی بکوشند که پناهندگان بکشور ووطن خود بازگردند واملاك غصب شده خودرا تحویل بگیرند واز مهاجرت روزافزون یهودیان جلو گیری بعمل آورند .

کنگره کارگران عرب اقدامات انگلیس هارا در عمان ومعدن وکشتار مردم آزادی طلب آن سامان راتقبیح نمود .

حوادث جالب جهان

بقیه ازصفحه اول

مارگارت خواهر ملکه انگلستان دیروز از استودیو وهای جدید آموزشگاه سلطنتی رقص دیدن کرد .

پرنسس مارگارت که قبلازبازگشت از پاریس دوچار سرما خوردگی شده بود کاملا سالم و شاداب به نظر میرسید .

آب بالتیك مسموم میشود .

پراك - بقرار اطلاع دو کشتی حامل چند تن از مواد سمی بسیار خطرناك در نزدیکی (بلنبورك) در قعر دریای بالتیك قرار دارد یك میلی گرم از این سم برای از بین بردن انسان کفایت میکند .

بیم آن میرود که جعبه های فلزی سم مزبور در نتیجه تاثیر آب دریا بپوسد و همه آبهای دریای بالتیك را مسموم کند با وجوداین اکنون چند سال است که بین دولت آلمان غربی و دولت دانمارك مذاکرات بی ثمری انجام میگیرد تا معلوم شود که کدام کشور باید این سمها را از قعر دریا بیرون آورد .

این سـ مها متعلق به آلمان هیتلری بود که در سال ۱۹۴۵ از طرف‌ارتش انگلیس ضبط گردید و در دریای آزاد غرق شد .

بزرگترین فیلم سال

از امشب دوبله بفارسی

تختخواب عتیق

از امشب دوبله بفارسی

در سینما های پلازا - ایفل - متروپل

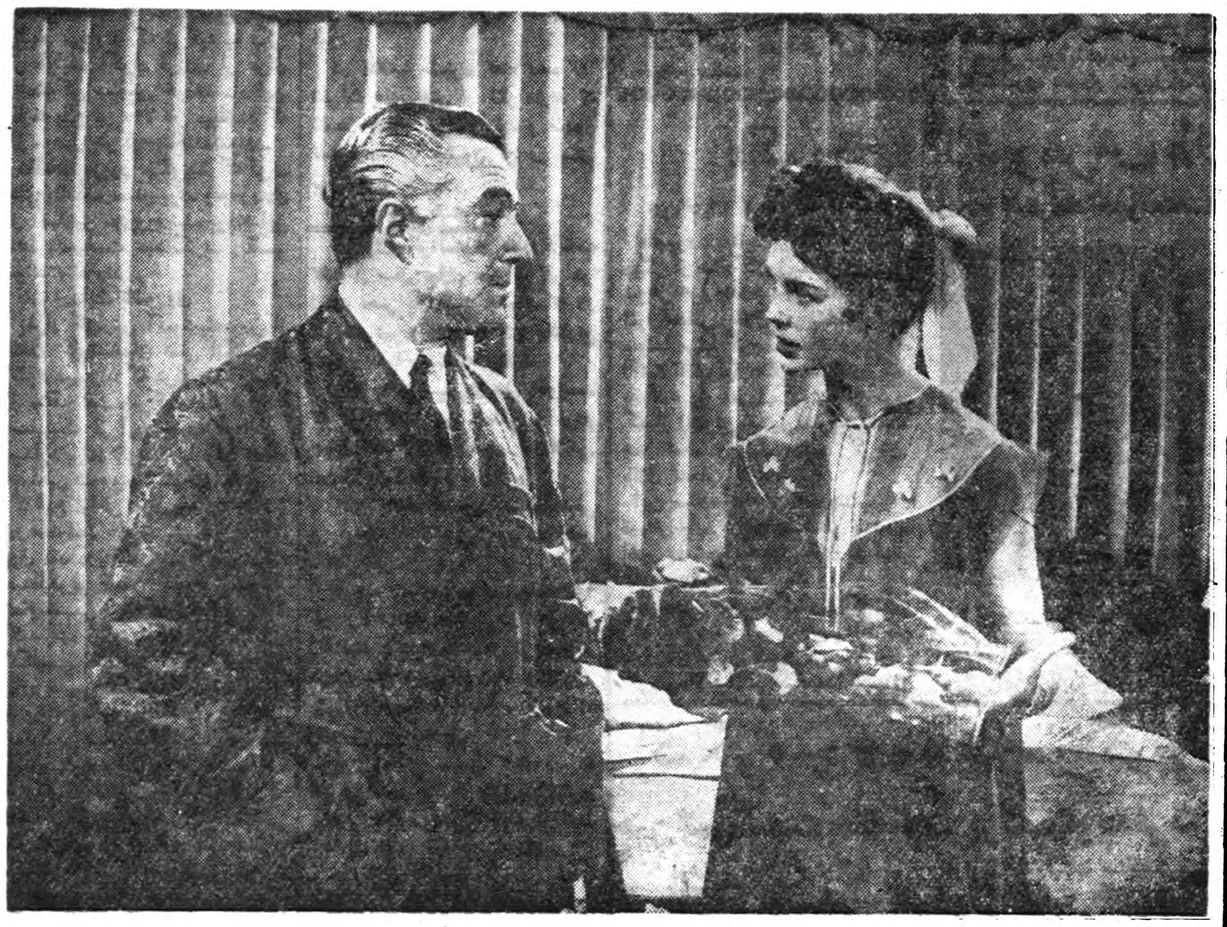

باشرکت بزرگترین هنرپیشگان‌عالم‌سینما

۱ـ کمدین مشهور دنیا ـ ویتوریو دسیکا
۲ـ ستاره طناز وآشوبگر عالم سینما: مارتین‌کارول
۳ـ ستاره دلفریب وجذاب: دون آدامس
٤ـ هنرمند مشهور انگلیسی: ریچاد تود
٥ـ مظهر جاذبه جنسی: فرانسوازآرنول
٦ـ خوانندهٔ مشهور مراکشی درفرانسه : مولودجی

این فیلم بی‌نظیر باشرکت‌دوکشورفرانسه وایتالیا تهیه شده وبقدری طرفدارداشته که رکورد بهترین فروش‌رادراروپابدست آورده‌است.

شروع سئانس‌ها : متروپل وایفل ۱۰صبح ـ ۲ر۵ و ٤ر۵ و ٦ر۵ و ۸ر۵ بعدازظهر
پلازا : ده ونیم صبح ۳ و ٥ و ۷ و ۹ بعدازظهر

آ-۳٤۳٦

از فردا صبح در سینماهای رکس - رادیو سیتی

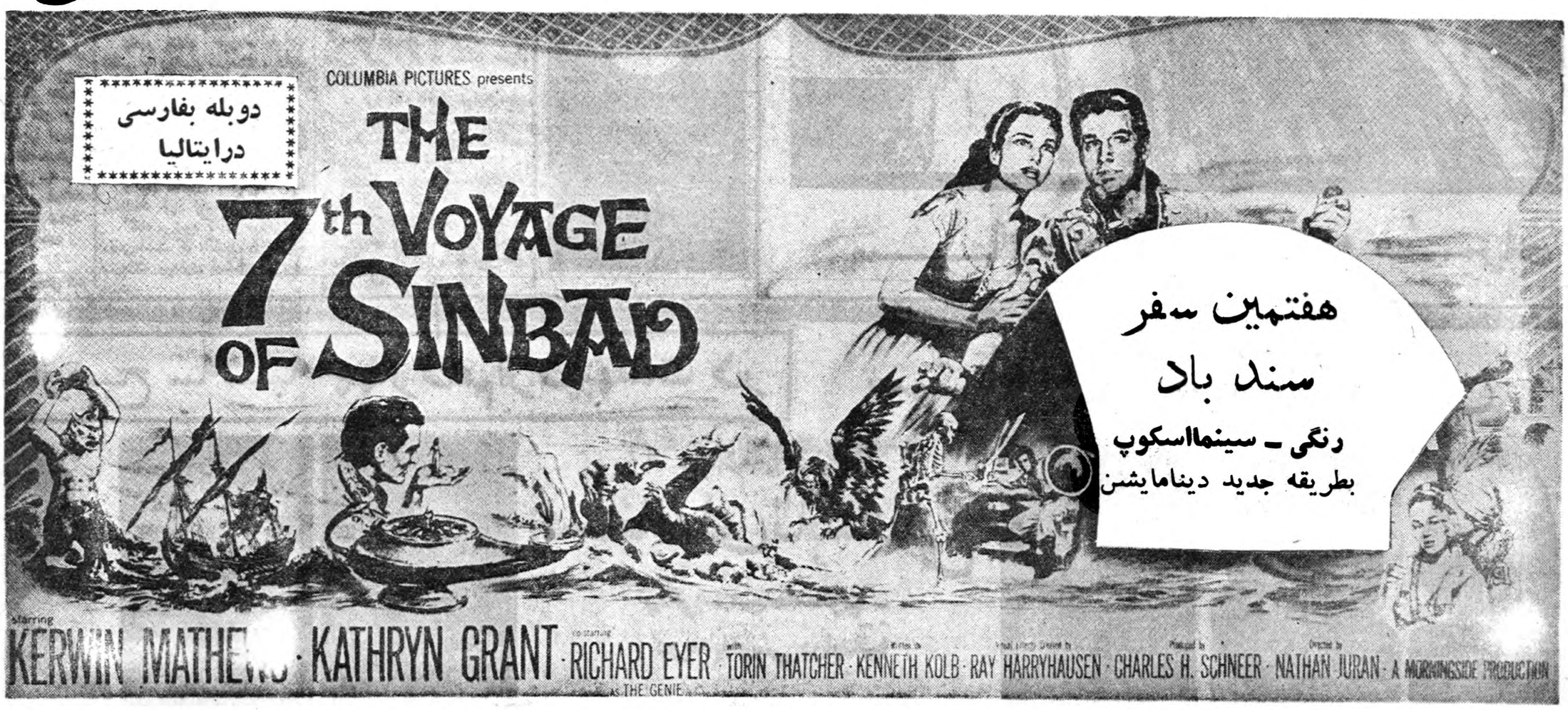

شروع سانسها : درسینما رکس ۱۰صبح ـ ۲ر۳۰ ـ ٤ر۳۰ ـ ٦ر۳۰ و ۸ر۳۰ بعدازظهر ـ رادیوسیتی : ۱۰ر۳۰ صبح ـ ۳ ـ ٥ ـ ۷ و ۹ بعدازظهر

آ- ۳۳۷۸

انتقاد

بخاطر آبرو

هردم ازاین باغ بری میرسد
تازه تر از تازه تری میرسد

دیشب اظهارات سفیر ایران رادر لندن خواندید که گفته است غالب دختران ایرانی که بعنوان محصل‌در انگلستان بسرمی‌برند وظاهرا‌تحصیل میکنند وضع روشنی ندارند وچون سرپرستی ومراقبت کاملی هم در کار نیست اغلب‌دچار گرفتاری‌هائی مخالف شئون کشور خودشان میشوند.

یکی از دوستان ما که‌تازه ازسفر اروپا برگشته است میگفت دربسیاری کشورهای اروپا ایرانی را «بربر» می گویند ودر کتب کلاسیک آنها می نویسند بربرها بریاست خشایارشا آمدند یونان را غارت کردندو‌کشتند وسوختند !گفتم اینرا نمایندگی‌های مادر خارجه میدانند ؟گفت مگرممکن است ندانند .گفتم پس چرا کاری نمی‌کنند ؟گفت اگر آنها کاری‌می توانستند بکنند جلوی‌چهار نفرایرانی را میگرفتند که هرروز فضاحتی‌روی فضاحت بار نیاورند وننگی برننگها نیفزایند !

مسئله ایرانی‌های مقیم خارجه هم بین همه مسائلی که‌مبتلابه ماست برای این مملکت بلائی شده است. اگر یکروز قدم رنجه فرمائید و تا «اطلاعات» تشریف بیاورید درآرشیو این موسسه پرونده‌ای خواهید دید که‌مربوط است با‌یرانی‌های مقیم خارجه .دراین پرونده از هرده‌سطر یك سطر آن شرح درددل داخلی‌ها وخارجیهائی است که‌از رفتار وکردار چهارنفر ایرانی مقیم خارجه‌نالیده‌اند وبموجب اوراق همین پرونده هرچند یکبار بدنبال این آه وناله‌ها چنان کارد باستخوان خارجی رسیده که دست ایرانی‌را گرفته واز کشورش بیرون رانده است .

دنیای امروز از دو جهت برای‌اقوام وملل حساب باز میکند .یکی‌اینکه ملتی صاحب زور وقدرت و سرمایه وصنعت باشد دیگر آنکه ملتی‌صاحب آبرو ونفوذ معنوی شناخته شود . از بخت بد ما آن اولی را نداریم یعنی ملت مقتدر مسلح وپولداری نیستیم اما بحسب ظاهر آبرو داریم ومی‌بالیم باینکه دیروز مشعلدارتمدن جهان بوده‌ایم وامروز هم بقول خواجه در لباس فقر کار اهل دولت میکنیم، پس اعتبارما بسته بحفظ‌این آبروست ومایه کمال تاسف است که‌معدودی اشخاص باشناسنامه وهویت ایرانی این وجه امتیاز را هم فدای نفسانیات وتمایلات خود میکنند وبا ارتکاب اعمالی که ذکر آنرا هرصبح وهرشام می‌شنویم مایه بی‌آبروئی این مملکت را در انظار جهانیان فراهم می‌آورند.

این گلایه‌ایست که‌ما از خودمان می‌توانیم داشته‌باشیم ومتاسفانه دیده میشود که چنین گلایه ای بی‌اثرو بی‌ثمراست بدین معنی که باوجود این همه تذکر باز روزی نیست که شرح فضاحات چند نفر ایرانی‌مقیم خارجه اسم ایران وایرانی را خفیف وموهن نکند «جواز قومی یکی بی دانشی کرد -نه‌که را منزلت ماند نه مه را »میماند یك نکته دیگرو آن اینست که‌پس دراین میــــان نمایندگی های ما چه نقشی دارند؟ این نمایندگی ها همانطور که دوست ما میگفت برای معرفی تمدن وفرهنك وگذشته ایران کاری از دستشان ساخته نیست وعذرشان هم خواسته است .پس لااقل با اختیار وقدرت‌و وسائلی که‌دارند جلوی این قسمت اخیررا بگیرند ،امکانات رفتن خارجه در مملکت ما برای همه کس فراهم نیست وآنهائی که بخارجه میروند هم تعدادشان محدود است وهم‌عنوان مسافرتشان معلوم «هرچند معلوم‌می شود این قسمت هم چندان معلوم نیست زیرا امروز خبری داشتیم‌که جمعی ولگرد وپاکولی ایرانی تحت یك عنوان عجیب بایتالیا رفته‌اند و درآنجا تحت‌تعقیب پلیس واقع‌شده‌اند»

بهر تقدیر ،جای آن‌دارد که‌مقامات مسئول باین نکته باعنایت بیشتری بنگرند ومخصوصادر قسمت‌محصلین با توجه‌باینکه هرروزاز زبان‌اشخاص صلاحیتدار شنیده میشود اعزام این همه محصل بخارجه مفید نیست فکری بکنند که افتضاح دختران ایرانی‌در لندن شایع نشود .

اگر پایه تحصیلات وتربیت اخلاقی در دوره دبستان و دبیرستان خوب باشد واگر اجرای برنامه‌های صحیح آمیخته باتفریحات‌سالم باشد محرومیت های جوانان که در داخل کشورزمینه‌ای برای انفجار ندارد در خارج به این صور مفتضح بروز نخواهد کردخلاصه باید جوانها را در دوره متوسطه‌برای زندگی وکاروتحصیلات‌عالی تربیت کرد

خوانندگان

موضوع بیماری کارمندان

آقای احمد حسین زاده مینویسد درقانون جدید استخدام کشوری موضوع بیماری کارمندان‌مورد توجه میباشد زیرا نوشته اگر کارمند بیمار شد سه ماه اول تمام حقوق پس از سه ماه تا یکسال نصف حقوق بعد از یکسال با همان حقوق پایه بازنشسته خواهد شد. البته تصدیق میفرمائید کارمند روزاول سالم بخدمت وارد میشود اگر در حین انجام وظیفه به‌بیماری مبتلا گردید باید باو کمك‌بشود بطوریکه دوسال قبل ازمجلس‌شورایملی‌ماده واحده گذشت که کارمندانیکه مسلول میشوند و یاشده‌اند تا بهبود کامل تمام حقوق‌ومزایای‌آنان‌قابل پرداخت استو مدت بیماری جزء سنوات خدمت آنان محسوب خواهد شد در صورتیکه‌طبق‌قانون‌جدیداستخدام کشوری این ماده را لغو میکنند.

نامه فرهنگیان

درنامه فرهنگیان شهرستان سراب که بوسیله نماینده این روزنامه‌در درسراب ،ارسال داشته‌اند،نوشته شده بهتراست‌دولت بنکات زیــر توجه فرماید :

۱ــبادرنظر گرفتن ترقی سرسام‌آور هزینه زندگی حقوق معلمین‌طوری تعیین گردد .که‌بتوان حداقل‌وسایل معیشت‌رافراهم‌واز وضع‌اسف‌انگیز فعلی رهائی یافت .

۲ــدرمقدار حقوق رتبه‌های آموزشی نسبت بین حقوق رتبه های اداری وآموزشی مراعات شود .

۳ــرتبه های عقب‌افتاده واضافات معلمین که‌ازسال ۱۳۳۳ داده نشده است صادر وپرداخت گردد .

۴ــ قول جناب آقای‌نخست‌وزیربه پرداخت پاداش بفرهنگیان بمرحله عمل درآید .

۵ــحق‌تاهل و حق‌اولاد که‌فعلا به صورت ناچیزی پرداخت‌میشودبه مقداری تعیین شود که اقلا کفاف مخارج ضروری را بدهد .

۶ــتبدیل آموزگاران پیمانی‌برسمی جامه عمل بپوشد .

نصب تابلوی نرخ

آقای فرخنده پور مینویسد دراین چند روزکه گوشت کمیاب وکمی ترقی نموده عده‌ای استفاده جواز موقع سوء استفاده نموده دستمزد خودرا نیز افزایش داده‌اند بدون آنکه کنترلی در کار باشد و از این اجحافات جلوگیری گــردد که منجمله می‌توان حق تزریق آمپول ویا نرخ اصلاح سلمانی را نام برد چنانکه متصدی‌تزریق گاهی‌که درآمد مکفی‌نیزداردبرای هر تزریق که سابقا پنج ریال‌می گرفت اینك یك تومان مطالبه‌می‌کند ویا آرایشگری که اصلاح سر را درسه سال قبل با پنج ریال انجام میداد واخیرا به پانزده‌ریال رسانیده بود بازهم انتظار دریافت اجرت‌بیشتری‌دارد. خوبست‌بانصب تابلوئی‌دراین‌اماکن‌نرخ مقررتثبیت‌و از دریافت وجوه بیشتر واجحاف آنها جلوگیری شود.

تقاضای تقلیل ایام ماموریت

جمعی از بانوانیکــه همسرشان مامور مایه‌کوب بهداشت آذربایجان میباشند مینویسند چهار سال‌است مارا ازشهرستانها به‌تبریز جمع کرده وهمسرانمان را درامر تلقیح همگانی استان ۳و۴ شرکت‌داده‌اند وتمام ایام سال را اعم از سوگواری یااعیاد در بیابانها ودر ماموریت بسر میبرند بدون آنکه فرصت توجه بوضع آشیانه و فرزندان خودرا داشته باشند تقاضا داریم ماموریت‌مایه کوبی‌همگانی رااز۲۷روز درماه به ۱۵ روز تقلیل دهند تا آنهابتوانند بوضع خانواده‌های خود رسیدگی نمایند.

اسفالت معابر شهر آبادان

آقای حمید صالح مرادی‌مینویسد قبل از ملی شدن نفت شرکت نفت اسفالت خیابانها وجــدول کشی جویها وفاضل‌آب شهر آبادان‌را انجام میداد وپول آنرااز شهرداری میگرفت ولی پس از ملی شدن نفت نه شرکت این امور راانجام میدهد ونه شهرداری آبادان در صدد مرمت‌واسفالت کوچه‌وخیابانها است بطوریکه امروز کوچه پشت شهرداری آبادان نمونه آنست.

باادعان باینکه درآمد شهرداری آبادان در بین تمام شهرهای‌ایران پس از تهران در درجه اول می‌باشد علت ایــن عدم تــوجه شهرداری باسفالت معابر غیرمعلوم است که انتظار میرود بــاصلاح وضع آبادان توجهی مبذول گردد.

از اینجا و آنجا

دانشمند ریاضیات

دادگاه لوس آنجلس چند هفته‌پیش حکم طلاق زنی را از شوهرش کــه دانشمند ریاضیات بود صادر کرد. جریان قضیه از این قرار بود که زن مزبور به دادگاه شکایت برد و خاطرنشان ساخت که شوهرش همیشه مشغول حل معادله های‌ریاضی است واصلا باو توجهی ندارد و همیشه در موقع خواب ، درحمام ، در هنگام غذا خوردن ودر اتومبیل مسئله‌ریاضی حل میکند.

شوهر را بدادگاه احضار کردند ولی او هیچگونه توجهی بگفته های‌همسرش نداشت زیرا باورقه و قلمی که در دست داشت مشغول بود .

قاضی دادگاه ورقه را دید و حکم طلاق را صادر کرد .

میدانید آن ورقه چه بود ؟ آقای دانشمند مشغول حل مسئله ریاضی بود !

برای رانندگان

سربازان آمریکائی در هنگام جنك حیله زیر راکشف کردند :

اگر اتومبیل خودرا در جاده ای برانید واز روبرو نور قوی درچشمتان بتابد ، این نور چشم انسان را برای چند ثانیه دچار کوری میسازد ولی همین کوری برای‌وقوع تــصادف و حادثه کافی است . بهمین جهت‌چنانچه از طرف مقابل چراغ قوی در چشم شما افتاد ، یك چشم خودرابه‌بندید و همینکه آن ماشین از کنار شما عبور کرد، چشم بسته را بازوچشم باز رابه‌بندید و بدین‌ترتیب چشمی که بسته بود قدرت بینائی خودرا دارد و از وقوع حادثه‌جلوگیری می نماید.

اتومبیل موقت

دستمال و بشقابهای کاغذی که‌پس از یکمرتبه استفاده آنرا بدور می اندازند موضوع بسیار معروف وشایع کشور آمریکا است ولی اخیرا ابتکار عجیب و تازه‌ای دست زده‌اند.

بعضی از کارخانه های اتومبیل سازی آمریکا در صدد هستند اتومبیل های موقتی بسازند و تعدادی ازاین اتومبیل ها هم‌ساخته شده است . اتومبیل مزبور از مواد سبك وزن و ارزانقیمتی ساخته میشود و حداکثر بیش از سه سال دوام ندارد و باید پس از سه سال فاتحه آن اتومبیل‌را خواند . البته قیمت اتومبیل مزبور از هفت یاهشت هزار تومان تجاوز نمیکند !

وکیل حیوانات

یك وکیل دادگستری دفــتری در «ویسبورك» واقع درایالت «مرون» افتتاح کرد .

این وکیل دادگستری اعلام نموده که از حیواناتی که تحت شکنجه و آزار صاحبان خود قرار میگیرند دردادگاه دفاع خواهدنمود.

سپرده

از«جروشومارکس» اکتور معروف کمدی معروف است که روزی وارد یکی از مغازه های فروشنده ساز های موسیقی شد و گفت :

ـخواستم دو پیانو اجاره کنم .

صاحب مغازه پاسخداد :

ـ بدین ترتیب شما باید سپــرده گرانقیمتی بسپارید .

«جروشو» پاسخداد :

ـ من هم بهمین جهت دو پیانو خواستم تایکی را با خود ببرم و دیگری را بعنوان سپرده اولی اینجا بگذارم .

تنبلی

معروف است که سربازان جزیره کورسیکا در ایتالیا بی اندازه تنبل واز کار کردن بیزار هستند .

یکی از خبرنگاران روزی از یکی از اهالی این جزیره‌علت‌بی‌میلی‌آنانرابکار سئوال کرد و آن شخص پاسخداد :

ـ تاکنون کارکردن هیچکس را نکشته است ولی چه لزومی‌دارد که‌ماتن باین مهلکه بدهیم و اولین قربانی شویم ؟!

جدول کلمات متقاطع شماره ۱۲۰۵

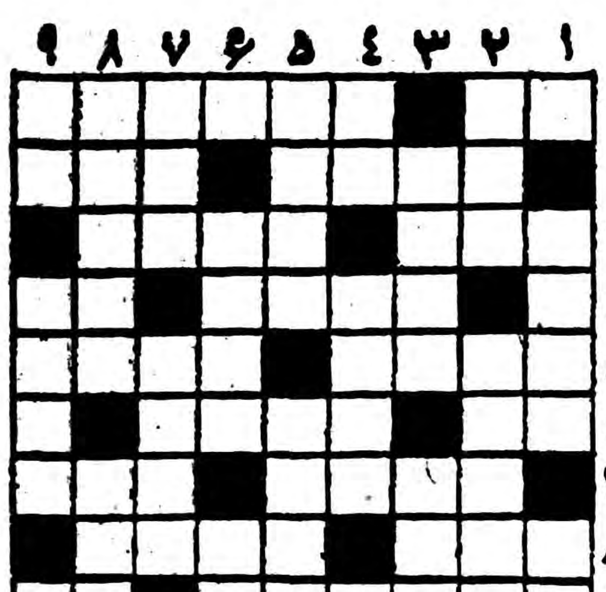

افقی : ۱ ـ هم مکمل‌شلوار میتواند باشد هم دامن ـ چندسال پیش قرار شد مال دل را از لب پیمانه بپرسند ۲ـ نان بــه پشت شیشه‌میمالد ـتزویر ۳ـ رقص معروفی را باونسبت‌میدهند‌ـ بدل‌وضو ۴ـمحبت وبستگی‌ـ دسته‌اش را درجیب‌میگذارند ۵ـ دهان دلدار‌چشم بادامی ـ بی‌اساس ۶ـ جنس قوی‌تر و زیباتر ـ شماهم دوستی میجوئید که باشما چنین باشد ۷ـ بعضی‌ها با آن هم سر میبرند ـ از واحدهای دریائی ۸ـ معمولا ماهی اینطور است ـ پدر ۹ـ آقازاده راکه زیاد لوس کنند اینجوری از آب‌درمیآید‌ـ وآنوقت است که از این لطیف‌تر باو نمی‌شودگفت !

عمودی : ۱ـ از معروفترین آهنگسازان فرنگی ـ هدف بوسه شیرین ۲ـ خیال فارغ ـ از لوازم‌برقی ۳ـ دور برمیدارند و میگیرند‌ـ طراوت و شادابی ۴ـ حرف‌ندا ـ شعله ۵ـ اگر بادام‌کوهی نباشد پسته‌زمینی میشود ـ کوچکترها ۶ـ قوم‌بنی‌اسرائیل ـ میوه‌ای است ۷ـ تفرجگاه نیکوکاران جهان فانی دردنیای باقی ـ لباس کاغذی ۸ـ خروس نابالغ! ـ از انواع سنك‌است ومعمولا به‌کفش دارند ۹ـعلامت جمع ـ ازکشیدنیها !

جدول شماره ۱۲۰۴

افقی : ۱ـتوـ سندباد ۲ـ سبیلو ۳ـگرایش ـ مچ ۴ـ یله ـ چار ۵ـ آجان ـ ناسخ ۶ـ لاك ـ زال ۷ـ وج ـکافور ۸ـ دیوژن ۹ـ همایون ـ نل .

عمودی : ۱ـ تف ـ پالوده ۲ـ جاجیم ۳ـ تریاك ـوا ۴ـ الن ـ کژی ۵ـ نسیه ـ زانو ۶ـ دبش ـ ناف ۷ـ بی‌ـ چالوس ۸ـ الماس ۹ـ دوچرخه ـ ظل .

در آمریکا یخچال نورژ

۷۵ درصد مردم از یخچال نورژ استفاده میکنند

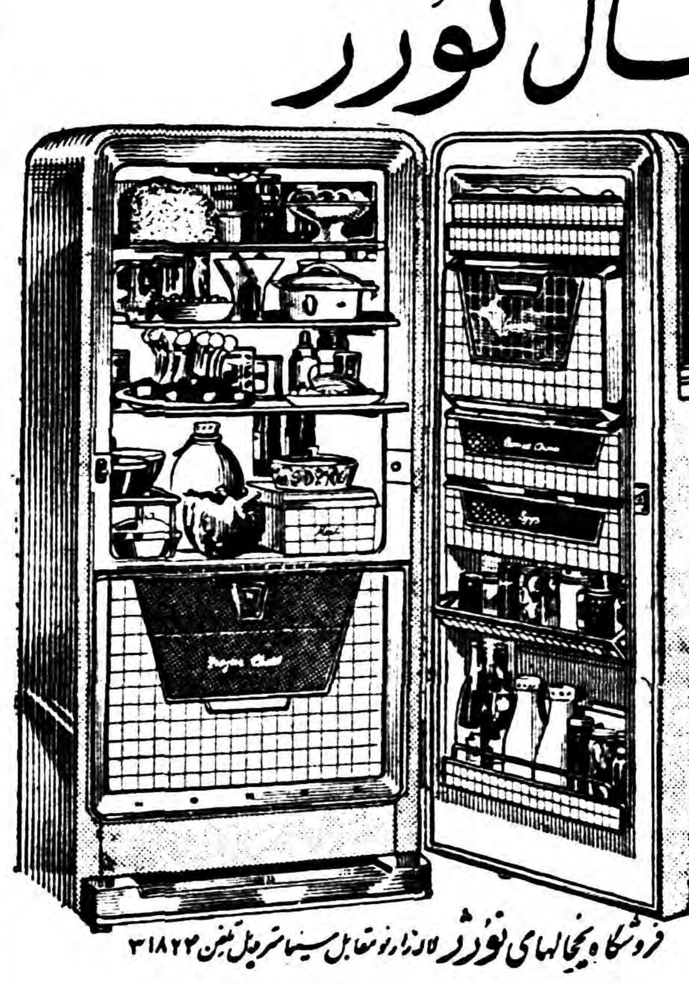

NORGE
زیبا . محکم . کم مصرف

فروشگاه یخچالهای نورژ لاله‌زارنو مقابل سینما تریانون تلفن ۳۱۸۲۲

ازکسانیکه قبلا خریداری نموده‌اند تقاضامیشود برای‌دریافت یخچال‌خود مراجعه‌نمایند

۱ــ۵ آــ ۲۹۴۴

آدامس طوطی نشان

بهترین آدامس آمریکائی

باك استیك

نظافت روزانه شما وقتی کامل است که باك استیك را بچین‌های زیربغل و پا و یا هرنقطه از بدن خود که عرق میکند بمالید .

باك‌استیك بوی زننده بدن کــه درنتیجه عرق کردن ایجاد میشود برطرف و عطر مطبوع آن مدتها باقی میماند باك‌استیك‌ماده‌چربی ندارد و هیچگونه لکه روی‌البسه باقی نمیگذارد استعمال‌باك‌استیك خیلی‌آسان‌ودرهرموقعی ممکن‌است

داروخانه فردوسی چهارراه اسلامبول

ـ۱ـ آــ۳۳۴۲

BAXTER

قابل ملاحظه

تعیین قیمت محلولهای تزریقی کارخانه دون باکستر ایران

نظر بافتتاح کارخانه دون باکستر ایران که تازه‌ترین محصولات را بفاصله چندروزازتاریخ ساخت‌آن در دسترس مصرف کنندگان میگذارد بهای فرآورده‌های باکستر ازاول اردیبهشت مقطوعا درفروشگاه مرکزی بشرح زیراعلام میشود :

۱- DEXTROSE	پنج در صد درآب یك‌لیتری بدون شیشه	۴۸ریال
۲ــ » » »	پنج در صد در نمك یك لیتری بدون شیشه	۵۰ریال
۳ــ » »	پنج‌درصد ویتامینه درآب یك‌لیتری‌بدون‌شیشه	۶۰ریال
۴ــ » »	پنج‌درصدو‌یتامینه‌درنمك یك‌لیتری‌بدون‌شیشه	۶۲ریال
۵ــ » » »	پنج‌در صدو‌یتامینه‌درآب نیم‌لیتری‌بدون شیشه	۵۰ریال
۶ــ » »	پنج‌درصد ویتامینه‌در نمك‌یك‌لیتری‌بدون شیشه	۵۲ریال
۷ــ » »	پنج‌درصد ساده ،درآب یك‌لیتری بدون‌شیشه	۴۲ریال
۸ــ » » »	پنج‌درصد ساده درنمك‌نیم‌لیتری‌بدون‌شیشه	۴۴ریال
۹ــ » » »	دستگاه تزریق شماره ۱۴	۲۹٫۵ریال
۱۰ــ » » »	دستگاه تزریق شماره ۱۸	۴۴ریال

قیمت شیشه های باکستر بشرح‌زیر :

برای هرشیشه ۱۰۰۰ سی‌سی	۲۱ریال
برای هرشیشه ۵۰۰ سی سی	۱۶ ریال

نزد فروشنده امانت خواهد بود که بمحض استردادپس‌داده میشود. نماینده فروش فراورده‌های کارخانه دون باکستر ایران ــشرکت سهامی تام خیابان لاله‌زار ــپاساژ نور. ۱ــ ۳ آــ۲۹۸۸

Gold Bond

ACOUSTICAL PRODUCTS
INSULATION BOARDS
METAL PRODUCTS
ROOFING — SIDING
GYPSUM BOARDS
PAINTS — TEXTURES.

(ده هزار کارگر در چهل کارخانه گلدباند امریکا برای آرایش وآسایش ساختمانهای شما ۲۵۰ نوع جنس میسازند

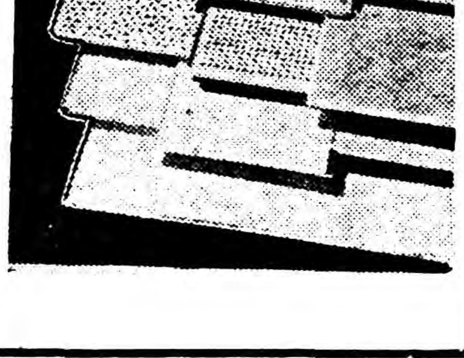

مهندسین شرکت اریک کارشناس برای تزئینات و اجرای ساختمانها آسان میکنند . باآنها مشورت کنید

خیابان ثریا ۱۷۸ تلفن ۴۲۲۶۲

آــ ۳۳۵۲

سپاسگزاری ازیك پزشك وظیفه شناس

بعلت حادثه غیرمترقبه‌ای کــه منجر بقطع عروق‌مچ‌دستم شده‌بود وایجاد خونریزی خیلی شدید با مرك یکقدم بیشتر فاصله نداشتم آقای دکتر هوشنك نورمند پزشك وظیفه مرزبانی نوشهر بامهارت فوق‌العاده وبانجام عمل جراحــی جانم را ازمرك حتمی نجات دادند لذابدین‌وسیله سپاسگزاری‌و تشکر وموفقیت بیشتر ایشانرا خواستارم.

گروهبان دوم ــسرپاسبان ۲سید حسین مبرهن
آــ۲۸۱۵

روزنامه خدمت

نشریه هفتگی سیاسی و اجتماعی روز های شنبه صبح درتمام کشور منتشر میشود .

درس انگلیسی وفرانسه وسپانو توسط خانم‌انگلیسی

آدرس ــشاهرضا اول رازی طبقه دوم ازساعت ۴تا۶بعداز ظهر
آــ۲۸۲۵

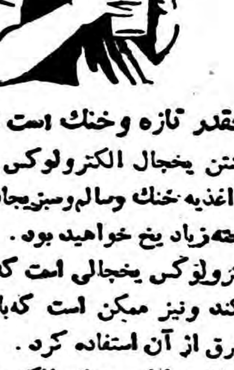

چقدر تازه وخنك است !

باداشتن یخچال الکترولوکس همیشه دارای اغذیه خنك وسالم‌وسبزیجات تازه واندوخته‌زیاد یخ خواهید بود .

الکترولوکس یخچالی است که باشت کارمیکند ونیز ممکن است که‌بانیروی گاز وبرق از آن استفاده کرد .

از میان مدلهای مختلف الکترولوکس یخچال دلخواه خودرا انتخاب کنید .

محل فروش:
شرکت ایران وسوئد ــخیابان سوم اسفند ــ شماره ۲۰۱ــ ۲۰۳ تلفن ۳۸۰۷۱ و۳۶۷۶۱
شرکت بهروز خیابان نادری
آــ۳۱۱۶ فاکوپا

سه مزیت فوق‌العاده ریش تراش برقی اِ . اِر ـ ۳ ـ

۱ـ برای کاراحتیاج به برق وپریز ندارد چون میتوان قبلا بابرق ۱۱۰ و یا ۲۲۰ ولت شارژ کرده و مدت ۸ ساعت یعنی مطابق یك هفته احتیاج خود در سفر و در حضر از آن استفاده نمود

۲ ـ ساختمان آن طوریست که خیلی راحت در دست شما جای میگیرد

۳ ـ دارای تیغ مخصوصی است که پوست صورت را ابدا ناراحت نمیکند

زیمنس ایران ، تهران ـ خیابان سعدی ـ تلفن ۶۸ـ۳۰۵۱۶۱

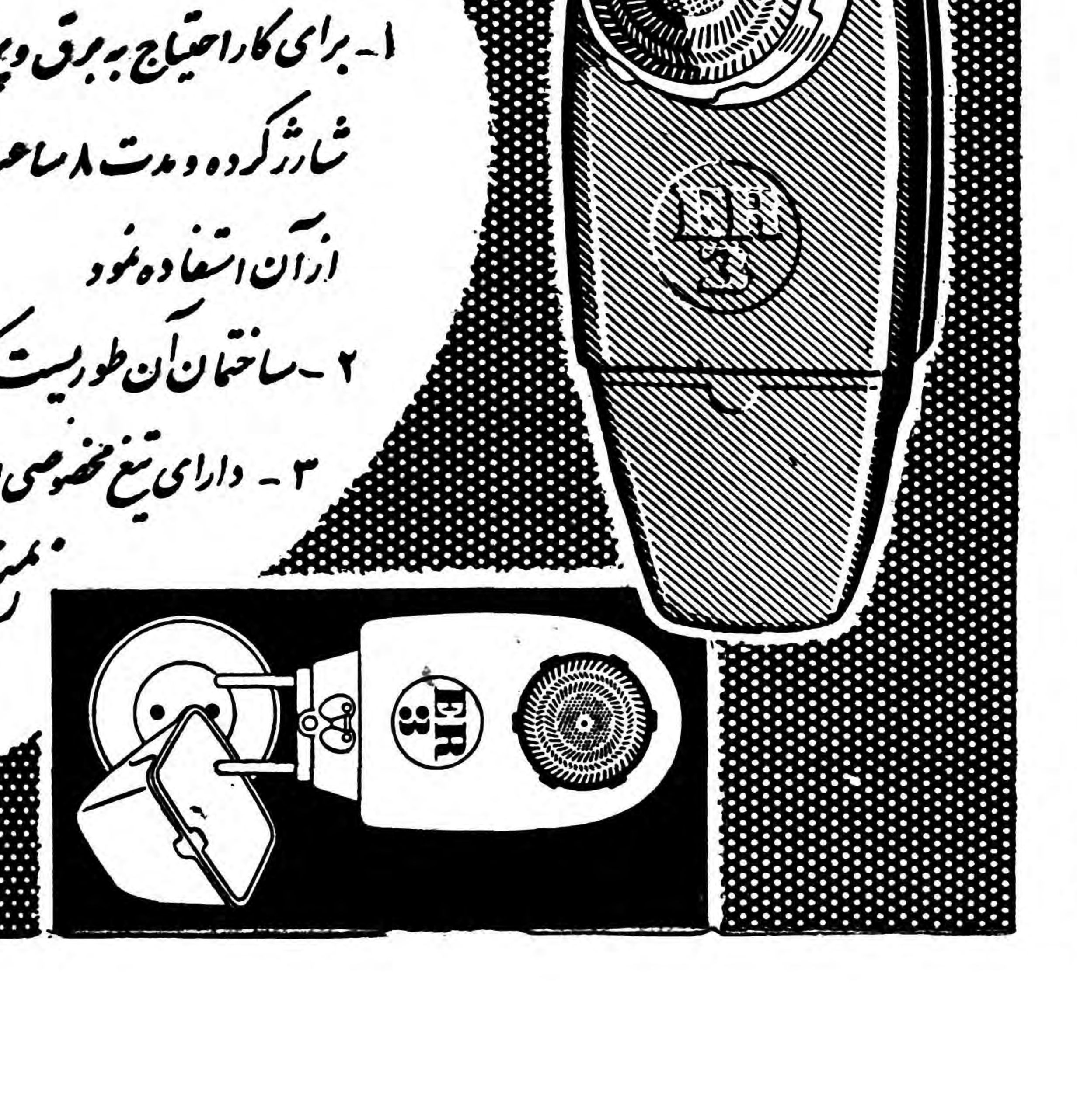

آــ ۳۲۸۴

روش عبدالناصر، عبدالکریم قاسم را بدامن کمونیستها میاندازد

حوادث موصل سبب گرایش عبدالکریم قاسم بسوی چپ

The Economist

مبارزه میان عبدالناصر وعبدالکریم قاسم، شهت وحدت اعراب راکه مر دمدافع آن هستند بدوجهت رانده است .

این مبارزه بطور مستقیم مبارزه میان بغداد وقاهره رابشدتی رسانده که حتی دربدترین روزهای دوران فوری السعید سابقه نداشت.

مبارزه مذکور بطور غیر مستقیم سبب شده است که سایر کشورهای عربی بیك شکل مخصوص ببیطرفی روی آورند .

کنفرانس اتحادیه اعراب که برای خاتمه دادن بمنازعه بغداد و قاهره تشکیل شده بودنشان دادکه کشور های بیطرف، مایلند بیطرفی خودرا ادامه دهند ولی آنهانتوانستند درمیان خودبرای حفظ این موقعیت پیرامون یك سیاست مشترك، توافق کنند. بدین ترتیب هیئت نمایندگی لبنان در کنفرانس مزبور بقطعنامه اتحادیه عرب رای داد .

دراین قطعنامه ازسیاست بیطرفی پشتیبانی نموده ونفوذ دول خارجی‌را مورد ملامت قرارداده بود واز دولت عراق درخواست میکردکه با اجرای این سیاست خودرا باسایر کشور های عربی هم‌آهنگ سازد. ولی‌هیئت نمایندگی سودان ازدون‌رای‌خودداری نمود .

روش عبدالناصر

حقیقت تلخ اینستکه تصمیم اتحادیه عرب درمیان آشفتگی کامل اتخاذ شد .

اکنون یك کمیته فرعی که برای توصیه راه های اجرای این قطعنامه تشکیل شده است، درقاهره‌بشدت مشغول کاراست.

ولی‌نه این قطعنامه ونه کمیته فرعی مامور اجرای‌آن هیچکدام به بهبود اوضاع کمك نمیکند. قاهره و دمشق مانند گذشته تبلیغ میکنند که عبدالکریم قاسم‌تسلیم کمونیست هاشده ودر هرجاکه ممکن‌است پای انگلیسها، امریکائیها ویهودیان را باز میکند .

قاهره بخصوص روی‌عبور سلاح‌های شوروی وکردها ازکانال سوئزبسوی عراق، تکیه میکند ودمشق‌گزارش هائی پیرامون جنگهای شدید میان کمونیستها وملیون منتشر میسازد. ژنرال قاسم مرتبادرخواست میکند که روشی معتدلی پیش گرفته شود ولی رادیو عراق وروزنامه های این کشورکه تحت نفوذ کمونیستهاست بدرخواست های اوترتیب اثرنمیدهند.

رادیو عراق وروزنامه های مزبور باپرزیدنت عبدالناصر بهمان ترتیبی که اوباعراق رفتار میکند، مواجه میشوند .

درحال حاضر بنظر میرسد که عبدالناصر درکوشش خودبرای‌واژگون کردن عبدالکریم قاسم دچاربن‌بست شده است .

حوادث پس ازشورش موصل‌نشان میدهدکه سرهنك شواف رهبر شورشیان، ازپشتیبانی عده زیادی‌در ارتش عراق برخوردارنبوده است.پس ازمرك وی دونفرمانده تیپ، چندین سرتیپ وعده زیادی سرهنك‌توقیف شده ویا دارائی آنها ضبط شده است .

جای خالی

لیکن بنتیجه نرسیدن شورش موصل بکمونیستها وسیله دیگری داده است که باآن بسوی قدرت بروند. تشدید تصفیه ارتش‌ودولت جاهای خالی بیشتربرای کمونیستها پرکرده است .

علت این امرنیز روشن است‌هرقدر عبدالناصر شدید تربعبدالکریم قاسم حمله کندوی بیشتربه کمونیستها تکیه خواهد کرد. پس ازشورش موصل‌که بدنبال کنفرانس هواداران صلح دراین‌شهربوجودآمد عبدالکریم قاسم‌اجازه‌دادکه میتینك‌های‌بزرگری درپایتخت تشکیل شود. درطی روز هائی‌که میتینك های مزبور برپا میشد کمونیستها آزاد بودند. مهمترین امتیازی که کمونیستها درروز های اخیر بدست آورده اند تشکیل فدراسیون اتحادیه‌های دهقانان بوده است .

ژنرال قاسم مدتها دربرابر طرح تشکیل اتحادیه های‌دهقانی مقاومت میکرد وامیدوار بودکه تقسیم‌اراضی رابنحو منظم اجراکند. این نکته‌که قاسم دراین زمینه تاچه حدبادرخواست کمونیستها موافقت نموده نشان‌میدهد حوادث موصل تاچه اندازه وی را بسوی چپ رانده است.

اتحادیه دهقانان دراولین جلسه خود قطعنامه ای صادرکردکه در آن درخواست شده بودتمام خائنان‌جدید وقدیم اعدام شوند، واحدهای مقاومت تشکیل گردد ونمایندگان دهقانان درسازمان های تقسیم اراضی شرکت کنند وسرانجام مجهز گردند. تمام این درخواستهارا کمونیستها الهام داده بودند .

تغییرات آینده

بن بستی‌که منازعین دچار شده اند این احساس رابوجود آورده‌که‌بزودی باید تغییرات شدیدی پدیدآید .

بعضی میگویند که درعراق‌تحولاتی روی خواهد داد واین امر بر اثر اختلافات دموکراتهای ملی وکمونیست هاانجام می‌یابد. درحال حاضردمکرات های ملی قسمت قابل ملاحظه ای از پستهای دولتی رادردست دارند. در اوایل انقلاب هردوحزب‌کمونیست و دمکراتهای ملی اظهارعلاقه کردند که فعالیت سیاسی مجدد آغازشود ولی کمونیستهاکه انعطاف پذیر و باانضباط تربودند، پس از احساس بی میلی قاسم بتاسیس ساز مان های حرفه‌ای پرداختندکه اکنون سراسر کشوررا فراگرفته است .

این‌سازمانها میتوانندبخوبی جانشین فعالیت حزبی‌شوند. کمونیست ها نمی‌توانند کنگره حزبی خودراتشکیل دهند. ولی‌آنها میتوانند کنفرانس «هواداران صلح»، «وکلای‌دادگستری وحقوقدانان»، «سازمان دانشجویان » راگسیل دهندکه تمام آنها بطورغیر رسمی بوسیله یك اقلیت کمونیست شده‌است وکمونیستها آزادی عمل بیشتری یافته‌اند

اداره میشود .

درحال‌حاضردمکراتهای ملی‌کنترل‌چند روزنامه رادردست دارند وقسمت‌هائی ازامور دولت و دستگاه اداری نیز دردست آنهاست. اگر آن ها با کمونیست هابرسر آزاد شدن‌فعالیت های حزبی اختلاف پیداکنند، نتیجه آن معلوم است .

زیرا دراینصورت دمکراتهای ملی نیز بسرنوشت حزب بعث‌دچار خواهند شد. دراینصورت ژنرال قاسم‌یکی ازدوشق زیررا رعایت خواهد کرد: یك دیکتاتوری نظامی ویایك دولت کمونیستی واقعی .

مقالات وگزارشهای خارجی

عراق ازراه‌حل ایران پیروی میکند

مسئله ملی‌کردن نفت عراق فعلا مسکوت مانده است

اخیرالرد مونتکسون رئیس شرکت نفت عراق پس‌از بازدید ازتاسیسات نفت مذاکرات مهمی‌بامقامات‌عراقی از جمله سرتیپ قاسم در بغداد بعمل آورد .

ظاهرا مسئله نفت عراق اکنون از شدت وحدت اولیه افتاده و دولت قاسم بادرنظر گرفتن خطر خفقان اقتصادی ومالی که در صورت تحریم نفت عراق‌از طرف کارتل های‌بین‌المللی دامنگیر آن کشور خواهد شد عجالتاً از فکر ملی ساختن نفت منصرف شده‌است .

معذالك روشن است که‌عراق مسئله ملی کردن را از آن جهت‌مسکوت گذاشته که بادرنظر گرفتن قانون اساسی آن کشور قراردادنفت جدیدی باکمپانی امضاء کند .از چندماه پیش دولت عراق بشدت فشار می‌آورد که اصل ۵۰درصد مانند ونزوئلا به۶۰ و۴۰درصدتبدیل شود ولی درحال حاضر شرکت‌نفت عراق میخواهد موقعیت سابق خود را حفظ کند. اگر کمپانی نفت عراق بخواهد همچنان اصل ۵۰-۵۰ را نگهدارد باید تعهدات تازه‌ای برای جبران آن قبول نماید .باین معنی که یاباید میزان تولید نفت را بالابرد تاباین ترتیب سهم‌عایدات نفت آن کشور افزایش یابد (این‌همان راه‌حلی است که‌پس‌از ملی شدن شرکت نفت ایران و انگلیس وواگذاری آن بیك کنسر- سیوم بین‌المللی پذیرفته شد) یا قسمتی از مناطق‌مورد امتیاز را که هنوز بهره‌برداری از آنها آغاز نشده بدولت عراق واگذار کند .

از جمله کشورهائی که‌برای‌شرکت در بهره‌برداری ازاین مناطق نفت‌خیز نام برده‌میشود اتحادشوروی است که‌نفوذ اقتصادی‌مالی وسیاسی آن روزبروز در عراق روبافزایش میرود وشاید هم در صورتیکه‌قاسم نخواهد ازدولت باختری کناره جوئی کند بشرکت ایتالیا «افی» که‌اتریکو ماتئی ریاست آن رابعهده داردوبا بیك شرکت دیگر واگذار کند. تمام این پروژه ها برای تحکیم موقعیت شرکت نفت عراق‌در آن کشور تهیه شده‌است ولی باید‌آیا قرارداد جدیدی که‌ممکن است که بدنبال مذاکرات لردمونتکسون در بغداد باعراق امضاء شود در برابر حملات سازمانهای دست چپی‌افراطی از یکطرف وهواخواهان جمال - عبدالناصر از طرف دیگر تاب مقاومت خواهد داشت یانه.

فرانس ابزار واتور

عقب نشینی بخاطر لبخند های‌شوروی

روزنامه نیویورك تایمز در سر مقاله خود مینویسد وظیفه عمده کنفرانس وزرای خارجه غرب رفع اختلاف نظری است که بین آنها در باره تفسیر مقاصد شوروی وجود دارد .

غرب بطور کلی موافق است که هیچگونه گذشت یا عقب نشینی در برابر شوروی نشود غرب معتقد است که بین وحدت آلمان و امنیت اروپا ارتباط نزدیك وجود دارد و نکته دوم اینکه مسئله برلن جزئی ازمسئله‌آلمان بشمارمیرود وتاحل این مسئله غرب در حفظ حقوق متصرفی خود در شهر برلن پایدار خواهد بود .

روزنامه تایمز اظهار امیدواری میکندکه غرب بخاطر لبخندهای شوروی امتیازات نظامی خود رااز دست ندهد .

غرب مایل است که بموضوع امنیت اروپا و مسئله آلمان بتدریج رسیدگی و قدم بقدم بآن نزدیك شود و برای اینکه مسئله آلمان بسهولت حل شود غرب آماده‌است که در باره ایجاد یك منطقه‌امنیت در مرکز اروپا مذاکره نماید و البته‌در این‌منطقه نظارت وبازرسی تسلیحات عملی شده وبالاخره محدودیتی درتسلیحات اروپای‌مرکزی بوجود آید . پیشرفت‌در باره‌محدود کردن تسلیحات در اروپای مرکزی بستگی به پیشرفت در باره وحدت آلمان دارد . علاوه براین غرب معتقد است که ایجاد منطقه‌امنیت دراروپا نباید تعادل فعلی قرارداد رااز بین ببرد زیرا تعادل قوا باعث حفظ صلح در اروپا میباشد .علاوه براین نباید تبعیضی از لحاظ تسلیحات بین ملل اروپا قائل شد و مثلا آلمان را ممنوع از مسلح شدن نمود و یا محدودیتی برای آن کشور ایجاد کرد .

نیویورك تایمز

از پری صابری

خانم پری صابری خبرنگار هنری اطلاعات د ریاریس اخیرا مصاحبه جالبی با آلفرد هیچکاك شخصیت معروف عالم سینما نموده است . که عینا از نظر خوانندگان گرام میگذرد :

سرگیجه

سناریوی فیلم سرگیجه‌یکی دیگر از شاهکار های بی نظیر آلفرد هیچکاك است که از رمان فرانسه «بین مردگان» اقتباس گردیده‌مطابق معمول در این فیلم زیبا و پرشور آلفرد هیچکاك یکی از بزرگترین نبوغ عالم سینما با کمال رفاه و تردستی تماشاچی را زیر نفوذعمیق و قدرت خیره کننده هنر خود قرار میدهد و چنان هوش و حواسش را میرباید و شیفته و محسورش

مینماید که کم‌کم بیننده خود را بجای قهرمان فیلم قرار داده در واقعه شرکت میجوید و همچون جیمس استوارت « در رل کارآگاه» بدنبال «مادلن» کیم نواك زیبا و فریبنده‌براه افتاده از گذرهای‌مرموز شهر « سانفرانسیسکو »عبورمینماید و گاه‌از میان گلهای لاله‌و مینا وگاه از قبرستانی بیگانه و غریب و یا از جنگلی کهنسال و ترسناك که گوئی در دل هریك از نهالهای‌آن ارواح بیشماری محبوسند سردرمی آورد .و بدنبال این تعقیب‌شورانگیز و بخاطر اینکه محبوبه‌اش « کیم نواك» شیطان صفت را ازچنك هیجانات روحی نجات و رهائی بخشد خود دچار اختلالات عصبی گشته احساس یك حالت آمیخته از مرك و زندگی میکند و بالاخره پس از کشف معما که توام با مرك «کیم نواك» و صحنهٔ دلخراشی است بر «سر گیجه» خود پیروز میگردد.

گذشته از موضوع فیلم که تا آخرین دقیقه جالب بود یك‌حالت اضطراب و دودلی و تردید دربیننده ایجاد مینماید و هردم انتظار میرود که واقعهٔ غیر مترقبه و ترس آوری روی دهد.

زندگی و آثار «آلفردهیچکاك»

آلفرد هیچکاك روز ۱۳ آوت۱۸۹۹ در شهر لندن متولد شد وتحصیلات خود رادر کالج «جزوئیت سنت الگیناتیوس»بپایان رسانیدومدتی در یك بنگاه تبلیغاتی مشغول کار شد و سپس در سال ۱۹۲۰ به عالم سینما وارد گشت و بعداز طی‌مراحل مختلف روزنامه نگاری، معاون کارگردان،سناریونویس،دکورآرتور غیره به سمت کارگردانی برگزیده شد واز سال ۱۹۳۵ تا ۱۹۳۹ بیست و پنج فیلم‌درانگلستان تهیه نمود که برای نمونه از«۳۹ پله» «پلیس مخفی » «زنی گم‌میشود» نام میبریم.

پس از پایان این دوره آلفرد هیچکاك به امریکا مهاجرت نموده در استودیو های هولیود به فعالیت هنری خود ادامه دادودر سالهای ۱۹۴۰ تا۱۹۵۸ بیست وسه‌شاهکار بی نظیر از قبیل سوء ظن، طلسم شده ، خانه دکتر ادوارد ، عشاق کاپریکورن ،پنجره‌ای روبحیاط ، قانون سکوت ،مجرم بیگناه ،گربهٔ سیاه و غیره بعالم سینما عرضه داشت.

مصاحبه‌با آلفرد هیچکاك

اولین سئوالی که از آلفردهیچکاك کردم راجع بفیلم اخیرش سرگیجه بود وبر سیدم :

تحت تاثیر چه عاملی فیلم‌سرگیجه را تهیه نموده‌اید ؟ آیا فکرنمیکنید شباهت عجیبی‌که رمان«بین‌مردگان» با نوولهای «دادگار آلن‌پو» دارد در این مسئله رل مهمی بازی کرده‌الهام بخش و مشوق شما در تهیه فیلم سرگیجه بود ه‌است ؟

- دراینکه یکی از مریدان«دادگار آلن پو» میباشم شکی نیست ولی گمان نمیکنم این علاقه ربطی به «سرگیجه» داشته باشند . چون داستانیرا که به آن اشاره میکنید نمی‌شناسم‌ولی‌بعید نیست‌نویسندگان بین مردگان نوولهای ادگار آلن پو را مورد مطالعه قرار داده باشند . در هر حال اقتباس از نویسندگان معروف و شاهکارهای ادبی برای سینما ضروری نیست . زبان سینما

مصاحبه خبرنگار هنری اطلاعات با

آلفردو هیچکاك

از زبان ادبی جداست . و من‌شخصا ترجیح میدهم از رمانهای پیش پا افتاده استفاده نموده داستانرا به سلیقه و سبك خود بپرورانم تا قهرمانهای واقعه بتوانند درمحیطی کاملا سینمائی عرض اندام نمایند . بعلاوه ارزش ادبی رمان موفقیت نهائی فیلمرا تضمین ننموده توقع‌و انتظار تماشاچی را دو صد چندان میکند.

-صرف نظر از انتقال محل واقعه از فرانسه به امریکا چه تغییرات کلی دیگری به داستان بین مردگان داده‌اید ؟

-یگانه اختلاف اساسی « رمان»و «سناریو» در اینست که تماشاچی در اواسط فیلم کلید معما رابدست می‌آورد و معهذا تا آخرین دقیقه درحال‌نگرانی‌وتشویش باقی‌میماند. حال آنکه خوانندهٔ رمان معما رافقط در فصل آخر کتاب کشف مینماید ومن میل ندارم تماشاچی تا آخرین وهله دنبال مجرم گردیده پس از احساس یك لحظه دلهرهٔ زودگذر داستان خاتمه پذیرد. یا بهتربگویم آنها کتابی از قبیل «نالهٔ در نیمه‌باز دردل شب» نوشته‌اند در صورتیکه بعقیده من برای یك صحنهٔ جنائی مکانی مناسبتر از کنارهٔ یك‌جویبار که دردشت ساکت و آرامی جریان داشته انوار طلائی رنك آفتاب‌به‌پیچ وخم آن تصاویری مرموزو مبهم رسم کند وجود ندارد !

-منظور شما از ایجاد دلهره چیست ؟و چرابه فیلمهای جنائی‌وفا دارید ؟

-این انتظاریست که شما از من دارید و این طوق اسارت‌را شما بگردنم انداخته مرا برای همیشه پابند نموده‌اید !و مطمئنا حتی اگر روزی دست به‌تهیه فیلم « شاه پریون» بزنم همه دنبال جانی‌ونعش خواهید گشت !

-آیا هیچوقت نشد ه‌است که در انتخاب حرفهٔ خود پشیمان‌باشید؟

-بهیچوجه ! سینما تنها شغلی‌است که بخوبی از عهدهٔ آن بر می‌آیم و در نتیجه به التهابات درونی خود تسکین میدهم . تنها حرفه‌ای که‌ما

آمال و آرزوهایم را عملی ساخته و بطریق مطبوعی سرگرمم میدارد سینماست .

-نظر شما راجع به کیم نواك چیست ؟

-زیبائی و طنازی کیم نواك بر هنرش میچربد . نتیجه اینکه درتهیه «سرگیجه» برای اینکه موفق شوم بازی «کیم نواك»را بدلخواه خود هدایت کنم با مشکلات فراوانی روبرو شدم .ولی فکر میکنم‌بالاخره توانستم به نتیجه نهائی که بازی او رامورد تحسین و تمجید همگانی قرار میدهد برسم.

-چه‌رنگی را می‌پسندید ؟

-رنك سبز و کلیهٔ رنگهائی که زائیده زمین میباشند مثلا آجری‌و قهوه‌ای.

چه گلی رادوست دارید ؟

گل سرخ که در کمال لطافت و زیبائی با تیغ پنهان خود دست ناشی‌را میخراشد !

اگر قرار میبود در جزیره‌ای‌دور افتاده‌ودنیج بسر ببرید کدام یك از ستارگانی راکه اسم میبریم برای رفع تنهائی خود دعوت مینمودید ؟

گراس کلی ،آواگاردنر ،ماریلین مونرو ،بریژیت‌باردو، الیزابت‌تایلور، انگرید برگمان ،ادری هپبرن.

-هیچکدام ! من اصلا فکر اینرا که حتی برای چند ساعت بایك هنرپیشه همدم و هم صحبت بشوم از مغزم خطور نمیدهم !

اگر میدانستید که مثلا امشب جانی خطرناکی بسراغتان آمده به ترك ایندیار شما را مجبور خواهد نمود دراین چند ساعتی که تاشب باقیست چه‌میکردید ؟

-در هر حال شام مفصل ماکولی نوش جان خواهم کرد بعد هم سرو صورتم راآرایش داده پیژامه مرتبی خواهم‌پوشیدوقبل‌از موقع‌معمول‌به‌بستر خواهم رفت !

آیا از تاریکی وحشت‌دارید ؟

-بطرزی عجیب و غریب ازتاریکی وحشت دارم وابدا حاضر نیستم‌مدت مدیدی را در اینحالت بسربرم.

- درحال حاضر که مقابل ما نشسته‌اید چه‌نقشه‌ای دارید؟

فعلا خداحافظی با شما و بعد هم تهیه فیلم دیگری به اشتراك«دادری هپرن» و «گاری گرانت »، شب بخیر !

مبارزه در دنیای سکوت

این‌دختران وپسران ورزشکار حرف نمیزنند، عمل‌میکنند

درعالم ورزش ازطرف یکدسته‌خاص ازهموطنان مایعنی جوانان کرولال‌نیز فعالیتهائی صورت میگیرد که مادر مواقع لازم‌اخبارآنرا باطلاع‌خوانندگان رسانده‌ایم وخواهیم رساند .

اینك آخرین خبرهائی‌که دراینباره ازفدراسیون ورزشی کرولالهای‌ایران کسب شده است :

کشتی

درورزش کشتی فقط سه نفرکشتی گیربودند که پس از مراجعت از مسابقه بین المللی کرولالها درسال ۱۹۵۷ دیگر فعالیتی نداشتند ولی در حال حاضردراین رشته ورزشی ۲۲ نفرکشتی گیر دروزنهای مختلف مشغول تمرین میباشندکه در بین آنان قهرمانان ارزنده وجوددارد.

پینگ پنگ

ورزش پینگ‌پنگ بیش از دو ماه نیست‌که بین ورزشکاران دختر و پسر بسرپرستی آقای یوسف‌تیزهوش قهرمان ملی‌پینگ‌پنگ شروع شده است دراین رشته ورزشی دراثر تشویق فدراسیون پانزده نفراز ورزشکاران پسر ودوازده نفر از ورزشکاران دختر تمرین نموده ودر روزهای سه‌شنبه ۳۱ فروردین ماه وپنجشنبه دوم اردیبهشت مسابقاتی مابین د ان وپسران هریك‌جداگانه انجام گردید که درنتیجه دونفر آقایان سید رضاجوادی وابوالحسن هاشمی ودونفر دختران‌سوسن کلانتری وشهلا طبیبی برای مسابقه نهائی انتخاب شده اند .

شمشیربازی

درشمشیر بازی دونفر از دختران ورزشکار نسرین ظلی و سوسن کلانتری باموافقت فدراسیون‌شمشیر بازی وزیرنظرمربی فدراسیون‌مشغول تمرین میباشند .

والیبال

تقریبا یکماه است‌که ده نفر از دختران ورزشکار کرو لال مشغول تمرین والیبال میباشند وامیدمیرود تادوماه دیگر برای مسابقه حاضر شوند .

فوتبال

یك دسته دوازده نفری از جوانان پسر دوازده وچهارده سال کرو لال مشغول‌تمرین میباشند ولی چون‌زمین برای تمرین ندارند لذا پیشرفت‌آنان بسرعت انجام نمیگیرد .

امید است‌که فدراسیون فوتبال و رگبی نسبت باین موضوع توجه مخصوص بنماید .

نسبت بسایر ورزشهابتدریج اقدام میشود ولی فعلابواسطه کمی بودجه فعالیت زیادی نمی‌توان نمود دررشته های‌تنیس یك دختروزرشکارودررشته بوکس دونفر ورزشکار پسر ودررشته هالتر دونفر مشغول‌تمرین میباشند.

جشن کرولالها

آقای شورابی رئیس فدراسیون کرولالها بخبرنگار مااظهارداشت که روز شانزدهم اردیبهشت‌درحضوروالاحضرت شاهپور غلامرضا پهلوی ریاست‌عالیه کمیته المپیك ایران مجلس جشنی درتالار فرهنگ بوسیله فدراسیون کرولالها برپا خواهد شد ودر این جشن فینال مسابقات پینگ پنگ‌دختران وپسران انجام میشود.

آقای شورابی درمورد تاسیس‌کلوپ کرولالها گفت اقداماتی انجام شده است‌که بزودی اعلام خواهدگردید.

فرهنگی ورزشی

قهرمانان کشتی‌تهران جوان

مسابقه کشتی باشگاه تهران‌جوان در ۶وزن که بین کشتی گیران ترتیب داده شده بود پایان یافت و جوائز قهرمانان‌توسط‌آقایان‌سرهنگ معروفخانی رئیس و ابوالملوکی دبیر فدراسیون بین کشتی گیران توزیع گردید.

قهرمانانی که موفق بدریافت‌جایزه شدند عبارتند از آقایان : یزدگرد- عباسی - گندمکار - نبوی -رضا زاده -پارسی -مهدی موحد -علی خورجه - محمدی - شاه بخشی - خسروی - شایگان - احتشام زاده- عبداله موحد - اکبر کاظمی - طاهریان و احمدیان .

ضمنا آقای فکری رئیس باشگاه طی سخنرانی خود درباره اقدامات اخیر باشگاه مطالبی اظهارداشت.

بازدید از اطلاعات

روز گذشته‌دانش آموزان‌دبیرستان مهران بسر پرستی آقایان محمد داود زاده رئیس و بدرالدین یغمائی دبیر ادبیات دبیرستان بموسسه اطلاعات آمدند واز کلیه قسمتهای فنی و تحریری بازدید بعمل‌آوردند.

برنامه ومواد امتحانی کلاسهای روزنامه نگاری

برنامه ومواد امتحانی کلاسهای مقدماتی وتکمیلی روزنامه نگاری دانشکده حقوق بشرح زیراعلام شد :

امتحان نهائی کلاس مقدماتی ساعت ۳بعداز ظهر روزشنبه اول‌خرداد وامتحان کلاس تکمیلی ساعت چهارونیم بعدازظهر همان روزانجام خواهد شد .

مواد امتحانی عبارت خواهند بودازکلیه دروسی‌که درطول‌سال‌تحصیلی توسط دکتر «ولارد» استاد کلاسها تدریس شده وسئوالاتی نیزازقانون مطبوعات، قانون اساسی ایران ومتمم‌آن، آئین نامه خبرنگاران وآئین نامه چاپخانه ها.

شرکت درامتحانات منوط به تسلیم نمودن رساله های مربوطه تا ساعت ۶ بعداز ظهرروز پنجشنبه ۱۶ اردیبهشت بدبیرخانه کلاس های روزنامه نگاری ونداشتن غیبت بیش از حدنصاب معین درطول سال وموجود بودن مدرك تحصیلی لازم بهمراه باکارت تحصیلی ورونوشت شناسنامه و عکس خواهد بود .

دانشجویانیکه درامتحان غایب باشند مردود میشوند وجلسه امتحان تجدید نخواهدشدوازروز ۱۸اردیبهشت ماه کلاسها تعطیل خواهد بود .

از :اسپهانی

تلاش ژاپن

هنوز خیلی مانده است که محل بر گزاری بازیهای المپیك ۱۹۶۴ را کمیته بین المللی المپیك انتخاب نماید. بااین وصف شهر توکیو برای این‌بازیها خود را کاملا آماده کرده و حتی«آفیش» بازیهای مزبور را به کلیه کشور ها فرستاده است .

از طرف دیگر نمایندگان کمیته المپیك ژاپن به کشور های مختلف اعزام شده‌اند که از روسای کمیته های‌ملی المپیك تقاضانمایند درکنگره بین المللی بنفع شهر توکیو رای دهند . اکنون آقای « تاکاشیما » عضو «کمیته المپیك ژاپن برای این‌منظور مهمان ما میباشد.

چندی پیش پرزیدنت‌آیزنهاور از «اوری برونداج » رئیس کمیته‌بین المللی المپیك بنام ملت امریکا درخواست‌نمود در مورد بر گزاری بازی‌های لمپیك ۱۹۶۴ازشهر«دیترویت» جانبداری کند. همچنین‌چند کشور دیگر نیز داوطلب تشکیل این بازیها هستند و برای رسیدن به هدف خود کوشش مینمایند .

مطالب فوق مربوط به موضوعی است که هنوز به انجام آن پنج سال مانده است. حال باید دید ما چگونه انجام وظیفه مینمائیم.

مسابقات کشتی جهانی ۱۹۵۹ چهار ماه دیگر در شهر تهران بر گزار خواهد شد . بااینکه دو سال‌است ما در این ستونها درباره اهمیت این مسابقات بحث میکنیم متاسفانه هنوز یك مرجع اصولی وجود ندارد که نحوه فعالیت خود راعلنی سازد و نگرانی علاقمندان را رفع نماید. مثلا آفیش و برنامه مسابقات و طرز پذیرائی از مهمان‌از مسائل مجهول است که بجز مسئولین مسابقات دیگران از آن اطلاع ندارند . در تشکیل مسابقات قهرمانی وزنه برداری جهانی عدم‌توجه مسئولین باعث گردید که مخارج گزاف برای ما ببار آید . آیا فدراسیون کشتی ایران هم میخواهد با زور پول معایب خود را پرده‌پوشی کند ؟ بالاخره روزی همه از نحوه کار مسئولین باخبر خواهند شد.

شرکت سهامی پخش آلومینیوم قیمت پنجره‌های آلومینیومی رااز قرارهرمترمربع

۸۵۰ تا ۱۲۰۰ ریال

تثبیت نموده بنابراین ازاین پس در و پنجره آلومینیومی باهمه مزایائی‌که دارد ازنظر قیمت نیز باچوب وآهن رقابت می کند بااین تفاوت‌که :

به‌آسانی وبا هزینه ناچیز بدورترین نقاط‌کشور قابل حمل بوده ودر وقت وهزینه نیز بمیزان قابل توجهی صرفه‌جوئی می کند.

برای مشاهده دروپنجره‌متجاوز ازدویست نوع پروفیل آلومینیوم به:

شرکت سهامی پخش آلومینیوم- خیابان شاه - بین یغما وشیخ هادی شماره ۹۲۶

تلفن ۶۶۴۰۵-۶۶۴۰۶ مراجعه فرمائید.

سازمان فاکوپا آ-۳۲۵۶

در جهان ورزش

حادثه

ایمولا (ایتالیا) (یونایتد پرس) دریك مسابقه موتور- سیکلت رانی در ایتالیا«هاری هینتون» قهرمان مشهور استرالیائی بشدت مجروح و سینه وبازوی چپ و شانه‌او شکست ، مجروح فورا به بیمارستان برده شد واز سینه او معادل نیم لیتر مایع که قسمت اعظم آن خون بود خارج شد . حال بیمار رو به بهبودی است ولی خطر برطرف نشده است .

مبارزه در هولیوود

در ورزشگاه شهرهنرپیشگان «کنی لین» مشت زن امریکا در سبك وزن ، حریف خود جانی بوسورادر راوند ششم شکست داد . مسابقه قرار بود در ده راوند انجام گیرد ولی داور در راوند ششم لین رابرنده اعلام کرد.جریان مسابقه از رادیو وتلویزیون پخش گردید .

مسابقه کشتی امریکا

استیل واتر (اوکلاهوما) (یونایتد پرس) مسابقات کشتی با شرکت ۱۵۰ قهرمان در استیل واتر آغاز شد وابتدا از بنیان گزار کشتی مدرن تجلیل بعمل آمد . مسابقات مزبور به سبك یونان و روم انجام می شود که‌در آن فقط از کمربه بالا فن زده میشود . مسابقات فینال کشتی آزاد نیز انجام گردید .

بهترین قهرمان این مسابقه جزو تیم آمریکا محسوب خواهند شد‌که قرار است در مسابقات پان امریکن شرکت نموده وسپس عازم شوروی شوند .

شوروی ها وقتی در بهار سال گذشته به امریکا مسافرت نمودند در مسابقه ای که در او کلاهوما با قهرمانان .امریکائی دادند پیروز شدند .

بخاطریك مبارزه هیجان‌انگیز

قطعه زمین متروکی معروف شده‌است

نیویورك (آسوشیتدپرس) بین خیابانهای پنجاه ویکم وپنجاه ودوم نزدیك خیابان زیبای پنجم نیویورك قطعه زمینی است‌که فعلا محل‌پارکینك اتومبیلها میباشد وقراراست اینگمار جوهانسون قهرمان سنگین وزن‌مشت زنی سوئد اینجارا برای تمرین مورد استفاده قراردهد.

دراینجا قبلا چندساختمان وجود داشت‌که اخیرا خراب شده وبرای ایجاد یك عمارت آسمانخراش برای هتل درنظرگرفته شده ولی چون ساختمان شروع نشده آنجارا پارکینك اتومبیل کرده‌اند .

طرفداران وعلاقمندان مسابقات ورزشی معتقدندکه بجای استادیوم یانکی مسابقه دراین محل اجراشود زیرا تعداد بیشتری تماشاچی از آن استفاده میکنند وجوهانسون خواهد توانست بلیط ورودی بیشتری‌بفروشد.

امابرای انجام مسابقه دراین نقطه پرازدحام بایددیواری ساخته شده وجای نشستن برای تماشاچیان درست شود. هنوز جزئیات این امرروشن نشده . مسابقه قراراست شنبه ۲۵ ژوئن انجام شود .

تغییرات ورزشی در شوروی

فرانکفورت (یونایتد پرس) یك رود که وزارت ورزش شوروی منحل کنفرانس از مسئولین امور ورزشی واداره‌فعالیتهای ورزشی بعهده‌سازمان اتحاد جماهیر شوروی دراین هفته در های غیر دولتی واتحادیه انجمنهای مسکو تشکیل می گردد تاتغییرات ورزشی واگذار گردد .

عمده و تجدید سازمان در وزارت بودجه ورزش شوروی معادل ۲ ورزش شوروی بدهد واحتمال می میلیارد دلار می باشد .

-۷۷-

«قبل‌از حرکت ازفلورانس ،من موفق شدم‌یك پرده از نقاش معروف فورینی راکه متعلق به کلکسیون سانگالتی که‌متاسفانه امروز ازبین‌رفته است بود برای دختر عمویتان راشل بفروش برسانم .

پرده زیباو بی‌نظیری بود .د درگوشه پلکان ومحل نیمه‌تاریکی که‌بهترین جابرای‌چنین‌تابلوی‌زیبائی‌بود نصب گشته‌بود .بدون‌شك شما‌آنرا هنگام مسافرت به فلورانس ندیده‌اید .

من‌جواب دادم:

-نه .ندیده‌ام . »

راشل وارد اطاق شد . او همان لباسی راکه شب عید میلادمسیح بتن کرده بود دربرداشت ولی متوجه شدم شالی بروی شانه خود انداخته است . ازاین موضوع خوشحال شدم . نگاه او بروی چهره‌های ماچرخید، گوئی میخواست ازروی حالت‌ما درك نماید روابط ماتاکنون چگونه بوده‌است .

راینالدی گفت :

«من داشتم برای پسر عمویتان فیلیپ تعریف میکردم که‌از فروش تابلوی حضرت مریم اثر فورینی چقدر خوشنود هستم . ولی ضمنا باید بگویم جداشدن از چنین تابلوی گرانبهائی بسیار غم‌آور میباشد .

راشل گفت :

- ماعادت باینکار داریم ، اینطور نیست ؟

مابفروش گنجهای خود عادت کرده‌ایم . »

من از ادای لفظ «ما» بین راشل و راینالدی در چنین موردی تعجب .دم . ناگهان پرسیدم :

«آیا شما موفق بفروش ویلا گشتید ؟ .

راینالدی پاسخ داد :

- هنوز خیر درحقیقت تاحدی علت مسافرت من باینجا این است که دراین باره بادختر عمویتان راشل صحبت کنم ، ما تصمیم گرفته‌ایم بجای اینکه ویلا را بفروش برسانیم ، آنرا پس ازگرفتن سرقفلی برای سه‌یا چهارسال به‌اجاره واگذار کنیم . این کار بهتر از فروش است زیرا به‌این ترتیب هم ویلا رااز‌دست نداده‌ایم وهم ازآن استفاده برده‌ایم . ممکن است دختر عموی شما یکی از این روزها تصمیم بگیرد به فلورانس بازگردد . اوسالهای سال دراین شهر بسربرده است .

- من عجالتا تصمیم بازگشت به فلورانس را ندارم .

- بسیار خوب مانعی ندارد . بعدا دراین باره صحبت خواهیم کرد .»

درحالیکه راشل از اینطرف اطاق به آنطرف مرتبا قدم میزد ، چشمان راینالدی اورا تعقیب مینمود . من آرزو میکردم که‌هرچه زودتر راشل برسر جای خود بنشیند تااین کمدی پایان یابد . صندلی همیشگی او درکنار سالن قرارداشت . هیچ علتی جز تمایل به‌نشان دادن لباس خود نمیشد برای رفت آمدراشل‌متصور شد، من یك صندلی درمقابل راشل قرار دادم ، ولی اوبروی آن ننشست .

راشل گفت :

«هیچ میدانی که راینالدی بیش از یکهفته درلندن‌بوده‌است بدون‌اینکه مرا از ورود خود مطلع نماید . هیچگاه در عمر خود متعجب تراز هنگامیکه سی‌کمب ورود اورا بمنزل ماطلاع داد نبوده‌ام . فکر میکنم خبر ندادنش بمن بیشتر به‌قایم‌باشك شباهت داشته است .»

راشل نیمرخ خودرا بطرف او برگرداند و لبخندی زد . راینالدی شانه‌هایش رابالا انداخت و گفت :

«امیدوار بودم که‌ورود ناگهانی من باینجا باعث خوشحالی بیشتر شما خواهد شد . این مسافرتهای غیر منتظره بنا بموقعیت موجب شعف ویا ناراحتی فراوان میگردد . آیا بخاطر می‌آورید روزی راکه در رم من وکوزیمو درست هنگامی بمنزل شما وارد شدیم که شما خودرا برای رفتن بیك مجلس شب‌نشینی در منزل «کاستلوچی» آماده میکردید ؟ شما از دیدن مادر آنهنگام بسیار ناراحت شدید .

راشل درحالیکه میخندید پاسخ داد :

-آه ! ولی آخر ناراحت شدن من علت داشت . اگر شما علت آنرا بخاطر نمی‌آورید ، من بدون شك آنرا برای شما بازگو نخواهم کرد .

راینالدی گفت :

- فراموش نکرده‌ام . من حتی رنك لباس شمارا در آنشب بخاطر دارم . مانند رنك عنبر بود . و«بنیتوکاستلوچی» برای شما گل فرستاده بود . من کارت ویزیت اورا درمیان گلها دیدم ولی کوزیمو متوجه آن نشد . »

سی‌کمب بداخل اطاق آمد و آماده بودن شام رااعلام داشت . راشل درحالیکه دائما میخندید واتفاقاتی راکه در رم افتاده بود بیاد راینالدی میاورد بطرف اطاق ناهار خوری براه افتاد . من هیچگاه تاآنلحظه باین شدت احساس ناراحتی و غصه نکرده بودم . آنها به صحبت درباره اشخاص واتفاقات مهم ادامه دادند . گاهگاهی راشل دست خودرا ازآنطرف میز مانند اینکه کودکی را بخواهد نوازش کند ، بطرف من دراز میکرد و میگفت : «فیلیپ عزیز ، مارابخشید . واقعا قرنی است که راینالدی را ندیده‌بودم ؟» ودراین هنگام باچشمان تاریك و مخمور خود درچشمان من مینگریست و به‌آرامی لبخند میزد .

یکی دوبار آندو بایکدیگر شروع بصحبت کردن بزبان ایتالیائی نمودند . راینالدی بزبان انگلیسی حرف میزد ، سپس ناگهان لغتی را نمیتوانست بیاد بیاورد و بطرف من رومیکرد و پس‌از معذرت خواستن حرف خودرا بزبان ایتالیائی ادامه میداد . راشل نیز بایتالیائی باو پاسخ میداد ودرحالیکه لغات خارجی باسرعتی که‌هنگام تکلم بانگلیسی در او دیده نمیشد ازمیان لبانش خارج میشد ، من احساس میکردم که طرز رفتار اودر این هنگام کاملا تغییر کرده‌است . راشل دراین هنگام با هیجان بیشتر ، خندان ترو سریعتر صحبت میکرد و درچشمان اوبرقی دیده میشد که‌تاآن زمان برای من ناشناس بود و من از احساس آن افسرده میشدم .

احساس میکردم این دو موجود درکنار میز غذا میان دیوارهای چوبی اطاق نهارخوری من خودرا ناشناس میبینند : آنها میبایست درفلورانس ویا دررم وقت خودرا بین اشخاصی که‌حرفهای آنها را میتوانستند بفهمندو با خنده آنان بخندند بگذرانند و نوکران سبزه رو به‌آنها خدمت کنند ودر مقابلشان تعظیم نمایند . آنها نمیبایست دراینجا دوراین میز که زیرآن سگهای کوچك مشغول غذاخوردن هستند وسی‌کمب دائما ازکنارشان رد میشود باشند . من درصندلی خود چرت‌میزدم و ناامید وافسرده بودم، مانند مرده متحرکی پشت میزی که همواره بانشاط وشادی مینشستم اکنون قرار داشتم .

نیازمندیها و آگهی‌های کوچک

استخدام میشود

استخدام نقاش تبلیغاتی
سازمان فاکوپا برای انجام امور تبلیغاتی بچند نفر نقاش ورزیده نیازمند است .
نشانی ـ خیابان نادری ـ کوچه گوهرشاد شماره ۳۶
آ ـ ۳۱۱۰ ۱ ـ ۶

استخدام راننده
یک راننده باتجربه آشنا بزبان انگلیسی وامور پستی تلگرافی و گمرکی برای تمام روز استخدام میشود . داوطلبان ازساعت ۹ الی ۱۲ قبل ازظهر با دردست داشتن گواهینامه رانندگی و گواهینامه های حسن خدمت به‌سفارت کبرای چین‌شمیران‌زعفرانیه ـ خیابان اوین پسیان مراجعه نمایند .
آ ـ ۳۰۴۲ ۱ ـ ۳

یک دوشیزه یابانو برای تصدی دفتر یک استودیو تمام وقت استخدام میشود حق تقدم باآنهائیست که به زبان انگلیسی وماشین نویسی فارسی آشنا باشند استودیو شماره ۲ سانی میدان ۲۴ اسفند جنب دفتر اسناد رسمی ۱۴۶
آ ـ ۳۰۶۸ ۱ ـ ۲

آگهی استخدام
دانشکده پزشکی دوتن دستیار بشرح زیر بمسابقه انتخاب مینماید .
۱ـ دستیاربخش دوپزشکی بیمارستان رازی یک‌تن
۲ـ دستیار بخش بیماریهای‌روانی بیمارستان روزبه یک‌تن
داوطلبان میتوانند از تاریخ‌ششم تابیست‌و ششم اردیبهشت ماه ۱۳۳۸ بامدارک خود بدبیرخانه دانشکده پزشکی‌مراجعه وثبت‌نام نمایند.ضمنا اضافه میشود داوطلبان تازمانیکه بودجه استخدامی آنان تامین نشده است باید بدون حقوق خدمت‌نمایند.
رئیس دانشکده پزشکی .
دکتر فرهاد
آ ـ ۳۲۲۶ ۱ ـ ۲

سه‌نفر جوان دوچرخه سوار که قادر به سپردن بیست و پنج هزار ریال ودیعه نقدی باشند برای تحصیلداری مورد نیاز است.
خیابان اکباتان مقابل کارگزینی شرکت تلفن موسسه کاریابی‌ملی
آ ـ ۳۲۳۴ ۳ ـ ۱

هتل کارلتون
به چند کارمند و مستخدم زن و مرد احتیاج دارد برای مذاکره شفاهی از ساعت ۱۰ تا ۱۳ و ۱۵ تا ۱۷ بمحل ساختمان هتل در خیابان ثریا به‌آقای موریس مراجعه شود.
آ ـ ۳۷۵۵ ۱ ـ ۴

اجاره داده میشود
یک طبقه از ساختمان‌واقع درخیابان تخت جمشید مقابل درب جنوبی بیمارستان شماره ۲ ارتش دارای‌شش اطاق . حمام . آشپزخانه وباغچه‌زیبا ازساعت ۱ الی ۴ بعداز ظهر ها مراجعه فرمائید .
آ ـ ۲۶۱۱ ۱ ـ ۲

Attention office men!
Can you type 30 words per minute in English?
Can you speak and spell English well?
Are you willing to go out of Tehran?
If you have ALL above qualifications.
Apply M-K-O lokal personnel- Karaj.
Road, passed Pepsi Cola plant, military.
Road, in person.
آ ـ ۳۱۸۶

بانو یا دوشیزه ای که ماشین‌نویسی لاتین وزبان انگلیسی را کاملابداند برای تمام روز نیازمندیم به صندوق پستی ۱۶۲۳ مکاتبه فرمائید .
آ ـ ۲۹۰۳ ۱ ـ ۲

یک‌دوشیزه یاخانم‌برای فروشندگی طبقه‌فوقانی‌ویک فروشنده مرد جهت قسمت پائین فروشگاه ترمه استخدام میشود .
داوطلبین ازساعت ۳ الی ۴ میتوانند بشرکت ترمه چهارراه شاه مراجعه نمایند .
آ ـ ۲۸۷۷

یک‌بانوی جوان‌جهت‌خدمت درمنزل‌و پرستاری‌دوطفل باحقوق‌ماهیانه ۱۵۰۰ ریال مورد نیازاست. داوطلبان وسیله تلفن ۴۷۱۰۸ ازساعت ۹ تا ۱۲ صبح باآقای بیانی مذاکره نمایند .

یک پرستارزن برای نگاهداری کودک مورد نیاز است به تلفن ۲۳۴۱۶ مراجعه شود .
آ ـ ۲۸۱۷ ۱ ـ ۳

مهندس راه وساختمان
که کارهای محاسبه ومتره مارا انجام دهد نیازمندیم
شرکت سهامی آرمه
خیابان شاه . کوچه یغما . جنب کنسرسیوم
آ ـ ۲۹۲۱ ۱ ـ ۲

مستغلات

هرمبلغ‌پول میخواهید
مستقیما باورقه مالکیت رجوع‌فرمائید لاله‌زار ۳۹۷۸۴ به بنگاه کوشان
آ ـ ۲۲۷۰ ۱ ـ ۲۰

نقشه‌های ساختمانی
توسط مهندسین مجرب شرکت
ساختمانی بتون‌ریز
بطور رایگان تهیه ومقاطعه آن بقیمت مناسب انجام میگردد چهار راه‌دروازه دولت مقابل خیابان سعدی تلفن ۶۹۴۹۰ .جنب آموزش فرهنگ
آ ـ ۲۵۵۸ ۱ ـ ۱۰

برای اجاره
ویلای یکطبقه شامل ۱۶ اطاق و زیر زمین مسکونی ـ گاراژ ـ اطاق‌مستخدم ـ انبار و سایر لوازم با برق و تلفن و حمام و آشپزخانه مدرن برای مدت چهارماه‌ازبیستم خردادمبله‌وبدون‌مبله باجارمواگذارمیشود‌طالبین‌بین ۱۲ تا ۲ بعد از ظهر بتلفن ۸۴۹۲۴ یا تجریش‌خیابان پهلوی ایستگاه‌محمودیه خیابان‌فرشته شماره ۱۲ مراجعه فرمایند
آ ـ ۲۶۷۱ ۱ ـ ۳

احتیاج فوری
چند دستگاه خانه برای سکونت خارجیها در شمال‌شهر مورداحتیاج فوری‌است مالکین‌مستقیما «بشرکت اسکار» خیابان تخت جمشید شماره ۳۰۷ تلفن ۶۵۹۰۱ مراجعه‌فرمایند.
آ ـ ۳۰۷۶ ۱ ـ ۵

مستقل سه اطاقه‌ای
باکلیه وسائل برق وآب لوله‌کشی برخیابان شاه غرب سیمتری نظامی جنب ز یمنس ایران اجاره داده می شود برای مطب آقایان دکترهابسیار مناسب است .
آ ـ ۲۳۹۷ ۱ ـ ۳

یکدستگاه آپارتمان تمام‌مبله‌اجاره داده میشود .
خیابان مستوفی ـ خیابان شیرین پلاک ۱۲ تلفن ۸۲۶۲۵ منزل رفائیل دائی زاده
آ ـ ۲۸۴۷ ۱ ـ ۲

اجاره داده میشود
طبقه چهارم ساختمان ۶۰۰ متری واقع درخیابان فردوسی مشتمل بر ۲۰ اطاق وسایر لوازمات با تراس ۶۰۰ متری‌که دارای اطاق آب.برق. وسایر لوازم میباشد بانضمام محل هائی برای نصب تابلوهای تبلیغاتی دیواری، نئون برای شرکتها ، بانکها، نمایشگاه ، استو دیوی فیلمبرداری، فروشگاه وغیره کلا، ویاجزءا اجاره داده میشود .

طالبین بخیابان فردوسی پاساژ ۲۶ شماره ۱۱ تلفن شماره ۳۲۴۴۰ مراجعه نمایند
آ ـ ۲۲۳۱

آگهی مزایده فروش زمین
یك قطعه زمین کنار خیابان آسفالته سیلو تهران بمساحت ۸۵۰۴ مترمربع از اراضی فرح‌آباد واقع در جنوب‌شهر طبق نقشه موجود در اداره امور هنرستان دختران وپرورشگاه شاهپور یکجا یابه قطعات ۲۰۰ و۳۰۰ متری بفروش میرسد طالبین با مراجعه و ملاحظه نقشه همه روزه قبل از ظهر ها میتوانند پیشنهاد خودرا در حداکثر قیمتی که حاضر بخرید هستند با پیوست کردن فیش سپرده ۱۵٪ کل بهاء پیشنهادی که‌دربانك ملی مرکز به حسابجاری ۴۳۴۴۷ اداره امور هنرستان دختران وپرورشگاه شاهپور پرداخته باشند تا ظهر روز بیست و یکم اردی بهشت‌ماه بدفتراداره تسلیم نموده ورسید دریافت دارند‌پیشنهادات رسیده درساعت ۹ صبح روزچهارشنبه بیست‌ودوم اردیبهشت باز وخوانده‌می شود حضور پیشنهاد دهندگان آزاد بوده وبه پیشنهادات فاقد سپرده و منضم به چلو پیشنهاداتی که خارج از موعد مقرر برسد ترتیب اثر داده نمیشود به خریداران یکجا حق تقدم داده خواهد شد اداره در رد یاقبول یك یا کلیه پیشنهادات مختار است.
اداره امورهنرستان وپرورشگاه‌شاهپور
آ ـ ۲۶۶۴ ۱ ـ ۲

واگذار میشود

دو درب مغازه بزرگ با زیر زمین هادر بهترین نقطه خیابان شاهرضا . طالبین بتلفن ۳۳۲۸۳ مراجعه‌فرمائید.
آ ـ ۲۸۴۳ ۱ ـ ۲

آگهی‌های متفرقه

رستوران جدید «لوزان» افتتاح شد

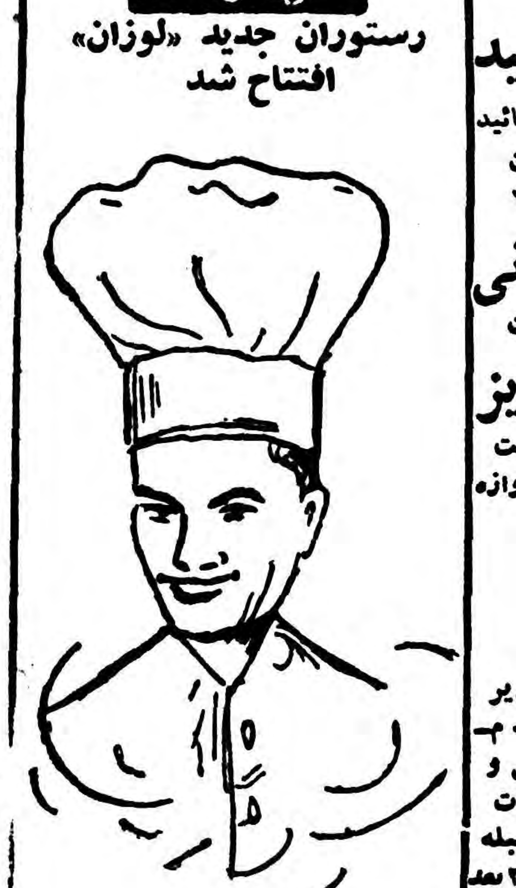

کمیت وکیفیت منوهای شب وروزما درسالن رستوران‌مدرن و سرویس عالی وبهاء مناسب بدون تردید رضایت کامل هرمشکل پسندی را جلب میکند خیابان ایرانشهر(بین شاهرضا وتخت جمشید)
تلفنهای ۴۹۳۲۱ و ۴۲۰۶۵
آ ـ ۲۲۶۳ ۱ ـ ۱۰

برای هرگونه سفارشات پلاستیکی به پلاستیك سازی اوج به تلفن ۵۱۹۰۲ مراجعه فرمائید .
آ ـ ۱۸۷۲ ۱ ـ ۱۵

تدریس انگلیسی
معلمی مجرب کار آزموده آمریکا دیده که میتواند زبان انگلیسی‌مقدماتی وعالی‌را در منزل شما تدریس کند برای بعد از ظهر شاگرد میپذیرد ـ طالبین از ساعت ۴ تا ۸ بعد از ظهر باتلفن ۴۳۲۴۱ آقای هاشمی مکالمه نمایند .
آ ـ ۲۸۵۲ ۱ ـ ۱۵

بورس کاه تهران
قابل توجه دامداران
معماران ـ مالکین دهات کاه مرغوب را بهر مقدار که باشد بمحض اطلاع ولو تلفنی به آدرس تعیین شده اعم از گاوداری یاساختمان با تخفیف نسبت بنرخ میدان سریعا حمل و تحویل مینماید ـ مالکین و دامداران نیز میتوانند نسبت بفروش نقدی کاه مراجعه نمایند ـ تلفنهای ۳۶۴۳۳ و ۳۴۵۲۵ آدرس خیابان تخت طاوس جنوب نبه باغ صبا بنگاه‌حکیمی
آ ـ ۲۸۵۴ ۱ ـ ۱۳

برای تسطیح اراضی
از بولدوزر و انگلدوزر های قوی و وسائل موتوری شرکت سهامی متاع استفاده کنید تلفن ۸۴۵۹۵ ساعت ۶ تا ۸ بعد از ظهر شمیران مقابل بانك ملی .
آ ـ ۳۷۶۳ ۱ ـ ۴

محصولات علاءالدین انگلستان
برای کلیه لوازم یدکی محصولات علاءالدین وبهترین اجاقهای‌خوراکپزی قشنگترین‌دوچرخه و سه‌چرخه‌بچه‌گانه مناسبترین کولر برای مناطق‌گرمسیر و شرجی به‌فروشگاه علاءالدین خیابان نادری ـ مقابل سفارت انگلیس‌تلفن ۴۳۰۰۷ مراجعه فرمائید .
آ ـ ۳۲۵۰ ۱ ـ ۷۸

تلمبه فوگل اطریش
درهمه اروپا مشهور است
نماینده انحصاری
شرکت سهامی تهران اروپ
آ ـ ۴۴۵۷۲ ۱ ـ ۲۰

جویای کار

طبیب دیپلمه وبا تجربه آشنابه زبانهای انگلیسی و آلمانی حاضر است بعداز ظهر ها در موسسات ملی ویا نمایندگی داروئی خدمت نماید .
لطفا به شماره ۵۷۳ دفتر راهنمای اطلاعات رجوع فرمایند.

کمپوت شاداب خراسان مرغوب‌تر میشود
تعویض و نصب ماشین‌های جدید کارخانه کمپوت سازی شاداب ادامه دارد. بدین وسیله باطلاع مشتریان محترم میرساند که در سال جاری محصول این کارخانه بمراتب بهتر ومرغوب‌تر شده و در قوطی‌های‌جدید ببازار عرضه میشود .
آ ـ ۱۷۴۲ ۱ ـ ۵

خانم محترم ـ آقای عزیز
از نمایشگاه ما دیدن فرمائید چون میتوانید با هر مبلغ وجه نقد دارای یخچال ـ تلویزیون ـ رادیو ـ ضبط صوت ـ رادیو گرام بشوید .
چهار راه پهلوی امیریه کالای‌اروپا تلفن ۴۰۷۶۴
آ ـ ۲۳۵۹ ۱ ـ ۳

بفروش میرسد

اشیاء عتیقه کمیاب ازهر قبیل و انواع ظروف چینی وبارفتن ولاله های کریستال وبشقابهای قدیمی‌وسرویس های بلور مرغی عکس‌دار تابلو های رنگ وروغنی وآب ورنگ ازهر قبیل ومینیاتور های اصیل عقیق ترمه‌زیر خاکی وغیره همه روزه بطورخصوصی ازساعت ۳ تا ۶ بعدازظهر بطور خصوصی بفروش میرسد. منیریه نزدیك لشگر کوچه ورزی شماره ۱۴
آ ـ ۲۸۶۹

خانه فروشی، رهن تصرف، اجاره
خانه بمساحت ششصد و شصت و پنج متر باعمارت دومرتبه دارای ۳ زیرزمین و شش اطاق وسایرلوازمات واقعه در جاده شمیران خیابان میراشرافی رجوع فرمائید لاله‌زار ۳۹۷۸۴
به بنگاه کوشان
آ ـ ۲۹۱۶ ۱ ـ ۵

کارخانه فروشی (باموقعیت مناسب)
یك کارخانه بابرق سه فاز و چاه عمیق باموتور وماشین آلات و یامحل آن بفروش میرسد تلفن ۵۰۰۲۶ .
آ ـ ۲۱۱۱ ۱ ـ ۱۰

یك شماره تلفن ۴بفروش میرسد بتلفن شماره ۳۴۰۴۱ مراجعه فرمائید.
آ ـ ۲۸۷۹

برای فروش
مبل اطاق سالن ازچوب‌رتان‌فیلیپینی دو تختخواب ویك دستگاه یخچال برقی ۱۴ فوتی وانواع‌مبل واثاثیه دیگر .
آدرس ـ منزل گروهبان ویلسن ـ قسمت شرقی خیابان یخچال‌از جاده شمیران کوچه چهارم‌دست چپ
آ ـ ۲۸۸۹ ۱ ـ ۲

زمین فروشی مرغوب
قطعه زمینی بمساحت ۲۷۰ متر (۳۰ × ۹)واقع‌درضلع‌شمالی‌خیابان‌نصرت مجاور چهارراه عسگری محصور با دیوار آجری از قرار متری ۵۵۰تومان بفروش میرسد طالبین بعدازظهرها به تلفن ۳۳۰۳۵ مراجعه نمایند .
آ ـ ۳۹۲۵ ۱ ـ ۳

خانه‌های تازه سازکوچك وبزرك
شمال شهرجهت فروش حاضراست.
آژانس رایت شاهرضا روبروی‌سینما رویال تلفنهای ۳۱۸۵۳ و ۳۲۹۷۱
آ ـ ۲۸۵۵ ۱ ـ ۱۰

خانه ای بمساحت ۱۲۰۰ متر باده اطاق، برق، چاه‌آب، استخروگلخانه وکلیه لوازمات برخیابان پهلوی ایستگاه محمودیه بفروش میرسد. تلفن ۳۲۴۴۰
آ ـ ۲۲۳۱ ۱ ـ ۳

گم شده

دو هزار ریال مژدگانی
سه قطعه چك بشماره‌های ۳۱۲۱۹۵ بتاریخ ۳۱ر۱ر۳۸ بمبلغ‌ده هزارریال و۳۱۲۱۹۶ بتاریخ ۱۰ر۲ر۳۸ بمبلغ‌ده هزارریال و۳۱۲۱۸۷ بتاریخ ۲ر۲ر۳۸ بمبلغ دوهزار وچهارصدریال بانك صادرات ومعادن ایران شعبه‌سلسبیل بانضمام هیجده هزارریال وجه نقد مفقود گردیده یابنده میتواند بنشانی چهارراه هاشمی نانوائی محمودفاضل مراجعه، وباارائه آن دوهزار ریال مژدگانی خودرا دریافت نماید .
آ ـ ۲۸۸۵

داوطلب میپذیریم
تلویزیون
کلاسهای کارآموزی علمی وعملی رادیو تلویزیون تشکیل داوطلبان برای ثبت نام میتوانند همه روزه ازساعت ۴ تا ۹ بعدازظهر بدفتر کانون فرهنگی بهروزخیابان باغ سپهسالار (روبروی سینما سعدی) مراجعه فرمایند تلفن ۳۵۹۹۳
آ ـ ۳۱۷۰

فروشگاه سماور نفتی طلو
شعله آبی
۸ دقیقه‌جوش

شاهپور مقابل سینما ...
تلفن ۶۶۴۹۰

فروش اتومبیل

یکدستگاه کامیون
برگوارد آلمانی مدل ۵۴ مرتب بالاستیکهای نو بفروش میرسد طالبین بتلفن ۲۳۳۱۰ مراجعه نمایند.
آ ـ ۴۷۱۹ ۱ ـ ۲

دودستگاه تاکسی فورد
کنسول ویرینفکت ۵۷ مشغول کار نقد و اقساط فروخته میشود طالبین به تلفن ۴۳۳۹۹ مراجعه فرمایند .
آ ـ ۲۷۶۵ ۱ ـ ۳

یك دستگاه اتومبیل وانت مرکوری بسیار تمیز مدل ۵۷ بفروش میرسد طالبین بتلفن ۴۷۷۳۸ مراجعه فرمایند .
آ ـ ۲۸۲۹ ۱ ـ ۳

آگهی فروش
اتومبیل آستین الف ۷۰ مدل ۱۹۵۴ که ۳۵۷۶۶ کیلومترکار کرده وصاحبش آنرا میرانده ومالیات ورود تاکنون پرداخت نشده ۹خرداد ۱۳۳۸ بفروش میرسد ـ طالبین‌بگاراژ سفارت کبرای انگلیس مراجعه نمایند .
آ ـ ۲۹۱۷ ۱ ـ ۲

آگهی تجدید مزایده
شرکت سهامی شیلات ایران تعداد شش دستگاه از وسائط نقلیه فرسوده خودرا که عبارت ازسه دستگاه کامیون شورلت ویکدستگاه گاز ودودستگاه جیپ ویلیز ازطریق مزایده کتبی بفروش میرساند .
طالبین میتوانند برای اطلاع‌ازشرایط مزایده وروبت ماشینها همه روزه‌در ساعت اداری باداره بازرگانی شرکت واقع درخیابان روزولت کوچه هدایت مراجعه نمایند .
قبول پیشنهادات تاآخر وقت‌اداری روز ۱۴ر۲ر۳۸ وقرائت پیشنهادات رسیده‌درساعت ده‌صبح روز ۱۵ر۲ر۳۸ خواهد بود .
حضور پیشنهاد دهندگان یانماینده رسمی‌آنها درجلسه‌قرائت پیشنهادات رسیده آزاد و شرکت در رد یاقبول یك یاکلیه پیشنهادات مختار است
شرکت سهامی شیلات ایران
آ ـ ۳۰۵۸ ۱ ـ ۲

آموزشگاهها

آموزشگاه زیبائی
اموزشگاه ماشین‌نویسی زیبائی‌شاه آباد از هر جهت مورد اطمینان است تلفن ۳۷۱۳۵

ماشین‌نویسی کشور
خیام مقابل پارك شهر بااسلوب ده انگشتی

رانندگی
میدانید اسلوب‌صحیح‌رانندگی و میکانیکی را درکجا می‌آموزند فقط در هنرستان فنی پرستو گمرك شاهپور تلفن ۲۳۹۱۶

تعلیم رانندگی صحیح
هنرکده فنی رانندگی و میکانیکی را با اخرین متد علمی بشما می آموزد و تا گرفتن گواهی نامه‌رسمی بشما تعلیم می دهد.
هنرکده فنی روبروی چاپخانه مجلس تلفن ۳۸۰۴۶

ثبت شرکتها

دفتر مشاوره فاضی
اساسنامه واوراق ثبت شرکت های تجارتی‌را تنظیم‌وانجام تشریفات‌قانونی ثبت شرکت‌را تعهد می‌نماید ـ علائم تجارتی را به ثبت میرساند .
نشانی ـ خیابان شاهرضا ـ غرب‌میدان فردوسی کوچه شاهرود تلفن ۴۷۷۰۶ پذیرائی ازساعت ۴ تا ۹ بعداز ظهر .

هما
بانوان باسلیقه
شیك ترین کیف عالی ترین مدل تحت‌نظر متخصصین کار آزموده با ارزانترین قیمت که درکیف‌سازی‌هما مقابل مجلس تهیه میشود ابتیاع فرمائید .

ماشینهای جوجه کشی

ایران طیور
بگنجایش ۶۰ الی ... تخم‌مرغ

راهنمای پزشکی

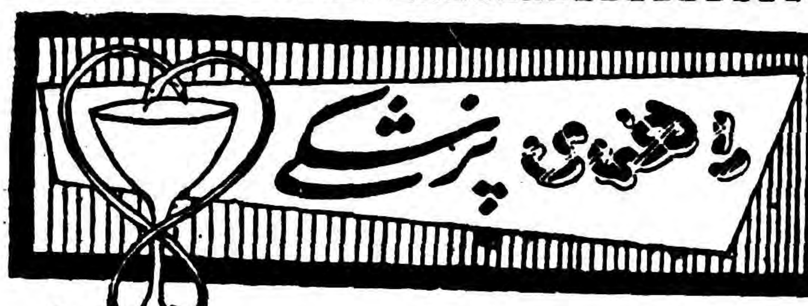

دکترهای متخصص دربیماری‌های قلب
دکتر تیمور کلالی
متخصص بیماری های‌قلب‌ازدانشگاه پاریس خیابان شاه آباد عمارت ۱۰ طبقه پذیرائی بعداز ظهر ها تلفن مطب ۳۴۱۲۲ منزل ۴۰۵۹۶

دکترهای متخصص درگوش و حلق وبینی
دکتر آزاد
متخصص گوش و گلو و بینی‌خیابان منوچهری کوچه ارباب جمشیدپذیرائی از ۴ تا ۸ر۵ بعداز ظهر تلفن ۳۹۵۸۸ و۳۹۵۸۴ صبح‌هابا تعیین وقت قبلی

دکترهای متخصص درامراض داخلی
دکتر مسعود امینی
معالج بیماریهای ـ داخلی ـ زنان‌و کودکان با بیست و دوسال سابقه طبابت ـ معالجه قطعی بیماری‌های: روماتیسم ـ سیاتیك ـ چاقی مفرط درد اعصاب ـ فلج وسستی اعصاب بوسیله الکتروفیزیو ترایی با وسائل مدرن آلمانی اشعه ماوراء بنفش و مادون قرمز و ماساژ های طبی ـ شاهرضا ـ جنب سفارت هندوستان تلفن ۴۴۷۱۴

دکتر اخوان صادقی
بیماری های درونی ـ کودکان ـ پوست ـ مقاربتی سلسبیل چهارراه وثوق تلفن ۶۵۰۱۵

متخصص بیماریهای جهاز هاضمه
دکتر رفیعی از دانشگاه پاریس . معده ـ کبد ـ روده ـ پذیرائی ۴ تا ۸ بعد از ظهر خیابان جامی اول کوچه پاریس .

پزشکان متخصص درجراحی پلاستیك
دکتر بحری
دانشیار دانشکده پزشکی
متخصص جراحی زیبائی وپلاستیك خیابان سعدی روبروی بمپ بنزین تلفن ۳۰۲۴۸۹

دکتر محمد ملك افضلی
صبح و عصر پذیرائی می‌نماید . قلهك مقابل خیابان دولت

دکتر سید محمود انگجی
نشانی دروازه دولت

دکترهای متخصص درمجاری ادرار و تناسلی
دکتر شاپور صدری
خیابان سعدی بالای بیمارستان‌امیر اعلم روبروی هدایت‌تلفن ۳۲۳۹۳ پذیرائی : ۴ تا ۸ بعد از ظهر

دکتر محمد رضا مسدد
رزیدنت سابق بیمارستان های آمریکا درمان قطعی بیماری های مقاربتی پذیرائی : ۸ـ۴ بعد ازظهر اول سعدی ـ چهارراه دروازه‌دولت

دکتر دانشگر
امراض مقاربتی جلدی تناسلی و سستی امراض زنانه و نازائی‌خیابان سپه مقابل پستخانه تلفن ۳۰۲۴۱۶

دکتر صادقی
درمان سوزاك تازه و کهنه وسستی وناتوانی‌جنسی‌مردان پذیرائی‌عصرها خیابان ری اول صدرالاشراف

دکتر معانی
امراض‌مقاربتی ـ مجاری ادرارامراض زنانه و سستی خیابان فردوسی مقابل بانك ملی ایران

دکتر ا ـ پولوسا
متخصص‌بیماری های‌مقاربتی،مجاری ادرار و تناسلی‌پذیرائی صبح‌وعصر خیابان فردوسی شمالی مقابل‌خیابان کوشك کوچه صادق تلفن ۴۶۵۸۹

دکترهای متخصص‌درامراض پوست
دکتر محققی
دانشیاردانشکده پزشکی
پذیرائی از ۴ تا ۸ بعد از ظهر نشانی دروازه دولت‌روبروی‌بمپ بنزین تلفن ۳۳۰۰۹

دکتر حسن محقق یزدی
متخصص بیماری های پوست و آمیزش از آمریکا خیابان پهلوی چهارراه امیر اکرم ۴ـ۸

دکترهای متخصص‌درامراض زنان
دکتر کیقباد کاوسی
متخصص بیماری های زنان رایمان مخترع تکنیك پلاستیکی برای درمان نازائی از آمریکا نشانی‌شاهرضامقابل ایرانشهرپذیرائی عصر ها

دکترهای متخصص درامراض دهان و دندان
دکتر آرام صفریان
خیابان یوسف آباد روبروی‌ت.ث.ث کوچه سیمی تلفن ۴۴۵۰

دکترهای متخصص دربیماری اعصاب
دکتر جعفر رحمانی
از دانشگاه لندن خیابان پهلوی بالاتر از چهارراه امیر اکرم تلفون ۴۵۱۱۴ پذیرائی صبح و عصر

احتیاجات زندگی

آرایش وزیبائی
سالن آرایش وزیبائی آلبا تلفن ۴۶۷۸۵ تحت نظر مادام هوانسیان ومتخصص آرایش، سر آلبا شاهرضاجنب‌لوان‌تور

نقشه‌های ساختمانی
قبل از تهیه هرگونه‌نقشه‌ساختمانی از مجموعه نقشه‌های ساختمانی شرکت فرازنو دیدن کنید ابتدای خیابان منوچهری پاساژ ساعتچی تلفن ۳۰۲۶۰۱

بذرافشان نظامی
بهترین تخم گل، تخم سبزی، تخم چمن وکود شیمیائی را دارد نشانی خیابان قزوین چهارراه ... تلفن ۲۴۰۰۰

آژانس اردستانی
مطلع‌ترین موسسه درباره تهیه‌همه نوع مسکن و اتومبیل
نشانی ـ خیابان شاه چهارراه سی متری تلفن ۴۱۹۴۹

سالن جدید دوزندگی سلوا
افتتاح سالن جدید دوزندگی‌سلوا را باطلاع عموم آقایان میرسانیم . لاله‌زار مهران تلفن ۳۳۰۳۶

تعمیرات درمنازل
تعمیرات رادیو ـ رادیو گرام ـ ضبط صوت و یخچال تحت نظر مهندس تحصیل کرده اروپا در منزل تلفن ۳۰۳۱۲۴

کشاورزان محترم
بازرگانی اصغر اکبری پور
هرمارك ماشینهای کشاورزی را بدون ...
همچنین کمپیون ... قسط
تراکتور را تامین میکند

دفترخانه‌های درجه یک تهران

دفترخانه ۱۲۴ جلال زرین خیابان سعدی روبروی ایران‌تور تلفن ۳۲۱۶۵

دفترخانه اسناد رسمی ۱۳۹
رضا عاصم گرگان چهارراه معینیه تلفن ۳۵۸۳۴

دفترخانه اسناد رسمی درجه ۱ شماره ۷۹ بنصدی محمد امامی‌واقع در چهارراه سید علی کوچه حریری شماره‌تلفن ۳۲۹۴۹

دفتر ازدواج ۲۲ و طلاق ۲۴ شمال شهناز خیابان امین‌الدوله ایستگاه گلچین تلفن ۳۰۲۲۶۹ جعفری ابهری

صاحب امتیاز و مدیر مسئول: عباس مسعودی
جای اداره خیابان خیام چاپخانه اطلاعات

کشت طیور
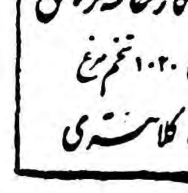
ماشینهای جوجه کشی کارخانه کرمانی
گنجایش ۷۵ الی ۱۰۲۰ تخم مرغ
سرچشمه ایستگاه کلانتری

کشیک امشب پزشکان

آقایان دکتر محمدرضا مسدد: دروازه ـ دولت اول‌خیابان سعدی تلفن ۳۲۹۳۳ دکتر کاظم نجم آبادی :شاهرضاغربی چهار راه بیمارستان پهلوی تلفن ۴۷۳۲۳ ـ دکتر محمد حسن رازانی: دوراهی یوسف اباد ـ دکتر خلیل رسولی : امیر اباد خیابان نصرت‌جنب کلانتری ۱۹ تلفن ۴۵۳۲۵ ـ دکتر غلامحسین مهرعلی : چهارراه سلسبیل تلفن ۶۶۶۶۰ دکتر کرامت‌اله فرهودی : خیابان شاهرضا پل چوبی تلفن ۳۸۵۱۰ دکتر هوشنگ بیضائی : قلهك‌خیابان دولت ایستگاه قنات تلفن ۸۱۹۱۰ـ دکتر حسین حمیدزاده : قلهك‌خیابان دولت چهارراه رستم آباد . (کشیك دائم)
آقایان دکتر ابراهیم‌شبلی :انتهای خیابان بهارجنب‌داروخانه‌خوشنویسان دکتر طواف :خیابان گرگان‌ایستگاه مدرسه .

کشیک امشب داروخانه‌ها

داروخانه مهر : خیابان شهباز
داروخانه سیما :خیابان‌نواب‌چهارراه شکوفه
داروخانه ستاره: خیابان‌سی‌متری نظامی چهارراه حشمت‌الدوله .
داروخانه حشمت :خیابان‌شهباز
داروخانه شبانه روزی‌امریکائی: مقابل درمانگاه دریفوس .
داروخانه محمدیان : خیابان‌ری‌جنب کوچه افشار
داروخانه شبانه روزی‌فرزادخیابان قلهك نزدیك داودیه مقابل ثبت‌قلهك
داروخانه و آزمایشگاه دکتر امینی (شبانه‌روزی) تلفن ۹۱۹۸۸ـ نارمك ایستگاه دفتر بازار مرکزی
داروخانه سعادت کشور: خیابان اسکندری چهار راه اسکندری .
داروخانه زیبا : خیابان ویلا ، چهارراه پهلوی تلفن ۴۵۲۹۰
داروخانه کاخ: خیابان کاخ‌جنب کوچه مشتاق

کشیک امشب بیمارستانها

بیمارستانها : مسمومین‌بیمارستان های شفا یحیائیان خیابان ژاله‌تلفن ۳۷۶۳۱ لقمان‌الدوله ادهم خیابان مخصوص بشت باغشاه تلفن ۳۳۲۳۳ مجروحین‌بیمارستانهای رازی‌درخیابان شاهپور و امدادی‌شیروخورشید‌خیابان مولوی‌باغ‌فردوس،زایمان‌وعوارض‌زنانه بیمارستان های زنان پیچ شمیران ووزیری خیابان شیخ هادی‌و زایشگاه حمایت مادران ونوزادان‌خیابان‌پاستور ودرمانگاه‌جنوب بنگاه حمایت‌مادران خیابان مولوی در مورداحتیاج فوری بپزشك مقابل‌وزارت بهداری‌بوسیله آمبولانس به‌پزشك کشیك هدایت‌می شوید .تلفن ۲۰۰۷۱

تلفنهای مورد نیاز

تلفن شهربانی: ۳۰۰۸۱ـ۳۰۰۸۴
آتش‌نشانی ۴۴۴۴۳ـ۴۴۴۴۴
نگهبانی پلیس تهران ۳۰۲۱۵۰
اداره راهنمائی ۳۰۳۶۱۴
راهنمائی تصادفات ۳۰۲۸۲۵
فرودگاه مهرآباد ۴۱۱۷۳
شرکت تلفن :۳۰۵۵۱۱
نگهبانی برق ۴۳۱۷۸
سازمان آب تهران ۵۱۰۰۰
شرکت‌بیمه بازرگانان ۲۴۰۰۰
بوتا گاز ـ سعدی ۵۲۲ـ۳۲۳۸۳
نمایندگی نستله (شرکت سهامی خوراك ۳۱۹۲۲ و ۳۶۵۴۲
شعبه بازرگانی حاجی سید حسن احمدزاده وپسران قسمت کشتیرانی. تلفن ۴۵۷۹۲
تجارتخانه خلیل ایران زاد ۳۳۷۰۶
فروشگاه ترمه چهارراه شاه ۶۵۶۱۹
شعبه بازرگانی حاج‌سیدحسن‌احمد زاده و پسران کشتی رانی ۴۵۷۹۲
شرکت سهامی بارو کشتیرانی ۳۰۴۸۲۵

تلفن های اطلاعات

تلفنخانه ۳۰۰۱۱ ـ ۳۰۰۱۹
شعبه آگهی ۳۰۲۶۳۳۵، ۳۰۵۱۰۸
سازمان‌شهرستانها ۳۰۵۰۶۷
سرویس‌حوادث ۳۰۳۵۶۹
کانون طوطی ۳۰۰۱۰
اطلاعات هفتگی ۳۰۴۸۷۸
اطلاعات‌بانوان ۳۰۳۳۱۳

تقویم اطلاعات

چهارشنبه هشتم اردیبهشت ۱۳۳۸
چهارشنبه بیست‌ویکم شوال ۱۳۷۸
چهارشنبه بیست‌ونهم آوریل ۱۹۵۹
اذان صبح :ساعت ۳ و۳۶ دقیقه
طلوع‌آفتاب : ساعت ۵ و۱۳ دقیقه
غروب آفتاب : ساعت ۱۸ و۴۱ دقیقه

زندگی ماقبل تاریخ

«مانشو»

چندی قبل در رادیو تلویزیون فرانسه مسابقه‌ای ترتیب داده‌بودند که جایزه آن صد هزار فرانك بود واز شرکت کننده‌ای پرسیدند:

ـ آیا میدانید پرنده‌ای که نمی تواند پرواز کند و لیکن مانند ماهی‌شنا میکند ،چه‌نام دارد ؟

و شرکت کننده جواب داد : پنگوئن !و جایزه رابرد. و مردم‌نیز برای او دست زدندو لیکن مردی که این جوابرا دادو مردمی که اینگونه ابراز احساسات نمودندهمه در اشتباه بوده و هیچکدام جواب صحیح را نمیدانستند .پرنده‌ای که قدرت پرواز ندارد و لکین به‌آسانی شنا میکند پنگوئن نیست بلکه

پرنده‌ای از خانواده و فامیل‌پنگوئن هاومانشو میباشد.

اصلا پنگوئن ها و مانشو ها با هم تفاوت زیادی دارند. پنگوئن پرنده‌ای است بقد ادرك معمولی که قدرت پرواز دارد. ولی پسر عموی پنگوئن یعنی مانشو پرنده‌ای است که طول قدش بیکمتر و بیست سانتیمتر میرسد و اصولا قادر نیست بهوا برخیزد .پنگوئن درقطب شمال سکونت دارد و لیکن‌مانشوها ساکن جنوب بوده و فقط در باغ وحش هابا پسر عمو های خودملاقات میکنند زیرا هیچیك از آندو از محیطی که درآن سکونت دارند ، قدم به‌بیرون نمیگذارند.

دریا نوردان هلندی و انگلیسی که برای اولین بار مانشو هارا دیدند آنها رابا پنگوئن ها که قبلا در قطب شمال دیده بودند اشتباه کرده وفکر نمودند که آنها پنگوئن های بزرك میباشند . در حالیکه پنگوئن های بزرك امروزه وجود ندارند و فقط سراغ آنهارا میتوان در موزه های علوم طبیعی گرفت.

زندانی قطب جنوب

گرچه مدت زیادی نیست که دانشمندان طبیعی مشغول مطالعه‌بر روی این پرنده شده‌اند ولی دراین مدت اطلاعات ذیقیمتی بدست آورده‌اند . طبق مطالعات آنها ، مانشو در دوره سوم زمین‌شناسی و اقلا چهل میلیون سال قبل از نوع بشر بوجود آمده است. ولی در تمام این زمان طولانی ،پرنده مزبور در محلی که فقط پنجهزار کیلومترمربع وسعت دارد زندگی نموده ودر حقیقت در آنجا زندانی میباشد و تازگی عده‌ای از آنها را به باغ وحش‌های نقاط مختلف عالم، حتی‌به آفریقا برده‌اند.

شناگر ماهر

بطور کلی مانشو ها بالغ‌برهفده نوع میباشند که قد بعضی از آنها مانند گورفو یا مانشوی اولی بیش از چهل الی پنجاه سانتیمتر نیست

پرنده‌که چهل میلیون سال قبل وجودداشته وکاریکاتور انسان نام دارد.

ولی بعضی دیگر مانند انواع رویو وامپرور قد بلندی داشته‌وقدشان بیش از یکمتر بوده و وزن آنهابه چهل کیلو میرسد.

اصولا مانشو پرنده مناطق سرد سیر بوده و جزدر میان یخو برف وسرما در جای دیگری نمیتواند زندگی کند.

وعجیب آنست که رنك کلیه مانشوها در قسمت پشت سیاه وبروی سینه سفید می باشد و بطوردسته جمعی زندگی مینمایند و تقریبا میتوان آنها راکاریکاتور نوع بشر نامید.

جانوران آبی برای مانشو دشمنان خطرناکی بشمار میروند ولی پرنده مذکور از آنها واهمه‌ای ندارد زیرا بامکرو حیله خودرا خلاص‌مینماید ورنك سیاه و سفید بدنش نیز در مخفی نگاهداشتن او رل مؤثری بازی میکند و بعلاوه پوشش بدن پرنده مزبور ،حربه‌ای در برابرسرما بشمار میرود و حتی سرمای چهل درجه زیر صفر نیز تاثیری دراو ندارد.

موسیقی وورزش

پس از اینکه ماده تخم گذاشت مانشوی نر بسوی دریا رفته و چند هفته‌ای استراحت میکند و پس از تولد جوجه ها برمیگرددو آنگاه با همسر خود در نگاهداری جوجه هاو تربیت و غذا رساندن به آنها تشریك مساعی مینماید و پس از اینکه یك ماماز عمر جوجه ها گذشت ، پدر و مادر ، جوجه هارا بخارج لانه‌برده وباحرکات مخصوص بخود راه روی رابایشان می‌آموزند واین حرکات‌شباهت زیادی بهورزش دارد وآنگاه که شش ماه از عمر جوجه هاگذشت بسوی دریا رفته و بدنبال سرنوشت نامعلوم خود میروند.

مانشو هابه موسیقی‌نیز علاقه مفرطی دارندو کافی است‌در سرزمین آنها پیچ رادیو راباز کنیدتاصدها مانشو دورو برشما جمع شوند .

در سال ۱۹۴۷ اعضای میسیون آمریکائی مقیم قطب جنوب تصمیم گرفتند مسابقه فوتبالی ترتیب دهندو همینکه سوت داور بصدا درآمد سرو کله صدها مانشو پیدا شد و در اطراف بازیکنان حلقه‌زدند.

ملکه پرتقال

اخیرا دورتی آن مامت‌که ۱۷سال بیشترندارد بعنوان ملکه پرتقال در کالیفرنیا انتخاب گردید.

دورتی دانش آموز دوره‌دوم‌دبیرستان است ودرسراسر آمریکا بعنوان‌ملکه پرتقال مسافرت خواهد نمود .

اکتشافات تازه

رادار منفی

بزودی یکنوع جدید رادار که آزمایشهای اولیه آن در مرکز تجسسات نیروی هوائی آمریکا در «کامبریج» با موفقیت انجام گرفت، مورد استفاده قرار خواهد گرفت . این رادار بر خلاف رادار های‌قبلی که از طریق صوت یا انعکاس صوت ، اشیاء را کشف میکرد ، از طریق امواج بیسیم که ازاشیاء تولید میشود، محل‌کلیه اشیاء را تعیین‌میکند. بدین جهت نیروهای دشمن نمیتوانند بااستفاده ازاشعه زیر قرمز این رادار را کشف ویا اثر آنرا خنثی سازند .

قرصهای ضد زنك

یکی از کمپانیهای شیمیائی «نیواورلئانز» پس از آزمایشها و مطالعات ممتدی موفق شد یکنوع قرص که ماز زنك زدن معادن جلو گیری کند کشف نماید. این قرص در کنار معادن بصورت گاز در می‌آید وطبقه بسیار نازکی روی معدن تشکیل میدهد و همین طبقه نازك از زنك زدن معادن جلو گیری میکند .

یك عدد قرص از این قرصها کافی است که سی اینچ مکعب از هر معدنی را در برابر زنك محافظت کند .

داروی التهاب ریوی

یکنوع از داروهائی که ازبرای‌مبارزه‌با میکروبها بکارمیرود برای اولین دفعه در معالجه یك التهاب شدید ریوی مورد استفاده قرار گرفت .یك طفل استرالیائی دچار التهاب شدید ریوی گردید وبحالت بیهوشی در بستر بیماری افتاد.یکی ازآزمایشگاههای‌داروسازی «اندیانا» در آمریکا مقداری از داروی مزبور را برای وی فرستاد این دارو بسرعت طفل‌مزبور را معالجه کرد وثابت شد که‌داروی مزبور که «وانکومایسین» نام دارد، التهاب شدید ریوی را بسرعت معالجه مینماید .

کلاه خود گیرنده

دانشمندان آمریکائی موفق‌شده‌اند که‌یکنوع کلاه خود برای‌سربازان آمریکائی بسازند .این کلاه خودها دارای دستگاهی بسیار کوچك گیرنده ایست که در کنار گوش قرار میگیرد . بوسیله این گیرنده ها سربازان آمریکائی ، در میدان جنك دستورات‌فرماندهان خودرا دریافت خواهند کرد.

رقص بچه خرسها

این دو خرس که هرکدام چهار ماه دارند در قسمت کودکان باغ وحش بدفورد شایر انگلستان زندگی میکنند بچه خرسها رقص رافرا گرفته ودر این عکس آنهارا ضمن اجرای آن مشاهده میکنید این‌بچه خرسها برای بچه‌ها اسباب تفریح وسرگرمی مهمی‌هستند.

گوناگون

چگونه باید رانندگی کرد ؟

آنهاکه پشت فرمان اتومبیل نشسته‌اند دائما از خود میپرسند: چه کنیم‌که تصادف ننمائیم .

این سئوالی است‌که هزاران راننده از خود مینمایند و شاید هم اکثرا جواب آنرا نمی‌یابند .

آمارهای دقیقی که در اروپا و آمریکا درباره حوادث اتومبیل

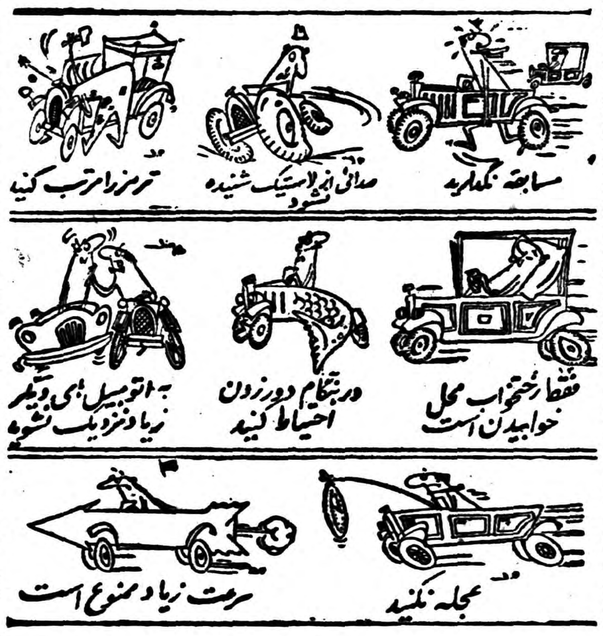

رانی تهیه شده نشان میدهد که درهنگام تصادف هشتاد در صد تقصیر از راننده بوده و فقط بیست درصد عابر مقصر میباشد.

بهرحال برای اینکه ازتصادف بپرهیزید بدستورات زیر توجه نمائید .

دستورات مفید

به‌بیست دستور ذیل توجه‌کنید تا از خطر تصادف و تصادم‌برهید:

۱ـ فراموش نکنید که لازمست به ترمز اتومبیل توجه کافی بنمائید و همیشه قبل‌از حرکت از کار آن اطمینان حاصل کنید.

۲ـ درهنگام ویراژ دادن نباید صدائی از لاستیك‌ها شنیده شود.

۳ـ هیچ چیز ، حتی رادیو ویا مناظر اطراف نباید باعث حواس پرتی شما گردد .

٤ـ بارافندگان دیگر (کورسی) نگذارید و سعی ننمائید که از آنها پیش بیفتید .

٥ـ کاری‌نکنید که رانندگان دیگر برای پیشی‌گرفتن از شما تشویق شوند .

٦ـ با یکدست اتومبیل رانرانید.

۷ ـ قبل‌از ازدیاد سرعت به «سرعت‌نما» نگاه کنید .

۸ـ درکنار دریا باسرعت زیاد نرانید .

۹ـ بمحض مشاهده دستورپلیس راهنمائی توقف کنید .

۱۰ـ قبل‌از حرکت به سوی جاده ها و مسافرتهای دور ودراز کاملا اتومبیل خودرا وارسی‌نموده وعیوب آنرا برطرف کنید .

۱۱ـ از سرعت زیاد بپرهیزید.

۱۲ـ فراموش نکنید که فقط رختخواب‌وتختخواب محل‌خوابیدن است وبنابراین اگر احتیاج به استراحت وخواب دارید برانندگی نپردازید .

۱۳ـ از فشار وارد کردن بروی گاز وباصطلاح گاز دادن‌خودداری کنید .

۱٤ـ به اتومبیل های دیگرخیلی نزدیك نشوید .

۱٥ ـ وقتی خشمگین و عصبانی هستید از رانندگی چشم‌بپوشید.

۱٦ ـ سعی نکنید که در جاده ها از اتومبیلهای دیگران‌پیش بیفتید .

۱۷ـ هنگامیکه میخواهید با عجله بجائی برسید ، پشت‌فرمان ننشینید .

۱۸ـ همیشه از سمت راست برانید .

۱۹ـ درشب هنگام اگر اتومبیلی از جلوی اتومبیل شما چراغ‌خطر را روشن نموده شما دیگرچراغ خطر روشن نکنید .

۲۰ ـ معمولا پس‌از «جام‌زدن» ونوشیدن مشروبات الکلی از رانندگی بپرهیزید .

دستورات ساده

دستورات فوق هرچند ساده و پیش‌پا افتاده بنظر میرسند ولی عمل بآنها میتواند جان شما و کسانی‌را که در اتومبیل شما نشسته‌اند از خطر مجروح شدن ومرك برهاند و علاوه براین باعمل نمودن باین دستورات دیگر مسرو کارتان با پلیس راهنمائی نخواهد افتاد واز اتلاف وقت و خرج شما نیز جلوگیری بعمل خواهد آمد .

بدون شرح

هنر و ادبیات

بهترین رمان همینگوی رمان زندگی او میباشد

درچهارگوشه جهان

چندی تفکر بنوشتن می پردازد و سپس کتابهائی منتشر می سازد که هرکدام بنوبه خود شاهکاری بشمار میروند.

قسمت مهم زندگی همینگوی به سفر در چهار گوشه جهان گذشته است.

چهاربار ازدواج

همینگوی چهار بار ازدواج کرده وهمه از دختران شهر سن لوئی بوده‌اند.

همینگوی در سال ۱۹۲۱ باهادلی ازدواج کردو یکماه بعد باهمسرخود بسوی اروپا رفت ودر آپارتمانی‌واقع در مونتارتر مسکن گزید و در اینجا بود که‌با خانم نویسنده آمریکائی بنام گرتر و داشتین ،که در کوچه ژاکوب منزل داشت‌آشنا شد. منزل این خانم‌محل اجتماع عده‌ای نقاش ،شاعر و نویسنده و هنرمند بود. همینگوی بارهابا‌خانم گرتر ود در مورد نوشته هاوشعر های خود مشورت کردو نظر اورا خواستار شد واز او استفاده نمود وبعدها درباره گرتر ود گفت:

ـ من او را دوست دارم زیرا در اظهار نظرصادق بوده و همیشه حق باا و بود !

درانتظار جنك

پاریس مانند معشوقی همینگوی را بسوی خود می‌کشید واینده‌فعه در مونتپار نایس منزل نمود و چهار سال تمام در پاریس اقامت گزیدو در این مدت سفری به آلمان و مسافرتی بایتالیا نمود. و اولین‌رمان بزرگش بنام خورشید همچنان‌میدمد درسال ۱۹۲٦ منتشر شد.

کتاب مزبور موفقیت فراوانی‌بدست آورد واز آن پس نویسنده جوان با پشتکاری فراوان شروع‌بنویسندگی نمود. یکی از دوستانش بنام جون بایشوپ گفته :

«همینگوی اغلب درپشت‌گورستان مونتپار ناس در اطاق کوچکی که دارای یك میز و یك صندلی بود بنوشتن مشغول میشد .»

همینگوی در سال ۱۹۲۷ با همسرش هادلی متارکه نمود ولی درسال ۱۹۲۹ هنگامیکه کتاب«وداع بااسلحه »را می‌نوشت هادلی را قهرمان‌زن داستان خودقرارداد . در اواخر سال ۱۹۲۷همینگوی بادختری بنام پولین پفیفر که مخبر مجله

در اوت ۱۹٤٤ آلمانها پاریس را ترك نمودند واز شهری که مدت چهار سال در آن بسر برده بودند خارج شدند ودر همان زمان که‌آنها شهررا تخلیه می کردند جیپی وارد پاریس شد و پس‌از عبور از کوچه‌ها و خیابانها خود را بهتل ریتس رسانید و مردی ریشو و خندان که رنك صورتش قهوه‌ای شده بود و اونیفورم ارتش آمریکا را بتن‌داشت از جیپ پیاده شدو به هتل قدم گذاشت. اینمرد چشمانی نافذ و بینی پهن داشت .آنروز «بابا» نیز همراه ارتش آمریکا وارد پاریس شده بود.«بابا»نامی است که‌میلیونها آمریکائی بزرگترین نویسنده انگلیسی زبان را به‌آن اسم می خوانند و اینمرد ارنست همینگوی، برنده جایزه ادبی نوبل سال ۱۹٥٤ و نویسنده کتابهای زنگها برای که بصدا درمی‌آید و مرد پیرو دریا و خورشید همچنان میدمدمی‌باشد. کتابهائی که میلیونها نفر درسراسر جهان آنها را خوانده‌اند. همینگوی نویسنده‌ای است که کمپانیهای‌فیلم برداری هولیوود پس از نشر آثارش برای عقد قرارداد ،باهم برقابت برمیخیزند.

مجله کثیر الانتشار لایف که تیراژش در حدود شش میلیون‌شماره

همینگوی وهمسرش بدریا علاقه زیادی دارند

می‌باشد پس از انتشار کامل کتاب مرد پیر ودریا مجبور به تجدید چاپ شد. همینگوی را میتوان‌یکی از چهره های بسیار درخشان‌ادبیات مدرن و معاصر دانست.

همینگوی در تمام دوران زندگی خود ،مثل زنبور عسلی ،که در پی یافتن گل های معطر می باشد به اطراف و اکناف جهان و بسوی حوادث بزرگی‌رفت،درجنك‌انقلاب،در مسابقات بوکس و دوودر شکار حیوانات وحشی ، صید جانوران‌عظیم دریائی شرکت نمود و هربار پس‌از سفری دورو دراز، همچنان کمزنبور عسل باباری گرانبها به کندو برمی گردد، وی نیز باخاطراتی هیجان انگیز بخانه خود برگشته‌و پس‌از نهردازید .

مرد پیر ودریا

هفتگی وك بود ازدواج نمود.

وی در ۱۹٤۰ ،کتاب «زنك ها برای که‌بصدا درمی‌آید »را منتشر نمود و این کتابرا پس از سقوط مادرید انتشار داد زیرا اوخودشاهد جنك اسپانیا بودو در آن جبهه‌می جنگید.

همینگوی در یکی از مسافرتهایش به اسپانیابا دختری‌بنام مارتاگلهرن آشنا‌شد که مخبر روزنامه کولیزر در مادرید بودو همینگوی عاشق‌وی شدو پس‌از اینکه پولین از اوطلاق گرفت درسال۱۹٤۰ مارتا بنام‌میسیز همینگوی نامیده شد واین زن و شوهر برای گذراندن ماه عسل به چین رفتند.

در حادثه هوائی

یکبار نام همینگوی با حروف درشت در صفحات اول روزنامه ها منتشر شد وآن روز ۲٦ ژانویه ۱۹٥٤ بودو روزنامه ها نوشتندکه همینگوی و زنش براثر حادثه هوائی در آفریقای مرکزی‌جان ـ سپرده‌اند.

در حقیقت حادثه‌ای بوقوع پیوسته و هواپیمای حامل نویسنده آتش گرفته بودولی او و همسرش‌صحیح وسالم به‌مصر رسیدند و بلائی بر آنها نازل نشد. پس‌از بازگشت از این سفر بودکه همینگوی کتاب «برفهای کلیمانجارو»را نوشت.

***

امروزه شصت‌سال‌از عمرهمینگوی میگذرد ومشغول نوشتن است ولی کسی نمیداند چه می نویسدو می گوید که دیگر مایل نیستم در جنگی شرکت کنم...

«عکس فوق انت همسر روژه واریم شوهرسابق بریژیت باردو رانشان میدهد. اخیرا بازی وی درفیلم مشهور «ارتباطات خطرناك» پایان یافت. مواظب باشیدکه سرخود را اینطور آرایش نکنید چون‌کلاه‌گیسی بیش نیست!»

پرکردن صفحه در ارتفاع ۱۲ هزار متری

ارفرانس ایجاد شده است وصدائی که ازخارج واردسالن هواپیمامیشود بقدری ناچیز است‌که در ضبط صدا کوچکترین تاثیری نخواهد داشت.

روز جمعه ۱۷ آوریل برای‌نخستین بار استودیوی مخصوص پر کردن صفحه درارتفاع ـ دوازده هزار متری دائر خواهد شد .

این استودیو دریکی از هواپیماهای «کاراول» شرکت هواپیمائی ارفرانس دائر میشود .

باین ترتیب که درساعت ۱٦ ومی دقیقه «ساشادیستل» گیتاریست جاز وخواننده معروف بادسته ارکسترخود سوار هواپیمای «کاراول» خواهد شد وبلافاصله هواپیما تار ارتفاع۱۲ هزار متری اوج خواهد گرفت ودر این هنگام «ساشادیستل»سه آهنك مختلف روی صفحه ضبط خواهد کرد وهواپیما پس از یکساعت پرواز در فرودگاه اورلی بزمین خواهدنشست. بطوریکه میدانیم دریك استودیو ضبط صدا باید سکوت مطلق‌برقرار باشد واین شرایط درهوا پیمای

آلفرد هیچکاك

کمتر کسی است که باسینماسرو کارداشته‌ونام آلفردهیچکاك‌بگوشش نخورده باشد .

اینمرد که تخصص فراوانی درتهیه فیلم های پلیسی و جنائی دارد که‌هر یك بنوبه خود شاهکاری بشمار میروند .وبعلاوه اکثر هنر پیشگان وستارگان معروف هولیوود در فیلم های وی شرکت کرده‌اند وقتی از او پرسیدند ما بین ستارگان کدامیك بیش ترازهمه‌ترااذیت کرده‌اند، آه وناله‌اش از دست کیم نواك بلندشد. چندی قبل فیلمی بنام (هوس‌ناکهائی) باشتراك کیم نواك و کاری گرانت تهیه‌نموده‌بود معتقد است که این ستاره اصلا دلش نمیخواهد ترقی‌کند و طرف توجه مردم قرار گیرد وبهمین جهت‌نیزبه‌دستورات کارگردان‌توجه‌ای نمیکند .

فیلم هوس ناکهائی دارای هفتصدو هشتاد پلان‌می‌باشدوقسمتی ازآن در میان جنگل های انبوه برداشته‌شده واز لحاظ مناظر طبیعی ، جالب توجه است .

دراین فیلم بیشتر از همه رنك سبز بکار برده شده و اصولا اینهم از عادات عجیب هیچکاك می باشدکه فقط برنگهای سبز وارغوانی و گلی توجه داشته و اززنك های‌آبی وقرمز متنفر است !

مسائل روز

تنزل قیمت نفت فقط ناشی ازافزایش تولید نیست

دنباله بحث در باره قیمت نفت و وضع ایران بمناسبت ورود آقای گس به تهران

***

از بحث در باره این نکته می گذریم که اصولا تنزل قیمت نفت خاور میانه و سایر ممالك نفت خیز جهان برخلاف استدلال هائی که‌از طرف کمپانی های نفت‌میشود کلا ناشی از افزایش خود بخود تولید نفت در جهان نیست و بسیاری از عوامل مؤثر در تنزل قیمت نفت‌ناشی از اقدامات وتمایلات کمپانی ها ویا دولت های کشور های صاحب امتیاز میباشد ولی بی‌مناسبت نیست که‌فهرست وار بعض عللی را که‌ازعلل اصلی تنزل قیمت میباشددر این جا ذکرکنیم :

۱ـ فشار کمپانی های بزرك نفت (ونه دولت های خاور میانه) برای افزایش تولید نفت در مناطقی مثل کویت وعربستان سعودی که مزد کارگر ومخارج تولید در آنجا ارزان‌تر است و در نتیجه قیمت نفت تولیدشده ارزان‌تر از امریکا وونزوئلا تمام میشود .

۲ـ تنزل‌قیمت غیررسمی نفت خام در بازار های جهان‌که ناشی‌از افزایش‌واردات نفت نیمه ارزان قیمت خاور میانه بوده است .

۳ـتمایل کشور های اروپائی بافزایش درآمد مالیاتی ازنفت. زیرا وقتی قیمت‌نفت‌خام‌پائین باشددرآمد صاحبان صنعت‌نفت‌اروپا (که کارشان تصفیه نفت است) بالا میرود ومیتوان از ایشان مالیات بیشتری گرفت .

٤ـتمایل کمپانی های بزرك برای تحصیل سود بیشتر زیرا کمپانی های بزرك نفت خام‌را نمیفروشند بلکه نفت تصفیه شده‌را می فروشند و قیمت نفت تصفیه شده تنزل نکرده وتنزل نفت خام قیمت تولیدنفت تصفیه شده را پائین می‌آورد.

۵ـ تصمیم دولت‌ونزوئلا برای افزایش سهم خود از نفت زیرا گرچه بسیاری از کمپانی های بزرك سعی‌دارند که تنزل قیمت نفت رامرتبط باتصمیم ونزوئلا ندانند ولی دلایلی دردست است که‌نشان میدهد چنین ارتباطی وجود داشته‌است .

چنانکه‌مدیر کمپانی کرئول که روزانه یکمیلیون بشکه نفت در ونزوئلا تولید میکند چند روز پس‌از اعلام افزایش‌سهم ونزوئلا گفت :

«نمیتوانم پیش‌بینی کنم‌که چه‌وقایعی روی میدهد ولی درهرحال درآمد ونزوئلا از آنچه که فعلاهست کمترخواهد شد » و همچنین روزنامه اویل‌اند گاز جورنال درشماره ۱۹ دسامبر خود نوشت : «یکی ازمسائلی که درمورد آن با دولت ونزوئلا مذاکره خواهد شد طرز تعیین قیمت نفت است . » .

وهمچنین واندا جابلونسکی نویسنده نفتی امریکائی در مجله پترولیوم ویك درماه دسامبر نوشت : «... یکی از راه هائی که برای مقابله با تصمیم ونزوئلا وجود دارد تجدید نظر در قیمت نفت است . » وتمام این نظریات قبل از تقلیل قیمت نفت ابراز شده‌است .

باین ترتیب آقای گس باید توجه داشته‌باشند که‌استدلال کمپانی‌ها مبنی‌براینکه تنزل قیمت نفت فقط ناشی از افزایش تولید است چندان با واقعیات تطبیق نمیکند بخصوص که همین افزایش تولید هم ناشی از علاقه‌خود کمپانی ها بافزایش درآمد میباشد . متاسفانه این بحث بازهم ناتمام ماند .

بقیه در شماره فردا

مهدی بهرهمند

در سال ۳۸ ورود میوه آزاد خواهد بود

ورودمیوه در سال ۱۳۳۸ همچنان آزاد خواهد بود . ورود میوه با پرداخت سود بازرگانی صورت میگیرد و ازآن برای تقویت بعضی از تولید کنندگان میوه در داخله استفاده میشود .

نرخ ها در بندرپهلوی

بازار بندرپهلوی در فروردین‌ماه عادی بود

بازار بندر پهلوی درفروردین ماه وضع عادی داشت درتعطیلات اوایل فروردین بازار خوار بار واجناس مصرفی بمناسبت ورود مسافرین خوب بود فعلا مظنه بعضی ازارقام کالاهای صادراتی شهرستان پهلوی بشرح‌زیر است: برنج صدری‌کیلوئی ۱۵تا ۲۵ریال گرده ۱٤ تا۱۵ ریال چمپا ۵ر۱۱تا ۱۲ریال شلتوك صدری ۹تا۱۱ ریال‌گرده ۹تا۱۱ریال ماهی آزاد کیلوئی ۲۵۰ریال ماهی سفید عددی ٤۰ ریال سوف ماهی عددی ۷۵تا۱۰۰ ریال ماهی کپور۲۰ تا۲٤ریال‌ماهی سیم ۳۰تا ۱۰۰ ریال ماهی خشك۳۰ ریال ماهی کفال۷تا ۱۵ریال مرغ وخروس‌عددی ۶۰تا۸۰ ریال اردك خانگی‌جفتی ۳۰تا۱۰۰ریال نخ‌ازکنف کلافه‌ای ۵ریال پیله ابریشم تر۳۰ ریال لاس‌ابریشم ۸۵ریال .

کلاس دامپزشکی عمومی

وزارت کشاورزی اطلاع میدهد از روزشنبه ۱۱ اردیبهشت یك کلاس تعلیمات دامپزشکی دراداره ترویج (واقع درویلای شمالی) برای‌علاقمندان تشکیل میشود

مجمع عمومی بانك سپه

ساعت ۹ صبح روز پنجشنبه مجمع عمومی بانك سپه درمحل‌بانك‌تشکیل میشود وتراز نامه عملیات بانك در سال ۳۷ مورد رسیدگی صاحبان سهام قرار میگیرد .

خبرنگار ماالطلاع میدهد‌که ترازنامه مزبورکه برای سال ۳۷سودبیشتری نسبت بسال ۳۶ نشان میدهد مورد تصویب صاحبان سهام‌بانك قرار میگیرد.

افزایش محصول گندم دراروپا

واشنگتن- آسوشیتدپرس- دیروز وزارت کشاورزی آمریکا اعلام داشت‌که محصول گندم دراروپای غربی درسال جاری نسبت بدوسال‌گذشته زیادتر خواهد بود ولی این پیش بینی منوط به‌آنست‌که وضع‌آب وهوا تا موقع برداشت خوب باشد .

مشکل سود بازرگانی روغن خام

سود بازرگانی روغن موجب تاخیر انتشار مقررات‌سهمیه وسود بازرگانی شده است

بازار تهران امروز وضع عادی‌داشت مسئله سود بازرگانی روغن خام نباتی هنوز حل نشده و گویا وضع سهمیه وسود بازرگانی کالاهای دیگر هم منتظر روشن شدن تکلیف سود بازرگانی روغن خام میباشد این‌تاخیر ناشی از کوشش موافقین و مخالفین است و وزارت بازرگانی‌هنوزنتوانسته است دراین مورد تصمیم سریع و لازم اتخاذ نماید . امروز دربازار شایع بود که نظر وزارت بازرگانی لغو سود بازرگانی است اما هنوز این نظر ابراز نشده است . یکی از مشکلات اتخاذ این نظر مخالفت‌وزارت کشاورزی و سازمان توسعه کشت پنبه میباشد که هردو از نظرحمایت از محصول پنبه با لغو سود بازرگانی روغن خام مخالفت مینمایند . بازار خشکبار مدتی‌است که راکد وسست میباشد از اروپا هیچگونه سفارش نمیرسد و تجار منتظر امضاء قرارداد ایران وژاپن میباشند تا بتوانندبراثر افزایش سهمیه مقداری از خشکبار موجود را بژاپن صادر کنند . مظنه ارقام مختلف خشکباردرتهران واروپا نسبت بماه قبل و اوایل ماه‌فروردین تنزل دارد . مغز بادام تبریزی ۶۳ قمی ۶۷ ریال و قیمت سیف هامبورك آن ۸۵۰ دلار میباشد این قیمت‌نه تنها صرف ندارد بلکه ضرر هم‌دارد و کشمش شسته ۲۷۰ ریال ناشور ۲٤۰ ریال و سیف هامبورك ۳۲۰ تا ۳۳۰ و ۲۸۰ تا۳۰۰ دلار است . برك زردآلو جعبه‌ای ۳۰۰ ریال جنس متوسط ۲۰۰ تا ۲۵۰ ریال قیسی۵۰۰ ریال مغز هسته شیرین کیلو ۳۲۸ تا ۳۰ ریال است .

فعالیت شبانه برای اکتشاف نفت درجنوب

کاوش نفت درجنوب با اشکال زیاد صورت میگیرد

کار اکیپهای نفتی که در جنوب و حوزه های قرارداد مشغول فعالیت میباشند بعلت گرمی‌زیاد هوا به‌کندی پیش میرود .

امروز یك مقام شرکت نفت ایران کانادا گفت :

درنقاطیکه هم‌اکنون‌اکیپ‌نقشه‌برداری زیرزمینی شرکت ایران کانادامشغول بکار میباشند حرارت بسیار زیاداست و کارکنان بیش از سه چهار ساعت درشبانه روز نمیتوانند کار کنند.

دربعضی از قسمتها درجه حرارت درحدود ۱۲۰ درجه فارنهایت است وبهمین جهت متخصصین مربوطه از ساعت پنج وشش تاحداکثر نه‌صبح بکار میپردازند .

فعالیت و کار شب این اکیپها برای یافتن نفت بامشکلات زیاد مواجه است از جمله تامین آب شیرین در حرارت زیاد ودر بیابانهائیکه برای اولین بار پای بشر به‌آنجا میرسد بسیار مشکل میباشد .

شرکت ایران کانادا در نوامبرسال ۱۹۵۸ رسما درایران مشغول بکار شد و پس‌از عکس برداری هوائی و تهیه نقشه های زمینی اقدام به‌عملیات ژئولوژی وژمین شناسی کرد . فعلا قسمت عمده این عملیات خاتمه یافته است .

اکیپ نقشه برداری زیرزمینی در حدود پنج ماه‌است که مشغول بکار میباشد و بزودی کار آن باتمام خواهد رسید .

یکی از روسای کمپانی نفت ایران کانادا امروز گفت : انتظار میرود پس از تهیه نقشه و تعیین محل مناسب اولین چاه حفر شود .

این مقام افزود : همچنین چندی‌قبل آقای «اسپیگلمن» نماینده‌تام‌الاختیار شرکت نفت کانادا بتهران آمده و مذاکراتی با روسای شرکت نفت بعمل آورد ونظریات خودرا تسلیم شرکت نفت نمود .

دنباله این مذاکرات‌نیز پس‌ازعزیمت آقای «اسپیگلمن» ادامه یافت ونامه‌ها و تلگرافات متعددی بین شرکت‌ملی نفت ونماینده تام‌الاختیار کانادا مبادله شده‌است .

دوکارخانه قندجدید خصوصی تاسیس میشود

آگهی تشکیل مجمع عمومی سالیانه

ازعموم صاحبان سهام شرکت سهامی عطار وسقط فروش تهران و توابع دعوت‌میشودکه برای روز جمعه بیست و چهارم اردیبهشت ماه ۱۳۳۸ازساعت نه‌صبح‌درمحل شرکت واقع‌درخیابان بوذرجمهری‌سرای اقبال حضور بهمرسانند .

دستور جلسه

۱ـاستماع گزارش هیئت‌مدیره وبازرسان راجع بعملیات ومحاسبات سال ۱۳۳۷ واوضاع مالی آن و تصویب بیلان سود وزیان وصورت حساب‌ها .

۲ـانتخاب بازرسان .

۳ـشور در کلیات وخط مشی آتی شرکت .

برای آنکه آقایان فرصت بیشتری جهت اخذ برك ورودی در جلسه را داشته باشند ازتاریخ‌نشر این آگهی همه‌روزه میتوانند درساعت اداری بشرکت مراجعه وبرك ورودیه دریافت دارند .

شرکت سهامی عطار وسقط فروش تهران وتوابع آ ـ ۲۸۳۳

آگهی مزایده سهم مالکانه

موسسه دامپروری حیدرآباد واقع در۵ کیلومتری جاده کرج به قزوین سهم مالکانه اراضی یونجه‌کاری قریه حیدرآباد راطبق مشخصات زیر.

۱ـسهم مالکانه درحدود ۳۷هکتار اراضی یونجه کاری واقع‌درزیر جاده قزوین که‌از ضلع غربی موسسه شروع وبدیوار اولین باغ قریه صوفی‌آباد منتهی میشود.

۲ـسهم مالکانه درحدود ۲ر۵ هکتار اراضی یونجه کاری زیرجاده قزوین مقابل موسسه باجاره جنسی واگذار می‌نماید.

ب-مقررات شرکت درمزایده

۱ـطالبین میتوانند برای هریك ازقسمتهای مذکور درآگهی یا کلیه آن پیشنهادداده وبرای هرقسمت ۵۰۰۰ریال سپرده نقدا به صندوق حسابداری موسسه ویابحساب جاری ۱۵۰۵۱۷ بانك ملی ایران شعبه کرج پرداخت ورسیدمربوطه راپیوست پیشنهاد خود نمایند.

۲ـپیشنهادات تاآخر وقت اداری روز سه‌شنبه ۱۸ر۲ر۳۸ قبول ودر ساعت ۱۰ صبح‌روز ۱۹ر۲ر۳۸ دردفتر موسسه باز وقرائت خواهدشد.

۳ـحضور پیشنهاددهندگان درجلسه مزایده آزاد وبه‌پیشنهاد مشروط وفاقد سپرده وپیشنهاداتیکه خارج از موعد مقرر رسیده باشد ترتیب اثرداده نخواهد شد ضمنا موسسه دررد یك یاکلیه پیشنهادات مختار خواهد بود.

٤ـچنانچه برنده مزایده ازانعقاد قرارداد خودداری نماید سپرده وی بسود صندوق موسسه ضبط خواهدشد.

۵ـبرنده مزایده هنگام عقدقرارداد بایستی تضمین بانکی ویانقدی بمقدار کافی بمیزان اجاره جنسی مورد قرارداد دراختیار موسسه‌بگذارد

۶ـپرداخت هزینه آگهی وهرگونه مالیات وعوارض بعهده برنده مزایده میباشد. آ ـ ۳۳٤۸ رئیس موسسه دامپروری حیدرآباد

اطلاعات اقتصادی

درفصل بهره‌برداری قندوشکر سال قبل

۸۰٤ هزار تن چغندر مصرف شده

آخرین آمار ازفعالیت کارخانه‌های قندنشان میدهدکه محصول قند و شکردردوره بهره‌برداری سال‌گذشته ۱۰۷ میلیون و۷٤٤ هزارو٤۹۸ کیلو گرم بوده است‌که ازاین مقدار۶۷ میلیون و۳۷۵ هزار و۶٤٤ هزارکیلو گرم‌آن قند و٤۰ میلیون و۳۶۸هزارو ۵۵٤ کیلوگرم شکر بوده‌است .

برای تهیه محصول مزبور ۸۰٤ میلیون و۷۰٤ هزار کیلو چغندر تحویل کارخانه‌هاشده و۷۸۳ میلیون و۶۰٤ هزارکیلوی آن بمصرف‌رسیده است .

کارخانه قندآبکوه که آخرین‌روز های بهره برداری خودرا میگذراند فعلا روزانه قریب ۶۲۰ هزار کیلو چغندر برای تبدیل بقنددریافت میدارد .

۶۰ میلیون ریال بیك‌کارخانه تولید مواد ثانی نفت اعتبار صنعتی داده میشود

بانك ملی بزودی یك‌وام بمبلغ۶۰ میلیون ریال دراختیار یك شرکت بنام شرکت نفت پارس‌که تاسیسات آن دردوراهی جاده قدیم وجدیدکرج ایجاد خواهد شدخواهد گذارد .

این وام‌که از محل اعتبارات صنعتی است صرف ایجاد کارخانه ای‌خواهد شدکه مواد ثانی نفت مانند وازلین وپارافین راتولید میکند .

ماشین آلات کارخانه مزبورازیونان وارد میشود زیرا یونانی ها درتولید این قبیل مواد معروفیت دارند .

بهرصورت قرارداد پرداخت وام‌مزبور آماده امضاء است .

شرکت‌نمایندگان ایران‌درکنگره‌جهانی‌نفت

چندتن از کارشناسان نفتی ایران فردا به‌نیویورك عزیمت خواهند کرد

بطوریکه امروز کسب اطلاع شد کنگره جهانی نفت در روز دوم مامه در شهر نیویورك تشکیل خواهد شد دراین کنفرانس درحدود دوهزارنفر از روسا و متخصصین نفتی جهان شرکت خواهند جست ومطالعات و تجربیات خودرا در زمینه های مختلف مبادله خواهند کرد .

ازطرف شرکت ملی نفت ایران و شرکتهای تابعه چند نفراز رؤسا و متخصصین‌مربوطه برای‌شرکت دراین کنفرانس اعزام خواهند شد .

نمایندگان ایران دراین کنفرانس عبارتند از آقایان مهندس باقرمستوفی مدیر عامل شرکت سهامی نفت ایران ومحوی مدیر ایرانی شرکت نفت ایران ـ آمریکا و مهندس فتح‌الله نفیسی مدیر اکتشاف واستخراج و دکتر توانا استاد دانشگاه ومهندس خلیلی بازرس دولت درشرکت نفت ودکتر پرویز فیا رئیس اداره نقشه‌برداری ومهندس حشمت فیا ومهندس محمود پوزشی و مهندس کمالی .

نمایندگان ایران روز پنجشنبه به نیویورك عزیمت خواهند کرد .

وام سد دز

خسرو هدایت در واشنگتن دربارهٔ وام سد دز مذاکره میکند

بااینکه قرار بود بانك بین‌المللی ترمیم و توسعه تاپایان این هفته نظر خودرا در مورد پرداخت وام برای ساختمان سد دز اعلام دارد بعلت تاخیر مذاکرات مربوط بهوام راه سازی این موضوع برای مدتی بتاخیر افتاده است .

گفته میشود هیئت نمایندگی سازمان برنامه که هم‌اکنون با روسای بانك بین‌المللی ترمیم و توسعه برای اخذ وام راه‌سازی مذاکره میکند علاوه‌بر کار خود درزمینه وام سد دز هم‌گفتگو کرده‌است و این گفتگو توسط آقای مهندس هدایت وزیر مشاور و قائم‌مقام نخست‌وزیر درسازمان‌برنامه که برای امضای قرارداد وام راه‌سازی بواشنگتن میرود ادامه خواهد یافت.

آمار مبادلات تجاری ایران برای دکتر ارهارد

امروز دو نفراز مامورین سفارت آلمان در وزارت بازرگانی حاضر شدندوتقاضا کردند آماری از مبادلات تجاری ایران باسایر کشور هادر اختیار سفارت آلمان گذارده شود .

خبرنگار ماالطلاع میدهدکه ازاین آمار هنگام مذاکره آقای دکترارهارد وزیراقتصاد آلمان غربی بادولت ایران استفاده خواهد شد .

رکورد محصول پنبه مصر

واشنگتن- یونایتدپرس - دیروز وزارت کشاورزی‌امریکا اعلام داشت‌که محصول پنبه مصر درسالهای ۵۹ ر۱۹۵۸ برای اولین مرتبه‌ازسالهای ۳۸ر۱۹۳۷ ببعد بیشتر وبالغ بر ۰۰۰ر۰٤۸ر۲ عدل‌میباشد.

درمان‌قطعی سوزاك‌تازه‌وکهنه

وضعف قوای تناسلی باوسایل جدید درا‌سرع اوقات بامخارج کم دکتر عباس جنابزاده دارای گواهینامه از دانشکده طب فرانسه‌خیابان منوچهری اول کوچه یخچال ۵

۳۶۵ میلیون ریال وام جدید برای تاسیس کارخانه‌های قند

از محل پنجاه میلیون تومان اعتبارکشاورزی که بکار صنعتی اختصاص داده شده

دوکارخانه قند جدیدخصوصی تاسیس میشود

امروز بانك‌ملی‌ایران ببانك‌کشاورزی اطلاع داد که ۵۰ میلیون تومان از اعتبارات آن بانك که از محل ۳۵۰ میلیون تومان اعتبارات‌جدیدکشاورزی اختصاص ببانك کشاورزی دادهشده نزد بانك ملی‌ایران بطور امانی باقی میماند وبانك ملی بابت آن ۲درصد ببانك کشاورزی بهره خواهد داد .

این اعتبار صرف دادن اعتبارات صنعتی با بهره ۵ درصد خواهد شد وابتداء دو فقره وام بمبلغ ۱۸میلیون تومان برای تاسیس یك کارخانه‌قند ملی در اصفهان و ۱۸ میلیون و پانصد هزار تومان هم برای تاسیس کارخانه قند ملی دیگری در بجنورد پرداخت خواهد شد که قرار داد های آن نیز در جریان تهیه است .

بانك ملی سابقا از محل اعتبارات صنعتی بکارخانجات قند بابهره ٤در صد وام میداد ولی چون ناچار بابت ۵۰ میلیون تومان اخیر ۲ درصد بهره ببانك کشاورزی میدهد لذایك درصد ببهره خود اضافه کرده ولی‌در واقع دراین جریان بهره بانك ملی از یك‌درصد هم کمتر خواهد بود .

باین ترتیب میزان وامهای صنعتی به ٤۱۰ میلیون تومان رسیده است

فعالیت پاکستان برای‌افزایش صادرات

یك هیئت از کراچی بکشور های آسیای جنوب شرقی حرکت کرد

کراچی- یك هیئت بازرگانی روز پنجشنبه آینده پاکستان رابقصد کشور های جنوب خاوری آسیا ترك میکند تادرباره امکان افزایش‌صادرات پاکستان بکشور های آن منطقه وترویج روابط بازرگانی با آنها کوشش کند .

این هیئت ازبرمه- سیام- مالایا- سنگاپور- فیلیپین- هنك کنك - اندونزی وسیلان بازدید خواهد نمود .

وضع فروشگاه فردوسی درمذاکرات او هارد مطرح میشود

بقرار اطلاعی‌که بدست آمده گزارش کاملی ازوضع فروشگاه فردوسی تهیه وبه نخست وزیری ارسال‌شده است در مذاکراتی که‌باوزیر اقتصاد آلمان بعمل می‌آید درباره وضع فروشگاه فردوسی هم‌مذاکره‌بشود.

امروز یکی ازاعضای وابسته بفروشگاه اظهار داشت که نظر دولت ایران این است‌که فروشگاه فردوسی بوضع‌بهتری درآیدوتغییرات‌اساسی مناسبی در آن داده شود .

توجه ژاپن ببازار امریکا

نیویورك - آسوشیتدپرس- دیروز وزیر بازرگانی خارجی ژاپن گفت که هدف اصلی ژاپن درتجارت خارجی تنهاکشورهای جنوب شرقی آسیا نیست بلکه دنیای غرب وبخصوص آمریکااست .

وی در واشنگتن و نیویورك با اربابصنایع و مقامات بازرگانی آمریکا ملاقات ومذاکره کرد .

وزیر تجارت خارجی ژاپن گفت که ازلحاظ فروش محصولات‌ژاپنی، منطقه جنوب شرقی آسیا مقام دوم رامیگیرد زیرا ژاپن ببازارهای اروپاو آمریکا بیشتر توجه دارد .

مناقصه‌ها ومزایده‌ها

* شرکت سهامی کارخانجات قند ایران خرید ۱۱۰ قلم لوازم سنجش برق تا۵ر٤ر۳۸

CRESCENT LINE

کمپانی کشتیرانی کرسنت‌لاین) آمریکا

نخستین سرویس مستقیم خاورمیانه را افتتاح کرد

کشتی تندربرد THUNDERBIRD

کالاهای شمارا از دورترین بنادر آمریکا مستقیما به خلیج فارس حمل‌میکند کمپانی کرسنت لاین آمریکا نخستین سرویس مستقیم دریائی خاورمیانه‌را افتتاح نمود وروز ۱٤ اردیبهشت (کشتی تندربرد) بندرشیکاگورا بمقصد خلیج فارس ترك خواهدکرد.

برنامه حرکت کشتی تندربرد

بندر شیکاگو	CHICAGO	۱٤ اردیبهشت (۵ مه)
بندر میلواکی	MILWAUKEE	۱۵ اردیبهشت (۶مه)
بندر دیترویت	DETROIT	۱۸ اردیبهشت (۹مه)
بندر کلیولند	CLEVELAND	۱۹ اردیبهشت (۱۰مه)
بندر ترنتو	TORONTO	۲۱ اردیبهشت (۱۲مه)
بندر منتریل	MONTREAL	۲٤ اردیبهشت (۱۵مه)

بدین ترتیب باافتتاح سرویس مستقیم کمپانی (کرسنت لاین) کالاهای تجارتی مستقیما از دورترین‌بنادر آمریکا به بنادر خلیج فارس قابل حمل خواهد بود و بازرگانان محترم می‌توانند کالاهای خودرا از بنادر فوق‌الذکر بانخستین کشتی مستقیم خاورمیانه (کشتی تندربرد) به خلیج فارس حمل نمایند.

سرویس خلیج فارس و اتلانتیك شمالی

NORTH ATLANTIC & GULF SERVICE

کشتی کینك مالکولم KING MALCOLM

بندر نیویورك NEWYORK را ۳۰ اردیبهشت (۲۱مه) بمقصد خلیج فارس ترك مینماید.

نمایندگی کل در ایران

بازرگانی حاجی سیدحسن احمدزاده وپسران ـ خرمشهر قسمت کشتیرانی

شعبه : تهران ـ خیابان شاهرضا ـ مقابل لاله‌زارنو کاشی شماره ۹۴۸

تلفن ۴۵۷۹۲ - ۶۹۳۴۲ - ۲۰۴۳۷

آ ـ ۳۳٤۶ فاکوپا

در تلویزیون ایران

بقیه از صفحه اول

آقای اسمعیل ملایری عضو عالیرتبه موسسه صدای امریکا پس از اظهار تشکر از سناتور مسعودی که دعوت اداره تلویزیون را قبول نموده ودر مصاحبه شرکت نموده‌اند تقاضا کرد مختصری دراطراف کنگره جهانی مطبوعات بگویند وایشان در جواب چنین اظهار داشت .

«من از شرکت در کنگره جهانی مطبوعات خوشوقتم وخاطرات خوبی بهمراه می برم زیرا دراین کنگره با بسیاری از مدیران و ناشرین جراید و مجلات بزرگ جهان آشنا شدم که این آشنائی در ایجاد حسن تفاهم بیشتری بین ملل آزاد جهان بسیار مفید و موثر میباشد، دراین کنگره عده‌ای در حدود یکصد نفر از نمایندگان مطبوعات وموسسات تبلیغاتی کشور های جهان شرکت کرده بودند که میان آنها مدیران وسر دبیران جراید مهم کشورهای اروپائی و آسیائی وافریقائی و امریکائی واسترالیائی دیده میشدند ودرواقع ازهمه نژاد ها در زیریک سقف ودر یك محیط دوستانه‌ای گرد آمده بودند سیاه افریقائی با زردپوست آسیائی و چینی ونژادسفیدهمه بنام نماینده افکار ملل مختلف دور هم می نشستند و تبادل نظر واطلاعات می کردند و پیرامون پیشرفت وترقی انتشارات از راه مطبوعات و بوسیله رادیو و تلویزیون وایجاد همکاری نزدیك بین تمام این موسسات بحث وانتقاد مینمودند .

تجربه نشان داده است که هر قدر نمایندگان ملل جهان دورهم جمع شوند و اطلاعات و نظریات و عقاید خودرا بیان کنند برفع مشکلات دنیا کمك خواهد شد وتفاهم بین ملل بیشتر حاصل می شود ودرراه پیشرفت وترقی بهتر توفیق بدست می آید .

انعقاد جلساتی بنام سازمان ملل متحد که از نمایندگان دولت ها تشکیل می شود بهمین منظوراست ومی بینند چه خدمات بزرگی انجام می گیرد. اتحادیه بین المجالس که از نمایندگان پارلمان های دنیا هر سال در پایتخت یکی از کشورهای جهان تشکیل می شود ومسائل مختلف ملل را در میان می گذارند وبحث می کنند باز بهمین منظور است وبدون شك دراینجاد حسن تفاهم بین المللی موثر می باشد و چقدر خوب بود که نمایندگان افکار عمومی یعنی مدیران و ناشرین جراید جهان ونمایندگان سازمانهای رادیو و تلویزیون که راهنمائی و هدایت افکار ملل رابر عهده دارند نیز هر سال یادو سال یکبار کنگره‌ای داشتند ودر مسائل مربوط به خود بحث می کردند وهم آهنگی ونزدیکی بیشتر ملل جهان را باعث می شدند من این نظررا در کنگره تایید کردم وبا بسیاری از همکاران مطبوعاتی در میان گذاشتم وحسن استقبال شد وامیدوارم روزی برسد که این پیشنهاد ونظریه جامه عمل بپوشد وجلساتی سالیانه از نمایندگان مطبوعات جهان نیز تشکیل گردد.»

سئوال دیگر آقای ملایری در تلویزیون درباب وضع محصلین ایرانی در امریکا بود وسناتور مسعودی دراین باره چنین گفت :

«من از بدو ورود خود بامریکا موضوع محصلین ایرانی را مورد توجه قرار داده‌ام و مطالعاتی دراین خصوص می نمایم و بمعایب بسیاری برخورد کرده‌ام که امیدوارم درتهران با مقامات مسئول در میان بگذارم واقداماتی صورت بگیرد که درآینده این طور بی مطالعه محصل بامریکا فرستاده نشود . بیش از هرکس اعلیحضرت شاهنشاه باین موضوع علاقه و توجه دارند و مکرر فرموده‌اند که جوانان ما بخصوص محصلینی که به خارج کشورمی روند بزرگترین سرمایه ملی ایران می باشند که می توانند منشاء ترقی وتحول کشور شوند و سعادت ملت را باعث گردند وسازمانهای فرهنگی بایستی این موضوع را مورد کمال توجه و رسیدگی قرار دهند متاسفانه دیده می شود محصلینی بامریکا می آیند که نه زبان می دانند ونه وضع مادی آنها تامین است . اینها خیال می کنند که در امریکا پول می بارد ومی توانند هم پول بدست بیاورند وهم تحصیل زبان کنند وبعد درس بخوانند . من اطلاعات تاثرانگیزی دراین باره دارم در تهران مذاکره خواهم کرد ـ فرستادن محصل به امریکا باین ترتیب خطای بزرگی است که اولیای اطفال باید توجه کنند و قبل از رسیدگی ودقت کامل هرگز نباید اجازه داد محصل به خارج اعزام شود زیرا مفاسد آن بر محسناتش غلبه دارد .»

قابل توجه جناب آقای دکتر هدایتی وزیر محترم دادگستری

اینجانب پرونده افرازی بشماره ۱۲ ـ ۳۷ وپرونده خلع ید با سیده‌تاج خانم شجاعی دختر سید صدرالدین شجاعی سر دفتر ازدواج و طلاق سیاورز مطروحه در دادگاه شهرستان شهسوار دارم که آقای پرویز داهی قاضی دادگستری که خودرا بازرس دادگاه های شمال میداند بر اثر نزدیکی با آقای سید صدرالدین شجاعی از قدرت خود سوءاستفاده نموده وبا اعمال نفوذ در پرونده مربوطه مسبب تضییع حق قانونی اینجانب شده است از آنجائیکه قضات در هر کشوری برای حفظ حقوق وآسایش عمومی مسئولیت خطیر وجدانی بعهده دارند تقاضای رسیدگی وجلوگیری از اعمال نفوذ این قاضی را طبق مقررات قانون خواستار میباشم .

آ ـ ۳۲۶۲ — شهسوار علینقی سعیدی

این دکان قصابی تعطیل است ...

دکان قصابی آقارضا درچهارراه شیخ‌هادی تعطیل شده است. سبزی فروش همسایه دکان قصابی می‌گفت که پریروز آقای مهام شهرداربدین محل آمد وگفت چرا گوشت در دسترس مشتری نداری ، قصاب گرمی هوا را بهانه کرد وگفت سهمیه امروزرا دریخچال گذاشته‌ام شهردار هم فورا از ماشین پائین آمد ودرب دکان را پائین کشید وگوشت‌های موجود را بقصابی مجاور داد و پولش راهم گرفت وبآقا رضامسترد داشت وباو گفت که دیگر دکان او تخته است واورا بهمراه خود برد. ابراهیم محمودی قهوه‌چی محل از درون جمعیت بیرون آمد واظهار داشت که من گوشت قهوه‌خانه راهمه روزه ازاین قصاب می‌گیرم و چندروز قبل هم دعوا کردیم ولی حالا دلم می‌سوزد او آنقدرها هم بی‌رحم نبود .

وقتی که تحقیق کردم معلوم شدکه اصولا نبودن گوشت بدوکان وپنهان نمودن آن موجب تعطیل دکان وی شده است. درب مغازه آقارضا بسته ومهروموم شده بود وسهمیه او نیز بدکانهای مجاور داده شده است .

قصاب کلیمی

چند قدم دورتر ازچهارراه مغازه قصابی دیگری بود از خلوت بودن مغازه وموجودی فراوان گوشت دکان تعجب کردم جلو رفتم وپرسیدم که شما مشتری ندارید؟

جواب داد «چرا» وامااز طرز صحبت او فهمیدم که کلیمی است وخود او نیز تائید کرد که قصاب کلیمی‌هااست وافزود که ماخودمان گوسفند می‌خریم ودرمحل مخصوص خود وباطرز خاصی کشتار می‌کنیم باشرکت گوشت رابطه نداریم ودر تمام دوران کمیابی گوشت هم دومغازه ما گوشت موجود بود واما فقط کلیمی‌ها از ما گوشت می‌خرند.

او دوباره قیمت گوشت گفت شاید بعضی اوقات ماگوشت را ارزانتر تهیه کنیم ولی بنرخ شهرداری می‌فروشیم واگر اینکار را نکنیم مشتری ماهم زیاد می‌شود وآنوقت دکان ماهم خلوت خواهد شد .

درچهارراه شیخ‌هادی صحبت از این بود که در چهارراه سیدعلی‌هم دکان اکبر قصاب را تخته کرده‌اند وقتی که رفتیم معلوم شد دراین محل هم دکان قصابی بره فروشی معتبری بوده که تعطیل شده وبر سردرب آن پارچه سفید رنگی آویزان بود دوآن پارچه سفید با خط آبی رنگی چنین نوشته بودند «این دکان قصابی از طرف شهرداری بعلت گرانفروشی تعطیل و سهمیه آن بدکاکین قصابی مجاوراختصاص داده شده‌است» میگفتند همین اکبرآقا را که ملاحظه میفرمائید دکانش تنها صدهزار تومان سرقفلی دارد وتمام کسبه می گفتند که آدم زرنگی است ودر دوران کمبودگوشت از شهر ری وشهرستانها مرتبا گوشت آورده و مردم محل را بی‌گوشت نگذاشته است .

می‌گفتند اول هادی‌خان سروان آمد لباس شخصی بتن داشت یك کیلو گوشت خواست بیرون رفت کمی بعد عده‌ای بازرس آمده وپرسیدند چرا گران فروخته ای؟ وقصاب هم دیگر هرچه گفت فایده نکرد آنروز گذشت وروز بعدآمدند ودکانش‌را بستند وخودش‌را بردند بدادگاه و اما هرچه گوشت بود پولش‌را نقدا باو دادند اما تمام کسبه محل می‌گفتند که اگر گوشت فراوان شود دیگر مسئله گرانفروشی ازبین خواهد رفت .

یکی از مغازه داران خیابان سعدی می‌گفت اگر در تمام دکاکین قصابی گوشت بمیزان مصرف موجود باشد دیگر چه لزومی دارد که مردم گوشت گران بخرند وهر قصابی ناز مشتری راهم خواهد کشید تاناز او گوشت بخرد قصاب دیگری میگفت که گوشت راتا دوسه روز پیش کیلوئی صدریال می‌فروختیم و کسی نبود جلو اینکار را بگیرد وحالا که ۶۵ ریال را ۷۰ ریال فروخته‌ایم سروصدای شهرداری درآمده است !

ولی خریدار باو جواب داد که : «آن روز که گوشت نبود یك حرفی بود ، ولی حالا که شهرداری گوشت می‌خرد و بشما میدهد چرا بایدگران بفروشید . البته که باید سروصدای شهرداری بلندشود.» قصاب دیگری که مغازه وی در مرکز شهر قرار دارد گفت من هرگز گران نمی‌فروشم و تابحال هم نه مامورین و نه مشتریها ایرادی بمن نگرفته اند و اما به‌بینیم واقعا گرانفروشی تقصیر دکاندار است ؟ و آنگاه افزود که ، من به صراحت می‌گویم که دکاندار بدون تقصیر است ، استاد کار گوشتی دراختیار او می‌گذارد وباو میگوید به فلان قیمت باید بفروشی واین بابا هم که ناچار است دراین دکان کار کند هرچه استاد کار بگوید انجام می‌دهد می‌گفت تادیروز گوشت رابها ۶۵ ریال می‌دادند و می‌گفتند هرطور تیغتان برید بفروشید و قصابها هم می‌فروختند واما از دیروز گوشت را کیلوئی ۶۰ ریال بدکاندار میدهند و کیلوئی ۵ ریال استفاده دکاندار است وبااین ترتیب دیگر اگر باز استاد کار فشار نیاورد دکاندار چه مرضی دارد که گران بفروشد واسباب زحمت خود بشود آنگاه همین دکاندار تکه گوشتی را ارائه داد و گفت «آخراین هم شد گوشت ، اینرا چه کسی کیلوئی ۶۵ ریال می‌خرید ؟ او می‌گفت تمام گوشت‌ها لاغراست و هیچ صرف ندارد وتازه دیروز همین سهمیه من دوکیلو کسر آمد و کرایه وسایر مخارج راهم که حساب کنید گوشت کیلوئی ۷۰ ریال‌بدکان میرسد و آنوقت دکاندار چه بکند اگر گران نفروشد کارش نمی‌گذرد و امادرباره آهنین بازرس ها وکشف گرانفروشی، گفت که اول می‌آیند ذکرکنند مغازه پنهان می‌شوند و وقتی که احساس کردند که گوشت گران فروخته شده هنگامی که مشتری از مغازه خارج می‌شود گوشت اورا می‌گیرند و وزن میکنند و قیمت راهم می‌پرسند . اگر کم و کسر بود ویا گران فروخته بود وای بحال قصاب که دکانش تعطیل و پروانه‌اش باطل می‌گردد . همین قصاب گفت در شمیران چهار قصابی راهم تعطیل کرده‌اند و هم سیزده هزار تومان جریمه نقدی گرفته‌اند آخر گرانفروشی دیگر بااین ترتیبی که پیش گرفته‌اند صرفه‌هم ندارد ..

«خبرنگار»

تکلیف مشترکین برقهای اختصاصی چیست

از چهارگوشه اجتماع

امروز تیمسار آجودانی مدیر کل بنگاه برق به خبرنگار ما گفت : تا خرداد ماه سال جاری برق کلیه متقاضیان برق سال ۳۷ داده می شود واز آن به بعد نیز بنگاه‌سعی خواهد کرد که بلافاصله پس‌از وصول هر تقاضای برق اقدام به روشن کردن برق متقاضی کند.

تیمسار آجودانی در باره نحوه استفاده دارندگان انشعاب برق های اختصاصی گفت که بنگاه برای مشترکین برق های اختصاصی تسهیلاتی قائل خواهد شد که اگر برق از بنگاه تقاضا کنند هرچه زودتر وبا رعایت ارفاق بیشتری بتوانند از برق بنگاه استفاده کنند.

وی افزود که این تسهیلات بسته باین است که مذاکرات مابا بنگاههای برق اختصاصی تاچه‌حد به نتیجه برسد . زیرا اکنون مدت یك سال است که بنگاه مستقل برق‌بر اساس تامین‌منافع مشترکین برقهای اختصاصی از طریق وزارت کشور با بنگاههای مزبور وارد مذاکره شده وهنوز نتیجه قطعی بدست نیامده است . مدیرکل‌بنگاه برق همچنین گفت که ، در حال حاضراگریکی ازمشترکین برقهای اختصاصی بما مراجعه کند ضمن تسهیلاتی که قائل می شویم بطور کلی مانند مشترك عادی بااو رفتار می کنیم ولی نظر نهائی بنگاه این است که ترتیبی بدهد که بادریافت وجهی کمتر از میزان وام فعلی بنگاه برق ، به آنها برق بدهد .

بنگاه برق هم اکنون برای برق منازل ده هزار ریال و برای مغازه ها پنجهزار ریال وام دریافت می کند که بعدا نیز آنرا مستردمیدارد

مدیر کل بنگاه برق در باره تعیین تکلیف وجوهی که مشترکین برق های اختصاصی به بنگاه‌های مزبور پرداخته اند سکوت کرده‌و گفت بهتر است اظهار عقیده دراین باره به بعد موکول شود .

خبرنگار ما اظهار عقیده می کند که چنانچه موسسات برقهای اختصاصی بهیچ صورتی حاضر به استرداد وام مشترکین خودنباشند ممکن است ترتیبی بابنگاه برق تهران بدهند که قسمتی ازوام هر هریك از مشترکین خودرا که‌قصد درخواست برق از بنگاه مستقل برق داشته باشند ، به بنگاه به پردازند و بقیه را نیز خود متقاضی بپردازد .

تاسیس شرکت تعاونی کارمندان وزارت کشور

چون تاسیس شرکت تعاونی از نظر تهیه مسکن و سایرمایحتاج کارمندان وزارت کشور مودد توجه قرار گرفته بود اساسنامه جامعی در ۴۳ ماده و ۸ تبصره برای تاسیس این‌شرکت ازطرف اداره امور اجتماعی تنظیم گردیده و ازطرف وزارت کشور بوزارت کار جهت مطالعه و بررسی فرستاده شده است بمحض تصویب اساسنامه مزبور از کلیه کارمندان وزارت کشور جهت تشکیل مجمع عمومی و خرید سهام دعوت بعمل خواهد آمد .

شورای همکاری برزنها

جلسه انجمن محلی نازی‌آباد بریاست آقای آذرهوش و باحضور آقایان محمدی ـ سلطانی ـ میرفرشی ـ رحیمیان ـ یزدانجو ـ حسن‌پور ـ اصغرزاده ـ خلقی ـ روائی ـ ترابی امینی ـ امیر خلیلی ـ محجوب ـ مقدم ـ علیشاهی تشکیل گردید ودراین جلسه اعضاء انجمن ازعنایات شاهنشاه که‌بدون اطلاع قبلی از نازی‌آباد بازدید فرمودند و اوامر اکیدی نسبت به‌تامین رفاه و آسایش ساکنین جنوب تهران‌صادر فرموده‌اند سپاسگذاری کردند رئیس انجمن گفت درهفته آینده در نازی‌آباد کلانتری تاسیس میگردد و آقای سروان طاهری با ۸۰ نفر پاسبان وکارمندان لازم ماموریت تشکیل کلانتری را دارند اعضاء انجمن ازبانك ساختمانی تقاضا کردند تادراسفالت خیابانها و چمن‌کاری آنها طبق تعهد اقدام نماید ودراین جلسه از کمبود تعداد اتوبوس های خط ۱۱ نیز شکایت شد واز شرکت واحد تقاضا داشتند رکه توجهی باین کار بشود .

انجمن جی علیا

جلسه انجمن محلی خیابان حسام‌السلطنه و جی علیا درسال درمحل انجمن و بریاست آقای ثقةالاسلامی وباشرکت آقایان طالب‌لو ـ ولدخانی ـ خالدی ـ نقیبی ـ عابدی ـ دادمرزی ـ توکلی ـ یادگار ـ اجاق ـ سعیدی ـ شکراللهی تشکیل گردید دراین جلسه آقای بقائی رئیس برزن ده نیز شرکت کرده بود ابتدا درباره اسفالت خیابان حسام‌السلطنه مذاکره شد و قرار شد آقای خالدی از طرف انجمن این موضوع را درشهرداری تعقیب نماید سپس درباره خط اتوبوسرانی محل صحبت شروع شد واعضاء انجمن گفتند که‌این خط منظم نیست ومدت‌توقف در صفوف اتوبوس بیش‌ازمدتی است که‌برای رسیدن بمقصد لازم‌است وازهمه‌بدتر هراتوبوس درحدود یکصد نفر مسافر حمل می‌نماید . دراین جلسه دراطراف تاسیس دفاتر آمار و پست و تلگراف و تلفن عمومی و بهداری مذاکره شد وچون اداره پست برای ایجاد باجه‌تقاضای تعیین محل کرده بود آقای حاجی ابراهیم از طرف انجمن ماموراین کارشد درباره شروع عملیات جدول بندی واسفالت پیاده‌رو هانیز آقایان طهماسبی زاده و صادقی نژاد مامور شدند که بامقاطعه کاران‌تماس گرفته و ترتیب جدول بندی رابدهند عده کثیری ازساکنین محلات مختلف حوزه انجمن از عدم تامین روشنائی معابر شکایت داشتند و مدعی‌بودند که کارخانه های برق جوراب وایران نو اهمال میکنند و انجمن تصمیم گرفت که‌از این‌دوکارخانه باداره رسیدگی بامور برق های اختصاصی شکایت نماید .

خیابان سینا

انجمن محلی خیابان سینا روز چهارشنبه بریاست آقای مجلسی در منزل آقای داود آقازاده باحضور آقایان شکوهی ـ نشاطی ـ عسگری ـ محمدنبی ـ کافی ـ آقاخانی ـ تشکیل گردید ودراین جلسه رئیس‌برزن ده‌نیز حضور داشت ابتدا به‌شکایات اهالی که‌از وضع خط اتوبوسرانی سینا بانجمن فرستاده بودند رسیدگی شد و رئیس انجمن آقای نواب مسئول خط مربوطه‌را ملاقات وقرارشد که‌تعداد ۱۵ دستگاه اتوبوس این‌خط مرتبا رفت وآمد نمودهورفاه ساکنین را تامین نماید سپس درباره اسفالت و روشنائی وآب وسایر نیازمندیهای محل مذاکره‌شد و تصمیمات لازم اتخاذ گردید .

یادداشت فردا

برنامه امروز

در انستیتو ایران و فرانسه

ساعت ۶ بعد از ظهر نمایشگاه مطبوعات بزبان فرانسه

درانجمن ایرانو امریکا

ساعت ۶ بعداز ظهر سخنرانی آقای دکتر فرهاد رئیس دانشگاه در باره ترقیات دانشگاه تهران

برنامه آینده

درحزب ملیون

فردا ساعت ۶ بعداز ظهر جلسه سخنرانی هفتگی

برنامه بازار روز

فردا

خیابان فروغی خیابان ثبت
کوچه نوبهار خیابان نادری
خیابان باغ سپهسالار
سمت غربی خیابان خیام چهار راه گلو بندك
کوچه مجمر خیابان لالهزار
خیابان‌رفاهی (مخصوص‌دستفروشها)

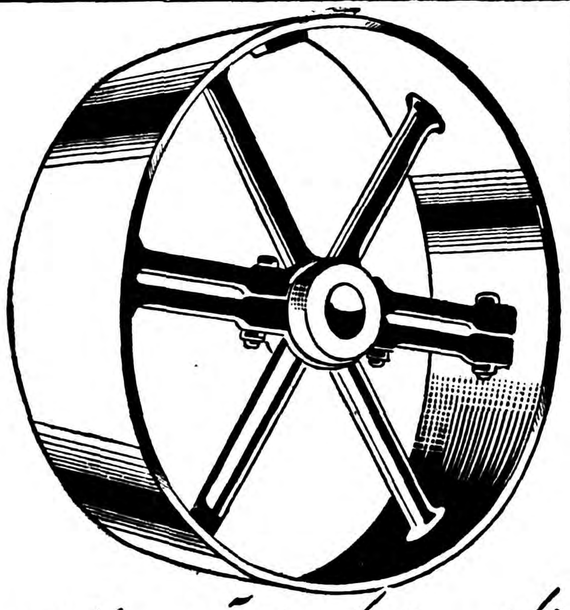

فلکه‌های چدنی دوتکه ساخت آلمان «فلندر» باندازه های مختلف موجوداست .

شرکت ایراندین . خیابان سعدی ۴۷۱ تلفن ۳۱۸۴۹

مسابقه ورودی دانشکده پزشکی مشهد

دانشکده پزشکی مشهدبرای سال تحصیلی آینده بشکل خاص و بی‌سابقه ای‌دانشجو میپذیرد.

ترتیب پذیرش دانشجو جهت کنکور بابررسی صلاحیت تحصیلی واخلاقی داوطلب انجام خواهد گرفت.

داوطلبان قبلا نمونه برگ درخواست راکه‌برای کلیه دبیرستانهای کشور ارسال شده‌است تکمیل کرده وبدبیرخانه دانشکده ارسال میدارند(مدت قبول برگ درخواست که‌تااول فروردین ۳۸ معین شده‌بود تاآخر اردیبهشت ۳۸ تمدید میشود) دانش‌آموزان سال ششم طبیعی یا ریاضی ازهمان دبیرستانی که‌درآن به‌تحصیل اشتغال دارند برگهای درخواست راخواهند فرستاد درصورتی که‌داوطلب هم‌اکنون مشغول تحصیل نیست‌میتواند‌درمحل‌سکونت‌خودبدبیرستان همان محل مراجعه نموده وبرابر نمونه برگ ثبت‌نام‌ورقه‌درخواست خودرا نوشته وبدانشکده بفرستد.

پس‌ازپایان مدت‌ثبت نام کمیسیون مخصوصی دردانشکده بسوابق تحصیلی واخلاقی داوطلب بااستفاده ازاطلاعاتی که‌از طرق مختلف برای شناسائی مشارالیه کسب کرده‌است رسیدگی مینماید و درصورت تشخیص صلاحیت مراتب درنیمه دوم مردادماه تلگرافا باطلاع داوطلب رسیده وجهت شرکت درکنکور بمشهد دعوت میشود.

مسابقه ورودی دراوایل شهریور انجام وازشرکت‌کنندگان‌واجد صلاحیت تعداد دانشجوی مورد احتیاج برگزیده میگردد.

رئیس دانشکده پزشکی مشهد ـ دکترسامیراد

آ ـ ۲۸۹۰ — ۱ ـ ٤

قابل توجه صاحبان تراکتور و ادوات کشاورزی

تعمیرگاه بنگاه توسعه ماشین‌های کشاورزی سازمان برنامه بادستگاه های مجهز خود آماده برای تعمیرتراکتور ماشین آلات‌شما میباشد .

نشانی خیابان نظام‌آباد ـ مقابل کارخانه برق‌بین‌المللی.

بنگاه توسعه ماشین های کشاورزی

آ ـ ۲۳۸٤ — ۱ ـ ٤

برای سرعت وصرفه جوئی در کار :

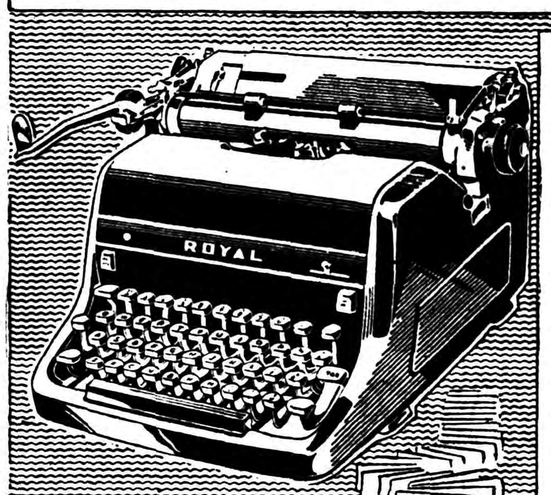

معتبرترین مؤسسات وبانکها ماشین تحریر محکم رویال را انتخاب مینمایند

نماینده انحصاری شرکت سهامی فیروز

ROYAL

خیابان سعدی

آ ـ ۳۲۸۲

لاستیک باری گودریچ

راك لاگر تمام نایلون — راك سرویس سنتر ریب تمام نایلون

شرکت سهامی شبدیز ـ خیابان سعدی ـ شماره ۱۶۶ ـ تلفن‌های ۳۶۸۰۵ و ۳۶۲۷۱

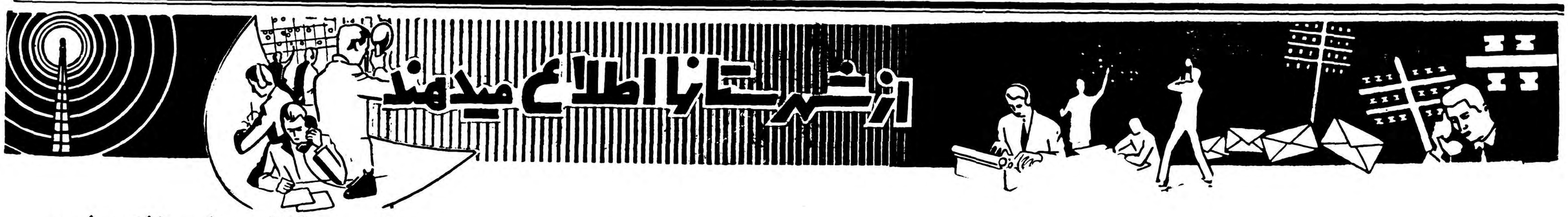

شاهنشاه دررصدخانه شیراز

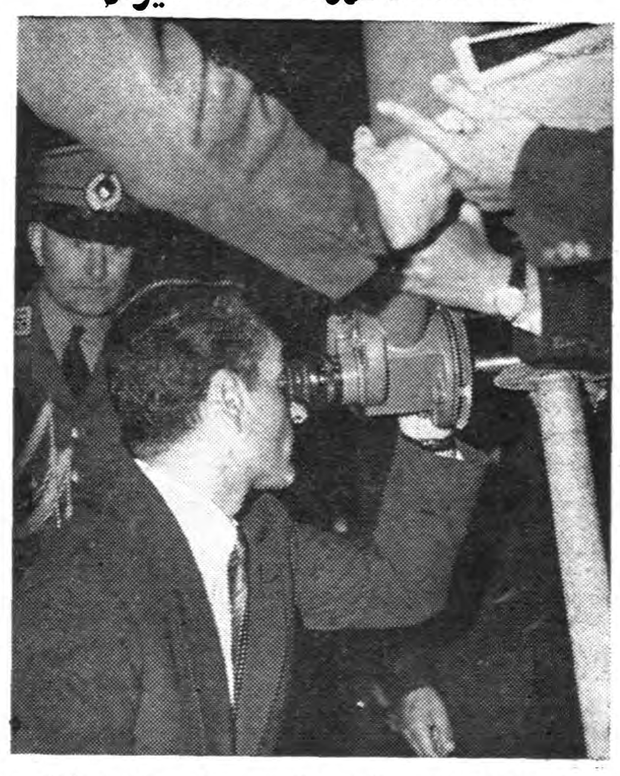

پریروز شاهنشاه درمسافرت باستان فارس ازرصدخانه شیرازبازدید بعمل آوردند اعلیحضرت همایونی دربازدید ازاین موسسه علمی‌شخصا پشت دستگاه تلسکوپ قرار گرفته ومدت چند دقیقه سیارات را رصد کردند. درعکس بالاشاهنشاه درپشت تلسکوپ رصدخانه شیراز سیارات رارصد میکنند.

ورود بازرس مخصوص

بنابگزارش خبرنگار ماازمبارکه چندروز قبل آقای بزرك مجتهدی بازرس اعزامی وزارت کمرکات و انحصارات بمبارکه واردشدوپس ازورود از اداره انحصارات ودخانیات این بخش بازدید نمود.

آقای مجتهدی از حسن انجام وظیفه آقای حسن اعطائی انباردار دخانیات مبارکه اظهار قدردانی نمود.

فعالیت یکساله شهرداری نیشابور

سال گذشته از طرف شهرداری نیشابور اقداماتی بشرح زیرانجام گرفته‌است ظرف یکسال گذشته خیابان جدیدی کشیده شده‌و برای سرگرمی و تفریح کودکان باغ مناسبی ایجاد گردیده است . قسمتی از لوله کشی‌آب انجام گرفته‌و یکدستگاه موتور برق خریداری شده‌است ضمنا شهرداری کارخانه یخسازی و ساختمان شهرداری راتعمیر کرده وبرای اسفالت خیابانهای پهلوی وشاهرضا اقدام نموده‌است.

تاسیس دادگاه برای مجازات فروشندگان متخلف یکی از اقدامات مفیدی است‌که سال گذشته از طرف شهرداری انجام گرفته است . درسال گذشته شهرداری نیشابور نسبت بسال ۱۳۳۶ مبلغ‌قابل توجهی اضافه درآمد داشته است.

ورود فرماندار

چندروز قبل آقای شبانکاری فرماندار ساوه که‌براثر اصابت گلوله درهنگام تمرین تیراندازی افراد ژاندارمری مجروح شده و برای معالجه به‌تهران اعزام گردیده بود پس‌از معالجه بساوه وارد شد ازطرف روسای ادارات ومحترمین شهر ازمشارالیه استقبال بعمل‌آمد

کشف مزارع‌خشخاش

ازشهرضا خبرنگار ما گزارش میدهد بعداز ظهر دوروز قبل ده قطعه کشت خشخاش بمساحت ۲۴۵۰ متر وسیله‌ماموربن‌ژاندارمری در قریه «باغات» شهرضا واقع در سه‌کیلومتری شهر کشف گردید ومحصول آن معدوم گردید و کشتکاران متخلف مورد تعقیب‌قرار گرفتند.

طوفان در مهاباد

هم‌اکنون چندروز است که هوای مهاباد طوفانیست ودراین منطقه بادهای شدیدی میوزد .این طوفان تاکنون درمهاباد سابقه نداشته است وبهمین جهت اهالی دچار نگرانی شدیدی شده‌اند.

بازدید حوزه انتخابیه

ازبندر پهلوی خبرنگار ماگزارش میدهد چندروز قبل‌آقای غلامحسین ابتهاج نماینده مجلس شورای ملی جهت بازدید از حوزه انتخابیه‌خود وارد بندر پهلوی شد مشارالیه از وضع بهداشت ووضع عمومی‌شهر بازدید بعمل آورد.

اطاق سفید...

کسی نمیداند این اطاق بیمارستان بهشهر بچه منظور سالهااست دربسته‌مانده

دراغلب بیمارستان‌ها مرسوم است که‌یك اطاق سیاه برای بستری‌کردن بیماران مبتلا به‌بیماری کزاز اختصاص میدهند.

حالا چرااطاق سیاه را باین‌منظور اختصاص میدهند بحث طبی‌جداگانه ایست.

دربیمارستان بهشهر نیز درقسمت زیرین بیمارستان اطاقی بهمین منظور اختصاص داده شده است اما این بیمارستان درطبقه بالانیز اطاقی که‌کاملا برعکس اطاق‌بیماران کزازی است دارد که‌یك اطاق افسانه‌ای بشمار میرود.

مردم بهشهر این اطاق را اطاق سفید نامگذاری کرده‌اندوپرده‌های سفید وضخیمی درپشت وروی درهای این اطاق کشیده شده.

این نامگذاری چندان‌بیموردبنظر نمیرسد. شاید کمتر کسی بداند که‌این اطاق سفید بچه منظور در ساختمان بیمارستان ایجاد گردیده وچرا سالهااست دربوته فراموشی همچنان سفیدپوش ودربسته‌مانده است.

باید گفت چندین سال قبل دراین اطاق، باصطلاح دم‌موشی به تله افتاد وحسابدار وقت درمظان اتهام اختلاس قرار گرفت. بازرسان آمدند ورسیدگی‌کردند وپرونده‌ای تشکیل دادند. صلاح چنان‌دیدند که‌پرونده نگهداری شود و تحقیقات ادامه یابد.

پس‌از شور ومشورتهای‌زیاد نتیجه آن شد که‌باوجود مضیقه جا در بیمارستان بهشهر پرونده مزبور لفاف پیچی شد وداخل کمد اطاق سفید که‌جنب اطاق عمل واقع بود قرار گرفت.

زمان گذشت وپرونده درداخل کمداین اطاق زندانی !!شد ودر اطاق نیز لاك‌ومهر گردید.

بازهم زمانها گذشت وبرای‌آنکه حتی نگاه نامحرمی بداخل اطاق نیفتد پرده سفید براین اطاق‌کشیده شد تاشاید متهم این پرونده مورد تعقیب قرار گیرد. اما...

زمان همچنان میگذرد وقشرضخیم گردوغبار پرونده موجود در اطاق سفید ضخیم‌تر میگردد وشاید موشهای موذی اوراق این پرونده راطعمه خودقرار میدهند وتاکنون کسی بسروقت این پرونده نرفته و نمیرود. گمان میرود برای‌همیشه وهمه وقت این پرونده دراطاق‌سفید زندانی مجرد باشد میدانیدچرا؟ برای اینکه گناهکار پرونده‌است!؟ وبیمارستان هم دارای اطاقهای متعدد وبیحساب !!

کنفرانس فرهنگی استان‌گیلان

دربارهٔ انجام امتحانات تصمیماتی گرفته شد

طبق گزارش خبرنگار ما از فومنات چند روز قبل کنفرانس فرهنگی استان گیلان با شرکت مدیر کل فرهنگ استان وروسای فرهنگ شهرستانهای استان در سالن دبیرستان دخترانه پروین اعتصامی‌فومنات تشکیل گردید در این کنفرانس پیرامون امور فرهنگی استان وانجام امتحانات تصمیمات لازم گرفته شد و پس از پایان کنفرانس فرهنگی مدیر کل فرهنگ استان گیلان وروسای فرهنگ شهرستانهای استان کلیه آموزشگاههای فومنات موردبازدید قرار گرفت و از فعالیت های فرهنگی دزاین شهرستان‌قدردانی بعمل آمدد‌عکس بالا آقای‌صمصامی که در این کنفرانس شرکت کردند دیده میشوند.

در بندرعباس مهمانخانه مدرنی ساخته میشود

تامین آب آشامیدنی وبرق شهر وساختمان کشتارگاه برنامه امسال است

سال‌گذشته خیابان جدیدی بنام «سعدی» ایجاد شد

چندروز قبل آقای خلیل خاکسار شهردار بندر عباس طی مصاحبه‌ای در مورد اقدامات اصلاحی وعمرانی شهرداری بخبرنگار ماااظهار داشت.

سال گذشته ازطرف شهرداری برای اسفالت خیابانهای اصلی وفرعی اقدام شد وخیابان جدیدی بنام «سعدی» ایجاد گردید وبرای شهرداری ساختمان جدیدی بناشد وساختمان قدیمی شهرداری مرمت گردید. آقای خاکسار درمورد اقدامات آینده شهرداری گفت: تامین آب آشامیدنی و توسعه شبکه‌برق وایجاد کشتارگاه سرلوحه اقدامات شهرداری است که‌امیداست‌بزودی‌بمورد اجرا گذاشته شود. ضمنااز طرف موسسه بنیاد پهلوی برای ساختمان مهمانخانه مناسبی دربندر عباس اقداماتی انجام گرفته که‌از هم‌اکنون مقدمات این کار ازهرلحاظ فراهم شده‌است.

آقای شهردار درپایان مصاحبه اظهار امیدواری کرد که‌بتواند درسال جاری درآمدشهرداری رابمیزان قابل توجهی افزایش دهد.

وعده‌ایکه تاکنون عملی نشده

اختیار سیمهای تلفن دردست باداست؟

ازبروجن خبرنگار ماگزارش میدهد دوسال قبل‌در برابر پرداخت ماهیانه یکصدریال بابت آبونمان تلفن ازطرف اهالی بروجن ادارهٔ‌تلفن استان دهم تعهدکرد سیمهای تلفن مشترکین این‌منطقه راکه لخت‌بود تبدیل بسیم روکش‌دار نمایدشهرداری بروجن نیز با تصویب انجمن شهرپرداخت یکصد ریال‌آبونمان ماهیانه رااز طرف اهالی تعهدنمود.

بااینکه مدت‌دوسال است این‌مبلغ‌آبونمان ماهیانه مرتبا پرداخت میشود معهذاتاکنون برای تبدیل‌سیمهای لخت تلفن‌به سیمهای روکش‌دار اقدامی بعمل نیامده‌وبا وزش نسیمی سیمهای تلفنهای بروجن اتصا لی یافته وارتباط تلفنی قطع‌میشود اهالی انتظار دارند دراین مورد هرچه زودتر اقدام شود.

آتش سوزی

ازبابل خبرنگار ما گزارش‌میدهد چندروز قبل درقریه خلیل کلا از توابع‌بابل منزل‌آقای‌میررمضان‌حسینی یکی‌از اهالی قریه طمعه حریق گردید وپس‌از اینکه آتش معادل ۲۵هزارریال اثاثیه خانه مزبور را بکام خودکشید بافعالیت اهالی حریق خاموش شد علت حریق روشن کردن کبریت بوسیله کودك خردسالی بوده‌است.

تشییع جنازه

خبرنگار ما از ساری مینویسد جنازه مرحوم دکتر حسین صعودی یکی ازدروسازان معروف ساری‌که بعلت بیماری سرطان خون درامریکا فوت کرده بود بساری حمل شد. چون آنمرحوم مورد احترام قاطبهٔ اهالی ساری بود بهمین جهت جنازه وی درحالیکه از طرف عدهٔ کثیری تشییع میشد در گورستان مدفون گردید.

فوتبالیستهای شاهپور پیروزشدند

دو روز قبل مسابقه فوتبال جالبی بین تیمهای دبیرستان شاهپور و دبیرستان اسلامی رشت با حضور آقایان صمصامی رئیس فرهنگ استان اول و بابا هادی رئیس فرهنگ رشت در زمین استادیوم ورزشی انجام گرفت . دراین مسابقه که فوق‌العاده جالب و هیجان انگیز بود تیم دبیرستان شاهپور دو برهیچ پیروز شد . درپایان مسابقه به اعضای هر دو تیم جوائزی اهداء گردید.

سرقت از فروشگاه

چندشب قبل فروشگاه شرکت‌تعاونی دبستان خواجه نصیر رامسر مورد دستبرد قرار گرفت ودرنتیجه موجودی صندوق فروشگاه که هزار وچهل‌ریال بود بسرقت رفت جریان بشهربانی رامسر اطلاع داده شد وبرای دستگیری‌سارق‌یا سارقین اقدام گردید.

آخرین زیارت

روز قبل آقای حاج علی شمس‌یکی ازاهالی ساری که‌برای زیارت امامزاده «زید» بگنبد کاوس رفته بود هنگام خواندن زیارتنامه دچار حمله قلبی شد وپس‌از ساعتی جان سپرد.

تحصن در تلگرافخانه

اعضای هیئت مدیره شرکت «اتوهمگانی» کرج درتلگرافخانه متحصن‌شدند

دوروز قبل اعضای هیئت مدیره شرکت اتوبوسرانی «اتوهمگانی» شهرستان کرج برای تعیین تکلیف شرکت درتلگرافخانه متحصن گردیدند. وبرای انجام منظور خود تلگرافاتی نیز بمقامات مربوطه مخابره کردند.

خبرنگار ما درباره علت تحصن این عده گزارش میدهد چندی قبل‌بمنظور حمل مسافر ازکرج بکلیه شهرستانهای کشور یك شرکت اتوبوسرانی‌بنام شرکت سهامی اتوهمگانی درکرج تاسیس گردید وبه‌ثبت رسید. کلیه سهام شرکت مزبور درهمان اولین روزهای تاسیس از طرف اهالی این شهرستان خریداری گردید ووجوه جمع‌آوری شده دربانك بودیعه گذاشته شد بااینکه شرکت مزبور به‌ثبت‌رسیده معهذا باوجود تقاضاهای مکرر تاکنون شهربانی ووزارت کشور اجازه بکار انداختن اتومبیل های این شرکت راصادر نکرده‌اندومبلغی که سهامداران شرکت مزبور پرداخته‌اند هم‌اکنون مدتی است بلااستفاده دربانك میباشد بهمین جهت از صبح دوروز قبل اعضای هیئت مدیره شرکت اتوهمگانی کرج درتلگرافخانه متحصن گردیده وتلگرافاتی بمقامات مربوطه مخابره کرده‌اند.

تجدید ساختمان بقعه

پانصد هزارریال باین‌منظور جمع‌آوری شد

درشش کیلومتری شمال کاشمر بقعهٔ امامزاده‌ای بنام امامزاده «سیدمرتضی» وجود دارد. سالهابوداین بقعهٔ کوچك باگذشت زمان درآن گوشه از شمال کاشمر بی‌هیچ گنبد وگلدسته‌ای دوراز شهرقرار گرفته بودودرماندگان و دور افتادگان شهر ودیار باین بقعهٔ کوچك پناه می‌آوردند. اخیرا بهمت آقای نوغانی سخنران مذهبی کاشمر باکمك عده‌ای ازمردم نیکوکار این شهرستان اعاناتی جهت تجدید ساختمان بقعهٔ امامزاده سیدمرتضی جمع‌آوری گردید وباجمع آوری مبلغ پانصد هزار ریال‌طی مراسمی‌اولین کلنك تجدیدساختمان این بقعهٔ کوچك‌بزمین زده‌شد.

تاسه ماه دیگر

بنابگزارش خبرنگار ماازساوه کمی مصرف دارو درشرف تعطیل بود واهالی برای جلوگیری‌ازتعطیل آن تلگرافاتی مخابره کرده بودند اخیرا بازرس وزارت بهداری‌ونماینده بنگاه داروئی مرکز جهت‌رسیدگی باینموضوع بساوه وارد شدند.

بارسیدگیهائی که بعمل آمد قرارشد ازتعطیل بنگاه داروئی‌ساوه برای تعیین مقدار مصرف تاسه‌ماه دیگر جلوگیری شود.

کارگری مجروح‌شد

خبرنگار ماازشهری گزارش میدهد چندروز قبل یکی‌از یدك کشهای سازمان برنامه برانندگی پنجه‌علی حامل سیمان بایکی از کارگران کارخانه سیمان شهری بنام دوستعلی تصادف کرد واورا مجروح نمود.

مجروح به‌بیمارستان بیمه‌های اجتماعی منتقل شد وتحت معالجه قرار گرفت.

سه حادثه اتومبیل دریك روز

جاده یزد محتاج شن ریزی وتسطیح است

دوروز قبل دو اتومبیل سواری ویك کامیون در جاده پر دست‌اندازیزدواژگون‌شدند وخوشبختانه در این سه حادثه به سر نشینان اتومبیلهای مزبو هیچگونه آسیبی وارد نیامد.

گرچه دراین سه حادثه تلفات جانی ببار نیامد ولی اگر از طرف اداره راه برای شن ریزی و تسطیح جاده پر دست انداز این شهرستان اقدام نشود امکان دارد که حوادث ناگواری روی دهد. در این مورد تقاضای بذل توجه دارند.

پایان مسابقات‌دوچرخه سواری‌دبیرستانها

طبق گزارش خبرنگار ما از مشهد مسابقات دوچرخه سواری قهرمانان دبیرستانهای پسرانه مشهد در مسافتهای یك کیلومتری ، ۱۰ کیلومتری و ۲۰ کیلو متری در مسیر خیابانهای گوهر شاد و آبکوه زیر نظرتربیت بدنی خراسان‌انجام‌شددرنتیجه‌درمجموع‌امتیازات‌درقسمت‌دوره‌اول‌دبیرستان شاهرضا و در دوره دوم ، هنرستان صنعتی مقام اول را احراز کرد جوائز قهرمانان بوسیله آقای جعفریان رئیس‌تربیت‌بدنی خراسان توزیع گردید در عکس بالا قهرمان اول مسابقه دوچرخه سواری بیست کیلو متری در لحظه ای که به‌خط پایان مسابقه رسیده دیده میشود .

بازدید ازمرکز توپخانه

اعضای هیئت مستشاری ازآثار تاریخی نیز بازدید کردند

اعضای هیئت مستشاری از قسمتهای مختلف مرکز توپخانه بازدید میکنند وتیمسار علوی وآقای سرهنك ریاضی نیز توضیح‌میدهند

از اصفهان خبرنگار ماگزارش میدهد صبح چندروز قبل هیئت مستشاران ارتش مرکب ازروسای گروههای آموزشی سپاهها، معاون گروههای آموزشی وزرهی وافسران ستاد مستشاری بسرپرستی آقای سرهنك کیون معاون اداره مستشاری ارتش بایك فروند هواپیمای ارتشی باصفهان واردشدند.وبلافا صله برای بازدید مرکزتوپخانه‌ارتشر که‌از شش‌ماه قبل دراصفهان تشکیل گردیده عزیمت نمودند.

درمرکز توپخانه ابتدا تیمسار سرتیپ علوی فرمانده مرکزتوپخانه ضمن اظهار خشنودی ازملاقات باآقایان مزبور درباره پیشرفتهای‌مرکز توپخانه بیاناتی ایراد نمودند وسپس افسران ستاد وفرماندهان تابعه را معرفی کرد آنگاه هیئت مستشاران ببازدید از قسمتهای مختلف‌دانشکده نظامی ومرکز توپخانه پرداختند. درهرقسمت ازطرف‌آقای سرهنك ریاحی فرمانده دانشکده توضیحات لازم داده شد این بازدید تاهنگام ظهر بطول انجامید واعضای هیئت مستشاری پس‌از صرف‌ناهاردرباشگاه افسران ازآثار تاریخی اصفهان بازدید نمودند وبعداز ظهر به‌تهران بازگشتند .

یادش بخیر باد...

ازتمام‌کارهای عمرانی فقط انتظاراسفالت خیابان‌رادارند

چندین سال‌قبل ،آنوقتها که‌عمران وآبادی کشور در کف باکفایت اعلیحضرت فقید بسرعت‌انجام میگردید. آنوقتها که‌برای زیبائی شهرهای مازندران وگیلان وکرانه‌های بحرخزر بیش‌از هرجای دیگر ابراز فعالیت میشد ونیروها برای عظمت وسربلندی کشور بکار میافتاد شهر بابلسر تولد یافت .بله، تولدیافت زیرا تاآنهنگام «مشهدسر» بود واز آنهنگام تبدیل به‌بابلسر گردید همان بابلسری که آوازه زیبائی آنرا شنیده اید.

باتبدیل «مشهدسر» به‌بابلسر .روشنائی برق جانشین فانوسهای قدیم گردید میدانهای‌زیبا ایجاد شد .اسفالت خیابانها انجام گرفت .سدها وپلاژهائی مانند پلاژها ی‌اروپا درکنار دریاایجاد گردید. رودخانه زیبای بابلسر راویلاهای متعدد زنجیروار دربرگرفت وهزاران کارعمرانی‌دیگر دربابلسر انجام شد.

حالا این‌ویلاهای زیبا خراب شده وسدها درهم شکسته وساختمان پلاژنیمه‌تمام مانده است کاری نداریم فقط میخواهیم بگوئیم این خیابان حافظ راکه‌یکی از خیابانهای اصلی بابلسراست وازهمان هنگام یعنی‌اززمان رضاشاه کبیر مقدمات اسفالت آن فراهم گردیده است اسفالت کنید .شماکه مشغول انجام امور عمرانی بابلسر هستید میدانید که بیشتر خانه‌هاومغازه‌های‌زیباو یانازیبای بابلسر دراین خیابان قرار گرفته ومی‌بینید که‌در تمام مدت شبانه‌روز گردوخاك این خیابان تاچه‌حد موجب ناراحتی ساکنین آن میشود بیائید وبعداز آنهمه کار عمرانی که انجام نداده‌اید این یك کاررا انجام دهید وخیابان حافظ را اسفالت کنید. می‌بینید که‌تکلیف‌شاقی‌نیست.

شبی‌که بازلزله بصبح رسید

مردم کنگاور ازنیمه شب تاصبح درخیابانها بسربردند

از کنگاور خبرنگارما گزارش میدهد ازدوساعت بعداز نیمه‌شب دوشب قبل‌زلزله‌های شدید وخفیفی بطور متناوب‌در کنگاور رخ‌داد. این زلزله‌ها موجبات نگرانی واضطراب شدیداهالی رافراهم آورد و اهالی سراسیمه ازخانه‌ها بیرون ریخته تاصبح درخیابان بسربردند . زلزله‌های متناوب نیزهمچنان تاصبح ادامه داشت ومردم جرات رفتن بخانه‌های خودرانداشتند هنگام‌صبح ازشدت‌زلزله کاسته‌شدوهم اکنون نیزگاهگاه زلزله‌های‌خفیفی حادث میشوداین زلزله‌ها خوشبختانه‌تاکنون خساراتی وارد نیاورده است ولی موجب‌نگرانی ووحشت عمومی شده‌است.

چندخبرخلاصه ازشهرستانها

تکمیل شبکه برق

فومنات ازطرف سازمان برنامه جهت تکمیل شبکه برق فومنات اقدام گردیده وبیمانکار مربوطه نیز وارد گردیده است .

بازدید از عملیات مبارزه بامالاریا

بروجن آقای مدنی سرپرست سازمان ریشه کنی مالاریا چهار محال بختیاری ازعملیات اکیپ مبارزه بامالاریا درقریه «سه دهقان» بروجن بازدید نمود .

اسفالت خیابان سرتاسری

اردستان درسال جاری خیابان سرتاسری اردستان‌که مسیر جاده کاشان به یزد میباشد باکمك وزارت راه اسفالت میشود .

مبارزه باکشت خشخاش

اصفهان اخیرا ازطرف سازمان مبارزه باکشت خشخاش اصفهان سه هزار وبانصد مترمربع زمین زیرکشت خشخاش شخم زده شده است .

برای تشکیل سازمان مقاومت ملی

شیروان ازطرف سازمان مقاومت ملی شیروان آقای استوار مهراب‌پور جهت تشکیل سازمان مقاومت ملی بقراء تابعه عزیمت نمود .

مایه کوبی برضد گزاز ودیفتری

شهرکرد بااقدامات آقای دکتربه زین نژاد رئیس بهداری «سامان»از توابع شهرکرد کلیه اهالی این منطقه برضد بیماری های دیفتری وگزاز که اخیرادراین منطقه شیوع یافته است مایه کوبی شدند .

رسیدگی بوضع اداره دارائی

سولده آقای عاملی پیشکار دارائی استان دوم ازاداره دارائی سولده و فور بازدید کرد وازآقای طاهری رئیس دارائی بمناسبت جدیت درانجام‌وظیفه تقدیر نمود .

خلاصه اخبار آذربایجان

خوی آقای ملکی استاندار آذربایجان غربی‌باتفاق روسای ادارات‌استان برای بازدید ازوضع عمومی شهرستان خوی، بایشهر وارد شدند .

اردبیل درشش قریه ازقراء اردبیل وآستارا شرکتهای تعاونی‌روستائی تاسیس شده است .

تبریز ازطرف مرزبانی آذربایجان شرقی درنوار مرزی جلفا جاده ای بطول یکصد کیلومتر ایجاد شده است .

نقده اسماعیل رشیدی یکی ازکسبه بخش مرزی «خانه» بوسیله چند نفر سارق بقتل رسید ونقدینه‌اش بسرقت رفت .

اردبیل اتوبوس شماره ۱۸۰۵۴ برانندگی حسین جدی در خیابان پهلوی اردبیل بادختربچه ای بنام «رفعت» تصادف کرد وکودك مزبور آنا جان سپرد.

بررسی تاریخ روابط ایران وشوروی

روسیه شوروی سیاست جابرانه روسیه تزاری را تعقیب میکند

چنانکه میدانیم اساس روابط ایران وشوروی عهد نامه معروف ۲۶ فوریه ۱۹۲۱ میباشد. موقعیکه این عهد نامه را در مقابل خود میگذاریم و مواد آن را یکایك مطالعه میکنیم بطور کلی در همه جای آن سیاست جابرانه امپراتوری روسیه تزاری از طرف حکومت جمهوری فدرال ساویت شوروی محکوم شده است چنانکه در نظر سطحی تصور میشود واقعا روسیه شوروی سیاست جابرانه روسیه تزاری را باعقد این قرارداد کنار گذاشته و ایران در روابط خود با روسیه شوروی وارد مرحله‌ی جدیدی از تاریخ همسایگی خود شده است و لکن با قدری تعمق معلوم میگردد که تصور خاتمه یافتن سیاست جابرانه روسیه نسبت بایران از خوش باوری و سادگی و صداقت ایرانیان بوده است و در تعلیل این امر باید گفت که اصولا هر جماعتی که حکومتش هم جزء آن جماعت و ملت محسوب میشود بحد زیادی تحت تاثیر محیط و مقتضیات زمان خودش میباشد عامل دیگری که اجتماع و قوم را وادار بقبول شرایط و تعهداتی مینماید عکس العمل وضعی است که قبلا داشته یا وضع موجودی که در آن قرار دارد میباشد .عهد نامه فوریه ۱۹۲۱ در آن احوال بنظر میرسید که راه نجاتی از همان «سیاست جابرانه» است که در عهد نامه مزبور محکوم شده است . در آن ایام هنوز بالشویکهای متجاوز نواحی شمالی را تخلیه نکرده بودند. اتباع ایرانی در روسیه و مخصوصا در باکو و قفقاز مورد شکنجه و عذاب وغارتگری وتاراج و مصادره اموال از جانب حکومت «نریمان اف» فرستاده مخصوص مسکو بباد کوبه بود .مرز نشینان ایران در تمام طول خط مرزی از آستارا تامرز جلفا بهیچوجه تامین نداشتند .راه بازرگانی خارجی ایران که مسیر عمده و حیاتی آن در آن تاریخ عبور از خاك روسیه بود مسدود شده واساسا جریان بازرگانی خارجی ایران عملا بواسطه« مانور های سیاسی حکومت مسکو فلج شده بود. این اوضاع را ما وقتی خوب در نظر مجسم مینمائیم بهتر متوجه میشویم که چگونه حکومت انقلابی مسکو با کمال بیرحمی و سوء نیت از آن وضع وپریشان حالی ایران سوء استفاده کرده و معاهده فوریه ۱۹۲۱ را با ایران با نیرنگهای سیاسی امضاء کرد که بتصویب مجلس شورای ملی رسیده حکومت انقلابی ساویت در آن ایام نقابی از تزویر بچهره زده بود و با شیوه‌ی دماگوژی و فریبنده همان «سیاست جابرانه» را تعقیب میکرد. برای اینکه در اینباب باز هم یك سند زنده‌ای ـ بدست داده باشیم . این قسمت را از تاریخ روابط ایران وشوروی از نظر میگذرانیم.

درست توجه بفرمائید : آقای روتشتین بعنوان نماینده مختار حکومت شوروی با همراهانش روز هفدهم فروردین ماه یکهزار وسیصد شمسی از طریق باجگیران وارد ایران شد واز راه قوچان بمشهد آمده و روز پنجم اردیبهشت وارد تهران شد. بدیهی است در تمام طول راه مورد احترامات شایسته قرار گرفت و بواسطه تبلیغات آزادی‌ـ خواهانه که علی الدوام مسکو میکرد مقدم اورا ملت ایران گرامی‌شمرد. روتشتین روز هشتم اردیبهشت ماه ۱۳۰۰ بحضور شاه وقت بار یافت وبزبان روسی نطقی ایراد کرد که آقای ساعد مراغه آن را بفارسی ترجمه نمود که در زیر از نظر میگذرد.

«اعلیحضرتا : پس از تقدیم نامه‌ای که دولتخواه را در دربار آن اعلیحضرت بسمت نمایندگی مختار معرفی می کند . اجازه فرمائید که چند کلمه هم از طرف خود بعرض برسانم.

اینجانب از دیپلماتهای متخصص نیستم ! یعنی روسیه کارگران و دهقانان، هنوز دیپلماتهای متخصص تربیت ننموده شاید هم هیچوقت مهیا نکند اینجانب بدان جهت با میل مفرطی نمایندگی مختار دولت روسیه را در ایران پذیرفت که سال های دراز دولتخواه بسمت نویسندگی اقدامات جدی برعلیه تجاوزات و مظالم امپریالیستی دول بزرك نموده ومخصوصا نسبت بتجاوزاتیکه موجب توطئه بزرك ۱۹۰۷، کارکنان غارتگر تزاری بر علیه ایران بی حامی طرح کرده بودند دولتخواه با قلم خود جدا از آزادی و استقلال ایران دفاع مینمود . مخصوصا بدین جهت دولت جمهوری روسیه برای اجرای سیاست خود نسبت بایران این افتخار عالی را باینجانب محول نمود.

برای اطمینان اعلیحضرت عرض میکنم که این دولتخواه سعی خواهد کرد وظایف خود را نه فقط با صمیمیت بلکه بایك عشق فوق العاده انجام بدهد روسیه کارگران و دهقانان ،طوق عبودیت‌ـ تزاریسم را از گردن خود خارج نموده و بهمین واسطه ایران را هم از مخاطراتیکه استقلال آن را تهدید مینمود آزاد کرد این بود که دولت جمهوری روسیه در بدو تشکیل خود بزبان رفیق تروتسکی کمیسر خارجه وقت راجع بمظالم و عملیات شرم‌آور تزاری در ایران و تنفر خود را ابراز و صداقت گفتار و . وعده های خود را در قرارداد منعقده با دولت اعلیحضرت ثابت کرد ... »

این دیپلمات غیر متخصص کمال تخصص را در ماموریت محوله خویش انجام داد و حکومت روسیه انقلابی گذشته از آنکه مردان ورزیده‌ای در دروغگوئی و فریب اجرای سیاست «مکیاولی» داشتند اساسا برنامه سیاست خارجی خود را موافق همان اصول سیاست جابرانه حکومت تزاری تنظیم کرد.حکومت روسیه تزاری با سیاست جابرانه خود توطئه بزرك ۱۹۰۷ را در تقسیم ایران تهیه دیدو همین سیاست که در نطق روتشتین محکوم شده است مجددا در اوت ۱۹۴۱ در مسکو بار دیگر بصورت وحشتناکتر و ظالمانه‌تر تجدید شد و حمله بیرحمانه سحرگاه سوم شهریور ۱۳۲۰ شاهد ماجرای خونین وفجیع ووحشیانه دیگری از جانب همین حکومت شوروی بود که سیاست جابرانه امپریالیزم روسیه تزاری را محکوم ساخته بود . این توطئه بزرك و تجاوزکارانه و خائنانه را همین حکومت شوروی در ۱۹۴۰ در برلن با حکومت نازی آلمان درباره ایران تهیه دید و اسناد و مدارك آن بعد از جنك دوم از وزارت خارجه آلمان نازی بدست آمد. و بنابراین حکومت کارگران و دهقانان روسیه بزرك که روتشتین میگفت هیچگاه نمیتواند دیپلماتهای متخصص تربیت نماید همیشه و همه وقت با سیاست جابرانه خود درباره ایران در فکر توطئه بودمو از هیچگونه فرصتی برای توطئه چینی علیه ایران با دولت ثالثی کوتاهی نکرده . خواه آن دولت انگلستان که بزعم مسکو امپریالیزم بود وخواه حکومت فاشیستی نازی . این سیاست مکیا ولیستی زمامداران مسکو نسبت بایران و تجاوز به آزادی و استقلال ملت ایران هیچوقت عوض نشده است واما آن صداقت گفتار ووعده‌ها که تروتسکی کمیسر خارجه وقت داده بود چه جورعمل شد .بماند برای بحث دیگری.

دنباله سخنرانی رئیس مجلس سنا درباره تاریخچه دادگستری ایران

سفیرانگلیس جلوی‌خود سری رئیس سوئدی شهربانی راگرفت

ماموری راکه برای اجرای حکم تخلیه ملکی رفته بودکتك زده‌گفتند بعدلیه بگوئید کارخودش رابکند!ـ یهودیهای تبعه‌ایران نیزشامل کاپیتالاستون بوده در حضور سفیر یاکنسول انگلیس دروزارت خارجه محاکمه میشدند

مستشار فرانسوی عدلیه

باین ترتیب قانون آئین دادرسی بتصویب مجلس شورایملی رسید ولی در همان موقع کابینه تغییر کرد و مدتی برای وزارت عدلیه وزیر معین نشد وامور آن وزارت بتوسط مرحوم مشاور الملك که معاون بود وادلف پرنی فرانسوی که دولت او را بعنوان مستشاری عدلیه استخدام کرده بود اداره میشد بنا براین اجرای قوانین تشکیلات به تصدی مستشار فرانسوی ولی بااطلاع وتعلیمات معنوی مشیرالدوله انجام گردید و چون در آن وقت میبایست اشخاصی متناسب بامحاکم صلحیه وابتدائی واستیناف وتمیز از خارج دعوت شوند مشیرالدوله بکفیل وزارت عدلیه و مستشار فرانسوی سفارش کرده بود که به انتخاب اشخاص با نظرچند نفر ازقبیل مرحومین فروغی ذکاءالملك حاج‌سیدنصراله تقوی وحاج سید حبیب‌اله بشیرومن باشد مرحوم مشاورالملك معاون دخالت در این امر نکرد وفقط پرنی متصدی این انتخابات شد ومیتوان گفت که انتخابات آن تاریخ در نهایت دقت وصحت بعمل آمد که یك مورد را برای نمونه وحکایت میکنیم .

یکروزی پرنی مرا باطاق خود دعوت کرد واز من پرسید شیخ‌علی بابا نامی را برای عضویت عدلیه پیشنهاد کرده‌اند شما او را میشناسید؟ گفتم بلی گفت که اطلاع کافی از قانون دارد؟ گفتم کدام قانون؟ قانون یعنی قانون موجد حق در ایران قانون اسلام است واو مردی است مطلع ومدرس فقه اسلامی وکاملا مطلع است و قانون اصول محاکمات که تازه بتصویب مجلس رسیده فارسی است وهر شخص باسوادی آنرا میفهمد بعد پرسید اخلاق او چطوراست؟ گفتم از چه جهت ؟ گفت از جهت درستی و پاکدامنی . گفتم من چیزی خلاف آن ازاو نشنیده‌ام گفت فقیر است یا متمول ؟ گفتم فقیر است گفت چون فقیراست آیا ممکن است تقاضای رشوه از متداعیین بکند ؟ گفتم مشکل است زیرا که رشوه در شرع اسلام حرام مؤکد است و او مشکل است مرتکب چنین عملی بشود گفت اگر در یك محاکمه‌ای حق را با یکی از طرفین بداند آن شخص باو پولی عرضه کند وبدهد قبول میکند یا نه ؟ گفتم من تا این درجه باحوال او مطلع نیستم که بدانم در خلوت درستی او تا چه حد است ؟ گفت این شخص در خارج بصحت قول معروف هست یا نه؟ گفتم این مرد فقیر پست روابط معامله بامردم آنقدر ندارد که معلوم شود مقید بصحت قول یا امضاء هست یانه گفت اگر این شخص انتخاب برای محاکم عدلیه شود مردم چه خواهند گفت ؟ آیا تصدیق میکنند که انتخاب خوبی است یا مستحسن نمیدانند گفتم بنظرمن ظاهرا انتخاب او مورد رضایت مردم خواهد بود گفت برای چه مقامی از مقامات قضا مناسب است انتخاب شود ؟ گفتم بنظر من مدیر یك محکمه نمیتواند باشد ولی مستشار خوبی است وبنظر من برای استیناف خوب است بعنوان مستشاری انتخاب شود البتـــه راجــع بــایـن شخص از دیگران یعنی مرحوم حاج سید نصرالله تقوی ومرحوم فروغی وغیره سئوال وتحقیق کرده بود وآنها هم نزدیك بهمین جوابهای من جواب داده بودند معذالك او را برای امانت صلحیه انتخاب کرد وحتی در محکمه ابتدائی هم او را منصوب نکرد مقصود از این جمله آنکه انتخاب اشخاص در آن موقع باین دقت انجام میشد

اشکال ماده ۱۴۸.

نکته دیگر که در انتخاب اشخاص برای مقامات قضائی رعایت میشد این بود که در آن تاریخ نفوذ علماء زیاد وقضاوت را مخصوص مجتهد جامع الشرایط میدانستند واحکام محاکم عدلیه مورد قبول واحترام عامه نبود مشیرالدوله بمن وچند نفر دیگر که معرف اشخاص برای قضاوت عدلیه بودیم سفارش میکرد که قضات باید از زمره اهل علم انتخاب شوند تا آنکه علماء متنفذ نتوانند بر آنها ایراد بگیرند واحکام محاکم را موهون بشمارند خلاصه زمان زیادی نگذشت که مجددا مشیرالدوله وزیر عدلیه شد وبقیه انتخاب اشخاص در زمان وزارت او صورت گرفت مشیرالدوله در خلوت می‌گفت باوجود مواد پیشنهادی علماء بخصوص ماده ۱۴۸ قانون اصول محاکمات که تراضی متداعیین برای رسیدگی محکمه عدلیه شرط شده محاکم عدلیه موقعیت شایسته‌ای نخواهد داشت .دول خارجه نسبت باتباع خودشان در ایران تمکین از این محاکم نخواهند کرد وبالاخره بفکر او رسید که علماء را وادار به تعیین علماء لایق قضاوت یعنی مجتهدین جامع الشرایط بکند واز من خواست که باعلماء ومخصوصا علماء طراز اول وارد مذاکره شوم باین عنوان که چون بموجب مواد هشت گــانـــه مخصوصا ماده ۱۴۸ اغلب دعاوی رجوع بمحضر شرع باید بشود و محاکم عدلیه علمائی که لایق قضاوت شرعی باشند نمیشناسد ، بنابراین مقتضی است علماء درجه اول اشخاصی را که لایق قضاوت شرعی هستند به محاکم عدلیه معرفی کرده صورت بدهند تا محاکم رسیدگی بدعاوی را بیکی از آن اشخاص ارجاع کنند . من این مطلب را با حضور علمای درجه اول وقت اظهار و مذاکره کردم ولی اختلاف نظر علما برای تعیین اشخاص بقدری زیاد بود که در مدت ۶ ماه حتی یك نفر را هم بوزارت عدلیه معرفی نکردند

تا تمام

آگهی تاسیس شرکت سهامی ساختمانی آریکان

بمنظور مقاطعه کاری راه ـ ساختمان ـ اسفالت ـ سدسازی شرکتی بنام شرکت سهامی ساختمانی اریکان کهسرمایه آن مبلغ ده میلیون دیال تعیین گردیده وبیکصدسهم یکصدهزارریالی بانام تقسیم وهفتادوپنج درصد بهاء اسمی آن نقدا پرداخت شده وطبق اظهار درتحویل واختیار مدیران شرکت میباشد وبقیه تعهدی است ازتاریخ اول فروردینماه ۱۳۳۸ بمدت نامحدود درتهران خیابان نادری پاساژ نادری طبقه سوم تشکیل گردیده ودرتاریخ چهارم اردیبهشت ماه ۳۸ دردفتر ثبت شرکتهای داخلی بشماره ۶۶۴۴ به‌ثبت رسیده آقایان مهندس محمود اخوی عراقی ومهندس علی تبریزیان ومهندس جعفر اسمعیل زاده اعضاء هیئت مدیره شرکت میباشند وحق امضاء باآقای مهندس جعفر اسمعیل‌زاده باتفاق یکی از اعضاء هیئت‌مدیره متفقا میباشد وآقای مهندس بزرك‌علویان برای مدت یکسال بسمت بازرس شرکت تعیین شده است.

رئیس اداره ثبت شرکتها وعلائم تجارتی واختراعات ـ مهدی نراقی

آ ـ ۲۸۹۷

آگهی تاسیس شرکت سهامی باریت ایران

بمنظور اداره وبهره‌برداری ازهرنوع تاسیسات صنعتی ومعدنی و اکتشافات واستخراج وعملیات وابسته به‌آن شرکتی بنام شرکت سهامی باریت ایران کهسرمایه آن مبلغ بیست‌میلیون ریال تعیین گردیده و بدویست‌سهم یکصد هزارریالی (که‌بیست‌سهم آن بانام ویکصد وهشتاد سهم بقیه بی‌نام است) تقسیم ویك‌ثلث بهاء اسمی آن نقدا پرداخت‌شده وطبق اظهار درتحویل واختیار مدیران شرکت میباشد وبقیه تعهدی است ازتاریخ بیستم فروردین ماه ۱۳۳۸ بمدت نامحدود درتهران‌خیابان تخت‌جمشید بین ویلا وشیراز تشکیل ودرتاریخ ششم اردیبهشت ماه ۳۸ دردفتر ثبت شرکتهای داخلی بشماره ۶۶۵۱ به‌ثبت رسیده آقایان حاج‌محمد علی خبیری ومحمد جواد همدانی ،محمدحسن‌پیروی اعضاء هیئت مدیره شرکت میباشند که‌آقای محمد علی خبیری بسمت‌ریاست هیئت مدیره وآقای محمدجواد همدانی بمدیریت عامل وآقای مهندس اصغر پیروی بمدیریت اداری انتخاب وحق‌امضاء بارئیس هیئت مدیره ومدیر عامل متفقا میباشد ودرغیاب مدیر عامل آقای مهندس اصغر پیروی (مدیراداری) بجای نامبرده انجام‌وظیفه خواهد نمودو آقایان احمد روح‌الایمان وعبدالرسول ایرانی برای مدت یکسال بسمت‌بازرسان شرکت تعیین شدند.

رئیس اداره ثبت شرکتها وعلائم تجارتی واختراعات ـ مهدی‌نراقی

آ ـ ۲۸۹۵

STRICK & ELLERMAN LINE

خط کشتیرانی استریك والرمن

سرویس مرتب ازانگلستان وقاره اروپا

حمل مستقیم

به

ایران و سایربنادر خلیج فارس

کشتیها برای انگلستان وقاره اروپا بار قبول مینمایند وهمچنین برای بنادر دریای قرمز وبنادر دریای مدیترانه درسر راه بار قبول مینمایند

(بطور مستقیم یا غیرمستقیم)

برای تعیین نرخ‌کرایه و سایر مشخصات بآدرس زیر مراجعه فرمائید:

FRANK.C. STRICK & Co. (BUSRAH) Ltd.
KHORRAMSHAHR BASRAH, GHAD

OR TO THE JOINT BOOKING AGENTS —

S. DORABJEE & SON
PIRNIA BUILDING
S, AVENUE CHURCHILL. TEHERAN
(TELEPHONE : No. 45357)

S. A. LEVANT EXPRESS TRANSPORT (IRAN)
403. AV SAADI. TEHERAN.
(TELEPHONE : Nos. 34660, 37270)

OR TO
FRANK C. STRICK & Co. Ltd.,
12-20. CAMOMILE STREET.
LONDON. E.C.3.

برنامه حرکت کشتیهای استریك والرمن از انگلستان

	نام کشتی	تاریخ خروج	تاریخ ورود
از لندن	گلستان	۱۸ آوریل	ورود به مسکات نیمه اول مه
	ترکستان	بارگیری را تکمیل میکند در منچستر	ـ
	روس بانك	۲۰ آوریل	ورود به یوم سعید نیمه اول مه
	سیتی‌اف خارطوم	۲ مه	ورود به مسکات نیمه‌دوم مه
	البستان	اوایل مه	ورود به‌بصره اوایل ژوئن
	ارمنستان	اواسط مه	ورود به مسکات اوایل ژوئن
	فارسیستان	نیمه دوم مه	ورود به جزیره داس‌اواسط ژوئن
	شهرستان	بارگیری را تکمیل میکند در منچستر	ـ
	سیتی‌اف الی	آخرمه	ورود به مسکات نیمه دوم ژوئن
از منچستر	سیتی‌اف لوانز	۲ مه	ورود به مسکات آخرمه
	ترکستان	۲۶ آوریل	ورود به جزیره خارك نیمه‌دوم‌مه
	تست لیمور	آخرمه	ورود به مسکات نیمه‌دوم ژوئن
	شهرستان	آخرمه	ورودبه جزیره داس نیمه دوم‌ژوئن
از گلاسکو	سیتی‌اف لوانز	بارگیری را تکمیل میکند در منچستر	ـ
	تست لیمور	بارگیری را تکمیل میکند در منچستر	ـ
از لیورپول	بلوچستان	۲۸ آوریل	ورود به بحرین نیمه دوم مه
	سیتی‌اف درهام	اواسط مه	ورود به‌جزیره داس‌نیمه اول‌ژوئن
از انتورب	سیتی‌اف خارطوم	بارگیری راتکمیل میکند درلندن	ـ
	ارمنستان	بارگیری راتکمیل میکند درلندن	ـ
	فارسیستان	بارگیری راتکمیل میکند درلندن	ـ
	سیتی‌اف الی	بارگیری راتکمیل میکند درلندن	ـ

آ ـ ۳۳۵۰

از فردا صبح در سینما تهران

جالبترین وپرحادثه‌ترین فیلم وسترن سال

دست بطپانچه

بطریقه جدید: رگالسکوپ

باشتراك: چارلز برونسون ـ فینتان میلر ـ کارول ماتیوز ـ رابرت هوتن

آ ـ ۲۳۴۴

شیر ارزان قیمت یک خبر جالب

کلیه افراد خانواده خود را با استارلاك جدید تأمین نمائید . استارلاك خوش طعم و بدون چربی است وسرشار از مواد اساسی شیرهای خوب برای تامین کامل سلامتی است .

استارلاك — شیر بدون چربی — فوراً درآب حل میشود

آگهی تاسیس شرکت بازرگانی ومعدنی پیروی

بمنظور اداره وبهره برداری ازهرنوع تاسیسات صنعتی ومعدنی و اکتشاف واستخراج وعملیات وابسته به‌آن شرکتی بنام شرکت بازرگانی ومعدنی پیروی بامسئولیت محدود که سرمایه آن مبلغ دومیلیون ریال که‌یکمیلیون وپنجاه هزارریال آن نقدی ونهصدونپنجاه هزارریال آن غیر نقدی است وطبق اظهار درتحویل واختیار مدیر عامل شرکت‌میباشد ازتاریخ بیست‌وهشتم فروردین ماه ۱۳۳۸ بمدت نامحدود در تهران خیابان تخت‌جمشید شماره ۱۳۰ تشکیل گردید ودرتاریخ‌ششم‌فروردین ماه ۳۸دردفتر ثبت شرکتهای داخلی بشماره ۶۶۵۲ به‌ثبت رسیده وآقای مهندس اصغر پیروی مدیر عامل شرکت میباشد وبتنهائی حق‌امضاء دارد.

رئیس اداره ثبت شرکتها وعلائم تجارتی واختراعات ـ مهدی‌نراقی

آ ـ ۲۸۹۳

آگهی مناقصه لوله‌کشی شهرهای بیرجندـ کاشمرـ تایباد

سازمان برنامه بمنظور اجرای عملیات عمرانی‌شهرستانها لوله کشی سه شهرستان فوق را با شرایط زیر بمناقصه میگذارد.

۱ـ داوطلبان شرکت در مناقصه که جزو پیمانکاران درجه‌بندی‌شده‌سازمان باشندمیبایستی برای دریافت اسناد مناقصه وخرید دفترچه مشخصات به‌دفتر موسسه مهندسین‌مشاور کوکس واقع در خیابان نادری چهارراه شیخ هادی‌مراجعه و پیشنهاد خودرا به‌ترتیب‌زیر تهیه و تسلیم‌نمایند. مشخصات ۱۵ روز پس از آگهی آماده خواهد شد.

۲ـ پیشنهاد دهندگان باید مبلغ ۱۴۰۰۰۰۰ ریال بعنوان سپرده بحساب شماره ۵۰۲ در بانك اعتبارات صنعتی بودیعه گذاشته و یا ضمانت‌نامه بانکی که نمونه آن بضمیمه دفتر چه مشخصات توسط مهندس مشاور در اختیار شرکت کنندگان گذارده خواهد شدبه‌نفع‌حسابداری امور اجتماعی سازمان برنامه ضمیمه پیشنهاد خود نمایند تاهرگاه برنده مناقصه از پیشنهاد خود عدول نماید سپرده بنفع سازمان برنامه ضبط شود .

ضمانت نامه نباید اولا مشروط باشد ثانیا بایداز بانك مورد قبول سازمان برنامه باشد ثالثاقابل تمدید برای سه ماه دوم بمصرف اظهار مناقصه‌گذارنده باشد. سپرده پیشنهاد دهنده درجه دوم قبل از انعقاد قرار داد با برنده مناقصه مستردنخواهد شد .

۳ـ درمورد شهرستانهای بیرجند وتایباد معامله‌به نقد خواهد بود ولی در مورد شهرستان کاشمر سازمان برنامه مجاز است مبلغ ۲ میلیون ریال از مبلغ کل قراردادراپس از تحویل موقت‌به اقساط ماهیانه ۱۴۱۰۰۰ ریال به پیمانکار پرداخت‌نماید . پیمانکار باید پیشنهاد خودرا به نقد تنظیم ونرخ بهره را که بابت اقساطی بودن قسمتی ازسهمیه شهرداری تقاضا مینماید تعیین نماید .

۴ـ پیشنهاد بایستی بنوعی که در برك شرایط‌مناقصه قید گردیده تنظیم ودر ۲ پاکت شماره (۱) محتوی تضمین نامه و شماره (۲) محتوی‌واحدبهاء اسناد مناقصه و کل پیشنهاد که بمهر و امضای پیشنهاد دهنده رسیده باشد همچنین‌مبلغ کل پیشنهاد هر دو در پاکت لاك ومهر شده تاساعت ۹ صبح روز چهار شنبه ۱۶ تیر ۱۳۳۸ در مقابل اخذ رسید بدفتر موسسه مهندسین مشاور تسلیم گردد.

۵ـ پیشنهاد هائی که فاقد سپرده ویا مشروط‌ومبهم‌ویااینکه مطابق‌بامشخصات‌وشرایط مناقصه تنظیم نگردیده باشد ویا با تضمین نامه طبق‌فرم سازمان برنامه همراه نباشد ترتیب اثر داده نمیشود.

پیشنهاد های رسیده در ساعت ۱۰ همان روزدر قسمت شهر سازی واقع در خیابان دانشکده تحت نظر کمیسیون مربوطه باز و قرائت خواهد شد. حضور پیشنهاد دهندگان ویا نماینده آنها در جلسه آزاد بوده و کمیسیون مزبور در رد ویاقبول هریك از پیشنهادات ویا کلیه آنها مختار خواهد بود .بدیهی است بهر نوع پیشنهاد ویاتغییر وتخفیفی که بعد از ساعت مذکور در بند ۴ برسد ترتیب اثر داده نخواهد شد .

آ ـ ۳۱۰۴ — سازمان برنامه

غوغای چـــــای در شمال

سازمان چای وزارت گمرکات وانحصارات در اول اردیبهشت سال جاری خرید برگ سبز را آغاز و با پنجاه کارخانه قرارداد منعقد نمود

کارخانه چایسازی «ممتاز» اولین کارخانه‌ای بود که شروع بکار کرد

از صبح روز اول اردیبهشت ۵۰ کارخانه چای که در اجاره سازمان چای وزارت گمرکات میباشد مشغول کار شد سازمان چای دو ماه قبل از شروع بهره برداری درحدود ۶۰ نفراز بهترین مامورین ادارات مختلف وزارت گمرکات را که سابقه‌ای در امر چای داشتند در کلاسهای متعدد مورد تعلیم قرار داده تاباتمام مسائل و مشکلات کار آینده خود آشنا شوند تا موفق گردند که به بهترین طرزی مشکلات موجود را حل کنند.

این مامورین چند دوره کلاس هائی که در تهران و لاهیجان و کنفرانسهائی که باشرکت متخصصین چای که سازمان ملل بایران فرستاده و مامورین مجرب سال پیش دیدند مامورین مزبور پس از طی تمام مراحل فوق از صبح اول اردیبهشت در کارخانه هاو سازمانهای نظارت مشغول کار شدند.

یکروز قبل از شروع به بهره برداری سازمان چای رادر شمال نشان می آقای منصوری مدیر کل سازمان دهد.

چای به لاهیجان عزیمت نمود و احکام مربوطه را تهیه و صبح اول اردیبهشت در کنفرانسی که پیام وزیر گمرکات رابه مامورین ابلاغ مینمود به آنها تسلیم و هریك را روانه محل ماموریت خود نمود.

خبرنگار عکاس ما که در این شور و هیجان عمومی اهالی شمال شرکت داشت رپرتاژ مصوری تهیه نموده که فعالیت خستگی ناپذیر

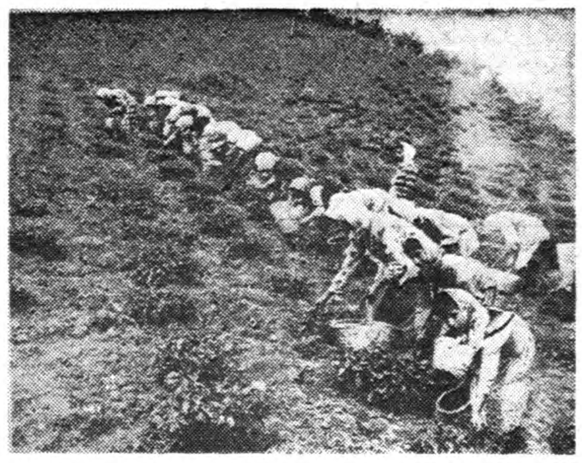

زنان دهکده «سوستان» مثل همه زنان نواحی چای خیز گیلان از صبح اول اردیبهشت با اطلاع از بکار افتادن کارخانجات چای بباغات چای هجوم آوردند و مشغول چیدن برك سبز چای میباشند.

چایکاران و باغداران کوشش دارند که برك سبز (یك غنچه دوبرك) بچینند تا با گرانترین قیمت که کیلوئی ۲۶ ریال است بفروشند سازمان چای برك سبز را با دو استاندارد (یك غنچه دو برك ۲۶ ریال یك غنچه سه برك ۱۵ ریال) خریداری مینماید.

چایکاران معمولا از صبح زود مشغول چیدن میشوند وتا ظهر برك‌های رسیده را چیده تا یکی دو ساعت بعد از چیدن بکارخانه تحویل میدهند.

این عکس ۵ سال گذشته از چهار راه کرمله که یکی از نقاط چای‌خیز لنگرود میباشد برداشته شده در عکس فوق بخوبی نشان داده میشود که عده‌ای از چایکاران مشغول فروش برك سبز چیده شده خود میباشند در سال قبل سازمان چای در حدود دو ماه پس از برداشت محصول مشغول بکار شد در نتیجه اوایل محصول که چای بهاره و مرغوبترین چای میباشد در بازار سیاه بدست عده‌ای دلال با ثلث و گاهی ربع قیمت خریداری میشد وهمین امر موجب سر وصداهای زیادی در مجلس و مطبوعات گردید.

این صحنه ها در سال جاری از بین رفت و دست دلال ها بکلی قطع شد.

عکس بالا تیمسارسرلشگرضرغام وزیر گمرکات و انحصارات را در روز ۲۱ فروردین سال جاری که ماموربن خرید برك سبز چای عازم شمال بودند نشان میدهد.

سرلشگر ضرغام در آن روز بماموربن یادآور شدند که عالیترین وظیفه آنان صداقت ودرستی و محبت با کشاورزان چایکار شمال است و تذکر دادند که از کار سال گذشته ماموربن سازمان راضی هستم در سال جاری باید بهتر از سال قبل کار بکنند.

آقای منصوری مدیر کل سازمان چای درکنار آقای وزیر دیده میشوندی

صحنه های سیاه ورقت آور بازار سیاه و خرید دلالها امسال بصحنه های امیدوار کننده و مطمئن تبدیل گردید و در نتیجه زارع وباغ دار شمالی به آینده چای و کشت خود اطمینان حاصل نمود در سال جاری از همان روز اول اردیبهشت زنان زنبیل بسر و مردان سبد بدوش برك سبز یعنی حاصل خون دل و نتیجه زحمات چند ماهه و چند ساله خودرا مستقیما بکارخانجات اجاره‌ای سازمان چای آوردند.

در عکس فوق عده‌ای از مراجعین در حال تحویل برك سبز دیده میشوند مطابق معمول بترتیب زنبیل ها وسبد های برك سبز را مراجعین تحویل مینمایند وپس از توزین در دفترچه های مخصوصی که در دست فروشنده وهمچنین در دفتر کارخانه ثبت میشود. هر ده روزیکبار طی چکی قیمت برگهای تحویلی بصاحبش داده میشود نماینده بانك صادرات ومعادن در محل کارخانه چکها را تحویل گرفته و پول پرداخت مینماید.

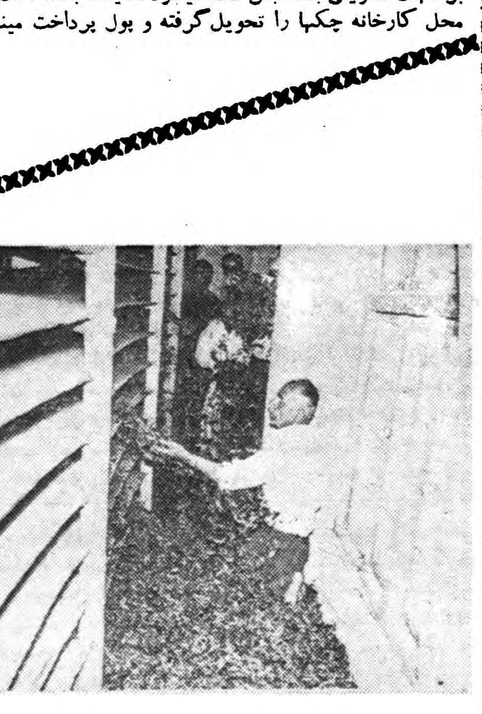

چای خشك شده در روی زمینهای سیمانی پاك وخرمن میشود و پس از آنکه چند ساعت این چای بر روی این زمینها، باقی مانده و طبقه بندی شده در کیسه های مربوطه بسته بندی شده بانبار ها حمل میگردد.

چای آماده بیش از چند روزی در شمال نگهداری نمیشود هوای مرطوب شمال برای چای خشك خوب نیست بهمین علت فورا با کامیونهای وزارت گمرکات بانبار های نازی آباد حمل میشود.

دراین عکس ماشین های مالش دیده میشود که «برك پلاس شده بوسیله لوله های برزنتی و پارچه ای از طبقات فوقانی بداخل ماشینهای مالش ریخته میشود ودر حدود یکساعت ونیم تحت مالش قرار میگیرد سپس به غربیل منتقل شده ودر آنجا در چند دوره غربیل میشود که هر بار بنام مالش یك و دوو سه درجه بندی شده ومرغوبیت چای نیز ازاین درجات معروفیت دارد.

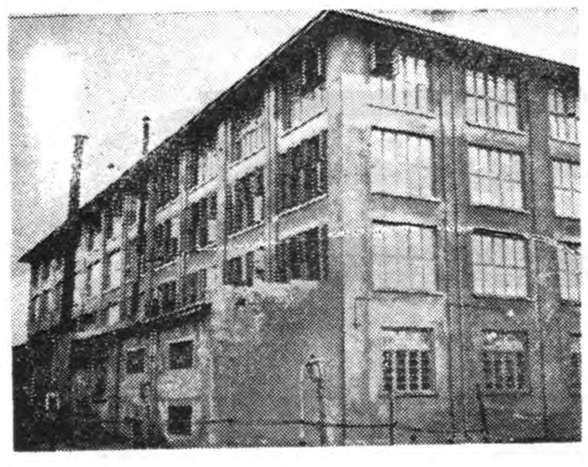

کارخانه چای سازی ممتاز اولین کارخانه اجاره‌ای سازمان چای بود که در سال ۱۳۳۸ شروع بکار کرد این کارخانه در داخل شهر لاهیجان است و در اثر فشار باغداران بنا بموافقت رئیس خرید چای شمال یکروز زودتر از دیگران شروع بخرید نمود.

اولین چای محصول سال جاری درداخل کارخانه دم کرده واز نمایندگان مطبوعات پذیرائی شد اکنون ۵۰ کارخانه بزرك و مجهز وفنی نظیر کارخانه مزبور در اختیار سازمان چای میباشد کارخانه های فنی فقط چند تائی بطور آزاد کار میکنند.

برك های خریداری بلا فاصله برای «پلاس» بطبقات فوقانی کارخانه برده شده و برروی شبکه های متعدد گونی پاشیده میشود.

این برگها مدت ۱۵ تا ۲۴ ساعت بهمین حال باقی میماند دراین موقع سالنهای پلاس با باد بزنهای برقی وباز کردن پنجره در مسیر هوای آزاد خواهد بود در سالنهای مزبور دستگاه «فتیلاتور» بکار گذاشته شده که اگر هوا سرد میباشد وسیله آن با حرارت مصنوعی اقدام بخشك کردن برك سبز مینمایند.

از علی جواهر کلام «۶»

سفر تبریز

بقیه ازشماره قبل

شام استانداری سریعا صرف شد وهمانطورکه معمول مردمان بلندهمت ایران است پس ازآنکه همه میهمانان سیرشدند بازهم مقداری غذا روی میزمانده بودکه البته ملازمان وپیشخدمت ها صرف میکنند وخدا کند این عادت پسندیده ایرانی ترک نشود وهمیشه آنقدر غذا حاضر باشد که میهمانان چشم ودلشان نلدود وزیردستان هم ازآن بهره مند شوند لابد میگوئید دراین سال وماه گرانی انجام این توقعات مشکل است ولی‌بنده میگویم مهمانی‌که واجب نیست مستحب است اگرکسی نمی‌تواند مجبور نیست فرنگی بازی دربیاورد وبادوتا سیب زمینی وچندبرک تره فرنگی‌مردم راازغذای عادی منزلشان محروم سازد بهرحال‌بعداز صرف شام قریب‌ساعت دوازده به هتل برگشتیم تابرای شرکت دربرنامه صبح آماده باشیم .

فردا صبح

فردای آنروز دوشنبه سی‌ام فروردین وآخرین روزاقامت تبریز بود اول صبح نماینده اداره فرهنگ آذربایجان آمد وچهار کتاب برای بنده هدیه آورد اول کتابی است‌که وجه تسمیه مدارس آذربایجان شرقی و تاریخچه مختصر آن مدارس درآن درج شده ودرواقع یك فرهنگ جامعی ازتشکیلات مدارس آذربایجان میباشد دوم سالنامه تحصیلی‌سال‌گذشته مدارس آذربایجان سوم رساله‌ای‌که شرح حال وخدمات بازنشستگان آذربایجان درآن درج است چهارم رساله ای بنام روزشهریارکه راجع به اقامت آقای شهریار (شاعر) درتبریز تالیف شده است هرچهارکتاب و رساله بسیار خوب طبع شده ومطالب مفیدی دارد نماینده اداره فرهنگ پیشنهادکردکه ساعتی برای بازدید موسسات فرهنگی همراه اوبرویم وازکودکستانها ودبستانها ودبیرستانها ودانشگاه تبریز دیدن کنیم البته این پیشنهاد برای بنده جالب وسودمند بودولی بواسطه کمی وقت انجام آن میسر نگردید لذاباعرض معذرت قرارشد اداره فرهنگ آذربایجان برای بازدید موسسات فرهنگی درموقع مناسب دعوتی بفرمایندوسرفرصت بازدید کاملی بعمل آید خوشبختانه فرهنك آن ناحیه خیلی پیشرفت‌کرده وازهرکس دراین خصوص سئوال میشدجوابش رضایتبخش بود زبان و ادبیات فارسی بخوبی پیشرفت دارد وحتی دردهات هم کودکستان های مناسبی دایر شده است .

روز دوشنبه ۳۰ فروردین ساعت یازده صبح موزه مشروطیت درتبریز افتتاح میشد ازاشیاء گران بهای این موزه نورس یکی تفنك مرحوم ستار خان سردار ملی است‌که توسط آقای سرهنك ستاری فرزند خلف‌سردار اهداء شده است ودیگر عینك وقلمدان مرحوم آیةالله ثقةالاسلامی شهید که آنهم ازیادگار های نفیس میباشد امیداست‌که مردمان با همت آذربایجان بااهداء یادگارهای تاریخی این موزه جدیدالتاسیس راتوسعه دهند ونه تنهاتبریز بلکه مردم سایر شهرهای ایران هم باید موزه هائی راجع بتاریخ مشروطیت دایر کنند .

ناهار شهردار

چلوکباب تبریز درسراسر ایران شهرت دارد وحتی فرنگیهائی‌که در تبریز چلوکباب خورده‌اند ازاین خوراك ملی ایران درسفرنامه های خود بخوبی یاد کرده اند آقای شهردار تبریز هم‌که این رامیدانستند روز دوشنبه ۳۰ فروردین میهمانان ایرانی وخارجی وعده‌ای ازرجال ومحترمین تبریز وابرای صرف چلوکباب دعوت کردند عمارت شهرداری هم ازبناهای مجلل تبریز میباشد دارای سالونهای بزرك ومتعدداست ودرمیدان زیبائی واقع شده‌که درمرکز شهر قرارگرفته است دراین مجلس ضیافت بایکی دونفر از نامه نگاران محلی ملاقات کردم وطبعا ازمطبوعات صحبت شد چون صحبتی مطبوع ترازآن برای مابنظر نمیرسید .

بابی انتم وامی طبتم —

نکته جالب وبرجسته در ضیافت شهردار بنظر بنده این بود که‌آقای ...رك ابراهیمی نماینده مجلس طی نطق خود گفتند که در میان شهیدان کربلا غلام سیاهی بوده که جزء شهیدان بشمار می‌آید واز روزی که واقعا کربلا اتفاق افتاده تابحال هزاران هزار مسلمان که بزیارت‌شهیدان میروند این عبارت را میگویند «بابی انتم وامی طبتم» یعنی پدر ومادرما فدای شما شهیدان که جان خودرا در راه تقوی وفضیلت فدا ساختید و البته آن غلام سیاهپوست هم مشمول این عنایت میشود بنابراین‌مسلم میگردد که در دیانت مقدس اسلام اصل فضیلت وفداکاری مورد نظر میباشد وسیاه وسفید ایرانی وعرب وغیره در آن یکسان است وبهمین مناسبت است که ما هم برای تعظیم وتکریم تقوی وفضیلت در چنین روزی مراتب فداکاری باسکرویل را تجلیل میکنیم .

این بیانات ساده وپر مغز مانند سخنان خانم ماکداول اثرات‌مهمی در میان شنوندگان داشت این را هم عرض کنم که در مهمانی آقای شهردار بانوان ایرانی وامریکائی حضور نداشتند و مجلس از هرجهت مردانه بود علاوه بر چلوکباب خوراك ماهی و جوجه هم آوردند و حسب‌المعمول پیش از صرف غذا بهر یك از مهمانان یك فنجان آبگوشت فرنگیها (بویون) دادند من هروقت این آبگوشت فرنگی را می‌بینم‌یاد ایام طفولیت وبیماری خود میافتم که توی همین فنجان ها نخود بی گوشت ... میریختند ولذا حالا هم‌ازنوشیدن آبگوشت‌فرنگی‌خودداری‌میکنم

داریوش همایون

دیداری ازکرمان دور افتاده

۶ — رو به جنوب

بیمار مبتلا به پیوك

درسرراه صدای گوش خراشی مارا متوقف ساخت. بالای چاهی قرقره‌هائی بزرك زده‌بودند که‌چهار ریسمان ازروی آن میگذشت. یك سرریسمانها به‌دلوهای بزرك چرمی‌بودکه آب‌از چاه می‌آورد و سر دیگر آن به‌گردن دوگاو که‌دریك سراشیبی پنجاه شصت متری پائین میرفتند ودلوها رابالامی‌آوردند وبالا می‌آمدند ودلوها رابه‌پائین میفرستادند. دلوهای پر آب‌به حوضچه‌ای میریخت واز آنجا درجویها سرازیر میشدو کدوهاو گوجه فرنگی‌ها راآب‌میداد.

هریك از گاوهارا جوانی‌هدایت میکردو هربار که‌بالا می‌آمدندمشت علفی‌بدهان گاوها میگذاشتند. به‌دوطرف قرقره‌ها بطری های کوچك‌پراز آب‌دریا بسته‌بودندتاچاه خشك نشود !

این صدای گوش‌خراش که‌از قرقره‌ها برمیخاست چه‌بود؟ این قرقره هارا مخصوصا باین‌صورت ساخته بودند. این موسیقی کارگران وگاوان‌آنها بود !بااین‌صدا بودکه‌میتوانستند ده‌ساعت تمام با های برهنه خودداروی فضولات گاوهابگذارند ودراین سراشیبی پائین و بالابروند.

در طول راه ، اینجا و آنجا ، زنها از بر که ها آب می برند . بر که حوضی است باعمق زیاد که برآن طاقی زده‌اند وچهار روزن در چهار طرف دارد . وقتی باران می بارد آب ازاین روزنها بدرون بر که سرازیر میشود و درآنجا می ماند تا مردم در تابستانها از آن استفاده کنند . چنانکه پیدا است این آب مملو از کثافات است وتخم کرم«پیوك» بوفور در آن یافت میشود گاه تابستان بدراز میکشد ودلو زنان بجای آب بالجن برخورد می کند ، ولی چاره نیست وباید بهر نحو آنرا مصرف کرد .

درون یکی از بر که ها سر کردیم روی آب تیره آن حبابهای زیاد بود و بردیواره های سیمانی آن خزه بسته بود . زنان نقابدار دلوهای خودرا که به ریسمانهای دراز بسته بودند پائین می انداختند و آبی بد رنك وبو رابالا می کشیدند تا خودو فرزندانشان بیاشامند . هریك ازاین زنان حامل چند صد مگس بودکه‌براو خانه کرده بودند.

درمیان این دریای بدبختی چشمانمان به مردی افتاد که عمامه‌ای رنگا رنك مانند همه مردان آن نواحی بسر بسته بودو پیراهنی ژنده به تن‌ولنگی به پا داشت . به کمك چوبدستی به زحمت می آمد وپای راستش آماس بزرگی کرده بود .

بیانیه فرهنگیان پایتخت

پیشگاه مبارك بندگان اعلیحضرت همایون‌شاهنشاه

دراین موقع که‌دستگاه‌های تبلیغاتی روسیه‌شوروی با انتشار مطالب سراپا دروغ مقدسات ملی وسنن باستانی ایران کهن راموردحملات قرارداده قصد جریحه‌دارکردن احساسات ملت شاه دوست ایران رادارد دبیران، آموزگاران وکارمندان وفرهنگیان پایتخت بااظهارتنفر وانزجار شدید ازاین اقدام ناجوانمردانه باردیگروفاداری خودرا برژیم مشروطه سلطنتی که مظهر افتخارات ملی وتاریخی وطن ماست اعلام داشته علیرغم دشمنان ترقی‌و تعالی ایران باتقدیم خالصانه ترین احساسات خودهمگی یکصدا اعلام میداریم پیوند ماباشاه ناگسستنی است و سیاست قاطع دولت رابرهبری‌خردمندانه شاهنشاه‌محبوب تائید مینمائیم.

علی دلائی . حسین جنتی . کاظم بلوری . رضا اردبیلی .حسن درودگر محمد علی رضوانی . رضا حاجیان .محمد علی علائی . حسین قاسمی نژاد. راضیه مقدم . اروج نجفی محترم مقدم. صدیقه تربت پور .عزیزعمادی . منیژه نگارستانی . زهرا جباری .حسین نجفی . کلانتری . منور رضائی . نوروز بختیار . شهین کلاهی . میهن رضوی . پروانه مرزی . بهجت روش افشار .پروین منوچهری . حشمت‌نجمی .زهرا الخمی .معصومه جم خو . کبری دادبه .شکوفه خرسندی .ضیاءالملوك خزائی .احمد شبانی .اسماعیل اوءستانی . نصرت‌مهتدی .همایون سعیدی. فخری یاوری .خدیجه دادپرور . سرور کریمی . ملیحه سهیلی .مهدی سلیمی .پروین شهابی .عاتفه‌روتشه. زهراده‌پناه . رقیه اسکندری .بتول شریف‌زاده .مکرم معمار پور فرخ .عفت مظاهری .قدسیه ثقفی . مهرنگار رونقی . عفت فهیمی . مریم‌ورکشلی. ذبیح‌الله زرندی .پروین مهدی اردستانی.مهدی سبحان اردکانی.حشمت‌الله بینائی . محمد دهقانشعار . محمد فیروز بخت .تیمور حسن زاده . حسن بختیاری . جواد طلائی . محمود رشیدی آشتیانی . حمید یاسائی .بهرام نیك بخت .حاجی آقا خرازی زاده . علی فخرواقفی . عبدالحسین مشعشعی .زهرا حاج کاظمی . توران طریقی .محمد اویسی . سیروس فیروزی .عباس بدیعی .پریوش محتشمی . صفرعلی‌عزیز آبادی. عیسی فیروز بخت . شیر محمد پالیزگر . یعقوب نیلی . ابوالفضل حبیبی . مهدی سبحان اردکانی . حشمت الله مینائی . خانم پری مجد .خانم‌افسرفوز. پروین مهدوی اردستانی . ملیحه فخرائی . علی مشایخی .پروین گنجی پور. ناصرزارع صادقی . پرویز عزیزآبادی . خانم رضا خانی . شاهرخ‌قائم‌مقامی پروین علی‌بیك . شهریار نوایزدان .عباسعلی زمان .مولود سلیمی .ابراهیم رضائی اقدسی .مهدی عقیلی . سید قنرعلی ابوطالبی . حسین‌زاده سرور. علی‌اکبر علوی . فریده گودرزی فر . شکوه ابو نصیری .ناصر مدیرزارع. مسعودقادریان.محمدرحیم‌صبوری.سیدجمال‌حسینی.غلامرضاخان‌محمد رضاعسگری مجید غلامی . سید محمد موذن پور . محمدحبیب .تیمور ساسانی .بنی احمد شاه حسینی .داریوش احیاء . علیمحمد صیادی .عبدالله پاشا .براتعلی هوشیاران .سید ضیاءحسینی . جعفر نیك نژاد .الفروز. سرور شایگان . عبدالکریم مرتضوی . غلامرضا شوکت .نصراله بهائی . معین‌الدین مرجانی مصطفی شریف‌زاده .مصطفی صفائی . عباس‌ملالیان . سید حسن‌کاظمیان محمد علی رشتیان . مرتضی مستجاب الدعوه . محمد علی سمیعی . محمد مهدی نامدار . منوچهر دادور . پرویز هنرمندیان .بهمن سلیم‌امامی.پرویز حاجی ملکی .سیمین اقبال .صفری محتشمی.هوشنگ حبیبی.محمد فیروز بخت . محمد نصیری . فاطمه افشار . شکوه حکیمی .پریوش محتشمی . گوهرالملوك حکیمی .نزهت‌الزمان مقدسیان .علی اصغرحکمی . ایران‌دفیع‌پور نزهت‌کورس .منیژه آبادی .کوکب‌برنجی .میناحبشی .ببری مجد .افسرخوری. ملیحه خزائی مینومجد . پروین کلانتری منصوربنی‌هاشمی . عباس فروتن. اقدس مجیدی . ناصر شایگان. احمد خداروست . مهین خورشیدی .مسعود ایزدپناه .مجید توکلی .ناصر نبی .منوچهر خرازی زاده .مصطفی عقیلی .

سینماهای درجه ۱

سینما ایران

بوسه آتشین (رنگی- دوبله‌بفارسی) باشرکت جك‌پالانس - باربارا راش- شروع :۳۰ر۱۰ صبح - ۳۰ر۲ - ۳۰ر٤ - ۳۰ر٦ و ۳۰ر۸ بعداز ظهر- تلفن ۳٦۳٥٤

سینما آسیا

پهلوان و پسران (دوبله بفارسی - سینما سکوپ)باشرکت‌ویتوریودوسیکا مارچلوماستروویانی شروع :۳۰ر۱۰ صبح -۳۰ر۲-۳۰ر٤-۳۰ر٦ و۳۰ر۸ بعدازظهر - تلفن ٤۲۹۰۹

سینما ایفل

سوار رعد آسا (رگالسکوپ) با شرکت اسکات بریدی - شروع : ۳۰ر۱۰ صبح -۳۰ر۲- ۳۰ر٤-۳۰ر٦ و۳۰ر۸بعد از ظهر - تلفن٤۰۱۱٦

سینما اسکار

حمله بامریکا . باشرکت‌برت‌اسمیر شروع : ۳۰ر۲ -۳۰ر٤-۳۰ر٦ و ۳۰ر۸ - تلفن ٤٥۷۹۷

سینما آریا

برادر شرور (رنگی) با شرکت جمزکریك - شروع : ۳۰ر۱۰ صبح- ۳۰ر۲ - ۳۰ر٤- ۳۰ر٦ و ۳۰ر۸بعداز ظهر - تلفن ٤٥۷۹۷

سینما برلیان

دیکتاتور (دوبله بفارسی)باشرکت چارلی چاپلین - شروع: ۱۰- ۱۲ صبح-۲-٤-٦ و۸ بعداز ظهر- تلفن ۳۳٥۳٥

سینما پلازا

دریاسالار کاناریس - باشرکت باربا هوتینك -او -هس- شروع : ۳۰ر۱۰ صبح - ۳-٥-۷ و ۹ بعداز ظهر - تلفن ٤٤۲٥٥

سینما پارك

حمله چهار صد فیل (دوبله‌بفارسی) شروع: ۳۰ر۱۰ صبح- ۳۰ر۲- ۳۰ر٤- ۳۰ر٦ و ۳۰ر۸ بعداز ظهر - تلفن ۳٥۰٤۷

سینما تهران

فضای خوفناك - با شرکت بریان دانلری - ورادی -شروع۳۰ر۱۰ - صبح ۳۰ر۲ - ۳۰ر٤ -۳۰ر٦ و ۳۰ر۸ بعد از ظهر - تلفن ۳۸۱٦٥ ۳۸۱٦٥

سینما تخت جمشید

نامه یکزن ناشناس - باشرکت لوئی جوردان - جون فونتن -شروع: ۳-٥-۷- و۹ بعدازظهر - تلفن ٤۳٥۰۰

سینما حافظ

دختر نمکزار(رنگی- دوبله‌بفارسی) باشرکت‌مارچلو ماستروپانی -ایزابل کوری - شروع : ۳۰ر۱۰ صبح -۳- ٥-۷و۹ بعد از ظهر . تلفن ۳٤۰۷٤

سینما دنیا

نان وعشق و..... (رنگی -اسکوپ- بزبان فارسی)باشرکت‌ویتوریودوسیکا- سوفیالرن -شروع :۱۰ صبح - ۳۰ر۲ ۳۰ر٤-۳۰ر٦ و۳۰ر۸ بعد از ظهر -تلفن ۳۳۸۱۲

سینما دیانا

قبیله مانومانو - باشرکت واك هودسن - دناوینتر - شروع : ۳۰ر۱۰ صبح -۳-٥-۷ و۹بعد ازظهر تلفن ٤۲۰۱۰

سینما رویال

پهلوان و پسران (دوبله بفارسی - سینما سکوپ) با شرکت ویتوریودوسیکا - مارچلوماستروویانی شروع سانسها :۳۰ر۷ -۳-٥- ۷ و ۹ بعد از ظهر تلفن ٦۸۲۰٦ بعدازظهر تلفن ٦۸۲۰٦

سینما رکس

دختر نمکزار(رنگی- دوبله‌بفارسی) باشرکت مارچلوماستروویانی-ایزابل کوری شروع :۱۰ صبح -۲-٤ -٦ و۸ بعداز ظهر -تلفن۳٤۱٦۹

سینما رادیو سیتی

رقاصه مرموز - با شرکت ... اگبرك - فیل‌کاری - شروع ... صبح -۳۰ر۲ -٥-۷ و ۹ بعد ...ظهر - تلفن ٤۳۳۳۰

سینما سعدی

لذت زندگی (دوبله بفارسی

شرکت : روژه پیر - ژان ماژلتیو- شروع: ۳۰ر۱۰ صبح ۳۰ر۲ -۳۰ر٤- ۳۰ر٦و ۳۰ر۸بعدازظهر تلفن۳٦٤٦۸

سینما کریستال

دریاسالار کاناریس - باشرکت باربارا هوتینك - او- هس- شروع: ۱۰ صبح -۲ - ٤ - ٦ و ۸ بعداز ظهر - تلفن ۳۷٦۷٥

سینما کارون

حمله چهار صد فیل (دوبله بفارسی) شروع: ۳۰ر۱۰ صبح- ۳۰ر۲- ۳۰ر٤- ۳۰ر٦ و ۳۰ر۸ بعداز ظهر - تلفن ٤۰۰٦٥

سینما متروپل

پهلوان و پسران (دوبله بفارسی - سینما سکوپ)باشرکت‌ویتوریودوسیکا مارچلوماستروویانی شروع : ۱۱صبح ۳-٥-۷و۹ بعدازظهر تلفن ۳۹٤۱۰

سینما مولن‌روژ

بوسه آتشین (رنگی- دوبله‌بفارسی) باشرکت جك‌پالانس - بارباراراش- شروع : ۳۰ر۱۰ صبح -۳-٥-۷و۹ بعدازظهر - تلفن ۳۸۷٦٥

سینما نیاگارا

دختر نمکزار(رنگی- دوبله‌بفارسی) باشرکت مارچلوماستروویانی-ایزابل کوری - شروع : ۳۰ر۱۰ صبح - ۳۰ر۲-۳۰ر٤-۳۰ر٦ و۳۰ر۸ بعداز ظهر تلفن ٦٥۳۰۷

سینما همای

خزانه‌چی (دوبله بفارسی) با شرکت: بالراج ساهانی - شروع : ۱۰صبح -۳۰ر۲- ۳۰ر٤ -۳۰ر٦ و ۳۰ر۸ بعد از ظهر - تلفن ٤۲۱٦۹

سینماهای درجه ۲

سینما پردیس

سی‌سی (رنگی)باشرکت‌ردی‌شنایدو- شروع : ۳۰ر۱۰ صبح - ۳-٥-۷و ۹ بعدازظهر

سینما تاج

فاتح (رنگی- اسکوپ - دوبله بفارسی) باشرکت جون واین . شروع : ۳۰ر۱۰ صبح ۳۰ر۲ - ۳۰ر٤ -۳۰ر٦ و هشت و سه ربع بعداز ظهر - تلفن ۳۳۰٦٤ .

سینما سیلوانا

سپرسیاه (رنگی-اسکوپ) باشرکت: تونی‌کرتیس - جانت‌لی - شروع : ۳۰ر۲- ۳۰ر٤-۳۰ر٦ و۳۰ر۸بعداز ظهر - تلفن ۳۳۷۷۷

سینما فری

جدال در آفتاب -باشرکت :جنیفر جو نس - گریگوری پك -شروع : ۳۰ر٤-٦ ونه بعد از ظهر تلفن۳۷۸۹۳

سینما فردوسی

بیست هزار فرسنك زیر دریا - (رنگی - سینماسکوپ) با شرکت : کرك دوگلاس - جیمس ماسون - شروع ۱۰ صبح -۳۰ر۲ -۳۰ر٤ - ۳۰ر٦ و ۳۰ر۸ بعد از ظهر - تلفن ۳٥۷۸٤

سینما مشعل

رقص شیوا (رنگی)-شروع :۳۰ر۱۰ صبح - ۳۰ر۲ - ۳۰ر٤- ۳۰ر٦ و ۳۰ر۸ بعدازظهر تلفن ۳۳۸۲٦

سینما مراد

پسردریا (فیلم فارسی) باشرکت زندی - والا - تقدسی - شروع : ۳۰ر۲- ۳۰ر٤ - ۳۰ر٦ و ۳۰ر۸ بعداز ظهر - تلفن ۳۷۳۸۹

تآترها

تآتر آناهیتا (یوسف‌آباد)

اتللو باشرکت :آزرم -اسکوئی فرشید - بهرام -بونیمار-شروع ۸ بعداز ظهر تلفن ۸۳۰۱۳۸

تآتر تهران (سالن اول)

کمدی دکتر شهرها : باشرکت برخیله -مورین -کاشانی -وحدت بهرامی -شروع ۸بعداز ظهر تلفن ۳۷۳٥۱

تآتر تهران (سالن دوم)

الیون :باشرکت :مهرزاد -صفا سدزا: مصدق -شروع ۸بعداز ظهر. جامعه باربد (دوبرنامه)

۱-تابلوموزیگال‌حافظ-باشرکت‌ترانه شهیدی ۲-کمدی نیرنك جدید - با ...رکت رخشانی -ژیلا - شروع : ... از ظهر -تلفن ۳۲۲٦٥

شما هم بخوانید

فردا، دختر وپسر، زن ومرد، جوان وپیر، این مجله را خواهند خواند

مجله «اطلاعات جوانان» بابهترین‌داستانها، رمانهای‌مصور، مطالب سینمائی،خبرهای ورزشی، مقالات علمی وادبی باچند صفحه راهنمای جوانان هرهفته صبح پنجشنبه منتشر میشود

فریدولین

فریدولین ...

نماینده انحصاری:
اتو تورمیکس خیابان برق
نبش سعدی تلفن ۳۰٤۹۱٥
آ-۳۰۸۰

کلاسهای انگلیسی

مبتدی

روز ۱۰ اردیبهشت بامتد سمعی و بصری تشکیل میشود .

کاخ دانش

نادری- نرسیده بچهارراه‌اسلامبول

نقشه ساختمانی

ونظارت

کاخ دانش باتشکیلات جدیدومجهز خود نقشه های ساختمانی رادراسرع وقت تهیه ونظارت مینماید .
آ-۳۲۸۸

Optalidon

اپطالیدن ساندوز محصول سویس

آگهی دعوت برای استفراغ اراضی جلالیه

پیرو آگهی شماره ٤۱۰٤ -۲۰ر۱۲ر۳۷روزنامه رسمی کشورشاهنشاهی‌وشماره ٤۰٤ -۱٥ر۱۲ر۳۷ روزنامه ایران ما از آقایان مفصله‌الاسامی فتح‌اله کهن -عنایت‌دانشگر -یحیی‌مرغزارحریری غلامحسین لطفی - ابوالقاسم تفضلی -علی اکبرآذربال- امیر گوهری - پروین گوهری - داود کهن- شعبان امیریان - فیض اله کهنیم - دکتر منوچهری - الیاهو دانیال‌پور - شعبان سانونی - حسن وبیوك اهرابیان - یهودا یوسف مئیر - حق‌نظر اوهب والیاس - سید اسمعیل ناصری - یداله رفعت - جمشید قصابیان - هارون کهنیم- داریوش عزیز-ناصرمحسن -سیدرضا مرتضوی- علی اصغر تمدن- دکتر ایوب دانشگر - ابراهیم-هوشنك - ملیحه پوراندخت‌طلوع آفتاب - بنیامین وستا- موسی اشموئیلی - مهین دخت حکیم -سید آقا کیائی -ابراهیم کاهن- منصوردانشگر وبیع حکیمیان - ماشاءاله کهن - محمود امیردستمالچی- سید محمد ستاری پور - نجات اله ستاره - حسن رئیس فرد - شکراله گوهری -بانو مریم ومنصور سوفریان- علی نبئی - علی فیروزی - ابراهیم آلهاشمی- کرم خسروانی - حاج‌آقا مهاجر - بانو میرزاده - نصراله شهنوا- گلیاری شوهد دانشگر - بی‌بی‌جان بنی لوی- دکتر نصرت اله باهر - ورثه بانو حاجیه باهر- شعبان ماغن - دکتر محمد گیلانی - الازارملامد- دکتر صادق مغازه - سلیمان وحدتیان - امیر رشیدی - خانم مطهر رفیع- مهدی ابوالقاسم بانوان‌هلال،ایران،شرافت،ناهید،منیر،شمسی‌علوی- فردوس فریدیان - اقدس فریدیان- روحا خانم افتخار - ابوالقاسم براتی - حسین سلیمی - حشمت‌الملوك کاشف - آقای حسین زرین - بهجت‌الملوك‌پروانی- صدیقه رمضانی- دانیال امین‌فرد -دکتر منصور عمید - سلیم پور دعوت میشود که روز یکشنبه ۲٦ اردیبهشت ماه ۳۸ چهار ساعت بظهر برای استفراغ اراضی مشاع پلاك ٤ر۳۷٤٤ مورد تقاضای افراز در دادگاه شعبه پنج بخش تهران حضور بهمرسانند.

رئیس دادگاه پنج بخش تهران بولحسنی

آ-۲۸۰۷

نتایج کنفرانس مدیریت صنعتی

بقلم مهندس سیاوش ارجمند

مدیر کارخانه ارج

مدیر کارخانه ارج در حال سخنرانی در کنفرانس

۱ـ کنفرانس مدیریت صنعتی در تاریخ ۳۱ فروردین درمحل باشگاه دانشگاه تهران افتتاح گردید وروبهم در حدود ۱۲ ساعت درمدت سه‌روز جلسات آن دائر بود .

۲ـ بنده درایران اولین مرتبه‌بودکه در چنین کنفرانسی شرکت میکردم واز این لحاظ اقدام مبتکرانه‌موسسه علوم اداری دانشگاه وآقای دکتر پرویز کیقبادی درباره تشکیل این کنفرانس قابل ستایش است .

۳ـ بنده بعداز تمام شدن کنفرانس باعده‌ای از مدیران صنایع که در جلسات‌آن شرکت‌کرده‌بودند راجع به‌اثرات ونتایج کنفرانس صحبت کردم وبطورکلی همه آقایان از تبادل اطلاعات وآگاهی بر مشکلات موجود سایر کارخانجات راضی بودند وشاید دلیل عمده آن این بود که ناطقین از کسانی انتخاب شده‌بودند که خود همه روزه بااین مشکلات مواجه شده وتشنه یافتن راه حل این مشکلات بودند ،سخنانی که گفته میشد از یك نطق خشك خیلی فاصله داشت. وبیشتر جنبه مذاکره چند رئیس کارخانه و روسای دوائر مربوطه‌دولتی با همدیگر بمنظور حل مشکلات را داشت .

۴ـ در ضمن مذاکرات این نکته بکرات روشن گردید که بـــرای پیشرفت نهضت‌صنعتی‌کشور مهمترین مسئله مشکل سرمایه نیست بلکه موضوع وجود مدیران واقعی‌است‌که بتوانند تشکیلات صحیح ایجاد کنند بعبارت دیگر این نتیجه گرفته‌شدکه شخص از پول پرارزش‌تر است .

۵ـ موضوع جالب توجه دیگر طرز اداره جلسات کنفرانس بطریق«پنل» بود با این روش امریکائی ابتدا موضوعی مثلا «وظایف مدیـــران کارخانجات »تعیین گردیده و عده‌ای در حدود ٤ تا ٦ نفر از مدیران‌صنایع ومقامات موثر دولتی قبلا دعوت‌شده بودند که هریك در حدود ۱۰ تا ۲۰ دقیقه درباره این موضوع عقاید خود را اظهار دارند واطلاعاتی را که‌دارند در اختیار سایرین بگذارند ،البته هرکدام از آقایان یك جـــنبه از موضوع مورد بحث را حلاجی مـــی کردند پس‌از بپایان رسیدن صحبت این‌آقایان هرکدام‌از شرکت‌کنندگان در کنفرانس سئوالات خودرا مطرح میکردند که یکی از اعضای پنل‌جواب میداد .

۶ـ آقای دکتر آموزگار وزیر کار مشروحا قانون جدید کاررا موردبحث قرار داده وقانون جدیدرا باقانون‌قدیم مورد مقایسه قرار دادند ،رویهمرفته قانون جدید نسبت بقانون قدیم کار دارای مزایای خیلی بیشتری برای کارگران است ولی عموما مدیران کارخانجات موافق این مزایا بودند. چه که‌بالا رفتن‌سطح زندگی کارگران نتیجه مستقیمی در بهبود محصولات صنعتی خواهد کرد که منافع آن بالمآل‌نصیب کارفرمایان‌خواهدگردید

۷ـ دراین کنفرانس برخلاف تماس های معمولی قبلی سه طبقه مختلف که‌عبارت از مدیران صنایع آزاد و مدیران صنایع دولتی و مقامات‌مختلف دولتی که باصنایع سروکاردارنددر محیط آزاد وبدون تکلفی‌دور هم‌گرد آمده وبرای پیشرفت نهضت صنعتی مملکت وحل مشکلات خود کوشش کردند وبدون شك نتایج بزرگی‌عاید هرسه دسته گردید .

کتاب اقتصادی «بورس»

تالیف آقای دکتر صادق برزگر که‌حاوی مطالب مفید مربوط به سازمان بورسهای بازرگانی واوراق بهادارو نحوه معاملات و غیره میباشد منتشر ودرکتابخانه ابن‌سینا برای فروش موجود است .

آ ـ ۳۳۱۲ ۳ـ۱

آگهی فروش بذر

وزارت کشاورزی برای تهیه بذر وسبزی مرغوب وخالص بوسیله اداره باغبانی اداره کل‌بررسیهای زراعی درکلیه ایستگاههای کشاورزی انواع بذورمرغوب تهیه ودرپاکتهای عکس‌دار که‌دستورکاشت‌درپشت هرپاکت نوشته شده باندازه احتیاج تهیه ودرکلیه ادارات کشاورزی شهرستانهاحاضر برای فروش دارد بهاء هربذر دربالای پاکت ذکـــر شده درمرکز برای خرید به‌فروشگاه بذرسبزی دراداره کل بررسیهای زراعی وباغبانی خیابان سعدی شمالی ساختمان روبروی شرکت بیمه ایران یاموسسه اصلاح‌نباتات کرج ودرشهرستانها بادارات .کشاورزی یانمایندگی های بنگاه شیمیائی مراجعه فرمایند.

۳ـ۱ آ ـ ۲۹۷۲

کشاورزان ، باغداران وصاحبان اراضی مزروعی

WOLSELEY

ازامروز بفکرکم آبی تابستان باشید

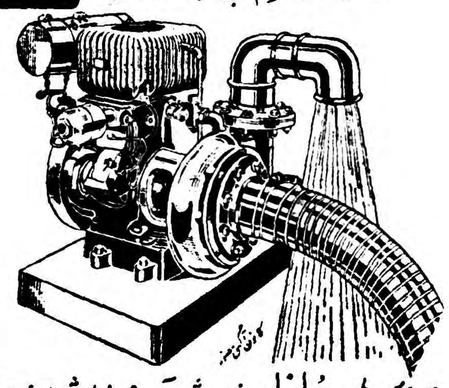

موتورپمپ های ولزلی مزارع شمارا آباد ومحصول شمارا چندبرابر میکند

از ۲ اینچ تا ۶ اینچ تلفن ۳۴۲۲۸

برای تهیه و مشاهده موتورپمپ های ولزلی بنمایندگی شرکت تجارتی ایران وانگلیس خیابان فردوسی مقابل خیابان شاه‌آباد مراجعه فرمایند

آگهی انتخاب مدیرعامل شرکت سهامی آبیاری نائین که بشماره ۳٤۱۹ باسرمایه سیزده میلیون وهشتصد هزار ریال تمام پرداخت بثبت رسیده

طبق‌نامه شماره ۷ـ۲ر۲ر۳۸شرکت سهامی آبیاری نائین به‌پیوست صورتجلسه هیئت‌مدیره مورخه ۳۰ر۱ر۳۸ آقای مهندس‌محمودمحمودی بجای آقای مهندس نصرالله محمودی بسمت مدیر عامل شرکت‌انتخاب حق‌امضاء چکهاواوراق مالی شرکت باآقای مهندس محمود محمودی‌و یکی از آقایان مهندس اصغیا ویادکتر حسین پیرنیا می‌باشد .

رئیس اداره ثبت شرکتها وعلائم تجارتی واختراعات سمیعی‌نراقی

۳۴۷۷۰ ۱ـ۳ آ ـ ۲٤۸۹ شرکت سهامی‌ارد

باطلاع کشاورزان وباغداران وگلکاران محترم میرساندکه

که مقدار کافی کود شیمیائی ازتی اموئیوم سولفات سالپتر حاوی ۲٦ ر. ازت اموفیاکی وفیتراتی وآموئیوم سولفات حاوی ۲۱ ر. ازت آمونیاکی بابهای مناسب برای فروش موجود است. طالبین بشرکت سهامی ارد خیابان فردوسی ـ کوچه کلوب مراجعه فرمایند. شماره‌تلفن شرکت سهامی‌ارد

قابل توجه اهالی شهرستانها

شرکت ساختمانی پارك ساز جهت تشکیل شعبه درشهرستانهای خراسان ـ خرمشهر ـ آبادان ـ رشت ـ شیراز ـ اصفهان ـ کرمان ـ کرمانشاه ـ همدان ـ تبریز ـ نماینده میپذیرد برای اطلاع‌از شرایط آن باما مکاتبه نمائید .

تهران خیابان امیرآباد چهارراه نصرت شماره ۳۷

آ ـ ۲۸۹۱

یک تحول بزرگ در عالم صنعت

کارخانه شرکت صنایع چوب مفتخر است باطلاع عموم برساند که از چندی پیش توانسته در ویترینهای مغازه‌های بازار عرضه دارد و نظیر آن تاکنون در هیچ یک از کشورهای آسیائی وجه نداشته است . امتیاز ساختن درهای پلاکاردی در سراسر جهان فقط ۱۸ کشور نمایندگی آزاد دارد برای تمام آسیا فقط در ایران بشرکت صنایع چوب واگذار شده است

مشخصات این درها ، محصول روزانه آن در حدود پانصد عدد میباشد تقدیم میگردد

۱ـ در هر ور ۳۰۰ تا ۴۰۰ حلقه پلاکارول تهیه شده و هر حلقه پلاکارول در برابر رطوبت مقاومت دارد

۲ـ درهای فوق حرارتی معادل ۲۰ درجه را تحمل کرده و در برابر رطوبت تغییر شکل نمیدهد

۳ـ این درها بدون میخ و پیچ ساخته شده و با روش کاملا نوینی ، پرس ـ میشه

٤ـ بیشتر آسانی خراشهای جهان مجهز درهای فوق میباشد

کارخانجات شرکت صنایع چوب مجهز بوده و پنجره انواع تختخواب از برادر دکمل مبرد و هر نوع اثاثیه جات دیگر مبتنی از دو نیم میلیمتر ببالا و تختخوابهای ۲ ـ ۵ ـ ۷ ـ ۹ از نیم میلیمتر الی ۲٫۵ سانتیمتر که با بهترین نوع جنس شاه بلوط ساخته میشود تهیه و بمشتریان عرضه گردیده و مورد استقبال عموم قرار گرفته است

برای دادن سفارش کلی و جزئی در تهران بشعبه شرکت سهامی صنایع چوب سرای اقبال ـ تلفن ۲۰۷۹۲ مراجعه فرمایند

امروز درمجلس سنا

پیرامون مسائل استخدامی شرکت نفت

هنگام طرح لایحه اساسنامه شرکت ملی نفت مذاکره شد

مجلس سنا بامدار د امروز بریاست آقای مجدعلی وارسته «نایب‌رئیس» جلسه علنی داشت .

پس از انجام امور مقدماتی گزارش کمیسیون عرایض درمورد دو ماه رخصی آقای مشیر فاطمی برای معالجه قرائت شد وبتصویب مجلس رسید .

سپس گزارش همین کمیسیون ر مورد انتخابات هیئت‌رئیسه کمیسیون بشرح زیر قرائت شد :

رئیس : آقای رفیع نایب‌رئیس آقای صبا ـ مخبر آقای دکتر خانلری ـ منشی آقایان اکبر ودهقانی پس از صول لوایح سازمان زمین‌شناسی کشور واعطای ۶۰۰ میلیون ریال عتبار به‌بانك توسعه‌صنعتی ومعدنی ر مجلس شورایملی اعلام گردید برای رسیدگی به کمیسیون‌های مربوطه ارجاع‌شد .لایحه‌اخیرچون مالی‌است طبح‌وتوزیع‌شده ودرجلسه آینده مطرح‌خواهد گردید .

بعدوصول لایحه‌تاسیس آموزشگاه الی‌شهربانی اعلام گردید و برای سیدگی به کمیسیونهای‌مربوطه رستاده شد .

نشستگی کارمندان‌شرکت‌نفت

سپس لایحه مربوط به‌اساسنامه شرکت ملی نفت ایران که طرح ن از جلسه گذشته شروع‌شده د مطرح ومورد رسیدگی قرار رفت .

قای مسعودی درماده ششم‌مربوط ستخدام کارشناسان و کارمندان کارگران شرکت گفت :

نده ازاین فرصت استفاده میکنم توجه آقای‌وزیردارائی‌رابدو سه‌نکته ربوط بوضع استخدامی کارمندان و کارگران مهندسین ایرانی شرکت ملی‌نفت ب می‌نمایم تادر موقع تنظیم آئین‌نامه های مربوطه مورد توجه قرار دهند وآن دوسه‌نکته مربوط‌است به‌تبعیضاتی که گاهی درموضع استخدامی و حقوق پیش می‌آیدو باعث گله وشکایت آنها میگردد ویاباتساوی اطلاعات ومعلومات کارمندان ایرانی ملاحظه میشود که نسبت بکارمندان خارجی تقدم قائل میشوند مطلب دیگرمسئله بازنشستگی در شرکت ملی نفت است که بخصوص این‌موضوع باید مورد توجه قرار گیرد وتکلیف این قسمت روشن گردد کارکنان شرکت ملی نفت نسبت بوضع آینده خود وبازنشستگی نگرانی هائی دارند من اطمینان دارم آقای وزیر دارائی توجه خواهند کرد که شرکت ملی نفت در تنظیم آئین‌نامه‌های استخدامی نسبت به‌این تقاضا اقدام کند .

درعین‌حال این قسمت را هم باید عرض کنم که‌وضع زندگی وحقوق ووسایل زندگی کارمندان شرکت ملی نفت بسیار خوب است اغلب این آقایان که دراین دوسه‌نکته شکایت دارند دارای‌خانه هستند، برق‌دارند ،آب سرد وگرم دائم دارند، وسایل تهویه درخانه‌های خود دارند و خلاصه تمام موجبات زندگی برای آنها فراهم است و چندی قبل که‌بنده به‌آبادان‌رفته بودم وباعده‌ای از آقایان کارمندان ومهندسین تماس گرفتم بااینان دراین قسمت ها مذاکره کردم و بخصوص گفتم که کارمندان دولت درهیچ کجا چنین وسایلی را در اختیار ندارند بنابراین تقاضای‌بنده این است که در این دوسه‌نکته متصدیان امور و بخصوص شرکت ملی نفت توجه کنند ودرموقع‌تنظیم آئین‌نامه تکلیف این کارها را معین نمایند خوشبختانه درمورد استخدام اتباع خارجه دراین لایحه‌می‌بینم که تایید وتاکید شده است در صورتیکه بتشخیص هیئت‌مدیره میان ایرانیانیکه واجد شرایط و تجربیات لازم باشند کسانی‌یافت نشوند اقدام باستخدام کارشناس خارجی کنند بعلاوه دراین لایحه سعی شده است که کادر فنی‌تقویت گردد وبرنامه های وسیعی برای تعلیم و تربیت و کارآموزی واعزام تعداد کافی دانشجو درهرسال به خارج پیش بینی شده است عرض بنده همین بود که‌نسبت به‌تقاضاهای کارمندان و کارگران که انجام آن خیلی مشکل نیست وموجب تشویق ودلگرمی آنان خواهدشد توجه کامل‌معطوف گردد (صحیح‌است).

وضعشان خوبست

آقای ناصر وزیر دارائی گفت : سناتور محترم آقای مسعودی خودشان تذکر فرمودند که این امر خیلی کوچك است .

همانطوریکه مسبوق هستید آئین‌نامه استخدامی کارمندان شرکت نفت به تصویب شورایعالی نفت میرسد که حالیکه در این اساسنامه قیدشده است که باید آئین‌نامه ها بتصویب شورایعالی برسد .

کار تصویب این اساسنامه هم که سه سال است بتاخیر افتاده‌است.

در مورد تبعیض بین ایرانیها و اروپائیها من در مسافرت خود به جنوب بسیار خوشوقت شدم که ایرانیها مقامات خوبی دارند وظایف خودرا بنحو احسن انجام میدهند و بعضی از آنها هیچ فرقی با خارجیها از حیث قدرت و معلومات واداره کردن کارها ندارند .

بقیه در صفحه ۱۸

درضیافت دیشب سفارت شوروی

ایرانیها شرکت نکردند

دیشب بمناسبت مزیمت «ولکوف» مستشار سفارت شوروی ضیافتی‌در آن سفارت خانه برپا بود .

همانطوریکه قبلا اطلاع دادیم هیچیك از مدعوین ایرانی در ضیافت دیشب شرکت نکردند ،جز رئیس اداره دوم سیاسی وزارت خارجه که‌امور کشور های اروپای شرقی وشوروی را عهده داراست وبمناسبت شغل‌خویش در ضیافت شرکت کرده بود .

نرخ های مسکوك در تهران

امروز بازار مسکوك رونق داشت ومعاملاتی صورت میگرفت .مظنه مسکوك تا آخر وقت امروز بشرح زیر بود .

پهلوی ۶۶۷ریال نیم پهلوی ۳۴۵ ریال ربع پهلوی ۱۹۵ ریال ۱۵ مناتی ۱۳۷۵ ریال ده مناتی ۱۱۳۰ ریال پنج مناتی ۴۲۲ ریال بیست دلاری ۲۹۸۰ ریال دلار مکزیکی ۳۶۷۰ ریال طلای شمش مثقالی ۴۱۰ ریال نقره قدیم ۹۹ریال جدید ۲۲٫۷۵ ریال ژرژ از ۵۰۰ تا ۷۷۰ ریال لیره ۴۳۰ تا ۷۲۰ ریال .

مذاکرات گس ووزیر دارائی درباره کسر بودجه

وزیر دارائی باطلاع گس رساند که تقلیل قیمت نفت موجب کسر بودجه ایران شده است

مدیر عامل شرکت عظیم استانداردنیوجرسی روزجمعه وارد تهران خواهد شد ـ گس وعده داد که نظریات ایران را باسایر کمپانی‌های عضوکنسرسیوم درمیان بگذارد

بطوریکه دیروز باطلاع‌خوانندگان محترم رسید سرنویل گس‌رئیس هیئت مدیره کمپانی نفت انگلیس «بریتیش پترولیوم» با آقای ناصر وزیر دارائی ملاقات کرد .

مذاکرات آقای‌ناصر وزیر دارائی وگس بیش ازیکساعت ادامه داشت دراین مذاکرات شخص ثالثی حضور نداشت . درمذاکرات‌دیروز آقای ناصر وزیردارائی مشکلاتی‌را که‌از تقلیل قیمت نفت‌درخاورمیانه ناشی شده‌موازاین بابت دولت‌ایران درسال ۱۹۵۹ درحدود ۲۶٫۵ میلیون دلار متضرر خواهدشد باطلاع آقای گس رساند . وزیر دارائی ضمن اشاره بفعالیت های‌اخیر دولت‌ایران درزمینه‌های اقتصادی وصنعتی کشور وطرح‌برنامه‌های مختلف واساسی جهت ترقی سطح‌زندگی مردم از آقای گس خواست‌تادر موردجبران کسردرآمد ایران ازنفت اقدام‌لازم بعمل آید .

دراین مذاکرات اطلاع داده‌شد که‌قسمت مهمی ازبودجه کشور ازدرآمد نفت تامین میشود وباین ترتیب تقلیل درآمد نفت ،بودجه کشور را غیر متعادل میسازد .

آقای گس قول داد که‌پس‌ازبازگشت بلندن موضوع رادنبال نماید و همچنین متذکر گردید که‌این جریانات را عینا باطلاع سایرشرکت های کنسرسیوم میرساند تاتصمیماتی اتخاذ گردد .

مذاکرات دیروز بوسیله آقای ناصر باستحضار اعلیحضرت‌همایونی ودولت خواهدرسید .صبح امروز آقای گس دسته گل زیبائی نثار آرامگاه رضاشاه کبیر نمود .وی صبح فردا بوسیله هواپیما مستقیما بلندن عزیمت خواهد کرد .

ضمنا بطوریکه باطلاع خوانندگان محترم رسیده است آقای «هواردپیج» مدیرعامل‌شرکت‌استانداردنیوجرسی آمریکا ساعت یازده و نیم صبح روز جمعه باتفاق همسر خود به تهران خواهد آمد .کمپانی‌نیوجرسی یکی‌از بزرگترین کمپانی های نفت‌جهان میباشد که دراغلب ممالك نفت خیز جهان دارای امتیازاتی می‌باشد. این کمپانی فعلا هفت‌درصد سهام کنسرسیوم رادردست دارد .

آمدن آقای پیج بتهران بخصوص پس‌از مذاکرات آقای گس درمحافل نفتی تهران بااهمیت تلقی شده و احتمال ازدیاد تولید نفت‌ایران را درسال جاری بیشتر می‌سازد .

خیابانها و کوچه‌هائیکه امسال اسفالت

بقیه از صفحه اول

تختشائی، آهادانا، سلسبیل شمالی، سهه غربی ،۴۰متری نواب ،خزانه، فرجام ،صباغ، بریانك، نیکو ، پیاده‌روپامنار، ۱۰متری از فرح‌آباد، پیاده‌روهای شوش ، فرصت، معترف مصیب، خیابانهای خاکی ۴۰۰ دستگاه ،شهرستانی ،خیابانهای کوی شاه ،خیابان‌های کرج ده متری از جاده شمیران ،جهان‌بناه کوی مهرزاد، امیرآباد ،رسام، غیائی، بیست‌متری صالحی ،ناصری، شاهرخ،دامپزشکی ،آرامگاه ، نصر ،ده‌متری شعاع‌السلطنه ، احتشامیه ،شوش شرقی، یخچال ، عظیمی ،درخشنده مجاوری ،یاسمین، مزینی، داورپناه ،اتابك،صدرالدین، سلیمانیه، صابر، ملك، آقاولی ، میرهادی ،امین‌زاده ،مینا، سامی از شمباز ،آشتیان ،۱۰ متری منشعب از فرصت زند، ۱۰متری جواهری، ده‌متری بین فرصت و نصرت ، پیاده روهای خیابان سعدی ،پیاده روهای خیابان ناصرخسرو ،پیاده روهای بوذرجمهری غربی، امتداد غار ،انتهای شمباز، صفاری ازشمباز، پیاده روهای خیابان‌صی‌متری ،پیاده روهای خیابانهای برق ری، شیراز، تختجمشید ،کاخ، شاه ،شمباز ، ژاله ، پهلوی ازسمه‌تاراه‌آهن ،جاده قدیم شمیران ،جاده تهران‌لو، شاهرضا ازسه‌راه شمیران تافوزیه، جاده کرج، پهلوی از بلوار تا شاهرضا روزولت، ویلا، فیشرآباد، سمه، فرح‌آباد، قزوین، شاهپور ، خیام ،قوام‌السلطنه، کوشك وهدایت، کاشف‌السلطنه ،جرچیل ،اناتول فرانس، ۲۱آذر ،لکه‌گیری وتعریض اسفالت جاده شمیران واسفالت میدان سمه .

برنامه ساختمانی

دربرنامه ساختمانی سال جاری شهرداری احداث چند رختشوی‌خانه در گذر قلی وخیابان گرگان و شوشی واحداث و تکمیل چند باغ کودکان درخیابان های شمباز ، کوتاه، قلهك وچهارصددستگاه ، لوله‌کشی های مختلف از چاههای عمیق بمنظور شرب اهالی وانجام ساختمان مرکزی شهرداری‌منظور شده است .

جاده سوم

دربرنامه احداث جاده سوم جمع آوری ،رونوشت اسناد املاك مالکین اراضی جاده سوم ،تهیه فهرست مساحی وارزیابی ،کنترل نقشه‌های تفصیلی ،تهیه طرحهای اجرائی و شهرسازی برای جاده سوم پیش‌بینی شده است .

برنامه های دیگر

سایر برنامه های عمرانی شهرداری تهران شامل فصل های زیرمیباشد پروانه ساختمانی، پارك شهر و تاسیسات آن، میدانها، پارکها، تامین آب‌شرب‌شهرتهران‌واطراف، بهبود وضع گوشت وخواروبار و کشتارگاه ،راهنمائی ورانندگی، توسعه واصلاح معابر، برنامه درمانی ،برنامه بهداشتی ،پرورشگاه، تیمارستان ،بیمارستان موقوفه‌لولاگر، کانون پرورش کودك ،وشیرخوارگاه نمونه .

مسافرت‌شاهنشاه بانگلستان

بقیه از صفحه اول

در قلب لندن رفته ودرآنجا علیاحضرت ملکه و دوك ادینبورو و سایر اعضای خاندان سلطنتی انگلیس از معظم‌له استقبال بعمل می‌آورند .

مستر مکمیلن نخست وزیر ومستر باتلر وزیر کشور و مستر سلوین لوید وزیر خارجه و عده ای دیگر از شخصیت های بر جسته از جمله معاون فرماندار لندن و شهردار و روسای انجمن شهر و شهردار وستمینستر وزیر نیروی دریائی و دریاسالار سر چارلز لمب رئیس ستاد نیروی دریائی و جنرال سر فرانسیس فستینك رئیس ستاد امپراطوری ومارشال هوائی‌سرهیوبرت نیز جزء مستقبلین خواهند بود .

بمحض ورود اعلیحضرت همایونی بلندن توپخانه‌ی سوار سلطنتی انگلیس در هایدپارك و یك گردان توپخانه در برج لندن مراسم شلیك سلام رابجای خواهند آورد و دو ایستگاه راه آهن ویکتوریا گاردهاحترام هنك نارنجك انداز مراسم سلام سلطنتی را بجای آورده و موزیك هنك بلافاصله طبالان گردان مربوطه سلام شاهنشاهی را خواهند نواخت وسپس اعلیحضرت همایونی از گارد احترام سان خواهندید .

اعلیحضرت همایونی باتفاق علیا حضرت ملکه ودوك ادینبورو و در کالسکه مخصوص قرار گرفته و با تشریفات کامل در امتداد خیابانهای معروف ویکتوریا ومیدان پارلمان و خیابان پارلمان بناحیه‌ی تاریخی وایت‌هال ومیدان ترافالگار رفته و پس از عبور از طاق وزارت نیروی دریائی وارد خیابان عریض یك‌کیلو متری مال‌که در جلوی کاخ باکینگام قرار دارد میشوند .

در امتداد این مسیر طرفین آن‌افراد نیروهای سه گانه زمینی وهوائی و دریائی مستقر میشوند .

وتزئینات مخصوصی نصب گردیده که از آنجمله فقط در خیابان مال ۵۰ چوب پرچم وجود دارد که هر یك دارای دو پرچم ایران وانگلستان بوده وروی آنها به تناوب تاج‌سلطنتی ایران یا انگلستان گذارده خواهد شد.

در دو انتهای خیابان مال در باغ مجسمه ملکه ویکتوریا که جلوی کاخ باکینگام قرار دارد پرچمهای دیگری نصب میشود .

بعد از ظهر همانروز اعلیحضرت همایونی با اتومبیل به کلیسای وستمینستر تشریف‌فرماشده وحلقه‌ی گلی‌بر مزار سرباز گمنام گذارده و سپس در کاخ گلارنس از ملکه الیزابت‌و ملکه مادر دیدن نموده و بعدا بکاخ سلطنتی گین سنت‌جیمز در مرکز لندن تشریف فرما میشوند ودر آنجا رئیس شورای ایالتی‌لندن وشهردار ورئیس انجمنهای شهر وستمینستر بحضور ملوکانه رسیده وخیر مقدم عرض میکنند .

در آنشب علیا حضرت ملکه انگلیس ودوك ادینبورو بافتخار شاهنشاه یك ضیافت شام رسمی در کاخ باکینگام برپا خواهندنمود.

روز دوم‌مسافرت‌رسمی‌درابتدا کمیسر های‌عالی کشورهای مشترك المنافع وسفیر جمهوری ایرلند و سپس‌روسای هیئت های نمایندگی سیاسی بحضور ملوکانه شرفیاب شده واعلیحضرت همایونی ظهر با کالسکه‌ی سلطنتی واسکورت کامل کاخ باکینگام را ترك نموده وبکاخ شهرداری لندن تشریف فرما میشوند .در آنجاشهردار لندن وهمسرش افتخار پذیرائی از شاهنشاهرا خواهند داشت .پس‌ازعرض خیرمقدم شهردار لندن وانجمن شهر ضیافت ناهاری خواهند داد .بعدازظهر آنروز اعلیحضرت همایونی از موزه‌ی ویکتوریا وآلبرت دیدن فرموده و قسمتی از گنجینه های هنری آنرا که‌شامل نمونه های عالی هنر ایران است ملاحظه خواهند فرمود .معرفیت جهانی این موزه بخاطر همین آثار بی نظیر است .در آنشب اعلیحضرت همایون شاهنشاهی در سفارت کبرای شاهنشاهی ایران در لندن ضیافتی‌به افتخار علیاحضرت ملکه انگلیس و دوك ادینبورو برپا میفرمایند .

روز پنجشنبه ۱۶ اردی‌بهشت ماه به هارول درایالت بارکشر تشریف فرما شده وتاسیسات بنگاه تحقیقاتی‌نیروی اتمی را که‌شامل کوره های اتمی «دودو» و «هلوتو» ودستگاه آزمایشی «زیتا» که‌مخصوص تولید حرارت‌بسیار زیاد است مشاهده خواهند فرمود طرز استفاده از ایزوتوپ عملا بحضور اعلیحضرت همایون تشریح خواهد گردید .اعلیحضرت همایونی ناهاررا در هارول‌صرف نمودوسپس بااتومبیل از براکنل که‌یکی‌از پانزده شهرجدید التاسیس‌انگلستان‌است دیدن خواهند فرمود .مستر هنری‌بروك وزیرمسکن وامور حکومت محلی رئیس واعضای هیئت توسعه‌ی براکنل را بحضور ملوکانه معرفی خواهندکرد .اعلیحضرت همایونی هنگام بازدید ازشهر نهالی رابیاد بود این‌مسافرت درآنجا خواهند کاشت .

آنشب پس‌از صرف شام اعلیحضرت همایون شاهنشاهی باتفاق علیاحضرت ملکه انگلستان ودوك‌ادینبورو وکاخ باکینگام راترك فرموده وبه ایرای سلطنتی گاونت گاردن رفته و برای نمایش بالت سلطنتی‌میهمان دولت علیاحضرت ملکه خواهند بود .

روز جمعه ۱۷ اردیبهشت سفر رسمی بپایان رسیده واعلیحضرت همایونی ازآن پس‌در سفارت کبرای شاهنشاهی اقامت میفرمایند .

سرجفری هریسن سفیرکبیرانگلیس درایران امشب تهرانرا بقصد لندن ترك میگوید تاهنگام‌سفراعلیحضرت همایونی درالتزاب رکاب باشد .

انتظارمیرود سرجفری هریسن مدت سه‌هفته درانگلستان اقامت‌نمایند . درمدت غیبت مشارالیه مسترجان‌واسل کاردار سفارت کبری خواهدبود .

روزنامه‌های انگلیسی به مونتگمری حمله میکنند

این روزنامه‌ها مینویسند حمله مونتگمری بآمریکا روسها را خوشحال میکند

لندن ـ یونایتدپرس ـ امروز روزنامه‌های انگلستان به فیلدمارشال مونتگمری توصیه کردند که‌نصیحت خودرا در مورد اینکه سربازان نباید در امور سیاسی مداخله نمایند بشخصه وعایت کند .

اخیرا مونتگمری یك سلسله حملاتی بایالات متحده امریکانموده است .روزنامه‌های انگلیسی‌اظهارات تلویزیونی اخیر مونتگمری را مورد بحث قرار داده‌اند. مونتگمری طی سخنان خود گفته بود که رهبری جهان غرب ازامریکا به انگلستان منتقل میشود ، سازمان اتلانتیك اداره میشود رهبران امریکا اشخاص بیماری هستند. خون امریکائیها در اولین‌روز جنك باید ریخته شود ولو اینکه خودش‌اینکار راانجام دهد .روزنامه‌های انگلیسی مینویسند که بهتر بود مونتگمری این مطلب اخیر را اظهار نمیداشت. روزنامه دیلی اکسپرس مینویسدکه اظهارات مونتگمری موجب سوء تفاهم است وبدون مسئولیت ادا شده است .

منطقی ونیشدار

مونتگمری سخنانی میکوید که منطقی ونیشدار است. ولی اثر سخنان درستی که میگوید باحمله به امریکا و رهبران آن از میان میرود . روزنامه اسکچ مینویسد مونتگمری زمانی به ایزنهاور حمله‌ور شده است که رئیس جمهور امریکا هنوز نسبت به تشکیل کنفرانس‌سران دول مردد است .

این روزنامه مینویسد که در این اوضاع واحوال جای تعجب نیست که ملت‌میلیان ازاین گونه سخنان اظهار بیم نموده است .

اسکچ مینویسد یك نکته‌خطرناك اینستکه امریکائیها اظهارات مارشال مونتگمری را جدی‌تر از آنچه مستحق است ،تلقی خواهند کرد. اظهارات مونتگمری مبنی براینکه رهبری‌غرب بدست انگلستان میافتد مانندحرکت بچه کوچکی است که دستش‌را بداخل دماغش میکند .

دنباله خبرهای خارجی

اعلامیه کنفرانس پیمان ورشو صادر شد

دراعلامیه گفته شده که وخامت اوضاع جهان رو بکاهش است

ورشو ـ یونایتد پرس ـ وزرای امور خارجه کشورهای عضو پیمان ورشو طی اعلامیه‌خود خاطرنشان ساختند که‌کوشش برای‌پیونددادن مسئله برلن باوحدت آلمان، موجب پیروزی کنفرانس شرق وغرب در ژنو نخواهد بود، دراین‌اعلامیه که در پایان جلسات کنفرانس پیمان ورشو انتشار یافته گفته میشودکه انعقاد قرار داد صلح با آلمان وحل‌مسئله برلن رانمیتوان مشروط به‌حل‌مسائل مربوط به‌امنیت اروپا نمود . دراین اعلامیه گفته شده است که دورنمای کاهش ازوخامت اوضاع بین‌المللی خوب‌است وراه صلح باید ازکنفرانس سران دول بگذرد . اعلامیه وزرای‌امور خارجه کشورهای عضو پیمان درسه‌چند ساعت قبل از تشکیل کنفرانس وزرای امورخارجه چهاردولت غربی درپاریس صادر گردید .

نکات مهم‌اعلامیه

دراعلامیه مزبور خاطرنشان‌شده است .

۱ـ وحدت آلمان‌باید بوسیله خود آنها حل شود و از خارج دراین مسئله‌مداخله‌ای بعمل نیاید؟ ۲ـ انعقاد قرارداد صلح باآلمان ویاحل‌وفصل مسئله برلن نباید مشروط بحل مسائل مربوط به‌امنیت اروپا گردد.

۳ـ کشورهای چکسلواکی‌ولهستان باید بعنوان اعضاء کاملةالحقوق کنفرانس ژنو درآن شرکت نمایند

در اعلامیه گفته میشود که در کنفرانس نسبت به طرق حل وفصل مسائل بین‌المللی میان کشور های شرکت کننده موافقت کامل‌برقرار بوده است .در قسمتی از اعلامیه که بوسیله رادیو مسکو پخش شد درخواست شده است که‌نمایندگان آلمان غربی وشرقی بتوانند در کنفرانس شرکت نمایند ونظریات خودرا بیان کنند .

کشور های شرکت کننده

در کنفرانس وزرای امور خارجه کشور های عضو پیمان ورشو نمایندگان شوروی ،چین کمونیست آلبانی ،بلغارستان ،مجارستان ، آلمان شرقی ،لهستان ،رومانی و چکوسلواکی شرکت کرده بودند.

در اعلامیه اظهار امیدواری شده است که تمام کشور هائی که در کنفرانس ژنو شرکت میکنند از هیچ کوششی برای پیروزی آن دریغ نورزند .رادیو مسکو گفت که کنفرانس ورشو از پیشنهادهای شوروی مبنی بر انعقاد یك قرارداد صلح با آلمان ،وپایان بوضع اشغالی برلین با اتفاق نظر پشتیبانی نمود.

توطئه برای برهم‌زدن روابط ناصر واکرم حورانی

روزنامه الجماهیر مینویسد کمونیستها میخواستند رابطه عبدالناصر باحورانی را برهم ژنند تا اتحاد مصر و سوریه منتفی شود

دمشق ـ آسوشیتدپرس ـ روزنامه الجماهیر چاپ دمشق می نویسد توطئه ای که از طرف کمونیست های خاورمیانه برای برهم زدن روابط عبدالناصر و اکرم حورانی ترتیب داده شده بود بدون نتیجه مانده است .

هدف این توطئه این بود که بابر ،هم خوردن روابط اکرم حورانی معاون رئیس جمهور با عبدالناصر ، اتحاد مصر و سوریه بر هم بخورد .

در این روزنامه نوشته شده است که رهبر کمونیست ها در حلب ، احمد محافل از طرف حزب کمونیست ماموریت داشت که با حورانی در دمشق ملاقات کند و وی را قانع کند که عبدالناصر در نظر دارد خود را از شر وی راحت سازد .

احمد به حورانی گفته بود که عبدالناصر مخفیانه نماینده ای به سوریه‌فرستاده‌تاحزب‌کمونیست‌سوریه قراری بگذارد که کمونیست ها علیه حورانی و سایر همکاران او فعالیت نمایند و آنها را از میان بردارند .

احمد اظهار داشته بود که حزب کمونیست پیشنهاد عبدالناصر را رد نمود و در عوض جریان را به اطلاع حورانی رساند .

ولی حورانی بلافاصله جریان را بعبدالناصر گزارش داد و تحقیقات رسمی به عمل آمد و کوششی کمونیست ها برای بر هم زدن روابط عبدالناصر و حورانی به نتیجه نرسید.

الجماهیر مینویسد که اداره‌کننده اصلی این توطئه خالد بکداش بودکه در پراك جریان را تعقیب مینمود .

شوروی داوطلب مسلمان بالجزایر میفرستد!

رم ـ یونایتد پرس ـ خبر گزاری کنتیناتال گزارش می دهد که شوروی تصمیم گرفته عده‌ای از مسلمانان تبعه خود را بصورت داوطلب به الجزایر بفرستد تا علیه فرانسویان وارد جنك شوند این مسلمانان از اهالی مسلمان قفقاز و جمهوریهای ازبکستان وتاجیکستان انتخاب می شوند .

به دانشجویان دانشکده افسری (فرونزلنین) اطلاع داده شده که هفته آینده به آنها تعلیمات مخصوص جنك های پارتیزانی درالجزایر داده خواهد شد .

عملیات پارتیزانی نه فقط مخصوص جنگیدن در شمال افریقا می‌باشد بلکه‌برای اجرای عملیات خرابکارانه درجنك فرانسه خواهدبود.

خروشچف کاملا سالم است

ورشو ـ آسوشیتدپرس ـ رهبران عالیرتبه شوروی ولهستان خبر بیماری خروشچف نخست وزیر شوروی را تکذیب میکنند .گرومیکو وزیر خارجه شوروی طی ضیافتی ،در پاسخ سئوالاتی که از وی شده‌بود گفت «چطور خروشچف مریض است ؟ شوخی نمیکنید؟ خروشچف کاملا چاق وچله وشنگول است ! خوب بود من هم باندازه او سلامت‌بودم؟ .

پاکستان دستگاه اتم‌شکن میخرد

شیکاگو ـ آسوشیتدپرس ـ پاکستان در نظر دارد یك ماشین مخصوص شکستن اتم را که از طرف دانشگاه شیکاگو بمعرض‌فروش گذاشته شد ،خریداری نماید ،قدرت این دستگاه صد میلیون ولت است .این ماشین که اتم را بوسیله بمباران الکترونیکی آن میشکند دارای بهائی بمبلغ ۴۵۰ هزار دلار است .آگهی فروش ماشین مزبور چندی پیش در روزنامه های آمریکا انتشار یافت .دانشگاه شیکاگو از ماشین های نوع جدید استفاده خواهد کرد .

مصیبت وارده‌را به دوست عزیزمان آقای محمد اخوین تسلیت میگوئیم .بیژن جهانگیری ـ منوچهر خشنود ـ فرهنك باقری .
آ ـ ۲۹۳۹

افسران دانشجوی کلاس الف دانشگاه جنك مصیبت وارده را بسرکار سرهنك ۲ زردوز صمیمانه تسلیت عرض می نمایند .
آ ـ ۲۹۳۷

جناب آقای دکتر محمد صعودی
بایکدنیا تاسف وتاثر فوت نابهنگام شادروان دکترحسین صعودی را تسلیت عرض نموده وخودرا شریك غم واندوه این مصیبت بزرك دانسته امید است که ایزد متعال به‌جناب عالی وکلیه فامیل محترم صبر وشکیبائی عنایت فرماید .
آ ـ ۲۹۴۱ سید کاظم رستم کلائی

فوت مرحوم آقای عبدالحسین نیك نژاد رئیس حسابداری دارائی شمیران را ببازماندگان آنمرحوم تسلیت عرض می نمائیم . از طرف کارمندان دارائی کرج ـ حسین وام بخش

آقای محمد علی پرنیانی ـ در مرك ناگهانی فرزند دلبندت مسعود تاثر ما کمتر ازشما نیست خداوند بشما وخانم صبر عنایت فرمایاد . محمد میرواشد وبانو

بانهایت تاسف فوت عبدالحسین بهارمست را بسرکار سرگرد طباطبائی معاونت محترم اداره کارپردازی تسلیت عرض می‌نماید .محسن دبیرنیا ـ عباسعلی ممتاز ـ ابراهیم شهریار
آ ـ ۲۹۵۳

افسران ودرجه‌داران وکارمندان گارد مسلح گمرك فوت ناگهانی آقای بهروز فرزند دلبند سرکار سرهنك پیاده محمد خاکسار را با نهایت تاثرو تالم به ایشان وبانوخاکسار صمیمانه تسلیت گفته ودراین غم واندوه خودراشریك می دانند . فرمانده گارد مسلح گمرك :سرتیپ کاتوزیان

دانش آموزان کلاس سوم (۲) دبیرستان شماره ۱ هدف مصیبت وارده‌را بخاندان مطیعا خصوصا بدبیر محترم‌خود جناب آقای فخرالدین مطیعا تسلیت عرض نموده سعادت بازماندگان آنمرحوم را از خداوند متعال خواهانیم .

بانهایت تاسف وتاثر فوت ناگهانی مرحوم حاجی خان عبقری (اعتماد) را بفامیل محترم عبقری خصوصا آقای مهندس حسین عبقری تسلیت عرض می‌نمائیم .
آ ـ ۲۹۹۳ حاج یوسف قاسمی ـ ابراهیم قاسمی

تعیین نرخ گوشت

چون بحران گوشت تا اندازه‌ای مرتفع گردیده نرخ گوشت جهت اطلاع اهالی محترم پایتخت بشرح زیر تعیین میگردد :

از دهم اردیبهشت ماه ۳۸ تاآخر اردیبهشت ماه یك‌کیلو گوشت گوسفند با استخوان ۵۵ ریال
» » » » بی استخوان ۷۳ ریال
» » » » ده سیر گوشت با استخوان ۴۱ ریال
از اول خرداد ماه ۳۸ تاآگهی ثانوی یك کیلوگوشت گوسفند با استخوان ۴۸ ریال
» » » » بی‌استخوان ۶۴ریال
» » » » ده سیر گوشت بااستخوان۳۶ریال
گوشت گاو وگوساله از دهم اردیبهشت ماه تاآگهی ثانوی یك‌کیلو بااستخوان ۳۱ ریال
» » » » بی‌استخوان ۴۱ ریال
» » » » ده‌سیر با استخوان ۲۳ریال

از عموم اهالی محترم پایتخت تقاضا میشود برای اجرای نرخ گوشت باماورین شهرداری همکاری نموده و هریك از گوشت فروشان از نرخهای تعیین شده اضافه فروختند فورامراتب‌را بشهرداری یااداره کل اصناف وخواربار ویا دادگاه‌های کیفری برزن مربوطه اطلاع دهند تا متخلفین تحت تعقیب قانونی قرار گیرند .
آ ـ ۳۴۴۶ شهردار تهران

از امشب در سینماهای اسکار ـ فردوسی ـ فری ـ ژاله فیلم باعظمت فارسی محصول پارس فیلم گم شده
باشتراك : هانیه ـ پرنده ـ مهوش ـ آفت ـ مسعود زادگان‌مانی
آ ـ ۳۴۳۴

آثار باستانی درخشیدن میگیرند

درقانون عتیقات طبق شرایط فعلی تغییراتی داده میشود

بزودی آثار تاریخی موجود در موزه ایران باستان درخشیدن‌خواهند گرفت .

تاکنون یکی از نقائص موزه این بود که مراجعه کنندگان و علاقمندان که دربین آنها جمعی خارجی نیز هستند آثار تاریخی قسمتها و تفمه‌های مختلف رادر روشنائی معمولی که صحیح وکافی نبود تماشا میکردند و بهمین جهت میتوانستند اهمیت و زیبائی این آثار منحصر بفرد وعالی را آنطور که باید وشاید درك کنند .

اخیرا به پیشنهاد مقامات باستانشناسی و بدستور وزیر فرهنك یکنفر متخصص نور از اروپااستخدام شده که درحال حاضر مشغول ترتیب دادن روشنائی کافی وبطرز صحیح برای قسمتهای مختلفموزه میباشد و بزودی علاقمندان به آثار تاریخی خواهند توانست‌اشیاء موجود در موزه رادر پرتو نورکافی و غیر مستقیم که‌این اشیاء راکاملا روشن وبرجسته نشان میدهد و ظرافت وزیبائی آنهارا بخوبی‌مجسم میکند تماشا نمایند .

قانون عتیقات

ضمنا امروز کسب اطلاع شد که در قانون عتیقات کشور تجدید نظر بعمل آمده وتغییراتی داده میشود .

آقای صمیمی رئیس اداره کل باستانشناسی در اینمورد بخبرنگار مااظهار داشت :

«قانون عتیقات که سالها قبل وبموجب مقتضیات همانروز وضع گردیده بود با مقتضیات امروز کاملا تطبیق نمیکرد واحساس میشد که احتیاج به تجدید نظر دارد .لذا پیشنهاد شد که طبق شرایط زمان ومکان فعلی تغییرات لازم دراین قانون داده شود واین امر اکنون دردست اقدام است .»

راهنمای موزه

آقای صمیمی ضمنا اظهار داشت «چون موزه ایران باستان تاکنون برای علاقمندان وسیاحان خارجی که برای دیدن آثار تاریخی ایران میآیند نشریه راهنما نداشت وازاین لحاظ‌نقصی در کار معرفی آثار واشیاء باستانی ایران موجود بود اداره باستانشناسی اقدام بچاپ راهنمای موزه بچند زبان زنده‌و مهم جهان کرده است تا جهانگردان وعلاقمندان ازاین پس بتوانند از تماشای اشیاء موزه استفاده کامل ببرند .»

انجمن دانشجویان درواشنگتن

خبر واصله‌ازامریکا حاکیست که آقای دکتررهنوردی قهرمان وزنه برداری ایران وجهان که برای‌ادامه تحصیلات‌خود باین کشور رفته‌وارد واشنگتن گردید . آقای دکتر اسفندیاری سرپرست کل‌محصلین ایرانی در امریکا ضیافتی بافتخار وی ترتیب داد ودراین ضیافت‌دکتر رهنوردی ضمن تذکر توجهات شاهنشاه نسبت بمسائل مربوط به محصلین پیشنهادکرد که‌دانشجویان ایرانی مقیم‌واشنگتن‌انجمنی برای خود تشکیل دهند . این پیشنهاد مورد استقبال قرار گرفت واکنون جلسات اولیه برای‌تشکیل این‌انجمن منعقد میشود .

۱۶۰۰ نفر قهرمانان مدارس کشور بمشهد میروند

مسابقات قهرمانی آموزشگاهها از ۲۷ خرداد درمشهد آغاز میگردد

امسال پنجمین دوره مسابقات قهرمانی آموزشگاه های کشور در مشهد انجام میشود و از هم‌اکنون هیئت مدیره مسابقات وکمیته های مختلف اداره امور آن انتخاب شده‌اند .

این مسابقات از روز ۲۷ خرداد باشرکت ۱۶۰۰ نفر قهرمانان منتخب مدارس کشور برگزار خواهد گردید .

هم‌اکنون مقدمات انجام مسابقات استانی‌و انتخابی درمراکز استانها وشهرستانها فراهم شده‌است وقهرمانان بصورت کاروان ورزشی دریك روز معین باقطاربمشهد عزیمت خواهند نمود. همچنین کنگره مدیران فنی تربیت بدنی در روز ۲۷ خرداد در مشهد تشکیل میشود .

دوومیدانی دبیرستانها

امروز آقای رهبری رئیس اداره تربیت بدنی فرهنك استان تهران بخبرنگار مااظهار داشت که‌مسابقات تمام مواد دوومیدانی مدارس ساعت۸ صبح روز جمعه دهم اردیبهشت در استادیوم امجدیه برگزار خواهد شد .

این مسابقات قراربود روز سوم اردیبهشت ماه انجام شود ولی‌بعلت انجام جشن پیش‌آهنگی‌بتعویق‌افتاد.

ضمنا مسابقات پینك پنك انفرادی دبیرستانها جهت انتخا ب‌بهترین بازیکنان پینك پنك برای شرکت‌در مسابقات قهرمانی آموزشگاههای‌کشور نیز انجام شد ودرنتیجه آقایان نیری یاباف، زیادی، انتخاب گردیده.

کشتی‌گیران آماده میشوند

امروز از فدراسیون کشتی کشور اطلاع حاصل شد که تاکنون قهرمانان ۸ استان جهت شرکت در مسابقات قهرمانی کشتی‌کشور آمادگی خودرا بفدراسیون اعلام نموده اند .

فدراسیون طی بخشنامه ای بکلیه شرکت کنندگان اعلام نموده است که بایستی روز ۱۴ اردیبهشت در شیراز باشند .

این مسابقات روز ۱۵ اردیبهشت ماه آغاز خواهد شد .

تیم ملی بوکس بترکیه میرود

صبح‌امروز اطلاع حاصل شد که‌تیم ملی‌بوکس کشور برای‌انجام چند مسابقه هفته آینده بترکیه وبیروت مسافرت خواهد نمود ،آقای امیرعلائی‌رئیس‌فدراسیون بوکس‌کشور نیز بسرپرستی هیئت عازم این مسافرت خواهد بود .

تیم ملی‌بوکس کشورمرکب‌از۱۵ نفر بسرپرستی رئیس فدراسیون روزشنبه یازدهم اردیبهشت باهواپیما عازم استانبول خواهند شد ودرروز بیستم اردیبهشت تیم‌دیگری مرکب از پنج نفر بسرپرستی آقای شکرائی بلبنان خواهندرفت .

بوکسورهای تیم ملی بعدازانجام دومسابقه‌دراستانبول وآنکارا عازم لبنان خواهند شد ودرآنجا نیز مسابقه‌ای انجام خواهند داد .

اولین مسابقه تیم ملی‌بوکس دراستانبول‌دوازدهم اردیبهشت ودومین مسابقه در تاریخ ۱۸اردیبهشت در آنکارا خواهد بود .

بقرار آخرین اطلاع‌ممکن‌است بوکسورهای تیم ملی‌در بیروت دومسابقه انجام دهند .

ساعت۱۱صبح امروز افراد اعزامی باین مسافرت در کاخ اختصاصی والاحضرت شاهپور غلامرضا پهلوی ریاست عالیه‌کمیته‌ملی‌المپیك ایران‌جهت معرفی حضوریافتند .

قدردانی از یکمردخیر

آقای مارکار سرکیسیان که‌دبیرستان کوشش مریم رابیاد فرزند خود با هزینه ۸ ملیون ریال بنا کرده اخیرا بدرخواست اعضای انجمن ارامنه‌اقدام به افتتاح کلاسهای خیاطی و طباخی در دبیرستان مزبور نموده که مخارج آن راشخصا میپردازد .

بهمین مناسبت مجلس جشنی به منظور قدردانی از خدمات وی درمحل دبیرستان کوشش برگزار شد .

دراین مجلس از طرف فرهنك‌استان از وی قدردانی بعمل آمد و آقای‌دکتر حق نظریان رئیس دبیرستان کوشش و استاد دانشگاه بیانات جامعی‌ایراد کرد.

دنباله مسابقات بسکتبال

سومین قسمت ازمسابقات بسکتبال دستجات آزاد روز گذشته باحضور آقای سلیمی رئیس فدراسیون انجام‌و نتایج زیربدست آمد :دانش بافرهنك ۳۲به۱۷ بنفع‌دانش ، هدف یك با کامبیزبوستان ۳۴ به۳۱بنفع‌هدف یك، هدف بانفت ۳۳به۱۹ بنفع هدف ،تاج باتهرانجوان ،بنفع تاج .

شب گذشته نیز دنباله مسابقات بسکتبال بشرح زیر انجام‌شد :

هدف ۲با دانش ۲۹به ۱۶ بنفع هدف ۲ـهنر با تاج ۲۹به۲۰ بنفع هنر ـ هدف با دارائی ۵۷به ۲۵بنفع هدف .

امشب تیمهای نادر با هنر ، نفت با دانش ،هدف‌یك با هدف مبارزه خواهند کرد .

درباشگاه جعفری

ساعت هفت‌ونیم بعداز ظهردیشب آقای تاکاشیما دبیرکل‌فدراسیون بازیهای آسیائی برای بازدید از ورزشهای باستانی درباشگاه‌جعفری حضور بهمرسانید. آقای‌روح‌الایمان دبیر کل‌کمیته ملی‌المپیك ایران نیز حضور داشت

در بازدید برنامه دیروز روسای دوائر دولتی راه‌آهن واعضای‌بعضی ازسفارتخانه‌ها نیز حضور داشتند ، بافتخار ورودآقای تاکاشیمایکدوره ورز ش باستانی انجام وازمشارالیه پذیرائی شایانی شد .

عزیمت بلندن

آقای ظلی رئیس اداره‌دوم‌سیاسی فردا عازم لندن خواهد شد تابسمت منشی مخصوص‌وزیرخارجه درسفر شاهنشاه بکشورهای اروپائی همراه ملتزمین باشد

تقدیر

آقای دکتر ابراهیم قائمی تهرانی رئیس دبیرستان طبرسی بر اثر جدیت و فعالیت در امور فرهنگی و نظارت در امور اخلاقی و دینی دانش آموزان از طرف وزارت فرهنك و مدیر کل فرهنك استان مرکزی کتبا موردتقدیر قرار گرفت .

عزیمت شاهنشاه بگناوه

بقیه از صفحه اول

خردسال خیر مقدم عرض کرد و دسته گلی تقدیم شاهنشاه نمود . اعلیحضرت همایونی از هویت این دوشیزه خرد سال مسئوال فرمودند تیمسار مجیدی فرمانده سپاه پنج جنوب که افتخار حضور داشت دوشیزه مزبور را معرفی نمود و اظهار داشت دختر آقای سرهنك سوداگر فرمانده پادگان کازرون است .

تاریخچه پیکر شاپور

دراین هنگام تیمسار سر لشکر مجیدی تاریخچه چگونگی بر پا کردن پیکر شاپور ساسانی رابه عرض رسانید که مورد توجه بسیار قرار گرفت وآنگاه آقای شهیدی اشعاری راکه بمناسبت برپا شدن پیکر شاپور سروده بود قرائت کرد ومورد توجه قرار گرفت .

دراین موقع شاهنشاه یك‌قطعه مدال درجه یك سپاس به سینه تیمسار سر لشکر مجیدی فرمانده سپاه پنج جنوب و دو قطعه مدال درجه دو سپاس به سینه آقایان سرگرد بیضائی و سروان مختاری نصب کردند وپس‌از مدت کوتاهی استراحت از غار به صوب کازرون عزیمت فرمودندوبه‌محوطه فرمانداری کازرون وارد شدند ودر آنجاآقایان روحانیون صف کشیده بودند که مورد مرحمت‌قرارگرفتند اعلیحضرت همایونی پس‌از صرف ناهار در فرمانداری کازرون ومدت کوتاهی استراحت به کودکستان سهائی کازرون تشریف فرما گردیدند .

در کودکستان مزبور نمایش جالب شاپور ساسانی بوسیله کودکان در پیشگاه شاهنشاه بمعرض نمایش گذاشته شد واعلیحضرت همایونی در ساعت چهار و پانزده دقیقه بعد از ظهر به فرودگاه کازرون تشریف فرما شدند تا به شیراز عزیمت فرمایند .

در شیراز

مقارن ساعت چهارو چهل دقیقه بعداز ظهر روز گذشته هواپیمای حامل شاهنشاه در فرودگاه قدیمی شیراز فرود آمد و شاهنشاه قدم به فرودگاه نهادند جمعیت انبوهی از اهالی شیراز و روسای دوایر دولتی و نمایندگان باستقبال موکب‌ملوکانه آمده بودند و شاهنشاه در برابر صف نمایندگان فرمودند کازرون در مضیقه بی آبی است باید برای رفع این مضیقه اقدام شود آنگاه ذات ملوکانه درمیان ابراز احساسات شدیدمردمی که‌دردوطرف‌مسیرموکب شاهنشاه صف کشیده بودند به استانداری تشریف فرما گردیدند اعلیحضرت همایونی پس‌از لحظه‌ای استراحت برای بازدید از دبیرستان وهنرستان حرفه‌ای نمازی‌بدبیرستان مزبور تشریف بردند .

از طرف آقای برهان سر پرست دبیرستان و هنرستان حرفه‌ای‌نمازی خیر مقدم عرض شد وطی بیاناتی گزارش کاملی از وضع دبیرستان باستحضار رسید .

آنگاه شاهنشاه به سالن‌دبیرستان تشریف فرما شدند و پس ازنواختن سلام شاهنشاهی درجایگاه مخصوص قرار گرفتند هنگام نزول اجلال شاهنشاه بسالن دبیرستان مدیر کل فرهنك فارس خیر مقدم عرض کرد وسه پرده نمایش از طرف هنر آموزان هنرستان حرفه‌ای در پیشگاه شاهنشاه بمعرض نمایش گذاشته شد ساعت هفت و چهل دقیقه بعداز ظهر روز گذشته این مراسم پایان یافت و شاهنشاه عازم کاخ‌استانداری شدند دراین‌هنگام اعلیحضرت همایونی مدیران و دبیران دبیرستان وهنرستان نمازی را مورد تفقد قرار داده و به کاخ استانداری تشریف فرما گردیدند .

ضیافت شهرداری

ساعت ده شب گذشته شاهنشاه به ضیافت شهرداری شیراز که بافتخار معظم‌له ترتیب داده شده بود تشریف فرما شدند آقای نخست‌وزیر ،وزرا سناتور ها ،رئیس ونمایندگان مجلس وسایر مدعوین حضور داشتند سپس جمعیت در میدان شهرداری شیراز اجتماع کرده ونسبت به شاهنشاه‌ابراز احساسات میکردند شدت ابـــراز احساسات مردم بحدی بود که مانع عبور اتومبیل شاهنشاه گردید و با تشریف فرمائی ذات ملوکانه بمحوطه شهرداری مراسم احترامات نظامی‌انجام شد تیمسار همت شهردار شیراز از طرف اهالی خیر مقدم عرض کرد و اعلیحضرت همایونی بسالن شهرداری نزول اجلال فرمودند شاهنشاه شام‌را با حضور مدعوین صرف فرمودند ودر این ضیافت آقای‌استخر نماینده‌مجلس شورایملی ضمن عرض خیر مقدم استدعا کرد که ذات شاهانه اجازه فرمایند یك کاخ اختصاصی درتخت جمشید مقر فرمانروائی شاهنشاهان هخامنشی بنام محمد رضا شاه پهلوی ساخته شود وهمه‌ساله شاهنشاه در هنگام نوروز شیرازرا بقدوم خود مزین فرموده وسلام نوروز را دراین کاخ اختصاصی انجام دهند همچنین مراسم تاجگذاری شاهنشاه در این کاخ‌انجام گردد عرایض آقای استخر مورد توجه شاهنشاه قرار گرفت وآنگاه خانم سعدی نژاد گوینده رادیو شیراز اشعاری را که بمناسبت نزول اجلال موکب ملوکانه بشیراز سروده بود قرائت کرد درتمام این مدت از طرف اهالی شاهدوست شیراز که درمیدان شهرداری اجتماع کرده‌بودند ابراز احساسات میشد ومراسم آتش بازی در میدان شهرداری انجام میگردید. اعلیحضرت همایونی درساعت یازده‌و سی دقیقه سالن شهرداری‌را ترك فرموده بکاخ استانداری تشریف‌فرما شدند .

عزیمت به گناوه

ساعت هشت صبح امروز اعلیحضرت همایونی عازم گناوه شدند تااسناد مالکیت املاك خالصه حیات داودی را به‌کشاورزان آن منطقه اعطا فرمایند شاهنشاه بالباس نیروی هوائی به فرودگاه قدیمی شیراز نزول اجلال فرمودند آقایان نخست‌وزیر ،اعضای کابینه ،نمایندگان مجلسین سنا و شورا ،استاندار ،فرمانده سپاه و روسای ادارات در فرودگاه حضور یافته‌بودند پس‌از انجام احترامات‌نظامی شاهنشاه در حالی که‌شخصا هواپیمارا هدایت میفرمودندبصوب گناوه‌عزیمت کردند چهار فروند هواپیما حامل‌وزرا وسناتورها نیزدر التزام موکب‌ملوکانه بودند .

خبرنگار ما اضافه میکند شاهنشاه پس‌از اعطای اسناد مالکیت‌کشاورزان بعداز ظهر امروز به‌شیراز بازگشت میفرمایند واولین کلنك هنرستان دخترانه معدل را در شیراز بزمین میزنند .

سپید و سیاه

فردا پس فردا

شماره مخصوص اردیبهشت‌ماه

سپید وسیاه

درسراسر ایران یکدنیا شور و نشاط بوجودمیآورد بهترین مطالب وزیباترین عکسها را میتوانید در شماره مخصوص اردیبهشت مجله سپید وسیاه پیدا کنید

قیمت ۱۵ ریال

آ ـ ۳۴۰۴

سه طفل با سه حادثه

*دیروز پسربچه چهارساله‌ای‌بنام مهرنگار فرزند حسین در حوالی‌دولت آباد شهرری درنتیجه تصادف با اتومبیلی بشدت مجروح شد وساعتی بعد درگذشت .

*امروز جنازه کودکی بنام‌نصیر فرزند محمد حسن که‌براثر خفگی‌درآب درگذشته بود دراداره پزشکی‌قانونی مورد معاینه قرار گرفت .

*طفل خردسالی بنام کبری فرزند محمد که‌درنتیجه واژگون شدن چراغ خوراکپزی بشدت سوخته بوددر بیمارستان سینا درگذشت .

زن مرموزی که قصد ربودن دختران را دارد

درباره این زن بفرزندان خود تذکرات لازم را بدهید تا اتفاق‌سوئی برای آنهاروی‌ندهد

چندیست که‌مامورین اداره آگاهی‌در جستجوی زنی میباشند که‌چند بار قصد ربودن دختران جوان را داشته وهربار باشکست مواجه شده است.

این زن که‌در حدود ۴۰تا ۵۰سال دارد اغلب چادر مشکی بسر کرده در حوالی مدارس ودبیرستان های دخترانه گردش میکند .

چندروز پیش این زن در حوالـــی دبستان مشتاق واقع در خیابان‌بیسیم نجف‌آباد دانش آموزی بنام ملیحه‌را دنبال کرده ودریکی از کوچه هاخود رابوی رسانده پس‌ازگفتگوی مختصر دستمال سیاهرنگی را بطرف ملیحه گرفته وباو گفت دختر جان این دستمال را بوکن ،ببین چه بوی خوشی میدهد وسپس بزور دستمال را نزدیك بینی دختر برد واین دختر در نتیجه بوی زننده ای که ازدستمال بمشام میرسید حالش بهم خورده‌به زمین افتاد دراین هنگام چند نفراز عابرین سررسیدند وزن‌مزبور بامشاهده آنها پا بفرار گذاشت وبااتومبیلی که‌در خیابان متوقف بود متواری‌شد.

شکایت به‌پلیس

پدر ملیحه پس‌از اینکه بوسیله چند نفر از همشاگردان دخترش از جریان مطلع شد خودرا بمحل‌رسانده وملیحه‌را به‌بیمارستان دریفوس‌برد وسپس جریان را به ماموربن پلیس اطلاع داد واینك پرونده در یکی‌از شعبات اداره آگاهی تحت‌رسیدگی‌می باشد .

تذکر به اولیای اطفال

خبرنگار ما گزارش میدهد بقراری که گفته میشود این زن تاکنون چند باردیگر نیز قصد ربودن دختران خرد سال را داشته‌ولی خوشبختانه‌در نتیجه سررسیدن عابرین موفق نشده و پا بفرار گذاشته است اینك‌چندین نفراز مامورین آگاهی بالباس مبدل در حوالی مدارس دخترانه کشیك میدهند تااین زن را شناخته ودستگیر نمایند. لازمست اولیای دختران دانش آموز درباره این زن تذکراتی بفرزندان‌خود بدهند تاپیش آمد سوئی برای آنها رخ ندهد .

حوادث گوناگون

تحقیقات پیرامون عملیات سارقین مسلح ادامه دارد

بدنبال دستگیری و بازجوئی از میشل هوتسوف و وارطان منصوریان متهمینی که با اسلحه به منزل‌آقای پرواند یسائیان واقع در خیابان فرصت وارد شده بودند دیروز پرونده آنها برای مطالعه بیشتر باداره آگاهی فرستاده شد وصبح امروز مجددا پرونده امر تحویل آگاهی بخش ۱۲ گردید.

احضار زندانیان

بطوریکه امروز کسب اطلاع گردیده است چون در جریان بازجوئی سه روزه از این دو متهم مطالبی پیرامون سوابق و عملیات میشل کشف شد واسامی چند نفر از سارقین سابقه دار که اغلب‌آنها در زندان هستند بمیان کشیده‌شده است .صبح امروز چندنفرازززندانیان برای کشف مطالب بیشتری پیرامون سوابق میشل بنابتقاضای آگاهی بخش ۱۲ از زندان احضار شدند.

آقایان فرحد وآزاد از این‌متهمین با توجه به مطالب قبلی بازجوئی کامل بعمل آوردند .

همچنین کسب اطلاع شد که تکمیل بازجوئی از میشل ووارطان که قرار بود امروز انجام گردد موکول بفردا گردید وآگاهی بخش ۱۲ طی نامه تقاضای اعزام‌این دو متهم راجهت تکمیل بازجوئی در اول وقت فردا نمود واحتمال میرود در بازجوئی فردا مشاور حقوقی بانك توسعه صادرات نیز حضور یابد .

کامیون ژاندارمری آتش گرفت

عصر دیروز کامیون شماره ۶۱۱ژاندارمری کل‌کشور درخیابان شهباز آتش‌گرفت بلافاصله‌جریان باداره آتش نشانی شهرداری‌اطلاع داده شد ومامورین‌اداره مزبوربمحل رفته وحریق‌را خاموش کردند

من کشتم ، برادرم بی تقصیر است

امروز سومین جلسه شعبه دادگاه عالی جنائی بریاست آقای معاونزاده برای رسیدگی باتهام قاسم انگورانی معروف بقاسم کرتی و نه نفرمتهم دیگر که‌باتهام قتل جوانی بنام غلامرضا هاشمی چندی‌قبل‌تحت تعقیب قرار گرفته بودند تشکیل شد .در جلسه امروز در حدود هزار نفر از دوستان طرفین دعوی درسالن بزرك دادگاه عالی جنائی برای تماشای محاکمه حاضر شده بودند .ابتدا رئیس دادگاه از علی برادر قاسم انگورانی که وی نیز جزو متهمین میباشد سئوالاتی بعمل آورد . علی در دادگاه میگفت برادرم قاسم در جریان قتل غلامرضا هاشمی بی تقصیر است ومن غلامرضا را کشتم و وی‌هیچگونه گناهی ندارد .از سایر متهمین نیز سئوالاتی بعمل آمد وآخر وقت امروز جلسه دادگاه بعنوان تنفس تعطیل وبقیه دادرسی بفردا موکول شد .

از بچه‌ها بدتر

امروز در خیابان قلعه مرغی بین دو کودك خرد سال نزاعی در گرفت و چند دقیقه بعد مادران این دو کودك باسامی طیبه وتاج خانم برای جدا کردن آنها دخالت کردند وسر انجام بجای آشتی دادن بچه‌ها بجان هم افتاده وبا مشت و لگد یکدیگر را بسختی مجروح کردند و طیبه براثر لگد تاج خانم دچار سقط جنین شد.

مامورین کلانتری ۲۳ در باره شکایت این دومادر رسیدگی کرده وپس‌از تحقیقات لازم هردورا بدادسرا فرستادند . از طرف آقای بیگدلی بازپرس ویژه داد سرای تهران طیبه برای معاینه پزشکی از نظر سقط جنین باداره پزشکی قانونی فرستاده شد تا پس‌از اعلام نظر پزشك قرارلازم درباره تاج‌خانم صادرشود .

مجلس سنا

بقیه از صفحه ۱۷

در آینده هم سعی خواهد شدکه مستخدمین‌خارجی استخدام نشود مگر در موارد ضروری ،اما در شرکت ملی نفت احتیاج باستخدام متخصصین خارجی برای موصوع زمین شناسی واکتشاف واستخراج نفت هست .

شورایعالی نفت از وقتیکه‌تشکیل شده تذکر داده است وقرار شدکه محصلین ایرانی‌درخارجه برای‌اداره کردن آموزتعلیم وتربیت‌بشوندواکنون ۲۰۰ نفر ازمحصلین ایرانی درخارجه برای شرکت ملی‌نفت ایران‌تحصیل میکنند وبه دانشکده فنی هم هرسال مبلغی داده میشود که استادان‌بروند وبا اصول تکنولوژی آشنا شوند .

وکمك خرج‌هم‌به بعض دانشجویان داده میشود وقرار است یك‌موسسه عالی نفت شناسی هم با کمك فرانسویان در تهران در امیرآباد تشکیل بشود وامسال در حدود ۱۰ میلیون تومان از طرف شرکت‌ملی نفت ایران برای کار آموزش محصلین ومتخصصین ایرانی‌خرج خواهد شد .

به ماده ششم در این وقت‌رای گرفتند وتصویب شد ومواد دیگر مطرح گردید .

اعلام تنفس ....

ساعت یازده چون اکثریت نبود یك ربع ساعت تنفس اعلام شد.

رسمیت مجدد جلسه

ساعت یازد وربع مجددا جلسه رسمیت یافت وبه ماده ۲۷اساسنامه رای گرفتند و بتصویب رسید.مواد بعدی یك بیك قرائت و مطرح‌شد وتصویب گردید .دو کلیات آخر لایحه آقای دکتر صدیق تذکراتی داد وگفت : سه‌سال است که این لایحه در اینجا مانده بود امیدواریم دولت در مجلس‌شورایملی هم آنرا تعقیب کند تاهرچه زودتر بتصویب برسد . ناطق سپس در موارد دیگر تذکراتی ایراد کرد.

آقای دکتر کاظمی مخبرکمیسیون توضیحاتی ایراد کرد وبه‌تمام لایحه رای گرفتند وتصویب گردید.

آقای وزیر دارائی از تصویب لایحه تشکر کرد. مقارن ظهر جلسه ختم شد وجلسه آینده بروز چهارشنبه موکول گردید.

سعید سلام میرساند

پانزده روزدیگرعمل جراحی برروی قلب این‌کودك ایرانی درپاریس انجام میگیرد ـ یك همبازی ایرانی برای سعید به‌بیمارستان برده‌اند تا احساس غربت نکند

سعید

امروز اولیای سعید هرو آبادی (کودك خردسالی که چند روز قبل برای معالجه بپاریس اعزام شده‌بود) بخبرنگارما گفتند که : سه روز قبل یك کارت از جانب فرزندشان به تهران رسیده است که در آن بهم بازی های خود سلام رسانیده ، ظاهراکارت مزبور را سعید دیکته کرده و بانو دکتر نادره افشار که در بیمارستان بیماریهای قلب پاریس کار میکند نوشته است .

مادر کودك میگفت : « سعید کارت را بعنوان آقای دکتر نهاوندی‌فرستاده ودکتر این پیام ها را بما ابلاغ‌کرده است .

بطوریکه از پاریس خبر داده‌اند سعید هنوز تحت مراقبت است و ۱۵ روز دیگر عمل جراحی قلب اوبوسیله «پرفسورولتی» جراح فرانسوی انجام خواهدگرفت .

مادر سعید افزود که ، پزشکان بیمارستان اعلام کرده اند که سعید باید دو ماه دیگر پس از انجام عمل جراحی در بیمارستان بماند.

همبازی همزبان ...

سعید هرو آبادی به پاپا و مامانش خبر داده است که طبق دستور «پروفسورولتی» یك طفل ایرانی‌فارسی زبان رابه بیمارستان آورده‌اند که با او بازی کند، و اکنون سعید یك همبازی همزبان در کنار تختخواب خود در بیمارستان دارد . ضمنا پرستاران و پزشکان هم به خودسعید زبان فرانسه میاموزند .

مادر سعید خوشحال بود که سعید در موقع بازگشت به یك زبان خارجی آشنائی خواهد داشت .

بیماری سعید چه بود ؟

مادر سعید به‌خبرنگارماگفت: سعید در تمام مدت روز باستثنای هنگام خواب لبهایش کبود میشد ، درمواقع بازی هم احساس ناراحتی میکرد و از حال میرفت، ولی بمحض اینکه بخواب میرفت حالش ببهبودی میبافت . چندین بار که او را به بخش بیماری های قلب بیمارستان پهلوی بردیم تمام پزشکان عقیده داشتند که باید روی قلب او عمل جراحی صورت گیرد .وتنهایك شانس بزرك بماکمك کرد که یکی از دوستان دکتر نهاوندی بپاریس میرفت و بطوریکه می‌دانید دکتر نهاوندی وسایل اعزام کودك را بپاریس فراهم کرد و اورابه‌دوست واستاد خود در پاریس معرفی نمود.

از چهاردهم اردیبهشت — درمغازه سوسن لازارنو

حراج

پیراهن — بهترین جنس

بلوز — ارزانترین‌قیمت

آ ـ ۲۵۲۲ — ۲ـ۵

آغازدومین‌هفته — فیلم بسیار عالی ـ رنگی ـ دوبله‌بفارسی

دختر نمکزار در سینماهای

نیاگارا حافظ

بنابتقاضای عده کثیری مژده میدهد که صفحه ۴۵ دور رقص جالب چاچا درفیلم دختر نمکزار وارد شده واز امروز دربوفه سینما نیاگارا بفروش میرسد

سالن سینمانیاگارا فعلا تنها سالن سینمائی است که مجهز بدستگاه خنك‌کننده تهویه مطبوع مرکزی (ارکاندیشن) میباشد

دختر نمکزار دوبله بفارسی ـ رنگی

باشرکت: مارچلوماسترویانی ـ ایزابل کوری

آ ـ ۲۳۸۸

۷۰میلیون تومان کسر اعتبار شهرداری تهران

بقیه از صفحه اول

اینصورت مقدور نخواهد بود که با درآمد فعلی (سالی ۸۰۰ میلیون ریال) برنامه وسیع اصلاحی وعمرانی شهر وتوقعات‌حقه مردم ازشهرداری جامه عمل بپوشد .بهمین جهت شهرداری نتوانسته است بودجه‌سال ۱۳۳۸ خود را در بهمن ماه سال ۳۷ تنظیم کند .

پیشنهادهای شهرداری

شهرداری تهران برای افزایش درآمد شهرداری تجدید نظر درباره عوارض زیر را ازآقای نخست‌وزیر خواستار شده‌است :

۱ـ چون براثر لوله‌کشی تهران‌آب بهای شهرداری ازبین رفته است لذا ۵۰ دینار ازهر متر مکعب آب مصرفی سازمان آب ویا ازهرکنتور انشعاب آب ۳۰ ریال درماه بنفع شهرداری تهران وصول گردد .

عوارض کسبه

۲ـ باوجود اینکه کسبه ومغازه‌داران تهران بیشترازهرکس از فعالیت شهرداری بهره‌مندمیشوند‌قسمتی‌ازآنها دیناری عوارض بشهرداری‌نمی‌پردازند وخودرا تاجر ووابسته باطاق‌بازرگانی میدانند و قسمت دیگر که‌جزو کسبه معسوب میشوند وپروانه شهرداری میگیرند فقط درسال ۵۰ ریال بابت بهای برگ پروانه کسب‌پرداخت‌میکنند که‌درسال فقط سه‌میلیون ریال عاید شهرداری میشود .

شهرداری تهران‌دراین مورد پیشنهاد کرده‌است که‌ازهریك ازمغازه داران وکسبه سالیانه مبلغی به‌تناسب‌وضع کسب آنها عوارض اخذشود ازاین راه میتوان پنجاه‌میلیون‌ریال‌تحصیل‌درآمد نمود .

کالاهای وارده

۳ـ فعلاازکلیه کالاهای وارده‌بگمرك تهران یك درصدوازبهای کالاهای وارده بوسیله هواپیما کیلوئی ۵ریال عوارض شهرداری اخذ میشود .در سال گذشته پیشنهاد شد که‌چون دریافت عوارض کلیه کالاها بدون درنظر گرفتن نوع‌ویامقدار آن‌صحیح بنظر نمیرسد وهمانطور که‌برای اخذ حقوق‌گمرکی کالاها درجه بندی و مشخص گردیده برای‌وصول عوارض شهرداری نیز باید پس‌از موافقت وزارت گمرکات کالاهادرجه بندی و مشخص‌گردد .

عایدات شهرداری ازاین راه فعلا درحدود ۳۶ میلیون ریال است .

رسومات

۴ـ از رسومات عوارضی بنفع شهرداری دریافت میگردد که درسال قریب چهل وشش میلیون وپانصد هزار ریال میشود .

شهرداری تهران در سال گذشته طرحی تهیه کرد که مطابق آن معادل ۵۰ میلیون ریال اضافه درآمد شهرداری از عوارض رسومات میگردید .

این طرح موردموافقت وزارت‌دارائی ودولت واقع نشد .

اکنون شهرداری تهران در گزارش مزبور پیشنهاد کرده است که در این‌مورد تجدید نظر وموافقت‌گردد.

عوارض سینماها

۵ـ عوارض سینماهادرسال قریب ۱۰۰ میلیون ریال پیش‌بینی شده بود که با اجرای تصویبنامه هیئت دولت مبنی بر تقلیل عوارض سینما ها ناگهان این رقم پنجاه در صد تنزل یافت .

شهرداری تهران پیشنهاد کرده است که در مورد عوارض سینما ها نیز تجدید نظر گردد بطوری که هم صنعت سینمای ایران تشویق شود وهم تماشاچیان دررفاه‌باشند .

عوارض فخاری

۶ـ عوارض فخاری به نسبت‌تسعیر آجر از قرار هر هزاری ۲۲۰ ریال وصول میشود واین عوارض بانرخ واقعی فعلی متناسب نیست و چون قسمتی از کوره ها با تعرفه کمتری عوارض خودرا بشهرداری شهر ری میپردازند صاحبان کوره های‌مربوطه بتهران بعذر اینکه قادر برقابت با

یك ایتالیائی اخراج شد

بطوریکه خبرنگارما کسب اطلاع کرده‌است یکی ازاتباع ایتالیا بنام نیکلا اسپانیولا ازایران اخراج شد. علت اخراج وی عدم رعایت مقررات مربوط باقامت اتباع‌بیگانه وسپری شدن مدتی که‌مجاز به اقامت بوده میباشد .

قدردانی از سرپرست پزشکی قانونی

آقای دکتر هدایتی وزیر دادگستری از آقای دکترسعیدحکمت‌سرپرست اداره پزشکی‌قانونی وآقایان‌پزشکان اداره مزبور کتبا قدردانی نموده است .

ورود

آقای مصطفی تجدد مدیر عامل بانك بازرگانی ایران که‌برای‌افتتاح نمایندگی هامبورك بالمان عزیمت کرده‌بود دیروز ساعت دوونیم بعد از ظهر بتهران مراجعت کرد

خروج

آقای دکتر بیرجندی مدیر بنگاه عمران برای مطالعه به صفحات‌خاور دور عزیمت کرد .

عزیمت باروپا

والاحضرت شاهپور حمید رضا پهلوی قبل از ظهر امروز بمنابدعوت کارخانجات «سالزگیتر» باهواپیمای «لوفت هانزا» به آلمان غربی‌مسافرت نمود آقای مهندس محسن‌شیدفر در این مسافرت همراه والاحضرت میباشد .

مواد نفتی

۱۰ـ از مواد نفتی فعلا عوارض بشرح‌زیر اخذ میشود .

از هر لیتر بنزین سی دینار ـ روغن اتومبیل ۲ریال ـ گازوئیل۱۵ دینار ـ مازوت ده دینار و هرکیلو قیر ۱۲ دینار که عایدی حاصله از این راه قریب ۵۷ میلیون ریال میشود .

شهرداری تهران عقیده دارد چنانچه نرخ های مذکور به دو برابر ترقی داده شود در آمد حاصله کمك مؤثری در اجرای برنامه‌های اصلاحی شهر تهران خواهد شد .

مفاصا حساب

۱۱ـ شهرداری تهران در گزارش خود پیشنهادمیکند که‌باتسهیلاتی که در دست اقدام است تسریع و تسهیلات دیگری نیز بعمل خواهد آمد.

بسیار بجاست که دولت موافقت نماید قبول‌تقاضای برق‌و آب وتلفن وتنظیم هرنوع اسناد رسمی موکول به‌ارائه مفاصا حساب شهرداری‌باشد که حداقل ازاین راه سالی ۵۰میلیون ریال اضافه در آمد حاصل خواهد شد .

قندو شکر

۱۲ـ آخرین پیشنهاد شهرداری تهران درباره تجدید نظر درعوارض شهرداری مربوط به قندو شکراست که شهرداری گزارش میدهداکنون از هر کیلو قند وشکر یکریال‌عوارض بنفع شهرداری اخذ می‌شود و طبق تصمیم دولت مقرر بوده است که‌در تمام کشور این مبلغ به دو ریال ترقی داده شود وبا اینکه طرح لازم در این زمینه تهیه وبه وزارت‌کشور ارسال شده است تاکنون تصویب نگردیده وازاین راه قریب ۷۰میلیون ریال‌عایدی حاصل میشود .

هنوز معلوم نیست‌آقای نخست‌وزیر باکدام یك از پیشنهادهای شهرداری موافقت خواهد کرد .

گوشت خوك

۹ـ مطابق این گزارش عوارض گوشت خوك بر اساس کیلوئی پنج ریال وصول میشده ودر سال ۳۶ بعذر اینکه گوشت خوك بمصرف‌تهیه کالباس که غذای طبقه سوم است میرسد آنرا بنصف تقلیل داده‌اند .

اکنون شهرداری تهران اظهار نظر میکند که گوشت خوك مصارف عمده دیگری دارد که دارای جنبه تفننی است وتقلیل عوارض منطقی وصحیح نبوده وباید دولت نسبت به این امر تجدید نظر کند .

گوشت گوساله

۷ـ شهرداری تهران در گزارش خود مینویسد .طبق تصویب نامه موجوده مقرر بوده است از هر کیسه سیمان ایرانی که بتهران‌وارد میشود ۵ریال عوارض اخذشود .

سازمان برنامه ازسال ۱۳۳۵تاکنون اجرای این تصویب نامه را بتاخیر انداخته ومکاتبات متعدد نیزنتیجه‌ای نداده است واخیرا هم‌که‌طرح‌اصلاحی تنظیم گردیده وطبق آن بشهرداری تهران اختیار داده شده که راسا عوارض مذکور را وصول نمایدتاکنون از طرف وزارت کشور تصویب و ابلاغ نگردیده‌است .

نوشابه غیرالکلی

۸ـ شهرداری تهران درباره‌عوارض نوشابه‌های غیر الکلی یاد آورمیشود که طبق تصویبنامه موجود مقرر بود از هر بطر نوشابه غیر الکلی ازقبیل پپسی کولا- کوکاکولا - کانادادرای ۲۵ دینار عوارض بنفع شهرداری وصول شود ولی بعللی تاکنون این عوارض وصول نشده وچنانچه‌موافقت گردد که از هر بطر پنجاه دینار از مصرف کنندگان اخذ شود درآمد سرشاری عاید شهرداری خواهد شد .

مجلس دعا برای سلامتی ذات شاهانه

بمناسبت تشریف فرمائی اعلیحضرت همایون شاهنشاه به خارج از کشور برای سلامتی وبقاء ذات شاهانه مجلس دعا گوئی از طرف‌شورای همکاری‌برزن ۲۰ که اکثر نمایندگان انجمنهای محلی و معتمدین بخش ۲۰ در آن شرکت دارند از ساعت ٤ الی ۷بعد از ظهر روزیکشنبه ۱۲ر۲ر۳۸ درمسجد مهدوی واقع درخیابان شیر وخورشید اول خیابان سپهرآب منعقد است از عموم دوستانو سروران گرام مخصوصا ساکنین بخش ۲۰ بدین وسیله دعوت میشود .

آ-۲۹٦۷ شورای محلی همکاری با برزن۲۰

آگهی مناقصه شماره ٦ر۱۳۳۸

بنگاه برق تهران مقدار یکهزار ودویست وچهل وپنج (۱۲٤۵)متر کابل یك فاز مسی ۶۳۰۰ ولت بمقطع ۶۰۰الی ۶۵۰ میلیمترمربع و دوازده (۱۲) عدد جعبه انتهائی ومقدار کافی روغن ولوازم مربوط به جعبه های انتهائی طبق فهرست مشخصات وشرائط موجود در دائره کارپردازی از طریق مناقصه خریداری مینماید .

داوطلبان شرکت در مناقصه میتوانند با دریافت فهرست مزبور پیشنهاد های خودرا برابر شرائط مربوطه تاساعت دوازده (ظهر) روز شنبه ۲۵ر۲ر۱۳۳۸ بصندوق هیئت نظارت بنگاه بیندازند .

آ-۳٤۰۸ بنگاه برق تهران

آگهی‌مناقصه ازطرف شهرداری تهران

شهرداری تهران جهت لوله کشی چاه آب خیابان بهار یکدستگاه الکتروموتور عمودی بقدرت بیست اسب با تلمبه توربینی و هشت قلم‌لوله و لوازم مربوطه را از طریق مناقصه خریداری مینماید .

داوطلبان فروش میبایستی قبلا باداره کار پردازی شهرداری مراجعه وپس از دریافت برك مشخصات پیشنهادات خودرا تنظیم و تا ساعت ده صبح روز ۲۷ر۲ر۳۸ بصندوق آگهی مناقصه شهرداری تسلیم دارند.

پیشنهاد دهندگان میبایستی قبلا مبلغ هفده هزار وپانصد ریال وجه نقد بعنوان سپرده بصندوق اداره کل در آمد شهرداری پرداخت و قبض رسید آنرا ضمیمه پیشنهاد خود بنمایند .

پیشنهادات واصله در ساعت‌یازده صبح همانروز باز وخوانده خواهدشد.

به پیشنهاداتیکه فاقدسپرده و مشروط ویا اینکه دیر تر از موعد مقرر در آگهی برسد بهیچوجه ترتیب اثر داده نخواهد شد .

داوطلبان شرکت در مناقصه میتوانند برای الکترو موتور ویا لوله ها پیشنهاد جداگانه بدهند و راین صورت میزان سپرده معادل صدی پنج مبلغ پیشنهادی خواهد بود که باید نقدا بصندوق اداره کل در آمد شهرداری پرداخت و قبض سپرده را ضمیمه پیشنهاد خود بنمایند .

مدت تحویل لوازم موردمناقصه حد اکثر بیست روز پس از تنظیم و مبادله قرار داد خواهد بود .

چنانچه برنده مناقصه پس از ابلاغ کتبی شهرداری‌تا مدت ۵ روز برای تنظیم ومبادله پیمان حاضر نشود سپرده‌اش بسود شهرداری ضبط‌خواهد شد.

هزینه آگهی تا ماخذ یکصد هزار ریال معامله صدی دو ودر صورت تجاوز از مبلغ مزبور نسبت بمازاد صدی یك احتساب واز برنده مناقصه وصول خواهد گردید .

مالیات و عوارض برابر مقررات بعهده برنده مناقصه خواهد بود .

حضور پیشنهاد دهندگان در جلسه مناقصه آزاد بوده و شهرداری تهران در رد و قبول یك و یا کلیه پیشنهادات رسیده آزاد خواهد بود.

آ-۳۳٦٦ شهرداری تهران.

مسابقه اجتماعی وآموزنده چراغ‌توری کلماکس تحت‌عنوان:

همانطورکه انتظار میرفت بااستقبال بی‌نظیر هموطنان عزیز مواجه گردید و پس ازمطرح شدن مسابقه صدها نامه ازشهرستانهای دور و نزدیك کشور حتی از دورافتاده ترین قصبات ودهکده هابرای شرکت در این مسابقه برای ماارسال گردید .

طرح این‌مسابقه یك نکته اجتماعی ویك اندرز آموزنده رادر نقاشی مسابقه که‌درجراند ومجلات منتشر گردید گنجانیده بود وما آنرا بصورت مسابقه‌ای مطرح کردیم و از عموم علاقمندان خواستار شدیم تابا نوشتن آن نکته واندرز مورد نظر دراین مسابقه جالب اجتماعی شرکت کنند .

درمیان پاسخهای رسیده مطالبی بچشم میخورد که‌صورت بهترین اندرز های اجتماعی را بخود گرفته است ولی باکمال تاسف جوائز این مسابقه راکه‌پنج عدد چراغ توری کلماکس است بقید قرعه‌به‌کسانی تقدیم خواهیم داشت که‌بیك نکته مهم اجتماعی ویك اندرز آموزنده مورد نظر توجه کرده وآنرا برای‌ما نوشته باشند .

نکته مهم اجتماعی

آنست که‌به آقایان توصیه شود پس‌ازکارروزانه بیدرنك بخانه باز گردند وسعادت و استراحت رادرآغوش زن وفرزند و کانون گرم خانواده بازجویند و

اندرز آموزنده

مسابقه آنست‌که

بخانمهای محترم این‌نکته راتذکر دهند که‌حقیقت زندگی یعنی‌یك‌مبارزه پیگیر ویك تلاش همیشگی .

جوینده سعادت باید دشواریهای زندگی را برخود هموار کندو مشکلات راباسرپنجه‌تدبیر بگشاید و از این کوره‌راه تنك وتاریك بااحتیاط وتدبیر واتکاء بنفس پیش رود تا بسعادت حقیقی برسد درپی آرزو های واهی رفتن ودرعالم خیال کاخ های طلائی ساختن کسی رابه سعادت نمیرساند .

درمیان نامه‌های رسیده بعضی از پاسخها بقدری موثر وآموزنده است که‌نمی‌توان از ذکر آن چشم پوشید گواینکه باین نویسندگان خوشفکر وروشن بین به‌علت ناقص بودن پاسخهایشان جایزه‌ای تعلق نمی‌گیرد .

دوشیزه انسیه امین منش می‌نویسد :

(خواهش های بیجای خانم ها و بدرفتاری آنها باهمسرشان موجب میگردد که در انتظار شوهرشان بنشینند).

آقای غلامرضا صدر حمزه‌ای مینویسد :

(زن چراغی‌است‌که‌نوروردرخشندگی آن ازخانه داری وکار سرچشمه می‌گیرد .)

خانم زهره‌بیك‌نکته مهم اشاره‌کرده مینویسد :

زنانی هستند که براثر رنج انتظار همینکه شوهرشان بخانه‌آمد مثل نارنجك محترق شده سراپای شوهرشانرا میسوزانند وزنانی هم هستند که‌پس‌از تحمل رنج وملال انتظار وقتی شوهرشان بخانه آمدبا روی گشاده وباز ازاو استقبال کرده وناراحتی خودرا پنهان میکنند ولی باتدبیر درفکر چاره هستند این‌زنان مسلما فاتح خواهند بودو سرانجام شوهرشان از درتمکین وادب در خواهد آمد .

مرد منصفی هم که‌از ذکر نامش خودداری می‌کنیم نوشته است .

(مطرح شدن این مسابقه مرا یکباره ازخواب سنگینی بیدار کرد ومتوجه شدم که شبها چشمانی در انتظار منست ودیر بخانه رفتن را ترك کردم وازشما بینهایت ممنون هستم که‌مرا ازاین بی‌خبری نجات دادید)

ماهم جز این آرزوئی نداریم که پیوند خانواده‌ها استوارتر گردد و برای‌ما جای بسی افتخار و مباهات است که‌درانجام این‌خدمت بزرك اجتماعی سهمی داشته باشیم .

قرعه‌کشی این‌مسابقه به روش دیرین‌درحضور شرکت کنندگان در مسابقه درمحل سازمان فاکوپا ـ خیابان نادری درساعت شش ونیم بعدازظهر روز پنجشنبه‌نیم‌اردیبهشت انجام خواهدگرفت و علاوه برجوائز این مسابقه بکلیه کسانی که‌درمراسم قرعه‌کشی شرکت کرده‌اند جوائزی اهدا خواهد گردید .

لطفا شرکت کنندگان در مسابقه جراغ‌توری کلماکس برای دریافت کارت ورودی که‌برای شرکت در مراسم قرعه‌کشی ضروری است به‌سازمان فاکوپا ـ خیابان نادری ـ کوی‌گوهرشاد ـکاشی ۲٦ مراجعه نمایند .

آ-۳۲٦۰ سازمان فاکوپا

از صبح پنجشنبه درسینماهای

دنیا-کریستال

فیلم ویستاویژن ـ رنگی ـ

برنده‌جایزه هنری‌ازملکه‌الیزابت

ببر دریاها

باشتراك :

جان‌گرگسن ـ آنتونی‌کیل

آ-۳۳۹۲

از فردا صبح‌در سینماهای رویال- سهیلا

آ- ۳۳۷۶

اطلاعات

چهارشنبه بیست‌ویکم شوال‌المکرم ۱۳۷۸ - بیست‌ونهم آوریل ۱۹۵۹

سال سی وسوم - شماره ۹۸۹۷

فردا شاهنشاه بتهران باز میگردند

واستودیوهای جدید رادیو ایران را میگشایند

سفر شاهنشاه باستان فارس وبرنامه بازدید واقامت معظم له امشب پایان میپابد وشاهنشاه قرار است ساعت ده صبح فردا ببایتخت مراجعت فرمایند وبعد از ظهر فردا استودیوهای تازه رادیو ایران را بگشایند .

برنامه مراسم افتتاح استودیو های رادیو ایران چنین تنظیم شده است.

مقارن ساعت پنج ونیم بعد ازظهر فردا اعلیحضرت همایونی بمحل اداره رادیو نزول اجلال میفرمایند پس از ورود شاهنشاه واداى احترامات شاهنشاه وهمراهان بوسیله مدیر کل اداره انتشارات ورادیو باطاق مخصوص پذیرائی راهنمائی شده وکلیه نشریات اداره از لحاظ شاهنشاه خواهد گذشت .

شاهنشاه ابتدا از استودیو های قدیم بازدید خواهند فرمود و سپس بطرف عمارت خبرگزاری پارس تشریف فرما شده وازنمایشگاه عکس ودستگاههای گیرنده جدید بازدید میفرمایند .

در اینموقع اعلیحضرت همایونی بسالن استودیوی جدید تشریف‌فرما میشوند از طرف مدیر کل اداره گزارشی بعرض خواهد رسید وسفیر امریکا ضمن نطق کوتاهی از پیشگاه ملوکانه استدعا خواهند کرد اجازه فرمایند استودیوهای جدید از طرف دولت امریکا باداره کل انتشارات ورادیو اهدا شود .

پس از این تشریفات شاهنشاه نوار سمه رنگ را که بر روی میکروفون بسته شده قطع خواهند فرمود و بلافاصله بانواختن سرود شاهنشاهی استودیوهای جدید کار خودرا آغاز خواهند کرد .

پیش‌بینی وضع هوا

پیش‌بینی هوای ایران تاظهر فردا طبق گزارش اداره کل هواشناسی بدینقراراست :

هوای شهر تهران کمی ابری دربعضی ساعات قسمتی ابری بااحتمال بارندگی خفیف درارتفاعات خواهد بود .

هوای سواحل دریای مازندران ابری همراه بابارندگیهای متناوب هوای ناحیه آذربایجان قسمتی ابری همراه بابارندگیهای خفیف ، هوای شهرستانهای غربی، جنوب غربی ومرکزی کمی ابری بعضی ساعات قسمتی ابری همراه بارگبارهای خفیف محلی درارتفاعات وهوای سایر نواحی صاف وبتدریج قسمتی ابری پیش‌بینی میشود .

حداکثردرجه‌حرارت‌هوای‌شهرتهران ۲۹ وحداقل آن ۱۹درجه‌سانتیگراد بالای صفر بوده‌است .

گرمترین نقاطی‌که ایستگاه هواشناسی دارد درروز گذشته شهر آبادان باحداکثر ۳۸ درجه سانتیگراد وسردترین نقاط شهرمشهد باحداقل ۹درجه سانتیگراد بالای صفر بوده‌است .

حداکثر میزان بارندگی ازشهر رضائیه ۳میلیمتر گزارش داده شده است .

نمایندگان شرفیاب میشوند

به‌نمایندگان مجلسین سناوشوری اطلاع داده شده که قبل از ظهر روز شنبه یازدهم اردیبهشت برای شرفیابی بحضور ملوکانه درکاخ مرمر حضور پیدا کنند .

نمایندگان مجلسین ساعت یازده شرفیاب میشوند.

آخرین خبر تا ٤ بعدازظهر

خارجه

داخله

عزیمت به‌محل سقوط هواپیمای انگلیسی

نیکوسیا - خبرگزاری فرانسه - یك اکیپ امدادی مرکب ازشانزده نفر ویك پزشك امروز بوسیله هواپیما بسوی دیاربکرواقع درشرق‌ترکیه عزیمت میکنند تا از آنجا بقله کوهی که بقایای متلاشی شده هواپیمای چهار موتوره انگلیسی دیده شده است بالابروند .

در جستجوی این هواپیمای انگلیسی که حامل تجهیزات سری برای پایگاه موشکی بریتانیا در استرالیا بود هواپیما های آمریکائی وانگلیسی ترکیه وایرانی شرکت کرده بودند .

مرکز نفت شوروی درکناره بالتیك

لندن - خبرگزاری فرانسه - روزنامه فاینانشل تایمز در شماره امروز خود نوشته است که دولت شوروی سرگرم ساختن بنادر متعددی در کنار دریای بالتیك میباشد که در آینده نزدیکی بصورت مهمترین مرکزصادرات نفت‌شوروی درخواهد آمد .

در حال حاضر یك بندر جدید برای صدور نفت خام در لیتوانی ساخته میشود وساختمان بندر دیگری نیز در لتونی آغاز شده که نفت تصفیه شده از آن صادر خواهد شد .

بزودی ساختمان یك پالایشگاه بزرك نیز در این منطقه آغاز خواهد شد .

فاینانشل تایمز اضافه میکند که محصول نفت شوروی پیوسته رو بافزایش میرود واکنون سالانه ۱۱۹ میلیون تن‌نفت‌دراین کشور استخراج میشود ومیزان صدور آن بکشورهای باختری در سال جاری بطور قابل ملاحظه‌ای افزایش خواهدیافت .

امضای پیمان بازرگانی شوروی وافغانستان

مسکو - دیروز اتحاد جماهیر شوروی و افغانستان مقاوله‌نامه مبادله کالاهای بازرگانی برای سال ۱۹۵۹ را امضاء نمودند .

طبق این مقاوله نامه شوروی بافغانستان محصولات نفتی و وسائط نقلیه موتوری و کالاهای دیگر خواهد داد و در عوض پشم و پوست خام و پنبه دریافت خواهد داشت .

انتصاب جدید در راه‌آهن

آقای مهندس مرتضی بدیع الزمانی بریاست ناحیه راه‌آهن شمالغرب آقای مهندس اسد رئیس ناحیه شمالغرب بریاست ناحیه راه‌آهن آذربایجان آقای‌اسماعیل‌اشرف رئیس ناحیه راه‌آهن آذربایجان بریاست اداره‌بهره‌برداری راه‌آهن . آقای مهندس محمد شیمی رئیس اداره بهره‌برداری راه‌آهن بسمت مشاور عالی راه‌آهن .

قیمت غذای مهمانخانه‌ها و رستورانها

امروز سخنگوی وزارت کشور بخبرنگارما گفت ،بعضی مهمانخانه‌هاو رستوران‌ها درظرف یك‌ماه اخیر قیمت‌غذارا بعنوان مضیقه گوشت ترقی داده‌بودند ولی‌اکنون که‌گوشت فراوان شده‌است امروز ازطرف وزارت کشور شرح موکدی بشهرداری تهران نوشته شد تامراقبت لازم بنمایند قیمت غذای مهمانخانه‌ها ورستورانها ازآنچه دوماه قبل بود بیشتر نباشد و متخلفین راطبق مقررات شهرداری تعقیب نمایند .

تهیه بستنی پاستوریزه

کارخانه شیر پاستوریزه تهران ازتاریخ ۵ اردیبهشت ماه ۱۳۳۸ اقدام به‌تهیه بستنی پاستوریزه خواهدنمود واجدین شرایط که دارای پروانه کسب مربوطه از اداره بهداری شهرداری و شهرداری تهران میباشند میتوانند مقدار مورد درخواست خودرا باذکر مشخصات و محل کسب کتبا بکارخانه اعلام تاپس از تشخیص صلاحیت وسیله کارخانه ترتیب فروش و تحویل بستنی به‌آنها داده شود .

رئیس کارخانه شیر پاستوریزه تهران مهندس مهدی مبصر بهرامی

آ- ۳۱۶۶

از این بهتر چه میخواهید ؟

عالی ترین مطالب

روی بهترین کاغذ

با زیباترین شکل

اینست وصف مجله محبوب شما

روشنفکر

* این ستاره هالیوود برای بازی در فیلم «ابومسلم خراسانی» بتهران‌میآید
* یك ریورتاژ جالب از سرقت مسلحانه خیابان فرصت ورابطه دزدان با باند های بین المللی .
* دنباله سرگذشت قوانلو ،افسر جوانی که محکوم باعدام شده‌است
* یك جواب دندان شکن به‌آنها که مجلات ایران را «کثیف ولجن»معرفی می کنند
* کشف یك راز عجیب علمی ،دنیای اسرار آمیزی که‌دراطراف ماوجوددارد
* اگر گفتید نامزد دوشیزه یاسمین کیست ؟
* این آقای مرموز واسرار آمیز ثروتمند ترین مرد روی زمین است !

اینها جزئی از مطالب شماره جالب روشنفکر است که هم اکنون در تهران انتشار یافته وشما میتوانید آنرا از روزنامه فروش ها تهیه فرمائید . آ-۳۳۸۲

سپهرسامان

شاهنشاه درجزیرهٔ خارك

گزارش تلفنی آخر وقت امروز خبرنگاران ما از شیراز ، آبادان ، گچساران ، بندرگناوه و جزیره خارك حاکی است هواپیمای حامل شاهنشاه که ساعت ۸ صبح از فرودگاه شیراز بصوب گناوه عزیمت کرده بود در ساعت نه و نیم صبح درفرودگاه گچساران‌بزمین نشست شاهنشاه درحالیکه لباس نیروی هوائی بتن داشتند قدم بفرودگاه گچساران نهادند .

استاندار و عده زیادی از روسای دوایر دولتی خوزستان باستقبال آمده بودند.

آقای فولادوند استاندار خیر مقدم عرض کرد و تیمسار روحانی فرمانده لشکر گزارشی بعرض رسانید .

درایستگاه موزیك سلام شاهنشاهی نواخت وروسای دوایر دولتی ، خوانین و عشایر بحضورشاهنشاه معرفی شدند .

توقف اعلیحضرت‌همایونی در فرودگاه گچساران کوتاه بود و درساعت ۱۰ شاهنشاه وهمراهان باتفاق ملتزمین عازم بندرگناوه شدند .

در بندر گناوه پس از اعطاء اسناد مالکیت زمینهای خالصهٔ حیات‌داودی بکشاورزان اعلیحضرت همایونی بصوب جزیره خارك عزیمت فرمودند . ساعت یازده و چهل دقیقه هواپیمای حامل شاهنشاه در فرودگاه خارك بزمین نشست . وشاهنشاه ببازدید از تاسیسات نفت جزیره خارك پرداختند هم‌اکنون اعلیحضرت همایونی مشغول بازدید جزیره میباشند و رئیس عملیات جزیره توضیحات لازم بعرض میرساند.

شاهنشاه‌ناهار را که ازبندر گناوه به‌جزیره خارك آورده شده است در آن جزیره صرف میفرمایند و بقرار اطلاع از جزیره خارك مستقیما بشیراز عزیمت مینمایند .

بارندگی شدید و سیل

آخروقت امروز خبرنگار ما از شاهپور آذربایجان اطلاع داد طی بارندگی شدیدی در قریه «هفتوان» شاهپور ظهر امروز سیل جاری گردید وبچندین خانه ودبستان قریه خساراتی واردآورد .

از گروهان نظامی شاهپور یکعده سرباز بقریه مزبور اعزام گردید وبا فعالیت سربازان مسیر سیل از داخل قریه برگردانده شد . هنوز میزان خسارات سیل معلوم نشده است .

زلزله شدید درتبریز و شاهپور

طبق گزارش آخر وقت امروز خبرنگار ما از تبریز زلزلهٔ نسبتا شدیدی در تبریز حادث گردید وموجبات وحشت اهالی را فراهم آورد .

خبرنگار ما اضافه میکند این زلزله در شاهپور آذربایجان نیز رخ داده وشدت این زلزله در شاهپور بحدی بود که عده‌ای از شدت ترس بیهوش شده‌اند وزلزله های متناوب در شاهپور ادامه دارد .

خوشبختانه این زلزله‌ها خساراتی وارد نیاورده است .

تصویب قسمتی‌از

لایحه روابط مالك ومستاجر

کمیسیون دادگستری مجلس شورای ملی صبح امروز بریاست آقای فخر طباطبائی وباحضور آقایان دکتر عاملی معاون دادگستری و سرابندی مدیر کل قضائی‌وزارت دادگستری تشکیل یافت واز فصل پنجم تا هفتم لایحه روابط مالك و مستاجر راومورد رسیدگی قرارداد وگزارش سوکمیسیون را در این دو فصل تصویب کرد. کمیسیون در فصل پنجم نیز که مربوط به حق سر قفلی است گزارش سوکمیسیون راتائیدکرد . جلسه آینده‌کمیسیون به بعداز ظهر روز یکشنبه موکول گردید .

اطلاعات کودکان

برای نوجوانان وکودکان

امروز روزانتشار مجله‌محبوب کودکان‌است

فقط ۵ ریال

آزمایش ۲۰ ریالی

آنها ئی که کنسرو ماهی گوشتی‌تون محصول کار خانه‌کنسرو بندر عباس را مصرف کرده‌اند رضایت کامل خودرا بما اعلام داشته‌اند شماهم باخرید یك قوطی کنسرو گوشتی ماهی تون به بهای ۳۰ریال وبدست آوردن یك غذای لذیذ - مطمئن - ارزان لطفا نظر خودرابما اعلام فرمائید .

محل فروش :

شرکت‌سهامی کنسروومواد غذائی-خیابان آمل کوچه‌دقت تلفن۷۳۴۰۱

مغازه سیساك نازارتیان خیابان اسلامبول پاساژ بازارنو

فروشگاه جافا خیابان مولوی جنب بیمارستان شیرو خورشید .

فروشگاه محسنیان خیابان شمیران - ابتدای خیابان مازندران .

مغازه ایران خیابان اسلامبول پاساژ مرکزی

۱-۵ آ-۳۳۸۶ شرکت سهامی کنسرو ومواد غذائی

ساعت کار بانك بازرگانی

باطلاع عموم مشتریان محترم میرساند . که از تاریخ شانزدهم اردیبهشت ماه ۱۳۳۸ تا اطلاع ثانوی ساعات کار بانك بازرگانی ایران در تهران باستثنای روز های تعطیل بقرار زیر خواهد بود :

ازساعت هفت ونیم صبح تاساعت دوازده و نیم

پنجشنبه ها ازساعت هفت ونیم صبح تاساعت دوازده

علاوه بر ساعات فوق باجه های‌دریافت وجه ازساعت پنج تا هفت بعداز ظهر برای قبول وجه از مشتریان مفتوح خواهند بود.

بانك بازرگانی

۱-۲ آ-۳۳۱۴

کارخانه شیر پاستوریزه تهران

بدینوسیله باطلاع عموم علاقمندانیکه مایلند از نزدیك بطرز تهیه محصولات این‌کارخانه آشنائی حاصل و از تاسیسات مدرن آن بازدید نمایند میرساند متصدیان مربوطه کارخانه روز های پنجشنبه هرهفته ازساعت ۸ صبح الی ۱ بعداز ظهر آماده پذیرائی بوده و اطلاعات و توضیحات کافی را در اختیار مراجعین محترم‌خواهند گذاشت

آ-۳۱۶۶ رئیس کارخانه - مهندس مهدی مبصربهرامی

آگهی دعوت

باطلاع عموم سهامداران شرکت سهامی عمران و آبادی و نور رباط کریم میرساند در تاریخ ۷ بعداز ظهر روزجمعه۲۴ر۲ر۳۸ مجمع عمومی عادی در محل دفتر شرکت تشکیل بادر دست داشتن کارت ورودی و یاوکالت نامه شرکت فرمائید .

دستور جلسه

انتخاب سه نفر بازرس

شرکت سهامی عمران و آبادی و نور رباط کریم

آ-۲۹۱۵

اولین سفیر دولت جمهوری عراق امروز بتهران آمد

ساعت ده ونیم صبح امروز آقای حسن جمیل سفیر جدید عراق و اولین نماینده سیاسی رسمی رژیم جدید این کشور درایران باهواپیمای عراقی وارد تهران شد .

در فرودگاه رئیس‌تشریفات وزارت خارجه وسفرای عربستان سعودی و لبنان ومراکش وسوئد وکاردارسفارت شوروی‌واعضای‌این سفارتخانه‌ها از سفیر جدید عراق استقبال نمودند.

کاردار سفارت عراق آقای «شبیبی» مستقبلین رابسفیر جدید معرفی نمود .

آنچه امروز در فرودگاه مهرآباد جلب توجه خبرنگار ما را نمود، عدم حضور سفرای غربی وسفیر جمهوری متحده عرب بود .

این اولین باری است که سفیرمصر در تهران از یك نماینده سیاسی عراقی استقبال نمیکند والبته علت این امتناع تیرگی روابط جمهوری متحده وعراق است .

یکی از مطلعین از کادر سیاسی عراق امروز گفت :

آقای حسن جمیل پس از کودتای ۱۴ ژوئیه‌به سفارت عراق‌درهندوستان منصوب شد وسپس رنرال قاسم‌او را بسمت وزیر هدایت ملی برگزید اما حسن جمیل یکی دو روز بیشتر در این پست نماند وبعلت‌حمله یك روزنامه کمونیستی بوی از این پست استعفا نمود

آقای حسن جمیل‌یکی‌از برجسته‌ترین دیپلمات های رژیم جدید عراق میباشد وگفته میشود نسبت به کمونیست‌ها نظر خوشی ندارد .

آقای جمیل صبح‌فرداباوزیر خارجه ملاقات خواهد نمود وروز شنبه‌برای تقدیم استوار نامه بحضوراعلیحضرت همایونی شرفیاب میگردد .

دکتر خلعتبری رئیس اداره‌کل تشریفات وزارت خارجه بآقای حسن‌جمیل سفیرتازه عراق درایران خوش آمد میگوید

هواپیمای مفقود انگلیسی پیدا شد

نیکوزیا - خبرگزاری فرانسه - امروز درپایتخت قبرس اعلام شد که بقایای خرد شده هواپیمای چهار موتوره انگلیسی که چند روز پیش در مشرق ترکیه مفقود گردیده بود در قله کوهی واقع در شمال دریاچه وان پیدا شده است .

تشکر از نیروی هوائی ایران

امروز وابسته هوائی سفارت‌انگلیس در دفتر کار تیمسار سرتیپ خاتمی فرمانده‌نیروی هوائی ایران حضور یافت و ضمن اعلام این موضوع که هواپیمای گمشده انگلیسی در ترکیه پیدا شده است از کمك های نیروی هوائی ایرانی که ظرف چند روز گذشته برای یافتن این هواپیما جستجو میکرد اظهار تشکر نمود .

پایان اعتصاب

بنابگزارش خبرنگارما ازاصفهان عصردیروز کارگران کارخانه ریسندگی وبافندگی شهناز اصفهان باعتصاب چهارروزه خودپایان دادند .

چهارروز قبل کارگران کارخانه ریسندگی وبافندگ ی‌شهناز بخاطر دریافت اضافه‌کارونان ایام تعطیلی، دریافت حقوق ایام بیماری و صدور کارت کارگری، ابقای ۱۷ نفرکارگران اخراجی این‌کارخانه‌وهمچنین تاسیس شیرخوارگاه وکلاس درس برای کودکان کارگران که‌درسایر کارخانه های‌اصفهان‌وجود دارد دست‌باعتصاب زدند. کارگران‌اعتصابی براثر مساعی رئیس‌اداره‌کار استان‌دهم که‌کارفرمای کارخانه راوادار بقبول خواسته‌های آنها نمود دست از اعتصاب برداشتند

اطلاعیه وزارت کشاورزی

باوجود شدت هجوم ملخ خطر رفع میشود

این اطلاعیه از طرف وزارت کشاورزی منتشر شد :

در روز های اخیر در روزنامه ها از شدت حمله ملخ به‌استان های جنوبی ایران اظهار نگرانی کرده‌اند .

بااینکه هجوم ملخ در استان های جنوبی بخصوص در خوزستان‌شدید است وبوره ملخها از تخم خارج شده‌اند باتمرکز تعدادی هواپیما ودستگاه موتوری وسموم ومواد کافی وکوشش مامورین بطور قطع خطر مرتفع‌خواهد شد وامروز نیز تعدادی هواپیما جهت مبارزه باستان های جنوبی اعزام‌گردید وبدین ترتیب برای اهالی جنوبی ایران جای هیچگونه نگرانی‌باقی‌نخواهدبود

عزیمت وزرای مختار ایران

دیروز آقایان احمد اقبال وزیرمختارشاهنشاهی در پراك«چك‌اسلواکی» دکتر مسعود انصاری‌وزیر مختار شاهنشاهی در بلگراد«یوگسلاوی»- رکن‌الدین آشتیانی وزیر مختار شاهنشاهی درعمان «اردن» وعبدالاحد دارا وزیر مختار شاهنشاهی در جاکارتا «اندونزی» بسوی محل ماموریت خویش عزیمت کردند .

یادی از دکتر جوردن

بعدازظهر دیروز طی‌مراسمی کتابخانه ومحل جدید «بنیاد البرز » واقع در خیابان فروردین افتتاح گردید .

دراین مراسم آقای علی‌اصغر حکمت وزیر امورخارجه وسفیر امریکا و جمعی ازامریکائیهای مقیم تهران و فارغ‌التحصیلان دوره‌های سابق کالج البرز شرکت داشتند .

آقایان حکمت ویزدانفر معاون‌وزارت فرهنك وسفیرامریکاوچندتن‌ازمسئولین «بنیاد البرز »سخنرانیهائی درباره تاریخچه وخدمات کالج البرز ایراد داشتند و آقای خلیل ستوده‌شعری راکه‌درباره مرك‌دکتر«جوردن» رئیس اسبق کالج‌البرز سروده بود قرائت کرد .

درپایان‌این‌مراسم دوقطعه‌نشان‌علمی ازطرف وزارت فرهنك به‌آقا وخانم «بوس»معاون سابق‌کالج امریکائی‌بپاس ۲۰ سال خدمت فرهنگی اهدا شد .

شغل نرمتر ...

آهنگری از شیراز بنام آقای محمود جانباز یکی از جوائز سیصد هزار ریالی مارا بردمو تصمیم گرفته است ازاین پس جان لطیف خود را از شراره های کوره حدادی دور سازد وپتك و سندان رارها کند و کسب وکاری نرم‌تر پیش گیرد .

«بنگاه بخت آزمائی ملی»

آ-۳۲۷۰

لابراتوار رنگی عکاسی عاج

Agfacolor PHOTO ADJ

مخبرالدوله ابتدای شاه آباد تهران

۳-۱۰ آ-۱۵۶۶

اطلاعات جوانان

بابهترین مطالب ورزشی - فرهنگی - سینمائی

باشیرین‌ترین داستانها و رمانهای مصور

فردا منتشر میشود

۵ ریال

کتاب

دکتر ژیواگو

که بصورت پاورقی در روزنامه اطلاعات‌انتشار یافت چند روز دیگر منتشر میشود

دکتر ژیواگو پر سروصداترین کتاب پنجاه سال اخیر است

بوریس پاسترناك بانوشتن این کتاب جایزه نوبل را ربود ولی از دریافت آن محروم شد

محل فروش کلیه کتابفروشیهای معتبر

قیمت پنجاه ریال