اطلاعات

سه‌شنبه ۲۳ تیرماه ۱۳۴۹
..... شماره ۱۳۲۴۲
..... سال چهل وپنجم
..... تکشماره ٤ ریال

۲۴ صفحه

قیمت اراضی و ساختمانها در تهران

برای تعیین میزان عوارض نوسازی امروز اعلام شد

اشخاص می‌توانندازروی قیمت‌های اعلام شده عوارض خودرا تعیین و به حساب ۱۵۰۰۰ واریز کنند

مراجعه‌مردم‌برای‌پرداخت عوارض افزایش یافت

نمونه محاسبه عوارض نوسازی منتشر شد

درصفحات ۱۱-۱۲-۱۳-۱٤- متن کامل قیمت اراضی منطقه‌ای وطبقه‌بندی ساختمان های‌تهران وشمیرانات و شهر ری چاپ شده‌است شهرداری تهران اعلام کرد که از روی قیمت های اعلام شده‌اشخاص میتوانند قیمت ملك خود را محاسبه کنندو ۵ درهزار رقم بدست آمده راهرچه هست به‌حساب شماره ۱۵۰۰۰ شعب بانك ملی واریز نمایند.

باین ترتیب اشخاصی که مایل باشند از ۱۰ درصد جایزه استفاده کنند و - در عین‌حال ۹درصد جریمه‌دیر - کرد را نپردازند میتوانند با استفاده از راهنمائی که در صفحات داخلی روزنامه شده عوارض ملك‌خودرا محاسبه وبموقع پرداخت نمایند.

شهبانو از سفر باز گشتند

* شاهنشاه‌ازشهبانواستقبال فرمودند
* اولین صحبت شاهنشاه و شهبانو راجع به گرمای تهران بود

سیما دبیرآشتیانی

در صفحه ۲۱

شاهنشاه دیشب‌ازشهبانوکه از سفر اروپابتهران مراجعت فرموده‌بودند استقبال کردندازپای پلکان هواپیما تاپای هلیکوپتر شهبانو باشاهنشاه صحبت میکردندو شهبانوازگرمای تهران حرف میزدند.

عکس‌هائی از قهرمانان ایرانی برسکوی افتخار

تفسیر ورپرتاژی از مسابقات کشتی جام جهانی

تیم کشتی آزاد ایران کاری شبیه معجزه انجام داد

* ژاپن کشوری که در آن‌آدم ۹۰ کیلوئی کمترپیدامیشد در ۹۰ کیلو جای سوم را گرفت!
* فرهنگدوست باکمك‌آمپول مسکن کشتی های ازدور سوم به بعد رابرگزارکرد
* د رکمیته داوری وفنی ما، تحویل نمیگرفتندوپیروزی موحدرابرقهرمان‌امریکائی مساوی اعلام کردند
* اگر ما بابرنامه‌های‌اصولی پیش نرویم حوادث آینده میتواند برایمان‌ناکام‌کننده باشد

از: بیژن رفیعی‌نماینده اعزامی‌اطلاعات‌به‌ادمونتون

در صفحه ٤

تحول عظیم در تلاشهای صلح ویتنام و خاورمیانه

شوروی وامریکابرای صلح ویتنام وخاورمیانه بهم نزدیک میشوند

سرنوشت‌جنك‌خاورمیانه تا چند روز دیگر بطور قطع تعیین میشود

نمایندگان امریکا در کنفرانس صلح پاریس برای شرکت در جلسه فوق‌العاده شورای امنیت ملی به واشنگتن احضار شدند

اوتانت گفت: شکاف‌بین نظرات امریکا وشوروی در حال پر شدن است

امریکا نسبت به صلح خاورمیانه ابراز خوش‌بینی کرد

شوروی برای استقرار صلح در ویتنام وخاورمیانه‌طرح‌تازه‌ای‌پیشنهاد کرد درصفحات ۲و۳

عراق دولت شوروی‌را خشمگین ساخت

کردها با صد هزار ترکمن مسلمان علیه دولت عراق ائتلاف کردند

درصفحه ٤

تهران با «سم» جدید سمپاشی میشود

تهران باسم بی‌ضرربرای انسان و موثر برای کشتن حشرات سمپاشی میشود و شهرداری برای اجرای این نظر دویست‌و پنجاه هزار تومان اعتبار اختصاص داد. مصرف‌این‌سم بوسیله‌سازمان بهداشت جهانی به‌شهرداری توصیه شده و این سازمان توجه سازمانهای بهداشت شهری رادرزمینه‌لزوم‌سمپاشی تهران جلب کرده‌است.

بااین نظر کمیسیون‌بهداشت انجمن شهرنیز موافقت‌کرده وکارشناسان نظر داده‌اند که شهر تهران هفت بار باید سمپاشی شود وبرای اینکار نیز بیشتر محلات جنوبی تهران را انتخاب کرده‌اند شهرداری اعلام کرد که نام این سم پایبوردین، است و برای کشتن حشرات سم بسیار مناسبی است.

هوای خنک وارد کشور میشود

* هوای گرم ودم کرده‌تهران تا عصرامروز عوض‌خواهد شد
* صحراهای مرکزی وجنوبی ایران جهنم سوزان شده

در صفحه ٤

بایک‌قایق «نئی» اقیانوس اطلس‌را طی کردند

این مسافرت ثابت کرد که مصریان ۳ هزارسال پیش توانسته بودند با قایق های خود به‌امریکا بروند

درصفحه ۳

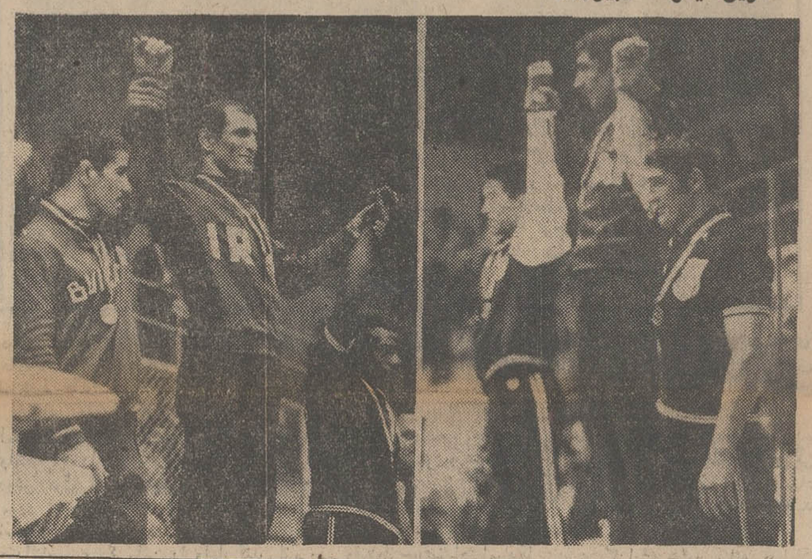

پس از پنج سال یکبار دیگر یك ایرانی برنده مدال طلای ٦۲ کیلو شد. در این وزن‌بعد از سیدعباسی، آبه از ژاپن‌و بانك‌از امریکا مدالهای نقره و برنز گرفتند.

امسال موحد برای ششمین سال متوالی طلا گرفت. در طرفین او اسماعیل یوسینف از بلغارستان و داگلاس از امریکابرندگان مدالهای نقره و برنز دیده میشوند.

عکس بالا

۱٦ ماه گذشت

- اگر پس ازگذشت ۱٦ ماه بهر علتی موفق به پرداخت عوارض نوسازی نشده‌اید
- اگر مایلید ازده درصدپاداش‌خوش‌حسابی استفاده کنید
- اگر می خواهید ازپرداخت جریمه معاف شوید

امشب صفحات ۱۱-۱۲-۱۳-۱۴ این روزنامه‌رامطالعه کنید

با مطالعه این صفحات، می توانید خودتان عوارض نوسازی ملك خود را به آسانی محاسبه کنید و به حساب ۱۵۰۰۰ نزدیکترین شعبه بانك ملی‌ایران واریز نمائید.

اطلاعیه

شماره‌های جدید تلفن‌های اداره مرکزی بهداری کل تهران بدینوسیله باطلاع عموم میرسد

۷۵٦۹۸۱
۷۰٦۰۸
۷٦۴۰٦۸
۷٦۴۲۴٦
۷٦۴۰۱۱

بهداری کل تهران

سرود زندگی

گنبد کاوس و دشت

تحقیق و بررسی (۵)

درصفحه ۲۰

کاشی ایرانا

ایرانا

تنها کاشی استاندارد شده ایران

ساختمان پنج طبقه دارای یکصد و چهل اطاق

جدیدساز، مدرن با تهویه مطبوع - آسانسور ده شماره‌تلفن- برق -آب وپارکینك واقع‌درخیابان پهلوی -نبش‌زرتشت باجاره‌واگذار میشود. تلفن ٦۲۹۸۰۷، ٦۲۴۹۳٤

ثبت‌نام دوره لیسانس

مدرسه عالی ادبیات وزبانهای خارجی همه‌روزه برای‌دوره لیسانس ثبت‌نام مینماید. برای کسب اطلاع ازشرایط نام‌نویسی به آگهی هائی که‌درروزهای پنجشنبه در روزنامه اطلاعات یا کیهان درج میشود یا بدفتر مدرسه مراجعه فرمائید.

۳۵- تلفن ٤۱۲٦۷ و٦۸۲۹٤

نشانی- خیابان اراك (بین ویلا وفیشرآباد)شماره

اطلاعیه

کارخانه کمپوت گل‌شاد خراسان

برای خرید وسفارش‌انواع محصولات این کارخانه به‌نشانی زیر مراجعه یامکاتبه فرمائید.

تهران :بازار - خشکبار فارس تلفن ۲۱۰۵٦ و ۲۱۰۰۳

دعوت از مرغداران محترم

درصفحه ۳

مودیان محترم مالیاتی توجه فرمایند

مهلت تسلیم اظهارنامه های مالیاتی تاآخر تیرماه (۸روزدیگر) بپایان‌میرسد

اطلاعیه وزارت دارائی را درصفحه ۹ ملاحظه فرمائید

کنفرانس هفتگی بیمارستان روانی رازی

ساعت ۱۰ صبح روز پنجشنبه ۲۵ر٤ر٤۹ در محل سالن کنفرانس بیمارستان (امین‌آباد شهرری) برگزار خواهد شد.

عنوان کنفرانس: درمان بیماران روانی بعد از خروج از بیمارستان.

بحث کننده: آقای دکتر اردوبادی.

ورود برای علاقمندان آزاد است.

سرمقاله

رهبران و ملت‌ها

ونقش هر کدام درساختن تاریخ

بحث درباره ملت مسئول و مسولیتهای ملی «۲»

فلسفه واخلاق یك چیز است، واقعیات و ملموسات چیزدیگری. بحکم واقعیت چه در روزگارانی که اصل «الحکم لمن غلب» پایه حقوق اساسی وحاکم برروابط ملل و دول بود، چه در روزگار ماکه عصر حاکمیت سازمان ملل و منشور ملل وعهود و حقوق بین‌المللی بشمار می‌آید همیشه و در همه ممالك عالم بین‌حقوق ملی و قدرت ملی‌یك تناسب مستقیم برقراربوده است . بنابراین نباید تصور کرد دوران حاکمیت قوی برضعیف و تبعیت ضعیف از قوی سپری شده و خاصیت زمانه است که اجازه میدهد ایران در عرصه خلیج فارس برای انگلیس تکلیف معلوم کند .نیم نگاهی به اوضاع ویتنام ، به‌کامبوج ، به خاورمیانه عربی ، به‌چکسلواکی ، به‌برلن ، به‌رودزیا ،به افریقای جنوبی، به‌بیافرا، به‌آنگولا وسرزمینهای دیگر برای تصحیح این اشتباه کفایت دارد زیرا مردم این سرزمینها هیچکدام در قرن‌نوزدهم بسر نمیبرند. سرنوشتی که آنها تحمل میکنند قسمتی از وقایع‌جاری دهه هفتم قرن بیستم است.

سالها بعد از آن زمان که وزیر خارجه انگلستان در مراسله رسمی وزارتی بسفیر انگلیس در تهران عتاب میکرد که چرا باگزارش اوضاع ایران وقت اورا تلف میکند، بین انگلیس وایران بخاطر ملی شدن صنایع نفت ایران اختلافی بروز کردو دولت انگلیس تصمیم گرفت بسواحل ایران در خلیج فارس‌ناو جنگی اعزام دارد. بمحض انتشار این خبر شاهنشاه ایران اعلام فرمودند چنانچه پای یك سرباز بیگانه بسواحل ایران برسد پیشاپیش ملت خود بمقابله برمیخیزند و هیچ‌نوع تهدید نظامی را علیه ایران تحمل نخواهند کرد. این اخطار دولت محافظه‌کار وقت را متوجه ساخت و از تصمیم خودبازداشت .

آنروز ایران آنچنان ایرانی نبود که حکومت مرکزی آن بدون اجازه کنسولگری انگلیس جرات تعویض بخشداری را در ایالات جنوبی مملکت نداشته باشد معهذا چنین قدرتی هم نداشت که محمولات نفتی خود را از آبهای آزاد جهان عبور دهد و ناگزیر هنگامی که اولین نفتکش حامل نفت ایران را دولت انگلیس در وسط اقیانوس توقیف کرد و محموله نفت ایران را بعنوان مال مسروقه بضبط خود درآورد کاری از ایران ساخته نبود. چون قدرت ملی ما همانقدر افزایش یافته بود که حقوق ملی خودمانرا در داخل سرحدات کشورمان حفظ‌کنیم، نه‌بیش از آن .

امروز هم اگر قدرت ملی ما نسبت به‌نوزده سال پیش تفاوت اساسی پیدا نکرده بود نه مابخودمان حق میدادیم در باره‌احضار یاابقای نیروی نظامی انگلیس از خلیج‌فارس مدعی‌دولت انگلیس باشیم ،نه اینکه فرضا اگر اظهار مخالفتی میکردیم سیاست ما نظر توجه کسی را جلب میکرد. جز اینکه مانند یك نوازنده ناشی باآهنك ناموزون و خارج از متن خود ،در کنار ارکستری بزرك و هماهنك لامحاله خودمانرا دست انداخته بودیم.

پس اگر داعیه رهبری در عرصه سیاسی خلیج فارس راامارات خلیج فارس و کشورهای ساحلی خلیج از ایران می‌پذیرند،اگر ایران ابتکار عمل را علیرغم تمام تحریکات وتشبثات سیاست‌های منفی ومخرب بدست می‌آورد و موجب میشود که مدعیان‌عربده‌جو دربین ملل خلیج‌خودرا آبرو باخته وبی‌اعتبار بیابند ، اگرملل کوچك حوزه خلیج فارس باعتبار حمایت ایران خودرا ازحمایت نظامی و سیاسی انگلستان بی‌نیاز حس میکنند ، اگر دولت‌جدید انگلستان بملاحظه اظهار نظر سریع‌و صریح دولت ایران خلیج فارس را از برنامه حفظ قوای نظامی مستثنی میکند و راجع به‌این قسمت از آبهای شرق سوئز روش احتیاط آمیز در پیش میگیرد. اگر وزیر امور خارجه انگلستان در نخستین روزهای شروع بکار از لندن خارج میشود تا در بروکسل بحضور شاهنشاه ایران شتافته شخصا نظرات معظم‌له را در باره خلیج فارس و سرنوشت سیاسی آن استفسار کند اینها همه فرع‌بر قدرت ایران است و قدرت امروزی ما همانطور که در مقاله گذشته یادآور شدیم ناشی از اوضاع داخلی ایران و روابط خارجی ایران و روش‌های سیاسی ایران در عرصه مناسبات بین‌المللی است.

جریان وقایع خلیج فارس و روزی سیاسی ایران درین‌منطقه یك نمونه از پیروزیهای متنوع وچشمگیر کشور ماست چه در زمینه سیاست خارجی و چه در جهت برنامه‌های ترمیمی وعمرانی واقتصادی و صنعتی و فرهنگی و اجتماعی و بهداشتی در داخل کشور.

حال ببینیم این پیروزیها چگونه بدست آمده است وچطور پایدار میماند ؟

مسئله همین است که ما مرحله انتقال بیك دوران کاملا مشخص و متمایز تاریخی را پیروزمندانه طی کرده‌ایم و هیچ ناظر بیغرض و منصفی نمیتواند منکر شود که این پیروزی را ایران مدیون رهبری خردمندانه شاهنشاه ترقیخواه ومصلح‌و مدبر خویش بوده است . اما شاهنشاه ما بخلاف بسیاری از سازندگان تاریخ که مسحور آفرینش خود شده و به‌سرنوشت بنائی که بیادگار نهاده‌اند التفات چندانی نداشته‌اند ، در عین‌حال که مکرر توصیه میفرمایند ما نباید در یك نقطه و یك زمان متوقف شویم بلکه لازم است در راه پیشرفت حتی بر زمان سبقت بگیریم ، شخصا نیز پیوسته به افق‌های دور دست آینده نظر دوخته یادآور میشوند .

برای آنکه ایران جاودانه در مسیری که بااین جهش‌انقلابی آغاز کرده است پیش‌برود و دیگر باره دستخوش توقف‌و رکود نشود باید ملت ایران‌خود راهرچه بیشترنسبت به انقلاب ونسبت بسرنوشت مملکت مسئول حس کند زیرا فردبهرحال فانی است. در حالیکه از آمدن و رفتن افراد و بهم پیوستن نسل‌ها ملت بوجود می‌آید که بخلاف‌فرد میتواند جاودان بماند و کشور هم وقتی بملت تکیه داشت البته جاودان خواهدماند .باهمه میراث‌ها وسنت‌ها وافتخارات خود.

در میان پژوهندگان تاریخ و صاحبنظران علم‌الاجتماع‌بحثی هست که تاریخ‌را آیا ملت‌ها میسازند یا شخصیت‌ها ؟

بنظر ما شاید در خصوص کشورهای دیگری مثل امریکا که بقول جردن تاریخ آنرا ملت امریکا ساخته است ، موضوع فرق کند اما بنا بتجربه‌یی که تاریخ کهن کشور ما بدست میدهد تاریخ‌را در ایران همواره شخصیت‌ها ساخته‌اند و البته دوام هردوره مشعشع تاریخی به میزان شایستگی وفداکاری مردمی بستگی داشته است که عهده‌دارحفظ این میراث‌بوده‌اند.

اما اگر در گذشته گاهی بخت و گاهی همت مددکرده و ملت ایران توانسته است وقفه‌ها ورکودهای طولانی را بنحوی جبران کند سرعت سیر زمانه و تحولات زمان در روزگار آینده چنین فرصتی بدست ما نخواهد داد. مابدنیائی رسیده‌ایم که در قاموس آن سستی یعنی توقف وتوقف یعنی مرك . بهمین جهت سزاوار نیست مرحله‌یی چنین درخشان از تاریخ ملی خودمانرا که بااینهمه پیروزیها و اینچنین افتخارات توام است به‌بطالت وسهل‌انگاری و عدم درك ودریافت مسئولیت‌های ملی ضایع‌سازیم یااینکه به اعتبار قدرت بیچون وچرای رهبری امروز مملکت خودمانرا از مسئولیت مبری بدانیم.

همانطور که شاهنشاه ما باآن دید وسیع و از چشم‌انداز یك رهبر دوراندیش عاقبت بین بافقهای آینده مینگرند و میفرمایند بهرحال فردفانی است و برای آنکه مملکت باقی‌بماند نباید مطلقا به‌فرد وابسته و متکی باشد ، وقت آن رسیده است که مردم ایران بعنوان یك ملت مسئول‌وظائف ومسئولیتهای خود را در قبال مسائل ملی‌زمان خودشان دریابند و در تعیین سرنوشت مملکتشان سهیم شوند.

۷۶ نفر در سقوط هواپیما کشته و مجروح شدند

دهلی‌نو ـ دراثر سقوط یك هواپیمای‌جت‌نیروی هوائی هند درشهر ساحلی جام ناگار، ۱۲ نفر کشته‌و۶۴ نفر زخمی شدند . خلبان هواپیما که به تنهائی پرواز آزمایشی وتمرینی میکرد نیز کشته شده‌است

هواپیما درآسمان آتش گرفت وخلبان کوشید آنرا بطرف دریا ببرد اما نتوانست و در شهر ساحلی سقوط کرد وقطعات شعله‌ور آن‌روی‌شهر افتاد وباعث مرك وزخمی شدن عده‌ای گردید،به شش خانه دو گاراژ ویك چاپخانه‌نیزآتش‌گرفتند وآسیب دیدند .

اسرائیل پیشنهاد مذاکرات نیمه‌رسمی به‌مصر داد

اورشلیم ـ خبرگزاری فرانسه ـ اباابان وزیر امور خارجه اسرائیل پیشنهاد کرده است که بعنوان نخستین قدم برای خارج‌شدن ازبن‌بست فعلی مذاکرات نیمرسمی بین اسرائیل و مصر آغاز شود

وزیر امور خارجه اسرائیل که در پارلمان‌آن کشور سخن‌میگفت افزود که ما پیشنهاد می‌کنیم که اسرائیل و مصر نمایندگانی به محلی که مورد موافقت‌طرفین‌باشد اعزام دارند تا نظر خودرا در باره مسائل مختلف آزادانه برای یکدیگر تشریح کنند اینگونه تماس‌ها که کاملا جنبه نیمرسمی خواهد داشت راه‌رابرای مذاکرات قطعی بین اعراب و اسرائیل باز خواهد کرد و در غیر اینصورت راهی برای حل اختلافات اعراب واسرائیل پیدا نخواهد شد .

«اباابان» گفت که اسرائیل حاضر است مفاد آتش‌بس ۱۹۶۷ شورای امنیت سازمان ملل متحد را بمورد اجرا بگذارد اسرائیل همچنین حاضر است ابتکار گونارپارینك را در مورد بکار ـ بستن فرمول رودس در مذاکرات آینده اعراب و اسرائیل بپذیرد

همچنین اسرائیل پیشنهاد می‌کند که یك کنفرانس بین‌المللی برای حل مشکل پناهندگان عرب براساس یك طرح پنج‌ساله‌تشکیل شود

اسرائیل ضمنا پیشنهاد میکند که یك همکاری منطقه‌ای بین همسایگان خود (اردن یا فلسطین) برقرار شود و بالاخره اسرائیل با تشکیل جامعه‌ای از ملتها در خاورمیانه موافق است .

بنظر وزیر امور خارجه‌اسرائیل هرگونه ابتکار صلح باید برسه اصل زیر استوار باشد :

۱ـ برقراری یك صلح دائمی میان اعراب و اسرائیل که عاری از هرگونه ابهام باشد

۲ـ تعیین مرزهای قطعی و شناخته‌شده برای اسرائیل از راه گفتگوهای آزاد .

۳ـ برابری حق حاکمیت کشور های‌امضاء کننده وشناسائی‌حق‌خود

وزیر امور خارجه اسرائیل گفت: اگر مداخله شوروی نبود امکان داشت که بین کشورهای عربی میانه‌رو واسرائیل توافق‌نظرحاصل شود .

اباابان اضافه کرد که شوروی ها میکوشند در خارج از چهار‌چوب اختلافات اعراب و اسرائیل موازنه بین‌المللی قوا را متزلزل ساخته و امنیت جهانی‌رابمخاطره انداخته و برتری استراتژیکی‌در مدیترانه بدست آورند .

وزیر امور خارجه اسرائیل‌افزود که در حال حاضر شوروی‌سیاست نظامی مصر را تعیین میکندوناصر استعمار شوروی را بمصر گسترش میدهد و هدف طرح پیشنهادی اخیر شوروی آن است که‌بحران دراین قسمت از جهان ادامه یابد اوضاع و احوال که قبل‌از ژوئن‌در منطقه عربی خاورمیانه وجود داشت بهمان حال سابق باز گردد .

موشه‌دایان وزیر دفاع اسرائیل در یك مصاحبه گفت گمان نمی‌کند که شوروی خواستار منهدم کردن اسرائیل باشد .

نظرات امریکاوشوروی درخاورمیانه بهم نزدیک شده است

سفیر شوروی در پاسخ یکی‌از خبرنگاران که پرسید‌آیاپیشرفت‌هائی در مذاکرات‌برای‌حل‌اختلافات از طریق مسالمت‌آمیز حاصل‌شده است ؟ گفت :

«این کار مستلزم وقت بیشتری است .»

امریکااکنون تلاش‌می کند که نظرموافق کرملین‌را نسبت به‌طرح پیشنهادی‌اخیر «راجرز» جلب کند. واشنگتن در عین حال از تعهدات روزافزون شوروی در قبال مصر که موازنه قوا در این قسمت از جهان رابه شدت متزلزل می سازد سخت نگران شده است .

درنیویورك نمایندگان چهار کشور بزرك عضو شورای امنیت از فردا گفتگو های خودرا پیرامون‌اوضاع خاورمیانه از سر می گیرند . در محافل نزدیك به سازمان ملل‌متحد گفته می‌شود که تحولات اخیر اوضاع ، نظریات امریکاو شوروی رادرباره چگونگی‌راه حل بحران تاحدی بیکدیگر نزدیك کرده و شورویها حل اختلافات را از راه همزیستی اسرائیل با همسایگان عربی‌خود قبول کرده‌اند . ظاهرا کرملین حاضر شده‌است‌درهنگامی که اسرائیل نیرو های خودرا از سرزمین های اشغالی خارج‌میکند مذاکراتی برای‌امضای‌قرارداد‌صلح بین اسرائیل و اعراب صورت‌گیرد.

امریکائیها نیز بنوبه خود حاضر شده‌اند که اسرائیل کلیه‌سرزمین هائی‌را که بزور اسلحه‌اشغال کرده است تخلیه کند .

معذلك‌در مورد مرزهای آینده اسرائیل هنوز اختلافاتی بین‌دوطرف وجود دارد . مسکو عقیده دارد که اسرائیل باید مفاد قطعنامه۱۹۶۷ شورای امنیت رادر مورد تخلیه سرزمین های اشغالی بدون قیدو شرط بمورد اجرا بگذارد .

درحالیکه واشنگتن عقیده‌دارد که اسرائیل باید دارای مرز های «قابل دفاع» باشد ودر این‌موردبین کشور های ذینفع مذاکراتی‌انجام شود .

از طرف دیگر امریکاادعای شورویها رادایر براینکه استقرار آنهادر مصر جنبه کاملا دفاعی دارد رد کرده‌است.سخنان‌اخیر«سیسکو» معاون وزارت امور خارجه امریکا نشان‌میدهد که واشنگتن عقیده دارد که مسکو می‌خواهد با توسل بزور اسرائیل راوادار به تخلیه سرزمین های اشغالی کند و بهمین جهت نیرو های مصررا با وسائل جنگی که جنبه تهاجمی دارد مجهز می سازد .

از طرف دیگراوتانت دبیر کل سازمان ملل متحد اعلام داشت‌که روز جمعه گذشته در کاخ سفید واشنگتن با پرزیدنت نیکسون مذاکرات مهمی درباره اوضاع خاورمیانه بعمل‌آورده‌وروش‌سازمان ملل متحد رادرباره‌بحران‌خاورمیانه برای رئیس جمهوری امریکاتشریح کرده‌است .

دبیر کل سازمان ملل‌متحدتاکید کرد که پیشرفت های غیر قابل انکاری برای‌نزدیك کردن‌نظریات دو طرف بیکدیگر بدست آمده است .

وی گفت که پیشنهاد های‌شوروی وامریکا در مودر بحران خاورمیانه مکمل یکدیگر هستند و شکاف بین طرفین در حال پرشدن است.

فعالیت ماهواره ها

یك مقام مطلع درواشنگتن اظهارداشت که باوجود اظهارات اخیرژنرال «بارلو» در موردشرکت شوروی هادر عملیات جنگی کانال سوئز دولت‌نیکسون‌نسبت بتحولات اوضاع در منطقه عربی‌خاورمیانه خوش‌بین‌است.

دولت‌امریکا از نزدیك مراقب تحولاتی است‌که در این منطقه روی میدهد.

ماهواره های جاسوسی پیوسته وزارت دفاع امریکا را درجریان فعالیت هائی که از طرف شوروی هادر منطقه کانال صورت میگیرد میگذارند. سرویس های اطلاعاتی امریکا از جزئیات ورود موشك های سام ۲وسام ۳ بمصروهمچنین ورود خلبانان شوروی‌و تحویل تعدادزیادی از شکاریها میك ۲۱ ومخصوصا عملیاتی که در صحرا انجام میگیرد‌آگاه‌است.

معذلك مقامات سیاسی امریکا در عین حال که به کرملین‌اخطار میکنند‌درصحبتهای‌خصوصی کمتر نسبت به تحولات اوضاع در این منطقه‌اظهار بدبینی میکنند.

«ویلیام‌راجرز» وزیرامور خارجه امریکا که به تازگی از مسافرت درکشور های آسیائی به واشنگتن بازگشته‌است بار دیگر مسئله تحویل هواپیماهای‌فانتوم واسکای‌هاوك رامورد بررسی قرار داده است . او امروز بانیکسون‌ملاقات کردوگزارش مذاکرات خود را با دولت‌انگلستان باطلاع وی رساند.

بنظر میرسد که توقف طولانی جمال‌عبدالناصر در مسکو بمنظور بررسی‌دقیق پیشنهاد های واشنگتن در موردبحران خاور میانه باشد

ولی‌این خوش‌بینی محتاطانه واشنگتن مانع از آن نیست که مقامات امریکائی مداخله‌روزافزون شوروی را در منطقه عربی‌خاورمیانه نادیده گرفته‌وشوروی‌رابه گسترش نفوذ خود در دریای مدیترانه‌متهم نکند.

مقامات امریکائی هنوز گزارش مجله «نیوزویك» را دائر براینکه امریکا موافقت کرده‌است هشت هواپیمای فانتوم باسرائیل تحویل دهدو همچنین گزارش مربوط به تحویل ۱۳۰دستگاه «امك» ، «الکترونیك» تاییدنکرده‌اند .این دستگاه هابرای حفاظت از هواپیما های« اسکای هاوك»و «فانتوم»مورد استفاده قرار می گیرد .

در هر حال وزارت‌امور خارجه امریکااکنون ظاهرا سیاست «صبر وانتظار» را در پیش گرفته و روش فوق العاده‌احتیاط‌آمیزی در مورد تحویل سلاح های جنگی‌به اسرائیل اتخاذ کرده‌است تاجمال عبدالناصر و کرملین را وادار کند که‌در گفتگو های خودسیاست ملایمی نسبت باسرائیل اتخاذ کنند.

از طرف‌دیگر خبرگزاری‌خاور‌میانه‌گزارش‌داد که پاسخ دولت مصر به‌آخرین پیشنهاد امریکا اکنون در مسکومورد‌بررسی قرار گرفته‌وپس از پایان گفتگو های جمال‌عبدالناصر بامقامات کرملین به‌واشنگتن فرستاده خواهد شد.

خبر گزاری خاورمیانه افزود که بدنبال گفتگو های مصرمذاکراتی بین‌قاهره ،اردن‌وسوریه نیزانجام خواهدشد.

خبرگزاری خاورمیانه تاکید کرد که مقامات مصروشوروی‌پس ازبررسی‌دقیق‌طرح‌پیشنهادی‌امریکا باین نتیجه رسیده‌اند که این‌طرح تنها در کلمات‌و عبارات با طرح های سابق امریکا فرق دارد .

گفته‌میشود که‌شوروی‌هیچگونه طرح متقابل جدیدی در برابر پیشنهاد های امریکاتهیه نکرده است‌وآخرین طرح پیشنهادی شوروی همان است که از طرف نماینده شوروی در مذاکرات‌چهار جانبه‌نیویورك خوانده شده‌است

نماینده شوروی در جلسه‌آینده گفتگو های چهارجانبه باردیگر توضیحاتی در اطراف این پیشنهاد به‌سه همکار غربی خود خواهد داد.

خبرگزاری خاور میانه درپایان گزارش خود افزوده‌است که در روش‌شوروی نسبت به اوضاع‌خاور‌میانه کوچکترین تغییری حاصل نشده‌ونظریات مسکوکاملا با نظر مقامات قاهره هماهنگی‌دارد .

دیروز پروتستانهای ایرلندشمالی سالگرد پیروزی خود رابر کاتولیکها بانمایشات عظیم خیابانی جشن گرفتند قبلا کاتولیکها ازبیم حمله پروتستانهای متعصب زن وفرزند خود رابه نقاط امن‌فرستاده بودند و احتمال میرفت که‌حوادث‌خونینی روی دهد بهمین جهت نظامیان انگلیسی و افراد پلیس بسیج شده‌بودند اما در جریان‌این تظاهرات جز چند انفجار وحادثه کوچك روی نداد در عکس یك صحنه از تظاهرات وافراد پلیس که بحال آماده‌باش کامل هستند‌دیده میشوند .

عکس رادیوئی اطلاعات

عربستان از سوریه خواست ربانده هواپیما را تحویل دهد

بیروت ـ دولت‌عربستان‌سعودی از سوریه تقاضای استرداد فردی را کرد که هواپیمای سعودی را ربوده و به دمشق برده است .

رادیو جده گفت : یادداشتی برای استرداد «فحدالحربی» ۲۵ ساله به دولت سوریه تسلیم کرد. این هواپیما ۱۴۹ مسافر و سرنشین داشت . سوریه هواپیما را فورا آزاد کرد ، اما رباینده رانگهداشت و مورد بازجوئی قرار داد .

روابط بین عربستان سعودی و سوریه از دوماه پیش که سوریه اجازه تعمیر لوله نفتی تاپ‌لاین را به عربستان سعودی نداد تیره شده بود .

عربستان با قطع روابط اقتصادی با سوریه انتقام گرفت و دولت سوریه پرواز هواپیماهای سعودی رابرفراز خاك خود ممنوع کرد .

کشورهای عربی باهم قرارداد دارند که جنایتکاران رابهم تحویل دهند ، اما قراریان سیاسی معمولا خارج از این‌قرارداد شمرده میشوند .

فحدالحربی دیروز گفت بعنوان اعتراض به «امپریالیسم عربستان سعودی و ارتباطات آن با آمریکا » هواپیما را ربوده است .

هفته‌نامه اخبار پزشکی
به چهل متری ایرانشهر خیابان شاه عباس
انتقال یافت تلفن ۶۲۹۲۹۲
آ ـ ۲۴۹۶۶ ۱ـ۳

دبیرستان خیام
برای دوره اول و دوم (طبیعی ـ ریاضی ـ ادبی)
ثبت نام میکند .تعداد دانش آموز درهر کلاس ۳۰نفر
خیابان شاه ـ چهار راه سیمتری تلفن ۶۹۷۴۰
آ ـ ۲۴۹۶۴

شرکت صنعتی وساختمانی
خرپا

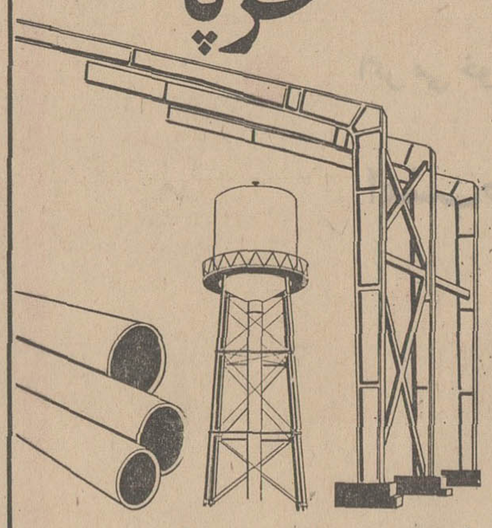

طرح و محاسبه ساخت‌ونصب
اسکلت فلزی پیش‌ساخته برای
کارخانه‌ها ـ کمپ‌ها ـ تعمیر گاه‌ها ـ
برج آب ـ منبع ـ کفراژفلزی ـ
مخازن بزرگ ـ ساختمانهای فلزی ـ
لوله‌کشی نفت وگاز
تلفن ۹۵۶۵۳۴ ـ ۹۶۳۶۵۸

مژده بدوستداران حضرت سیدالشهدا(ع)
کتاب : خون خدا (شاهنامه حسینی)
جالب ترین اثر حماسی در شرح دلاوری‌های مردان خدا و یاران سیدالشهدا (ع) اثر
دکتر ذبیح‌اله‌جوادی (روشنگر)
که عواید آن صرف ساختن یك پرورشگاه اسلامی خواهد شد منتشر گردید
مرکز پخش‌انتشارات ابن‌سینا وکتابفروشیهای معتبر خیراندیشان و نیکمردانی که مایل باشند دراین راه با ما یاری کنند با تلفن ۳۱۱۶۷۷ دفترهیات موسس پرورشگاه تماس بگیرند و مطمئن باشند که هرگونه کمك بانتشار این اثر و بنیاد این بنای‌تربیتی معامله با خداست .

قابل توجه محصلین عازم
آمریکا ـ انگلیس ـ فرانسه
موسسه انگلیسی
Au pair International
آماده راهنمائی ، ثبت نام ، و رزروپانسیون می‌باشد با نماینده ما تلفن ۶۲۰۰۴۳ تماس بگیرید . آ ـ ۲۴۸۹۴ ۱ـ۲

THE ECONOMIC MISSION OF MORGAN SHUSTER IN IRAN AND RUSSIAN INVASION 1911-12
میسیون‌اقتصادی‌مورگان‌شوستر درایران و تجاوزات روسیه تزاری ۱۹۱۲ ـ ۹۱۱
بزبان انگلیسی
بقلم عادل نژاد خلعتبری (غوغا)
در واشنگتن انتشار یافت . علاقمندان بنشانی زیر با کانون علوم سیاسی واشنگتن مکاتبه فرمایند .
POLITICAL SCIENCE CLUB
19 PARKSIDE Rd.
SILVER SPRING, Md. U.S.A.
آ ـ ۲۴۹۲۰

کودکستان وپانسیون شبانه روزی
«دبستان دیده بان»
از خانواده‌های محترم و دانش آموزان عزیز دعوت مینماید که برای ثبت‌نام و بازدید از استخر اختصاصی و کلاسهای نمونه تقویتی کودکستان و دبستان (دارای کولر و تهویه مطبوع) وهمچنین کتابخانه و موزه تاریخ وجغرافیاو آزمایشگاه همه‌روزه مراجعه فرمایند.
خیابان ارفع پلاك ۲۹ تلفن ۴۳۰۱۸

آموزشگاه شبانه روزی بهیاری
بیمارستان مهر
دوشیزگانی راکه واجد شرایط زیرباشند میپذیرد :
۱ـ داشتن‌مدرك‌سیکل‌اول که‌معدل آن کمتر از ۱۲نباشد .
۲ ـ داشتن سلامت جسم وروح
۳ ـ مجرد
۴ـ سن بین ۱۶تا ۲۴سال
داوطلبان می توانند بادردست‌داشتن‌دو برك‌رونوشت‌شناسنامه وچهارقطعه عکس ۴×۶ برای ثبت‌نام وکسب هرگونه اطلاع به دفتر آموزشگاه‌واقع‌در خیابان‌زرتشت بیمارستان‌مهر مراجعه نمایند.

گروه فرهنگی انوشه
دبیرستان شماره یك پسران
کلاسهای تجدیدی و تقویتی تابستانی ازاول‌تیرماه دائر وهمه روزه برای دوره اول و دوم‌رشته طبیعی و ریاضی نیز ثبت‌نام مینماید .
خیابان محمد رضاشاه ـ ایستگاه اول کوچه رسائی تلفن ۶۲۱۰۰۱

کودکستان‌ودبستان نارون
استخر شنا ـ ترم انگلیسی نوآموزان دائر است
برای سال تحصیلی ۵۰ـ۴۹ ثبت‌نام میکند
خیابان پهلوی ـ ابتدای کوچه‌تلویزیون ـ مقابل خیابان ایوبی‌تلفن ۶۲۰۰۳۰

قابل‌توجه دانشجویان عازم
تحصیل بخارج‌از کشور
موسسه فرهنگی فاضلی برای
ترجمه و تحریر کلیه مدارك تحصیلی‌و اخذ پذیرش از دانشگاه‌ها و موسسات فرهنگی معتبر دنیا آماده است .
آدرس . خیابان بهار شمالی جنب بانك بیمه بازرگانان شماره۳۹۳ طبقه دوم تلفن ۷۶۵۳۰۱

درآموزشگاه خزائلی
کلاس مسابقات دانشگاههای شبانه ـ مدارس عالی (لیسانس ـ فوق دیپلم) ثبت‌نام میشود واز ۲۳ تیرماه کلاسها دایر است.
شاه‌آباد ـ کوچه محمودی ـ تلفن ۳۳۴۸۸۱
آ ـ ۲۴۷۷۰ ۱ـ۲

هیث، همسر آینده‌اش را انتخاب کرد؟

نیویورك ـ روزنامه نیویورك دیلی‌نیوز نوشت : ادوارد هیث نخست وزیر عزب انگلیس و خانم «کاترین گراهام» ناشر ثروتمند آمریکائی هر شب در لندن یکدیگر را می‌بینند و گفته میشود سخت بهم جوش خورده‌اند ... اما از ازدواج آنها مطلبی رسما گفته نشده است .

نیویورك دیلی‌نیوز نوشته است که نخست‌وزیر انگلیس و خانم «کاترین گراهام» در بسیاری از مسائل هماهنگی‌فکری دارند و امروز بصورت دو دوست بسیار نزدیك هستند و فردا ممکن است زن و شوهر بشوند .

در کره ماه میتوان کشاورزی کرد

واشنگتن ـ سازمان‌ملی‌فضائی‌امریکا اعلام داشت که از بررسی ۵۵ کیلو خاك صخره‌های ماه که سرنشینان آپولوهای ۱۱و۱۲ بزمین آورده‌اند چنین بر می‌آید که از این صخره‌ها می توان در رشد وتغذیه نباتات استفاده کرد .

کارشناسان سازمان ملی فضائی امریکا در صدد برآمده‌اند که شاید بتوانند نمونه‌ای ازاین سنگها را در روی زمین پیدا کنند .

یك مقام وابسته بسازمان فضائی امریکا گفت : هم اکنون صخره‌هائی در اوهایو و برزیل پیدا شده که شباهت زیادی به صخره‌های کره ماه دارند .

هفته آینده بمناسبت پیاده شدن نخستین انسان در کره ماه مراسمی در سازمان ملی فضائی امریکا برگزار خواهدشد . روز بیستم ژوئیه سال گذشته برای نخستین باریك‌ماشین ساخت بشر درکره ماه فرود آمد.

بحران تریاك در ترکیه ادامه دارد

آنکارا ـ «مصطفی اوك» از رهبران حزب جمهوریخواه ترکیه که مخالف دولت است لایحه‌ای تقدیم پارلمان کرد که در آن تقاضای رسیدگی به برنامه محدودیت کشت خشخاش ترکیه راکه توسط آمریکا تشویق میشود نمود .

وی از پارلمان خواست درباره مسائل زیر تحقیق کند :

ـ درحالیکه ایران اخیرا تولید کشت خشخاش‌را مجددا مجازشناخته و هند ۷۵درصد تریاك جهان را بدون هیچ محدودیتی‌تولیدمیکند ودرحالیکه تقاضا برای فرآورده‌های تریاك زیاد است چه عاملی ترکیه را به کاهش سریع تولید و صادرات واداشته است ؟

ـ از لحاظ اقتصادی و اجتماعی بصرف ترکیه است که ایالاتی را معین کند که در آنها خشخاش‌بطور قانونی کشت شود .

ـ آیا فشار سیاسی آمریکاعاملی در محدودیت کشت خشخاش بوده است .

ـ در اثر کاهش تولید تریاك از لحاظ ارزی چه ضرری به ترکیه و از لحاظ مالی چه‌ضرری‌به کشاورزان خورده است و برای رفع این‌ضررها چه اقداماتی بعمل آمده است .

در اثر برنامه محدودیت کشت خشخاش از ۲۱ ایالت ترکیه که در ۱۹۶۸ در آنها خشخاش کشت‌میشد، در سال آینده فقط چهار ایالت‌کشت خواهد شد . آمریکاترکیه راتشویق میکند که کاهش کشت را به منع کشت تبدیل کند . مقامات امریکائی میگویند ۸۰درصد هروئین قاچاق آمریکا از تریاك‌های ترکیه تهیه میشود .

یک شهر کامبوج بدست کمونیستها افتاد

پنوم‌پن ـ خبرگزاری ها پس از یك آرامش نسبی در جبهه‌های جنك کامبوج نیروهای ویتکنك حمله شدیدی را در ۱۲۰ کیلومتری شهر «پنوم‌پن» علیه سربازان دولتی کامبوج آغاز کرده‌اند .

امروز از طرف دولت «لون‌نول» چند واحد کمکی توسط هلیکوپتر های ویتنام جنوبی به شهر «کومپونك‌توم» که بشدت مورد تهدید قرار گرفته است اعزام شد .

گزارشهائی که به سرویس های اطلاعاتی کامبوج رسیده نشان‌میدهد که کمونیستها خود را برای یك حمله عمومی جدید آماده کرده و تعداد زیادی نیروهای کمکی به جبهه‌های جنك اعزام داشته‌اند .

اکنون دو لشکر ویت‌کنك وویتنام شمالی بین «کومپونك‌توم» و«سم‌ریب» موضع گرفته‌اند .

یك لشکر مجهز ویتنام شمالی‌نیز اکنون به سوی این منطقه درحرکت است .

بعقیده ناظران نظامی جنگی که اکنون در اطراف «کومپونك‌توم» آغاز شده سرنوشت دومین شهر کامبوج‌راتعیین‌خواهد کرد. «کومپونك توم» آخرین‌دژ مستحکم‌نیروهای‌دولتی است و انتظار میرود دامنه نبرد در این منطقه بطور بیسابقه‌ای گسترش یابد . اشغال این شهر برای کمونیستها دارای‌اهمیت استراتژیکی فوق‌العاده است .

در جبهه «کریروم» واقع در ۹۰ کیلومتری غرب «پنوم‌پن» نبرد های خونینی که از سه روز قبل آغازشده همچنان ادامه دارد . در این منطقه کمونیستها که تعداد آنها بیش از یکهزار نفر می‌باشد دو گردان کامبوجی را بشدت تحت فشار قرار داده‌اند . در نبردهائی که امروز در این منطقه بین نیروهای دوطرف درگرفت پنجاه نفر از ویتکنك ها کشته شدند .

یك گزارش دیگر حاکی است که شهر به تصرف نیروهای کمونیست درآمده و قوای دولتی کامبوج این منطقه را ترك گفته‌اند . نیروهای ویتنام‌جنوبی با استفاده از هلیکوپتر هائی که امریکائیها در اختیار آنها گذاشته‌اند پیوسته نیروهای کمکی به قسمت‌های مختلف جبهه اعزام میدارند ولی کمونیستهادر تمام جبهه ها همچنان نیروهای دولتی کامبوج و ویتنام جنوبی راتحت فشار قرار داده‌اند .

*** اگر پایان نیابد**

سایروس ایتون سرمایه‌دار آمریکائی دیروزبه کنگره‌امریکا گفت :اگر جنك آسیای جنوب شرقی پایان‌نیابد، بحرانی‌شدیدتر از بحران اقتصادی سالهای ۱۹۳۰ آمریکا را دربر خواهد گرفت.

وی گفت: در مذاکراتی که‌با رهبران هانوی داشت، آنها ۱۸ ماه را فرصت مناسبی برای‌خروج کامل نیروهای امریکائی میدانسته‌اند.

ایتون گفت: فرستادن قوای آمریکا به کامبوج برای پایان دادن به‌جنك نبوده است ـ چگونه میتوان فرزندان مارا به جنگی جدید در کشوری جدید فرستادو آنوقت ادعا کرد هدف این است که‌آنهارازودتربه‌میهن برگردانیم.

*** اتحاد نظامی**

کائوکی معاون رئیس جمهوری ویتنام جنوبی امروز از بانکوك‌عازم پنوم‌پن پایتخت کامبوج میشود . وی توانسته موافقت دولت تایلند رابرای اتحاد نظامی کامبوج ، لائوس ، تایلند و ویتنام جنوبی جلب کند.

وی روز یکشنبه وارد بانکوك شد وطی مذاکرات خود بارهبران تایلند این‌موافقت‌را بدست آورد.

وزیر خارجه تایلند گفت : دولت ما موافقت کرده که در صورت ادامه تجاوز کمونیست‌ها در یك اتحاد نظامی ضد کمونیستی وارد شود، اما فکر این اتحاد مربوط به‌آینده است که چهار کشور بتوانند تدابیری برای جلوگیری از حمله دشمن اتخاذ نمایند.

پیشنهاد اتحاد نظامی یکماه پیش از طرف ون‌تیو عنوان شد . پرنس سووانافوما نخست وزیر بیطرف لائوس آنرا رد کردودولت تایلند گفت که باید آنرا به‌دقت مورد مطالعه قرار دهد .

یك امریکائی در زندان‌سایگون

یك آمریکائی که ۱۱ ماه در زندان سایگون بوده ، دیروزاعلام کرد افراد غیرنظامی آمریکائی توسط رژیم سایگون بدون‌دلیل قانونی بازداشت میشوند و مورد بدرفتاری وحشیانه قرار می گیرند.

وی گفت: بین زندان رسوای «کن‌سن» که معروف به رفتار وحشیانه بازندانیان است وزندان «چی‌هوا» که وی در آن زندانی‌بود فرقی وجود ندارد.

«رابرت‌هارمز» ۵۳ ساله که باتهام واهی قاچاق ارز دستگیر شده‌میگوید‌مقامات دولتی‌سایگون از من۵۶ هزاردلارپول میخواستند. من دیدم که سفارت آمریکا هم کمکی به‌من نمیکند . چند صد دلاری رشوه دادم و از زندان درآمدم .

نماینده کامبوج دربانك جهانی به سیهانوك پیوست

پاریس ـ «کیت‌جان» یکی از برجسته‌ترین شخصیت‌های سیاسی کامبوج که مدتی پست وزارت را در آن کشور بعهده داشت به پرنس سیهانوك پیوست و بامداد امروز پاریس را با هواپیما بسوی پکن ترك گفت .

«جان» از طرف دولت «لون‌نول» برای مذاکره با مقامات بانك‌بین‌المللی به‌واشنگتن اعزام شده بود و در پایان‌ماموریت خود بجای آنکه به پنوم‌پن باز گردد رهسپار پکن گردید تا در صف طرفداران سیهانوك مشغول فعالیت شود .

«جان» در اعلامیه‌ای‌که قبل از عزیمت از پاریس انتشار داده دولت امریکا را به «ارتکاب جنایت‌وحشتناك» علیه‌کامبوج متهم کرده و دولت فعلی «پنوم‌پن» را مسئول فاجعه اخیر این کشور معرفی کرده است .

«جان» در اعلامیه‌خود اضافه کرده است که من بسهم‌خود و با همه توانائی به پرنس سیهانوك کمك خواهم کرد تا او بتواند نقشه‌های خود را درباره کامبوج به مرحله اجرا درآورد .

شوروی طرحی برای صلح ویتنام پیشنهاد کرد

دهلی نو ـ آسوشیتدپرس ـ نیکلای فیریوبین معاون وزارت خارجه شوروی دیروز مدت ۸۰ دقیقه با خانم گاندی نخست‌وزیر هند ملاقات کرد در حالیکه گفته میشد شوروی نقشه جدیدی برای صلح در هندوچین عرضه کرده است .

بقول منابع مطلع هندی، هسته اصلی این نقشه تشکیل کنفرانسی از نوع کنفرانس ژنو است که‌در آن همه نیروهای متخاصم شرکت داشته باشند . روزنامه «هندوستان تایمز» امروز جزئیات‌این‌نقشه‌صلح راچاپ کرد .

طبق این نقشه شوروی خواهد کوشید ویتنام شمالی و ویت کنك را قانع کند که در این کنفرانس شرکت نمایند بشرط آنکه امریکا خروج مرحله به مرحله نیرو های خودرا قبلا اعلام نماید .

کنفرانس قبل از خروج عملی نیروهای امریکائی تشکیل خواهد شد .

خروج نیروهای خارجی دیگر،از جمله نیروهای ویتنام شمالی که‌در ویتنام جنوبی می‌جنگند در جریان مذاکره در کنفرانس حل وفصل خواهد شد .

فیریوبین که از هانوی برمی‌گشت ،مدت سه روز در دهلی نو ماندو فردا عازم مسکوخواهد شد.

امروز درواشنگتن گفته شد که امریکاوشوروی برای‌برقراری‌صلح درهندوچین بایکدیگر همکاریهای تازه‌ای را آغاز کرده‌اند .درحالیکه گفته میشود طرح جدید شوروی برای صلح هندوچین به امریکا تسلیم شده، نمایندگان امریکا در کنفرانس صلح پاریس ناگهان واردواشنگتن شدندو نمایندگان کمونیست های پاتت‌لائو و دولت لائوس نیز وارد مذاکره شدند .

دیشب «ویلیام راجرز»وزیر خارجه امریکا «بروس» رئیس هیات نمایندگی امریکا در کنفرانس صلح پاریس و معاون او «فیلیپ حبیب» را به واشنگتن احضار کرد. قرار است جلسه فوق‌العاده شورای امنیت ملی امریکا بزودی تشکیل شود .

این دونفرو همچنین بانکرسفیر امریکا در ویتنام در این جلسه حضور خواهند داشت.

در لائوس

امروز نماینده‌پرنس «سوفاناوونك» رهبر پاتت‌لائو برای مذاکره با دولت لائوس برای آشتی دادن‌دو طرف‌وارد«وین‌تیان» شد. کمیسیون بین‌المللی نظارت چندی قبل‌اعلام داشت که برای استقرار صلح در لائوس باطرفین همکاری میکند.

کاخ سفید واشنگتن امروز اعلام کرد که هیچگونه اطلاعی از طرح صلح شوروی ندارد وتاکنون پیشنهادی دراین زمینه از مسکو دریافت نکرده‌است .

باقایق نئی اقیانوس اطلس راطی کردند

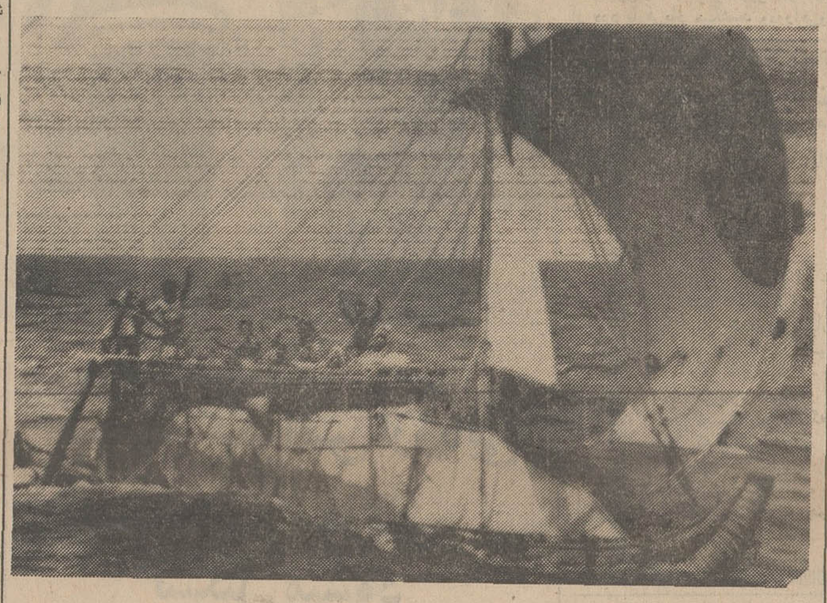

« ثورهیروال » کاشف معروف بلژیکی امروز باتفاق همراهان‌خود در پایان سفر پیروزمندانه‌اش از قاره افریقا به امریکا به وسیله یك قایق که‌از«نی‌پاپیروس» ساخته‌شده وارد ریچ تاون شد . این مسافرت تاریخی ۵۷ روز طول کشید ودر پایان این‌مدت‌کاشفان که‌هرکدام ازیك ملیت و یك‌نژاد بودند به مقصد رسیدند . هدف این‌مسافرت این‌بود که ثابت شود مصریان‌سه هزار سال پیش که دارای قایق‌های نئین بودند توانسته‌اند با این قایقها از افریقا به‌امریکا بروند وتمدن خود را به امریکا ببرند. اتاق این قایق فقط ۵ متر طول‌و ۱٫۸ متر عرض دارد و ۸ نفر از کشورهای شوروی ، اروپای غربی، امریکا و آسیا درآن بودند . «ثورهیروال » در پایان این سفر ۵۱۰۰ کیلومتری گفت ما نشان دادیم که اولا با قایق نئی می توان اقیانوس اطلس راطی کردو ثانیا مردم وابسته به‌رژیم‌های کمونیستی و غیر کمونیستی و نژادهای‌سفیدو سیاه‌و زرد میتوانند باهم درصلح‌و صفا زندگی کنند . در عکس اعضای این هیئت هنگامیکه به ساحل «ریچ‌تاون» رسیده‌اند با خوشحالی بسوی استقبال کنندگان دست تکان میدهند .

عکس رادیوئی اطلاعات

تلویزیون پلر
جام جهان نما

شرکت ماجدی
گلچینی ازبهترین محصولات‌سازندگان‌بزرك‌ماشینهای دوزندگی صنعتی دنیا را باامکانات‌وسیع‌وشرایط‌سهل دراختیار شما میگذارد .
خیابان نادری ساختمان فرقانی تلفن۴۲۴۲۱ـ۲۹۲۲۲

کولر «مارك فور» مخصوص اتومبیل
آریا و شاهین
ساخت پرفروشترین کارخانه کولرسازی آمریکا
شرکت موبیل پارتس بامسئولیت محدود
تهران ـ خیابان ملت ـ تلفن : ۳۱۴۲۶۸ - ۳۰۴۴۸۱

دعوت از مرغداران محترم
جلسه‌ای برای بحث واخذتصمیم واستماع اقدامات گذشته در مورد تثبیت نرخ‌تخم‌مرغ درروز شنبه ۲۷ تیر ماه ۴۹ در ساعت۵بعداز ظهر درسالن سیاره واقع در خیابان بهارستان تشکیل خواهدشد از کلیه مرغداران دعوت میشود که‌با حضور خود در جلسه حصول به‌هدف را تسهیل فرمایند .
شرکت‌سهامی‌تولیدوتوزیع‌فرآورده‌های‌مرغداری

اوریانت
مجهزترین ومطمئن‌ترین سازمان‌توریستی‌ایران
باهمکاری SWISSAIR
وسایر شرکت های هواپیمائی عضو یاتا تقدیم میکند
تور آزادی
توجه : این تور مخصوص‌کسانیکه طالب سیاحت کامل و خستگی کمتر هستند تنظیم گردیده
۲۸ روز گردش و بازدید از نیویورك ، بوفالو، (آبشار نیاگارا) ، شیکاگو، سانفرانسیسکو،لوس‌آنجلس(دیسنی لند) لاس‌وگاس (هالیوود) ، واشنگتن تاریخ حرکت پنجم امرداد ماه ۴۹ قیمت ۸۹۵۰ تومان که شامل سرویس های زیر میباشد .
۱ـ بلیط هواپیمای جت در تمام مسیر مسافرت
۲ـ استقبال و انتقال از فرودگاه بهتل ها وبالعکس
۳ـ اقامت در هتل های دولوکس‌ودرجه یك
۴ـ صبحانه‌وناهاردر تمام‌مدت‌مسافرت
۵ـ گردش درشهرها وورودیه مراکز ذکر شده در برنامه
۶ـ عوارض فرودگاه‌های‌خارج‌ازکشور
۷ـ در معیت راهنمایان مجرب فارسی زبان و محلی .
توجه : قیمت این‌تور باقساط ۱۲ الی ۲۴ ماهه قابل پرداخت و ۶۰۰ دلار وام مسافرتی اوریانت در اختیار شماست
لطفا جهت کسب اطلاعات بیشتر و دریافت‌برنامه تنظیم شده بدفتر مرکزی این سازمان خیابان‌ویلاشمالی شماره های ۳۳۹ الی ۳۴۵ مراجعه فرمائید .
تلفنهای ۶۲۵۲۸۵ ـ ۶۲۸۲۳۱ ـ ۶۲۶۱۶۷ جهت رزرو و تحویل بلیط کلیه شرکت‌های‌هواپیمائی‌باقساط قید شده بالا دراختیار شماست .
نمایندگی شهرستانها: اصفهان ـ مصطفی‌دائی‌زاده تلفن ۳۰۰۹
مشهد ـ خیابان بهار شماره ۲۴۷ محمودمبین تلفن ۴۸۱۰

حراج کفش پارادی
پارادی از ۲۷ تیر حراج میکند .
کفش پارادی ـ خیابان شاه چهار راه سی‌متری‌تلفن ۴۹۱۸۳
آ ـ ۲۴۸۴۲

جریان دائمی آب‌سرد با آبسردکنهای نبوغ
شرکت نبوغ
خیابان روزولت کوچه لاقب شماره ۱۴ تلفن ۶۷۳۲۸

آگهی استخدام
شرکت سهامی صنعتی و تولیدی ماشین سازی اراك به تعدادی مترجم زبان روسی که از عهده ترجمه روسی بفارسی وبالعکس برآیند برای خدمت در مرکز آموزش کارخانه ماشین سازی اراك واقع در شهرستان اراك نیاز دارد . داوطلبان می‌توانند جهت نامنویسی وکسب اطلاعات بیشتربه کارگزینی‌شرکت (تهران ـ خیابان تخت جمشید ـ نبش ملك الشعرای بهار شماره ۴۳۵) مراجعه و یا با نشانی فوق مکاتبه نمایند .
شرکت سهامی صنعتی و تولیدی ماشین سازی اراك
آ ـ ۲۵۰۴۲
۱ـ۴

بابل آب
بابل آب بنوشید
بابل آب لذت بخش وگوارا

اکثرآسمانخراشهای جهان بدآسانسور اوتیس مجهزمیباشند .
اوتیس درخدمت آسایش میلیونها نفرمردم جهان
شرکت شعله خاور
خیابان تخت جمشید چهارراه بهار تلفن ۴۵-۷۵۶۱۴۱

از امشب در تراس چاتانوگا
دلپذیرترین آهنگهای شاد توسط گروه بین المللی خوانندگان بهمراهی ساز (بالالایکا) بانضمام دو ساعت برنامه جالب دیگر
چاتانوگا: جاده‌پهلوی تلفنهای‌رزرو ۸۹۴۵۹۸ـ۸۹۴۵۹۷ـ۸۹۴۵۹۶ـ۸۹۴۵۹۶

تیم کشتی ایران کاری شبیه معجزه انجام داد

این مطلب آخرین نوشته ایست که بیژن رفیعی دبیر سرویس ورزشی اطلاعات پس از پایان مسابقات کشتی جام جهانی بطور خلاصه در مورد کیفیت کلی مسابقات و تیم ها نوشته است و قبل از سفر تیم ایران به اروپا، این مطلب به تهران فرستاده‌شده است .

ادمونتون ـ یکشنبه ـ دوبامداد ـ شاید دانشگاه بزرك آلبرتا که ۱۸ هزار دانشجوی دختر و پسراز سراسر گیتی دارد ، هرگز شبی با اینهمه خروش وهیجان رادیگر نبیند ، ساعت از ۲ صبح گذشته، ولی صدای قهقهه نزدیك به ٤۰۰ شرکت کننده ، داور و همراه در مسابقات جام جهانی کشتی ، در هر گوشه و کنار ، روی چمن‌های سرسبز ، کنار درخت‌های سربفلك کشیده و در راهروهای زیرزمینی بگوش میرسد . در این میان گروهی نیز غمگین هستند ، غم شکست و غم نامرادی .

مسابقات حدود ساعت یازده‌ونیم به پایان رسید، درسالنی که‌بیش‌از دو هزار تماشاگر زن‌و مرد گرد آمده‌بودند،سه‌بار سرودشاهنشاهی ما طنین گرفت وپرچم افتخارآمیز کشوری که به آن عشق میورزیم بالاتر از همه پرچم ها به اهتزاز درآمد و معدودی تماشاگر حاضر ایرانی که‌یك صدابا گروه‌اعزامی سرود ملی ایران را میخواندند از فرط هیجان اشك ریختند .

گذشته از این در وزن های ۷٤ و ۵۲ کیلونیز ما صاحب‌پرچم بودیم و در مجموع تیم ما جام سوم را بدست آورد و این در شرایط سختی که طول روز های گذشته چهره همه ما را در اندوه فرو برده بود ، بیشتر بیك معجزه میماند !

واقعیت این است که برخلاف عقیده گروهی از کارشناسان ورزشی ما ، کشتی در دنیا بیدار شده است و شاید این گرایش مردم سراسر گیتی به یك ورزش پهلوانی و مبارزه اصیل انسان‌ها باشد .

به تعدادتیم‌های شرکت کننده نگاه میکنیم وبعداستقبال بیدریغ مردمی رامی بینیم که‌هنوز بدرستی این ورزش را نمی شناسند ، به حضور تیم هائی چون آفریقای جنوبی ، اکوادور ، پاناما ،یونان، نیوزیلند ، ایتالیا ، لبنان ،سوئیس و آرژانتین در کنار بزرگان نگاه میکنیم اینها همه عواملی است که تائید کننده ، اوج کشتی در دنیا می باشد ،در برنامه‌قدارکاتی فدراسیون جهانی کشتی ، طول ده سال گذشته ٤بار مسابقات در قاره امریکا انجام شده است و این بدون تردید از آن‌روست که میخواهند ،امریکارابسوی کشتی بکشند و مردم این قاره را با این ورزش آشنا کنند ، و بعد تدارك فدراسیونی که در دانشگاه هانفوذ داشته باشد نیز یکی دیگر از عوامل گرایش امریکا و درنتیجه همه دنیا به کشتی است .

ترك ها بعداز یك سال غیبت در مسابقات جهانی آرژانتین با تیمی جوان بمسابقات قدم گذارده بودند ، تیمی که نشان دهنده یك رفورم کلی در این ورزش است ژاپن در وزن ۹۰ کیلونیز شرکت کننده داشت ، کشوری که در روزگاری نه‌چندان دور کمتر آدم ۹۰ کیلوئی در آن پیدا میشد !! و اگر گروهی بالای صد کیلو بودند ، همان قهرمانان معدود کشتی (سامو) ومردان استثنائی سرزمین آفتاب تابان بحساب می آمدند که جنبه تقدس نیزداشت ولی حالا باوجود کشور هائی‌چون مجارستان.یوگسلاوی. بلغارستان. مغولستان . ایران و هند ، ژاپن جای سوم را میگیرد !!

بهرحال در این بررسی نتیجه میگیریم که‌واقعیت سازندگی‌باید با برنامه‌ای اصولی در باشگاه ها انجام شود ، در غیر این صورت حوادث میتوانندناکام کننده‌باشد. تیم ده نفره ما در دور دوم دونفر از دست داد ! و در دور چهارم این تعداد به ۵ رسید !! ،۵چهره باقی مانده نیز کمتر از نعمت شانس برخوردار بودند ، گذشته از فرهنگدوست که‌حوادث درجهت موافق او بود سایرین فراوان‌زجر کشیدند ، ولی این چهره صاحب بخت نیز ، آرام نبود زیرا دوشب از درد پا فریاد میکشید ودرراهرو های محل اقامت بخود می پیچید، چه کشتی های از دور سوم به‌بعد را با آمپول های مسکن دکتر نیکخواه برگزارمی کرد، بااینهمه اگر ما عبدالباقر را از دست نمی دادیم و در وزن‌های بالا چندپوئن بدست می آوردیم ، شوروی را تهدید میکردیم . بهرحال برای شادمانی ششمین‌مدال‌طلای موحد، تولد فرهنگدوست و مدال طلای سیدعباسی و باقی بچه ها که پیروزمندانه مدال گرفتند واندوه وزن‌های سنگین‌و ناکامی‌عبدالباقر بسیار می توان در آینده نوشت. ولی واقعا می گویم که تیم کشتی آزاد ایران در این «وانفسا» کاری شبیه به‌معجزه انجام‌داد .بخصوص که در کادر جهانی ، داوری و کمیته فنی اصلا ما را تحویل نمی گیرند و پیروزی ۲ـ۳ موحد را بر داگلاس امریکائی ، امریکا ۳ـ۳ مساوی کرد .

محمد فرهنگدوست در حالیکه شانس بسیار برای دسترسی به مدال طلا داشت ، در وزن ۷٤ کیلو مدال نقره گرفت . وین‌ولز ازامریکابرنده مدال طلا و سرتر مغولی مدال برنز گرفت .

آلن علیرضا از ترکیه و صاحب مدال طلای وزن ۵۲ کیلو درحالی در صدر ایستاد که در فینال مغلوب قربانی برنده مدال‌برنزشد .بایوبایف از بلغارستان مدال نقره گرفت .

ابراهیم جوادی در وزن ٤۸ کیلو دومین مدال طلای جهانی خود را بدست آورد . اومدا از ژاپن و دیمیتریوف از شوروی‌امسال مدالهای برنز و نقره سال پیش خود را عوض کردند .

خبرهای روز

شاهنشاه فردا بشمال تشریف فرما میشوند

شاهنشاه آریامهر بعد از ظهر فردا به‌شمال عزیمت میفرمایند و روز دوشنبه شاهنشاه بتهران مراجعت میفرمایند .

کنفرانس آموزشی رامسر روز پنجشنبه در پیشگاه شاهنشاه آریامهر افتتاح میشود .

شرفیابی سفیرجدید سویس

ساعت ۱۰ امروز شاهنشاه آریامهر آقای «دانیل کانیه‌بن» سفیر جدید سوئیس در دربار شاهنشاهی را در کاخ سعدآباد به حضور پذیرفتند .

سفیر سوئیس‌در این‌شرفیابی استوارنامه خود را به حضور شاهنشاه تقدیم داشت .

آقای علم وزیر دربارشاهنشاهی آقای خلعتبری قائم‌مقام وزیر امور خارجه ، آقای قریب‌رئیس کل تشریفات شاهنشاهی،آقای معینیان رئیس دفتر مخصوص شاهنشاه و آجودانهای لشگری و کشوری‌معظم‌له‌در این‌شرفیابی حضور داشتند .

سفیر سوئیس پس از تقدیم استوار نامه خود مستشار و وابسته نظامی سفارت سوئیس را به پیشگاه شاهنشاه معرفی کرد .

توسعه نمایش فیلم کودکان در سراسر کشور

بمنظور رسیدگی به‌بهبود و پیشرفت برنامه های‌پرورش روحی و فکری و اخلاقی مخصوص کودکان‌ونوجوانان که بامر علیاحضرت شهبانو فرح پهلوی در ۲۰ سینمای پایتخت باهمکاری سندیکای سینماها و باراهنمائی وزارت کشور برگزار میگردد، صبح امروز کمیسیونی در حضور آقای حسن‌زاهدی وزیر کشور باشرکت نماینده دفتر مخصوص علیاحضرت شهبانو وبانو لیلی امیرارجمندرئیس کانون پرورش روحی‌وفکری کودکان ونوجوان، آشتیانی رئیس سندیکای سینماها و چندتن از مدیران کل‌وزارت کشور تشکیل شد و پس‌از تبادل نظر درباره گسترش برنامه‌های نمایشی فیلم مخصوص کودکان درسراسر کشور تصمیماتی اتخاذ گردید ودرباره‌امکانات سینماهابرای تهیه فیلمهای جالب‌و مناسب مطالعات لازم انجام شد .

مدیر کل تربیت بدنی وتفریحات سالم‌کارگران

ازطرف وزیر کار وامور اجتماعی آقای جواد کلهر بسمت مدیر کل تربیت‌بدنی و تفریحات سالم کارگران ایران منصوب گردید .

آقای کلهر عضو عالیرتبه شرکت ملی نفت ایران واز نویسندگان باسابقه مطبوعات است و چندی نیز مدیریت مجله ورزش و زندگی را عهده‌دار بود .

آموزش کارشناسان اصلاحات ارضی

سخنگوی وزارت اصلاحات ارضی و تعاون روستائی اعلام کردیك هیئت پنج نفری از کارشناسان و مدیران امور شرکت های سهامی زراعی بمنظور اخذ آموزشهای لازم درزمینه ترتیب استفاده‌صحیح ازماشین آلات کشاورزی در مناطق مورد عمل شرکت‌های سهامی زراعی به‌آلمان‌عزیمت کرد .

دوره کارآموزی این‌هیئت ٤۵ روز بطول خواهدانجامید

پیش بینی هوا

هوای کرانه‌های دریای مازندران و استان های آذربایجان کمی تا قسمتی ابری که بتدریج بر مقدار ابرها افزوده شده همراه با زگبار پراکنده خواهدشد ـ هوای شهرستانهای غربی و استان خوزستان صاف‌گاهی کمی ابری همراه بابادنسبتا شدید در سطح زمین و گردو خاك هوای تهران صاف گاهی غبار آلود و درشب همراه با مقداری ابر، هوای‌بقیه نقاط صاف‌همراه‌باگردوغبار وکمی ابر پیش بینی میشود ـ ضمنا درجه حرارت امروز تهران نسبت بروز گذشته ۱ درجه خنك‌تر و از فردا ۳ تا ٤ درجه خنك ترخواهد شد ـ گرمترین نقطه‌در ۲٤ ساعت گذشته دزفول و آغاجاری‌با حداکثر ٤۷ و حداقل ۲۸ـ خنك‌ترین نقطه زنجان با حداکثر ۳٤ و حداقل ۱۳ درجه ، هوای تهران با حد اکثر ٤۰و حداقل ۲۵درجه بوده‌است .

شادباش شاهنشاه به‌رئیس‌جمهوری‌فرانسه

حضرت ژرژ پمپیدو رئیس جمهور فرانسه ـ پاریس

خیلی خوشوقتم که بمناسبت سالروز جشن ملی فرانسه شادباشهای صمیمانه خود رابه آن حضرت ابراز دارم.تندرستی و شادکامی شخص آن‌حضرت و رفاه روزافزون ملت فرانسه را از صمیم قلب آرزومندم .

محمدرضا پهلوی

ملاقات بارئیس ستاد بزرك ارتشتاران

بامداد امروز تیمسار سپهبد هوائی «جیمس‌ادموندسن» جانشین سر فرماندهی نیروهای ضربتی امریکا در دفتر کار تیمسار ارتشبد فریدون جم رئیس ستاد بزرك ارتشتاران حضور یافت و با ایشان‌ملاقات نمود .

دیدار ازآلمان غربی

صبح امروز آقای فرهاد نیکوخواه معاون وزارت اطلاعات بدعوت معاون‌نخست وزیر آلمان فدرال برای یك هفته دیدار از آلمانغربی به این کشور سفر کرد

دراین سفر آقای‌نیکوخواه ازموسسات مطبوعاتی،تبلیغاتی ورادیو وتلویزیونی شهرهای آلمان غربی‌دیدن خواهدکرد

شورایعالی کار

ساعت ۸ و نیم صبح امروز جلسه شورایعالی کار بریاست آقای عبدالمجید مجیدی وزیر کار و امور اجتماعی تشکیل گردید .

در این جلسه آئین نامه حل اختلاف مستخدمین بانکها رسیدگی و مورد تصویب قرار گرفت و مقرر گردید که‌برای تصویب نهائی به کمیسیونهای کار و امور اجتماعی مجلسین ارسال شود .

همچنین کلیات آئین نامه تشکیل سازمانهای کارگری بررسی شد و مقرر گردید که در جلسه آینده نسبت به مواد آن اتخاذ تصمیم بعمل آید .

سالروز وفات حضرت فاطمه زهرا (ع)

روز جمعه بیست و ششم تیرماه مصادف‌است‌با سالروز وفات حضرت فاطمه زهرا علیها سلام بهمین مناسبت بعد از ظهر روز پنجشنبه طی‌مراسمی گورستان جدید تهران که بهشت زهرا نام دارد رسما گشایش‌مییابد

روسای تازه آموزش وپرورش شهرستانها

انتصابات زیر امروز در وزارت آموزش و پرورش صورت گرفت .

آقایان اکبر بحرینی به سمت رئیس‌اداره کل‌آموزش و پرورش زنجان،عباس‌حیدری رئیس آموزش و پرورش‌ساوه احسان عظیمی سجادی رئیس آموزش و پرورش بابل ، حسن هاشمی رئیس آموزش و پرورش نهاوند ،رضاایزدی رئیس آموزش وپرورش کرج قربانعلی ملکی رئیس‌آموزش و پرورش طوالش

منتخبین هیات مدیره کانون وکلای‌دادگستری

دادستان ، معاون اول دادسرای انتظامی وکلا و همچنین رئیس‌معاضدت‌قضائی درجلسه روز گذشته هیئت مدیره کانون وکلای دادگستری انتخاب شدند .

منتخبین عبارتند از :آقایان تقی پروین دادستان انتظامی وکلا، دکتر علی نقی حکمی معاون اول دادسرای‌انتظامی وکلا و احمد صدر حاج‌سید جوادی(دادستان اسبق‌تهران) رئیس معاضدت قضائی

مدارس مکاتبه‌ای بزودی تاسیس میشود

سمینار روسای دبیرستان های دولتی کشور عصردیروز دررامسر بکار خود پایان داد

آقای دکتر نخعی معاون آموزشی وزارت آموزش و پرورش درمراسم اختتام این سمینار گفت که‌بزودی‌مدارس مکاتبه‌ای تاسیس خواهد شد و کسانیکه امکان شرکت‌در مدارس روزانه وشبانه دولتی راندارند میتوانند از طریق مکاتبه به تحصیل ادامه‌دهند

از موجودی شهرداری آبادان رفع توقیف شد

گزارش خبرنگار ما در آبادان حاکیست :

عصر دیروز بدنبال‌تلگرافی که‌از طریق بانك مرکزی تهران بشعبه بانك‌ملی‌آبادان مخابره شد از موجودی های شهرداری رفع توقیف شد و بدینترتیب شهرداری آبادان اجرای برنامه‌های عمرانی شهر را ازسر گرفت .

بانك مرکزی ضمانت شهرداری آبادان رادر مقابل کنسرسیوم نفت به عهده گرفته وایمکار نیز به دنبال عزیمت‌شهردار آبادان‌بتهران و مذاکره با مقامات مربوطه صورت گرفته است .

وزارت بهداری از پزشکان خواست نام داروهای نایاب را اعلام کنند

سخنگوی وزارت بهداری امروز اعلام کرد : از کلیه پزشکان کشور درخواست می‌شود نام داروهائی که دارای ضرورت درمانی بوده وتاکنون وارد کشور نشده و یا در مواقعی از سال کمیاب می‌شود و در کشور مشابه نیز نداشته باشد با ذکر مشخصات و نام مواد موثره آنها را به نشانی اداره کل امور دارو واقع در خیابان ایرانشهر جنوبی شماره ۸۸ ارسال فرمایند تا پس از بررسی برای تامین احتیاجات داروهائی که ضروری تشخیص داده می‌شود اقدام لازم معمول گردد .

پناهگاه تهران ساخته میشود

سازمان مسکن ۱۲۰هزار متر از اراضی قلعه سلیمان خان را به جمعیت شیرو ـ خورشید سرخ استان تهران واگذار کرد .

جمعیت شیرو خورشید سرخ استان تهران بعداز اقدام به لوله‌کشی آب و تامین برق این محل ریل‌کشی فرعی‌به راه‌آهن تهران ـ تبریز را آغاز و پناهگاه بزرگی جهت استقرار مردمی که‌دچارحوادث سیل یازلزله میشوند احداث مینماید .

نمایشگاههای فعالیت ـ های سپاهیان دانش در فرانسه وانگلستان

بزودی در فرانسه‌وانگلستان نمایشگاه هائی از فعالیت‌های سپاهیان دانش‌زن ومردایران تشکیل خواهد شد .

دراین نمایشگاه عکس‌های مختلفی ازفعالیت‌های‌سپاهیان دانش دختر وپسر در روستاها و همچنین نمونه کارهای روستازادگان ایرانی بمعرض نمایش گذارده خواهدشد .

هوای خنك وارد کشور میشود

امروز از دریای سیاه هوای سردی به‌قفقاز ریزش کردوفردا این هوای خنك از طریق شمالغرب بایران‌نفوذ خواهدکرد باین‌ترتیب هوای‌گرم‌و دم کرده تهران تاعصر امروز بیشتر پایدار نخواهدبود .

افزایش گرمای هوای تهران‌در دوروزگذشته معلول عکس العمل هوای گرم کویر بسبب ریزش‌هوای سرداست . علت‌دیگرافزایش درجه حرارت تهران کشیده شدن یك جبهه هوای گرم‌وسوزان ازصحرای سعودی به طرف‌ایران است.

ابری بودن هوا شب ها نیز مزید برعلت استزیرا که ابرمانع تشعشع‌زمین میگردد علت‌افزایش درجه‌حرارت هوای تهران درروز های اخیر همین مطلب‌است.

کاهش حرارت

هواشناسی اعلام کرد که از فردا درجه حرارت سه تاچهاردرجه کاهش خواهدیافت و هوای خنك شمالغرب و شمال مرکز وشمالشرق ایران را دربرگرفته و درهوای جنوب وجنوب شرق نیز اثرخفیفی خواهدگذاشت دیروزحداکثردرجه حرارت تهران چهل درجه وحداقل بیست و پنج درجه بود وامروزنیز حداکثر به‌سی‌و نه درجه خواهد رسید

هواشناسی اعلام کرد که‌صحرای سعودی رطوبت سیستم های هوائی راکه از استوابه طرف شمال‌حرکت میکندگرفته و هوای‌گرم‌و خشك وسوزان بایران میرسد و چون در چندروزاخیر هوای‌گرم کویری باهوای‌سوزان افریقا در آسمان ایران تلاقی کرده‌است روی این اصل صحرا های مرکزی وجنوبی وجنوب شرقی ایران به جهنم سوزانی مبدل گردیده‌است .

ضایعه عالم‌روحانیت

بانهایت تاسف اطلاع حاصل کردیم که حجةالاسلام سیداحمد صفائی استاد دانشکده الهیات و امام مسجد توحید شب گذشته بمرض قلبی درگذشت .

وی ٦۸سال ازسنش میگذشت. تحصیلات مقدماتی را در قزوین انجام داد و سپس در حوزه علمیه قم در محضر حضرت آیت‌الله حائری بکسب معلومات پرداخت و بدرجه اجتهاد نائل شد.

وی دردوره‌های هفدهم‌و هجدهم از طرف مردم قزوین بنمایندگی مجلس شورایملی انتخاب گردید ووظایف ملی و مذهبی خود را در طول عمر بانمر خویش بنحواحسن انجام داد.

ما این ضایعه‌را بعالم روحانیت وخانواده‌فقیدسعید صمیمانه‌تسلیت میگوئیم .

در تصادف تریلی با اتوبوس ۳۰ نفر مجروح شدند

تریلی شماره ۲۹۷۲۸ تهران به رانندگی منصور منصوری ، هنگام عبور از جاده مهاباد ، در کیلو متر ٤ با اتوبوسی به رانندگی احمد سلحشور تصادف کرد .

بنابگزارش خبرنگار ما در مهاباد؛ در این حادثه سی نفر از مسافران اتوبوس زخمی شدند ، مجروحین به بیمارستان شیروخورشید سرخ مهاباد انتقال یافتند .

قابل توجه پزشکان
محترم استان مازندران

کنفرانس ماهانه کلینیکال پاتولوژی ایستگاه تحقیقات پزشکی بابل ساعت۷ ونیم بعداز ظهر پنجشنبه ۲۵تیرماه‌در محل ایستگاه باشرکت جناب آقای دکتر کمال‌الدین آرمین استاد دانشگاه تهران‌دائرخواهد بود بدینوسیله از کلیه همکاران محترم دعوت میشودکه دراین کنفرانس علمی شرکت فرمایند .

ایستگاه تحقیقات پزشکی بابل

درپیشگاه شاهنشاه آریامهر در رامسر

سومین کنفرانس ارزیابی انقلاب آموزشی تشکیل میشود

* مسائل اداری ، مالی ، اقتصادی ، برنامه ریزی ، آموزشی ، تحقیقات علمی، امور دانشجویان وهمکاری دانشگاهها اهم مسائل مورد ارزیابی است

صبح پنجشنبه این هفته کنفرانس ارزش‌یابی کار دانشگاهها‌ومدارس عالی در پیشگاه شاهنشاه آریامهر در رامسر تشکیل میشود .

این کنفرانس طی دوروز ـ که احتمالا جلسه اختتام آن نیز در پیشگاه شاهنشاه آریامهر تشکیل خواهد شد ـ کارنامه دانشگاهها‌و مدارس عالی را مورد بررسی‌قرار میدهد .

فردا آقایان هویدا نخست‌وزیر، علم وزیر دربار شاهنشاهی و دکتر رهنما وزیر علوم و آموزش عالی که بدستور شاهنشاه آریامهر ، اعضای هیئت ماموربررسی‌وارزیابی کار دانشگاهها هستند و نیز کارشناسان و شخصیتهای علمی‌و معاونین و مسئولین وزارت علوم روسای دانشگاهها و مدارس عالی و نمایندگان وزارت آموزش و پرورش و سازمان برنامه‌عازم‌رامسر میگردند .

فرداشب در رامسر شخصیتهای علمی مملکت مقدمات کنفرانس ارزیابی را فراهم مینمایند و کنفرانس صبح روز پنجشنبه در پیشگاه شاهنشاه آغازبکارمینماید.

سابقه کار

در مردادماه ۱۳٤۷ بامر شاهنشاه آریامهر کنگره انقلاب آموزشی در پیشگاه معظم‌له دررامسرتشکیل شد و انقلاب آموزشی بر مبنای منشور انقلاب آموزشی رامسر در دانشگاه ها و مدارس عالی آغاز گردید .

بدستور شاهنشاه آریامهر آقایان نخست‌وزیر ، وزیر دربارشاهنشاهی و وزیر علوم مامور ارزیابی کار دانشگاه ها شدند واولین کنفرانس ارزیابی در آبانماه همان سال در وزارت دربار تشکیل گردید و کار دانشگاهها و مدارس عالی ارزیابی شد .

دومین کنفرانس ارزیابی در اردیبهشت سال گذشته در پیشگاه شاهنشاه در شیراز تشکیل‌شدوپس از پایان ان‌تغییراتی‌در کاردانشگاه ها و مدارس عالی داده شد و این پنجشنبه سومین کنفرانس ارزیابی در پیشگاه شاهنشاه آریا مهر در رامسر تشکیل میشود .

در این کنفرانس کلیه دانشگاه ها و مدارس عالی کارنامه های خودرا در مورد پیاده کردن منشور انقلاب آموزشی رامسر تقدیم می کنند .

در پایان جلسات کنفرانس ، قطعنامه‌ای در مورد تصمیمات‌جدید منتشر میشود و دستورالعمل بعدی دانشگاهها درباره منشور انقلاب آموزشی خواهد شد.

مسئولین دانشگاهها از چندروز قبل ، که تشکیل این کنفرانس‌به آنان‌اطلاع داده شده است‌سرگرم تهیه کارنامه خود هستند .

مقامات علمی مملکت برای این کنفرانس اهمیت بسیارقائلند .

در کنفرانس ارزیابی انقلاب آموزشی مسائل اداری ، مالی ، اقتصادی ، برنامه‌ریزی ، آموزشی و تحقیقات علمی ، امور دانشجویان و همکاری دانشگاهها مورد بررسی قرار میگیرد .

قهرمانان وزنه‌برداری کشور شناخته شدند

* تیمهای‌خوزستان‌ومازندران مقام دوم وسوم را بدست آوردند

سی‌امین دوره‌مسابقات قهرمانی وزنه‌برداری کشور که از چندروز قبل در محل استادیوم سرپوشیده «شهرچای» رضائیه آغاز شده بود عصر دیروز پایان یافت .

در مراسم اختتام مسابقات جمع کثیری از شخصیت های محلی و علاقمندان بورزش حضور داشتند وقهرمانان دسته‌های میان‌سنگین، سنگین‌وزن و فوق‌سنگین‌وزن نیز انتخاب شدند .

در اولین دور در دسته میان ـ سنگین (وزن‌بدن۹۰کیلو) آقایان شاه‌کرم کرم‌زاده از خوزستان با رکورد ۳۸۵ کیلواول،نادر حشمتی از همدان با برداشتن ۳۷۰ کیلو دوم و علی سوداگر از همدان با رکورد ۳۵۲٫۵ کیلو سوم شدند .

در این دسته ۷ نفر از ۱٤ نفر شرکت کنندگان موفق نشدنددر اولین حرکت وزنه‌های درخواستی خود را بلند کنند و درنتیجه از دور مسابقات حذف شدند .

در دسته‌سنگین وزن (۹۰ کیلو تا ۱۱۰ کیلو)آقایان ابراهیم‌پیروی از مازندران با رورد ۳۸۰ کیلو اول ،منصوردهقان‌بار کورد ۳۷۷٫۵ کیلو دوم و ثابت راسخ ازرضائیه با بلند کردن ۳٦۲٫۵ کیلو سوم شدند .

در دسته فوق سنگین (از ۱۱۰ کیلو ببالا) فقط دو نفر شرکت داشتند مقام اول‌این دسته به‌جواد صفائی تعلق گرفت .

وی در این مسابقه موفق شد با رکورد ٤۳۲٫۵ کیلوازحریف خود پیشی گیرد . علی‌اکبر شکراللهی دومین شرکت کننده که‌از خراسان برضائیه آمده بود بار کورد ۳۷۰ کیلو دوم شد .

در مجموع امتیازات تیم های تهران با ٤۸ امتیاز ، خوزستان با ۳۵ امتیاز ، مازندران با ۳۱امتیاز اصفهان با ۲۲ امتیاز ، گیلان با ۱۲ امتیاز و همدان با ۹ امتیاز به ترتیب اول تا ششم شدند .

شب گذشته بمناسبت بیستمین سال تولد دهنوی قهرمان محبوب وزنه‌برداری مجلس جشنی درمحل دانشکده کشاورزی رضائیه برپا شد که در آن جمع کثیری از ورزشکاران و شخصیت‌های محلی حضور داشتند .

ملکه زیبائی جهان ازدنیا فقط یك شوهر میخواهد

(اطلاعات)

ابراهیم صهبا

اولین داوطلب

شاد شد از خبری دنیائی — که نکو روی جهان آرائی
شد زاقبال موافق خشنود — تاج زیبائی عالم بربود
بین خوبان جهان یکتا شد — صاحب جایزه‌ای والا شد
لیك این آلهۀ حسن و جمال — با همه شهرت و زیبائی و مال
فکر و ذکرش همه شوهر باشد — نی‌پی نعمت دیگر باشد
گرچه مشهور بهر کشور شد — طالب « سایه بالاسر » شد
کیست یارب که برد پیغامی — دل بدست آورد از ناکامی
که یکی شاعر شیرین گفتار — که ندارد دل او صبر و قرار
هوس دلبر زیبا دارد — وصل روی تو تمنا دارد
چون تو ای ماه جبین تنهائی — بخدا باب دل «صهبا»ئی
تاکند وصف جمالت شب وروز — بهره گیرد زوصالت شب و روز
هردو چون طالب همسر باشیم — به بود گر زن و شوهر باشیم

بدنبال حرکت‌کوه دریکی از روستاهای بجنورد .

ساکنان ده «چهار برج» کوچ کردند

وحشت‌واضطراب ساکنان‌روستای «چهاربرج‌سفلی »ازتوابع‌شهرستان بجنورد رافراگرفته و غالب مردم این‌سامان‌بعلت‌شکاف های بزرگی که‌درقسمتی از یك کوه‌بوجودآمده است خانه های خود را ترك‌گفته وبدهکده مجاور عزیمت کرده‌اند.

گزارش های رسیده حاکیست: در پنجم اردیبهشت ماه سال‌جاری براثر زمین لرزه شدیدی که‌در این نواحی حادث شد تخته سنك های عظیمی از کوه جداشد وبروی چندین خانه مسکونی غلطید . دراین‌جریان‌دیوار ها وسقف‌چندین خانه مسکونی ترك برداشت‌و در همانموقع‌جریان بفرمانداری‌بجنورد اطلاع‌داده شد . بااقداماتی که به عمل‌آمدشکافهای ایجادشده در دیوار های خانه هاتوسط صاحبان آنهاموقتا ترمیم شدومردم نیز بار دیگر به‌زندگی عادی خود ادامه دادند.

خبرنگار مادر بجنورد گزارش داد: چندروز قبل بار دیگر قسمتی ازکوه به‌حرکت درآمدواین بار دیوار ها وسقف بیش‌ازچهارده‌خانه شکاف برداشت‌و خسارات سنگینی ببارآورد.

مذاکرات خط لوله نفت درلندن آغاز میشود.

رادیو آنکارا اطلاع داد :هیئت ترکیه که در موضوع نقل نفت ایران به بندر اسکندرون وارد مذاکره خواهدشدامروز استانبول را بسوی لندن ترك کرد . رئیس اداره سازمان های بین‌المللی ترکیه در وزارت امور خارجه که در راس این هیئت به لندن رفت طی ملاقات‌بامخبرادیو تلویزیون ترکیه اظهار داشت برای شرکت در قسمت دوم مذاکرات شرکت های صادر کننده نفت دراروپاعازم لندن‌میباشد قسمت اول مذاکرات هفته گذشته پایان یافت و این مذاکرات با شرکت های عضو کنسرسیوم نفت ایران بعمل آمد. ساختمان خط لوله‌کشی برای نقل نفت ایران از اهواز تا اسکندرون موضوع مذاکرات لندن‌را تشکیل میدهد .

عراق ، دولت شوروی را خشمگین ساخت

مجله اکسپرس چاپ پاریس‌در آخرین شماره خود که امروز به تهران رسیده نوشته است: مسکو که از اقدام اخیر رهبران عراق‌در بازداشت کمونیست های عراقی خشمگین شده تصمیم گرفته‌است که از کردها علیه دولت بغداد پشتیبانی کند .

ملامصطفی بارزانی رهبر کرد های عراق درخواست کرده است که کرکوك بعنوان پایتخت کشور خودمختار ، کردستان ، که قرار است در داخل جمهوری عراق تشکیل شود انتخاب شود .

کرکوك مرکز تاسیساتی نفتی‌عراق است که‌سالانه درآمدنفتی آن از بابت بهره‌مالکانه به سه میلیارد فرانك بالغ میشود .

عراقی‌ها و کردها پس از۹ سال جنك تصمیم گرفتند که در شهر کرکوك سرشماری شود تا تعداد کردها و اعراب این شهر که‌جمعا بالغ بر٤۵۰ هزار نفر هستندتعیین شود .

این سرشماری تقریباجنبه‌رفراندوم خواهد داشت و ساکنان کرکوك عرب بودن یاکردبودن خودراتائید خواهند کرد . نتیجه این رفراندوم که احتمالا درماه اکتبر صورت خواهد گرفت سرنوشت کرکوك راتعیین خواهد کرد .

هم‌اکنون شهر کرکوك بدو قسمت تقسیم شده و هریك ازدو اردوگاه سعی میکنند اقلیت هارا بطرف خود جلب کنند .

دولت عراق هم‌اکنون اسقف سالخورده ۱۲۵ هزار نفرازآسوری های کلدانی ساکن کرکوك‌را که‌از مدتها قبل بطور تبعید درنیویورك زندگی میکرد به‌عراق دعوت کرده و استقبال باشکوهی از وی بعمل آورده است .

اینك اسقف آسوری‌ها بعنوان قدردانی از دولت عراق به‌نفع‌بغداد وارد مبارزه شده است .

ولی کردها نیز بنوبه خود باصد هزار ترکمن مسلمان برضد اعراب ائتلاف کرده‌اند .

رئیس اداره ساختمان آموزش و پرورش

عبدالنبی حسین زاده به سمت رئیس اداره ساختمان آموزش و پرورش استان خوزستان

نیکسون نتوانست «گرل‌فرند» ۳٦ سال پیش خودرا بشناسد

واشنگتن ـ یونایتدپرس ـامروز نیکسون در کاخ سفید ضیافتی به افتخار هم‌کلاسی های سابق خود در دوران تحصیل تشکیل داد ولی نتوانست خانمی را که درزمان تحصیل مدت شش سال دوست او بوده بشناسد . دراین‌مجلس‌ضیافت نیکسون که خیلی سرحال بود ، گفت در دوران تحصیل‌یك‌دانش‌جوی افراطی و تندرو بوده‌وطرفدار رقصیدن دانشجویان در محوطه کالج بود .

نیکسون گفت ۳٦سال قبل‌که من مدرسه‌میرفتم طرفداری‌از رقصیدن محصلین در محوطه کالج یك کار افراطی بود . درست مثل استعمال هروئین در دانشگاه هاروارد .

نیکسون بعد از پایان‌حرفهایش با «بروبچه‌های» دوران تحصیل خوش‌وبش کرد و «بروبچه‌ها» که حالا همه‌شان بیشتر از پنجاه سال دارند و در دوران تحصیل نیکسون را «دیك» صدا میزدند این بار با احترام اورا آقای رئیس جمهوری خطاب میکردند . نیکسون وقتی‌با خانم «جیل‌جاب» روبرو شد ، نتوانست اورا بشناسد . در حالی که وی قبل از آنکه نیکسون با همسر فعلی خود آشنا شود مدت ٦سال دوست اوبود .

خانم «جیل‌جاب» گفت من‌نیکسون جوان را دوست داشتم زیرا او «پسر درخشانی» بود و علاوه براین او پسر تندخوئی بود یکبار موقعی که بوسیله تلفن باهم صحبت می کردیم او عصبانی شد و گوشی تلفن را محکم زمین گذارد .

خانم «جیل» گفت رئیس جمهوری آدم بزرگی است اماگذشت‌سالها هنوز نتوانسته یکی از اختلافات مارا حل کند و آنهم اختلاف در مسائل سیاسی است . من هنوزهم طرفدار حزب دمکرات هستم .

نقشه یك یهودی ایرانی برای صلح اعراب واسرئیل

سان‌فرانسیسکو ـ آسوشیتدپرس «آبی‌ناتان» یهودی ایرانی معروف که مخالف سیاست دولت اسرائیل و طرفدار آشتی‌دادن اعراب و یهودیان است امروز گفت : سیاستمداران بزبانی حرف میزنند که برای مردم مفهوم نیست .

«آبی‌ناتان» که چندی قبل بدون اجازه دولت اسرائیل‌بایك‌هواپیمای کوچك به قاهره رفت تاتقاضای صلح کند گفت باپولهائی که در اروپا و آمریکا و افریقاجمع کرده قصد دارد یك کشتی بنام شالوم «صلح» خریداری کند و آن رادر دریای مدیترانه در نزدیکی کشور های عرب و اسرائیل مستقرسازدو از داخل آن با کمك ۲۰ نفردیگر که برای مردم مفهوم نیست . برنامه‌هائی بزبان‌های عربی، عبری انگلیسی و فرانسه برای اعراب‌و یهودیان پخش کند و در آن‌ها طرفین را بصلح و دوستی دعوت نماید .

امریکا نسبت به طرح صلح شوروی خوشبین است

واشنگتن ـ یونایتدپرس ـمقامات رسمی امریکا امروز با خوش‌بینی و احتیاط درمقابل گزارش‌های مبنی بر اینکه شوروی‌طرح‌مهمی‌برای استقرار صلح در ویتنام تهیه کند عکس‌العمل نشان دادند . سخنگوی وزارت‌خارجه امریکا گفت ما از هرگونه طرحی‌که به استقرار صلح در هندوچین کمك کند استقبال می‌کنیم .

وی گفت طرح‌شوروی هنوزبدست ما نرسیده و باین دلیل وی نمیتواند از نقشه‌ای که هنوز ندیده پشتیبانی کند .

فیلم‌های مشترک

برای ایران چه فایده‌ای دارد؟

یك تهیه کننده معتبر: بدلیل وجود امکانات در خارج تهیه فیلم های مشترك ضروری است

فیلمسازان ایران درباره فیلم های مشترک نظر میدهند

اخیرا موجی از فیلم‌های‌مشترك ایران و کشورهای خارجی وارد بازار شده است و تعداد روز افزونی از این‌سری فیلم‌هادردست تهیه است . در عکس صحنه‌ای از یکی ازفیلم‌های مشترك ایران و ترکیه بنام سرزمین دلاوران دیده می‌شود که در آن پوری بنائی ، جهانگیر غفاری وفخرالدین‌شرکت دارند .

فردین : فیلم مشترك برای‌ماسم است

- تهیه فیلم‌بصورت مشترك چه فایده وانری می‌تواند درسینمای کشور ما داشته باشد ؟
- تهیه کنندگان و هنر - پیشگان ایرانی دراین راه چه عایدشان‌می - شود ؟
- چرابرای‌تهیه فیلم‌مشترك، بیشتراز کشور ترکیه استفاده میگردد در حالیکه از نظر تکنیك وبازار فروش ترکیه‌به هیچوجه قابل مقایسه‌با ایران نیست ؟

.. این‌هامسائلی‌بود که‌سئوال‌گونه در مقاله هفته گذشته ما (درباره فیلمهای مشترك) مطرح گردید و طی چند روز گذشته مورد بحث محافل سینمائی‌بود .

در آن مقاله از تهیه‌کنندگانی چون مهدی‌میثاقیه‌و دکتر کوشان که‌فیلم‌هائی در ترکیه در دست تهیه دارند و فردین و سه‌کمدین معروف سینمای‌ایران متوسلانی‌گرشا وسپهرنیا ،که قرار است فیلمی مشترك با کشور ترکیه بسازند ، یادشده بود ودر پایان مقاله اشاره باین مسئله که نظر فیلمسازان و هنرپیشگان را نیز منعکس خواهیم کرد .

یکی ازمعتبرترین تهیه کنندگان سینمای ایران که در حال حاضر دوفیلم سینماسکوپ و رنگی در ترکیه‌جلوی دوربین دارد،اینگونه بررسی و اظهارعقیده میکرد: :

«فیلم باید در کشوری ساخته شود که عوامل وداستان در آنجا مساعد ومناسب باشد. دراینصورت فیلم خوب از آب‌درمی‌آید وگرنه کشور فرق نمی‌کند . شما فکر می‌کنید اگرما مثلا درهالیوودفیلم بسازیم خیلی عالی میشود ؟ بهیچ وجه اینطور نیست !

*** ۲۰ سال عقب‌تر**

تکنیك سینمای ترکیه بطور متوسط ۲۰سال ازما عقب‌تراست. برای مثال باید بگویم که آنها برای ناطق فیلم هنوز از نوارهای معمولی که‌روی ضبط‌صوت گذاشته میشود در حالیکه (سینکرون) کردن با این نوار ها کار بسیار مشکلی است و معمولا حرکت‌لب هنرپیشه باناطق فیلم تطبیق نمی‌کند .

اولین فیلم سینماسکوپی هم‌که شما در مقاله‌اتان به‌آن اشاره کرده بودید ،بوسیله ما درترکیه ساخته میشود .

در حالیکه اکثر شهرستان های ترکیه اصلا«لنز» اسکوپ‌ندارند . وبهمین جهت‌نمی‌توانند فیلم‌سینما سکوپ نشان بدهند . البته فیلم سازان ترکیه می‌خواهند امکانات فنی بیشتری داشته باشند ولی محدودیت ا رزی وجوددارد ودولت نمی‌گذارد. دولت نمی‌خواهد ارز ازکشورش خارج شود. پس‌اجازه نمی‌دهد دستگاه های‌لازم را وارد کنند .

آنها حتی در مورد فیلم‌رنگی خام بشدت دچار محدودیت هستند مثلا اگرفیلمی ده‌پرده تخمین‌زده شود .دولت فقط‌اجازه ورود ده پرده فیلم خام می‌دهد. باین‌ترتیب دست‌وبال فیلمساز کاملا بسته است وباید حداکثر دقت را در تهیه صحنه ها بنماید . چون اگر مجبور شود همانند کشور ما هر پلان را چندین‌بار تجدید کند ، آنوقت برای نصف‌فیلم، فیلم خام خواهد داشت .

در مقابل چه کرده‌اند

این تهیه کننده معروف به توضیحات خود اینگونه ادامه‌داد: «ولی آنهادر مقابل چه کرده‌اند تادر مضیقه قرار نگیرند . فیلم‌سازان تمام زورشان را روی‌هنرپیشه ها گذاشته‌اند . هنرپیشه ها بدل‌ندارند. تمام تمرینات را خود هنرپیشه انجام می‌دهدو باین‌ترتیب وقتی فیلم می‌گیرند بهیچوجه‌هنرپیشه اشتباه نمی‌کند که احتیاج‌به فیلمبرداری مجدد داشته باشد و فیلم بی‌خود هم حرام نمی‌شود.

درست است که آنها ضعف تکنیك دارند . ولی آنها در مقابل زحمت بسیار کشیده تماشاگر را عادت داده‌اند که‌از فیلم‌توقع‌داستان وبازی خوب داشته باشد و به‌تکنیك توجه نکند. بهمین جهت‌اگرفیلمی دارای‌داستان وبازی خوب‌بود بدل‌تماشاگر می‌نشیند وهمین برایش کافی است .

ماچه داریم- آنها چه‌دارند؟ آنها داستان و هنرپیشه بحد کافی دارند در حالیکه ما چهارتا مرد و پنج‌تازن‌داریم واز این نظر در مضیقه‌ایم.

اکثر فیلمهائی که ما بصورت مشترك می‌سازیم داستان تاریخی دارد و طبیعتا احتیاج بسیار به سیاهی لشگر و مهمتر از آن اسب .

ما در جنوب که اصلا اسب نداریم . اسبهای شمال هم‌درواقع یابو هستند و زورکی راه میروند. چون اسب خوب نداریم سوارکار خوب هم نداریم . متاسفانه هنرپیشه های ما هم‌نمی‌روند یاد بگیرند . در ترکیه حتی سیاهی لشگر ها بخوبی سواری می‌دانند .

*** مساعدت دولت**

از نظر استفاده از آثار باستانی و تاریخی و تهیه دکور و فیلمبرداری تمام اماکنی که ارزش ملی‌دارد، دولت‌ترکیه حداکثرمساعدت را به فیلمسازان مینماید . اجازه می‌دهدبطور رایگان‌از اینگونه اماکن برای فیلم خوداستفاده کنند ، درحالی که درکشورما بهیچوجه‌این مساعدت به فیلمسازان‌نمی - شود .

-پس آنها آثار باستانی وتاریخی ازاینگونه امکانات دارند. ما نداریم .

-آنها سوار و سوارکار دارند -ما نداریم .

آنها مناظر خیلی خوب و سرسبز دارند که ما در کشورمان نداریم . چه‌کسی بکشور ما می‌گوید گل و بلبل در حالیکه ما نه گل داریم نه‌بلبل .همه‌اش خشك وفاصله‌شهرها همه‌اش بیابان است . در حالیکه درترکیه همه جا سرسبز و زیبا و برای‌فیلمبرداری بسیارمناسب است.

-آنها پول برای دکور ندارند - ما داریم . به آنها میدهیم .

-آنها تکنیك خوب‌ندارند - ما در اختیارشان میگذاریم.

ومسئله دیگر که بسیار مهم است وجود فخرالدین است . او برای فیلمهای تاریخی وقهرمانی شاهکار است . فخرالدین اصلا یك آکروبات است . نرمش و قدرت ارائه حرکات عجیبی‌دارد . از (بدل)هم‌بهیچوجه استفاده‌نمی‌کند. هیچکدام از هنرپیشه های‌ما نمی‌توانند کارهای اورا انجام‌دهند ودر عین حال بسیار منظم است . بطورکلی هنرپیشه های ترك‌بسیار مرتب و منظم هستند و چون‌خیلی دقیق کار میکنند و همانگونه که اشاره رفت هرپلان را بدون‌تکرار میگیرند . بنابراین هر فیلم ظرف بیست روز به‌پایان می‌رسد .

پس ما از هنرپیشه های زن خودمان استفاده می‌کنیم که در مقابل فخرالدین بازی‌کنند .

*** دستمزد**

بهترین کارگردان ترکیه‌بیست هزار تومان و بهترین فیلم - بردار دوازده هزار تومان دستمزد می‌گیرد .

فراموش نکنید که کارگردان های ترك اکثرا تحصیلکرده و

بقیه درصفحه ۱۰

شرکت مکالئوم ایران
سفارشات تلفنی میپذیرد
کف پوش
کاغذ دیواری
محصولات شیمیائی ساختمان
تلفن ۶۰۰۳۵
نمایشگاه مکالئوم جمعه‌ها تا یك بعد از ظهر بازاست

۲×۳=۶
۳۳۴۶
۲۴۰+۸۰=
۷+۲=۹
۱+۳=۴
شما مغازه دارید
سوپرمارکت دارید
رستوران دارید
داروخانه دارید
..... دارید
..... دارید
Aster
CASH REGISTER
هرطورحساب کنید تهیه یک
صندوق حساب اتوماتیك
آستر
بنفع شمااست
باقیمتهای غیرقابل رقابت
نماینده انحصاری صندوق حساب آستردرایران شرکت پاپیتال
خیابان شاه ساختمان آلومینیوم طبقه دوم شماره ۲۰۱ تا ۲۰۹
تلفن ۶۱۲۱۲۵-۶۵۲۴۲

شب‌نشینی انجمن فارغ‌التحصیلان دانشگاه‌ها
در هتل ونك
پنجشنبه اول مرداد ماه برگزار خواهد شد
برای تهیه بلیط از ساعت ۱۷ تا ۲۰ بدفتر انجمن واقع در خیابان آناتول‌فرانس شماره ۷ مراجعه فرمائید .
تلفن ۴۲۶۶۶

مژده به‌اهالی خوزستان ومناطق گرم جنوب
کولر کریر
مخصوص مناطق گرمسیر
کولر «Desertmaster» تنها کولری است که پس ازسالها آزمایش و تحقیق مخصوص مناطق گرم ومرطوب جنوب ساخته شده ،تا ۵۲ درجه سانتیگراد گارانتی میشود ودرگرمترین نقاط جنوب مرغوبیت خودرا ثابت نموده است
Carrier
نماینده انحصاری - شرکت شعله خاور
تخت جمشید. چهارراه بهار تلفن های ۴۵-۷۵۶۱۴۱

از امشب در سینماهای
بیامی آستارا
تیفون سلینا ایران آسیا مارلیك
اوپنورسال اروپا سیلوانا و مونت کارلو
«فریبا خاتمی» زیبای سینمای فارسی درکنار «عارف» خواننده نسل‌جوان دراثری شیرین وپرماجرا شمارا مسحور میکنند
ساقی
فیلمی بکارگردانی: جمشید شیبانی
باشرکت: فریبا . عارف . میری . رضوان
محمد شیرازی . پیمانه . هاله
محصول استودیو پلازا
همزمان باتهران درشهرستانهای‌زیر:
(مشهد : سینماهای فردوسی - هما) (آبادان : سینماهای سهیلا - کیهان) (شیراز : سینماهای پارس - پارموانت)
(اصفهان: سینماهای نقش جهان - مهر - همایون)

گروه سینماهای مترویل ایفل رویال سانترال پولیدور
و...درایوین سینماونك
از امشب نمایش میدهند
نمایش در درایوین سینما ورستوران سینما ونك بزبانهای‌فارسی وانگلیسی دریك زمان
آنها مردانی بودند خشن ، بیباك واز جان گذشته ... آمده بودندکه غرب وحشی را فتح نموده وپایه‌های تمدن‌جدیدی‌رابنا کنند
کرك داگلاس/رابرت میچام/ریچاردویدمارك
در فیلمی بکارگردانی . اندرومك‌لاگلن
راهی بسوی غرب پاناویژن-رنگی
"THE WAY WEST"
باشرکت : لولاآلبرایت - سالی‌فیلد - کاترین‌جاستیس.
محصول یونایتدآرتیست

دونومیست
رجمه : اسداله آقائی

اروپای کمونیست وسرمایه‌داری در راه سازش بزرگ

هرگز شوروی مانند امروز مایل به‌سازش در اروپا نبوده است

روسها و رفقایشان در پیمان‌ورشو، در این ایام نسبت به کشورهای عضو پیمان‌ناتو بطورغیر معمول روی خوش نشان میدهند آنها در مذاکرات خصوصی با مقامات غربی مانند دوستان قدیمی رفتار میکنند و سعی دارند مسائل ناراحت کننده گذشته فراموش شود و حتی گاهی از روش های ناجور آلمان شرقی ، نوعی‌عذرخواهی بعمل می آورند .

در ملاء عام از این هم فراتر میروند و در پایتخت های غربی سیلی از اعلامیه های دیپلماتیك گوناگون که لحن بسیار ملایمی دارند ، براه انداخته‌اند . اعلامیه وزیران خارجه کشور های عضو پیمان ورشو که اخیرا در بوداپست اجتماع کرده بودند ، در نرمی‌و ملایمت از همه اسناد مشابه قبلی جلوتر رفته است .

*** آمریکا و کانادا**

این اعلامیه حاوی پیشنهادات جدیدی خطاب به غرب درباره کنفرانس امنیت اروپا میباشد.

لحن «ظریف» اعلامیه (چنانکه یکی از سخنگویان ناتو توصیف میکند) و اینکه اعلامیه ذکر شده فقط سه هفته بعداز کنفرانس وزیران خارجه ناتو در رم صادر میشود مسئله‌ای نیست که تنها پایتخت های غربی را تحت تاثیر قرارداده باشد .آنچه که‌ازاعلامیه بوداپست بمیزان زیادی موردتوجه متخصصان قرار گرفته آن است که از مقداری امتیازات جدی با عبارات مودبانه صرفنظر شده‌است.

مسلما اجتماع وزرای خارجه‌ناتو دررم منتظر دریافت امتیازی مهم از جانب پیمان ورشو بود .

بدین معنی که قدرتهای پیمان ورشو صریحا این اصل راپذیرند که در هرکنفرانس امنیت‌اروپائی کشور های ایالات متحده امریکا و کانادا بایدشرکت داشته باشند. حالا ظاهرا روسها دریافته‌اند که پروژه آنان در مورد تشکیل کنفرانس امنیت اروپا بمورد اجرا گذارده نخواهد شد ، مگر اینکه از اصرار خود دایر به عدم‌شرکت امریکا و کانادا در این کنفرانس دست‌بردارند ، درباره‌پیشنهادجدید دوم بوداپست احتیاج زیادی به سخن گفتن نیست . پیشنهاد دوم حاکی از آن است که به برنامه مذاکرات کنفرانس امنیت‌اروپائی مسائل مربوط بفرهنك،تکنولوژی و همکاری اقتصادی ومالی شرق و غرب نیز اضافه شود .«همکاری فرهنگی» البته میتواند بمعنای مسافرت آزاد ساکنان شرق وغرب به کشور های یکدیگر و تبادل افکار و اطلاعات که بخودی خود واقعا جالب توجه است ، باشد.ولی علاوه بر این «همکاری فرهنگی»ـ چنانکه یکی از مقامات رسمی‌ناتو بیان کرد ـ میتواند بمعنای‌افزایش تعداد هنرپیشگانی که از شرق‌به غرب و یا بالعکس میروند ، نیز باشد .

دو مسئله مهم دیگر که‌دربیانیه بوداپست بدانها اشاره شده نظرها را بسوی خود جلب کرد :

قبول یك برنامه انعطاف پذیر ازجانب اعضاء پیمان ورشوو اعلام آمادگی آنان برای شرکت در مذاکرات مقامات مختلف که وظیفه آنها هموار کردن راه موافقت شرق و غرب چه در اولین کنفرانس امنیت و چه درکنفرانس های بعدی ، خواهد بود. این موضوع در واقع پیشنهاد اولیه روسها را که بموجب آن فقطیك کنفرانس و یکبار برای همیشه درخواست شده بود اصلاح کرده است .

مقامات کشور های غربی با اعلام آمادگی طرف کمونیست برای مذاکره بخاطر کاهش‌قوای نظامی در اروپا ، شدیدا تحت تاثیر قرار گرفته‌اند . مسئله کاهش قوا ، برای آزمایش اینکه آیا روسیه علاقمند بمذاکرات‌جدی است یانه ، عمدا در اعلامیه رم گنجانده شده بود . البته نتیجه آزمایش قاطع نبود .

اعلامیه بوداپست درباره«کاهش قوای خارجی که در کشور های اروپائی مستقر شده‌اند» صحبت‌می کند ، در حالیکه ناتو به کاهش متقابل و متعادل تمام قوای مستقر شده در اروپای مرکزی علاقمند است . در هر حال روسها میل دارند این مسئله در کنفرانس امنیتی و بواسطه مقامات درجه‌اول مورد مذاکره قرار گیردنه آنطور که قدرتهای ناتو پیشنهاد میکنند در جلسات ماقبل کنفرانس .

شوروی ها با این روش‌ـبانشان دادن منطق و ملایمت «ارزان» در رابطه با غرب ـ ، بدون اینکه دست و پای خود را درجائی بند بکنند ، آیا دول مردد اروپای غربی بپای میز کنفرانس کشانده نخواهند شد ؟ مسلما این مسئله یکی از هدفهای شوروی است . روسها ممکن است بکمك «ویلی برانت » نیز بشتابند . بنا بنوشته یك مجله غربی‌موسوم به«کوئیك» طرحی که ویلی برانت در مورد قرار داد عدم توسل بزور پیشنهاد کرد و در مسکو مورد مذاکره قرار گرفت ، انتقادات بسیاری‌را علیه وی برخواهد انگیخت .زیرا در این طرح امتیازات آشکاری از جانب آلمان غربی بشوروی‌داده شده است . بهمین سبب اخیرا ویلی برانت شرط امضای قرار داد عدم توسل بزور با شوروی‌را حصول موافقت رضایتبخش‌درمورد برلن ، قرار داد . این شرط‌جدید بدون شك تا حدودی بعلت‌تاخیر در شروع مذاکرات رسمی آلمان غربی و شوروی در مسکو ، به میان آمده است .

خاور میانه

از طرف دیگر ، اگر از بین بردن وضع سیاسی نا استوار کنونی در آلمان از نظر روسها یك مسئله تاکتیکی مهم تلقی‌می شود بعلت مشکلاتی است که شوروی بدانها دچار است : از قبیل جدال با چینیها ، بحران اقتصادی داخلی . همه اینها روسها را برآن میدارد که در جستجوی سازشی در اروپا باشند . بدوعلت ذکر شده باید علت سومی رانیز اضافه کرد : درگیری پرهزینه‌و طولانی شوروی در خاور میانه .

از مدتها قبل ، مخصوصا بعد از برخورد نظامی در مرزهای‌چین و شوروی آشکار بود که‌شوروی از برخوردهای سیاسی و نظامی‌در اروپای شرقی و خاور دوربسختی ناراحت و نگران است . ازآنجا که چین برای شوروی مسئله‌ای حل ناشدنی است ، این‌کشور می بایستی در وهله اول در صدد معامله با غرب برآید .

ایالات متحده آمریکا ،بریتانیا و فرانسه آماده انجام چنین معامله‌ای با شوروی هستند بشرطی که مجبور نباشندامتیازات غیر قابل قبولی درباره برلن‌غربی و یا حق حاکمیت آلمان ،بدهند.

ایستادگی این کشور درمورد دو موضوع ذکر شده مسئله‌ای نیست که از وفاداری آنها به متحد آلمانی خود سرچشمه گرفته باشد . برای سه کشور بزرك غربی بطور فوق العاده‌ای خطرناك است که تقسیم آلمان را دربرابر نسلهای آینده آلمان دائمی جلوه بدهند .

اگر موافقت با روسها درداخل این محدودیت کاهش وخامت اوضاع اروپا و لذا صرفه‌جوئی‌های مالی را بدنبال داشته باشدآرزوی همه است . یك چنین موافقتی مسلما عقب کشیدن قوای نظامی را از اروپا مطرح خواهد کرد.

*** اروپای شرقی**

با وضع نا مطمئنی که‌شوروی در اروپای شرقی دارد بعید است که این کشور به عقب نشینی عمده نیروهای خود تن در دهد. ولی بیرون بردن عده محدودی‌از نظامیان مسئله دیگری است .

حوادث مجارستان در ۱۹۵٦و چکسلواکی در ۱۹٦۸ بروشنی نشان داد که روسیه تصمیم قطعی دارد کنترول مطلق خود را بر اروپای شرقی حفظ کند . این حوادث هم چنین نشان داد که شوروی قدرت و قابلیت آن را دارد که بسرعت نیروهای خودرا بجانب غرب به حرکت درآورد . ضمنا این احتمال وجود دارد که آنها از انتقال مثلا ۳۰ لشکر خود از اروپا به مرزهای چین خوشوقت شوند .

این انتقال نیرو هر قدر هم کوچك باشد از طرف کشورهای غربی مورد استقبال قرار خواهد گرفت ، بخصوص که بعدازسال ۱۹۷۱ نیروهای امریکا در اروپا کاهش خواهد یافت .

اگر اتفاق پیش بینی نشده‌ای روی ندهد ، احتمال داردمذاکرات درباره کاهش محدودقوای نظامی در اروپا ، آغاز شود . این‌مسئله تشکیل کنفرانس امنیت اروپائی‌را برای دول غربی قابل قبول تر خواهد ساخت .البته با تشکیل کنفرانس امنیت اروپا نباید کسی تصور کند که عصر تازه‌ای‌آغاز می‌شود . هر موافقتی با روسها باید برمبنای حفظ تعادل قوای کنونی استوار باشد .

مسائل روز و مفسران جهان

از : لوموند

رومانی :

یک پیروزی برای سیاست مستقل ملی

بدنبال مذاکرات طولانی ودشواری که گاهی جنبه طوفانی وتهدید آمیزی بخودمی‌گرفت سرانجام قرارداد دوستی و کمك متقابل شوروی ورومانی در بخارست امضاء شد .

این‌قرارداد که دو سال پیش در سال ۱۹٦۸ تهیه شده قرار بود توسط لئونید برژنف‌امضاء شودولی‌دبیر کل‌حزب‌کمونیست شوروی یك‌روز قبل ازعزیمت‌هیئت‌نمایندگی آن کشور به بخارست «رسما »به‌بیماری «گریپ» دچار شد و در مراسم امضای آن شرکت نکرد .

دردو سال گذشته رهبران کرملین پیوسته رومانی را تحت فشار قرارداده ومی‌کوشیدند زمامداران بخارست‌راوادار کنند ازیك سو درسیاست خارجی آن کشور که بعقیده آنها زیاد جنبه «ناسیونالیستی» داشته تغییراتی بدهند و از سوی دیگر در قرارداد جدیدبرای تایید وابستگی بخارست به‌مسکو مواد جدیدی بگنجانند .

اکنون بنظر میرسد که رومانی گواینکه دربرابر شوروی روش ملایم‌تری‌اتخاذ کرده ولی‌بدرخواستهای شوروی دراین‌مورد تن‌در نداده است .

در زمینه سیاست بین‌المللی : مسئله چین کمونیست ، همکاری نزدیك رومانی با سازمان اقتصادی اروپای شرقی و پیمان ورشو ، هماهنگی روش بخارست‌باکشورهای سوسیالیستی دیگر و بحران‌خاورمیانه‌اساس اختلافات دو کشوررا تشکیل میدهد .

بطوریکه میدانیم رومانی تنها کشور سوسیالیستی اروپااست که پس از جنگ ژوئن ۱۹٦۷ روابط خودرا بااسرائیل قطع نکرده‌است . بعلاوه توسعه روابط رومانی‌با آلمان غربی در سالهای اخیر بیش‌از پیش مقامات شوروی‌راخشمگین میکرد .

چائوشسکو در عین‌حال که ظاهرا امتیازاتی برای طرف قائل شده‌اصول‌سیاست خارجی‌خود را حفظ کرده‌است .

رئیس‌جمهوری رومانی در عین حال که‌از عواقب اختلافات بین شوروی وچین کمونیست برای آینده سوسیالیسم اظهار تاسف‌میکند به سیاست موازنه خود بین پکن و مسکو ادامه میدهد ومعتقد است که اگر اختلافات شوروی و چین‌بمرحله خطرناك برسد رومانی می‌تواند نقش موثری به نفع هردو طرف ایفاء کند .

رومانی ظاهرادر مورد«کرملین» ـسازمان اقتصادی‌اروپای شرقی ـ حسن نیت بیشتری به خرج‌داده وامتیازاتی برای شوروی قائل شده‌است . از جمله اینکه رومانی‌حاضرشده است در بانك‌سرمایه گذاری‌سازمان‌اقتصادی کشورهای سوسیالیستی سهیم شودودراواخر ماه ژوئن گذشته دوقرارداد اقتصادی مهم‌بین دو کشور برای مدت پنجسال امضاء شده است .

درمورد پیمان ورشو ، رومانی ظاهراحاضر شده‌است در مواقع معینی‌به نیروهای کشور های‌عضواجازه‌بدهد که در خاك آن کشور دست‌به‌مانور های‌نظامی بزنند .

درمورد خاورمیانه دولت رومانی بدون آنکه سفیر خودرااز تل‌آویو فرا خواندروش خشن‌تری نسبت‌به‌اسرائیل اتخاذ کرده‌است .

درمورد توسعه روابط‌آلمان غربی‌ورومانی نیز امروزه جای هیچگونه گله و شکایتی وجود ندارد زیرا خود شورویها نیزپس‌ازروی کارآمدن سوسیال دموکراتها مناسبات نزدیکتری با«بن» برقرار کرده‌اند .

بطوریکه گفته میشود بزرگترین‌موفقیت چائوشسکو دراین‌است که قرارداد دوستی وکمك متقابل شوروی ورومانی براساس قراردادی که هیجده ماه قبل پاراف شد امضاء گردیده‌است .

باین ترتیب مسئله مسئولیت متقابل کشورهای عضوپیمان تنها به مواردی که صحبت‌از یك هجوم «امپریالیستی »باشد محدود می شود .با اینحال غیبت‌لئونیدبرژنف درمراسم امضای‌قرارداد رومانی و شوروی‌در محافل‌سیاسی به‌عنوان‌نارضائی‌مقامات کرملین ازسیاست مستقل رومانی تلقی شد و گفته میشود که بیماری دبیر کل حزب کمونیست شوروی جبهه « سیاسی» داشته ودارای‌مفهوم خاصی است .

از : ابزرور

ترجمه : پرویز ایرانزاد

دنیای فراموش شده دوگلاس‌هیوم

انگلستان از «حادثه سوئز» درس نگرفت!

دوگلاس هیوم ، با اعلام‌نظرات خود برای نقش بریتانیا در مسایل جهانی دهه ۱۹۷۰ نیاز مبرم بوجود «ارتباط و هماهنگی» در سیاست خارجی انگلیس را پیش کشید .. اما در زمان کنونی سیاست خارجی انگلیس تاچه‌پایه«مرتبط وهماهنك» است ؟ هیوم گفت رسیدگی به‌این مهم راوجهه همت خود قرار خواهد داد .

با تایید و تاکید بر روی این مسئله که «اتحادیه ناتو» در راس جدول «مهم»ها برای‌سیاست‌خارجی انگلیس قرار دارد وزیر خارجه انگلیس ، آنگاه ، به توصیف‌نقش مستقل انگلیس ، در سه منطقه مهم پرداخت : شرق سوئز، خلیج فارس و آتلانتیك جنوبی .

پیشنهادات هیوم در ایفای « نقش حساس » در خلیج فارس ، بشدت از طرف ایران ، عربستان سعودی و کویت مورد مخالفت قرار گرفته است .

در زمینه‌سیاست خارجی‌انگلیس در خاوردور ، هیوم ، محتاطانه درباره ارزش‌ابقای نیروهای‌انگلیس در این منطقه سخن گفت . اما اگر نگهداری این نیروها دراین منطقه نیز با اشکال و دشواری روبرو گرددچه روی می‌دهد ؟اولین تهدید برای امنیت منطقه ممکن است از طرف ظهور چریك‌هابعمل آید . و همچنانکه تجربه آمریکا در ویتنام نشان می‌دهد این نه‌تنها یك جنك از نوع پر خرج خواهد بود . بلکه پیروزی در این جنك نیز با دشواری صورت خواهد گرفت و این سئوال همچنان بی‌پاسخ خواهدماند : آیا انگلیس واقعا آمادگی درگیری دارد ؟

وزیر خارجه‌انگلیس‌وهمکارانش ظاهرا از حادثه سوئز ودردسرهای ویتنام جنوبی در دهه گذشته‌اندرز و تجربه‌یی نیاموخته‌اند .

بی‌پرده می‌توان‌گفت که‌افزایش نفوذ شوروی در آتلانتیك جنوبی و اقیانوس هند ممکن است «تنها تهدید بزرك» از برای کشتیرانی‌و نیروی بحریه انگلیس بر روی این آبها بشمار آید. انگلستان برای آمادگی خویش نسبت به‌این تهدید ، باید یك پایگاه دریایی در «لیمونس تاون»بسازد و مبادرت به این بشرطی عاقلانه و بسوداست که باور کنیم جنك احتمالی آینده مانند جنك گذشته بر روی آبها نیز تمرکز فراوان خواهد یافت . بعلاوه ، اگر افزایش نفوذدریایی شوروی را در دو منطقه یاد شده، یك تهدید جهانی نسبت به ناوگان تجارتی بریتانیا به‌حساب آوریم بر انگلستان است که حجم واندازه ناوگان سلطنتی خود را افزایش دهد .

وزیر خارجه‌بریتانیادر برشمردن رئوس عمده سیاست‌خارجی‌انگلیس به مسئله روابط انگلیس باآفریقا بویژه آفریقای جنوبی را اهمیت زیاد قائل شد . زیرا اکنون‌مسئله فروش یا عدم فروش اسلحه به آفریقای جنوبی از اهم مسائل در دست رسیدگی وزارت خارجه انگلیس است . اکنون که مسئله فروش اسلحه به آفریقای جنوبی مطرح است‌سیاست خارجی‌انگلیس باید روشن کند که وارد معامله شدن با آفریقای جنوبی و تامین نیازمندی های سلاحی آنان آیا اصولا به سود بریتانیا هست یا نه ؟ جروبحث بر سر مسئله نوع سلاحهایی که آفریقای جنوبی خواستار آنست و بسیاری مسایل دیگر هیوم را به کسی مانند کرده است که‌بیشتر و در عالم مقررات دنیایی برای‌خود ساخته اما در دنیای واقع آن دنیا را گم کرده است .

این عکس نخستین ملکه زیبائی‌یك‌کشور کمونیستی است

ملکه زیبائی چکسلواکی نخستین کشور کمونیستی که درمسابقات ملکه زیبائی جهان شرکت نمود .

در مسابقه انتخاب ملکه زیبائی جهان سرانجام تاج افتخار برسر ملکه زیبائی «پورتوریکو» قرار گرفت و برخلاف پیش‌بینی های قبلی ملکه زیبائی نخستین کشور کمونیستی جهان که‌در مراسم امسال‌شرکت کرده‌بودشکست خورد .

دوشیزه «کریستینا هازالوا» از چکسلواکی که بپای فینال رسیده بود ولی از رقیب پورتوریکوئی خود شکست خورد .

انتخاب ملکه زیبائی طبق معمول ضمن مراسم ویژه‌ای انجام‌شد .هنگامی که‌انتخاب زیباروی پورتوریکوئی بعنوان ملکه زیبائی جهان اعلام شد عده‌زیادی از اتباع کشورهای امریکای جنوبی که در این مراسم‌شرکت‌داشتند باکفزدن های شدید نسبت بوی ابراز احساسات کردند

ملکه زیبائی‌جدید به ماجرا های فضائی بیش از هرچیز دیگرعلاقمند است . بعقیده او «ورنرفن براون» دانشمند آلمانی‌الاصل امریکابزرگترین مرد جهان است زیرا او با ساختن موشك «ساتورن ـ ۵» به بشریت امکان داد که کره ماه را تسخیر کند .

«مینی ژوپ» خداحافظ!

«میدی» طرفداران‌زیادی پیداکرده‌است

«میدی» برخلاف‌میل آقایان سراسر اروپا را فرا گرفته است

«ایوس سن‌لوران» مبتکر میدی ودامن های بلند سرانجام بمخالفان خود پیروز شد وبی‌شك‌پیراهن های‌دامن بلند در زمستان آینده جای «مینی ژوپ»را خواهد گرفت.

اکثر خیاطخانه‌های‌معروف پاریس دامن های کوتاه را محکوم کرده‌اند .تنها ازطرف خیاطخانه «پیرگاردن» یك در امیدبروی «مینی‌ژوپ»بازمانده است . بااینحال دامنهای‌بلند برخلاف تمایل باطنی بسیاری ازخانمها واکثریت آقایان‌جای خودرابعنوان‌مد سال‌گرفته‌اند وتلاش طرفداران «مینی» بیهوده خواهد بود .

مد سازان پاریسی می ـ خواهند در زمستان آینده با مد های تازه خود زن جدیدی بوجود بیاورند و طرفداران «مینی» خواه ناخواه باید خود را به قیافه زن روز درآورند.

مبارزه دامنهای بلند با «مینی‌ژوپ» برای نخستین بار در زمستان سال گذشته آغاز شد و دراین نبرد پیراهن‌های بلند مغلوب شدند ولی این‌بار سالن های مد از تمام امکانات خود برای پیروزی در این مبارزه استفاده کرده‌اند .

در نمایشگاه مد لباس های زمستانی «پیر گاردن» مینی‌و میدی در کنار یکدیگر قرار دارند ولی لباس های دامن بلند«گاردن»کاملا تازگی‌دارد. این‌خیاطخانه در مد زمستانی خود بیشتر به «دوپیس» توجه کرده است .

«سن لوران» که پیوسته‌در زمینه مد انقلاب بزرگی برپا میکنددر مورد مد جدیدلباس های پائیزه و زمستانی می‌گوید :

مسئله مهم‌در مد های‌جدید تنها بلند کردن دامن هانیست بلکه «خلق کردن» یك‌تصویر و نیم رخ جدیدی است که زن را بکلی تغییر میدهد بدون آنکه اورا پیرتر و یا زشت‌تر نشان بدهد .

مد لباس های پائیزی و زمستانی «سن لوران» عموما بلند است که به مقتضای سن و سال کسانی که آنها را می‌پوشند از زیر زانو شروع شده‌تا قوزك پا میرسد . سن‌لوران طبق‌معمول پارچه‌بیشتر لباس‌های خودرا از «جرسی» انتخاب کرده و کلاههای‌زنانه بار دیگر در مد جدید نقش بزرگی دارند .

«مارك بوهان» مدیر خیاطخانه«کریستیان‌دیور» نیزدامن های بلند را برای بانوان مدپرست عرضه کرده ولی مانتو های «ماکسی» جای‌خود را به مانتو هائی که تا ماهیچه پا میرسدداده‌اند. «بوهان»مبتکر پیراهن «ژیپسی»بود کاملااین مد را کنار گذاشته است . خیاطخانه «کورژ»نیز دامنهای بلند را برای لباس های پائیزه و زمستانی خود انتخاب کرده است .

او میگوید : «تصور می‌کنم که تحول بزرگی در زمینه مد باید صورت گیرد . این تحول ازهرطرف که باشد مهم نیست بشرط آنکه پایه های محکمی داشته و یك شبه نباشد . تنها ترس‌من این است که مد های جدید آنطور که مشتریان خواهان آن هستند تازه و «جوان» نباشد .

«کورژ» بطور کلی پارچه های‌تیره‌تری را برای مدلباس های جدیدانتخاب‌کرده است.

«انگارو» ازنظر یك هنرمند و نقاش به «مد» توجه دارد و می‌گوید «ما در زمینه مد در آستانه یك تحول بزرگ قرار گرفته‌ایم . باید یك زن جدید ومحیط تازه‌ای‌بوجودبیاوریم. من میخواهم بنوبه خود کاری کنم که بلندی دامن ها و خود لباس فراموش‌شود ودر درجه اول شخصیت زن مورد توجه قرار گیرد.»

در خیاطخانه «نیناریچی»، «ماکسی‌ژوپ» به اندازه های مختلف وفقط کوتاهترین‌دامن اروی زانومی‌رسد، نیناریچی مد زمستانی خود بیشتر از مد روسی الهام گرفته است.

عبور از پنج قاره

دولت محافظه‌کار طرفدار افزایش حقوق ملکه الیزابت‌انگلستان است

بتازگی در انگلیس درمورد ٤۷۵ هزار لیره‌ای که همه ساله مالیات دهندگان انگلیسی به عنوان حقوق به ملکه خودشان پرداخت می کنند مبارزه‌ای درگرفته است.

حقوق ملکه انگلیس در سال ۱۹۵۲ در ٤۷۵ هزار لیره تثبیت شده ولی الیزابت دوم عقیده دارد با تورم‌پول که در تمام دوران سلطنت وی گریبانگیر مردم انگلیس است این مبلغ کفاف مخارج او را نمی کند .

برای نخستین بار در اوایل سال جاری مسیحی‌پرنس فیلیپ شوهر ملکه فریاد اعتراض خود را بلند کرد و اعلام داشت که این حقوق کفاف مخارج ملکه رانمیدهد.

اکنون از طرف دولت محافظه‌کار «ادوارد هیث» کمیسیونی از نمایندگان مجلس تشکیل شده است تا میزان حقوق ملکه را بالا ببرند ولی از هم‌اکنون بیش از بیست نفر از نمایندگان کارگر پارلمان با این امرمخالفت می کنند و میگویند که علاوه بر ٤۷۵ هزار لیره انگلیسی حقوق سالانه دو میلیون لیره دیگر برای هزینه‌های‌متفرقه پرداخت میشود . برای صرفه‌جوئی‌از هزینه‌های زایدممکن است ملکه به کاخ کوچکتری نقل‌مکان کند .

اکنون ۳۱٤ نفر در کاخ ملکه به کارهای مختلف اشتغال دارندملکه‌وهمسرش‌وفرزندانشان رویهم ۲۸اتومبیل و ۱۱ راننده دارند . نمایندگان حزب کارگر اصراردارند که مخارج زاید فرعی تقلیل یابد .

فرانس‌سوآر

رکورد بوسه شکسته شد

رکورد طولانی‌ترین بوسه همشکسته شد . دو زن و مرد جوان آلمان شش ساعت‌تمام لب برلب گذاشته و بدون کوچکترین وقفه‌بمدت ٦ساعت همدیگر را بوسیدند و باین ترتیب رکورد بیسابقه‌ای به وجود آوردند .

قهرمانان این رکورد «پترـ پارفیت» و«شیلارمل» بودندکه هردو دانشجوی دانشگاه مونیخ‌هستند .دانشجوی پسر ۲۰ساله و دانشجوی دختر ۱٦ ساله است .

آنها قبلا همدیگررا نبوسیده بودند و از این کار قصد لذت بردن نداشتند بلکه برای جمع آوری پول بیك بنگاه خیریه باین «کار خیر» اقدام کردندو رکورد سابق‌راکه صد ویك دقیقه بود شکستند.

مرگ معتادین درامریکا

تعداد معتادان به موادمخدر که براثر اعتیاد از اول ژانویه ۱۹۷۰درشهر نیویورك‌مرده‌اند به ۵۰۱ نفر رسیده است . ۸۱تن‌ازاینها تین‌ایجربوده‌اند . یعنی کمتر ازبیست ساله‌ها و این‌رقمی وحشتناك‌است .

دیلی اکسپرس

هرگز مرده‌ای باین سالمی نبوده است !

یك آقای لندنی ۲۵ ساله هرگز ماجرای سیاه مستی خود را ا زیاد نخواهد برد . او وقتی که‌ازعالم مستی‌خارج شد خود را در سردخانه یك بیمارستان یافت .

آن شب جوان لندنی آنقدر الکل به معده خود سرازیر کرده بود که‌وسط راه در کنار پیاده‌رو نقش‌زمین شد و بنظر میرسید که روح او از تنش جدا شده است . بیدرنك اتومبیل نعش کش از راه رسید . مامورین «جسد» او راداخل کیسه‌ای کرده و بسردخانه بیمارستان حمل کردند تا درسر فرصت بخاك سپرده شود .ولی خوشبختانه یکی‌از پزشکان متوجه شد که جسد تکان میخورد

او می گوید : وقتی سر کیسه را باز کردم سخت‌دچار شگفتی شدم زیراتا آن‌موقع «هرگز مرده‌ای باین سالمی ندیده بودم» بلافاصله «مرده» بدفتر بیمارستان انتقال یافت و پس از یك فنجان قهوه حالش کاملا بجاآمد وبسوی خانه خود براه افتاد .

اورور

رکورد ۴ در ۱۰۰ متر پسران ایران ۳ر۶ ثانیه شکسته شد!

درطول برگزاری مسابقات شنای قهرمانی استخرهای تهران

ورزش

- طول دو هفته گذشته تابحال سه رکورد ملی کشور ترقی‌داده شده است
- **در مسابقات شنای قهرمانی استخر های تهران ۳۸ تیم شرکت کرده‌اند**
- روزهای ۲۷ و۲۸ تیرماه مسابقات شنای انتخابی استان مرکز نیر در تهران انجام خواهد شد

بعد از ظهر روزگذشته درنخستین روز مرحله نهائی مسابقات شنای قهرمانی استخرهای تهران ، جمعا نه مسابقه انجام شد که گذشته از مسابقات انجام شده قهرمانان تیم‌ملی شنای ایران در رشته ۱۰۰×۴ متر امدادی رکودگیری کردند و پس از این رکورد گیری ۳ر۶ ثانیه‌بهترین رکورد شنای چهارصد متر پسران کشور شکسته شد . رکورد تازه ۴ دقیقه و ۳ر۶ ثانیه است . سال‌پیش در همین رشته دوبار رکورد ایران شکسته شده بود . بار نخست در مسابقات قهرمانی کشور و بار دوم‌در کشور رومانی که تیم ملی شنای ایران برای مسابقه به آن کشور رفته بود .

چهار شناگری که دیروز رکورد ۱۰۰×۴ متر امدادی تیمی‌راشکستند به ترتیب عبارت بودند از قدرت شیرازی ، فریدون عناوین ، حسین مجیدی و حیدر شنجانی که از میان این چهار تن شنجانی شنای صدمتر خود را زیر مدت زمان یکدقیقه‌یعنی ۵۸ ثانیه شنا کرد و زمانهای بدست آمده سه تن دیگر اندکی بیش از یکدقیقه بود .

*** سه رکورد تازه ایران**

این رکورد جدید شنای کشور ، سومین رکورد تازه‌ای که طول دو هفته گذشته حاصل شده است . دو رکورد جدید قبلی در رشته‌های صد متر پروانه پسران و کرال پشت دختران بود که رکورد تازه پسران را شهرام آذرفر بدست آورد و ژیلا آیروم بجا گذارنده تنها رکورد تازه دختران بود . رکورد قبلی صد متر کرال پشت دختران ایران یکدقیقه‌و ۲۹ر۹ می‌باشد .

امروز در دومین روز مسابقات شنای قهرمانی استخرهای تهران ، یك رکوردگیری دیگر نیز در رشته ۲۰۰×۴ متر امدادی انجام خواهد شد . و چهار شناگری که امروز برای بدست آمدن‌رکورد جدیدی در ۲۰۰×۴ تلاش خواهند کرد ،حسین مجیدی ، حیدر شنجانی ، قدرت شیرازی و اصغر تاجیکی هستند . دیروز برای انتخاب چهارمین نفر تیم امدادی شنای ۲۰۰×۴ یك مسابقه بین شهرام آذرفر ، جوشن‌پوش از خوزستان و اصغر تاجیکی انجام شد که نفر اخیر زودتر از دو حریف خود به خط‌پایان مسابقه‌رسید و برای عضویت در تیم ۲۰۰×۴ که امروز رکوردگیری خواهد کرد ، انتخاب گردید .

*** ۳۸ تیم در مسابقات استخرها**

امسال رویهمرفته تلاشی که در کار شنا چه در سطح قهرمانان ملی و چه در مورد انجام مسابقات و فعالیتهای سودمند در این رشته انجام میگیرد واقعا بیش از سال‌های گذشته است . چه گذشته ازرکورد های جدیدی که مرتب در کادر ملی بدست می‌آید ، برگزاری همین مسابقات شنای قهرمانی استخر های تهران واقعا تلاشی است چشم گیر و تحسین‌انگیز خصوصا اینکه هدف عمده گذشته از بوجود آوردن تلاش بیشتر در بین شناگران تهران،یافتن چهره‌های جدید و امید برای تیم‌ملی است . و فدراسیون شنای کشور بهمین منظور درمورد کیفیت شرکت تیمهای شرکت کننده در مسابقات فینال شنای‌قهرمانی استخرهای‌تهران در آخرین لحظه تغییر داد و به‌جای شرکت چهار تیم برنده مسابقات چهارگانه نواحی ، درتمام استخرهای تهران برای شرکت در دور نهائی مسابقات دعوت بعمل آورد .

بدون‌شك شرکت ۳۸ استخر در مسابقات شنای قهرمانی استخر های تهران ، حاکی از هیچ چیز مگر استقبال بی‌حد از این تصمیم دوم فدراسیون شنا نیست .

در نه رشته‌ای که مسابقات‌آنها دیروز انجام شد، اکثرا در هریك از رشته‌ها،حداکثر شرکت کننده ممکن یعنی سی‌نفر حضور داشتند و بهمین جهت مسابقات رشته‌هائی که شرکت کنندگان آنها بیش از ده نفر بود ، در دوپاسه دسته انجام شد که با رکوردگیری از نفرات هریك از دسته‌ها درپایان بامحاسبه رکورد ،نفرات اول‌تا ششم هر رشته شناخته‌می‌شدند .

امروز در دنباله‌مسابقات شنای ۲۰۰×۴ پسران ، شش مسابقه دیگر گذشته از مسابقات شیرجه وواترپلو ، در ۱۰۰ متر پروانه پسران ، ۱۰۰ متر کرال پشت پسران ، ۲۰۰ متر قورباغه ، ۲۰۰ متر کرال سینه ، ۵۰ متر کرال پشت دختران ، ۱۰۰×۴ مترتیمی پسران ، ۲۰۰ متر قورباغه‌دختران و۵۰×۴ آزاد تیمی دختران انجام خواهد شد.

*** مسابقات واترپلو**

مسابقات واترپلو که نهز ۹ استخر در آن شرکت کرده‌اند، ظهرها از ساعت یازده ونیم وبطور دوره‌ای برگزار خواهد شد .پس از مسابقات شنای قهرمانی استخر های تهران ، در روزهای ۲۷و۲۸ تیر ماه مسابقات شنای انتخابی استان مرکز نیز جهت شرکت تیم شنای استان مرکزی در مسابقات قهرمانی کشور انجام خواهد گردید.

نتایج مسابقات دیروز شنای قهرمانی استخرهای تهران ازاین قرار است

۱۰۰ متر قورباغه پسران (۳۰ نفر)

۱- حسین بلبل‌پور با زمان‌یك دقیقه و۲۴ر۳ ثانیه از اقبال ۲- محمود سلیمی بازمان یکدقیقه و ۲۴ر۵ ثانیه از شهرری ۳- علی رمضانی بازمان یکدقیقه و ۲۴ر۶ ثانیه از معینی.

*** ۵۰متر پروانه دختران (۶ نفر)**

۱- آن‌رومن از کلوب‌امریکائیهابا زمان ۴۵ر۲ ثانیه ۲- لسلی‌بادواز کلوب امریکائیها با زمان ۴۶ر۵ ثانیه ۳-سوزان راچ‌از ایران‌امروز بازمان ۵۴ر۵ ثانیه .

*** ۱۰۰ متر کرال سینه دختران (۱۰ نفر)**

۱- شیرین فیروز آبادیان از کلوب امریکائیها با زمان یك دقیقه و ۲۵ر۶ ثانیه ۲- دلتاکین از کلوب امریکائیها با زمان‌یك دقیقه و ۲۶ر۹ثانیه ۳- هلن‌عناویم از نفت بازمان یکدقیقه و۳۴ر۶ ثانیه .

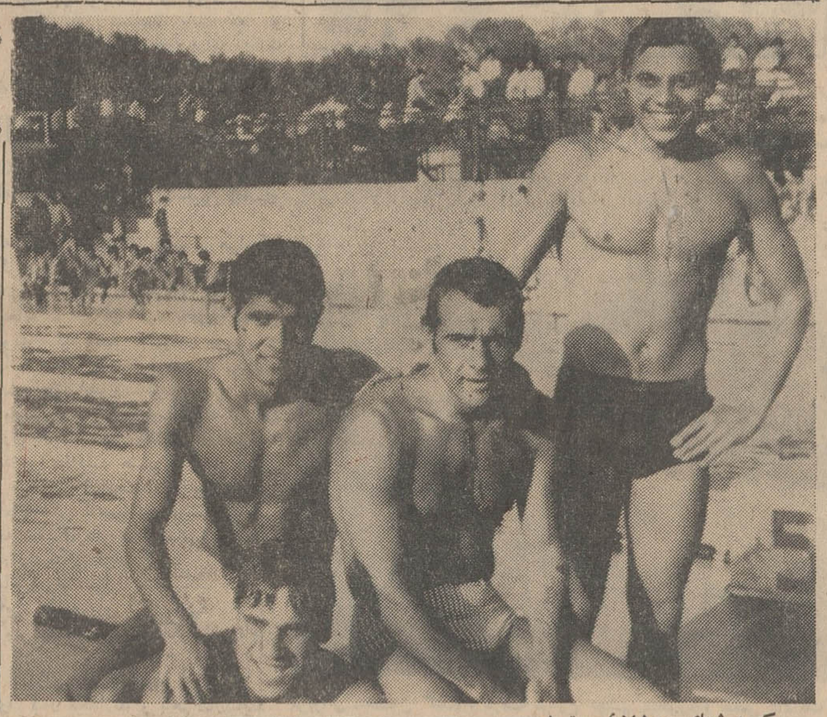

رکورد شنای ۱۰۰×۴ متر پسران تهران روز گذشته درتنها رکوردگیری ملی که انجام شد ۳ر۶ ثانیه شکسته شد و رکورد تازه‌ای برابر با ۴ دقیقه و ۳ر۶ ثانیه بدست آمد. چهار رکورد شکن دیروز از راست بچپ این‌ها بودند. فریدون عناوین ، حیدر شنجانی ، قدرت شیرازی و نفر نشسته حسین مجیدی .

*** ۱۰۰ × ۴ متر امدادی پسران (۱۰ تیم)**

۱-امجدیه بازمان ۵دقیقه و ۲۲ر۶ ثانیه ۲- نفت بازمان ۵ دقیقه و۲۹ر۵ ثانیه ۳- شهرری‌با زمان ۵دقیقه و۴۸ر۵ ثانیه .

*** ۱۰۰ متر قورباغه دختران (۱۴ نفر)**

۱- گلرخ معززی‌از امجدیه با زمان یکدقیقه و ۳۸ر۱ ثانیه ۲- عصمت صالحی از شبانه روزی فرح بازمان یکدقیقه و ۴۵ ثانیه ۳- لسلی فیروز آبادیان از کلوب امریکائیهابازمان یکدقیقه و۵۳ر۴ ثانیه .

*** ۵۰ × ۴ مختلط پسران (۱۵ نفر)**

۱- جمیل خاتم از نفت بازمان ۳دقیقه و۳ر۳ ثانیه ۲- جوادمتقی از امجدیه بازمان ۳ دقیقه و۳ر۵ ثانیه ۳- حمید اسدی ازشهربانی با زمان۳دقیقه و۵ ثانیه .

*** ۱۰۰ متر آزاد پسران (۳۰ نفر)**

۱- جهانگیر افتخار از نفت با زمان یکدقیقه و۷ر۴ ثانیه ۲- عبدالرضا مجیدپور از امجدیه با زمان یکدقیقه و۸ر۹ ثانیه ۳- حمید اسدی از شهربانی بازمان یکدقیقه و۹ر۹ ثانیه .

*** ۸۰۰ متر پسران (۲۹ نفر)**

۱- اکبر تاجیکی با زمان ۱۲ دقیقه و۵۳ ثانیه۲- شهرام‌سلطانی بازمان ۱۲ دقیقه و۵۸ ثانیه ۳- محسن قاسمی بازمان ۱۳ دقیقه‌و ۶ ثانیه.

چلو کباب «نایب»

تجریش «خیابان سعدآباد» افتتاح شد .

آژانس جهانگردی مهاجری وشرکاء یک برنامه جالب

۴۴ روزه ممالك متحده آمریکا و اروپا تقدیم میدارد

نیویورك (۹ روز) بوفالو و آبشار نیاگارا (۴ روز) شیکاگو (۴ روز) دنور (۳ روز) سانفرانسیسکو (۴ روز) لوس‌آنجلس (۷ روز) لاس‌وگاس(۳روز) میامی(۵ روز) واشنگتن (۴ روز) لندن (۶ روز)
حرکت از تهران ۱۴ مرداد و۴شهریور قیمت ۱۱۶۳۲۰ ریال
شامل : بلیط هواپیما - هتلهای‌درجه‌یك‌واستاندارد با حمام اختصاصی - صبحانه گردش در شهرها با اتوبوس لوکس - ورودیه‌ها - انتقال از فرودگاه بهتل وبالعکس . راهنمای فارسی زبان

SWISSAIR

باهمکاری شرکت هواپیمائی سوئیس ایر

آژانس جهانگردی مهاجری وشرکاء
خیابان ویلا - شماره ۳ تلفن : ۶۸۲۴۲

برای یك زندگی کاملاً مرفه

درماه به‌چه مبلغ پول نیاز دارید

یکهزار تومان ؟
دوهزار تومان ؟
سه‌هزار تومان ؟

بانك پارس

یك عمر ماهی ۴ هزار تومان

بدارندگان یکی ازحسابهای : تأمین آتیه - تعاون خانواده وحساب سفر جایزه میدهد

آگهی مناقصه

سازمان زمین شناسی کشور یك دستگاه تورنت بااگزسترو وسائل مربوطه را از طریق مناقصه خریداری مینماید . طالبین شرکت در مناقصه میتوانند مشخصات و شرایط شرکت در مناقصه رااز دفتر سازمان زمین شناسی واقع در خیابان‌فرودگاه مهرآباد جنب سازمان نقشه‌برداری دریافت وپیشنهادات خود را تاساعت۱۰ صبح‌روز شنبه ۱۷ مرداد ماه ۴۹ بدفتر سازمان تحویل ورسید دریافت نمایند . پیشنهادات واصله درساعت ۱۱ صبح همانروز بازو قرائت خواهد شد . م‌الف ۴۱۸۵ ۱-۲

آگهی از شرکت سهامی تلفن ایران

شرکت سهامی تلفن ایران از هرگونه ناراحتی که درنتیجه برگردان کابل طبعا متوجه مشترکان محترم میشود قبلا تاسف خود را ابراز داشته و بدین وسیله باطلاع میرساند ، قسمتی از کابلهای منطقه زیر :

۱- شمالابه کوچه باشی .
۲- شرقا به کوچه عودلاجان
۳- جنوبا به خیابان بوذرجمهری
۴- غربا به‌خیابان ناصرخسرو

بعلت ضرورت فنی از تاریخ ۴۹ر۴ر۲۷ برگردان میشود و ناگزیر اختلالاتی بمدت ۴۸ ساعت در ارتباط تلفنی مشترکان محترم روی خواهد داد . م‌الف ۴۱۷۰ شرکت سهامی تلفن ایران

جنرال استیل

اولین یخچال ساخت ایران

دراندازه‌های ۵-۶-۷-۹و۱۱ فوتی

دوربین ایزوپاك آگفا
با یك کاست فیلم آگفاکولور ۶۰۰ ریال فقط

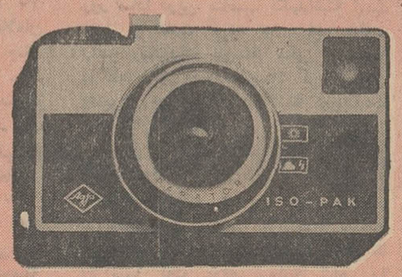

با دوربین
ایزوپاك آگفا
خیلی آسان بهترین
عکسها را بگیرید

AGFA GEVAERT

Agfacolor
فیلم آگفاکولور
جلوه‌گر رنگهای طبیعی
وبرای هرنوع دوربین

۵۵ سال خاطرات هیجان انگیز پیرمرد آذربایجانی

۲۰ سال گروهبان ارتش فرانسه بودم...

بیشرفتهای چشمگیری که ایران در سالهای اخیر داشته، باعث شد که بوطن بازگردم

*** در جنگهای آسیای جنوب شرقی وجنگ دوم جهانی شرکت داشتم !...**

فریدون پیرمرد ۷۳ ساله آذربایجانی سالها پیش وقتی که هیجده سال بیشتر نداشت

راهی خارج شد و سرانجام پس از گذراندن ۵۵ سال پرحادثه و پرخاطره، شوق دیدار وطن و عزیزان اورا وادار به بازگشت کرد و «فریدون» بمیان بستگانش بازگشت . آنچه در زیر باستحضار خوانندگان عزیز میرسد خاطرات ۵۵ سال پرحادثه فریدون است که برای خبرنگار اطلاعات در خوی تعریف کرده است .

عزیمت به ترکیه

پانزده ساله بودم که مادرم را از دست دادم ، یکسال بعد پدرم نیز بسرای باقی شتافت ومن با خواهر کوچکم تنها ماندم ، آن زمان «خوی» مثل امروز نبود ، حصارهای بلند در گرداگرد شهر چهره دیگری باین سرزمین بخشیده بود . بواسطه اختلافاتی که کدخدای ده «بدل آباد» با پدرم داشت ، مارا اذیت و آزار میکرد من و خواهر کوچکم سه سال تمام رنجها را تحمل کردیم ولی در سال سوم ، آنچه را که ازپدر بمن ارث رسیده بود ، فروختم ، از محل وجوهی که بدین طریق بدستم آمد ابتدا دیون پدرم راپرداختم و بعد با ۱۲ تومانی که برایم مانده بود ، شش تومان آن را به خواهرم دادم و ۳ تومان دیگر رابرای کسب اجازه خروج بحاکم آنزمان خوی سپردم، خواهرم پیش یکی از اقوام ماند و من در حالیکه ۳ تومان بیشتر در جیب نداشتم راهی کشور ترکیه شدم.

ورود به ارتش فرانسه

۲ سال تمام در «ترکیه» دریك کارخانه کار میکردم وپولی که بدست می‌آوردم فقط شکمم را سیر میکرد . از ترکیه عازم فرانسه شدم . چون تازه بیست سالم شده بود ، باستخدام ارتش فرانسه درآمدم . خدمات دوران نظامی‌گری من در ارتش فرانسه در کشورهای لائوس ، ویتنام و کامبوج که آن زمان تحت الحمایه دولت فرانسه بودند طی شد هنگام خدمت من در ارتش فرانسه ، جنگ فرانسه واستقلال طلبان عرب آغاز شدو در یکی از روزهای جنگ پای راستم هدف گلوله قرار گرفت ولی پس ازبستری شدن دربیمارستان بهبودی یافتم .چندسال بعد زمانی که سخت بیمار شده بودم ، طبل های جنگ دوم جهانی بصدادرآمد و فرانسه زیرپای سرباران اس . اس لرزید باشکست فرانسه از قوای آلمان ، من همراه عده‌ای از افراد ارتش فرانسه به انگلیس رفتم ، در آنجا مارا به جبهه‌های جنگ متفقین وقوای آلمان در خاورمیانه اعزام داشتند ، روزهای سخت و پرمشقت ما باپایان یافتن جنگ دوم جهانی خاتمه یافت ومن مجددا عازم فرانسه شدم ، بیست سال خدمت در ارتش فرانسه و گذراندن روزهای مصیبت بارجنگ روح و جسم را فرسوده کرده بود بهمین جهت از دولت فرانسه تقاضای بازنشستگی کردم ، پس از صدور حکم بازنشستگی ، به لائوس رفتم و به زراعت برنج پرداختم . در «لائوس» با زنی ازدواج کردم و هم‌اکنون نیز از او سه پسر و دو دختر دارم .یکی از پسرانم خلبان نیروی هوائی فرانسه است و دیگری درنیروی دریائی این کشور خدمت میکند درلائوس روزهای آرامی را می‌گذراندم ، اما یاد ایران وخاطرات دوران کودکی یکدم راحتم نمی گذاشت ، هرروز که می گذشت شوق دیدار وطن در من شدت میبافت ، اماوقتی قصدم رابا همسرم در میان گذاشتم او باپیشنهادم مخالفت کرد . بناچار او راطلاق دادم و تنها عازم وطن شدم .

«فریدون» از سالهای پرخاطره خود سخن میگوید .

اشك شوق

وقتی وارد ایران شدم ، ازاین همه پیشرفت و ترقی در شگفت گردیدم آن روز ،شهر خوی با حصارها محافظت میشد . خان بازی و چپاولگری رواج داشت و شب‌ها برای جلوگیری از ورود دزدان و اشرار درهای حصارهارا می‌بستند،اما امروز وقتی به این همه ترقی و پیشرفت که تحت توجهات پدر تاجدارم شاهنشاه آریامهر بدست آمده مینگرم ، اشك شوق از دیدگانم جاری می گردد و احساس غرور میکنم در دیار غربت اگر بهترین وسائل آسایش در اختیار انسان باشد ، هیچگاه احساس خوشبختی نمی‌کند ، حتی تصمیم داشتم ، اگر بابازگشتم به ایران موافقت نشود ، از مقامات دولتی وطنم تقاضای کمك کنم .ولی بحمدالله این توفیق بمن دست داد که قبل از مرك وطن آباد و پیشرفته‌ام را ببینم .

اکنون باحقوق مستمری که دولت فرانسه از طریق بانك ملی برایم میفرستد روزگار میگذرانم ، قبلا در ده «بدل آباد» (محل سکونتم) زمین و خانه داشتم ولی پسر خواهرم املاکم را فروخته است وگویاشرط فروش این بوده است که با بازگشت من به ایران معامله فسخ شود و زمین و ملکم باهمان بهای فروش ، بمن باز گردانده شود.

خبرنگار ما در گزارش خود افزوده است : بازگشت فریدون به ایران مورد توجه مقامات استانداری آذربایجان غربی قرار گرفته و قرار است ازوی مصاحبه‌ای در تلویزیون رضائیه بعمل آید.

پیرمرد ۷۵ ساله: زنم میگوید . توهمسر ایده‌آل من نیستی ..!

پیرمرد ۷۵ ساله‌ای بنام عباس «پسندیده» بامراجعه به شورای داوری اهواز ، از همسر ۱۸ ساله‌اش زهرا شکایتی تسلیم اعضای شورای داوری کرد .

عباس دراین شکایت نوشته است : یکسال پیش بازهرا که ۱۷ سال بیشتر نداشت عروسی کردم . درآغاز زندگی ما بخوشی میگذشت و من احساس خوشبختی میکردم ، اماچندی بعد ،غیبت های مکرر زهرا و دیرآمدن اوبخانه مرانگران کرد وقتی تحقیق کردم متوجه شدم که او باپسرعمویش که همسر قبلی وی بوده‌است مجددا روابطی دارد . و دیدار آنها در منزل پدر زهرا صورت میگیرد وقتی جریان را بازهرا درمیان نهادم علنا اعتراف کردکه من مرد ایده‌آل او نیستم و تصمیم دارد باپسرعمویش ازدواج کند ، از آن پس زهرا هرچه بیشتر از من دوری کرد و حتی غذایش را نیزتنها صرف میکرد ، چون فوق‌العاده به‌زهرا علاقمند هستم و بهیچ قیمتی حاضر نیستم اورا از دست بدهم ، بناچار ازدست او و پسرعمویش بشورای داوری شکایت کرده‌ام تابه‌زندگی ازهم‌پاشیده من‌سروسامانی دهند . «زهرا» همسر عباس نیز به شورای داوری احضار شد ، تابا حضور وی شکایت همسرش مورد رسیدگی قرار گیرد . زهرا به اعضای شورای داوری گفت : «عباس» مرتبا مرا اذیت میکند قبلا در این مورد چندبار ازدست‌وی شکایت کردم واو هربار تعهد داد که دست از آزار و اذیت من بردارد ولی به‌تعهدش عمل نکرد ومن‌ناچار به‌خانه پدرم پناه‌بردم .

آقای آذری رئیس حوزه ۲ شورای داوری اهواز از این‌زن و شوهر خواست که اختلافات خودرا کنار بگذارند و باهم کنار بیایند.

در «فخرآباد» شهریار ۴۴۰ گرم تریاك کشف شد

مامورین ژاندارمری «جوقین - شهریار» از مرد ۶۵ ساله‌ای بنام حمدالله هاشمی مقدار ۴۴۰ گرم تریاك کشف کردند .

خبرنگار ما در بیارك شهریار گزارش داد : قبلا در بارهٔ فعالیت حمدالله هاشمی گزارش هائی‌به پاسگاه ژاندارمری جوقین رسیده بود و سرانجام روز گذشته گروهبان یکم محمودی رئیس پاسگاه با مراجعه به دهکده «فخرآباد» ، محل سکونت حمداله هاشمی ، رفت واز منزل وی ۴۴۰ گرم تریاك بدست آورد . قاچاقچی همراه پرونده تحویل دادسرای کرج شد .

صندوق بانك صادرات را بااخطار قبلی خالی کردند

«صاحبخانه عزیز اندیشه به‌خودراه مده فردا این شتر در خانه‌همه اهل ده خواهد خوابید و این غربال بالای سر همه ساکنان ده به گردش درخواهد آمد !»

مطالب فوق عنوان یادداشتی‌است که عده‌ای سارق از مدتها قبل پس‌از سرقت از یك خانه یا مغازه در قریه «دان‌اصفهان» از توابع رامند قزوین از خود بجای میگذارند ، گزارش خبرنگار ما از قزوین‌حاکیست چندی قبل نیز یکی از این یادداشتها در شعبه بانك صادرات در قریه «دان‌اصفهان» بدست آمد ودوشب قبل هنگامیکه مستحفظ بانك که از اهالی همین قریه‌میباشد برای آبیاری باغ خود رفت سارقین با استفاده از موقعیت و بابریدن شیشه بزرك بانك وارد آن شدند و درحدود سیصدهزار ریال وجه نقد صندوق بانك و نیز مقداری اوراق و اسناد با ارزش و ماشین حساب بانك را بسرقت‌بردند بقرار اطلاع تلاش‌مامورین ژاندارمری برای دستگیری سارقین تاکنون به جائی نرسیده است و فعالیت آنان برای بدام انداختن اعضای این باند ادامه دارد .

با ۲ میلیون ونیم تومان پول بدام افتاد

یك‌قاچاقچی معروف بنام سید مهدی حائری حسینی که‌قصد داشت با دو میلیون پانصد هزار تومان اسکناسهای ایرانی ،روسی و سعودی از فرودگاه آبادان به مقصد کویت پرواز کند ، توسط مامورین مربوطه دستگیر شد .

رئیس اداره غله آذربایجان غربی :

امسال برای کشاورزان این منطقه سال پربرکتی‌است

فراوانی محصول گندم ، درهمه مزارع بچشم میخورد ، عکس بالا یك خرمن گندم‌رضائیه‌رانشان‌میدهد

امسال برخلاف سالهای گذشته گندم رضائیه از آفات مصون‌ماند ومحصول غله این منطقه بدوبرابر افزایش یافته است ، بطوری که قیمت یك «جوال» گندم که سال گذاشته یکصدوپنجاه تومان بود اکنون فقط صدتومان است .

آقای معاون نصری رئیس اداره غله آذربایجان غربی ضمن‌اظهار مطالب بالا به‌خبرنگار ما دررضائیه گفت :

امسال وضع محصول گندم فوق‌العاده رضایت‌بخش است و پیش‌بینی میشود ، مازاد محصول گندم استان به چهل هزار تن برسد ، کاهش بهای گندم‌بر قیمت نان نیز اثر گذارده ونانوایان بادریافت گندم ارزانقیمت تصمیم گرفته‌اند در بهای نان تجدیدنظر کنند ، برای نگهداری غله آذربایجان غربی چند انبار و سیلوی مجهز آماده شده است.

خبرنگار ما در باچندتن ازکشاورزان وخریداران گندم در رضائیه‌تماس گرفت و نظر آنان را در باره وضع محصول گندم امسال جویا شد . همه متفقا از وضع محصول اظهار رضایت کردند و یادآور شدند که نانوایان باید با توجه به کاهش سریع بهای گندم ، نان رابه قیمت ارزان در اختیار مردم قرار دهند .

نمایندگان اطلاعات در خدمت مردم

اگر باران به «کوهبنان» نبارد

عده‌ای از اهالی «کوه‌بنان» از توابع کرمان با مراجعه بدفتر نمایندگی اطلاعات و نیز ضمن تسلیم‌شکوائیه‌هائی اعلام کرده‌اند :

- امسال در منطقه ماباران بحد کافی نباریده است ، محصولی که برداشت می‌کنیم در مقام مقایسه با محصول سالهای قبل یك برده است واگر تاچند روز دیگر باران نبارد همین‌مقدار اندك محصول هم نصیب‌ما نخواهد شد .

عیب عمده کار ما در این است که بااین وضعیت حتی قادر نیستیم زمین های‌زراعتی خودمان رابرای سال آینده کشت کنیم و در صورتی‌که از جانب دستگاههای دولتی کمك لازم بمانشود زمین‌های زراعتی مادر سال زراعتی آینده لم‌یزرع و بی‌حاصل خواهد ماند .

برای نجات از این وضع از مقامات دولتی تقاضای کمك عاجل و فوری داریم...

کشف چای قاچاق

خبرنگار مادر بیرجند گزارش داد : مامورین مبارزه با قاچاق ناحیه خراسان هنك بیرجندضمن راه‌بندی از کامیون‌شماره ۳۳۱۶۵ برانندگی شخصی بنام «طویلی» مقدار ۵ هزار و ۱۷۰ کیلو چای قاچاق کشف کردند .

چایهای مکشوفه پس ازتوزیین و تنظیم پرونده تحویل مقامات صالحه گردید .

لباس افسری پوشید ولی بدام افتاد..!

از چندی قبل احساس می‌کردم که دختران شهرما به نسبت‌افراد ارتشی خصوصا افسران واحدهای مختلف توجه بیشتری نشان می‌دهند و وقتی بیشتر تحقیق کردم‌به همین نتیجه رسیدم .

توضیح

قبلا اطلاع‌داده شد ، آقای سرهنك مجلسی هنگام شنا در دریای چالوس دچار ناراحتی قلبی شد و پس از انتقال به‌بیمارستان درگذشت .

بقرار اطلاع‌رسیده : آقای‌سرهنك مجلسی که بعلت بیماری قلبی برای استراحت به چالوس‌رفته‌بود در خانه مسکونی خود دچارسکتهٔ قلبی شده و جان سپرده است.

چند حادثه مختلف درشهرستانها ...

اتومبیل کمپرسی شماره ۲۷۳ برانندگی محمد خندان هنگام حرکت در سه کیلومتری تربت حیدریه بعلت سرعت زیادواژگون شد ویکی از سرنشینان آن بنام محمدشکوفه‌جان سپرد.

*** در شیراز :**

دیروز مامورین گشت یکی از کلانتریهای شیراز هنگام عبور از خیابانی مشاهده کردند . جسد زنی جوان درکنار خیابان افتاده است .

متوفی رابه‌بیمارستان سعدی شیراز انتقال دادند و فعالیت برای کشف علت‌مرك‌وی آغاز گردید .

***

*** درمشهد**

خبرنگار ما در مشهد گزارش داد : شخصی بنام اسکندری ، ساکن خیابان سعدآباد مشهد ، بعلت نامعلومی با شلیك‌یك گلوله بزندگی خود خاتمه داد .

گیاه سمی خورد

دیروز دانش‌آموز ۱۶ ساله‌ای بنام حبیب ابراهیم‌نژاد هنگام‌عبور ازمیدان تره‌بارفروشی تبریز ، ناگهان بزمین افتاد واز هوش رفت .

چندتن از عابران با مشاهده جریان حبیب رابه بیمارستان انتقال دادند ولی معالجات درباره وی موثر واقع نشد ودرگذشت .

در کالبد شکافی که از متوفی بعمل آمد معلوم شد وی براثر خوردن یك نوع گیاه سمی‌دچار مسمومیت شده و جان سپرده است .

*** اهر**

اتومبیل شمارهٔ ۷۹۶۸ تبریز ۶۵ در جاده روستای «شیشه»رو اهر با زن ۴۰ ساله‌ای ، بنام «ابریشم» تصادف کرد و باعث مرك وی شد .

بنابگزارش خبرنگار ما در اهر : کمك راننده اتومبیل بنام «میکائیل» دستگیر و زندانی شد وی فاقدگواهینامه رانندگی بود.

۴۲ کیلو تریاك کشف شد

گزارش رسیده از اسفراین حاکیست : عده‌ای از مامورین مبارزه با قاچاق هنك ژاندارمری اسفراین از سه‌نفر قاچاقچی‌مقدار ۴۲ کیلو تریاك بدست آوردند.

قاچاقچیان مزبور که خودرادر محاصره مامورین دیدند تریاکها رابجا گذاشتند و متواری شدند.

محاکمهٔ اوستا محمدبنا

(سوغات ازگل)

روزنامهٔ پریروز خبر جالبی داشت که همان یك خبر چهارریال می‌ارزید ! خبر این بود که ماموران ژاندارمری‌در «ازگل» (نزدیکی‌تهران) مردی‌رادستگیر کرده‌اند که بالباس زنانه توی جاده قدم میزده !

در اینجا معلوم نیست که لباس زنانه پوشیدن جرم بوده ، یاقدم‌زدن ! اگر لباس زنانه پوشیدن جرم است که‌پس چرا اینهمه خانم را که لباس زنانه‌می‌پوشند دستگیر نمی‌کنند ؟ قدم‌زدن هم که مسلما جرم محسوب نمیشود . پس لابد جرم دراین است که چرا یك‌مرد لباس زنانه پوشیده . اتفاقا در خبرهم بهمین موضوع‌اشاره شده بودوماموران محترم ژاندارمری هم کار بسیار خوبی کرده‌اند . و حالا تنها چیزی که‌ازنظر دانشمندان و روانشناسان ازگلی (که خود بنده هم جزو آنها هستم) قابل اهمیت است اینست که این‌آقای‌محترم چرا لباس زنانه پوشیده بوده ؟

بهمین دلیل بنده به نمایندگی ازطرف اهالی محترم ازگل آقا یاخانم محمد بختیاری را غیابا محاکمه کرده‌ام و حکم صادره را درزیربعرض‌خوانندگان عزیز میرسانم .

-آقا جلسهٔ دادگاه رسمی است. لطفا خودتان را معرفی کنید !

- اسم بنده محمد .

-شهرت؟

- شهرت ندارم . آدم گمنامی هستم!

- منظورم اسم فامیلی است .

- فامیل هم ندارم !

- آقای محترم ! شما در هنگام دستگیری به‌ماموران‌ژاندارمری گفته‌اید سالیان دراز در تویسرکان بنائی می‌کردم . بله ؟

- بعله !

- آیا هرکس سالیان دراز بنائی‌می‌کند باید لباس زنانه بپوشد ؟

- نه‌خیر !

- شما گفته‌اید در اینجا ازمینی‌ژوپ خانمها خوشتان آمده . مگرهرکس از مینی‌ژوپ‌خوشش می‌آید باید خودش‌هم مینی‌ژوپ‌بپوشد ؟ بنابراین تمام مردان تهران باید مینی‌ژوپ پوش شوند !

- ببخشید قربان غلط کردم .

- بلوز بی‌آستین چرا پوشیده‌بودی؟

- برای اینکه موقع واکس‌زدن راحت باشم !

- آیا شما بااین لباس میخواستید از رانندگان اخاذی کنید ؟

- نه‌خیر . بهیچوجه .

- پس چرا لباس زنانه پوشیدید ؟

- والله عرض کردم . خوشم آمد پوشیدم !

- وقتی مینی‌ژوپ پوشیدی چه‌احساسی کردی ؟

- احساس کردم مینی‌ژوپ پوشیده‌ام!

- چرا درجادهٔ ازگل قدم میزدی ؟

- برای اینکه در تهران آقایان‌دنبالم می‌افتادند !

(در اینجا رئیس دادگاه جلسه رابرای شور تعطیل کرد و پنج دقیقه بعدمجددا جلسهٔ دادگاه رسمی شد)

- لطفا سکوت رامراعات فرمائید ... جلسهٔ دادگاه رسمی است . آقای‌محمد بنا ! دادگاه تصمیم گرفته پدر شمارا دربیاورد! شمابه‌جرم پوشیدن لباس‌زنانه محکوم به‌سه‌سال شلاق و صدضربه حبس هستید لطفا آخرین دفاع خودرا بکنید بنده باید زودتربروم منزل.آش رشته داریم .

در اینموقع متهم جلو میز رئیس‌دادگاه آمد و بالحنی سوزناك اظهار داشت :

- خانمها . آقایان ! آقای رئیس دادگاه ! آقایان قضات سام‌علیکم!

دادگاه میخواهد مرابجرم پوشیدن لباس زنانه مجازات کند . در حالی که هیئت محترم قضات باید توجه داشته باشند که اگر پوشیدن لباس زنانه برای مردها جرم است ، تمام مردها و پسرهائی راکه لباس زنانه می‌پوشند ، باید محکوم کنند . چرا دادگاه‌محترم تنها یقهٔ من بدبخت را چسبیده ! چرا آن جوانهائی راکه موهای خودرابلند می‌کنند و پیراهن نازك و کرستی‌می‌پوشند و گردن‌بند به گردن می‌اندازند وانواع انگشتر به انگشت می‌کنند، ول کرده‌اید یقه من بدبخت راچسبیده‌اید، در همین تهران من چند مرتبه عقب‌دو سه‌تادختر افتادم ولی در خاتمهٔ کارمعلوم شد همه‌شان مرد هستند از من هم گردن کلفت‌تر ! تازه من‌اگرلباس‌زنانه پوشیده بودم در جادهٔ ازگل قدم میزدم، آن جوانان دخترنما و مردان زن‌نما که می‌آیند توی تلویزیون آواز میخوانند میروند توی کاباره‌ها گیتار میزنند که گناهشان از من بیشتر است !

از این گذشته ، چرا به‌آن خانمهائی که خودرا به هیئت آقایان درمی‌آورند اعتراضی نمی‌کنید . آنها که‌سرشان را پسرانه میزنند و شلوار مردانه می‌پوشند و مثل پسرها راه میروند !

(متهم دراینجا آب دهانش را قورت داد و اضافه کرد)

دراین روزگار آدم برای پی‌بردن به جنسیت اشخاصی که‌توی خیابان می‌بینند بایدا به آزمایشهای‌خطرناکی‌دست بزند . آقایان قضات ! همینطوری نمی‌شود قضاوت کرد ! من از کجا بفهمم شخصی که بغل دست من نشسته واقعا یك بانو هست یا یکی از پسرهای‌هیپی امروزه ؟ نه خودمانیم !

خانمها ! آقایان یا برعکس آقایان خانمها ! من دیگر آخرین دفاعی ندارم همین که گفتم آخرین دفاعم بود . هر حکمی ساحت مقدس دادگاه تعیین کند من حاضرم ولی فراموش نفرمائید که دوره وزمانه دیگر عوض شده ، اگر قرار باشد محاکمه کنند باید همه را محاکمه کنند . اگر حکم شود که مست گیرند ، در شهر هر آنچه هست گیرند .

(دادگاه خیالی بنده ، باین ترتیب آقای اوستا محمدبنا را تبرئه کرد و باو حق داد که لباس زنانه بپوشد و حتی چادر هم سر کند !)

از : پورنگ

سیمای شهرستانها

نمایندهٔ اعزامی سازمان شهرستانها

سیری در گذشته...

بهرحال ، دوستان تصور میکردند که من ازسفر قندهار امده‌ام و حالاخیال داشتند برای من یك برنامه استراحت جور کنند . یکی گفت :

- بسیار خوب ،پس شما استراحت کنید ، حمامی بگیرید تا از فردا برنامه کارمان‌راشروع کنیم‌و هرطور صلاح است ...

توی حرفش دویدم و گفتم :

- از تهران که پریده‌ام برنامه کارم را شروع کرده‌ام ... شما بگوئید ببینیم چه میخواهید بکنید .

گفتند : همراهی شما ... وباین ترتیب کار من رسما شروع شد

***

اتومبیل ، به آرامی جادهٔ آسفالته رشت - پهلوی راکه دوطرف آن مزارع سرسبز برنج و باغهای‌بی‌حصار دامن گسترده‌اند پشت سرمیگذاشت و نوای‌دل‌انگیزنی که از رادیوی اتومبیل پخش میشد ، لذت تماشای این همه زیبائی رادرمن دوچندان میکرد ...

بهادرانی در گوشهٔ اتومبیل لمیده بود و من ،خاموش وبی‌حرکت ، نظاره‌گر کوهها ، جنگلها و شالیزارهاودر اندیشه اینکه ، این گیلان پیشرفته امروز ، در طول تاریخ‌چه فرازونشیب‌هائی را پشت سرگذاشته است ... در خیال‌بدنیای گذشته‌هادورپا گذاشته بودم، بدورهٔ کادوسی هایا گیل‌های‌قدیم که در عهدفرمانروائی‌مادها سربه‌طغیان برداشتند ، بروزگارشش قرن قبل از میلاد که «گیل‌ها» با کورش کبیر متفق شدند و بساط سلطنت «مدی» را برچیدند و بالاخرهٔ بدورهٔ یاغیگری‌های‌چنگیزوهلاکوخان که تنها گیلان ، این سرزمین پهلوانان و مردان‌نام‌آور بهمت مردم غیرتمندش از آسیب وگزند آنها مصون ماند ...

چنان بفکر فرورفته بودم که «بهادرانی» به‌شوخی گفت :

- کجائی ؟

گفتم : درشهر شما و خیال امروز و دیروزش ...

بسرعت متوجه منظورم شد ودانست در این مدت بگذشته‌های غرورآمیز گیلان ، مرز دیلم و سرزمین گیل مردان آریائی‌نژاد فکر میکرده‌ام ...

گفت : جغرافیای حدودالعالم را خوانده‌ای ؟ واین قسمت از مطالب آنراکه :

« ... واین ناحیت گیلان ، ناحیتی آبادان‌وتوانگر است... کار کشت وبذر ، همه زنانشان کنندومردانشان را هیچ‌کار نیست مگر که حرب ..»

گفتم : بلی ، اما نویسندهٔ حدودالعالم در بارهٔ‌بیکاری مردان گیلان بغلط قضاوت کرده است ... اینجا در مزارع برنج ،باغهای چای و جنگلهای انبوه ، بین زن‌و مرد از نظر کار هیچ‌تفاوتی نیست و درگذشته هم به شهادت کتب معتبر تاریخی چنین بوده است .

کم‌کم داشت صحبت ما گل میانداخت که یك‌گله گاو ، یك چشم‌بهم‌زدن ، جلوی اتومبیل سبز شدند و راننده بموقع اتومبیل رامتوقف کرد ... آنوقت نگاهی غضب‌آلود بصاحب گاوها انداخت و بلحن شکوه‌آمیزی گفت :

- آخراین جادهٔ باریك ، جای گله گاوحرکت دادن است ؟ .. گاوهائی که در عرض روز از این جاده عبور داده میشوند ، تعدادشان از همهٔ گاوهای‌هندوستان بیشتر است !!

از این حرف ، همگی بخنده افتادیم ولی راننده‌با همان عصبانیت ادامه داد : بی‌جهت نیست که راننده‌های اتومبیلهای کرایه، روزی یکی دوتا از این گاوها را لت‌وپار میکنند !

اژدها

-۱۵۰-

نوشته: احمد احرار

باسینه‌یی‌پراز اسرار ، کیوبیك چون سایه شیطان برسر بزرگان پایتخت و رجال دولت صفوی سنگینی میکرد اما همه کسانی که اسراری نزد کیوبیك داشتند مطمئن بودند تا وقتی آن غلام تیزهوش وزیرك را برسر خشم نیاورند معلومات خود را تحت هیچ شرایطی ، حتی نزد مخدوم خود یوسف‌آقا فاش نمی‌کند . ازینرو صاحبان قدرت و ارباب ثروت که برفلك فخر میفروختند در مقابل کیوبیك خود را ذلیل واسیر می‌یافتند و بهرترتیب که‌بود، از چرب زبانی و تملق‌گویی گرفته تافرستادن پیشکش‌ها و حق‌السکوت منظم و مداوم، میکوشیدند دوستی اورا بخرند و حفظ کنند. از طرفی نه‌تنها اندیشه نابود ساختن کیوبیك در خاطر کسی خطور نمیکردبلکه‌همگی‌قدرتمندان ودولتمندانی که دستشان زیرسنك بود بحفظ جان او میکوشیدند زیرا کیوبیك یکایك ایشانرا هشدار میداد که اگر حادثه‌یی برایش روی دهد بلافاصله اطلاعات و معلوماتی که‌در جای مطمئن بامانت گذارده است علنی خواهد شد .

درتمامی مملکت تنها یوسف آقابود که‌از راز نگهداری کیوبیك چندان رضایتی نداشت . یوسف‌آقا اهمیت اسراری را که خویشاوند دست‌پرورده‌اش در طول سال ها جمع آورده بود درك می‌کرد و می‌دانست هرکدام ازآن اسرارپنهان میتواند یکی از مردان برجسته و متنفذ مملکت را دست‌بسته مطیع وتابع او کند .برای پیشرفت مقاصد او که بهمکاری هر چه بیشتر اشخاص مختلف از طبقات‌مختلف بستگی داشت اطلاعات کیوبیك بیش‌از هروسیله‌یی موثر میبود . معهذا هروقت این گفتگو را بمیان میکشید کیوبیك خود را جمع‌وجور میکرد و میگفت :

-آنچه از حکایات و معلومات خفیه درباب امور مملکت ودولت که ولینعمت رابکار می‌آید بی‌کم و کاست معروض میدارم و الباقی ، هرچه درسینه من محفوظ میماند ازمقوله احوالات شخصی و ارتباطات خصوصی این و آنست ... همه جهد من آنست که این صندوقچه دست نخورده و غیرقابل نفوذ باقی بماند و عمری رابرسر اینکار صرف‌کرده‌ام .. روزی که خدای ناخواسته قفل این صندوق شکسته و دست‌کاری شود چگونه میتوانم حفظ اسراری را که ولینعمت خود از غایت اعتماد و برسم امانت نزد غلام سپرده‌اید ضمانت و تا سرحد جان حفاظت کنم ؟!

یوسف‌آقا در مقابل این منطق غرشی میکرد وازاصرار خویش دست میکشید.

بااینحال کیوبیك که همکار صمیمی و رفیق رازدار یوسف‌آقا بشمار می‌آمد و بتمامی اسرار وافکاروی وقوف داشت‌از اطلاعاتی که بدست می‌آوردبنفع مقاصد یوسف‌آقا استفاده میکرد و عملا جماعتی از عناصر موثرو سرشناس را درماجرا های پنهانی یوسف‌آقا آلوده‌ساخته بود، بی‌آنکه قلبشان بدینکار راضی باشد یا جرات کنند کلمه‌یی درین خصوص برزبان بیاورند .

باهمه این اوصاف شاه صفی ازنقشی که‌کیوبیك درتوطئه یوسف‌آقا و فراهم ساختن عوامل و وسائل توطئه بعهده داشت توسط جاسوسان و گماشتگان خویش اطلاع حاصل کرده بود و می‌دانست که کیوبیك در حقیقت نیمی از وجود یوسف‌آقاست‌وهنگامی کاریوسف آقا تمام‌شده خواهد بود که کیوبیك را نیز بهمراه او روانه دنیای دیگر کند .

رستم‌بیك سپهسالار نیز باسوابقی‌که بیش وکم‌از وضع کیوبیك داشت‌متوجه بود که خطرآن غلام کم از مخدومش یوسف آقا نیست و شاه‌صفی درست تشخیص داده است که شر یوسف‌آقا تنها باکشتن خود او دفع نمیشود و از کیوبیك غافل‌نباید بود . بدین ملاحظه رستم‌بیك در آن فرصت ناچیز ، نام کیوبیك‌کند که ازعهده چنان شریری برآید .

رستم‌بیك در آن فرصت ناچیز، نام همه‌کسانی را که‌از بین خدمه وغلامان و ملازمان دستگاه سلطنت لایق چنان ماموریتی تشخیص میداد در خاطر خود مرور کرد و سرانجام کلبعلی‌بیك‌ایشیك آقاسی را مناسب یافته ، باحضار وی اشاره‌کرد ومطلب‌را باوی درمیان نهاده، بعداز تعلیمات و دستورات لازمه خاطرنشان ساخت .

-ذات‌اشرف‌التفات‌وتوجه خاص باین قضیه دارند وهرآینه اوضاع بوجهی که مطلوب خاطر مهر مظاهر است فیصله پیدا کند ترا اطمینان میدهم که‌به‌انعام وپاداش لایقه سرافراز خواهی شد !

رستم‌بیك بعداز روانه ساختن کلبعلی بیك‌ایشیك‌آقاسی، بماموریت دیگر خود پرداخت که ابلاغ عزل و انفصال فوجه بیك برادرزاده یوسف‌آقابود. فوجه‌بیك منصب مهرداری و میرشکاری درگاه عرش اشتباه رادرعهده داشت وشاه‌صفی که میدانست یوسف‌آقا اورا درکارهای خود چندان دخالتی نمیداده و صرفابرای روز مبادا درین مناصب نگهداشته است بعزل او قناعت کرده بود . این مطلب رانیز رستم‌بیك بتوسط یکی از خدمه درگاه برای فوجه‌بیك‌پیغام کرد وسپس به‌ایوان چهل‌ستون بازگشته درملازمت شاه قرار گرفت .

درین فاصله طالب خان اردوبادی اعتمادالدوله ووزیر اعظم و تنی‌چند از ملازمان خاصه‌بر حسب اشاره شاه‌صفی درایوان چهل ستون گردآمده بودندو گرود فورجیان و جانداران و شاطر ها وفراشها که‌در موقع سواری شاه را ملازمت میکردند پائین ایوان انتظارشاه را میکشیدند .

برندگان جوایز بزرگ بلیطهای اعانه ملی سری ۱۰۱۹

برنده ۵۰ هزار تومانی

یك دختر کوچك ، خوش بیان، خوشرو و با نشاط و سرحال بود. میگفت :

ـ اسم من گلرخ و نام فامیلم نمکی است . دانش‌آموز کلاس پنجم ابتدائی هستم . هر هفته برای کمك به بچه‌هائی که بلیط اعانه ملی میفروشند ، بلیط خریداری میکنم . خوشبختانه هفته قبل برنده جایزه ۵۰ هزار تومانی شدم .همه این پول را به پدرم داده‌ام تا برای تامین هزینه تحصیلات دانشگاهی من در بانك پس‌انداز کند .

دوشیزه گلرخ نمکی برنده جایزه ۵۰ هزار تومانی

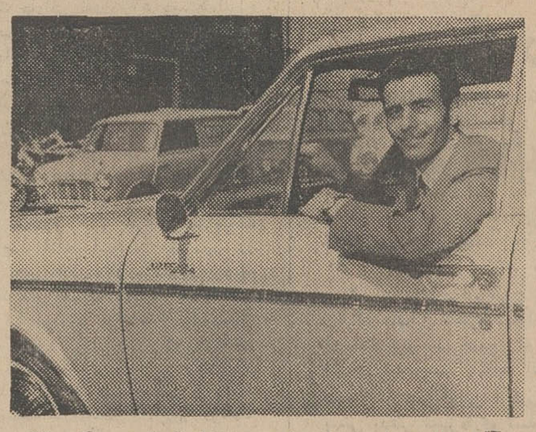

آقای عباس عباسی برنده‌جایزه پنج هزار تومانی و پیکان ۴۹

اولین قهرمان شانس

پنج هزار تومان پول نقد و یکدستگاه پیکان مدل ۴۹ جایزه اولین قهرمان شانس بلیط های اعانه ملی نصیب آقای عباس عباسی کارمند ساکن تهران شد

آقای عباسی که به منظورسهیم شدن در خدمات عام‌المنفعه وانسانی سازمان شاهنشاهی خدمات‌اجتماعی بلیط اعانه ملی خریداری میکند ، با پول خود قطعه زمینی تهیه کرده و از اتومبیل پیکان شخصا استفاده میکند .

دومین قهرمان شانس

آقای هاشم سجادی که کشاورز ساکن قریه امیرکلا از توابع بابل است با دوست راننده خود آقای حاجی قصاب ساطوری‌شریك شد و بلیط اعانه ملی خرید .این بلیط برنده یکی از جوایز متعدد شش هزار تومانی‌شد. علاوه برآن دوشریك بعنوان دومین قهرمان شانس نیز انتخاب گردیدند وچون آقای ساطوری سنگین‌وزن‌تر بوددر ترازو قرار گرفت و هموزن خود یعنی ۷۷ کیلو پول نقد برای‌خود و شریکش دریافت داشت . آقای سجادی از سهم خود کارکشاورزی خویش را توسعه میدهد و آقای ساطوری نیز بنفع فرزندان خود پس‌انداز میکند

آقای ساطوری‌شریك آقای‌هاشم سجادی دومین قهرمان شانس که هموزن خود پول گرفت

آقای حسین‌عاجزسومین قهرمان هموزن خود پول گرفت

ده هزار تومان جایزه نقدی و ۷۵ کیلو پول نقد جایزه سومین قهرمان شانس بلیط‌های اعانه‌ملی بود که نصیب آقای حسین عاجز مکانیك ساکن تهران شد .

آقای حسین عاجز می‌خواهد با این دو جایزه یك کارگاه‌مکانیکی مجهز دایر کندتا آینده فرزندانش را بیش از پیش تامین کرده‌باشد.

برندگان ۵ هزار تومانی

از راست به چپ : خانم بتول طالیانی و آقایان: عباسعلی فرزانه قره‌باغی محصل ساکن رضائیه ، غلامحسین شکیبائی دیپلمه ساکن کرمانشاه ، غلامعلی‌خانی کشاورز ساکن ورامین ، سیروس قراچه اهرنجانی مهندس ساکن تهران ، فرامرز هاشمی کارمند ساکن‌شاهی، محمد سعید صلواتی‌دانشجو ساکن سنندج رضا قادری پیشه‌ور ساکن تهران ، ابراهیم خلیلی جعفروند ساکن تهران، عباس عباسی کارمند ساکن تهران ، کریم رهبر ایزدی راننده ساکن تهران .

برندگان ۶ هزار تومانی

از راست به چپ آقایان:حبیب خواجه‌ای کارمند ساکن اراك ، محمد صفائیا راننده ساکن تهران، منصور وکیلی خاقانی کفاش‌ساکن تهران ، گریگور خزندیان کارمند ساکن تهران ، سید هاشم سجادی کشاورز ساکن بابل (شرکتی) ، عنایت‌اله خادم‌اله مکانیك ساکن خرمشهر ، سید هاشم سجادی کشاورز ساکن بابل (شرکتی) ،عنایت‌اله خادم مکانیك ساکن خرمشهر، حاجی‌آقا قصاب ساطوری راننده ساکن بابل(شرکتی) ،محسن قربانی کارگر ساکن تهران ، علی خرمی‌فر راننده ساکن لوشان ،علی گرایلی بقال ساکن بابل ،رمضان جمشیدی مسگر ساکن تهران ، عزیز قزوینی‌پور راننده ساکن تهران ، عباسعلی تاجیك کارگر ساکن تهران (شرکتی) ، مجیدعلی‌نژاد کارگر ساکن تهران (شرکتی) .

برندگان ۷ هزار تومانی

از راست به چپ خانم سیدمعصومه شریف واقعی مقدم خانه‌دار ساکن تهران (شرکتی) ، آقایان: فرامرز رجب‌پورمطبوعاتفروش ساکن‌ساری محمود مقصود آموزگار ساکن مشهد ، عباس مافی‌کندی سرباز وظیفه ساکن‌خرم‌آباد، سیداسماعیل اقبالی میلانی مطبوعاتفروش ساکن تهران ، فرج اسدزاده کافه‌چی ساکن تبریز ، فرج‌اله قاسمی‌نژاد پیشه‌ور ساکن تهران، کرم کرمی پیشه‌ور ساکن کنگاور ،ابوالقاسم نوشاد فرشفروش ساکن قم ،محمد پوشباشی راننده ساکن سنندج ، نجات‌اله امیریه خرازی‌فروش ساکن تهران ، جلال عطائی کارگر ساکن تهران ، میرشجاع میرمحبی کشاورز ساکن تهران (شرکتی)

برندگان ۱۰ هزار تومانی

از راست به چپ خانمها :پروین نجف‌پیر کارمند ساکن تهران (شرکتی)، آناهیس بدروسیان کارمند ساکن تهران (شرکتی) ، آقایان : اسداله اسدی کشاورز ساکن هشتپر (شرکتی) ، عین‌اله شکوری کشاورز ساکن هشتپر (شرکتی) ، محمد گازری کارمند ساکن آبادان،محمد رضارحیم‌خواه کشاورز ساکن لنگرود ، حسین باطنی محصل ساکن تهران، علی‌اکبرقاسمی پاسبان ساکن‌زاهدان، غلامرضا نریمانی پاسبان ساکن تهران ، اسداله یوسفی پیشه‌ور ساکن تهران ، حشمت‌اله توفیق کارمند ساکن تهران ، حسین عاجزمکانیك ساکن تهران ، نصرت‌اله درخشانی سوده آموزگار سپاهی ساکن ورامین ، علی اکبر عرفانیانی محصل ساکن تهران ، کهزاد ابراهیمی کارگر چیت‌ساز ساکن تهران، احمد دادرس نقاش ساختمان ساکن تهران ، علینقی میرفخرائی کارمند ساکن تهران .

اطلاعیه وزارت دارائی

مهلت تسلیم اظهارنامه‌های مالیاتی تاآخر تیرماه بپایان میرسد

مودیان‌محترم‌مالیاتی توجه فرمایند که :

* این مهلت جنبه قانونی دارد و قابل‌تمدیدنیست ...

*قانون‌بهمه مودیان مالیاتی این حق‌راداده است که درآمد سالانه‌خودرا راسا تعیین وبه دارائی اعلام کنند ووزارت دارائی نیز بنای کاررا براعتماد به‌مردم و قبول اظهارنامه های رسیده قرارداده است مگراینکه دلائل کافی‌و غیر قابل انکاری برود آن‌وجود داشته‌باشد .

* کسانیکه از تسلیم اظهارنامه درمهلت‌مقرر خودداری کنند درواقع حقی‌رااز خود سلب و اختیار تعیین درآمد ومالیات خودرا به ممیزین مالیاتی‌واگذارمی نمایند ؛ بعلاوه تا بیست‌درصد مالیات پرداخت نشده نیز به عنوان جریمه عدم تسلیم اظهارنامه به آنان تعلق خواهد گرفت .

*درمورد مودیانی که مکلف بداشتن دفاتر قانونی هستند خودداری‌ازارائه حساب سود وزیان متکی به دفاتر قانونی در حکم عدم تسلیم‌اظهارنامه است .

*کلیه اشخاصیکه مکلف به تسلیم‌اظهارنامه هستند باید نام ونام خانوادگی و شماره شناسنامه وشهرستان محل صدور وروز وماه و سال و صدور آنرا بطور کامل‌دراظهارنامه قید کنند . در مورد اشخاص حقوقی این مشخصات عبارت از نام وشماره ثبت درمراجع قانونی و محل ثبت‌وروز وماه وسال تاریخ ثبت‌خواهد بود .خودداری از ذکر مشخصات فوق‌الذکر در فرم‌اظهار نامه در حکم عدم تسلیم اظهارنامه است .

*درمورد مکلفین به تسلیم اظهارنامه جمع درآمد ،که مشخصات آنهادر اطلاعیه‌های‌قبلی‌وزارت دارائی اعلام شده دستورالعمل جامعی نیز درباره محاسبه مالیات مجموع برای مکلفین به تسلیم‌این اظهارنامه ها صادر گردیده که برای سازمانهای دولتی واطاقهای بازرگانی و اتحادیه های‌صنفی‌ارسال شده ودر کلیه ادارات دارائی و حوزه های مالیاتی موجود است

* اظهار نامه های مالیاتی برای کلیه منابع درآمد اعم‌از اشخاص حقیقی و حقوقی (شرکتها و صاحبان مشاغل)وسایر مکلفین به تسلیم‌اظهارنامه در کلیه حوزه های مالیاتی تهران ،پیشکاریها وادارات‌دارائی شهرستانها ، اطاقهای بازرگانی و صنایع‌و معادن، شورایعالی اصناف ، کانون وکلاء و کانون سردفتران موجود است‌و دستورالعمل تنظیم اظهارنامه ومحاسبه مالیات نیز به تفصیل در ظهر هریك از اظهارنامه‌ها شرح‌داده‌شده است . در صورت مراجعه‌به‌حوزه‌های مالیاتی مامورین دارائی خود مودیان محترم رادر تنظیم‌اظهارنامه وپرداخت مالیات به حسابهای بانکی راهنمائی خواهند نمود . م الف ۴۰۳۹

آ ـ ۴۴۳۱۲ وزارت دارائی

AUTOLITE

اتولایت

مطمئن‌ترین شمع برای انواع وسائط نقلیه
شمع اتولایت ساخت آمریکا.
نماینده انحصاری درایران ـ شرکت‌سهامی‌اتونور
خیابان‌سپه نزدیك فلکه باغشاه تلفن ۴۷۳۷۲

تجدید آگهی مجمع عمومی سالانه

بدین‌وسیله از کلیه سهامداران شرکت‌سهامی آب‌دروس‌وچیذر دعوت‌میشود که‌درساعت ۹ صبح‌روز جمعه ۲۶ تیرماه ۱۳۴۹ در محل شرکت حضور بهمرسانند .

ستور جلسه :

۱ـ استماع گزارش هیئت مدیره و بازرسان .
۲ـ تصویب ترازنامه وبیلان شرکت
۳ـ انتخاب بازرسان

مدیر عامل شرکت ـ جواد کریم

مالك خوب

مالك خوب

به آسایش مستاجر خوداحترام‌میگذاردو بافراموشکاری‌درپرداخت‌عوارض‌نوسازی موجبات ناراحتی و قطع برق مستاجر خود را فراهم نمی‌کند .

مالك خوب

تا پایان روز ۳۱ تیر ماه ۱۳۴۹ ، عوارض نوسازی املاك خودراشخصامحاسبه‌میکند و با مراجعه به نزدیکترین شعبه بانك ملی ایران، بحساب شماره ۱۵۰۰۰ واریز میکند

مالك خوب

علاوه بر آنکه از ۱۰ در صد پاداش خوش حسابی استفاده می‌کند از جریمه دیر کرد تا۹درصد بنسبت مدت تاخیر نیز معاف می‌شود .

مالك خوب

باپرداخت عوارض نوسازی به‌اجرای برنامه های عمرانی شهری کمك موثر میکند و موجبات مرغوبیت ملك خودرانیز فراهم میسازد.

فقط ۸ روز به پایان‌مهلت‌مقرر برای پرداخت‌عوارض‌نوسازی باقیمانده است.
اگر تاکنون‌بهرعلتی‌نتوانسته اید عوارض نوسازی خود را بپردازید یگانه راه عملی برای حفظ منافع خود، اینست که با مراجعه به‌متن کامل‌قیمت‌اراضی منطقه‌ای وطبقه بندی‌ساختمان های تهران‌وشمیرانات که در صفحات ۱۱ و ۱۲ و ۱۳ و ۱۴ همین روزنامه چاپ شده است عوارض نوسازی ملك خودرا

میتوانید خودتان بآسانی محاسبه کنید

و دریکی ازشعب بانك ملی ایران

به‌حساب‌شماره ۱۵۰۰۰

واریز نمائید

برای استفاده از ۱۰ در صد پاداش خوش حسابی ومعافیت از پرداخت جریمه تا۹ در صد

فقط ۸ روز دیگر فرصت دارید

فیلم‌های مشترک

بقیه از صفحه ۵

فهمیده هستند و بسیاری از آنها باضعف‌تکنیکی که‌دارند موفق‌به اخذ جوائز بین‌المللی هم‌شده‌اند.

وبالاخره مسئله آخر اینکه‌در فیلمهای مشترك پنجاه درصد ماو پنجاه درصد کشوردیگر مثلا ترکیه سرمایه می‌گذارد.

پس باوجود اینکه‌ماز امکانات آنها استفاده می‌کنیم ـ فیلم‌خیلی زودتروراحت‌تر وبی‌دردسرترپایان می‌گیرد. پنجاه‌درصدهم‌درسرمایه گزاری استفاده خواهیم کرد.

البته این‌پنجاه‌درصد بنفع‌آنها هم هست‌وآنهاز تکنیك مااستفاده می‌برند که این برای ما بسیار خوشحال کننده است که به یك کشور دوست و همجوار خود در این زمینه کمك کنیم.

بادر نظر گرفتن مسائلی که بررسی شد. شما خودتان بماحق نمی‌دهید فیلم مشترك تهیه کنیم؟

بی‌تردید تهیه فیلم مشترك با هندوستان، بادرنظر گرفتن بازار آن کشور جسن بیشتری دارد. اما براحتی ترکیه نیست ولی‌سعی می‌کنیم باکشور های دیگری که بتوانند امکانات ذکر شده دربالا رادر اختیار ما بگذارند به‌تهیه فیلم های مشترك بپردازیم. واین خود در شناساندن سینمای کشور مامی‌تواند تاثیرانگیزومفید باشد.

*** فردین چه میگوید ؟**

نظر یکی از تهیه کنندگان ایرانی را که خود مشغول ساختن دو فیلم مشترك در ترکیه است ملاحظه نمودید و حال ببینیم فردین هنرپیشه و تهیه کننده‌ای که تابحال چند فیلم مشترك با کشور های ایتالیا و لبنان داشته و قرار است‌درفیلمی باشرکت وحیده رحمان که بصورت مشترك به وسیله تهیه کنندگان هندی و ایرانی بنام (سلام برتهران) تهیه می‌شود، بازی کند ومهمتر اینکه قرار دادی با (دوست فیلم) ترکیه برای تهیه فیلمی مشترك دارد.

*** فواید فیلمهای مشترك**

فردین در تشریح فوایدفیلمهائی که بصورت مشترك تهیه می‌گردد چنین اظهار عقده می‌کند:

فیلمهای مشترك بطور کلی‌باید در پنج جهت دارای استفاده هائی باشد.

۱ـ آشنائی فرهنك و سنن دو کشور به مردم آن کشورها.

۲ـ استفاده از مظاهر طبیعی‌و سمبلیك دو کشور ودرنتیجه‌آشنا ساختن افراد کشورهای مزبور با اینگونه مظاهر.

۳ـ استفاده از بازار فروش کشورهای تهیه کننده.

۴ـ معرفی هنرمندان دوکشور بیکدیگر.

۵ـ پنجاه در صد استفاده‌ای که در اثر شرکت تهیه کنندگان‌دو کشور با هم بنفع طرفین حاصل می‌شود. و یك نتیجه کلی اینکه با تهیه فیلمهای مشترك مردم دو کشور بهم معرفی می‌گردند و به آداب ورسوم وفرهنك یکدیگر آشنائی می‌یابند.

حال بررسی کنیم وببینیم آیا فیلمهائی که ما بصورت مشترك تهیه کرده‌ایم نتایج و فوایدی را که اشاره کرده‌ایم بدست داده است یانه.

اولا از فیلمهائی که بصورت مشترك‌با ترکیه‌تهیه شده‌بهیچوجه مسئله شناساندن و استفاده از فرهنك و سنن ایران و ترکیه مطرح نبوده است.

گذشته از آن ترکیه یك کشور تقریبا شرقی است وآداب ورسوم ما بسیار نزدیك بهم است.

دوم، اگر از نظر استفاده از مظاهر طبیعی و سمبلیك بفیلمهای مشترك دقت کرده باشیم. براحتی متوجه می‌شویم که در این مورد هم کوشش کافی نشده است.

سوم، ترکیه بهیچوجه‌نمیتواند استفاده‌ای از نظر ایجاد بازار فروش بیشتر برای ما داشته‌باشد. چرا که بهترین فیلمهای دنیا حداکثر در ترکیه یك هفته روی اکران است. واین نشان‌می‌دهد در ترکیه سینما برو کم است. پس از نظر بازاریابی تلاش بی‌ثمری است.

چهارم، مسئله‌معرفی‌هنرپیشه‌های دو کشور بیکدیگر است، دراین مورد هم بهیچوجه هنرپیشه‌های‌ما استفاده ای نبرده‌اند.

فردین در پاسخ سئوال من که چرا با این تفاصیل خود شما در یك فیلم‌مشترك هندی بازی خواهید کرد و فیلمی هم مشترکا با تهیه کنندگان ترك می‌سازید گفت:

اولا سینمای هندی محاسنی دارد که سینمای ترکیه ندارد. مهمتر از همه بازار فروش هند است که حدود سیصد میلیون جمعیت دارد و دیگر تکنیك سینمای هند است که در نوع خود بسیار پیشرفته است و روی همرفته سینمای هند دارای‌اعتباری بین المللی است.

بیژن امامی

توضیح

در مطلب مربوط به انتخابات هیئت مدیره کامیون داران آذربایجان شرقی ـ تبریز مندرج‌در شماره ۱۳۲۳۸ روزنامه اطلاعات نماینده شهربانی حضور نداشت که بدین وسیله تصحیح میشود.

آ ـ ۲۴۸۰۸

آگهی پذیرش هنرجو

دوره نوبت اول هنرستان های تهران
درسال تحصیلی ۴۹ـ۵۰

هنرستانهای تهران در سال تحصیلی ۴۹ ـ ۵۰ برای تحصیل در نوبت اول (روزانه) که ساعت کار آن از ساعت ۷½ صبح الی ۱۴½ خواهد بود در حدود ۶۱۰ نفر هنرجو از طریق مسابقه ورودی میپذیرند. داوطلبان میتوانند با در دست داشتن مدارك زیر از تاریخ ۱۵ر۴ر۴۹ در روزهای دوشنبه و چهارشنبه هر هفته از ساعت ۸ بامداد الی ۱۲ ظهر به هنرستانهای تعیین‌شده در زیر مراجعه و ثبت‌نام نمایند:

الف ـ مدارك لازمه جهت ثبت نام

۱ـ داشتن کارنامه قبولی سوم‌متوسطه‌یا گواهی پایان‌تحصیلات آموزشگاههای حرفه‌ای.

تذکر ـ تجدید شدگان کلاسهای‌سوم متوسطه و یاآموزشگاه های حرفه‌ای با معرفی آموزشگاهی که در آن به تحصیل‌مشغول بوده‌اند میتوانند ثبت‌نام نموده و در صورت موفقیت در امتحانات کلاس مربوطه و امتحان ورودی در هنرستانیکه ثبت نام نموده‌اند به تحصیل مشغول گردند.

۲ـ اصل شناسنامه یا فتوکپی آن یك برك

۳ـ عکس ۴×۳ دو قطعه

۴ـ رسید بانکی به مبلغ سیصد ریال که به حساب هنرستان ثبت نام کننده ریخته شده باشد.

ب ـ مواد امتحانی

از کلیه داوطلبان در تاریخهای تعیین شده زیر امتحان‌ورودی از مواد ریاضی ـ فیزیك ـ شیمی ـ ادبیات فارسی و استعداد فنی در بخش هنرستان بعمل خواهد آمد.

ج ـ نام و آدرس هنرستان ها و رشته های‌مربوطه وتعداد داوطلب مورد نیاز و تاریخ امتحان

۱ـ هنرستان صنعتی شماره یك تهران

خیابان قوام‌السلطنه انتهای خیابان ثبت شماره حساب بانکی ۱۵۵: بازرگانی شعبه میدان موزه در رشته‌های فلزکاری ـ برق ـ ساختمان ـ تزئینات داخلی و اتومکانیك.

تاریخ امتحان ورودی اول شهریور ماه ۴۹ ساعت ۸ بامداد خواهد بود.

۲ـ هنرستان صنعتی شماره ۲

خیابان حسام‌السلطنه (هفت‌چنار) شماره حساب بانکی۹۰۰۰۱ شعبه بانك ملی حسام‌السلطنه در رشته‌های ماشینهای افزار ـ صنایع فلزی ـ اتومکانیك ـ ساختمان ـ برق.

تاریخ امتحان ورودی ۲۶ شهریور ماه ۴۹ ساعت ۸ بامداد خواهد بود.

۳ـ هنرستان صنعتی شماره ۳ (کاوه)

انتهای میدان ثریا خیابان کاوه شماره حساب بانکی ۱۰۰۰۱ شعبه بانك ملی میدان ثریا در رشته‌های ماشینهای افزار.

تاریخ امتحان ورودی ۲۱ شهریور ماه ۴۹ ساعت ۸ بامداد خواهد بود.

۴ـ هنرستان صنعتی شماره ۴

نازی‌آباد ـ بازار دوم جنب پارك ۲۵ شهریور شماره حساب بانکی ۱۰۵۰۵ شعبه بانك ملی نازی‌آباد در رشته ماشینهای افزار.

تاریخ امتحان ورودی ۲۸ شهریور ماه ۴۹ ساعت ۸ بامداد خواهد بود.

۵ـ هنرستان صنعتی شماره ۵

خیابان فرهنك ـ کوچه خدایار شماره حساب بانکی ۵۵۳شعبه بانك ملی خیابان امیریه در رشته برق تاریخ امتحان ورودی ۲۴ شهریورماه ۴۹ ساعت ۸ بامداد خواهد بود.

۶ـ هنرستان شهناز پهلوی

خیابان فرصت (شاهرضا شماره ۳۵ به حساب بانکی شماره ۱۹۹۵ بانك مرکزی ایران در رشته سرامیك

تاریخ امتحان ورودی دوم شهریور ماه ۴۹ ساعت ۸ بامداد خواهد بود.

۷ـ هنرستان نساجی و رنگرزی :

خیابان شاهرضا پیچ شمیران ـ خیابان تنکابن پلاك شماره ۱۶ شماره حساب بانکی ۱۵۰۴ بانك مرکزی ایران تاریخ امتحان ورودی ۲۶ و ۲۷ شهریورماه ۴۹ ساعت ۸ بامداد خواهد بود.

توضیح : داوطلبان هنرستان فوق فقط از بین دارندگان گواهی سوم متوسطه پذیرفته خواهند شد و مواد امتحانی عبارت از مواد ریاضی ـ شیمی ـ زبان و ادبیات فارسی خواهد بود.

سازمان تعلیمات فنی‌وحرفه‌ای

آ ـ ۲۱۰۱۴

جمعیت خیریه فرح پهلوی

آموزشگاه کودکیاری والاحضرت فرحناز پهلوی

آموزشگاه برای چهارمین دوره کودکیاری که از مهر ماه سال تحصیلی ۵۰ـ۴۹ آغاز میشود با شرایط زیر داوطلب میپذیرد.

۱ـ سن بین ۱۶ تا ۲۴ سال

۲ـ تابعیت ایران

۳ـ داشتن گواهینامه سال سوم‌متوسطه (حداقل معدل ۱۲)

۴ـ رسید بانکی به‌مبلغ ۵۰۰ ریال بابت شرکت در امتحان مسابقه که بحساب شماره ۴۵۶۴ شیرخوارگاه جمعیت خیریه فرح‌پهلوی دربانك ملی ایران شعبه شاهرضا پرداخت شده‌باشد.

۵ـ عکس ۳×۴ (۶قطعه)

دوره آموزشگاه کودکیاری سه سال خواهد بود و پس از پایان دوره تحصیلی فارغ‌التحصیلان این آموزشگاه باخذدیپلم کودکیاری که وزارت آموزش و پرورش ارزش تحصیلی آنرا برابر ششم متوسطه در رشته پرستاری و مربی کودك شناخته است نائل خواهندآمد از بین داوطلبان عده لازم برای تحصیل درآموزشگاه از طریق مسابقه‌و مصاحبه و معاینه پزشکی‌انتخاب خواهند شد.

واجدین شرایط همه‌روزه از ساعت ۸ صبح الی۱۲ ظهر از تاریخ‌یکم تیرماه الی ۲۰ شهریور ماه سال جاری بدفتر آموزشگاه واقع‌درخیابان شاهرضا پیچ شمیران جنب بیمارستان زنان مراجعه نمایند.

تاریخ مسابقه ۲۵ شهریور در سالن آموزشگاه خواهد بود. داوطلبان واجد شرایط شهرستانها میتوانند مدارك خود را با ذکر نشانی کامل از طریق پست سفارشی به آدرس آموزشگاه ارسال دارند ویا بدفتر جمعیت خیریه فرح پهلوی در همان شهرستان مراجعه و مدارك خودرا تحویل دهند.

سرپرست آموزشگاه کودکیاری والاحضرت فرحناز پهلوی
مهری‌قدسی

آ ـ ۲۴۷۷۸

خردوکوشش

فصلنامه دانشگاه پهلوی شماره ششم
با آثاری از :

دکتررضا شاپوریان (اطلاعاتی درباره «ابن‌الهیثم) بصری و اثر مشهورش «کتاب المناظر»

دکتر علی سبزواری (تاریخچه مسافرت های کیهانی)

دکتر بیژن سعادت (انسان و معماری)

مسعود فرزاد (جستجوئی برای بهترین غزل سعدی)

پیمان جهان‌بین (دنیای پاك آقای خوش‌بین .....)

مسعود فرراد (شایدها)

رضا شاپوریان (پیمان)

دکتر عبدالکریم گلشنی (تشکیلات آموزشی ایران در دوره صفویه)

دکتر ناصر حدیدی (نظریه تراکم «صف‌بندی»)

ع. شاپور شهبازی (لشکرکشی کورش جوان)

آ ـ ۲۴۸۸۶

برای حمل بارهای سنگین غیر عادی

بدین وسیله از بنگاه های حمل‌و نقل که قادرند بار های سنگین غیر عادی خارج ازگابا ری و بار های سنگین تراز ۵۶ تن راحمل نمایند و مایل بحمل این قبیل بار ها باشند خواهشمند است حداکثر تاتاریخ‌دهم مرداد ماه چهل و نه نام و نشانی و مشخصات و نقشه وسایل حمل خود رابه کمیسیون خرید این شرکت واقع در ساختمان ذوب آهن طبقه ششم‌اطاق ۶۰۶ «نبش چهار راه پهلوی ـ تخت جمشید» ارسال فرمایند.

م‌الف ۴۱۳۱

شرکت ملی ذوب آهن

آ ـ ۲۴۳۵۴ ۱ـ۲

Atlas Copco

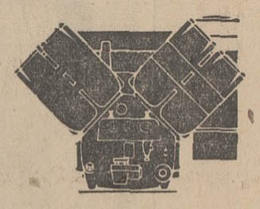

توجه‌کنید چگونه‌کمپرسورهای اطلس‌کوپکو نوع BT/DT خنك شونده با هوا هزینه شما را تا ۳۵ درصد از قیمت اولیه کمپرسور کاهش میدهد. هزینه فونداسیون وپرداخت آب‌بها نخواهیدداشت ودر فهرست نوعهای مختلف‌کمپرسورهای خنك شونده با هوا به کمپرسورهای سنگین با ظرفیت بدهی تا ۳۰ متر مکعب در دقیقه اشاره شده است.

توجه شما را به‌کمپرسورهای نوع DR/ER اطلس‌کوپکوکه با آب خنك میشوند جلب میکنیم، ظرفیت بدهی این نوع تا ۹۴ متر مکعب در دقیقه است ومصرف نیروی‌آنها۲/۵ تا پنج‌درصد (کمتر ازکمپرسورهای مشابه است) وآب مصرفی برای خنك‌کردن ۶۰ تا ۷۰ درصدکمتر ازکمپرسورهای مشابه میباشد. با توجه بتمام این نکات هزینه تولید هوای فشرده بطور فاحشی‌کمترخواهدبود. فهرست جامع‌کمپرسورهای ثابت ما راکه شامل ۶۳ مدل مختلف میباشد ملاحظه کنید.

۱ـ سری FE خنك شونده باهوا، ازنوع پیستونی ۰/۱۴ مترمکعب دردقیقه
۲ـ سری KE/KT خنك‌شونده باهوا ازنوع پیستونی تا۱۰مترمکعب دردقیقه
۳ـ سری BT/DT خنك‌شونده با هوا ازنوع پیستونی تا۱۶مترمکعب دردقیقه
۴ـ سری ER خنك شونده باآب ازنوع پیستونی تا ۹۴ مترمکعب در دقیقه
۵ـ سری ZR خنك شونده با آب از نوع پیچی تا ۵۶ متر مکعب در دقیقه
۶ـ سری UR خنك شونده باآب ازنوع پیچی تا ۴۴۵ متر مکعب در دقیقه

شرکت ایران وسوئد
قسمت اطلس‌کوپکو
خیابان سوم‌اسفند ۲۸
تلفن ۹ـ۳۱۴۱۶۰

کارگاه سرویس وانبار
جاده‌کرج ـ کیلومتر ۱۴
(روبروی ایران‌جیپ)

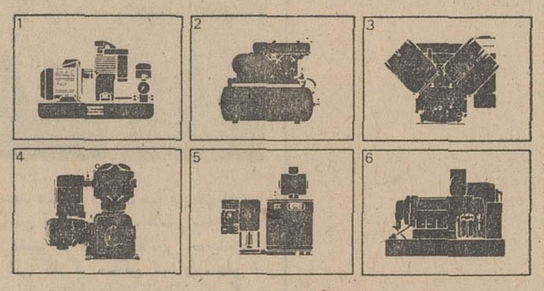

دی‌ولکام‌فوندیشن‌لیمیتد مالك اختراع شماره ۵۷۸۰ مربوط به (طریقه تهیه انسولین)

میل‌دارد با صاحبان صنایع درایران برای بهره‌برداری از اختراع خود وارد مذاکره شود. برای اطلاع بیشتر به دفتر حقوقی دکتر آقایان و همکاران خیابان سوم اسفند ۱۴۹ مراجعه فرمائید.

آ ـ ۱۲۳۳۷

آگهی مزایده

اتومبیل‌های دولتی

اداره کل کارپردازی وزارت دارائی تعداد ۵۷ دستگاه‌انواع مختلف اتومبیلهای سواری و صحرائی از مدل های ۵۵تا ۶۵را که‌تعداد ۲۱ دستگاه آن در اداره فنی کل کارپردازی واقع در خیابان نظام‌آباد و ۲۱ دستگاه درپارکینك وزارت دادگستری واقع در کوی‌کن و ۱۹ دستگاه در انبار وزارت اصلاحات‌ارضی و تعاون روستائی واقع در خیابان شادمان جنب پپسی‌کولا متوقف و فهرست مشخصات آنها در تابلوی مخصوص ادارات فنی و امور اتومبیلهای کل کارپردازی در خیابان نظام‌آباد و طبقه‌سوم کاخ‌وزارت دارائی نصب گردیده در تاریخ روز دوشنبه پنجم مرداد ماه ۴۹از طریق مزایده نقدی و کتبی بفروش میرساند. کسانیکه مایل بشرکت در مزایده باشند میتوانند همه روزه در ساعات اداری اتومبیلها را در محل های ذکر شده از نزدیك ملاحظه وبرای اخذ برك شرایط شرکت در مزایده باداره فنی ویا اداره امور اتومبیلهای کل کارپردازی مراجعه و پیشنهادات خود را براساس برك شرایط مزبور که یکبرك امضاء شده آنرا بایستی ضمیمه پیشنهاد خود بنمایند تا آخر وقت‌اداری روزیکشنبه چهارم مردادماه بدفتر اداره فنی تسلیم و رسید دریافت دارند ـ پیشنهادات رسیده درساعت ۱۰ روز دوشنبه پنجم‌مرداد در اداره فنی با حضور اعضای کمیسیون مربوطه باز قرائت خواهد گردید. م‌الف ۴۰۳۷

مدیر کل کارپردازی . سید مهدی مهدوی

آ ـ ۲۴۲۰۶ ۱ـ۲

آگهی استخدام

اداره بهداری نیروی زمینی بمنظور تقویت کادر غیرنظامی یکان های تابعه خود تعدادی غیرنظامی برابر آئین‌نامه استخدام پیمانی کشور بشرح زیر استخدام مینماید.

داوطلبین‌می‌توانند همه روزه از ساعت ۱۰ الی ۱۲ بقسمت پرسنل اداره بهداری نیروی زمینی شاهنشاهی واقع در چهارراه عزیزخان مراجعه نمایند.

۱ـ نرس (لیسانسیه پرستاری).
۲ـ قابله (لیسانس مامائی).
۳ـ فیزیکال تراپیست (لیسانس فیزیوتراپی).
۴ـ کتابدار (لیسانس کتابداری).
۵ـ صندوقدار استخدام رسمی.
۶ـ ممیز حساب استخدام رسمی.
۷ـ تکنیسین های پزشکی، آزمایشگاه، فیزیوتراپی، رادیولژی، بیهوشی، دندانپزشکی، فوق‌دیپلم.
۸ـ بهیار (فارغ‌التحصیل یکی از آموزشگاه های بهیاری مملکت).
۹ـ مکانسین تهویه و شوفاژ برابر قانون افزارمندان ارتش.
۱۰ ـ راننده ـ ازکدخرید خدمات. م‌الف ۴۰۳۵

رئیس اداره بهداری نیروی زمینی شاهنشاهی

آگهی مزایده

۱ـ سازمان اتکا تعداد ۱۸ دستگاه خودروهای فرسوده زیر را از طریق مزایده بفروش میرساند:

استیشن‌مزداچهار دستگاه، اتوبوس مزدا سه دستگاه، وانت مزدا یك دستگاه، دوج سواری دو دستگاه، جمس جنگی هشت دستگاه.

۲ـ پیشنهاد دهندگان میتوانندبرای اطلاعات بیشتر و بازدید خودرو ها همه روزه در ساعات اداری به دائره ترابری سازمان واقع در ۱۸ کیلو متری جاده قدیم کرج مراجعه نمایند.

۳ـ پیشنهاد دهندگان بایستی صدی پنج قیمت پیشنهادی را بعنوان سپرده ضمیمه پیشنهاد خود کرده و در پاکت لاك‌ومهر شده تاپایان وقت‌اداری‌روز شنبه ۱۰ مرداد ماه ۴۹ بدفترترابری تسلیم‌و رسید دریافت دارند.

۴ـ پیشنهادات واصله در ساعت ۱۰ صبح روز یکشنبه ۱۱ مرداد باحضور شرکت کنندگان بازو قرائت خواهدشد، حضور پیشنهاد دهندگان در جلسه آزادبوده و سازمان در قبول‌پیشنهادات و همچنین فروش تفکیکی هریك از خودرو ها مختار خواهد بود.

۵ـ به پیشنهادات فاقد سپرده و یا مشروط ترتیب اثر داده نخواهد شد.

۶ـ هزینه حق‌الدرج آگهی و هرگونه هزینه دیگر بعهده خریدار خواهد بود.

سازمان اتکا

آ ـ ۲۴۲۹۲ ۱ـ۲

مترو

ساعتهای زنانه
سیتی زن

Quality at Realistic Prices
CITIZEN

اتوماتیك ـ واترپروف ـ تقویم دار ـ ضدضربه

ساعت سیتی زن دارای عمرجاودانی

نمایندگی ونمایشگاه مرکزی: تهران اول بازار بزرگ شماره ۷ تلفن ۲۰۶۹۷

نادرپهلوی ـ شعبانعلی جهانی خیابان سپه ساعت فروشی جهانی ـ آمل ـ بازار چهارسوق قدرت‌الله توکلی ـ اندیمشك ـ فروشگاه نوتاش ـ بابل ـ بازار هرمز حسین‌زاده ـ چالوس ـ فروشگاه حسن‌حمیدی ـ رودسر ـ طالب فرج‌پور

اطلاعیه شهرداری قصرشیرین

شهرداری قصرشیرین دراجرای تبصره ۲ از ماده ۱۶ قانون نوسازی و عمران شهری و تصویب مورخ ۴ر۴ر۴۹ انجمن شهر و موافقت استانداری محترم استان کرمانشاهان اجرای طرح فضای سبز رااز دامنه تپه‌عیسی الی پمپ بنزین بشرح ذیل باطلاع عموم میرساند.

۱ـ جمع کل مبلغ ارزیابی که توسط مهندسین دفتر فنی استان انجام گردیده بعداز کسر ۲۰٪مصالح ساختمانی حدود ۳۵۰۰ر۰۰۰ ریال میباشد.

۲ـ تاریخ اجرای طرح اوائل شهریورماه خواهد بود.

۳ـ مالکین محترم میتوانند بشهرداری‌مراجعه وپس‌ازاطلاع از مفاد فهرست جامع که در شهرداری برای استحضار عموم الصاق شده‌است چنانچه اعتراضی داشته باشند ظرف مدت ۲ ماه‌پس از نشر اولین آگهی اعتراضات خودرا باذکر نشانی‌دقیق پستی بدفتر شهرداری تسلیم ورسید دریافت دارند.

مهندس اسعدیان ـ شهردار قصرشیرین

آ ـ ۲۳۳۶۸ ۱ـ۳

آگهی فروش گوسفندمرینوس

شرکت سهامی کشاورزی و دامپروری سفیدرود وابسته به وزارت جنك تعدادی میش و قوچ‌وبره مرغوب از نژادمرینوس گوشتی و پشمی را که‌برای اصلاح نژاد مناسب می‌باشد به فروش میرساند.

برای کسب اطلاعات در مورد شرائط فروش داوطلبان‌می‌توانند همه‌روزه در ساعات اداری به دفتر مرکزی شرکت واقع در خیابان شاهرضا، خیابان صباجنوبی کوچه سمیعی شماره۶۲ تلفن های ۶۱۱۶۹۰ و ۴۱۹۹۴ مراجعه نمایند. م‌الف۴۱۳۷

آ ـ ۲۴۷۱۲ ۱ـ۳

آگهی پذیرش دانشجو برای دوره فوق‌لیسانس علوم تربیتی

دانشکده علوم تربیتی دانشگاه تهران در نیمسال اول سال تحصیلی ۵۰ـ۴۹ طبق اصول کلی دوره های فوق لیسانس برای دوره‌فوق‌لیسانس علوم تربیتی (مدیریت آموزش وپرورش ـ مشاوره وراهنمائی ـ روانشناسی تربیتی) از میان دارندگان درجه لیسانس علوم تربیتی ـ فلسفه و علوم تربیتی ـ روانشناسی ـ علوم اجتماعی ـ علوم اداری ـ فلسفه یا دارندگان لیسانس از رشته های مختلف دانشسرایعالی تعدادی دانشجو میپذیرد. لیسانسیه های رشته های دیگر نیز در صورتیکه سابقه کافی در فعالیت های آموزشی داشته باشند وسوابق مدکور مورد تائید کمیته پذیرش دانشکده واقع شود میتوانند داوطلب شرکت در امتحانات ورودی شوند. معدل کل لیسانس داوطلبان نباید از ۳درنظام جدید نمره گذاری و ۱۴ در نظام‌نمره گذاری قدیم کمتر باشد. کسانی که معدل آنان از ۲ر۵ یا معادل آن کمتر نباشد در صورتی‌میتوانند دراین مسابقه شرکت کنند که‌شرکت آنان مورد تائید کمیته پذیرش دانشکده قرار گیرد.

داوطلبان شرکت در امتحانات ورودی میتوانند برای اعلام داوطلب بودن خود واطلاع از شرایط ثبت‌نام، تاریخ امتحان، مواد امتحانی و تسلیم مدارك از ساعت ۹تا ۱۲ و ۱۵ تا ۱۷ از روز بیست‌و چهارم مرداد ماه تاچهارشنبه ۱۱ شهریور ماه باداره آموزش دانشکده علوم تربیتی. خیابان کندی. شماره ۷۸ مراجعه نمایند م‌الف ۴۱۴۰

رئیس دانشکده علوم تربیتی ـ علیمحمد کاردان

آ ـ ۲۴۷۰۴ ۱ـ۲

ازچشمه آه‌درآبعلی
آب حیات میجوشد

*** فرآورده‌های‌شرکت آبمعدنی ایران ازچشمه‌های‌حیات‌بخش آه والبرز درآبعلی پر میشود.**

* مصرف دوغ آبعلی، آبمعدنی البرز وابعلی‌پرتقالی‌طبق توصیه پزشکان مفید برای کبد، کلیه‌وکم‌خونی است

شرکت آبمعدنی ایران

آگهی پذیرش دانشجو برای دوره فوق‌لیسانس کتابداری

دانشکده علوم تربیتی دانشگاه تهران در نیمسال اول‌سال تحصیلی ۵۰ـ۴۹ برای دوره فوق‌لیسانس کتابداری تعدادی دانشجوازمیان دارندگان درجه لیسانس از طریق امتحان‌ورودی و مصاحبه میپذیرد.

داوطلبان باید بزبان انگلیسی آشنائی کافی داشته‌باشند. داوطلبان شرکت در امتحان ورودی این دوره میتوانند برای اعلام داوطلب بودن خود واطلاع از شرائط تحصیل دراین‌دوره و تاریخ امتحان ورودی از روز بیست و چهارم مردادماه تادوازدهم شهریور ماه سال جاری ازساعت ۹ تا۱۲ واز ۱۵تا ۱۷ به‌اداره آموزش دانشکده علوم تربیتی خیابان کندی، شماره ۷۸مراجعه نمایند. م‌الف ۴۱۳۹

رئیس دانشکده علوم تربیتی دانشگاه تهران
علیمحمد کاردان

آ ـ ۲۴۷۰۰ ۱ـ۲

آگهی مزایده

بانك ملی ایران شش‌دانك عرصه‌واعیانی، محل یکباب کارخانه پلاکهای شماره ۱و۲و۴و۲۴۹ الی ۲۵۵ فرعی از ۲۲۴ اصلی بمساحت ۵ر۵۱۱۴ متر مربع واقع در خیابان ۱۲ متری جدید علی‌آباد و عرب پاسگاه ژاندارمری‌خزانه فرح‌آباد که‌دارای۱۹۰۰ متر زیربنا میباشد در ساعت ۱۰صبح روز ۱۸ر۵ر۴۹ از طریق مزایده بفروش میرساند. طالبین میتوانند برای بازدید ملك مزبور و دریافت برك شرایط مزایده بدفتر اداره ساختمان این بانك واقع در خیابان سعدی جنوبی نبش کوچه ممتاز مراجعه ودر صورت تمایل‌پیشنهاد خود را طبق شرایط مزایده تا آخر وقت اداری روز ۱۷ر۵ر۴۹ بدفتر اداره ساختمان این بانك تسلیم نمایند.

عوارض و مالیات و هزینه آگهی‌بعهده برنده مزایده‌بوده و به پیشنهادات فاقد سپرده و مشروط و مبهم ترتیب اثر داده نخواهد شد. م‌الف ۴۱۴۸

بانك ملی ایران

آ ـ ۲۴۶۹۴ ۱ـ۳

هنرستان‌موسیقی

درسال تحصیلی ۵۰ـ۴۹ برای رشته های پیانو ـ ویلن و باله کلاسیك از کلاس چهارم ابتدائی و برای ساز های بادی ـ آواز و ویلن ازسال اول متوسطه(قسمت آموزش موسیقی جهانی) هنرجوی دختر و پسرمیپذیرد.

برنامه هنرستان

دروس عمومی (دوره ابتدائی و اول متوسطه) طبق برنامه رسمی وزارت آموزش و پرورش تدریس میشود. هنرجویان پس‌از پایان‌تحصیلات باخذدیپلم کامل متوسطه نائل میشوند.

برای رشته باله علاوه برباله کلاسیك، زبان خارجه و دروس هنری و ذوقی مربوط به‌باله نیز تدریس میشود. حداکثر سن برای رشته باله نه (۹) سال و آموزش باله وسیله هنرمندان ایرانی فارغ‌التحصیل از آمریکا انجام می پذیرد.

داوطلبان میتوانند برای ثبت‌نام و کسب اطلاعات بیشتر ازتاریخ اول تیرلغایت ۱۵ شهریور روز های شنبه، یکشنبه، دوشنبه و چهارشنبه ازساعت ۸ تا ۱۲ بدفتر هنرستان عالی موسیقی واقع درخیابان سپه ـ چهارراه پهلوی ـ مقابل کاخ‌مرمر ـ شماره ۲۳۰ مراجعه‌نمایند.

م الف ۳۶۹۹

آ ـ ۲۲۲۶۲ ۱ـ۵

کلیه شعب بانك ملی ایران ، آماده دریافت عوارض نوسازی هستند

عوارض نوسازی ملك خودرا

میتوانید خودتان بآسانی حساب کنید

ودرنزدیکترین شعبه بانك ملی ایران، بحساب شماره ۱۵۰۰۰ واریز نمائید

این مطلب را بدقت بخوانید و به آسانی ، عوارض نوسازی ملك خود را حساب کنید

شما میتوانید عوارض نوسازی خودرا به‌آسانی و فقط در چند دقیقه محاسبه کنید و دریکی از شعب بانك ملی ایران، به حساب شماره ۱۵۰۰۰ بپردازید .

برای محاسبه عوارض نوسازی ، کافی است قیمت منطقه‌ای و معاملاتی زمین و ساختمان ملك خود را مشخص نمائید .

تعیین قیمت منطقه‌ای زمین

برای تعیین قیمت منطقه‌ای زمین بشرح زیر عمل کنید :

۱ـ به صفحه دوم سند مالکیت مراجعه کنید و به‌بینید ملك شما در کدام بخش ثبتی است .

۲ـ بامراجعه به فهرست قیمت اراضی منطقه‌ای که در زیر بچاپ رسیده است ،بخشی را که‌شماره آن در صفحه دوم سند مالکیت شما قید شده است . مشخص کنید .

۳ـ هربخش‌به‌چند قطعه‌کوچکتر تقسیم شده‌و حدود قطعات نیز در فهرست قیمت منطقه‌ای اراضی بطور دقیق‌قید شده است .

شما که حدود ملك خود را می‌دانید ، براحتی میتوانید‌قطعه‌ای راکه ملك شمادر داخل آن واقع شده است ، در فهرست مشخص کنید .

۴ـ هنگامی که نقطه مربوطه را مشخص کردید ، به‌اسامی کوچه هاو خیابانهائی که در آن ذکر شده است ، توجه نمائید .

اگر نام‌خیابان‌و کوچه‌ای که‌ملك شمادرآن قرار دارد،قید شده‌باشد قیمت منطقه‌ای زمین نیز در برابر نام کوچه یاخیابان ملك شما نوشته شده‌است.در غیرایـنصورت قیمت اراضی که‌در کوچه های این قطعه قراردارند ، بدون ذکر نام ولی باقید عرض کوچه‌مشخص شده است و شماکه عرض کوچه ملك خود را می‌دانید ، میتوانید براحتی قیمت منطقه‌ای زمین خود را تعیین کنید .

اگر عرض کوچه نیز تطبیق نکند، قیمت منطقه‌ای زمین شما، مطابق قیمتی است که‌در برابر عبارت «سایر کوچه‌ها» قید شده است .

تعیین قیمت منطقه‌ای ساختمان

محاسبه قیمت ساختمان ملك نیز، بسیار ساده است .

کلیه ساختمان های تهران و شمیرانات از نظر ارزش به ۵ طبقه تقسیم شده‌اند که عبارتنداز:

طبقه ۱: ساختمان های خشت‌و آجر باچوب، که دیوار های‌آنها باخشت خام یا مخلوط باآجر ، ساخته شده است و سقف آنهابا تیرچوبی ویاضربی‌خشتی یاآجری پوشیده شده است: هر متر مربع در هر طبقه ۳۰۰ ریال .

طبقه ۲: ساختمان های خشت‌و آجر باشیروانی ، که دیوار های آنها با مخلوطی از خشت و آجر ساخته شده‌وسقف‌آنها باشیروانی یاخرپای چوبی‌وورق‌آهنی پوشیده شده است: هر متر مربع زیربنا درهر طبقه ۸۰۰ ریال .

طبقه ۳: ساختمان های آجری با تیرآهن و پوشش شیروانی یا تراس که بدون نمای لوکس می‌باشد (ازاره های سنگی در این قبیل ساختمان هاجزءبدنه آجری محسوب میشود) هر متر مربع‌زیر بنا درهرطبقه ۱۵۰۰ ریال .

طبقه ٤: ساختمان های آجری باتیر آهن و پوشش شیروانی یا تراس که بانمای لوکس دارای مشخصات ساختمان های طبقه ۴ می‌باشد و حداقل ، نصف نمای آنها از انواع سنك ـسرامیك و کاشی های زینتی یامصالح مشابه آنها پوشیده شده است:مترمربع زیربنا در هر طبقه ۴۰۰۰ ریال

طبقه۵: ساختمان‌های بااسکلت فلزی یا بتن مسلح : هر مترمربع زیر بنا در هر طبقه : ۴۰۰۰ریال:

توجه کنید :

اگر ساختمان خانه شما دارای دستگاه های حرارت مرکزی (شوفاژ) می‌باشد بازاء هر متر مربع زیر بنا در هر طبقه ۳۰۰ ریال به‌بهای‌ساختمان اضافه کنید.

اگر ساختمان خانه شما دارای تهویه مطبوع (باستثناءانواع کولر ها) می‌باشد ، بازاء هر متر مربع زیر بنادر هر طبقه۶۰۰ ریال به بهای ساختمان اضافه کنید .

اگرساختمان خانه‌شماآسانسور دارد، بازاء هرمتر مربع زیر بنا در هر طبقه ۳۰۰ ریال به بهای ساختمان اضافه کنید .

قیمت مستحدثات

۱ـ استخر : (اگربیش‌از ۱۰۰ مترمربع باشد) : هر متر مربع ۶۰۰ریال .

۲ـ گلخانه (اگر بیش از ۶۰۰ مترمربع باشد): هر متر مربع ۵۰۰ ریال .

۳ـ چاه عمیق (بالوله جدار و تاسیسات مربوط):جمعا ۷۵۰هزار ریال قیمت دارد.

برای محاسبه قیمت ساختمان ملك خود ، کافی است طبقه ساختمانی مربوط رامشخص کنید واگر ملك‌شمامستحدثاتی دارد،یا ساختمان شما دارای وسایل‌مدرن یاد شده (آسانسور ،تهویه مطبوع شوفاژ) میباشد ، بهای هر کدام از آنها را نیز براساس قیمت‌های فوق‌تعیین نمائید .

نمونه ۱

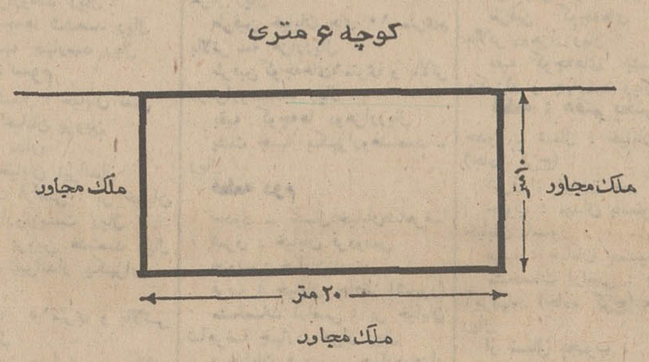

نمونه ۲

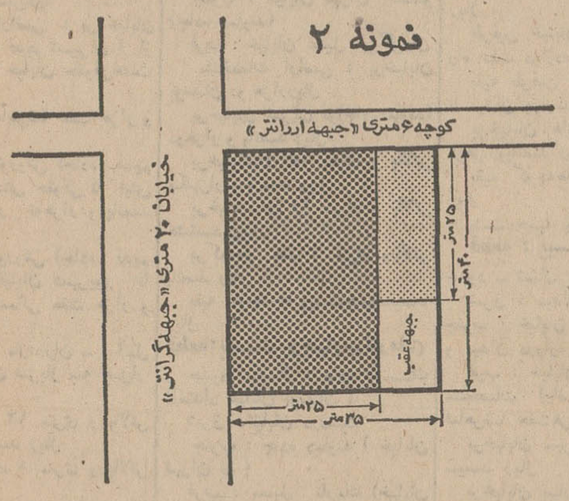

دو نمونه از چگونگی محاسبه عوارض نوسازی

نمونه ۱

فرض کنیم ملك شما دارای این متخصصات است :

شمالا ۲۰ متر محدود به کوچه شش متری

جنوبا ۲۰ متر محدود به ملك مجاور

شرقا ۱۰ متر محدود به ملك مجاور

غربا ۱۰ متر محدود به ملك مجاور

با مراجعه به سند مالکیت و بررسی فهرست اراضی منطقه‌ای، می بینیم که ملك شما در بخش دو در محدوده قطعه ۲۳ «نارمك» قرار گرفته است . با دقت در فهرست . ملاحظه می کنیم که قیمت هرمتر مربع‌زمین دربر کوچه های شش متری پانصد ریال‌است

چون عمق زمین ملك شمافقط‌ده متر است وازبیست وپنج متر کمتر است ، بنابراین ملك شما « پشت جبهه» ندارد . با این معلومات ، نخست قیمت منطقه‌ای زمین را به شرح زیر تعیین می کنیم :

= مساحت زمین
متر مربع ۲۰۰ = ۱۰ × ۲۰
= قیمت منطقه‌ای زمین
۵۰۰ × ۲۰۰
ریال ۱۰۰ر۰۰۰ =

حال برای تعیین قیمت ساختمان (اعیانی) ملك ، به قیمت‌طبقه‌بندی ساختمان های تهران و شمیرانات دقت می کنیم . ساختمان این ملك با روکار اجری و سقف تیراهن است ومشخصات آن با مشخصات ساختمان های طبقه ۳ تطبیق می‌کند . بنابراین قیمت هر مترمربع زیربنای ان در هرطبقه ۱۵۰۰ریال تعیین گردیده است .

ساختمان صد متر زیر بنا و سه طبقه دارد و ما با این‌معلومات‌قیمت منطقه‌ای ساختمان را به شرح‌زیر تعیین می کنیم :

= مساحت کل طبقات
۳۰۰ = ۳ × ۱۰۰
متر مربع
= ارزش کل بنا
۴۵۰ = ۱۵۰۰ × ۳۰۰
ریال ۴۵۰ر۰۰۰

برای تعیین قیمت معاملاتی و ارزش منطقه‌ای ملك ، قیمت ساختمان را به قیمت زمین می‌افزائیم :

ارزش کل ملك =
= ۴۵۰ر۰۰۰ + ۱۰۰ر۰۰۰
= ۵۵۰ر۰۰۰ ریال

ماخذ عوارض نوسازی، از قرار پنج در هزار بهای کل ملك می‌باشد :

عوارض نوسازی ملك =
۵۵۰ر۰۰۰ × ۵ هزارم =
۲۷۵۰ ریال

وشما که تاپایان مهلت مقرر ، عوارض نوسازی خود را در شعب بانك ملی، به‌حساب شماره پانزده هزار پرداخت میکنید ، ده‌درصد ازمبلغ عوارض را به عنوان پاداش خوش حسابی ، کمتر بپردازید :

۲۷۵۰ = ۲۷۵ — ۲۷۵۰ ریال
= عوارضی که باید به بانك بپردازید .

نمونه ۲

فرض کنیم ملك شمادارای‌این این مشخصات است :

شمالا: ۳۵ متر محدود به کوچه شش متری

شرقا : ٤۰ متر محدود به ملك مجاور

جنوبا : ۳۵ متر محدود به ملك مجاور

غربا : ٤۰متر‌محدود به خیابان ۲۰ متری

با مراجعه به سند مالکیت و بررسی فهرست اراضی منطقه‌ای می‌بینیم که ملك شما در بخش۱۰ و درمحدوده قطعه یکم قراردارد. با دقت در فهرست ملاحظه میکنیم که قیمت هر متر مربع زمین در این قطعه‌در‌خیابان‌های ۲۰متری ۳۰۰۰ ریال (جبهه گران‌تر ملك شما) و در بر کوچه‌های ٦ متری ۱۸۰۰ ریال (جبهه ارزان‌ترملك شما) و در پشت جبهه ۱۲۰۰ ریال می‌باشد .

با مختصر دقت در نقشه بالا و با توجه به اینکه هر جبهه تا ۲۵ متر عمق دارد ، نخست سطح جبهه گران (برخیابان) و بعد جبهه ارزان (بر کوچه) و آخر سرسطح پشت جبهه را می‌توانید محاسبه کنید :

سطح جبهه گران (برخیابان ۲۰ متری)

متر مربع ۱۰۰۰ = ۲۵ × ٤۰ =

طول باقیمانده از بر جبهه ارزان

متر ۱۰ = ۲۵ ـ ۳۵ =

سطح جبهه ارزان (بر کوچه ٦ متری)

متر مربع ۲۵۰ = ۲۵ × ۱۰ =

حالا با جمع کردن سطح‌جبهه های گران و ارزان و کسر آن از مجموع سطح زمین ، مساحت پشت جبهه مشخص میشود .

جمع سطح‌جبهه‌های گران‌و ارزان

متر مربع ۱۲۵۰ = ۲۵۰ + ۱۰۰۰
= مساحت کل زمین

متر مربع ۱٤۰۰ = ۳۵ × ٤۰
= مساحت پشت‌جبهه

متر مربع ۱۵۰ = ۱۲۵۰ـ۱٤۰۰

قیمت هر متر مربع هر سه جبهه را از روی فهرست ، قبلا مشخص کرده‌ایم و حالا قیمت مساحت هر جبهه را معلوم می کنیم :

قیمت سطح جبهه گران =
= ۳۰۰۰ × ۱۰۰۰
ریال ۳۰۰۰ر۰۰۰

قیمت سطح جبهه ارزان =
= ۱۸۰۰ × ۲۵۰
ریال ٤۵۰ر۰۰۰

قیمت سطح پشت جبهه =
= ۱۲۰۰ × ۱۵۰
ریال ۱۸۰ر۰۰۰

قیمت کل زمین =
۳۰۰۰ر۰۰۰ + ٤۵۰ر۰۰۰ +
= ۱۸۰ر۰۰۰
ریال ۳ر٦۳۰ر۰۰۰

برای تعیین‌قیمت ساختمان(اعیانی) ملك، به‌قیمت طبقه‌بندی ساختمان های تهران و شمیرانات دقت می کنیم . ساختمان این ملك‌آجری با تیر آهن و تراس ودارای نمای سنك تراورتن می‌باشدومشخصات آن با مشخصات ساختمان های طبقه ٤ مطابقت دارد . بنابراین قیمت هر متر مربع زیر بنای آن در هر طبقه ۲۰۰۰ ریال است

ساختمان ۳۰۰ متر زیر بنا و دو طبقه دارد ومجهز به شوفاژاست. با این معلومات قیمت منطقه‌ای ساختمان را بشرح زیر تعیین می کنیم :

= مساحت کل طبقات
متر مربع ٦۰۰ = ۲ × ۳۰۰
ارزش ساختمان =
= ۲۰۰۰ × ٦۰۰
ریال ۱ر۲۰۰ر۰۰۰

حال با توجه به فهرست می بینیم که‌باید برای دستگاه‌شوفاژ، بازاء هر متر مربع زیر بنا در هر طبقه مبلغ ۳۰۰ ریال به‌بهای ساختمان افزود :

ارزش کل شوفاژ=
= ۳۰۰ × ٦۰۰
ریال ۱۸۰ر۰۰۰

ارزش کل ساختمان =
۱۸۰ر۰۰۰ + ۱ر۲۰۰ر۰۰۰
ریال ۱ر۳۸۰ر۰۰۰ =

برای تعیین قیمت معاملاتی و ارزش منطقه‌ای ملك ، قیمت ساختمان را به قیمت زمین می افزائیم :

ارزش کل ملك =
۳ر٦۳۰ر۰۰۰ +
= ۱ر۳۸۰ر۰۰۰
ریال ۵ر۰۱۰ر۰۰۰

ماخذ عوارض نوسازی سالانه از قرار ۵ در هزار بهای ملك می باشد :

عوارض نوسازی ملك =
۵ر۰۱۰ر۰۰۰ × ۵ هزارم
ریال ۲۵۰۵۰ =

شما که تا پایان مهلت مقرر عوارض نوسازی خود را در یکی از شعب بانك ملی به حساب شماره ۱۵۰۰۰ پرداخت می کنید ، ده در صد از مبلغ عوارض را بعنوان پاداش خوش حسابی ، کمتر می‌پردازید :

عوارضی که باید به‌بانك‌بپردازید
= ۲۵۰۵۰ ـ ۲۵۰۵ =
ریال ۲۲۵٤۵

هنگام پرداخت عوارض نوسازی به بانك‌وپر کردن فرمهای‌مخصوص پرداخت عوارض دقت فرمائیدکه منظور از شماره پلاك همان‌شماره ملك است که در سمت‌راست‌بالای صفحه دوم سند مالکیت شما قید شده است .

متن کامل قیمت اراضی منطقه‌ای وطبقه‌بندی ساختمانهای تهران و شمیرانات

بخش یک

ارزش معاملاتی هرمتر مربع بریال

قطعه : یکم

حدود : شمال : خیابان سپه‌و میدان سپه

شرق: خیابان ناصر خسرو .

جنوب : خیابان درب اندرون .

غرب : خیابان خیام .

مشخصات اراضی : بر خیابان سپه . ده هزار ریال

بر میدان سپه دوازده هزارریال

بر خیابان ناصر خسرو هشت هزار ریال .

برخیابان درب‌اندرون ششهزار و پانصد ریال .

بر خیابان خیام ششهزار ریال

طرفین خیابان‌باب‌همایون(الماسیه) پنجهزار و پانصد ریال.

طرفین کوچه تلگرافخانه و قسمت عریض کوچه قنات دوهزار و پانصد ریال .

طرفین کوچه قنات‌و کوچه‌شمال جنوبی قنات یکهزارو هشتصد ریال

طرفین کوچه یکهزار وهشتصد ریال.

کوچه های افخمی و اعتمادمقدم یکهزارو پانصد ریال

بقیه کوچه های این محدوده‌و پشت جبهه یکهزارو دویست ریال

قطعه : دوم

حدود : شمال : خیابان درب ـ اندرون

شرق: خیابان ناصر خسرو

جنوب : خیابان بوذرجمهری

غرب : خیابان خیام .

مشخصات اراضی :بر خیابان بوذرجمهری دوازده هزار ریال

بر خیابان درب اندرون شش هزارو پانصد ریال .

بر خیابان ناصر خسرو ده‌هزار ریال.

بر خیابان خیام ششهزار ریال

بر خیابان ارك و میدان ارك ششهزار ریال

طرفین کوچه تکیه دولت یك هزارو هشتصدریال

طرفین کوچه شرق بانك ملی (سینا) دو هزارو پانصد ریال

بقیه کوچه های این محدوده و پشت جبهه یکهزار و پانصد ریال

بخش دو

ارزش معاملاتی هر متر مربع بریال

قطعه : یکم

حدود شمال : خیابان استانبول

شرق : خیابان سعدی

جنوب: خیابان امیر کبیر و میدان سپه .

غرب : خیابان فردوسی .

مشخصات اراضی : بر خیابان استانبول تا چهار راه لاله زار هیجده هزار ریال

بر خیابان استانبول از چهار راه لاله‌زار تا میدان مخبرالدوله‌شانزده هزار ریال .

بر خیابان سعدی تانبش کوچه ممتاز هفده هزار ریال

از شمال بجنوب : بر خیابان سعدی از نبش کوچه ممتاز تا خیابان چراغ‌برق (امیر کبیر)پانزده هزار ریال .

بر خیابان امیر کبیر و میدان سپه چهارده هزار ریال .

بر خیابان فردوسی چهارده‌هزار ریال.

طرفین خیابان لاله‌زار از چهار راه استانبول تانبش کوچه ممتاز شانزده هزار ریال

طرفین کوچه برلن پانزده هزار ریال.

طرفین خیابان لاله‌زار کوچه ممتاز تا میدان سپه و طرفین کوچه مهران پانزده هزار ریال .

طرفین کوچه رفاهی و خیابان ، لبانان هفت هزار ریال .

طرفین کوچه های بارید ،خندان امینی ، سیرك ، بهار ، مجمر ، بوسهری پنجهزار ریال .

بازار کمپانی ده هزار ریال

بقیه کوچه هاو پشت جبهه دو هزار ریال.

قطعه : دوم

حدود شمال : خیابان شاهرضا

شرق : خیابان سعدی .

جنوب : خیابان استانبول .

غرب : خیابان فردوسی.

مشخصات اراضی : بر خیابان سعدی هم‌طراز با ضلع شرقی خیابان مد دور قطعه ۲٦ از بخش دو بر خیابان استانبول هفده هزار ریال .

بر خیابان شاهرضا بین‌فردوسی و لاله‌زار پانزده هزار ریال

بر خیابان شاهرضا بین سعدی و لاله‌زار دوازده هزار ریال .

طرفین خیابان لاله‌زار بین‌چهار راه مهنا و استانبول پانزده هزار ریال.

طرفین خیابان لاله‌زار بین‌چهار راه مهنا و شاهرضا چهارده هزار ریال .

طرفین خیابان کوشك ، اسمعیل کمال، منوچهری هفت هزار ریال

طرفین خیابان ارباب جمشید «خاقانی » چهار هزارو پانصدریال

طرفین خیابان های هدایت ، یاسمی ، کوچه معمار مخصوص٦ متری سه هزار و پانصد ریال .

طرفین کوچه های حریرفروش، چراغ برق ، مهنا ، لیقوانی ، کلوپ جمشیدی و شجاع‌الملك سه هزار ریال .

بر خیابان فردوسی چهارده‌هزار ریال .

بقیه کوچه های این محدوده و پشت جبهه دو هزار ریال

قطعه سوم :

حدود شمال : خیابان تخت جمشید .

شرق : خیابان جاده قدیم شمیران .

جنوب :خیابان شاهرضا .

غرب : کوی رامسر

مشخصات اراضی : بر خیابان شاهرضا از پیچ شمیران تادروازه دولت چهارده هزار ریال.

بر خیابان شاهرضا از دروازه‌ـ دولت تا کوی‌رامسر دوازده هزار ریال.

بر خیابان تخت جمشید چهارده هزار ریال .

بر خیابان کوروش از شاهرضا تانبش حقوقی هشتهزار ریال بقیه‌نه هزارو پانصد ریال .

طرفین خیابان روزولت نه هزار ریال .

طرفین خیابان بهار ششهزار ریال.

طرفین خیابان های ایرج‌وخاقانی و ثریا پنجهزار ریال

طرفین خیابان های ۱۵ متری و بالاتر چهار هزار ریال

طرفین خیابان های ۱۲ متری و بالاتر سه هزار و پانصد ریال.

طرفین خیابان های ۱۰ متری‌و بالاتر دو هزارو پانصد ریال

طرفین کوچه‌های ٦ متری و بالاتر دو هزار و پانصدریال

بقیه کوچه‌های پشت جبهه دو هزار ریال .

قطعه چهارم بخش ۲

حدود ـ شمال : خیابان مرندو دیوار شمالی منبع‌اب

شرق : جاده قدیم شمیران

جنوب : خیابان تحت جمشید

غرب : خیابان روزولت

مشخصات اراضی: بر خیابان تخت جمشید چهارده هزار ریال

بر خیابان روزولت ده هزار ریال

بر خیابان کورش کبیر(جاده قدیم شمیران) نه هزار و پانصد ریال .

طرفین خیابان بهار ششهزار ریال .

طرفین خیابان های ۱۵ متری و بالاتر پنجهزار ریال

طرفین خیابان های ۱۰ متری‌و بالاتر سه هزار ریال .

طرفین کوچه‌های ٦ متری و بالاتر سه هزار و پانصد ریال .

قطعه پنجم بخش ۲

حدود ـ شمال . خیابان تخت طاوس و امتداد آن

شرق : جاده قدیم شمیران

جنوب : خیابان مرند و امتداد دیوار شمالی منبع آب

غرب :خیابان روزولت .

مشخصات اراضی :

بر خیابان روزولت و میدان۲۵ سپهریور هشت هزار ریال

بر خیابان کورش کبیر (جاده قدیم شمیران) هشت هزار ریال

بر خیابان تخت طاوس و امتداد آن ششهزارو پانصد ریال

طرفین خیابان فرح ششهزار ریال

طرفین خیابان های ۲۰ متری‌و بالاتر سه هزارو پانصد ریال.

طرفین خیابان های ۱۵ متری و بالاتر سه هزار ریال .

طرفین خیابان های ۱۰ متری‌و بالاتر دو هزارو پانصد ریال

طرفین کوچه ٦ متری و بالاتر دو هزار ریال

بقیه کوچه هاو پشت جبهه‌یك هزار و هشتصد ریال .

قطعه ششم بخش ۲

حدود شمال :

خیابان سی متری نظامی

شرق : جاده قدیم شمیران

جنوب : خیابان تخت طاوس

غرب : خیابان فرح جنوبی

مشخصات اراضی :

بر خیابان سی متری نظامی‌هفت هزار ریال .

بر خیابان تخت طاوس ششهزار و پانصد ریال

بر خیابان کورش کبیر (جاده قدیم شمیران) هشت هزار ریال

بر خیابان فرح جنوبی ششهزار و پانصد ریال .

طرفین خیابان های ۲۰ متری‌و بالاتر سه هزارو دویست ریال

طرفین خیابان های ۱۵ متری و بالاتردو هزار و هشتصد ریال

طرفین خیابان های ۱۰ متری و بالاتر دو هزار و پانصد ریال

طرفین کوچه های ٦ متری و بالاتر دو هزار ریال .

بقیه و پشت جبهه یکهزارو پانصد ریال .

قطعه : هفتم بخش ۲

حدود شمال :

خیابان سی متری عباس آباد

شرق : فرح جنوبی (خیابان‌سی متری فرح)

جنوب : خیابان تخت طاوس

غرب : خیابان روزولت

مشخصات اراضی :

بر خیابان سی متری عباس آباد هفت هزار ریال

بر خیابان فرح جنوبی ششهزار و پانصد ریال

بر خیابان تخت‌طاوس هفت‌هزار ریال.

بر خیابان روزولت هفت هزار ریال .

طرفین خیابان های ۲۰ متری و بالاتر سه هزارو دویست ریال

طرفین خیابان های ۱۵ متری و بالاتر دو هزار و هشتصد ریال .

طرفین خیابان های ۱۰ متری‌و بالاتر دو هزارو پانصد ریال .

طرفین کوچه های ٦ متری و بالاتر دو هزار ریال

بقیه کوچه‌ها و پشت جبهه‌یك هزار و پانصد ریال .

قطعه : هشتم بخش ۲

حدود ـ شمال :

خیابان سی متری نظامی(عباس اباد)

شرق: خیابان روزولت

جنوب: خیابان تخت طاوس

عرب : خیابان سی متری جیلانی

مشخصات اراضی :

بر خیابان سی متری عباس‌اباد و تخت طاوس هشت هزار ریال

بر خیابان سی متری جیلانی (شاه اباد)ششهزار ریال

بر خیابان روزولت هفت هزار ریال .

طرفین خیابان ۳۰ متری و بالاتر سه هزار و پانصدریال

طرفین خیابان های ۲۰ متری و بالاتر سه هزار ریال

طرفین خیابان های ۱۲ متری و بالاتر دو هزارو پانصد ریال

طرفین کوچه های ۸ متری و بالاتر دو هزار ریال

بقیه کوچه ها و پشت جبهه‌یك هزار و هشتصد ریال .

قطعه : نهم بخش ۲

حدود ـ شمال :

خیابان سی متری نظامی عباس آباد.

شرق: خیابان سی‌متری جیلانی

جنوب : خیابان تخت‌طاوس

غرب : جاده پهلوی شمیران

مشخصات اراضی:

بر جاده پهلوی نه هزار ریال

بر خیابان تخت طاوس نه هزار و پانصد ریال

بر خیابان سی متری نظامی هشتهزار و پانصد ریال .

بر خیابان سی متری جیلانی (شاه‌عباس) ششهزار ریال

بر خیابان های ۲۰ متری و بالاتر چهار هزار ریال

بر خیابان های ۱۲ متری و بالاتر سه هزار ریال

بر کوچه های ٦متری وبالاتر دو هزارو پانصد ریال

بقیه کوچه‌هاو پشت جبهه دو هزار ریال

قطعه : دهم بخش ۲

حدود ـ شمال:

خیابان تخت طاوس

شرق: خیابان روزولت

جنوب : خیابان چهل متری کریمخان

غرب : خیابان نادرشاه

مشخصات اراضی:

بر خیابان نادرشاه هفت هزار ریال

بر خیابان تخت طاوس تاخیابان جیلانی هشت هزار ریال

برخیابان تخت‌طاوس تا خیابان نادرشاه نه هزارو پانصد ریال

بر خیابان روزولت نه هزار ریال

بر خیابان کریم‌خان هشت هزارو پانصد ریال.

طرفین خیابان های ۲۵ متری‌و بالاتر چهار هزارو پانصد ریال

طرفین خیابان های ۲۰ متری و بالاتر سه هزار و پانصد ریال .

طرفین خیابان های ۱۲ متری‌و بالاتر سه هزار ریال .

طرفین کوچه های ۸ متری و بالاتر دو هزارو پانصد ریال

طرفین خیابان سی متری نمونه سه هزارو پانصد ریال

بقیه کوچه ها دو هزار ریال .

پشت جبهه یکهزار و ششصد ریال .

قطعه: یازدهم بخش ۲

حدود ـ شمال:

خیابان چهل متری کریمخان زند.

شرق : خیابان روزولت

جنوب : خیابان تخت جمشید .

غرب : خیابان ایرانشهر

مشخصات اراضی:

بر خیابان روزولت ده هزارریال

بر خیابان چهل متری کریمخان هشتهزار و پانصد ریال

بر خیابان تخت‌جمشید چهارده هزار ریال .

بر خیابان فرصت و خردمند شش هزار ریال

بر خیابان ایرانشهر هفتهزار ریال .

خیابان های هاشمی وسپهبند شرقی پنجهزار ریال

طرفین خیابان های ۱۵ متری‌و بالاتر پنجهزار ریال

طرفین خیابان های ۱۲ متری وبالاتر سه هزارو پانصد ریال

طرفین کوچه‌های ۸ متری و بالاتر دو هزارو هشتصد ریال

بقیه کوچه ها دو هزارو پانصد ریال .

پشت جبهه دو هزار ریال

قطعه . دوازدهم بخش ۲

حدود ـ شمال:

خیابان تخت طاوس

شرق : خیابان نادرشاه

جنوب : چهل متری کریمخان

غرب : جاده پهلوی

مشخصات‌اراضی:برخیابان‌پهلوی از تخت طوس تا دوراه یوسف‌آباد دوازده هزار ریال

بر خیابان پهلوی ازدوراهی یوسف‌آبادتامیدان ولیعهد چهارده هزار ریال

برخیابان کریم‌خان‌زندهشت‌هزار وپانصد ریال

برخیابان نادرشاه هفت هزار ریال

برخیابان تخت‌طاوس نه هزار و پانصد ریال

طرفین‌خیابانهای ۲۵متری‌وبالاتر چهارهزار و پانصد ریال

طرفین خیابانهای ۱۰ متری و بالاتر سه هزار وپانصد ریال

طرفین خیابانهای ۱۲ متری و بالاتر سه هزار ریال

طرفین کوچه های ۸ متری و بالاتر دوهزار وپانصد ریال

طرفین کوچه‌های ٦ متری‌وبالاتر دوهزار ریال

بقیه کوچه ها و پشت جبهه یکهزار و ششصد ریال

قطعه: سیزدهم بخش۲

حدود ـ شمال :خیابان‌تلویزیون ایران وامتداد آن

شرق :خیابان سی متری محمد حجازی

جنوب : خیابان‌سی‌متری‌عباس‌آباد (نظامی)

عرب : جاده پهلوی‌شمیران

مشخصات اراضی : بر خیابان پهلوی‌تامقابل آبشار پنجهزار و پانصد ریال

برخیابان پهلوی از آبشارتاحد شمالی چهار هزار و پانصد ریال

برخیابان‌سی‌متری‌نظامی‌هشتهزار وپانصد ریال

طرفین خیابان وزراء (انجمن آمریکا) هشتهزار ریال

برخیابان محمد حجازی (اقتصاد) ششهزار ریال

برخیابانهای ۳۰ متری وبالاتر چهارهزار و پانصد ریال

برخیابانهای ۲۰ متری و بالاتر چهار هزار ریال

برخیابانهای ۱۲ متری وبالاتر سه هزار و پانصد ریال

بر کوچه‌های ۸ متری‌وبالاتر هزار ریال

بقیه کوچه‌ها و پشت‌جبهه‌دوهزار وپانصد ریال

قطعه چهاردهم بخش ۲

حدود ـ شمال : آبریز جنوبی تپه های عباس‌آباد

شرق : خیابان سی متری‌نمونه

جنوب :خیابان سی متری نظامی عباس‌آباد

غرب :خیابان سی متری محمد حجازی (اقتصاد) وامتداد آن

مشخصات اراضی : بر خیابان سی متری نظامی عباس آباد هشتهزار ریال

برخیابان سی .متری‌محمدحجازی ششهزار ریال

برخیابان سی‌متری‌نمونه‌سه‌هزار وپانصد ریال

برخیابانهای ۲۰ متری و بالاتر سه هزار و چهارصد ریال

بر خیابانهای ۱۲ متری‌وبالاترسه هزار ریال

بر کوچه های ۸ متری وبالاتر دوهزار و هشتصد ریال

برکوچه‌های ٦ متری‌وبالاتر سه هزار و پانصد ریال

کوچه های کمتر از ۸ متر و پشت جبهه دو هزار ریال

قطعه : پانزدهم بخش ۲

حدود ـ شمال : آبریز جنوبی تپه های عباس‌آباد

شرق : دیوار شرقی‌پادگان‌عباس آباد وامتداد شمالی آن

جنوب : خیابان سی‌متری‌نظامی

غرب : خیابان سی متری نمونه

مشخصات‌اراضی : برخیابان‌سی متری نظامی هفت‌هزار ریال

برخیابان سی‌متری‌نمونه‌سه‌هزار وپانصد ریال

سایر قطعات آزاد مجاور خیابان های مذکور بماخذ قطعات ۱٤ و۱۳ قیمت‌گزاری می گردد .

بقیه قطعات که داخل در طرح اصلاحی شهرداری می باشد و معاملات تا تعیین قطعی آنها انجام نمی‌شود تقویم نگردید .

قطعه: شانزدهم بخش ۲

حدود ـشمال :خیابان بناهی و امتداد آن تا برسد بدیوار شرقی پادگان

شرق :خیابان فرح شمالی

جنوب :خیابان سی‌متری عباس آباد (نظامی)

غرب : دیوارشرقی‌پادگان‌عباس آباد و امتداد آن

مشخصات‌اراضی : برخیابان‌فرح ازشمال به جنوب تاسه‌راه آپادانا ششهزار وپانصد ریال

برخیابان فرح ازشمال به جنوب ازسه‌راه آپادانا تاسه راه سی‌متری نظامی هفت هزار و پانصد ریال

طرفین خیابان تکش ـ آپادانا ـ پالیزی ـ فرح‌نیا وسایر خیابانهای ۲۰ متری عرض و بیشتر چهارهزار ریال

طرفین‌خیابانهای ۱۲ متری و بالاتر سه هزار ریال

بقیه کوچه های پشت جبهه یکهزار و ششصد ریال

قطعه: هفدهم بخش ۲

حدود ـشمال : خیابان پالیزی

شرق : جاده قدیم شمیران

جنوب: خیابان سی متری نظامی

غرب : فرح‌شمالی

مشخصات اراضی : بر خیابان کوروش کبیر (جاده قدیم‌شمیران) هفت‌هزار و پانصد ریال

برخیابان سی متری نظامی هفت هزار ریال

بقیه در صفحه بعد

متن کامل قیمت اراضی منطقه‌ای و طبقه بندی ساختمانهای تهران و شمیرانات

برخیابان فرح شمالی ششهزارو پانصد ریال
طرفین خیابانهای تکش-پالیزی-عرب شیبانی وخیابانهای ۱۵ متری وبالاتر چهار هزار ریال
طرفین خیابانهای ۱۰ متری‌وبالاتر سه هزار ریال
طرفین کوچه های ۶ متری و بالاتر دو هزار و پانصد ریال
بقیه کوچه ها و پشت جبهه یکهزار و هشتصد ریال

قطعه هیجدهم بخش ۲

حدود ـ شمال :خیابان کاج (خیابان شمالی پادگان عشرت آباد و امتداد آن)
شرق:خیابانهای خواجه‌نظام‌الملك خیابان جنوبی پادگان و خیابان عشرت‌آباد
جنوب : خیابان شاهرضا
غرب :خیابان کوروش کبیر (جاده قدیم شمیران)
مشخصات اراضی : بر خیابان کوروش (جاده قدیم شمیران) از شاهرضاتانبش خیابان حقوقی‌هشت هزار ریال
برخیابان شاهرضا هفت هزار و پانصد ریال
برخیابان کوروش (جاده قدیم شمیران) از نبش حقوقی تا نبش خیابان شهریور نه‌هزار و پانصد ریال
برخیابان کوروش (جاده قدیم شمیران) از خیابان شهریور تا برسد بحد شمالی هفت هزار و پانصد ریال
برخیابانهای مازندران ـ آمل درختی و خیابان سرباز سه هزار وپانصد ریال
برخیابانهای ۱۲ متری و بالاتر دوهزار و هشتصد ریال
بر کوچه های ۸ متری و بالاتر دوهزار ریال
بقیه کوچه ها و پشت جبهه یکهزار و چهارصد ریال

قطعه : نوزدهم بخش ۲

حدود ـشمال : خیابان مجیدیه
شرق : خیابان خواجه‌نظام‌الملك
جنوب :خیابان کاج (خیابان شمالی پادگان وامتداد آن)
غرب :خیابان کورش کبیر(جاده قدیم شمیران)
مشخصات اراضی : بر خیابان کورش کبیر (جاده قدیم‌شمیران) از نبش خیابان کاج تابرسد به سه راه دانشکده‌پلیس هشتهزار ریال
برخیابان کورش کبیر ازسه‌راه پلیس‌تا چهارراه قصر هفت هزار ریال
طرفین خیابان خواجه نظام‌الملك دوهزار ریال
از غرب بشرق : طرفین خیابان دانشکده پلیس تا غرب زندان سه هزار ریال
طرفین‌خیابان دانشکده پلیس‌تا حد شرقی دوهزار و هفتصد ریال.
طرفین خیابان های ۱۵ متری و بالاتر دو هزار و پانصد ریال
طرفین کوچه های ۸ متری و بالاتر یکهزار وهشتصد ریال
طرفین کوچه های ۶ متری‌وبالاتر یکهزار وودویست ریال
بقیه کوچه ها و پشت جبهه هشتصد ریال

قطعه : بیستم شامل قسمتی از وحیدیه‌پلاك ۴۹ بخش ۱۱

حدود ـشمال : خیابان مجیدیه
شرق :خیابان سبلان
جنوب :خیابان های فخر آباد (نظام‌آباد) وشاهرضا
غرب : خیابان‌خواجه‌نظام‌الملك‌و خیابان جنوبی پادگان عشرت آباد وخیابان سرباز (سپاه‌یاعشرت‌آباد)
مشخصات اراضی : بر خیابان سپاه (سرباز) سه هزار وپانصد ریال
برخیابان نظام آباد سه هزار ریال
برخیابان مجیدیه دو هزار و پانصد ریال
برخیابان سبلان دو هزاروپانصد ریال
از جنوب بشمال : بر خیابان گرگان‌وخواجه‌نظام‌الملك‌تاچهارراه عظیم‌پور دوهزار وپانصد ریال
از جنوب بشمال : بقیه خیابان های گرگان وخواجه نظام‌الملك‌دو هزار ریال
بر خیابان های موقر و عظیم‌پور یکهزار و هشتصد ریال
برخیابانهای ۱۲ متری‌و بالاتر یکهزار و سیصد ریال
برکوچه های ۶متری وبالاتر هشتصد ریال
بقیه کوچه های پشت‌جبهه‌ششصد ریال

قطعه : بیست ویکم (شامل پلاك‌هائی‌ازوحیدیه بخش ۱۱ پلاك ۴۹)

حدود ـ شمال : خیابان‌مجیدیه
شرق : مسیل
جنوب : خیابان بوستان
غرب : خیابان سبلان
مشخصات اراضی : برخیابان سبلان و بوستان دوهزار ریال
برخیابان مجیدیه دو هزار و چهارصدریال
طرفین‌خیابان خسروانی یکهزار وسیصد ریال
طرفین‌خیابان طاوس و خیابان های ۱۰ متری‌وبالاتر هشتصد ریال
طرفین کوچه های ۶ متری‌وبالاتر ششصد ریال
بقیه کوچه ها و پشت جبهه چهارصد ریال

قطعه : بیست ودوم (حوزه۴۸۰) مثلثی‌شکل ـ شامل پلاکهائی از وحیدیه بخش ۱۱

حدود ـشمال :حد شمالی ندارد
شرق :خیابان سیل‌بر گردان
جنوب : جاده تهران نو (جاده دماوند)
غرب : خیابان فخرآباد (نظام آباد)
مشخصات اراضی : بر خیابان فخرآباد (نظام آباد) سه هزار ریال
برخیابان تهران نو(جاده‌دماوند) تاسینما نپتون سه هزار و ششصد ریال
از غرب بشرق : برخیابان‌تهران نو (جاده دماوند) از سینما نپتون‌تا حد شرقی سه هزار ریال
طرفین خیابانهای ۱۰ متری و بالاتر یکهزار و پانصد ریال
خیابان شارق از جاده دماوند تا چهارراه انصاری یکهزار ریال
خیابان حسینی از جاده دماوند تاچهارراه صفا یکهزار ریال
خیابان بهرامی از جاده دماوند تا چهارراه مهر یکهزار ریال
بقیه خیابانهای شارق و حسینی وبهرامی هفتصد و پنجاه ریال
کوچه‌های۶ متری وبالاترچهارصد ریال
بقیه کوچه ها و پشت جبهه سیصد ریال

قطعه : بیست و سوم (نارمك) وقسمتی‌ازوحیدیه

حدود ـ شمال: خیابان بوستان (جاده نارمك)
شرق :خیابان مسیل
جنوب : خیابان تهران نو (جاده دماوند)
غرب : خیابان سیل برگردان
مشخصات اراضی : برخیابان بوستان دو هزارریال
برخیابان تهران نو(جاده‌دماوند) دوهزار و پانصد ریال
برخیابانهای ۱۵ متری و بالاتر یکهزار و پانصد ریال
برخیابانهای ۱۰ متری و بالاتر هشتصد ریال
بر کوچه های ۶ متری وبالاتر پانصد ریال
بقیه کوچه ها وپشت‌جبهه‌سیصد ریال

قطعه:بیست وچهارم(نارمك)

حدود ـشمال : جاده نارمك (امتداد خیابان بوستان)
شرق :خیابان دردشت
جنوب : جاده دماوند (خیابان تهران نو)
غرب : مسیل نارمك (خیابان مسیل)
مشخصات اراضی : بر جاده دماوند (تهران‌نو) دوهزار و دویست ریال
برجاده نارمك (امتداد بوستان) یکهزار ریال
طرفین خیابان سی متری نارمك تافلکه هفت‌حوض دو هزار ریال
از جنوب به شمال طرفین خیابان سی‌متری نارمك ازفلکه هفت‌حوض تاچهار راه سرسبز یکهزاروپانصد ریال
بقیه سی متری اصلی تا حد شمالی یکهزار و دویست ریال
طرفین خیابانهای۲۰ متری‌وبالاتر واقع در بین جاده دماوند وخیابان سرسبز یکهزار ریال
طرفین خیابانهای ۲۰ متری و بالاترواقع در بین خیابان سرسبزو جاده نارمك هشتصد ریال
بر خیابان دردشت هشتصدریال
طرفین خیابانهای ۱۵ متری و بالاتر بین جاده دماوند و سرسبز هشتصد ریال
طرفین خیابانهای ۱۵ متری و بالاتربین‌سرسبزوجاده‌نارمك‌ششصد ریال
طرفین کوچه های ۸ متری و بالاتر بین جاده دماوند و سرسبز ششصد ریال
طرفین کوچه های ۸متری‌وبالاتر بین سرسبز وجاده نارمك پانصد ریال
بقیه کوچه ها وپشت‌جبهه‌سیصد ریال

قطعه: بیست و پنجم (اراضی در دشت خرابه و قسمتی از نارمك)

حدود ـشمال اراضی نارمك (خیابان نارمك جاده نارمك)
شرق : تهران پارس
جنوب : جاده دماوند
غرب :خیابان‌دردشت
مشخصات‌اراضی : بر خیابان بوستان (جاده‌نارمك) هشتصدریال
برخیابان دردشت هشتصد ریال
برخیابان جاده دماوند(تهران‌نو) دوهزار ریال
کوچه های فرعی‌منشعب‌ازخیابان دردشت نارمك۱۰ متری‌و بالاتر پانصد ریال
کوچه های ۶ متری وبالاتر سیصد ریال
بقیه کوچه‌ها وپشت‌جبهه‌دویست ریال

قطعه : بیست و ششم

حدود ـشمال: خیابان شاهرضا
شرق : خیابان بهارستان
جنوب : میدان‌بهارستان‌وخیابان شاه آباد
غرب : خیابان سعدی بالا
مشخصات اراضی : برخیابان شاهرضا از سعدی تا پیچ‌شمیران نه هزار ریال
برخیابان شاهرضاازپیچ‌شمیران تاچهارراه پل چوبی هفت‌هزار و پانصد ریال
برخیابان بهارستان چهار هزار ریال
بر خیابان شاه آباد و میدان بهارستان ده‌هزار ریال
برخیابان سعدی‌ازمیدان‌مخبرالدوله تا کوچه شمالی شرکت بیمه دوازده هزار و پانصد ریال
برخیابان سعدی ازکوچه‌شمالی شرکت بیمه تا چهارراه سید علی ده هزار ریال
بقیه خیابان سعدی از چهارراه سید علی تادروازه دولت هشت‌هزار ریال
طرفین خیابانهای ولی آباد ـ هدایت سه‌هزار و پانصد ریال
طرفین‌خیابانهای کاشف‌السلطنه وباغ سپهسالار چهار هزاروپانصد ریال
طرفین خیابانهای خانقاه ـ صفی‌علیشاه ،عمر خیام ، علائی ، دانشسرا ، ظهیرالاسلام .خبیرمعظم سه هزار ریال
کوچه‌های ۸متری‌وبالاتر دوهزار وپانصد ریال
کوچه‌های ۵ متری‌وبالاتر دو هزار ریال
بقیه کوچه ها و پشت جبهه یکهزار و پانصد ریال

قطعه : بیست و هفتم

حدود ـ شمال : خیابان شاه‌آباد ومیدان بهارستان
شرق :خیابان بهارستان
جنوب :خیابان امیرکبیر
غرب :خیابان سعدی
مشخصات اراضی : برخیابان شاه‌آباد ده هزار ریال
برخیابان بهارستان چهارهزار وپانصد ریال
از شرق به غرب :
برخیابان امیرکبیر از چهارراه سرچشمه تاضلع شرقی خیابان ملت پنجهزار ریال
برخیابان امیرکبیر ازبرخیابان ملت تاضلع شرقی سعدی هشت هزار ریال
از جنوب بشمال
برخیابان سعدی از خیابان‌امیر کبیر تا مقابل ضلع جنوبی کوچه ممتاز پانزده هزارریال
برخیابان سعدی ازمقابل کوچه ممتاز تا چهارراه مخبرالدوله ۱۷ هزار ریال
طرفین خیابان ملت هفت هزار ریال
طرفین خیابان اکباتان تا سه راه ملت دوازده هزارریال
بقیه طرفین خیابان اکباتان تا میدان بهارستان پنج‌هزارریال
برخیابان های۱۰متری وبالاتر دوهزاروپانصد ریال
بقیه کوچه‌ها یکهزاروهشتصد ریال
پشت جبهه یکهزاروپانصدریال

قطعه : بیست و هشتم

حدود ـ شمال : خیابان شاهرضا
شرق : میدان فوزیه (شهناز)
جنوب : خیابان مازندران(مهران) و میدان دروازه شمیران
غرب : خیابان بهارستان
مشخصات اراضی : بر خیابان شاهرضا هفت‌هزارریال
برخیابان مهران سه هزارو ـ سیصد ریال
برخیابان بهارستان چهارهزارو پانصد ریال
طرفین خیابانهای گرگان و نارمك سه‌هزارریال
کوچه‌های داخل این محدوده از ۶ متر به‌بالا دوهزار ریال
بقیه کوچه‌ها وپشت جبهه یك هزاروودویست ریال

قطعه : بیست و نهم

حدود ـ شمال : خیابان خورشید و دروازه شمیران
شرق : خیابان وحیددستگردی
جنوب : خیابان ژاله
غرب : خیابان بهارستان
مشخصات اراضی : برخیابان خورشید دوهزاروپانصد ریال
برخیابان بهارستان چهار هزار ریال
برخیابان وحید دستگردی دو هزاروپانصد ریال
برخیابان ژاله سه هزاروپانصد ریال
برخیابان فخرآباد دوهزارو ششصدریال
طرفین خیابانهای ۱۰متری و بالاتر دوهزارریال
کوچه‌های ۶متری و بالاتر یکهزاروپانصدریال
بقیه کوچه‌ها و پشت جبهه‌یکهزار ریال

قطعه: سی‌ام

حدود ـ شمال : خیابان ژاله
شرق : خیابان ایران
جنوب : خیابان امیرکبیر
غرب : خیابان بهارستان
مشخصات اراضی : بر خیابان ژاله سه هزاروپانصد ریال
برخیابان ایران سه هزار ریال
برخیابان امیرکبیر چهارهزار ریال
برخیابان بهارستان چهار هزار ریال
طرفین خیابان های ۱۰ متری وبالاتر دوهزارریال
طرفین کوچه‌های ۶ متری و بالاتر یکهزاروپانصد ریال
بقیه کوچه‌ها وپشت جبهه یك هزارریال

قطعه : سی و یکم (دهکده نارمك پلاك ۶۷۲۰)

مشخصات اراضی : بر جاده نارمك امتداد خیابان بوستان هشتصد ریال
اراضی شمیران‌نو
برخیابان‌های ۱۰ متری وبالاتر سیصد ریال
بقیه کوچه‌ها و پشت جبهه یکصدوپنجاه ریال
اراضی‌مفروز از پلاك ۶۷۲۰ یکصدریال
اراضی مشاع از پلاك ۶۷۲۰ پنجاه‌ریال

قطعه : سی و دوم (شامل قسمتی از اراضی جوادیه و سفید خاك)

حدود ـ شمال : امتداد خیابان وفادار
شرق : جاده تاسیسات آب‌سد لتیان
جنوب : مسیر سرخه‌حصار
غرب: حدشرقی تهران‌پارس
مشخصات اراضی : ضلع جنوبی جاده دماوند چهارصد ریال
ضلع‌شمالی جاده دماوند پانصد ریال
طرفین خیابان‌های ۱۵ متری‌و بالاترسیصد ریال
طرفین خیابانهای ۱۰متری و بالاتر دویست ریال
بقیه کوچه صدریال
ارزش پشت جبهه ثلث جبهه مربوطه

تهران‌پارس بخش ۱۱ پلاك های شماره ۸۸ـ۸۹ـ۹۱ مهدی‌آباد و مجیدآباد و حسین‌آباد ضمیمه بخش۲ میباشد

قطعه : یکم

حدود ـ شمال :خیابان وفادار
شرق : خیابان تیرانداز
جنوب : خیابان تفتی
غرب : خیابان حدغربی تهران پارس
مشخصات اراضی : برخیابان تیرانداز یکهزاروودویست‌ریال
برخیابان وفاداریکهزاروودویست ریال
برخیابان تفتی یکهزاروسیصد ریال
خیابانهای ۱۵متری وبالاتر یکهزاروصدریال
خیابان های ده‌متری و بالاتر یکهزارریال
بقیه کوچه این محدوده ۴۰۰ ریال
پشت جبهه سیصد ریال

قطعه: دوم

حدود : شمال : خیابان تفتی
شرق : خیابان تیرانداز
جنوب : جاده دماوند
غرب : حد غربی تهران‌پارس
مشخصات اراضی : بر خیابان تیرانداز یکهزاروپانصد ریال
برخیابان تفتی یکهزارو سیصد ریال
برخیابان جاده دماوند دوهزار ریال
طرفین خیابان های۱۵ متری و بالاتر یکهزارو سیصدریال
طرفین خیابان های ۱۰متری و بالاتر یکهزاروصد ریال
بقیه کوچه‌ها ششصد ریال
پشت جبهه چهارصد ریال

قطعه : سوم

حدود- شمال : خیابان تفتی
شرق : خیابان پروین
جنوب : ندارد
غرب : خیابان تیرانداز
مشخصات اراضی : بر خیابان تفتی یکهزاروودویست ریال
برخیابان پروین هشتصد ریال
برخیابان تیرانداز یکهزارو ـ پانصد ریال
خیابانهای ۱۵متری و بالاتر هشتصد ریال
خیابانهای ده‌متری و بالاتر ششصد ریال
بقیه کوچه‌های این محدوده چهارصد ریال
پشت جبهه دویست ریال

قطعه: چهارم(اراضی‌تهران پارس پلاك های بخش ۱۱ مهدی‌آباد ـ مجیدآباد)

حدود ـ شمال : امتداد جاده نارمك (خیابان وفادار)
شرق : حد شرقی تهران‌پارس
جنوب: خیابان تفتی
غرب : خیابان تیرانداز
مشخصات اراضی : برخیابان وفادار هشتصد ریال
برخیابان تیرانداز یك هزار ریال
برخیابان‌تفتی هشتصد ریال
خیابان های ۱۲متری وبالاتر چهارصد ریال
بقیه کوچه‌ها و پشت جبهه سیصد ریال

قطعه : پنجم

حدود ـ شمال: خیابان شمالی نخست‌وزیری (شهناز)
شرق : جاده قدیم شمیران
جنوب : خیابان های پالیزی و پناهی
غرب : اراضی عباس‌آباد
مشخصات اراضی : بر خیابان های پالیزی و پناهی بشرح‌قطعات ۱۶ و ۱۷ بخش ۲ برجاده قدیم شمیران پنج هزارریال
برخیابان های ۱۵متری وبالاتر سه‌هزار ریال
برخیابان های ۱۰ متری‌وبالاتر دوهزاروسیصد ریال
کوچه‌های ۶متری و بالاتر یکهزاروهشتصد ریال
بقیه کوچه‌ها و پشت جبهه هفتصدوپنجاه ریال

قطعه : ششم (شامل قسمتی از اراضی مهران‌ـکاظم‌آباد‌ـ مجیدیه بخش ۱۱)

حدود ـ شمال : خیابان‌جنوبی کارخانه لعابسازی‌ـخیابان‌سیروس خیابان ضرغام ـ خیابان‌ضرابخانه
شرق : خیابان مجیدیه
جنوب : خیابان مجیدیه
غرب : جاده قدیم شمیران
مشخصات اراضی طرفین خیابان ۴۵ متری از جاده شمیران تامسیل مهران سه هزار وهشتصد ریال
بقیه قاسه‌راه مجیدیه دو هزار ریال
برجاده قدیم شمیران پنجهزار ریال
برخیابان مجیدیه از جاده شمیران تا خیابان خواجه نظام ـ الملك دوهزاروپانصد ریال
بقیه خیابان مجیدیه یکهزارو دویست ریال
خیابان ۲۰متری و بالاتر ۸۰۰ ریال
خیابانهای ۱۰متری و بالاتر ششصد ریال
بقیه و پشت جبهه سیصدریال
بقیه قطعات مفروز ازپلاك اصلی عباس‌آباد بر خیابان پهلوی‌بشرح قطعه ۱۷ بخش ۳
طرفین خیابان ۲۰ متری تلویزیون دوهزار ریال
خیابان های ۱۰ متری وبالاتر منشعبه از خیابان پهلوی دوهزار ریال
بقیه کوچه‌های کمتر از ۱۰ متر منشعبه از خیابان پهلوی یکهزاروپانصد ریال
سایر کوچه‌های داخلی کمتر از ۱۰ متر و پشت جبهه‌ششصدریال

بخش سه

ارزش معاملاتی هر متر مربع بریال

قطعه : یکم

حدود ـ شمال : خیابان شاه (نادری)
شرق : خیابان فردوسی
جنوب : خیابان سپه
غرب : خیابان شاپور
مشخصات اراضی : برخیابان نادری (شاه) چهارده هزار ریال
برخیابان فردوسی (چهارده هزارریال)
برخیابان سپه تادرب باغ ملی ده‌هزارریال
برخیابان سپه ازدرب باغ‌ملی تاگذر تقی‌خان (استالین) نه هزار ریال
بر خیابان‌سپه از گذرتقی‌خان تامیدان حسن‌آباد هفت هزارریال
برخیابان شاپور (حافظ) پنج هزاروپانصد ریال
برخیابان قوام‌السلطنه ازنادری تا چهارراه سوم اسفند پنج هزار ریال
برخیابان قوام‌السلطنه از چهار راه سوم اسفند تاخیابان سپه ۴ هزارریال
طرفین خیابانهای فروغی (ثبت) وسوم اسفند و شهربانی پنجهزار ریال
طرفین کوچه های بانك ملی (میهن) ایرج ـ سیمی و کوچه جنوبی فروشگاه فردوسی‌سه‌هزارو پانصد ریال
طرفین خیابان ملل متحدشش هزار ریال
طرفین خیابان های ۱۰ متری‌و بالاتر سه هزاریریال
طرفین کوچه‌های۶ متری و بالاتر دوهزاروسیصد ریال
بقیه کوچه‌ها دوهزارریال
پشت جبهه یکهزاروهشتصد ـ ریال

قطعه دوم

حدود ـ شمال:خیابان‌شاهرضا
شرق : خیابان فردوسی
جنوب : خیابان‌نادری
غرب : خیابان حافظ (شاپور)
مشخصات اراضی : بر خیابان شاهرضا چهارده هزار ریال
برخیابان فردوسی چهارده‌هزار ریال
برخیابان نادری چهارده‌هزارریال
برخیابان حافظ پنج هزارو ـ پانصد ریال
طرفین خیابان های چرچیل ـ غزالی ـ فارس چهار هزار ریال
طرفین کوچه‌های همایون ـ گوهرشاد ـ مسعودسعد ـشاهرخ سه هزاروچهارصد ریال
بقیه کوچه‌های این محدوده دوهزاروششصد ریال
پشت جبهه دوهزار ریال

قطعه: سوم

حدود ـ شمال : خیابان شاه
شرق : خیابان شاپور
جنوب : خیابان سپه
غرب : خیابان پهلوی
مشخصات اراضی : برخیابان شاه چهارده هزار ریال
برخیابان شاپورپنج‌هزاروپانصد ریال
برخیابان پهلوی بین چهارراه شاه و کوچه بیمارستان وزیری هشت هزارریال
برخیابان پهلوی بین کوچه بیمارستان وزیری و خیابان سپه شش هزاروپانصد ریال
برخیابان سپه پنج هزار ریال
طرفین خیابان‌های رازی‌ـجامی استخر چهار هزار ریال
طرفین خیابانهای ۱۰ متری و بالاتر سه‌هزار ریال
طرفین کوچه های ۶متری و بالاتر دوهزارریال
بقیه کوچه و پشت جبهه هزاروپانصد ریال

قطعه : چهارم بخش ۳

حدود ـ شمال :خیابان‌شاهرضا
شرق : خیابان شاپور
جنوب : خیابان شاه
غرب : خیابان پهلوی
مشخصات اراضی : بر خیابان شاپور پنج هزارو پانصد ریال
برخیابان شاهرضا دوازده‌هزار ریال
برخیابان پهلوی بین شاهرضا و کوچه‌بیدی ده هزارریال
برخیابان پهلوی بین کوچه بیدی و چهارراه امیراکرم ۱۲ هزارریال
برخیابان پهلوی بین چهارراه امیراکرم و چهارراه شاه‌چهارده هزارریال
طرفین خیابان های ارفع ـچرچیل رازی چهارهزاروپانصد ریال
طرفین خیابانهای ۱۰ متری و بالاتر سه هزارریال
طرفین کوچه‌های ۶متری‌وبالاتر ۲۵۰۰ ریال
بقیه کوچه‌ها و پشت جبهه هزاروهشتصد ریال

قطعه پنجم

حدود ـ شمال خیابان شاهرضا
شرق : خیابان پهلوی
جنوب : خیابان‌شاه
غرب : میدان ۲۴ اسفندو سی متری نظامی
مشخصات اراضی : بر خیابان پهلوی تا مقابل کوچه بیدی ده هزارریال
برخیابان پهلوی از کوچه‌بیدی تاچهارراه امیراکرم دوازده هزار ریال
برخیابان پهلوی از چهارراه امیراکرم تاچهارراه شاه چهارده هزارریال
برخیابان شاهرضا بین پهلوی وخیابان کاخ ده هزارریال
برخیابان شاهرضا بین کاخ و فخررازی هشت هزارریال
برخیابان شاهرضا بین رازی‌تا سی‌متری هفت هزاروپانصد ریال
برخیابان شاه بین پهلوی و۲۰ متری اول دوازده هزار ریال
برخیابان شاه بین ۲۰متری‌اول و ۳۰ متری نظامی هشت هزار ریال
برخیابان سی‌متری نظامی شش هزارریال
برخیابان صبا ـ کاخ‌ـ خاقانی دانشگاه ـ فخر رازی ـ فروردین و اردیبهشت سه هزارو پانصد ریال
خیابان های مشتاق ـ شاهین ناهید ـ قاآنی سه هزار ریال
بقیه کوچه‌ها دوهزارریال
پشت جبهه یکهزاروپانصدریال

قطعه : ششم بخش ۳

حدود ـ شمال خیابان شاه
شرق : خیابان پهلوی
جنوب : خیابان سپه
غرب : خیابان سی‌متری
مشخصات اراضی : بر خیابان شاه بشرح قطعه ۵ از بخش ۳
برخیابان پهلوی از چهارراه شاه تا مقابل کوچه بیمارستان وزیری هشت هزار ریال
برخیابان پهلوی از مقابل کوچه بیمارستان وزیری تا خیابان سپه ششهزار وپانصد ریال
برخیابان سپه چهار هزار و پانصد ریال
برخیابان سی متری نظامی بین شاه و حشمت‌الدوله پنجهزار ریال
برخیابان سی متری نظامی بین حشمت‌الدوله و سپه چهارهزار و پانصد ریال
طرفین‌خیابانهای حشمت‌الدوله‌ـ پاستور ـ کاخ‌ـ جم ـ فروردین ـ اردیبهشت ـعسجدی سه‌هزار و پانصد ریال
طرفین خیابانهای ۱۲ متری و بالاتر دوهزار و هشتصد ریال
طرفین کوچه‌های ۶متری و بالاتر دوهزار ریال
بقیه کوچه‌های پشت جبهه یکهزار و چهارصد ریال

قطعه : هفتم بخش ۳

حدود ـ شمال : خیابان‌آیزنهاور (جاده کرج)
شرق : خیابان سی متری
جنوب : میدان پاستور وامتداد خیابان پاستور
غرب : خیابان جمشیدآباد
مشخصات اراضی : بر خیابان آیزنهاور (جاده کرج) هفت هزار ریال

از شمال بجنوب :

برخیابان سی متری نظامی تا چهارراه حشمت‌الدوله ششهزار ریال
از شمال بجنوب : برخیابان‌سی متری نظامی از حشمت‌الدوله تا میدان پاستور پنجهزار ریال
برخیابان جمشیدآباد چهارهزار ریال
بر خیابان شاه هفت هزار ریال
برخیابان حشمت‌الدوله سه‌هزار وپانصد ریال
طرفین خیابانهای تیر و نشاط سه هزار ریال
طرفین خیابانهای ۱۰ متری و بالاتر دوهزار و دویست ریال
بقیه کوچه‌های این محدوده یکهزار وهشتصد ریال
پشت جبهه یکهزار و سیصد ریال

قطعه :هشتم‌بخش۳

حدود ـ شمال : خیابان تخت جمشید .
شرق: خیابان رامسر و امتداد آن
جنوب : خیابان شاهرضا
غرب : خیابان بهجت‌آباد (شیراز)
مشخصات اراضی : بر خیابان تخت‌جمشید چهارده هزار ریال
برخیابان رامسر پنجهزار ریال
برخیابان بهجت‌آباد ششهزارو پانصد ریال
برخیابان شاهرضا یازده هزار ریال
طرفین خیابانهای فرصت و ایرانشهر هفت هزار ریال
طرفین خیابانهای ویلا و فیشرآباد تاچهارراه ثریا ده هزار ریال
بقیه خیابانهای ویلاو فیشرآباد هشت هزار ریال
طرفین خیابان ثریا ششهزار ریال
طرفین خیابانهای ۱۲ متری و بالاتر سه هزار و پانصد ریال
طرفین خیابانهای ۱۰ متری و بالاتر سه هزار ریال
طرفین کوچه‌های ۶ متری و بالاتر دوهزار وپانصد ریال
بقیه کوچه‌های ۶ متری و بالاتر دوهزار وسیصد ریال
پشت جبهه یکهزار و چهارصد ریال

قطعه دهم بخش ۳

حدود ـ شمال : بلوار الیزابت
شرق: خیابان پهلوی
جنوب : خیابان شاهرضا
غرب : خیابان امیرآباد
مشخصات اراضی : بر خیابان (بلوار الیزابت) ده هزار ریال
برخیابان پهلوی از شاهرضاتا سه راه بزرگمهر نه‌هزار (۹۰۰۰) و بقیه هشت هزار ریال
برخیابان شاهرضا بین پهلوی و کاخ ده هزار ریال
برخیابان شاهرضا بین کاخ‌و فخررازی هشت هزار ریال
برخیابان شاهرضا بین‌امیرآباد و فخررازی هفتهزار و پانصد ریال
برخیابان امیرآباد ششهزار و پانصد ریال
طرفین خیابان تخت جمشید از چهارراه پهلوی تا میدان کاخ دوازده هزار ریال
بقیه خیابان تخت جمشیدهفت هزار و پانصد ریال
طرفین خیابانهای صبا ـ کاخ‌ـ ابتهاج ـسهیل ـ وحدت ـنزیمان چهار هزار و پانصد ریال
طرفین خیابان‌های کیوان ـ بهار ـ طوسی ـ بزرگمهر چهار هزار ریال
طرفین خیابان وصال شیرازی پنجهزار ریال
طرفین خیابان‌های۱۰ متری‌وبالاتر سه هزار ریال .
طرفین کوچه‌های ۶ متری و بالاتر دو هزار و پانصد ریال
بقیه کوچه‌ها و پشت جبهه هزار و پانصد ریال

قطعه : یازدهم بخش ۳

حدود ـ شمال: خیابان خورشید امتداد بلوار
شرق: خیابان دامپزشکی
جنوب : خیابان شاهرضا
غرب : خیابان امیرآباد
مشخصات اراضی : برخیابان خورشید پنجهزار ریال
برخیابان دامپزشکی پنجهزار ریال
برخیابان شاهرضا(جاده کرج) هفت‌هزار ریال
بر خیابان امیرآباد ششهزار و پانصد ریال
طرفین خیابانهای جمشیدآباد‌ـ نصرت چهار هزار ریال
طرفین خیابانهای ۱۵ متری و بالاتر سه هزار و پانصد ریال
طرفین خیابانهای ۱۰ متری و بالاتر دوهزار وششصد ریال
طرفین کوچه‌های ۶ متری و بالاتر دو هزار ریال
بقیه کوچه‌های پشت جبهه هزار و پانصد ریال

قطعه : دوازدهم بخش ۳

حدود ـ شمال : خیابان امیر صادقی در امتداد خیابان آریامهر
شرق : خیابان امیرآباد
جنوب : خیابان خورشید در امتداد بلوار الیزابت
غرب : خیابان غربی پانصد تختخوابی (جاده قدیم فرح آباد)
مشخصات اراضی : بر خیابان امیرصادقی بعرض ۳۰ متر بین امیرآباد وباغ نو پنجهزار وپانصد ریال
برخیابان امیرصادقی بعد از باغ‌نو و تاحد غربی پنجهزار ریال
برخیابان جمشیدآباد چهارهزار ریال
بر خیابانهای ۱۵ متری و بالاتر سه هزارو پانصد ریال
بر خیابانهای ۱۲متری و بالاتر سه‌هزار ریال
بر کوچه‌های ۸ متری و بالاتر دوهزار و پانصد ریال
بقیه کوچه‌ها و پشت جبهه هزار و پانصد ریال

قطعه : سیزدهم بخش ۳

حدود ـ شمال : خیابان چهل متری کریمخان زند
شرق : خیابان ایرانشهر
جنوب : خیابان تخت‌جمشید
غرب : خیابان پهلوی
مشخصات اراضی : بر خیابان کریمخان زند (چهل متری) هشت هزار وپانصد ریال
برخیابان تخت‌جمشید ازپهلوی تابهجت آباد شانزده هزار ریال
برخیابان تخت جمشید تا حد غربی چهارده هزار ریال
برخیابانهای ایرانشهر ـ ویلا‌ـ فیشرآباد بهجت آباد هفت‌هزار وپانصد ریال
برخیابان پهلوی دوازده هزار ریال
برخیابان سپند‌ـ آبان ـرودسر پنجهزار وپانصد ریال
برخیابانهای ۲۰ متری و بالاتر پنج هزار ریال
برخیابانهای ۱۵ متری وبالاتر سه‌هزار وپانصد ریال
برخیابانهای ۱۰ متری و بالاتر دوهزار و هشتصد ریال
بر کوچه های شش متری و بالاتر دوهزار وسیصد ریال
بقیه کوچه‌ها و پشت جبهه هزار و هشتصد ریال

قطعه : چهاردهم بخش ۳

حدود ـشمال: خیابان آریامهر (قزل قلعه)
شرق : خیابان پهلوی
جنوب : خیابان بلوار الیزابت
غرب : خیابان امیرآباد
مشخصات اراضی : بر خیابان آریامهر هفت هزار ریال
برخیابان پهلوی بشرح قطعه ۱۲ بخش ۲
برخیابان بلوارده هزار ریال
برخیابان امیرآباد شش هزارو پانصد ریال
طرفین خیابانهای کاخ شمالی‌و پارك فرح پهلوی پنجهزار ریال
طرفین خیابانهای زرتشت و میکده چهارهزار وپانصد ریال
خیابانهای ۱۵ متری و بالاتر سه‌هزار وپانصد ریال
خیابانهای ۱۰ متری و بالاتر دوهزار و هشتصد ریال
کوچه‌های ۶ متری و بالاتر دوهزار وسیصد ریال
بقیه کوچه‌ها و پشت جبهه هزار و هفتصد ریال

قطعه : پانزدهم (اراضی یوسف آباد)

حدود ـشمال : میدان مستوفی
شرق : خیابان محمد رضاشاه پهلوی
جنوب : خیابان آریامهر
غرب : خیابان مدبر ـ دیوار غربی منبع آب ۲۰ متری سوم ـ امتداد خیابان خشایار و ۲۰ متری دوم
مشخصات اراضی : برخیابان مدبر سه هزار و دویست ریال
برمیدان‌مستوفی‌و خیابان محمد رضاشاه شش‌هزار وپانصد ریال
برخیابان پهلوی دوازده هزار ریال
برخیابان آریامهر هفت هزار ریال
برخیابان کاخ دوم و داریوش سه هزار و دویست ریال
خیابانهای ۱۵ متری و بالاتر واقع در حد (بین محمد رضاشاه‌و داریوش) سه هزار ریال
خیابانهای ۱۵ متری و بالاتر واقع در بین (داریوش‌و حدغربی) دوهزار وهشتصد ریال
خیابانهای ۱۰ متری و بالاتر واقع در حد (بین خیابان محمد رضا شاه و داریوش) دوهزار و پانصد ریال
خیابانهای ۱۰ متری و بالاتر واقع در حد (بین داریوش و حد غربی) دوهزار ریال
بقیه کوچه‌ها و پشت جبهه هزار و پانصد ریال

قطعه : شانزدهم (اراضی یوسف‌آباد)

حدود ـ شمال: میدان مستوفی وخیابان کاوه و امتداد آن تا برسد بخیابان پهلوی .
شرق : خیابان پهلوی
جنوب : خیابان پهلوی
غرب : خیابان محمد رضاشاه
مشخصات اراضی : بر خیابان محمد رضا شاه و میدان مستوفی هفت‌هزار ریال
برخیابان پهلوی متقابلا بشرح قطعات ۹و۱۲و۱۳ بخش ۲
بر خیابان ابن‌سیناو خیابانهای ۱۵ متری و بالاتر سه هزار ریال
بر خیابانهای ۱۰ متری وبالاتر دوهزار وپانصد ریال
بقیه کوچه های ۶ متری وبالاتر دوهزارریال
پشت جبهه ـ سایر کوچه‌ها هزار و پانصد ریال

قطعه : هفدهم (اراضی یوسف‌آباد)

حدود ـ شمال : خیابان ونك
شرق : خیابان پهلوی
جنوب : میدان مستوفی ـ خیابان کاوه و امتداد آن
غرب : خیابان محمد رضاشاه وامتداد آن
مشخصات اراضی : بر خیابان پهلوی ازفلکه ونك تاسه‌راه‌ایوبی چهار هزار ریال
برخیابان پهلوی ازسه‌راه‌ایوبی تاخیابان کاوه چهارهزار وپانصد ریال
بر خیابان محمد رضا شاه چهار هزار ریال
بر خیابان ونك سه هزار و پانصد ریال
خیابانهای منشعبه از خیابان پهلوی ۱۵ متری و بالاتر سه‌هزار ریال
خیابان های منشعبه از خیابان پهلوی ۱۰ مت

متن کامل قیمت اراضی منطقه‌ای و طبقه بندی ساختمانهای تهران و شمیرانات

سایر کوچه‌های ۸ متری و بالاتر یکهزار و پانصد ریال
بقیه کوچه‌ها و پشت جبهه یکهزار و دویست ریال

قطعه : ششم بخش ٤

حدود ـ شمال : خیابان منیریه (عطار)
شرق : خیابان پهلوی
جنوب :خیابان‌قزوین ـ قلمستان‌ـ حاج عبدالصمد
غرب : خیابان سی متری نظامی
مشخصات اراضی : بر خیابان منیریه سه هزار ریال
بر خیابان پهلوی سه هزاروپانصد ریال
برخیابانهای‌حاج‌عبدالصمدوقلمستان یکهزار و هشتصد ریال
بر خیابان قزوین سه هزار ریال
بر خیابان سی متری نظامی سه هزار ریال
طرفین کوچه‌های ۸ متری و بالاتر یکهزار و پانصد ریال
بقیه کوچه‌ها و پشت جبهه یکهزار ریال

بخش پنج

ارزش معاملاتی هر متر مربع بریال

قطعه : یکم بخش ٥

حدود ـ شمال: بازارچه‌قوام‌الدوله‌ـ بازارچه معیر ـ گذرقلی
شرق : خیابان خیام
جنوب : خیابان مولوی (گمرك)
غرب : خیابان شاپور
مشخصات اراضی : بر بازارچه قوام‌الدوله و بازارچه معیر یکهزار و ششصد ریال
بر خیابان خیام سه هزار ریال
بر خیابان مولوی دو هزار و پانصد ریال
بر خیابان شاپور دو هزاروپانصد ریال
طرفین کوچه‌های ۸ متری و بالاتر یکهزار و پانصد ریال
بقیه کوچه‌ها یکهزار ریال
پشت جبهه هشتصد ریال

قطعه دوم : بخش٥

حدود ـ شمال : خیابان مولوی (گمرك)
شرق : خیابان خیام و امتداد آن
جنوب : خیابان شوش
غرب : خیابان شاپور
مشخصات اراضی:بر خیابان‌مولوی (گمرك) دو هزار و پانصد ریال
بر خیابان آرامگاه (امتداد خیام) دو هزار ریال
بر خیابان شوش‌یکهزار وهشتصد ریال
بر خیابان شاپور دو هزار ریال
طرفین خیابان مختاری یکهزار و ششصد ریال
کوچه های ۸ متری‌وبالاتریکهزارو دویست ریال
بقیه کوچه‌های ٤ متری و بالاتر هشتصد ریال
کوچه‌های کمتر از ٤ متر و پشت جبهه پانصد ریال

قطعه : سوم بخش ٥

حدود ـ شمال : خیابان سرآب وزیر (مهدی موش)
شرق : خیابان شاپور
جنوب : خیابان مولوی
غرب : خیابان پهلوی
مشخصات اراضی : بر خیابان سرآب وزیر (مهدی موش) دو هزار ریال
بر خیابان شاپور دو هزار وپانصد ریال
بر خیابان مولوی دو هزار وپانصد ریال
برخیابان پهلوی سه هزار ریال
طرفین خیابان بلورسازی دو هزار ریال
طرفین کوچه‌های ۸ متری وبالاتر یك هزار و چهار صد ریال
طرفین کوچه‌های ٥ متری و بالاتر یك هزار ریال
بقیه کوچه‌ها و پشت جبهه ششصد ریال

قطعه : چهارم بخش ٥

حدود ـ شمال : خیابان قزوین‌ـ خیابان قلمستان ـ حاج عبدالصمد
شرق : خیابان پهلوی
جنوب : خیابان مولوی
غرب : خیابان سی متری نظامی
مشخصات اراضی : بر خیابان قزوین سه هزار ریال
بر خیابان پهلوی دو هزار وپانصد ریال
برخیابان حاج‌عبدالصمد‌ـ قلمستان یکهزار و هشتصد ریال .
بر خیابان مولوی‌دو هزار و پانصد ریال
بر خیابان‌سی متری نظامی دوهزار و پانصد ریال
کوچه‌های ۸ متری و بالاتریکهزار و پانصد ریال
کوچه‌های ٥ متری و بالاتریکهزار ریال
بقیه کوچه‌هاو پشت جبهه ششصد ریال

بخش شش

ارزش معاملاتی هر متر مربع بریال

قطعه : یکم بخش ٦

حدود ـ شمال : خیابان خراسان
شرق : خیابان شهباز
جنوب : خیابان شوش و خیابان درخشنده ـ کوچه شیشه‌گرخانه
غرب : خیابان رزم‌آراء و خیابان ری
مشخصات اراضی : بر خیابان خراسان دو هزار ریال
برخیابان شهباز دوهزار ریال
بر خیابان شوش یکهزار و پانصد ریال
بر خیابان درخشنده یکهزار ریال
بر خیابان ری دو هزار ریال
طرفین خیابانهای داخلی بعرض۸ متر و بالاتر هشتصد ریال
طرفین خیابانهای داخلی بعرض ٥ متر و بالاتر ششصد ریال
بقیه کوچه‌هاو پشت‌جبهه چهارصد ریال

قطعه : دوم بخش ٦

حدود ـ شمال : خیابان مولوی
شرق : خیابان ری
جنوب : خیابان شوش
غرب : امتداد خیابان خیام و خیابان آرامگاه
مشخصات اراضی : بر خیابان مولوی دو هزار ریال
بر خیابان ری دو هزار ریال
بر خیابان خیام دو هزار و پانصد ریال
برخیابان شوش یکهزار و پانصد ریال
برامتدادخیابان‌سیروس‌صاحب‌جمع یکهزار و سیصد ریال
طرفین کوچه‌های ٦ متری وبالاتر هشتصد ریال
طرفین کوچه‌های ٤ متری وبالاتر پانصد ریال
بقیه کوچه‌هاو پشت‌جبهه چهارصد ریال

قطعه سوم : بخش ٦

حدود ـ شمال خیابان شوش
شرق : خیابان رزم‌آراء (جاده شهرری)
جنوب : اراضی فرح‌آباد
غرب : خیابان خانی‌آباد (جاده آرامگاه)
مشخصات اراضی : بر خیابان شوش یکهزار و ششصد ریال
بر خیابان رزم‌آراء تا مقابل‌خیابان هاشمی یکهزار و سیصد ریال
بر خیابان رزم‌آراءتا مقابل خیابان هاشمی ببعد یکهزار ریال
بر خیابان فرح‌آباد هشتصد ریال
بر خیابان‌خانی‌آباد (جاده‌آرامگاه) یکهزار ریال
طرفین خیابانهای ۱۲ متری وبالاتر چهارصد ریال
طرفین کوچه‌های ۸ متری و بالاتر سیصد ریال
طرفین کوچه‌های ٤ متری و بالاتر دویست و پنجاه ریال
بقیه کوچه‌های این محدوده وبقیه جبهه دویست ریال

قطعه چهارم : بخش ٦

حدود ـ شمال : خیابان شوش و قسمتی از خیابان پهلوی
شرق : خیابان خانی‌آباد (جاده آرامگاه)
جنوب : اراضی نازی‌آباد
غرب : خیابان نازی‌آباد ـ خیابان بهداری راه‌آهن خیابان سی متری
مشخصات اراضی: برخیابان‌پهلوی سه هزار و پانصد ریال
بر خیابان شوش یکهزار و پانصد ریال
برخیابان آرامگاه یکهزار ریال
بر خیابان نازی‌آباد یکهزار ریال
بر خیابان سی‌متری دو هزار ریال
طرفین کوچه ۸ متری و بالاتر ششصد ریال
طرفین بقیه کوچه‌ها و پشت جبهه دویست ریال

قطعه : پنجم (شامل فرح‌آباد پلاك ٤۷۳۰) شهر خزانه‌وسایر پلاکهای فرعی از اصلی مذکور

مشخصات اراضی : طرفین خیابان اصلی‌خزانه هفتصد و پنجاه ریال
طرفین خیابان ۱۵ متری وبالاتر ششصد ریال
طرفین خیابانهای ۱۲ متری وبالاتر پانصد ریال
طرفین کوچه های ۸ متری وبالاتر چهارصد ریال
بقیه کوچه‌هاوپشت‌جبهه‌دویست‌ریال

قطعه : ششم (نازی‌آباد پلاك ٤۷۳۱) نازی‌آباد

مشخصات اراضی : طرفین خیابان چهل متری مدائن یکهزار و پانصد ریال
بقیه خیابان مدائن‌یکهزارودویست ریال
طرفین خیابانهای پارس و وطن یکهزار ریال
طرفین خیابانهای ۱۵ متری وبالاتر هشتصد ریال
طرفین خیابانهای ۱۰ متری و بالاتر ششصد ریال
طرفین کوچه های ٦ متری وبالاتر چهار صد ریال
بقیه و پشت جبهه هشتصد ریال
(پلاك ٤۷۷۰ از بخش ٦ وقطعات تفکیکی آن
مشخصات اراضی: طرفین‌خیابانهای ۱۵ متری وبالاتر پانصد ریال
طرفین خیابانهای ۱۲ متری وبالاتر چهار صد ریال
طرفین کوچه های ۸ متری وبالاتر سیصد ریال
بقیه کوچه‌ها و پشت جبهه دویست ریال

بخش هفت

ارزش معاملاتی هر متر مربع بریال

قطعه: یکم

حدود شمال : خیابان مازندران (مهران)
شرق : خیابان شهباز
جنوب : خیابان خورشید
غرب : میدان دروازه شمیران
مشخصات اراضی : بر خیابان مازندران (مهران)سه‌هزارو سیصد ریال .
بر خیابان شهباز سه هزارو پانصد ریال
بر خیابان خورشیددوهزارودویست ریال
طرفین خیابانهای زرین نعل و دربند یکهزار و هشتصد ریال
طرفین خیابانهای ۱۲ متری وبالاتر یکهزار و دویست ریال
طرفین کوچه های ۸ متری وبالاتر یکهزار ریال
بقیه و پشت جبهه هشتصد ریال

قطعه : دوم

حدود ـ شمال خیابان خورشید
شرق : خیابان شهباز
جنوب : خیابان گوته (نایب ـ السلطنه)
غرب : خیابان ایران و وحید دستگردی
مشخصات اراضی : بر خیابان خورشید دو هزار و دویست ریال
بر خیابان شهباز سه هزار ریال
بر خیابان گوته (نایب‌السلطنه) یکهزار و سیصد ریال
بر خیابان درخشنده یکهزار ریال
بر خیابان ری دو هزار ریال
طرفین خیابانهای داخلی بعرض۸ متر و بالاتر هشتصد ریال
طرفین خیابانهای داخلی بعرض ٥ متر و بالاتر ششصد ریال
بقیه کوچه‌هاو پشت‌جبهه چهارصد ریال

قطعه : ششم بخش ٦

حدود ـ شمال : خیابان مولوی
شرق : خیابان ری
جنوب : خیابان شوش
غرب : امتداد خیابان خیام و خیابان آرامگاه
مشخصات اراضی : بر خیابان مولوی دو هزار ریال
بر خیابان ری دو هزار ریال
بر خیابان خیام دو هزار و پانصد ریال
برخیابان شوش یکهزار و پانصد ریال
برامتدادخیابان‌سیروس‌صاحب‌جمع یکهزار و سیصد ریال
طرفین کوچه‌های ٦ متری وبالاتر هشتصد ریال
طرفین کوچه‌های ٤ متری وبالاتر پانصد ریال
بقیه کوچه‌هاو پشت‌جبهه چهارصد ریال

قطعه سوم : بخش ٦

حدود ـ شمال خیابان شوش
شرق : خیابان رزم‌آراء (جاده شهرری)
جنوب : اراضی فرح‌آباد
غرب : خیابان خانی‌آباد (جاده آرامگاه)
مشخصات اراضی : بر خیابان شوش یکهزار و ششصد ریال
بر خیابان رزم‌آراء تا مقابل‌خیابان هاشمی یکهزار و سیصد ریال
بر خیابان رزم‌آراءتا مقابل خیابان هاشمی ببعد یکهزار ریال
بر خیابان فرح‌آباد هشتصد ریال
بر خیابان‌خانی‌آباد (جاده‌آرامگاه) یکهزار ریال
طرفین خیابانهای ۱۲ متری وبالاتر چهارصد ریال
طرفین کوچه‌های ۸ متری و بالاتر سیصد ریال
طرفین کوچه‌های ٤ متری و بالاتر دویست و پنجاه ریال
بقیه کوچه‌های این محدوده وبقیه جبهه دویست ریال

قطعه چهارم : بخش ٦

حدود ـ شمال : خیابان شوش و قسمتی از خیابان پهلوی
شرق : خیابان خانی‌آباد (جاده آرامگاه)
جنوب : اراضی نازی‌آباد
غرب : خیابان نازی‌آباد ـ خیابان بهداری راه‌آهن خیابان سی متری
مشخصات اراضی: برخیابان‌پهلوی سه هزار و پانصد ریال
بر خیابان شوش یکهزار و پانصد ریال
برخیابان آرامگاه یکهزار ریال
بر خیابان نازی‌آباد یکهزار ریال
بر خیابان سی‌متری دو هزار ریال
طرفین کوچه ۸ متری و بالاتر ششصد ریال
طرفین بقیه کوچه‌ها و پشت جبهه دویست ریال

قطعه : پنجم (شامل فرح‌آباد پلاك ٤۷۳۰) شهر خزانه‌وسایر پلاکهای فرعی از اصلی مذکور

مشخصات اراضی : طرفین خیابان اصلی‌خزانه هفتصد و پنجاه ریال
طرفین خیابان ۱۵ متری وبالاتر ششصد ریال
طرفین خیابانهای ۱۲ متری وبالاتر پانصد ریال
طرفین کوچه های ۸ متری وبالاتر چهارصد ریال
بقیه کوچه‌هاوپشت‌جبهه‌دویست‌ریال

قطعه : ششم (نازی‌آباد پلاك ٤۷۳۱) نازی‌آباد

مشخصات اراضی : طرفین خیابان چهل متری مدائن یکهزار و پانصد ریال
بقیه خیابان مدائن‌یکهزارودویست ریال
طرفین خیابانهای پارس و وطن یکهزار ریال
طرفین خیابانهای ۱۵ متری وبالاتر هشتصد ریال
طرفین خیابانهای ۱۰ متری و بالاتر ششصد ریال
طرفین کوچه های ٦ متری وبالاتر چهار صد ریال
بقیه و پشت جبهه هشتصد ریال
(پلاك ٤۷۷۰ از بخش ٦ وقطعات تفکیکی آن
مشخصات اراضی: طرفین‌خیابانهای ۱۵ متری وبالاتر پانصد ریال
طرفین خیابانهای ۱۲ متری وبالاتر چهار صد ریال
طرفین کوچه های ۸ متری وبالاتر سیصد ریال
بقیه کوچه‌ها و پشت جبهه دویست ریال

بخش پنج

ارزش معاملاتی هر متر مربع بریال

قطعه : یکم بخش ٥

حدود ـ شمال : بازارچه‌قوام‌الدوله‌ـ بازارچه معیر ـ گذرقلی
شرق : خیابان خیام
جنوب : خیابان مولوی (گمرك)
غرب : خیابان شاپور
مشخصات اراضی : بر بازارچه قوام‌الدوله و بازارچه معیر یکهزار و ششصد ریال
بر خیابان خیام سه هزار ریال
بر خیابان مولوی دو هزار و پانصد ریال
بر خیابان شاپور دو هزاروپانصد ریال
طرفین کوچه‌های ۸ متری و بالاتر یکهزار و پانصد ریال
بقیه کوچه‌ها یکهزار ریال
پشت جبهه هشتصد ریال

قطعه دوم : بخش٥

حدود ـ شمال : خیابان مولوی (گمرك)
شرق : خیابان خیام و امتداد آن
جنوب : خیابان شوش
غرب : خیابان شاپور
مشخصات اراضی:بر خیابان‌مولوی (گمرك) دو هزار و پانصد ریال
بر خیابان آرامگاه (امتداد خیام) دو هزار ریال
بر خیابان شوش‌یکهزار وهشتصد ریال
بر خیابان شاپور دو هزار ریال
طرفین خیابان مختاری یکهزار و ششصد ریال
کوچه های ۸ متری‌وبالاتریکهزارو دویست ریال
بقیه کوچه‌های ٤ متری و بالاتر هشتصد ریال
کوچه‌های کمتر از ٤ متر و پشت جبهه پانصد ریال

قطعه : سوم بخش ٥

حدود ـ شمال : خیابان سرآب وزیر (مهدی موش)
شرق : خیابان شاپور
جنوب : خیابان مولوی
غرب : خیابان پهلوی
مشخصات اراضی : بر خیابان سرآب وزیر (مهدی موش) دو هزار ریال
بر خیابان شاپور دو هزار وپانصد ریال
بر خیابان مولوی دو هزار وپانصد ریال
برخیابان پهلوی سه هزار ریال
طرفین خیابان بلورسازی دو هزار ریال
طرفین کوچه‌های ۸ متری وبالاتر یك هزار و چهار صد ریال
طرفین کوچه‌های ٥ متری و بالاتر یك هزار ریال
بقیه کوچه‌ها و پشت جبهه ششصد ریال

قطعه : چهارم بخش ٥

حدود ـ شمال : خیابان قزوین‌ـ خیابان قلمستان ـ حاج عبدالصمد
شرق : خیابان پهلوی
جنوب : خیابان مولوی
غرب : خیابان سی متری نظامی
مشخصات اراضی : بر خیابان قزوین سه هزار ریال
بر خیابان پهلوی دو هزار وپانصد ریال
برخیابان حاج‌عبدالصمد‌ـ قلمستان یکهزار و هشتصد ریال .
بر خیابان مولوی‌دو هزار و پانصد ریال
بر خیابان‌سی متری نظامی دوهزار و پانصد ریال
کوچه‌های ۸ متری و بالاتریکهزار و پانصد ریال
کوچه‌های ٥ متری و بالاتریکهزار ریال
بقیه کوچه‌هاو پشت جبهه ششصد ریال

بخش شش

ارزش معاملاتی هر متر مربع بریال

قطعه : یکم بخش ٦

حدود ـ شمال : خیابان خراسان
شرق : خیابان شهباز
جنوب : خیابان شوش و خیابان درخشنده ـ کوچه شیشه‌گرخانه
غرب : خیابان رزم‌آراء و خیابان ری
مشخصات اراضی : بر خیابان خراسان دو هزار ریال
برخیابان شهباز دوهزار ریال
بر خیابان شوش یکهزار و پانصد ریال
بر خیابان درخشنده یکهزار ریال
بر خیابان ری دو هزار ریال
طرفین خیابانهای داخلی بعرض۸ متر و بالاتر هشتصد ریال
طرفین خیابانهای داخلی بعرض ٥ متر و بالاتر ششصد ریال
بقیه کوچه‌هاو پشت‌جبهه چهارصد ریال

قطعه : دوم بخش ٦

حدود ـ شمال : خیابان مولوی
شرق : خیابان ری
جنوب : خیابان شوش
غرب : امتداد خیابان خیام و خیابان آرامگاه
مشخصات اراضی : بر خیابان مولوی دو هزار ریال
بر خیابان ری دو هزار ریال
بر خیابان خیام دو هزار و پانصد ریال
برخیابان شوش یکهزار و پانصد ریال
برامتدادخیابان‌سیروس‌صاحب‌جمع یکهزار و سیصد ریال
طرفین کوچه‌های ٦ متری وبالاتر هشتصد ریال
طرفین کوچه‌های ٤ متری وبالاتر پانصد ریال
بقیه کوچه‌هاو پشت‌جبهه چهارصد ریال

قطعه سوم : بخش ٦

حدود ـ شمال خیابان شوش
شرق : خیابان رزم‌آراء (جاده شهرری)
جنوب : اراضی فرح‌آباد
غرب : خیابان خانی‌آباد (جاده آرامگاه)
مشخصات اراضی : بر خیابان شوش یکهزار و ششصد ریال
بر خیابان رزم‌آراء تا مقابل‌خیابان هاشمی یکهزار و سیصد ریال
بر خیابان رزم‌آراءتا مقابل خیابان هاشمی ببعد یکهزار ریال
بر خیابان فرح‌آباد هشتصد ریال
بر خیابان‌خانی‌آباد (جاده‌آرامگاه) یکهزار ریال
طرفین خیابانهای ۱۲ متری وبالاتر چهارصد ریال
طرفین کوچه‌های ۸ متری و بالاتر سیصد ریال
طرفین کوچه‌های ٤ متری و بالاتر دویست و پنجاه ریال
بقیه کوچه‌های این محدوده وبقیه جبهه دویست ریال

**قطعه چهارم :

متن کامل قیمت اراضی منطقه‌ای و طبقه بندی ساختمانهای تهران و شمیرانات

الف ـ عمق جبهه جهت دکاکین و مغازه ها که در تصرف مستاجر باشد ۱۰ متر ومازاد بر ۱۰ متر پشت جبهه محسوب میشود .ارزش پشت جبهه برای ۳۰ متراول ½ و برای بقیه یك سوم ارزش جبهه مربوطه محاسبه میگردد .

ب ـ عمق جبهه جهت خانه های مسکونی ۲۵ متر و برای باغات ۳۰ متر و مازاد بر آنها پشت جبهه محسوب است که ارزش پشت جبهه برای سی متر اول یك‌سوم و برای بقیه یك چهارم ارزش معاملاتی جبهه مربوطه محاسبه می گردد .

عمق جبهه برای اراضی بایر ۳۰ متر ومازاد بر آن پشت جبهه و ارزش آن ½ ارزش معاملاتی مربوطه میباشد.

بخش ۱۱ شمیران

ارزش معاملاتی هرمتر مربع بریال

قطعه : یکم (شامل قسمتی از اراضی تجریش و باغ فردوس)

حدود ـ شمال:

خیابان پهلوی

شرق: میدان تجریش وخیابان مقصودبیك تامنتهی شود به‌خیابانی که از محمودیه به الهیه میرود.

جنوب : خیابان محمودیه به الهیه (فرشته)

غرب : خیابان پهلوی

مشخصات اراضی :

جبهه جنوب عربی‌میدان‌تجریش هفت هزار ریال

جبهه خیابان پهلوی از میدان تجریش تا چهار راه کاظمی شش هزار ریال

جبهه خیابان پهلوی از چهارراه کاظمی تا خیابان محمودیه به الهیه پنج هزار ریال

اراضی واقع در جبهه خیابان محمودیه به الهیه سه هزار ریال

اراضی واقع در جبهه خیابان‌های داخلی که عرض آنها ۱۵ متر و بیشتر باشد سه هزار ریال .

طرفین خیابان های ۱۲ متری‌و بالاتر دو هزارو پانصد ریال

طرفین کوچه های ۸ متری و بالاتر یك هزار و پانصد ریال

طرفین کوچه های ۶ متری و بالاتر یك هزار و دویست ریال

بقیه کوچه ها یك هزار ریال

قطعه : دوم شمیران (شامل اراضی تجریش و قسمتی از اراضی الهیه و اراضی تیغستان)

حدود ـ شمال:

میدان جدید تجریش و خیابان شهرداری (خیابان بین دو میدان قدیم و جدید تجریش) و میدان قدیم تجریش

شرق : جاده قدیم شمیران به تهران

جنوب : خیابان تیغستان و خیابان باغ سفارت روسیه‌وقسمتی از خیابان عربی باغ سفارت روسیه و خیابان ۱۴ متری الهیه .

غرب : خیابان فرشته که به خیابان مقصودبیك منتهی میشود و خیابان مقصود بیك .

مشخصات اراضی:

اراضی واقع در جبهه جنوبی و قسمتی از شرقی میدان جدید تجریش هفت هزار ریال

اراضی واقع در جبهه خیابان شهرداری شش هزار ریال

اراضی واقع در جبهه غربی و جنوبی میدان قدیم تجریش پنج هزار ریال

اراضی واقع در جبهه جاده‌قدیم شمیران به تهران از میدان قدیم تجریش تاپل رومی چهار هزار و پانصد ریال

اراضی واقع در جبهه جاده‌قدیم شمیران ازپل رومی تا خیابان تیغستان چهار هزار ریال

اراضی واقع در جبهه خیابان تیغستان دو هزارو پانصد ریال

اراضی واقع در جبهه خیابان شمالی و غرب سفارت روسیه دو هزارو پانصد ریال

اراضی واقع در جبهه خیابان ۱۴ متری الهیه‌و خیابانی که به محمودیه منتهی میشود دو هزارو پانصد ریال .

طرفین خیابان های ۱۲ متری و بالاتر دو هزار وپانصد ریال

طرفین کوچه های ۸ متری و بالاتر یك هزار وهشتصد ریال

بقیه کوچه ها یك هزار ریال

قطعه : سوم بخش ۱۱ شمیران (شامل اراضی سعدآبادوقسمتی از اراضی جعفرآباد و قسمتی از اراضی دربند)

حدود ـ شمال:

به ابریز پس قلعه

شرق : جاده دربند (خیابان ملك‌پور ، یا ثبت اسناد)

جنوب : میدان جدید تجریش

غرب : خیابان سعدآبادو لواری که به ابریز ولنجك منتهی میشود

مشخصات اراضی:

اراضی واقع در جبهه قسمت شمالی میدان جدید تجریش هفت هزارو پانصد ریال

طرفین خیابان رزم آراء پنج هزار ریال

جبهه جاده دربند از سربند تا میدان دربنددو هزار ریال

اراضی واقع در جبهه میدان دربند سه هزار ریال

اراضی واقع در جبهه جاده‌دربند از میدان دربند تا میدان جدید تجریش دو هزارو پانصد ریال

اراضی واقع در جبهه طرفین خیابان جعفر آباد دو هزار ریال

اراضی واقع در جبهه خیابان سعد آباد سه هزارو پانصد ریال

اراضی واقع در جبهه خیابان های این قطعه که عرض آنها ۱۰ متر و بیشتر باشد به استثنای خیابان های مذکور در فوق دوهزار ریال

اراضی واقع در جبهه خیابان های این قطعه که عرض آنها کمتر از ۱۰ متر باشد و کوچه ها یك هزار وپانصد ریال

قطعه : چهارم بخش ۱۱ شمیران (شامل قسمتی‌از اراضی دربند و قسمتی از اراضی جعفرآباد و گلاب دره و امامزاده قاسم و قسمتی از اراضی تجریش و مزرعه حسن‌آباد)

حدود ـ شمال:

آبریز کوه دربند و آبریز کوه امامزاده قاسم .

شرق: آبریز غربی دره چنی و خیابان غربی مزرعه حسن آباد

جنوب : جاده نیاوران به‌تجریش ومیدان قدیم تجریش و خیابان شهرداری

غرب : قسمتی‌ازمیدان جدید تجریش وخیابان دربند (خیابان ملك‌پور یا ثبت اسناد)

مشخصات‌اراضی : جبهه شرقی میدان تجریش هفت هزار ریال

جبهه خیابان شهرداری شش هزار ریال

جبهه شمالی میدان قدیم‌تجریش پنج‌هزار ریال

جبهه جاده نیاوران تادوراهی دزاشیب سه هزار و پانصد ریال

جبهه‌جاده‌نیاوران ازدوراهی‌دزاشیب تا چهارراه مجد سه هزار ریال

اراضی‌واقع در جبهه‌جاده‌نیاوران تاچهارراه مجد تاحد شرقی مزرعه حسن آباد دو هزار و پانصد ریال

اراضی واقع در جبهه‌خیابان‌قدیم دربند دوهزار و پانصد ریال

طرفین‌خیابانهای ۱۵ متری‌وبالاتر دو هزار ریال

طرفین خیابانهای ۱۰ متری‌وبالاتر یك هزار و هشتصد ریال

طرفین کوچه های ۶ متری‌وبالاتر یك‌هزار و دویست ریال

بقیه کوچه ها هشتصد ریال

قطعه : پنجم شمیران (شامل اراضی دره‌جنی و اراضی حصارك واراضی جماران)

حدود ـ شمال : آبریزدره‌جنی و حصارك

شرق : لوار غربی‌اراضی‌منظریه

جنوب :جاده نیاوران به‌تجریش

غرب :خیابان شرقی مزرعه‌حسن آباد وآبریز غربی دره جنی

مشخصات اراضی : جبهه جاده نیاوران سه هزار ریال

طرفین‌خیابانهای ۱۵ متری‌وبالاتر دوهزار و پانصد ریال

طرفین کوچه های ۸ متری و بالاتر یك هزار وهشتصد ریال

پشت کوچه ها یك هزار ریال

قطعه : دوم شمیران (شامل اراضی تجریش و قسمتی از اراضی الهیه و اراضی تیغستان)

حدود ـ شمال:

میدان جدید تجریش و خیابان شهرداری (خیابان بین دو میدان قدیم و جدید تجریش) و میدان قدیم تجریش

شرق : جاده قدیم شمیران به تهران

جنوب : خیابان تیغستان و خیابان باغ سفارت روسیه‌وقسمتی از خیابان عربی باغ سفارت روسیه و خیابان ۱۴ متری الهیه .

غرب : خیابان فرشته که به خیابان مقصودبیك منتهی میشود و خیابان مقصود بیك .

مشخصات اراضی:

اراضی واقع در جبهه جنوبی و قسمتی از شرقی میدان جدید تجریش هفت هزار ریال

اراضی واقع در جبهه خیابان شهرداری شش هزار ریال

اراضی واقع در جبهه غربی و جنوبی میدان قدیم تجریش پنج هزار ریال

اراضی واقع در جبهه جاده قدیم شمیران به تهران از میدان قدیم تجریش تاپل رومی چهار هزار و پانصد ریال

اراضی واقع در جبهه خیابان شمالی و غرب سفارت روسیه دو هزارو پانصد ریال

اراضی واقع در جبهه خیابان ۱۴ متری الهیه‌و خیابانی که به محمودیه منتهی میشود دو هزارو پانصد ریال .

طرفین خیابان های ۱۲ متری و بالاتر دو هزار وپانصد ریال

طرفین کوچه های ۸ متری و بالاتر یك هزار وهشتصد ریال

بقیه کوچه ها یك هزار ریال

قطعه: ششم شمیران (شامل قسمتی از اراضی تجریش وقسمتی ازاراضی دزاشیب)

حدود ـ شمال:خیابان تجریش به نیاوران تاچهارراه مجد

شرق: امتداد خیابان مژده و خیابان بوعلی

جنوب : جاده قیطریه به پل رومی

غرب :جاده قدیم‌شمیران‌وقسمتی ازمیدان قدیم تجریش

مشخصات اراضی : جبهه‌میدان قدیم تجریش پنج‌هزارریال

جبهه جاده نیاوران از میدان تجریش تادوراهی‌نیاوران‌به‌دزاشیب سه هزار و پانصد ریال

جبهه جاده نیاوران از دوراهی نیاوران به دزاشیب تاچهارراه مجد سه هزار ریال

جبهه امتداد خیابان مژده‌دوهزار وپانصد ریال

طرفین جاده‌قدیم دزاشیب‌دوهزار ودویست ریال

جبهه خیابان بوعلی دوهزارریال

اراضی‌واقع در جاده قیطریه به پل‌رومی یك هزار و پانصد ریال

اراضی واقع در جبهه جاده قدیم شمیران از پل رومی تا خیابان تیغستان چهار هزار ریال

اراضی واقع در جبهه خیابان شمالی و غرب سفارت روسیه دو هزارو پانصد ریال

اراضی واقع در جبهه خیابان ۱۴ متری الهیه‌و خیابانی که به محمودیه منتهی میشود دو هزارو پانصد ریال .

طرفین خیابان های ۱۲ متری و بالاتر دو هزار وپانصد ریال

طرفین کوچه های ۸ متری و بالاتر یك هزار وهشتصد ریال

بقیه کوچه ها یك هزار ریال

قطعه: هفتم شمیران (شامل قسمتی از اراضی دزاشیب و قسمتی از اراضی کامرانیه)

حدود ـ شمال : جاده نیاوران از چهارراه مجد تا خیابان کامرانیه

شرق : خیابان کامرانیه

جنوب: جاده فرمانیه به‌دزاشیب

غرب : امتداد خیابان مژده

مشخصات اراضی جبهه جاده نیاوران از چهار راه‌مجد تامقابل خیابان کامرانیه سه هزار ریال

جبهه جاده کامرانیه‌دوهزارریال

جبهه جاده فرمانیه دو هزارریال

اراضی واقع درجبهه‌جاده دزاشیب به‌نیاوران تاجاده فرمانیه دوهزارو دویست ریال

طرفین خیابان‌اعلم دوهزاروپانصد ریال

طرفین‌خیابانهای ۱۲ متری‌وبالاتر یك‌هزار و هشتصد ریال

طرفین کوچه های ۸ متری و بالاتر یك‌هزار و پانصد ریال

بقیه کوچه‌ها یك هزار ریال

قطعه:هشتم‌شمیران(شامل قسمتی از اراضی‌دزاشیب و چیزر و فیطریه و رستم‌آباد وقلهك)

حدود ـ شمال : جاده دزاشیب به فرمانیه

شرق :جاده کامرانیه خیابان فرهاد وامتداد آن تا خیابان دولت

جنوب : خیابان دولت

غرب :جاده قدیم شمیران ـ خیابان‌قیطریه به‌پل رومی وخیابان بوعلی

مشخصات اراضی : جبهه جاده دزاشیب به فرمانیه دوهزارریال

جبهه خیابان بوعلی دوهزارریال

جبهه خیابان قیطریه به پل‌رومی یك‌هزار و پانصد ریال

جبهه خیابان کامرانیه یك‌هزار وششصد ریال

جبهه خیابان فرهاد یك هزار و چهارصد ریال

جبهه خیابان دولت دو هزار و پانصد ریال

جبهه جاده قدیم شمیران چهار هزار ریال

طرفین‌خیابانهای ۱۵ متری و بالاتر دوهزار ودویست ریال

طرفین‌خیابانهای ۱۲ متری‌وبالاتر یك‌هزار و هشتصد ریال

طرفین کوچه های ۸ متری‌وبالاتر یك‌هزارریال

بقیه کوچه ها یك‌هزارریال

قطعه : نهم شمیران (شامل اراضی منظریه و نیاوران و شاه‌آباد،دارآباد و حصار جعفرو اقدسیه و لارك و جمال‌آباد و رحمن‌آباد و کاشانك و باغ چال وجوزدرختك و آجودانیه)

حدود ـ شمال ، شرق :

حدود تعیین‌شده پنجساله‌شهرداری

جنوب : قسمتی ازمسیل‌اختیاریه درامتدادجاده اسفالته‌سلطنت‌آبادبه صاحبقرانیه وخیابان‌پارك‌صاحبقرانیه تابرسد میدان نیاوران و خیابان نیاوران تالوار منظریه

غرب : لوار غربی اراضی‌منظریه

مشخصات اراضی: اراضی واقع درجبهه میدان نیاوران چهارهزار ریال

اراضی واقع درجبهه‌جاده‌نیاوران ازلوار غربی منظریه‌تامیدان‌نیاوران سه‌هزار ریال

طرفین خیابان غربی و جنوبی پارك صاحبقرانیه سه هزار ریال

جبهه خیابان سلطنت‌آباد به صاحبقرانیه دوهزار وپانصد ریال

جبهه خیابانهای ۱۵ متری و بالاتر دوهزار و پانصد ریال

جبهه خیابانهای ده متری‌و بالاتر یك‌هزار و هشتصد ریال

طرفین کوچه های ۶ متری و بالاتر یك‌هزار ودویست ریال

بقیه کوچه ها یك هزار ریال

قطعه : دهم شمیران (شامل اراضی‌حصاربوعلی و فرمانیه و کامرانیه‌ورستم آبادو مزرعه ملك‌آباد و اختیاریه)

حدود ـ شمال:حد جنوبی قطعه نهم‌از جاده نیاوران به سلطنت آباد وجاده‌نیاوران به اراج

شرق : حدود تعیین شده پنج ساله شهرداری تا خیابان دولت

جنوب : جاده سلطنت‌آباد به قلهك (خیابان دولت) تا سه راه خیابان فرهاد (رستم‌آباد)

غرب : خیابان کامرانیه وخیابان فرمانیه و خیابان فرهاد (حدشرقی قطعه ۸)

مشخصات اراضی : اراضی‌واقع در جبهه جاده نیاوران‌به تجریش سه هزار ریال

اراضی واقع در جبهه میدان نیاوران چهار هزار ریال

جبهه خیابان غرب و جنوب‌پارك صاحبقرانیه سه هزار ریال

جبهه جاده سلطنت‌آباد به صاحبقرانیه دوهزار و پانصد ریال

جبهه خیابان سلطنت آباد به صاحبقرانیه از دو راهی اراج و اقدسیه تا مسیل اختیاریه دوهزار ریال

جبهه‌خیابان شمالی غربی‌پادگان سلطنت‌آباد دوهزار وپانصد ریال

جبهه خیابان دولت دوهزار و پانصد ریال

خیابان های حدغربی این‌قطعه بشرح حدشرقی قطعه ۸ محاسبه میشود .

طرفین خیابان های ۱۵ متری و بالاتر دو هزار ریال

قطعه : دهم شمیران

مشخصات اراضی :

طرفین خیابان های ۱۰ متری و بالاتر یکهزارو پانصد ریال

طرفین کوچه‌های ۶ متری و بالاتر یکهزارو دویست ریال

بقیه کوچه ها نهصد ریال

قطعه : یازدهم شمیران (شامل قسمتی از اراضی دروس و قسمتی‌از قلهك و اراضی چالهرز)

حدود ـ شمال: جاده اسفالته قلهك به‌سلطنت‌آباد (خیابان‌دولت)

شرق : حدود تعیین شده پنج ساله شهرداری از خیابان دولت تا خیابان ضرغام

جنوب : جاده ضرابخانه و خیابان ضرغام

غرب : خیابان قدیم شمیران

مشخصات اراضی : جبهه جاده شمیران از خیابان دولت تا یخچال چهارهزارو پانصد ریال

جبهه جاده شمیران از یخچال تا سه‌راه ضرابخانه چهار هزارریال

جبهه خیابان دولت دو هزار و پانصد ریال

جبهه جاده ضرابخانه ازسه‌راه تا خیابان ضرغام دو هزار و پانصد ریال

بقیه طرفین خیابان ضرابخانه سه هزار ریال

طرفین خیابان های ۱۵ متری و بالاتر سه هزار ریال

طرفین خیابان های ۱۰ متری و بالاتر دوهزارو پانصد ریال

طرفین کوچه های ۶ متری و بالاتر دوهزار ریال

طرفین کوچه های ۴ متری و بالاتر یکهزارو دویست ریال

قطعه : دوازدهم شمیران (شامل اراضی الهیه و زرگنده وتیغستان و قسمتی از اراضی قلهك واراضی فلفلستانك و قسمتی از اراضی داودیه و اراضی دره قشلاق و اراضی خلیفه‌حسن (قسمت جنوب داودیه ضمن‌فهرست شهر تهران اعلان شده است)

حدود ـ شمال : خیابانی که از محمودیه به الهیه (خیابان فرشته) خیابان ۱۴ متری الهیه و قسمتی از خیابان غربی سفارت روسیه و خیابان شمالی سفارت روسیه و خیابان تیغستان

شرق : جاده قدیم شمیران

جنوب : اراضی عباس‌آباد

غرب : خیابان پهلوی (جاده پهلوی)

مشخصات اراضی : جبهه جاده قدیم شمیران از خیابان تیغستان تا مقابل خیابان دولت چهار هزار ریال

اراضی واقع درجبهه جاده‌قدیم شمیران از خیابان دولت تامقابل خیابان یخچال چهار هزاروپانصد ریال

اراضی واقع در جبهه جاده قدیم شمیران از مقابل خیابان یخچال تا خیابان جنوبی کاخ جوانان‌چهار هزار ریال

اراضی واقع در جبهه‌جاده‌چهارده متری الهیه سه هزار ریال

اراضی واقع در جبهه‌خیابان‌غربی و شمالی سفارت روسیه دوهزار و پانصد ریال

قطعه : دوازدهم

مشخصات اراضی : اراضی واقع در جبهه خیابان پهلوی پنج هزار ریال

طرفین خیابان ششم بهمن‌سه‌هزار و پانصد ریال

طرفین خیابان ظفر سه هزار ریال

طرفین خیابان مهناز سه هزار ریال

طرفین خیابانهای ۱۵ متری‌وبالاتر منشعب از دو جاده قدیم و جدید شمیران سه هزار ریال

طرفین کوچه‌های هشت متری و بالاترمنشعب ازدوجاده‌قدیم و جدید شمیران دو هزار و پانصد ریال

بقیه کوچه‌های منشعب از دوجاده قدیم و جدید شمیران دو هزار ریال

خیابانهای ۱۵ متری وبالاترداخلی این محدوده دو هزار و پانصد ریال

خیابانهای ۱۲ متری و بالاترداخلی این محدوده دو هزار ریال

کوچه‌های ۶ متری و بالاترداخلی این محدوده یك هزار و پانصد ریال

بقیه کوچه‌ها یکهزار ریال

قطعه : سیزدهم شمیران (شامل اراضی اسد آباد و رعفرانیه و محمدیه و محمود آباد)

حدود ـ شمال : خیابان سعدآباد و لواری که به آبریز ولنجك منتهی میشود .

شرق : میدان تجریش و خیابان پهلوی

جنوب :مسیل ولنجك که از دامنه تپه‌های اوین عبور میکند .

غرب : حدشرقی اراضی محمودیه و علی آباد ولنجك (محدوده پنج ساله شهرداری)

مشخصات اراضی : اراضی واقع در جبهه میدان تجریش‌هفت هزار ریال

اراضی واقع در جبهه خیابان پهلوی از میدان تجریش تا چهار راه کاظمی شش هزار ریال

طرفین خیابان رعفرانیه سه هزار ریال

جبهه خیابان پهلوی از چهار راه کاظمی تا مسیل ولنجك پنجهزار ریال

جبهه خیابان‌هائی که عرض آن ۱۲ متر و بیشتر باشد دو هزار ریال

جبهه خیابان‌هائی که عرض آن ۶ متر و بالاتر باشد یك هزار و پانصد ریال

بقیه کوچه‌ها هشتصد ریال

قطعه : چهاردهم شمیران

حدود ـ شمال : خیابان شمالی هتل هیلتون و مسیل رودخانه ولنجك و امتداد مستقیم آن

شرق : خیابان پهلوی

جنوب : خیابان ونك

غرب : حدود تعیین شده‌پنجساله شهرداری

مشخصات اراضی :

جبهه خیابان پهلوی پنج هزار ریال

جبهه خیابان ونك سه هزار و پانصد ریال

طرفین خیابان اوین‌درکه سه‌هزار و پانصد ریال

طرفین خیابان های ۱۲ متری و بالاتر سه هزار ریال

طرفین خیابانهای ده متری وبالاتر دوهزار و پانصد ریال

طرفین کوچه های۶ متری و بالاتر دوهزار ریال

بقیه کوچه‌هایك‌هزارو پانصدریال

ضمیمه بخش یازده شمیران

قطعه : یکم (شامل تهران ویلا ـ آریاشهر و غیره) ارزش معاملاتی هر متر مربع بریال

حدود ـ شمال: از محل‌تلاقی کانال غلغلی به‌خط مستقیم مطابق حدود تعیین شده پنجساله شهرداری تا برسد به‌امتداد جاده جدید شمال جنوبی کن

جنوب :امتداد خیابان تاج خیابان جنوبی کارخانه آلستوم یا خیابان آریاشهر

غرب : امتدادجاده جدیدشمال جنوبی کن

مشخصات اراضی : برخیابان تاج (خیابان آریاشهر) سه هزار و پانصد ریال

برخیابان های ۲۰ متری و بالاتر دوهزارو پانصد ریال

برخیابان های ۱۵ متری‌وبالاتردو هزار ریال

برخیابان های ۱۰ متری وبالاتر یك‌هزار و پانصدریال

برکوچه های ۶متری و بالاتریك هزار ریال

بقیه کوچه ها و پشت جبهه‌پانصد ریال

قطعه :دوم(شامل قسمتی ازاراضی خوازدین پلاك ۷۴ بخش ۱۱ثبت)

حدود: شمال:خیابان کانال(مسیر رودخانه غلغلی)

شرق: حدود ثبتی پلاك ۷۴ بخش ۱۱

جنوب :جاده‌فرحزاد(خیابان شمالی شهرآرا)

غرب: ندارد

مشخصات اراضی : بر خیابان شمالی شهرآرا (جاده فرحزاد) دو هزار و هشتصد ریال

بر خیابان کانال یکهزارو هشتصد ریال

بر خیابانهای ۱۵ متری و بالاتر یکهزار و پانصد ریال

خیابانهای ۱۰ متری و بالاتر یك هزار و دویست ریال

بر کوچه های ۶ متری و بالاتر یکهزار ریال

بقیه کوچه ها هفتصد ریال

پشت جبهه پانصد ریال

قطعه سوم(شامل قسمتی ازاراضی خواردین)

حدود ـ شمال :شرق :حدودتعیین شده پنج ساله شهرداری

غرب،جنوب:مسیر رودخانه غلغلی «خیابان کانال»

مشخصات اراضی:بر خیابان کانال «مسیر رودخانه غلغلی» یکهزار و هشتصد ریال

برخیابان های ۱۵ متری و بالا تر یکهزار و سیصد ریال

بر خیابانهای ۱۰ متری و بالاتر هشتصد ریال

کوچه های ۶متری‌و بالاترهفتصد ریال

بقیه کوچه ها و پشت جبهه‌پانصد ریال

ارزش معاملاتی بقیه اراضی و ساختمان های بخش ۱۱ شمیران واقع در محدوده مصوبه هیئت وزیران «پیشنهاد وزارت دارائی» شامل ۳۳ قطعه‌یادداشت :

۱ـ اعیانی ۳۳ قطعه مذکور به شرح اعیانی شهر تهران محاسبه شود .

۲ـ عمق جبهه برای مغازه هاو دکاکین که‌درتصرف مستاجرباشد ۱۰ متر برای خانه ها واراضی۳۰ متر تعیین شده است .

۳ـ در مورد املاکی که‌مشمول قانون روابط مالك و مستاجراست چنانچه ملك‌هنگام‌معامله دراجاره و تصرف مستاجر باشد ، برای محل کسب صدی۲۵ ارزش‌عرصه مورد اجاره و برای محل سکونت صدی ۱۵ تمام عرصه تخفیف‌داده شود .

قطعه یکم

(شامل قسمتی از اراضی شاه‌آباد ـ دارآباد ـلارك ـ رحمن‌آباد و جوزدرختك)

حدود ـشمال ، آبریز کوه‌های رحمن‌آباد و شاه‌آباد .

شرق، لوارشرقی اراضی شاه‌آباد

جنوب : جاده اسفالته لشکرك و اراج‌واقدسیه

غرب :حدغربی پنج ساله‌شهرداری (حد شرقی قطعه ۹) شمیران

مشخصات اراضی: بر جاده‌لشکرك واراج‌واقدسیه یکهزار و دویست ریال

طرفین خیابان ۱۵ متری و بالاتر یك هزار ریال

طرفین خیابانهای ۱۰ متری و بالاتر دوهزار و پانصد ریال

طرفین کوچه های ۶ متری و بالاتر یکهزار ریال

بقیه کوچه ها هفتصد ریال

پشت جبهه پانصد ریال

قطعه سوم(شامل قسمتی ازاراضی خواردین)

حدود ـ شمال :شرق :حدودتعیین شده پنج ساله شهرداری

غرب،جنوب:مسیر رودخانه غلغلی «خیابان کانال»

مشخصات اراضی:بر خیابان کانال «مسیر رودخانه غلغلی» یکهزار و هشتصد ریال

برخیابان های ۱۵ متری و بالا تر یکهزار و سیصد ریال

بر خیابانهای ۱۰ متری و بالاتر هشتصد ریال

کوچه های ۶متری‌و بالاترهفتصد ریال

بقیه کوچه ها و پشت جبهه‌پانصد ریال

ارزش معاملاتی بقیه اراضی و ساختمان های بخش ۱۱ شمیران واقع در محدوده مصوبه هیئت وزیران «پیشنهاد وزارت دارائی» شامل ۳۳ قطعه‌یادداشت :

۱ـ اعیانی ۳۳ قطعه مذکور به شرح اعیانی شهر تهران محاسبه شود .

۲ـ عمق جبهه برای مغازه هاو دکاکین که‌درتصرف مستاجرباشد ۱۰ متر برای خانه ها واراضی۳۰ متر تعیین شده است .

۳ـ در مورد املاکی که‌مشمول قانون روابط مالك و مستاجراست چنانچه ملك‌هنگام‌معامله دراجاره و تصرف مستاجر باشد ، برای محل کسب صدی۲۵ ارزش‌عرصه مورد اجاره و برای محل سکونت صدی ۱۵ تمام عرصه تخفیف‌داده شود .

قطعه دوم

شامل قسمتی ازاراضی اراج ـ حسین‌آباد ـسلطنت‌آباد ـ لویزان)

حدود ـشمال :قسمتی‌ازجاده‌اسفالته لشکرك ـ اراج و اقدسیه

شرق: امتداد مسیل شاه‌آباد

جنوب: امتدادخیابان‌دولت تابرسد بمسیل‌حسین‌آباد.سلطنت‌آباد بعددر امتداد مسیل مذکور تا خیابان ابراهیمی و خیابان ابراهیمی

غرب: قسمتی از حد شرقی قطعه ۱۰شمیران (بین خیابان دولت و جاده لشکرك)

مشخصات اراضی: برامتدادخیابان دولت یك هزارو پانصد ریال

طرفین خیابان های لشکرك واراج وسلطنت آباد یك هزار ریال

طرفین خیابانهای ۱۲متری وبالاتر هشتصد ریال

طرفین کوچه های ۸متری وبالاتر ششصد ریال

بقیه کوچه ها پانصد ریال

پشت جبهه‌ثلث‌ارزش‌جبهه مربوطه

قطعه سوم

(شامل قسمتی ازاراضی‌حسین‌آباد ـ مبارك‌آباد ـ سلطنت‌آباد ـلویزان)

حدود ـ شمال : امتداد خیابان دولت تابرسد به‌مسیل سلطنت آباد ـ خیابان ابراهیمی

شرق : مسیل لویزان

جنوب :قسمتی از خیابان مهران و ضرغام‌و شمال باغ‌مهران بطرف شرق وجنوب اراضی کاظم‌آباد و با کك درمقابل کارخانه لعابسازی وساختمان های معروف به‌تك به جاده اسفالته مجیدآباد

غرب : حد تعیین شده پنج ساله شهرداری (حدشرقی قطعه ۱۱ شمیران)

مشخصات اراضی : طرفین خیابان های ۱۵ متری وبالاتر یکهزار و دویست ریال

طرفین خیابان های ۱۰ متری و بالاتر یك‌هزار وپانصدریال

برکوچه های ۶ متری و بالاتریك هزار ریال

بقیه کوچه ها و پشت جبهه‌پانصد ریال

قطعه :دوم(شامل قسمتی ازاراضی خوازدین پلاك ۷۴ بخش ۱۱ثبت)

حدود: شمال:خیابان کانال(مسیر رودخانه غلغلی)

شرق: حدود ثبتی پلاك ۷۴ بخش ۱۱

جنوب :جاده‌فرحزاد(خیابان شمالی شهرآرا)

غرب: ندارد

مشخصات اراضی : بر خیابان شمالی شهرآرا (جاده فرحزاد) دو هزار و هشتصد ریال

بر خیابان کانال یکهزارو هشتصد ریال

بر خیابانهای ۱۵ متری و بالاتر یکهزار و پانصد ریال

قطعه چهارم

(شامل قسمتی از اراضی باکك ـ شمس آباد ـ مجیدیه ـ ابراهیم‌آباد).

حدود : شمال : قسمتی از خیابان ضرغام شمال باغ مهران بطرف شرق جنوب اراضی کاظم‌آباد و با کك ـ در مقابل کارخانه لعاب سازی ـ ساختمانهای معروف به تك به‌جاده اسفالته مجیدآباد

شرق:خیابان امین‌الدوله (امتداد خیابان بوستان)امتداد خیابان‌مسیل

جنوب : خیابان مسیل

غرب : خیابان مجیدیه

مشخصات اراضی :

۱ـ شمس آباد

طرفین خیابان های ۱۵ متری و بالاتر یکهزار و دویست ریال

طرفین خیابانهای ۱۰متری‌و بالاتریك‌هزار ریال

طرفین کوچه های ۶ متری و بالاتریك هزار و دویست ریال

بقیه کوچه ها ششصد ریال

پشت جبهه نصف ارزش جبهه مربوطه

۲ـ اراضی‌باکك و ابراهیم‌آباد برجاده فارمك هشتصد ریال

طرفین خیابان های ۱۵ متری و بالاتر ششصد ریال

طرفین خیابانهای ۱۰متری وبالاتر چهارصد ریال

طرفین کوچه های۶ متری وبالاتر سیصد ریال

بقیه کوچه ها دویست ریال

پشت جبهه نصف ارزش جبهه مربوطه

۳ـ اراضی مجیدیه

برخیابان مجیدیه ومسیل یکهزار ودویست ریال

طرفین خیابان ۱۶ متری اول یك هزار ریال

آنچه داخل محدوده شهرداری است

طرفین خیابانهای ۱۵ متری وبالاتر هشتصد ریال

طرفین خیابان های ۱۰ متری و بالاتر ششصد ریال

طرفین کوچه های کمتر از۱۰متر سیصد ریال

آنچه‌خارج‌از محدوده‌شهرداری است

طرفین خیابانهای ۱۵متری وبالاتر دویست‌و پنجاه ریال

طرفین خیابان های ۱۰ متری و بالاتر یکصد و بیست ریال

طرفین کوچه کمتر از ۱۰ متر هشتاد ریال

پشت جبهه نصف ارزش جبهه مربوطه .

قطعه : پنجم :

(شامل بقیه اراضی شمس‌آباد پلاك اصلی ۴۵ و فرعی های مجزا شده ازآن)

مشخصات اراضی : اراضی واقع در جبهه خیابان های ۱۰ متری‌و بالاتر هشتصد ریال

اراضی واقع در جبهه خیابان های کمتر از ۱۰متر‌و کوچه هاششصد ریال

(ایضا باقی‌مانده اراضی مخلص ـ آباد پلاك اصلی شماره۴۴ وفرعی های مجزا شده ازآن)

اراضی واقع در جبهه خیابان های ۱۰ متری وبالاتر چهارصد ریال

اراضی واقع در جبهه خیابان‌هائی که عرض آنها ۱۰ متر وبالاتر باشد دویست ریال

اراضی واقع در جبهه خیابان هائی که‌عرض آنها ۱۰ متر یابالاتر از ۱۰ متر باشد یکصدو بیست‌ریال

اراضی واقع در جبهه کوچه‌هائی که عرض آنها کمتراز ۱۰ متر باشد پنجاه ریال

قیمت اراضی پشت هرجبهه ثلث قیمت تعیین شده‌برای همان‌جبهه.

قطعه سیزدهم

(شامل بقیه اراضی ونك پلاك اصلی‌شماره ۷۰ وفرعی های مجزا شده از آن)

مشخصات اراضی :

قطعات اراضی مسطح واقع در جبهه جاده اسفالته ونك یك‌هزار ریال

قطعات اراضی مسطح که در جبهه خیابان های ۱۰متر و بیشتر قرار دارد هشتصد ریال

قطعات اراضی مسطح که در جبهه خیابان های کمتر از ۱۰متر قراردارد ششصد ریال

قطعات اراضی غیر مسطح که در جبهه جاده ونك قرار داردهشتصد ریال

قطعات اراضی غیر مسطح که در جبهه خیابان های ۱۰ متر و بیشتر قرار دارد پانصد ریال

قطعات اراضی غیر مسطح که در جبهه خیابان هائی که کمتر از ۱۰ متر قرار دارد چهارصد ریال

پشت جبهه نصف ارزش جبهه مربوطه .

قطعه چهاردهم

(شامل بقیه اراضی درکه پلاك اصلی شماره ۶۹ و فرعی های‌مجزا شده ازآن)

مشخصات اراضی : کلیه اراضی یکصدوپنجاه ریال

قطعه پانزدهم

(شامل اراضی باغ فیض پلاك اصلی شماره ۱۲۶ و فرعی های مجزا شده از آن).

مشخصات اراضی : قطعات اراضی واقع در جبهه جاده‌شمس آباد به‌ازگل(داخل خاك لویزان) سیصد ریال

اراضی واقع در جبهه خیابان‌های ۱۰ متری و بالاتر از۱۰ متریکصد وپنجاه ریال

قیمت اراضی پشت هرجبهه به نصف قیمت تعیین شده برای‌همان جبهه .

قطعه : هفتم

(شامل اراضی ازگل پلاك اصلی شماره ۸۰ وفرعی‌های مجزا شده از آن)

مشخصات اراضی : اراضی واقع در جبهه‌جاده لشکرك‌از لوارشرقی شاه‌آباد تامقابل‌پاسگاه ژاندارمری چهارصد ریال

اراضی واقع‌درجبهه جاده لشکرك ازمقابل پاسگاه ژاندارمری تا انتهای حدشرقی اراضی ازگل سیصد ریال

اراضی واقع در جبهه خیابان‌هائی که عرض آنها ۱۰ متر وبالاتر باشد دویست ریال

اراضی واقع در جبهه خیابان هائی که عرض آنها کمتراز ۱۰ متر باشد یکصد ریال

قیمت اراضی پشت هر جبهه ثلث قیمت تعیین‌شده‌برای همان‌جبهه.

قطعه: هشتم

(شامل اراضی شیان پلاك شماره ۸۲ و فرعی های‌مجزا شده ازآن)

مشخصات اراضی : قطعات اراضی واقع در جبهه خیابان های ۱۰ متری و بالاتر چهارصد ریال

قطعات اراضی واقع درجبهه‌خیابان های کمتراز ۱۰ متر و کوچه ها دویست‌و پنجاه ریال

قیمت اراضی پشت هر جبهه ثلث قیمت تعیین‌شده برای همان‌جبهه.

قطعه : نهم

(شامل اراضی ازاراضی قنات کوثر و کلیه فرعی های‌مجزا شده ازآن)

مشخصات اراضی:۱ـ اراضی‌مفروز دویست‌ریال

اراضی مشاع یکصد ریال

۲ـ اراضی سفید خاك

اراضی مفروز یکصدو بیست ریال

اراضی مشاع پنجاه ریال

قطعه : دهم

(شامل اراضی قلعه سردارپلاك اصلی شماره ۸۶ و کلیه فرعی های‌مجزا شده ازآن)

مشخصات اراضی : لجبه جاده لشکرك سیصد ریال

اراضی جبهه خیابان‌های ۱۰متری

دانش آموزان ممتاز

دبستان مهرشاه خیابان امیریه ـ نرسیده بچهارراه مختاری ـ تلفن ۲۵۸۱۷

مسعود آزادی‌یزدی شاگرد اول کلاس سوم

مهرداد میران دانش آموز ممتاز کلاس دوم

فاطمه پژوهی‌یاد دانش‌آموز ممتاز کلاس دوم

ربرت یونسی دانش‌آموز ممتاز کلاس اول

ژولیت یونسی دانش آموز ممتاز کلاس اول

گروه فرهنگی عرفان بسرپرستی خانم پریرخ نیرنوری ابتدای خیابان کریم‌خان‌زند ـ تلفن ۶۲۹۱۹۲

ساسان پیرایش دانش آموز ممتاز کلاس سوم با معدل ۱۹٫۳۴

آرمان محبان دانش آموز ممتاز کلاس سوم با معدل ۱۸٫۸۲

آناهیتا مدرس دانش آموز ممتاز کلاس اول با معدل ۲۰

پیروز زینتی دانش آموزممتاز کلاس دوم با معدل ۱۹٫۰۷

داوید مسیان دانش آموز ممتاز کلاس دوم با معدل ۱۹٫۰۷

دبستان محتشم قلهک بمدیریت آقای بهزاد

محمد رضا دماوندیان دانش آموز ممتاز کلاس سوم

محمد فرزاد نگارنده دانش آموز ممتاز کلاس سوم

فرهاد وحیدی دانش آموز ممتاز کلاس چهارم

حمیدمعززخواه‌تهران دانش آموز ممتاز کلاس پنجم

حمید ابراهیم زاده دانش آموز ممتاز کلاس پنجم

دبستان زرینه دردوم‌منظریه شمیران ـ تلفن ۸۸۰۹۷۸

شهرداد خدامرادی زنجانی دانش آموزممتاز کلاس‌اول

نازنین جنگی جوشقانی‌دانش آموز ممتاز کلاس دوم

فرانك کیهانی دانش آموز ممتاز کلاس سوم

مهرداد خدا مرادی زنجانی دانش آموز ممتاز کلاس چهارم

فریبا کیهانی دانش آموز ممتاز کلاس پنجم

دبستان وکودکستان باختر زیباشهر ـ ایستگاه دفتر ـ بمدیریت خانم ملك مختار و سرپرستی آقای فیروزآبادی

سمیرامیس حق نظری‌دانش آموز ممتاز کلاس اول

تابنده خلیل الله مقدم‌دانش آموز ممتاز کلاس اول

امیر یگانه دانش آموزممتاز کلاس اول

افسانه «اختر» کرباسی شاگرد اول کلاس اول با معدل ۲۰

لینداخان گلدی‌شاگرد اول کلاس دوم با معدل ۱۹٫۷۷

خاطره کرباسی‌شاگرد اول کلاس سوم‌بامعدل ۱۹٫۱۹

شراره جان نثاری شاگرد اول کلاس چهارم دبستان مهرگان با معدل ۱۸٫۷

افشین رحیم زاده شاگرد اول کلاس دوم دبیرستان فارابی کرج بامعدل۱۸٫۰۲

حمید کرباسی شاگرد اول کلاس دوم دبستان خرد زاهدان با معدل ۱۹٫۶۸

علی کیخسروی‌دانش آموز ممتاز کلاس ششم دبستان دکتر دانشپور با معدل ۱۸٫۳۵

آزیتا دادمرز شاگرد اول کلاس سوم دبستان بهارنو با معدل ۱۹٫۶۰

فرشید محتشمی دانش‌آموز ممتاز کلاس سوم مکتب نوبخت

امین بینای‌مطلق دانش‌آموز ممتاز کلاس سوم دبستان جهان‌تربیت

نیلوفر بینای مطلق دانش آموز ممتاز کلاس پنجم دبستان جهان تربیت

فرشته ذاکری دانش آموز ممتاز کلاس اول دبستان باوند با معدل ۱۸٫۸۵

بردیا عسکریان دانش آموز ممتاز کلاس پنجم دبستان رهام با معدل ۱۶٫۵۵

فریبا غضنفری شاگرد اول کلاس دوم دبستان نوید

سهیلاپورفخرائی دانش‌آموز ممتاز کلاس دوم دبستان حامی پیك امروز

عفت قصیری شاگرد اول کلاس دوم دبستان نائین بامعدل ۱۷٫۸

هلن طباطبائی نائینی شاگرد اول کلاس دوم دبستان آزرم نائین با معدل ۱۹٫۸۵

افشین ادیبی شاگرد اول کلاس دوم‌دبستان تهران‌نو «سن‌لوئی» با معدل ۱۹٫۶۲

محمود خراسانی‌دانش آموز ممتاز کلاس چهارم‌دبستان شهریار قلهك

عبداله جمشیدی دانش‌آموز ممتاز کلاس ششم ریاضی دبیرستان مدرس

محسن جمشیدی‌دانش آموز ممتاز کلاس دوم دبیرستان مدرس

رضا میرمحمدی دانش آموز ممتاز کلاس اول دبستان شالوده تربیت

فرزاد میر محمدی دانش آموز ممتاز کلاس‌اول‌دبستان شالوده تربیت .

شهره شکوهی شاگرد اول کلاس پنجم دبستان هائده شماره ۱ با معدل ۱۹٫۲۵

محمود افتخاری‌شاگرد اول کلاس سوم دبیرستان میر داماد با معدل ۱۷٫۲۹

فرید جمشیدی دانش آموز ممتاز کلاس سوم دبستان شعله دانش با معدل۱۹٫۴۵

تورج حاج‌زمانی‌شاگرد اول کلاس دوم دبستان نمونه علاءالدین با معدل ۲۰

عبدالرضامبشری دانش‌آموز ممتاز کلاس دوم دبستان شهرستانی

محمدمهدی طباطبائی‌شاگرد اول کلاس‌دوم دبستان‌روش نو مشهد با معدل ۲۰

سید علیرضا حسام محسنی شاگرد اول کلاس دوم دبستان احمد قوام لاهیجان بامعدل ۱۸٫۸۷

علی اصغر شرافت شاگرد اول کلاس اول دبستان شاپور جهرم‌بامعدل ۱۹٫۹۰

لیلا صمیمی دانش آموز ممتاز کلاس ششم دبستان شهناز آمل

نادر راعی دانش آموزممتاز کلاس دوم دبیرستان ملی رازی

حمیرا شایسته شاگرد اول کلاس اول دبستان ششم بهمن با معدل ۲۰

ساسان صدر دانش آموز ممتاز کلاس دوم دبستان ایران فردا با معدل ۲۰

علی علوی راد دانش آموز ممتاز کلاس دوم دبیرستان کیهان

احمد سرهنگیان‌دانش آموز ممتاز کلاس پنجم دبستان حائری

محمد توکلی دانش آموز ممتاز کلاس پنجم دبستان حائری

فرشته سعادتی دانش آموز ممتاز دبستان زرین

محمد رضا تسلیمی شاگرد اول کلاس اول دبستان شماره ۱ عباسی با معدل ۱۹٫۴۳

سیامك گیتی دانش آموز ممتاز کلاس دوم دبستان شهرستانی

محمدرضاافضلی دانش‌آموز ممتاز کلاس دوم دبستان شهرستانی

عباس پورشهباز دانش آموز ممتاز کلاس اول دبستان جهان تربیت

ایرج قراگزلو دانش آموز ممتاز کلاس پنجم دبستان راه زندگی

معصومه یوسفی دانش‌آموز ممتاز کلاس اول دبستان ۱۷ دی بابل

فتح‌اله‌فاتحی ورکانی‌شاگرد اول کلاس سوم دبستان عنصری گرگان

فرزاد وفائیان شاگرد اول کلاس ششم دبستان های نکاء با معدل ۱۸٫۲۰

غلامحسین شیخلو شاگرد اول کلاس سوم دبستان کشاورزان اصفهان با معدل ۱۷٫۹۶

بنفشه شیبان دانش آموز ممتاز کلاس دوم دبستان بهشت آرزو با معدل ۲۰

الناصفارادی دانش‌آموزممتاز دبستان اشکان با معدل ۱۸٫۵

عبدالرضا مالك دانش آموز ممتاز دبستان شماره یك هدف

سیدحسین‌جلالی فریزهندی دانش‌آموز ممتاز کلاس‌اول دبستان حائری

زهرا حسین پور شاگرداول کلاس چهارم دبستان‌رشید یاسمی چابکسر

حمید کرمانشاهی دانش‌آموز ممتاز کلاس چهارم‌دبستان کاشانچی کاشان

شاهرخ یوسف زاده‌شاگرد اول کلاس اول دبستان سیناچابکسر بامعدل۱۹٫۳۳

حوری تقوی نژاد شاگرد اول کلاس چهارم دبستان کیوان با معدل ۱۸٫۷

آگهی پذیرش دانشجو

وزارت فرهنك و هنر برای کلاس تهیه دانشکده

هنر های تزئینی تعدادی دانشجو از طریق مسابقه ورودی برای سال تحصیلی ۴۹ـ۱۳۵۰ و باشرایط زیر میپذیرد:

۱ـ تسلیم فتوکپی شناسنامه
۲ـ فتوکپی مدرك تحصیلی ششم متوسطه «ادبی، طبیعی، ریاضی، هنرستان های هنرهای زیبا»
۳ـ دو قطعه عکس شش در چهار
٤ـ فیش بانکی به مبلغ پانصد ریال به حساب ۱۲۸۵۳۱ بانك ملی ایران شعبه دانشگاه

مواد مسابقه ورودی

۱ـ ادبیات فارسی
۲ـ زبان خارجه (انگلیسی ـ فرانسه)
۳ معلومات عمومی هنری
٤ـ هندسه
۵ـ طراحی باضریب دو

داوطلبان می توانند با در دست داشتن مدارك فوق از اول مرداد لغایت ۳۱ مرداد ماه ۱۳۴۹ از ساعت ۸ تا ۱۲ بدفتر دانشکده واقع‌درخیابان پهلوی، شاهرضابالاتر از بانك تهران کوچه هوشنگی مراجعه و ثبت‌نام نمایند.

امتحان ورودی ساعت ۷٫۳۰ روز شنبه هفتم‌شهریور ماه ۱۳۴۹ در محل دانشکده به عمل خواهد آمد.

بدانشجویان سال تهیه در صورت توفیق در کلیه امتحانات دروس عملی و نظری اجازه ادامه تحصیل در دانشکده داده خواهد شد وواحد های‌سال تهیه آنهابرای ادامه تحصیل محسوب خواهد شد.

دانشجویان سال تهیه که در امتحانات دروس عملی ونظری توفیقی حاصل ننمایند ازادامه‌تحصیل در دانشکده معاف خواهند شد. م‌الف ۳۰۵۹۱

آگهی مسابقه ورودی دوره لیسانس شبانه دانشگاه تهران

این دوره مخصوص کسانی است که درروز بکار اشتغال دارندو مایل‌انددرساعات شب‌تحصیلات عالیه خود را دنبال کنند. این دوره درسال‌تحصیلی ۵۰ـ۴۹ از راه مسابقه ورودی و باشرایط زیر تعدادی دانشجو که متولد سال ۱۳۲۳ شمسی‌یا قبل از آن باشند می پذیرد :

۱ـ از دارندگان دیپلم کامل متوسطه رشته های طبیعی یاریاضی یاادبی برحسب‌نوع دیپلم‌انان درحدود برنامه‌دوره‌دوم‌متوسطه رشته‌ای که دیپلم‌آن‌را دارند امتحان بعمل می آید و مواد امتحانی و ضرائب برای هریك ازسه نوع دیپلم بشرح زیر است :

مواد امتحانی و ضرائب آنها برحسب‌نوع‌دیپلم :

دیپلم طبیعی	ضرائب	دیپلم ریاضی	ضرائب	دیپلم ادبی	ضرائب
زبان فارسی	۱	زبان فارسی	۱	زبان فارسی	۱
زبان خارجه (انگلیسی‌یافرانسه)	۱	زبان‌خارجه (انگلیسی‌یافرانسه)	۱	زبان خارجه (انگلیسی‌یافرانسه)	۱
طبیعات شامل فیزیولوژی گیاهی‌و جانوری ، زمین شناسی وتکامل	۳	ریاضیات شامل جبر ، هندسه مثلثات ، حساب استدلالی	۳	ادبیات فارسی و زبان عربی	۳
فیزیك و ریاضی	۲	فیزیك و مکانیك	۲	تاریخ و جغرافیا	۲
شیمی	۲	شیمی	۲	فلسفه و منطق روانشناسی و اخلاق	۲

تذکر :

۱ـ داوطلبان تحصیل دررشته زبان و ادبیات آلمانی باید به سئوال آلمانی پاسخ دهند.

۲ـ داوطلب میتواند برحسب نوع دیپلمی که دارد حداکثر تا ۳ رشته از رشته های جدول زیررا انتخاب و به ترتیب تقدم علاقه خود نام‌رشته‌های انتخابی خود را دریك درخواست ثبت‌نام در محل مخصوص قید کند.

جدول انتخاب رشته تحصیلی

شماره انتخاب رشته	رشته	نوع دیپلم طبیعی	ریاضی	ادبی	تعداد تقریبی دانشجو
۱	اقتصاد		×		۶۰ نفر
۲	ریاضی		×		۷۰ نفر
۳	زیست‌شناسی	×	×		۴۰ نفر
۴	زبان انگلیسی	×	×	×	۵۰ نفر
۵	زبان فرانسه (بشرط اینکه دانشجویان کلاس به حدنصاب۱۵ نفر برسد)	×	×	×	۴۵ نفر
۶	زبان آلمانی (بشرط‌اینکه دانشجویان کلاس به ۱۵ نفر برسد)	×	×	×	۴۵ نفر
۷	زمین شناسی	×	×		۲۵ نفر
۸	شیمی	×	×		۵۰ نفر
۹	علوم اجتماعی	×	×	×	۶۰ نفر
۱۰	علوم اداری		×		۶۰ نفر
۱۱	فیزیك		×		۶۰ نفر
۱۲	فضائی	×	×	×	۶۰ نفر
۱۳	مدیریت بازرگانی		×		۶۰ نفر

۴ـ جمع نمره های مسابقه ورودی داوطلبان بااحتساب ضرائب نباید از ۵۰ درصد حداکثر جمع نمره ها کمتر باشد.

۵ـ درموقع اعلام نتایج مسابقه ورودی نام هرداوطلب فقط درصورت مربوط به‌یك رشته تحصیلی درج خواهد شد . به‌داوطلبان قبول شده منحصرا دررشته‌ای که قبولی آنا ن‌اعلام شده‌است اجازه نام‌نویسی داده میشود و هرچند جمع نمره داوطلب کافی برای تحصیل دررشته‌ای باشد که انتخاب مقدم او نباشد حق تغییر رشته به اوداده نمی شود.

ثبت‌نام :

داوطلبان باید درخواست های خود را بادقت و بطور خوانا برطبق نمونه زیر تنظیم و بانضمام یکبرك مشخصات کامل شناسنامه و چهارقطعه عکس ۴×۳ برقی که‌نام‌و شماره شناسنامه وتاریخ تولد خودرا پشت انها نوشته و رسید بانك ملی یابانك مرکزی بمبلغ پانصدریال که‌بحساب ۲۲۴۵ بانك مرکزی ایران پرداخته‌اند . ازتاریخ انتشار این آگهی تاآخر وقت روز پنجشنبه پانزدهم‌مرداد ماه ۱۳۴۹ بایست سفارشی دوقبضه دریاکتی که روی آن :

نشانی :

«سازمان مرکزی دانشگاه تهران- خدمات آموزشی- نامنویسی مسابقه ورودی دوره شبانه» نوشته شده باشد ارسال دارند.

تاریخ توزیع کارت مسابقه :

داوطلبانی که دیپلم ریاضی دارند باید از ساعت هفت صبح تاشش بعداز ظهر روز چهارشنبه ۲۱ مردادماه ۴۹ و داوطلبانی که دیپلم طبیعی یا ادبی دارند رور پنجشنبه ۲۲ مردادماه ماه درهمان ساعات بادردست داشتن مدرك مبنی برقبولی دوره کامل متوسطه و عین شناسنامه و فتو کپی برك معافیت از خدمات نظام یافتو کپی دفترچه خاتمه خدمت برای دریافت کارت‌مسابقه ورودی بدانشگاه تهران واقع درخیابان شاهرضا مراجعه نمایند.

تاریخ و محل مسابقه :

مسابقه ورودی ساعت ۸ صبح روز جمعه ۲۳ مردادماه درمحل دانشگاه تهران انجام خواهد شد. داوطلبان باید بادردست داشتن کارت مسابقه‌ورودی ساعت ۶ صبح رور مذکور دردانشگاه . تهران حاضر باشند.

شرایط تحصیل در دوره شبانه :

۱ـ برنامه های اموزشی دوره لیسانس‌شبانه مانند برنامه همین رشته ها دردانشکده های‌روزانه میباشد . ولی مقررات خاص دوره شبانه ازلحاظ سن و میزان شهریه و تعداد واحددرس هرنیمسال اجراء میگردد . به دانشجویانی که طبق مقررات اموزشی دانشگاه دوره لیسانس را به پایان‌رسانند درجه لیسانس دانشگاه تهران دررشته مربوط‌اعطاء می گردد.

۲ـ دراین دوره شهریه هرواحد درس نظری درهرنیمسال پانصد ریال (۵۰۰) ریال و برای هر واحد درس باآزمایشگاه ششصد ریال (۶۰۰) است که دانشجو درموقع ثبت‌نام هرنیمسال برابرتعداد واحد هائی که انتخاب میکند نقداً میپردازد . به معلمان شاغل درورارت اموزش و پرورش وسایر کارمندان دولت که دردوره شبانه پذیرفته میشود پس‌از پرداخت شهریه بطور نقدی گواهی‌نامه‌ای دائر برمیزان شهریه داده میشود تابتواندشخصا برای استفاده از مزایای تصویب هیئت محترم‌دولت موضوع پرداخت‌تمام یاقسمتی ازشهریه اقدام‌نمایند.

۳ـ ساعات تحصیل دردوره شبانه از ۵ تا ۹½ بعدازظهر است. هردانشجو درهرنیمسال‌میتواند حداقل ۶ و حداکثر [illegible] صورتی که میانگین اواز ۳ به‌بالاباشد استثنائا باموافقت‌مسئول رشته بشرط وجود کلاس تا ۱۶ واحد درس برای یك‌نیمسال بعدانتخاب کند دانشجو میتواند در دوره‌های تابستانی نیزطبق مقررات دانشگاه‌حداکثر ۸ واحد درس انتخاب کند.

۴ـ دانشجویان دوره‌شبانه نمیتوانندازمزایای‌وام تحصیلی و سکونت درکوی دانشگاه استفاده کنندو حق انتقال‌به دانشکده های روزانه راندارند.

درخواست ثبت‌نام برای شرکت درمسابقه‌ورودی‌دوره‌شبانه دانشگاه‌تهران‌مردادماه ۲۳۴۹

اینجانب بامشخصات زیر : نام خانواده نام شماره شناسنامه
محل صدور سال تولد محل تولد که گواهی‌نامه‌دوره دوم‌متوسط
درشته **ریاضی ـ طبیعی ـ ادبی** را درسال با میانگین از دبیرستان شهرستان
دریافت داشته‌ام و نشانی اقامتم شهر : خیابان کوی خانه پلاك
شماره تلفن شماره است بااطلاع از مقررات مسابقه ورودی و تحصیل دردوره شبانه دانشگاه تهران و قبول کامل آنها درخواست‌شرکت‌درمسابقه ورودی گروه ریاضی ـ طبیعی ـ ادبی را دارم . رشته های تحصیلی که انتخاب میکنم بترتیب تقدم بشرح زیر است :

انتخاب اول انتخاب دوم انتخاب سوم

زبان خارجه‌ای که امتحان میدهم انگلیسی ـ فرانسه ـ آلمانی است.

قبض رسید بانك ملی یامرکزی شعبه بمبلغ پانصد ریال (۵۰۰) ریال که بحساب‌شماره ۲۲۴۵ اختصاصی دوره شبانه دربانك مرکزی‌ایران پرداخته‌ام و چهارقطعه عکس ۴×۳ و یکبرك مشخصات کامل‌شناسنامه ضمیمه این درخواست‌است.

امضاء داوطلب تاریخ

تذکر :

۱ـ امتحان زبان خارجه (آلمانی) فقط مخصوص داوطلبان تحصیل دررشته زبان و ادبیات آلمانی است.

۲ـ بدرخواستهائی که دران اطلاعات‌خواسته شده دربالا کامل نوشته نشده باشد ترتیب اثر داده نخواهد شد.

۳ـ هیچگونه مدرك تحصیلی یاگواهی قبولی را همراه این درخواست نفرستید.

۴ـ وجه‌نامویسی مسترد نمیشود.م‌الف ۳۷۲۱ ا ـ ۲۲۴۳۸ ـ ۳

همشهری خوش حساب

فقط ۸ روز به پایان‌مهلت‌مقرر برای پرداخت‌عوارض نوسازی باقیمانده است.

اگر تاکنون بهرعلتی نتوانسته اید عوارض نوسازی خود را بپردازید یکانه راه عملی برای حفظ منافع خود، اینست که با مراجعه به‌متن کامل قیمت‌اراضی منطقه‌ای وطبقه بندی‌ساختمان های تهران‌وشمیرانات که در صفحات ۱۱ و ۱۲ و ۱۳ و ۱۴ همین روزنامه چاپ شده است عوارض نوسازی ملك خودرا

می توانید خودتان به آسانی محاسبه کنید

و دریکی ازشعب بانك ملی ایران

به‌حساب شماره ۱۵۰۰۰۰

واریز نمائید

برای استفاده از ۱۰ در صد پاداش خوش حسابی ومعافیت از پرداخت جریمه تا۹ در صد

فقط ۸ روز دیگر فرصت دارید

چرا زن‌ها از مردها جدا هستند و چرا موجباتی برای تفکیک زنان بدعمل فراهم نمیشود؟

چهل سال قبل در همین روز

آقای م.ص. مظفرزاده طی مقاله مبسوطی می نویسد : چرا زن های ما بدون مرد از شهر خارج میشوند ؟ در کجای دنیا زن به ییلاقات دوراز شهر بدون مرد حرکت می کند ؟ حتی اگر زنی منفرد و مجرد هم‌باشد باز در گردشگاه ها بدون مرد قدم برنمی دارد و در ایران ما چرا مرد ها بازن و بچه خود همراهی نمی ـ کنند وبا نشان دادن هیکل مردانه خود زنان فضول ها و دست متعدیان رااز دامان ناموس و عفت‌زنها کوتاه نمی کنند ؟ مردی که به حکم‌طبیعت حافظ و پاسبان و نگهبان‌زن خود می باشد و باز هم به حکم طبیعت محبت اطفال خود را در کانون سینه می‌ـ پروراند چنین مردی قلبا مایل‌است ساعات تفریح و گردش و تماشای مناظر زیبا وباشکوه شمیرانات را با عائله خود بگذراند ، با این وصف متاسفانه زن ها ازمردها جدا هستند، چرا اینطور است و علت این تفکیک و تجزیه چیست ؟

در صورتی که هرگاه مردها بازن های خود و برادر ها با خواهرهایا زن ها با آشنای فامیلی همراه باشند به گستاخی اشخاص فاسد خاتمه‌داده میشود و غالبا یکی دو کشیده آبدار جوانان سمج و بیشرم را ادب کرده متقاعد میسازد .

پس به عقیده بنده حاجب ومانعی که مرد را از زن سوا می کندباید جستجو کرد و سعی نمود مانع مزبور برطرف گشته‌و ایندو طبقه غالبا باهم باشندومن نمی خواهم‌بیش از این در این بحث وارد شوم ، فقط می گویم چیزی که بیش از همه به ذهن می‌ـ رسد و افکار را متوجه خود می سازد این است که مردروباز بازن روبسته نمی تواند در مجامع عمومی حضور پیداکند .

مرد وقتی که از خانه خارج می‌ـ شود ناچار بامردها و آشنایان روبرو میشود ، باکسی کاردارد کسی با او کار دارد ، اگر با مرد دیگر روبرو گشت مرد بایدبه‌زن پشت کند وزن باید به مرد پشت‌کند ، بالاخره‌اداها و اطواری پیش آمد می کند که‌قابل تحمل نیست .

حرکت کردن یك مرد بازن‌روبسته ممکن است موهن آبرو وحیثیت‌مرد باشد و تصور کنند زن مزبور به غارت گرفته شده است ، بالاخره من معتقدم این وضعیت برای زندگی در اتومبیل ، طیاره ، سینما ،تئاتر ، گردش لاله‌زار ، اتوبوس و رفت وآمد در مغازه ها ناهنجار و ناستوده است و تا وقتی قابل تحمل بود که فحشاء ، از منهیات شرعی محسوب و حد شرعی مفتی شهر ،متخلفین را تهدید می کرد .

امروز که فحشاء از تمام مظاهر حیاتی متجددتر شده و بسرعت بی‌ـ نظیری پیش می رود شمابه متجاوزین چطور تعرض می کنید،زیرا زن‌خوب را از زن بد چگونه می‌توان تمیز داد ؟

چادر کرب‌دوشین ،پوتین وقندره، زلف آلاگارسون ، ماتیك لب ها و لباس و سایر خصوصیات توالت در تاریکی و سیاهی متشابهی بهم‌پیچیده شده‌ووسیله گمراهی یابه‌خودبستگی را بدست بیعارها داده است .بایددرد را علاج کرد، ، امروز فساد وتجاهر به فسق و فجور و انس بافحشاء به درجه افراط رسیده، موقع آنست که برای جلوگیری از سرایت این‌مرض راه علاجی اندیشید .

حالاکه زن‌های‌بدکار تیپ‌مشخص معلومی را که مورد تعرض مقامات انتظامی نیستند تشکیل داده‌اند باید برای دامنه‌رفتار وکردار آنهاحدودی قائل گشت ، باید به اداره جلیله نظمیه تذکر داد مانند اغلب ممالك اروپا نظاماتی وضع کنند وزنان‌بدکار را از زنان‌خوب جداکرده راه‌آمیزش آنها رابامجامع عمومی مسدودسازند. امروزه زنان بدعمل درمجالس‌روضه، در عروسی ها ، در گردشگاه ها، در حمام های عمومی ، در خیابان های پرجمعیت شهر و در کلیه نقاطی که مورد احتیاج وتردد‌زن های‌فامیلی‌می باشد با آنهاجلیس و همدوش‌هستند، راست است که اصل آزادی باید محترم شمرده شود ولی ما دراین قسمت نباید از اروپائی هابدتر باشیم، آنها برای نسوان بدعمل حدود معین کرده‌اند در آنجا زنان بدعمل نمی‌ـ توانند در تئاتر ها ،سینماها ومجالس عمومی در حوالی مدارس ، در باغ هاو گردشگاه‌های عمومی و درچاهای پر جمعیت قدم بگذارند .

آنها اگر به بازار و نقاط ممنوعه فوق‌الذکر محتاج به عبور شدند حق ندارند با لباس های الوان زننده و حرکات نامعقولی که‌شغل شنیع‌آنها را نشان دهد عبور کنند ، حق‌ندارند با دخترها معاشرت داشته باشند ، دائما تحت مراقبت پلیس های‌اخلاقی وصحی هستند .

حالا که در فکر اصلاح اساسی نیستیم افلا نظایر این قبیل اصلاحات را پیشنهاد کنیم‌ودراین صورت وقتی یقین کردیم زن هلای بدکار در گردشگاه های قلهك و تجریش‌آنهم روز های تعطیل‌ومواقع اجتماع‌عمومی حق حضور ندارند ، آن وقت آن فکلی هم بهمه‌زن ها بیك چشم نگاه نمی کند ، آنوقت زن های بدکار برای جوانان و برای اینکه خود را باصطلاح «زن نجیب» معرفی کنند جرات‌نمی کنند اطفال کوچك راقرض کرده وبهانه تعرض بسایر زنان بدست بدهند .

باید برعلیه‌زن‌های بدعمل‌تضییقات و نظاماتی قائل شد تا از یکطرف از سرایت عمل آ نها به دختران‌وزنان معصوم جلوگیری شده و از طرفی بوسیله‌تضییقات‌ونظامات مزبورپستی‌و زشتی کردارآنهارا برخ آنها کشیده وسایل تنبیه آنها و نفرت زن های دیگری که‌احیانافریفته ظواهرزندگانی آنها میشوند فراهم کرد و بالاخره وسایل اشتباه مردان را نسبت به‌زن های نجیب و بدعمل برطرف کرد.

(نقل ازاطلاعات ۲۳ تیرماه ۱۳۱۰)

توسعه صنعتی واقتصادی در گرو انشاء فارسی!

دکتر موسی درودی
نماینده مجلس شورایملی

انتقاد

بقرار اطلاع کنفرانس ارزشیابی منشور انقلاب آموزشی رامسر با شرکت روساء دانشگاهها و وزراء مسئول‌از روز۲۵ تیرماه‌جاری تشکیل خواهد شد . مسلما مانند دفعه قبل دریـن کنفرانس به تمام مسائل مربوط توجه دقیق بعمل خواهد آمد و نکته‌ای فرو ـ گذار نخواهد شد معذلك اجازه‌میخواهم توجه‌کنفرانس را بیك مساله ظاهرا پیش‌پا افتاده ولی بسیار مهم جلب کنم و آن اهمیت انشاء زبان فارسی در توسعه علوم وفنون بخصوص اقتصادکشور است.

معمولا درین‌قبیل‌ارزشیابی ها نتایجی را که از اجرای برنامه های آموزشی سالهای قبل بدست‌آمده است‌بررسی میکنند وبراساس آن‌تغییرات لازم را در برنامه دروس‌سال های بعد میدهند و برای‌این کار روشهای گوناگون وجود دارد .

در سال ۱۹۵۱ کنفرانسی بهمین منظور در کمیسیون انرژی اتمی امریکا تشکیل شد تا موادی‌که در دانشکده های فنی و مهندسی تدریس میشد ارزشیابی گردد .

درین کنفرانس مدیران موسسات صنعتی و مسئولان کمیسیون انرژی اتمی‌یکطرف میزنشستندوروسای دانشکده ها طرف دیگر .

اکثر کارفرمایان اعم از مدیران موسسات یا مسئولین کمیسیون انرژی اتمی در جواب‌سئوالات‌روسای‌دانشکده ها سه مساله را تاکید می‌ـ کردند و بشرح زیر برای‌آن اولویت قائل بودند :

۱ـ تدریس انشاء زبـان انگلیسی که در درجه اول احتیاج قرار دارد .

۲ـ آموزش روابط‌انسانی یا آئین زندگی‌که چون‌یکی از شرایط انشاءخوب پی‌بردن به روحیه خوانندگان می ـ باشد این قسمت را هم باید با درس انشاء ارتباط داد .

۳ـ اصول ومبانی مربوط به دروس تخصصی طوری تدریس شود که دانشجویان قادر باشند دانش خود را در موارد خاصی که‌با آن‌مواجه میشوند تطبیق دهند و ازآن استفاده نمایند .

بنظر من اگر چنین ارزشیابی در کشور ما نیز انجام شود هیچ دلیل ندارد نتیجه غیراز سه جواب فوق باشد ، جز آنکه بجای انشاء زبان انگلیسی ، انشاء زبان فارسی را باید ذکر نمود ، زیرا کشور ما با آهنگی سریع بسوی صنعتی شدن گام برمیدارد . در یك اجتماع صنعتی کارها بتدریج‌تخصصی میشود وهیچکس به تنهائی قادر نیست تمام یك کار را انجام دهد . افراد این‌اجتماع اعم از متخصصین دررشته های علوم و یا کسانی نظیر مهندس ، بازرگان ، رئیس، مرئوس و نظایر آن برای انجام وظایف خود احتیاج به کمك دیگران دارند . یعنی یا باید اطلاعاتی را ازدیگران بگیرند و یا باید اطلاعاتی را بدیگران بدهند تاکاربا کمك آن گروه به نتیجه مطلوب برسد .

بعبارت دیگر هرکس در کار خود براساس اطلاعاتی تصمیم میگیرد که توسط دیگران باو داده شده لذا صحت تصمیم اوبستگی دارد بخوبی انشاء دیگران . همچنین نتیجه‌گیری از این تصمیمات که معمولا توسط دیگران‌میشود بستگی‌بخوبی و رسائی انشاء خود او داردو اینکه بتواند تصمیم خود را خوب روی کاغذ بیاورد .

مقصود از انشاء خوب و رسا انشائیست که نویسنده توانسته‌باشدمحتوی فکرخود را روی کاغذ مانند پرده‌سینما مجسم سازد و عینا به مغز خواننده منتقل کند .

سابقا که موسسات کوچك بود مدیر یك موسسه‌هرروز می‌توانست با کارمندان‌معدود خود تماس‌بگیردولی باتوسعه سازمان های کنونی امکان این تماس بهیچوجه مقدور نیست و جز با مکاتبه راهی برای برقراری این ارتباط وجود ندارد .در صنعت کنونی ثابت شده است که این‌قبیل مکاتبات در صورتی که با انشائی رسا و قابل فهم‌انجام نشود باعث هدر رفتن پول . وقت . کار .نیروی انسانی و از همه مهمتر فکر خوب میشود و بالنتیجه زیان‌فراوانی باقتصاد کشور و پیشرفت‌آن در شئون‌مختلف‌وارد می‌آورد. اگر کسی نتواند آنچه‌راکه در مغزخوددارد برشته‌تحریر درآورد و یا بیان کند دانش اودر دنیای‌امروز قابل‌استفاده نخواهد بود . بعبارت دیگر دانش هرکس فقط به آن اندازه مورد استفاده‌است که بتواند بدیگران منتقل‌نماید.

میدانیم سرزمین ما روزی مشعلدار علم و تمدن بوده است و دانشمندانی که امروز افتخار جهانیانند از این سرزمین برخاسته‌اند . اگر این‌دانشمندان گرانقدردانش خود را با انشائی که برای اعقاب آنان قابل فهم بود در کتابها نوشته بودند هر روز برآن چیزی افزوده میشد و امروز ما در سطح بسیاربالائی از دانش و تکنولوژی بودیم وحال آنکه در اکثر موارد وضع غیرازین بوده‌و درنتیجه یا اصولا دانش‌ها بدون آنکه روی کاغذ بیاید یا مغز ها زیر خاك رفته ، یا اگر روی کاغذ آمده آنقدر فصیح و رسا نبوده که به آسانی قابل فهم و قابل انتقال باشد .

امروز در دنیا ثابت شده است که پیشرفت و موفقیت بیشتر نصیب کسانیست که بتوانند خوب بنویسند .رئیس که نتواند دستور رسائی‌بدهد یعنی نتواند فکری را که در مغز دارد روی کاغذ بیاورد چون مرئوس نمی‌تواندمقصود او را بفهمد دستورش را آنطوری که باید و شاید اجرا نخواهد کرد. مرئوسی که نتواند اهمیت کار خودرا آنطور که خودش فکرمیکند برئیسش گزارش دهدازناحیه رئیس تصمیم مساعدی‌درباره کار او گرفته نخواهد شد . بهمین قیاس است کارهای سایر افراد اجتماع که چون زنجیری بهم بستگی دارند .

باتوجه به توضیحات فوق برخلاف آنچه تاکنون تصور میشده و ملاك عمل‌بوده است لازم بنظر میرسد در برنامه دروس همه دانشکده‌ها اعم از علوم ، فنی ـ مهندسی ، پزشکی ، بازرگانی و غیره تدریس انشاء زبان فارسی ضروری باشد که این نوع انشاء را فرنگیها «گزارش نویسی» میگویند .

نکته قابل تذکر اینستکه انشاء خوب بستگی بدو چیز دارد :

اول لغات متناسب، زیـرا یك نویسنده خوب بایدبتواند با لغات بازی کند خوشبختانه چون زبان فارسی در طول تاریخ‌خوددیخوبی صیقلی شده قابلیت ترکیب لغات در آن از تمام زبانهای زنده دنیا بیشتراست وازاین لحاظ ما کاملا غنی هستیم ،فقط نقص کار ما نداشتن سازمانیست که واژه نامه فارسی را هر ساله متناسب با پیشرفت‌علوم تکامل دهد . امید است هر چه زودتر فرهنگستان برای رفع این نقیصه مجدداتشکیل شود و بکار خود ادامه دهد.

دوم دستور مدون زبان فارسی . مسلما زبان فارسی بهمان علت‌تاریخ‌طولانی خود دارای بهترین‌دستور زبانست ولی متاسفانه بررسی های زیادی برای نوشتن کتاب دستور زبان فارسی نشده است و باید کتبی که نوشته شده تکمیل گردد و بعدانیز در جریان تکامل باشد .

کشور های صنعتی جهان باهمیت‌این مطلب که‌سرمنشاء پیشرفت علوم و فنون واولین ماخذ برای هرنوع تحقیقات میباشد توجه مخصوص‌مبذول داشته‌اند وبیجهت نیست که اینهمه سعی در تکامل دیکسیونر وانسیکلوپدی هاو همچنین گرامرزبان خودشان بکار برده‌اند و می‌برند .

مسائل روز از نظر خوانندگان اطلاعات

مساعده باز نشستگان

در اجرای دستور دولت‌برای رفاه و آسایش کارمندان‌دولت مقرر گردیده بود که حقوق کارمندان شاغل و بازنشسته بوسیله ادارات حسابداری‌های وزارتخانه ها در شعب بانك ملی ایران ریخته شود وباین منظور برای‌هریك از کارمندان شماره حسابی افتتاح شد که کارمندان با کشیدن چك‌بتوانند حقوق و مزایای خود را دریافت دارند .

همچنین بموجب دستور وزارت دارائی به شعب‌بانك ملی‌دستور داده شد که از شانزدهم هر ماه کارمندان می توانند معادل نصف حقوق خود را بعنوان مساعده دریافت کنند .

اما در عمل این دستوربین کارمندان شاغل و بازنشسته تبعیض قائل شده‌اند . بدین معنی که کارمندان شاغل که از حقوق‌واضافه کارو سایرمزایا بهره‌مند هستند می توانند از روز شانزدهم ماه باکشیدن‌چك نصف حقوق و مزایای خود را دریافت دارند ولی کارمندان بازنشسته دولت که متجاوز از سی سال با صداقت در دستگاه هاو سازمان های دولتی خدمت کرده و اکنون با داشتن چند سر عائله دوران پیری وکهولت رامیگذرانند وبا حقوق ناچیز بازنشستگی بدون دریافت‌هیچ‌ـ گونه مزایائی امرار معاش می کنندو در اواسط ماه احتیاج‌به پول دارند نمی توانند از حقوق خود مساعده دریافت دارند .

اگر کارمندان شاغل که‌از حقوق ،اضافه کارو سایرمزایا بهره‌مند هستند از شانزدهم‌ماه برای گذران زندگی خود احتیاج به دریافت مساعده از بانك پیدامی کنند چگونه‌ممکن است کارمندان بازنشسته که تنها باحقوق بازنشستگی باچند سر عائله امرار معاش می کنند احتیاج به گرفتن مساعده پیدا نکنند ؟

اگر منظور و هدف وزارت دارائی این است که کارمندان بازنشسته از صندوق‌بازنشستگی حقوق دریافت‌می‌دارندو پرداخت مساعده به آنها وسیله شعب بانك ملی که درآنجا هاحساب دارند مشکل است . باید باین نکته توجه داشت که دولت‌در بودجه کل کشور مبالغ قابل توجه و هنگفتی به صندوق بازنشستگی کارمندان‌بازنشسته کمك می کند و اجرای دستور پرداخت مساعده به کارمندان بازنشسته به بانك ها گمان نمی‌رود برای دولت مشکلاتی ایجاد کند .

امید است برای رفاه و آسایش کارمندان بازنشسته دولت اقدامات موثری در این باره مبذول داشته و تبعیضی که هم اکنون بین کارمندان شاغل و بازنشسته بوجود آمده مرتفع گردد .

یکی از مسئولان حسابداری وزارتخانه‌ای‌می گفت شایداین تصمیم را باین علت برای آن عده از بازنشستگان گرفته‌اند که شاید در وسط «ماه» فوت کندو معادل نصف حقوق خود را دریافت کرده باشد. این تصمیم نیز صحیح و عادلانه به نظرنمی رسد . زیرا به موجب قانون استخدام کشوری اگر کارمند بازنشسته‌ای فوت کند معادل نصف حقوق او به ورثه قانونی‌اش تعلق خواهد گرفت و حسابداری وزارتخانه مربوط مراتب را به بانك اعلام خواهد داشت .

باتوجه به‌وضع مالی کارمندان بازنشسته امیدواریم که وزارت دارائی به‌خواسته‌این کارمندان توجه مخصوص ابراز داشته و دموضوع کارمندان صیغه‌ای و عقدی را مرتفع سازد .

فردوس قربانی

اطلاعات مردم

عوارض سال‌آینده چه‌میشود

من یك کارمند باز نشسته دولت هستم که ماهیانه یکهزارو چهارصد تومان حقوق باز نشستگی دارم وبقول فرنگی‌ها آکوته‌هم ندارم‌حتی‌یکقران‌ـ ناشکری نمی کنم با این‌مبلغ‌سروته زندگی را بهم میرسانم البته سعی می‌کنم که دست از پا خطا نکنم و هیچگاه طالبی کیلوئی دو تومان نخورم .

در سال ۱۳۲۹ یك قطعه زمیـن بمساحت چهار صد و خردهٔ متر مربع از قرار هر متر ۲۸ تومان خریدم و با مختصر وجهی که داشتم و مبلغی که از بانك سپه قرض کردم در حدود سی و چند هزار تومان پـول چور کردم و با آن خانه‌ای علم‌کردم که الان بیست سال است بازن‌وبچه‌ام در آن خانه زندگی می کنم ولی‌حالا دیگر به این خانه می‌گویند کلنگی‌ـ شهرداری آمده و زمین این خـانه‌را متری ۱۸۰ تومان و ساختمان آن را متری ۱۵۰ تومان قیمت گذاشته و بالنتیجه در حدود ششصد تومان عوارض نوسازی مطالبه می کند .

چاره چیست اگر نپردازیم گرفتار عواقب وخیم آن خواهیم شد ـ یك قطعه قالیچه نازنین داشتم‌بقطع یك ذرع و نیم در یك ذرع که با آن خو گرفته بودم . این‌قالیچه‌زمستان‌ها رواندار کرسی ما بود و تابستان‌ها رواندار تخت‌چوبی حیاط آن رافروختم و ششصد تومان را جور کردم وتقدیم کردم حالا نمیدانم برای عوارض سال ۴۹ چه چیز را باید بفروشم .

کارمند بازنشسته

ولتاژ پائین است

اینجانبان ساکنین شرق‌تهران‌بنام سرآسیاب دولاب خیابان « صابر » ، خیابان «مستوفی» جمعا‌مشترك برق تهران بولتاژ ۲۲۰ میباشیم ، اما متاسفانه در حال حاضر ولتاژ برق این ناحیه بمقدار فاحشی پائین آمده بحدی که کلیه وسایل الکتریکی ما از بین رفته ، لذا از مسئولین امر تقاضا داریم نسبت به تامین برق این منطقه اقدام لازم معمول دارند .

بامضای اهالی محل

ده‌برابر عوارض میدهیم !

من بالاخره بهر ترتیبی بود ، عوارض نوسازی را به شهرداری پرداخت‌کردم، ولی اگر شهرداری نشان بدهد که در این‌کوچه کوچکترین قدمی‌برداشته‌است، حاضرم‌ده مقابل عوارض بدهم، زیرادر حال حاضر موزائیك کاری کوچه را هم شرکت تلفن برای کابل کشی‌کنده است وبهمان حال باقی گذاشته ، بامراجعه‌ای که اهالی کوچه مسعود منشعب از خیابان تاج به شرکت تلفن مراجعه کرده‌اند ،ولی‌مقامات شرکت اعلام داشتند که مخارج‌تعمیر را به شهرداری داده‌ایم و شهرداری موظف است که اینکار را انجام دهد، حالاچه زمانی شهرداری این وظیفه‌را انجام خواهد داده‌معلوم نیست.

دکتر زبرجدی

برای چندمین بارکندند

همین ۲ الی ۳ ماه قبل بود که شرکت برق و تلفن پیاده‌روهای خیابان روزولت شمالی را بنام اینکه میخواهد برای آخرین‌دفعه کانال‌کشی کند خراب و زیرو کردند و مدتها جلوی مغازه و خانه های مردم را بصورت تل خاکی انداختند وبیشتر مردم از جیب خود این خرابیها را ترمیم نمودند . باز همین ۱۰ روزقبل بود که شهرداری با هزینه زیادی پیاده‌روها را شفته ریزی و آجرنمود متاسفانه بازهم شرکت تلفن ازدیروز پنج شنبه ۱۱ تیرماه با وجود ودستور دولت همین پیاده‌روها را برای‌چندمین بار مجددا خراب وحتی بدون اینکه کانال کشی بکند تا شاید مردم‌برای مدتی خلاص شوند بکشیدن کابل باریکی قناعت و جلوی خانه ومغازه های مردم را بحالت مخروبه‌انداخته و رفته است .

رئیس‌انجمن‌محلی ـ سرهنك‌شهامی

کارگران «زن» بیمه نیستند

مدتهاست سازمان بیمه‌های‌اجتماعی اعلام داشته که کارگران « زن » در کرمابه بیمه میشوند ،ولی هنوز کارگران کرمابه پاك واقع درخیابان شهباز (خیابان پاك) بیمه نشده‌ایم لذا از سازمان مزبور تقاضای‌رسیدگی سریع داریم

کارگر « زن »

بقیه‌راهم نرمیم کنند

« نزدیك بمدت هشت ماه است که سازمان آب تهران جهت کانال‌کشی در خیابان مجیدیه از ایستگاه آبجو‌ـ سازی تا انتهای خیابان شمس‌آباد شروع به عملیات حفاری نموده‌است در طی این مدت مردم این نواحی بخصوص دارندگان وسائل‌نقلیه‌بعلت نبودن راه فرعی مناسب و عبور ازراه های‌شومه ناهموارو‌پراز گردو خاك ناراحتی و مشکلات فراوانی را تحمل نموده‌اند.اکنون که بعدازایجاد این همه‌دردسر ومصیبت‌عملیات حفاری‌رو باتمام است ، سازمان آب تنهاقسمتی از خیابان را اسفالت نموده و گویـا خیال ندارد قسمت دیگر خیابان را که در اثر عملیات خاکبرداری و عبور ماشین‌آلات خود بصورت ویرانه در آورده آسفالت‌نماید واین‌امرموجب بروز تصادفات گوناگون و نازیبائی منظرهٔ خیابان شده است . شایسته است که مسئولان امر فکری درمورد آسفالت مابقی خیابان بکنند .

باتقدیم‌احترام ـ سعیدناطقیان

مورپانه‌را چکنیم ؟

۳۱۱۰۸۰

منزلی دارم دچار آفت مورپانه شده است ،بامختصر پس‌اندازی که‌دارم، در صدد هستم که دو اطاق این منزل را با تیرآهن وآجر بسازم ، ولی نمی دانم آیا مورپانه باز هم به منزل آسیب خواهد رساند یا خیر ؟ لذا از اهل فن تقاضا دارم در این مورد راهنمائی کنند که برای از بین بردن این آفت در منزلم چکار می توانم بکنم .

مالك

قضیه اتوبان وشیربی دست وسر واشکم!

یقین دارم که بسیاری از ساکنان‌تهران حتی برای یکمرتبه هم‌که شده از طریق اتوبان به‌کرج عزیمت نموده‌اند و ملاحظه فرموده‌اند که باآنهمه مجاهدتی که برای ساختن اتوبان بکار رفته و واقعا یکی از مظاهر تکامل و ترقی دراین چند ساله اخیر بشمار می‌آید متاسفانه اتوبان مزبور نه سر دارد و نه ته ونه اینکه مجهزاست بمصداق این شعرمولانا «شیربی‌دست‌و سر واشکم‌که‌دید» در موقع عزیمت از تهران بکرج‌از میدان ۲۴ اسفند باید بیش ازده کیلومتر راه پیمود تا خود را بجاده کن برسانیم واز زیر یك پل هوائی عبور کرده وازیك راه فرعی‌خطرناك‌که تابحال چندین تصادف منجر بقتل وجرح داشته عبورکرده وداخل اتوبان بشوید .

درصورتیکه نگارنده باقتضاء شغلی که درکرج دارم همه‌روزه حداقل یکی دوباراز این راه ایاب وذهاب‌مینمایم از قسمت‌اول این‌شاهراه که‌تاطرشت امتداد یافته‌بازدید نموده وملاحظه شد چه‌پلها وراه های‌زیر زمینی باصرف مبالغ هنگفتی دراین نقطه ساخته شده و بااینکه بیش‌از یکی دوکیلو متر بیشتر تامیدان‌کندی فاصله‌ندارد بعلت اختلافی که بین وزارت راه و شهرداری تهران پیش‌آمده باین ترتیب که وزارت راه مدعی است چون قسمت اول اتوبان درمسیر خیابانها و کوچه های جزءاملاك شهری‌واقع‌شده‌اند لذاامتداد باقیمانده بعهده شهرداری است و شهرداری مدعی است‌که چون درآمد سرشار اتوبان بصندوق وزارت راه عاید میشود طبعاآن وزارت‌خانه باید قسمت های باقیمانده راهم ساخته و آماده نماید .

این سراتوبان داخل جاده که از هر طرف مسدود و محصور است مجهز به لوله‌آب و تلفن وتعمیرگاه های سیارنیست تادرمواقع ضرورت راکبین وسائل نقلیه از آن استفاده نمایند قسمت آخر اتوبان هم باوعدووعید هاتابحال ساخته نشده و برای رسیدن بجاده قزوین بایداز یك راه فرعی استفاده‌نمود. مقتضی است‌که دراینموردهر چه زودتر توافقی حاصل شود تا مردم از اینگونه گرفتاریها نجات یابند .

سید محمدرضا طباطبائی

اطلاعات مردم

نادوسال مرخصی نمیدهند

کارمندانیکه بر اساس قانون استخدام کشوری در سنوات اخیـر باستخدام وزارت دارائی درآمده‌اند ، نمیتوانند تا پایان دو سال خـدمت از مرخصی سالانه استفاده کنند .

این دستوری است که‌اداره کارگزینی وزارت دارائی بمورد اجرا گذارده است، درحالیکه‌طبق مقررات آئیننامه مرخصی کارمندان دولت هر سال یکماه مرخصی دارند که ۵ روز آن حتما بایستی مورد استفاده‌کارمنـد قرار گیرد . لذا تقاضا دارد سازمان امور اداری در اینمورد دستو جدیدی صادر کند .

م ـ ب

۳۱۱۰۸۰

همه روزه ازساعت ۶ تا ۷ بعد ازظهر نظریات شمارا منعکس می کند

برنامه رادیو

برنامه اول

برنامه امشب
۵ـ۴۵ اسلاید و موزیك
۶ـ۰۰ اعلام برنامه
۶ـ۰۲ خلاصه اخبار
۶ـ۰۶ نوجوانان « مسابقه هفت خوان »
۶ـ۳۰ کودکان روستائی
۷ـ۱۰ برنامه روستائیان
۷ـ۰۰ سرکار استوار
۸ـ۳۰ مشروح اخبار همراه با فیلم های خبری
۹ـ۰۸ فیلم دکتر بن کیسی
۱۰ـ۰۰ مجله هنر « گفتگو با علی حاتمی ، گوشه‌ای از کنسرت سونیگل سینگرز و چند فیلم از چند نمایشگاه هنری »
۱۰ـ۳۰ موسیقی ایرانی
برنامه نیمروزچهارشنبه
۱۲ـ۱۵ اسلاید و موزیك
۱۲ـ۳۰ اعلام برنامه
۱۲ـ۳۱ حفاظت و ایمنی
۱۲ـ۴۵ فیلم ـ تابستان گرم و طولانی
۱ـ۴۵ اخبار نیمروز
۲ـ۰۰ واریته
۲۱ـ۱۵ شهر آفتاب

برنامه دوم

برنامه امشب
۶ـ۳۰ آهنگهای روز همراه با اسلاید
۷ـ۰۰ اعلام برنامه
۷ـ۰۲ فیلم بالاتر از خطر
۸ـ۰۰ خانواده
۸ـ۳۰ مشروح اخبار همراه‌با فیلم های خبری
۹ـ۰۰ مسابقه تلاش
۹ـ۴۰ واریته
۱۰ـ۰۰ در باره چهارمین جشن هنر شیراز
۱۰ـ۳۰ آخرین اخبار
۱۰ـ۵۰ فیلم ستارگان

تلویزیون آموزشی

برنامه صبح‌چهارشنبه
۸ـ۰۰ آهنگها وچشم‌اندازها
۸ـ۲۵ اعلام برنامه
۸ـ۳۰ گرامر انگلیسی
۸ـ۵۰ برنامه هنری
۹ـ۰۰ پاسخ بمسابقه شیمی
۹ـ۲۵ فیلم آموزشی
۹ـ۴۰ ریاضی سال ششم
۱۰ـ۰۵ برنامه هنری
۱۰ـ۲۰ پاسخ بمسابقه علم و تجربه
۱۰ـ۴۵ فیلم آموزشی
۱۱ـ۰۰ پاسخ بمسابقه طبیعی
۱۱ـ۲۵ ادبیات
۱۱ـ۵۰ برنامه هنری
۱۲ـ۰۰ در راه آموزش و پرورش
۱۲ـ۰۰ پایان برنامه

تلویزیون آمریکا

برنامه امشب
۵ـ۰۰ برنامه « واترفرونت »
۵ـ۳۰ پیش به سوی ماجراها
۵ـ۵۵ برنامه آینده‌تلویزیون
۶ـ۰۰ اخبار
۶ـ۳۰ اطلاعات مخصوص
۷ـ۰۰ موسیقی هاوائی
۷ـ۳۰ هاریگن و پسر
۸ـ۰۰ خلاصه اخبار
۸ـ۰۵ نمایش دانی کی
۹ـ۰۰ سرکارستوان
۹ـ۵۵ برنامه « تهران بیل بورد »
۱۰ـ۰۰ خلاصه اخبار
۱۰ـ۰۵ فیلم سینمائی

طرح ریشه‌کنی بیماری‌های روده‌ای اجرا میشود

ریشه‌کن !

جدول کلمات متقاطع

شماره ۴۷۸۱

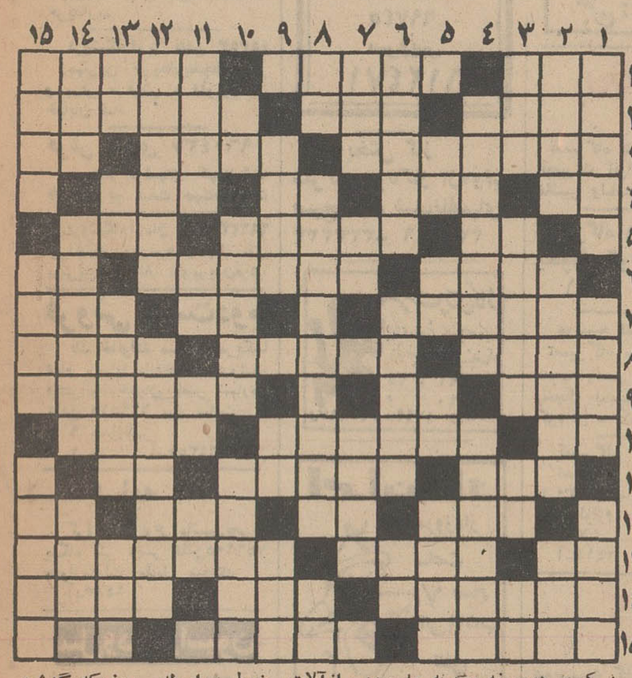

افقی :
۱ـ واحد غذا ـ در زیبائی گاهی کار را به‌فتنه‌انگیختن کشاند! ـ از ظروف شراب ۲ـ سخن زشت وناپسند ـ کلاش و حقه‌باز ـ اکنون برایش جیره تعیین کرده‌اند ! ۳ـ فرزند شمشیر لـقب گرفته بود ! ـ پایتختی درکشوری از اروپای شرقی ـ قبل‌از غم‌می نشیند!۴ـ خرس‌عرب‌ـ رنگی‌درزبان انگلیسی ـ شراب ـ قومی در ایران باستان ۵ ـ کافیست ـ در ترازو بجوئیدش ـ نیرنك و فسون ۶ـ انگلیسی آب‌راگوید ـ همدردی و شفقت ـ عددیست ۷ـ جغد در آن‌منزل کند ـ یك و دو ـ دور کردن ۸ـ بحرش نوعی شعر است ـ از لباسهای زنانه ـ اگر شیر چنین باشد ، به زیر خم کمند شاعر درآید ۹ـ آلوچه ترش ـ مزاحم را چنین کنند ـ صفتی برای اسب ۱۰ـ ضمیر انگلیسی‌ـ دستگاهی در موسیقی ـ از لباس های رسمی ۱۱ـ همچنین کشوری که آفتاب در آن غروب نکند! ـ پایتختی در اروپا ۱۲ـ دهان ـ لخت و برهنه ـ از حروف استثناء ـ شهر ایستاده ۱۳ـ ضمیریست ـ عملی بر روی عکس ـ شهری درامریکا ۱۴ـ از گلهای زینتی ـ در بین سلاح های آتشین ، خوشدست است ! ـ بسیار حمله کننده در جنك ۱۵ـ سرزمین معروفی در شاهنامه ـ درقدیم اسم غلامان‌بود! ـ گاهی داشتنش نشان بیماری نیست !

عمودی :
۱ـ پشته و تپه ـ مصرف جنسش بهمه توصیه‌میشود!ـ نمونه ساختمان با چوب و تخته ۲ ـ تا نزنند دوچرخه چگونه جلو رود ـ ازآلات طرب ـ کشتی جنگی ۳ـ آقاوسرور ـ کمر یارکه‌چنین باشد نیکوست! ـ عدد اول ـ حرف ربط ۴ـ بلور خالص ـ در شکم گوسفند بجوئیدش ۵ـ از عصابدستان ـ رودی در اروپا ـ در می کشند و خرقه تهی می کنند ـ سنگین‌وباوقار ۶ـ نفوذ آب از جائی ـ بر بدش لعنت بسیار کرده‌اند !ـ حرف تعجب ! ۷ـ پولی در کشورعجایب ـ برك برنده ـ حمله ناگهانی ۸ـ مثل و مانند ـ جنك معروف‌اشرف افغان با طهماسبقلی در دامغان ـ با آب،برآتش پزند ۹ـ ازمزاحمین دماغ ـ آلتی طربناك ـ مگر ۱۰ـ هنوز خشك نشده ـ زخم دستکاری شده ـ وسیله‌یی برای نوعی‌ورزش ۱۱ـ یکی از اقیانوسها ـ انتها و آخر ـ حرف‌دلتنگی‌ـ نفی عرب۱۲ـ از عوامل بروز ناراحتی و حادثه ـ از توابع استان کرمان ۱۳ـ علامت مفعول بیواسطه ـ روزیکه گذشت ـ صاحب سه ستاره بردوش ـ علامت مخصوص ۱۴ـ سوارش ، زمانی جمیله‌خانم بود !ـ در بین نویسندگان‌معروف‌فرانسه‌بجوئیدش ـ عاقبتی جز خاکستر نشینی ندارد! ۱۵ـ خورش عزاو عروسی ـ شهری در آذربایجان ـ خود رابه بیماری زدن ! .

حل جدول شماره ۴۷۸۰

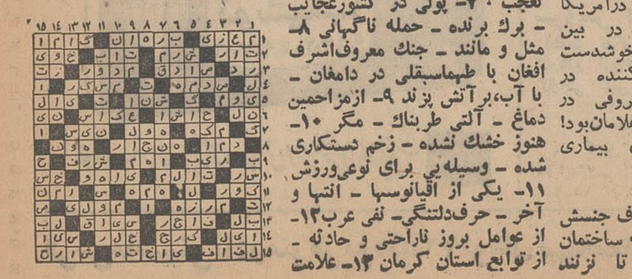

نیازمندیهای شما

اثاثیه

خرید

بازرگانی کیهان
خریدار نقدی همه رقم فرش کهنه ونو جهت صادرات روزولت میدان ۲۵ شهریور تلفن : ۷۶۳۷۷۶

فروشگاه فرش طوسی فرشهای کهنه‌ونوسنگین قیمت شما را جهت صادرات از سایرین بهتر میخرد : تلفن ۷۵۹۰۲۹
آ ـ ۲۱۸۳ ـ ۱ ـ ۲۶

نمایشگاه فرش گلشن ۶۴۱۴۳۱
همه نوع‌فرشهای کهنه‌خریداریم و همه رقم فرش نوموجود می باشد فرشهای کهنه‌بانو معاوضه میشود خیابان پهلوی بالای ایستگاه بیمه جنب بانك ملی یوسف‌آباد .

فروشگاه‌آستارا ـ ۶۶۴۰۲۱
خرید نو فروش یخچال برقی و نفتی تلویزیون کولر ـ چراغ‌گاز ـ فرش‌و لوازم منزل بقیمت‌عادلانه

فروشگاه و نمایشگاه اسیا
یخچال ـ تلویزیون ـ اجاق گاز و فرش شما را عادلانه خریداریم شاه چهارراه پیروز تلفن ۶۱۲۸۳۲

فروشگاه‌شایان ۶۱۳۳۸۱
تلفنی خریدار هر نوع قالی قالیچه کهنه‌نوجهت صادرات یخچال‌تلویزیون اجاق گاز لباسشوئی .

فرش محسن
فرشهای کهنه و نوشما نقدا خریداری و معاوضه میشود تلفن ۶۰۹۴۰
سی‌متری بین‌شاه‌وحشمت‌الدوله

فروشگاه ایران فرش
تلفن ۷۷۴۹۷۳
کلیه لوازم شما‌بهرمبلغ باشد بیشتر ازسایرین نقدخریداریم

فروشگاه صمد ۴۹۹۸۵
خریدار فرش کهنه و نو اشیاء قدیمی‌لوازم منزل

فروشگاه بختیاری تلفن ۷۵۹۳۲۹
بهترین خریدار کلیه‌لوازم‌منزل

فرشهای گران قیمت‌نو و کهنه بقیمت بسیار عالی خریداریم تلفن ۲۳۴۸۲

فروش فروردین تلفن ۴۳۰۸۵
بهترین خریدار فرشهای کهنه و نو

فروشگاه خالقی
تلفن ۳۵۲۰۹۰
فرش کهنه و نو و یخچال تلویزیون لوازم منزل شما را خریداریم

فروشگاه‌آریا تلفن ۴۹۳۹۳
بهترین خریداریخچال نفتی و برقی ، فرش ، تلویزیون خیابان شاه

فرش کندی ۹۶۰۴۳۷
خریدار فرشهای کهنه شما با عالیترین قیمت جهت‌صادرات

فروشگاه‌آرمان تلفن ۱۹۶۲۴
چراغ گاز وهرنوع یخچال نفتی بهترین خریدار تلویزیون‌فرش

فروش دست‌دوم
یك خانوادهٔ مسافر امریکا تمام وسایل‌خانه‌خودرامیفروشد، فیشرآباد خیابان ناصر شماره۹ تلفن ۶۲۹۵۱۵ بین ساعت ۶ تا ۹ بعدازظهر
آ ـ ۲۴۳۵۰ ـ ۱ ـ ۵

کرایه
کرایه هرنوع ماشین‌تحریر بنگاه فنی ناصر تلفن۷۵۶۲۰۵ دروازه‌دولت مقابل سعدی
آ ـ ۱۴۸۳

مبل‌ودکوراسیون

پیراهن مبل : ۴۴۹۵۰۵
تعویض پارچه مبل: ۳۳۹۵۰۵
پرده‌دوزی شهرزاد ۳۳۹۵۰۵
پرده دوری ارجمند ۳۴۷۳۷۰

شما که طالب زیبائی ودکوراسیون مدرن‌میباشید
بتلفن ۷۹۳۳۸۸ اطلاع دهید
مدیریت نمایشگاه مبل اسلامی توانسته است یك اکازیون بی سابقه جهت خریداران و متقاضیان تعویض دکوراسیون منازل ترتیب دهد .
فقط با روزی
۳۰ ریال
تخفیف ۲۰ درصد
کلیه‌مبلمان و دکوراسیون اطاقها و اطاق خواب خود را در مدت کوتاه بصورتی بسیار مدرن درآورید جهت دیدن از نمایشگاه و اطلاع بیشتر به خیابان فرح‌آباد ژاله مقابل نیروی هوائی تلفن ۷۹۳۳۸۸ نمایشگاه مبل اسلامی مراجعه فرمائید .

شستشوی مبل وفرش

شستشوی مبل و فرش کلین سرویس مهر متکر وپیشرو نظافت مبل و فرش درجای خود با مواد آزمایش شده بادستگاه منحصر بفرد تلفن ۹۵۲۵۴۶

نوین سروس
نظافت مبلمان فرش موکت با دستگاه اتوماتیك موادخارجی در منزل تلفنهای۲۷۲۹۰ و ۶۲۴۹۰۰

دوراگلین سرویس امریکا
خشکشوئی مبلمان فرش وابسته به کارخانجات تاول مامستز ایران تلفن ۷۵۸۳۹۵ و ۷۵۸۳۹۶ و ۷۳۶۸۳

کارخانه فالی‌شوئی داوید
فردوسی۱۳۱ تلفن ۳۱۲۵۴۲

شستشوی مبل و فرش‌ادیب
مبل و فرش تشکهای ماشین درجای‌خودتمیزمینماید ۹۵۲۴۵۴

شستشوی مبل وفرش ساحل
نظافت مبلمان رپلیش‌بوسیله دستگاه برقی در جای خود ۹۵۶۵۶۵

قالی‌شوئی جنرال
دفتر ـ بازارسرای‌روحانی قدیم تلفن ۵۸۱۱۷۶ کارخانه خیابان آرامگاه ـ پل پیچ ـ پشت کارخانه‌برق تلفن ۵۶۷۴۷

گاز

ادساگاز
((پخش گاز))
۴۴۸۰۲ ـ ۴۶۷۶۶
۶۹۷۴۵
سرویس
۶۱۲۴۷۱

پخش گاز
شرکت بوتاگاز از۷ونیم صبح تا ۸ شب تلفنهای: ۳۳۳۲۲۳ ـ ۳۳۳۲۳۸۹

شرکت پرسی گاز
برای سفارش گاز با سرویس از ۷ صبح الی ۱۰ شب تلفنهای ۶۴۵۹۱ تا ۹۵ و ۶۵۲۴۰ و ۴۷۲۹۷ و ۴۷۹۹۰ مراجعه شود.

ایران گاز
همه‌روزه‌از ساعت ۷ صبح الی ۱۱ شب
تلفن بخش‌گاز
۶۱۱۳۰۱ الی ۳۰۷

سرویس پخش گاز
جنرال
متلفنهای:
۹۵۸۲۵۲ ـ ۹۵۷۶۹۳
۹۵۹۱۶۴ ـ ۹۵۷۷۹۴
پخش گاز در تمام ایام هفته

پخش گاز شرکت بوتان
BUTANE
از ۷/۵ صبح تا ۸ شب با تلفنهای ۹۵۳۰۵۱ و ۳۳۸۲۲۱ و ۳۳۸۲۲۲ و ۳۳۴۹۴۰ آباد
قبول سفارشات مشتریان محترم خود در تهران میباشد

نصب آنتن

اهم‌الکترونیك‌سرویس
نصب آنتن تلویزیون
تصاویر صاف و روشن فقط با نصب آنتن‌های امپریال و تنظیم کانال آموزشی باسرویس سیار در تهران بویژه شمیرانات تلفن۶۲۴۸۱۷

نصب آنتن‌تلویزیون
فروشگاه دیاموند باآنتن‌های تمام کانال خارجی فاداشفاف‌ترین تصویر را در تهران و شمیرانات عرضه مینماید . تلفن ۳۵۱۱۲۰

آنتن حمید نصب‌ونعمیر آنتن تلویزیون باکمترین قیمت فوری ۳۳۵۲۸۳
تنظیم کانال آموزشی و ۱۱ و تعمیر تلویزیون های بلر BLAIRE آر.تی.آی T.T.I
آ ـ ۲۲۲۶ ـ ۱ ـ ۲

تعمیرات

تعمیر تلویزیون
تعمیر تلویزیون الکترون تلفن ۷۶۳۶۸۲

تعمیر تلویزیون‌های R.C.A شاوب‌لورنس ـ تلفنکن سیبرا فلیپس و سایر مارکها و نصب کنورتور و آنتن تمام کانال با سرویس مجهز سیار بویژه شمیرانات
آ ـ ۲۳۸۴

تلویزیون سرویس
خاورمیانه تلفن۳۳۳۳۱۷
تعمیرتلویزیونهای آمریکائی و اروپائی .T.A. دموت . ژنرال‌الکتریك R.C.A. فیلیپس بلاپونکت . سیرا .شاوب‌لورنس و غیره با سرویس سیار در هر نقطه تهران
آ ـ ۲۱۹۷ ـ ۱ ـ ۱۰

تلویزیون سرویس
R.T.A-R.C.A
تعمیرانواع تلویزیون مجهز بسرویس سیار و تضمین کتبی ۳۱۳۲۷۸ و ۳۱۳۲۶۲

شرکت‌مهندسین‌تلویزیون
تعمیر هر نوع تلویزیون‌وتقویت لامپ تصویر تلفن ۶۱۱۲۳۴

شاوب لورنس
تلویزیون سرویس
تلفن ۹۶۱۸۸۰

سرویس تلویزیون وهاب
تلفن : ۵۳۶۷۳

یخچال
تعمیرگاه فنی کلمن‌سید حسین تعمیرات انواع یخچال کولر ماشین ولباسشوئی‌تلفن ۷۳۶۴۰

تعمیرگاه وازگن‌سرویس یخچال کولر ۷۶۰۷۹۳
آ ـ ۲۲۴۱ ـ ۱ ـ ۱۵

موسسه فنی نوریکار
تعمیرگاه مجاز شماره۳ ارج نصب وتعمیرات ورنك‌آمیزی یخچال لباسشوئی اجاق‌گاز آب گرم‌کن ـ کولر تلفن ۴۰۶۶۴

تعمیرگاه یخچال فریجیدر
تحت نظر متخصصین ورزیده با ۳۰سال سابقه در امور یخچال ضمنا لوازم یدکی موجود تلفن ۷۲۳۳۶
آ ـ ۲۴۱۸ ـ ۱۲ ـ ۱۳

کولر
موسسه گاما ۷۹۳۸۹۷
نصب‌سرویس کولر فوری سازنده‌کانال هدایت‌هوا

توجه توجه
کولر با نصف کانال کشی به اقساط ۱۰ماهه با تلفن ۳۳۸۹۷۵
آ ـ ۲۴۱۱ ـ ۵

سرویس کولر ۲۰۰ ریال
قطعات یدکی ۴۰درصد تخفیف کارهای انجام شده یك فصل گارانتی تلفن ۷۸۰۱۴۵

نصب کولر
و کانال کشی ساختمان ۷۶۵۲۶۴
آ ـ ۲۳۱۵ ـ ۱ ـ ۱۵

شرکت مونت کارلو ۷۹۶۱۰۳ ـ نصب و سرویس کولر فوری اولین سازنده کانال

فروش کولر بانصب
بطور اقساط
تلفن : ۷۱۸۲۸

نصب کولر و کانال کشی رحمانی تلفن ۵۸۱۵۴۶
آ ـ ۱۸۴۸ ـ ۱ ـ ۲۶

نصب وسرویس کانال کشی کولر سازمان فنی مهر تلفن۷۹۰۵۳۳

جنرال‌سرویس
نصب کولر ۷۹۳۰۵۷

فروش اتومبیل

پژو
مدل ۷۰
یکدستگاه اتومبیل پژو۵۰۴ مدل ۷۰ بفروش میرسد و یابا اتومبیل فورد موستانك مدل۶۸ معامله میگردد .
طالبین به سفارت آمریکا تلفن داخلی ۲۲۳۶ از ساعت ۹ الی ۴٫۵ بعد از ظهر تماس حاصل نمایند .
آ ـ ۱۲۱۳۱ ـ ۱ ـ ۲

استیشن
مدل ۵۹
یك فولکس استیشن ۵۹ ویك شورلت استیشن ۶۱ مخصوص مدرسه با کلیه اثاث مدرسه بفروش میرسد تلفن ـ ۶۲۶۸۲۵
آ ـ ۱۲۱۵۹ ـ ۱ ـ ۳

شورلت
مدل ۵۹
یکدستگاه کامیون شورلت مدل ۵۹ سه تن تمام با اطاق و نمره سفید بسیار تمیز متعلق بشرکت سهامی کارتن ایران بفروش میرسد تلفن ۹۶۲۰۲۱ فرخ حکیمیان
آ ـ ۲۴۵۹

بنز
مدل ۶۷
یکدستگاه اتومبیل سواری بنز ۲۰۰ مدل ۶۷ بسیار تمیز بدون واسطه بفروش میرسد خواستاران از ساعت۳تا۶ بعداز ظهر بشماره ۸۵۱۸۷۴ تلفن نمایند .
آ ـ ۱۲۲۸۹

خرید
ژیان دست دوم‌خریداریم تلفن۹۵۹۶۶۶و۹۰۰۰۹۰

پیکان‌دست‌دوم خریداریم ۵۸۸۲۹
آ ـ ۱۸۸۰ ـ ۱ ـ ۲۶

فروخته میشود
کارخانه سیمان تهران واقع در غنی‌آباد شهرری سه‌دستگاه کمپرسور و چهار دستگاه‌وانت و کامیون مستعمل را از طریق مزایده‌بفروش میرساند .
۱ـ خریداران میتوانند همه روزه تا ساعت ۹ صبح روز ۴۹٫۵٫۵ پس از رویت اقلام مذکور در محل کارخانه و دریافت برك شرایط مزایده پیشنهاد خرید خود را تنظیم و تسلیم نمایند .
۲ـ به پیشنهادات مشروطه و مبهم و یا فاقد سپرده ترتیب‌اثر داده نخواهد شد .
۳ـ مبلغ سپرده هشتاد هزار ریال است که میبایستی‌پیشنهاد دهنده بحساب شماره۲۰۰۳بانك بازرگانی ایران باجه سیمان تهران تودیع و رسید مربوطه‌را به ضمیمه ارائه نماید .
۴ـ سپرده نفر اول و دوم حائزین حداکثر قیمت تاقطعیت معامله نزدکارخانه باقی خواهد ماند و در صورت استنکاف از انجام معامله بدون هیچگونه تشریفات بنفع کارخانه ضبط میشود .
۵ـ هرگونه عوارض و مالیات بعهده برنده مزایده میباشد .
۶ـ پیشنهادات‌واصله‌درساعت ۱۰ صبح روز ۴۹٫۵٫۵ باز و قرائت خواهد شد و کارخانه در رد یا قبول یك و یا کلیه پیشنهادات آزاد میباشد .
آ ـ ۱۲۲۳۹ ـ ۱ ـ ۲

فروشگاههای اتومبیل

انواع جیپ ولندرور و وانت موجود ۴۷۰۷۵

بازار اتومبیل ۹۴۰
خرید ، فروش تلفن ۳۰۱۳۲۷

اتومبیل‌ژیان‌بابهترین شرایط تحویل فوری تلفن ۲۷۹۴۳

برای اتومبیل شما

روکش صندلی فرش وچادراتومبیل
کالی
نمایشگاه رحمتیان
فردوسی جنب کوچه برلن
تلفن : ۳۰۴۲۵۰

روکش صندلی اتومبیل
ایرانشهر
بانصب فوری
میدان فردوسی ـ اول ایرانشهر
تلفن : ۶۱۲۳۵۲

بندیکسر
عایق مخصوص صداگیر و ضد زنك مورد مصرف کلیه اتومبیلها وکارخانجات اتومبیل سازی پیسی‌کولا جیحون پلاك ۴۹۱ تلفن ۹۵۳۶۰۱
آ ـ ۲۳۲۵ ـ ۱ ـ ۲۲

کرایه

اتوبوس
اتومبیلهای تشریفاتی‌باراننده برای داخل‌وخارج‌تهران میدان فردوسی تلفن۴۴۶۰۵و۶۱۱۲۷۰

کاج بار
بارکش شهر وحومه
بیمه اثاثیه منزل تلفن
۴۱۱۱۱
۶۱۱۱۱۱

جرثقیل وتریلی جاسب تلفن ۲۵۷۶۵ و ۲۷۸۱۸

ماك ترانسپورت
۹۵۹۴۴۹
جرثقیلهای گردون تا ۶۰ تن
حمل محمولات سنگین تا ۸۰ تن

جرثقیل شهریارهرمزدی
حفر چاه عمیق تعمیرات و نصب موتور پمپ خیابان قزوین مقابل لیلاند تلفن ۹۵۵۸۵۳
آ ـ ۲۰۸۴ ـ ۱ ـ ۱۰

املاك ومستغلات

فروش
آژانس شایسته ۳۰۵۳۴۹
مرکز عمده معاملات املاك در شهر و شمیرانات

فروشنده اراضی تهران‌پارس ونارمك امیتی تلفن۷۹۰۰۹۰

لاله‌زار بنگاه کوشان ۳۳۹۷۸۴
با ۳۲ سال سابقه و حسن شهرت‌فروشنده املاك درهمه‌جا لطفا باتلفن‌دستورفروش‌بفرمائید
آ ـ ۲۱۵۴۰ ـ ۱ ـ ۶۰

خانه فروشی
خانه ۴ اطاقه باقساط یکساله ۴ و ۵ اطاقه ۳۳۴۳۵۶
آ ـ ۱۶۱۱ ـ ۱ ـ ۲۰

خرید و فروش زمینهای جنت‌آباد ـ باغ‌فیض ـ پونك‌ـ کوهك ـ آژانس‌شایسته۳۰۵۳۴۹
آ ـ ۲۲۲۷ ـ ۱ ـ ۷

چندین دستگاه ساختمان
دوطبقه ویك‌طبقه ۲۰۰ متری مستغلاتی نزدیك فوزیه‌نقد و اقساط بفروش میرسد ۷۵۴۳۹ احمدی شهمیرزادی

باغ صبا مقابل سینما پاسفیك
خانه فروشی بمساحت ۵۷۴ متر دارای ۷ اطاق با سرویس قیمت مناسب۳۳۹۰۶۷و۳۳۶۸۸۵
آ ـ ۲۴۵۶ ـ ۳

کاخ شمالی ۲ اطاق
برای دفتر موجود ۶۲۱۲۲۸
آ ـ ۲۴۴۶۵

خانه فروشی
خیابان باغ سپهسالار ۴۲۰ متر مربع دارای ساختمان سه طبقه دو آپارتمان ۳ اطاقه و دو اطاقه با حمام و آشپزخانه و تراس و یك خانه مجزا دارای پنج اطاق و سه زیرزمین و چهار باب دکان با آب و برق بدون واسطه بمبلغ ۳۴۲۰۰۰ تومان مقطوع بفروش میرسد تلفن ۶۲۰۸۳۹
آ ـ ۱۲۲۵۵

فولکس واگنهای سواری ۱۹۷۰
فریبا وارد میشود بشرکت سهامی‌عبادخیابان ملت شماره ۱۱ تلفن های۳۰۴۱۸۱و۳۰۴۴۷۲ مراجعه فرمایند .

---

۸۰ هزار تومان
خانه فروشی بمساحت ۱۶۷٫۵ متر دوطبقه در خیابان هدایت‌با ۵ اطاق و زیرزمین آب و برق و تلفن و حمام تخلیه و آماده تحویل تلفن ۳۱۰۳۷۰
آ ـ ۲۴۶۰ ـ ۱ ـ ۲

در بهترین نقطه خیابان پهلوی نرسیده به تلویزیون خانه‌ای نوساز و مهندسی بسیار مدرن‌و محکم جنوبی بمساحت ۳۶۰ متر زیر بنا ۹۵۰ متر۳طبقه‌مستغلاتی هر طبقه ۵ اتاق بزرك با هال وسیع سرویسهای لوکس‌مجزا با گاراژ سرتاسری ، زیرزمین بزرك دکورهای عالی و بهترین مصالح ساختمانی با آب ، برق شوفاژ ، کولر و فیش تلفن بواسطه احتیاج فوری بقیمت ۵۶۰هزار تومان فروشی دفتر ساختمانی تجارتی‌تلفن ۴۴۶۴۱
آ ـ ۲۴۶۳ ـ ۱ ـ ۲

روزولت میدان ۲۵ شهریور مستغلات ۴ طبقه مهندسی ساز جنوبی با سه رشته‌تلفن‌واستخر لوله‌کشی شوفاژ کولر ۴۵۰ هزار تومان ۶۲۳۶۹۷
آ ـ ۲۳۹۶ ـ ۱ ـ ۲

حیاط فروشی
یکباب حیاط بمساحت ۳۱۵ متر مربع دارای ۸ اطاق با تمام وسائل دو طبقه روکار سنك وسرامیك واقع در فلکه دوم نیروی هوائی بفروش میرسد طالبین صبحها از ساعت ۱۱الی ۱۲ به تلفن ۳۱۰۸۴۵ مراجعه نمایند .
آ ـ ۲۴۹۳۶ ـ ۳۱

ویلای فروشی
ویلای ییلاقی فروشی
که از حیث موقعیت و منظره وچشم‌انداز هوایی نظیر و بسا بهترین ییلاقات سویس برابری میکند با آب جاری و لوله‌کشی آب آشامیدنی دائمی و برق۲۴ ساعته قوی ، دارای پنج اطاق ـ تراسهای متعدد و سایر لوازم واقع در بهترین نقطه مرتفع میکون که ضمنا تا درب منزل هم ماشین رومیباشدبرای‌فروش و معاوضه با املاك ومستغلات شهری حاضر است.خواستاران در شهر به بنگاه مطبوعاتی بنفشه (امیریه) تلفن ۵۱۵۳۱ و در محل به کلوپ‌میکون‌آقای سید زاهد میر محمدی مراجعه فرمایند .
آ ـ ۱۲۰۴۹ ـ ۱ ـ ۳

فروش فوری بعلت مسافرت ویلای شمالی شخصی‌سازپهلوی خیابان تلویزیون
بمساحت ۶۰۰ متر ۴۰×۱۵ یك طبقه و نیم قسمت پائین ۲ سالن یك اطاق و سرویس ـ طبقه اصلی سالن و ناهارخوری هال و ۳ اطاق‌خواب‌وسیع‌پاسیو حمام آشپزخانه با تلفن شوفاژ سانترال ، کولر و استخر
آژانس شایسته ۳۰۵۳۴۹
آ ـ ۲۳۹۰ ـ ۱ ـ ۳

نقد و یا معاوضه
ویلای ۲ طبقه مهندسی بهترین نقطه سلطنت‌آباد جدیدساز و متناسب زندگی دو و یا یك خانواده پر جمعیت با شوفاژ کولر تلفن و استخر
آژانس شایسته ۳۰۵۳۴۹
آ ـ ۲۳۹۰ ـ ۱ ـ ۳

زمین فروشی
خریدوفروش زمین های سعادت آبادومکانیر تلفن ۳۳۹۰۶۷ و۳۳۶۸۸۵

قطعات ۴۰۰ و ۵۰۰ متری
در فرمانیه نصف نقد بقیه۴۰ ماهه با سود بانکی شهرزاد ۸۸۱۷۰۹
آ ـ ۲۳۴۳ ـ ۱ ـ ۲۰

زمین فروشی جاده‌قدیم شمیران
ایستگاه عوارضی تلفن۴۶۱۹۸
آ ـ ۱۱۹۷۷ ـ ۱ ـ ۵

یك قطعه زمین
واقع دربهترین‌جای‌تهران‌پارس میدان تیراندازد ده متری اول قطعه دوم ۶۸۰ مترمتری ۱۵۰ تومان بفروش میرسد با تلفن ۷۶۲۳۱۹ تماس بگیرید .
آ ـ ۲۴۰۲ ـ ۱ ـ ۳

درعالیترین محل
ابتدای خیابان سلطنت‌آباد چند قطعه زمین ساختمانی بمساحتهای ۵۰۰ تا ۸۰۰ متری بر خیابانهای ۱۵متری اسفالته بوستانها بقیمت مناسب نقدو اقساط بفروش میرسد دفتر محمدی سید خندان تلفنهای ۷۷۱۱۵۵ و ۷۷۳۱۲۱

زمین جهت انبارو کارخانجات
و مرغداری با سند مالکیت با قطعات خرد در جاده قم وخیابان های فرعی اسفالت کیلومتر۶از شهرری نقد و اقساط بفروش میرسد طالبین به شهرری‌مقابل امامزاده عبداله بازرگانی‌توکل تلفن ۵۹۹۹۱ مراجعه فرمایند
آ ـ ۲۳۷۰۱ ـ ۱ ـ ۳

اوکازیون در ونك
یك قطعه زمین با دیوار بمساحت ۵۵۵ متر بر ۳۰ متری و دوازده متری ونك دارای دو سند بفروش میرسد تلفن ـ ۶۲۱۶۰۶
آ ـ ۱۸۰۴ ـ ۷ ـ ۱۵

زمین فروشی
زمین کنار دریا
از محمود آباد تا نوشهر و از چالوس تا عباس‌آباد و از نشتارودتاشهسوار و رامسر زمین کناردریا و داخل جنگل به‌قطعات کوچك و بزرك قیمتهای ارزان بفروش می‌رسد . دفتر داد و سند تلفنهای ۷۵۶۰۹۹ و ۷۵۷۰۳۱

یك قطعه‌زمین۱۲×۳۴٫۵
برخیابان تخت‌طاوس با دومغازه و آب تلفن برق ۳۵ آمپر زیرزمین تمام شیروانی بدون واسطه احتیاج فوری بقیمت ۵۶۰هزار تومان فروشی دفتر ساختمانی تجارتی‌تلفن ۴۴۶۴۱
آ ـ ۲۴۶۳ ـ ۱ ـ ۲

روزولت میدان ۲۵ شهریور مستغلات ۴ طبقه مهندسی ساز جنوبی با سه رشته‌تلفن‌واستخر لوله‌کشی شوفاژ کولر ۴۵۰ هزار تومان ۶۲۳۶۹۷
آ ـ ۲۳۹۶ ـ ۱ ـ ۲

حیاط فروشی
یکباب حیاط بمساحت ۳۱۵ متر مربع دارای ۸ اطاق با تمام وسائل دو طبقه روکار سنك وسرامیك واقع در فلکه دوم نیروی هوائی بفروش میرسد طالبین صبحها از ساعت ۱۱الی ۱۲ به تلفن ۳۱۰۸۴۵ مراجعه نمایند .
آ ـ ۲۴۹۳۶ ـ ۱ ـ ۳۱

ویلای فروشی
ویلای ییلاقی فروشی
که از حیث موقعیت و منظره وچشم‌انداز هوایی نظیر و بسا بهترین ییلاقات سویس برابری میکند با آب جاری و لوله‌کشی آب آشامیدنی دائمی و برق۲۴ ساعته قوی ، دارای پنج اطاق ـ تراسهای متعدد و سایر لوازم واقع در بهترین نقطه مرتفع میکون که ضمنا تا درب منزل هم ماشین رومیباشدبرای‌فروش و معاوضه با املاك ومستغلات شهری حاضر است.خواستاران در شهر به بنگاه مطبوعاتی بنفشه (امیریه) تلفن ۵۱۵۳۱ و در محل به کلوپ‌میکون‌آقای سید زاهد میر محمدی مراجعه فرمایند .
آ ـ ۱۲۰۴۹ ـ ۱ ـ ۳

فروش فوری بعلت مسافرت ویلای شمالی شخصی‌سازپهلوی خیابان تلویزیون
بمساحت ۶۰۰ متر ۴۰×۱۵ یك طبقه و نیم قسمت پائین ۲ سالن یك اطاق و سرویس ـ طبقه اصلی سالن و ناهارخوری هال و ۳ اطاق‌خواب‌وسیع‌پاسیو حمام آشپزخانه با تلفن شوفاژ سانترال ، کولر و استخر
آژانس شایسته ۳۰۵۳۴۹
آ ـ ۲۳۹۰ ـ ۱ ـ ۳

نقد و یا معاوضه
ویلای ۲ طبقه مهندسی بهترین نقطه سلطنت‌آباد جدیدساز و متناسب زندگی دو و یا یك خانواده پر جمعیت با شوفاژ کولر تلفن و استخر
آژانس شایسته ۳۰۵۳۴۹
آ ـ ۲۳۹۰ ـ ۱ ـ ۳

زمین فروشی
خریدوفروش زمین های سعادت آبادومکانیر تلفن ۳۳۹۰۶۷ و۳۳۶۸۸۵

قطعات ۴۰۰ و ۵۰۰ متری
در فرمانیه نصف نقد بقیه۴۰ ماهه با سود بانکی شهرزاد ۸۸۱۷۰۹
آ ـ ۲۳۴۳ ـ ۱ ـ ۲۰

زمین فروشی جاده‌قدیم شمیران
ایستگاه عوارضی تلفن۴۶۱۹۸
آ ـ ۱۱۹۷۷ ـ ۱ ـ ۵

یك قطعه زمین
واقع دربهترین‌جای‌تهران‌پارس میدان تیراندازد ده متری اول قطعه دوم ۶۸۰ مترمتری ۱۵۰ تومان بفروش میرسد با تلفن ۷۶۲۳۱۹ تماس بگیرید .
آ ـ ۲۴۰۲ ـ ۱ ـ ۳

درعالیترین محل
ابتدای خیابان سلطنت‌آباد چند قطعه زمین ساختمانی بمساحتهای ۵۰۰ تا ۸۰۰ متری بر خیابانهای ۱۵متری اسفالته بوستانها بقیمت مناسب نقدو اقساط بفروش میرسد دفتر محمدی سید خندان تلفنهای ۷۷۱۱۵۵ و ۷۷۳۱۲۱

زمین جهت انبارو کارخانجات
و مرغداری با سند مالکیت با قطعات خرد در جاده قم وخیابان های فرعی اسفالت کیلومتر۶از شهرری نقد و اقساط بفروش میرسد طالبین به شهرری‌مقابل امامزاده عبداله بازرگانی‌توکل تلفن ۵۹۹۹۱ مراجعه فرمایند
آ ـ ۲۳۷۰۱ ـ ۱ ـ ۳

اوکازیون در ونك
یك قطعه زمین با دیوار بمساحت ۵۵۵ متر بر ۳۰ متری و دوازده متری ونك دارای دو سند بفروش میرسد تلفن ـ ۶۲۱۶۰۶
آ ـ ۱۸۰۴ ـ ۷ ـ ۱۵

آپارتمان‌اجاره‌میدان‌بلوار به تلفن ۶۲۷۰۶۴ مراجعه شود .
آ ـ ۲۳۶۸ ـ ۱ ـ ۶

ساختمانهای بزرك‌برای‌اجاره جهت موسسات دولتی و ملی‌از ۳۰ تا ۲۰۰ اطاق در کلیه خیابانهای شمال‌شهر با هر مشخصات که بخواهید آماده است آژانس شایسته ۳۰۵۳۴۹
آ ـ ۲۴۵۱ ـ ۱ ـ ۷

ساختمان اجاره
خیابان کاخ شمالی
طبقه اول ساختمان شامل دو اطاق خواب . پذیرائی . نهارخوری . دفتر . اطاق‌نشیمن مستخدم کولرشوفاژ انبار . گاراژ . حیاط لوستر و تلفن فرعی اجاره داده میشود تلفن ـ ۶۲۱۲۲۸
آ ـ ۲۳۷۵ ـ ۱ ـ ۳

قابل‌توجه شرکتها وادارات دولتی
یکدستگاه ساختمان مجهز ۵ طبقه ۷۰ اطاق آسانسور و حرارت مرکزی در خیابان شمیران بالای‌سینمای مولن‌روژ اجاره داده میشود تلفن۷۳۹۵۸

نیازمندیهای اجاره

سازمان نیازمندیهای خارجیان
خانه‌شما را اجاره میدهد ۶۱۳۹۳۹

برای اجاره
جهت چند خانواده اروپائی به منازل مدرن‌در شمیرانات مورد لزوم است تلفن۶۱۲۹۶۴ و ۴۹۷۱۳

آژانس پرسپولیس
اجاره‌بخارجیها ـ ۶۲۲۵۲۰

نیازمندیهای هیلتون
۱۷۶۵۶۹۴ اجاره‌بخارجیان

یکدستگاه آپارتمان مدرن دارای کولر ، شوفاژ و تلفن مستقیم درشمال‌خیابان آبزنهاور مورد احتیاج است به تلفن ـ ۹۵۹۴۴۹ رجوع شود
آ ـ ۲۴۴۳ ـ ۱ ـ ۲

خریداری میشود

اراصی تهران‌پارس‌خریداریم بازرگانی امینی تلفن۷۹۰۰۹۰

زمینی در حدود تهران‌پارس تهران‌نو و نارمك ۷۰۰ مترمورد نیاز میباشد شکوه علم تلفن ـ ۷۹۰۴۸۵

خرید زمین های‌مکانیرو کوی سعادت‌آباد۵۱۹۹۰

دفتر پارس اراضی سیصد متری داخل طرح عباس‌آباد خریدار است تلفن ۷۶۱۵۵۸

خرید زمین افسریه ۷۹۱۳۵۹

زمینهای زعفرانیه دره فشلاق، مکانیرو سعادت‌آباد عباس‌آباد ، فرحزاد را خریداریم‌بازرگانی جلالی خیابان‌پهلوی تلفن‌های۶۲۶۴۱۱ و ۶۲۴۱۹۳

مستغلات بدهی‌دار فورا خریداریم ۴۸۴۶۳
آ ـ ۲۱۱۲ ـ ۱ ـ ۱۰

نقشه‌برداری

نقشه‌برداری اراضی‌و املاك وسیع، تقسیم و تهیه نقشه تفکیك گروه نقشه برداری مساح تلفن ۶۵۷۵۴

خرید کوهك جنت‌آباد‌باغ‌ـ فیض عباس‌آباد سازمان برنامه ۶۶۲۰۳

اراضی یوسف‌آباد خریداریم دفتر زهره تلفن ۶۲۳۲۸۰

اراضی نارمك و تهران‌پارس خریداریم املاك گلزار۷۹۹۴۵

دفتر خلج خرید اراضی دره فشلاق‌وباغات شمیرانات۸۹۰۱۷۷

خانه مستغلاتی نوساز در شمال شهر حدود ۱۲۰ هزار تومان نیازمندیم ۸۸۲۶۱۱
آ ـ ۱۲۲۲ ـ ۱ ـ ۳

منزل برای خرید
یکباب خانه تمیز دارای دو اطاق تخلیه در تهران از سه بیالا یا شمیرانات قیمت در حدود ۳۰ تا ۳۵ هزار تومان فوری خریداری میشود بتلفن ۷۵۶۷۶۶ مراجعه شود .
آ ـ ۱۲۲۴۵

اراضی یوسف‌آباد خریداریم ۶۲۴۳۵۲
آ ـ ۲۱۸۳

بنگاههای معاملات املاك

بورس املاك شمیران
دفتربراتی باغ‌فردوس ۸۵۲۵۷۵

پهلوی دره فشلاق ، فیطریه کوی میکانیر ولنجك عابدی ۸۵۰۰۹۵

خرید و فروش اراضی کوی مکانیر سعادت‌آباد مرتضوی ۶۸۵۶۲

بازرگانی نراقی تلفن ۸۵۴۸۵

املاك کیشا خالقی ۹۵۷۷۳۱
آ ـ ۱۲۳۸ ـ ۱ ـ ۱۲

املاك نیك ۶۲۱۶۰۶
مرکز خریدو فروش‌اراضی‌ونك یوسف‌آباد و کوی مکانیر

برای خرید و فروش هرنوع املاك و مستغلات به بنگاه صحرا مراجعه فرمائید تلفن ۶۲۰۳۷۲

بورس شمال غرب کیشا جنت‌آباد کوهك باغ فیض تلفن ۴۲۳۲۷

برای ساختمان شما

پرده نرده
کاغذ دیواری‌نقاشی‌ساختمان جانقدا تلفن ۷۸۱۹۷۷

ساختمانهای ویلائی فوری نصب میشود هر کجا که زمین داشته باشید طبق نقشه‌ونمونه تلفن ۳۱۰۲۹۷و ۶۵۲۶۵

کاغذ دیواری آلمانی
قابل شستشو ارزان‌قیمت نصب فوری سفارش تلفنی می‌پذیرد تلفن ۶۵۲۹۲

سازمان تعمیر مسکن‌وتاسیسات
انجام کلیه‌تعمیرات ساختمان تاسیسات تزئینات از هزارریال تا ده میلیون ریال ۷۷۰۸۱۳
آ ـ ۲۴۶۹ ـ ۱ ـ ۲۶

لوله بازکنی

رفع گرفتگی لوله ساختمان در ۲ دقیقه سازمان تراکم تلفن ۸۸۱۶۸۱

رفع گرفتگی هرنوع لوله‌ساختمانی باه‌دستگاه‌تراکم‌هوا ـ تلفن ۷۸۷۲۷

لوله بازکنی فاضل آب
بادستگاه تراکم هوا
۶۴۴۸۵ مسعود

اطلاعیه‌مهم
لوله بازکنی فاضل آب
اولین سرویس مجانی
تلفن ۵۲۵۵۰ و ۵۷۸۸۵

لوله بازکنی فاضل آب
بادستگاه تراکم هوا
سازمان فنی رفاه پیشرو لوله بازکنی در ایران
تلفنهای : ۷۶۲۲۸۶ ـ ۷۵۶۴۰۸

لوله بازکنی فاضل آب
مقدم ۶۴۶۳۵

جنرال ـ سرویس
لوله بازکنی فاضل آب
بادستگاه بهترتراکم هوا
آبگرمکن ـ بخاری ـ کولر
تلفن ۷۹۳۰۵۷

قبوض

قبل از مراجعه بدیگران بدون هزینه‌ازقیمت‌واقعی قبض‌فرش‌خودمطلع‌شوید اردهالی اول بازارکفاش ها سرای مهدیه تلفن ـ ۲۳۴۸

نیازمندیهای شما

استخدام

شرکت ترانس آریا
به تعدادی دوشیزه یا بانوی خوش‌تیپ و خوش بیان با حقوق مکفی نیازمند است . متقاضیان همه روزه از ساعت ۵ الی ۸ بعد از ظهر بخیابان کریمخان‌زند نرسیده به‌روزولت شماره ۲ مراجعه نمایند .
۱ـ۲ آـ ۲۴۴۴

۱۸ نفر دیپلمه
علاقمند به حسابداری پس‌از دیدن یکدوره کارآموزی یکماهه مشغول بکار خواهند شد تلفن ۳۳۵۰۴۰

Large international manufacturing company located in Tehran has immediate openings for production superviors at all experience levels. Qualifications required are:
— Iranian nationality
— A minimum of high school education with preferably some college training
— Military exemption or completion
— Age between 25 and 30 years
Highly competitive salary, dependent on experience, as well as attractive fringe benefits are offered to successful candidates. Interested candidates are requested to forward a complete resumé in English plus a small photo to Production Manager, Box 223 etela at

بهیار برای صبح و شب احتیاج است تلفن ۴۹۶۳۲

صندوقدار
دوشیزه وبانو که باصندوق N.C.R کار کرده باشند با تحصیلات حدود دیپلم و تضمین برای ساعات ۱۱ صبح الی ۱۱ شب مورد نیاز است از ساعت ۶ الی ۱۰ بعد از ظهر مذاکره‌فرمائید تلفن ۶۸۳۵۸
۱ـ۳ آـ ۲۳۵۱

استخدام ناظم
یك مرد مجرب فعال برای نظامت دبیرستان استخدام‌میشود بتلفن ۶۹۷۴۰
۱ـ۲ آـ۲۴۹۵۸

دکتر داروساز جهت تهران و شهرستان مورد نیاز است تلفن ۳۳۶۴۵۰
۱۴ـ۲۶ آـ ۱۳۲۷

بچند نفر جهت ویزیتوری
مردوزن نیازمند است روزولت روبروی کافه قنادی قنادی دفتر مطبوعاتی ایران

تعدادی دوشیزه و بانو با معلومات حدود سیکل اول برای مونتاژ رادیو و تلویزیون استخدام می‌شوند تلفن ۹۵۴۴۶۳ و ۹۶۱۴۹۰
۱ـ۳ آـ۲۴۵۵

مدیره منزل (با فرزند یا بیفرزند) برای یك خانواده دو نفری (پدر وفرزند) و یك باغبان لازم است .
به انتهای خیابان دانشکده پلیس (سه راه شرق زندان) شماره ۲۳ یا تلفن ۷۱۲۴۶ مراجعه شود .
۱ـ۲ آـ ۱۲۱۶۹

آگهی استخدام
کارخانه ایران گلف چند نفر تکنیسین برق که به تعمیرات ماشین‌آلات هم وارد باشند استخدام میکند واجدین شرائط به محل کارخانه جاده کرج کیلومتر ۱۴ چهل متری مژگان مراجعه نمایند .
تلفن ۶۵۷۸۹
۱ـ۵ آـ ۱۱۸۹۷

بیك نفرآرایشگرباتجربه و مانیکوریست با حقوق مکفی و مزایا نیازمندیم با تلفن ۶۲۶۰۲۴ تماس حاصل نمائید .
۱ـ۲ آـ۲۴۶۱

سکرتر
دوشیزه یا بانو که بزبان انگلیسی کاملا مسلط باشد استخدام میشود ۶۱۳۹۳۹
۱ـ۲ آـ ۲۳۷۷

GERMAN PHARMACEUTICAL FACTOY
requires a young lady as TYPIST with good knowledge of English and Farsi. The position is a full-time job. Please call telephone No. 78 15 83

مدیر فروش و فروشنده
شرکت تولیدی لوازم‌آرایش و بهداشت برای تکمیل کادر فروش بیکنفر مدیر فروش و چند فروشنده که دارای تحصیلات در حدود دیپلم ، گواهی نامه رانندگی ، برك خاتمه خدمت و ضامن معتبر باشد احتیاج دارد علاقمندان با راهنمای شماره ۲۳۰ روزنامه‌ اطلاعات مکاتبه نمایند .
۱ـ۲ آـ ۲۴۶۱۴

سالن آرایش آوید (بهروز) بیك نفر مانیکوریست با سابقه احتیاج دارد . تلفن ۶۹۸۳۲
۱ـ۴ آـ۲۴۴۱

یك کارخانه‌تولیدی برای‌قسمت تراشکاری و قالب‌سازی‌خود بیکنفر تراشکار درجه یك و سوهانکار درجه یك نیازمند است واجدین شرایط بکارخانجات جواهریان واقع‌در جاده آرامگاه بعد از نهم آبان مراجعه نمایند تلفن ۵۹۸۶۴
۱ـ۳ آـ ۲۳۹۷

کنسرسیوم اخگر زیماك
چند نفر تکنیسین
کارهای ساختمانی که‌حداقل ۵ سال سابقه کار داشته‌باشدبا حقوق مکفی استخدام مینماید از افراد واجد شرایط هرروز از ساعت ۸ صبح تا نیم و از ۳ تا ۵ بعد از ظهر .بخیابان‌تخت جمشید خیابان کیوان جنوبی شماره ۲۴ مراجعه نمایند .
آـ ۲۴۳۱ ۱ـ۲

کمیته عضویت شیروخورشید سرخ استان تهران بچند نفر دوشیزه و بانو برای کاربعداز ظهرها نیازمند است لطفا بین ساعت ۴ تا ۸ بعد از ظهر به سینما شهرفرنك‌مراجعه‌فرمائید
۱ـ۲ آـ ۲۴۶۶۸

استخدام
یك‌شرکت تولیدی در تهران ۳ نفر استادکار برق که دارای شرایط زیر باشند استخدام مینماید.
۱ـحداقل سن۲۵ و حداکثر ۴۰سال
۲ـ داشتن ورقه پایان خدمت یا معافیت‌دائم
۳ـ نداشتن پیشینه کیفری
۴ـ دارا بودن سواد فارسی حداقل ششم‌ابتدائی (افرادی که معلومات بیشتری دارند مقدمند)
داوطلبان تقاضای استخدام مشخصات و آدرس خود را بایك‌قطعه‌عکس بصندوق پستی ۲۳۸۰ تهران ارسال دارند .

استخدام با حقوق بسیارمکفی
بمناسبت احتیاج روزافزون سازمان های مختلف مملکتی بحسابدار و سکرتر و ماشین نویس ورزیده کامل ترین دوره علمی و عملی **دفترداری و حسابداری‌دوبل.ماشین‌نویسی فارسی و لاتین و سکرتری** را زیر نظر ورزیده ترین استادان فن در کمترین مدت با ارزان ترین شهریه آن هم باقساط در هر ساعتی که وقت دارید با هر معلوماتی که دارید در **هنرکده‌ارژنك** مجهز ترین موسسه آموزشی ایران فرا گرفته نصف روز یاتمام روز باکمك و راهنمائی رایگان ما در **ذوب‌آهن . شرکت نفت.پتروشیمی. بانکها . کارخانجات و شرکت های** ملی باحقوق بسیار مکفی مشغول کار گردید اول فردوسی جنوبی مقابل کیهان تلفن ۳۳۴۴۵۸

متصدی ماشین‌چاپ
موسسه‌ای جهت‌ماشین‌اتیکت بری و چاپ تعدادی متصدی ماشین وارد به امور چاپ استخدام مینماید . متقاضیان جهت پاسخ به پرسش نامه همراه با یك قطعه عکس همه روزه بنشانی خیابان شیراز چهارراه تخت جمشید خیابان رشت اولین کوچه سمت چپ شماره ۲۳ مراجعه ویا با تلفن ۴۹۶۹۸ خانم کلانتری تماس گیرند .
۱ـ۲ آـ ۲۴۵۳

تعدادی کارگر بشرح‌زیر استخدام میشوند .
۱ـ کرنجازفرنگی‌ساز
۲ـ کارگر رویه کوب استادکارو شاگرد
۳ـ کارگر رنك کار و شاگرد .
طالبین بخیابان فیشرآباد جنب پمپ بنزین شماره ۴۱ طبقه اول به آقای مرتضوی مراجعه نمایند .
۱ـ۶ آـ ۲۴۵۲

تعدادی راسته‌دوز مرد حداکثر سن ۳۴ سال احتیاج است تلفن ۴۷۲۴۱
۱ـ۲ آـ ۲۴۱۰

آگهی استخدام
احتیاج به همکاری گروهی نماینده فعال (خانم یا آقا)تمام وقت و نیمه‌وقت با حقوق و پورسانتاژ که با فعالیت بیشتر امکان‌افزایش‌قابل توجهی‌خواهد داشت با مشخصات زیردارایم:
۱ـ داشتن تحصیلاتی برابر با دیپلم یا بالاتر.
۲ـ برگه انجام خدمت زیر پرچم و یا معافیت برای‌آقایان.
۳ـ داشتن قدرت بیان ـ برازندگی ـ پشتکار و سابقه ویزیتوری (سابقه ویزیتوری شرط اساسی نمیباشد.)
۴ـ سن برای خانمها بین۱۹ تا ۲۸ سال و آقایان بین ۲۲تا ۴۰ سال .
خواهشمندیم تقاضای خودرا همراه با ذکر سوابق کار (اگر داشته باشید) و مشخصات و آدرس کامل و شماره تلفن بانضمام یك قطعه عکس جدید تا روز ۳۱ر۴ر۴۹ به صندوق پستی شماره ۵۲۱ مدیر فروش ارسال فرمائید .
از حائزین شرائط جهت مصاحبه حضوری دعوت به عمل خواهد آمد .
انتخاب‌شدگان‌پس ازموفقیت در گذراندن یك دوره ۲۰روزه کارآموزی بکار مشغول‌خواهند شد .
۱ـ۳ آـ۲۳۸۲۸

استخدام پرستار لیسانسیه
بیمارستان شهرام احتیاج‌به تعدادی پرستار لیسانسیه دارد کسانیکه بزبان انگلیسی آشنائی کامل داشته باشندحق تقدم‌دارند مراجعه‌ازساعت۸صبح تا ۱۲
نشانی : بیمارستان شهرام خیابان آریامهر میدان‌آریامهر
۱ـ۴ آـ۲۳۸۷۰

جویای کار

نقشه‌کش فنی باسه‌سال‌سابقه جویای کارمیباشدلطفابارا‌هنمای ۲۲۹ روزنامه اطلاعات تماس بگیرید
۱ـ۴ آـ ۱۲۱۳۹

حسابدار با ۸ سال سابقه بانکی برای تمام یا نصف روز جویای کار است براهنمای شماره ۲۳۱ مراجعه فرمائید .

گمشده

یك قبالهٔ خانه به شماره ـ ۱۵۸۵۱ مفقود شده در صورت تحویل مژدگانی دریافت‌نمائید نشانی ـ خیابان قزوین ـ جنب پمپ بنزین گاراژ جلالی آقای ادیك
آـ ۲۴۹۰۲

افراد واجد شرایط ذیل برای کار دریك موسسه بزرك صنعتی در تهران مورد نیاز میباشند .
۱ـ آنالیست بودجه بادرجه لیسانس درحسابداری یا اقتصاد و ۳تا۵سال تجربه کار .
۲ـ کارشناس بیمه بادرجه لیسانس حقوق یا بازرگانی و ۵تا ۱۰سال تجربه کار
شرایط :
داوطلب باید ایرانی بوده و خدمت زیر پرچم را انجام داده یا معاف دائم باشد .
آشنائی کامل بزبان انگلیسی داشته و از عهده نوشتن و مکالمه باین زبان برآید .
سن از ۴۰ سال بیشتر نباشد .
متقاضیان میتوانند مشخصات کامل خود را به نشانی صندوق پستی ۱۵۲۱ تهران ارسال دارند تا در صورت واجد شرایط بودن ترتیب مصاحبه باآنان‌داده شود .

یك شرکت داروئی احتیاج‌به یك نفر حسابدار دارد . داوطلبین باید دارای معافیت دائم یا برك خاتمه خدمت‌بوده به زبان انگلیسی آشنائی‌داشته و حداقل سه سال سابقه کار داشته باشند . کسانیکه سابقه بیشتری دارند ارجحیت خواهند داشت حداکثر سن ۲۷ سال . داوطلبین واجد شرایط با تلفنهای ۷۸۰۲۴۱ یا ۷۸۱۵۸۳ تماس گیرند .
۱ـ۲ آـ ۲۴۶۴

بیکنفر فروشنده با تجربه خانم یا آقا جهت فروشندگی و مزون احتیاج‌است‌تلفن۶۸۶۳۶
۱ـ۲ آـ ۱۲۲۹۹

یك‌بانو که‌آشنائی کامل‌بزبان انگلیسی داشته و از عهده مکاتبات و ماشین‌نویسی لاتین بخوبی برآید صبحها موردنیاز است .
خیابان بوذرجمهری ـ سرای اقبال ـ تجارتخانه‌پرویز کهنموئی تلفن ۲۳۹۸۳
۱ـ۳ آـ ۱۲۳۹

مورد نیاز
۱ـ نجار با سابقه بااطلاع کافی از منبت‌کاری
۲ـ آشپز درجه ۱
۳ـ پیشخدمت با سابقه
۴ـ پرستار بچه با سابقه
تعیین وقت برای مصاحبه با تلفن : ۶۲۷۹۴۴
آـ ۱۲۲۵۱

شرکت سهامی جنرال‌تایروربابر ایران به دونفر کارمند برای اداره انبار شرکت **درشهرستانهای بابل و اصفهان** احتیاج دارد .
متقاضیانیکه دارای شرایط زیر باشند
۱ـ خدمت نظام انجام داده‌یا معافیت دائم داشته باشند
۲ـ حداقل تحصیلات دیپلم کامل متوسطه
۳ـ آشنائی باامور حسابداری و انبارداری
۴ـ سپردن تضمین ملکی
۵ـ ساکن محل خدمت‌باشند
میتوانند تقاضای کتبی خود را به آدرس اداره‌پرسنل‌تهران صندوق پستی‌شماره۲۹۲۲ارسال نمایند .
از متقاضیان مصاحبه بعمل خواهد آمد و قبل از استخدام معاینات طبی از آنان انجام خواهد شد .
قبول شدگان باید برنامه آموزشی را که از طرف شرکت تنظیم میشود در تهران انجام دهند و پس از اتمام برنامه آموزشی به شهرستان‌موردنظر اعزام شوند .
آـ۴۹۸ ۲

شرکت ـ موبی‌جی خانه صنایع دستی‌ایران
چند دوشیزه یا بانو خوش سلیقه و شیك که بزبان‌فرانسه یا انگلیسی آشنائی داشته باشند تمام وقت یا حقوق مکفی ثابت و پورسانتاژ استخدام مینماید خیابان ثریا خانه صنایع دستی ایران شماره۲۰۹ مراجعه نمایند .
۱ـ۳ آـ ۱۲۳۲۷

مهندس مترور برای کارگاه ساختمانی خارج از مرکز با حداقل ۲ سال تجربه و آشنائی کامل بزبان انگلیسی استخدام میشود .
داوطلبان با ذکر کلیه مشخصات به آدرس صندوق پستی شماره ۱۵۷۰ر۱۴ مکاتبه نمایند .
۱ـ۳ آـ ۱۲۰۷۵

مدرسه عالی دختران ایران برای تدریس خیاطی خانمی را که دارای تحصیلات عالیه خیاطی معادل لیسانس ازدانشگاه یا کالج باشد و انگلیسی نیز بداند بطور تمام وقت استخدام مینماید .
داوطلبان از ۲۳ تا ۲۹تیرماه صبح و عصر بغیر از ایام‌تعطیل با همراه داشتن مدارك تحصیلی بدبیرخانه خانه‌داری مدرسه‌عالی دختران در ونك مراجعه نمائید.

پروانه حمل‌اسلحه‌وگواهینامه رانندگی اینجانب محمدکریم امین گم شده ازیابنده تقاضا دارم باین آدرس بفرستند مژدگانی دریافت دارند .خیابان فرح‌آباد ژاله‌خیابان‌رئیس کوچه حمیدی پلاك ۲۱۴
آـ ۱۲۲۴۷

دسته چك ازشماره۶۵۴۴۳۶ تا ۶۵۴۴۵۰ بانك‌صادرات‌خیابان ۲۰ متری .پادگان‌مهرآبادجنوبی از حساب ۲۴ مفقود گردیده و از درجه اعتبار ساقط است .
سید حسین موسوی
آـ ۱۲۲۶۱

چکهای سفیدشماره۱۱۷۲۱۲ الی ۱۱۷۲۱۴ مربوط به حساب جاری شماره ۲۹۵ بانك ملی اصفهان نمایندگی ذوب‌آهن از تاریخ ۱۷ر۴ر۴۹ مفقود گردیده و از درجه اعتبار ساقط است.
محمدسالم
آـ ۲۴۸۰۴

یکبرك سهم بی نام شرکت سهامی دیسك ایران بشماره۶۹ متعلق باینجانب عبداله‌رحیم‌زاده خوئی گم شده از یابنده تقاضا دارد بتلفنهای ۷۲۰۶۷ ـ ۴۹۲۷۸ اطلاع و مژدگانی خود را دریافت دارد ضمنامراتب بشرکت سهامی دیسك ایران اطلاع داده شده و هر گونه معاملاتی انجام یابد از درجه اعتبار ساقط و طرفین متعاملین قابل تعقیب است .
آـ ۱۳۳۲۵

کارت‌بازرگانی شرکت بلوار ایران‌چك بشماره۲۴۷۲۲صادره تهران‌مفقودشده‌مراتب بمقامات مربوط اعلام میگردد که کارت مزبوراز درجه‌اعتبار ساقط‌است.
آـ ۱۲۲۵۷

گواهینامه رانندگی بنام‌مریم مانوچیان مسیحی مفقود گردیده از یابنده تقاضا میشود به‌تلفن شماره ۷۵۸۱۹۴ ویا به‌آدرس خیابان حقوقی کوچه‌پورزندپلاك ۱۰۵۰۱ اطلاع دهند مژدگانی

دسته‌چك بانك صادرات‌شعبه رامسر شماره حساب جاری۲۵۹ مربوط باینجانب شفیع فلکی‌در تاریخ ۷ر۴ر۴۹ بسرقت رفته و محتوی ۱۷ برك‌چك بشماره‌های ۵۴۳۴۵۹ ـ ۵۴۳۴۶۰ـ۵۴۳۴۶۱ ـ ۵۴۳۴۶۲ـ۵۴۳۴۶۳ ـ ۵۴۳۴۶۴ ـ ۵۴۳۴۶۵ ـ ۵۴۳۴۶۶ـ۵۴۳۴۶۷ ـ ۵۴۳۴۶۸ ـ ۵۴۳۴۶۹ـ۵۴۳۴۷۰ ـ ۵۴۳۴۷۱ ـ ۵۴۳۴۷۲ـ۵۴۳۴۷۳ ـ ۵۴۳۴۷۴ ـ ۵۴۳۴۷۵ بوده که از درجه اعتبار ساقط است .
رامسر شفیع فلکی

دسته چك بانك ملی شعبه رامسر شماره حساب جاری۱۱۲ مربوط به اینجانب شفیع فلکی در تاریخ ۷ر۴ر۴۹ بسرقت‌رفته و محتوی ۹ برك چك‌بشماره‌های ۶۶۰۴۹۱ ـ ۶۶۰۴۹۳ـ۶۶۰۴۹۴ ـ ۶۶۰۴۹۵ـ۶۶۰۴۹۶ ـ ۶۶۰۴۹۷ ـ ۶۶۰۴۹۸ـ۶۶۰۴۹۹ ـ ۶۶۰۵۰۰ بوده که از درجه اعتبارساقط است . رامسر شفیع فلکی

مبلغ ۹۸۰۰۰ ریال وجه نقد روز ۱۴ر۴ر۴۹ بین خیابان ویلا و باغ‌صبا مفقود گردیده از یابنده تقاضا میشود به‌تلفن ۷۳۰۱۷ یا ۳۱۰۲۴۹اطلاع‌دهند مژدگانی دریافت دارند .

یکبرك چك بشماره ۶۶۲۵۱۰ از حساب جاری ۴۵۵۷۲ بنام شرکت توچال در بانك‌بازرگانی شعبه مرکزی که دارای امضای یکی از مدیران بوده است مفقود گردیده بدین‌وسیله‌اعلام می شود که چك مزبور ازدرجه اعتبار ساقط می باشد .
شرکت ساختمانی توچال
آـ ۱۲۱۶۳

آموزشگاهها

کلاس درس
موسسه انگلیسی نژاد
برای نرم نامسانی ثبت نام مینماید انگلیسی با روش مخصوص کنترانو ماشین‌نویسی بااسلوب‌بین‌المللی شورت‌هندبا متد جدید انگلستان وسیله رفت‌وآمد آماده است .
پهلوی مقابل کاخ مرمر تلفنهای ۴۲۰۸۶ ـ ۴۷۱۴۱

سازمان فرهنگی شه‌پرستو هوشمند
از دیپلمه‌های ریاضی.طبیعی و ادبی که داوطلب تدریس در مدارس ملی هستند دعوت می شود که در تابستان امسال تحت نظر راهنمایان تعلیماتی وزارت آموزش وپرورش روش تدریس دوره پنج ساله ابتدائی را فراگیرند پس از طی این دوره سازمان‌آموزشی شه‌پرست بتعداد لازم داوطلبان را باحقوق مکفی واستفاده ازبیمه‌استخدام میکند و بقیه جهت استخدام در موسسات آموزش ملی دیگر معرفی خواهند شد . چهارراه گمرك شاهپوردبیرستان‌دخترانه شهرپست دفتر مدرسه صبح تا عصر آماده ثبت نام خواهد بود

کلاس موسیقی
تار ، سه‌تار ، عود ، سنتور، گیتار ، بانجو ، ماندلین ، تدریس خصوصی میشود تلفن ۳۵۱۰۶۹ ـ ۳۰۰۰۷
۱ـ۳ آـ ۱۲۲۷۷

ماشین نویسی
در آموزشگاه فائز
تعلیم ماشین‌نویسی با متد جدید شاه‌آباد روبروی دبیرستان شاهدخت تلفن ۳۱۰۶۵۷

تعلیم رانندگی
هنرستان فنی برسنو
مرکز آموزش صحیح رانندگی ومکانیکی ترافیك مجهز به بهترین و مدرنترین وسیله آموزش تهران خیابان‌شاهپور چهار راه گمرك تلفن:۲۳۹۱۶

تدریس خصوصی

تدریس زبانهای انگلیسی‌فرانسه آلمانی ایتالیائی تلفن۳۱۱۴۴۳
۱ـ۲۶ آـ۲۲۴۰

درس زبان آلمانی توسط دانشجوی ادبیات در آلمان تلفن ۴۰۶۱۷ احمد خورسند
۱ـ۲ آـ ۱۲۰۷۳

کلیه دروس ریاضی ششم ریاضی
تدریس میشود ۷۸۱۷۷۶
۱ـ۱۰ آـ ۱۲۰۹۵

فیزیك . شیمی . ریاضیات توسط‌دبیردبیرستان‌ها ۵۸۱۳۲۲
۱ـ۱۰ آـ ۲۴۴۹

ریاضیات . فیزیك . شیمی توسط دانشجو با سابقه تدریس صبحها ۴۵۱۳۱
آـ ۱۳۳۰۹

ریاضی فیزیك مکانیك‌شیمی طبیعی تلفن ۷۰۱۰۱
۱ـ۴ آـ۲۲۵۵

انگلیسی عالی توسط لیسانسیه زبان از تهران و اقتصاد از آمریکا ۹۵۱۳۱۳
۱ـ۱۰ آـ۹۹۹۵

کلیه‌دروس توسط‌دانشجویان آریامهر و ملی ۹۵۶۲۱۰
۱ـ۴ آـ ۱۲۲۱۳

کلیه دروس وسیله دانشجوی چهارم آریامهر تلفن ۶۷۹۱۹ ظهرها
۱ـ۲ آـ ۱۲۱۴۷

تدریس ریاضیات توسط دبیر لیسانسیه ریاضیات تلفن ۶۲۱۵۵۵ ـ از ۷ تا ۱۰ صبح
۱ـ۴ آـ ۱۲۲۰۳

اخذ پذیرش از دانشگاهها و دبیرستانها
آمریکا و انگلیس ودروس خصوصی به تلفظ آمریکائی ۶۲۸۵۳۱ ساعت ۸ تا ۱۰ و۵ تا ۸ متشرعی

کلاس فرانسه و انگلیسی
توسط بانوی خارجی خیابان قدیم شمیران بین پیچ شمیران و چهارراه حقوقی شماره ۹۹ فتوآنده طبقه دوم دست چپ
۱ـ۴ آـ۲۳۴۵

انگلیسی خصوصی ۶۵۵۹۴
۱ـ۳ آـ ۲۳۹۳

دانش‌آموزان عقب افتاده ابتدائی را با تضمین میرسانیم تلفن ۲۴۷۹۱
۱ـ۳ آـ ۱۲۰۹۹

ریاضیات فیزیك شیمی‌زبان توسط دانشجوی فنی۵۱۴۷۶
۱ـ۳ آـ ۱۲۳۳۹

کلاس تکنیسین برق‌وفشار قوی
دوره جدید کلاس تکنیسین برق فشار قوی در کاخ دانش تشکیل میشود .
مجهزترین وسائل برای آموزش این فن در این کلاس آماده گردیده است و استادان فارغ‌التحصیل ازالمان تعلیم در این کلاس را بعهده خواهند داشت . قبلا نامنویسی کنید .

کلاس حسابداری و دفترداری دوبل
دوره جدید کلاس‌حسابداری کاخ دانش زیر نظر استاد محترم آقای حمیدی با سابقه تدریس در دانشگاه تهران تشکیل میشود . در این کلاس هاعلاوه‌برفراگرفتن فن‌حسابداری و دفترداری دوبل طرز کار با ماشینهای حساب مدرن دستی و برقی فاسیت‌معظم‌ترین کارخانه سازنده ماشینهای‌حساب جهان را فراخواهید گرفت .
کاخ دانش
خیابان نادری پاساژ معتمد. خیابان فرانسه . کوچه‌مرجان
آـ ۲۴۸۶۲

برنامه سینماها

✻ **چیتی چیتی بنك‌بنك ـ رنگی ـ ۷۰ میلیمتری ـ دیك‌وان‌دایك**
شهر فرنك (۶۲۷۶۲۸) ۱۱ـ ۳۰ر۳ـ ۳۰ر۶ـ ۴۵ر۹
✻ **رومئوژولیت ـ رنگی ـ اولیویاهوسی ـ لئوناردواینینك**
امپایر (۶۲۳۹۴۲) ۱۵ر۱۱ـ ۳ـ ۱۵ر۵ـ ۳۰ر۷ـ ۴۵ر۹
✻ **پارتی ـ رنگی ـ پیترسلرز ـ کلودین‌لوئره**
دیاموند (۶۲۸۴۰۰) ۱۵ر۱۱ـ ۳۰ر۳ـ ۳۰ر۵ـ ۳۰ر۷ـ ۴۵ر۹
✻ **۳۹۵۵ سال بعداز میلاد مسیح ـ رنگی ـ جیمز فرانسیکاس**
نیاگارا (۶۵۳۰۷) ۱۱ـ ۳ـ ۵ـ ۷ـ ۹
ادئون (۳۳۸۱۱۸) ۳۰ر۱۰ـ ۲ـ ۴ـ ۶ـ ۸ـ ۱۰
رادیوسیتی (۴۳۳۲۰) ۳۰ر۱۱ـ ۳۰ر۳ـ ۳۰ر۵ـ ۳۰ر۷ـ۳۰ر۹
سیلورسیتی (۸۱۲۰۵) ۳۰ر۱۰ـ ۳۰ر۲ـ۳۰ر۴ـ ۳۰ر۶ـ۳۰ر۸
✻ **اولیور ـ رنگی ـ سینماسکوپ ـ مارك‌لستر**
ب.ب (۶۹۶۴۱) ۳۰ر۱۰ـ ۳۰ر۲ـ ۵ـ ۳۰ر۷ـ ۱۰
✻ **راهی بسوی غرب ـ رنگی ـ کرك‌داگلاس ـ رابرت میچام**
سانترال (۴۸۶۸۶) ۱۱ـ ۱ـ ۳ـ ۵ـ ۱۵ر۷ـ ۳۰ر۹
ایفل (۳۱۱۴۷۷) ۱۰ـ ۱۲ـ ۲ـ ۴ـ ۱۵ر۶ـ ۳۰ر۸ـ ۳۰ر۱۰
پولیدور (۶۴۵۸۵) ۳۰ر۱۱ـ ۳۰ر۳ـ ۳۰ر۵ـ ۴۵ر۷ـ ۱۰
رویال (۴۹۷۸۵) ۱۱ـ ۳ـ ۵ـ ۱۵ر۷ـ ۳۰ر۹
متروپل (۳۳۹۴۱۰) ۳۰ر۱۰ـ ۳۰ر۲ـ ۳۰ر۴ـ ۴۵ر۶ـ ۹
درایویون‌ونك (۶۲۲۵۵۷) ۱۵ر۸ـ ۱۵ر۱۰
✻ **الهه‌بلورین ـ سینماسکوپ ـ رنگی ـ آنیتااکبرك**
سهیلا (۳۳۶۴۲۴) ۳۰ ۱۰ر۳ـ۳۰ر۲ـ ۳۰ر۴ـ ۳۰ر۶ـ۳۰ر۸
✻ **مردی که از باران آمد ـ رنگی ـ چارلز برونسون**
ریولی (۷۵۷۷۷۷) ۱۱ـ ۳۰ر۳ـ ۳۰ر۵ـ ۳۰ر۷ـ ۴۵ر۹
✻ **خلوتگاه تاستانی ـ رنگی ـ الیزابت تیلور ـ ریچاردبرتن**
پارامونت (۴۸۳۲۱) ۱۱ـ ۳ـ ۱۵ر۵ـ ۳۰ر۷ـ ۴۵ر۹
✻ **مایرلینك ـ رنگی ـ جولی کریستی**
بولوار (۶۰۲۹۲) ۱۱ـ ۲ـ ۴ـ ۶ـ ۸ـ ۱۰
✻ **مبارزات موش و گربه ـ رنگی ـ محصول والت‌دیسنی**
سینه‌موند (۴۸۳۲۲) ۱۱ـ ۳ـ ۵ـ ۷ـ ۹
✻ **عجایب هفتگانه ـ رنگی ـ استریوفونیك ـ بطریقه سینه‌راما**
آقلانتیك (۶۲۷۱۷۱) ۱۱ـ ۳۰ر۳ـ ۳۰ر۶ـ ۳۰ر۹
✻ **ناپلئون دوم ـ رنگی ـ ژان‌ماره ـ دانیل گوبر**
کابری (۴۸۴۰۱) ۱۱ـ ۳ـ ۵ـ ۷ـ ۹
✻ **لبخند شیاطین ـ رنگی ـ روسی‌استوارت ـ اریکابلانك**
گلدن‌سیتی (۹۱۳۲۶۹) ۱۱ـ ۳۰ر۳ـ ۳۰ر۵ـ ۳۰ر۷ـ۳۰ر۹
✻ **مکتب عشق ـ رنگی ـ ربرت‌حسین ـ ناتالی ولون**
کسری (۷۵۶۹۳۹) ۱۰ـ ۲ـ ۴ـ ۶ـ ۸ـ ۱۰
✻ **قیصر ـ بهروز وتوفی ـ پوری بنائی ـ ناصر ملك‌مطیعی**
مولن‌روژ (۷۲۹۲۹) ۱۵ر۱۱ـ ۳۰ر۳ـ ۳۰ر۵ـ ۳۰ر۷ـ ۳۰ر۹
مهتاب (۴۷۷۷۷) ۱۱ـ ۳ـ ۵ـ ۷ـ ۹
دیانا (۴۷۳۶۵) ۳۰ر۱۱ـ ۳۰ر۳ـ ۳۰ر۵ـ ۴۰ر۷ـ ۳۰ر۹
رکس (۳۳۵۲۹۳) ۳۰ر۱۰ـ ۳۰ر۲ـ ۳۰ر۴ـ ۳۰ر۶ـ ۳۰ر۸
شهوند (۳۵۴۰۴۰) ۳۰ر۱۰ـ ۳۰ر۱۲ـ ۳۰ر۲ـ ۳۰ر۴ـ ۳۰ر۶ـ ۳۰ر۸
نپتون (۷۶۰۱۳۶) ۱۱ـ ۱ـ ۳ـ ۵ـ ۷ـ ۹
لیدو (۹۵۱۲۸۲) ۹ـ ۱۱ـ ۱ـ ۳ـ ۵ـ ۷ـ ۱۵ر۹
رنگین کمان (۷۵۶۷۶۰) ۱۰ـ ۱۲ـ ۲ـ ۴ـ ۶ـ ۸
ژاله (۳۰۴۱۲۰) ۹ـ ۱۱ـ ۱ـ ۳ـ ۵ـ ۷ـ ۹
همای (۳۱۱۶۶۹) ۳۰ر۱۰ـ ۳۰ر۱۲ـ ۳۰ر۲ـ ۳۰ر۴ـ ۳۰ر۶ـ ۳۰ر۸
اسکا (۹۵۰۸۹۸) ۳۰ر۱۰ـ ۳۰ر۱۲ـ ۳۰ر۲ـ۳۰ر۴ـ ۳۰ر۶ـ ۳۰ر۸
چرخ‌وفلك ۱۰ـ ۱۲ـ ۲ـ ۴ـ ۶ـ ۸
شرق (۵۴۰۲۴) ۹ـ ۱۱ـ ۱ـ ۳ـ ۵ـ ۷ـ ۹
پاساژگاد (۷۹۲۷۸۲) ۱۰ـ ۱۲ـ ۲ـ ۴ـ ۶ر۱۵ـ ۳۰ر۸
آرانوس (۲۷۹۷۱) ۱۰ـ ۱۲ـ ۲ـ ۴ـ ۶ـ ۸
✻ **ساقی ـ فریبا ـ عارف ـ هاله ـ میری ـ رضوان**
اونیورسال (۶۶۹۵۳) ۱۱ـ ۳ـ ۵ـ ۷ر۱۵ـ ۳۰ر۹
آسیا (۴۲۹۰۹) ۱۱ـ ۱ـ ۳ـ ۵ـ ۷ر۱۵ـ ۳۰ر۹
اروپا (۳۰۳۱۷۹) ۱۱ـ ۱ـ ۳ـ ۵ـ ۷ـ ۹
میامی (۷۴۳۲۹) ۱۱ـ ۱ـ ۳ـ ۵ـ ۷ـ ۹
آستارا (۸۴۰۲۲) ۳۰ر۱۰ـ ۳۰ر۲ـ ۴۰ر۴ـ ۳۰ر۶ـ ۳۰ر۸
ایران (۳۳۶۳۵۴) ۳۰ر۱۰ـ ۳۰ر۲ـ ۴۰ر۴ـ ۳۰ر۶ـ ۳۰ر۸
مونت کارلو (۷۹۷۴۱) ۳۰ر۱۰ـ ۳۰ر۲ـ ۴۰ر۴ـ ۳۰ر۶ـ۳۰ر۸
تیسفون (۹۵۸۸۸۲) ۳۰ر۱۰ـ ۳۰ر۲ـ ۴۰ر۴ـ ۳۰ر۶ـ ۳۰ر۸
سیلوانا (۳۳۳۷۷۷) ۳۰ر۱۰ـ ۳۰ر۲ـ ۳۰ر۴ـ ۴۵ر۶ـ ۹
مارلیك (۹۶۳۶۱۶) ۳۰ر۹ـ ۳۰ر۱۱ـ ۳۰ر۳ـ ۳۰ر۵ـ ۳۰ر۷ـ ۳۰ر۹
ساینا (۹۵۱۲۸۲) ۳۰ر۹ـ ۳۰ر۱۱ـ ۳۰ر۳ـ ۴۵ر۵ـ ۸
✻ **رستوران بزرك ـ سینماسکوپ ـ رنگی ـ لوئی دوفونس**
دنیا (۳۳۳۸۱۲) ۳۰ر۱۰ـ ۳۰ر۲ـ ۳۰ر۴ـ ۳۰ر۶ ـ ۹
✻ **ماسیست فویترین‌مرد دنیا ـسینماسکوپ ـ رنگی ـمارك‌فورست**
حافظ (۳۳۴۰۷۴) ۳۰ر۱۱ـ ۳۰ر۱ـ ۳۰ر۳ـ ۳۰ر۵ـ ۳۰ر۷ـ ۳۰ر۹
فردوسی (۳۳۵۷۸۴) ۸ـ ۱۰ـ ۱۲ـ ۲ـ ۴ـ ۶ـ ۸
مراد (۷۳۳۸۲) ۴۵ر۱۰ـ ۴۵ر۱۲ـ ۴۵ر۲ـ ۴۵ر۴ـ ۴۵ر۶ـ ۴۵ر۸
ری (۲۲۵۷۸) ۳۰ر۱۰ـ ۳۰ر۱۲ـ۳۰ر۲ـ۳۰ر۴ـ ۳۰ر۶ـ۳۰ر۸
کیهان (۹۵۷۳۶۰) ۱۵ر۱۱ـ ۱۵ر۱ـ ۱۵ر۳ـ۱۵ر۵ـ ۱۵ر۷ـ ۱۵ر۹
الوند (۳۵۶۵۳۸) ۱۰ـ ۱۲ـ ۲ـ ۴ـ ۶ـ ۸
✻ **عروس یك‌شب ـ نوتان ـ دارمندرا ـ هلن**
پرسپولیس (۵۸۱۰۸۳) ۹ـ۱۵ر۱۱ـ ۳۰ر۱ـ۴۵ر۳ـ ۶ـ۱۵ر۸
کارون (۹۵۱۰۶۵) ۱۰ـ ۱۵ر۱۲ـ ۳۰ر۲ـ ۴۵ر۴ـ ۷ـ۱۵ر۹
آسمان آبی (۳۳۲۶۶۸) ۱۵ر

طی سال گذشته درسراسر کشور بیش از

سه‌میلیارد کیلووات برق تولید شده است

دو سوم تولید برق در منطقه تهران مصرف شده است

نیروی برق بوسیله نیروی آب، بخار و گاز ودیزل تولید شده‌است

اقتصادی

آخرین نتایج بررسی برق کشور بوسیله وزارت آب و برق طی یك گزارش آماری منتشر شد.

این آمار نشان میدهد که درسال گذشته تولید برق ۳۲ در صد نسبت بسال ۴۷ و بیش از ۷۷ در صدنسبت بسال ۴۶ افزایش داشته است در هیچ یك از رشته های صنعتی رشد تا این حد افزایش نداشته است. نکته جالب این است که در همین مدت مصرف برق هم ۳۲ در صد افزایش داشته است و این نشان میدهد که تقاضا برای برق درکشور همیشه زیاد است و حتی زیادتر از تولید میباشد و هر قدر برق تولید شود مصرف بهمان میزان افزایش می‌یابد.

میزان تولید برق در سال قبل ۳ میلیارد و ۱۸۱ میلیون و ۳۱۹ هزار کیلووات ساعت بود، که از این مقدارتولید برق‌آبی ۱۳۲۵ میلیون کیلووات‌بخاری۱۳۳۶میلیون کیلووات گازی قریب ۸۵ میلیون کیلووات و دیزلی ۴۲۴ میلیون کیلووات ساعت بود.

این مقدار برق را یك میلیون و ۱۷۸ هزار و ۲۱۴ مشترك وخود نیروگاهها مصرف کرده‌اند.

* نقش برق

باید توجه داشت که مصرف برق با فروش آن فرق دارد، بهمین جهت از مصرف فوق فقط ۲ میلیارد و ۵۸۴ میلیون و ۵۰۵ هزار کیلووات ساعت بفروش رفت که ۵۱ در صد آن متعلق به‌شرکت برق‌منطقه‌ای تهران بوده است.

در یك برداشت آماری دیگر اهمیت و نقش مصرف برق درصنعت نمودار میشود. میزان فروش برق صنعت در سال قبل ۹۱۴ میلیون کیلووات ساعت بود و همین آمار نشان میدهد که مصارف خانگی در سال قبل ۶۴۲ میلیون کیلووات‌ساعت و مصارف تجاری۴۹۳میلیون کیلووات بود، در همین مدت ۲۱۸ میلیون کیلووات ساعت برق صرف روشنائی معابر شده است و ۳۱۸ میلیون کیلووات ساعت هم مصارف دیگر از جمله مصرف خود نیروگاهها‌بوده است. برق تلف شده در یکسال ۴۴۶ میلیون کیلووات ساعت بود.

برق که یکی از واحد های‌اقتصادی زیر بنائی کشور است در سالهای اخیر رشدت اول را در صنعت‌داشته و در سالهای آینده و حتی در برنامه پنجم هم همین رشد را حفظ خواهد کرد.

کارشناس دفتر بودجه در سمینار بررسی مسائل‌بودجه گفت:

بودجه یک برنامه کوتاه مدت جامع برای رشداست

هدف از تنظیم واجرای بودجه اعمال نظارت، بهبود مدیریت و برنامه ریزی است

آقای نصرالله سلیمانی کارشناس دفتر بودجه، در سمینار بررسی مسائل بودجه تحت عنوان بودجه برنامه‌ای و تحولات آن صحبت کرد. وی گفت:

مقدمتا باید به این نکته اشاره شود که در این گفتار سیر تحول بودجه برنامه‌ای در کشور ایالات متحده آمریکا مورد بحث‌قرار گرفته است و چگونگی این تحول در اداره امور بودجه کل کشورایران‌موضوع‌بحث جداگانه‌ای است که در جلسه دیگر به استحضار خواهد رسید. حسن بزرك بررسی سیرتحول‌بودجه‌برنامه‌ای اینست که شخص را به تفکر وتامل وامیدارد. تفکر در اینکه از کجا آغاز شد، چه تغییراتی کرد و چرا، چه باید باشد و چگونه میتواندباشدو نظایر آن. تامل در این پرسش‌ها گسترش یافتن افق فکر میشودو این برای اداره امور بودجه یك کشوراز ضروریات است زیرا این کار جزئی از زندگی یك جامعه است که طبیعت متکامل دارد و باز اینکه محدود کردن افق فکر و از تکاپو انداختن آن هر نظام مصنوع فکر بشر را به تحجر و سرانجام سکون میکشاند.

* سیستم های بودجه

باری منظور ازسیستم‌های‌بودجه‌ای مجموعه اصول، موازین و روشهائی است که در اداره امر بودجه مورد توجه و عمل قرار میگیرند هدف از تنظیم و اجرای بودجه بطور کلی، اعمال نظارت، بهبود مدیریت و برنامه‌ریزی است. بودجه را نیز محققان در ظرف سالهای اخیر اعتبار اهمیتی که برای این سه هدف قائل شده‌اند تعریف کرده‌اند و به منظور احتراز از تفرق آراء باید گفت که تعاریف مختلف در واقع در جهت اولویت دادن به یکی از این هدفها بر دیگری است. بعبارت دیگر در کلیه تعاریف بودجه میتوان سه‌وظیفه نظارت، بهبود مدیریت و برنامه ریزی را ملاحظه کرد که به‌اقتصادی وضع و شرایط یکی رجحان بیشتر یافته و یا بردیگران اولویت گرفته است.

بدیهی است وقتی این‌وظیفه‌اولویت یافت نظامی که در اداره بودجه مورد استفاده واقع میشود در اطراف وحول و حوش این وظیفه دور میزند وروش های مورد عمل در آن به منظورنیل به آن هدف مدون و اجرا میشوند.

* ۱ـ بودجه بعنوان وسیله نظارت

بخش مهمی از قوانین هر کشور به چگونگی دخل و خرج آن کشور اختصاص دارد. نظارت بر دخل و خرج بموجب همین قوانین بر عهده نمایندگان برگزیده مردم واگذار شده که حمایت از منافع مالیات دهندگان و دریافت کنندگان خدمات دولت را موظف هستند.

علت این تاکیدهم شاید این‌باشد که تا اوایل قرن اخیر وظیفه اصلی دولت محدود و بطور کلی عبارت از دفاع از کشور، مراقبت در استقرار نظم و امنیت و حفظ مناسبات بین‌المللی بود. ملت به دولت‌مالیات میداد برای اینکه این وظایف ایفا گردد پس لازم بود که خرج بابت‌این وظایف نظارت گردد تا مالیات زیاد گرفته نشود هزینه نیز در انجام‌این وظایف بدینصورت نظارت می گردد که مثلا بطور دقیق تصویب شود که چقدر برای سربازها لباس و غذا و اسلحه خریداری گردد ویا چقدر به افسر و پاسبان و غیره حقوق داده شود. به بیانی دیگر در این‌مرحله لازم بود که انواع خرج‌ها و میزان هریك مشخص بشود که بتصویب برسد و بعد نظارت گردد که‌ازفقرات خرج، تجاوز نشود و یا فقرات خرج تغییر و تبدیل نپذیرد.

وقتی منظور نظارت از بودجه مراد باشد نظام بودجه‌ای برروی طبقه ـ بندی هزینه‌ها متمرکز میگردد. این طبقه‌بندی همان مواد و موادفرعی هزینه است در این مرحله از کار، بودجه دولت عبارت از سندی است که در آن نام هردستگاه دولت وزیر بودجه عبارتست از کمك به مدیران در ارزیابی میزان کارآئی واحد های اجرائی. برای نیل به این هدف‌ابتدا باید مجموع عملیات را طبقه‌بندی‌کرد و سپس چگونگی انجام عملیات رادر داخل هر طبقه با استفاده از روش‌های اندازه‌گیری کار سنجید. روش حسابداری مورد عمل نیز حسابداری قیمت تمام شده است. عملیات یك دستگاه معمولا به اعتبار وظایف و (تهران‌نو) کار های دستگاه طبقه‌بندی میشوند و این طبقه‌بندی معمولا با سطوح‌مختلف سازمانی سازگار و هماهنك‌میشوند.

۳ـ بودجه برای برنامه ریزی

همانطور که اشاره‌شد استفاده از هزینه‌ها و درآمد های بخش عمومی به منظور نیل به هدف‌های اقتصادی از قبیل بالابردن سطح اشتغال مقابله بانوسانات اقتصادی و ثبات قیمتها و غیر و بعد از بحران بزرك۱۹۲۹شروع شد.

مکتب اقتصادی کینز وطرفدارانش پس از تشویق دولت به دخالت عمیق‌تر در اقتصاد کشور توصیه کرد که در سیاستهای مالی برای‌نیل‌به‌هدفهای اقتصادی استفاده شود و نحوه کارهم بکار گرفتن بودجه کشور باشد. ولی ساختمان خاص اجتماعی‌واقتصادی جامعه امریکا و سلطه طرفداران اقتصاد کلاسیك و اعتقاد به بودجه متعادل عملی شدن ایده های کینز و طرفدارانش را مجال نداد. و بعد هم بسیج عظیم منابع انسانی وتجهیزات در جنك جهانی دوم توجه ارباب تصمیم را به چگونه اداره کار ها معطوف داشت و نظام بودجه عملیات نضج گرفت. حاصل تحولات جدید ثابت انگاشتن سیاست‌های‌مالیاتی و هزینه‌ای بود. فرض براین بود که ساختمان مالیاتی ثابت است ومنظور از تجزیه و تحلیل‌های مالی برآورد میزان وصول درآمدهاست برای‌پادار نمودن هزینه های دولت در حالیکه میتوان ساختمان مالیاتی را به اقتصادی نیاز های اقتصادی وسیاست های مالی عامل متغیری محسوب داشت و عین همین ملاحظه را هم در باره ساختمان هزینه‌ها رعایت‌کرد.

* نظام بودجه

در اواخر دهه ۱۹۵۰ و اوایل دهه ۱۹۶۰ تحولات دیگر صورت گرفت که نتیجه آنها نوعی گرایش به برنامه ریزی بود. تحولات این زمان نشان داد که نظام بودجه باید پاسخگوی این نیاز باشد که مصرف منابع‌در بلند مدت چه آثاز اقتصادی‌واجتماعی ببار خواهد آورد و در نتیجه نقطه‌دید تحلیل های بودجه‌ای از سال بودجه فراتر رفت و مسائل اقتصاد «ماکرو ـ ومیکرو» در تحلیل‌ها نقش قاطع‌یافت روشهای تحلیل هزینه ـ سود، هزینه ـ فایده و تحلیل نظامهـا مورد استفاده واقع شد ونظام‌بودجه‌ای چند منظور که بودجه برنامه‌ای‌نامیده میشود مدون گردید. این نظام‌ابتدا در بودجه وزارت دفاع بکار گرفته‌شد و اینك کوشش میشود که روشهای آن در کلیه عملیات دولت فدرال آمریکا بکار گرفته شود. ریشه‌نظام جدید در اقتصاد ملی استوار شده است.

در این نظام بهر دستگاه دولتی بعنوان یك موسسه بازرگانی و به توده های ملت امریکا بعنوان گروه مشتریان نگریسته میشود و در آن کوشش میشود که برای تمام عملیات دستگاهها حاصل نهائی قابل تعیین بصورت کمی تعیین شود و بعد این محصولات با استفاده از مکانیزم قیمت تجزیه و تحلیل کرده و برای آنها تعیین اولویت نمود. این نظام بودجه‌ای به رشد اقتصادی جامعه سخت پیوند خورده است و بموجب آن بودجه یك برنامه کوتاه مدت جامع برای رشد میباشد بهمین دلیل هم جزء اساسی آنرا برنامه‌ریزی و ملاحظات دورنگر تشکیل داده است.

* ۲ـ بودجه بعنوان وسیله‌ای برای بهبود مدیریت

در دهه های ۱۹۲۰ و ۱۹۳۰ بعضی از صاحب نظران، لزوم افزایش‌نقش بودجه را درك کرده و آنرا عنوان و مطرح نموده‌اند.

علت تفکر نسبت به افزایش نقش بودجه را باید در گسترش یافتن دامنه فعالیت های دولت و دخالت موثرتر آن در اقتصاد کشورجستجو کرد. وقتی اثرات و فوایدفعالیت‌های دولت مطرح شودخواه‌ناخواه‌چگونگی انجام این فعالیت‌ها نیز مطرح‌میشود. از طرف دیگر در نتیجه پیشرفت علم مدیریت، بسیاری از نقایص‌روشهای نظارت بر پرسنل و معاملات مالی مرتفع شده وبه موازات آن ازاهمیت نگهداشتن حساب مواد هزینه بعنوان نظارت کاسته میشود. بعبارت دیگر جهت نظارت که بر روی چگونگی مصرف اعتبار و منابع متمرکز بود تغییر یافت و به نتایج و محصول کار معطوف گردید.

اکنون که کار و نتایج کار دستگاههای دولت‌بعنوان‌فایده‌هزینه‌ها تلقی میشود، وظیفه بودجه را میتوان چگونگی تجهیز منابع و تشکیلات برای انجام امور تعریف کرد. این نقطه دید جدید در بودجه خود بخود برروی مسائل مربوط به مدیریت برنامه‌ها و دستگاههای بزرك معطوف گردید.

در نظام بودجه عملیات وظیفه

خبرهای کشاورزی

۵۶ طرح پرواربندی

در یکماهه گذشته شورای سرپرستی ۵۶ طرح پرواربندی مربوط به استان کردستان را که صاحبان‌آنها موفق باجرای تعهدات خود در سال اول شده بودند مورد بررسی قرار داد.

سخنگوی وزارت کشاورزی گفت اجرای طرحهای مزبور رابرای سال دوم جمعا مبلغ ۸ میلیون و ۳۱۲هزار ریال که برای پروار کردن۷ هزار راس گوسفنداختصاص میابد با تمدید آن موافقت نمود.

ورود جوجه

کمیسیون واردات وزارت کشاورزی اجازه ورود ۶۵ هزار قطعه جوجه یکروزه از کشور ایتالیا را تصویب و صادر کرد.

جوجه‌های مزبور پس از قرنطینه لازم ترخیص خواهد شد.

قابل توجه مرغداران محترم

عالیترین و بهترین جوجه یکروزه گوشتی و تخمی «بلوبرد» شرکت پرنده‌آبی باتکمیل تاسیسات خودطبق آخرین‌پدیده‌صنعت مرغداری نسبت‌به‌تهیه بهترین‌جوجه‌یکروزه اقدام‌نموده‌با مناسب ترین قیمت‌وسهل‌ترین‌شرایط‌دراختیار مرغداران‌محترم قرارمیدهد.

دکتر ملك: تلفن ۷۹۳۳۲۳ـ۷۹۱۹۵۷

تهران ـ صندوق پستی ۶۹۶

بانك مرکزی ایران باطلاع عموم میرساند

میزان عرضه اوراق قرضه در هفته جاری بالغ بر ـ ۶۰۱۶۰۰۰۰ریال اوراق یکساله با بهره ۸½ در صد درسال و ۲۱۵۱۲۵۰۰۰ ریال اوراق دوساله با بهره ۹درصددرسال خواهد بودکه بهره‌متعلقه از مالیات بردرآمد معاف و هر ششماه یکبار پرداخت میگردد.

اوراق قرضه روزهای شنبه، دوشنبه و چهارشنبه‌در بانك مرکزی ایران‌وکلیه شعب بانکهای‌ایرانیان، بازرگانی، بیمه، تجارت خارجی، رفاه‌کارگران، سپه، صادرات، کشاورزی و ملی برای فروش عرضه میگردد.

ضمنا خریداران اوراق قرضه‌درصورت تمایل‌میتوانند اوراق قرضه خریداری شده را نزد بانك مرکزی ایران در مقابل کارمزد تودیع نمایند.

۱ـ۲ آـ۲۴۶۰۴

تحقیق وبررسی ازپورنك — ـ ۵ ـ

سرودزندگی گنبدکاوس ودشت...

امروز پنجمین قسمت از سلسله مطالب «سرود زندگی»را برای‌شما می نویسیم. در نخستین قسمت نوشتم که‌من مامور تهیه گزارش از وضع روستائیانی هستم که‌سال هاست بار سنگین کلمه «رعیت»را روی شانه های خود احساس نمی کنند. حوزه ماموریت من گنبد کاوس و دهات آن بوداما پیش‌از پرداختن به وضع زندگی خرده‌ـ مالکان این منطقه، بجاست که مختصری از اوضاع جغرافیائی و عمومی شهرستان گنبد کاوس و دشت را برایتان بنویسیم.

اینجا محدوده‌ایست دل انگیز که آنرا منطقه‌طلای سفیدمیخوانند و نیز انبار غله ایران. از شمال محدود می شود به رود اترك که مرز طبیعی و مشترك ایران و شوروی است و از جنوب بدیوار عظیم کوههای البرز. در سمت باختر آن شهرستان گرگان و دریای‌مازندران‌است ودرسوی‌خاور شهرستان بجنورد.

گنبد کاوس ودشت‌سبز و خرم آن در ۵۵ درجه و ۱۸ دقیقه عرض شمالی و ۳۷ درجه و ۱۷ دقیقه‌طول شرقی واقع است.

این محدوده حاصلخیز به آن جهت که در ناحیه معتدله شمالی قرار دارد دارای آب و هوای‌معتدل است. باران درفصول پائیز،زمستان وبهار می بارد وتابستان هایش‌گرم و مرطوب است. گنبد کاوس به علت آنکه به دریا نزدیك است و همچنین به جهت آنکه در آغوش دشتی وسیع قرار گرفته، ازرطوبت کامل برخوردار است.

منطقه‌ای که من از آن برای شما می نویسم کانون زندگی نزدیك به شصت هزار خانوار از هموطنان‌عزیزماست که‌بالغ برسیصد هزار نفر می شوند. جمعیت شهر گنبد کاوس از چهل هزار متجاوز است‌و این رقم به علت کشاورزی بودن منطقه هر روز رو به فزونی است.

جمعیت روستانشین شهرستان گنبد کاوس در حدود ۲۵۰ هزار نفر می باشد. زبان محلی آنان ترکمنی است وهمه بکارکشاورزی و گله‌داری مشغول هستند.

شهرستان گنبد کاوس ودشت یکی از مناطق غله وپنبه خیزایران بشمار می رود وبهمین جهت است که آنرا«انبارغله ایران»میخوانند.

به غیر از کشت گندم و جو و پنبه، محصولات دیگری از قبیل صیفی جات و دانه های روغنی و چغندر قند و برنج و ذرت نیز در این منطقه کاشته می شود که میزان صدور آن رقم قابل توجهی است. دیگر مواد صادراتی این منطقه را گوشت و پشم و پوست شامل می شود که تجارت اکثر مردمان گنبد کاوس و تراکمه است.

در سالهای نخستین سلطنت‌رضا شاه کبیر و بدست توانای اواولین کارخانه پنبه در این شهر افتتاح شد و آنگاه نیروی های انسانی برای کشت و توسعه سطح کشت بسیج شدند.

بدنبال این اقدام عظیم چندین کارخانه آردهم‌ازطرف مردم‌تاسیس گردید و چند نفری در این راه سرمایه‌گذاری کردند.

کم کم گنبد کاوس در مسیر ترقی وتعالی گام‌نهاد و شهرزنگی دیگر به خود گرفت. رنك تلاش و کوشش مردمانی که میخواستند جهش کنند. می خواستند مترقی باشند تا جائی که امروزه درحدود ۵۶ مرکز صنایع غذائی، همچنین ۱۲۵ مرکز صنایع تهیه البسه و کفش و ۵۵ مرکز صنایع چوب و بیش از پانزده مرکز صنایع مبل‌سازی، چندمرکزصنایع چاپو صنایع غیر فلزی معدنی و همچنین ده ها مرکز صنایع تهیه اشیاء فلزی و نیز در حدود ۹۰ مرکز وسائط حمل و نقل در شهر گنبد کاوس وجود دارد.

این مجموعه‌برروبهم بزرگترین واحد های صنعتی را در استان مازندران تشکیل می دهند و از آنجائی که توجه و در نتیجه‌توسعه امور زراعتی روز بروز در حال پیشرفت است، این شهرستان به سرعت آبادمیشود که‌البته‌بهیچوجه با گذشته خود قابل مقایسه‌نیست.

* منابع برکت

گنبد ودشت سرزمین پربرکتی است و منابع این همه نعمت چند رودخانه است که هریك قسمتی‌از خاك این محدوده را سیراب می‌ـ کند و به آن توان می دهد تاسبز شود، بارور گردد و مردمانش را بی نیاز سازد.

رودخانه اترك ـ عمق‌این رودخانه در منطقه گنبد کاوس و دشت از دو متر تا بیست متر می باشد. چشمه جوشان آن‌در ارتفاعات‌هزار مسجد خراسان است وجهت‌جریان آن از شرق به غرب. رود اترك‌به دریای مازندران می ریزد.

رودخانه گرگان ـ سرچشمه‌رود گرگان در کوه های آلاداغ خراسان است. رود گرگان از قسمت شرقی دهستان گوکلان، از یك‌گذرگاه کوهستانی می گذرد، آنگاه به دشت گنبد کاوس می پیوندد و پس از عبور از سراسر دشت‌به دریای‌مازندران می ریزد. آبادی‌های طوایف‌آقابای وجعفربای اکثرا در دو سوی این رودخانه قرار دارد.

رودخانه ساری سو: سرچشمه‌این رودخانه کوههای گلیداغ است که با رودخانه پلی چشمه یکی میشود و در قریه چای قوشن به رودخانه گرگان متصل می شود.

* رودخانه اوغن:

این رودخانه از ارتفاعات دوزین و دانیال سرچشمه می گیرد آنگاه بارودهای فارسیان فرنك یکی می‌ـ شود و در حدود بایلر گاو میشی به رودخانه گرگان می پیوندد.

رودخانه خورخور:

سرچشمه این رودخانه از کوه های دوزین می باشد. خورخور در ناحیه قلی‌تپه از کوهستان خارج می شود و در اراضی سارلی به رودخانه گرگان متصل می گردد. درزمان رضاشاه کبیر ازاین‌رودخانه نهری بوسیله قنات بمنظور آب آشامیدنی، شهر گنبد کاوس آورده شد که‌اکنون پس ازتصفیه برای آشامیدن اهالی در لوله ها جریان می یابد.

* رودخانه حاجی‌لر

رودخانه حاجی لر از اتصال دو رود چهل چای و نرمه آب‌تشکیل می شود که‌اولی از ارتفاعات‌جنوبی قلعه قاقد و دومی از مارکوه‌سر چشمه می گیرد ودریك کیلومتری بخش مینودشت یکی می شود. حاجی‌لر ازفاصله‌دو کیلومتری‌شهر گنبد کاوس می گذرد ودر جنوب خرابه های شهر قدیم جرجان به رودخانه گرگان می ریزد.

رودخانه نودرود:

این رودخانه از ارتفاعات خوش ییلاق سرچشمه می گیرد و پس‌از عبور از مناطق کوهستانی در قریه خوجه‌لی به رودخانه گرگان می‌ـ ریزد.

خواننده عزیز: آنچه را که امروز خواندید حاصل مشاهدات شخصی از مناطق و همچنین مطالعه جغرافیای نظامی ایران و سالنامه دبیرستان کاوس گنبد کاوس‌بود.

آگهی استخدام

شرکت سهامی کشاورزی و دامپروری سفیدرود وابسته به وزارت جنك برای تکمیل کادر فنی و اداری خود افراد زیر رااز طریق مصاحبه حضوری استخدام مینماید

۱ـ دکترای دامپزشك، فارغ‌التحصیل از دانشگاه های‌معتبر.
۲ـ تکنیسین دامپزشکی، دیپلمه از دانشکده دامپزشکی.
۳ـ متخصص امور مالی و اداری بادرجه حداقل فوق‌لیسانس از دانشگاه های معتبر که بزبان انگلیسی آشنائی کامل داشته باشد.

داوطلبان میتوانند همه‌روزه درساعات اداری بدفتر مرکزی شرکت واقع در خیابان شاهرضا، خیابان صبای جنوبی، کوچه سمیعی شماره ۶۲ تلفن های ۶۱۱۶۹۰ و ۴۱۹۹۴ مراجعه نمایند.

م‌الف ۴۱۳۷

۱ـ۳ آـ۲۴۷۶۸

آگهی دعوت

از کلیه صاحبان سهام شرکت سهامی آجر های سیلیس آهکی بمنظور تشکیل مجمع فوق‌العاده دعوت میگردد که در تاریخ۲۴مرداد ماه ۱۳۴۹ درمرکز اصلی شرکت‌تهران خیابان پهلوی شماره ۱۴ حضوربهمرسانند.

دستور جلسه: انحلال شرکت بعلت عدم امکان اجرای شرکت‌نامه میباشد.

هیئت مدیره شرکت سهامی آجرهای سیلیس آهکی

۱ـ۲ آـ۱۰۱۸۵

بدینوسیله از انسانیت و شایستگی‌جناب **آقای دکتر محسن موفقی** که در تشخیص‌و معالجهٔ ناراحتی اعصاب اینجانب کمال مجاهدت را مبذول فرموده‌اند و دوباره سلامت اینجانب را بخویشتن بازگرداندندو همچنین از توجه ریاست‌محترم‌ومسئولان بیمارستان‌آریا(مشهد)صمیمانه‌سپاسگزاری می کنیم.

علی ـ توسلی

عجب گرم کرده!

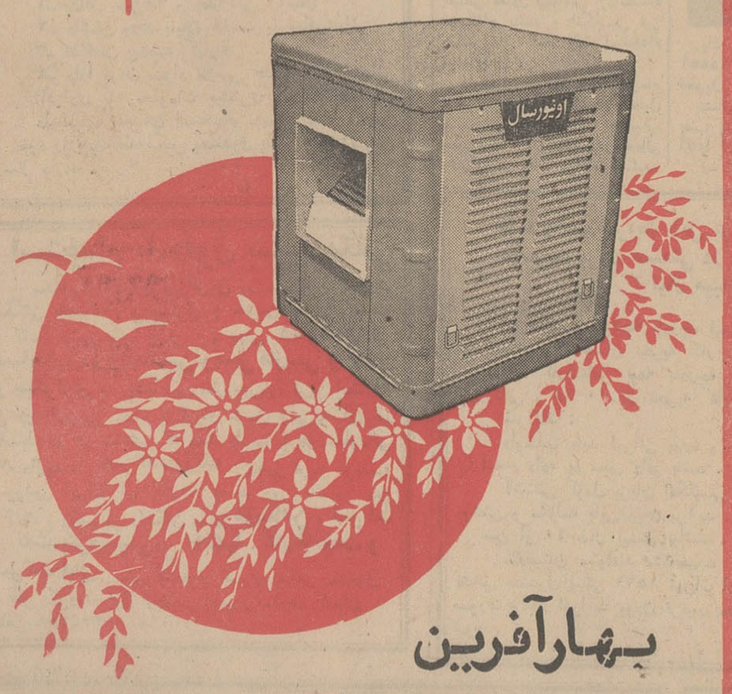

بهار آفرین

کولر اونیورسال

دردومدل ۳۵۰۰و۴۰۰۰ شاهکار صنایع کولرسازی درایران، موتور بی صدا ـ رنگ مقاوم‌وثابت ـ پوشال بی‌بو مجهز به‌موتور نیرومند وستیگهاوس آمریکا باامپیازات برجسته و منحصر نفرد

با کولر اونیورسال هوای مطبوع بیلاق رادراختیاردارید

شرکت سهامی اونیورسال

نارمك خیابان ۴۰ تلفن ۹۱ـ۷۹۴۸۸۹

فروش درکلیه فروشگاههای معتبر وشرکتهای تعاونی

خرمن کوب اشتاد میتسوبیشی باسابقه‌ترین خرمن کوب

درخدمت کشاورزان ایران

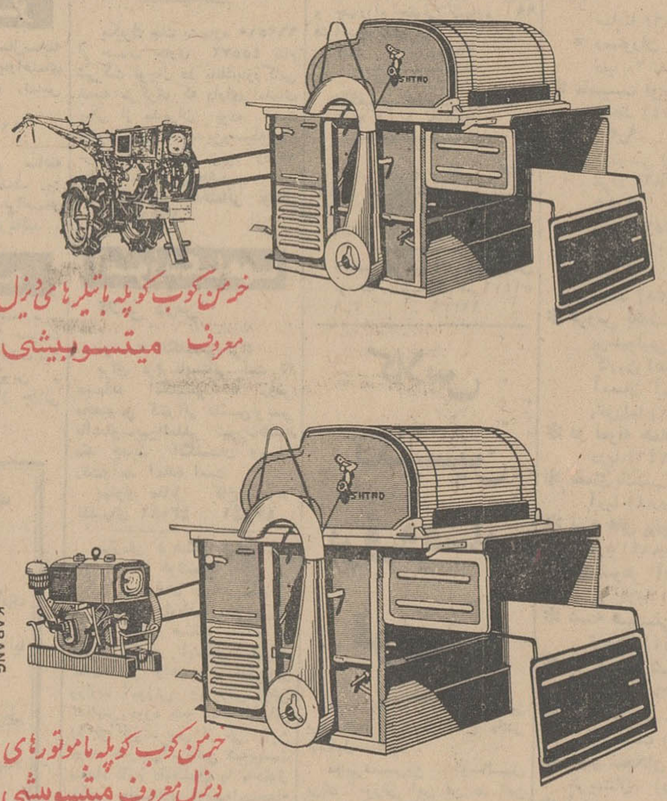

خرمن کوب کوپله باتیلرهای دیزل معروف میتسوبیشی

خرمن کوب کوپله باموتورهای دیزل معروف میتسوبیشی

اشتاد ایران

خرمن کوب اشتاد میتسوبیشی

ازلحاظ قیمت متناسب با بودجه هرکشاورز ایرانی است.

طرز کار با این خرمن کوب بسیار آسان و راحت بوده وهرکس میتواند درمدت نیم ساعت باطرز کار آن کاملا آشنا شود.

خرمن کوب اشتاد راحت‌ترین وسیله برای خرمن کوبیدن گندم ـ جو ـ برنج ـ لوبیا وغیره میباشد که در آن احد ساقه را از دانه جدا کرده و دانه تمیز و پاك از لوله مخصوص داخل کیسه میریزد و ساقه را بصورت کاه مورد نخواه برای مصارف دام داری وغیره تحویل میدهد.

درموقع خرید به علامتهای اشتاد و میتسوبیشی که روی تمام ماشین آلات کشاورزی اشتاد میتسوبیشی میباشد توجه داشته باشید.

لوازم یدکی بحد کافی وقیمت مناسب همیشه اوقات در دسترس خریداران است.

شرکت سهامی اشتاد ایران ـ تهران خیابان وصال شیرازی ساختمان اشتاد تلفن ۴۶۶۹۹۷ ۶۹۹۹۰

آگهی استخدام استادیار

دانشگاه مشهد برای تکمیل کادر آموزشی‌دانشکده الهیات و معارف اسلامی افراد ذیل را از طریق مسابقه انتخاب واستخدام مینماید:

ردیف	عنوان شغل	شروط	تعداد
۱ـ	استادیار فلسفه و حکمت اسلامی	داشتن درجه دکتری در فلسفه ویا معقول	۱نفر
۲ـ	استادیار زبان و ادبیات عرب	داشتن درجه دکتری در ادبیات عرب	۱نفر

داوطلبان میتوانند ازتاریخ نشر اولین‌آگهی‌تامدت دوماه همه روزه به‌استثنای ایام تعطیل با مدارك مشروحه ذیل به‌دفتر دانشکده الهیات ومعارف اسلامی مشهد مراجعه نمایند و ثبت‌نام کنند ویامدارك درخواستی را وسیله پست‌سفارشی ارسال دارند.

۱ـفتوکپی مدارك‌تحصیلی‌و دانشنامه دکتری‌یامعادل آن
۲ـ مدارك تدریس یا تحقیقات علمی دردانشکده های داخلی یا خارجی
۳ـبرك انجام خدمت زیر پرچم یا معافی‌از خدمت نظام وظیفه
۴ـ مدارك و سوابق استخدامی در صورتیکه سابقه استخدام داشته باشند الف ۳۱۲۰
۵ـ شش قطعه عکس ۶×۴

دانشگاه مشهد

۱ـ۲ آـ۱۸۹۸۸

خط کشتیرانی N·C·H·P· هاورز ـ پاریس Paris

کشتی «ویل‌دوریم»

کشتی نامبرده روز ۱۳ جولای (۲۲ تیر ماه ۴۹) برای تخلیه کالا وارد خرمشهر شدو حامل کالا از بنادر انتورپ ـ رتردام ـ هامبورك و دانکرك میباشد.

خواهشمند است برای اخذترخیصه به‌شعبه این شرکت در خرمشهر مراجعه فرمائید.

شرکت گری مکنزی محدود

تهران تلفنهای ۹ر۳۱۴۱۵۶
خرمشهر تلفن ۲۷۵۰

شهبانو از سفر باز گشتند

علیاحضرت شهبانو فرح دیشب از سفر اروپا به تهران مراجعت کردند، هواپیمای حامل علیاحضرت‌شهبانو ساعت‌یازده وپانزده‌دقیقه بزمین‌نشست و شاهنشاه که‌از ساعت ده و ربع در فرودگاه بودند از علیاحضرت شهبانو در داخل هواپیما استقبال کردند.

شاهنشاه در ساعت ده وربع به فرودگاه تشریف‌فرما شدند. آقای هویدا نخست وزیر، آقایان مهندس شریف امامی و مهندس ریاضی، روسای مجلسین، آقای علم وزیر دربار شاهنشاهی، تیمسار یزدان‌پناه رئیس سازمان بازرسی شاهنشاهی، آقای دکتر اقبال رئیس هیئت مدیره و مدیر عامل شرکت ملی نفت ایران آقای قریب رئیس کل تشریفات شاهنشاهی، تیمسار ارتشبد جم و معاونین وزارت دربار و عده‌ای از اقوام علیاحضرت شهبانو از شاهنشاه استقبال کردند.

شاهنشاه که شخصا هلیکوپتر را هدایت میفرمودند پس از تشریف فرمایی به محوطه فرودگاه مستقبلین را مورد لطف قرار دادند و در حالیکه نخست‌وزیر با یك کیف سیاه رنگ در کنار معظم‌له حرکت میکردند به اطاق مخصوص تشریف‌فرما شدند که تالحظه‌ورود علیاحضرت شهبانو به امور مملکت رسیدگی بفرمایند.

خانمهایی که برای استقبال از شهبانو آمده بودند بجز خانم هویدا و خانم خزیمه‌علم و خانم هاشمی‌نژاد اقوام نزدیك معظم‌لها بودند و از بدو ورود تا هنگامیکه هواپیمای حامل علیاحضرت شهبانو در باند فرودگاه به زمین نشست در سالن مخصوص فرودگاه نشسته بودند.

صدای یکی از هواپیماها که بر باند فرودگاه نشسته بود فضا را پر کرد و شاهنشاه درحالیکه همچنان‌با نخست‌وزیر سرگرم مذاکره بودند بمحوطه بازفرودگاه تشریف‌فرماشدند بعرض رسید که هواپیمایی که‌برزمین نشسته است هواپیمای علیاحضرت شهبانو نیست و شاهنشاه تا موقعی که هواپیمای شهبانو به زمین نشست بانخست‌وزیر، روسای مجلسین‌وآقای دکتر اقبال در محوطه فرودگاه مذاکره میفرمودند.

نزدیك یك‌ربع از ساعت یازده گذشته بود که هواپیمای شرکت هواپیمائی ملی ایران بر باندفرودگاه نشست.

خانمهای استقبال کننده در یك صف و آقایان در صف دیگر مقابل پلکان هواپیما ایستادند. شاهنشاه آریامهر از پلکان هواپیما بالارفتند و در داخل هواپیما از علیاحضرت شهبانو استقبال کردند و پس ازچند لحظه شهبانو در لباس بسیار زیبائی بر روی پلکان هواپیما دیده شدند. یك‌رشته مروارید درشت بر گردن علیاحضرت شهبانو بود.

علیاحضرت شهبانو مستقبلین را مورد مرحمت قرار دادند و با یکایك آنان دست دادند و درحالیکه با شاهنشاه صحبت میفرمودند به طرف هلیکوپتر حرکت کردند.

هوای گرم تهران اولین موضوع مورد بحث علیاحضرت شهبانو بود زیرا در فرودگاه مهرآباد هم هوامثل تهران گرم بود.

پس از چند لحظه هلیکوپتردرحالی که شاهنشاه آنرا شخصا هدایت میفرمودند از فرودگاه مهرآباد به کاخ سعدآباد پرواز کرد.

والاحضرت ولیعهد، والاحضرتها فرحناز و علیرضا که از روز دوم تیرماه به سوئیس رفته‌اند تا پایان ماه جاری در آن کشور اقامت خواهند داشت.

*** تعویق برنامه**

آقای نخست‌وزیر پس از عزیمت اعلیحضرتین به خبرنگاران گفت: بعلت بیماری و دوره نقاهت هنوزبطور کامل و از صبح اول وقت به نخست وزیری نمیرود و اضافه کرد: بیشتر از دوسه ساعت نمیتوانم کار کنم.

از آقای نخست‌وزیر پرسیدم پس باین ترتیب برنامه مسافرت هیئت دولت به بندرعباس که قرار بود اول مردادماه انجام شود به تعویق خواهد افتاد.

نخست‌وزیر گفت: تمام برنامه‌های مسافرتها بجز سفرشمال بتعویق‌افتاد و اضافه کرد که برای روز پنجشنبه جهت شرکت در کنفرانس آموزشی به رامسر میرود.

اعتصاب عظیم در هند

کلکته ـ محصلان همه مدارس، کالج ها و دانشکد های کلکته و سایر نقاط ایالت بنگال غربی دیروز به‌اعتصاب یکروزه‌پرداختند.

آنها خواستارتحصیلات مجانی تا کلاس ۸ افزایش کالج ها و دانشکده ها، گنجاندن دانشجویان در هیئت‌های دانشگاهی‌و ممنوعیت پلیس از وارد شدن به موسسات آموزشی هستند.

پلیس گفت:اعتصاب مسالمت‌آمیز بوده و گزارشی از اغتشاش نرسیده است.

۱۴ حزب‌دست‌چپی نیز برای امروزاعلام‌اعتصاب عمومی کرده‌اند و خواستار پایان تسلط حکومت مرکزی برایالت بنگال غربی و انجام انتخابات برای‌روی کارآمدن دولت دمکراتیك هستند.

ارتش برای کمك به پلیس در حفظ نظم بحال‌آماده‌باش درآمده است و مرخصی افسران لغو شده است.

امروز تمام کلکته بدون وسایط نقلیه بود و کارخانه ها تعطیل گشت و مغازه ها نیز بسته ماند. پرواز های داخلی هواپیما ها از بنگال غربی انجام نگرفت.

درراس احزاب دعوت کننده‌به اعتصاب دو حزب کمونیست هند که رقیب یکدیگر هستند قرار دارند.

در حدود ۵۰ هزار نفر پلیس‌در چهارراه های کلکته موضع گرفته‌اند تا از بروز اغتشاش جلوگیری کنند و حکومت نیز تظاهرات و میتینك ها و اجتماع بیش‌از ۵ نفر راممنوع کرده‌است.

یکی ازتقاضاهای احزاب کمونیست این است: دهقانانی‌که بزورزمین های دولتی و خصوصی را تصاحب کرده و در آنها به کشت و زرع پرداخته‌اند نباید از زمین اخراج شوند.

دراین میان‌فعالیت حزب کمونیست طرفدار پکن که هم مخالف دولت است وهم باحزب کمونیست‌دیگر که طرفدار مسکو و شرکت در پارلمان میباشد مبارزه میکند، جالب است.

اعضاء این حزب تقریبا هرروز به ادارات دولتی حمله می کنند و بنام «ناکسالیت» معروفند. دراثر اعتصاب صنایع چای و کنف بنگال غربی که ۷۵ هزار کارگر دارد بیش‌ازهمه‌صدمه خواهددید.

آئین‌نامه اجرائی قانون تشکیل انجمنهای شهرستان و استان تصویب شد

برای رأی‌دهندگان برگ انتخاباتی صادر میشود

*** با صدور دستور وزارت کشورفرمانداران انتخابات را باصدور کارت شروع میکنند**

هیئت وزیران در جلسه روز شنبه ۲۰ تیر آئین‌نامه اجرائی‌مواد ۱۰و ۱۷ قانون تشکیل انجمن های شهرستان و استان را تصویب کرد این آئین نامه برای اجرا به‌وزارت کشور ابلاغ شد.

بموجب این آئین نامه نحوه تنظیم دفاتر ثبت نام‌واحرازصلاحیت رای دهنده و صدور برك انتخاباتی مشخص شده‌است.

به محض وصول دستور وزارت کشور مبنی بر شروع انتخابات انجمن شهرستان فرماندار محل مکلف است طبق مقررات این‌آئین نامه نسبت به تهیه مقدمات صدور برك انتخاباتی برای رای‌دهندگان اقدام نماید.

بموجب ماده ۲ آئین نامه‌فرماندار پس از وصول دستور وزارت کشور حداکثر ظرف سه روز برای ثبت نام رای دهندگان و صدور برك انتخاباتی هیئتی بریاست خود و عضویت رئیس ثبت احوال محل‌یا نماینده او و یکنفر معتمد باسواد محلی (بانتخاب فرماندار) تشکیل خواهد داد.

*** تشریفات ثبت‌نام**

شعب ثبت نام که تعداد آنها در حدرفع احتیاجات تشکیل‌خواهد شد از یکنفر نماینده ثبت احوال که از بین کارمندان دولت‌انتخاب میشود و دو نفر معتمد محلی به انتخاب فرماندار تشکیل میشود.

فرماندار مکلف است محل تشکیل‌و تاریخ شروع بکار شعب وشرایط لازم برای اخذ برك انتخاباتی را حداقل سه روز قبل از شروع بکار شعب برای‌اطلاع اهالی شهر آگهی‌نماید.

ثبت نام و صدور برگهای‌انتخاباتی یك روز قبل از اخذ رای پایان می پذیرد.

شرایط رای دهندگان درقانون تشکیل انجمن‌های شهرستان و استان مشخص شده است و رای دهندگان حداقل باید ۲۰ سال داشته باشند و ساکن محل‌شناخته شوند.

برای رای دهندگان برك‌انتخاباتی صادر میشود. و دارندگان برك انتخاباتی در مرکز هرشهرستان میتوانند فقط در انتخابات انجمن همان شهرستان شرکت کنند.

*** کارمندان دولت**

در ماده ۱۵ تصریح شده است که به پیشنهاد فرماندار مسئولین ادارات دولتی و شهرداریها مکلفند تعداد لازم از کارمندان خود را برای تنظیم دفاتر ثبت نام رای دهندگان مامور نمایند.

در سایر مواد این آئین‌نامه نحوه اخذ رای. قرائت آراء، خاتمه اخذ رای، شمارش آرا مشخص شده است.

نتیجه کنکور سراسری

تا پنجم مرداد اعلام میگردد

*** کنکور اختصاصی معماری انجام شد**

امروز ۲۸۰۰ نفر دیپلمه ریاضی برای ورود به دانشکده‌های معماری دانشگاه تهران و دانشگاه ملی‌ایران امتحان اختصاصی دادند.

این عده در کنکور گروه ریاضی شرکت کرده‌اند و چون از بین ده انتخاب خود رشته‌معماری‌را هم‌انتخاب کرده‌اند لازم‌بود که امتحان‌اختصاصی را نیز بگذرانند.

سئوالات امتحان‌امروز بیشترمربوط به حجم‌شناسی و دروس اختصاصی معماری بود.

نمره این امتحان با نمرات مسابقه قبلی که در گروه ریاضی انجام‌شده است جمع میشود و سرنوشت آنان تعیین میشود.

فردا در حدود ششصدنفر داوطلبان رشته‌های نقاشی و موسیقی هنرهای زیبای‌دانشگاه‌تهران امتحان‌اختصاصی خواهند داشت و بدین‌ترتیب کنکور سراسری و امتحانهای اختصاصی آن خاتمه می‌پذیرد.

*** نتیجه کنکور**

پیش‌بینی میشود که تا پنجم‌مرداد ماه نتیجه کنکور سراسری اعلام شود.

توافق ایران و عربستان

بقیه از صفحه آخر

سفیر عربستان سعودی در دربار شاهنشاهی با هواپیما برای زیارت بمدینه رفت.

*** مذاکرات اقتصادی**

مذاکرات دیروز و دیشب‌بیشتر روی مسائل همکاری های اقتصادی و فنی و توسعه تجارت میان‌ایران و عربستان دورزد زاهدی‌وهمراهان پیش از ظهر امروز ازجده‌به‌تهران پرواز کردند و مقارن ظهر وارد فرودگاه مهرآباد شدند.

*** عربستان هم مایل نیست**

رادیو لندن دیشب در بخش اخبار فارسی خود سرمقاله «فاینشنال ـ تایمز» تحت عنوان «وضع بغرنج در خلیج‌فارس» را منتشر ساخت.

این روزنامه مینویسد: هیوم وزیر امور خارجه بریتانیا دوباره مذاکراتی که جمعه گذشته با شاهنشاه ایران در بروکسل‌بعمل آورد، مطالبی‌افشاء ننموده است. این خود بطوروضوح نشان میدهد که دولت بریتانیا در جریان مذاکراتی است، تا بداند آیا سپاهیان انگلیسی باید در خلیج فارس باقی بمانند یا نه؟

این روزنامه اضافه میکند: عربستان سعودی مانند ایران‌مایل نیست که بریتانیا قوای خود را درخلیج فارس‌برای‌مدت نامعلومی نگاهدارد. ولی ماندن و نماندن قوای انگلیس در خلیج فارس مربوط به شیوخ خلیج فارس نیز می گردد.

*** کارهای ناتمام**

اغلب این‌شیوخ‌مایلند دروضع فعلی تغییری بوجود نیاید.

این روزنامه میافزاید: اگر سپاهیان انگلیسی از خلیج فارس بیرون برده شوند ممکن است خلائی بوجود آید و وضع‌خطرناك گردد و کارهائی‌را که‌می بایست انجام گیرد ناتمام خواهد ماند و چندان پیشرفتی در تشکیل فدراسیون امارات‌خلیج‌فارس‌بعمل نخواهد آمد و بسیاری‌از اختلافات مرزی حل‌و فصل نخواهد شد. بعد نویسنده جوانب مثبت اوضاع و احوال را مورد بررسی قرار می دهد و مینویسد: ممکن است وجود میانجی برای حل اختلافات لازم شود و بعنوان نمونه میگوید اختلافاتی که میان‌ایران وبحرین وجودداشت‌بخوبی برطرف گردید.

وی سپس اضافه میکند: اینکه اگر خلائی در خلیج فارس بوجود آید وضع خطرناك‌خواهد شد یانه مربوط‌به‌طرزرفتار ایران‌وعربستان سعودی بایکدیگر است و شاید آن دوکشوربرای‌نفوذ خوددرمیان شیوخ خلیج فارس باهم رقابت کنند وشایدبرسر اراضی‌امتیازات ساحلی اختلافاتی بینشان بوجود بیاید اما حل اختلافات میان‌ایران و بحرین نشان‌میدهد که‌اختلافات را میتوان بدون دخالت دیگران حل‌و فصل کرد و این امر خود نشانه ایست براینکه طرز رفتار ایران با همسایگان خود منصفانه و برای دیگران سرمشقی خوب و عادلانه است و نویسنده نتیجه می گیرد: پس دلیلی وجود نداردکه بریتانیا قوای خود را در خلیج فارس نگاه بدارد.

همبستگی اسلامی

بیروت ـ یونایتدپرس ـ رادیو جده اعلام کرد که ایران و عربستان سعودی خواستار «همبستگی اسلامی» و احقاق حقوق اعراب در فلسطین هستند.

رادیو جده گفت: ایجاد«همبستگی اسلامی» و عودت دادن حقوق اعراب در فلسطین را وزرای خارجه دوکشور ایران و عربستان سعودی در پایان ضیافت شام که به افتخار اردشیر زاهدی وزیر خارجه ایران در جده برپا شده بود عنوان کردند.

وزرای خارجه دو کشور اظهار امیدواری کردند که خداوند متعال دعای ملك‌فیصل پادشاه عربستان سعودی‌را در همبستگی‌اسلامی اجابت کند و اعراب‌و دیگر ملت‌های‌مسلمان را در حصول مجدد حقوق از دست رفته از چنك صهیونیست ها یاری دهد.

وزرای خارجه دو کشور ایران و عربستان سعودی مناسبات صمیمانه و دوستانه دو کشور را که دو دولت، دو پادشاه، دو مردم، و کشور را بهم پیوند میدهد مورد بررسی قرار دادند.

بتونیر میلارز
دامپر طوابط
تهروپ میدان فردوسی
۳۱۲۴۸۳

زنگ خوشبختی

در کومه برنج کار گیلانی بصدا در میآید!

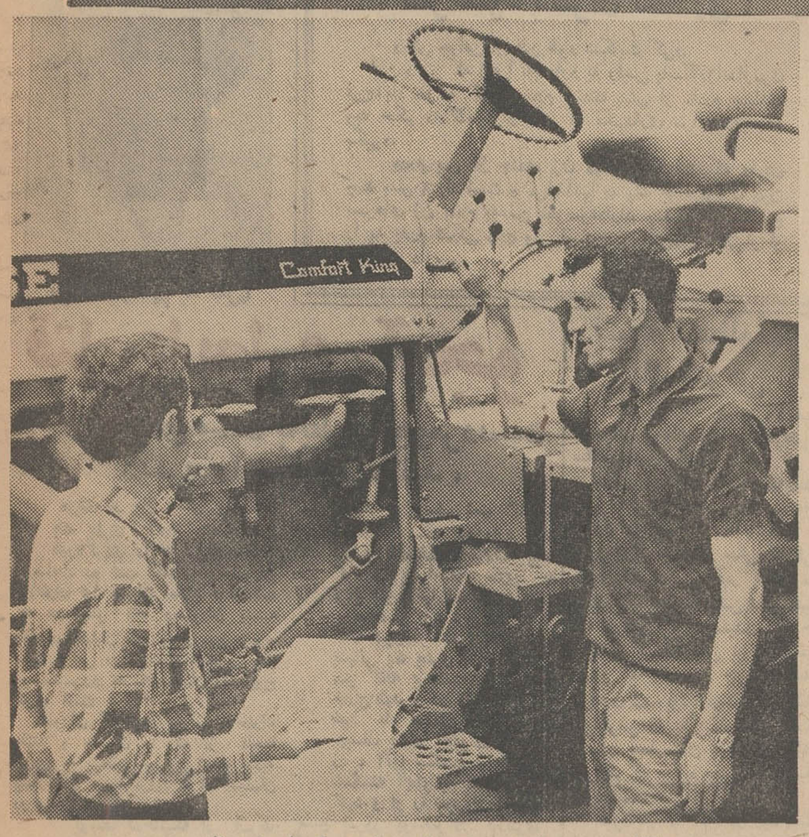

آقای هرمز بذرپرست برنده جایزه یکمیلیون ریالی

ـهمانقدر که تفنك برای‌شکارچی، ضروری است. تراکتور هم برای کشاورز اهمیت دارد.

من تاکنون ازدواج نکرده‌ام و باکار و فعالیت و صرفه جوئی همچنین استفاده از نیروی شانس، در صددخریدیك تراکتوربوده‌ام..

آقای هرمز بذرپرست یکی از کشاورزان ساکن محله آب‌وبرق رشت که برنده جایزه ممتاز یك میلیون ریالی بلیط‌های اعانه‌ملی هفته گذشته شده است. پس از گفتن سخنان بالا، کمی سکوت کردوسپس ادامه داد:

ـمن قبلا کار کشاورزی‌داشتم. اما مدتی است زمین‌را رهاکرده‌و رانندگی میکنم. اکنون با بردن جایزه ممتاز بلیط‌های اعانه‌ملی این امکان برای من فراهم شده است که باخرید تراکتور مجددا به‌کار کشاورزی مشغول شوم و علاوه برآن بادختر مورد علاقه‌ام ازدواج کنم و تشکیل خانواده بدهم.

باین ترتیب این بار زنك‌خوشبختی در کومه یك برنج‌کار گیلانی بصدا درآمد.

متن کامل قیمت اراضی منطقه‌ای

بقیه‌از صفحه ۱۴

جنوب: خیابان‌هائی که ازمیدان بطرف جاده قم میرود تا برسد به محدوده پنجساله شهرداری (امتداد ۲۴ متری).

مشخصات اراضی: برخیابان تهران تا کوچه امامزاده عبدالله دو هزار ریال

برخیابان تهران از کوچه امامزاده عبدالله تا میدان‌دوهزار و پانصد ریال

برمیدان سه هزار ریال

برجاده قم تا کوچه وقفی یکهزار و پانصد ریال

برجاده قم از کوچه وقفی ببعد یك هزار ریال

خیابان‌های ۱۰ متری و بالاتر هفتصد ریال

کوچه‌های ۶ متری وبالاتر پانصد ریال

بقیه کوچه‌های پشت جبهه‌سیصد ریال

قطعه: سوم

حدود ـ شمال: خیابان جدید الاحداث ۲۴ متری و امتداد آن تا جاده قم

شرق:

جنوب: محدوده شهرداری

غرب:

مشخصات اراضی: برجاده قم بشرح قطعه دوم برخیابان ۲۴ متری جدید الاحداث دو هزار ریال

برمیدان سه هزار ریال

برجاده قم تا کوچه وقفی یکهزار و پانصد ریال

طرفین خیابان مظفری سه هزار ریال

طرفین بازار یك هزار و پانصد ریال

طرفین خیابان شیر و خورشید تا سه راه یك هزار ریال

طرفین خیابان شیر و خورشید از سه راه ببعد هفتصد ریال

طرفین کوچه‌های ۶ متری وبالاتر سیصد ریال

طرفین خیابان آرامگاه یك هزار ریال

بقیه کوچه‌ها و پشت جبهه‌دویست ریال

ارزش‌معاملاتی‌حومه‌بخش۱۲ (شهرری)

قطعه یکم:

قطعه یکم: (هاشم‌آبادپلاك۱۲۷)

مشخصات اراضی: برجاده خراسان سیصد و پنجاه ریال

برخیابان‌های ۱۰ متری وبالاتر دویست و پنجاه ریال

برکوچه‌های ۶ متری و بالاتر یکصدو پنجاه ریال

بقیه پشت جبهه یکصد ریال

تپه‌ماهور سی ریال

قطعه دوم: (تقی‌آباد)

مشخصات اراضی: برجاده‌ورامین یکصدو بیست ریال

قطعات مفروز شصت ریال

قطعات مشاع چهل ریال

قطعه سوم: (ظهیر آباد ـحسین آباد ـ بی‌بی‌زبیده)

مشخصات اراضی: برجاده شهر ری هشتصد ریال

اراضی مفروز برکوچه‌های داخلی سیصد ریال

بقیه قطعات و پشت جبهه یکصد ریال

قطعه چهارم: (خانی آباد پلاك ۱۱۴)

مشخصات اراضی: برخیابان ۱۵ متری و بالاتر سیصد و پنجاه ریال

برخیابان‌های ۱۰ متری و بالاتر دویست ریال

برکوچه‌های ۶ متری و بالاتر یکصدو پنجاه ریال

بقیه قطعات و پشت جبهه هفتاد ریال

قطعه پنجم (یاخچی آباد پلاك ۱۱۵)

مشخصات اراضی: برکوچه‌های۸ متری و بالاتر یکصد و هشتاد ریال

سایر کوچه‌ها و معابر هفتادریال

اراضی مشاع و پشت جبهه پنجاه ریال

قطعه ششم: (علی آباد پلاك ۱۱۶)

مشخصات اراضی: برجاده‌آرامگاه یك هزار ریال

کوچه‌های داخلی هفتصد ریال

بقیه قطعات مفروز چهار صد ریال

قطعات مشاع دویست ریال

قطعه هفتم: (چهار دانگه)

مشخصات اراضی: برجاده ساوه سیصد ریال

اراضی مفروز داخلی پنجاه ریال

قطعه: هشتم (اندرمان و محمد آباد همایونی‌و سعید آبادآهنچی)

مشخصات اراضی: قطعه مفروز یکصد ریال

قطعات مشاع پنجاه ریال

قطعه نهم (عظیم آباد)

مشخصات اراضی: بر جاده آرامگاه یك هزار ریال

نوی نهم آبان برخیابانهای ۱۵ متر و بالاتر سیصد ریال

بقیه معابر دویست ریال

سایر قطعات مفروز عظیم آباد یکصد و پنجاه ریال

سایر قطعات مشاع عظیم آباد و پشت جبهه یکصد ریال

قطعه دهم: (بقیه اراضی یافت‌آباد پلاك شماره ۲)

مشخصات اراضی: برجاده قزوین ضمن قطعه ۹ بخش ده تهران ذکر شده است.

برخیابان‌های ۲۰ متر و بالاتر دویست‌و پنجاه ریال

برخیابان های ۱۰ متری و بالاتر یکصدو بیست ریال

بقیه کوچه‌ها و پشت جبهه هفتاد ریال

قطعه یازدهم: (باقیمانده اراضی وسفنار ـ تقی‌آباد پلاك ۳)

مشخصات اراضی: برجاده ساوه ششصد ریال

طرفین خیابان‌های ۱۰ متری و بالاتر چهار صد ریال

بقیه کوچه‌ها و معابر دویست ریال

سایر قطعات مفروز یکصدوپنجاه ریال

قطعات مشاع و پشت جبهه یکصد ریال

قطعه: دوازدهم (تپه سیف پلاك ۷ و اسمعیل آباد پلاك ۴)

مشخصات اراضی: برجاده ساوه سیصد ریال

قطعات مفروز دویست ریال

قطعات مشاع و پشت جبهه هشتاد ریال

قطعه: سیزدهم (قاسم آباد پلاك ۸)

مشخصات اراضی: برخیابان‌های ۱۰ متری و بالاتر دویست ریال

بقیه کوچه‌ها هشتاد ریال

اراضی مشاع و پشت جبهه پنجاه ریال

قطعه: چهاردهم (شمس آباد پلاك ۹)

مشخصات اراضی: قطعات مفروز یکصد ریال

قطعات مشاع پنجاه ریال

قطعه: پانزدهم «اسمعیل آباد پلاك ۱۶»

مشخصات اراضی: برجاده کرج ضمن بخش ۱۰ تهران ذکر شده

قطعات مفروز داخلی شصت ریال

قطعات مشاع سی ریال

قطعه: شانزدهم «باقر آباد ـ جنوب شهر ری»

مشخصات اراضی: برجاده قم هفتاد ریال

قطعات مفروز پنجاه ریال

قطعات مشاع و پشت جبهه بیست ریال

قطعه: هفدهم «محمود آباد ـ پالایشگاه ـ فتح آباد ـ بهشتی‌و سلمبر»

مشخصات اراضی: برجاده قم یکصد و چهل ریال

اراضی مفروز شصت ریال

اراضی مشاع و پشت جبهه سی ریال

قطعه: هیجدهم «دولت آباد و منصور آباد پلاك ۱۲۳»

مشخصات اراضی: برجاده شهر ری نهصد ریال

برجاده کارخانه سیمان هشتصد ریال

کوچه‌های داخلی سیصد ریال

قطعات مفروز دیگر دویست ریال

اراضی مشاع وپشت جبهه یکصدو پنجاه ریال

قطعه: نوزدهم «قلعه مرغی پلاك ۱۴»

مشخصات اراضی: طرفین‌خیابان های ۲۰ متری و بالاتر چهارصد ریال

طرفین خیابان‌های ۱۰ متری و بالاتر دویست و پنجاه ریال

بقیه کوچه‌ها و پشت جبهه یکصد و هشتاد ریال

یك قسمت از جنوب شرقی قطعه ۹ ضمیمه بخش ده شهر تهران که داخل در محدوده پنجساله شهرداری است و امتداد همان قسمت که در زیر خط‌آهن تهران وتبریزواقع وداخل‌محدوده پنجساله شهرداری در حومه شهر ری می‌باشد ارزش معاملاتی آن قطعه شماره ۷ (ضمیمه بخش شهر تهران) محاسبه شود.

بستنی تلفنی

برای تامین بهداشت خود و خانواده محترمتان فقط از بستنی محصول کارخانه شیرپاستوریزه تهران مصرف فرمائید.

بستنی کارخانه شیرپاستوریزه تهران در بسته‌های مقوائی یك لیتری فقط **۲۵ ریال** و در کیسه‌های پلاستیکی یك کیلوئی **۳۰ ریال** در اختیارمصرف کنندگان محترم قرار میگیرد.

این محصولات باجدیدترین ماشین‌آلات و بارعایت کلیه اصول بهداشتی تهیه‌میگردد. چنانچه‌لبنیات‌فروش محل از این بستنی‌ها نداشته‌باشد لطفا مقداروموردا‌حتیاج خودرا غیراز ایام تعطیل صبح‌ها باتلفن‌های ۳۳۴۲۱۰ ـ ۳۱۰۶۰۶ ـ ۹۵۴۰۰۳ و عصرها با تلفن های ۳۳۲۰۶۴ـ ۳۳۴۲۱۰سفارش‌فرمائید تاروز بعد بستنی در منزل شما تحویل شود.

کارخانه شیر پاستوریزه تهران

کودکستان و دبستان (دخترانه و پسرانه) ـدبیرستان دخترانه دارای رشته کامل طبیعی و چهارم و پنجم ریاضی‌و پانسیون شبانه روزی

جام جم

زیرنظر بانو دکترملکه طالقانی

باامتیازات زیر جهت سال تحصیلی ۴۹ـ۵۰ همه روزه از ساعت ۸الی ۱۱٫۵ ثبت نام مینماید.

۱ـ در دبستان صبحها ۴ساعت فارسی‌و عصرهاانگلیسی تدریس میشود.

۲ـ در دبیرستان ساعات اضافی جهت دروس‌اختصاصی در نظر گرفته شده است.

۳ـ مدت ۶ سال (از ابتدای تاسیس تاکنون) ششم دبستان صددرصد قبولی داشته است.

۴ـ ششم طبیعی در امتحانات نهائی در اولین سال صددرصد قبولی داشته و از آن ببعدهمه ساله جزءبهترین مدارس پایتخت بود وسه سال از نظر درصد قبولی دربین مدارس دخترانه و پسرانه ثاحیه ۹ اول شده و امسال علاوه‌براینکه از نظر درصد قبولی اول بوده شاگرد اول نیز از این دبیرستان بوده است.

۶ـ در سال گذشته ۸۵ درصد از دانش آموزان ششم دبیرستان در دانشگاههای ایران بخصوص دانشگاه تهران قبول شده‌اند.

داشتن اینهمه موفقیت مدیون زحمات و همکاریهای صمیمانه دبیران و مربیان باتجربه وارزنده این موسسه بوده است که بدینوسیله از زحمات آنان قدردانی میشود

نشانی ـ روبروی گرمابه تهرانپارس تلفن ۷۸۳۶۳

آـ۱۲۲۹۱

طراحی

کنکور دانشکده تزئینی از روی مجسمه های‌مربوطه ثبت‌نام‌وکلاس هااز ۸ صبح‌تا ۸بعداز ظهر آتلیه پل ـ خیابان شاه چهار راه اردیبهشت شماره ۳۹۶

۱ـ۲ آـ۱۲۲۶۷

آگهی دعوت

بمجمع عمومی فوق‌العاده شرکت سهامی منحله کارخانه پارچه‌بافی آذربایجان

جلسه مجمع عمومی فوق‌العاده شرکت سهامی منحله کارخانه پارچه بافی آذربایجان درتاریخ شنبه ۱۰ر۵ر۱۳۴۹ ساعت پنج‌بعد از ظهر درمحل هیئت تصفیه دفتر حقوقی دکتر محی‌الدین نبوی شماره ۲ر۷۵ خیابان ایرانشهر تشکیل میگردد از کلیه صاحبان سهام شرکت دعوت میشود در جلسه مزبور حضور یابند.

دستور جلسه

۱ـ بررسی‌واتخاذ تصمیم در باره اقدامات و عملیات مدیران تصفیه و تقسیم قسمتی از دارائی شرکت طبق ماده ۲۱۱ قانون تجارت بین صاحبان سهام.

۲ـ تعیین حق‌الزحمه مدیران تصفیه و کسانیکه در امر تصفیه باآنها همکاری کرده‌اند.

مدیران تصفیه
موسی خطاطان ـدکتر محی‌الدین نبوی

آـ۲۴۹۰۶

آگهی مناقصه

شرکت دخانیات ایران یکصد تن کاغذ ابی‌بوبینی برای بسته‌بندی نیمکوب مورد نیاز خود را سی‌انداف خرمشهر یابندرشاهپور یابندرپهلوی یا تحویل‌مرزجلفای ایران از طریق مناقصه خریداری می‌نماید. داوطلبان شرکت در مناقصه میتوانند پیشنهاد های صریح و قطعی خودرا با اطلاع و رعایت کامل مشخصات وشرایط و مفاد طرح پیمان‌ازاداره خارجی این شرکت واقع در خیابان ایرانشهر شمالی دریافت و مبلغ شصت هزارریال وجه نقدیاضمانت نامه بانکی بعنوان سپرده‌شرکت در مناقصه ضمیمه پیشنهاد خود نموده وتا ساعت ۹ صبح روز ۲۵ر۶ر۱۳۴۹ مطابق با شانزدهم سپتامبر ۱۹۷۰ باداره‌دفترشرکت دخانیات ایران تسلیم نمایند.

جلسه مناقصه در ساعت ده‌صبح همان روز در اداره‌معاملات‌خارجی تشکیل میشود. حضور پیشنهاد دهندگان یا نمایندگان آنان در جلسه مناقصه آزاد و شرکت در مناقصه بمنزله قبولی کلیه‌شرایط مناقصه می‌باشد. سپرده نفردوم تا قطعیت معامله با نفر اول آزاد نخواهد شد. ۴الف ۴۰۳۴

شرکت دخانیات ایران

۱ـ۲ آـ۲۴۱۷۴

قابل توجه

کارت بازرگانی شماره ۲۷۵۶۷ بنام شرکت سهامی‌تی‌بی‌تی مفقود گردیده از جوینده خواهشمند است به آدرس فوق تحویل و مژدگانی خودرادریافت ویابه تلفن ۶۱۱۷۳۰ اطلاع‌فرمایند.

آـ۲۵۰۹۶ شرکت سهامی تی‌بی‌تی

آگهی شهرداری تهران

شهرداری پایتخت بمنظور رفاه اهالی محترم و حفظ زیبائی شهر مراکزی بشرح زیر.

۱ـ کیلومتر ۲۵ جاده‌آبعلی
۲ـ کیلومتر ۲۵ جاده قم
۳ـ کیلومتر ۴۸ جاده ساوه

جهت تخلیه نخاله وخاکهای مازاد ساختمانی تعیین و هریك راباتابلوی مخصوص مشخص نموده‌است. ازاهالی محترم‌پایتخت تقاضا می‌شود بلحاظ همکاری‌باماموریـن شهرداری و حفظ زیبائی شهر فقط درمراکز تعیین شده فوق اقدام به تخلیه نخاله‌وخاکهای مازاد ساختمانی نمایند.

ضمنا ماموریـن انتظامی متخلفین را جلب و تحت پیگرد قانونی قرارخواهند داد.

شهردار پایتخت

آـ۲۵۰۹۸

آگهی احضار

بغیر ارتشیان ۱ـ عثمان ۲ـ ابوبکر ۳ـ سعید ۴ـ سالار ۵ـ رضا ۶ـ مجید ۷ـ کریم ۸ـ علی ساکنین کانی‌شعبان که مشخصات بیشتری در پرونده ندارند و فعلا مجهول‌المکان هستند ابلاغ می‌گردد که‌باتهام‌راهزنی دربازپرسی شعبه ۱ دادسرای دادگاه نظامی شماره ۸ واقع در سنندج تحت پیگرد می‌باشند لازم است ظرف مدت دوماه‌از تاریخ انتشارآخرین آگهی خودرابابن بازپرسی‌معرفی نمایند در صورت عدم حضور و انقضای مدت مقرره‌غیابا به‌پرونده امر رسیدگی و قرار مقتضی صادر خواهد شد این آگهی سه نوبت متوالی در روزنامه رسمی کشورو یکی ازجراید کثیرالانتشار محلی درج میگردد. ۴الف ۴۱۵۸

بازپرس شعبه ۱ دادسرای‌شماره۸ سنندج

آـ۲۴۹۸۴ ۱ـ۳

شرکت صنعتی و تجارتی سپنتا

ترازنامه سال ۱۳۴۸

دارائی	مبلغ بریال	بدهی و سرمایه	مبلغ بریال
		بدهی	
صندوق و بانك‌ها	۲۷۲۱۵۷۲		
بدهکاران	۱۲۱۷۳۴۸۸۴	بستانکاران	۲۳۵۹۱۲۰۲۱
اسناد دریافتی	۱۳۲۵۸۴۱۳۷	اسناد پرداختی	۴۹۶۱۴۰۳۳۸
سفارشات (کالای بین راه)	۱۰۷۰۰۲۵۳۶	بدهی به بانك‌ها	۵۴۸۱۳۵۰۰
موجودی کالا (ساخته ـ در جریان ساخت و خام)	۴۷۹۲۲۷۸۲۱	بدهی مدت‌دار	۱۹۴۱۴۱۹۵
ضمانت نامه‌ها و سپرده‌ها	۳۱۸۲۶۱۹۸		
		اندوخته	
دارائی ثابت			
زمین و ساختمان	۱۲۴۹۴۸۳۸۰	اندوخته قانونی	۶۹۴۷۸۳۳
ماشین‌آلات	۲۴۸۳۱۸۴۴۱	اندوخته سود سنوات قبل	۸۵۵۱۱۳۶۹
اتومبیل و سایر وسائط نقلیه	۱۰۵۵۰۰۰۹۲	اندوخته استهلاکات	۱۲۵۶۹۱۸۶۲
اثاثیه و ابزارآلات	۳۸۹۲۵۲۷۱	سرمایه	۲۵۰۰۰۰۰۰۰
هزینه تاسیساتی	۹۸۳۳۵۵۷		
سایر دارائی‌ها			
سرمایه‌گذاری‌در سایرموسسات	۴۰۲۱۶۰۸۰	جمع بدهی ها و سرمایه	۱۲۷۴۴۳۱۱۲۳
حق‌الامتیازها	۲۰۹۵۵۷۵	سود ویژه	۷۵۶۰۳۴۲۱
جمع دارائی	۱۳۵۰۰۳۴۵۴۴		۱۳۵۰۰۳۴۵۴۴
حساب‌های انتظامی	۲	حساب‌های انتظامی	۲

شرکت صنعتی وتجارتی سپنتا (بامسئولیت محدود)
حساب سود وزیان
ازفروردین ماه لغایت اسفندماه ۱۳۴۸

شرح	مبلغ بریال	شرح	مبلغ بریال
هزینه	۱۰۲۹۵۱۲۵۶	درآمد ناویژه	۱۷۳۷۳۸۴۳۹
سود ویژه	۷۵۶۰۳۴۲۱	سایر درآمدها	۴۸۱۶۲۳۸
جمع	۱۷۸۵۵۴۶۷۷	جمع	۱۷۸۵۵۴۶۷۷

عبدالعزیز آقاجریان مدت ۳ ماه است ازمنزل خارج و تاکنون مراجعت ننموده است کسانیکه‌از نامبرده اطلاع دارند در اهواز حسابداری دانشگاه شماره ۵۰۸۰ به‌آقای هوشنك بزرك‌امید اطلاع دهد. آـ۱۲۳۱۱

گروه‌فرهنگی مهر کیش

**کلاسه

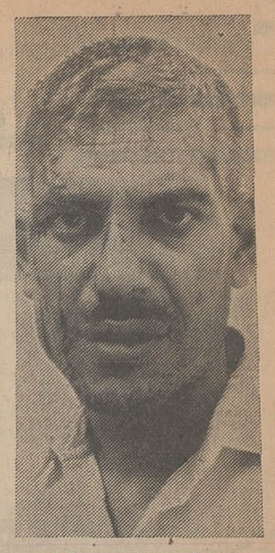

یوسف (متهم به قتل)

قتل با بطری آبجو

مردی مست با بطری آبجو مردمست دیگری را به قتل رسانید.

مردی در حال مستی بوسیله یك بطری آبجو دستفروش دوره‌گردی را به قتل رساند.

ساعت ده شب گذشته به‌ماموران کلانتری ۱۵ تهران اطلاع داده شد که در جلو کافه رستوران بنفشه واقع در خیابان سی متری بین دومرد مست نزاعی درگرفت و شخصی بنام یوسف مردی به نام سلمان رامجروح کرده است.

ماموران کلانتری به محل حادثه رفتند و سلمان را که از ناحیه گردن به سختی مجروح شده بودبه بیمارستان سینا بردند، اما سلمان در بیمارستان درگذشت.

یوسف درحالیکه از فرط مستی روی پای خود بند نبودبه کلانتری جلب شد و ماموران کلانتری در تحقیقاتی که‌درباره علت نزاع یوسف و سلمان بعمل آوردند متوجه شدند سلمان که ۳۵ سال داشت در خیابان سی متری دستفروشی می‌کرد. اهالی محل به ماموران گفتند: یوسف شب گذشته درحالیکه مست بود وارد کافه شد و با سلمان اختلاف پیدا کرد و این اختلاف منجر به نزاع بین آنها شد.

صاحب کافه این دو را از کافه بیرون‌فرستاد، اما یوسف پنهانی یك بطری آبجو از روی میز کافه برداشت و از آنجا خارج شد و در خیابان به‌نزاع خود با سلمان ادامه داد یوسف بطری آبجو را به دیوار زد، آنرا شکست و با شیشه شکسته آبجو به سلمان حمله کرد و او را مجروح ساخت.

صبح امروز یوسف در کلانتری گفت: من اصلا سلمان رانمیشناسم و شب گذشته مست بودم و اصولا در جریان نزاع نبودم!

یوسف همراه پرونده به دادسرای تهران فرستاده شدو بازپرس دادسرای تهران او را به اتهام قتل سلمان بازداشت کرد.

نظر سوء پسران نامادری!

دختر جوانی از پدر خود شکایت کرد.

این دختر که زهرا نام دارد به رئیس پاسگاه‌ژاندارمری فرح‌آباد خزانه گفت: پدرم چندی پیش از مادرم جداشد وبه حکم دادگاه قرار شد که نگهداری مرا پدرم‌بعهده بگیرد.

پدرم پس از چندی زن دیگری گرفت که دارای چند پسر بزرگ است و مرابا‌آنها به یك خانه برد. چون پسرهای زن پدرم به من نظرسوءدارند چندبار این‌موضوع را به پدرم تذکر دادم ولی او توجهی نکرد و حالا از او شکایت دارم.

نتیجه نامطلوب یك شوخی

شوخی یك جوان ۱۶ ساله اصفهانی باعث شد که‌خواهرش سقط جنین کند.

حسن اعتمادی ۱۶ ساله‌بخاطر این که با خواهر ۳۷ ساله‌اش منیژه شوخی کرده باشد، به منزل وی رفت و در حالی که‌گریه و زاری میکرد خبر فوت مادر مریض را به خواهرش داد. منیژه که باردار بود با شنیدن این خبر فریادی کشیدو نقش بر زمین شد، حسن که از این جریان بشدت ناراحت شده‌بودبا کمك همسایگان، خواهرش را به بیمارستان انتقال داد. در بیمارستان پزشکان اعلام کردند که منیژه جنین خودراسقط کرده‌است.

خبرنگار ما که در بیمارستان حضور داشت علت شوخی نابجای «حسن» را از وی سئوال کرد وی اظهار داشت: من هر وقت بخانه خواهرم میرفتم او با شوخی های بیمزه‌اش مرا ناراحت می‌کرد و من در صدد بودم که روزی‌حسابی سربسرش بگذارم غافل ازاین که چنین اتفاق ناگواری میافتد.

گزارش مطبوعات آلمان درباره زدوخورد کانگسترهای آلمانی

«شپیر» سردسته‌گانگسترهای آلمانی

بافرمان کنسرت را شروع کنید کانگسترهای آلمانی شروع به تیراندازی کردند

* گانگسترهای آلمانی تصور می کردند که ایرانیهامانع فعالیت غیر قانونی آنها هستند

چند هفته قبل در یکی ازخیابان های برلن غربی میان عده‌ای‌آلمانی از یکطرف، و جمعی ایرانی از طرف دیگر زدوخورد روی داد که ضمن آن یك ایرانی کشته وچند تن دیگر مجروح شدند.

گزارش مربوط به این حادثه همان روزبوسیله خبرگزاری ها انتشار یافت و مطبوعات آلمان‌غربی بعدا گزارشهای مفصل‌تری در زمینه این حادثه انتشار دادند.

سوءظن

طبق گزارش مطبوعات آلمان غربی که به‌تهران رسیده است حادثه از این قرار بوده‌است:

عده‌ای از ایرانیان مقیم برلن غربی اخیرا در منطقه نفوذ یکی از باند های گانگستری این شهریك«بار» اجاره کردند. گانگسترهای‌آلمانی که در این منطقه ضمن قاچاق اسلحه و مواد مخدرو‌داشتن‌مراکز فساد، از کافه رستورانها و کاباره ها باج میگرفتند به‌تصور اینکه ایرانی‌ها می‌خواهند مانع کارآنها شوند کینه ایرانیان را به دل گرفتند و باطرح نقشه‌ای، ظاهرا بمنظور حل اختلافات موجود، با ایرانی ها قرار مذاکره گذاردند. قراربراین که‌مذاکره درکاباره «بخارست» که درخیابان خلوت «بلیت تروی اشتراسه» واقع شده است صورت گیرد.

این کاباره را اخیرا یك‌سرهنك بازنشسته اسرائیلی دایر کرده است و برنامه‌های هنری آن‌معمولا از ساعت ۱۰ شب آغاز میشود.

کنسرت را شروع کنید!

اعضای باند گانگستر های‌آلمانی که در حدود ۲۰ نفربودند چند ساعت مانده به آغاز برنامه‌های هنری کاباره بخارست به این کاباره وارد شدند این عده هر کدام یك جعبه، که معمولابرای حمل ساز وویلن بکار می‌رودباخود داشتند و پس از ورود به‌کاباره‌در ردیف مقابل در ورودی در کنارهم نشستند.

کارکنان کاباره از دیدن‌آنها تعجب کردند، ولی این تعجب زیاد طول نکشید که در جعبه‌هاباز شد واز داخل آنها سلاح کمری تفنك و مسلسل خارج شد.

گانگسترهای آلمانی به کارکنان کاباره اخطار کردند که دست از پا خطانکنندوهمانجا که‌ایستاده‌اند باقی بمانند. در همین موقع در کاباره باز شد و سه ایرانی وارد شدند هنوز این سه نفر قدمی‌به جلو برنداشته بودند که یکی از آلمانیها گفت: کنسرت راشروع کنند و بلافاصله پس از صدور این دستور، تفنگها به‌صدا در آمدند گانگسترهای‌آلمانی شلیك کنان خود رابه خیابان رسانیدندو به‌سوی سرنشینان دو اتومبیل فولکس واگن که مقابل کاباره متوقف بودندنیز تیراندازی‌کردند.

در این دو اتومبیل هفت‌ایرانی دیگر سوار بودند آنها آمده‌بودند تا از نتیجه مذاکرات سه‌نماینده خود با گانگسترهای آلمانی آگاه شوند.

در این تیراندازی که ۲ دقیقه طول کشید یك ایرانی بنام احمد ثمری کشته شد و سه نفردیگر مجروح شدند.

برای دیدن دائی

احمد ثمری که ٤هفته قبل‌به آلمان غربی رفته بود یك هفته پیش از حادثه، به‌برلن غربی‌وارد شده بود تا از دائی خود محمد صالح‌آبادی دیدن کند وی که از ماجرا وسوءنیت کانگسترهای آلمانی اطلاعی نداشت آن روز همراه محمد به محل حادثه رفته بود.

دراین حادثه محمد صالح‌آبادی ودو ایرانی دیگربنام مهدی‌شریف محمد و رحیمیان مجروح شدند.

بوکسور سابق

پلیس آلمان غربی ضمن دستگیر کردن دوتن از افراد باند آلمانی متوجه شد که افراد این باندکه قبلا در شهرهای‌دیگر آلمان‌غربی فعالیت داشتند اخیرا مرکزفعالیت های غیر قانونی خود رابه برلن منتقل کرده بودند و در این شهر ازهرکس که‌به او ظنین می‌شدند ووی را مانع‌اعمال خود می‌دانستند زهر چشم می‌گرفتند و ایرانیها نیزاز این جمله بودند.

برای پلیس آلمان غربی اینك مسلم شده است که رهبری این باند را مردی بنام «شپیر» که‌سابقا بوکسور بود برعهده داشته است. تلاش برای دستگیر کردن افراد این باند ادامه دارد.

مهدی شریف محمدی مجروح دیگر

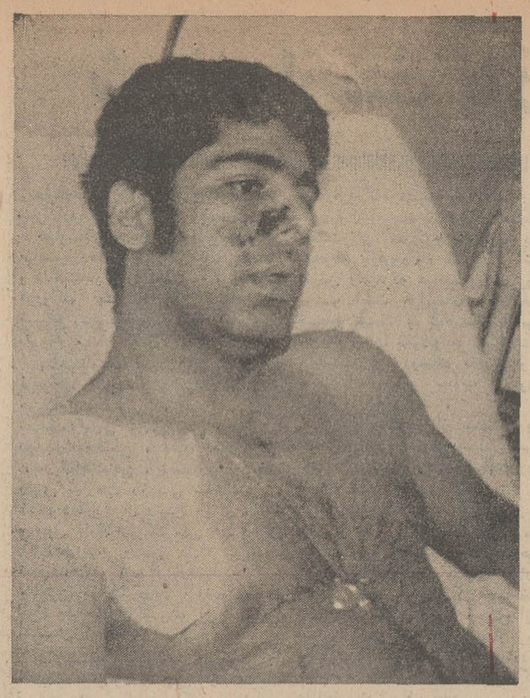

محمد رحیمیان یکی‌ازایرانیان مجروح

عاشق ناکام پای معشوقه را بگلوله بست

یك جوان عاشق پس از اینکه نتیجه‌ای از خواستگاری دختر کدخدا نگرفت با تفنك شکاری یك تیر بپای دختر شلیك کرد و متواری شد!

روز گذشته جوانی بنام «مولود» از اهالی‌دهکده «صدرود» کرمانشاه که از مدتها قبل عاشق دختر کدخدای قریه بنام «گلندام»شده بود پس از رفت‌وآمد زیاد و فرستادن واسطه چون موفق به جلب نظردختر کدخدا واولیای وی نشد هنگامیکه از آخرین خواستگاری خودناامید برگشت. تفنك شکاری‌اش را برداشت و بقصد شکار از خانه خارج شد وی دربین راه با «گلندام»برخورد کردودریك فرصت کوتاه گلوله‌ای بطرف او شلیك کرد و متواری شد اهالی دهکده «گلندام» راکه از ناحیه پا بشدت مجروح شده‌بود به‌بیمارستان انتقال دادند.

بقرار اطلاع حال «گلندام» که دربیمارستان بستری میباشد خوب است و مامورین‌در صددستگیری عاشق فراری میباشند.

زنی برای خرید «پوستیژ» انگشتری ازدواج خود را فروخت

زنی برای شرکت در یك شب نشینی، چون احتیاج‌به پوستیژ داشت انگشتری ازدواج خودرافروخت وهمین امر باعث اختلاف بین او و شوهرش شد.

این زن و شوهر ابتدا به شورای‌داوری شکایت‌کردند وبه توصیه داوران شورا رهسپار دادگاه حمایت خانواده شدند.

این زن و شوهرجوان که زیبا و محمود نام دارند وهر دو کارمند یك شرکت خصوصی هستند شکایت‌خود را روز گذشته در شورای داوری مطرح کرده هرکدام دیگری رامتهم به بی‌توجهی می‌کرد.

زیبا که‌از دست شوهرش کتك خورده بود و اصرار زیادی برای‌مجازات اوداشت در شورای‌داوری چنین گفت: زنی ۲٤ ساله هستم، چهار ماه پیش با محمود ازدواج کردم و چون اوائل ازدواج من و محمود است هر شب در میهمانی‌ها و شب نشینی های دوره‌ای دوستان شرکت می‌کنیم.

در ماه‌اول ازدواج، محمود به‌من قول داد که یك‌پوستیژ برایم خریداری خواهدکرد تامن هنگام رفتن به میهمانی مجبور نشوم به آرایشگاه بروم. ولی به قول خود وفا نکرد و دیروز که به یك میهمانی دعوت داشتیم از او خواستم تا به قول خود وفا کند ویك پوستیژ برایم‌بخرد ولی محمودعصبانی‌شد وگفت که از موی مصنوعی خوشش نمی‌آید.

باشنیدن این‌حرف محمود تصمیم گرفتم که خودم‌دست به‌کار خرید پوستیژ شوم و به‌همین جهت به‌یك مغازه جواهرفروشی‌رفتم وانگشتری ازدواج خود را فروختم و با پول آن یك پوستیژخریدم. بعد از خرید پوستیژ مشغول آرایش خودم شدم تا به‌اتفاق محمود به میهمانی بروم ولی شوهرم که متوجه ماجراشد پوستیژ را از روی سرم برداشت وبه‌کوچه انداخت‌و کتك مفصلی به من زد.

محمود در شورای داوری گفته‌های زیبا را تایید کرد وگفت: من برای انگشتری ازدواجمان احترام زیادی‌قائل هستم و از این کار او خیلی ناراحت شدم و دیگر قادربه ادامه زندگی با او نیستم.

داوران شوراپس ازشنیدن سخنان زیبا و محمود به نصیحت کردن‌آنها پرداختند اما ثمری نداشت اعضای شورای داوری چون متوجه شدند که نصیحت فایده‌ای ندارد و آنها باهم آشتی نخواهند کرد آن دو را به دادگاه حمایت خانواده راهنمائی کردند.

انتخاب هیئت عامله کانون مهندسین ایران

روز دوشنبه ۲۲ر٤ر٤۸ ساعت پنج بعداز ظهر جلسه هیئت مرکزی کانون مهندسین ایران تشکیل گردید و هیئت عامله بدین شرح انتخاب شدند:

رئیس: جناب آقای مهندس جعفر شریف‌امامی
دبیر: جناب آقای مهندس کمال دری
مسئول مالی: جناب آقای‌مهندس محمد مختاری درخشان

۲۵۱۳٦ـ

هنگام پنچرگیری کشته‌شد

روز گذشته شخصی بنام پرویز فتوحی هنگامی که در خیابان‌نظر اصفهان مشغول پنچرگیری‌اتومبیل خود بود ناگهان جك‌اززیراتومبیل در رفت و اتومبیل روی وی افتاد و او راکشت. ۵ ساعت ازاین‌جریان گذشت تا این که یکی از عابرین متوجه حادثه شد.

فیلمی که خاطره آن راهرگز فراموش نخواهید کرد

از فردا صبح در سینماهای

پلازا ـ حافظ ـ ری ـ مراد
فردوسی ـ پرسپولیس ـ پانوراما
قصرطلائی ـ وآسمان‌آبی

ناصرملك مطیعی و ظروری در فیلم
اولاهیکل

باشرکت: پوران ـ مصدق ـ تاجی احمدی و همایون

فیلمی کوبنده و موثر از خشونت، جنك، نکبت، دربدری ... و شکوه، عشق پاك وآسمانی که در میان ویرانه‌های جنك شکوفان شد

از فردا صبح درسینماهای

رادیوسیتی

نیاگارا ـ سیلورسیتی ـ ادئون

آغازدومین هفته‌نمایش‌پرافتخارترین فیلم ایرانی ازفرداصبح‌درسینماهای

مولن‌روژ ـ مهتاب ـ دیانا
رکس ـ شهوند ـ لیدو ـ نپتون
رنگین کمان ـ ژاله ـ همای
اسکار ـ پاسارگاد ـ ارانوس
چرخ‌وفلك ـ شرق ـ فیروزه

سالن آرایش آوید
(بهروز)
بهروز که با سالن آرایش فرح همکاری‌داشت در سالن آرایش مدرن و مجهز آوید خیابان پهلوی سه راه شاه پاساژ دیبا تلفن ٦۹۸۳۲ آماده پذیرائی از مشتریان محترم می‌باشد

هیپی پارتی
جمعه ۲٦ تیرماه در
کاباره باکارا
از ساعت ۵ تا ۸ بعد از ظهر

زیر نظر و باشرکت: ضیاء
(تام جونز ایران)
کوپل ۳۰۰ ریال ـ لباس مدرن جیپسی وهیپی
تلفن ٦۳۷۷۸۰

ازصبح فردا فقط در سینما

گلدن‌سیتی

ماجرائی عجیب و جسارت آمیز که از زوایای تاریك عواطف و احساسات انسانی پرده برمیدارد

رومی اشنایدر
دانالدهوستون ـ دنیس‌واترمن در فیلم رنگی

عشق من
گریه مکن
My lover, my son
محصول متروگلدوین‌مایر
MGM

مجالس ترحیم

انالله وانااليه راجعون

بدین‌وسیله درگذشت مغفوره علیه صبیه مرحوم آیت‌الله آقای آقامیرزا محمد طهرانی ووالده ماجدهٔ علامه جلیل مدافع حقوق‌اهل بیت‌علیهم‌السلام حجت‌الاسلام‌والمسلمین آقای حاج سید مرتضی عسکری رادر کاظمین (ع)باطلاع عموم مومنین خاصه علماء اعلام می‌رساند . مجلس ترحیم آن فقیده سعیده روزچهارشنبه ۱۱جمادی‌الاولی مطابق با چهارم تیرماه ازساعت ۵تا ۷ بعداز ظهر درمسجد ارك منعقد می‌باشد امید است با شرکت در آن موجبات تسلای‌بازماندگان محترم وشادی روح مرحومه فراهم آید .

الاحقر عبدالله‌بن‌مسیح‌التهرانی ، صدرالدین جزائری ، باقرطباطبائی‌قمی . سید محمد علی سبط‌الشیخ .حاج‌سیدمرتضی ایروانی . علینقی موسوی تهرانی . سیدرضا صدر . نجفی الموسوی الشهرستانی . سیدمحمد باقر شهیدی . ریحان‌الله نجفی . حسن‌فرید گلپایگانی . سیداحمد گلپایگانی، بهاءالدین صدوقی .حاج‌شیخ شریف‌الشاهرودی ، سید محمد حائری . قوام‌الدین‌شریعتمداری . الاحقر محمودالانصاری ، سید احمد فهری‌زنجانی . عبدالله آل‌آقا . حاج‌سید مهدی‌کماری، علی فلسفی تنکابنی

آ_۱۲۳۷۳

بسمه‌تعالی

بمناسبت فوت مرحومه مغفورةلها همشیره اینجانب صبیه مرحوم آیت‌الله میرزا محمد طهرانی قدس‌سره ووالده حضرت مستطاب‌علامه حجةالاسلام آقای سید مرتضی عسکری مدظله روز چهارشنبه ۱۱جمادی‌الاول مطابق باییست‌و چهارم‌تیرماه مجلس ختمی در مسجدارك ازساعت ۵تا ۷ بعداز ظهر برقرار است انتظارمیرود که برادران دینی‌باشرکت در این مجلس روح آنمرحومه مغفوره‌را شاد فرمایند .

آ_۱۲۳۷۳ **ابوالحسن شریف عسکری**

بعموم‌افراد خانواده های عزادار بویژه‌بازماندگان آن مرحوم مصیبت‌وارده‌را تسلیت میدهیم .

بانهایت‌تاسف‌درگذشت شادروان‌یحیی **خالقیان** مدیر کل شهرداریهارابا‌طلاع میرساند. مجلس ترحیم‌آن مرحوم روز چهارشنبه‌بیست‌وچهارم تیرماه ۱۳۴۹ ازساعت۹تا۱۱ صبح در مسجد مجد منعقد خواهد بود.

وزیر کشور - حسن زاهدی

باکمال تاسف درگذشت هم‌مسلك گرامی **آقای‌مهندس یحیی خالقیان** مدیرکل‌شهرداری های وزارت کشور وهمسر خواهر هم‌مسلك محترم آقای عبدالله بدرصالحیان نماینده مجلس شورای ملی را باطلاع عموم هم‌مسلکان میرساند .

مجلس ختم آن مرحوم از ساعت نه الی یازده صبح‌روز چهارشنبه ۲۴ تیر ماه در مسجد مجد برگزار می شود .

حزب ایران‌نوین

بانهایت تاسف درگذشت شادروان **یحیی خالقیان** همشیره‌زاده جناب آقای معرفت مشاور عالی فنی وزارت راه را باطلاع میرساند . مجلس ترحیم آن مرحوم روز چهارشنبه بیست‌و چهارم تیر ماه ۱۳۴۹ از ساعت ۹ تا۱۱صبح درمسجد مجد منعقد خواهد بود .

وزیر راه

نمایندگان کردستان در مجلس شورای ملی باکمال تاسف و تاثر فوت جانگداز **آقای مهندس یحیی خالقیان** مدیر کل شهرداری های وزارت کشور و همسر خواهر همکار گرامی جناب آقای عبدالله بدرصالحیان نماینده محترم مجلس شورای ملی را باطلاع عموم دوستان و آشنایان میرسانند . مجلس‌ختم مردانه‌و زنانه از ساعت نه الی یازده صبح روز چهارشنبه بیست‌و چهارم تیر ماه‌در مسجد مجد برگزارخواهد شد .

حبیب‌الله امام‌مردوخ . مهدی شیخ‌الاسلامی . محمد اصولی . مهدی خسروی . بهمن شاهنده .

باتاثروقالم فراوان درگذشت شادروان **مهندس یحیی خالقیان** مدیر کل شهرداریهای وزارت‌کشور و عضو هیئت مدیره پیش‌آهنگی رابه اطلاع عموم دوستان و آشنایان و کارمندان ومربیان پیش‌آهنگی کشور می رساند .

مجلس ترحیم آن فقیدسعید ازساعت۹تا ۱۱ صبح روز چهارشنبه ۲۴تیرماه ۱۳۴۹ در مسجد مجد برگزارخواهدشد.

سرلشگررضا زاهدی
نایب‌رئیس‌هیئت‌مدیره‌انجمن طرفداران تربیت پیش‌آهنگی

بدینوسیله باتاثر تمام درگذشت شادروان **یحیی خالقیان** مدیر کل شهرداری های وزارت کشورو عضو ارزنده و فعال هیئت‌مدیره پیش‌آهنگی را به استحضار عموم‌دوستان‌وآشنایان ووابستگان به‌پیش‌آهنگی میرساند .

مجلس ترحیم فقید سعید ازساعت ۹تا ۱۱ صبح‌چهارشنبه ۲۴تیرماه ۱۳۴۹ درمسجد مجد برگزارخواهد شد .

سرلشگر محمود دولو
رئیس‌هیئت‌مدیره‌سازمان‌ملی‌پیش‌آهنگی‌ایران

بانهایت تاثروتاسف درگذشت شادروان **یحیی‌خالقیان** مدیر کل‌شهرداریهای وزارت کشور و عضو هیئت مدیره پیش‌آهنگی‌ایران‌راباستحضار عموم دوستان و علاقمندان آن مرحوم می‌رساند . مجلس ترحیم فقید سعید ازساعت ۹تا ۱۱ صبح روزچهارشنبه ۲۴ تیرماه ۱۳۴۹ در مسجد مجد برگزار خواهد شد .

رئیس سازمان ملی پیش‌آهنگی ایران -حسین‌بنائی
آ_۲۵۱۵۰

بانهایت تاسف و تالم درگذشت نابهنگام شادروان‌مهندس **یحیی خالقیان** صاحب‌منصب عالیرتبه وزارت کشور و عضو هیئت مدیره اتحادیه شهرداری های کشور را باستحضار کلیه دوستان و همکاران میرساند . مجلس ترحیم مردانه و زنانه آن مرحوم ساعت ۹تا۱۱ صبح روز چهارشنبه ۲۴ تیرماه جاری در مسجد مجد برگزار خواهد شد .

هیئت مدیره اتحادیه شهرداری های کشور
آ_۲۳۷۵ ۱

بانهایت تاسف فوت‌مهندس **یحیی خالقیان** همشیره‌زاده جناب آقای مهندس عبدالاحد معرفت عضو هیئت مرکزی کانون را باطلاع آقایان مهندسین میرساند . مجلس ختم آن مرحوم روز چهارشنبه ۲۴ر۴ر۴۹ از ساعت ۹ تا ۱۱ در مسجد مجد برگزار خواهد شد .

کانون مهندسین ایران
آ_۱۲۳۶۹

همسر عزیز و پدر نازنین که روشنی کاشانه و صفای خانه ما از او بود ازمیان ما رفت . شمع شبستان وجود و نوردیده ما بخاموشی گرائیده باقلبی داغدارو خاطری غمگین مراتب را باطلاع میرسانیم . مجلس ختم زنانه و مردانه روز چهارشنبه ۲۴ تیر ماه جاری از ساعت ۹ الی ۱۱ صبح در مسجد مجد منعقد خواهد بود .

(منیره . لیلی . بهمن . بهزاد . لعبت . حسین . گلی) **خالقیان**

باکمال تاسف فقدان دردناك **آقای‌مهندس یحیی‌خالقیان** مدیرکل شهرداری های وزارت کشور را باطلاع عموم می رساند .

مجلس ختم زنانه و مردانه آن مرحوم از ساعت ۹تا۱۱ صبح روز چهارشنبه ۲۴ تیر ماه جاری در مسجد مجد منعقد می باشد .

(وجیهه . سعیده . آفاق . عنایت‌الله . عزت‌الله . محی‌الدین . نقی) **خالقیان** . ارسلان منطقی . عبدالله بدرصالحیان .(حسین. حسن. کاظم. نقی. نصرالله)اکبری‌سنه. نبی کاملیا . عبدالاحد معرفت . ناصر بزرگی. پرویز توسل. (محمد. دکتر تیمور. دکتر آرتیکاس. فرود) کمالگر. غلامحسین ودکتر هوشنك فتح‌الهی . مهندس محمد مجد . دکتر کیهان گوهردرخشان و خانواده های‌صالح‌زاده . سنندجی. اعتمادی. معتمدی . مختاری . احمدزاده . حجازی . شهروز تهرانی . اسفندیاری . مظفری . مدرسی . نیازمند . راستگار .

آ_۲۴۹۱۶

بانهایت تاسف درگذشت ناگهانی **بانو ربابه زندش** را باطلاع اقوام و دوستان میرساند . مجلس ترحیم مردانه روز چهارشنبه ۲۴ر۴ر۴۹ از ساعت ۹ تا ۱۱ صبح در مسجد ایروانی واقع در خیابان امیریه جنب مختاری و زنانه ازساعت ۵ تا ۷بعداز ظهردر کوچه‌میرزامحمود وزیر کوچه‌نصیرالدوله کاشی ۴۵ برگزار می شود .

حسین و محمود و حسنی زندش . اسدی کرمانی . سید حسین صفوی . اسماعیل روشن‌بخش
آ_۲۵۱۲۴

بسمه تعالی
ان‌الزمان مفرق‌الاحباب

نظر بدرگذشت علیه عالیه بانوی بافضیلت‌و مومنه‌والده محترمه دانشمند محترم جناب مستطاب آقای اسمعیل نیاورانی مجلس ترحیمی روز چهارشنبه ۲۴ر۴ر۴۹ از ساعت ۴ونیم‌الی ۶ونیم بعدازظهر در حسینیه نیاوران منعقد است .انشاءاله قاطبه دوستان و مومنین در مجلس مزبور شرکت خواهند فرمود .

من‌الاحقر سید حسن المصطفوی عفی‌عنه

باکمال‌تاسف درگذشت **بانو فاطمه نیاورانی** والده‌محترم آقای اسمعیل نیاورانی رئیس هیئت والیبال و بسکتبال شمیران را باطلاع عموم و ورزشکاران میرساند مجلس ترحیم آنمرحومه از ساعت ۴ونیم تا ۶ونیم بعدازظهر روز چهارشنبه ۲۴ر۴ر۴۹ در حسینیه نیاوران‌برگزار خواهد شد.

فرماندار و رئیس سازمان‌تربیت بدنی شهرستان شمیران- پیشداد

بدینوسیله‌درگذشت **بانو فاطمه نیاورانی** مادر گرامی آقای‌اسمعیل نیاورانی همکار عزیز خود و بازرس تعلیماتی‌این اداره‌راباطلاع‌همکاران وفرهنگیان‌محترم‌میرساند مجلس‌ترحیم آنمرحومه از ساعت ۴ونیم تا ۶ونیم بعدازظهر روز چهارشنبه ۲۴ر۴ر۴۹ در حسینیه نیاوران‌برگزار خواهد شد.

رئیس اداره آموزش و پرورش شمیران- کجوری

باکمال تاسف و تاثر فوت مرحومه مغفوره بانوی نیکوکار **فاطمه نیاورانی** را اعلام میدارد.

ضمن عرض‌تسلیت ببازماندگان‌آنمرحومه بویژه فرزند برومندش آقای اسمعیل نیاورانی مدیر عامل گروه وهمکار ارجمندمان باطلاع دوستان و آشنایان میرساند که بدین مناسبت مجلس ختمی روز چهارشنبه ۲۴ر۴ر۴۹ از ساعت ۴ونیم تاساعت۶ونیم بعدازظهر در حسینیه نیاوران منعقد خواهد بود.

گروه فرهنگی پیمان شمیران

دوست ارجمند و مهربان ما جناب آقای اسماعیل نیاورانی مادر خود را از دست داد .

ضمن عرض تسلیت بایشان و خانواده‌های وابسته باطلاع میرسانیم که مجلس ترحیمی از ساعت ۴ونیم الی ۶ونیم‌بعداز ظهر روز چهارشنبه ۲۴ر۴ر۴۹ در حسینیه نیاوران برگزار میگردد از دوستان و آشنایان انتظار داریم برای شادی‌روح آنمرحومه در این مجلس حضور بهمرسانند.

گروه دوستان

بدینوسیله فوت مرحومه مغفوره **بانوفاطمه نیاورانی**مادر گرامی همسرم را باطلاع دوستان و آشنایان میرساند مجلس ترحیم آنمرحومه روز چهارشنبه ۲۴ر۴ر۴۹ از ساعت ۴ونیم الی ۶ونیم بعدازظهر در حسینیه نیاوران برگزار خواهد شد.

سرهنك ۲ عباس داودی راد

شورای عالی انجمنهای محلی شهرستان شمیران فوت ناگهانی مادرگرامی جناب آقای اسمعیل نیاورانی ریاست انجمن محلی نیاوران را باطلاع کلیه دوستان و آشنایان میرساند . مجلس ختم فقیده سعیده از ساعت ۴ر۳۰ تا۶ر۳۰ بعدازظهر روز چهارشنبه ۲۴ر۴ر۴۹ در حسینیه نیاوران‌منعقد است. انتظار دارد باشرکت در این مجلس روح آنمرحومه را شاد فرمایند.

دبیر شورای عالی انجمنهای محلی شهرستان شمیران- سهرابیان

کل من‌علیهافان

بایکدنیا تاثر و تاسف فوت نابهنگام و ناگهانی **بانو فاطمه نیاورانی** را باطلاع فامیل و آشنایان میرساند مجلس ختم‌آنمرحومه از ساعت ۴ونیم الی ۶ونیم بعدازظهر روز چهارشنبه ۲۴ تیر ماه جاری در حسینیه نیاوران منعقدمیباشد. ضمنا ختم زنانه در همانروزو ساعت درمنزل شخصی آنمرحومه واقع در نیاوران کوچه حمام پلاك ۲۰ برپا میباشد .

خانواده‌های نیاورانی ، داودی راد ، عرفانی ، شاه‌حسینی، پیروزبخش ، لاجوردی ، جوزی ، کامرانی ، گلی ، سمنانی ، مهدوی ، کلانی ، شجاعی ، ناطقیان ، نوشادی ، شعبانی ، اویسی پورنیاورانی ، کرمزاده ، مرتضویان ، شیرافکن .

آ_۲۵۱۳۸ ۱

بعموم افراد خانواده‌های عزادار بویژه بازماندگان آنمرحومه تسلیت میدهیم.

بمناسبت درگذشت **بانو مریم خلیلی** مادر آقای دکتر محسن‌خلیلی پزشك این وزارت مجلس یادبودی از ساعت ۴ونیم الی ۶ونیم بعداز ظهر روز چهارشنبه بیست‌و چهارم‌تیر ماه جاری در مسجد الجواد واقع‌در میدان بیست‌وپنج‌شهریور برگزار می گردد .

وزارت کار و امور اجتماعی

بانهایت تاسف درگذشت شادروان **بانو مریم خلیلی** مادر همکار ارجمند آقای دکترمحسن خلیلی پزشك‌متخصص بیماری های ریوی و رئیس درمانگاه بیمارستان شماره سه سازمان بیمه های اجتماعی (سرخه‌حصار) را به آگاهی می رساند .

مجلس یادبود آن شادروان از ساعت ۴ونیم تا ۶ونیم بعداز ظهر روز چهارشنبه بیست‌وچهارم تیر ماه در مسجد الجواد برگزار می گردد .

سازمان بیمه های اجتماعی

بمناسبت وفات همشیره معظمه عالم مجاهد آیت‌الله العظمی حاج سید ابوالقاسم کاشانی‌قدس سره متعلقه‌حضرت حجت‌الاسلام آقای حاج شیخ محمدعلی خلیلی آیت‌الله‌زاده طهرانی مجلس ختمی از ۴ونیم تا ۶ونیم بعداز ظهر چهارشنبه یازدهم جمادی‌الاولی در مسجد الجواد و از ۴ونیم تا ۶ونیم بعداز ظهر پنجشنبه در مسجد آیت‌الله کاشانی واقع در پامنار منعقد است امید است عموم مومنین مخصوصا علماء اعلام دامت برکاتهم باشرکت خود از مقام مقدس روحانیت تجلیل فرمایند .

الاحقر عبدالله‌بن مسیح‌الطهرانی . الاحقر بهاءالدین النوری . العبد حاجی میرزا خلیل کمره . الاحقر سید شمس‌الدین ابهری .

بانهایت تاسف و تاثر درگذشت مرحومه مغفوره **بانو مریم خلیلی** همسر و مادر گرامی خود را باطلاع دوستان و آشنایان میرسانیم . مجلس ختم آن مرحومه در چهارشنبه ۲۴ر۴ر۴۹ از ساعت ۴ونیم تا ۶ونیم در مسجد الجواد و روز پنجشنبه ۲۵ر۴ر۴۹ در مسجد آیت‌الله کاشانی منعقد خواهد بود .

محمدعلی خلیلی . عذرا . کاظم . مرتضی . مصطفی . دکتر محسن خلیلی

بانهایت تاسف و تاثر درگذشت مرحومه مغفوره **بانو مریم خلیلی** صبیه مرحوم آیت‌العظمی حاج سید مصطفی کاشانی و خواهر مرحوم آیت‌الله العظمی آقای حاج سید ابوالقاسم کاشانی و متعلقه حضرت حجت‌الاسلام آقای‌حاج شیخ محمدعلی خلیلی آیت‌الله‌زاده تهرانی را باطلاع عموم دوستان و آشنایان می رسانیم . مجلس ختم زنانه و مردانه روز چهارشنبه ۲۴ر۴ر۴۹ از ساعت ۴ونیم تا ۶ونیم بعداز ظهر در مسجد الجواد واقع در میدان ۲۵ شهریور و مجلس ختم دیگری روز پنجشنبه ۲۵ر۴ر۴۹ از ساعت ۴ونیم تا ۶ونیم در مسجد آیت‌الله کاشانی واقع در خیابان پامنار منعقد خواهد بود .

خانواده های : خلیلی . آیت‌الله کاشانی . مصطفوی. آیت‌الله غروی . آیت‌الله صدر. پورآرین. خاقانی . خطیبی. سالمی . عندلیب . تفضلی . رضوانی . حریری . سلامیان . منصوریان . توکلی . کیافر . مسلم . کنی . طرفه .فرگاه. زعیم . معظمی . ناجی . پدرام . نیکمراد . گرامی . فقیهی . کاشانی . رافت . افجه‌ای . فیروزآبادی . شهابی . شعاعی. ملك‌منش . خدابنده . قریشی . زنده‌نام . سپهری . نبیلی . سارانی . نراقی . نجفی اسداللهی .

آ_۱۲۳۶۷

بعموم افراد خانواده های عزادار بویژه بازماندگان آن مرحومه تسلیت میدهیم

خانواده‌های : نوری اسفندیاری . رحمتی . ملك‌محمدی نوری . ذوالقرنین . دولو . فرزانه، نصیری .هاشمی .شهبازی. امجدی .باشائی . محسنی . حسینی. حسین‌زاده نوری.

بانهایت تاسف درگذشت نابهنگام جوان ناکام **بهزاد** فرزندآقای ابوالفتح نوری اسفندیاری را در تصادف اتومبیل باطلاع عموم دوستان و آشنایان میرسانند.

مجلس ترحیم آن شادروان روز چهارشنبه ۲۴ر۴ر۴۹ از ساعت ۴ونیم تا۶ونیم‌در مسجد آیت‌اله نوری واقع در خیابان سیروس سرچشمه برگزار میگردد .

۱_۱۲۳۹۹

حادثه تاثیرانگیز را بعموم بازماندگان آنمرحوم‌تسلیت میدهیم .

ضایعه اسفناك عالم روحانیت

رحلت حجةالاسلام فردوس و ساده **آقای حاج سید احمد صفائی** واعظ شهیر طاب‌ثراه استاد دانشکده الهیات ، امام‌جماعت‌مسجدتوحیدرا‌باطلاع علماءاعلام‌وحجج‌اسلام و وعاظ والامقام‌و مومنین‌وهمشهریان‌عزیزمیرساند،حسب‌الوصیه‌جنازه‌در ساعت یك بعد از ظهر به قزوین حمل و مراسم تشییع در آنجا انجام و مجلس تذکر در روز چهارشنبه ۲۴ تیرماه در قزوین‌مسجد مرحوم آقا سید علی طاب‌ثراه از ساعت ۸ صبح‌برقرار میشود شرکت در مجلس مزبور موجب تسلیت خاطر ولی‌عصرارواحنافداه خواهد بودو مجلس ختم درتهران بعدا در روزنامه تذکرداده میشود.

سیدعلی اکبر واعظ حاج سیدجوادی

آ_۱۲۴۰۳

درگذشت دانشمند محترم آقای صفائی موجب‌تاسف‌است ما مصیبت وارده را بعموم بازماندگان آنمرحوم تسلیت‌میدهیم

باکمال تاسف فوت **آقای علی روشن** را باستحضاردوستان وآشنایان محترم میرساند. مجلس ختم مرحوم مغفور روز چهارشنبه ۲۴ر۴ر۴۹ از ساعت ۳تا۵ برای آقایان واز ساعت ۵تا۷ برای بانوان در خانقاه صفیعلیشاه برگزارخواهد شد.

خانواده‌های : روشن . پارسا. رئیس دانا .کهنموئی‌پور. پشمی . امیرناظمی . رضوی . سطوت . پرورنده . بابازاده . پیروز شهانقی . مجیدالاشرافی . پاد . خزاعی . رحیمیها . قهاریان . موسوی . جدلی . غضنفرپور . احمدی .

آ_۱۲۳۱۳

بعموم بازماندگان آنمرحوم مصیبت وارده را تسلیت میدهیم.

بانهایت تاسف درگذشت شادروان **هاشم گروسی** رابه اطلاع میرساند مجلس ترحیم مردانه از ساعت ۵ تا۷ بعداز ظهر روز چهار شنبه ۲۴ تیر ماه در مسجد همت‌العظیم واقع در دخانیات چهار راه عباسی ، خیابان مستشاری روبروی گرمابه اطلس و ختم زنانه همان ساعت در منزل‌آنمرحوم بنشانی فوق «کوچه نوجنب گرمابه پلاك۳۲»منعقد خواهدبود.

خانواده های : گروسی ،الیاس‌وند، شیخ، آقابابا، عارف کیا، افشار کیا، منصوری.

آ_۱۲۳۵۳

بعموم بازماندگان آنمرحوم مصیبت وارده را تسلیت میدهیم .

خانواده های :زرین‌مرام ، حمزوی ،رحمتشاهی ،ریاضی، اسماعیل زاده ، قاسمی، قدوسی و خانواده های وابسته

بانهایت تاثر و تالم درگذشت**بانو نصرت حمزوی(زرین مرام)** را باطلاع خویشاوندان و آشنایان میرسانند . بنابر وصیت آنمرحومه از برگذاری مجالس ختم خودداری و هزینه آن‌صرف امور خیریه خواهدشد.

آ_۲۵۰۷۴

بعموم بازماندگان آنمرحومه مصیبت وارده را تسلیت میدهیم .

بانهایت تاسف وتالم درگذشت شادروان **علی اکبر مشاری** کارمند عالیرتبه بازنشسته وزارت دارائی را باطلاع اقوام و دوستان میرساند . مجلس ترحیم زنانه و مردانه از ساعت۹تا۱۱ صبح روز چهارشنبه ۲۴ر۴ر۴۹ در مسجدالجواد واقع در میدان ۲۵ شهریور و مراسم شب هفت آنمرحوم از ساعت ۵تا۷ بعدازظهر روز شنبه ۲۷ر۴ر۴۹ در سر مزارفقید سعید واقع در امامزاده صالح تجریش برقرار میباشد .

خانواده‌های : مشاری . رفعتی . صفای اصفهانی .منتظمی. برنا. کهنموئی . داروگر . خطیبی . پی‌سپار. جعفری‌فشارکی. باستانی . محمدی . آسان . ممنون . صدر دادرس . فرسیو. باقرزاده . میر محمد صادقی . جعفری .

آ_۱۲۳۳۱

باکمال تاسف درگذشت حاجیه علویه **بانو معصومه‌اسدی** مادر جناب آقای نصرت‌اله اسدی لنگرودی معاون پارلمانی وزارت اصلاحات ارضی و تعاون روستائی راباطلاع میرساند. مجلس ترحیم ساعت ۹ الی ۱۱ صبح‌روز پنجشنبه ۲۵تیرماه در مسجد مجدبرگذار میگردد .

وزیراصلاحات ارضی‌و تعاون‌روستائی عبدالعظیم ولیان

سناتور ها و نمایندگان مجلس شورای ملی دراستان گیلان فوت ناگهانی حاجیه علویه**بانو معصومه اسدی** مادر آقایان‌نصرت‌اله اسدی معاون پارلمانی وزارت اصلاحات‌ارضی و تعاون روستایی و عبدالحسین اسدی مدیر عامل شرکت سهامی قند قهستان و بانو فاطمه اسدی مصلحی را باطلاع میرسانند مجلس ختم مردانه و زنانه روز پنجشنبه۲۵ر۴ر۴۹ از ساعت ۹الی ۱۱ صبح در مسجدمجدبرگزار میشود.

سرتیپ صفاری ، حسن‌اکبر، نیره‌ابتهاج سمیعی ،هلاکو رامبد ، سرتیپ‌پور ، منصور انشاء ، نادر ادیب سمیعی ،فیاض، نوسلی، دکتر طالع، ماهیار ، صادق سمیعی ، اسدی سمیع.

کمیسیون مطالبات و دیون امور اجرائی شرکت سهامی کارخانجات ایران

باکمال تاسف و تاثر درگذشت حاجیه علویه **بانو معصومه اسدی لنگرودی** مادر گرامی جناب آقای نصرت‌الله اسدی لنگرودی معاون پارلمانی وزارت اصلاحات ارضی و جناب آقای مهندس عبدالحسین اسدی لنگرودی مدیرعامل شرکت سهامی قند قهستان را باطلاع میرساند .

مجلس ترحیم زنانه و مردانه آن مرحومه در تاریخ پنجشنبه ۲۵ر۴ر۱۳۴۹ از ساعت ۹ الی ۱۱ در مسجد مجد برگزار خواهد شد .

شرکت سهامی کارخانجات ایران بانهایت تاسف درگذشت حاجیه علویه بانو **معصومه اسدی** مادر گرامی اقای مهندس عبدالحسین اسدی مدیر عامل شرکت سهامی قند قهستان راباطلاع کلیه همکاران و آشنایان میرساند.

مجلس ترحیم ان شادروان از ساعت ۹ تا۱۱ روز پنجشنبه ۲۵ تیر ماه جاری در مسجد مجد منعقد میباشد.

شرکت سهامی کارخانجات ایران

بسمه تعالی

باکمال تاسف درگذشت مرحومه مغفوره مادر گرامی جناب آقای مهندس عبدالحسین اسدی لنگرودی مدیر عامل محترم این شرکت را باستحضار عموم میرساند.

مجلس ترحیم آن مرحومه روز پنجشنبه بیست‌و پنجم تیرماه جاری از ساعت ۹تا۱۱ صبح در مسجد مجد منعقد خواهد شد.

شرکت سهامی قند قهستان

بسمه تعالی

باکمال تاسف درگذشت مرحومه مغفوره مادر گرامی جناب آقای مهندس عبدالحسین اسدی لنگرودی مدیر عامل محترم شرکت قند قهستان را باستحضار عموم میرساند.

مجلس ترحیم آن مرحومه روز پنجشنبه بیست‌و پنجم تیرماه جاری از ساعت ۹تا۱۱ صبح در مسجد مجد منعقد خواهد شد.

شرکت سهامی سیمان فارس‌وخوزستان

باکمال تاسف فقدان ناگهانی بانوی نیکوکار حاجیه علویه **معصومه اسدی** مادر گرامی جنابان آقایان نصرت‌اله اسدی معاون پارلمانی وزارت اصلاحات ارضی و مهندس عبدالحسین اسدی مدیر عامل شرکت سهامی قند قهستان‌به اطلاع عموم میرسد . مجلس ترحیم انمرحومه از ساعت ۹ تا۱۱ صبح روز پنجشنبه بیست‌و پنجم تیرماه جاری درمسجد مجد منعقد میگردد .

انجمن اسلامی مهندسین

نظارت بر امور شرکت های قند درگذشت حاجیه علویه بانو **معصومه اسدی** رابعموم بازماندگان آن مرحومه بخصوص آقای مهندس عبدالحسین اسدی مدیر عامل شرکت سهامی قند قهستان تسلیت میگوید . مجلس ختم انمرحومه از ساعت ۹ الی ۱۱ صبح روز پنجشنبه ۲۵ر۴ر۴۹ در مسجد مجد برگذار خواهدشد.

مهندس بهمن سالور

با اندوه فراوان فوت ناگهانی حاجیه علویه‌بانو معصومه **اسدی** مادر آقایان نصرت‌اله اسدی معاون پارلمانی وزارت اصلاحات ارضی و تعاون روستائی و عبدالحسین‌اسدی مدیر عامل شرکت سهامی قندقهستان و بانو فاطمه اسدی مصلحی باطلاع خویشان ودوستان میرساند مجلس ختم مردانه و زنانه آنمرحومه روزپنجشنبه ۲۵ر۴ر۴۹ از ساعت ۹ الی ۱۱ صبح در مسجد مجد برگزار میشود.

خانواده های اسدی لنگرودی ، مصلحی، صالحی ،رفیع سمیعی ،میررضایی ، میررضا، بهنام ، علی‌اکبر قادری ،صادق سمیعی ، منشی زاده سمیعی ، اسدی سمیع ، توفیقی .

آ_۲۵۱۵۲ ۱_۲

بعموم افراد خانواده‌های عزادار بویژه‌بازماندگان ان مرحومه مصیبت وارده را تسلیت میدهیم .

باکمال تاثر و تاسف و بااندوه فراوان درگذشت‌شادروان **دکتر حنیفه رمضانی** نماینده سابق‌مجلس شورای ملی را باستحضار میرساند.

مجلس ترحیم فقید سعید از ساعت ۹تا ۱۱ صبح‌روز پنجشنبه ۲۵ تیر ماه جاری در مسجدالجواد واقع در میدان ۲۵ شهریور منعقد خواهد بود.

رئیس مجلس شورای ملی عبدالله ریاضی

۲_۱ ۲۵۱۵۶_۱

درگذشت ناگهانی هم مسلك ارجمند شادروان آقای **دکتر حنیفه رمضانی** نایب رئیس شورایعالی حزب مردم و نماینده سابق مجلس شورای ملی را باطلاع کلیه هم‌مسلکان ودوستان آن مرحوم میرساند .

مجلس ترحیم فقید سعید روز پنجشنبه بیست‌وپنجم تیر ماه از ساعت نه تا یازده بامداد در مسجدالجواد واقع درمیدان ۲۵ شهریور برگزار میشود.

دبیر کل حزب مردم -پرفسور یحیی عدل

۲_۱ آ_۲۵۱۶۰

باکمال تاثر و تاسف درگذشت ناگهانی هم‌مسلك ارجمند آقای دکتر حنیفه رمضانی نایب رئیس شورایعالی حزب مردم و نماینده سابق مجلس شورایملی را باطلاع میرساند :

مجلس ترحیم شادروان دکتر حنیفه‌رمضانی روزپنجشنبه ۲۵ تیرماه از ساعت نه تایازده صبح در مسجدالجواد واقع در میدان ۲۵ شهریور برگزار میشود.

سناتورهای عضو حزب مردم

پرفسور یحیی عدل ، نوری اسفندیاری ، علامه‌وحیدی، علیقلی هدایت ، سپهبد ورهرام ، محمد عباسی، احمدبهادری، پرویز یاراقشار ، کاظم جفرودی .

۲_۱ ۲۵۱۶۰_۱

سناتورها و نمایندگان مجلس شورای‌ملی دراستان‌گیلان

بانهایت‌تاثر و تاسف درگذشت شادروان **دکتر حنیفه رمضانی** نماینده سابق مجلس شورای ملی را باطلاع‌میرساند، مجلس ترحیم از ساعت ۹تا۱۱ صبح روز پنجشنبه ۲۵ تیرماه در مسجدالجواد واقع در میدان ۲۵ شهریور منعقد خواهد بود (از بانوان شرکت کننده تقاضا دارد با پوشش کامل در مجلس ترحیم شرکت فرمایند) .

والدا رمضانی . عباس رمضانی. مریم رمضانی .معصومه رمضان‌نیا . ملك‌محمد برادران رمضانی . حمید برادران رمضانی . دکتر عزیز برادران رمضانی . مهندس لطیف رمضان‌نیا . عصمت ارکانی . زهرا رضاجوئی .

۲_۱ آ_۱۲۳۶۵

درگذشت نابهنگام **دکتر حنیفه رمضانی** را باطلاع دوستان وآشنایان میرسانند . مجلس ترحیم مردانه و زنانه آن شادروان از ساعت ۹تا ۱۱ صبح پنجشنبه۲۵ تیر ماه‌جاری در مسجدالجواد منعقد خواهد بود.

خانواده های:

رمضانی . برادران رمضانی . رمضان‌نیا . ارکانی . رضاجوئی. سرتیپ‌پور . نویدی . فرزد . دانشخو . رفعت‌جاه . دزفولیان. قاسمی‌وند . رمضان‌پور . دریابیگی . جاوید . قربانی . رمضانلی . مویدی . اوحدی . قلم‌پور . عرشی . لعابچیان .

۲_۱ آ_۱۲۴۴۳

درگذشت آقای دکتر رمضانی موجب تاسف است ما ضایعه ناگوار را بعموم علاقمندان و دوستان آنمرحوم‌بویژه بازماندگان تسلیت میدهیم

بانهایت تاسف درگذشت شادروان **تیمور شمخال** کارمند عالیرتبه بازنشسته شرکت ملی نفت ایران را به‌اطلاع میرساند.

مجلس ترحیم مردانه آنمرحوم از ساعت ۹ تا ۱۱ روز پنجشنبه۲۵ر۴ر۴۹ در خانقاه صفی علیشاه برگزارخواهد شد.

رئیس امور بازنشستگی شرکت ملی نفت ایران

آ_۲ ۲۴۷۶۶ -۱

خانواده‌های شمخال - کتابچی - انصاف‌جو - آرغید- بزرگمهر

باتاسف واندوه بسیار درگذشت ناگهانی شادروان‌**تیمور شمخال** رابه‌اطلاع بستگان - دوستان وآشنایان میرسانند .

مجلس ختم مردانه از ساعت ۹تا۱۱ صبح روز پنجشنبه ۲۵ تیر ماه در خانقاه حضرت صفی‌علیشاه منعقد خواهدبود.

طبق وصیت آنمرحوم هزینه برگزاری مجلس ترحیم زنانه بمصرف امور خیریه خواهد رسید.

۲_۱ آ_۲۴۷۶۶

بعموم افراد خانواده‌های عزادار بویژه بازماندگان‌آنمرحوم مصیبت وارده را تسلیت میدهیم .

یادبود

بمناسبت فرا رسیدن دومین سال فوت نابهنگام فرزندم **سرکار سرهنك مهدی ادبی** مجلس تذکری در شب‌پنجشنبه ۲۵ تیر از ساعت ۸الی ۱۰ در مسجد قنات‌آباد منعقد است مستدعی است برای شادی روح آنمرحوم‌ودلجوئی بازماندگان در مجلس مزبور شرکت فرمائید.

پدر داغدار سید احمد ادبی

یکمین سال درگذشت مهندس فریدون سعیدی

بهمراه روشنی‌ها و گرمی‌ها ، درستی‌ها وبزرگی‌های خویش .

بهمراه راستی‌ها ونیکی‌ها ، مهربانیها و شادیهای‌خویش، سالیانی بس کوتاه بامازیست.

واینك مائیم وتنهائی ، غمها ،گریستن‌ها ، تاریکی‌هاو سردیها.

در سالروز مرك او پنجشنبه ۲۵ر۴ر۴۹ از۴ونیم تا۶ونیم بعدازظهر در مقبره صولت‌الدوله واقع در امامزاده عبداله ، دیدار دوستان و بستگان را چون یادی از گذشته‌هاپذیرائیم.

خانواده سعیدی

آ_۱۲۳۴۵ ۱_۲

مراسم‌شب هفت شادروان **غلامحسین ابوسعیدی** در امامزاده عبدالله مقبره نظام‌السلطنه مافی در روز چهار شنبه ۲۴ر۴ر۴۹ از ساعت ۵ الی ۷ بعداز ظهر منعقداست .

خانواده ابوسعیدی

مجالس وعظ و سوگواری

در مسجد امام حسین «ع»

خطیب شهیر و سخنور عالیقدر آقای صدرا اراکی به مناسبت ایام فاطمیه از شب چهارشنبه ۱۱ ج ۱ تا ده شب بعداز نمازافاضه میکنند.

هیئت حسینی

آ_۲۵۰۹۴

ولتکن منکم امة یدعون الی الخیر

«حسینیه ارشاد»

قال‌النبی صلی‌اله‌علیه وآله « فاطمة‌بضعته منی »

«حضرت فاطمه » صدیقه کبری سلام‌اله علیها **پیغمبررا دختر و امامان را مادر و بانوان را سرور است** و در علم‌و تقوی از همه برتر وسر سلسله ن

اطلاعات

سه‌شنبه ـ بیست و سوم تیرماه ۱۳۴۹
دهم جمادی‌الاول ۱۳۹۰ ـ چهاردهم ژوئیه ۱۹۷۰
شماره ۱۳۲۴۲ ـ سال چهل و پنجم
استخراج دکتر ریاضی کرمانی

ساعات شرعی

اذان صبح	ساعت ۳ و۸دقیقه
طلوع آفتاب	ساعت ٤ و۵۹دقیقه
ظهر شرعی	ساعت ۱۲ و۱۰دقیقه
اذان مغرب	ساعت ۷ و۳۸دقیقه

توافق ایران و عربستان در مسائل خلیج فارس

از محمد پورداد

در پایان مذاکرات موفقیت‌آمیز سه‌روزه وزیر خارجه ایران با اعلیحضرت‌ملك‌فیصل و عمرسقاف وزیر خارجه عربستان سعودی گفته شد که عربستان سعودی نظرایران ـ دایر بر تخلیه قوای نظامی انگلیس در سال ۱۹۷۱ از خلیج فارس ـ راتائید کرد ، و متقابلا دوکشور در زمینه همکاری و حفظ ودفاع از این منطقه مذاکرات ثمربخشی انجام دادند و نسبت به سیاست حاکم براین منطقه وحدت نظر واشتراك عمل خواهند داشت. وزیر خارجه‌ایران در زمینه‌همکاری اقتصادی فنی و بخصوص توسعه تجارت بین دوکشور مذاکرات موفقیت‌آمیزی انجام داد ، و صبح امروز جده را بقصد تهران ترك کرد .

*** تفاهم مقابل**

اردشیر زاهدی وزیر خارجه دیروز در ادامه مذاکرات موفقیت آمیز خود ، بمدت دوساعت در وزارت خارجه عربستان باعمر سقاف‌وزیر خارجه عربستان بگفتگو پرداخت. این گفتگو ها در ادامه مذاکراتی است که وزیران خارجه دوکشور از شنبه شب آغاز و دیروز آنرادر حضور اعلیحضرت ملك‌فیصل‌ادامه دادند . زاهدی که از مذاکرات باپادشاه سعودی بسیار خوشحال‌و راضی بود به خبرنگاران گفت : مذاکرات در حضور اعلیحضرت ملك‌فیصل با موفقیت وتفاهم‌کامل صورت گرفت .

در محافل سیاسی ریاض وجده چنین اظهار عقیده میشود : **که طرفین نسبت به تمام مسائل‌تفاهم متقابل دارند و در صدرمسائل‌مورد تفاهم ادامه یك سیاست مشترك‌و کوشش در تحکیم صلح و ثبات منطقه خلیج فارس همکاری های مشترك در تحقیق این هدف است.**

یك مقام نزدیك به کنفرانس یادآوری کرد که نظرات ایران‌و عربستان آنقدر نزدیك بیك‌دیگر است که به جرات میتوان گفت، میان تهران وریاض اینك‌هیچگونه مسئله حل نشده‌ای وجود ندارد. زاهدی در مذاکرات خودبارهبران سعودی یك‌بار دیگروجوداین‌تفاهم رایادآوری ساخته است .

*** سیاست ریاض**

ناظران سیاسی میگویند : در مذاکرات جده ، رهبران‌عربستان وزیر خارجه ایران را از ادامه سیاست گذشته ریاض مبنی بر مخالفت با حضور نیروی بریتانیا در خلیج فارس مطمئن ساخته‌اند و گفته‌اند : که عربستان‌دوش‌بدوش ایران برای جلوگیری ازبازگشت استعمار باین منطقه مبارزه خواهد کرد واز هرگونه کمکی نسبت‌به امیرنشینان خلیج فارس که اینك در آستانه حیات‌جدیدفرار گرفته‌اند فروگذار نخواهد نمود .

*** بهانه انگلیس**

در محافل سیاسی عربستان‌سعودی عموما نسبت به‌آینده‌منطقه‌وتفاهمی که اینك میان کشورهای منطقه‌در اتخاذ سیاست مشترکی موجود است ابراز خوش‌بینی میشود و جملگی معتقدند که دولت محافظه کار انگلستان اینك در شرایطی قرار گرفته که دیگر بهانه‌ای برای ادامه حضور در خلیج فارس ندارد این محافل که از نزدیك مذاکرات حساس جده را دنبال‌می کنند میگویند تحولات یکی‌دوهفته گذشته از جمله‌مذاکرات‌شاهنشاه ووزیر خارجه انگلیس مذاکرات زاهدی در کویت و اینك درجده زودتر از آنچه تصور میرود به اتخاذ تصمیم از جانب دولت‌محافظه کار انگلیس منتهی خواهد شد . هنوز معلوم نیست که‌دولت‌عربستان به چه‌نحوی مخالفت خود راباادامه حضور انگلیس به‌لندن اطلاع داده است .

یك احتمال این که نظرصریح عربستان بوسیله سفیر انگلیس دراین کشور که اخیرا برای‌دادن گزارش به لندن رفته است‌باطلاع طراحان سیاست لندن رسیده باشد .

آنچه مسلم است این است‌که مذاکرات جده فقط به‌بررسی مسائل و تحولات اخیر اختصاص داده نشده است . زیرادر اصل موضوع یعنی ادامه حضور قوای انگلیس در خلیج فارس ، ایران و عربستان قبلا مخالفت خود را ابرازداشته‌اند و بنابراین‌مذاکرات جده مسائل دیگر ، و بخصوص بررسی فعالیت های مناطق خطردر خلیج فارس و همچنین اعمال خرابکارانه عوامل شناخته‌شده را در این منطقه دربرگرفته‌است.

در بررسی اوضاع منطقه‌اوضاع سلطان‌نشین مسقط و عمان در دهانه خلیج فارس و توسعه‌شورش ها علیه سلطان تیمور از جانب جناح های مختلف به‌رهبری‌قابوس پسر وطارق برادر سلطان تیمور حاکم مستبد عمان ، کوشش های امیرنشینان خلیج فارس درتشکیل فدراسیون ظاهرا مورد بحث مذاکرات زاهدی بارهبران‌سعودی بود .

وزیر امور خارجه ایران پس‌از مذاکرات دیروز خود با آقای‌عمر سقاف باتفاق چندتن ازهمراهان‌و

بقیه در صفحه ۲۱

آقای اردشیر زاهدی در مسافرت‌به عربستان سعودی دوبار به حضور اعلیحضرت ملك‌فیصل شرفیاب شد و پس از تقدیم‌پیام شاهنشاه‌آریامهر در زمینه همکاری‌دو کشور بامعظم‌له مذاکره بعمل آورد این عکس از نخستین ملاقات گرفته‌شده‌است .

IRFOAM
ایرفوم

اسفنج رابامارك ایرفوم بخواهید

ایرفوم علامت اطمینان

عجله کنید

فقط ۳ روز

فرصت دارید

تا از

یک تن پول

جایزه ارزنده واستثنائی

بانك بیمه بازرگانان

بهره‌مند شوید

شانس را از دست ندهید

عجله کنید ، کلیه شعب بانك بیمه بازرگانان در سراسر کشور تا ساعت ۱۰ بعد از ظهر ۳۶ تیرماه آماده برای افتتاح حساب میباشند

مهستی

گل سر سبد خوانندگان ایران‌وخواننده‌محبوب‌گلها

از فرداشب

فقط بمدت سه شب در

کازینو

ساحلی

شکوفه‌نو

۵۰ کیلومتری چالوس‌به رامسر

تلفن رزرو ۹۶۰۵۷۳

انتخابات هیئت مدیره رشته صنایع نفت کانون مهندسین ایران

حایزین اکثریت پس از قرائت کلیه اراء «۲۵۶رای» بشرح زیر اعلام گردیدند:

۱ـ جناب آقای مهندس خسرو هدایت	۲۵۱ رای
۲ـ جناب آقای مهندس حسن ایزدی	۲٤٦ رای
۳ـ جناب آقای مهندس محمد شهدادی	۲٤۵ رای
٤ـ جناب آقای مهندس نصراله قادسی	۲۳۲ رای
۵ـ جناب آقای مهندس قباد فخیمی	۲۲۷ رای
٦ـ جناب آقای مهندس فخرالدین نراقی	۲۲۳ رای
۷ـ جناب آقای‌مهندس حسن خسرویراده	۲۲۱ رای
۸ـ جناب آقای مهندس جهانبخش زمانیان	۲۱۷ رای
۹ـ جناب آقای مهندس ناصر شریف رازی	۲۱٤ رای
۱۰ـ جناب آقای مهندس یوسف گنجوی	۲۱۳ رای
۱۱ـ جناب آقای مهندس هوشنك پژوه	۲۰۲ رای
۱۲ـ جناب آقای مهندس محسن زرنگار	۲۰۱ رای
۱۳ـ جناب آقای دکتر پرویز اعتماد مقدم	۱۹۷ رای
۱٤ـ جناب آقای مهندس محمود عمیدی	۱۸٤ رای
۱۵ـ جناب آقای مهندس حسین سلیمی	۱۸۱ رای
۱٦ـ جناب آقای مهندس عبدالعلی گرانمایه	۱۵٤ رای

و نتیجه انتخابات هیئت عامله رشته صنایع نفت باتفاق اراء بقرار زیر اعلام شد:

رئیس : جناب آقای مهندس خسرو هدایت
نایب رئیس : جناب آقای مهندس ناصر شریف‌رازی
خزانه‌دار : جناب آقای مهندس محمد شهدادی
دبیر : جناب آقای مهندس‌حسن ایزدی

و جهت عضویت در هیئت مرکزی کانون اقایان مهندس نصراله قادسی و مهندس فخرالدین نراقی باتفاق آراء انتخاب گردیدند.

آ ـ ۲٤۷٤٦

نام‌نویسی داوطلبان استخدام دولتی در شعب بانك ملی

*** کنکور استخدامی برای وزارتخانه‌ها و موسسات دولتی بین بیستم‌تاسی‌ام مرداد صورت میگیرد**

*** برای خدمت در تهران ۲۰۰ نفر مورد احتیاج است و بهمین جهت در تهران کنکور برگزار نخواهدشد**

*** لیسانسیه‌ها بدون کنکور ازطریق سازمان امور اداری به وزارتخانه ها معرفی میشوند**

*** کنکور استخدامی برای اداری و استخدامی کشور برای داوطلبان لیسانسیه کنکور تعیین نکرده است .**

این افراد میتوانند هرساله مستقیما به سازمان امور اداری مراجعه نموده واز این طریق به وزارتخانه ها و موسسات دولتی معرفی شوند و تشریفات استخدامی را طی کنند.

سیاوش سیروس

بموجب طرح جدیدی که‌ازطرف سازمان امور اداری تسلیم نخست وزیرشد ، ثبت نام‌داوطلبان‌کنکور استخدامی ازطریق‌شعب‌ونمایندگی های بانك ملی در سراسر کشور در تاریخ معین صورت خواهد گرفت .

کلیه داوطلبان دیپلمه وسیکل که بخواهند امسال در مسابقات استخدامی وزارت‌خانه‌ها وموسسات مشمول قانون استخدام شرکت کنند بایستی به شعب‌ویانمایندگی های بانك ملی ایران در هریك‌از شهرستانها مراجعه کرده و پس‌از دریافت اوراق مربوط و تکمیل آن تاتاریخی که معین خواهدشد، به‌بانك ملی ایران عودت دهند .

طرح برگزاری امسال کنکور استخدامی سازمان امور اداری و استخدامی کشور بدانجهت‌ازطریق شعب و نمایندگیهای بانك ملی ایران در سراسر کشور انجام‌می گیرد که تاخیر در ارسال تقاضا ـ نامه‌ها که در سال گذشته از طریق پست انجام میگرفت برطرف شود .

هنوز تاریخ دقیق کنکور استخدامی برای وزارتخانه‌ها و موسسات مشمول قانون استخدام معین نشده ولی پیش‌بینی شده است که انجام این امتحانات بین بیستم تاسی‌ام مردادماه آینده در کلیه مراکز استانهاصورت‌پذیرد.

میزان احتیاجات استخدامی‌دولت در تهران امسال بحداقل کاهش یافته و بهمین دلیل‌مسابقات استخدامی در تهران برگزار نخواهد شد ، زیرا طبق پیش‌بینی که برای احتیاجات تهران بعمل آمده است حدود ۲۰۰ نفر کارمند جدید باستخدام دولت‌درخواهدآمد که از لیست داوطلبانی که درسال گذشته در امتحانات استخدامی شرکت کرده و موفق شده‌اند استخراج وبادارات معرفی خواهند شد .

داوطلبان کنکور استخدامی امسال بوسیله «تست» واحدی که‌شامل معلومات عمومی و هوش خواهدبود امتحان خواهند شد و مانند سال گذشته «تستهای» مختلف دراوراق جداگانه به‌آنان داده نمیشود .

درسال گذشته بیش از ۲۱هزار نفر از فارغ‌التحصیلان دیپلمه و سیکل برای امتحانات کنکور استخدامی ثبت نام کردند که از این عده ۱۷ هزار نفر درامتحانات مزبور شرکت کردند . پیش‌بینی میشود که‌درامتحانات امسال‌کنکور استخدامی نیز با توجه به ۱٤هزار نفر فارغ‌التحصیلان دیپلمه امسال و همچنین جوانان داوطلب دیگر بازهم در همان حدود ۲۱ هزار نفر شرکت‌کننده داشته باشد .

باید توجه داشت که چون‌سازمان های دولتی به کارمندان جدید لیسانسیه احتیاج دارند و فارغ ـ التحصیلان دانشگاهها دربرابراین نیاز زیاد نیستند لذا سازمان‌امور

روزنامه فردا

فرد امنتشر میشود

روزنامه دیپلمات

چهارشنبه‌ها خواندنی است

آگهی استخدام راننده

شرکت‌واحد اتوبوسرانی تهران و حومه بمنظور تکمیل کادر، رانندگی در خطوط مختلف احتیاج به‌استخدام تعدادی راننده پایه یکم و پایه دوم همگانی دارد داوطلبان خدمت که سن‌آنان بیش‌از ٤۰ سال نباشد میتوانند از تاریخ۱۵ر٤ر٤۹ تا تاریخ ۳۰ر٤ر٤۹ همه‌روزه به اداره کل‌آموزش‌و استخدام شرکت واقع دردارمك مراجعه تادرصورت واجدبودن شرایط نسبت باستخدام آنان اقدام گردد . شرکت واحد اتوبوسرانی تهران و حومه

تجدید آگهی‌مناقصه شماره ۳۰

(تعلیم رانندگی)

نیروی هوائی تعلیم رانندگی به ٦۰۰ نفراز پرسنل خودرا در مرکز به مناقصه می گذارد . پیشنهاد دهندگان می توانند با مراجعه به ستاد فرماندهی نیروی هوائی (خیابان‌فرح‌آباد)ودریافت شرایط و پیشنهادات خودرا بر طبق‌مفادمندرج در برك‌شرایط‌تنظیم نموده وتاساعت ۱٤روزدوشنبه ۵ر۵ر٤۹ به دفترآجودانی ستاد فرماندهی‌تسلیم نمایند م الف ٤۱٦۳

۱ـ۲ آ ـ ۲٤۹۰ نیروی هوائی شاهنشاهی

اطلاعیه

بدینوسیله باطلاع کلیه فروشندگان شیرهای پاستوریزه میرساند که مکلفند بمحض تحویل گرفتن شیر از ماشینهای توزیع سردخانه‌دار شیر را در یخچال قرار داده و نگهداری نمایند در غیر اینصورت فروشندگان طبق مواد ٦و۱۳ قانون نظارت برمواد خوراکی و بهداشتی تحت تعقیب قرار خواهند گرفت. م‌ال ف٤۱۵٦

۱ـ۳ ۲٤۹۷٤ـ۱ وزارت بهداری

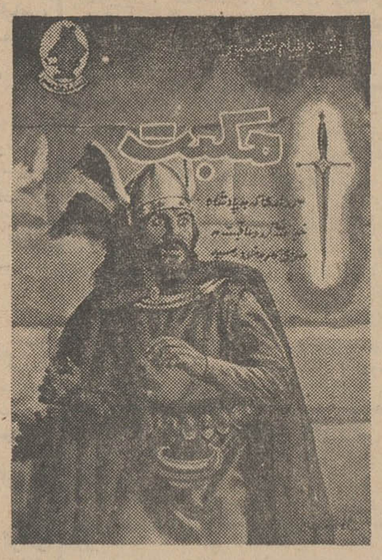

بچه‌ها

درشماره دوم انتشارات مصور

مکبت

یکی‌ازبزرگترین آثارکلاسیك‌جهان

نوشته ویلیام شکسپیر

باچاپ چهاررنك‌وتصاویرزیبا

منتشر شد

سری انتشارات مصور بهترین هدیه یك پدر ومادر خوب به فرزندان خوب است

سه‌شنبه‌ها

روز انتشارات مصور است

امپایر

از فردا صبح فقط درسینما

ماجرای عشقی پراضطراب وهیجان انگیز که‌از جنایت و پلیدیها بوجود آمده بود ...

او مامور بود و برای انجام ماموریتش تا سرحد مرك پیش رفت و زمانی فرا رسید که قلبش فریاد زد دوستت دارم !...

مارلون براندو در فیلم رنگی

شب بعد از حادثه

باشرکت :
ریچاردبون
رینامورەنو
پاملافرانکلین

محصول کمپانی یونیورسال

سئانسها ۱۱ر۱۵ صبح ۳ر۳۰ـ۵ر۳۰ـ ۷ر۳۰ ـ ۹ر٤۵ بعداز ظهر

کیشه سینما امپایر همه روزه بلیط رزرو میکند

نمایش فیلم «رومئوژولیت» فقط امشب

همشهری خوش حساب

بامراجعه به متنی که درصفحات ۱۱ـ ۱۲ـ ۱۳ـ ۱٤ روزنامه بچاپ رسیده است عوارض نوسازی ملك خودرا

خودتان میتوانید بآسانی حساب کنید

ودرنزدیکترین شعبه بانك ملی ایران به حساب شماره ۱۵۰۰۰ واریز نمائید

برای استفاده از ۱۰درصد پاداش خوش حسابی ومعافیت ازجریمه دیرکرد تا ۹ درصد به نسبت مدت تاخیر

فقط ۸ روزفرصت دارید

سازمان بیمه‌های اجتماعی

کنفرانس پزشکی

موضوع
۱ـ یرقان مبهم نوزاد
بحث کنندگان : جناب آقای دکتر محسن ضیائی و آقای دکتر مدنی .
۲ـ فون رکلین‌هوزن
بحث کنندگان : آقایان دکتر هدایتی و دکتر درویش .
وقت ومحل
راس ساعت ۵ر۱۱روز پنجشنبه ۲۵ تیرماه ۱۳٤۹سازمان بیمه‌های اجتماعی تالار ٦ بهمن خیابان آیزنهاور شماره ٤۵۳ .

۱ـ۲ ۲٤۸۸۲ـ۱