سال سی‌وچهارم- شماره ۱۰۲۰۱ | شنبه هفدهم اردیبهشت‌ماه ۱۳۳۹ | تکشماره ۳ ریال

اطلاعات

جریان روز

سازندگان روغن نباتی؟ | سرنوشت کنفرانس عالی

سرمقاله وتفسیرجهان را درصفحه دوم مطالعه فرمائید

شوروی یک جت امریکا را با موشک سرنگون کرد

درآستانه کنفرانس سران روابط آمریکا وشوروی بشدت تیره شد

خروشچف شخصا دستور داد به هواپیمای امریکا که برفراز خاک شوروی پرواز میکرد موشک پرتاب کنند

۲۴ صفحه

شوروی علیه امریکا به شورای امنیت شکایت میکند

ممکنست سفر ایزنهاور به مسکو منتفی شود

درسنای امریکا گفته شد که در آستانه کنفرانس سران خروشچف دست به اقدامات تحریک آمیز زده است

جزئیات گزارشهای مربوط به توقف شاهانه درسوئد:

ماموریت برای کشورم

این عنوان کتابی است که شاهنشاه راجع بدوران سلطنت خود سرگرم نوشتن آن هستند

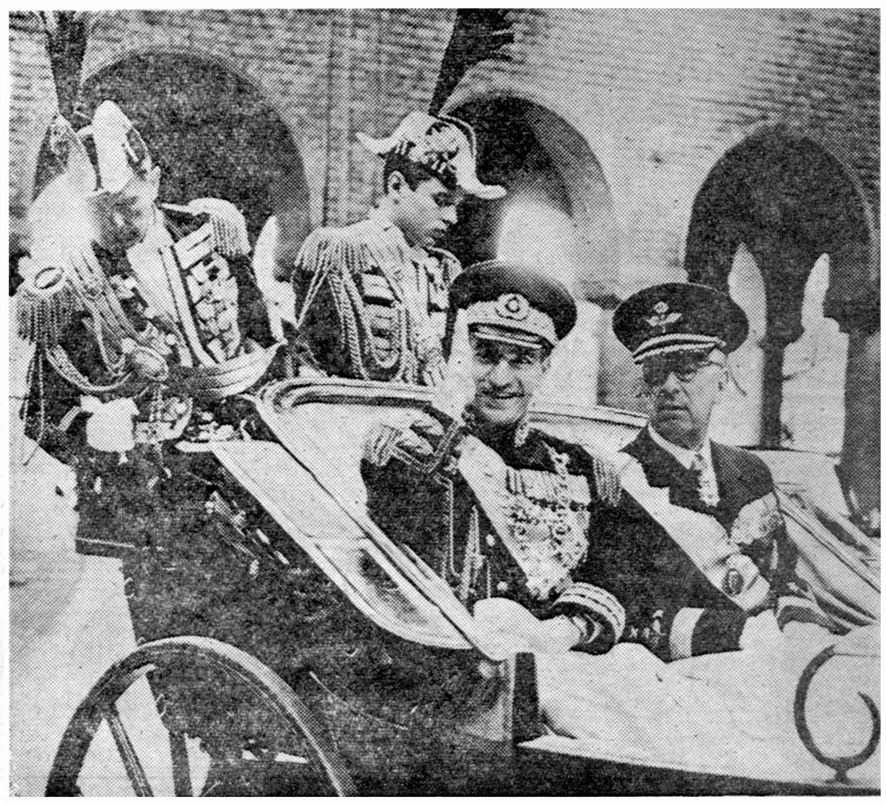

شاهنشاه واعلیحضرت پادشاه سوئد درکالسکه سلطنتی هنگام خروج ازعمارت شهرداری استکهلم

* دیشب پذیرائی رسمی دربار سوئد از شاهنشاه پایان یافت واز امروز میهمانی دولت سوئد آغازشد
* **شاهنشاه دو تخته قالی نفیس وقدیمی و هفت عدد ظرف سفالین متعلق به ۳۸۰۰ سال پیش ازمیلاد را باعلیحضرت گوستاو آدلف اهداء کردند**
* شاهنشاه شخصا جتی را که سرعت آن دو برابر سرعت صوت بود هدایت کردند
* **امروز شاهنشاه در یک کنفرانس مطبوعاتی به پرسشهای روزنامه نگاران سوئدی پاسخ میگویند**
* طبق نوشته روزنامه های سوئد پس ازمسافرت ملکه انگلستان، هیچیک ازسران کشورها بقدر شاهنشاه مورداستقبال گرم وصمیمانه قرار نگرفته‌اند

از بامداد امروز دومین مرحله مسافرت اعلیحضرت همایونی درسوئد آغاز شد .

دیشب برنامه رسمی پذیرائی دو روزه دربار پادشاهی سوئد ازشاهنشاه پایان یافت واز امروز اعلیحضرت همایونی میهمان دولت سوئد هستند.

بهمین لحاظ پیش از ظهرامروز شاهنشاه وملتزمین رکاب از کاخ سلطنتی به گراندهتل شهر استکهلم تشریف فرماشدند ودر مدخل هتل ، آقای تاگه‌ارلاندر از مقدم شاهانه استقبال کرد .

امروز شاهنشاه دریک کنفرانس مطبوعاتی باروزنامه نگاران سوئدی روبرو خواهند شد و قرار است عصر امروز ازنمایش «خانم محبوب من» دیدن فرمایند . بقیه درصفحه بیست‌ویکم

فردا اطلاعات منتشر میشود

مارگارت عروس شد

* **پرنسس غمگین وشوهرش باکشتی برای گذرانیدن ماه عسل عازم دریای «کارائیب» شدند**
* شاهزاده خانم افسانه‌ای دربار انگلیس درحالیکه صورتی به طراوت صبح بهار پیداکرده بود سوگند خورد ازشوهرش اطاعت کند وتاپایان عمر بااووفادارباشد
* **درمراسم عروسی براثر ازدحام جمعیت هزارنفر مجروح شدند وبسیاری اززنها ازشدت خستگی غش کردند!**

(درصفحه ٤)

خبراطلاعات دردنیا صداکرد

سرهنگ دو قلبی نفرادارد

«هرگز ازراه رفتن و کوه پیمائی خسته نمیشوم!»

کلیه خبرگزاریها، خبراطلاعات رابسراسر جهان مخابره کردند

* **از طرف ارتش برای احضار سرهنگ فرمنش بتهران اقدام شد**
* سرهنگ فرمنش در تهران تحت معاینات دقیق تری قرار خواهدگرفت
* **کارشناسان پزشکی ارتش برای مطالعه درباره مرددو قلبی ابراز علاقه میکنند**

روز پنجشنبه خبردادیم که «دومین انسان دو قلبی در ایران است» بلافاصله این خبر بوسیله خبرگزاری هابسراسر جهان مخابره شد و اخبار رسیده حاکی است که خبر مزبور انعکاس بیمانندی پیدا کرده و بعنوان مهمترین خبرروز مورد بحث قرار گرفته است .

دارای فرزند

خبرنگار ما در رضائیه خبر داد که کمیسیون پزشکی بعضویت آقایان سروان دکتر کوچك زاده و سروان دکتر کامفر ،آقای سرهنگ فرمنش را تحت معاینه دقیق قرار دادند و سپس اعلام کردند که سرهنگ دارای دوقلب است .

سرهنگ فرمنش بخبرنگار ما گفت: در سال ۱۳۱۳ هنگامیکه در دبیرستان نظام بودم از من معاینه پزشکی بعمل آمد و گفتند که دارای دو قلب هستم. از آن پس پزشکان همواره از من معاینه میکردند ، حتی یکی از پزشکان بمن توصیه کرد که از ارتش استعفا کنم

بقیه در صفحه ۲۳

سرهنگ فرمنش

دیروز صدهزار نفر در فستیوال انجمن ایران و آمریکا شرکت کردند

* **تعداد جمعیت واتومبیلهائی که در پادگان جمشیدیه و اطراف آن گرد آمدند بیسابقه بود**
* ساعت ٥ بعد از ظهر والاحضرت شمس پهلوی در باغ جمشیدیه حضور یافتند
* **غرفه اطلاعات بعنوان اولین غرفه باغ جلب توجه میکرد**
* باغ جمشیدیه محل نمایش انواع مدها شده بود

دیروز دهها هزارنفر ازمردم تهران برای شرکت در فستیوال انجمن ایران وآمریکا بپادگان جمشیدیه روی‌آوردند واز صبح صدها اتومبیل خیابانها وراههای اطراف جمشیدیه‌را پرکرد .

جمعیتی که دیروز در فستیوال انجمن ایران وآمریکا شرکت کرد بیسابقه بود . طبق برنامه درساعت ٥ بعدازظهر

بقیه درصفحه بیست‌ویکم

سفیر امریکا وسناتور مسعودی بوالاحضرت خیرمقدم گفتند ودختر خردسالی دسته‌گل تقدیم کرد

بموجب مطالعاتی که شورای مالی وزارت دارائی درلایحه استخدام بعمل آورد

اضافه حقوق کارمندان بشکل تامین مسکن واجناس مورد احتیاج خواهد بود

توزیع کوپن در مورد کلیه کارمندان ومستخدمین تعمیم داده خواهدشد

خبرنگار ما اطلاع میدهد که مطالعات شورای مالی وزارت دارائی در مورد لایحه استخدام کشوری خاتمه یافت و گزارش امر برای طرح در شورای وزارتی و مطالعه وزیر دارائی آماده شده است . این گزارش درجلسه آینده شورای وزارتی که یکشنبه آینده تشکیل میشود مطرح خواهد شد .

مطالعات شورای مالی بیشتر درزمینه «حق مسکن» انجام گرفته زیرا وزیر دارائی معتقد است که برای جلوگیری از ترقی قیمت ها بایداز پرداخت اضافه حقوق بشکل وجه نقد خودداری کرد و این اضافات باید بیشتر بشکل اجناس مورد احتیاج و تامین مسکن باشد .

در لایحه استخدام کشوری این نظر بطور قطع بشکل توزیع‌خوار بار که اکنونهم برای عده‌ای از کارمندان وجود دارد و ساختن خانه های سازمانی یا فروش خانه باقساط طویل المدت تامین خواهد شد .

بطوریکه خبرنگار ما اطلاع حاصل نمود در لایحه در مورد حق مسکن طوری پیش بینی شده که وقتی دولت نتوانست خانه باندازه کافی بسازد و در اختیار کارمند بگذارد باید بکارمند کرایه خانه بدهد .

در مورد خواربار هم عمل فعلی که بشکل کوپن بدسته‌ای ازکارمندان داده میشود برای کلیه کارمندان و خدمتگذران تعمیم داده خواهد شد . حقوق دیگر کارمند از قبیل حق‌تاهل و حق‌اولاد هم بنحو بهتری ترمیم خواهد شد .

تصمیم نهائی در مورد این گزارش ویا حك و اصلاح در مورد آن بعهده شورای وزارتی است که جلسه آینده آن روز یکشنبه هفته آینده خواهد بود .

دیروز قزوین مرکز فعالیت هیئت دولت بود

نخست‌وزیر ازقزوین بااستکهلم صحبت کرد وبشاهنشاه گزارش داد

آقای دکتر اقبال کارخانه برق وهنرستان صنعتی وبخش حمایت مادران واندرزگاه شیروخورشید را افتتاح نمود و کلنك دوساختمان را بزمین زد ودردوجشن شرکت کرد

هیئت دولت دیروز از شهر قزوین بازدید کرد و آقای دکتر اقبال نخست وزیر کارخانه برق شهر و هنرستان صنعتی و بخش حمایت مادران واندرزگاه شیر و خورشید را افتتاح نموده و کلنك ساختمان یك دبیرستان و ساختمان بانك رهنی را به زمین زد وازقسمت های دیگر شهر بازدید نموده ودر دو جشن شرکت کرد .

استقبال از نخست وزیر

از ساعت هشت صبح روسای ادارات واصناف وطبقات مختلف و گروهی از افراد حزب ملیون برای استقبال از آقای نخست وزیر در نزدیکی غنی آباد بیرون دروازه قزوین اجتماع نموده بودند .نزدیك ساعت نه اتومبیل آقای نخست‌وزیر وآقایان وزیران به غنی آباد رسید واز طرف روسای ادارات وسایر مستقبلین مورد استقبال قرار گرفت

افتتاح کارخانه برق

آقای دکتر اقبال قبل‌ازافتتاح کارخانه برق رهسپار پرورشگاه جمعیت شیرو خورشید سرخ شدو بعد از بازدید آن اولین کلنك ساختمان دبیرستان شهیدی‌رابزمین زد آنگاه باتفاق آقایان وزیران رهسپار محل کارخانه برق گردید.

قبل از افتتاح کارخانه آقای مهندس‌هدایت ضمن گزارش وضع کارخانه گفت سازمان برنامه ۱٦۷ طرح‌برای تامین‌برق‌شهرهاتهیه کرده که کارخانه برق قزوین چهل و چهارمین کارخانه برق است که افتتاح شده و تحویل شهرداری‌شهر می شود ۹۸ طرح مربوط به برق هم اکنون در دست اجراست و۲۵ طرح دیگر در مرحله مناقصه می باشد .

مرکز برق دوهزار کیلوواتی شهر برای توسعه هفت ساله شهر قزوین و خطوط‌فشار ضعیف شبکه برای توسعه ۷ تا ۱۰ سال آینده طرح و بنا گردیده است وهزینه این طرح بالغ بر ۵۰ میلیون ریال شده است .

بعداز گزارش آقای مهندس هدایت آقای نخست وزیر با قطع نوارسه رنك کارخانه‌را بنام‌شاهنشاه افتتاح نمود وسه موتور برق بکار افتاد و سپس‌از قسمت های مختلف کارخانه بازدید گردید .

بقیه درصفحه بیست‌ودوم

کاپ مطلای لار

* **موسسه اطلاعات وفدراسیون فوتبال کشور کاپ مطلائی بنام «کاپ لار» برای شهرستانی که به‌نسبت جمعیت‌خود بلیط بیشتر بفروشد درنظر گرفته‌اند**
* بشهرستانهائی که مقام‌های دوم وسوم را احراز کنند کاپ نقره داده خواهدشد
* **بندرپهلوی آماده شد - استقبال‌شهرستانهاازمسابقات فوتبال مؤسسه اطلاعات وفدراسیون فوتبال بی‌سابقه بوده است**

روز گذشته جلسه‌ای در دفتر آقای مسعودی مدیر موسسه اطلاعات با حضور آقای سرهنگ مکری رئیس فدراسیون فوتبال ورگبی کشور ورئیس سازمان شهرستانهای موسسه‌اطلاعات و مسئولین ورزشی روزنامه اطلاعات تشکیل گردید .

در این جلسه تصمیم گرفته شدکه برای مسابقات فوتبال شهرستان هاکه بنفع زلزله‌زدگان لار انجام میشود

بقیه درصفحه بیست‌ودوم

اعلامیه سفارت ترکیه درتهران

درتظاهرات اخیر فقط پنج هزاردانشجو شرکت داشتند

تنها دونفر مقتول و۳۷ تن مجروح شده‌اند- دربین محرکین اصلی تظاهرات وجود پنج تاشش نماینده مجلس ازحزب مخالف ثابت شده‌است- چرا ترکیه دراستانبول وآنکارا حکومت نظامی اعلام کرد؟

امروز ازطرف سفارت‌ترکیه‌درتهران اطلاعیه‌ئی پیرامون حوادث اخیر در اختیار مطبوعات قرار گرفت که متن آن باین شرح است .

از روز هشتم اردیبهشت راجع به جریان تظاهراتی که در یکی دو شهر ترکیه اتفاق‌افتاده درمطبوعات گزارشهای مبالغه آمیزی منعکس شده است سفارت کبرای ترکیه برای روشن شدن این وقایع از نظر افکار عمومی مردم دوست عرض قسمت های زیر را مفید میداند :

۱- حزب دموکرات فعلی که حزب مقتدر کشور ترکیه میباشد در انتخابات آزاد که در سالهای ۱۹۵۴-۱۹۵۰ و۵۷ در سه مرتبه جلو انداختن انتخابات از چند ماه پیش به فعالیت تبلیغاتی پرداختند و این فعالیت بخصوص در محیط مردم را به دست آورد . اکنون در مجلس ملی کبیر ترکیه دو سوم نمایندگان مجلس‌از حزب‌دموکرات تشکیل شده است و برای‌انتخابات آینده هم یك سال و نیم وقت‌مانده است .

۲- حزب های مخالف هم برای

بقیه درصفحه بیست‌ودوم

کپیه اسناد

در ۲ دقیقه فتوپرسپولیس لاله‌زارنو چهارراه کنت ۳۷٤

آ-٤٩٤٥ ۱-۱۰

معرفی پزشك وجراح عالیقدر

بدینوسیله ازجناب آقای دکتر کیخسرو شهروین که باعمل جراحی ازمرگ حتمی نجاتم داد نهایت تشکررا دارم قمر پور بخش آ-٤٩٨٩

شعبه بانك بیمه بازرگانان در ساوه ازدهم اردیبهشت‌ماه ۱۳۳۹ افتتاح وشروع بکار نموده‌است. بانك بیمه بازرگانان

۱-۳ آ-٤٧٢٤

کشف باند سازندگان سکه قلب دراصفهان

درصفحه ۲۲

جریان روز

سازندگان روغن نباتی؟

بدنبال مقالهٔ شمارهٔ پیش ما در خصوص لزوم تجزیه روغن های نباتی که وارد کشور میشود یا در داخل کشور تهیه میگردد یکی از نمایندگان عضو سندیکای کارخانجات روغن نباتی ایران باداره اطلاعات مراجعه‌کرد و نظر ما را دربارهٔ تجزیهٔ روغن نباتی اعم از آنچه از خارج وارد میشود یا در داخل تهیه میگردد تایید نمود و گفت : این عمل صد در صد بنفع مردم و مفید برای حمایت صنایع داخلی است زیرا با وسایل مجهزی که ۴کارخانجات سازنده روغن نباتی دارند، بهترین روغن را از تخم پنبه و دانه های روغنی نباتی ایران که خوشبختانه کشور ما دارای مرغوب‌ترین مواد اولیه می‌باشد تهیه میکنند وباین ترتیب مسئله تجزیهٔ شیمیائی روغن نباتی‌رابا طیب خاطرحل استقبال مینمایند، این کار را برای ترویج محصول داخلی مفید و موثر میدانند و اطمینان دارند که روغن نباتی خارجه نخواهد توانست با محصول داخلی رقابت کندو هرگز به‌قیمتی‌که کارخانجات داخلی در دسترس مردم می‌گذارند موسسات خارجی نمی‌توانند عرضه کنند مگر اینکه مواد خارجی در آن داخل کنندو تقلباتی در آن صورت گیرد که خوشبختانه تصمیم دولت بر تجزیه شیمیائی و نظارت بهداشتی جلوی این‌کاررا‌خواهدگرفت .

نمایندهٔ سندیکای صنایع روغن نباتی ضمنا مطلب جالب توجهی بیان نمود که شایسته است مورد توجه اولیای امور بخصوص وزارت‌جنگ قرار گیرد .

مطلب این بود که میگفت : اداره تدارکات ارتش بابودن کارخانجات داخلی هر سال در حدود ۷ هزار تن روغن نباتی از خارج کشور وارد میکند که هرگزبه روغن نباتی ساخت ایران رجحانی ندارد مگر در قیمت که گرانتر تمام میشود و تفاوت قیمت را وزارت جنگ از محل ۳۵ میلیون تومان عطیه ملوکانه تامین مینماید تا بتوانند روغن مزبور را بقرار کیلوئی ۴۵ریال در اختیار مصرف کنندگان بگذارند وحال آنکه اگر از کارخانجات داخلی مقدار مصرف سالیانه را خریداری نمایند بجای هر کیلو ۱۸ ریال ضرر فعلی که از محل ۳۵ میلیون تومان برداشت میشود کیلوئی ۵ ریال برداشت خواهد شد و روغن داخلی را بهمان ۴۵ریال در دسترس خریداران میگذارند .

پرسیدم این حساب چگونه است ، خوبست توضیح‌بیشتری بدهید؟ گفت : در حال حاضر روغن نباتی خارجی که ارتش خریداری میکند کیلوئی ۴۷٫۵ ریال وارد گمرک میشود ۲۶٫۵۰ ریال گمرک و هزینه متفرقه و دو ریال کرایه تا تهران تعلق میگیرد در نتیجه هر کیلو ۶۳٫۴۵ ریال وارد انبار اداره تدارکات ارتش میشود و کیلوئی ۴۵ ریال میفروشند یعنی ۱۸ ریال ضرر می‌کنند که این ضرررااز محل ۳۵میلیون تومان می‌پردازند .

حالا اگر از کارخانجات داخلی هفت هزار تن روغن راخریداری کنند با تمام مخارج کیلوئی ۴۵ریال تمام میشود یعنی در هر کیلو۱۱ ریال‌و نیم ارزان تر تمام میشود و باین ترتیب برداشتی که از محل ۳۵ میلیون تومان برای روغن میشود بجای سالیانه دوازده میلیون و ششصد هزار تومان چهار میلیون و نیم برداشت خواهد شد و باین کیفیت سالی ۸ میلیون تومان تفاوت معامله روغن خارجی با داخلی است البته بشرط تساوی جنس و بلکه مرغوب بودن جنس داخلی طبق تجزیه‌ای که صورت خواهد گرفت .

نمایندهٔ مزبور سپس گفت:با این عمل نه فقط سالی ۸میلیون تومان عاید ارتش شاهنشاهی میشود بلکه روغن نباتی سالم و تازه از تخم پنبه که‌بهترین نوع‌روغن‌نباتی‌است دراختیارارتش قرار میگیرد بعلاوه ازخروج‌ارزکشور جلوگیری میشود . کارخانجات‌داخلی تشویق‌بتوسعه‌و تکمیل کادرفنی‌خودمیشوند.عده‌بیشتری کارگرمشغول کارمیشودونیازمندی ارتش‌ازخارجه مرتفع میگردد .

باوگفتم: خوب است‌پیشنهادی در این‌زمینه به‌وزارت جنگ بدهید حتماًمورد توجه قرار خواهدگرفت.

گفت: این کاررا کرده‌ایم بعلاوه سندیکای صنایع روغن نباتی تعهد میکند که دودرصد از کل فروش باداره تدارکات ارتش را برایگان تخصیص بعریضخانه هائی بدهدکه دولت معین نماید و از این راه نیز خدمت‌نوع‌پرستانه‌ای‌انجام میگیرد .

***

از مجموع توضیحات نمایندهٔ مزبور نتیجه گرفتم که کارخانه‌های داخلی ما دارای چنان قدرتی شده‌اند که می‌توانند با اجناس مشابه خارجی بدون اینکه ممانعتی از ورود روغن نباتی شود ایستادگی کنند اما بشرط آنکه روغن حیوانی را بجای روغن نباتی وارد نکنند و روغن نباتی را تجزیه نمایند که خالص و از تخم پنبه یا دانه های نباتی مرغوب باشد ودرحقیقت روی استاندارد وطبقه‌بندی صورت گیردنه‌اینکه هرجنسی رابنام‌روغن‌نباتی اجازه‌ورود بدهند .

حالا که جمعی از بازرگانان محترم ما بجای دلالی امتعه خارجی که پیشهٔ سابق بازرگانی کشور بود سرمایه های خود را در راه تاسیس کارخانه‌های داخلی ریخته‌اند و مساعی خویش را در کار های مولد ثروت بکار میبرند وظیفهٔ قطعی دولت است که این صنایع مفید را جدا حمایت کند ، پیشنهاد های مفید آنها را بپذیرد ، موجبات توسعه و پیشرفت کارشان را فراهم آورد ، وآنها را در مقابل هرگونه تحریک وتوطئه وکارشکنی و اخلال حفاظت نماید تا دیگر سرمایه داران کشور نیز تشویق باینگونه امور مفید شوند و رفته رفته‌بنیهٔ اقتصادی و مالی مملکت و مردم تقویت گردد .

سرنوشت کنفرانس عالی

صخنرانی نیکیتا خروشچف درشورای عالی اتحاد جماهیر شوروی و حمله او بسیاست دول باختری مخصوصا آمریکا محیط روابط شرق و غرب را پس از یك دوره آرامش ظاهری یکباره طوفانی ساخت و امید هرگونه توافق را در کنفرانس عالی مبدل بیاس کرد .

خروشچف در نطق خود گذشته از اینکه لزوم خارج شدن نیرو های غربی را از برلن و تهدیدات سابق خود را در مورد امضای پیمان صلح جداگانه با آلمان شرقی تکرار کرد ایالات متحده را به تجاوز بقلمرو هوائی شوروی متهم بساخت و اعلام کردهواپیمای متجاوز از طرف نیروی هوائی آن کشور ساقط شده است .

حالا باید دید که چه عاملی نخست‌وزیر شوروی را وادارکرده است که در آستانه تشکیل کنفرانس عالی سران چنین نطق شدید اللحنی ایراد کند زیرا مسلما موضوع تجاوز هوائی بقلمرو شوروی بهانه ای بیش نیست .

ظاهرا منظور اصلی خروشچف از این حملات غیر منتظره و اظهار بدبینی نسبت به موفقیت کنفرانس سران آن بوده که در مذاکرات آینده خود با رهبران سه دولت باختری امتیازات‌تازه‌ای از آنها بگیرد .

ازسوی دیگر بعید نیست که‌فشار های‌سیاسی روز افزون چین کمونیست و برخی از کشور های اروپای شرقی نخست وزیر شوروی را باتخاذ چنین روشی وادار کرده باشد .

مائوتسه تونك وسایر رهبران چین کمونیست اصولاباتشکیل کنفرانس عالی و نزدیك شدن شوروی ببلوك غرب‌موافق نیستند .

سال گذشته سفر خروشچف بایالات متحده باسردی و بی میلی تلقی گردید . ظاهرا ازشش ماه پیش مقامات پکن و برخی از کشور های کمونیست بخروشچف فشار وارد می‌آوردند که‌درباره مسائل برلن و آلمان روش خشن تری در برابر غرب پیش‌گیرد. از این گذشته یك فشار داخلی شدید نخست وزیر شوروی‌راتهدید می‌کند این فشار عبارت از فاصله روز افزونی است که بین حزب کمونیست و مردم شوروی پیدا شده است . از وقتی که بحران بین المللی تخفیف یافت واز شدت جنك سرد کاسته شده است مردم شوروی کمتر از سابق به تبلیغات حزب کمونیست توجه‌دارند ظاهرا خروشچف اکنون احساس میکند که ادامه این وضع موقعیت حزب کمونیست را با خطر بزرگی روبرو خواهد ساخت واز این رو ناچار شده است در روش خود تجدید نظر کند . محرك خروشچف در ایراد این سخنرانی هرچه باشد قدر مسلم این است که تغییر ناگهانی رویه نخست وزیر شوروی افق تیره کنفرانس آینده سران شرق و غرب را تیره تر ساخته و امید هر گونه سازش بین دو بلوك را مخصوصا در مورد مسئله برلن بکلی ازبین برده است .

کلاسهای تعلیماتی پرورش طیور

دوره‌اول کلاس های تعلیماتی پرورش طیور درتاریخ ۱۰ر۲ر۳۹ شروع گردیده‌است بعلت استقبال زیاد علاقمندان بزودی دوره دیگری باهمان برنامه یعنی روش‌سمعی و بصری- بانشان دادن فیلم کارهای عملی‌توام با کنفرانس وبحث وانتقاد شروع خواهدشد خانم هاو آقایان میتوانند همه‌روزه برای‌ثبت‌نام ازساعت ٤تا۷ بعداز ظهر مراجعه‌فرمایند.

آدرس دفترفنی قریه شعبه پرورش‌طیور خیابان ایرانشهر شماره ۹۷ تلفن ٦٤١٨٥

۱ـ۲ آ ـ ٤۳۷٦

دکتر یحیی شهردار- متخصص جهازهضم

از بیماران محترم متمنی است که برای مراجعه به مطب بیست وچهارساعت قبل‌طرف صبح توسط تلفن ۳۷۰۳۵ وقت بگیرند

خیابان باغ سپهسالار شماره ۱۵٤

با نهایت تاسف درگذشت**بانو بتول طلائی** را باطلاع دوستان و بستگان میرساند مجلس‌ختم آن‌مرحومه‌روزیکشنبه ۱۸ اردی‌بهشت از ساعت ۹ الی ۱۱ پیش از ظهر در مسجد بنی هاشمی خیابان گرگان و مجلس ختم زنانه قبل از ظهر همانروز در منزل شخصی خیابان خواجه نظام‌الملك برقرار است .

امان‌الله اسکندری ـ احمد علی طلائی ـ محمد علی‌طلائی افسر شهربانی ـ حسین طلائی ـ حاج عباس ترکش ـ حاج حسن حسنخانی ـ حاج اکبر حسنخانی ـ ناصر رنج‌بین

آ ـ ٤۹۷۵

بعموم‌بازماندگان آنمرحومه تسلیت می دهیم

با کمال تاسف فوت مرحومه مغفوره **بانو بیگم کاوسی** متعلقه مرحوم شاهزاده محمد میرزا کاوسی را باطلاع دوستان و آشنایان میرساند مجلس ترحیم مردانه روز دوشنبه نوزدهم اردی بهشت ماه از ساعت ٤ تا ٦ بعد از ظهر در مسجدکاظمیه واقع در خیابان ری جنب کوچه در دارو مجلس زنانه همانروز در منزل شخصی واقع در میدان‌فوزیه‌اول‌شهناز کوچه‌رستگار درب روبرو کاشی ۳۸ برپا خواهد بود .

سید حسن میرهادی ـ حبیب‌الله کاوسی ـ محمد رضا کاوسی ـ ناصرالدین کاوسی ـ دکترنادر کاوسی ـ سیدمحمد سجادی لاریجانی ـ سید عبدالکریم هادیان ـ سید مرتضی لاریجانی ـ حاج‌سید جلال میری ـ محسن بهمن ـ عطاالله‌قاجار ابراهیمی ـ کرمانی ـ امیر محسن کیقبادی ـ محسن شمس

بعموم‌بازماندگان‌آنمرحومه مصیبت‌وارده را تسلیت‌میدهیم

با کمال تاسف فوت بانو **هشتری مونسان** را باطلاع دوستان و خویشاوندان میرساند مجلس ختم مردانه روز یکشنبه ۱۸ر۲ر۳۹ از ساعت ۳ الی ٦ بعد از ظهر در جوادیه ایستگاه برق مسجد فر دانش منعقد می باشد . خواهشمند است با تشریف فرمائی خود روح آن مرحومه را شاد فرمایند

نصرالله مونسان ـ حاجی خیاط آ ـ ٤۹۲۵

بعموم‌بازماندگان‌آنمرحومه مصیبت‌وارده را تسلیت‌میدهیم

با نهایت تاسف درگذشت مرحوم **بانو طرلان آصفی** را به اطلاع‌عموم اقوام و خویشاوندان و دوستان میرساند مجلس ترحیم آن مرحومه مردانه روز یکشنبه ۱۸ر۲ر۳۹ از ساعت۹ صبح الی ۱۱در خیابان سلسبیل خیابان مرتضوی جنب‌کوچه سلیمانجاه مسجد امام حسن مجتبی ع‌و ختم زنانه بعد از ظهر همانروز در منزل آن مرحوم در خیابان اسکندری کوچه سالار کاشی ۱۳ منعقد می باشد .

محمودنیك زاد ـ سروان ابراهیم هزار خانی محمود آصفی ـ ستوان یکم محمد آصفی ـ ایرج بالازاده

بعموم‌بازماندگان‌آنمرحومه مصیبت‌وارده را تسلیت‌میدهیم

خانواده های **خان شقاقی ـ تاج‌بخش ـ موقر شقاقی ـ شاهوردیانی ـ بدیهی ـ کیانی ـ تهرانی ـ رکنی**

فوت جانگداز **بانو منیره تاج بخش** همسر مرحوم‌ابوالقاسم خان شقاقی را باطلاع کلیه فامیل و آشنایان میرساند مجلس ختم زنانه ساعت ۵ تا ۷ بعد از ظهر روز دوشنبه ۱۹ر۲ر۳۹در منزل آن مرحومه واقع در خیابان مازندران (میدان‌فوزیه) کوچه شکوفه کوچه سه متری‌پلاك ۱٤ منعقد و مخارج ختم مردانه به آسیب دیدگان لار اختصاص داده شده است .

بدینوسیله‌فوت جانگداز مادر عزیزمان **بانومنیره تاج‌بخش** راباطلاع کلیه دوستان و آشنایان میرساند .

بهروز خان شقاقی ـ شهریه خان شقاقی ـ بهمن خان‌شقاقی مهربانو خان شقاقی

آ ـ ٤۹۳۹

بعموم‌بازماندگان‌آنمرحومه مصیبت‌وارده را تسلیت‌میدهیم

بانهایت تاسف‌فوت‌مرحوم**علی‌اکبر آقامرادلو** راباطلاع دوستان وآشنایان محترم میرساند. مجلس ترحیم مردانه آنمرحوم روز یکشنبه ۱۸ر۲ر۳۹ از ساعت چهار الی ٦ بعد ازظهر در مسجد لرزاده واقع در خیابان لرزاده منعقد است و مجلس زنانه همان‌روز وساعت در منزل واقع درخیابان شهباز کوچه برق ادیسون کاشی ۳۹ منزل‌علی‌اکبرآقامرادلو برپاست. **اصغر آقا مرادلو ـ رضا آقامرادلو ـ سید مهدی نجفی ـ جواد نجفی ـ حاج عباس قامت رسا ـ سید اسمعیل نوربخش ـ حاج حسن‌آقا سمساریان ـ علی نابغی ـ حسین ایرج پور ـ حسین روزه‌گیران ـ حاج حسین‌آقا گلچین ـ علی اکبر ساده ـ احمد ملك پور ـ حسین ملك پور ـ محسن ملك پور.**

آ ـ ٤۹٤۳

بعموم بازماندگان آنمرحوم مصیبت وارده راتسلیت‌میدهیم

باکمال تاسف درگذشت **کاظم قلهکی اویارحسینی** را باطلاع خویشان و دوستان میرساند . مجلس ترحیم مردانه آنمرحوم روزیکشنبه ۱۸ر۲ر۳۹ (فردا) از ساعت ۳ الی ٦ بعدازظهر درمسجد قائم واقع درچهارراه سیدعلی برقرار میباشد .

خانواده غلامحسین حسینی ـ علی‌حسینی ـ عباس‌حسینی

آ ـ ٤۹٦۱

بعموم بازماندگان‌آنمرحوم مصیبت وارده را تسلیت‌میدهیم

بدینوسیله از کلیه ذوات محترم بویژه جناب آقای وزیر فرهنك و معاونین آقای یزدانفر ـ و آقای کوثری ـ که در ختم و شب هفت شادروان حسن قاسمی اظهار لطف فرموده اند بدینوسیله سپاسگزاری می کنیم .

خانواده های قاسمی ـ پاینده آزاد ـ سادات کوشه ـ ویژه

مجالس جشن

بمناسبت تصادف فردا با روز ولادت ثامن الحجج علی ابن موسی‌الرضا علیه الاف التحیة و الثناء مجلس جشنی ازساعت ۳ الی ۷ بعد ازظهر در مسجد سید سجاد واقع در قلعه وزیر منعقد میباشد .

الاحقر محمد شریف شاهرودی

چون فردا روز یکشنبه ۱۱ شهر ذی‌القعده‌الحرام مطابق‌باميلاد مسعود مبارك حضرت ولی‌اله ثامن‌الائمه علی‌بن موسی‌الرضا صلوات اله وسلامه علیه می‌باشد فرزند آن بزرگوار حضرت آیت‌اله تقوی شیرازی باداشتن کسالت ازساعت ۱۰ تا۱۳ازعموم طبقات پذیرائی می‌نماید .

سیدعبدالعلی تقوی

آ ـ ۵۰٤۷

کتاب محبوب جوانان وکودکان جهان

مایا «دختر گریزان کندو»

شاهکار والدمار بونسلس

ازاین داستان دلپذیر یك میلیون وصدوپنجاه هزار نسخه در آلمان تنها چاپ شده‌است

باتصاویر تمام رنگی افست منتشر گردید

انتشارات نیل ـ مخبرالدوله

۱ـ۳ آ ـ ٥٤۸٦

حدیث دل

مجموعه‌ای ازاشعار استاد نظام‌وفا

مرکز فروش: کتابفروشی‌ابن‌سینا

آ ـ ٤٦٦۹ ۱ـ۳

بیماریهای آمیزشی ـ مجاری ادرار ـ سستی و ناتوانی ـ میدان بهارستان ـ خیابان صفی‌علیشاه‌دکتر یحیی‌صدری

خودکشی کرد

دیروز جوانی بنام رحیم خسروی فرزند عباس باخوردن تریاك انتحار کرد ودرگذشت .

هنوز علت خودکشی این جوان معلوم نشده ،ولی‌او پس‌از اینکه‌تریاك راخورد خودرا بمجاده رباط کریم رسانید ودر مخفی گاهی خوابید .

مامورین ژاندارمری جنازه اوراپیدا کردند و به‌تهران آوردند درجیبهای او چیزی‌بدست نیامد .

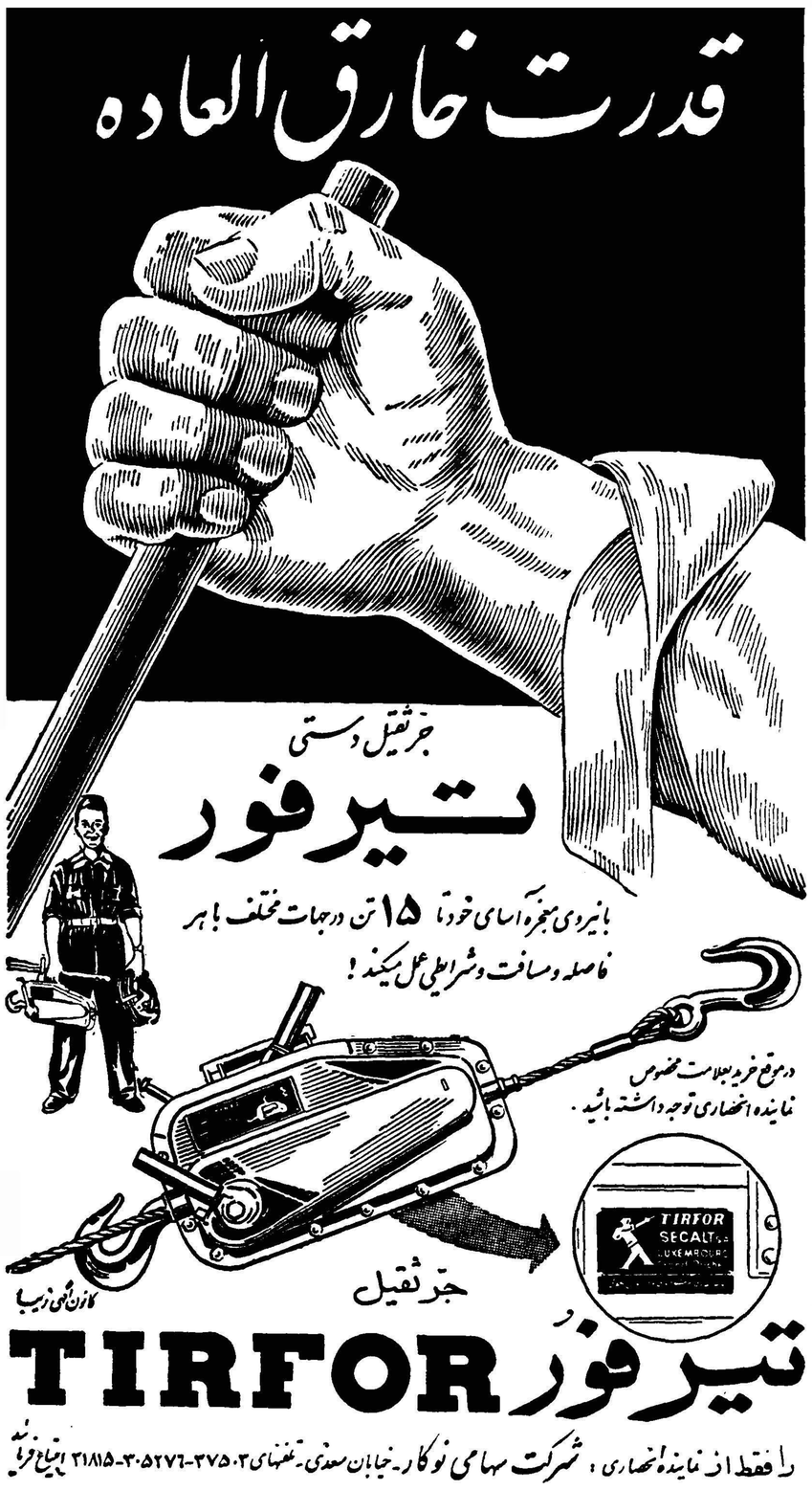

خانواده های**سالور ـ قوامی ـ اردلان ـ کاظمی ـ گنجهٔ ـ نجم آبادی ـ احمدی ـ خواجه نوری ـ سهامی ـ بدر ـ امیرشاهی حسابی ـ حشمتی ـ مستوفی ـ شهید ثالث**

با کمال تاسف فوت مرحوم مغفور شاهزاده **عبدالله میرزا سالور** فرزند مرحوم شاهزاده‌عمادالسلطنه طاب ثراه‌را باطلاع آقایان اقوام و دوستان میرساند مجلس ترحیم‌مردانه روز دوشنبه نوزدهم اردی بهشت ماه جاری از ساعت ٤ تا ٦ بعداز ظهر در مسجد مجد و مجلس ترحیم زنانه بعد از ظهر یکشنبه هیجدهم در تجریش خیابان مقصود بیك خیابان عزالدوله کوچه سالور شماره ۲ منعقد خواهد بود .

نزهت‌الملوك سالور ـ پریوش سالور (احترام‌الدوله) ـ نازتاب سالور ـ فرانك سالور ـ سبکتکین‌سالور ـ انوشیروان سالور ـ سرهنك شمس‌الدین قوامی ـ امان الله اردلان ـ باقر کاظمی ـ ابوالقاسم نجم آبادی ـ ملك قاسم سالور ـ عباس سالور ـ محمد علی امیر شاهی ـ سلطان محمودسالور ـ مهندس منوچهر سالور ـ مسعود سالور ـ فرود سالور ـ بهمن سالور مهندس صلاح‌الدین سالور ـ مهندس فرهاد گنجهٔ ـ دکتر مهرداد سالور ـ منصور احمدی علیا ـ دکترعبدالحمید حسابی امیر ناصر حشمتی ـ یحیی مستوفی ـ باقر مستوفی ـ ابراهیم مستوفی ـ محمد شهید ثالث ـ مهندس منوچهر شمس آوری ـ حبیب کوزه کنانی

آ ـ ٥٦۰٤

درگذشت مرحوم سالور موجب کمال تاثر است بعموم خانواده های محترمی که این مصیبت بر آنها وارد آمده مخصوصا آقای سبکتکین سالور فرزند آن مرحوم تسلیت می گوئیم .

خانواده‌های **مصفا ـ رخش سوار ـ علی آبادی ـ خنق آبادی ـ ابوالفتحیان ـ بکائی ـ شیرینچی**

با کمال تاسف فوت مرحوم **آقای مرتضی صفا را** به استحضار خویشاوندان و دوستان میرساند مجلس ترحیم مردانه صبح روز یکشنبه ۱۸ اردی بهشت ماه جاری از ساعت ۹تا ۱۱ در مسجد مرحوم مشیرالسلطنه خیابان مولوی‌ساعت مشیرالسلطنه منعقد و مجلس ترحیم زنانه در عصر همانروز خیابان بلور سازی کوچه قربانی منزل رضا شیرینچی‌برقرار خواهد بود .

بعموم بازماندگان آنمرحوم مصیبت وارد ه‌راتسلیت میدهیم

با نهایت تاثر و تاسف درگذشت شادروان **علی اکبر لطفی** را باطلاع کلیه فامیل و دوستان و آشنایان میرساند . مجلس ترحیم مردانه از ساعت ٤ تا ٦ بعداز ظهر روز دوشنبه ۱۹ر۲ر۳۹ در مسجد سراج‌الملك واقع‌در خیابان امیر کبیر و مجلس ختم زنانه در همانروز و همان ساعت در منزل آن مرحوم واقع در خیابان سلمان فارسی (ده متری‌گرگان)شماره ۸۵ منعقد خواهد بود .

خانواده های لطفی ـ حکاك راد ـ افشار ـ تهرانی ـ گلپایگانی ملك‌فر ـ عسگرزاده ـ سراجی تهرانی ـ سازگار ـ فرهادی ـ مولا ـ ملکی‌فرد ـ فیضی ـ یوسفی

آ ـ ٤۹۹۱

بعموم‌بازماندگان آنمرحوم مصیبت‌وارده‌را تسلیت‌میدهیم

بقیه آگهیهای ترحیم وتسلیت درصفحات ۲۱ و ۲۳

چون روز دوشنبه ۱۹ اردی بهشت ماه مصادف با شب هفت جوان ناکام **ابوالقاسم لطفعلی‌زاده** می باشد مجلس یادبودی‌در امامزاده عبدالله آرامگاه عمومی بدر برقرار خواهد بود باطلاع خویشان و دوستان و همشهری های گرامی مقیم تهران میرساند که برای شادی روح آنمرحوم عصرروز مزبور از ساعت ۳ الی ۵ بعد از ظهر شرکت فرمایند .

از طرف جمعیت مهر آبادی های مقیم مرکزو بازماندگان

آ ـ ۵۰۰۷ **عباس لطفعلی زاده**

با نهایت تاسف‌درگذشت **بانو فاطمه عطار** والده آقای علی آرین‌را باطلاع دوستان میرساندمجلس‌ترحیم روزدوشنبه ۱۹ اردی‌بهشت از ساعت ۳ الی ۵ بعد از ظهر در مسجدامین‌الدوله واقع در دروازه شمیران منعقد خواهد بود .

فتح‌الله پور سرتیپ ـ علی کمالوند ـ مهندس ابوالقاسم هاشمی ـ فرج‌الله پور سرتیپ ـ محمد عالیخانی ـ روح‌الله پور سرتیپ

آ ـ ٤۹۹۷

خانواده های : **عطار ـ عطاریان ـ آرین ـ گرگانی‌آجودانی ـ لولاور ـ میر آفتابی** بانهایت تاسف فوت مرحومه **بانو فاطمه عطار (آجودانی گرگانی)** را در همدان باطلاع فامیل و آشنایان مقیم تهران میرساند مجلس ترحیم آنمرحومه روز دوشنبه۱۹ اردی بهشت ساعت ۳ الی ۵ بعداز ظهر در مسجدامین‌الدوله (دروازه شمیران)و ختم زنانه‌همانساعت‌منزل عطاریان خیابان نواب کوچه مجلسی منعقد است

بعموم‌بازماندگان‌آنمرحومه مصیبت‌وارده را تسلیت‌میدهیم

با نهایت تاسف و تاثر فوت مرحومه **بانو ایران فرهمند** همشیره اینجانب و همسر آقای میرزا آقاخان سیار ووالده آقایان رضا قلی ـ محمد قلی ـ عباسقلی ـ جواد ـ علی ـ فخرالسادات و حمیده سیار را باطلاع بستگان و دوستان می رساند مجلس ترحیم آن مرحومه ساعت ٤ونیم تا ٦ و نیم‌بعداز ظهر روز سه شنبه بیستم اردیبهشت در مسجد ارك منعقد خواهدبود مجلس‌ختم‌زنانه بعدازظهرروزیکشنبه۱۸اردیبهشت در منزل آقای سیار خیابان ری میدان‌شاه کوچه‌پیشنمازمنعقد است .

آ ـ ۵۰۰۳ **حسن مخبر فرهمند**

خانواده های**سیار ـ مخبر فرهمند ـ بشیر فرهمند ـ رفیعی لباسچی ـ میرخانی ـ عادل سبزواری ـ مینا ـ مدحت ـ خاکپور**

درگذشت بانو **ایران فرهمند «سیار»** را باطلاع بستگان و دوستان میرسانند مجلس ترحیم آن مرحومه ساعت ٤و نیم تا ٦ونیم بعد از ظهر روز سه شنبه بیستم اردی بهشت در مسجد ارك منعقد خواهد بود . آ ـ ۵۰۵ ۱ـ۲

بخانواده های محترم فرهمند و سیار بویژه **بازماندگان** آن مرحومه مصیبت وارد ه‌را تسلیت میدهیم .

بدینوسیله باستحضار دوستان وخویشان میرساندکه بمناسبت تصادف روز یکشنبه ۱۸ اردیبهشت ماه‌باچهلمین روز درگذشت همسر ناکامم **عباس موثقی** مجلس یادبودی در مزار آنمرحوم واقع درحضرت عبدالعظیم باغچه علیجان ازساعت ٤ الی ٦ بعدازظهر همانروز برقرار میباشد.

آ ـ ٤٦۹۵ **عصمت موثقی**

شوروی یك هواپیمای امریکا را با موشك سرنگون کرد

مسکو ـ آسوشیتد پرس ـ روز پنجشنبه خروشچف در برابر تحسین نمایندگان شورای عالی شوروی اعلام کرد که یك هواپیمای امریکائی درساعت پنج و ۳٦ دقیقه صبح روز اول مه بر فراز اتحاد جماهیر شوروی سر نگون شده است .

خروشچف اظهار داشت : دور نمای کنفرانس عالی سران درنتیجه نطق های رهبران امریکا واقداماتی که به عقیده او جنبه تجاوز دارد تیره به نظر می رسد . وی ورود هواپیمای امریکائی به فضای اتحاد شوروی را یکی ازاین اقدامات ذکر نمود واضافه کرد که شوروی در نظر دارد بشورای امنیت سازمان ملل شکایت نماید .

خروشچف بطور مبهمی اشاره نمود که اگر بمب افکنهای امریکا بهورود در قلمرو شوروی ادامه دهند این کشور هم با استفاده ازموشك های خود معامله بمثل خواهد نمود.

مسیر هواپیما

خروشچف اضافه کرد که کمیسیونی از کارشناسان در باره هواپیمای سرنگون شده مطالعه نموده وتایید کرده اند که هواپیمای مزبور از ترکیه یا ایران یا پاکستان وارد شده بوده است .

خروشچف ضمن ابراز تاسف از این که ایزنهاور بیش از هفت روز از وقت خودرا برای مذاکرات سران اختصاص نداده است گفت که طول مدت مذاکرات باید با توجه بنتایج حاصله واقتضای ضرورت تعیین گردد وجز جلو گیری از جنك نباید هدف دیگری منظور باشد .

نیکسون بجای ایزنهاور

خروشچف به نمایندگان کنفرانس شورای عالی اتحاد جماهیر شوروی گفت که ایزنهاور باونوشته است که شاید بجای وی نیکسون بطور موقت در کنفرانس سران شرکت کند .

خروشچف اضافه نمود که چند بار در امریکا و شوروی بانیکسون بر خورد کرده است وتصور نمی کند او به قطع جنك سرد و مسابقه تسلیحاتی زیاد علاقه‌مند باشد .

رئیس دولت شوروی در اینجا با صدای بلند گفت : حادثه اول ماه مه را باید زنك خطر محسوب داشت ـ ما برای پاسخ دادن باعمال تجاوز کارانه همه چیز داریم . ما موشکهائی داریم که خیلی خوب کار می کند و قادرند به خوبی به هدف اصابت کنند .

اخطار به امریکا

اظهارات خروشچف در واقع اخطاری بامریکا بود . نخست وزیر شوروی حوادث اخیر در کره جنوبی واستعفای سینگمان ری را یاد آوری کرده وامریکائی هارا مسئول اصلی اوضاع کره دانست .

نخست وزیر شوروی ضمن اشاره به سلاحهای مخرب و کشتار دسته جمعی اظهار داشت: ماآماده هستیم باتمام کشور های جهان در مورداز بین بردن هرنوع سلاحی از جمله سلاحهای اتمی و موشکها موافقت کنیم . اتحاد شوروی همیشه به سیاست دفاع از صلح وفادار مانده است . ملت ما هرگز فراموش نمی کند که متفقین پیروزی را به چه قیمتی بدست آوردند،ما نمیخواهیم که‌این اشتباه تکرار شود . بهمین جهت ما طالب حل فوری مسئله آلمان وبخصوص مسئله برلن غربی هستیم و مایلیم که درمورد خلع سلاح عمومی به توافقی نائل گردیم.

حمله به آدنائر

خروشچف سپس به سیاست آلمان غربی اشاره کرده و دکتر آدنائر صدر اعظم آلمان غربی را شخصا مورد حمله قرار داد. نخست وزیر شوروی گفت : سیاست این شخص بطرف ایجاد یك جنك جدید وانتقام جوئی متوجه شده است .

خروشچف گفت : من به متفقین سابقمان هشدار میدهم که بامسلح کردن آلمان غربی بادستهای خود مارا بطرف جنك سوم جهانی سوق میدهند. ما آماده امضای قرار داد صلح باآلمان هستیم تا بدینترتیب یك صلح استوار وهمزیستی ملل را تضمین کرده باشیم .

نخست وزیرشوروی سپس پیرامون موفقیت کنفرانس سران با یاس و بدبینی مطالبی ایراد کرد و گفت من باید در اینجا بگویم که روش شرکای غربی ماامیدکمی باقی گذاشته است که کنفرانس سران بتواند به نتایج روشن و صریحی برسد .

نخست وزیر شوروی سپس ادامه داد: بیانات رهبران امریکا که متاسفانه توسط پرزیدنت آیزنهاور تصدیق شده است اینطور میرساند که نتایج مذاکرات آینده درپاریس منفی خواهد بود .

خروشچف سپس آیزنهاور را به شدت مورد انتقاد قرار داد وگفت وی گفته های تحریك آمیز رجال امریکا راتایید میکند . نخست‌وزیر شوروی گفت : من نسبت به علاقه ایزنهاور در حفظ صلح جهانی شك نمیکنم ولی علیرغم قدرتی که وی دارد میتوان تصور کرد که بعضی محافل امریکائی مخالف روش او اقدام کنند .

بی اطلاع نبودند

وقتی که خروشچف در شورای عالی اتحاد شوروی ازسر نگونشدن هوا پیمای امریکائی سخن میگفت تومپسون سفیر کبیر امریکا درمسکو در سالن شورای عالی اتحاد شوروی حضور داشت . وی و هیچیك از دیپلماتهای غربی و همچنین هیچیك از سی نفر روزنامه نگار غربی که در سالن حضور داشتند از چنین حادثه هوائی بااطلاع نبودند .

خروشچف در نطق خود گفت که قبل‌ازتجاوز اخیرتجاوزدیگری روزنهم آوریل توسط هوا پیمای امریکائی درمرز افغانستان و شوروی روی داد .

خروشچف افزود : روشن است که هیچ انسانی که فکر سالم داشته باشد نمیتواند تصور کند که این تجاوز ازطرف‌افغانستان کشوردوست ما صورت گرفته است .

مامیدانیم که‌این هواپیما متعلق به امریکا است‌و بدون شك‌پایگاه‌آن ترکیه، ایران ویا پاکستان بوده‌است این کشور ها توسط تعهداتی که‌در برابر سنتو دارند بامریکا وابسته‌اند

اطلاعات :این‌اظهار آقای‌خروشچف درباره ایران باحقیقت وفق ندارد زیرا در کشور ما پایگاهی داده‌نشده است .

نخست‌وزیر شوروی سپس کشور هائی را که سرزمین های خود را در اختیار نیرو های تجاوز کار قرارمیدهند ازاین‌عمل برحذر داشت .

پشت ما خم نمیشود

ناطق افزود : در این اواخر نیرو های تجاوزکارانه امپریالیست های آمریکائی فعالانه میکوشند تا شاید موجبات شکست کنفرانس سران دول را فراهم سازند .

آنها می‌خواهند بدینوسیله روی ما فشار بیاورند ، ما را بترسانند و بدین ترتیب ایمان و قاطعیت ما را در نبرد برای تخفیف تشنج از بین رفتن جنك سرد و پایان دادن به مسابقه تسلیحاتی تضعیف سازند .ولی ما به آقایانی که هواپیما های خود را به سرزمین های ما فرستادند میگوئیم که پشت ما از فشار آنها خم نخواهد شد و فشار آنها نمی‌تواند روی ماموثرواقع شود .

ابراز احساسات

درهنگامیکه خروشچف صحبت میکرد یکنفر از نمایندگان بپاخاسته و بشدت برای خروشچف دست زده وفریادزد: «مرك برمتجاوزین ،این اعمال راهزنان است .»

خروشچف اضافه کرد : اظهارات اخیر هرتر ،نیکسون ،دیلون وسایر رجال سیاسی که سیاست خارجی آمریکا را هدایت میکنند خوش آیند نیست .

اظهارات این رجال امیدی به‌موفقیت کنفرانس سران که ۱٦ مه تشکیل خواهد شد نمیدهد .

خودسری

خروشچف در نطق خود گفت : من توجه تمام ملل جهان را به روحیه تجاوز کار آمریکا جلب میکنم .

آیا ممکن است بدون اطلاع آیزنهاور که فرمانده عالی قوای آمریکا است «پنتاگون» (وزارت دفاع) بمب افکنهای خود را روی خاك شوروی بفرستند ؟ اگر اینطور است خوب است جریان خودسری ژنرالهای آمریکا را باطلاع جهانیان برسانند .

من از آنها میپرسم : اگر بمب افکنهای ما روی نیویورك وشیکاگو پرواز کنند شما چه میکنید؟ مسلما آنرا سرنگون میسازید .

پس وقتی‌بمب افکنهای‌شما بابمب هیدروژنی و اتمی روی خاك مامی آیند ماهم همین کاررا حق داریم بکنیم. ماهم مانند شما حق داریم از خاك خود دفاع کنیم و وسائل شمارا هم داریم .

تشکر از سرباز

بمردم امریکا اخطار میکنم که مواظب عناصر متجاوزی که میان‌خود دارند باشند . اگر این هوا پیماها در آستانه کنفرانس سران برای ترساندن ما میآیند بایدبدانند فایده ندارد و ما نمیترسیم. این عملیات کاملا تجاوزکارانه و جنگی درست عملیات هیتلری است .

من از سربازان شوروی که این هواپیمارا سرنگون کردند و دقت خودرا در دفاع از تجاوز نشان دادند تشکر میکنم .

وی سپس از دولت شوروی و خلبانانی که موجب سقوط‌هواپیمای امریکائی در اول ماه مه شدندتشکر کرد .

خروشچف پرواز هواپیمای‌امریکائی رادرآسمان شوروی باکلمات «عمل راهزنی» تعریف کرد و اضافه نمود که این اعمال تحریك آمیزبمنظور اخلال درکنفرانس‌سران‌وجلوگیری از حصول توافق است .

نخست وزیر شوروی سپس در حالیکه بالحن تندی سخن‌میگفت اظهار داشت:

شوروی یك بار دیگر از امریکا طلب میکند تا بجنك سرد پایان دهد . نخست وزیر شوروی اضافه نمود که علی رغم اعمال تجاوز کارانه امریکا دولت شوروی هرگزدوستی بین دو کشور را فراموش نمیکند. ما ایمان داریم که ملت‌امریکامانند ملت شوروی طالب صلح است .

نطق گرومیکو

مسکو ـ ٦ مه ـ خبرگزاری فرانسه ـ آندره گرومیکو وزیر امور خارجه شوروی در جلسه امروز صبح‌شورای عالی اتحاد شوروی نطق شدید اللحنی علیه غرب ایرادنمود. گرومیکو گفت مرز های‌جمهوری دموکراتیك آلمان کاملا محافظت میشود و در صورت لزوم تمام‌نیرو های شوروی و نیرو های کشورهای عضو پیمان ورشو آماده دفاع ازمرز های آلمان دموکراتیك خواهند شد

گرومیکو سپس گفت کوشش هائی که برای نشان دادن سیاست شوروی در برابر آلمان بعنوان یك سیاست تهدید و اولتیماتوم بکار میرود کاملابی اساس است .

خروشچف جریان پرتاب موشك بهواپیمای امریکائی را درشورایعالی شوروی‌گزارش میدهد

هواپیما با موشك وبدستور خروشچف سرنگون شد

مسکو ـ خبرگزاری فرانسه ـ اظهارات خروشچف درمورد حادثه‌هوائی اول ماه مه از اینقرار بود :

روز اول ماه مه در ساعت پنج وسی وشش دقیقه (بوقت محلی) یك‌هواپیمای آمریکائی از مرز های ما عبور کردهو به پرواز خود در داخل خاك شوروی ادامه میداد .

وزیر دفاع شوروی فورا دولت رااز این حادثه با اطلاع ساخت .

دولت شوروی بلافاصله به وزیر دفاع پاسخ داد که این اقدام را یك عمل تجاوز کارانه میداند و بدیهی است وقتی بخاك شوروی تجاوز شد چه سرنوشتی در انتظار تجاوز کار خواهد بود .

چنانچه این عمل بدون مجازات بماند تحریکات مجددی صورت خواهدگرفت وبدینجهت لازم است هواپیما سرنگون گردد .

فرمان بلافاصله‌اجراشد وهواپیما سرنگون گردید .

مسکو ـ رویتر ـ مارشال آندره ـ گرچکو فرمانده کل نیرو های زمینی شوروی اعلام‌کردکه هواپیمای‌امریکائی که به آسمان شوروی تجاوز نموده‌بود با نخستین موشکی که بطرف آن‌پرتاب شد سرنگون گردید .

وی افزود که این موشکها سلاح های شگفت انگیزی است که تعداد زیادی از آنها در اختیار نیروی‌زمینی قرار دارد .

مارشال گرچکو اظهار نمود که تجاوز هواپیمای‌آمریکابمنظورشناسائی نیروهای مسلح شوروی و قوای دفاعی این‌کشور صورت‌گرفته است .

نیرو های شوروی شرافتمندانه فرمانی را که بایشان داده شده اجرا نمودند تا متجاوزین بدانند که این کشور از حیث موشك در مضیقه نیست .

روزنامه ترود نشریه اتحادیه های صنفی شوروی ونشریه رسمی نیرو ـ های مسلح یعنی روزنامه ستاره سرخ عکسی از بقایای هواپیمائی که بموجب اظهار آنها هواپیمای سرنگون شده آمریکائی است چاپ نموده‌اند .

طبق اظهارات‌مارشال گرچکودستور سرنگون کردن هواپیما توسط شخص نیکیتا خروشچف صادر شده است.

خبر گزاری تاس با نقل گزارش «ستاره سرخ» اظهار داشت که عکس ها نشان میدهند که هواپیمای مزبور فاقد علائم مشخصه بوده است .

بموجب خبر ستاره‌سرخ این‌هواپیما در ارتفاع زیاد باسرعت قریب ۵٦۰ میل در ساعت مشغول پرواز بوده است .

خروشچف باغضب بوزارت دفاع رفت

مسکو ـ۷ مه ـآسوشیتدپرس ـ سیاسیون آمریکائی مقیم مسکو از اظهارات خروشچف پیرامون تجاوز هواپیما های آمریکائی به قلمرو شوروی اظهار تعجب میکنند .

آنها هنگام رژه ارتش سرخ د رروز اول ماه‌مه شاهد بودماند که ناگهان مارشال «کنستانتین ورشینین» وارد جایگاه رژه شد و با خروشچف آهسته گفتگو کرد و رفت و خروشچف با غضب پس از ختم رژه به وزارت‌دفاع عزیمت کرد .

ظاهرا رفتن خروشچف بدنبال گفتگو با مارشال مذکور بهوزارت دفاع‌مربوط بحادثه سقوط همین هواپیما بوده است .

این سیاسیون میگویند : حملات خروشچف بسیاست آمریکا در نطق اخیر و متهم ساختن این کشور به تجاوزات هوائی برای آن است که آیزنهاور رادرکنفرانس سران درموضع دفاعی قراردهد .

هواپیماهای شوروی عکسبرداری میکنند

واشنگتن ـ ۷مه ـآسوشیتدپرس ـ مجلات هوائی آمریکا خبر میدهند که در روز های اخیر هواپیما های بمب افکن روسی مرتبا در آسمان ژاپن پرواز کرده به عکسبرداری و پخش امواج را دار میپردازند .

رادارهای‌ژاپنی مرتبا هواپیماهای روسی راباصورت بندیهای دوتائی وسه تائی کشف میکنند . چون‌این هواپیما ها در ارتفاعات زیاد پرواز میکنندشکاریهای‌ژاپنی معمولا‌نمی‌توانند آنها را بگیرند .

عکس العمل نطق خروشچف درامریکا

واشنگتن ـ ٦مه ـآسوشیتدپرس ـ اظهارات خروشچف پیرامون تجاوز هواپیمای امریکائی به قلمروروسیه وسرنگون ساختن آن با موشك سبب خشم مقامات دولتی‌امریکاشده است .

دروزارت خارجه امریکا اظهارات خروشچف و مارشال روسی را پیرامون این امر مورد مطالعه قرار داده اند .

خروشچف در نطق خود گفته‌بود تجاوز هواپیما های امریکائی به قلمرو شوروی سبب عدم موفقیت کنفرانس‌سران خواهد شد وتهدید کرده بود که با پرتاب موشك از این گونه عملیات انتقام خواهد گرفت .

هواپیمای اکتشافی

تنها هواپیمای امریکائی‌که اخیرا مفقود شده است یك هواپیمای تجسسی و اکتشافی است که از فرودگاه امریکائی «عدنه» واقع در ترکیه روز یکشنبه پرواز کرده بود وفقط یك سرنشین داشت .

آخرین خبری که از این‌هواپیما رسید از فراز کوهستانهای دریاچه وان بود که خلبان میگفت بعلت اشکالات فنی میخواهد باز گردد.

این هواپیما برای‌موسسه‌تحقیقات فضائی و هوائی ملی امریکا کار میکرد و درواقع آزمایشگاه‌متحرکی بود . هواپیمای مذکور تشعشعات اتمی فضا و جریانات هوائی را اندازه گیری میکرد .

هواپیمای مذکور جت یك موتوره ومخصوص پرواز در ارتفاعات بیشتر از پانزده کیلو متر بوده است .

این نوع هواپیما ها فاقد سلاح هستند .

در پناهگاه اتمی

خبر سقوط هواپیما که توسط خروشچف منتشر شد درست وقتی به امریکا رسید که آیزنهاور با هلیکوپتر به یك جلسه مخفی‌شورای امنیت ملی در یك پناهگاه اتمی میرفت .

بلافاصله متن نطق خروشچف‌به اطلاع رئیس جمهوری ومشاورین وی رسید .

جیمز هاگرتی به مخبرین‌اظهار داشت اطلاعی از عکس‌العمل رئیس جمهوری ندارد و نمیداند‌این حادثه در جریان کنفرانس‌سران چه‌اثری خواهد داشت . ضمنا وی تاکید کرد که مذاکرات‌فوق العاده‌شورای امنیت امریکا ربطی به این حادثه نداشته است .

حادثه قبلی

باید دانست که در سال۱۹۵۸ در منطقه پرواز همین هواپیما یك هواپیمای «سی۱۳۰» نقلیه‌امریکائی توسط روسها سرنگون شده بود و از هفده سر نشین آن روسها فقط جسد شش تن را پس دادند و از وجود بقیه اظهار بی اطلاعی کردند .

در امریکا گفته میشود که خروشچف بااظهارات‌خود میخواهد از هم اکنون گناه عدم موفقیت کنفرانس سران‌رابه گردن‌مقامات غربی بیاندازد .

ضمنا وی میخواهد دوگل و مك میلان و آیزنهاور را تهدید کند تا آنها را به دادن امتیاز وا دارد .

اما رهبران غربی در ملاقاتهای اخیر خود موکدا گفته‌اند که به خروشچف امتیازی‌نخواهند دادحال نخست وزیر شوروی با تهدید موشکی میخواهد سران غرب رااز پافشاری باز دارد .

کلم بلست بز

خروشچف از اینکه آیزنهاور گفته بود ممکن است بجای خود نیکسون را به کنفرانس سران در پاریس بفرستند انتقاد کرده‌است.

وی‌گفت اگرنیکسون به‌کنفرانس بیاید اودر آن شرکت نخواهدکرد زیرا نیکسون آخرین کسی است که ممکن است به ختم جنك‌سرد رضایت دهد . آمدن نیکسون به کنفرانس در حکم دادن‌کلم بدست بز (مثل روسی معادل مثل‌فارسی گوشت را بدست گربه دادن) میباشد .

این اظهارات خروشچف در امریکا در حکم دخالت در امور داخلی آن کشور تلقی شده است.

وزارت خارجه و موسسه‌تحقیقات فضائی هوائی ملی امریکا رسما جریان مفقود شدن هواپیما رااعلام کرده‌اند .

این دو منبع میگویند بعلت خرابی مخزن اکسیژن ، هواپیما خبر داده بود که به ارتفاعات پائین میآید وباز میگردد وظاهرا در موقع حرکت درارتفاعات پائین روسها آنرا با موشك زده‌اند.

وزارت خارجه امریکا اعلام کرد که به سفیر خود در شوروی دستور داده است رسما از روسها پیرامون سقوط هواپیما و سرنوشت خلبان آن توضیح خواسته شود .

آیزنهاور دستورداده است‌پیرامون سرنوشت هوا پیما و جریان پرواز آن بازرسی کامل بعمل آید .

علامت «ناسا»

روز سوم مه سازمان تحقیقات فضائی ـ هوائی ملی آمریکا رسمابه وزارت خارجه اطلاع داده بود که این هواپیما مفقود شده است .

روی بدنه هواپیما وروی بالهای‌آن علامت «ناسا» به نحو کاملا مشخص نقش شده بود .

ولی لینکلن وایت سخنگوی‌وزارت خارجه آمریکا رسما اظهار داشت که از جریان سقوط آن به هیچوجه در آمریکا اطلاعی در دست نبوده است.

در سنای آمریکا سناتور مانسفیلد اظهار داشت این روسها هستند که‌قبل از تشکیل کنفرانس سران به عملیات تحریك آمیز دست زده‌اند .

اگر آنها به این عملیات ادامه‌دهند دیگر مذاکرات کنفرانس سران مفید نخواهدبود .

اعتراض‌شدید

در آمریکا تصمیم گرفته‌اند در این‌موردشدیدا بروسیه اعتراض کنند.

«ناسا» (موسسه تحقیقات فضائی ـ هوائی ملی آمریکا) رسما اعلام کرد که از این هواپیما ها تعداد زیادی از سال ۱۹۵٦ در خدمت او هستند و در نقاط مختلف دنیا از آلاسکا تا خط استوا و قطب جنوب در ارتفاعات بالای جو به تحقیقات علمی میپردازند .

تیراندازی باتومبیل سامی‌الصلح

بیروت ـ ٦مه ـ رویتر ـ امروز ازطرف اشخاص ناشناسی بسوی اتومبیل سامی‌الصلح نخست‌وزیر سابق لبنان تیراندازی شد. هنگام وقوع این تیراندازی وی دراتومبیل خود نبود وکسی براثر این حادثه مجروح نشد.

سامی‌الصلح ازسال ۱۹۵۲ تا ۱۹۵۸ نخست‌وزیر لبنان بوده ودر جریان شورشهای خونین این‌کشور برکنار گردید.

سفر آیزنهاور بمسکو منتفی میشود

واشنگتن ـ٦مه ـ آسوشیتدپرس ـ پرزیدنت ایزنهاور روز گذشته درمورد سفر آینده خود بهشوروی کلمه «اگر» رابکار برد .

وی‌هنگامی که‌ازیك نمایشگاه‌صنعتی بازدید میکرد به قسمتی که مخصوص نمایش قایق های‌تازه سازبود رسید . دراینجا گفت تماشای این‌قایق ها این‌موضوع را بخاطر من می‌آورد که «اگر» بهشوروی مسافرت کردم یکی‌از آنها رابرای خروشچف ببرم .بااین ترتیب ایزنهاور بطور ضمنی اشاره کرد که احتمال‌دار د سفر آینده خود رابهشوروی بهم بزنند .

باآنکه بنظر میرسید ایزنهاور تصادفا اینجمله رااداا کرده‌است ولی محافل سیاسی برای آن‌اهمیت فوق‌العاده‌ای قائل شده و بخصوص باتوجه باتهامات خروشچف درمورد سرنگون شدن یك هواپیما ی‌امریکائی بر فراز خاك روسیه عقیده دارند که‌ایزنهاور کلمه اگر راباقصد معینی استعمال کرده‌است .

مقامات رسمی امریکائی میگویند اگر ایزنهاور ازسفر خود به شوروی منصرف گردد این مسئله دربرنامه مسافرت وی به ژاپن وکره نیز موثر خواهدبود .

معدلك مقامات مذکور هنگام‌ادای این‌اظهارات تصریح کردند که بهیچ ـ وجه ازانجام‌تغییراتی‌دربرنامه مسافرت ایزنهاور باخبر نیستند .

یادداشت آمریکا به شوروی

واشنگتن ـ۷مه ـآسوشیتدپرس ـ وزارت خارجه امریکا طی یادداشتی که توسط سفارت امریکا درمسکو تسلیم وزارت خارجه روسیه شده پیرامون حادثه سرنگون‌ساختن‌هواپیمای‌امریکا توضیح خواسته است .

متن یادداشت که‌منتشر شده بقرار ذیل است : حکومت امریکا مایل‌است ازسرنوشت خلبان هواپیمائی که‌بنابه ادعای‌خروشچف‌بوسیله‌موشك‌سرنگون شده اطلاع یابد .

حکومت امریکا بایادآوری اظهارات خروشچف نخست وزیر شوروی در شورای‌عالی اتحاد شوروی پیرامون سقوط یك‌هواپیمای‌امریکائی روزاول ماه‌مه وباتوجه باینکه یك‌هواپیمای متعلق به‌ناسا درآن روز ازفرودگاه عدنه درترکیه برخاسته ومفقود شده است وخلبان آن یك فرد غیر نظامی بنام فرانسیس گری پاورز بوده که‌در ۱۷اوت ۱۹۲۹ بدنیا آمده‌بود، میخواهد بداند که‌سرنوشت این‌خلبان چه بوده است .

متن‌این یاد داشت مودبانه تنظیم شده است .

فولبرایت به خاورمیانه میآید

واشنگتن ـ٦مه ـآسوشیتدپرس سنای امریکای‌اعلام کرد که سناتور فولبرایت رئیس کمیته‌روابط خارجی سنای‌امریکا بزودی‌برای بازرسی‌برنامه کمکهای‌امریکا درکشورهای خاورمیانه به‌این منطقه سفر خواهد کرد .

اولین نقطه توقف‌وی دراین مسافرت قاهره خواهد بود.

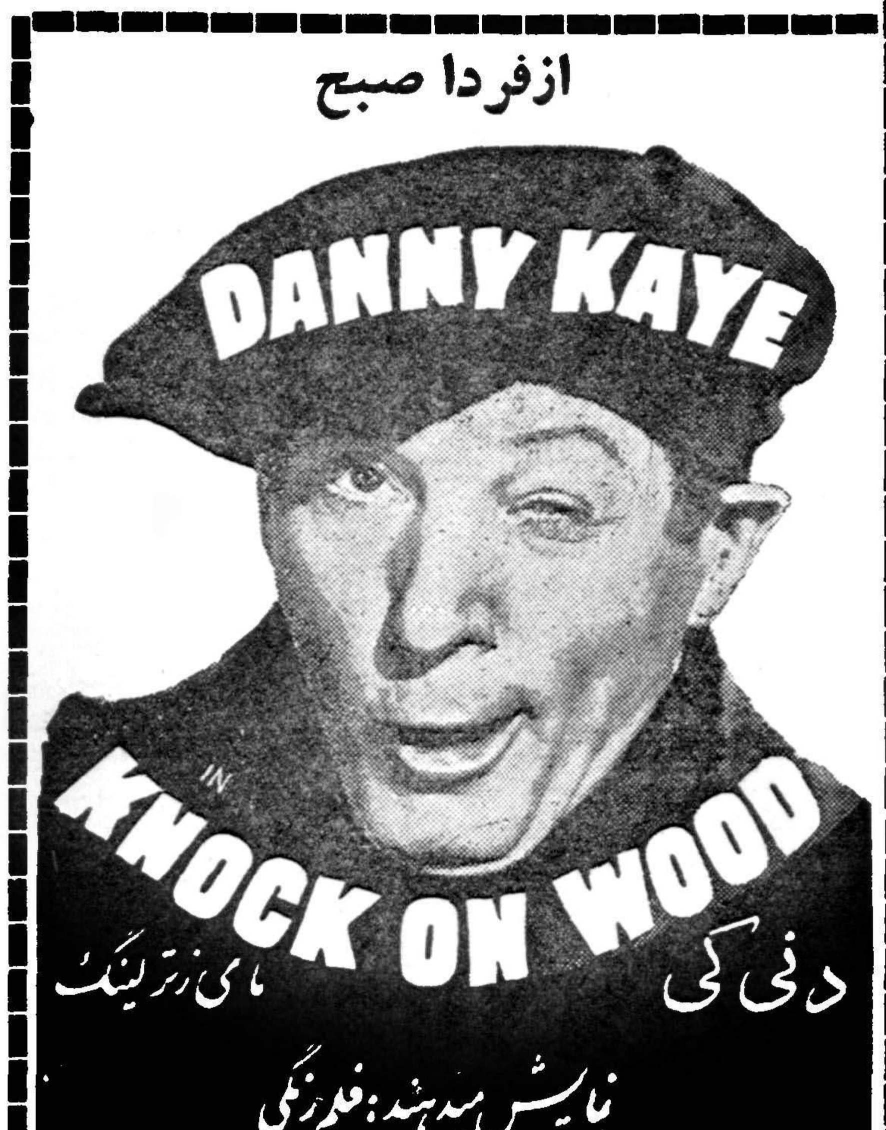

ازفردا صبح
DANNY KAYE
IN KNOCK ON WOOD
دنی کی
مای زترلینگ
نمایش میدهند: فیلم رنگی
دوبله فارسی
بزن بچوب
برای اولین بار
سینما نیاگارا سینما رکس
شروع سئانسها در هردو سینما
۱۰ر۵ صبح ـ ۲ر۵ ـ ٤ر۵ ـ ٦ر۵ ـ ۸ر۵ بعدازظهر
آ ـ ۵۵٤٦

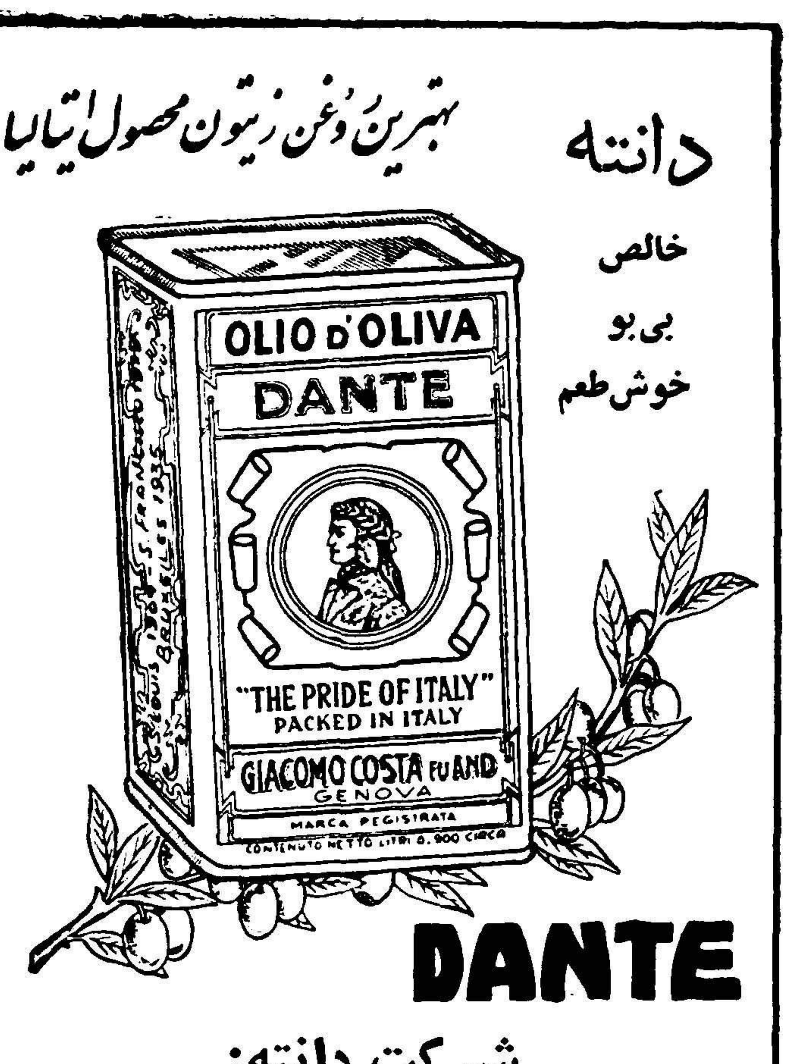

دانته
بهترین روغن زیتون محصول ایتالیا
خالص
بی بو
خوش طعم
OLIO D'OLIVA
DANTE
"THE PRIDE OF ITALY"
PACKED IN ITALY
GIACOMO COSTA FU AND
GENOVA
DANTE
شرکت دانته:
سرای امیر تلفن ۲۳۲۹۷

فرش عمواوغلی
خانم . . . . آقا . . . .
شما که برای زیبائی اطاقهای ساختمان زیبای خود زحمت بسیار کشیده‌اید تا زیبا شود هیچ میدانید اگر با فرشهای مدرن عمواوغلی مفروش شود صددرصد به زیبائی آن افزوده خواهدشد،
شرکت سهامی فاروانتهای شرقی تخت جمشید
تلفن ۳۵۹۰۹
آ ـ ۵۳٦٦

همسایه شیطان عالی ـ همسایه شیطان بی‌نظیر ـ همسایه شیطان آخرین‌فیلم نرگس ـ همسایه شیطان دوبله بفارسی ـ همسایه شیطان امشب درسینما مجلل همای
آ ـ ۵٦۰۲

مارگارت عروس شد

لندن ـ ٦مه ـ رویتر ـ شهر لندن امروز بمناسبت ازدواج شاهزاده خانم مارگارت قیافه‌شاد و پرشکوهی بخود گرفته بود .

این مراسم شاهانه‌پس از تاجگذاری ملکه الیزابت که هفت‌سال قبل‌برگزار شده بزرگترین مراسم سلطنتی است که در آن کشور ترتیب داده شده است .

مراسم در کلیسای «وست‌مینستر» که از قرون وسطی پابر جا مانده و شکوه عجیبی دارد با سادگی وشورو شعف اجرا شد .

در کلیسا مارگارت وجونز هریك دست راست خود را در دست راست دیگری به نشان سوگند وفاداری و «عشق جاوید» گذارده بودند .

اسقف کانتربوری صیغه عقد راجاری کرد .

دو هزار تن در این جشن بیسابقه حضورداشتند.اشراف واعضای خاندان‌های‌سلطنتی اروپا ،سیاستمداران و اساتید برجسته با ممکوت بسیارعمیقی شاهد مراسم بودند .

شادی ملکه

در چشمان ملکه الیزابت برق نشاط وشادی میدرخشید .

وی از یك صندلی نظیر تخت‌برنك سرخ وزرین که در چند قدمی‌عروس و داماد قرار داشت خواهرش را نظاره میکرد .

عروس وداماد زانو زده بودند .در بیرون کلیسا انبوه جمعیت موج‌میزد و امکان نداشت کسی بتواند راه‌عبور خود را باز کند .

برخی شب را در خیابان گذرانده بودند تا جای خود را برای روزعروسی محفوظ نگاهدارند .

آنها منتظر بودندمارگارت «پرنسس غمگین وعروس بهار» را در کالسکه بلورین قرنهای گذشته که جز در افسانه پریان از آن یاد نمی‌شود تماشا کنند .

این عکس‌که مارگارت وآرمسترانك را هنگام رفتن به تئاترنشان میدهد ازآخرین عکسهای این دونفر میباشدکه چندشب قبل ازازدواج گرفته شده‌است.

دسته گل سوسن

هنگام ورود به کلیسا مارگارت دوش بدوش همسر خواهر خود«پرنس فیلیپ» حرکت میکرد مارگارت در کنار «پرنس» بلندقامت‌جثه‌ای کودکانه و کوچك داشت .

مارگارت یکدسته کوچك ازگلهای ترو تازه ثعلب‌و سوسن در دست داشت .

مارگارت هنگام راه رفتن آرام بود و تبسم میکرد .

در پشت سر عروس‌و اسکورت او در خیابان هشتاد دختر دنباله پیراهن عروس رابدست گرفته‌بودند .

صندلی وفا

هنگامیکه مارگارت خیابانهای عریض و طویل لندن را با پای پیاده در زیر باران گل و طاق نصرت های فراوان پشت سر گذارده و به آستانه کلیسا رسید ارمسترونك جونزبیش آمدو درکنار پرنسس قرار گرفت .

آنها قدم زنان از پلکان بالا رفتند ودر کنار دو صندلی پر از گل که موسوم به «صندلی وفا و اطاعت» می باشد ایستادند .

در این موقع پرنسس «آن» دختر ملکه پیش آمد و دسته گل را از دست خاله ۲۹ساله‌خود گرفت وبه‌خیل دخترانیکه پیراهن مارگارت رادر دست داشتند پیوست .

دکتر «آبوت» ناظم کلیسامراسم‌را چنین‌آغازکرد .

مراسم عقد

«ای پروردگار محبوب ما در پناه الطاف تودر اینجا اجتماع کرده‌ایم تا در برابر این جماعت این زن واین مرد را با یك‌ازدواج‌مقدس‌وپاك‌همسر یکدیگر سازیم».

دکتر آبوت درپایان سخنان خود از جماعات حاضردر کلیساپرسید آیا کسی دلیلی در دست دارد که بموجب آن این زن‌و مرد نباید ازدواج کنند ؟

سکوت عمیقی حاکم‌شدسپس‌اسقف کانتربوری قدم پیش نهاد و از جونز پرسید :

«آنتونی چارلز رابرت آیا تو مایلی این زن را به همسری خود برگزیده‌در تحت توجهات وفرامین خداوند تن به‌ازدواج مقدس با او بدهی ؟»

«بله» محکم !

جونز آرام و محکم پاسخ داد «بله» .

میکرفون قوی بالای سر عروس و داماد «بله» داماد را در شبستان عظیم کلیسا طنین انداز کرد .

آنگاه اسقف روبه مارگارت کرد وگفت «مارگارت میل داری این مردرا به شوهری قبول کرده در تحت‌توجهات والطاف پروردگار بهمسری وی درآمده با او زندگی کنی ؟آیا از او اطاعت خواهی کرد ؟

آیا به او خدمت خواهی کرد ؟ او را عاشقانه دوست خواهی داشت . آیا او را خواهی ستود و در بیماری و تندرستی نگاهداریش خواهی نمود ؟ ومادام که هر دو در قید حیات هستید از دیگران پرهیز کرده و از آن او خواهی بود ؟

و«بله» لطیف!

ناگهان درمسکوت طلار بزرك شبستان صدای لطیفی گفت:«آری».

این صدای پرنسس غمگین بود.

آنگاه مارگارت وشوهر غیر درباری دست های راست خود را بهم‌دادند ومحکم فشرد ند و چشم بهم دوخته سوگند های خود را تجدیدنمودند.

مارگارت با عشق و شوق پر از شرم و خجالتی رو به جونز کرده گفت .

«من که نامم مارگارت روز»است تورا به شوهری بر میگزینم و در خوشبختی و بدبختی از امروز تا واپسین لحظه حیات با تو سهیم خواهم بود و در فقر و ثروت در بیماری وسلامت ترا دوست‌میدارم‌از تونگاهداری میکنم و اطاعت مینمایم تاآنروز که دست مرك ما را ازهم جدا کند .

ناگهان صدای گریه شوق از سراسر طالار سکوت را دوباره درهم شکست

انگشتر عروسی

دکتر «راجر گیلیاتی» ساقدوش داماد پای پیش نهاد وانگشترعروسی را به داماد داد. اکنون ساعت ۱۱و ٤٥ دقیقه بوقت لندن بود. ازاین ساعت جونز و مارگارت زندگی مشترك را آغاز کردند.

روی قالیهای ایرانی

سپس اسقف اعظم زن و شوهر را از میان قالی های عالی ایرانی به پای معبد بلند برد .درآنجا هردو همسر زانو زده خدارا ستایش‌کردند.

تمام جماعت حاضر در کلیسانیز در پی عروس و داماد زانو زدند ودعا کردند .

معمولا پس از این مراسم یکی‌از کشیشان موعظه می کند. اما بنابه درخواست مارگارت یکی از قسمت‌های انجیل را بنام «سعادت جاوید» که بسیار ساده ودر عین حال تکان دهنده میباشد خواندند پس از آنکه اسقف برای تمام جمعیت حاضر دعای خیر کرد صدای یك شیپور بزرگ در میان کلیسا طنین انداخت و۲ هزار نفر یك صدا سرود ملی را خواندند .

امضای قباله

آنگاه عروس و داماد را از در کوچکی که به نماز خانه کم‌وسعتی باز میشود راهنمائی کردند تاقباله ازدواج را امضاء کنند ولی جمعیت همچنان در حال خواندن سرود ملی بود .

ملکه با لباس مخصوص آبی رنگ همراه با ملکه مادر و پرنس فیلیپ همسر ملکه‌به نماز خانه رفتند.پدر ومادر جونز نیز از روی صندلی برخاستند و برای امضای اسناد بسوی نماز خانه رهسپار شدند. پدر و مادر جونز از هم طلاق گرفته اند. ده دقیقه بعد ملکه و دیگران دوباره ظاهر شده بر روی صندلی خود جای گرفتند.

احترام خواهر

مارگارت و جونز نیز از نمازخانه بیرون آمدند مارگارت در برابر خواهر خود تعظیم کرده و ادای احترام نمود .

داماد خیلی جدی وفکور ایستاده بود. اما تبسم هرو س‌گرمتر میشد. درحالیکه عروس و داماد از پلکان پائین میآمدند تا درکالسکه بلورین خود بنشینند زنگهای کلیسا غوغائی براه انداخته بودند و مردم دسته دسته برای آنها ابراز احساسات کرده دست تکان میدادند. دو اسب خاکستری‌رنگ غول پیکر کالسکه‌را بسوی‌کاخ بوکینگهام برد.درطول راه مردمیکه مار گارت رادر غم وشادی دیده بودند و جریان زندگی عشقی اورااز آغاز تعقیب کرده بودندفریاد های شادی و شعف بر میآوردند ومارگارت را میستودند زیرا اورا از آن خود میدانستند .

در پیشاپیش ودر عقب کالسکه مارگارت اسکورت مخصوص سلطنتی حرکت میکرد . مارگارت تبسم را ازلبان خود دور نمیکرد .

ماه‌عسل بر روی آبهای «کارائیب»

چهره شاهزاده خانم غمگین بطراوت صبح بهارشده‌است

لندن ـ رویتر ـ ٦مه پرنسس «مارگارت» و آنتونی‌جونز امشب لندن را باکشتی سلطنتی‌بسوی دریای «کارائیب» ترك کردند تا ماه‌عسل خودرا بگذرانند .

الیزابت و ملکه مادر هنگام عزیمت‌بسر آنها گل ریختند و از آنها بدرقه کردند .

زن وشوهر روی عرشه کشتی سر خودرا بیکدیگرتکیه داده بودند . تاساعت سه بعد از نیمه شب دیشب هنوز چراغهای خوابگاه مارگارت وجونز در کشتی روشن بود .

بستر مارگارت را در کشتی در کنار بسترجونز قرار داده بودند .

باین ترتیب بالاخره پس از سالها مارگارت‌به آرزوی خود رسید . دیگر مارگارت آن‌شاهزاده خانم غمگین بوکینگهام نیست بلکه چهره اومانندصبح بهار روشن وشاد بنظر میرسد .

چندنکته درباره ازدواج مارگارت

- **سیصد میلیون نفر ازمردم جهان‌جریان ازدواج‌مارگارت را درتلویزیون تماشاکردند**
- تمام بانکها وبورسهای لندن تعطیل شد وعبور ومرور در خیابانها قطع گردید
- **در روز ازدواج هوای لندن کاملا صاف وآفتابی بودو مردم این موضوع را بفال نیك گرفتند**
- مارگارت پس از ٤٥٧ سال اولین شاهزاده خانم دربار انگلستان است که بایك نفر از مردم عادی که بستگی به خاندان سلطنتی ندارد ازدواج میکند
- **برای تماشای عروس وداماد ازشب قبل از عروسی گروهی درخیابانها جا گرفته بودند وعده‌ای اززنها از شدت خستگی ویا براثر فشار جمعیت غش‌کردند!**
- درازدحام مردم هنگام عبور موکب عروس وداماد هزار نفر زیردست وپارفتند وزخمی شدند
- **درمراسم عروسی ۹ تن ازاعضای خاندانهای سلطنتی اروپا شرکت داشتند**
- مارشال ایوب‌خان رئیس جمهور پاکستان یك‌سنجاق سینه مروارید به مارگارت هدیه کرد
- **لباس عروسی مارگارت از ابریشم زرد که شبیه آفتاب رنك پریده بود تهیه شده وروی آن کت آبی‌رنگی پوشیده بود**

پایان ماجرای کشتی «کلئوپاترا»

نیویورك ـ ۷ مه ـ رویتر ـ کشتی کلئوپاترا امروز پس‌از سه هفته‌بار خودرا در نیویورك خالی کرد و کارکنان این بندر مخالفتی باخالی کردن بار آن نشان ندادند . .

اتحادیه بین المللی کارکنان بارانداز ها تحریم تخلیه کشتی را شکست . این اتحادیه قبلابمناسبت منع عبور کشتی های اسرائیل از کانال سوئز تخلیه محمولات کشتی های جمهوری متحد عرب را تحریم کرده بود و متقابلا در جمهوری متحدعرب تخلیه کشتی‌های‌امریکائی تحریم شده بود .

با وساطت وزارت امور خارجه امریکا تحریم شکسته شد تا از عصبانیت اعراب و مقابله بمثل آنها جلوگیری شد . بدنبال رفع‌تحریم از کشتی کلئوپاترا کنفدراسیون کارگران عرب نیز اعلام کرد که تحریم کشتی های امریکائی را پایان داده است .

زنك خطر بصدا درآمد ...

مسکو ـ ٦مه ـ خبر گزاری‌فرانسه ـ روزنامه ستاره سرخ ارگان وزارت دفاع شوروی در آخرین شماره‌خود بتفصیل جریان سقوط هوا پیمای امریکائی را درج کرده است «روزنامه ستاره سرخ مینویسد وقتیکه زنگ خطر در منطقه «ن» از مناطق دفاع هوائی شوروی زده شد روز بآرامی بالا میآمد . جریان ورود هوا پیمای مزبور که از منطقه جنوبی شوروی وارد شده بود توسط رادیو اطلاع داده شد و پرواز آن کاملا تحت نظر گرفته شد ولی از همان لحظات اول معلوم بود که هواپیمائی که در آسمان شوروی پیدا شده مقاصد تجاوز کارانه دارد. هوا پیمای امریکا در ارتفاع بسیار زیادی پرواز میکرد وسرعت آن تقریبا ۹۰۰ کیلومتر در ساعت بود .

نبرد مدت بسیار کوتاهی صورت گرفت کسانیکه مامور نشانه گیری هدف شدند بزودی مشاهده کردند که هدف آنها در آسمان واژگون گردید ،مردم دهکده ای‌که هواپیما در آنجا سقوط کرد کاملا ناظر جریان بودند .

کنفرانس سنتو موفقیت‌آمیز بود

واشنگتن ـ ٦ مه ـ رویتر ـ کریستیان هرتر وزیر خارجه امریکا امروز گفت ادامه حملات شوروی به‌بعضی کشور های متحد غرب بهبود روابط شرق‌و غرب را غیر ممکن میسازد. وی که‌از کنفرانس وزیران‌خارجه سنتو و ناتو بازگشته پس‌از یکروز توقف در آتن و چند ساعت توقف در مادرید بامریکا آمد .

هرتر طی بیانیه‌ای اعلام کردکه مذاکرات کنفرانس های سنتو و ناتو موفقیت آمیز بوده و مقدمات کنفرانس سران را با موافقت‌عموم متفقین غربی فراهم ساخته است .

در این کنفرانس ها وحدت غرب تحکیم و اثبات شد .

دول متفقه ثبات خودرا در موردلزوم اجرای خلع سلاح توام با نظارت و لزوم اجرای خلع سلاح توام با نظارت و لزوم حفظ آزادی مردم برلن ابراز داشتند واز وحدت‌آلمان از طریق رجوع به آراء عمومی جانبداری کردند .

حراج کفشهای تابستانی **کفش فردوس**

فقط تاسه‌شنبه بیستم اردیبهشت ماه ادامه دارد

کفش‌فردوس ـ خیابان شاه ـ تلفن ٤٨٥٣٤

آ ـ ٥٤٢٤ تبلیغاتی آ.آ.

برنامه امشب سینماهای

تهران ـ ونوس

«دوبله بفارسی» **ازدواج عاشقانه** «دوبله بفارسی»

باشرکت: دیو آنند ـ مالاسینها موزیك از: شانکار جایکشن

این فیلم ازجمله بزرگترین محصولات ۱۹٦۰ سینمای هندوستان است که درچندروز گذشته بااستقبال بی‌نظیر اهالی تهران روبرو گردیده وبدون تردید موفقیتی بزرك بدست خواهد آورد آ ـ ٥٥٤٨

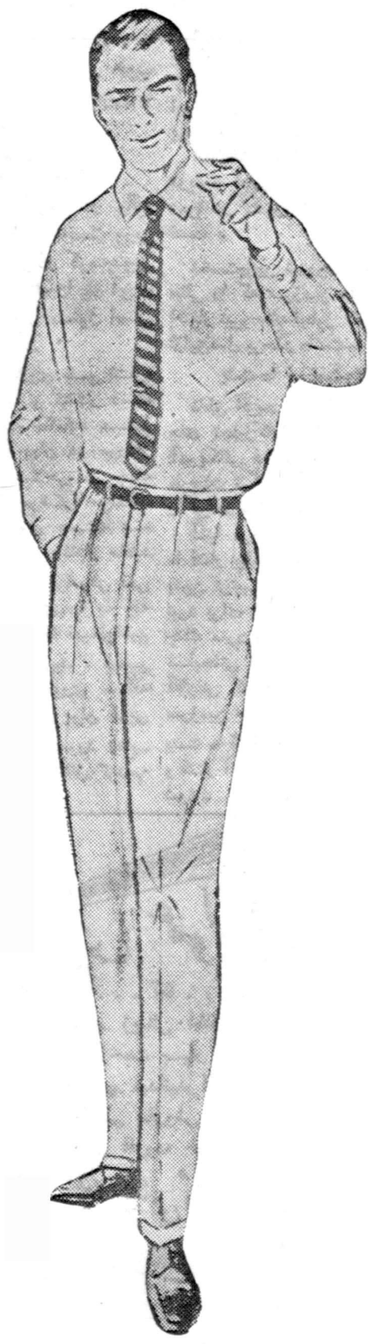

پیراهنهای تریکوت

ساخته شده از

Toray NYLON

پارچه‌های خوش دوخت پیراهنی مردانه با مزایای بی‌شماریکه بهترین ارزش ممکنه را دارا میباشد

- دوام فوق‌العاده
- عدم احتیاج باتو زدن
- فراوانی طرحها ورنگهای مختلف

بمزایای فوق رضایت کامل مشتریان ومصرف‌کنندگان را باید اضافه‌کرد

برای دریافت اطلاعات بیشتر باآدرس زیرمکاتبه‌کنید

Liaison Representative, Toyo Rayon Co., Ltd.
4th Floor, Stephan Bldg., Rue Bla Solh, Beirut, Lebanon
P.O. Box 4458, Beirut Cables: NIPPONTRA BEIRUT

Toray

بزرگترین سازنده فیبر مصنوعی درژاپن

TOYO RAYON COMPANY, LTD.
Head Office: Mitsui Bldg., Tokyo Cables: TOYORAYON TOKYO
Osaka Office: Mitsui Bldg., Osaka Cables: TOYORAYON OSAKA

آ ـ ٥٤٦٨

خاطرات ایدن

ترجمه : غلامحسین صالحیار

-۸۹-

ماتصمیم داشتیم بهرقیمتی که‌شده تکلیف خودراروشن کنیم. کسانیکه دارای مسئولیت‌های خطیر هستند بخوبی آگاهند که این وسوسه چقدر اعصاب راناراحت میکند. هرچقدر مسئولیت بیشتر باشد این وسوسه که‌تکلیف روشن شود، بیشتر آزار میدهد.

من ومولد بارها این وسوسه رااحساس کرده‌ایم، ولی هردومی‌دانستیم که‌نبایدتسلیم آن شویم.زیرا تسلیم به‌آن در حالی که بدترین شرایط وجود داشت وقوع مصیبت راحتمی میساخت همچنین هردوی مامیدانستیم که اگر ظرف‌همین‌ماهها دست بیك‌اقدام قطعی نزنیم برای خود دشمنان زیادی خواهیم تراشید.

ناراحتی راهنماها

درهمان موقعیکه آقایان موله وپینو درلندن بودند، شکل نهائی فرمول باشگاه استفاده کنندگان ازکانال به‌اطلاع‌مارسید. بلافاصله ماافکار خودرا روی آن متمرکز کردیم وآنرا مورد مطالعه مشترك‌قرار نادیم .طبعا تلگرام هائی که به‌مامیرسید حاکی ازآن‌بود که دولت آمریکا مشغول تدارك جزئیات نقشه خود دراین مورد میباشد .آنها طرح خودرا بمثابه پاسخ‌فوری به‌نظریات ماتلقی میکردند.

طرح امریکا ابتدا دربارهٔ باشگاه استفاده کنندگان «توضیحاتی میداد و سپس درباره جنبه تعاونی ، قانونی و حقوقی آن بحث میکرد . طبق طرح امریکا اینك ضروری شد ، که کشور های استفاده کننده از کانال بمنظور استفاده‌کامل از حق‌عبور و مرور طبق عهدنامه سال۱۸۸۸، دست بکار تشکیل باشگاهی گردند . » تا وقتیکه اقدامات مربوط به تشکیل کانال آغاز نشده بود ، این جملات اسباب ناراحتی میشد طرح امریکائیها مستلزم ایجاد اتحادیه یا باشگاهی بود که موجبات عبور و مرور منظم ، بدون خطر ومقرون بصرفه کشتیهای اعضای اتحادیه رادر کانال سوئز بوجود آورد . در این طرح چنین اظهار امیدواری میشد که تمام ۱۸ کشور شرکت کننده در کنفرانس لندن عضویت آنرا بپذیرند ، و همچنین کشور های دیگر نیز به نسبت حجم بازرگانی و ظرفیت کشتیهای خود در آن شرکت نمایند . در این طرح پیش بینی شده بود که مرکز اداری آن در شهر رم بوده و بوسیله یك هیئت انتخاب شده اداره شود ، و همچنین پیش بینی شده بود که مقدمتا نمایندگان کمیته آقای منزیس (کشور های امریکا ، سوئد ، ایران ، استرالیا و حبشه) هیئت اجرائیه را تشکیل دهند .

مادرصورتی حاضر به قبول این پیشنهاد بودیم که‌خودماوفرانسویها در هیئت اجرائیه شرکت داشته باشیم . طرح امریکا همچنین حاکی از انتخاب مدیری بود که در مسئله عبور و مرور کشتیهای کشور های‌عضو نظارت داشته باشد . لازم بود که مدیر مذکور در آینده تا آنجا که لازم میشد درباره مسائل مربوط به راهنمائی کشتیها ، تعیین ساعات عبور و مرور و اداره تاسیسات با دولت مصر همکاری داشته باشد .

بعلاوه تاکید میکرد که از راهنماها و اعضای سابق شرکت سابق کانال حداکثر استفاده بعمل آمده و موجبات ابقای کسانیکه هنوز پست‌های خودرا ترك نگفته بودند فراهم گردد.

درطرح امریکا تذکر داده‌شده بود که فرصت زیادی موجود نیست اکثریت راهنماها خسته‌اند و مایل به استفاده از مرخصی میباشند مگر آنکه « باشگاه استفاده کنندگان از کانال »فورا کارهای آنانرا تحویل بگیرد.

پرداخت حق‌العبور

دراین طرح سپس خاطرنشان شده‌بود که « اگر دولت مصر اشکالاتی بوجودآورد مدیر باشگاه باید ازمقرخود برعرشه دوکشتی که‌در دهانه کانال استقرار خواهند یافت به‌انجام وظایف خویش بپردازد. وی‌باید ازتمام کشتی‌هائی که‌زیر نظر اتحادیه ازکانال میگذرندحق‌العبور مربوطه راطبق نرخی که‌بعدا درباره آن‌تصمیم گرفته خواهد شددریافت نماید و هیچیك از اعضای باشگاه نمیتوانند از مبالغی که وی میگیرد منتفع گردند.

همچنین این طرح مقرر میداشت در مقابل وسائل و تسهیلاتی که دولت مصر در امرعبورومرور کشتیها بوجود می آورد پاداشی‌پرداخت گردد. ولی‌منظور اصلی ازگرفتن حق‌العبور ازکشتیها تامین مخارجی است‌که باشگاه درکانال خواهد کرد.

علیرغم اشکالات مختلفی که در طرح دالس بچشم میخورد (واین اشکالات حتی در شکلی‌که بماعرضه شده‌بود نیز وجود داشت)از نظر دولت انگلستان این طرح برای یك مدت موقتی قابل قبول اجراگردید. فقط‌مادوسه پیشنهاد اصلاحی جزئی کردیم .یعنی اصرارورزیدیم که «باشگاه استفاده کنندگان از کانال» حساب بانکی مستقلی داشته‌باشد وعواید کانال دراین حساب متمرکز گردد. بعلاوه از امریکا خواستیم که اقداماتی انجام‌دهد تا کشتیهای متعلق به اتباع آن‌کشور باهر پرچمی که حرکت میکنند، نظریه فوق را قبول کرده و حق‌العبور خودرابه این حساب بریزند .ولی امریکا درهر دومورد مارا نومیدکرد.

(ناتمام)

اختلاف در کنفرانس کشورهای مشترك‌المنافع

برسر سیاست تبعیضات نژادی آفریقای جنوبی درکنفرانس کشورهای مشترك‌المنافع اختلاف‌نظر وجود دارد . نماینده مالایاگفت میباید آفریقای‌جنوبی را مدتها پیش‌از جامعه کشورهای مشترك‌المنافع اخراج میکردند

لندن -۵مه - رویتر - نخست وزیران کشور های مشترك المنافع انگلیس امشب اعلامیه‌ای منتشر کردند.

در این اعلامیه گفته شده است که: نخست وزیران کامنولث مسائل جهانی را بررسی کردند و پیرامون مذاکرات خلع سلاح ژنوو قطع آزمایشهای اتمی تبادل نظر نمودند.

سپس مسائل اقتصادی‌بین‌المللی‌و روابط اقتصادی بین دول عضوجامعه مورد بحث قرار گرفت .در این مورد مرکز اصلی مذاکرات‌مسئله کمك به کشور های توسعه نیافته جهان بوده است.

در جلسات کامنولث میان‌تونکو رحمن نخست وزیر مالایا ولونمایندهٔ افریقای جنوبی گفتگوی سختی درگرفت و نخست وزیر مالایا سیاست نژادی افریقای جنوبی را مورد حمله قرار داد .

تونکو عبدالرحمن بعدا اظهار داشت که بمناسبت این گفتگوی باغضب جلسه‌را ترك گفته است.

دکتر میرهیل اکیاجا نخست وزیر نیجریه شرقی امروز گفت سیاست نژادی افریقای جنوبی‌بسیار نارواست و باید مدتها پیش این کشور را از جامعهٔ کشور های مشترك المنافع اخراج میکردند.

خارج شوید

وی در جلسات کنفرانس نماینده افریقای جنوبی را مورد حملات سختی قرار داد و گفت « اگر نمیتوانید اصول انسانی را بپذیرید از اینجا خارج شوید !»

وزیر افریقای جنوبی در برابر این اعتراضات سخت عصبانی شد و گفت اظهارات مزبور دخالت در امور داخلی آفریقای جنوبی است .

اختلاف داخلی‌جامعه مشترك‌المنافع بر سرسیاست نژادی‌افریقای‌جنوبی بسیار شدید است .

ضمنا در کنار جریان کنفرانس کامنولث مذاکرات مهمی میان فلدمارشال ایوب خان رئیس‌جمهوری پاکستان و ملك‌میلان صورت گرفت.

در این مذاکرات فرماندهان تاثیر داشته است .

طبق مدارك موجود چسمان در ژوئیه ۱۹۴۳ از زندان آزاد شده بود تا ژانویه سال بعد آزاد بوده ظاهرا در این مدت بازنی مربوط شده به وی تجاوز کرده بود که‌از وی دختر مذکور به وجود آمد و مادر دختر بخاطر فرزند خود از چسمان شکایت نکرده .د.

ولی از زنی که همسر جسمان‌بود ودر ۱۹۴۵ از وی طلاق گرفت فرزندی بوجود نیامد.

تهویه مطبوع RA حرارت مرکزی

سردخانه

جهت

هتل ها ، آپارتمانها ، خواربارفروشیها ، گوشت‌فروشیها

شرکت فنی شعله‌افروز

دفتر کارگاه و خیابان تهران نوشماره ۳۶۰ تلفن: ۳۷۰۰۴-۳۰۳۸۸۷

۱-۱۰ آ-۵۵۲۲

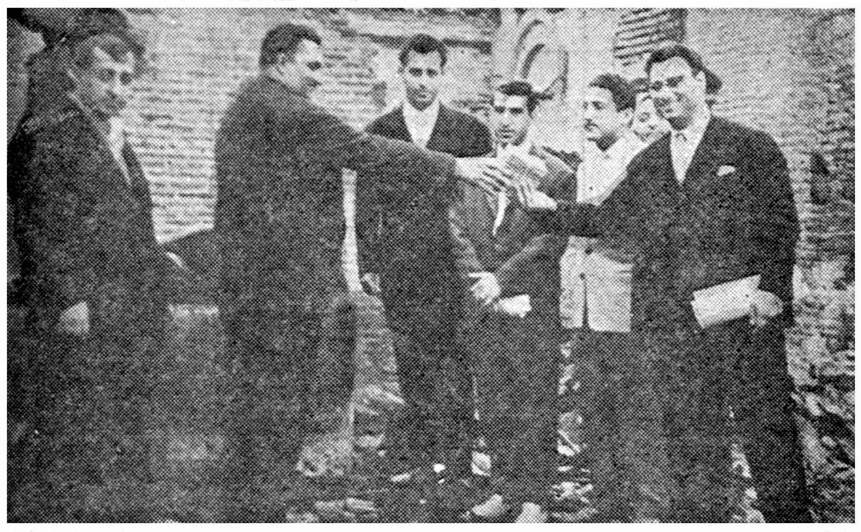

در بندر پهلوی هنوز حریق ادامه داشت که براثر پیشنهاد فوری آقای احد فرخ‌نیا نماینده باایمان شرکت نامبرده آقای طبسی ریاست شرکت سهامی بیمه بازرگانان استان موافقت خودرا باپرداخت خسارت آقای عباد ابراهیمی قصاب ابراز و بلافاصله درمیان انبوه دودوآتش خسارت بیمه را باحضور جمع کثیری از اهالی درمحل وقوع پرداخت نمود اهالی‌این شهرستان از این حسن نیت وسرعت عمل شاکر واز آقای احمد شرافت مدیر کل‌بانك وشرکت بیمه بازرگانان نهایت تشکر را دارند .

عکس بالا موقعی برداشته شده که آقای طبسی رئیس بانك بیمه استان یکم باآقای عباد قصاب کلیه خسارت را درمیان انبوه دودهای حریق می‌پردازد درنتیجه بلافاصله روبروی محل حریق آقای عباد قصاب قصابی خودرا بازومشغول کار شد .

حمله بسفارت هلند دراندونزی

جاکارتا -۶مه- آسوشیتدپرس- روز جمعه دانشجویان عصبانی اندونزی به‌سفارت هلند دراندونزی حمله‌ور شدند.

این دانشجویان علیه سلطهٔ هلند برقسمت غربی گینه جدید نمایش میدادند.

متظاهرین‌دربرابر کاخ سوکارنو ومیدان استقلال نمایشهای وسیعی ترتیب دادند.

تعداد مهاجمین به‌سفارت هلنددر حدود چهارصدتن بود.

آنهادروپنجره واثاثیه ساختمان هلند راشکستند.

یکی از دانشجویان‌فریاد زد:این اول کار است وحملات بعدی متوجه خود گینه خواهدبود.

پس‌از رسیدن پلیس تظاهر - کنندگان گریختند.

تظاهرات دانشجویان بدنبال خطابه کفیل ریاست جمهوری «جواندا» علیه هلند صورت گرفت.

خاکستر چسمان در برزیل دفن میشود

ریودوژانیرو - آسوشیتدپرس - ۶مه - روزنامه « دیاریو »روز جمعه نوشته بود که خاکستر کارل چسمان در برزیل دفن خواهد شد.

این روزنامه مینویسد یك روانشناس امریکائی به دولت‌برزیل نامه‌ای نوشته تقاضا کرده است خاکستر چسمان را در آن کشور دفن کنند . زیرا برزیلها‌به‌چسمان علاقهٔ زیادی داشتند.

دختر چسمان

کارل چسمان یك دختر ۱۷ساله داشته که وجود او در محاکمه وی

مدل های جدید کولرهای کریر

یک نام بزرگ درصنایع آمریکا

Carrier

* دارای بزرگترین قدرت خنك‌کن
* مخصوص برق‌ایران (۵۰سیکل)

بدست کسانی‌ساخته‌شده که‌صنعت‌تهویه‌مطبوع را بوجود آورده‌ویش‌ازنیم‌قرن‌رهبری کرده‌اند

نماینده انحصاری- شرکت شعله خاور تخت جمشید چهارراه بهار تلفن ۶۸۹۶۱ - ۶۸۹۶۲ - ۶۹۲۴۷

مراکزفروش: فرشید شاهرضا نبش بهار- پخش کالای صنعتی مخبرالدوله مقابل نوشین - پاساژکاد خیابان شمیران ایستگاه عوارضی- البرز خیابان شاه جنب سینما نیاگارا - شبان خیابان شاه چهارراه بهرامی - فیروزه نادری پاساژ نوین- مینروا خیابان شمیران بین آمل وحقو قی- سهیل خیابان شمیران مقابل بیسیم خیابان تکش - فروشگاه ارج . خیابان فردوسی مقابل کوچه خندان

آبادان- شرکت سهامی جنوب خیابان شهرداری اهواز- شرکت وحدت خیابان ۲۴ متری

آ- ۵۴۰۲

کانون آگهی زیبا

نمایش اولین اتومبیل خورشیدی

نیویورك -۶مه-آسوشیتدپرس -امروز درلوس‌آنجلس یك‌اتومبیل به‌معرض نمایش گذاشته شد که‌باباطری خورشیدی حرکت میکند .این‌اتومبیل بعدا برای نمایش به رم‌ولاهه وکپنهاك ولندن حمل‌خواهد شد .

این اتومبیل درباطری‌خود ده‌هزارو چهارصد سلول برای‌ذخیره انرژی حرارتی خورشید دارد .

بایددانست که‌باطری خورشیدی قرمصنوعی امریکا بنام تیروس فقط ۱۹۲۰۰سلول داشت .

تشکر و قدردانی

آقای دکتر محمدباقر عزیززاده ریاست بیمارستان شیروخورشید سرخ اززحمات ولیاقت وحسن تشخیص که‌در معالجه‌بیماران‌خانواده‌های ماازخودنشان داده‌اید وهمچنین ازمساعدتها ومعالجهٔ‌رایگان اشخاص بی‌چیز که‌بشما معرفی‌نموده‌ایم بدینوسیله‌مراتب سپاسگزاری وقدردانی راابراز میداریم. صمیمی- خلیلیان -بهاری

آ-۱۴۲۸

موتورهای دیزل کروسلی

باطلاع مشتریان محترم وسایرین میرساندکه سری کامل لوازم‌یدکی موتورهای دیزل‌افقی کروسلی از۱۸ اسب‌قوه ببالا وهمچنین تعدادی دیزل بقدرتهای مختلف‌برای‌مصارف **آبیاری ، تولید برق ، آسیاب وسایر امور صنعتی** رسید.

خواهشمندیم تاتمام نشده‌احتیاجات‌خودتان‌راتامین‌فرمائید.

نماینده انحصاری دزایران :

« شرکت سهامی صنعتی سرشت »

خیابان شاهرضا - فوقانی سینما پلازا تلفن ۶۶۴۴۹

آ-۵۵۲۶ ۱-۱۰

سیلوانیا SYLVANIA

لامپ‌فلورسنت‌سیلوانیا

S ریع و بدون معطلی روشن می‌شود

Y کنواخت نور میدهد وچشمك نمیزند

L وازم یدکی آن ارزان و فراوان است

V اردکننده انحصاری‌آن شرکت‌تام‌است

A نواع مختلف و زیبای آن موجوداست

N ور فوق العاده زیاد می دهد

I ازده رنك مختلف ساخته می شود

A تحان خود را بخوبی داده است

لاله‌زار- پاساژ نور- شرکت سهامی تام

آ-۴۱۰۴ ۱- ل

اصفهان

بهترین ناهار و شام را درسالن مجلل

چلوکبابی گلستان

صرف‌فرمائید . این سالن درهمه اوقات برای‌پذیرائی خانواده‌ها آماده است چهارباغ - جنب سینما مایاك

آ- ۴۴۱۸ ۴-۱

اطلاعات اقتصادی

برای تسریع درامضای قرارداد ذوب‌آهن

مذاکرات ذوب‌آهن در اروپا دنبال میشود

پس‌از مراجعت وزیرصنایع ومعادن مذاکره درباره قرارداد ذوب‌آهن بپایان‌میرسد

امروز کسب اطلاع شدکه آقای مهندس شریف امامی وزیرصنایع ومعادن ومدیرعامل سازمان ذوب آهن که‌در التزام رکاب شاهنشاه عازم اروپاشده است در مدت‌اقامت شاهنشاه درسوئد واطریش‌وبلژیك مذاکراتی پیرامون ذوب آهن‌بعمل خواهد آورد.

مقامات مربوط این شایعه راکه وزیر صنایع ومعادن برای احداث کارخانه ذوب آهن ایران‌ومشارکت بااموسسات صنعتی‌کشور های‌مزبور بخصوص سوئد وبلژیك . مذاکره خواهد کردتائید نکردند وگفتند مذاکراتی که ممکن است آقای مهندس شریف امامی مدیر عامل سازمان ذوب آهن‌انجام دهد با نمایندگان کنسرسیوم آلمانی‌دماك کروپ آلمان وکمپانی انگلیسی میکوخواهد بود.

موسسات مزبور طرح قرارداد ساختمان کارخانه راسال گذشته تسلیم سازمان ذوب آهن ایران کردند وطی جلسات متوالی این قرارداد که در بیش‌از ٤٥ صفحه تنظیم شده مورد بررسی قرارگرفت ومذاکرات مربوط به‌آن بعلت فرا رسیدن تعطیلات عید ولزوم مطالعه وبررسی بعضی جزئیات ومسایل درآلمان وانگلستان موقتا نیمه تمام‌ماند ونمایندگان موسسات مزبور که‌برای مذاکره به تهران آمده بودندتهران راترك گفتند.

ازهنگام تشکیل سازمان ذوب آهن ایران مطالعات تازه‌ای صورت گرفته وتغییرات زیادی نسبت به‌طرحی که‌سازمان برنامه داشت‌داده شده است.

مقامات ذوب آهن معتقدند بعداز مراجعت وزیرصنایع ومعادن‌قرارداد ساختمان کارخانه ذوب‌آهن‌امضاء خواهدشد ومذاکراتی هم که‌وزیر صنایع ومعادن دراروپا انجام‌میدهد برای تسریع درامضای قرارداد خواهدبود.

قسمت امور اقتصادی سازمان برنامه ضمن مطالعاتی که در مورد فعالیت‌های صنعتی سازمان برنامه بعمل آورده به‌تعهدات سازمان برنامه درباره ذوب آهن نیز اشاره کرده است.

درگزارشی که‌بدین منظورتهیه شده اشاره گردیده است که‌قبل‌از اقدام به‌چنین‌کارمهمی بایدمطالعات اقتصادی وفنی بحدکافی بعمل آید درنیمه اول‌برنامه هفت ساله‌قسمت ذوب‌آهن سازمان برنامه درتعیین ذخائر ومنابع سنك آهن شمس‌آباد که‌در۸۰ کیلومتری ازنا واقع است پیشرفت فراوان نمود ودرسال۱۳۳۸ دفتر اقتصادی توانست مسائل اقتصادی‌وفنی‌راکه‌بایستی‌قبل‌ازتصمیم درباره ذوب‌آهن مورد بررسی و مطالعه قرارگیرد تعیین نماید.

جواب این سئوال که کارخانه ذوب آهن تاچه‌اندازه میتواند به‌توسعه اقتصادی ایران کمك کند پس‌از انجام بررسی‌های دقیق میسر خواهدبود.

استفاده از اعتبارات خارجی

بازرگانان از خارج اعتبار میگیرند وارز حاصله را بریال تبدیل میکنند

چون بانك ملی حتی‌المکان‌سعی میکند از اعتبارات بکاهد لذا عده‌ای بجای رجوع بمراجع‌اعتباری داخلی باعتبار دهندگان خارجی رجوع میکنند . وازآن مراجع اعتباراتی کسب می‌نمایند .

البته این اعتبارات بصورت ارز می‌باشد لذا بانك‌های ایران از اعتبار گیرندگان ضمانت‌میکنند سپس معادل ارز گرفته شده از اعتبار دهنده خارجی ریال در اختیار اعتبار گیرنده داخلی می‌گذارند. اعتبار ارزی حاصله که بصورت ریال دراختیار بازرگانان داخلی قرار می‌گیرد دارای بهره صدی شش تاهفت بوده وباکارمزددریافتی ازطرف بانك‌های داخلی نزدیك ۹ تاده درصد تمام می‌شود و کمتراز بهره‌داخلی دربازار است. بانك های داخلی درمقابل اعتباردهنده خارجی ضمانت میکنند که ظرف دویاسه‌سال اعتبارات را برگردانند و بهمین ترتیب اعتبار گیرنده به بانك ضمانت می‌سپارد .

از زمینهای بایر مالیات گرفته میشود

- سابق براین مالیات معوقه هنگام معامله اراضی وصول میشد
- خانه‌هائی درمرکزشهر ساخته شده‌که‌دراداره اراضی‌پلاك‌آن‌بنام اراضی‌بایراست
- اداره‌کل وصولی تهران مامورینی جهت تشخیص صاحبان اراضی و تعیین مالیات میفرستد

همانطوریکه قبلاباطلاع خوانندگان رسید امسال در تهران و حومه‌طرز وصول مالیات اراضی تغییر میکند .

در سالهای‌گذشته دریافت‌مالیات اراضی محدود به میزان معاملات آن بود و هنگامیکه روی زمینی معامله‌ای انجام میگرفت صاحب آن مجبور بود که مفاصا حساب‌به محاضر تسلیم کند برای دریافت مفاصا حساب بدارائی مراجعه‌میکرد ومجبورا مالیات معوقه اراضی را پرداخت مینمود این امر موجبشد که با وجود مسلم‌بودن‌مقداراراضی تهران و حومه مالیات آن نامعلوم و تابع رکود و رونق بازار اراضی میگردید .

یکی ازعلل‌پیدایش‌روش‌فوق‌الذکر این بود که صاحبان پلاك‌های‌موجود دقیقا شناخته نشده بودند برای‌رفع این نقیصه درماه گذشته در اداره کل وصولی تهران مطالعاتی انجام گرفت و طرحی تصویب شد که مامورین اداره اراضی بنام‌مامورین تحقیق تمام مناطق داخل شهر را بازدید نمایند و صاحبان اراضی را باشماره برداری از پلاك مجاور وتحقیق‌ازهمسایگان‌بشناسند‌آنگاه‌از مالك مربوطه دعوت کنند تا در پرداخت مالیات خود اقدام کند اگر این دعوت مورد توجه قرار نگرفت پیش آگهی مالیاتی برای صاحب اراضی ارسال گردد .

در تحقیق چند روز اخیر معلوم شد زمینهائی در مراکز شهروجود دارد که هنوز مالیات نپرداخته است و همچنین خانه های بزرگی‌در شهر ساخته شده که در اداره اراضی‌پلاك آن بنام اراضی بایر قید شده .

اداره کل وصولی تهران معتقد است با تحقیق دامنه داری که‌شروع شد مسئله اراضی و مالیات آن بزودی روشن خواهد شد . درمورد اراضی بزرك خارج از شهر بایدد کردن پلاك شماره اول میتوان پلاك های بعدی را پیدا کرد و بعد صاحبانش را شناخت و از آنها دعوت بعمل آورد . یك‌مقام‌مطلع دراین‌مورد اظهار داشت مشکل اراضی خارج‌از شهرموضوع مساحت حقیقی آنست که اداره کل‌وصولی تهران برای روشن کردن این موضوع کمیسیونهائی‌تشکیل‌میدهد که‌در آن کارشناسان مساحی وجود دارند و آنها اقدام به مساحی کلیه زمینهای بزرك و اراضی متعلق به شرکتهای ساختمانی‌خواهندکرد. بعضی از این اراضی بایر بناء زمینهای مزروعی در اداره مالیات بردرآمد مزروعی سابقه دارند که بازرسی و مساحی بعدی وضع آنرا روشن میسازد .

سازمان برنج درورارت گمرکات تاسیس میشود

درسال جاری درکلیه نقاط شمال برنج خریداری خواهد شد

خبرنگار ما اطلاع میدهد که در وزارت گمرکات مطالعاتی در جریان است تا برای خرید برنج و کمك بزارعین برنجکار سازمانی تاسیس شود .

چندی قبل اعلیحضرت همایونی در یکی از جلسات هیئت دولت به وزارت گمرکات دستور فرمودند که مسئله برنج و چای بایددر شمال وضع سالم و خوبی بخود بگیرد . وزیر گمرکات بدنبال این اوامر در مسافرت اخیر بشمال و بعد از آن در تهران مشغول مطالعه است تا سازمان و برنامه‌ای برای کار برنج در شمال تهیه کند .

در شمال هم‌اکنون موضوع کم و نیم‌دانه دراختیارزارعین‌شمال گذارده میشود .

خانه‌هائی درمرکزشهر ساخته شده‌که‌دراداره اراضی‌پلاك‌آن‌بنام اراضی‌بایراست

وزارت گمرکات در سال جاری در تمام نقاط شمال شعبه خرید دائر خواهد کرد و باندازه‌ای برنج‌معامله خواهد نمود که کفاف احتیاجات فصل تابستان که فصل کم بودبرنج چمپا میباشد تامین گردد و در تابستان سال‌آینده بتمام‌زارعین‌برنج چمپا بقیمت ارزان فروخته خواهد شد . امثال هم مقداری برنج‌چمپا

مطالعات معادن کرمان ادامه دارد

بررسی های مربوط به‌تعیین حدود ذخیره و کیفیت معادن ذغال کرمان‌از طرف مهندسین ایرانی و آلمانی در منطقه کرمان ادامه دارد.

بررسی‌هائی که شده ذخیره ذغال این منطقه راقابل توجه نشان داده و بررسیهای علمی کیفیت ذغال رامرغوب تشخیص داده‌است.

بعد از عملیات اکتشافی در منطقه کرمان فکر تامین ذغال کار خانه ذوب‌آهن ازکرمان بمیان آمد و هنوزهم‌وجود دارد.

با سرمایه گذاری درمعادن کرمان میتوان سالیانه مقادیر هنگفتی ذغال و سنك آهن استخراج نموده و منطقه کرمان رابصورت یك ناحیه ثروتمند و صنعتی در آورد .

مزایده و مناقصه

*اداره حسابداری کل کارخانجات ارتش خرید دو دستگاه . تور مولد برق باقدرت ۱۵۰ کیلووات‌تا ۲۵ر۲ر۱۳۳۹

*شرکت‌سهامی تلفن خریدتعداد ۳۸٦ دستگاه آتش‌نشانی‌دستی‌تا : ۲٤ر۲ر۳۹.

تلفن ۳۱۹۳٤

آگهی مزایده

شرکت سهامی برق وگاز اهواز

شرکت سهامی برق وگاز اهواز اجناس مستعمل زیررا بطور مزایده کتبی وباشرایط مشروط پائین بمصرف فروش میرساند.

۱ـپایه تیر آهن	درحدود ۱٦۰	عدد
۲ـپایه لوله آهنی وبلیتی	درحدود ۲٤۰	عدد
۳ـبراکت آهنی	درحدود ۱۲۵۳	عدد
٤ـلوله‌آهنی تیکه‌های مختلف	درحدود ۱۲٦	تیکه
۵ـتیرآهن تیکه‌های مختلف	درحدود ۲۱	تیکه
٦ـتیکه‌های کلمس آهنی	درحدود ۳۲۷۰	تیکه
۷ـسرکابل	درحدود ٦۱	تیکه
۸ـتیکه‌های مختلف کابل	درحدود ٤۵	تیکه
۹ـمقره‌های مختلف سالم وشکسته	درحدود ۱۵۳۵	عدد
۱۰ـسیم مس‌تیکه‌های مختلف	درحدود ۱۰۰۰	کیلوگرام

شرایط :

۱ـهریك ازشرکت‌کنندگان درمزایده بایستی مبلغ سی هزار ریال بعنوان سپرده به‌بانك ملی‌ایران شعبه اهوازبه‌حساب جاری شماره ٦٦٤۳ پرداخت وقبض رسید بانك رابه‌پیوست پیشنهاد خود درپاکت لاك‌ومهرشده به‌متصدی اموال شرکت دردفتر شرکت واقع‌در خیابان داریوش تسلیم‌نمایند.

۲ـپیشنهادات رسیده تاآخر وقت‌اداری روز چهارشنبه۲۸ر۲ر۱۳۳۹ دریافت ودرتاریخ‌روز پنجشنبه ۲۹ر۲ر۳۹ ساعت ده صبح پاکت های رسیده باحضور پیشنهاددهندگان باز وقرائت خواهدشد.

۳ـبه‌پیشنهادات مبهم وبدون‌سپرده ترتیب‌اثرداده نخواهد شد.

٤ـبرنده مزایده میبایست بلافاصله درتحویل گرفتن جنس اقدام کرده وجه‌آنرا نقدا پرداخت نماید.

بدیهی است چنانچه از انجام معامله‌بهرعنوانی خودداری نمود سپرده اوبنفع شرکت ضبط خواهد شد.

۵ـشرکت دررد یاقبول یك‌یاکلیه پیشنهادات مختار است.

٦ـ داوطلبان برای کسب اطلاع بیشتری همه‌روزه ازساعت‌ده‌صبح تادوبعدازظهر بدفتر این‌شرکت واقع‌درخیابان داریوش مراجعه‌فرمایند

۳ـ۲ آ ـ ٤٤۹٦ شرکت سهامی برق‌وگازاهواز

آگهی مجمع عمومی سالیانه شرکت سهامی سیمان سنك

ازکلیه صاحبان سهام شرکت سهامی سیمان سنك‌دعوت میشود که‌در روز بیست‌وپنجم اردیبهشت‌ماه ۱۳۳۹ساعت پنج‌بعدازظهر در محل شرکت واقع‌درخیابان سعدی کوچه‌بوشهری کاشی ٤حضوربهمرسانند

دستور جلسه

۱ـ استماع گزارش هیئت مدیره

۲ـ رسیدگی به‌ترازنامه محاسباتی سال ۱۳۳۸

آ ـ ٤۸۳۷

آگهی تشکیل مجمع عمومی

بدینوسیله از آقایان صاحبان سهام شرکت سهامی تامین‌برق وآب‌ایران دعوت میشود که‌درساعت ۱٦روز ۳۱ر۲ر۱۳۳۹ برای‌شرکت درمجمع‌عمومی سالیانه درمحل شرکت حضور بهمرسانند.

دستور جلسه

۱ـاستماع وشور ورسیدگی گزارش هیئت مدیره وبازرس‌شرکت نسبت به‌عملیات تاپایان سال ۱۳۳۸

۲ـ رسیدگی وتصویب ترازنامه سال ۱۳۳۸

آ ـ ٤۸۷۵ هیئت مدیره شرکت سهامی‌تامین‌برق وآب‌ایران

آگهی افزایش سرمایه

بموجب موافقت مجمع عمومی فوق‌العاده صاحبان سهام بانك‌اعتبارات صنعتی در سال ۱۳۳۷ بسرمایه اولیه این‌بانك مبلغ دویست و یازده میلیون و هشتاد وسه هزار ریال اضافه گردیده و نیز بموجب صورت جلسه مجمع عمومی فوق‌العاده صاحبان سهام منعقد درتاریخ ۱۷ر۸ر۱۳۳۸ مبلغ نهصد و هفده‌هزار ریال دیگرنیز بسرمایه اخیر اضافه شده‌است که‌در حال حاضر بسرمایه این‌بانك معادل با هشتصد و دوازده میلیون ریال میباشد .

بانك اعتبارات صنعتی

۱ـ۲ آ ـ ٥٤۹۰

آگهی تشکیل مجمع عمومی

مجمع عمومی فوق‌العاده شرکت سهامی ریسمان ریسی و پارچه‌بافی تهران روزدوشنبه ۲٦ اردیبهشت ماه ۱۳۳۹ ساعت۱۰ صبح در محل شرکت واقع در میدان شاه ابتدای خیابان مولوی تشکیل میشود از سهامداران تقاضا میشود جهت شرکت در مجمع مزبور عین سهام یا اوراق ثبتی‌ویابانکی مربوط بسهام خودرا تایك روز قبل‌از تشکیل مجمع بدفتر شرکت درهمان محل سپرده ورقه ورودیه اخذ نمایند.

دستور جلسه

انحلال شرکت و انتخاب هیئت تصفیه .

شرکت سهامی ریسمان ریسی‌و پارچه‌بافی تهران

آ ـ ٤۸۳۳

تجارت ایران و سوئد

ایران مدتهاست که باسوئد روابط تجارتی دارنده‌واز آن کشور بیشتر کالاهای صنعتی خریداری میکند. درسال ۱۹۵۷ ایران بمیزان ده میلیون و چهارصد هزار دولار کالا بسوئد صادر نمود که اقلام مهم آن عبارت از نفتو پوست وفرش و مواد معدنی وخشکبار بوده‌است . صادرات ایران بسوئد درسال ۱۹۵۸ دوبرابر شده وبه بیست میلیون و هفتصد هزار دولار رسید و در سال گذشته باز افزایش یافته و در حدود ۲٤ میلیون دولار بوده‌است. که صادرات نفت نیز جزو آن‌میباشد .

درسالهای فوق واردات ایران از سوئد بمراتب کمتر بوده‌است. درسال ۱۹۵۷ واردات ما از آنکشور در حدود چهار میلیون وششصد هزار دولار بودهو سپس د رسال ۱۹۵۸ بمبلغ هفت میلیون و یکصد وده هزار دولار افزایش یافته و درسال ۱۹۵۹ نیز در همین حدود بوده‌است . بطور کلی میتوان گفت که صادرات ایران بسوئد درسالهای اخیر بین دو تا سه برابر واردات ایران از این کشور بوده‌است . کالاهائی که ما از سوئد خریداری میکنیم عبارتند از ماشین آلات صنعتی و اتومبیل و لوازم الکتریکی‌موانشیمیائی‌و داروئی ـقماش ـکاغذ و چوب پنبه ـوسائل تهویه و حرارت ویخچال های برقی و نفتی ـوسائل علمی و بهداشتی و غیره .

سوئدبرای آنکه دررقابت‌بین‌المللی عقب‌نماند همیشه کوشیده‌است که تولیدات صنعتی خودرااز‌لحاظ کیفیت بالابرد بدون‌اینکه چندان بفکر تولیدزیاد باشد . لذامشاهده میشود که‌دراکثر کارخانجات سوئد آزمایشگاههای عظیمی وجود دارد که‌در آنجا کالاهای خودو کالاهای مشابه سایرکشورهارا آزمایش‌مینمایند وکوشش‌میکنند چیزی‌بسازند که‌از نظر کیفیت باکالاهای مشابه کشور های دیگر رقابت کند.

کارخانجاتی که‌شاهنشاه درسفر خود بازدید میفرمایند یکی ل‌م اریکسون‌است که‌بزرگترین کارخانه تلفون سازی اسکاندیناوی‌بوده ورادیو وکابل‌وتلفن ووسائل مربوط بآنرا میسازد این کارخانه دربنج کیلومتری‌استکهلم واقع‌شده‌است ودرسراسر جهان شعب بسیاردارد. کارخانه دیگر .اسلحه‌سازی بوفورش می‌باشد که جزو بزرگترین کارخانجات جهان‌از نوع خود محسوب میشود . مهندسین کارخانه مزبور بودند که‌کارخانه اسلحه سازی پارچین راداحداث کردند .

ازجمله کارخانجات عظیم‌دیگر سوئدیکی اطلس‌کوپکو می‌باشد که‌وسائل حفر معدن ودستگاههای کمپرس هوامیسازد وپنج کارخانه درسوئد وکارخانجات دیگری درارویاو افریقای جنوبی وکانادا داردو دارای‌شعبی درسراسر جهان وازجمله ایران میباشد .دیگری‌شرکت الکترولوکس‌است که محصولات عمده‌آن یخچال های نفتی‌وبرقی ـ جاروو لباس شوئی برقی ، ووسائل الکتریکی است این‌شرکت۱۹ کارخانه دارد که‌پنج‌تای آن درسوئد وبقیه درسایر نقاط جهان‌است.

البته فقط چندنمونه ازکارخانجات متعدد سوئد میباشد .

هنگامیکه درنظر بگیریم که‌سوئد بایك جمعیت هفت‌میلیون‌ونیمی این‌اندازه درصنایع‌وتوسعه اقتصادی پیشرفت کرده بایدسئوال کرد که این ترقی سریع‌رامدیون چیست وچه‌درسی ازرشداقتصادی سوئدمیتوان گرفت ؟

دکترمصطفی علم

برای تهیه وثبت

علائم تجارتی

از آتلیه « گروونه » کمك بخواهید

خیابان پشت شهرداری ساختمان افراشته تلفن ۳۰٤۸۵۱

آ ـ ۵۳۸۲

گودیر

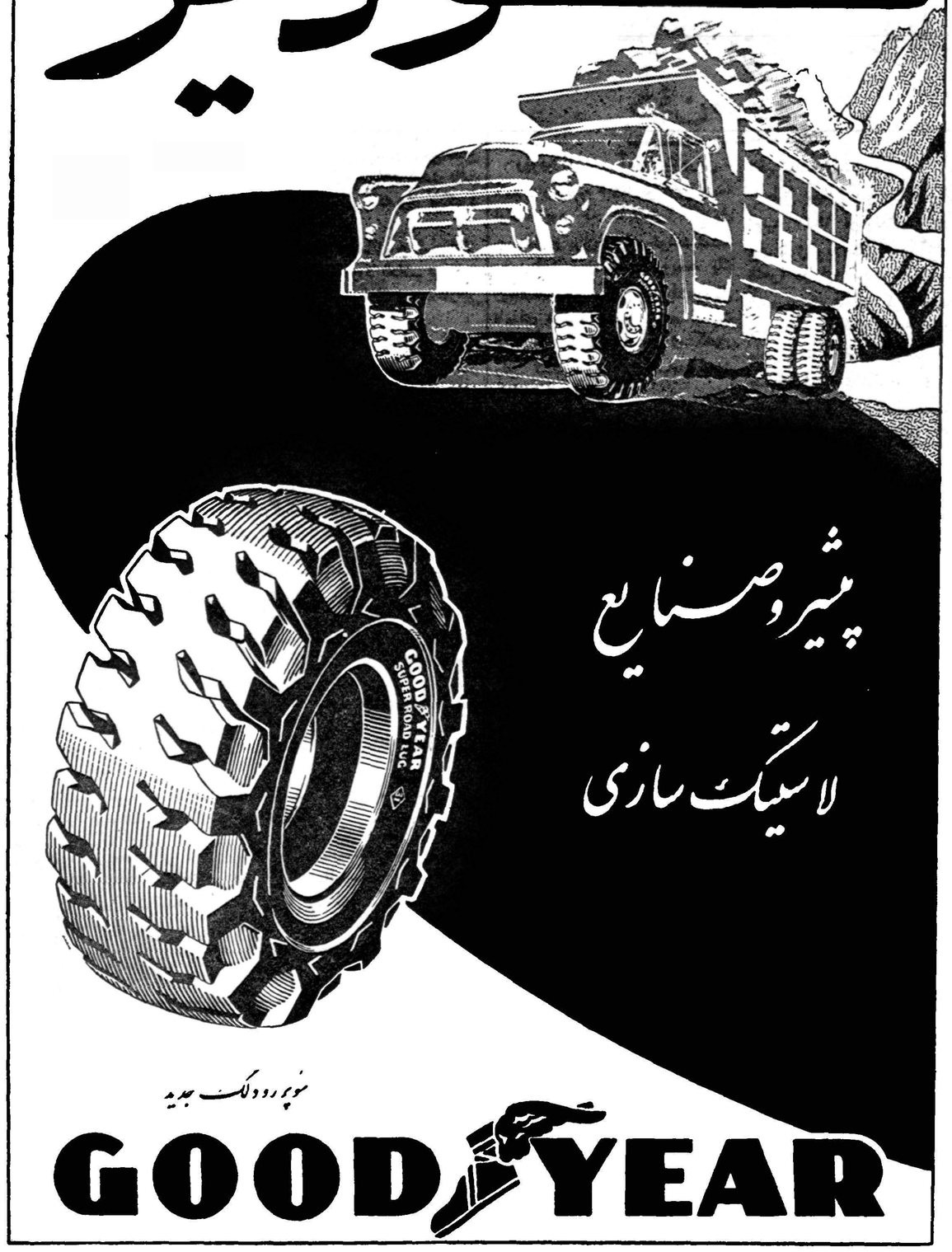

پیشرو صنایع لاستیك سازی

سوپر رود لگ جدید

GOODYEAR

آ ـ ۵٤۰۸

کانون آگهی زیبا

انتقاد

دکترحسن‌صدر حاج سیدجوادی

امتحانات

اینك‌اینك امتحانات دانشکده ها ودبیرستانها نزدیك میشود . درمحوطه دانشگاه ،در پارك‌شهر درکنار نهر کرج وخلاصه هرکجا که‌شاخ‌وبرگ‌چند درخت سایه‌افکنده دانشجویان ودانش آموزان باهیئت وقیافه جدیدی بدرس خواندن اشتغال دارند .

اینهم نوع مخصوصی از درس خواندن است . آنها باعجله وشتاب‌از اینطرف‌بآنطرف میروندومطالب‌کتاب‌را بدون هیچگونه‌تلاشی برای درك‌صحیح مفاهیم‌آن ازحفظ مینمایند .بصورت صفحه گراماfونی در می‌آیند که صداهائی برروی آنها ضبط میشود وعیناًآنرا منعکس میسازند . بااین تفاوت که مطالب ضبط شده‌بر روی صفحه سالها باقی میماند ولی دروس ومطالبی که‌باینطریق ازحفظ‌شده‌چند روزی بیش برلوح ضمیر باقی‌نمیماند و فراموش میشود .

ازنظر روانشناسی مطالبی که‌در مدت کم آموخته شودوازحفظ‌گردد خیلی‌زود فراموش میشود وبر عکس اگر مدت آموختن مطالب زیاد باشد بهمان‌نسبت خیلی‌دیرتر ازخاطرمیرود. بدیهی‌است مطالبی که‌بدانش‌آموزان وبدانشجویان تعلیم داده میشود برای آن نیست که‌آنها را عینا ازحفظ‌نمایند وروز امتحان بمعلم تحویل دهندوسپس همه‌را فراموش کنند .

یك‌دانشجوی حقوق یاپزشکی اگر دروس خودرا بدین نحو فراگیرد و بعداز امتحان فراموش کند چگونه میتواند این دروس ومطالب رادرکارو شغل خوداعمال نماید ؟

دروضع فعلی موضوع مهم‌برای دانشجو وداتش‌آموز امتحان است و مسئله آموختن مطالب مطرح نیست.

دانشجوئی که‌درتمام مدت سال‌لای کتاب وجزوه را بازنکرده حالاکه‌بیست روز بامتحان باقی است درست مثل آنکه میخواهد بمیدان جنك برود با زحمت ورنج‌کشنده‌ای به‌حفظ کردن مطالب ودروس می‌پردازد .

کسی که موهای خودرا هرروزآب وجارو میکرد وریش خودرا سرپاتین‌و سربالامیتراشید حالاموهای نازنین‌سر رامثل هنریشه کچل هولیوود آقای پول‌براینر ازبیخ وبن میتراشدوریش خودرا آزاد میگذارد . شبها بزورقهوه تاساعت دوبعداز نیمه‌شب بیدار میماند وبااعمال شاقه طوطی‌وار مطالبی رافرا میگیرد وبعداز امتحان تمام‌چیزهائی راکه فرا گرفته فراموش میکند .

بدینجهت گاه ملاحظه میشودکه فلان دانشجو یادانش‌آموز مثلادردرس تشریح‌نمره شانزده‌گرفته‌ولی ازتشریح چیزی نمیداند . شاید تصور شود که استاد ومعلم نمره‌شانزده رابدون‌دقت وازنظر ارفاق‌باو داده درحالیکه چنین نیست .

بنظرما باید سیستم ،امتحانات‌طوری باشد که‌این وضع پیش نیاید . یعنی دانشجو ودانش‌آموز عمیقا مطالب را فرا گیرد ودرموقع امتحانات دروس‌را باروش غلط ازحفظ ننماید .

بطورکلی شانس وتصادف ازبین برود وهیچگونه دخالتی درسرنوشت جوانان نداشته باشد .

هنوز دربعضی از دانشکده ها شانس وتصادف درموفقیت یاعدم‌موفقیت دانشجو نقش‌مهمی بازی میکند .دراین دانشکده هادروس کتبی‌وشفاهی‌بصورت قرعه انتخاب میشود بدینترتیب که دمروزقبل‌ازشروع امتحانات‌طی‌تشریفات خاصی یك‌دانشجو دست‌درگلدان‌میکند وباچشم بسته قرعه‌را ازگلدان خارج میسازد وسرنوشت امتحانات کتبی و شفاهی راتعیین مینماید .

این‌وضع بیشتر به‌بخت آزمائی شباهت دارد وبدون شك به‌طریق‌مزبور معلومات دانشجو بامحك‌صحیح آزمایش نمیشود .

ازطرف دیگر مقررات بعضی از دانشکده ها درمورد شرایط قبولی صحیح‌نیست.مثلا دانشجوئی درسه‌ماده قبول‌میشود ونمرات خوب میگیردولی دریك ماده مردود میشود ، طبق‌مقررات باید مجددا سه‌ماده ای راکه‌ازآنها نمرات خوب گرفته امتحان دهد .

امتحانات بصورت قرعه کشی و بخت‌آزمائی ونبودن مقررات صحیح که باسیستم جدید تعلیم وتربیت وروان‌شناسی مطابقت داشته باشد موجب میگردد که‌دانشجو عمیقا مطالب‌ودروس برنامه رافرا نگیرد وبیست‌روز قبل از شروع امتحانات بتلاش و کوشش بپردازد .

باید مقررات و آئین‌نامه های امتحانات این مشکلات‌رابنحو صحیح حل‌کنند ورؤسای‌دانشکده‌هاو مسئولین امور بادقت وتوجه کامل باینگونه اشکالات رسیدگی نموده‌در رفع آن کوشش نمایند

گفتگوی هفته

تقاضا از شهرداری

آقای اصغر ابراهیمی مینویسد:

جوی های آب گذر وزیر دفترو کوچه حمام مرمر «بخش هشت» که ازمحلات قدیمی تهران است همواره مملو از لجن و کثافت و زباله میباشد که موجبات بیماری و ناراحتی ساکنین این‌نواحی و محصلین دو دبستان پسرانه و دخترانه و دبیرستان محل رافراهم مینماید .

از شهرداری تهران تقاضامیشود که توجهی بنماید .

کمك‌کارمندان ریشه‌کنی

آقای دکتررضوی افشار ازشیراز مینویسند اداره ریشه‌کنی مالاریای فارس برای همدردی بامصیبت‌زدگان لار بمحض اطلاع‌گروههای سمپاش و همچنین اتومبیلهای باری با وسائل شبانه بلارحرکت‌داده‌سمپاشی نموده‌اند و کارمندان ریشه‌کنی مالاریا برای هرگونه کمك فنی‌و غیرفنی بجمعیت شیرو خورشید فارس آماده هستند .

تاسیس دفتر ثبت آمار

آقای حمیداکبری مینویسدبیست و پنج هزار جمعیت قصبه طسوج آذربایجان وقراء تابعه آن باداشتن حداقل سه‌هزاردانش‌آموز دبستانی و دبیرستانی فاقد اداره آمار هستند و برای صدور شناسنامه ویا رونوشت شناسنامه باید منتظر بمانند هرسه یاچهارماه یکمرتبه مامور سیاراداره آمار به طسوج‌می‌آید تقاضا میشود بتاسیس دفترآمارو ثبت احوال دراین حوزه پرجمعیت اقدام شود .

تجمع گداها

آقای سیداحمد علوی‌زاده مینویسد مدتی‌است که‌در شهر سبزوار بحدی گدا جمع‌شده که‌اگرکسی ازخارج وارد این شهرستان شود گمان‌میکند همه‌ساکنین این شهر گدا هستند خوبست شهرداری برای جمع آوری آنها واعزام به‌اردوی کاراقدام جدی بنماید .

توسعه خیابان ایران

آقای سرهنك بازنشسته ارتش جعفر ثقفی ساکن‌خیابان‌ایران‌مینویسند خیابان عین‌الدوله که نام‌خودرابایران تبدیل کرده بواسطه کثرت عبور وسائط نقلیه قرار بتوسعه آن بود امیداست‌شهرداری نسبت بتوسعه این خیابان هم‌مثل‌سایر نقاط امربه‌اقدام فرمایند .

مزایای ۳۸ و ۳۹

آموزگاران رسمی واعزامی‌فرهنك آبادان تلگراف میکنند تاکنون‌اقدام لازم جهت‌پرداخت مزایای صدی‌هشتاد سال ۳۸و۳۹ آموزگاران بعمل‌نیامده تقاضا میشود برای تامین احتیاجات اولیه زندگی دراین محیط باتوجه به‌گرانی هزینه مسکن ودرجه‌حرارت هوا موجبات دلگرمی معلمین این‌حوزه فراهم گردد .

بدون توجه بنمرات رؤسا

آقایان مصطفوی ـ به‌نژاد واسمعیل زاده تقاضا مینمایند ترفیعات امسال کارمندی که پس‌از ٤ یا ٥سال‌بانتظار روسا وحدنصاب مقررصادر گردد تا کارمندی که پس‌از ٤یاه سال‌بانتظار چنین روزی ساعت‌شماری نموده بتواند بدریافت حکم ترفیع استحقاقیش نائل آید .

نامه شکوائیه

دبیرانجمن محلی عمران وآبادی شمالغرب اقصی نامه شکوائیه اهالی محل راکه ازشرکت برق فروزان بمناسبت ضعیف بودن نیروی برق دراول شب وخاموشی غالب شبها بشهرداری نوشته‌اند باین روزنامه ارسال داشته تقاضای عطف‌توجه‌دارند.

دستمزد ذبح گوسفند

از تبریز آقای حاج کاظم قصاب نظامی تلگراف میکند نماینده صنف سلاخهای‌شهر تبریزبرخلاف‌تهران که برای دستمزد ذبح‌هرگوسفند ۹ریال پرداخت میشود کله و جگر وشیردان گوسفند راکه بهای آن هفتاد ریال است مطالبه میکند وبراثر این‌اختلاف مغازه‌ام رابسته‌اند تقاضای رسیدگی دارم .

تقاضای تامین اعتبار

فرهنگیان بخش جاجرم تلگراف میکنند چون ماده یك ودو فرهنك بجنورد اعتباری برای پرداخت مزایای دوری ازمرکز ندارد و نیز اکثر شهرستانها از این مزایا برخوردار گردیده‌اند ازوزارت دارائی تقاضای بذل توجهی داریم که‌بچشم انتظاری ماخاتمه داده نسبت بتامین مزایای فرهنگیان بجنورد اقدام موثری نمایند

افزایش تلفن‌های همگانی

آقای اصغر برهانی ازاصفهان مینویسدبادایرشدن‌تلفنهای‌جدید اهالی اصفهان ازشر تلفنهای سابق رهائی یافتند مقتضی است تلفنهای همگانی راهم افزایش دهند تانیازمندان مزاحمت دیگران رافراهم‌نسازند وبرای یك مکالمه احتیاج نباشد از صاحبان تلفن تقاضا وتمنی شود .

اتومبیل مجهز

«هنری کارول» میلیونر معروف آمریکائی سفارش‌یك‌اتومبیل‌رولزرویس مجهز را داده است . این اتومبیل دارای تلفن و تلویزیون و یخچال و بار میباشد و قیمت آن دوازده هزار لیره است .

خواهرانی که برادر شدند

«بیتروزولی» جراح معروف‌ایتالیائی دو خواهر را تحت عمل جراحی قرار داد و هر دو خواهر پسر شدند .

این جراح هم اکنون خود را برای عمل جراحی سومین‌خواهر که دهسال دارد آماده میکند . پدر این سه‌دختر از چند ماه پیش ملاحظه کردکه‌دختران وی دارای‌رفتارخشنی‌شده واحساسات مردانه ! از خود نشان میدهند .

بزرگترین سالن موسیقی

«سالن کارینگی»قدیمترین ومشهور ترین سالنهای موسیقی نیویورك در معرض نابودی قرار گرفته‌است .اخیرا دستور ویرانی آن صادرشد تابجای آن یك آسمانخراش جدید احداث گردد و از پنج هفته دیگر ویران‌کردن این سالن آغاز خواهد شد .

در همانروزی که‌دستور ویران‌کردن «سالن کارینگی» صادر شد جمعیتی مرکب از هنرمندان بنام « جمعیت نجات سالن کارینگی» تشکیل شد واز جمله روبرت واگنر شهردار و راکفلر فرماندار نیویورك عضویت آنرا پذیرفتند .

تهدید ماشین‌های تحریر

هفته گذشته وزارت بازرگانی آمریکا نامه اعتراض آمیزی از کار خانه های سازنده ماشین های تحریر دریافت کرد . در این نامه صاحبان کارخانه‌ها یاد آور شده‌اند که چنانچه دولت عوارض سنگینی بر ماشین های‌تحریر که از خارج وارد میشود وضع نکند صنعت مزبور در آمریکا در معرض تهدید نابودی قرار میگیرد زیرا سی‌در صد ماشین های تحریر از خارج وارد میگردد .

در همین‌نامه تذکر داده شده است که ظرف سال گذشته ۷٤۰ هزار ماشین تحریر وارد آمریکا شده در صورتیکه صادرات آمریکا ظرف‌دهسال گذشته بمقدار قابل توجهی پائین آمده است .

از اینجا و آنجا

کشف بمب

پلیس انگلستان تعداد هشتاد و پنج بمب منفجر نشده را در منطقه‌ای در حوالی لندن که محل بازی اطفال‌بود پیدا کرد .

این بمبها متعلق بزمان جنك‌بین‌الملل اخیر است که منفجر نشده بود .

تفسیر مقررات

درشهرم طبق مقررات عشقبازی در ملاء عام ممنوع گردیده است .

اخیرا یکی از روسای کلانتریهای آن شهر مقررات مزبور را تفسیرکرده واعلام داشت چنانچه اینکار خارج از حدود شهر انجام شود مانعی‌ندارد مشروط بر اینکه در یك ماشین سواری که در وشیشه های آن‌کاملا بسته باشد صورت گیرد !!

دزدی عجیب

در نیویورك خانم «اولیویا»وپسرش بعلت دزدی دستگیر شدند .نامبردگان ۱٤٤۰۰ توپ گلف‌سرقت نموده‌بودند! بدنیست بدانید خانم مزبور ٦۱ساله وپسرش ۳۳سال دارد !

علت مستی

در لندن آقای «گلینستر» بعلت رانندگی در حال مستی بوسیله‌پلیس راهنمائی متوقف و بدادگاه هدایت‌شد. پس از بازجوئی معلوم گردیدنامبرده همانروز در تشییع جنازه پدرش‌شرکت کرده و یکساعت قبل نیز زنش‌راکه سخت مریض بوده بمریضخانه‌رسانیده است . وی بدادگاه اظهار داشت‌آیا این دو دلیل کافی برای مستی من نیست !

هوای شهرها

برای هوای آلوده شهرها بایدفکری کرد این مسئله بغرنجی است که افکار بسیاری از دانشمندان‌را بخود مشغول داشته است . در حقیقت‌هوای آلوده سلامت مردم شهر نشین را مورد تهدید جدی قرار میدهد و این آلودگی هوا بیشتر مربوط بوجودمقدار زیادی اتومبیل میباشد . مثلا در شهر لوس‌آنجلس براثر مطالعه طولانی‌باین نتیجه رسیده‌اند که بدی هوا دروهله اول براثر دود بنزین نیمه‌سوخته‌ای است که از ماشینها در هواپراکنده میشود .ودر شهر نیویورك در هر ساعت ده هزار گالن دود بنزین از ماشینها خارج شده و .هوارا آلوده میسازد . چنانچه احتراق بنزین خوب انجام شود دود آن‌کمتر است ولی ماشین های کهنه که دیر تمیزمی شوند بمقدار زیادی دود بنزین‌نیمه سوخته در هوا پراکنده میکنند که مردم آنرا استنشاق مینمایند و باید هرچه زودتر برای این مشکل راه حلی پیدا کرد .

تصمیم نخست‌وزیر

ملك‌میلان نخست‌وزیر انگلستان به مجلس عوام آن کشور اعلام نمود که دولت تصمیم گرفته است از برنامه پخش جریان جلسات مجلس بوسیله تلویزیون صرف‌نظر کند . نخست وزیر انگلیس‌اضافه‌نمود بعدازمطالعات دقیقی معلوم گردید که اشکالات فنی‌و مالی اینکار آنقدر زیاد است که انجام آنرا غیر عملی می سازد .

مبارزه بامالاریا

برای ادامه مبارزه با مالاریاسازمان بهداشت جهانی پیش بینی کرده‌است تاپایان‌سال ۱۹٦۱ معادل‌هشت میلیون دلار بمصرف برساند .

گرچه این مبلغ زیاد بنظر میرسد ولی از هزینه ساختن یك‌هواپیمای‌جت جدید کمتر است ضمنا باید دانست که از ۴۸۰۰ میلیون جمعیت دنیا ۱٤۰۸ میلیون نفر در نواحی مالاریا خیز زندگی میکنند و تاکنون درنقاط محل سکونت ۱۳٤۰ میلیون نفر با مالاریا مبارزه شده و برای بقیه‌مناطق نیز برنامه مبارزه تهیه گردیده است.

اشکال اجرای برنامه فضائی

در آمریکانامه‌ای‌به سنا، تور«کفت» رسید که ازوی تقاضا شده بود از طریق قانونی اقدام نماید تامسافرت مردان به فضا تحریم گردد مگر اینکه بهمان تعدادی که از مردان استفاده میشوداز زنهانیز بفضافرستاده شودو بعنوان دلیل نوشته شده بود که در حال حاضر تعداد زنان بی‌شوهر مسن مازیاد است و ما را بدرد سر انداخته و اگر تصمیم اعزام مردان به فضا عملی شود معلوم نیست .وضع‌ما در آینده چه خواهد شد !

پدر نمونه

آقای «پرلینودوآندراد» از اهالی برزیل بعنوان پدر نمونه معرفی گردید زیرا نامبرده‌تاکنون۳٦ فرزند دارد !!

قرص خواب‌آور

دانشکده پزشکی نیویورك بعد از مطالعات زیاد اعلام داشت که‌چنانچه مادر دوران حاملگی قرص خواب آور بمقدار زیاد مصرف نماید خیلی‌احتمال دارد که بچه او به استعمال دوامعتاد شود و زندگی او بخطر افتد . ضمن مطالعه معلوم شده است از ۳۷ نوزاد که مادران آنها باستعمال قرصهای خواب آورعادت‌داشته‌اندسی و سه‌تای آنها چندی پس از تولدزندگی رابدرود گفتند وعلت مرك آنها نیز بیشتر به این سبب بوده که تشخیص ناراحتی و اعتیاد آنها بسهولت امکان نداشته است. در هر حال دانشکده پزشکی نیویورك خانمهای حامله را ازخوردن قرصهای خواب‌آور جدا برحذر داشته است .

خانم محترم
اگر میخواهید شخصیت ووقارشما دراجتماع بیشتر باشد
هرگز بدون جوراب از منزل بیرون نیائید
آ_۵٤۳۰

جدول

کلمات متقاطع شماره ۱۵۰۸

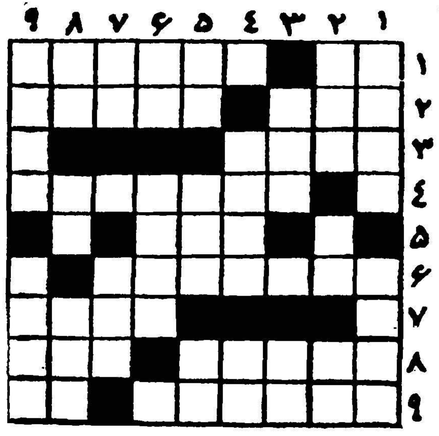

افقی : ۱ـ چون از طلا شدن پشیمان شوند تمنای باز گشت بدان می کنند ـ معمولا بیش از طرفین دعواکنك نوشن جان می کند ۲ـ در شادی بسیار سیر می کنند ـ ازکتاب های آندره موروا که به فارسی‌هم‌ترجمه شده است ۳ـ شعر پنج مصرعی ٤ـ قهرمان کتاب معروفش با شمشیر چوبی به جنك آسیای بادی شتافت ٥ـ چلوی خورش آلود ٦ـ بیچاره را از گلو فرو آویخته اند ۷ـ شکم پر باد سازد ۸ـ از اقوام فقیر شاه میوه ـ رویش سیاه باشد یا سرخ دلش سفید است ۹ـ از غذا های پر کالری شیرازی ـ پیوند رودها .

عمودی : ۱ـ صاحب عمری دراز است ـ در هندسه قضیه معروفی دارد ۲ـ اگر با سیاه بنشینند کتاب معروفی می شود ـ به نازکدل از خود راضی نازك‌تر از آن نتوان گفت ـ واحد وزن ۳ـ روز ها اگر خودش را هم نبینید اثرش را می توانید دید ـ جوی خون ٤ـ از اقسام نشستن و ایستادن ـ ضمیری است ٥ـ عددی است ـ بهم ریخته ـ رود آرام ٦ـ عرب هم شمسی دارد هم قمری ـ از دهات اطراف تهران ۷ـ حرف نفی ـ بسیاری از سر های کچل ازجور آن قصه هادارد ۸ـ جامش‌تلویزیون بود ـ اگر خال داشته باشد برنده تر می شود ـ یك نوع واحد طول ۹ـ به رطب می بافند ـ گویا قدری خبط دماغ داشته باشد .

حل جدول شماره ۱۵۰۷

افقی :۱ـ بختك ـ ادیم ۲ـ یم ـ مکرم ۳ـ واسطه ٤ـنص‌ـ دل ـاین ٥ـدوبهم زن ٦ـسرا ـبد ـتف ۷ـ کافکا ۸ـوارد ـ کت ۹ـ همره ـجندق .

عمودی :۱ـ بیژن ـسکته ۲ـ خم ـ صدرا ۳ـ وافور ٤ـکم‌ـ دب ـکاه ٥ ـکوله بار ٦ ـارا ـمد ـدج ۷ـدمساز ۸ـطینت ـکد ۹ـموهن ـفستق .

آقایان مهندسین و معماران محترم

شرکت موزائیك بلژیك دارای کارخانه مدرن ومجهز که‌تحت نظر مهندس‌دیپلمه بلژیك اداره می‌شود بادوامترین ومرغوب‌ترین انواع موزائیك‌وسنگهای مرمر وتراورتن رادر اختیار شما می‌گذارد درصورت تمایل از فروشگاه شرکت دیدن فرمائید.

آ_٥٤٦٦ خیابان شمیران ایستگاه سیدخندان تلفن۸٦٤۹٥

تشکر و قدردانی

اززحمات صادقانه وخدمات شایسته جناب‌آقای دکتر عزیززاده (پس‌از وقوع‌حادثه جانگداز دبستان شمس‌تبریزی که‌منجر به‌فوت‌فرزندم ومریضی سخت خانم‌این‌جانب گردید) درمعالجه ومداوای مجانی مریضه‌ام صمیمانه تشکر مینمایم.

حسین‌مشهوری

آ_٥٤۲٦

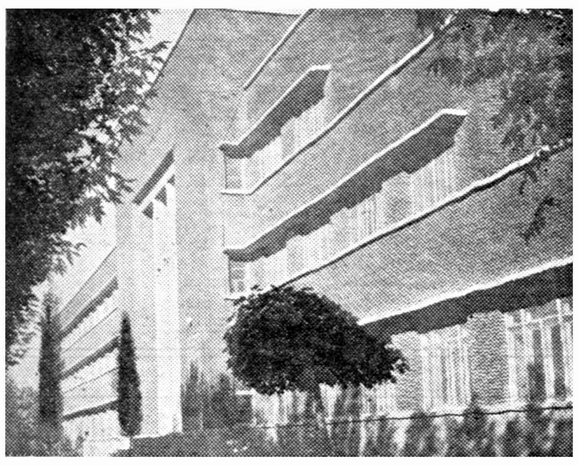

دعوت از دوشیزگان

آموزشگاه پرستاری اشرف پهلوی برای دوره جدید خودکه از۱٤ خردادماه آغاز میشود چهل‌تن دانشجومی‌پذیرد. دوشیزگان داوطلب‌باید دارای گواهینامه کامل‌متوسطه بوده وسنشان بین ۱۷تا۲٥باشد.

آموزشگاه شبانه‌روزی ودوره آن سه‌سال است وفارغ‌التحصیلان آن باخذگواهینامه لیسانس نائل میشوند. برای ثبت‌نام وکسب‌اطلاعات بیشتر میتوان همه‌روزه باستثنای ایام تعطیل از ۲تا٤ بعدازظهر به مدیره آموزشگاه مراجعه نمود. آموزشگاه درمجاورت بیمارستان پهلوی قرار دارد. ۱ـ۳ آ_٥۱٥۸

آگهی تغییر محل

شرکت‌سهامی کاشی

از محل سابق به خیابان سپه روبروی دبستان نظامی ساختمان ٥اشکوبه شماره ٤۸۸ و ٤۹۰ منتقل گردید تلفن ۳٦۲٦۲

۱ـ۲ آ_٥۳۰٦

انتشار کتاب هنرپیشگی

وکارگردانی غیرحرفه‌ای

کتاب هنرپیشگی وکارگردانی غیرحرفه‌ای اثر «د.ج. دزدموند» ترجمه دکتر مهدی فروغ از طرف اداره هنرهای دراماتیك (هنرهای‌زیبای‌کشور)انتشار یافت. علاقمندان برای خرید کتاب می‌توانند درساعات اداری به اداره هنرهای دراماتیك واقع در خیابان شاه آباد جنب دبیرستان شاهدخت مراجعه کنند.

۱ـ۳ آ_٥٥۰٤

از: ادوارد سابلیه

سیر تحولات سیاسی در ترکیه

شورای وزیران امورخارجه اتحادیه اتلانتیك شمالی در کاخ شهرداری استانبول درنزدیکی‌میدان مرکزی «تقسیم» تشکیل‌شده‌است وزیران خارجه کشورهای عضو اتحادیه اتلانتیك دراین‌هنگام که بیش از چند روزی به« کنفرانس عالی»باقی‌نمانده کشوری‌رابرای‌اجتماع خودانتخاب کرده‌اند که‌از۹سال‌پیش یکی از استوارترین اردوگاه های غرب را تشکیل میدهد .

حوادثی که درآنکارا و استانبول روی داد دورنمای این کنفرانس‌را تاریك و مبهم جلوه‌گر ساخت .

در حقیقت در شهری که مقررات حکومت نظامی بشدت اجرا می‌شد تهیه برنامه‌ای برای جهان آزاددر مذاکرات کنفرانس‌سران موضوع بسیارجالب وشگفت‌انگیز است .

حال باید دید که این حوادث چگونه روی داده‌است ؟ از نیم‌قرن پیش ترکیه نوینی که‌بدنبال انقلاب کمال‌آتاتورك بوجود آمد همیشه نمونه قدرت ودموکراسی بود .در این کشور همواره قدرت دردست یك حزب منحصربفرد بود.(حزب جمهوریخواه که آتاتورك بنیان‌گذارآن بود .و سپس حزب دموکرات که درنتیجه انتخابات عمومی روی کارآمد .)

دموکراسی ترکیه اززمان‌حیات آتاتورك از یك منبع‌سرچشمه‌می‌گرفت و بیك نقطه منتهی میگردید وآن عبارت از اراده ملت بود .

انقلاب مسالمت‌آمیز

پس‌ازمرك «غازی» نیز اراده ملت بود که بایك انقلاب‌مسالمت‌آمیز قدرت ازدست‌حزب‌جمهوری‌خواه بدست دموکراتها افتاد .

هنگامی‌که درسال ۱۹۵۰ قدرت از حزب جمهوریخواه به حزب دموکرات منتقل گردید جمهوری‌خواهان که۲۵سال‌زمام‌دولت‌رادردست داشته و پستهای‌مهم‌رابه‌بازماندگان دوره آتاتورك اختصاص داده بود کاملا فرسوده شده و قدرت آنها بانتها رسیده‌بود .

روش حزب دموکرات از آغاز زمامداری خود هیچگونه فرقی با حزب‌رقیب خود جمهوریخواهان نداشت . جلال بایار یکی ازافسران وفادار «غازی» که در راس این‌حزب قرار داشت اعلام کرد که درمیراث کمال‌اتاترك‌هیچگونه تغییری‌نخواهد داد.درمورد سیاست خارجی‌دمکرات‌ها مانند جمهوریخواهان اراده خودرا به حفظ استقلال کشور در برابر مقاصد توسعه طلبی استالین اعلام کردند .

انتقال قدرت

باین ترتیب با انتقال قدرت از حزب جمهوری خواه به حزب دموکرات که در نتیجه انتخابات ۱۹۵۰ صورت گرفت در سیاست خارجی آن کشور هیچگونه‌تغییری روی نداد و فقط پست اشخاص عوض شده .

از آن پس در نتیجه اقدامات رهبر حقیقی حزب یعنی عدنان مندرس حزب دموکرات تا اندازه‌ای روشن خودرا تغییرداد عدنان‌مندرس درعین حال که همچنان به حمایت از طبقه دهقانان و بورژواها که به کمك آنها در انتخابات پیروز شده بود علاقمند بودمجبور شد که در نظم اقتصادی کشور تغییراتی بدهد تسلط دولت بر امور اقتصادی کم‌کم جای خودرا به تجارت آزاد میداد ودر عین حال سنن مذهبی به تدریج رواج پیدا می کرد . رهبران حزب دموکرات سیاست بی‌طرفی‌را که‌ازطرف اتاترك‌وجانشین آن بموازات حفظ حاکمیت ملی تعقیب می شد به پیوستن به صفوف امریکائی ها ترجیح دادند .

رفاه وآسایش

هنگامی که تسهیلات‌بازرگانی جایگزین رژیم اقتصادی متکی‌بخود آتاتورك گردید مردم در خود احساس یك نوع رفاه و آسایش کامل میکردند . بازارها از کالا انباشته شد مردم دهات و قصبات‌با غرور و تکبر خاصی ناظر پیدایش تراکتور ،برق ،تلفن، رادیو و حتی اتومبیل های لوکس شدند ولی‌جزر ومدهای بعدی این وضع‌رادگرگون ساخته مخارج نظامی بودجه کشور رافلج میکرد ، کمك های‌اقتصادی امریکا بطور محسوس نقصان می‌

مقالات وگزارشهای خارجی

یافت، قیمت های خواربار وآذوقه وارداتی بالا رفت.

بدون شك این عدم موازنه‌مالی اساس نارضائی قسمتی از مردم را تشکیل میدهد. ولی این عده‌بطور کلی آرامش خود را حفظ کرده وبا اطمینان خاطر در انتظار بازگشت روزهای خوش و بهتری بسر می‌برندااما چون‌طبقه‌روشنفکرباامستبداد حزب دولتی مخالفت آغاز می‌کردند از هنگام انتخابات گذشته درسال ۱۹۵۸ که دموکراتهاقسمتی از آراء خودرا از دست دادند دولت ترکیه پیوسته ناچار بود حق انتقاد را محدود سازد.

اکنون تنها حکم بین حزب دموکرات و جمهوریخواه انتخابات عمومی است ولی تا انتخابات آینده دو سال وقت باقی مانده است و عدنان مندرس مصمم است تا آن وقت قدرت خود را همچنان حفظ و تقویت کند و بهمین جهت‌از نیرو های نظامی خواسته شده است که مسئولیت حفظ‌نظم را بعهده‌بگیرند. (لوموند)

شهردار سانفرانسیسکو اعلامیه رسمی برای کمك بزلزله‌زدگان‌لار صادرکرد

ماه مه۱۹۶۰ درسانفرانسیسکو ماه‌جمع آوری‌اعانه اعلام‌شد

سانفرانسیسکو در پنجاه سال قبل در چنین ماهی دچار زلزله شده‌است

خبرنگاران اطلاعات در خارجه گزارش میدهند

خبر حادثه دلخراش و غم انگیز زلزله لار در تمام نقاط‌دنیا انعکاس یافت و توجه و حس شفقت مردم‌را جلب کرد ، روزنامه «نیوزکال‌بولتن» سرلوحه روزنامه را به زلزله لار اختصاص داده ودرشماره۲۵ آبریل خود با خط درشت آبی نوشت که «۷۰۰ نفر در ایران بهلاکت‌رسیده‌اند» ویك ستون از صفحه اول را بشرح واقعه اختصاص داد.

در پیرو این خبر آقای دکترمجید رهنما سرکنسول دولت وعده‌ای از ایرانیان مقیم سانفرانسیسکو و خیر خواهان ومتمکنین آمریکائی گردهم آمده تا بهموطنان و همنوعان خود کمك کنند .

آقای دکتر رهنما باشهردار سانفرانسیسکوتماس حاصل نمودهو قرار شد بطور رسمی شهرداری سانفرانسیسکو از اهالی شهر دعوت نمایدکه به آسیب دیدگان زلزله‌لار کمك نمایند .

روز۲۱ آوریل اعلامیه رسمی‌شهرداری سانفرانسیسکو انتشار یافت و خطاب به اهالی شهر چنین نوشت :

نظربه‌اینکه‌روز۲٤ آوریل ۱۹۶۰شهر پانزده‌هزارنفری لار واقع در ایران‌در معرض زلزله‌شدید واقع گردیده‌قریب پانصد نفر بهلاکت رسیده سه هزار نفر هم اکنون درخاك و خون غلط میخورندو .

نظر به اینکه ،

این فاجعه اسفناك در روز جشن جهانی کودکان از طرف سازمان ملل متحد ، اتفاق افتاد و منجر به فرودآمدن آوار برسر ۳۵۰ کودك دانش‌آموز معصوم درعمارت مدرسه و قتل وزخمی شدن عده کثیری از آنها شد و،...نظر باینکه ،

شهرسانفرانسیسکو ، پنجاه‌سال قبل ، در چنین ماهی دچار زلزله شد و هنوز مردم عواقب رقت‌بار آنرا فراموش نکرده‌اند و...

نظربااینکه،

شهرسانفرانسیسکوو‌ماکنین‌آمریکا صرفنظر از ملیت ومذهب از این واقعه فجیع و بهلاکت‌رسیدن‌صدها نفر عمیقا متاثر ومتالم شده‌اندو،..

نظرباینکه ،

هنوز عده‌ای زخمی درخاك‌وخون جان میکنند و احتیاج مبرمی به‌دارو واغذیه و پوشاك دارند ،و..

بنابراین ، من‌جرج کریستوفر شهردار شهرسانفرانسیسکووحومه بموجب این‌بیانیه ماه‌مه۱۹۶۰ را ماه جمع‌آوری اعانه برای آسیب دیدگان زلزله لار اعلام داشته واز اهالی تقاضادارم که یکبار دیگر حس همدردی وسخاوت‌خودرااتوسط صلیب سرخ ابراز دارند .

ضمنا خاطرنشان میسازد که‌صلیب سرخ توصیه نموده‌است چون‌ارسال امتعه مستلزم پرداخت هزینه گزاف پست است ، خیرخواهان کمك های خودرا بصورت اعانه ارسال دارند ، جرج کریستوفر - شهردار سانفرانسیسکو

مدیر باشگاه بانك ملی بانخست‌وزیر سوئد ملاقات کرد

ساعت ۳بعدازظهر روز جمعه ۹اردیبهشت‌آقای تاك‌ارلاندر نخست وزیر سوئد طبق‌دعوت قبلی آقای کاظمینی رئیس‌باشگاه بانك ملی‌ایران رادردفتر خود پذیرفتند نخست‌وزیر سوئد ضمن اظهار خوشوقتی ازدیدار آقای کاظمینی بیان داشت:

برای بنده وشخصیتهای ورزشی سوئد دیدار یك دوست باوفاو خدمتگذار بورزش مانند شما مغتنم است امیدوار است‌که اقامت شمادر سوئد درتشیید مبانی دوستی بین ورزشکاران دوکشور بیش‌از پیش‌مولر باشد .سپس‌آقای ارلاندردست‌آقای کاظمینی رابعنوان‌یك دوست‌باوفای ورزش دردست گرفت وفشرد.

آقای کاظمینی ضمن اظهارتشکر وسپاسگزاری ازمراحم‌آقای‌ارلاندر گفت‌ملت ایران براین‌حقیقت مسلم کاملااطلاع‌دارد که همه‌وقت‌شاهنشاه نیرومندترین حامی وپناه ورزشکاران ایرانی بوده وصمیمانه قهرمانان ایرانی رایاری فرموده‌اند.

ورزشکاران وجوانان وقهرمانان نیرومند ایران شاهنشاه‌راهمیشه مربی دلسوز ومشوق‌صمیمی‌خود دانسته‌آرزودارند تحت‌رهبری وهدایت عالیه وتوجهات مدبرانه شاهنشاه جوان ومحبوب خود بتوانند در حفظ قدرت وروح‌همکاری بین ورزشکاران جهان بیش‌از پیش موفق‌گردند.

تماس دانشگاه‌تهران

بادانشجویان مقیم خارج

بمنظور آشنا نمودن دانشجویان ایرانی مقیم آمریکا و اروپا با تغییراتی که اخیرا در تمام شئون اجتماعی ایران بخصوص دردانشگاه تهران بوقوع پیوسته است آقای دکتر نظام غفاری استاد دانشکده پزشکی از طرف دانشگاه تهران ماموریت یافت که به کشور های اروپا و آمریکا عزیمت نموده و درباره کارهای تجسسی و تحقیقاتی ونیز بحث درباره قانون اشتغال‌تمام وقت استادان دانشگاه و امکان استخدام دانشجویان تحصیلکرده جهت تدریس در دانشگاه ، با آنها تماس نزدیك حاصل نماید .

آقای دکتر نظام‌غفاری‌پس‌از۱۵روز اقامت در کشور های ایتالیا آلمان انگلستان و تماس نزدیك با دانشجویان ایرانی مقیم اروپا ، بسوی آمریکا رهسپار شده‌اند و بیشتر فعالیت خودرا در آمریکا بشهر هائی که دانشگاههای بزرك در آن واقع است و دانشجویان ایرانی در آنها اشتغال بتحصیل دارند اختصاص دادند . و آقایان مهندس زاهدی سفیر کبیر و دکتر رهنما سر کنسول دولت‌شاهنشاهی وسیله ارتباط ایشان را بادانشجویان ایرانی فراهم آوردند .

آقای دکتر نظام غفاری در دانشگاه های شهر های برکلی ، سنوزه ، استندفر با دانشجویان ایرانی تماس گرفته و مزایای‌قانون اشتغال تمام وقت دانشیاران و استادان و امکان استخدام آنهارا در دانشگاه تهران توضیح داده و بسئوالات دانشجویان جواب‌دادند و خاطر نشان ساختند که‌دانشجویان مقیم آمریکا برای کسب اطلاعات بیشتر میتوانند با اداره سرپرستی دانشجویان ایرانی واقع و واشنگتن تماس حاصل نموده •

نوهٔ داروین میگوید:

جنك اتمی برای دنیالازم‌است !

بزودی درکره زمین جای‌خالی پیدا نخواهدشد

یك دانشمند عالیمقام انگلیسی امروز گزارش مستندی را انتشار داد که در همه جا با سرو صدای‌فراوانی منعکس گردید .

این دانشمند که سرچارلز داروین نوه «داروین» زیست شناس معروف می‌باشد و در دانشگاه کامبریج رتبه استادی دارد ضمن‌گزارش خود متذکر شده جمعیت جهان با چنان سرعتی رو بافزایش است که حتی یك جنك‌اتمی فقط برای چند سال می‌تواند باتلفات وحشتناك خود جلوی توسعه آن را بگیرد واز اینرو جنك اتمی برای دنیا لازم می‌باشد .

گزارش وی‌دربرابر مجمع‌بین‌المللی کارشناسان مسائل اجتماعی وافزایش نفوس که اخیرا در شهر «دوی» واقع در سویس منعقد گردید قرائت‌شد.

در این گزارش گفته شده جمعیت جهان که اکنون ۲ میلیارد و ۸۰۰ میلیون نفر است در اواخر این قرن یعنی پس از سی تا چهل سال دیگر دو برابر خواهد شد و دیر یازود در کره زمین جای خالی پیدا نخواهد شد .

ارقام نجومی !

طبق این گزارش که ارقام بعدی آن نجومی بنظر میرسید جمعیت‌جهان تا ۱۰۰ سال دیگر سه برابرو نیم میشود و تا سال ۲۱۰۰ به ۲۸ میلیارد نفر میرسد !

با مطالعه این گزارش تلفاتی که تاکنون در جنك های جهانی روی داده در مقام مقایسه با افزایش بیسابقه جمعیت ناچیز مینماید .

مثلا در جنك اول جهانی چهار سال طول کشید تا ۱۰ میلیون نفرکشته شدند در حالیکه اکنون سه ماهه می‌توان این تلفات را جبران کرد !

داروین گفت اگر فرض کنیم که براثر یك‌جنك اتمی ۲۰۰ میلیون‌نفر کشته شوند در نظر اول این رقم یك فاجعه عظیم را نمایش میدهد اما‌چنانچه بخاطر بیاوریم که ظرف ٥ سال‌می‌توان جای تلف شدگان را پرکرد از اهمیت موضوع بمراتب کاسته میشود .

انفجار جمعیت !

داروین در گزارش خود میگوید گرچه احتمال بسیاری میرودکه‌بسیاری ا زمردم براثر نتایج تشعشات رادیو‌آکتیو بعد از جنك اتمی یا در هم ریختن اساس اقتصادی جهان تلف شوند ولی سرعت افزایش نفوس به ترتیبی است که پس از مدت کوتاهی این ضایعات را نیز جبران خواهد کرد .

دانشمندانی که از کشور های مختلف جهان در کنفرانس شرکت کرده‌اند به گزارش داروین که‌میتوان آنرا «انفجار جمعیت در جهان» نام داد توجه بسیاری نشان میدهند .

بعقیده داروین علت این توسعه سریع یا باصطلاح «انفجار جمعیت» پیشرفت های عظیم علم طب وریشه کن شدن بسیاری از امراض نظیر مالاریا است .

یك دانشمند دیگر علت را چنین توجیه میکند که طول عمر احتمالی کودکی که در سیلان ،پورتوریکو یا چین امروزه بدنیا می‌آید حتی بیش از طول عمر احتمالی ایزنهاوررئیس‌جمهور آمریکا ویاپریزیت‌باردو هنگام تولد آنها است . زیرا هرچه جلوتربرویم از میزان مرك ومیر اطفال کاسته میشود .

نابودی بشریت

مقارن با انتشار این گزارش از طرف داروین گزارش دیگری در نیویورك انتشار یافته که توجه به‌آن باقرائت خبر فوق بی‌مناسب نیست . این گزارش را یك‌کارشناس‌اتمی بازنشسته آمریکا تهیه کرده و ضمن آن خاطرنشان ساخته که ذخیره اتمی کشور های مختلف جهان اکنون‌برای نابودی سراسر کره خاکی و از بین بردن تمام مردم آن کافیست .

حتی سلاحهای اتمی موجودقدرت آن را دارد که چند برابر کلیه نفوس کنونی جهان را نابود سازد .

این شخص میگوید دلیل ساختمان این همه سلاحهای اتمی جز«فلسفه مرك دسته جمعی» چیز دیگری نیست و از تمام کشور های جهان تقاضا دارد دست از این اقدام احمقانه‌بردارند .

طبق اظهارات این کاشناس امریکا به تنهائی معادل قدرت انفجار ده‌میلیارد تن ت.ان.ت (ماده منفجره‌ای که یك کیلو از آن یك‌پل بزرك را می‌تواند خراب کند) در اختیار دارد و آمریکا برای تهیه این مواد میلیاردهادلار خود رابدور ریخته است .

در این زمینه‌یك سناتور آمریکائی نیز اظهار نظر کرده که هرگونه اقداماتی در راه افزایش ذخایر اتمی کنونی در حقیقت چیزی جز توسل به خودکشی نیست .

باتوجه به این گزارش ها معلوم نیست‌آیا آقای داروین‌هنوز هم در عقیده خود مبنی بر امکان ترمیم‌تلفات مردم جهان باقی خواهد بودواگر چنین عقیده‌ای را حفظ‌میکند خوبست‌توضیح دهد چنانچه نسل بشر از روی زمین برافتاد چه کسی وظیفه دار تولیدنسل بعدی و ترمیم تلفات وارده را بعهده خواهد گرفت ؟!

اطلاعیه شرکت سهامی تلفن ایران

شرکت سهامی تلفن ایران از مشترکین محترم تلفن وهمچنین مراجعین بدستگاه‌های اطلاعات ۰۸ تقاضا می‌نماید که حتی‌المقدور از دفترچه اسامی مشترکین استفاده نمایند تا کارمندان این دستگاه فرصت داشته باشند شماره‌هائی را که جدیدا دائر شده و هنوز دردفتر ثبت نشده‌است بمراجعین محترم اطلاع دهند .

شرکت سهامی تلفن ایران

آ_۵۵۱۲

آموزشگاه عالی فنی آبادان بخدمات اشخاص ذیل احتیاج دارد

۱_دبیر امور بازرگانی بادارا بودن درجه لیسانس از یك دانشگاه معتبر خارجه در رشته امور بازرگانی وباحداقل دوسال سابقه تدریس درامور بازرگانی و همچنین تدریس تندنویسی و حسابداری وماشین نویسی لاتین.

۲_معاون اول کتابخانه Senior Assistant Librarian. بادارا بودن دیپلم از یك دبیرستان معتبر خارجه (معادل G. C. E. درپنج ماده که‌زبان انگلیسی‌یکی از آنهاباشد)و باحداقل سه‌سال سابقه عملی کتابداری و عضویت دریکی از انجمن های‌کتابداری معتبر ودانستن ماشین نویسی لاتین .

متقاضیان باید تسلط کامل بزبان انگلیسی داشته باشند .

داوطلبان میتوانند همه‌روزه ازساعت ۸ تا۱۱صبح و ۲تا٤ بعداز ظهربه‌اداره استخدام شرکت ملی نفت ایران واقع در خیابان پهلوی نزدیك بولوار کرج مراجعه فرمایند .

آ_۵۵۳٤ ۳_۱

آگهی مناقصه اسفالت خیابانهای بهشهر

شهرداری بهشهر عملیات اسفالتکاری پیاده روخیابانها و گذرگاههای شهر بهشهر را باشرائط زیر بمناقصه میگذارد .

۱_مبلغ کل کار درحدود ۵٫۰۰۰٫۰۰۰ ریال وممکن است ۳۰درصد کسر و یااضافه شود

۲_مدت انجام کار ششماه (فصل اسفالتکاری) پس از تاریخ انعقاد قرارداد خواهد بود .

۳_ اشخاص یامقاطعه‌کارانی حق شرکت دراین مناقصه را خواهند داشت که جزء طبقه بندی پیمان کاران اسفالت ازدرجه دوم ببالا وزارت راه و یاسازمان برنامه و همچنین دارای ماشین های ملاکورومترومن و سایر ادوات ماشینی فنی مربوطه بوده اصل یاعکس یارونوشت مصدق ورقه مالکیت ماشین آلات ودرجه‌بندی مزبوررا پیوست پیشنهادخود نمایند .

٤_بهای عملیات برطبق صورت وضعیت‌های سظیمی پرداخت خواهدشد .

۵_ پیشنهاددهندگان بایستی پس‌از پرداخت مبلغ یك‌هزار ریال بصندوق شهرداری وارائه قبض رسید آن به‌دائره ساختمان شهرداری دفتر مشخصات وواحد بهای عملیات اسفالتکاری و اوراق قرارداد را دریافت و پس از مطالعه کامل پیشنهادات خودرا درپاکت الف و (ب)بشرح آتی تاآخروقت اداری روز ۱ر۳ر۳۹ بااخذ رسید تحویل دفتر شهرداری نمایند .

٦_ پاکت الف باید محتوی اسناد مالکیت ماشین‌آلات اسفالتکاری و مدارك درجه بندی موضوع قسمت سوم آگهی وسند مبلغ ۲۵۰٫۰۰۰ریال بابت سپرده معادل ۵درصد قیمت کل کار باشد .

تبصره مبلغ سپرده باید بحساب شماره ۱۹۵۵ شهرداری دربانك ملی ایران . شعبه بهشهر مندرج درپاکت الف باشد .

۷_ پاکت (ب) باید محتوی پیشنهاد و تعهد نامه واوراق قرارداد بامضای پیشنهاددهنده (باقید عبارت قرائت شد قبول است) بوده و پیشنهاددهنده باید هرگونه تخفیفی را که به‌نسبت دفتر واحد بها عملیات مناقصه قائل می‌شود بهچند درصد که‌حاضر است قید و امضاء نماید .

۸_ پیشنهادات واصله ساعت ده صبح‌روز ۲ر۳ر۳۹درمحل اداره شهرداری بهشهر باحضور اعضا کمیسیون مناقصه باز وقرائت خواهد شد . حضور پیشنهاددهندگان درجلسه آزاد بدوا پاکت الف پیشنهاددهندگان باز وقرائت خواهد شد تادرصورتیکه بنظر کمیسیون مدارك‌مربوطه درآن پاکت موجود ومورد موافقت کمیسیون قرار گرفت پیشنهاد برسمیت شناخته شده پس از باز نمودن کلیه پاکات الف پیشنهاددهندگان پاکتهای (ب)مفتوح خواهد شد . چنانچه یك یاچند اسناد ومدارك‌مناقصه‌در پاکت الف موجود نبود آن پیشنهاد برسمیت شناخته نشده‌وپاکت(ب) سربسته بصاحب یانماینده آن در کمیسیون مسترد سپس صورتی از پاکتهای واجد شرایطی که رسید اخذ و پیشنهادات واصله طبق آئین‌نامه معاملات دولتی مورد شور واقدام کمیسیون واقع خواهد شد .

۹_شهرداری دررد و قبول یك یاکلیه پیشنهادات مختار است و به‌پیشنهادات فاقد سپرده ومشروط و مبهم وهمچنین پیشنهاداتیکه پس ازموعد مقرر برسد ترتیب اثرداده نخواهد شد .

۱۰_ چنانچه برنده مناقصه درعقد قرارداد باشهرداری درانجام کار مناقصه فوق خودداری نماید سپرده او بنفع شهرداری ضبط ومسترد نخواهد شد .

۱۱_ هزینه آگهی‌ومالیات‌وکلیه‌عوارض مناقصه مزبور بعهده برنده مناقصه خواهدبود .

۱۲_بامقاطعه کارانی قرارداد منعقد خواهدشد که مشمول قانون منع‌مداخله مامورین دولت نباشد .

شهردار بهشهر _نبوی

آ_۵۵٤۰

آگهی مناقصه خرید تخته

موسسه رازی حصارك کرج واقع‌در٤۸ کیلومتری تهران جاده قزوین مقدار پنجاه‌تن‌تخته یك سانتی از چوب‌سفید کاملا خشك‌مرغوب بعرض از۱۵تا۲۵ سانتیمتر که نمونه آن در دفتر فنی موسسه موجود است جهت جعبه‌سازی از طریق مناقصه‌تحویل درمحل خریداری‌مینماید داوطلبان میتوانند بابرداخت ۵٪کل‌بهاء به‌حساب شماره۸۰۱خزانه‌داری کل دربانك‌ملی‌ایران شعبه‌فردوسی پیشنهادات خودرا بضمیمه قبض سپرده بدفتر مرکزی موسسه واقع‌دروزارت کشاورزی ویادفتر موسسه حصارك درمحل موسسه تاآخر وقت‌دوشنبه بیست‌وششم اردیبهشت‌ماه ۳۹تسلیم ورسید دریافت دارند. پیشنهادات واصله ساعت ۱۰صبح روز سه‌شنبه بیست‌وهفتم اردیبهشت ماه۳۹دردفتر موسسه درحصارك بازو قرائت خواهدشد هزینه آگهی ومالیات وسایرعوارض متعلقه بابرنده مناقصه خواهدبود حضور پیشنهاددهندگان درجلسه مناقصه آزادمیباشد وموسسه دررد یاقبول پیشنهادات مختار است.

موسسه‌رازی‌حصارك

آ_۵۵۰٦

کوکاکولا خستگی زدا ونشاط آوراست

چه روز پر مشغله و کسل کننده ایست . رسیدگی باینهمه‌کار و اخذ تصمیم خسته کننده است . میباید کمی استراحت کرد و با کوکاکولای گوارا وفرح بخش تجدید نیرو کرد در این موقع کوکاکولا چه لذت‌بخش ودلچسب است.

کوکاکولا همیشه وهمه‌جا

در دو اندازه مناسب

معرف اهل سلیقه

در بیش از ۱۰۰ کشور

EXP 924

آ_آ_۵٤۳٤

مشکل عبور و مرور را چگونه حل کنیم

نوشته: دکتر جعفر ثقة‌الاسلامی

باید سریع راند !

سرعت زیاد موجب تصادف نیست

برای اینکه افراد جامعه ما و بخصوص طبقه رانندگان وسائط نقلیه ،پیاده ها در راه رفتن و عبور از خیابان ـ رانندگان در راندن مراعات نظم و ترتیب و حق تقدم سایرین را بنمایند باید

۱ـ تمام دستگاه های تبلیغاتی اعم از رادیو ـ تلویزیون ـ سینما ها ـ مجلات و جراید متحدا و متفقا در تهذیب اخلاق عمومی به احسن وجه قدم بردارند .

۲ـ دولت بلافاصله باید رانندگان اتوبوس ها و بعد تاکسی هارا مجبور کند لباس متحد الشکل به پوشند ، این اتحاد لباس و اونیفورم خود ایجاد یکنوع نظم و ترتیب ظاهری را می نماید که بتدریج اثرات باطنی را هم موجب میگردد

این کار را هم در انگلستان که مهد تمدن اروپا است و هم در یوگوسلاوی و بلغارستان و ترکیه که با ما نزدیک هستند کرده و نتیجه عالی گرفته‌اند .

۳ـ از میان این همه افسر و مامور راهنمائی که بتعداد زیاد و بی جهت توی خیابانهای این شهر ریخته‌اند یك عده ۵۰ نفری که فقط بخواهند انجام وظیفه کنند انتخاب فرمائید و **از آنها بخواهید که اولا هر راننده ای که پشت چراغ قرمز توقف ننمود و با نهایت خود خواهی داخل خط‌کشی مخصوص پیاده رو شد و خودرا بوسط‌چهار راه رسانیدآنرا بدادگاه‌بفرستند**

اماـ عامل دوم و بسیار مهم دیگر یا شاید بجرات بتوانم‌بگویم مشکل مهم مسئله دقت پلیس است بنابر این اینجانب که در مسئله ترافیك داخل شهر ها مطالعاتی دارم ودر شهر های مهم اروپا بخصوص‌پاریس قضیه‌را مطالعه‌نموده‌ام توجه مسئولین امررا باین دو مسئله که یکی کوشش در تهذیب اخلاق عمومی و دیگری نظارت سخت در انجام وظیفه مامورین پلیس می باشد جلب می نمایم و آنگاه نسبت بنواقص موجود اشاره میکنم . **آقایان مامورین پلیس واداره راهنمائی و رانندگی بهیچ عنوان صالح در تنظیم مسئله ترافیك که نمونه‌آن یك جهت کردن بی دلیل خیابانهای فردوسی و سعدی است نمی باشند** . این کار مثل همه جای دنیا از وظایف خاص مسئولین مطلع و با تجربه شهردار یاست . که با توجه به آمار های بسیار دقیق از میزان عبور و مرور در یك خیابان ، تعداد و نوع وسایط نقلیه‌ای که عبور میکنند ـ مراکز و بنگاه های مورد استفاده و مراجعه مردم ـ و بسیاری ملاحظات دیگر باید برقرار گردد .

موضوعی را که در خاتمه **این مقاله لازم است ذکر نمایم این است که معلوم نیست بچه دلیل اداره راهنمائی اصرار دارد سرعت وسایط نقلیه کم باشد . وسیله نقلیه موتوری برای سرعت ساخته شده محصول عصر سرعت است . شما فکر کنید اگر رانندگان در داخل شهر طبق دستور اداره راهنمائی به سرعت ۳۰ کیلومتر برانند در این چند تا خیابان این شهر باید دائما ناظر تشییع جنازه بود .**

سرعت وسایط نقلیه در شهر پاریس آزاد است برای اینکه اگر محدود باشد بعلت کثرت وسائط نقلیه عبور و مرورامکان ناپذیر میشود . ولی هرگز شما نمی بینید که اتومبیلی از سمت راست شما و بشکل مارپیچ سبقت بگیرد .

ولی از بنده قبول بفرمائید که پلیس بیدار و باچشم باز مثل اینکه از زمین سبز شود بلافاصله از ادامه حرکت راننده متخلف جلوگیری میکند .

بنظر اینجانب مسئولین اداره راهنمائی‌برای جلوگیری ازحوادث شوم‌رانندگی‌باین‌نتیجه‌رسیده‌اند که‌سرعت‌عامل‌موثر در حوادث‌و سوانح است در حالی که مطلقا چنین چیزی نیست باین معنی که‌هرگاه راننده‌ای بتواند در مسیر خود و بدون اینکه ناگهان پسر بچه‌ای بادوچرخه پدرش جلوی او سبز شود ویا راننده تاکسی جلوی پای مسافری ترمز کند و یا پیرزن چادری بی‌اعتنا از وسط خیابان عبور کند ـ سریع و خوب براند علاوه برآنکه بهیچوجه خطری ندارد **بلکه لازم و ضروری است که وسایط نقلیه سریع برانند .**

نسبت به ساختمان راهرو های زیر زمین جهت عبور پیاده ها و سایر موارد در امر رانندگی و طرز صحیح راهنمائی اینجانب نظریاتی که تماما مبتنی بر مطالعه در مدرسه شهرسازی‌پاریس ومدرسه عالی پل و راه پاریس می باشد دارم که در صورت لزوم بعرض خواهم رساند .

شماهم لطفانظریات وپیشنهادهای مفید خودرا در باره مشکل عبور ومرور جهت درج‌درستون کرسی آزاد برای ما بفرستید

دبوراکر ازدواج میکند

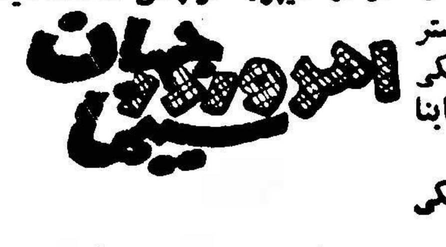

دبورا کر ستاره هنرمند سینمای امریکا اعلام داشت که بزودی با پتروبرتل ازدواج خواهد کرد .

دبوراکر گفت که من سعادت خود را در کلوستر جائیکه پتر را دیدم پیدا کرده ام زیرا کلوستر جائی است که پتر خانه کوچکی برای عشق و محبت ما در آنجابنا نهاده است .

دبوراکر میگوید پتر به اسکی علاقه فراوان دارد و همیشه دراطراف منزل که در منطقه کوهستانی واقع شده وپوشیده از برف است مشغول اسکی است و من برای صدا کردن او از شیپور کوچکی استفاده‌میکنم

دیکنز به صحنه تئاتر لندن بازمیگردد

صحنه‌ای از «آرزوهای بزرك»

آرزوهای بزرك داستانی است که اذهان اکثر مردم جهان راازموقعی که بظهور رسیده یعنی از سال ۱۸۶۰ تاکنون بخود متوجه ساخته است . این داستان با پسر یتیمی شروع میشود که‌بانابرادری خودکه در یك قصبه کوچك آهنگری‌میکند صمیمی میشود و از آن به بعد وقایع شگرفی‌براین طفل یتیم می‌گذرد واین طفل‌از نابرادری خود جدا میشود . تمام جنبه های‌مختلف زندگی چون فقر و ثروت عشق و نفرت بیم وامید ، دو روئی خیانت ، تبعید و دزدی درصحنه حیات این طفل‌که‌کم‌کم بسن رشد ومردانگی میرسد ظاهرشده نشان داده میشود مدتی پس‌ازجدا شدن‌اوازنابرادریش آرزوهای بزرك اونمایان میگردد . نمایشنامه ، آرزوهای بزرك ، چند روز قبل روی صحنه تآتر جدید لندن (مرمید تآتر) آمد .

دستگاه جدید تبدیل آب شوربشیرین

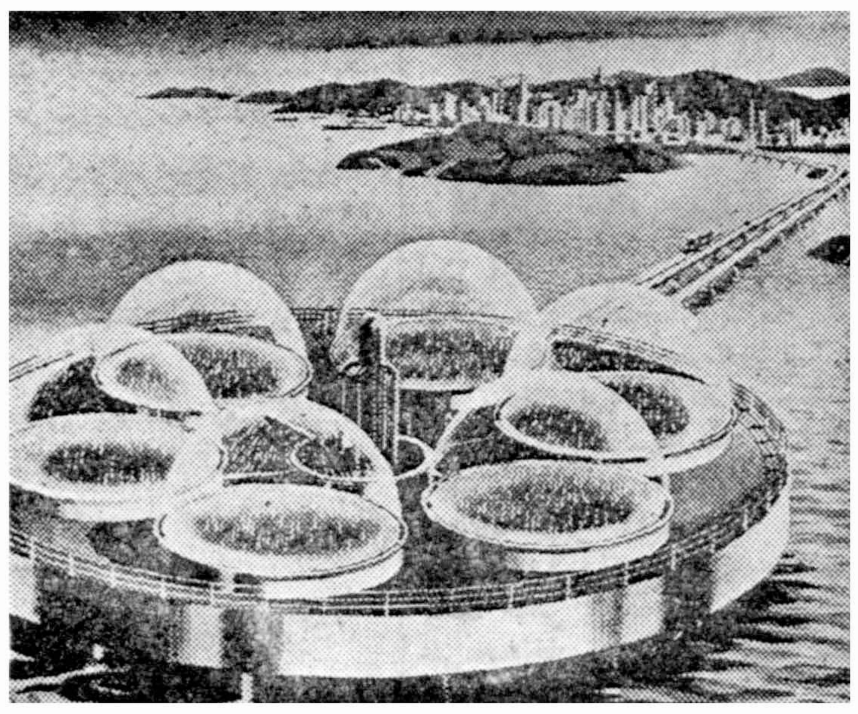

این طرح محصول فکر یك هنرمند است

آب‌شور دراثر نورخورشید تبخیر میشود وآب تبخیر شده در زیر مخازن حباب مانند تبدیل بمایع شده بسوی مخازن اصلی شهر روان میشوند .

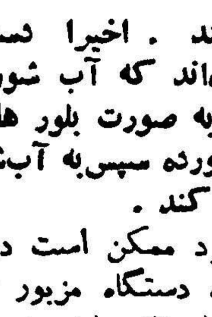

هم اکنون در امریکا کوشش می شود که بهر ترتیب شده در نقاطی که آب یافت نمیشود کمبود آبرا جبران کنند . **اخیرا دستگاهی تعبیه کرده‌اند که آب شور دریا را نخست به صورت بلور های یخ مانند در آورده سپس‌به آب‌شیرین تبدیل می کند .**

گفته میشود ممکن است در چند سال آینده دستگاه مزبور توسعه یابد ودر تمام خانه ها نیز نصب‌شود (البته خانه هائی که‌در کنار دریا واقع شده‌اند) بدین ترتیب میتوان از آ بدریا استفاده کامل کرد .

اکنون احتیاج بیشتر شهر های صنعتی امریکا به آب بحد وفور رسیده است .

اگرچه هنوز استفاده از آب دریا در صحرای سوزان توسط تلمبه های قوی تحقق پیدا نکرده است اما روز بروز دانشمندان میکوشند راه تامین کمبود آب را در نواحی کنار دریا پیدا کنند . مزارع و کارخانه های شهر های توسعه‌یافته امریکا در حال حاضر بیش‌از ۲۴۰ میلیارد گالون آب در روز مصرف میکنند و حال آنکه در سال ۱۹۰۰ فقط ۴۰ میلیارد گالون مصرف می کردند .

در ظرف بیست سال این مقدار به ۶۰۰ میلیارد گالون خواهد رسید . در ۱۹۸۰ مردم باید یااز آب‌تصفیه یافته دریا استفاده کنند ویابه همان آب‌شور اکتفا کنند . اکنون بدنبال یك سلسله نظریات‌وآزمایش ها در سالهای گذشته دستگاهی ساخته شد که روزانه ۱۲۰۰ گالون آب‌تصفیه میکند

یکشنبه فراموش نخواهد شد

میشل دراخ تهیه کننده فیلمهای کوتاه مشغول تهیه اولین فیلم‌بزرك خود میباشد .

این فیلم از روی رمان معروف فرکاساك که درسال ۱۹۵۹ برنده جایزه بهترین رمان پلیسی شده‌تهیه میشود . موضوع فیلم بر محور عشق یك جوان از اهالی مارتینك‌و یك دختر سوئدی دور میزند که‌در پاریس اقامت دارند ونسبت‌بیکدیگر عشق میورزند . قتل صاحبخانه‌دختر فیلم را به قسمت حساس و پلیسی آن میکشاند و بیننده تا آخر در اضطراب و هیجان باقی میماند .

فیلیپ مودی و کریستافا بنلز نقشهای اصلی این فیلم را بعهده دارند . عنوان فیلم ، یکشنبه فراموش نخواهد شد میباشد .

آشنائی بابزرگان هنر و ادب در چند سطر

ویرژیل

«ویرژیل» شاعر بزرك رومی هنگامی که به بستر مرك افتاد خواست شاهکار خود «انئید» راکه هنوز تصحیح نکرده بود بسوزاند زیرا چنان پابند کمال بود که‌بهیچ وجه نمیخواست‌اثر تصحیح نشده‌ای از ا وباقی بماند . اما انئید که یکی از بزرگترین آثار ادبی روم قدیم بود بفرمان امپراطور « اوگوستوس » از سوختن نجات یافت .

ویرژیل روز ۱۵ اکتبر سال ۷۰ پیش از میلاد در شهر «مانتوا» که از شهر های شمالی ایتالیا است متولد شده است. پدر ویرژیل‌مالك ثروتمندی بود و وسایل تحصیل و تربیت کافی برای پسرش فراهم ساخت . ویرژیل پس‌از تحصیل‌در مانتوا به رم رفت واز آنجا نیز به ناپل سفر کرد بالاخره در ۵۳ سال پیش‌از میلاد وارد رم شد ودر آنجا پیش «سیرو»اپیکوری معروف‌درس خواند و گذشته از ادبیات درفلسفه و حساب و طب نیز معلوماتی کسب کرد .

پس‌از آن چند سال از زندگی ویرژیل در پرده ابهام است میتوان گفت که به شهر خود پیش پدرش بازگشته و املاك اورا اداره کرد و در عین حال بمطالعه و تحصیل خود نیز ادامه داده است در سال ۴۳ پیش‌از میلاد چون ویرژیل از عهده جنگجویانی که‌در املاك پدرش ساکن شده‌بودند برنیامد به رم‌بازگشت در سال ۳۷ پیش‌از میلاد دو شعر روستائی را که به «اکلوك‌ها» و «بوکلیك ها » معروف است‌انتشار داد . این اشعار دو نوع‌می باشند نخست اشعاری درباره زندگی چوپانان و دیگر اشعاری‌که زندگی خود ویرژیل و دوستان اورا در محیط روستائی بیان میکند .

ویرژیل پس‌از‌نوشتن‌سومین‌مجموعه شعر خود که‌از بهترین‌و کاملترین اشعار او بود آخرین سالهای عمررا صرف نوشتن «انئید» شاهکار خود کرد .

در ضمن سفری که به آتن کرد بیمار شد و ۱۹ سال پیش از میلاد در روز ۲۱ سپتامبر درگذشت .

بازی صفحه

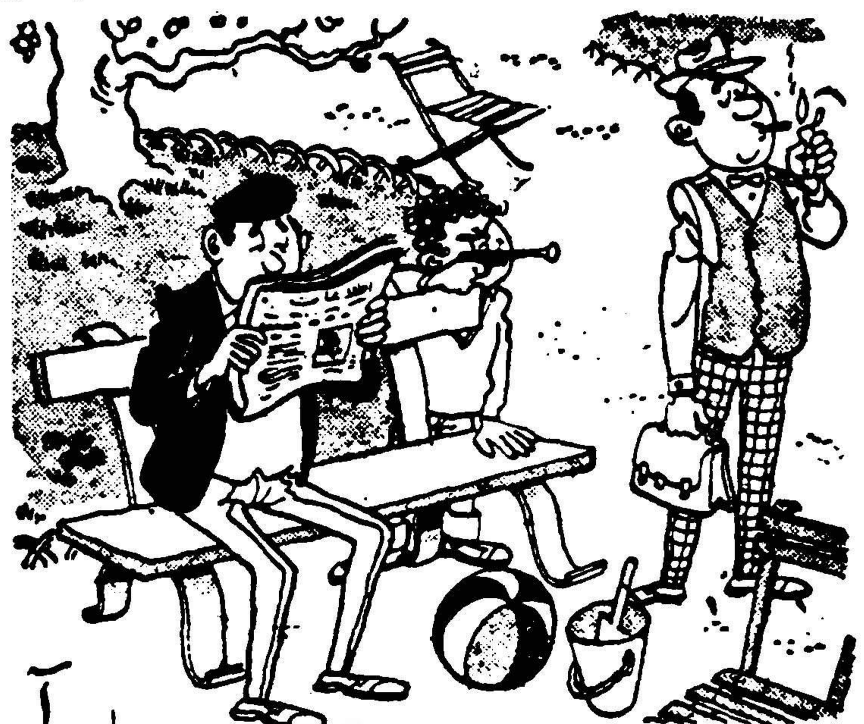

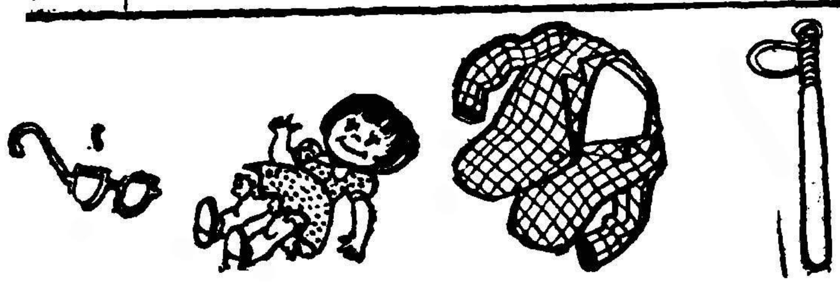

۴ ۳ ۲ ۱

هرچیز بجای خود

اشیاء از یك تاچهار مربوط به دوتصویر آوج است . سعی‌کنید جای هرکدام ازآنها را دراین دوتصویر نشان دهید .

جواب : درشماره آینده

ـ۱۲ـ

این دیگر قسمت تشریفاتی غذای من بود و هنگامیکه شکلات رابقطعات کوچك تقسیم کرده بودم و هر قطعه را با لذت فراوان بدهان می‌گذاشتم خود رابجای آن شخص میلیاردر احساس میکردم که در کشتی تفریحی خویش نشسته‌وپیشخدمت‌هایش‌انواع‌ماکولات‌وبطریهای شامپانی‌را درمقابلش چیده‌اندو اومشغول خوردن است .

وقتی آخرین قطعه‌شکلات رابدهان گذاشتم ازکریدور صدای پاپگوش سیدومن فورا دهان خودرا بدون‌حرکت بستم وقدری جلوتر آمدم ولب تخت ستم .

یك‌سرباز درر اباز‌کرد ویك ظرف‌سوپ وسط سلول گذاشت رفت ولی پشت‌درایستاده بودواز سوراخ آن‌مراتگاه میکرد.

آنقدر سرجای خودم نشستم تااوخسته شدورفت وصدای بهم خوردن در لادی بگوش‌رسیدزیرا بهیچوجه میل‌نداشتم یکی‌از افراد دشمن‌غلبه‌گرسنگی برو‌جود من‌مشاهده کندواز‌تماشای این منظره که‌من چندقاشق سوپ رابا‌چه نعی میخورم لذت‌ببرد .

بعدبسراغ سوپ رفتم وشروع بخوردن آن کردم وپس‌از هرقاشقی که بدهان میگذاشتم قابلمه‌راکج میکردم ویاقاشق رابه‌ته‌آن میزدم‌تا بدانم چقدر ازسوپ باقیمانده است .

بالاخره قابلمه خالی‌را که‌حتی یك‌قطره سوپ‌هم درآن باقی‌نمانده‌بوددر گوشه‌ای گذاشتم .

چون بعداز آن‌چندروزگرسنگی غذا برای‌من معنی دیگری غیراز آنچه که‌معمولا مردم عادی‌ازآن استنباط میکنند پیدا کرده‌بودحتی‌مقدار دقیق آنچه راکه‌خورده بودم بخاطر سپرده‌بودم ومیدانستم که درست‌دهقاشق سوپ ،پنج قطعه شکلات‌ویك‌تکه بزرك‌نان خورده‌ام .

این‌غذای کامل روحیه ضعیفی راکه‌در پنج‌روزگذشته براثر گرسنگی پیدا کرده‌بودم بسرعت تقویت نمود واحساس کردم‌که نیروی جسمی وهم‌قدرت روحی بیدنم بازگشته است .

*حالت انبساطی که‌پیدا کرده‌بودم باکشف این‌موضوع یابعبارت دیگر عملی نمودن کشف همسایه‌ام که‌دستبند راچطور میتوان بازکرد افزایش‌یافت.

این‌دستبند هابایك قاعده مکانیکی خیلی‌ساده ساخته‌شده‌بود .درهرکدام ازآنها یعنی‌درهر قسمتی که‌بیکدست بسته میشد یك‌سوزن فولادین قرارداشت که‌روی آن دوزبانه‌فلزی سوار شده‌بود .

یکی‌از این زبانه‌هانوك خمیده‌ای داشت ودیگری دارای یك‌سوراخ بود که‌یك‌فنردرزیر آن کار میکرد وهروقت جلومی‌آمد یك‌قطعه فلزرااز روی سوراخ عبورداده وآنرا می‌بست . هروقت دستبند بسته میشد نوك کج‌زبانه‌اول داخل سوراخ‌زبانه دوم میگردید وقطعه فلز توسط فنر جلو می‌آمد وازروی نوك زبانه‌اول میگذشت ومانع‌ازبیرون‌آمدن آن میشد وباین ترتیب دستبند قفل میگردید .

وقتی کلید به‌دستبند میانداختند فنر آزاد میشدو عقب میرفت وقطعه‌فلز، زبانه سرکج‌را رها میکرد ودستبند باز میشد .

درکنار محلی که‌زبانه سرکج ازآنجا داخل‌زبانه‌دیگر میشد شکاف بسیار باریکی وجود داشت که‌زبانه بتواند درآن بازی‌کند واگر یك‌سنجاق یا قطعه‌سیم نازك‌ولی محکمی راداخل آن‌شکاف برده‌و بقسمت انتهای فنر فشار می‌آوردند فنر آزاد میشد وعقب میکشید وقطعه‌فلز ازجلو زبانه کنار میرفت‌و بایك تکان‌مختصر زبانه ازجا درمی‌آمد .

باین ترتیب بودکه دستبند راازدست‌خودباز کردم والبته اینکار بهمین سادگی که‌گفتم انجام نگرفت‌و مدتی تلاش‌کردم تاموفق‌شدم زیرا دوست ناشناسم بازدن بدیوار فقط توانسته‌بود بمن‌بگوید که‌ازچه راه داخل شوم‌تا بتوانم دستبند راباز کنم ودیگرنمیتوانست جزئیات امررا برایم تشریح کند.

اما تنهااین اطلاع‌کافی نبودکه‌فورا مرا بمقصود برساندومی‌بایستی اول پید ا کنم که‌نقطه صحیح‌برای فروبردن سنجاق درشکاف کدام‌است وبچه نحوباید سنجاق‌رافشار بدهم تافنر آزادشود .

مسلم بود که‌دوست منهم مدتی صرف وقت کردوزحمت کشیده بودتا این‌نکات رادریافته بود .

بهرحال تمام‌این مراحل گذشت ودستبند صدائی کرد وبازشد .

پس‌از آنکه‌این شیئی فلزی سیاه وشوم رااز‌روی مچ‌دستهای‌خودبرداشتم بی‌اختیار شروع به‌حرکاتی کردم که‌اگر درآنموقع یکنفر سرزده داخل سلول میشد تصور میکرد من‌دیوانه شده‌ام .

دستهای خودرا باطراف میچرخاندم وخم‌و راست‌میکردم ومچها راپائین وبالا تکان‌میدادم تا مطمئن شوم که‌صدمه‌ای ندیده‌اند .

وقتی از این جهت اطمینان حاصل کردم و خوب خستگی دستهایم که از هنگام دستگیر شدن تاآنموقع‌باستثنای چندساعتی در بقیه اوقات بهم چسبیده بود در رفت این اخبر خوش را به همسایه‌ام مخابره کردم :

ـ من موفق شدم .

ـ درچه قسمت ؟

ـ در قسمت دستبند .

ـ چی ؟

ـ در مورد دستبند .

ـ آنرا بازکردی ؟

ـ بله

ـ حالا غذا بتو میدهند ؟

ـ بله ، امروز اولین غذا را دادند .

ـ مواظب باش الان هم نزدیك وقت غذاست .

ـ منظور ؟

ـ دستبند را بدستت ببند .

ـ خیلی خوب .

ـ شب بخیر .

ـ شب بخیر .

اما پس از آنکه مکالمه قطع شد فورا به نصیحت‌دوستم عمل نکردم زیرااز این‌پیروزی که‌نصیبم شده بود احساس نشاط میکردم ودلم نمیخواست باین زودی اثر آنرا ازبین ببرم .

تاموقعیکه بازداشت نشده بودم و دستهایم باز وآزاد بود ومزه دستبند را نچشیده بودم نمیدانستم‌همین آزادی حرکت دست چه‌نعمت بزرگی است و حالا که این موضوع را درك کرده بودم هریك لحظه که بدون دستبند میگذشت برایم ارزش داشت و احساس میکردم که نیمی از آزادی از دست رفته خودرا مجددا بدست آورده‌ام .

همانطور نشستم و دستهایم را تکان دادم تا صدای در کریدور بلند شد و آنوقت بانهایت نفرت دستبند را سرجایش گذاشتم و منتظر غذا شدم .

اینمرتبه یك تکه نان و مختصری کره‌نباتی نیز همراه سوپ بود، سرباز آلمانی‌غذای مرا روی زمین گذاشت‌و قابلمه‌خالی غذای ظهر را برداشت و در را بست .

ولی من همانجا نشستم تاغذای همه زندانیها توزیع شدو سربازها رفتند ، آنوقت مجددا دستبند را باز کردم و با دستهای آزاد سر غذا نشستم و البته این بار دیگر باز کردن دستبند برایم اشکالی‌نداشت وبسرعت اینکار را انجام دادم .

یکی از بدترین و ناراحت کننده ترین لحظات زندگی در زندان موقعی است که شخص از خواب بیدار میشود .

برای من بیدار شدن در صبح بخصوص باخوابهای شیرینی که شبها میدیدم درست مثل این بود که از یك‌عالم رؤیاانگیز و دلپذیر بلافاصله وارد عالمی وحشت آور و مشمئز کننده شوم و چند ثانیه طول میکشید تا بتوانم بخود بقبولانم که‌آن عالم رویائی خواب و سرابی بیش نبوده و حقیقت همین است که حالا می‌بینم .

بهمین جهت بمجرد اینکه چشم باز میکردم قلبم از شدت ناراحتی فشرده میشد و سایه نامطلوب غم را روی سرخود بخوبی میدیدم و تنها دلخوشی من این بود که پس از توزیع صبحانه میتوانم بارفتن به پشت پنجره و صحبت با «بری» از این احساس ناگوار و غم انگیز بگریزم .

آگهی مناقصه حمل سیمان

موضوع: مناقصه حمل سیمان از کارخانه سیمان ری واقع در شهر ری بفروشگاه های تابعه

شرکت سهامی مصالح ساختمانی حمل‌سیمان به فروشگاه های تابعه‌و تخلیه در فروشگاه ها و بار گیری مجدد آن برای خریداران را که روزانه در حدود سیصد تن میباشد از کار خانه سیمان ری بفروشگاه های واقع در تهران و شمیرانات (قلهک و تجریش) و شهر ری برای مدت یکسال بمناقصه واگذار مینماید .

داوطلبان شرکت در مناقصه متوانند بامراجعه بدفتر شرکت واقع در میدان بهارستان جنب لقانطه و دریافت یك نسخه از شرایط مناقصه پیشنهادات خود را تا آخرین ساعت اداری روز دو شنبه ۲۶ر۲ر۱۳۳۹ بدفتر شرکت تسلیم نموده و رسید دریافت دارند .

پیشنهادات واصله ساعت یازده صبح فردای آن روز باز و قرائت خواهد شد .

۲ـ۱ آ ـ ۵۰۸۶ شرکت سهامی مصالح ساختمانی

آگهی مناقصه

موسسه انحصار دخانیات ایران تعداد نه هزار و پانصد و شصت بوبین نوار چسب کاغذی‌مورداحتیاج خود را از طریق مناقصه خریداری مینماید . داوطلبان شرکت در مناقصه میتوانند پیشنهاد های صریح و قطعی خود را با اطلاع‌و رعایت کامل مشخصات شرایط‌و مفاد طرح پیمان که از اداره‌معاملات خارجی دریافت میدارند منتها تا ساعت ۱۰ صبح روز ۲ر۴ر۱۳۳۹ که‌روز مطابق با ۲۳ ژوئن ۱۹۶۰ قرائت پیشنهادات خواهد بود تسلیم نمایند .

حضور پیشنهاد دهندگان در جلسه مناقصه آزاد است . شرکت در مناقصه بمنزله قبولی کلیه‌شرایط مناقصه خواهد بود .

انحصار دخانیات ایران

۲ـ۱ آ ـ ۱۷۳۶

تلگراف ازخسروآباد

خدمت جناب آقای علم‌رهبر معظم‌حزب‌مردم

جناب آقای محمدحسن خسان آصف وزیری که ازهرلحاظ واجد شرایط لازم بوده ومورد تمایل و علاقه‌کامل میباشند برای نمایندگی مجلس شورای ملی کاندید خود انتخاب ومعرفی مینمائیم آرزومندیم دراثر پشتیبانی‌وتوجه مخصوص آن حزب محترم موفقیت کامل حاصل گردد.

محمدعلی آزاد وارتفلی‌ـفرج الله آزادوار ـتازه‌آباد واحمد آزاد وار‌ـ احمدآباد‌ـ فتح‌الله آزادوارتفلی ـ امین آزادوارتفلی‌ـ محمدسلطان اورایان‌ـتخت‌حسن سلطانی ـحسن‌بیك اوراجاسان ـتخت‌حسن سلطانی ـحاج‌کریم بیك‌اورامان تخت‌ـجمال بیك اورامان تخت‌ـ محمدامین‌نادر‌ـ سلطان‌اورامان ـتخت حسین بیك‌ـ نادر سلطان اورامان تخت‌ـ جعفر بیك‌اورامان تخت‌ـ دهبان اورامان تخت‌ـ فایق‌بیك ـپسرمحمد سلطانی‌کدخدا وزنش ـسفیدان اورامان تخت ـحاج‌سعید ـحاج‌عزیز ـحاج عبداله ـحاج محمد عزیز ـکدخدا فتح‌الله‌ـ ازطایفه بهرام‌بیك‌ـ رضابیك ـپسرجهانگیربیك ـمحمد علی بیك‌ـ سعید بیك ـپسرمحمد رشیدبیك ـحسین بیك‌ـ پسرمحمد امین بیك‌ـ حامی بیك‌ـ پسرجهان‌گیربیك ازقریه دمه‌یو‌ـ غفور بیك‌ـ پسر علی‌محمدخان دمه‌یو ـاز قریه سفلی‌ـ کدخدا وریش‌سفیدان عزیز خسروی ـجعفر احمدبیك ـعلی اشرف غنیان‌ـ علی محمدآقا مراد ـامام مقربه سفلی‌ـ نجم‌الدین کدخدا ـمحمدمرادویس ـقریه احمدآباد ـ رشید غلامی‌ـ توفیق‌عبداله ـمحمد کریم مرادی ـمحمد ملاعبداله‌ـاحمد امین مرادی ـقریه تازه‌آباد‌ـکدخدا محمد قامداری ـکدخدا عارف ـ محمود احمدی ـعلی سهراب بیك‌ـ محمدبهرامی ـبیك‌امام قریه‌تازه آباد جلال

آ ـ ۴۲۷۷

آگهی مناقصه شماره ۱۵۰

پروژه (۱۲۴) حساب عملیات مخصوص وزارت راه‌عملیات‌ساختمانی دیوار محوطه تعمیرگاه مرکزی ماشین‌آلات راهداری راواقع‌درکیلومتر (۱۹) جاده جنوبی کرج بمناقصه میگذارد.

داوطلبان شرکت درمناقصه میتوانند از تاریخ ۱۷ر۲ر۳۹ به‌دفتر حساب عملیات مخصوص وزارت راه واقع‌درخیابان جلال‌بایار کوچه نمازی شماره (۲۲)مراجعه ودرخواست شرکت درمناقصه را همراه بایك نسخه عکس‌کارت طبقه‌بندی وزارت راه‌تسلیم نمایند وپس‌ازاحراز صلاحیت بابرداخت‌مبلغ یکهزار ریال بصندوق‌واخذ رسید اسنادمناقصه رادریافت وبپیشنهادات خودرا تاساعت ۱۰صبح‌روز ۲۷ر۲ر۳۹ به اداره حساب‌عملیات مخصوص تسلیم ورسید دریافت نمایند.

کمیسیون همان روز ساعت (۱۱) صبح‌تشکیل ونتیجه را تعیین خواهد نمودحضور پیشنهاددهندگان درجلسه مناقصه آزاد واداره دررد یاقبول یك‌یاکلیه پیشنهادات مختار است.

هزینه نشرآگهی وهرگونه مالیات بعهده برنده مناقصه‌میباشد.

۳ـ۱ آ ـ ۵۵۱۸ پروژه ۱۲۴حساب عملیات‌مخصوص‌وزارت‌راه

آگهی تشکیل کلاس آزمایش صنایع غذائی

چون آزمایشگاه های صنایع غذائی وابسته به اداره صنایع خشکبار و کنسرو سازمان برنامه از نظر تهیه مواد غذائی (از قبیل کنسرو میوجات‌ـ مربا کنسرو سبزیجات و غیره)و میکروب شناسی غذائی و دادن کمك و راهنمائی های فنی بـــه کارخانجات و موسسات و علاقمندان به صنایع غذائی کاملا آماده و مجهز می باشند و ضمنابرای نشان دادن عملیا تنامبرده بالا کـلاسهائی که اولین دوره آن از روز ۲۴ اردی بهشت ماه ۳۹ طبق برنامه های معینی زیر نظر کارشناسان‌ایرانی و خارجی صنایع غذائی شروع خواهد گردید علیهذا کلیه موسسات و کارخانجات و علاقمندان به صنایع غذائی میتوانند همه روزه در ساعات اداری برای کسب اطلاعات لازم باین اداره واقع در خیابان شاهرضا کوی رامسرمقاب ل‌بانك ساختمانی مراجعه نمایند .

۲ـ۱ آ ـ ۴۹۵۶ اداره صنایع و خشکبار و کنسرو سازمان برنامه

آگهی مناقصه خرید ماشین‌آلات فنی

وزارت صنایع و معادن خرید تعدادی‌ماشین‌آلات و لوازم فنی‌مورد احتیاج کارگاه فلز و مکانیك مرکز تعلیمات حرفه‌ای کرج را طبق صورت ریز و برگ شرایط موجوده در اداره تدارکات بمناقصه میگذارد شرکت کنندگان در مناقصه باید پیشنهادات خودرا با توجه به مرگ شرایط مربوطه در پاکت لاك ومهر شده تاساعت ۱۰ صبح روز یکشنبه اول خرداد ماه ۱۳۳۹ به اداره دفتر وزارت صنایع ومعادن تسلیم نمایند پیشنهادات واصله در ساعت ۱۱ صبح همان روز باز وخوانده خواهدشد حضور پیشنهاد دهندگان در جلسه مناقصه آزاد و وزارت صنایع ومعادن نیز در رد و یا قبول یك یا کلیه پیشنهادات مختار خواهد بود .

از طرف وزارت‌صنایع‌ومعادن

آگهی مناقصه ساختمان کمد جالباسی

بنگاه پرورش کودك ساختن هشتصد کمد چوبی جالباسی برای فرزندان پرورشگاه های‌خودرا طبق نمونه های موجود بمناقصه می‌گذارد داوطلبان باید :

۱ـ پنج‌درصد کل بهای پیشنهادی خودرا بحسابداری شماره ۱۵۰۹۵ بانك ملی ایران یاصندوق بنگاه سپرده و قبض آنرا همراه‌بپیشنهاد خود نمایند .

۲ پیشنهاددهنده باید قبض رسید سپرده راهمراه پیشنهاد خود تاآخروقت اداری روز دوشنبه ۱۹ اردیبهشت ماه تسلیم دفتر بنگاه پرورش کودك نموده رسید دریافت‌دارد .

۳ـ ساعت ده صبح روز سه‌شنبه ۲۰اردی‌بهشت‌ماه پاکت پیشنهادها باز خواهد شد بنگاه پرورش کودك دررد یاقبول هرپیشنهادی آزاداست .

۴ـ برنده مناقصه باید از تاریخی که بوی ابلاغ می‌شود حداکثر ظرف ۵ روز برای عقد قرارداد لازم بابنگاه پرورش کودك اقدام نماید در غیر اینصورت سپرده او بسود بنگاه ضبط خواهدشد

۵ـ کمدها باید یکماه ونیم بعداز عقد قرارداد تحویل گردد اگر در تحویل آن تاخیر بعمل‌آید برای هرروز تاخیر مبلغ پانصد ریال بسود بنگاه پرورش کودك بحساب برنده مناقصه‌منظور خواهدشد .

۶ـ هروقت ساختن کمدها تمام شد پیش از رنك آمیزی باید نماینده بنگاه کمدهارا بازدید کند رنك‌آمیزی و قبول کمدها موکول به‌آن خواهد بود که نماینده بنگاه تاکید کند که جنس چوب ووسائل بکار رفته در کمد ها طبق نمونه‌های‌موجوددربنگاه‌پرورش کودك‌است .

۲ـ۱ آ ـ ۴۱۱۵ مدیرعامل بنگاه پرورش کودك‌شاهور

قابل توجه پیمانکاران وصاحبان کارگاههای صنعتی

حدود ۲۰۰ دستگاه موتور جوشکاری ۴۰۰ـ۴۵۰ـ ۵۰۰ـ۶۰۰ـ ۸۰۰آمپر دیزلی و بنزینی و کمپر سورهای مختلف بروم ویدسی ـپی ـتی‌گازوئیل یسترورستون و تراکتور و قطعات‌تراکتور کاترپیلارددی ۴ـ دی۶دی ۷دی۸آر ۵دیکهای اسفالت پزی سیار ـ غلطك ـموتور دیزل‌عمودی بقدرت های مختلف و اتومبیلهای کامپرسی بنز ـماند ـ فرد دودفرنسیال ۱۰چرخ مدل ۵۵مستعمل که ازشرکت ملی نفت خریداری شده نقد واقساط بفروش میرسد .

برای اطلاعات بیشتر به‌خیابان داریوش تجارتخانه ویکتوراهواز تلفن ۴۵۲۲مراجعه فرمائید

۳ـ۱ آ ـ ۵۴۵۰

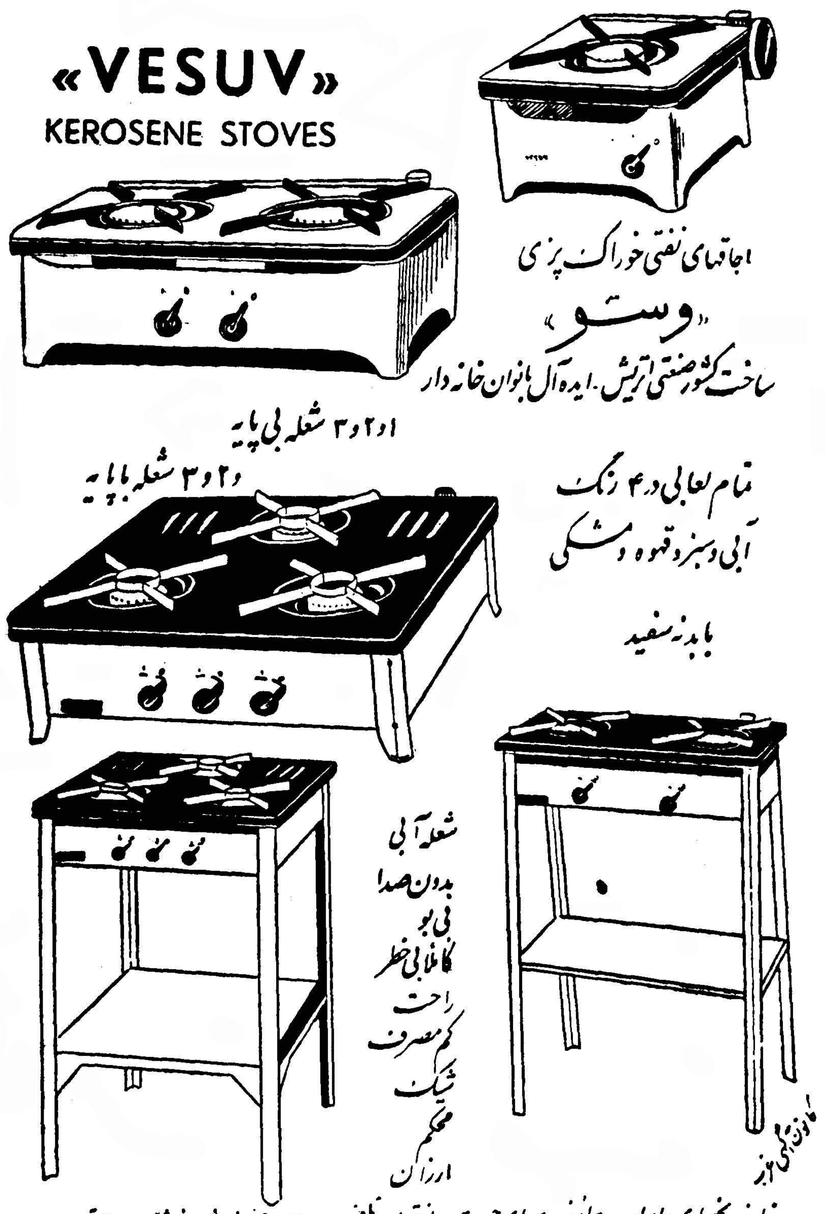

۵۳۶۴ـآ

کنکاسور انگلیسی

۸ ـ ۱۵ ـ ۳۰ ـ ۵۰ تن

موجود ـ تهران

تهران اروپ ـ میدان فردوسی

۱۰ـ۱ آ ـ ۴۱۶۰

آگهی مناقصه شماره ٤ ازشرکت تلفن

شرکت سهامی تلفن ایران‌بنای ساختمان مرکز تلفن خودکار بابل‌را بمناقصه میگذارد :

۱ـ شرکت هائی‌که قبلا پرسشنامه صلاحیت فنی ومالی خودرابراین شرکت تسلیم نموده‌اند و صلاحیت‌فنی و مالی آنهامورد تائید شرکت سهامی تلفن ایران قرارگرفته است میتوانند از تاریخ ۲۰ر۲ر۳۹ اسناد مناقصه رادر مقابل پرداخت مبلغ دوهزارریال از دفتر شرکت واقع در خیابان اکباتان دریافت وحداکثر تاآخر وقت اداری روز دوشنبه‌شانزدهم خردادماه ۳۹ پیشنهاد خودراباتوجه کامل بشرائط عمومی و خصوصی مندرجه دردفترچه مشخصات که‌بامضای پیشنهاد دهنده‌در مناقصه‌رسیده باشد دردوپاکت الف‌و ب باداره دفترکل تسلیم نمایند. پیشنهادات‌واصله درساعت۱۰ صبح روزسه‌شنبه ۱۷ خردادماه ۳۹با حضور شرکت‌کنندگان ویا نماینده آنهاکه معرفی‌نامه کتبی داشته باشند بازو قرائت میشود و پس‌از رسیدگی برنده مناقصه تعیین و اعلام خواهد شد.

۲ـ داوطلبان شرکت در مناقصه باید مبلغ هفتصدو پنجاه هزار ریال‌بعنوان سپرده بصندوق شرکت بسپارند ویا ضمانت‌نامه بانکی از یکی از بانکهای مجازمعادل مبلغ مذکور که‌حداقل مدت اعتبار آن کمتر ازدوماه نباشد دریافت و قبض صندوق‌یا ضمانت نامه راضمیمه پیشنهاد خودنمایند .هرگاه برنده مناقصه ازپیشنهاد خود عدول نمود سپرده‌بنفع شرکت ضبط خواهدشد . درصورت لزوم تمدید ضمانت نامه با ابلاغ کتبی شرکت‌سهامی تلفن ایران داوطلب در مناقصه ملزم خواهد بود موافق‌مدت مورد لزوم ضمانت‌نامه را تمدید نموده ضمیمه پیشنهادکند.

۳ـ به‌پیشنهاد های مشروطو مبهم ویابعداز مدت مقرر درآگهی برسد ویا رعایت مفاد شرائط این مناقصه نشده باشد مطلقا ترتیبداثر داده‌نخواهد شد.

۴ـ قبل‌از انعقاد قرارداد سپرده حائز حداقل درجه‌دوم مسترد نخواهد شد .

۵ـ شرکت در مناقصه منزله قبولی کلیه شرائط عمومی وخصوصی مناقصه است.

۶ـ بهای‌پیشنهادی شامل‌مالیات وعوارض خواهد بود.

۷ـ هزینه آگهی‌به عهده برنده مناقصه است .

۸ـ شرکت سهامی تلفن ایران مجاز است تاصدی بیست و پنج‌از زان‌کار مورد معامله راکسرویا اضافه نماید.

۹ـ شرکت تلفن در ردوقبول یك‌یا کلیه پیشنهاد ها مختاراست.

۱۰ـ شرکت کنندگان باید درروی پاکت الف وب مرقوم‌فرمایند موضوع مناقصه شماره ٤ساختمان مرکزتلفن خودکار بابل).

۱۱ـ شرکت کنندگان باید مشمول قانون مصوب ۲۲دیماه ۳۷ موضوع‌منع مداخله کارمندان در معاملات دولتی نباشند.

۵۵۰۰ـآ شرکت سهامی تلفن ایران

ازفرآورده‌های غذائی شرکت‌آب ودانه. خیابان امیرآباد خیابان فرصت تلفن۶۶۱۱۸، صندوق پستی ۱۱۰۶،

۵۴۵۶ـآ

بیانات شاهنشاه و پادشاه سوئد

درمیهمانی اعلیحضرت «گوستاو ادلف» پادشاه سوئد بافتخار شاهنشاه

از ساعت ده و نیم بعد از ظهرروز پنجشنبه گذشته بوقت تهران از طرف اعلیحضرت پادشاه سوئد بافتخار شاهنشاه میهمانی رسمی بشام در کاخ سلطنتی داده‌شد.

نطق پادشاه سوئد

در سر میز شام اعلیحضرت پادشاه سوئد پیرامون روابط دوستی میان ایران و سوئد نطقی باین شرح ایراد کردند:

اعلیحضرتا: برای ما و ملکه جای بسی خوشوقتی است که افتخار پذیرائی از میهمان عالیقدرهمچون اعلیحضرت شاهنشاه‌ایران‌رایافته‌ایم ما با بی صبری بسیار در انتظاراین لحظه مسرت بخش بودمایم و تنها از اینکه برخی علل موجب شد تا علیاحضرت ملکه نتوانند با شما همراه باشند عمیقا متاسفیم و از شاهنشاه‌درخواست‌می‌کنیم گرمترین پیامها و بهترین آرزو های ما را بخاطر آینده علیاحضرت ملکه باستحضار معظم لها برسانند.

در این لحظه افکار ما بدوران مسرت بخش سال ۱۹۳۴ باز مـی گردد در آن هنگام ما افتخاریافتیم تابعنوان‌میهمان پدرشما اعلیحضرت رضا شاه کبیر از ایران دیدن‌کنیم ما همواره احتراماتی را که‌توسط اعلیحضرت رضا شاه کبیر در آن ایام فراموش نشدنی برای‌ما‌معمول شد همچون گنجی در خاطر خود حفظ خواهیم کرد سفر ما درقسمت های مختلف سرزمین وسیع شمابا میهمان نوازی نامحدود ومال‌اندیشی پدر قهرمان شما تا آنجاکه‌ممکن بود جالب توجه وراحت و آسان‌انجام گرفت.

زیبائی خیره کننده مناظر ایران و قوه فعاله ملت سرفراز شما که سوابق تاریخی و فرهنگی آداب و رسوم او بهزاران سال پیش باز می گردد در مخیله ما آثار فناناپذیری بسیار بجای گذاشت.

تقریبا در هر نقطه این سرزمین انسان بیاد این آداب و رسوم‌وتمدن پر شکوه و جلال کهن میافتدهیچ کشوری از جهان نیست که بیش‌از ایران بتواند به عظمت ثروتهای باستانی خود که نشانه قدیمترین و موثرترین تمدن باستانی دنیا است مباهات کند.

سابقه تاریخ شما پیروزیها و ره‌آوردهای هنری شما و ادبیات شما در حقیقت‌منبع الهام تمام‌جهان بوده و خواهد بود مادر سوئدهمگی از این موضوع آگاهیم.

اما ایران نو بهتر در نظر ملت ما شناخته شده است برای این امر دلائل بسیاری موجود است‌شاهنشاه ایران اجازه میفرمایند که یادآور شوم‌ازاینجا‌سال‌پیش افسران‌سوئدی در تجدید سازمان پلیس ایران شرکت جستند فعالیت های آنان در اینجا با اشتیاق کاملی تعقیب میشد. بعدها نیزبا همکاریهای اقتصادی و فنی تماس های متعدد دوستانه‌ای بین دو ملت ما بوجود آمد وتوسعه مبادلات فرهنگی‌موجب توسعه اطلاعات و دانش ما شد ونیز برقراری روابط مستقیم هوائی بین ایران ـ سوئدایجاد تماسهای‌فردی رابا سرعت و دفعات بیشتر ممکن ساخت.

شایدلازم نباشد که‌گفته‌شود مادر این کشور کاراصلاحات اجتماعی و توسعه اقتصادی ایران‌نوین راباا‌حترام وهمفکری‌تعقیب‌میکنیم‌ما‌از علاقه‌شخص اعلیحضرت همایون شاهنشاه ایران بتمام این‌اموروهمچنین سهم‌اعلیحضرت درپیروزیهائی که‌هم‌اکنون ایران بدان رسیده بخوبی آگاه هستیم. از این رو مـا معتقدیم که میتوانیم بـا اطمینان اعلام‌داریم که‌اساس سالمی برای توسعه وتقویت آینده روابط عالی‌که‌هم‌اکنون بین ایران وسوئد موجود است بناشده‌است دراین کشور آرزوی ماانیست که برای یك‌چنین توسعه‌وآبادانی مسرت‌بخش در ایران باتمام وسایل موجود همکاری کنیم.

من‌سفر اعلیحضرت همایون‌شاهنشاه ایران بسوئد رابعنوان مظهرهمکاری های دوستانه موجودتلقی میکنم وشك نیست که‌این سفر انگیزه تلاشهای آینده‌ما برای‌رسیدن باین هدف‌خواهد بود وموجب خواهد شد که‌دوستی حسن نیت‌وتفاهم کامل همچنان‌ادامه پیدا کندو افزایش یابد.

من‌سلامتی وسعادتمندی اعلیحضرت همایون شاهنشاه وعلیاحضرت‌ملکه‌و خاندان سلطنت ایران ورفاه‌وشادی ملت ایران رامسئلت میکنم.

سخنان شاهنشاه

پس‌از پایان سخنان اعلیحضرت گوستاو آدلف شاهنشاه درپاسخ نطقی بزبان انگلیسی ایراد فرمودند که ترجمه‌آن باینشرح است:

اعلیحضرتا: استقبال گرمی که امروز هنگام ورودم بدین سرزمین میهمان نواز ازمن بعمل‌آمدوآنچه اکنون درخلال بیانات حکیمانه آن اعلیحضرت دراین زمینه عنوان‌شد برمن اثرعمیقی نهاده است.

از اعلیحضرت وعلیاحضرت ملکه بخاطر این میهمانی پرشکوه و پذیرائی عالی که جلوه‌ای‌از رشتـه های استواردوستی موجود بین‌ایران وسوئد است صمیمانه تشکر میکنم برای علیاحضرت ملکه ومن موجب تاسف است که برخی‌علل معین‌مانع گردید دراین مسافرت مرا همراهی نمایندودرنتیجه‌از دیداراعلیحضرتین محروم مانندند ملکه تاآخرین‌لحظه امیدوار بودند که بتوانند ازمیهمان نوازی شمادراین‌سرزمین خرم‌وزیبا بهره‌مند شوند.

مادر ایـران هرگز مسافـرت اعلیحضرتین رادر بیست‌وشش سال پیش به‌تهران فراموش نکرده‌ایـم والاحضرت اینگرید که‌اینك ملکه دانمارك هستند همراه اعلیحضرتین بودند ومن کاملا بیاد دارم که‌چقدر تبحر وتسلط شمابرعلوم وتوجـه فراوانتان به‌باستان شناسی مراتحت تاثیر قرار داده بود.

آنزمان من چهارده‌سال یعنی در حدود سن ولیعهدشمارا داشتم واز همانوقت اشتیاقم این بود کـه روزی‌توفیق‌دیدارسرزمین‌ویکینگها ومرکز خورشید نیمه‌شب رابدست آورم خوشبختانه این رویای مـن تحقق یافته بااین تفاوت که حـالا ممکن است بجای ویکینکها با نوعی دیگراز سلحشوران دریائی سوئـد روبرو شوم ویااینکه برای دیـدار خورشید شب وقت‌خیلی زود باشد برای من ملاحظه امواج وکتیبه‌هائی که‌در نواحی مختلف کشور شماپیدا شده وحقایق زندگی‌ویکینك‌ها را که‌درسواحل دریای سیاه فـرود آمدندمجسم‌میسازدبسیار جالبست.

ویکینکها برای سر زمین ابریشم یابه‌عبارت دیگربرای ایران همسایگـان خوبـی بوده اند، بدین‌ترتیب بودکه از قرن نـهم به‌بعد بین‌کشور من وکشور شمـا روابط بازرگانی برقرار شد ودر سال ۱۹۳۰باامضای یك قرارداد جدیدبازرگانی ودریانوردی ایـن روابط باوج خودرسید.

چهارقرن پیش سفیران ما در اروپای مرکزی وجنوبی اغلب از سوئد میگذشتند ودراین سرزمین بسیار محبت‌آمیز وصمیمانه با‌آنها رفتار میگردید مادر تمام این‌مدت ودر خلال مراحل‌مختلف روابط‌خود باسوئد همیشه‌سوئدرا کشوردوستی دانسته‌ایم که مانند ماخود را وقف صلح وترقی ساخته کشوری کـه هرگز باآن کوچکترین منازعه یا اختلاف نظری نداشته‌ایم.

ماهمیشه بسوئد بعنوان یك دوست پرارزش و محترم نگریسته‌ایم وصفات برجسته رشادت شجاعت پاکی و تمایل بخوب زیستن را در ملت شما تحسین کرده‌ایم همکاری افسران و کارشناسان سوئدی در تجدید سازمان نیروهای پلیس و ژاندارمری‌و دربهبودتشکیلات اداری و صنایع ماو نیز همکاری این کارشناسان و درساختمان سیستم‌راه آهن ماننتایج خوبی داشته است در سالهای اخیر هم مهندسان وموسسات ساختمانی سوئد در ساختمان عمارت فرودگاه تهران و بناهای دانشگاه‌بنحو موثری شرکت داشتند کمك این مهندسان و موسسات برای اصلاح بنادر خلیج فارس نیز قابل ملاحظه‌بود پرستاران سوئدی با علاقه‌و صمیمیت فراوان دختران جوان مارا تعلیم می دهندوپاره‌ئی از ایرانیان که دردولت‌و ارتش مقامات حساس دارندتحصیلات خود را در مراکز علمی شما تکمیل کرده‌اند هم امشب دوتن از آنها در اینجا هستند یکی وزیر صنایع و معادن و دیگری رئیس قسمت اطلاعات نظامی من است پیشرفتهای بزرگی‌که در دوران سلطنت آن اعلیحضرت در رشته‌های مختلف علوم و طب بعمل آمده برای ما کاملا جالب توجه‌است سطح عالی زندگی‌ترقی عظیم درفرهنك عمومی و بخصوص پیشرفت فراوانی که در تحولات مهم اجتماعی درسراسر سوئد ازمنطقه‌قطبی‌تاشهر‌دوست‌داشتنی استکهلم شهری که «ونیز شمال» نام گرفته حاصل شده بطوربرجسته ونمایانی بچشم میخورد و سر مشق درخشانی برای دیگر کشور هاست

اختصاص دادن یك سوم درآمد های شما به پیشرفتهای اجتماعی‌که بی تردید عامل مهم آن دوران‌طولانی صلحی است که طی‌صدو پنجاه سال بر سوئد سایه افکنده نشانه این حقیقت است که وقتی آرامش‌آزادی وثبات سیاسی با روح حسن نیت وتمایل بخدمت در راه صنایع ملی همراه شود بهترین نتایج از آن بدست خواهد آمد.

و رژیم دموکراتیك و مترقی شماکه تاریخ پانصد ساله پارلمان سوئد بهترین مظهر آنست این اصلاحات بی آنکه برخی از آزادیهای اساسی فداشود تحقق یافته است این همان خط مشی است که ما نیز برای هدایت کشور مان بسوی دموکراسی پیش گرفته ایم.

در قلمرو فرهنگ و هنر نیزسوئد همیشه مورد احترام و علاقه مابوده است دانشگاه های قدیمی سوئد و تحقیقات علمی که در این دانشگاه ها راجع بکشور من شده ترجمه‌آثار بسیاری از شعرا و نویسندگان ما تالیفات جهانگردان و مستشرقان سوئدی راجع بایران جوائز سالانه‌ای که اعلیحضرت بنام جوائز نوبل در رشته های علمی و ادبی اهدامیکنند وعلل دیگر توجه و تحسین ملت‌مرا که خود بعلت تمدن باستانی همیشه احترام خاصی برای علم و هنرقائل بوده ، بیش از پیش بکشور آن اعلیحضرت جلب کرده است

همانطور که اعلیحضرت اشاره فرمودند ایران با یك تلاش عظیم و فوق‌العاده دوره نوینی را در تجدید حیات اخلاقی و ملی خود آغاز کرده است ایران در این تلاش وکوشش که برای بالابردن زندگی ملت‌دنبال مینماید بهمکاری ملل مترقی نیاز دارد همکاری ایکه از تمـایل صمیمانه‌بمشارکت‌در رفاه‌وخوشبختی ملت ایران سرچشمه و الهام‌میگیرد ما تردیدنداریم که ملت و دولت سوئد در صف اول این ملل باحسن نیت قرار دارند.

من اطمینان دارم که بازدیدم از سوئد و افکار و طرحهای نوی‌که خواهم توانست برای ملت خود به ارمغان ببرم بتحکیم‌رشته‌های‌دوستی وایجاد وحدت بیشتر بین دوکشور کمك خواهد کرد.

بااین امید سلامت و شادمانی اعلیحضرت و علیا حضرت ملکه و خاندان سلطنتی را آرزو میکنم واز خدا میخواهم که ملت‌سوئدبارهبری خردمندانه اعلیحضرت زندگی‌مرفه و سعادتمندانه خودرا همچنان ادامه دهد.

ویروس های پنهان اما پراکنده‌وهمه‌جاگیر

اخیراهوای استخوان‌سوززمستان سراسر امریکا را جاروب کرد و در حدودسه‌تا چهارمیلیون‌امریکائی را بستری ساخت از طرفی دیگر نه میلیون امریکائی‌نیزازبیماریهای ناشی از هوای زمستان می‌نالیدند معذلك سرپا ایستاده اند طبق‌آمار جدید اکثریت قریب باتفاق این‌عده یعنی اقلا ۷۵ درصد از آنهافدای امراض مسری و عفونی تنفس‌بودند و ۹۵ درصد از ۷۵ درصد ، بیماری هائی داشتند که سر چشمه ای جز ویروس ندارد مثلا «آنفلوآنزا» ، «گریپ» ، یا سرما خوردگی‌ساده عمومی که‌باعث سرخی بینی‌میشود.

دراین زمستان آنفلوآنزای‌آسیا که از سال ۱۹۵۷ برزمین و زمان مسلط شده‌است ۹ ایالت امریکا را تحت سیطره خود گرفت.

در «لوس‌آنجلس» ۵۰۰ هزار نفربه آن مبتلا شده و بعنوان‌ناحیه‌سرایت قلمداد شد.

در بسیاری از نقاط امریکا مثل سان‌دیگو بیمارستانها لبریز از مبتلایان امراض مختلف ناشی از آنفلو آنزای آسیائی شد . اخیرا هزاران تن از اهل «دترویت»امریکا را این مرض از پا در انداخت. قسمت اعظم امراض مردم میشیگان را نیز بعنوان آنفلوآنزای‌آسیائی مورد توجه قرار دادند.

۲۰۰ نفر در «اهیو» از امراض شبیه به آنفلو آنزا نابود شدند.

در یکی از نواحی ایالت نیویورك تقریبا ۳۰۰۰ نفر از اهالی شهر با تب شدید به بستر افتادند و معده های آنها ناراحت شد . نه مدرسه دولتی در شهر لیندن بسته شد.

دراثر شیوع یك نوع آنفلوآنزا «وین کونتی» را ناحیه‌سرایت‌کامل نامیدند این شهر ۱۷۰ هزار نفر جمعیت دارد و شش هزار نفر از آنها گرفتار این بیماری شدند.

ویروس ها و میکروب های دیگر نیز درحال پیشروی بودند امراضی مانند سرخجه ، آبله مرغان ، ورم غده بناگوش با بستری ساختن صد ها نفر از شاگردان مدرسه‌پس از سرما خوردگی و آنفلو آنزامقام اول را بدست آوردند . درسال گذشته یك بیماری ویروس بنام ورم کبد بیش از پنجاه در صد را مبتلی ساخت . اگر چه پراکندگی و نفوذ آن کم بود ولی خطرش بسیار بود.

در پشت پرده این آمار یـك پیشروی ستیزه جویانه و شاید هم شوم از جانب ویروس ها وجود دارد یعنی باوجود جلوگیری های کامل دانشمندان روز بروز حتی ساعت بساعت عادات و خصوصیات ویروس ها تغییر میکند و همه را در اعجاب میگذارد.

آیا چگونه این ویروس ها ـ ویروسهای گردن شق ـ عـلاج ناپذیر و نهانی ـ دست باین چپاول ها و کشتار ها باز میکنند ؟ چه حقه‌ای در کار خود دارند ؟ آیا بیماریهای مسری « مدرن » کدام است ؟ و کارشناسان دراین میان چه میکنند ؟

دراین مقاله مابشماپاسخ‌میدهیم. آخرین اطلاعات در زمینه پیشرفت های ویروس ها طرز پیش گیری آنها ـ کوششهای «بی‌ثمر» دانشمندان ویروس شناس و حرف های دیگر را از گزارش یك کار- شناس زبر دست خارجی برای شما تشریح میکنیم.

کوششهائی‌در راه‌ویروس‌شناسی

این جا اطاق میکرب شناسی یك لابراتوار با آجر قرمزدر قسمتی از نیویورك است و دوشیزه«ماری انگلارت» یك شیمی دان لاغراندام و سیاه موی متصدی کنترل‌ماشین مرتفعی از پولاد لکه ناپذیرمیباشد این ماشین ظاهرا بیك برج ایفل بمقیاس کوچکتری شبیه است .اما در حقیقت ، این یك میکروسکوب الکترون بقیمت هزار دلار از نوع «ار . ث . آ» دارای اشعه نیرومند الکترونی است . دوشیزه مزبور میتواند تصویری اسرار آمیز از بیماری و مرض رادر نظر شما به بزرگترین صورت جلوه دهد . در هفته گذشته یکروز صبح در حین بازدید نخستین چیزی که برصفحه سپیدو ساده میکروسکوپ ظاهر شد عبارت بود از یك‌خوشه‌شبکه‌ای بشکل سلول که دانه های گرد و کوچکی بر روی آن بود این‌دانه‌ها همان ویروسهای آنفلو آنزابودند که سه هزاربار بزرگتر بنظر می‌آمدند .ذرات بسیار ریز مزبور وقتی چهل هزار برابر بزرگتر جلو داده‌شدند بشکل گوی های کر کی‌نا معلومی درآمدند.

عکسهائی ازاین ها و دیگر ویروسها که بلاتین معنی «زهر» میدهد بوجهی که از خلال ایـن دستگاه نمایان شد «حشرات‌ریزی» را باشکال واندازه های گوناگون و بسیار برملا کرد . بعضی از ویروسها بشکل سوزنهای بلند و باریك ،برخی مثل عصای پیچیده‌و فردارو توپهای پفکی یابچه قورباغه ویاچیزهای مدوری شبیه به‌کك‌های فنجانی شکل هستند.

یعنی‌از بزرگترین این ویروسها، ویروس مستطیل شکل آبله است که ۲۵۰ میلیونیم از یك میلیمتر ، اندازه‌اش می‌باشد . کوچکترین ویروسها ،ویروس پولیو است که تقریبا ۲۵ میلیونیم میلیمتر است. بادرنظر گرفتن این تصاویرعجیب و غریب برای اولین‌بار مردم امریکا باعطسه و حرفهای تودماغی ایـن سئوال را مطرح میکنند که آخر این ویروسها از لحاظ ماهیت چیستند ؟چطور مارامریض‌میکنند؟ آیادربرابر آنها سنگردفاعی‌موجود است ؟**ویروسها مثل بازیگران هنرمند سریع‌التغییر و قابل‌انعطاف هستند.**

حتی در منطقه‌ای که دارای‌بهترین پیشرفتهای وسیع فنی هم باشد ، علم طب هنوز پاسخهای قاطعی‌برای این سئوالات تهیه نکرده‌است.

در حقیقت ، ویروس شناسان مایوس شده اغلب فکر میکنندکه از سال ۱۹۳۵ پیشرفت‌ها چقدر بطیءو جزئی بوده‌است.

درآن سال دکتر «وندل‌استانلی» مدیر موسسه «راکفلر» برای نخستین‌بار ویروس‌تنباکورا که دارای قطعات گوناگون‌است‌تجزیه کرد. از آن هنگام ۱۶۰گونه از این ذرات راتجزیه‌وشناخته‌اندا‌ما متخصصین امروزی‌اغلب کوششهای خودرا‌منتهی‌بشکست‌میابندونمیدانند چگونه حملات ویروسها را به‌سلول های بدن انسان خنثی‌کنند.

آنها همینقدر میدانند که هرذره یا لکه ویروس شامل دوماده‌است. مرکز یامغز که از اسید خاص هسته‌ای ساخته شده‌ودیگری‌پوشش یادپالتوی «پروتئین که حافظ اسید زنده هسته‌ای میباشد ویروس در خارج ازهر سلول بدن انسان‌حیات ندارد جزاینکه فقط بصورت یك دانه بیحرکت از نمك وجود دارد اما وقتی بداخل سلول راه یافت ، ذره‌ویروس شدیدا وارد مرحله حیاتی میگردد . یکی از ویروس شناسان این حال را بدین ترتیب شرح‌میدهد .«یك گرم ویروس‌یك انرژی متناهی ایجاد میکند که معادل باانرژی پنج‌مرد‌پهلوان‌ورشد یافته» می‌باشد .ویروس در عرض چند ساعت جریان عمل و سازمان سلول را کاملا از کار می‌اندازدو بطور مفرطی شروع به‌تکثیر میکند ودرحدود بیش‌ازدویست‌نفرهویروس جدید را منتشر کرده و با انتشار و پراکندگی آن‌ها سلول را فاسدو نابود میکند. آنگاه ویروس هـای این سلول مورد بحث از آن بیرون آمده شروع بدست‌اندازی ببدن نموده‌موجبات سرایت‌خارج از بدن رافراهم می‌نمایند .یکی ازخطر- ناکترین جهات ویروس‌قابلیت‌تغییر و تحول آنست ویروس میتواند مختصات خودرا دگرگون کندو بدین ترتیب هرگونه تشخیص و کنترل را باطل وخنثی نماید.

یکی از مشهورترین ویروس شناسان آمریکا میگوید « در مورد موجودات انسانی هر تغییر و تحول بما کمك میکند که اختلافات بی - نهایت شخصیت بشر را درست بشناسیم در مورد ویروسها هر تغییر و تحول مـا را با انواع و اقسام انعطافات دارای تلخی و تندی گوناگون آشنا میکند کـه هر یك باعث یکنوع مرض بخصوص است با این همه ممکن است از این «حشرات ریز» قدمی فراتر گذاریم. آیا واکسن هائی دردست تکمیل است؟ ناتمام

قرص مخمرآبجو یستامین

را ازداروئی بهنام خیابان ناصر خسرو تلفن ۵۲۵۳۶ ابتیاع فرمائید.

آ ـ ۵۳۸۶

آگهی حراج

شرکت سهامی نفت ایران مقداری لاستیك فرسوده ودو دستگاه تانك آب و سه دستگاه موتور ژنراتوور مقداری موتور های فرسوده اتومبیل وموتور دیزل از طریق حراج درروز دو شنبه ۱۹ اردیبهشت ماه ساعت ۹ صبح بفروش میرساند طالبین می توانند همه روزه در ساعات اداری لوازم فوق را در اداره حمل و نقل شرکت واقع در خیابان تهران نو روبروی پمپ بنزین ملاحظه نمایند

۱ ـ ۳ آ ـ ۵۱٤۶

آگهی مناقصه

سازمان بیمه های اجتماعی کارگران نوشت افزار و ملزومات مورد احتیاج یکساله خودرا طبق صورت و نمونه های موجود در اداره کار پردازی از طریق مناقصه‌با شرایط زیر خریداری می نماید.

الف ـ پیشنهاد دهندگان باید ۱۰٪ بهای پیشنهادی را به عنوان سپرده به حساب جاری شماره۶۱٤۶۱ سازمان‌دربانك‌ملی مرکز واریز وفیش آنرا ضمیمه پیشنهاد خود در پاکت لاك‌ومهر شده تا آخر روز اداری بیستم اردیبهشت ماه ۳۹ به دفتر اداره کارپردازی سازمان تحویل ورسید آنرا دریافت دارند.

ب ـ پاکات رسیده ٤ وربع بعد از ظهر روز سه شنبه بیستم‌اردیبهشت ۳۹ در کمیسیون خرید مفتوح وحضور پیشنهاد دهندگان در جلسه مناقصه آزاد خواهد بود.

ج ـ به پیشنهادات فاقد سپرده ترتیب اثر داده نخواهد شد و سپرده پیشنهاد دهندگانی که به تعهد خود عمل ننمایند به نفع سازمان ضبط خواهد گردید و سازمان در رد یا قبول یك یا کلیه پیشنهادات مختار است.

مدیر عامل ـ دکتر رضا سرداری

آدرس . میدان ۲٤ اسفند سازمان بیمه های اجتماعی کارگران

نتیجه‌مسابقهٔ آرم
سازمان آبادانی تهران پارس

همانطور که خوانندگان عزیز اطلاع دارند سازمان آبادانی تهران پارس در بهمن ماه گذشته طرح آرم خودرا به مسابقه گذاشت برای برندگان ایـن مسابقه بترتیب جوائز زیر معین شده بود.

جایزه اول ۲۰۰۰۰ ریال
جایزه دوم ۵۰۰۰ ریال
جایزه سوم یك گلدان نقره

طرح این مسابقه ازطرف هنرمندان بااستقبال فراوانی روبرو گردید وعده زیادی بافرستادن طرحهای ابتکاری‌خود در این مسابقه شرکت کردند طرح - هائی که ازطرف هنرمندان شرکت کننده رسیده بود از طرف هیئت قضات مسابقه مورد بررسی قرار گرفت ودر نتیجه سه طرح برنده گردید واز میان سه طرح، طرح آقای محمد جـوادی پور بعنوان برنده جایزه اول انتخاب گردید.

این طرح با تغییراتی بعنوان آرم سازمان آبادانی تهران پارس مورد قبول قرار گرفت ما اصل طرح آقای محمد جوادی پور و طرح تغییر یافته را عینا برای اطلاع خوانندگان منتشر مینمائیم ضمنا برندگان دوم و سوم مسابقه بترتیب آقایان داور یار و سیروس مالك میباشند. جوائز طی مراسم جالبی‌که باحضورشرکت‌کنندگان هنرمند این مسابقه برگزار میگردد اهدا خواهد گردید.

سازمان آبادانی تهران پارس

سازمان فاکوپ

آ ـ ۵٤۹۶

ضرب ملیون استمداد می کند

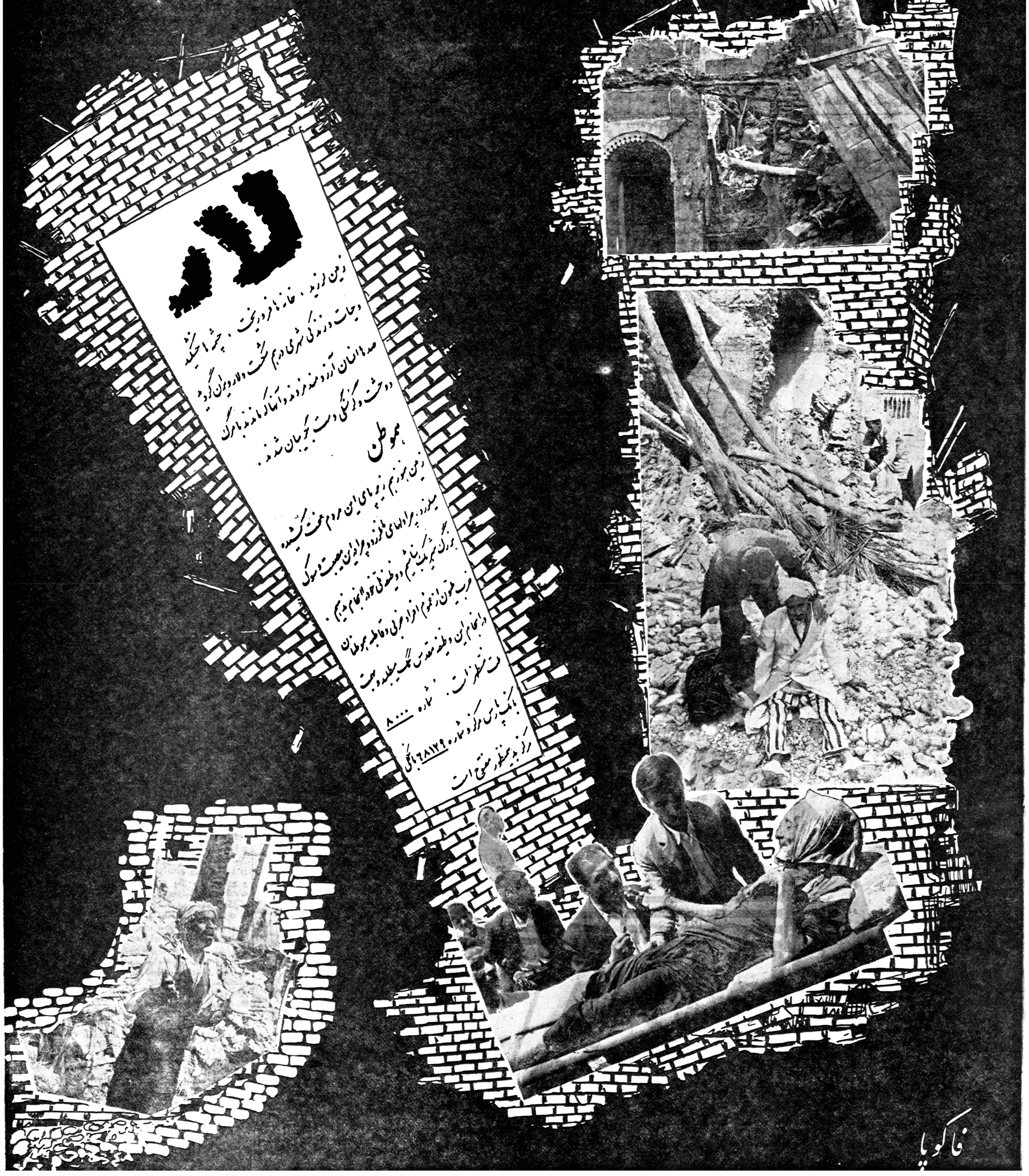

فاکویا

اجتماعی

در انجمن های محلی شهر

دربرزن ۱۳

جلسه هفتگی شورای همکاری بابرزن ۱۳ بریاست تیمسار قریب‌با حضورآقای مظاهری رئیس برزن وآقایان‌حاج تقوی وابوالقاسم سرمد و حاج‌اسلامی و علائی وچوبین و جلال احمدخانلو تشکیل‌ابتداء درمورد زلزله لار و مصیبتی که‌برای ملت ایران رخ داده‌است صحبت و پس از اظهار تاسف شورا ازاهالی برزن ۱۳تقاضا کرد هرفردی برای سلامتی خود وفرزندانشان در حدود امکان وهمت خود بکمک مردم لار اقدام نمایند سپس آقای چوبین به‌نمایندگی اهالی حشمتیه اظهار داشت که‌پس از فعالیتهای زیاد مقرر شد چاه عمیق داودیه‌را بحشمتیه اختصاص دهند وی گفت میخواهند آب چاه نامبرده را بنقاط دیگری انتقال دهند رئیس برزن اظهار داشت که چاهی درباغ‌حسینی و خیابان اسلامی درشرف اتمام است و منتظر موتور آن هستیم این چاه برای اهالی حشمتیه اختصاص داده خواهدشد شورا از نخست‌وزیری تقاضاکرد دستور دهند تاچاه داودیه بمردم حشمتیه که‌از بی‌آبی‌ناراحت هستند اختصاص داده‌شود وهمچنین از رئیس اداره آب تقاضا شد به‌خواسته اهالی حشمتیه نسبت به آب توجه بیشتری بنمایند در مورد لوله‌کشی قسمت‌های اطراف خیابان امیرشرفی نظر باینکه اهالی از تاخیر لوله‌کشی شکایت داشتند مقرر شد شرحی به‌اداره آب تهران نوشته و تقاضا شود که‌اداره لوله‌کشی زودتر مقدمات لوله‌کشی‌این حدود را فراهم آورند.

جلسه هفتگی شورای محلی همکاری برزن۵

جلسه هفتگی معمولی مرکب از آقایان احتشام سلطان‌مهرگان رضانیك‌عهد- سیدعلی سلطانی- مهندس‌ساعد- سیدمهدی طاهری - حاجی‌عبداله شارعی- حاجی‌عباس‌گورنك- حاجی غلامعلی بهروان - حاجی حسین‌آقافخارپور- جعفرالهیاری - سید محمدگرامی -سعید حسین وزیری معاون برزن -دکترعطاءاله خواجوی - سید محمد پیامی - علی‌اکبر قرشی باحضور آقای مهاجر شجاعی رئیس برزن ۵ وسرکارسرگرد آریائی رئیس کلانتری بخش ۵دربرزن تشکیل گردید.

بدوا درباب لزوم اسفالت خیابانهای حوزه برزن ۵ تبادل نظر بعمل آمد ودرجواب شهرداری تهران صورت خیابان هائی که‌اسفالت آن ضرورت دارد بشرح زیر تهیه و بوسیله برزن تقاضا شد جزو برنامه اسفالت سال جاری قرارداده واقدام لازم وسریع معمول‌دارند.

اسفالت خیابان اسفندیاری معروف به‌بلورسازی - میدان راه‌آهن، کوچه مسجد قندی - کوچه‌فروزنده- کوچه کمیلی - قسمت اول کوچه مسفیان - کوچه تهرانچی - جلو حصیر آباد - کوچه ضرابی - خیابان خیام‌پور - خیابان سلیمانخانی وانتهای آن.

در این جلسه از عملیات اخیر آقای شهردار تهران قدردانی بعمل آمد.

درانجمن عمران شرق‌تهران

جلسه هیئت مدیره انجمن‌عمران شرق تهران در منزل آقای سرهنك آموزگار به ریاست آقای استوار- زاده با حضور آقایان امیری -دکتر باقری - سرهنك سلطان زاده - حسین کل افرا -بایگان - حسن کل افرا - سرگرد جهرمی -حاج رضا رحیمی نجفی تشکیل گردید.

در این جلسه آقای عباس‌باقری رئیس دبیرستان شماره ۳ هدف و آقای نیك‌خواه رئیس برزن ۱۴ حضور داشتند ، آقای استوار زاده رئیس انجمن نسبت به زلزله لار شرح تاسف آورمفصلی بیان‌داشت واز اعضاء هیئت مدیره تقاضاکرد که اقدامات لازم از طرف انجمن بعمل آید و ضمن اینکه کلیه افراد انجمن داوطلب گردیدند به محل رفته و کمکهای لازم را بنمایندمقرر گردید از طرف انجمن شرحی در این خصوص به جمعیت شیر و خورشید اعلام و ضمنا تقاضا شود در صورتی که احتیاج بوجوداعضاء هیئت مدیره درمحل ندارند موافقت فرمایند به آقای دکتر باقری یکی از همکاران محلی خودکه همیشه در این نوع امور پیشقدم میباشد ماموریت داده شود برای معالجه مجروحین فورابه‌محل عزیمت‌نمایند. مبلغ یکهزار ریال فی المجلس‌اعانه جمع آوری و به روزنامه اطلاعات فرستاده شد که به جمعیت شیرو خورشید پرداخت نمایند.

آقای باقری رئیس دبیرستان هدف اظهار داشت مژده بزرگی که میتواند باهالی محل بدهد موفقیت یکی از دانشجویان کلاس شش دبیرستان شماره ۳ هدف در مسابقه ایست که بین کل دانشجویان دبیرستانها در رشته ریاضی برپا گردیده و درنتیجه مسعود چاپچیان با امتیاز قابل توجهی شاگرد اول در تهران می باشد و چون این افتخار نصیب ساکنین شرق تهران شده انجمن مقرر داشت یك جلد کتاب گلستان نفیس‌وسیله‌دبیرستان به ایشان هدیه شود.

آقای سرهنك آموزگار جریان ملاقات هیئت مدیره انجمن را با آقای مزینی معاون دائمی وزارت فرهنك باطلاع انجمن‌رسانید واظهار داشت باتوجه مخصوصی که‌از طرف آقای نحوی‌مدیر کل وزارت‌فرهنك نسبت به تجدید ساختمان دبستان روز به بعمل آمد اعتبار آن در این هفته تامین ومورد تصویب کمیسیون مربوط قرار گرفت و اکنون‌وظیفه اداره فرهنك استان تهران است که هرچه زودتر از آنکه خطر متوجه اطفال شود دبستان را تخلیه و برای تخریب و تجدید ساختمان آماده سازند.

در لار زلزله‌زده :

از کفن‌ودفن‌جنازه‌ها صرفنظر شد

دودکش آجرپزی لار پا برجا ماند

خانهٔ یك رباخوار با خاك یکسان شد !

آقای عبدالحسین شمس‌زاده که‌همراه اولین دستجات امدادی شیروخورشید سرخ از طرف حزب ملیون به‌لار رفته اخیرا بتهران آمده و آخرین اطلاعات از وضع شهر لاررا بیان کرد.

وی گفت روز بعد از زلزله‌موقعی که من همراه اولین دستجات‌امدادی برای کمك‌بلاررسیدم‌باشهرویرانه‌ای مواجه شدیم که نه مسکن داشت ونه آنوقته ونه وسیله درمان و نه هیچ وسیله تسلی خاطر دیگر .مردم ماتم زده آن نیز چیزی جز اشك وآه و کاری جز بخاك سپردن‌جنازه های عزیزان خود نداشتند .

در لار آنوقه شش‌ماه موجودبود ولی متاسفانه همه زیرآوار مانده و دسترس بدان نبود .

درمورد تعداد مقتولین زلزله لار باید گفت متاسفانه آمار دقیقی از کشته شدگان دردست نیست زیرا که بسیاری از مردم‌جنازه‌های‌مربوط به‌بستگان خودرا بدون اطلاع‌مقامات مسئول ودرهرجا که میل داشته‌اند دفن کرده‌اند .ولی آنچه که‌مقامات رسمی شیروخورشید دفن کرده‌اند به۴۸۰ رسیده‌است .

دوروز پیش آیت‌اله عبدالعلی‌فتوا داد که چون جنازه‌ها متعفن شده لذا دیگر شرعا صحیح نیست که آنهارا از زیر آوار خارج کنندبلکه باید بجای مرده‌ها بزنده‌ها رسیدگی کرد .وحشتانگیزترین شب لار پس‌از زلزله شبی بود که طوفان شدیدی وزیدن گرفت ومردم‌بی‌پناه را درآن شب هولناك سرگردان کرد .

در آن شب پس از طوفان سخت که بسیاری از چادرهارا پاره کرد واز جای کند باران و تگرگ‌شدیدی آمد وسپس‌چون زمین‌مرطوبی شد تعداد زیادی عقرب در سطح زمین پیدا شد که‌همان شب ۸۰نفر را گزیدند .

از جمله عقرب زدگان یك طفل شش‌ماهه بود که برای‌معالجه بـا هواپیمای ارتش بشیراز فرستاده‌شد ولی دروسط راه جان سپرد .

دراین شب مردم برای فرار از باد و باران و تگرگ بهرجا که‌ممکن بود از جمله زیر ماشینها پناه میبردند و سعی دستجات امدادی بیشتر این بود که باد اطفال را نبرد و نکته دیگر اینکه درخت‌هائیکه کم وبیش وجود داشت و مردم را دوزها زیر سایه خود پناه‌میداد اغلب در آن شب شکست .

لار دارای کوچه های بسیار تنگی است وهمین امر سبب شده بود که تعداد تلفات زیاد باشد.

تنگی کوچه‌ها سبب‌شد که براثر فروریختن دیوارهاعده زیادی در کوچه‌ها زیرآواربمانند قدیمی‌بودن ساختمانها هم یکی‌از علل زیادبودن تلفات بود درلار ساختمانهائی‌وجود داشت که براثر زلزله‌های سابـق شکاف برداشته بودند.

درلار یك کوره‌آجرپزی وجـود دارد که‌طول دودکش آن نزدیك ۶۵متر است ولی بواسطه‌استحکام آن فقط قدری سرلوله شکـاف برداشته بود این نشان میدهد که اگر درلار خانه‌های محکم ساخته میشد زلزله این‌طور تلفات نمی‌داد.

درروز زلزله چنداتفاق افتاد که ذکر آن بی‌مورد نیست .اول‌اینکه شخصی خانه‌خودرا بشخص دیگری که درمحل معروف به‌رباخواری‌بوده به‌بهای ۱۸۰ هزار تومان میفروشد بعدپول خودرا می‌گیرد وبه شیراز میرود ودرراه می‌فهمد که زلزله خانه‌ای راکه به‌رباخوار فروخته با خاك‌یکسان‌کرده است.دیگر اینکه یك تاجر کویتی مبلغی در حـدود ۳میلیون ریال از یك‌لاری طلامیخرد بمحض تادیه وجه‌زلزله حادث‌میشود وکویتی وطلاها بزیرخاك میروند وتاجر لاری وپولها نجات می‌یابند.

بیشتر مردم لارکه اکنون همه چیزخودرا ازدست داده‌اند مـردمی متوسط ودارای زندگی راحتی بوده‌اندودلیل‌آنهم اینکه‌درشهربانی آنجا پرونده دزدی وجود ندارد.

زبان مردم آنجا زبان دری‌زمان ساسانیان‌است‌وآنهاازایرانیان‌اصیل میباشند وچیزیکه سبب‌تسلی خاطر مردم لارشدسفرشاهنشاه‌بلار بود که دارای اثرات بسیار سودمندی در رفع‌نگرانیها وناراحتی‌های مردم آنجا بود.

دستگاههای امدادی ودولت نیز مرتبا ازهرگونه کوشش که ممکن بوده است برای رفع آلام مردم خودداری نکرده‌اند.

آقای شمس‌زاده درپایان گفت مردم لار همکاری روزنامه اطلاعات رابرای جلب عواطف عالیه مردم‌در کمك بشهرلار درنظر داشته وبسیار ازاین همکاری متشکرند.

ضیافت شورای عالی‌اقتصاد

بافتخار آقای پروفسور ژاك‌سکرتان رئیس کل اتحادیه‌های بین‌المللی حمایت مالکیت‌صنعتی دیروزضیافت عصرانه‌ای از طرف آقای دکتـر محمود کشفیان قائم‌مقام دبیر کل شورای عالی اقتصاد برپا بود که‌در آن آقای حسنعلی منصور وزیـر بازرگانی وجمعی از معاونان وزارت خانه‌ها وشخصیت‌های اقتصادی کشور حضور داشتند.

افزایش درآمد شهرداری

امروز آقای سعیدی فیروز آبادی مدیر کل مالی شهرداری بخبرنگار ما گفت که درآمد شهرداری‌ه از بابت عوارض برلاشه تا روز ۱۲ اردیبهشت ماه بر ۵۳۵۱۲۶۱ ریال بالغ شده‌است وی افزود که هرروز دویست هزار ریال براین‌رقم افزوده میشود واز این محل سردخانه‌بزرك تهران ساخته خواهد شد .

ساختمان هتلهای‌ونك، بابلسر ورامسر نزدیك بپایانست

امروز کسب اطلاع شد که‌ساختمان سه میهما نخانه و کازینوی مدرن‌رو باتمام است خبرنگار ما اضافه میکند در تیر ماه آینده میهمانخانه ونك‌و کازینو های بابلسر و رامسر گشایش خواهد یافت .

ساختمان سه میهمانخانه مجلل رویال هیلتون خرمشهر و شیرازنیز شروع شده است .

آگهی فقدان سند مالکیت

آقای جلال فضلی باستناد یکبرگ گواهی نامه محلی و صورت مجلس تحقیق که شهود در این اداره ادای شهادت نموده اند مدعی است که‌سند مالکیت پنجه سهم و نیم مشاع‌از کل ۴۸۰ سهم ششدانگ قنات شریف آباد بشماره ۱۲ اصلی بخش یك شهرضا که در صفحه ۵۲۷ دفتر ۱۱ اب ذیل شماره ۶۵ بنام مشارالیه ثبت وصادر گردیده در اثر نقل مکان و مسافرت مفقود گردیده و تقاضای صدور سند مالکیت المثنی نموده است بنا براین طبق‌تبصره ۱ از ماده ۱۲۰آئین‌نامه قانون ثبت جریان بدینوسیله هر ده روز یکمرتبه در روزنامه اطلاعات آگهی می شود تا هرکس مدعی وجود سند مزبور و یا انجام معامله باشد مدارك خود را از تاریخ انتشار اولین آگهی در ظرف یکماه باداره ثبت شهرضا تسلیم و رسید دریافت دارد و الاپس از انقضاء مدت مزبور المثنی سند مالکیت نامبرده صادر و تسلیم‌خواهد شد .

تاریخ انتشار نوبت اول چهارشنبه ۳۹ر۲ر۷ تاریخ انتشار نوبت دوم شنبه ۳۹ر۲ر۱۷ تاریخ انتشار نوبت سوم سه شنبه ۳۹ر۲ر۲۷

رئیس ثبت شهرستان شهرضا .

رضا معالی

۱ـ۳ آـ۳۱۹۸

اخبار کارگری

اخذ رای

هیئت نظارت انتخابات کارگران کارگاه چیت سازی ساعت ۹ صبح دیروز در اداره کار استان طهران تشکیل پس از رسیدگی مدارك‌کاندید های نمایندگی مقرر گردید روز های سه شنبه و چهارشنبه بیست و بیست یکم اردیبهشت ماه از ساعت ۹ صبح تا ساعت ۸ بعد از ظهر در محل کارخانه اخذ رای بعمل آید .

اعزام کارگران بامریکا

۹ نفر از نمایندگان کارگران ایران بزودی برای دیدن یك دوره ٤ماهه آموزشی به امریکا خواهند رفت .

نمایندگان کارگران ایران درمدت اقامت خود در امریکا روشهای‌کارگری وکار فرما را مورد مطالعه قرار خواهند داد و با طرز رفتار کارفرمایان نسبت به کارگران امریکائی آشنا خواهند شد .

این ۹ نفر بخرج اداره کمکهای فنی امریکا در ایران بامریکا مسافرت میکنند قرار است تا ۱۰ اردیبهشت در واشنگتن باشند آنها در مدت اقامت خود در امریکا علاوه براجرای برنامه وسیعی که برای آنها تنظیم گردیده از سازمانهای کـار گـری هیجراستون - مریلند - دیترویت- میشیگان و نیویورك نیز دیدن‌خواهند کرد .

افراد مزبور توسط یك کمیته مشترك از مقامات ایرانی و امریکائی از میان تعداد زیادی از کار گران کارخانجات تهران و اصفهان انتخاب گردیده‌اند .

شهردار درمانگاه غرب سلسبیل را افتتاح کرد

ساعت ۱۱صبح‌روزپنجشنبه آقای‌ذوالفقاری شهردار درمانگاه غرب سلسبیل رابنام اعلیحضرت همایونی افتتاح نمود. ابتدا آقای شهردار از قسمتهای مختلف درمانگاه دیدن کرد. سپس آقای دکتر بهشتی مدیر کل بهداری شهرداری گزارش فعالیتهای بهداشتی اداره کل بهداری راباطلاع شهردار رسانید و آنگاه‌آقای ذوالفقاری درمانگاه را افتتاح‌کرد. دراین مراسم جمع‌کثیری‌از اهالی محل و اعضای انجمن محلی غرب سلسبیل حضور داشتند.

رئیس انجمن محلی‌از آقای شهردار تقاضای اسفالت انتهای‌خیابان سپه‌غربی راکرد آقای شهردار گفت :اگرفرصتی دهید شهرداری در اجرای منویات شاهنشاه که باجتماع خود خدمت میکند در فرصت مناسب وبا برنامه‌ایکه تنظیم شده است کلیه نقاط شهر بخصوص این محل‌را اسفالت خواهد کرد.

۴۰ میلیون تومان برای عمران دهات

۹نفر از دهیاران بنگاه عمران که دو ماه پیش بسرپرستی آقایان منصف رئیس عمران استان نهم و جواد خیام برای مطالعه‌و مشاهده برنامه‌های عمرانی‌دهات بکشور هند اعزام شده‌بودند واخیرا بازگشته‌اند باآقای اکبر رئیس پروژه بنگاه عمران ملاقات کردند آقای اکبـر در این ملاقات به دهیاران گفت من مطمئن هستم که شما در ایـن مسافرت عمیقا مطالعه کرده‌اید.

سابقا بنگاه‌عمران بودجه ناچیزی در اختیار داشت ولی در سال‌جاری اعلیحضرت همایونی امر فرمودند مبلغ ۸ میلیون تومان برای‌عمران دهات در بودجه کل کشور منظور گردد که این رقم با اعتبارسازمان برنامه‌و اداره همکاری‌های اقتصادی بالغ بر ۱۳ر۵ میلیون تومان‌میشود و علاوه بر این ۲۷ میلیون تومان دیگر طبق قراردادی که در اوایل سال جاری بین سازمان برنامه و اداره عملیات اقتصادی امضاء شد برای احداث راههای فرعی دراختیار بنگاه عمران گذاشته شده است و با این ترتیب در سال جاری نزدیك ۴۰ میلیون تومان اعتبار برای‌عمران دهات و راههای فرعی در اختیار داریم.

نقطه یادداشت فرمائید

امشب

برنامه تلویزیون ایران

ساعت ۶ر۰۰ - آغاز برنامه

ساعت ۶ر۰۳ - برنامه وزارت فرهنگ

ساعت ۶ر۳۰ - فیلم هاکارتون

ساعت ۷ر۰۰ - تدریس زبان انگلیسی .

ساعت ۷ر۳۰ - برنامه بانوان

ساعت ۸ر۰۰ - برنامه هنر های زیبا

ساعت ۸ر۳۰ - اخبار

ساعت ۸ر۴۵ - برنامه کتاب

ساعت ۹ر۰۰ - برنامه هنر های زیبا

ساعت ۹ر۳۰ - دکتر همایونفر

ساعت ۱۰ر۰۰ -مسابقه راستگوئی

ساعت ۱۰ر۳۰ - فیلم

ساعت ۱۱ر۰۰ -پایان برنامه

پنکه

سوپر مارشال

هوای خنك ترین ییلاقها رابخانه شما ارمغان میآورد

مارشال

فاکوپا

آـ۵۴۹۴

پرده های کرکره ای

مارك لوکسافلکس

«لوکسافلکس» درمقابل سرما، حرارت وشستشو حالت و رنگ اولیه خود راازدست نمیدهد

محل کارو زندگی خود رابا پرده های کرکره ای تمام آلومینیوم لوکسافلکس زینت دهید

شرکت سهامی پخش لینولئوم ایران

Luxaflex

چهارراه کالج -جنب پمپ بنزین- تلفن ۴۱۰۴۰-۴۷۰۷۰

آـ۵۴۰۶

مهام رودخانه تبریز را میفروشد ؟

سطح بالای رودخانه باپایه‌های بتونی پوشیده خواهدشد

مساحت زمینی‌که ازاین راه بدست می‌آید بیش ازپانصد هزارمترمربع است

اخیراآقای مهام استاندارآذربایجان شرقی تصمیم گرفته است که‌سطح بالای رودخانه «میدان چائی» شهرستان تبریزرا بفروش رساند. لابد تعجب میکنید؟ ولی هیچ‌تعجبی ندارد رودخانه میدان چائی تبریزدر اغلب فصول سال بدون آب است و باین‌جهت آقای مهام‌تصمیم‌گرفته است‌که باایجاد پایه‌های بتونی دو طرف این‌رودخانه سطح بالای آن را بپوشاند وازاین راه زمینی به مساحت بیش از پانصد هزار متر مربع در بهترین نقطه شهر تهیه نماید و بافروش آن بعواید حاصله را بمصرف عمران و آبادی وزیبائی شهر تبریز برساند. این تصمیم استاندار از طرف اهالی بااستقبال بی‌نظیری مواجه شده‌است زیرامردم میدانند که رودخانه مزبور اغلب بدون آب‌است و چنانچه گاهگاهی هم آب دراین رودخانه جریان یابد شدت آن بحدی نیست که پایه‌های بتونی را که‌دردوطرف رودخانه‌ایجاد میشود آسیبی رساند. دلیل این موضوع هم این است‌که ازسالها قبل پلهای چوبی برسالای رودخانه مزبور ایجاد شده و آب‌این‌رودخانه طی سالهای متمادی به‌آن‌حدترسیده است‌که این پلهای چوبی را منهدم سازد. هم‌اکنون از طرف شیر و خورشیدسرخ تبریز اولین‌ساختمان برسالای سطح رودخانه ایجادمیگردد وعده زیادی ازاهالی هم داوطلب خرید زمینهای سطح بالای رودخانه میدان‌چائی شده‌اند. پوشش‌بالای رودخانه طبق نقشه مهندسین‌مربوطه بوسیله خریداران انجام میگیرد. باانجام این امر پس ازایجاد پایه های بتونی دردوطرف رودخانه و پوشش سطح بالای آن رودخانه میدان چای در حقیقت حکم‌کانالی را پیدا خواهدکرد که ممکن‌است بعنوان مجرای فاضل آب شهر نیز مورد استفاده قرار گیرد. گزارش بالارا خبرنگار مادر تبریزاطلاع‌داده است.

دادستان استان درساوه

خبرنگار مادر ساوه گزارش میدهد دو روز قبل آقای دکتر مجتهدی دادستان استان تهران باتفاق آقای سرهنگ نعمتی مامور اعزامی شهربانی کل کشورجهت رسیدگی بوضع دادسرا و شهربانی ساوه باین شهرستان وارد شدند. آقایان مزبور پس از رسیدگی‌های لازم با آقایان دادستان و رئیس شهربانی این شهرستان ملاقات نموده و سپس ساوه را ترک کردند. بقرار اطلاع این آقایان بدیگر شهرستانهای استان نیز مسافرت خواهند کرد.

بعنوان آزمایش

خبرنگارما درزنجان مینویسد چند روزقبل‌آقای قائممقامی مشاور سازمان برنامه و سرپرست کارخانه قندکرج باتفاق هیئتی جهت رسیدگی بوضع کشت چغندر درزنجان باین‌شهرستان وارد شد. طی مذاکراتی که بین‌اعضای این هیئت وآقای رزم‌آزا فرماندار و عده‌ای‌از مالکین زنجان درفرمانداری صورت گرفت قرارشد درسال جاری بعنوان آزمایش درزنجان، ابهر و سلطانیه چغندر قند کشت شود تا چنانچه نتایج آن‌رضایتبخش بودقراردادی برای‌کشت چغندرقندوحمل آن‌بکارخانه کرج باهالکین مناطق‌مزبور مبادله‌گردد

لوله‌کشی نفت‌تهران- مشهد

به نزدیکی شاهرود رسیده‌است

عملیات لوله‌کشی سرتاسری نفت تهران - مشهد با سرعت ادامه دارد.و بقراراطلاع لوله‌کشی نفت‌ازتهران تا مشهد هم‌اکنون تا نزدیکی شهرستان شاهرود رسیده است بااین ترتیب میتوان پیش بینی کرد که: اواخر تابستان سال جاری لوله نفت تهران بمشهد در شهرستان شاهرود مورد استفاده قرار گیرد پس از بهره برداری از نفت این لوله سرتاسری در شاهرود، بلافاصله عملیات لوله‌کشی ادامه خواهد یافت ولوله‌کشی نفت بطرف مشهد امتداد خواهد یافت باین‌ترتیب تابکسال دیگر امتداد این لوله کشی‌بشهرستان مشهد خواهدرسید از هم اکنون در شهرستان مشهد مقدمات ساختمان یك‌انبار بزرك‌نفت فراهم میشود تاپس از امتدادلوله نفت سرتاسری‌تهران به‌مشهد آماده برای‌ذخیرهٔ نفت‌باشد.

ترمیم خرابی اسفالت‌کوچه‌ها

چون اسفالت اغلب کوچه های شهرستان کرمانشاه خراب شده بودو اهالی کرارا تقاضای ترمیم خرابی اسفالت کوچه‌ها را داشتند و جرائدمحلی نیزدراین باره تذکراتی داده بودند. چندروز قبل آقایان مهندس کریم زند نماینده امور اجتماعی و مهندس کابیر نماینده دفترفنی سازمان برنامه برای رسیدگی بوضع اسفالت کوچه‌های کرمانشاه با هواپیما باین شهرستان واردشدند و بوضع اسفالت کوچه‌ها رسیدگی کردند. مهندسین مزبور طی بازدید خود علت‌خرابی اسفالت کوچه‌ها راعدم رعایت فصل اسفالت‌ریزی ازطرف پیمانکار مربوطه تشخیص دادند و شهرداری موظف شدکه خرابی اسفالت و زیرسازی کوچه‌ها رابه پیمانکار مربوطه کتبا گزارش دهدتااز طرف پیمانکار برای اصلاح‌و ترمیم اسفالت کوچه ها اقدام‌شود.

فروردین ۴۱ روزه !

ـ لاابراهیم سینی مکتب دار قریه «درق» از توابع جاجرم‌برای آنکه تاریخ پرداخت شهریه‌یکی از شاگردانش را فراموش نکند در پشت کتاب او با خط کج و معوجی نوشته است : تاریخ۴۱ ماه فروردین ۱۳۷۸ !؟

این نمونه‌ای ازسطح معلومات واطلاعات ملای ده استکه تعلیم کودکان‌اهالی را بعهده گرفته است . با اینکه تاکنون ازطرف اهالی تقاضاهائی مبنی بر ایجاد دبستان دراین قریه شده‌است معهذا تاکنون در اینمورداقدامی بعمل نیامده است . آیا باز هم باید کودکان این منطقه تاریخ سال و ماه را ۴۱ فروردین۱۳۷۸ بدانند و بنویسند ؟

روزیکه تلفن خودکار اصفهان رسما افتتاح شد

استاندار اصفهان بوسیله تلفن بمشترکین تلفن خودکار تبریك گفت

قبلا باستحضار خوانندگان عزیز رسید که‌دستگاه تلفن خودکار چهار هزارشماره‌ای اصفهان طی مراسم باشکوهی بوسیله تیمسار فرزانگان استاندار اصفهان افتتاح شدنصب‌دستگاه مرکزی تلفن خودکار اصفهان که بوسیله مهندسین ایرانی و آلمانی صورت گرفته دهماه زودتر از موعد مقرر صورت گرفته و گرچه هم‌اکنون بیش از چهار هزار شماره تلفن خودکار دراین شهرستان بکار نیافتاده‌است ولی این دستگاه قابل افزایش بده‌هزار شماره می‌باشد. درعکس‌بالااستاندار اصفهان پس از افتتاح دستگاه تلفن خودکار این شهرستان بایکی‌ازمشترکین تلفن خودکار تلفنی صحبت میکند و بلوتبریك میگوید.

جاده پلکانی ترمیم میگردد

بهتر نیست این‌جاده یکصدکیلومتری اسفالت شود؟

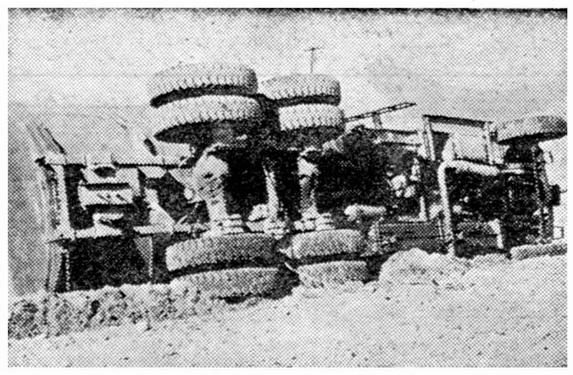

گاه وبیگاه وسائل نقلیه درجاده قهـ کاشان باینصورت‌درمی‌ایند

خبرنگار ما در کاشان گزارش می دهد جاده یکصد کیلومتری قم ـ کاشان را سابقا مردم کاشان جاده پله کانی میگفتند زیرا باوجود دست انداز های متعدد و چاله چوله های فراوان دست کمی از پله کان نداشت

هر روز بر عمق و ضخامت این دست‌انداز ها وپست و بلندیها افزوده میشد تا اینکه اخیرا از طرف وزارت راه اکیپ راهسازی برای تسطیح این جاده اعزام گردید هم اکنون باورود این اکیپ دوبین اهالی شهرستان کاشان شایع شده استکه جاده مزبور اسفالت خواهد شدشایدشابعه مسافرت آقا ی‌نخست وزیر بکاشان جهت افتتاح لوله‌کشی آب‌این شهرستان‌موجب تقویت‌شایعه اسفالت راه قم ـ کاشان باشد ولی هرچه هست این آرزوی اهالی کاشان استکه هرچه زودتر یکصد کیلومتر فاصله بین قم و کاشان اسفالت‌شود تاچندی قبل‌که‌اکیپ راهسازی‌بکاشان نیامده بود گاه و بیگاه وسائل نقلیه بهمان وضع سابق باز میگردد بهتر براثر ناهمواری جاده در این راه نیست این هزینه هائی که صرف واژگون میشد و حالا هم پس از ترمیم ترمیم خرابیهای جاده قم ـ کاشان جاده بوسیله اکیپ اعزامی وزارت میشود جمع آوری گردد و بمصرف راه چندی نمیگذرد که جاده مزبور اسفالت راه مزبور برسد ؟

خواهر امام حسین دررضائیه ظهورکرد..!؟

وی بشمایل یکی ازائمه اطهار متوسل شده‌است تاانتقامش را ازدموکراتهابگیرد

دوروزقبل زن بلند بالائی که چادر مشکی برسر وشمایل یکی از ائمه‌اطهار را دردست داشت در کوچه و بازار رضائیه براه افتاده بود خودرا خواهر امام‌حسین (ع)معرفی می‌کرد .مردم که از این موضوع دچار حیرت عجیبی شده بودند در اطرافش حلقه زده باو میگفتند حالا که توخواهر امام حسین هستی لااقل‌معجزه‌ای کن تاما‌این ادعای ترا قبول کنیم !؟ ماموربن کلانتری بخش یك رضائیه بامشاهده این جریان زن مزبوررا بکلانتری جلب نمودند ، طی تحقیقاتیکه بعمل آمد معلوم شد که‌زن مزبور یکی ازاهالی قریه «قلیلو» واقع در منطقه «یکشوچائی» از توابع رضائیه می‌باشد که‌براثر قتل شوهر و غارت اموالش بوسیله افراد فرقهٔ دموکرات از آن زمان‌تاکنون دچار اختلال‌حواس شده‌است خواهر امام حسین !؟در کلانتری بخش یك دربرابر سئوالات ماموربن راجع بنام‌وشغل خود اظهار داشت که نام من بغداد و کارم فریاد وخوراکم علف صحراست !هنگامیکه از او سئوال شد که این چه ادعائی است که‌داری ؟ جواب‌داد ؟ هیچ!؟ من‌خواهر امام حسین هستم و باین عکس متوسل شده‌ام که انتقام مرا از دموکراتهای خائن بگیرد گزارش بالا را خبرنگارما در رضائیه اطلاع‌داده‌است.

خلاصه‌اخبارآذربایجان

اردبیل اولین کلنك ساختمان‌انحصارات‌اردبیل و همچنین اولین کلنك ساختمان یك‌دبستان دربخش «نیر»ازتوابع این‌شهرستان بوسیله آقای مهام استاندار آذربایجان شرقی بزمین زده‌شد.

تبریز مسجدشاه مردان تبریزبنام شاهنشاه بوسیله آقای مهام استاندار افتتاح گردید.

اردبیل رئیس بهداری‌اردبیل طی‌مصاحبه‌ای بخبرنگارما گفت نقایص‌موسسات بهداشتی این شهرستان مرتفع شده‌است.

تبریز بمنظور پرداخت وام به‌کشاورزان قریه خسروشاه تبریز مبلغ یك میلیون ریال به‌شرکت تعاونی روستائی قریه مزبور اعتبار داده شد.

انتصابات در شهرستانها

کرمانشاه :آقای مهندس حسن آراسته، مدیرکل‌اداره کشاورزی استان

یم :آقای علامه‌نژاد ،معاون فرمانداری ـآقای محسن حجازی،رئیس اداره آمار ـآقای جباری ،رئیس حسابداری اداره دارائی

بابل :آقای‌محمد علی‌نصرتی، رئیس‌دارائی ـآقای‌ابوالحسن طیبی ،رئیس آگاهی ـآقای محمدکاظم علامه زاده رئیس اوقاف

هروئین کشف کردند

طبق گزارش خبرنگار ما در ساری چند روز قبل آقای ستوان مقدم باتفاق آقای حسنی رئیس‌دائره مبارزه با مواد مخدره‌شهربانی‌ساری و معاون دائره مزبور منزل علی اصغر صفری یکی از اهالی را که نسبت به آن مشکوك بودند مورد بازرسی قرار دادند طی این بازرسی در یکی از اطاقهای منزل صفری مقدار سی سانتی گرم هروئین و چند عدد قرص «کاکا» که نوعی از مواد مخدره است کشف کردند مواد مخدره مکشوفه ضبط‌گردید و علی اصغر صفری باتشکیل‌پرونده بازداشت شد.

ببهانه تسطیح جاده

درختهای یك‌جنگل مصنوعی را ریشه‌کن کردند

دوروز قبل عده‌ای از اهالی قریهٔ «مزرعه» از توابع نوبران ساوه که سابقه اختلافاتی باسه نفراز اهالی قریه «سنگك» داشتند ببهانه تسطیح جادهٔ قریهٔ خود بابیل و تبربقریهٔ مزبور که‌در فاصلهٔ چند کیلومتری‌قریهٔ قراردارد رفتند ولی بجای تسطیح جاده یکهزار اصله درختان یك جنگل مصنوعی راکه متعلق به آن‌سه نفر بودریشه کن‌کرده و یا قطع‌نمودند با اطلاع جریان بصاحبان جنگل از طرف اهالی‌قریهٔ سنگك نیزبرای مقابله با اهالی قریهٔ مزرعه اقدام شد وچون احتمال زدوخورد خونینی میرفت بهمین جهت مامورین ژاندارمری در محل حضور یافتندو بادستگیری مسببین این واقعه‌از وقوع‌زدوخورد احتمالی جلوگیری کردند هم‌اکنون دستگیر شدگان در ژاندارمری بسر میبرند و قضیه تحت تعقیب می باشد.

مدیران‌کل فرهنك استانهای‌کشور

یکشبانه روز مهمان فرهنك نیشابور خواهند بود

چندروز دیگر کنگره مدیران کل‌فرهنك استان های کشوردر شهرستان مشهد تشکیل خواهد شد وکلیه‌مدیران کل فرهنك استانها دراین کنگره شرکت‌خواهند داشت خبرنگار مادر نیشابور گزارش میدهدباتوجه باین موضوع ازطرف آقای ایزدی رئیس فرهنك نیشابور پیشنهاد شد که اعضای این کنگره‌بمنظور بازدید از تاسیسات فرهنگی‌وآثار تاریخی نیشابور روز چهارشنبه‌بیستو یکم اردیبهشت‌ماه بمدت یکشبانه‌روز مهمان فرهنك نیشابور باشند این‌پیشنهاد مورد موافقت فرهنك‌استان خراسان قرار گرفت وهم‌اکنون فرهنك نیشابور خودرابرای پذیرائی ازاعضای کنگره مدیران کل فرهنك استانهای کشور آماده میکند.

پایان سومین کنگره مدیران فنی تربیت‌بدنی خراسان

خبرنگار ما در مشهد گزارش میدهد سومین کنگره مدیران فنی تربیت بدنی خراسان و سرپرستهاو مربیان ورزش آموزشگاههای شهرستان ها و بخشهای تابعه استان که در شهرستان کاشمر تشکیل گردیده بود پایان یافت در جلسات متعدد این کنگره پیرامون امور ورزش در خراسان تصمیمات مفیدی اتخاذشد. در عکس بالا شرکت کنندگان درسومین کنگره مدیران فنی تربیت بدنی خراسان دیده میشوند .

بازدید از شیرخوارگاه

بنابگزارش خبرنگارما در مشهد چندروزقبل عده‌ای‌ازمدیران‌وخبرنگاران جراید مشهد بدعوت شهرداری از شیرخوارگاه این شهرستان بازدید کردند دراین شیرخوارگاه ۲۷۰ نفر کودك نگهداری میشوند ودراین بازدید آقای دکترامیر علائی‌رئیس‌شیرخوارگاه درباره وضع‌آن توضیحاتی داد .آقای پزشکپور شهردار نیزاز مدیران و خبرنگاران جراید تقاضا نمود وضع پرورشگاه رادر جراید منعکس نمایند تااهالی بااطلاع از خدمات متصدیان پرورشگاه برای کمك‌بکودکان علاقه بیشتری ابراز دارند .

صدای رادیوایران درفریمان شنیده نمیشود

ازفریمان خبرنگار ماگزارش میدهد اخیرا برنامه‌های رادیوی ایران درهنگام صبحها برروی موج‌کوتاه ۳۱متربخش میشود واین موضوع موجب گردیده‌است‌که صدای رادیوایران درفریمان شنیده نشودسابقا که برنامه‌های رادیو هنگام صبحها نیزمانند بعدازظهرها برروی امواج۳۱متر و۴۱متربخش میشد صدای رادیوایران برروی‌موج ۷۵متر درفریمان شنیده میشد ولی باتغییر امواج ،هم‌اکنون اهالی فریمان ازشنیدن برنامه‌های رادیوایران درهنگام صبح محرومند.مردم فریمان سرگرمی دیگری جزشنیدن برنامه‌های رادیوندارند .خوب است‌از طرف‌مقامات مربوطه ترتیبی داده شودکه‌لااقل اینیك سرگرمی برای اهالی این‌منطقه بخوبی قابل استفاده باشد.

حساب وکتاب بهداری

خبرنگار ما در آران کاشان گزارش میدهد اگر در تمام دوائر و مراجع دولتی دفتر حضور وغیابی وجود دارد که‌کارکنان‌یا کارمندان هنگام حضور در اداره آنرا امضاء مینمایند در بهداری آران‌اینچنین دفتری وجود ندارد و یا اگر هست کسی به آن توجهی نمیکند زیرا اغلب اتفاق میافتد که متصدیان بهداری این منطقه تا ساعت ده صبح هم برسر کار حاضر نمیشوند و بیماران باید بانتظار پزشك و بهدار و یا مرجع دیگری مدتها در محوطه بهداری معطل بمانند . اگر در بهداری آران کتابی نیست آیا در کار آنهم حسابی نیست ؟

از خبرنگار بندرپهلوی

پیش‌بینی کنید

پریروز تمام‌وقت آقای‌دهقان‌استاندار گیلان مصروف رسیدگی بوضع‌ادارات دولتی مخصوصا وضع پلاژ های بندر پهلوی گردید . با برگزاری کمیسیونهائی ازروسای دوایر دولتی تصمیماتی برای رفع نقائص موجود گرفته شدازجمله تصمیماتی که‌گرفته شد کوشش برای بهبود وضع‌پلاژ ها بود . قرارشد جاده اتومبیل روی مقابل پلاژهاکه راهی هموار است واغلبدر این جاده تصادفاتی رخ‌میدهدبه‌پشت پلاژها انتقال‌یابد ضمنا برای تکمیل ساختمانهای پلاژهاوبهبود وضع‌بولوار هم اقداماتی صورت گیرد . البته‌با اجرای این تصمیمات قدمهای‌مؤثر و مفیدی برای پیشرفت وضع بولوار و پلاژهای بندرپهلوی برداشته میشودو باجلب‌نظر افرادی که‌بکنار دریامیروند درهنگام تابستان این شهرستان جلوه ورونق بیشتری میگیرد. ولی آیابرای حفظ‌جان افرادی که‌هنگام گرما در سال‌جاری بدریامیروندهم‌اقدامی‌صورت گرفته است ؟این‌راشاید کسی نداند اماچنانچه‌دراین‌باره‌اقدامی بعمل‌آید بهتر است جدی‌تر ازسالهای گذشته باشد. حوادثی که‌درسالهای گذشته هنگام گرمادر کنار دریارخ‌داد وافزایش تعداد قربانیان دریا درفصل گرماخاطرات خوشی درخاطره‌ها بجای نگذاشته‌است آنهاکه بعنوان نجات غریق درفصل تابستان بخاطر حفظ‌جان ساحل‌نشینان استخدام میشدند درسالهای گذشته آنطور که‌باید وشاید کاری ازپیش نبردند.شاید تعدادشان بحدکافی نبود وشاید هم مهارت‌کافی نداشتند.شاید وسائل کافی برای نجات غریق‌درپلاژ هانبودوشاید صدها موانع دیگروجود داشت که‌موجب افزایش تعداد قربانیان دریا درفصل گرما گردید .

بهرحال خوب است ازهم‌اکنون که‌پلاژهای کناردریا برای استراحت مسافرین تابستانی آماده میشود برای حفظ جان‌آنان هم‌پیش‌بینی‌های لازم بطورجدی بعمل آید

سعیدی

چند خبر خلاصه از شهرستانها

دستگیری عاملین اختلافات محلی

جویبار ـ بافعالیت آقای سروان صدری فرمانده ژاندارمری شاهی چندنفر از عاملین اختلافات محلی‌قراء جویبار شاهی دستگیر و تحویل زندان شدند و اکنون امنیت کامل در این منطقه برقرار شده است . اهالی از مساعی آقای سروان صدری خشنودند .

بخاطر تدریس عملی

مشهد ـ طی جلسه‌ای با حضور آقای حبیبی مدیر کل فرهنك‌خراسان در باره طرز تدریس عملی در دانشسرای مشهد تصمیماتی گرفته شد .

استقبال مردم از شعب بانکها

فومنات ـ اهالی فومنات از شعب بانکهای ملی و صادرات ومعادن فومنات استقبال نموده‌اند و چنانچه سایر بانکها نیز بر ای تاسیس شعب خود در این شهرستان اقدام نمایند با استقبال مردم روبر خواهندشد .

اعتبار عمرانی وایجاد جاده های فرعی

سقز ـ برای توسعه برنامه‌های‌عمرانی‌سقز اعتبارجدیدی بمبلغ۷۵ هزار ریال اختصاص داده شد و از طرف مسئولین امور برای ایجاد چند جاده فرعی در این منطقه وعده مساعد داده شده است .

فوق‌العاده خارج از مرکز فرهنگیان پرداخت نشده

گرمه جاجرم ـ فوق‌العاده خارج از مرکز فرهنگیان غیر بومی گرمه جاجرم تاکنون پرداخت نشده‌است فرهنگیان مزبور تقاضا دارند در این مورد اقدام گردد .

رفع مضیقهٔ نفت

هشتپر طوالش ـ بدستور رئیس اداره شرکت نفت گیلان اخیراچند شعبه نفت در هشتپر طوالش دایر شده و مضیقه نفت در این منطقه مرتفع شده‌است .

یك میلیون ریال اضافه درآمد

ساوه ـ در نتیجه اقدامات آقای اکبری شهردار ساوه شهرداری این شهرستان درسال گذشته بیش از یك میلیون ریال‌نسبت به سال ۳۷ اضافه درآمد داشته است .

آماده عضویت سازمان مقاومت ملی

جهرم ـ عده زیادی از اهالی جهرم طی جلسات سخنرانی سازمان‌مقاومت ملی این شهر آمادگی خود را برای قبول عضویت آن اعلام داشته‌اند .

تقاضای افزایش دستمزد

شهسوار ـ عده‌ای از کارگران اداره انحصارات و گمرکات شهسوار بدفتر نمایندگی اطلاعات مراجعه نموده و گفتند : با اینکه قریب هفده سال است در این اداره مشغول کار میباشیم هنوز دستمزد روزانه ما از پنجاه ریال تجاوز نکرده‌است . بهمین جهت تقاضا داریم از طرف مقامات مربوطه برای افزایش دستمزد ما توجهی شود .

انتقال رئیس شهربانی

فیروزکوه ـ آقای سروان حسن پورمولا رئیس شهربانی فیروز کوه که انتقال یافته بود در میان مشایعت عده‌ای از روسای ادارات دولتی بمحل جدید ماموریت خود عزیمت نمود .

انتخاب نمایندگان کارگران

مشهد :آقایان علی‌همتی رادوحسین غفوریان گنجی بسمت نمایندگان کارگران کارخانه ریسندگی «خسروی» مشهدانتخاب شدند .

نیکوکاران دبستان میسازند

کاشمر :آقایان اسکندری وخزاعی دونفر از نیکو کاران کاشمر طی مذاکراتی باآقای میرزائی کفیل فرهنك وعده‌دادند برای دبستان «آب‌نو» این منطقه که‌در محل‌استیجاری است‌ساختمان مجهزی ایجاد نمایند و بفرهنك واگذار کنند .

در انتظار تاسیس شرکت تعاونی

گرمه‌جاجرم چندی پیش‌از طرف آقای‌ناصری مقدم مربی تعلیمات اساسی گرمه‌جاجرم برای تاسیس‌یك شرکت تعاونی روستائی دراین منطقه اقدام شدولی بااینکه تعدادی از سهام‌آن نیزبفروش رفته. معهذاتاکنون‌برای تاسیس شرکت مزبور اقدامی نشده است .

دختری گمشده

جویبار:کودك‌شش ساله‌ای بنام زینب شیرزاده از اهالی جویبارشاهی چندروز قبل مفقود الاثرگردیده ازطرف ماموربن انتظامی‌برای پیدا کردن‌کودك مزبور اقدام گردیدولی تاکنون ازوی اثری بدست نیامده است .

اهداء یکصد وده دست لباس بزلزله‌زدگان

هنرآموزان آموزشگاه خیاطی موزون و مدیره آموزشگاه مزبور برای کمك بزلزله‌زدگان یکصدوده‌دست لباس‌زنانه‌تهیه‌ودراختیار روزنامه اطلاعات گذاشتند.

روزنامه اطلاعات لباسهای مزبور را دراختیار شیروخورشیدسرخ گذاشت که بزلزله زدگان اهداء شودلباسهای مزبور توسط هنر آموزان خیاطی موزون باسلیقه ودقت خاصی تهیه گردیده و توسط دختران هنرآموز بموسسه اطلاعات آورده شده‌بود.

چون آموزشگاه مزبور تحت نظر اداره کل تعلیمات اکابر اداره میشود قبلا آقای شاکرین رئیس و آقای فامیلی معاون اداره مزبور درآموزشگاه حاضر شده و پس از بازدید از لباسها زحمات خانم اخترـ الملوك موزون مدیره آموزشگاه و احساسات نوعپرورانه هنرآموزان را مورد تقدیرو تحسین قراردادند.

آقای مسعودی مدیر روزنامه اطلاعات ازخانم موزون بمناسبت کمك بزلزله‌زدگان تشکر میکنند.

نمایش عروسکی

دوروز قبل برنامه نمایش عروسکی برای کودکان از طرف بخش یك فرهنگی‌تحت نظرآقای قریب رئیس بخش وباهمکاری اداره هنرهای دراماتیك‌هنرهای زیبای‌کشور دردبستان صادق‌برگزار شد.

دراین برنامه نمایشنامه «لجباز» بطرز جالبی برای کودکان نمایش داده شد.

برنامه نمایش عروسکی از ابتکارات جدیدی است که ضمن آن داستانهای تربیتی‌و آموزنده‌ای برای کودکان بطرز قابل فهمی نمایش داده میشود.

طبق مذاکراتی که آقای قریب باادارات مربوطه بعمل آورده قراراست بتدریج‌درتمام دبستانهای ناحیه‌یك فرهنگی برنامه نمایش عروسکی برای کودکان اجراشود.

ازطرف فدراسیون شنای کشور

برنامه مسابقات شنا ـ شیرجه و واترپلوی قهرمانی سال ۳۹ اعلام شد

امروز از فدراسیون شنای کشور اطلاع حاصل شد که برنامه‌مسابقات شنا ـ شیرجه و واترپلوی قهرمانی کشور سال ۱۳۳۹ تدوین و بکلیه استانها ارسال شده است.

آقای پرویز عمو اوغلی رئیس فدراسیون شنای کشور اظهار نمود ما کوشش کرده‌ایم که مسابقات در سال جدید زودتر از سال قبل انجام شود و برای این منظور از هم‌اکنون شروع باقدامات لازم را نموده‌ایم.

موعد نام نویسی و ارسال صورت اسامی استانها و شهرستانها تاتاریخ اول مرداد ماه سال جاری خواهد بود، فدراسیون رسما اعلام نموده است که هزینه هر نفر شرکت کننده باسر پرست یا مربی روزانه دویست ریال و بعهده شهرستان شرکت‌کننده میباشد و بایستی نصف آن تاتاریخ پنجم مرداد ماه بحساب فدراسیون شنا واصل گردد. اردوی قهرمانی ازصبح روز شنبه هشتم مرداد ماه تشکیل خواهد شد قهرمانان بایستی در روز مزبور باتفاق سر پرست در اردو حضور بهمرسانند.

کنگره فدراسیون

در تاریخ یکشنبه بیست و نهم مرداد ماه در ساعت ده صبح کنگره سرپرستان و مربیان با معرفی نامه رسمی در محل فدراسیون تشکیل میشود در این کنگره در مورد محل مسابقات سال آینده و دیگر امور مربوط بفدراسیون بحث خواهدشد.

تاریخ انجام مسابقات بشرح زیر میباشد دو شنبه دهم و سه شنبه یازدهم مرداد ماه مسابقات واترپلو صبح و عصر، چهار شنبه دوازدهم مرداد ماه صبح ۱۵۰۰ متر نهائی‌بعد از ظهر واترپلو ، پنجشنبه سیزدهم مرداد ماه صبح مقدماتی مواد صد متر پشت ، دویست متر قورباغه، عصر نهائی مواد صد متر پشت ، دویست متر قورباغه ۱۵۰۰، متر آزاد شیرجه از تخته و ۱۰۰×٤ متر امدادی . جمعه چهاردهم مرداد ماه صبح مقدماتی مواد صد متر سینه، ۲۰۰ متر پروانه ٤۰۰ متر آزاد و عصر نهائی مواد صد متر سینه ۲۰۰ متر پروانه، شیرجه از سکو ٤۰۰ متر آزاد ۲۰۰×٤ متر امدادی .

شنبه یازدهم مرداد ماه اختتام اردوی قهرمانی کشور خواهد بود امتیازات بنفرات اول تا ششم به ترتیب ۷ـ۵ـ٤ـ۳ـ۲ـ۱ امتیاز داده خواهد شد .

مسابقات پایتخت

آقای علی الهی منشی فدراسیون شنای کشور در مورد مسابقات پایتخت اظهار داشت نام نویسی مسابقات شنای پایتخت تا تاریخ بیست و پنجم تیر ماه انجام خواهد گرفت وی افزود چنانچه کمتر از سه باشگاه در مسابقات نام نویسی نمایند مسابقه اجرا نخواهد شد و باشگاههائی حق شرکت در مسابقه رسمی سالیانه را دارند که تا تاریخ پانزدهم خرداد ماه حق عضویت خود را بفدراسیون پرداخته باشند .

برنامه مسابقات باشگاههای تهران بشرح زیر میباشد جمعه ۲۸ مرداد ماه صبح مقدماتی مواد صد متر‌پشت ۲۰۰ متر قورباغه ـ ۱۵۰۰ متر‌آزادـ واترپلو عصر نهائی مواد ۱۰۰ متر پشت ـ ۲۰۰ متر قورباغه ـ ۱۵۰۰ متر آزاد شیرجه از تخته ۱۰۰×٤ متر مختلط امدادی واترپلو شنبه ۲۸ صبح مقدماتی مواد ۱۰۰ متر سینه ـ ۲۰۰ متر پروانه ـ ٤۰۰ متر آزاد واترپلو ـ عصرنهائی‌مواد ۱۰۰ متر سینه ـ ۲۰۰ متر پروانه‌ـ ٤۰۰ متر آزاد ـ شیرجه از سکو ۲۰۰×٤ متر امدادی و واترپلو

دبیران علوم طرزاستفاده ازوسائل آزمایشگاه را فراگرفتند

بمناسبت دوره کلاس کارآموزی (استفاده از وسایل آزمایشگاهی) مراسمی در دبیرستان دکتر ولی الله نصر با حضور آقای دکتر فاطمی معاون تعلیمات وزارت فرهنگ‌جمعی از روسای ادارات وزارت فرهنگ برگزار گردید .

این کلاس که سومین دوره آن پایان یافت برای استفاده دبیران فیزیك و شیمی ـ طبیعی ترتیب داده شده و در آن طرز استفاده از وسایل آزمایشگاه ها تعلیم داده میشوداولین دوره این کلاس در تابستان سال ۳۸ برای دبیران علوم طبیعی شهرستان‌ها ترتیب داده شده بودو دوره دوم و سوم آن برای استفاده دبیران فیزیك و شیمی و طبیعی تهران تشکیل گردید .

در این دوره ۳۰ نفر از دبیران (۱۰ نفر در هر رشته) شرکت‌نموده بودند .

در این مراسم ابتدا آقای دکتر فاطمی از کلاسهای فیزیك و شیمی وطبیعی دیدن نموده و ضمن‌نطقی اظهار داشت :

کشور ما بنا باراده اعلیحضرت همایون شاهنشاه‌احتیاج‌به یك‌فرهنك مترقی دارد من امیدوارم که با همکاری کلیه معلمین و با کار و کوشش مداوم در اجرای نیات مقدس شاهنشاه قدمهای اساسی برداشته ودر بالا بردن سطح معلومات‌جوانان کشور بکوشیم .

سپس آقای دکترفاطمی‌گواهی‌نامه شرکت کنندگان در این کلاس را توزیع کرد .

سومین وچهارمین دوره مسابقات بسکتبال‌کاپ والاحضرت

سومین وچهارمین قسمت مسابقات بسکتبال کاپ والاحضرت شاهپور غلامرضا پهلوی روز سه شنبه و چهارشنبه هفته قبل در سالن محمد رضا شاه انجام و نتایج زیر بدست آمد .

دخانیات با آرارات ۲۱ به ۶۰ بنفع آرارات سپه با هدف ۳۱ به ۶۳ بنفع هدف ، آرمن آرارات با نادر ۳۵ به ۳۷ بنفع نادر ، اسدـ آبادی با کاوه ۱۷ به ۳٤ بنفع کاوه، تاج با هدف یك ۶۰ به ۶۶ بنفع تاج ، آرارات با هدف ٤۰ به ۶۶ بنفع هدف ، نادر با کاوه ۲۵ به ۲۶ بنفع نادر شهربانی با شعله۲۲به ۶۸ بنفع شهربانی خاتمه یافت .

دنباله مسابقات بعد از ظهرامروز بین تیمهای نادر و شهربانی و تاج با هدف انجام میگردد .

آگهی مزایده فروش زمین

بانك کشاورزی ایران یك قطعه زمین واقع در عباس آباد بخش ۲ تهران بمساحت ۱۸۹ متر مربع با حدود و مشخصات زیر را :

شمالا بطول ۱۰ ر۱۰ متر بپلاك ۲۲۲۹۲ر۶۹۳۳ .

شرقا بطول ۱۰ر۳۰ متر بزمین انجمن ایران و امریکا پلاك ۶۹۳۳ر۸٤۶۳ .

جنوبا بطول ۵۰ر۲ متر بخیابان ۱۰ متری .

غربا بطول ۱۵ر۳۰ متر به پلاك ۲۳۷۵ ر ۳۵۲۶ .

از طریق مزایده با شرایط زیر بفروش میرساند .

۱ـ حداقل قیمت متری ۱۵۰۰ ریال .

۲ـ هرگونه هزینه اعم از مالیات ـ عوارض ـ هزینه تنظیم سندـ هزینه آگهی مزایده و غیره نسبت به تمام مبلغ بعهده خریدار است.

۳ـ پیشنهاد دهندگان بایستی پیشنهادات خود را حداکثر تا آخر وقت اداری روز ۱۹ خرداد ماه ۱۳۳۹ بضمیمه قبض سپرده بمبلغ بیست هزار ریال (که باید بصندوق شعبه مرکزی بانك پرداخت شود) در پاکت لاك و مهر شده که روی آن نوشته شده باشد (مربوط بزمین ۱۸۹ متری) بدفتر بانك تسلیم و رسید دریافت دارند .

٤ـ پیشنهادات واصله روز ۲۲ خرداد ماه ۳۹ با حضور کمیسیون مربوطه که در اداره حقوقی تشکیل میگردد باز و قرائت خواهد شد .

۵ـ سپرده نفر دوم مزایده تا خاتمه اخذ تفکیك نامه و انتقال زمین به برنده اول نگهداری میشودو در صورت انصراف برنده اول مزایده از خرید زمین نفر دوم برنده شناخته خواهد شد و چنانچه هریك از برندگان اول و دوم به ترتیب تقدم از انجام معامله انصراف حاصل نمایند سپرده هر دو آنان به نفع بانك ضبط خواهد شد .

۶ـ حضور پیشنهاد دهندگان در جلسه مزایده از اولی الزامی نیست زیرا مزایده کتبی بمزایده حضوری تبدیل نخواهد شد .

۷ـ به پیشنهادات فاقد سپرده ترتیب اثر داده نمیشود و بانك در رد یك یا کلیه پیشنهادات مختار و مجاز است .

۸ـ پیشنهاد دهندگان میتوانند همه روز در ساعات اداری برای تعیین محل و ملاحظه نقشه باداره حقوقی بانك مراجعه نمایند .

۱ـ۳ آ ـ۵۰۸۸

آگهی مناقصه خرید گوشت گاو

موسسه واکسن‌وسرم‌سازی رازی واقع در٤۸کیلومتری جاده تهران قزوین‌درهرماه‌مقدار ششصدکیلوگرم گوشت‌گاو بدون‌استخوان وچربی ورگ‌وپی مصرفی آزمایشگاههای خودرا برای‌مدت یك سال از طریق مناقصه خریداری مینماید.

۱ـداوطلبان بایستی مبلغ پنجهزار ریال بعنوان سپرده به صندوق موسسه پرداخت ورسیدآنرا بضمیمه پیشنهادخود درپاکت لاك ومهرـ شده تاآخر روز ۲۶ر۲ر۳۹ بدبیرخانه موسسه واقع‌درحصارك تسلیم نمایند.

۲ـپیشنهادات رسیده درساعت ده‌صبح‌روز ۲۷ر۲ر۳۹ در دفتر حسابداری موسسه بازوقرائت خواهدشد.

۳ـحضور پیشنهاددهندگان درجلسه مناقصه آزاد خواهد بود و موسسه دررد یاقبول یك یاکلیه پیشنهادات مختار خواهدبود.

۱ـ۲ آ ـ۵۵۱۰ موسسه رازی ـ حصارك

دکتر جمال‌الدین نوربخش
متخصص دربهداشت وبیماریهای کودکان
ازدانشگاه پاریس
معتادین به‌الکل، تریاك، مرفین، کوکائین وهروئین
را باآخرین متد درمدت‌کوتاهی بدون هیچگونه عارضه درمان مینماید
نشانی خیابان شاهرضا چهارراه پهلوی
پذیرائی ٤ تا۸ بعدازظهر تلفن مطب ۶۵۵۵۷
تلفن منزل ٤٤۷۸۹ (۱)

رادیو فرگوسن مدل ۲۱۸

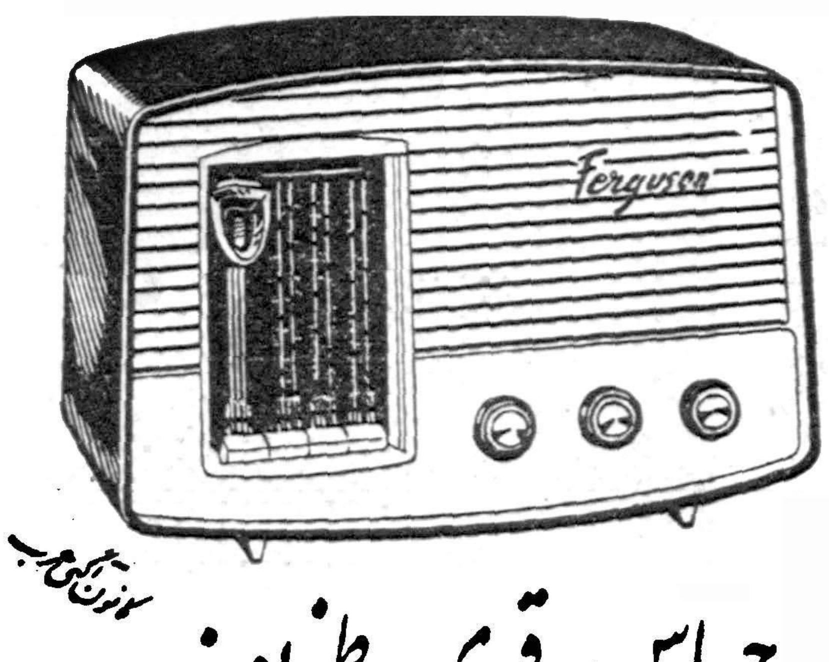

حساس ـ قوی ـ ظریف
مرکز پخش رادیو جاوید پشت شهرداری
۱ـ۲ آ ـ۵۰۹۶

بازدیداستاندارخوزستان‌ورؤسای‌ادارات‌اهوازازشهر زیتون

درعکس فوق آقای حاج احمد آقاکمیلی‌زاده نقشه‌های ساختمانی شهر زیتون و توضیحات لازم را باطلاع آقای فولادوند استاندار میرسانند.

ساعت پنج بعداز ظهرروز گذشته آقای فولادوند استاندار خوزستان باتفاق آقایان‌صادقی‌رئیس‌دادگستری های خوزستان اشرفی فرماندار دبیران شهردار اهواز و حاج محمد حسن کمیلی و حاج محمود عامری و حاج احمد کمیلی زاده‌ازموسسات کوی زیتون و خانه های ساخته‌شده بازدید بعمل آوردند .

آقای حاج محمد حسن کمیلی مدیرعامل شرکت‌زیتون ضمن‌اظهار تشکر از آقایان درباره ایجاد کوی مزبور بیاناتی ایراد و ضمن ارائه کلیه نقشه های‌مربوط به شهرسازی واگو و اسفالت بعرض رسانیدکه شرکت عمرانی زیتون به پیروی از منویات مقدس اعلیحضرت همایون شاهنشاه برای رفع کمبود مسکن و رفاه حال اهالی اهواز با تحمل مخارجات سنگین برنامه وسیعی شروع نموده که امیدواریم تحت توجهات شاهنشاه عظیم‌الشان و محبوب و راهنمائیهای آنجناب و همکاریهای آقایان محترم هرچه زودتر به هدف نهائی خود نائل و عده کثیری از مردم بی مسکن را از مضیقه نجات بخشند .

آنگاه آقای استاندار متقابلا گفتند اینجانب در اجرای منویات شاهنشاه عظیم‌الشان پیوسته‌نظرشان عمران و آبادی و رفاه‌حال‌و آسایش مردم است از هرگونه کمك و مساعدت فرو گزاری نداشته و بحمداله آقایان روسای سازمانهای فعلی ادارات نیز همه با هم و بایك هدف در راه رفاه و تامین آسایش و پیشرفت امور عمرانی و اصلاحی می‌کوشند پس‌از بیانات آقای فولادوند استاندار ، آقایان در معیت ایشان از موتور خانه و تصفیه خانه عظیم و منبع مرتفع آب شهر زیتون که ۲۵ متر ارتفاع دارد و بمنظور تامین آب آشامیدنی‌مسکنه شهر زیتون تاسیس گردیده بطور کلی بازدید نمودند وعاملین شرکت را مورد تفقد و تشویق‌قراردادند .

دراین عکس ازچپ براست آقایان فولادوند استاندارـ صادقی رئیس دادگستری ـ حاج محمدحسن کمیلی‌زاده رئیس اطاق بازرگانی ـ حاج احمدآقا کمیلی‌زادهـ اشرفی فرماندارـ دبیرانـ شهردارـ عامریـ یك نفر از ملاکان هنگام بازدید ازتاسیسات شهر زیتون مشاهده میشوند.

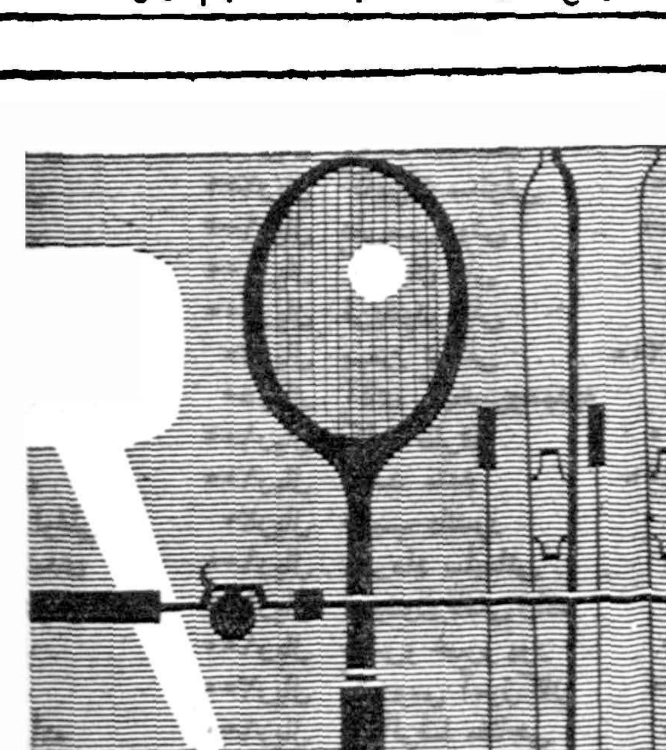

خبر بزرگ ورزشی
علاقمندان بورزش خوب میدانند که
مزایای لوازم ورزشی ما تا چه اندازه است
لوازم ورزشی ما که با همکاری ورزشکاران و متخصصین ما بر آماده شده در آلمان ساخته میشود و بعموم کشورهای جهان صادر میگردد .
وسایل ورزشی :
بوکس ـ تنیس ـ ورزشهای زمستانی ، ژیمناستیک ، لوازم ماهیگیری کوه پیمائی و بچه‌های ورزشی ما بی نیاز از تعریف است .
هر دو سال یکبار نمونه‌های لوازم مزبور در نمایشگاه تابستانی و زمستانی لایپزیک بمعرض نمایش گذاشته میشود و هم اکنون نیز درساختمان نمایشگاه وجود دارد .
DEUTSCHER INNEN
UND AUSSENHANDEL
KULTURWAREN
Berlin W. 8, Charlottenstrasse 46
Deutsche Demokratische Republik
آ ـ۵۳۹۶ کانون آگهی زیبا

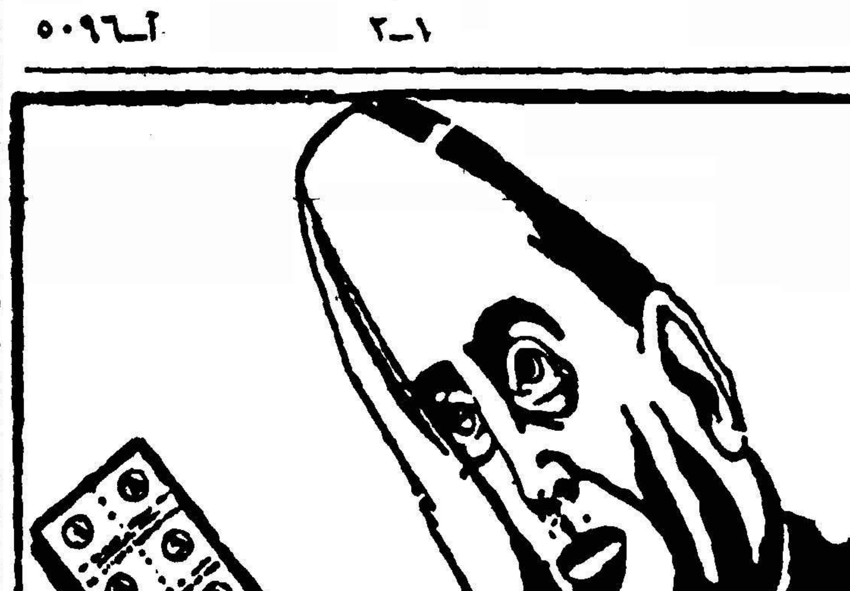

Optalidon
اپطالیدن ساندوز محصول سویس
اپطالیدون ساندوز را فقط درکاغذهای زرورقی که دارای علامت مخصوص ساندوز است خریداری فرمائید

کمک مردم بوسیله روزنامه اطلاعات برای ساختمان پرورشگاه یتیمان لار

هرروز از سازمان کمک کودک اعانات مدارس تهران برای تاسیس وساختمان پرورشگاه یتیمان لار، بصندوق روزنامه اطلاعات واصل میشود. همچنین طبقات مختلف مردم هم از طریق اطلاعات وجوه واعاناتی برای کمک بزلزله زدگان لار ارسال میدارند که اسامی آنها عینا در روزنامه منعکس میگردد.

دومین کمک جهان تربیت

آقای ابراهیم بنی احمدسرپرست جهان تربیت باز هم چکی بمبلغ ۲۰۱۱۰ ریال (بیست هزارو صدو ده ریال) کمک شاگردان جهان تربیت را به آسیب زدگان لار وسیله کودک خردسالی با فهرست اسامی هدیه کنندگان بروزنامه اطلاعات فرستاده‌اند . کودک دیگری را که با اصرار نمیخواسته نام وی افشا شود نیز با مبلغ ده هزار ریال (یك قطعه چك تضمین شده)باداره اعزام داشته‌اند . کودك دوم عقیده دارد کار خیر را برای خدا باید انجام داد ـ مجموع کمك نقدی دانش آموزان جهان تربیت تا این تاریخ ۵۵۷۴۰ ریال است و گویا هنوز ادامه دارد.

فهرست دوم از مساعدت دانش آموزان جهان تربیت بزلزله‌زدگان لاروسیله موسسه اطلاعات از این قرار است.

دوشیزگان :

کارون گیلانپور	۱۰۰ریال
نازنین تعالی	۲۰۰ ریال
فرشته مشکان	۱۰۰ریال
گیتی خراسانچی	۵۰ریال
زهرا شرافتیان	۱۰۰ریال
سهیلا کورس	۲۰۰ریال
هنگامه صبور	۴۰۰ریال
گلناراشرف خراسانی	۴۰۰ریال
افسانه حجتی	۵۰۰ریال
شهره حجتی	۵۰۰ریال
غزال سیف	۱۰۰ریال
فریدا وقار	۱۰۰ریال
امیره سپهرم	۱۰۰ریال
میترا نظیری	۵۰ریال
خدیجه ابراهیمی	۱۰۰ریال
سوسن پنبه‌چی	۳۰۰ریال
سیماء پنبه‌چی	۳۰۰ریال
افسانه اسلامی	۱۰۰ریال
مهناز اخوین	۲۰۰ریال
فرشته معینی	۱۰۰ریال
سوسن هشترودی	۱۰۰ریال
شهلا حسنی	۲۰۰ریال
شیرین نقیبزاده	۵۰ریال
سیمین نقیب زاده	۵۰ریال
فریده نیلی	۱۰۰ریال
میترا رصدی	۱۰۰ریال
رایا سلیمان اوغلی	۲۰ریال
معصومه معتمدی	۱۰۰ریال
فرحناز درمشیان	۱۰۰ریال
مهناز عدالت	۱۰۰ریال
الهه لاله	۲۰۰ریال
زهره مهدیزاده	۱۰۰ریال
گیتی مهدیزاده	۱۰۰ریال
شهلا یزدانی	۵۰ریال
میترا سلیمانی	۲۵۰ریال
طاهره ضیائی	۱۰۰ریال
مریم چیتساز	۱۰۰ریال
پریچهر وحدت	۵۰ریال
فروهر وحدت	۵۰ریال
شهرزاد کامرانپور	۱۰۰ریال
مهناز رخشا	۵۰ریال
عاطفه قلیزاده	۵۰۰ریال
مهرآذر درهمی	۱۰۰ریال
ویولت حدوت	۵۰ریال
آویسا امیرشاهی	۲۰۰ریال
مریم تابش	۲۰۰ریال
شیرین امیر حسینی	۶۰ریال
آقای تیمور تناولی	۱۰ریال
شهلا خورشیدی	۳۰۰ریال
ویدا ابوحسین	۲۰۰ریال
مریم افتخار	۱۰۰ریال
نسرین امیرسلیمانی	۱۰۰ریال
شهره رئوف	۲۰۰ریال
سوسن گیلانی	۱۰۰ریال
زهرا شجاعی	۵۰ریال
فریده سمیعی	۵۰ریال
پریوش کردبچه	۱۰ریال
شیرین فروتن	۵۰ریال

آقایان

علی معتضدی	۸۰۰ریال
محمد گوهری	۱۰۰ریال
مهرداد ذوالفقاری	۲۰۰ریال
هرمز صمصامی	۵۰ریال
فرداد خادم	۱۰۰ریال
منصور مظاهری	۵۰ریال
[illegible] پورسرتیپ	۲۰۰ریال
مسعود مظاهری	۵۰ ریال
کامران گیلانپور	۱۰۰ریال
حسین ذوالفقاری	۱۰۰۰ریال
شهریار شیرازی	۲۰۰ ریال
حمید بدیعی	۲۰۰ریال
داریوش غائی	۲۰۰ریال
سهراب سپهپور	۱۰۰ ریال
رضا کشفی	۲۰۰ریال
فرهاد شاکری	۲۰۰ ریال
داود گنجه‌ای صبور	۲۰۰ریال
حمید گیوتاش	۲۰۰ریال
مجیدنوری شیرازی	۵۰ریال
یوسف ارجمند	۳۰۰ریال
مهدی مطیر	۱۰۰ ریال
کامران ارجمند	۳۰۰ریال
محسن امیرحاجبی	۱۰۰ ریال
مجید صاحب	۱۰۰ریال
علی بهاور	۱۰۰ ریال
پیروز شیمی	۱۰۰ریال
حمید اسلامی	۲۰۰ریال
مجید اعتضادی	۱۰۰۰ریال
کامران مستوفی	۴۰۰ ریال
علی‌مس‌فروش	۱۰۰ ریال
کامران نیلی	۱۰۰ ریال
فریدون نیلی	۱۰۰ریال
بهمن توکلی	۲۰۰ ریال
آقای کیخسروعهدیه	۳۰۰ریال
کاوه ظفری	۱۰۰۰ریال
احمد مقدم	۲۰۰ ریال
حبیب دانشور	۵۰ ریال
مهرداد سلیمانی	۲۰۰ریال
فریدون قاضی زاده	۱۰۰ریال
خسرو خسرو پور	۱۰۰ریال
کوروس آموزگار	۲۰۰ ریال
عبدالرضا مفتاحی	۱۰۰ریال
مراد شادی	۵۰ ریال
حسینعلی کاظمی	۱۰۰ریال
یرموند رحیم‌زاده	۱۵۰ریال
محمداسمعیل اسفندیاری	۲۰۰ریال
محمود لاری	۵۰ ریال
مهدی آراسته	۵۰ ریال
فریدون خوشنویسان	۵۰۰ریال
بیژن گراندلر	۱۰۰ریال
حسن اسفندیاری	۱۰۰ریال
خسرو سلیمانی	۱۰۰ریال
آقاجاوید کرباسی	۱۰۰ریال
بهروز حکیما	۵۰ ریال
فریدون امیرفریار	۵۰ریال
محمدوزیری	۲۰۰ریال
شهریار صالحی	۱۰۰ریال
علیرضا به‌نژاد	۵۰ریال
سیروس امیرحسینی	۱۰ریال
ایگرعاوشو	۵۰ ریال
قباد قبادیان	۱۰۰ ریال
شاهرخ حریری	۵۰ریال

کمک دبستانهای بهشت

محصلین دبستانهای بهشت مبلغ بیست وسه هزار و چهار صد و سی‌وسه ریال برای کمک بهزلزله زدگان اهدا کرده‌اند .

اسامی کمک کنندگان دبستانهای بهشت پسران و دختران باین شرح است :

مهری آئینه‌چی	۲۰۰ریال
ناهید خدیوی	۳۰۰ ریال
مهناز پولاددژ	۵۰۰ریال
گوهرتاج داروور	۱۰۰ریال
شهلا اعتصامی	۵۰ ریال
شهرزاد کامران	۵۰ ریال
خدیجه پروین	۵۰ ریال
مهناز اوصیا	۱۰۰ ریال
امل قمر	۵۰ ریال
شهلا پارسای	۶۰۰ریال
لیلی کاوه	۳۰۰ریال
میترا اقتداری	۵۰۰ریال
شهپر هاشمی	۱۰۰ریال
فروزان چوخاچیه	۲۰۰ ریال
[illegible] شیرین‌سخن	۲۰۰ ریال
شیلالیویان	۱۰۰ریال
ژیلا لیویان	۱۰۰ ریال
شهین مصطفوی	۱۰۰ ریال
عطاءاله صادقیان	۵۰ریال
مینو اکبریه	۱۰۰ریال
جمشید امیر ابراهیمی	۲۰۰ریال
ابوالحسن احمدزاده	۵۰ریال
ناهید نبویان	۵۰ ریال
فریده وحدتیان	۱۰۰ریال
شهلا احبسیان	۵۰ ریال
سهیلا نوربخش	۵۰ ریال
گیتی اردبیلچی	۵۰ ریال
نزهت کیانی	۱۰۰ریال
بهناز بهمنیار	۵۰ ریال
نازنین صادقیان	۵۰ریال
هلن عبداله‌زاده	۱۰۰ریال
مهرنوش کامران	۱۰۰ ریال
نینا صفاری	۱۰۰ریال
فاطمه وکیلیان	۱۰۰ریال
فریبا اسکافی	۱۰۰ریال
شهره امینی	۵۰ ریال
الیکا دیبا	۲۰۰ ریال
هایده پنبه چی	۶۰ریال
فریماه صبوحی	۵۰ریال
هنگامه بلورفروشان	۱۰۰ریال
روت صرافیان	۷۰ریال
لادن امیرابراهیمی	۲۰۰ریال
بهشید بهمنیار	۵۰ریال
شوشانا قمر	۵۰ریال
زیبا نوبخت	۲۰ریال
ماری کوچکعلی	۵۰ریال
هما کیانپور	۵۰ریال
مریم ولی‌پور گودرزی	۳۰۰ریال
جمیله قاسمی	۵۰ریال
فیروزه افراسیابی	۲۰۰ریال
شرمان بهشتی	۲۰۰ریال
ماهان چوخاچه	۲۰۰ریال
مریم عالیخانی	۱۰۰ریال
شهلا گنجیان	۵۰ریال
مهشید شیرین سخن	۱۰۰ریال
ویدا هاشمی	۵۰ریال
روبرت لولائی	۵۰ ریال
آلبرت لولائی	۵۰ریال
مهناز اکبریه	۱۰۰ریال
شیدا رستگاری	۵۰ریال
شاهین شالفروش	۵۰ریال
شهلا شالفروش	۵۰ریال
نورا مهاجر	۱۰۰ریال
مهوش ایجادی	۱۰۰ریال
جك حاجی بای	۵۰ریال
میترا کوچکعلی	۵۰ریال
فاطمه امیر صادقی	۵۰ریال
پری ظریف	۲۰ریال
هایده خسرو شاهی	۲۰۰ریال
ژیلا نعمت زاده	۵۰ریال
منیژه رعنان	۵۰ریال
نیلوفر معزی	۱۰۰ریال
ثریا کهنیم	۵۰ ریال
نسرین حکیمیان	۵۰ریال
لوشزا عزیزی	۵۰ریال
کلاس سوم دختران که‌به تلویزیون ایران داده اند	۲۰۰۰ ریال
فرزانه عزیزی	۵۰ ریال
شهلاو زهرا شادلو	توسط بهشت دختران ۳۰۰ ریال

کمکهای دیگر

ضمنا این اعانات نیز توسط آقایان وبانوان نامبرده در زیر برای زلزله زدگان واصل گردید :

حسین غلامی	۱۵۰ ریال
خانم ناشناس نقد (ومقداری ملبوس مستعمل)	۱۰۰ ریال
یحیی امامی	۱۰۰۰۰ ریال
ناشناس	۲۵۰۰ ریال
مدیردبستان برآمدین	۲۲۰۰ ریال
محمدخلوتی (هفت‌ساله)	۳۰۰ ریال
تیمسار سرتیپ حسینعلی رزم‌آراء	۱۰۰۰ ریال
دبستان هدایت	۱۳۹۰ ریال
دوشیزه نیره نمازی	۱۰۰۰ ریال
سرگرد بازنشسته ارتش محمد درخشانی	۵۰۰۰ ریال
قاسم مهجانی	۱۰۰۰ ریال
حسن‌در خواه	۶۰۰ریال

قدر زر زرگر شناسد، قدر گوهر، گوهری

فقط خانمهای باسلیقه میدانند که چرخ خیاطی کهلر آلمانی چه نقش بزرگی در دوزندگی و آسایش آنها دارد

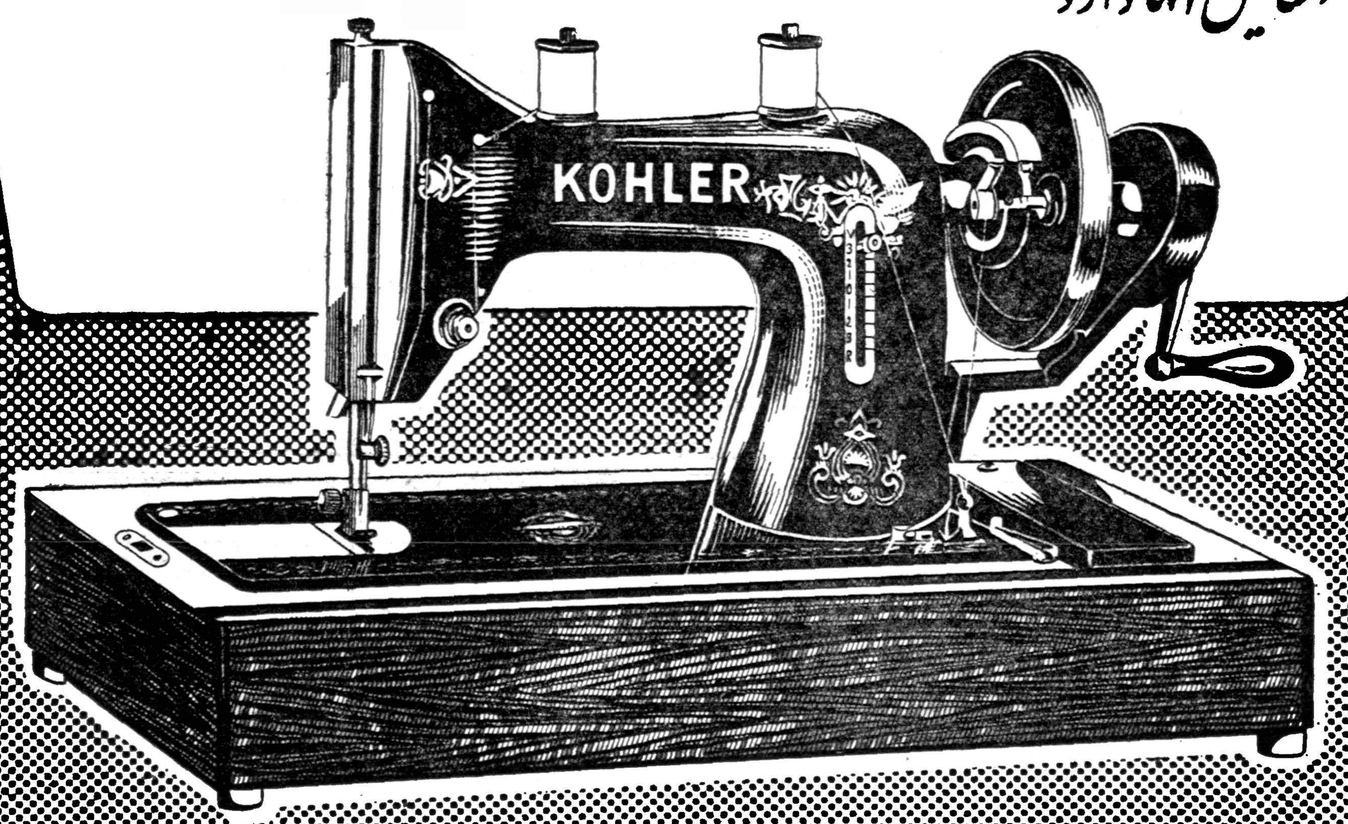

کهلر ساخت آلمان

کانون آگهی زیبا

آگهی مزایده

سررشته داری تیپ مستقل پیاده مرکز واقع در پادگان قصر تعدادی ملبوس فرسوده تابستانی و زمستانی را از طریق حراج به فروش می رساند خریداران می توانند همه روزه باستثنای ایام تعطیل درساعت اداری از ساعت ۷و نیم الی ۱و نیم بعد از ظهر برای بازدید ملبوس منظور به سررشته داری تیپ واقع در پادگان قصر مراجعه و حراج در ساعت ۱۰ صبح روز شنبه ۲۰ر۲ر۳۹ انجام خواهد شد .

۱ـ۳ آـ۴۶۱۹ رئیس سررشته داری تیپ۲ نادری‌سرگرد مقدم

دآریانا افغان هوائی شرکت

کابل - قندهار - بیروت - امرتسر - دهلی - کراچی
آنکارا - پراک - فرانکفورت
سرویس مناسب و راحت جهانگردی
نمایندگی عمومی : هربنس سنگه ساوهنی
خیابان سعدی ، تلفن ۳۰۳۴۲۷

ARIANA AFGHAN AIRLINES

هواپیماهای آریانا با درهای وسیع و بزرگ برای حمل بار

آـ۵۴۳۲

برای اولین مرتبه فیلم معظم فارسی

ماجرای پروین

باشرکت : آفت ـ سیما ـ تقدسی ـ ناصرانقطاع

استقبال و فشار جمعیت دراین هفته درسینماهای

خورشید ـ ژاله ـ فری ـ مراد ـ کارون

بقدری زیاد بود که مجبور شدیم ازهفته آینده درسه سینمای دیگراین‌فیلم‌رانمایش‌دهیم
فیلم‌ماجرای‌پروین مجموعه‌ایست ازساز وآواز وبزن‌وبکوب واز زندان‌وزجر خبری‌نیست

برنامه امتحانات تبحر در زبان انگلیسی

که‌در بخش تعلیماتی انجمن‌ایران ـ امریکا بعمل خواهد آمد بشرح زیر خواهد بود .

۱۶ر اردیبهشت ماه جاری ساعت ۹ صبح‌امتحان دوم .

۳۰ ر اردیبهشت ماه جاری ساعت ۹ صبح‌امتحان اول .

این امتحانات برای دانشجویانی است که‌بخواهند برای ادامه تحصیلات خود بامریکابروند.

در تاریخ ۳۰ اردیبهشت ساعت ۱۰ صبح‌امتحان اول دانشگاه میشیگان .

در تاریخ ۶ خرداد ماه ساعت ۹ صبح‌امتحان‌دوم دانشگاه میشیگان .

بعمل خواهد آمد و فارغ‌التحصیلان انجمن‌و داوطلبان آزاد میتوانند در آن شرکت نمایند .

شماره تلفون ۴۳۵۰۲ ۱ـ۲ آـ۵۲۷۶ انجمن ایران ـ آمریکا

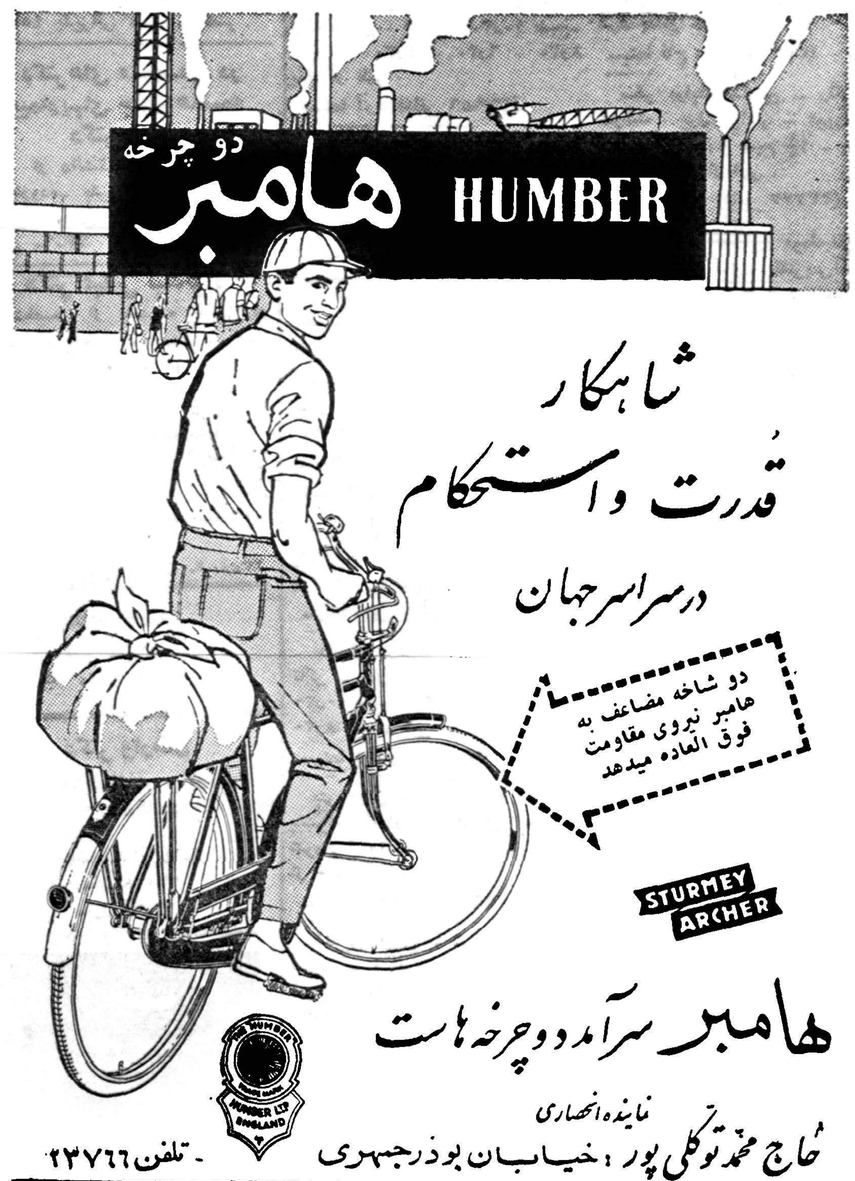
دو چرخه
هامبر HUMBER
شاهکار
قدرت و استحکام
درسراسرجهان
دو شاخه مضاعف به هامبر نیروی مقاومت فوق العاده میدهد
STURMEY ARCHER
هامبر سرآمد دوچرخه هاست
نماینده انحصاری
حاج محمد توکلی پور : خیابان بوذرجمهری - تلفن ۲۳۷۶۶
کانون آگهی زیبا
آـ۵۳۹۸

آگهی تجدید مناقصه

پیرو آگهی مناقصه شماره ۴۸۵۲ ـ۲۳ر۱۲ر۳۸ اداره‌تدارکات‌وزارت بهداری بنمایندگی سازمان تدارکات کل کشور ۲۶قلم حبوبات وسایر اجناس عطاری وعلافی موردنیاز سال ۱۳۳۹بیمارستان‌های تابعه‌مرکزی رااز طریق مناقصه خریداری مینماید .طالبین انجام معامله بایستی قبلا بامراجعه بدفتراین اداره واقع‌درخیابان امریه کوی اعتضادیه‌ودریافت برك مقادیر اجناس وشرائط مناقصه صدی‌پنج مجموع بهای پیشنهادی خودرا وجه‌نقد بعنوان سپرده بصندوق اداره کل حسابداری پرداخت‌ویا معادل همان مبلغ ضمانت‌نامه‌بانکی به‌پیوست پیشنهاد خود تاآخر وقت اداری روزدوشنبه ۳ر۳ر۳۹ باداره کل دفتر وزارتی تسلیم ورسیددریافت دارند .پیشنهادات واصله درساعت۱۰ صبح روزسه‌شنبه ۴ر۳ر۳۹باحضور اعضای کمیسیون‌دراداره کل حسابداری باز وقرائت خواهد شد وصول پیشنهادموید اطلاع‌کامل پیشنهاد دهنده از مفاد مقادیر ومشخصات‌و شرائط مناقصه میباشد واداره تدارکات دررد ویاقبول پیشنهادات مختار خواهد بود.

رئیس اداره تدارکات وزارت‌بهداری ـ گلستانه

۱ـ۲ آـ۵۱۵۲

آگهی مناقصه خرید لوازم مختلف برق

شرکت سهامی کارخانجات قندایران ۱۷قلم لوازم‌مختلف برق‌مورد نیازواحدهای تابعه رااز طریق مناقصه خریداری مینماید.

شرایط ومشخصات مربوطه درقسمت بازرگانی شرکت (اداره معاملات داخلی)واقع‌درخیابان شاهرضا مقابل خیابان فرصت موجودبوده وپیشنهادات واصله تاروز ۷ر۳ر۳۹ پذیرفته میشود ودرساعت نه‌صبح‌روز بعد رسیدگی خواهد شد.

شرکت درمناقصه بمنزله قبولی کلیه شرایط مناقصه است.

۱ـ۲ آـ۵۱۵۴

آگهی مناقصه خرید لامپ

موضوع:مناقصه خرید ۹۳۸۰ عدد لامپ روشنائی وسیصدعدد استارت لامپ فلورسنت برای کارخانه سیمان ری

شرکت سهامی مصالح ساختمانی تعداد ۹۳۸۰ عدد لامپ‌روشنائی وسیصد عدد استارت لامپ فلورسنت برای کارخانه سیمان‌ری ازطریق مناقصه خریداری مینماید. شرکت‌کنندگان درمناقصه میتوانند با مراجعه بدفتر شرکت واقع درمیدان بهارستان جنب لقانطه ودریافت‌یك نسخه ازشرایط مناقصه پیشنهادات خودرا تاآخر وقت‌اداری روزیکشنبه اول خردادماه ۳۹بدفترشرکت تسلیم ورسید دریافت دارند. پیشنهادات واصله ساعت یازده صبح‌روزبعد باز وقرائت خواهدشد.

۱ـ۲ آـ۵۵۰۸ مدیرعامل ـ مهندس‌شیردل

Persol
پرسول
● اشعهٔ ماوراء بنفش و مادون قرمز را دفع مینماید .
● رنگهای طبیعی را هیچگونه تغییری نمیدهد .
● دورهٔ تضمین شدهٔ آن اگر تا ۵ سال بشکند بطور رایگان تعویض میشود .
● دارای گواهینامهٔ کنگرهٔ چشم پزشکی بروکسل است .
نمایندهٔ انحصاری : شرکت عینک سازی تهران خیابان نادری
آـ۵۴۷۰

گلگشت و تماشا فقط با
اتومبیل فورد فرلاین
خانواده ایکه اتومبیل فرلاین جادار و محکم دراختیار دارد از مسافرت لذت بیشتر میبرد
فرلاین زیبا ، اتومبیل سرفراز عصر ما
FAIRLANE
نمایندهٔ فروش : شرکت الیران موتور ، خیابان شاهرضا ـ شماره ۱۵۴ ـ نزدیک کالج البرز ـ تلفن ۴۰۶۸۱
لوازم یدکی برای انواع اتومبیل های فورد بمقادیر زیاد درسراسرایران موجود وبهای نازل دراختیار شماست
سرویس مجهز تعمیرات ـ خیابان روزولت ـ مقابل امجدیه
کانون آگهی زیبا
آـ۵۳۹۴

نیازمندیها و آگهی‌های کوچک

استخدام میشود

انتخاب رئیس درمانگاه
دانشکده پزشکی تبریز برای رشته انگل شناسی یك تن رئیس درمانگاه از طریق مسابقه انتخاب مینماید داوطلبان واجد شرایط می‌توانند با مدارك خود از تاریخ بیستم اردیبهشت ماه ۱۳۳۹ تا دو ماه درتبریز بدبیرخانه دانشکده پزشکی و در تهران باداره کل تعلیمات عالیه مراجعه و ثبت نام نمایند .
استخدام قبول شدگان از مسابقه پس از وصول اجازه استخدام جدید و تامین اعتبار بعمل خواهدآمد .
رئیس دانشکده پزشکی‌وداروسازی تبریز ـ دکتر امیر کبیریان
۱ـ۳ آـ۵۰۶۲

یکنفر تحصیلکرده که‌بزبان انگلیسی وفرانسه آشنائی داشته ومعلومات فنی نیزداشته باشد برای اداره تعمیر گاه موردنیاز است . داوطلبین به نمایندگی فیات دروازه دولت ساختمان فیات مراجعه نمایند تلفن ۳۷۵۲۱
۱ـ۳ آـ۵۳۵۰

یکنفر فروشنده سیار باسابقه
که‌به‌یکی اززبانهای‌خارجی آشنائی داشته‌باشد مورد نیازاست داوطلبین‌به نمایندگی فیات دروازه دولت ساختمان فیات مراجعه نمایند .
۱ـ۳ آـ۵۳۴۸

بچندنفر فروشنده سیارومبرز
با تضمین کافی نیازمندیم شرکت نیایش ناصر خسرو سرای روشن
۱ـ۲ آـ۴۵۵۹

استخدام تحصیلدار
گراورسازی زانیج‌خواه تحصیلدار باسواد بامعرفی ضامن استخدام‌مینماید لاله‌زار گراورسازی زانیج خواه کوچه ممتاز تلفن ۳۳۸۴۵ ـ۳۲۴۹۶
۱ـ۳ آـ۴۹۸۸

استخدام پرستار دیپلمه
برای تامین کارمندان فنی وتربیت معلمی‌آموزشگاه بهیاری‌روانی دانشکده پزشکی‌وهمچنین اداره‌خدمت پرستاری واحدهای جدید بیمارستان روزبه که عنقریب افتتاح میشود .
ده نفر پرستار دیپلمه با شرائط مساعد که پنج نفر آنهاازطرف وزارت بهداری وپنج‌نفردیگر ازطرف دانشکده پزشکی استخدام خواهند شد مورد نیاز است .
داوطلبان برای ثبت نام و کسب اطلاعات بیشتر وارائه مدارك لازمه میتوانندازتاریخ‌شنبه‌هفدهم اردیبهشت لغایت هفتم خرداد ماه ۱۳۳۹ همه‌روزه باستثنای ایام تعطیل ازساعت۹ صبح تا ۱۱ صبح بدفتر آموزشگاه روانی (بیمارستان روزبه ـ خیابان سی متری باغشاه)مراجعه نمایند .
آموزشگاه بهیاری روانی ـ دانشکده پزشکی
۱ ـ ۲ آ ـ ۴۸۵۷

موسسه کاریابی البرز
بچند نفر نویسنده و فروشنده مرد بعد از ظهر ها و یکنفر دفتر دار قبل از ظهر در شرکتها با سپرده نقدی وچند نفر دوشیزه وبانو فروشنده نیازمند است امیریه خیابان‌فرهنك
آـ۸۶۳ ٤

بدونفر جوان تحصیل‌کرده
که بکار تبلیغاتی علاقمند بوده و بیکی از زبانهای خارجی آشنا باشند با حقوق مکفی برای تمام روزنیازمندیم با صندوق پستی شماره ۱۶۶۶ مکاتبه نمایند .
آـ۵۳۶۸

شرکت ساختمانی تهران‌پارك
به نقشه کش‌و ماشین نویس‌احتیاج دارد تلفن ۶۳۱۶۵
آ ـ ۴۷۴۳

جویای کار

شخصی باداشتن معلومات کامل متوسطه و بیست سال سابقه حسابداری دوبل که‌بامور حسابداری تجارتی و بانکی کاملاوارد ومیتواند امور مالی یك موسسه رابخوبی انجام دهدحاضر است باسپردن تضمین قبول کار نماید به تلفن ۸۲۳۶۸ مراجعه‌فرمایند .

رانندهٔ تاکسی‌جویای‌کاراست
طالبین سه راه‌ژاله بمغازه‌بادلاستیك شفیعی شماره کاشی ۴۸۰ مراجعه نمایند .

جوانی دارای‌دیپلم ششم‌متوسطه وبرگ‌معافیت نظام وظیفه جویای کار است لطفا براهنمای شماره ۱۲۸۴ روزنامه اطلاعات مراجعه فرمائید .

کارمند دولت که‌بامور ماشین‌نویسی درجه‌یك فارسی وپلی‌کپی دفتری و اداری آشنائی کامل دارد ازساعت ۲ بعدازظهر حاضراست‌دریکی‌ازموسسات ملی‌وشرکت‌ها وبانکها و دارالوکاله مشغول کارشود بعداز ظهر هابشماره ۸۲۹۹۵ تلفن شود .

مستغلات

مستاجرین محترم‌مستغلات
صدها منزل و آپارتمان خالی‌موجود داریم و از شما کمیسیون دریافت نمی‌کنیم لالەزار نزدیك مهران سازمان تهیه مسکن تلفن ۳۹۹۵۳ و ۳۹۲۹۳ مراجعه فرمایند .
۱ـ۳۰ آـ۳۸۶۷

برای خریدو فروش اراضی
عباس آباد بخیابان روزولت‌ایستگاه شریف بازرگانی محمدی و اخوان تلفن۸۲۱۳۵۱ مراجعه فرمائید .
۱ـ۳۰ آـ۳۸۷۹

دربرابر مبیع های شمال شاهرضا چند فقره پول شرطی لازم است روبروی سینما رویال آژانس رایت ۳۱۸۵۳ ـ ۳۲۹۷۱
۱ ـ ۵ آ ـ۴۶۴۹

اگرقصدخرید یافروش‌دارید
خانه ـزمین ـبا غـدهات در هرکجا باشد رجوع فرمائید لالەزار۳۹۷۸٤به بنگاه کوشان
۱ـ۸ آـ۵۳۳۳

یك‌خانه در جاده طهران نوجنب فرودگاه پنج‌اطاق آب‌گرم‌وسرد وحمام برق‌نصف آن ده‌هزارتومان رهن‌داده میشود تلفن ۳۵۹۸۷
۱ـ۲ آـ۴۸۴۹

واگذار میشود

واگذار می‌شود
دو اطاق بالوازم واقع در خیابان فردوسی مقابل سفارت انگلیس کوچه صمصام باتلفن یا بدون تلفن بااجاره ماهیانه یکهزار ریال واگذار می شود به تلفن ۳۰۴۵۹۳ مراجعه‌نمائید.
۱ ـ۳ آـ۴۷۸۲

مطب با سابقه
در چهارراه دروازه دولت واگذار میشود تلفن ۲۶۱۷۳
۱ـ۲ آـ۴۷۰۳

یکدستگاه آپارتمان‌چهاراطاقی
باتمام وسایل واگذار میشودطالبین به تلفن ۳۰۳۵۶۲ مراجعه‌فرمایند.
۱ـ۳ آـ۴۷۳۵

یك مطب باسابقه
واگذار میشود داوطلبین‌به سلسبیل انتهای خیابان هاشمی‌داروخانه‌هاشمی مراجعه فرمایند .
آـ۴۹۲۱

یك‌باب مغازه بزرك ۵۰ر۱۲۸۵در بهترین نقطه میدان شاه واگذارمیشود به‌تلفن ۵۲۰۹۳ مراجعه شود .
آـ۴۸۷۷

یکدستگاه آپارتمان مجهزواقع‌در شاهرضا چهارراه دروازه دولت بابرق وتلفن برای کارهای تجارتی وبنگاه های ملی واگذار میشود بتلفن۶۹۶۶۹ مراجعه فرمائید .
۱ـ۳ آـ۴۹۰۵

گم شده

سك گمشده
یك سك (تی‌بتن) کرم رنك ، پشم‌بلند ،که‌نوك گوشهایش کمی سیاه رنك است درحوالی بولوار کرج مفقود شده است از یابنده متمنی‌است به‌تلفن ۴۱۴۳۱ مراجعه نماید و مژدگانی دریافت دارد .

یك‌قطعه چك‌بانك صادرات‌شرق بازار بشماره ۱۱۰۴۱۹ ـ ۳۰ر۱ر۳۹ بمبلغ ۲۵۹۶۵ ریال بنام اینجانب‌یحیی کهن مفقود شده وازدرجه اعتبارساقط است .
آـ۴۸۰۱

یك قطعه سفته۵۱۹۳۳۱
که دروجه فیض اله نیروانی‌بامضای اکبر هادیخانی تهرانی به سررسید ۵ر۵ر۳۹ به مبلغ پنجاه هزار ریال تاریخ۱۵ر۱ر۳۹ مفقودشده است از درجه اعتبار ساقط‌از جوینده‌خواهشمند است به نشانی خیابان سپه مقابل پست ابزار مرکزی مراجعه نماید .
آـ۹۱۱ ٤

دوبرك اصل‌مدرك‌بابك استشهاد
هرکس پیداکرده‌است متعلق‌بعباسعلی حمیدی‌است مسترد دارد سرای‌توکلی حجرهٔ خوانساری‌رضایتشان‌فراهم‌خواهد شد .
آـ۴۸۸۵

عکاسی اطلاعات
در تمام ساعات روزو شب آماده عکس برداری از مجالس شماست با تلفن ۳۳۰۱۱ تا ۱۴تعیین وقت فرمائید . ضمنا هرگونه سفارش اعم ازعکس های خبری ـکپیه ـآگراندیسمان و عکسبرداری رنگی قبول میشود خیابان خیام ـعکاسی اطلاعات
(۱۱)

فروش اتومبیل

اتومبیل‌دوفین شماراخریداریم
سرویس وتعمیرگاه و لوازم یدکی‌فروشی‌دوفین خیابان‌تهران‌نو تلفن ۴۷۰۰۴ ـ ۳۰۳۸۸۷
۱ـ۲۶ آـ۴۱۱۰ «آتا»

رادیواتومبیل فقط ۲۷۰۰ ریال
رادیو نپتون ـ چهارراه قوام السلطنه

هرنوع اتومبیل فروشی
مرکز فروش اتومبیل های دست دوم تاکسی ـ کرایه ـ شخصی خیابان قزوین مقابل دخانیات تلفن ۵۳۷۴۴
۱ ـ ۵ آ ـ ۴۹۵۰

موریس اکسفورد ۵۵
تمیز ۶ نفره ۷۸۰۰ تومان تلفن ۶۳۳۱۳
۱ـ۳ آـ۴۶۷۱

برای اتومبیل شما
لوازم ضروری وزیباکننده هرنوع اتومبیل مدرن‌امروز
رادیو۵ موج اتومبیل «سائوند»
ساخت معروفترین کارخانه‌سوئد
سایبان پلاستیکی جلو شیشه اتومبیل
گرام ۴۵ دوراتومبیل
قهوه جوش اتومبیل
بلندگوی اتومبیل (باقاب فلزی)
(مخصوص برای اتوبوس و جیپ)
۱۲ مدل آنتنهای مختلف اتومبیل
برای اتومبیل های فولکس واگن
فیات .ولوو . اپل . بنز . جیپ
وسایر اتومبیلهای مختلف .
فروش کلی و جزئی:رادیوهاروطونیان خیابان فردوسی مقابل درب سفارت انگلیس تلفن ۳۶۸۰۷
۵ آـ۴۵۴

بفروش میرسد

زمین فروشی‌فوری درشمیران
۱ـسه‌قطعه‌هرقطعه دوهزارمترمتصل بهم‌درفرمانیه .
۲ـیك‌قطعه ۱۶۰۰ متردر خیابان مژد.
۳ـیك‌قطعه هشتصدمتر درزعفرانیه
۴ـچندین قطعه یکهزارمتری‌نزدیك باغ‌وحش
برای دیدن ومذاکره رجوع‌فرمائید لاله‌زارنزدیك میدان سپه ۳۹۷۸۴ به بنگاه کوشان
آـ۴۲۰۶

یك‌خانه دونبش باپانصدمتر
زمین‌ولوله کشی در خیابان تیر غربی نبش کوچه اول دست چپ به بهای سه میلیون ریال بفروش میرسد. طالبین به تلفن ۴۱۴۸۳ مراجعه کنند .
۱ـ۳ آـ۴۹۷۶

بقیمت مناسب بفروش میرسد
موتور دیزل ۱۶اسب ۷۵۰ دور یك سیلیندر آلمانی کمی‌کار کرده‌طالبین به تلفن شماره ۲۱۹۰۱ قبل ازظهرها مراجعه نمایند .
۱ـ۵ آـ۵۲۱۴

یکقطعه‌زمین‌مرغوب‌در یوسف آباد بالا بفروش میرسد تلفن ۴۸۴۷۵
۱ـ۳ آـ۴۶۳۵

تلفن ۴ فروشی
با تلفن ۸۲۵۶۹ مذاکره‌شود .
۱ـ۲ آـ۴۷۲۵

خانه فروشی
درخیابان فرصت شاهرضا دونبش عرصه قریب ۷۲۰ مترمربع ۳۷ متر بر خیابان فرصت ۵ر۱۹متر شمالا به کوچه ۶متری عمارت سه‌طبقه شمالی جمعا قریب ۸۰۰متر مشتمل بر۱۸ اطاق حمام ـمطبخ وروشوئی های متعدد و گاراژوآب‌لوله‌کشی‌وتلفن‌وبرق ساعتی باغچه زیبای ۵۰۰متری قابل تفکیك برای احداث ساختمان های بزرگ طالبین بین ساعت ۱۱تایك بعدازظهربا تلفن ۲۴۲۳۹ مذاکره‌کنند .
۱ـ۲ آـ۴۷۶۵

خانه‌های ارزان قیمت
بمساحت ۶۶ متر دارای دو اطاق آشپز خانه با لوازم کامل واقع در وحیدیه بدون واسطه قیمت مقطوع چهارده هزار تومان به تلفن ۳۵۹۲۲ مراجعه شود .
آ ـ۵۳۸۴

آگهی های کوچک

عینك سازی رویال
چهارراه مخبرالدوله کوچه نوشین

اجاره داده میشود

منزل لوکس اجاره‌ای
چهار طبقه هر طبقه پنج اطاق جدیدالبنا جاده شمیران خیابان محمد رضاشاه کامل و مجزا تلفن۴۶۸۶۷
۱ـ۳ آـ۴۲۲۳

قابل‌توجه بانکها ومؤسسات ملی
ساختمان سه طبقه بهترین نقطه شاهرضا باحیاط‌مستقل که برای‌بانك یا موسسات ملی‌و شرکتهای خارجی قابل استفاده‌است اجاره داده می شود .
برای دیدن محل متمنی است بتلفن ۴۸۵۳۴ مراجعه فرمائید .

آپارتمان اجاره
سه دستگاه از یك آپارتمان‌نوساز با برق و تلفن و شوفاژ و آب گرم هر دستگاه دارای ۵ اطاق وهال ولوازم واقع در خیابان‌کاخ نزدیك شاهرضا کوچه خواجه نصیری شماره۱۰ یکجاو جداگانه باجاره واگذار میشود طالبین محل را بازدید و بین ساعات ۱۳ تا۱۶ با تلفن ۴۰۵۹۳ خود محل مذاکره فرمایند .
۱ـ۳ آـ۴۷۵۷

یکدستگاه آپارتمان مجهز بتمام وسائل دارای چهار اطاق بابرق و آب اجاره داده‌میشود طالبین به‌بنگاه شاهی جنب سینما مولن روژ تلفن ۳۶۳۳۲مراجعه نمایند.
۱ـ۴۳ آـ۵۲۳۴

مغازه‌مدرن دودهنه۱۵۰متری
با تمام احتیاجات مجسمه شاهرضا اجاره داده میشود تلفن ۴۳۳۱۸
۱ـ۱۰ آـ۴۵۲۳

برای اجاره
یك‌ساختمان بسیار مرغوب مدرن بابیشتر ازبیست‌اطاق وسیع وبرق‌سه‌فاز وحیاط وسیع اسفالته درمجاورت‌سینما رویال(خیابان‌شاهرضاروبروی‌لاله‌زارنو) باجاره داده‌میشود .طالبان باتلفن‌شماره ۴۰۶۹۵ مذاکره کنند .
۲ـ۲ آـ۴۰۰۷

آپارتمان کرایه درانتهای خیابان روزولت
دو دستگاه آپارتمان سه اطاقی با وان‌و دئوترم وهال بزرك مدرن بدون سر قفلی باجاره واگذار میشود طالبین به تلفن ۸۲۱۸۱۵ مراجعه فرمایند .
۱ ـ ۲ آ ـ ۴۸۵۹

محل سابق هتل توریست
واقع در خیابان پهلوی نبش بلوار باکلیه‌وسائل مدرن‌مبله‌یابدون مبله هرطبقه دارای ده اطاق یکجا و یا هرطبقه اجاره داده میشود تلفن۴۲۱۴۱ مراجعه نمائید .
۱ـ۳ آـ۹۱۷ ۴

منزل اجاره میخواهیم
به‌یك منزل که‌حداقل دارای ۱۶ اطاقو درهرطبقه یك‌حمام وسرویس کامل بدون‌آشپزخانه‌وقیمت‌آن درحدود ماهیانه سی‌هزار ریال باشد .احتیاج داریم دارندگان به‌شماره های تلفن ۲۷۵۹۵ و یا ۴۵۱۰۵ تلفن فرمایند.

وسایل آمریکائی‌برای منزل
بانضمام لباس بفروش میرسد نشانی قلهك خیابان دولت‌چهارراه رستم آباد منزل سرهنك کوك‌تلفن ۸۶۰۵۴
۱ـ۲ آـ۸۶۰ ۴

خانه فروشی بمناسبت مسافرت مالك
دربهترین محل نزدیك بلوارکرج وخیابان پهلوی بمساحت نهصد متر با بنای دومرتبه لوکس خوش نقشه دارای همه گونه وسائل راحتی و تهویه گرم و سرد برای دیدن و مذاکره رجوع فرمائید .لالەزار۳۹۷۸۴ به: بنگاه کوشان
۱ـ۲ آـ۵۲۳۰

یکباب خانه یکصدوپنجاه مترسه اطاق دوزیرزمین بابرق وتلفن پمپ‌آب که‌تحت‌نظر معمار ساخته شده‌بفروش میرسد ومعاوضه میشود .
سه‌راه سلیمانیه خیابان دلگشا جنب حمام جواهر کوچه‌بهمن کاشی ۱۰تلفن ۳۰۲۱۶۵
آـ۴۷۸۳

یك شماره تلفن ۴ بفروش‌میرسد به‌تلفون ۸۲۱۹۵۲ مراجعه فرمایند .
آـ۴۸۳۵

احتیاجات زندگی

رستوران ژاله مخصوص خانواده ها است دارای چلوکباب مطبوع وسایر اغذیه متنوع ولذیذ ایرانی و فرنگی اول لاله‌زار نو جنب سینما متروپل تلفن ۳۳۳۳۱

لامیدال
تخته مصنوعی رویه‌پلاستیك‌الوان راازشرکت سهامی‌آبادخیابان رفائیل روبروی باشگاه افسران شماره ۶۸ بقیمت تجارتی‌خریداری فرمائید .برای عمده‌فروشی از واسطه استقبال‌میشود تلفن ۴۴۱۱۰

تیموفیرین

شرکت‌نوتال ـناصرخسرو
تلفن ۵۰۵۱۶
آـ۵۱۳۸

راغب لاله‌زارنو
۱۰ روزفروش ارزان کفشهای‌مردانه جنس خارجی و غیره
۱ـ۳ آـ۴۶۷۰

واکسن ضد فلج اطفال
داروخانه دکتر ایمانی ناصرخسرو تلفن ۵۲۸۸۶
۱ـ۱۰ آـ۴۲۸۷

آـ۵۴۷۶

آموزشگاههای فنی

هنرستان عالی خیاطی فروزنده اربابی
برای دوره جدید هنر آموز میپذیرد خیابان ژاله چهار راه آب سردار تلفن ۳۱۶۳۶
۱ ـ ۲ آ ـ ۵۴۷۸

نقشه‌برداری مجانی
در دوره جدید کلاس نقشه کشی مکتب بقراط که از ۲۰اردیبهشت تشکیل میشود نام نویسی نموده ضمن برنامه کمك مهندسی (نقشه کشی راه و ساختمان ـ معماری ـ برآورد ـ نقشه‌کشی مکانیك)برنامه‌نقشه‌برداری را نیز بطریق علمی و عملی با کلیه وسایل مجانا آموخته پس از ۴ ماه با اخذ دیپلم و کسب معلوماتی که معرف شما است استخدام شوید .
مکتب بقراط
شاهرضا ـ مقابل خیابان بهار
۱ـ۲ آـ۴۶۳۹

صاحب امتیاز و مدیر مسئول عباس مسعودی
جای اداره خیابان خیام چاپخانه اطلاعات

تلفنهای اطلاعات

تلفنخانه ۳۰۰۱۰ تا ۳۰۰۱۹
شعبه آگهی ها ۳۰۵۱۰۸ ـ۳۰۲۶۳۳
کانون آگهی طوطی نو ۳۰۴۵۹۲ ـ ۳۰۴۵۹۳
سرویس حوادث ۳۰۳۵۶۹
اطلاعات هفتگی ۳۰۴۸۷۸
اطلاعات بانوان ۳۰۳۳۱۳
اطلاعات جوانان ۳۰۴۵۹۱
اطلاعات کودکان ۳۰۴۵۹۱

تقویم اطلاعات

شنبه هفدهم اردیبهشت ۱۳۳۹
شنبه دهم‌ذیقعده ۱۳۷۹
شنبه هفتم مه ۱۹۶۰
اذان صبح :ساعت ۳و۲۴ دقیقه
طلوع آفتاب :ساعت۵و۵ دقیقه
غروب آفتاب :ساعت ۱۸و۴۴دقیقه

کشیک امشب پزشکان

آقایان دکترخلیل رسولی :خیابان امیرآباد خیابان نصرت جنب کلانتری ۱۹ تلفن ۴۵۳۲۵ـ دکتر حسین‌به‌نژاد: خیابان تخت جمشیدبین بهار وشمیران تلفن ۳۳۱۹۲ـ دکتر حسین حمیدزاده: قلهك خیابان دولت‌رستم‌آباد .

راهنمای پزشکی اطلاعات

دکترهای متخصص درمجاری ادرار و تناسلی
دکتر محمدرضا مسند
وزیدنت‌سابق بیمارستانهای‌امریکا
درمان قطعی بیماریهای مقاربتی دروازه دولت روبروی ساختمان فیات تلفن ـ ۳۰۲۵۴۸ ـپذیرائی‌عصرها ازساعت۵ الی ۸بعداز ظهر

دکتر فلك‌آسا
متخصص بیماری های پوست ـ مقاربتی و مجاری ادرار از بیمارستان سن لوئی پاریس . سه راه سیروس ـ تلفن ۵۱۱۷۲

دکتر دانشگر
امراض مقاربتی و جلدی و سوزاك تازه و کهنه ورم پرستات ضیق مجرا سستی وبواسیر امراض زنانه و نازائی خیابان سپه مقابل پستخانه تلفن ۳۰۲۴۱۶

دکتر معانی
امراض مقاربتی ـ مجاری ادرار ـ معالجه سوزاك تازه و کهنه ـ ورم پروستات و سستی وناتوانی ـ ضیق مجرا امراض زنانه ـ خیابان فردوسی مقابل بانك ملی مرکز .

آخرین متد درمان سوزاك تازه و کهنه و ضعف قوای تناسلی
دکترجناب زاده دارای گواهینامه از دانشکده طب فرانسه خیابان منو چهری مقابل کوچهٔ دبیر ستان ژاندارك

دکترا ـ پولوسا
متخصص بیماریهای مقاربتی‌مجاری ادرار تناسلی خیابان‌فردوسی شمالی کوچه صادق تلفن ۴۶۵۸۹ پذیرائی صبح و عصر

پلی کلنیك
دکترمجاهدی دکترصدیقی
ـزیدنت سابق بیمارستانهای امریکا بیماریهای داخلی‌ـ اطفال ـ مقاربتی ترك تریاك وسایر مواد مخدره‌ترك الکل
مجهز بدستگاههای رادیو سکپی‌و الروسل تراپی (بخور بنی سیلین وغیره) دیاترمی
پذیرائی بعداز ظهرهاوایام تعطیل وشبها تاصبح
خیابان شاه روبروی مسجدسجاد شماره تلفن ۴۹۵۲۶

دکتر مرتضی شریفی
متخصص بیماریهای قلب و عروق از دانشگاه پاریس خیابان جامی ـ خیابان استخراول کوی خواجوپذیرائی عصر ها تلفن ۴۹۷۴۸ .

دکترهای متخصص درامراض اعصاب و روح
دکتر رحمانی
متخصص امراض اعصاب و روح از دانشگاه لندن خیابان پهلوی بالاتر از چهارراه امیر اکرم تلفن ۴۵۱۱۴ پذیرائی صبح و عصر

دکترهای متخصص در بیماریهای جهاز هاضمه
دکتر رفیعی
از دانشگاه پاریس معده ، کبد،روده‌ـ پذیرائی ۴تا۸ بعدازظهر خیابان جامی اول کوچه پاریس تلفن ۶۳۰۶۰

دکتر عباس نیك‌نژاد
متخصص از دانشگاه پاریس در بیماریهای معده ـ روده ـ کبد ـ لوزالمعده ودرمان بواسیر بدون‌عمل فیستول ـ فیسور بامتد موثر دروازه شمیران خ . گرامی

دکترـس ـصدیق ارشادی
رئیس سابق بیمارستان شرکت‌ملی نفت ـمسجد سلیمان بیماریهای‌داخلی و کودکان
اول خیابان اردیبهشت ـشماره۲۳

دکترملك افضلی
صبح وعصر پذیرائی مینماید قلهك ـتلفن ۸۱۱۰۱

دکتر وارطان
بیماری های داخلی ـ گوارش
نشانی : منوچهری روبروی کوچه ارباب جمشید
اوقات پذیرائی ۴ ـ۸
تلفن مطب ۳۷۸۷۸
منزل ۳۲۴۹۴

دکتر یوسف رحمتی
وکیل پایه یک دادگستری
خیابان سعدی پائین باساز سعدی
۵ تا ۸ بعدازظهر تلفن ۲۲۹۷۱

امشب بکدام سینما میروید؟

سینماهای درجه یك

سینما دیانا (تلفن ۴۲۰۱۰)
آخرین هوس با شرکت سپهرنیاـ شهین ـ نادره . شروع: ۳۰ر۱۰ صبح‌ـ۳۰ر۲ ـ ۳۰ر۴ ـ ۳۰ر۶ـ ۳۰ر۸ بعد از ظهر

سینما دنیا (تلفن ۳۳۸۱۲)
زن پاریسی (پانوراميك ـ رنگی ـ دوبله بفارسی) باشرکت : بریژیت باردو ـشارل بوآیه ـهانری ویدال‌ـ شروع :۵ر۱۰ صبح‌ـ۵ر۲ـ۵ر۴ـ۵ر۶ـ ۵ر۸ بعداز ظهر

سینما رویال (تلفن ۶۸۲۰۶)
شعله های سوزان آمستردام (دوبله بفارسی) با شرکت : آوابار‌ـ توك‌ پیتر فنیچ ـ شروع: ۳۰ر۱۰ صبح ـ ۳۰ر۲ ـ ۳۰ر۴ ـ ۳۰ر۶ ـ ۳۰ر۸ بعد از ظهر

سینما سعدی (تلفن ۳۶۴۶۸)
رقاصه وفرشته نگهبان (پانوراميك‌ـ دوبله بفارسی) با شرکت : ویتوریو دسیکا ـ وراچخوا . شروع: ۵ر۱۰ صبح‌ـ۵ر۲ ـ۵ر۴ـ ۵ر۶ـ۵ر۸ بعد از ظهر .

سینما سیلا (تلفن ۳۶۴۲۴)
اقیانوس مرك (دوبله بفارسی) با شرکت : ادی‌کنستانتین ـ پیرآنجلی. شروع : ۵ر۱۰ صبح‌ـ۳۰ر۲ـ۳۰ر۴ ـ ۳۰ر۶ ـ۳۰ر۸ بعد از ظهر .

سینما کارون (تلفن ۴۰۰۶۵)
ماجرای پروین باشرکت: سیما‌ـ آفت‌ـ تقدسی. شروع: ۵ر۱۰ صبح‌ ۵ر۲ ـ۵ر۴ـ۵ر۶ـ۵ر۸ بعداز ظهر

سینما کریستال (تلفن ۳۷۶۷۵)
پترفوس (رنگی ـ دوبله بفارسی) باشرکت : او . و. فیشر ـمارالین شروع :۳۰ر۱۰ صبح‌ ۳۰ر۲ ـ۳۰ر۴ـ ۳۰ر۶ ـ ۳۰ر۸ بعد از ظهر

سینما متروپل (تلفن ۳۹۴۱۰)
زندگی کاریل چسمان باشرکت: ویلیام کامبیل‌ـ کاترین گرانت .شروع ۵ر۱۰ صبح‌۵ر۲ـ۵ر۴ـ۵ر۶ـ۵ر۸ بعداز ظهر .

سینما همای (تلفن ۴۲۱۶۹)
همسایه شیطان (دوبله بفارسی) باشرکت: نرگس ـبالراج ساهنی شروع: ۳۰ر۱۰ صبح ۳۰ر۲ ـ۳۰ر۴ـ ۳۰ر۶ـ۴۵ر۸ بعد از ظهر

سینما آسیا (تلفن ۴۲۹۰۹)
دختران و ملوانان (واید اسکرین دوبله بفارسی) با شرکت :ماریتسیو آرنا ـآبه‌لین .شروع ۵ر۱۰ صبح ۳ ـ۵ ـ۷ ـ۹ بعد از ظهر

سینما اتومبیل‌رو (تهران پارس)
پترفوس (رنگی‌ـ دوبله بفارسی) با شرکت: او. و. فیشر. مارالین.شروع ۷ـ ۵ر۹ بعد از ظهر .

سینما امپایر (تلفن ۶۷۲۵۲)
رقاصه وفرشته نگهبان (پانوراميك‌ دوبله بفارسی) با شرکت : ویتوریو دسیکا ـ وراچخوا . شروع: ۵ر۱۰ صبح ـ۳ـ۵ـ۷ـ۹ بعدازظهر .

سینما پلازا (تلفن ۴۴۲۵۵)
جنك و صلح (ویستاویژن ـرنگی‌ـ دوبله بفارسی) با شرکت :ادری ـ هپبورن ـمل‌فرر ـآنیتا اکبرك‌ـشروع: ۳۰ر۱۰ صبح ـ ۳ـ۶ـ۹ بعد از ظهر.

سینما تخت‌جمشید (تلفن۴۳۵۵۰)
فردا گریه خواهم کرد باشرکت: سوزان هیوارو ـ ریچارد کنت . شروع ۳ـ ۵ـ ۷ـ ۹ بعد از ظهر

سینما رادیوسیتی (تلفن ۴۳۳۲۰)
زن پاریسی (پانوراميك ـ رنگی ـ دوبله بفارسی) باشرکت : بریژیت باردو‌ـ هانری ویدال‌ـ شروع: ۵ر۱۰ صبح‌ ۳ـ ۵ـ ۷ـ ۹ بعد ازظهر.

سینما رکس (تلفن ۳۴۱۶۹)
شعله های سوزان آمستردام (دوبله بفارسی) با شرکت : آوابار‌ـ توك‌ـپیتر فنیچ شروع: ۳۰ر۱۰صبح ۳۰ر۲ ـ ۳۰ر۴ ـ ۳۰ر۶ ـ ۳۰ر۸ بعد از ظهر

سینما حافظ (تلفن ۳۴۰۷۴)
دختران و ملوانان (وایداسکرین‌ـ دوبله بفارسی)باشرکت:ماریتسیو آرنا‌ـ آبه‌لین . شروع ۵ر۱۰ صبح ـ۵ر۲ـ ۵ر۴ـ ۵ر۶ ـ۵ر۸ بعد از ظهر .

سینمامولن‌روژ (تلفن ۳۰۳۰۳۰)
پتر فوس (رنگی‌ـ دوبله بفارسی) باشرکت : او. و. فیشرـ مارالین شروع : ۳۰ر۱۰ صبح ـ ۳ـ۵ـ۷ـ۹ بعد از ظهر

سینما نیاگارا (تلفن ۶۵۳۰۷)
جنك و صلح (ویستاویژن‌ـ رنگی‌ ـ دوبله‌بفارسی) باشرکت: ادری‌هپبورن‌ـ مل‌فرر ـ آنیتااکبرك ـشروع: ۳۰ر۱۰ صبح ـ ۳۰ر۲ ـ ۳۰ و ۵ ـ ۳۰ر۸ بعد از ظهر .

سینما ایران (تلفن ۳۶۲۵۴)
صفر علی باشرکت : وحدت‌ـ ژاله شهین ـ شروع : ۳۰ر۱۰ صبح‌ـ ۳۰ر۲ ـ ۳۰ر۴ ـ ۳۰ر۶ ـ ۳۰ر۸ بعد از ظهر

سینما آریا (تلفن ۳۷۹۵۶)
ورق و سرنوشت (رنگی ـدوبله بفارسی) باشرکت : جینالولوبریجیدا‌ـ ژان کلودپاسکال .شروع : ۳۰ر۱۰ صبح ـ۳۰ر۱۲ـ ۳۰ر۲ـ۳۰ر۴ـ ۳۰ر۶ـ ۳۰ر۸ بعد از ظهر .

سینما اسکار (تلفن ۴۵۷۹۷)
هوس در زیر درخت نارون(دوبله بفارسی ـویستاویژن) با شرکت : سوفیالورن ـآنتونی پرکینز ـ بورل آیوز شروع : ۳۰ر۱۰ صبح‌ـ ۳۰ر۲ـ ۳۰ر۴ ـ۳۰ر۶ـ ۳۰ر۸ بعد از ظهر

سینما المپیا (تلفن ۶۵۷۹۸)
من‌مستم (دوبله‌بفارسی) باشرکت: راج‌کاپور ـمالاسینها .شروع :۵ر۲ـ ۵ر۴ـ۵ر۶ـ۵ر۸ بعداز ظهر

سینما ایفل (تلفن ۴۰۱۱۶)
دلیجان مرك با شرکت : فورست تاکر ـ ماری بلانشارد . شروع : ۳۰ر۱۰ صبح ـ۳۰ر۲ـ۳۰ر۴ ـ۳۰ر۶ـ ۳۰ر۸ بعد از ظهر .

سینما برلیان (تلفن ۳۳۵۳۵)
پتر فوس (رنگی‌ـ دوبله بفارسی) باشرکت : او. و. فیشرـ مارالین شروع : ۱۰ صبح‌ ۲ـ۴ـ۶ـ۸ بعد از ظهر

سینما پارك (تلفن ۳۹۶۳۷)
آخرین هوس با شرکت: سپهرنیاـ شهین ـ نادره . شروع: ۳۰ر۱۰ صبح ـ ۳۰ر۲ ـ ۳۰ر۴ ـ ۳۰ر۶ـ ۳۰ر۸ بعد از ظهر

سینما تهران (تلفن ۳۸۱۶۵)
ازدواج عاشقانه (دوبله بفارسی) باشرکت : دیوآنند ـ مالاسینها شروع : ۳۰ر۱۰ صبح ـ ۳۰ر۲ ـ ۳۰ر۴ ـ ۳۰ر۶ ـ ۳۰ر۸ بعد ازظهر

سینماهای درجهٔ دو

سینما پردیس
مصری (سینما سکوپ‌ـرنگی) با شرکت :ویکتورمیچر ـجین‌ترنی . شروع:۵ر۱۰صبح ـ۵ر۲ـ۵ر۴ـ ۵ر۶ـ ۵ر۸ بعداز ظهر

سینما تاج (تلفن ۳۳۰۶۴)
سفر (واید اسکرین ـ رنگی) با شرکت : یول براینر ـ دبوراکر شروع : ۳۰ر۱۰ صبح ۲½ ـ ۴½ ـ ۶¾ ـ ۹ بعد از ظهر

سینما سیلوانا (تلفن ۳۳۷۷۷)
سه‌چرخه‌سوار (رنگی‌ـ دوبله‌بفارسی) باشرکت:داری‌کول‌ـ بئاتریس‌آلتاریبا شروع :۵ر۲ـ۵ر۴ـ۵ر۶ـ۵ر۸بعدازظهر

سینما فردوسی (تلفن ۳۵۷۴۸)
شوخی کردم دلخورنشو (دوبله بفارسی)باشرکت: ادی‌کنستانتین ـ لیزبورون . شروع:۵ر۱۰صبح ـ۵ر۲ـ ۵ر۴ـ۵ر۶ـ ۵ر۸ بعداز ظهر

سینما فری (تلفن ۲۷۸۹۳)
ماجرای پروین باشرکت: سیما‌ـ آفت‌ـ تقدسی. شروع: ۵ر۱۰ صبح‌ ۵ر۲ ـ۵ر۴ـ۵ر۶ـ۵ر۸ بعداز ظهر

سینما مراد (تلفن ۳۷۳۸۹)
ماجرای پروین باشرکت: سیما‌ـ آفت‌ـ تقدسی. شروع: ۵ر۱۰ صبح‌ ۵ر۲ ـ۵ر۴ـ۵ر۶ـ۵ر۸ بعداز ظهر

سینما مشعل (تلفن ۳۳۸۲۶)
پل رودخانه کوای (سینما سکوپ‌ـ رنگی ـدوبله بفارسی) با شرکت : ویلیام هولدن ـ آلك‌گینس شروع : ۵ر۱۰ صبح ـ۲ـ۵ـ۸ بعد از ظهر

تآترها

جامعه باربد (تلفن: ۳۳۲۶۵)
چراغ گاز باشرکت : مهرزاد ـ جعفری ـ صارمی شروع ۵ر۸ بعد از ظهر

تآتر تهران
دشمن مرد باشرکت :مورین ـ اسدزاده .شروع:۵ر۵ـ۵ر۸بعدازظهر

از صبح فردا در سینما های ایران ـ دیانا ـ ایفل

بررسی تاریخ روابط ایران وشوروی

موشکها و بمبهار اباور کنیم یا کبوتر صلح را؟

برای تشریح مداخلات تجاوزکارانه دولت شوروی درامور داخلی ایران بقول شاعر «یك دهان خواهم به‌پهنای فلك» بطور کلی روابط بین‌ملل دوصورت دارد. یکی صورت عادی است که موافق باحقوق بین‌المللی‌ویاقراردادهای دوجانبه‌جریان دارد. اما وقتی روابط دوکشور از سیرعادی و جاری خود منحرف شد صورت فوق‌العاده بخود میگیرد و اختلال وآشوب‌جانشین جریان‌عادی میشود.

مولوتف کمیسر امور خارجه‌دولت شوروی درتاریخ چهارم آذر۱۳۲٤ به برنز وزیر امورخارجه کشور - های متحده امریکا درباره وقایع ایران مینویسد وقایع نامطلوبی که ضمن حوادث اخیر درچندین نقطه شمال ایران‌بوقوع‌پیوسته به‌تحریك عناصر مرتجع که‌بااعطای حقوق ملی باهالی شمال‌مخالفت ورزیده‌اند بوده‌است درصورتیکه درمستدعیات آنها چیزی که‌دریك کشوردمکرات غیر عادی باشد وجود ندارد.

وقایع خونینی که درآن تاریخ درنقاط شمالی ایران با پشتیبانی و حمایت آشکار مقامات شوروی جریان‌داشت‌بنظر کمیسرامورخارجه شوروی غیر عادی نبوده است. چنانکه مثلا کشتار وقتل آزادی - خواهان مجارستان در ۱۹۵٦ امر غیرعادی نبوده است بزعم مولوتف قتل وخونریزی دریك کشور دمکرات‌باتوطئه‌بیگانگان صددرصد عادی شمرده میشود.

واما درآنجا که مربوط بفرماندهی نظامی شوروی‌است. مولوتف‌صریحا میگوید فرماندهی نامبرده از نقل وانتقال قوای نظامی وژاندارمری ومامورین شهربانی ساکن نقاط شمالی ایران ممانعت نکرده ونمی‌کند. علاوه برگزارشهای رسمی که‌درگفتارهای سابق نقل کردیم‌در بیست‌ودوم آذر ۱۳۲٤ وزات‌فرهنك درنامه محرمانه‌ای به نخست وزیر وقت مینویسد: «براثر محدودیت‌تیپ اردبیل ازطرف‌مقامات شوروی‌مقدور نیست‌حتی یك‌سرباز برای‌انتظامات بداخل شهرفرستاد. همچنین براثر پشتگرمی فرقه‌دمکرات (یعنی‌اشرار ومتجاسرین) به‌مقامات‌شوروی‌محیط رعب ووحشت شهررا گرفته و مراجعات بدوایردولتی قطع‌گردیده است چون آزادی عمل‌نیست و مقامات شوروی مانع عبور ومرور افراد نظامی میشوند ارتباط تیپ با پادگانهای مختلف بکلی قطع و رساندن احتیاجات غیر مقدوراست» این گزارش را یاآنچه که مولوتف دریادداشت رسمی بوزارت خارجه آمریکا نوشته ونقل‌کردیم باید تطبیق کرد. درعبارت یادداشت مطلب مبهمی وجود ندارد چنانکه گزارش وزارت جنك ایران هم روشن است واحتیاج به‌تفسیرندارد قتل ، کشتار ،غارت وبالاخره‌خیانت وعهدشکنی در تاکتیك سیاسی شوروی عادی تلقی‌میشود چرا؟ برای اینکه وقتی سیرامور زندگی در حیات اجتماعی ملتی ازموازین قانونی منحرف شد وبازار آشفته‌ای بوجودآمدآنوقت حکومت‌استعمارگر شوروی بهتر میتواند به‌تمامیت و استقلال آن ملت دست‌درازی کند.

اینست آن‌هدف‌غائی که‌درسکو تعقیب میشود وبرای وصول به آن است که‌انبارهای بزرگی از سلاح‌های موشکی‌وبمبهای اتمی‌وهیدروژنی درانشعابات جبال اورال ذخیره‌می‌کنند وازطرف دیگر برای فریب‌دادن مردم جهان‌درمیدان سرخ کبوتر صلح پرواز میدهند.

آگهی تاسیس نمایندگی بانك

نمایندگی زاینده‌رودبانك ملی ایران‌ازتاریخ اول‌خردادماه ۱۳۳۹ افتتاح وزیرنظر شعبه اصفهان شروع‌بکار خواهد نمود وباجه ۲شاهپور شعبه اصفهان نیز ضمیمه نمایندگی مزبور میگردد.

آ-۵۵۱٤ بانك‌ملی‌ایران

قابل توجه شرکتها وصاحبان اتوبوسها مخصوصا آذربایجان

بنگاه مسافربری حافظ آذربایجان به‌ده‌دستگاه اتوبوس بنز و شورلت جسس‌مدل ۵۵به‌بالابرای خطوط تبریز اهر ،مشکین‌شهر،مغان، علیرضاآباد احتیاج‌دارد مراجعین‌محترم میتوانندبامراجعه بسوابق‌عمل کرد دفاترگاراژ حافظ درتبریز واهر بمدت دوسال قرارداد تنظیم‌نمایند

۲-۱ آ-٤۷۰۸ مدیر بنگاه حافظ سلیمانی

محل دفتر مجله

نهضت تعاونی

به اول خیابان سهیل کاشی شماره ۹ انتقال یافت.

آ-٤۳۸۷

شماره اردیبهشت

مجله شکار وطبیعت

منتشر شد

ازروزنامه فروشها واسلحه فروشها وکتابخانه‌های‌معتبر تهیه فرمائید آ-۵٤۸۰

آگهی استخدام جهت گارد انتظامی

گارد انتظامی ژاندارمری کل کشور جهت تامین احتیاجات وزارت خانه ها و موسسات دولتی و ملی نفراتی که واجد شرایط زیر باشند با استفاده از جیره نقدی و حقوق درجه ژاندارمری استخدام مینماید داوطلبین مرکز میتوانند همه روزه بادر دست داشتن مدارك مربوطه بستاد ژاندارمری کل قسمت‌گارد انتظامی مراجعه وداوطلبین شهرستانها به نزدیکترین مرکز هنك و ناحیه ژاندارمری خود را معرفی تا در صورتیکه واجد شرایط مقرره باشند نسبت به‌استخدام آنان اقدام لازم معمول وپس از طی دوره سه ماهه آموزشی بمؤسسات ودوائرذینفع اعزام ومعرفی خواهند شد .

شرایط

۱ـ دارا بودن ورقه خاتمه خدمت سربازی ۲ـ تابعیت دولت شاهنشاهی ایران ۳ـ حداکثر سن داوطلب بیش از ۲۵ سال نباشد ٤ـ تعهد خدمت مدت پنج سال در هرمحلی که ژاندارمری مامور نماید . ۵ـ صحت مزاج بگواهی بهداری ژاندارمری ٦ـ داشتن سواد فارسی لااقل در حدود کلاس ٤ ابتدائی ۷ـ دارندگان مدارك تحصیلی بالاتر حق تقدم خواهند داشت ۸ـ نداشتن پیشینه بد با گواهی مقامات صلاحیتدار ۹ـ داشتن ضامن معتبر که اعتبارش مورد گواهی مقامات صلاحیتدار باشد .

۳-۱ آ-۵۱۵٦ ژاندارمری کل کشور

آگهی مزایده

شرکت سهامی بیمه ایران مقدار ٤۱ عدل اجناس خسارت دیده ازقبیل قماش واجناس خرازی وخواربار مربوطه به فروشگاه ارتش در رضائیه و همچنین مقدار اشیاء فرسوده از قبیل لاستیك و قطعات مختلفه اتومبیل چوب وتخته وآهن آلات فرسوده وغیره از طریق مزایده بفروش میرساند خریداران میتوانند از تاریخ نشر این آگهی تا ۱۵ روز اشیاء مزبور را در محل انبار شرکت واقع در خیابان گمرك باغ اعتماد حضور بازدید و پیشنهادات خود را حد اکثر تا آخر وقت اداری سه شنبه بیست و هفتم اردیبهشت جاری بدفتر شرکت تسلیم نمایند پیشنهادات رسیده درساعت ده صبح روزچهارشنبه بیست و هشتم اردیبهشت در اداره کار پردازی باز و قرائت میشود حضور پیشنهاد دهندگان آزاد است .

پیشنهاد دهندگان باید مبلغ پنجهزار ریال بعنوان ودیعه به بانك بیمه ایران به‌حساب جاری شماره ٤۰۱٤ پرداخت نموده ورسید آنرا ضمیمه پیشنهاد نمایند .

به‌پیشنهادات فاقد سپرده ومبهم ترتیب اثر داده نمیشود وشرکت در رد و قبول پیشنهادات مجاز است. کلیه مالیات و هزینه های‌مربوطه بعهده برنده مزایده میباشد .

۲-۱ آ-۵۲۱۲ شرکت سهامی بیمه ایران

آگهی مزایده

قسمت کارپردازی سازمان برنامه فروش درحدود ۲٤۸٦ قلم اجناس موجود در انبارشماره‌یك از قبیل قطعات یدکی ماشین آلات مختلف -لوازم یدکی - اتومبیل - اثاثیه سفری و خانگی ملزومات ساختمانی تسمه - آجر خاك نسوز -زنبه چوبی - قطعات یدکی ماشین آلات بافندگی لاستیك دوچرخه و طرقه‌نو - بیل و کلنك -مصنوعات آهنی و غیره - مستعمل - نو و اسقاط را طبق مقررات یکجا از طریق مزایده بفروش‌میرساند داوطلبان شرکت در این مزایده از این تاریخ میتوانند تا روز ۳۹ر۲ر۲۵ بدفتر این‌قسمت‌واقع‌در خیابان استخر مراجعه نموده و برك شرائط شرکت در مزایده را دریافت و با توجه بمفاد آن‌پیشنهادات خودرا تا آخر وقت اداری روز ۲ر۲٦ تسلیم نمایند پیشنهادات واصله ساعت ۱۰ صبح‌روز سه شنبه ۳۹ر۲ر۲۷ باز و قرائت خواهد شد حضور پیشنهاد دهندگان در جلسه مزایده آزاداست .

۲-۱ قسمت کار پردازی آ-۵۲۵۰

تونی مالت TONIMALT
بهترین و خوشمزه‌ترین صبحانه
مقوی و مغذی‌ترین «عصرانه»

گی گز Guigoz
شیرخشك

همه رقم شیرخشك گی‌گز رسید

۲-۱ آ-۵۲۷٤

آگهی تجدید مناقصه خرید پنج هزار تن سنك گچ مرغوب

شرکت سهامی مصالح ساختمانی مقدار پنج هزار تن سنك گچ مورد احتیاج سال ۱۳۳۹ کارخانه سیمان ری را تحویل کارخانه از طریق مناقصه خریداری می‌نماید . شرکت کنندگان در مناقصه میتوانند بامراجعه به‌اداره دفتر شرکت واقع درمیدان بهارستان جنب لقانطه ودریافت یك نسخه از شرایط مناقصه پیشنهادات خودرا تاآخروقت اداری روز سه‌شنبه سوم خردادماه ۱۳۳۹ بدفتر شرکت تسلیم و رسید دریافت دارند پیشنهادهای واصله درساعت ده صبح فردای آنروز باز و قرائت خواهدشد .

۲-۱ مدیر عامل -مهندس شیردل آ-۵۵۱٦

تریلی کمپرسی
۲ و ۳ و ۵ تنی آلمانی
SAXONIA
VEB FAHRZEUGWERK WALTERSHAUSEN

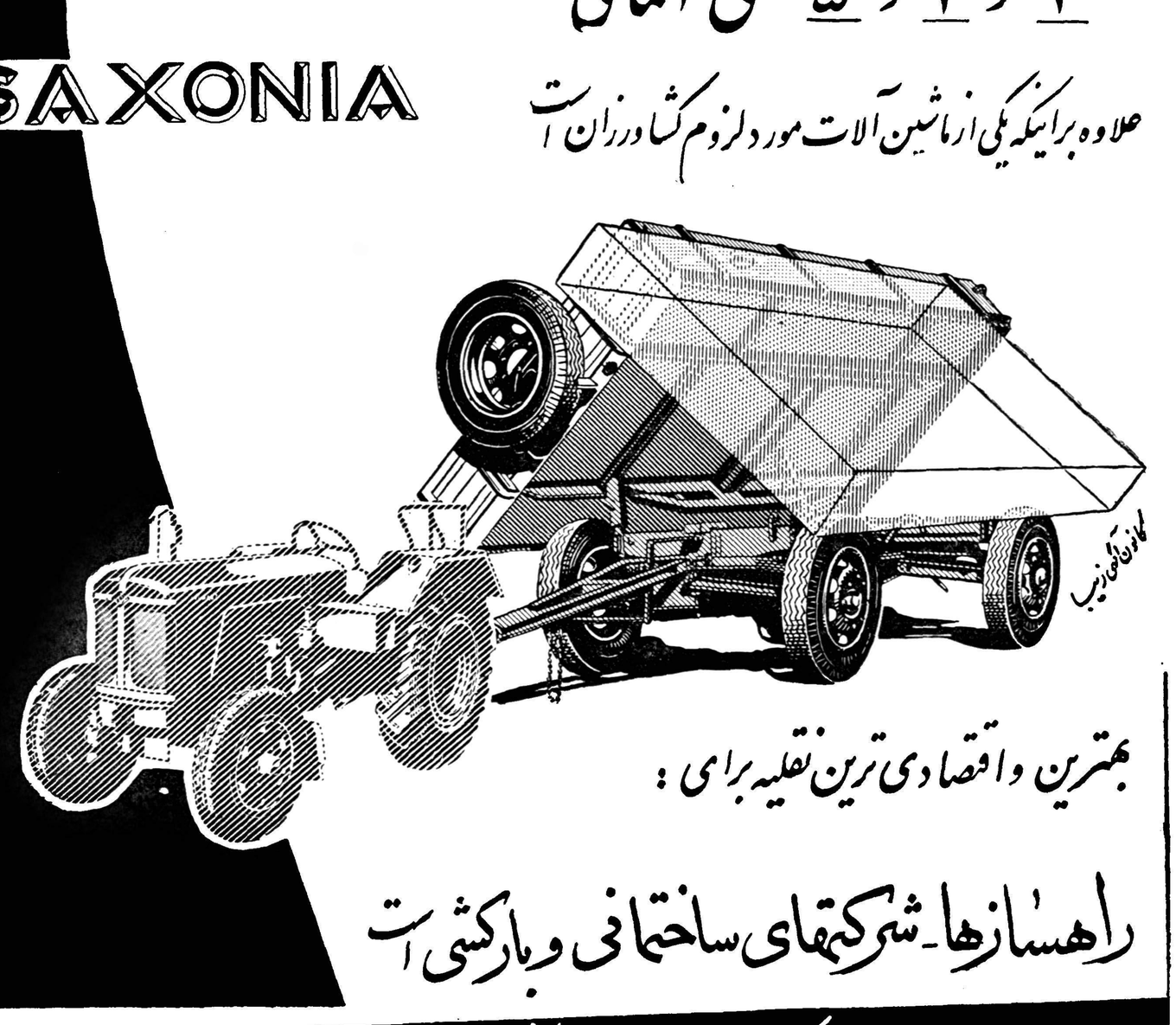

علاوه براینکه یکی ازماشین آلات مورد لزوم کشاورزان است
بهترین واقتصادی ترین نقلیه برای :
راهسازها-شرکتهای ساختمانی وبارکشی است

شرکت سهامی ماشین آلات ایران
خیابان شاهرضا - مقابل زایشگاه - شماره ۷۷۰ - تلگرافی : ماشینکو - تهران - تلفن ۳۹٦۳۰

آ-۵۳۹۰

دوچرخه رالی
ازبهترین فولاد ساخته شده

رالی
زیبا، تندرو، راحت وبادوام
رالی دوست همیشگی شما

STURMEY ARCHER
رالی RALEIGH دو چرخه تمام فولاد
رالی دوچرخه بی رقیب
THE RALEIGH NOTTINGHAM ENGLAND

نماینده انحصاری : خیابان فردوسی - ساختمان ابنی : شرکت گری مکنزی - تلفن ۳۵۱۸۳

کانون آگهی نیما

ماموریت برای کشورم

بقیه ازصفحه اول

اول اتومبیل ، بعد کالسکه

روز پنجشنبه پس از تشریفات رسمی که هنگام ورود شاهنشا ه انجام گرفت اعلیحضرتین بااتومبیل بسرعت زیاد فاصله فرودگاه تـا استکهلم را پیمودند. یك اسکورت موتو، سیکلت سوار مرکب از افراد پلیس پیشاپیش اتومبیل آنان‌حرکت میکرد .

در تالار شهرداری دو پادشاه از اتومبیل پیاده شدند ، دراین وقت اعلیحضرتین سوار یك کالسکه روباز چهاراسبه‌شده‌وطی‌تشریفات‌باشکوهی عازم‌کاخ سلطنتی گردیدند. از تالار شهرداری تا کاخ سلطنتی سواران نیزه دار دربار پادشاهی سوئد در پیشاپیش کالسکه حرکت میکردند.

میهمانی پادشاه سوئد

گزارش خبرنگار ما همچنین حاکیست که شب جمعه از طرف اعلیحضرت گوستاو آدلف پادشاه سوئد و ملکه لوئیز مهمانی شام با شکوهی بافتخارشاهنشاه درگالری «شارل دوم» در کاخ سلطنتی استکهلم برپا شد . در تمام مدت مهمانی دسته موزیك آهنگهای دلپذیر «خانم محبوب من » و«شهرزاد» را مینواخت . میز شام باگل های بسیار زیبائی‌از گلخانه‌سلطنتی زینت یافته و برای‌شام ۱۵۰ مهمان آماده گردیده بود .

متن کامل نطق شاهنشاه و اعلیحضرت پادشاه سوئد درمیهمانی شام پادشاه سوئد در صفحه یازدهم چاپ شده است .

در موزه استکهلم

بعد از ظهر روز پنجشنبه‌شاهنشاه از موزه هنرهای ملی شهر استکهلم دیدن کردند .

بازدید شاهنشاه از موزه مدت۵۰ دقیقه طول کشید هنگام بازدیدموزه شاهنشاه فرمودند .

من موزه ها را دوست دارم و می‌توانم چندین روز وقت خود را در موزه بگذرانم شاهنشاه فرمودند طی چندسال آینده دولت ایران تصمیم دارد که یك نمایشگاه‌هنری در پاریس بر پا کند . دراین‌هنگام اعلیحضرت گوستاوادلف پادشاه سوئد گفتند من بسیار خوشحال خواهم شد اگر این نمایشگاه در سوئد برپا شود شاهنشاه گفتند : امیدوارم‌ترتیب اینکار داده شود .

ضمن بازدید شاهنشاه از موزه‌مدیر موزه یك تله شکار را که در قرن شانزدهم در ایران ساخته شده‌نشان داد و معروض داشت که در جهان فقط چهار نمونه از این تور ها وجود دارد که یکی از آنهادرایران است شاهنشاه ایران در پایان مجموعه ای از مینیاتور ها ،سفالها ومجسمه ها وشیشه‌های‌ساخت‌ایران را دیدن فرمودند .

قالی ایران

نماینده‌اعزامی ماگزارش میدهدکه‌در جریان بازدید ازموزه شهر استکهلم، اعلیحضرت گوستاو آدولف که‌خود از علاقمندان و آشنایان باامور باستان شناسی‌هستند همراه‌شاهنشاه بودند و در هر قسمت توضیحاتی میدادند .

یکی از نفائسی که در این موزه مورد بازدید قرار گرفت یك تخته قالی ابریشمی ایرانی متعلق بقرن شانزدهم میلادی بود.

این قالی بمناسبت تشریف فرمائی شاهنشاه از طرف پادشاه سوئد به موزه عاریه داده شده بود.

پرواز شاهنشاه

در ساعت یازده دیروز بوقت تهران شاهنشاه باتفاق پادشاه‌سوئد از مرکز نیروی هوائی پادشاهی در استکهلم دیدن فرمودند و این بازدید یکساعت طول کشیددر خلال این بازدید شاهنشاه‌با یك‌هواپیمای جت که سرعت آن دو برابرصوت بود پرواز کردند .

شاهنشاه شخصا هواپیما را هدایت میفرمودند و ورزیدگی و مهارت شاهنشاه در خلبانی مورد تحسین اعلیحضرت پادشاه سوئد قرار گرفت .

آغاز مانور هوائی

شاهنشاه در این بازدید بافشار دادن روی تکمه‌ای سوت خطر را بصدا در آوردند و بلافاصله هشت شکاری جت از نوع «هادکرسندر» که در آشیانه های خود در زیر صخره ها قرار داشتند، برای‌تعقیب هواپیما های دشمن به پرواز در آمدند .

پس از این نمایش شاهنشاه خطا ب‌به خلبان هواپیما فرمودند : «آنچه شما گفتید کاملا درست بود .»

خلبان این هواپیما پیش از پرواز بعرض رسانده بود : «این هواپیما برای دشمن مرگبار است و درعین حال برای خلبانی که آنرا هدایت میکند بسیار لذت بخش» .

میهمانی شاهنشاه

دیشب از طرف شاهنشاه میهمانی شام‌رسمی بافتخار اعلیحضرت‌پادشاه سوئد و علیا حضرت ملکه لوئیزدر تالا بزرگ گراند هتل شهر، استکهلم برپا بود. اعضاء خاندان سلطنتی، نخست وزیر واعضاء دولت سوئد، سفراء و وزرای مختار خارجی و جمعی از شخصیت های بر جسته پارلمانی، سیاسی وعلمی آنکشوردر میهمانی شاهنشاه شرکت داشتند.

هدایای شا هنشاه

خبرنگار ما گزارش میدهد که شاهنشاه ایران روز جمعه دوتخته قالی و هفت عدد ظرف سفالین‌متعلق به ۳۸۰۰ سال پیش از میلاد به اعلیحضرت گوستا وآدلف وملکه لوئیز اهداء فرمودند .

ظروف مذکور در کاوش های باستان شناسی از ناحیه اسماعیل‌آباد واقع در ۷۰ کیلو متری‌شمال غربی تهران بدست آمده است .

قالیهای اهدائی نیز از قالیهای قدیمی ایرانی و بسیار زیبا هستند.

اهداء نشان

شاهنشاه ایران همچنین یك قطعه نشان‌پهلوی‌بازنجیر‌بااعلیحضرت گوستاوویك قطعه نشان هفت‌پیکر به علیا حضرت ملکه لوئیز اعطاء کردند .همچنین اعلیحضرت گوستاو ششم نیز عالیترین نشان سوئد را بحضور شاهنشاه اهدا کردند .

ماموریت برای کشورم

خبرگزاری فرانسه طی گزارشی از استکهلم میگوید : امروز در استکهلم کسب اطلاع شد که شاهنشاه ایران سرگرم نوشتن کتابی در باره دوران زندگی خودو کشورشان هستند که بزودی‌بچاپ خواهد رسید .

در این کتاب‌شاهنشاه‌سرگذشت ایام جوانی خودشان وتجربیاتی‌راکه از دوران سلطنت خود دارندبتفصیل بیان فرموده اند . هدف شاهنشاه‌از انتشار این کتاب که عنوان آن «ماموریت برای کشورم» میباشد اینست که تصویر روشنی از ایران نوین و پیشرفتهائی که در زمینه‌های اصلاحات اجتماعی واقتصادی نصیب ایران شده در دسترس جهانیان قرار گیرد .

شاهنشاه همچنین در این کتاب نقشه های خود را برای آینده‌ایران تشریح فرموده نوشته اند ایران را بصورت کشوری در خواهند آورد که مرکز بر خورد تمدن شرق و غرب باشد . این کتاب‌بزبانهای مختلف مخصوصا بزبان سوئدی منتشر خواهد شد و از طرف بنگاه «نوستد» در استکهلم انتشار خواهد یافت .

یك سوزن دختری را ازپادرآورد:

صدیقه‌مرد

صدیقه دختر کوچکی که‌سوزن در قلب او فرو رفته بود سه روز پس‌از عمل جراحی وخارج کردن سوزن از قلب او در گذشت وپدرو مادر و کسان خودرا عزا دار کرد.

چندی پیش اطلاع دادیم که سوزنی وارد بدن یکدختر هفت‌ساله بنام صدیقه حیرانپور اهل زابل‌شده است . چون در محل وسایل‌جراحی وجود نداشت سوزن‌به تدریج دربدن طفل مزبور براه افتاد وبه طرف‌قلب او جذب گردید و سرانجام وارد قلب کوچك بچه معصوم شد چون جان طفل در خطر بود بمحض‌انتشار خبر آن در اطلاعات سازمان کمك کودك وعده‌ای از افراد خیر ونیکو کار برای حرکت دادن کودك به تهران ومعالجه وی آمادگی خودرا اعلام کردند واز محل کمك آقای سخائی صدیقه همراه پدر و مادر خود به تهران آمد وبوسیله جمعیت شیرو خورشید سرخ در بیمارستان تاج پهلوی بستری گردید .

از صدیقه در بیمارستان تاج پهلوی عکس برداری شدومعلوم گردید که سوزن در ناحیه قلب فرو رفته وباید قلب وی مورد عمل جراحی قرار گیرد .

عمل جراحی قلب بوسیله آقای دکتر سرکیسیان انجام شدو پس‌از سه ساعت سوزن از بطن قلب‌صدیقه خارج گردید ولی متاسفانه سه‌روز پس‌از عمل جراحی در گذشت .

آقای روحانی مدیر بیمارستان تاج پهلوی در این مورد به‌خبرنگار ما اظهار داشت : ما از کلیه وسایل موجود در بیمارستان برای نجات صدیقه استفاده کردیم سرپرستار این بیمارستان سه شب تمام بربالین کودك بیدار نشست کلیه پزشکان بیمارستان برای نجات این کودك کوشش کردند ولی متاسفانه چون مدت زیادی از دخول سوزن در بطن‌قلب صدیقه می گذشت وسوزن تولید عفونت وچرك کرده‌بود نجات او میسر نشد و کارکنان بیمارستان دراین ضایعه با والدین صدیقه همداستان هستند .

درموسسه اطلاعات

صبح امروز آقای عبدالجواد حیرانپور پدر صدیقه‌در اداره‌اطلاعات حضور یافت وخبر مرك فرزند خود را باطلاع مدیر موسسه رسانید و گفت : من از موسسه اطلاعات و جمعیت‌شیرو‌خورشید سرخ‌وسازمان کمك کودك که‌در نهایت حسن نیت‌برای معالجه‌فرزندم‌اقدام کردند واقدام کردند وهمچنین‌از کوشش وتوجه کارکنان بیمارستان‌تاج‌پهلوی متشکرم واگر به علت دور بودن از مرکز فرزندم از دستم رفت لااقل متوجه شدم که در پایتخت کسانی هستند که غم من و فرزندم را می خورند وباکمال‌سخاوت بدرماندگان مساعدت می کنند . سناتورمسعودی از طرف خود و کار کنان موسسه اطلاعات به پدر صدیقه تسلیت گفت وضمنا موضوع را تلفنی به مدیر عامل جمعیت شیرو خورشید سرخ اطلاع داد وآقای دکتر خطیبی مدیر عامل جمعیت نیز ضمن اظهار تاسف از مرك صدیقه مبلغ بیست هزار ریال به وسیله روز نامه اطلاعات حواله دادند تا برای مخارج‌بازگشت به پدر و مادر صدیقهٔ تحویل‌شود.

آقای عبدالجواد حیرانپور پس از دریافت حواله درمیان تاثر واندوه عموم کار کنان موسسه اطلاعات‌را ترك کرد .

اطلاعات : مدیر و کارکنان موسسه اطلاعات وسازمان کمك کودك از مرك صدیقه حیرانپور نهایت تاسف را دارند . البته کارکنان موسسه‌اطلاعات خیلی‌خوب متوجه اهمیت قضیه بودند وبهمین جهت برای معالجه صدیقه از خوانندگان خود استمداد کردند ولی متاسفانه چون بیمار یکماه‌پس از دخول سوزن در بدن برای‌معالجه مراجعه کرده بود کوشش پزشکان موثر نیفتاد . موسسه اطلاعات این مصیبت را بوالدین صدیقه‌صمیمانه تسلیت می گوید .

اعلامیه‌سفارت ترکیه

بقیه‌از صفحه‌اول

دانشگاه بیشتر دیده شده است .

۳ـ در نتیجه تشکیلاتی که احزاب مخالف در دانشگاه های آنکارا و استانبول تشکیل داده بودندو برای ایجاد تشتت در مملکت فعالیت می کرد از این جهت برای این که نسبت به فعالیت های احزاب مخالف بتوان تحقیقات لازم به‌عمل آورد در ۲۷ آوریل قانونی درمجلس کبیر ترکیه به تصویب رسیدآنها این قانون را بهانه نموده از تاریخ ۲۸ آوریل در دانشگاه ها برضد دولت تظاهراتی ترتیب دادند در ترکیه‌از بیست و پنج هزار دانشجو فقط ۵ هزار تن در این تظاهرات شرکت نموده است بیشتر این ها هم منصوب به تشکیلات جوانان حزب مخالف هستند .

این تظاهرات را مردم‌نپسندیدند وهیچیك از دسته های مردم دراین تظاهرات شرکت نکرد در بین عاملین اصلی‌ومحرکین این‌تظاهرات وجود پنج یا شش نماینده از حزب مخالف ثابت شده است .

٤ـ شماره حقیقی افراد نظامی وپلیس که‌در تظاهرات مداخله کرده‌اند باشتباه بافکار جهانی‌معرفی شده‌است ـدر شهری مانند‌استانبول که جمعیت آن به ۲ میلیون نفر می رسد تعداد مامورین انتظامی‌اعم از پلیس و ژاندارم و سرباز هرگز بیش از ۷۵۰۰ نفر در جریان‌نظارت نبوده است‌تعداد افراد پلیس‌استانبول ۳۰۰۰ نفر است که برابر با افراد پلیس شهر وین می باشد .

از طرف دیگر ۱۰ تانك در مجاورت هتلهائی که وزیران امور خارجه کشور های ناتو در آن‌اقامت داشتند وهمچنین در مقابل‌دروازه های شهر جای گذاشته شده وفقط بواسطه نبودن وسائل دیگر بعنوان سد در خیابان ها از آنها استفاده شده است . از آنجا که این نوع تظاهرات در ترکیه معمول نیست وافراد پلیس دارای بمبهای گاز و وسایل آب‌پاشی وعرابه‌های زرهی چنانچه برای جلوگیری از جریان حوادث درشهر های اروپا و امریکا از آن استفاده می شود نیستند لذا بااعلام حکومت نظامی مقامات‌ترکیه خواسته اند در واقع بافراد پلیس کمك نمایند درحقیقت موردی در بین نبوده که مستلزم مداخله‌مستقیم نیروی ارتش بوده باشد در اثر تظاهرات استانبول ۲نفر کشته و ۲۷ نفر زخمی شده اند که بین‌عده اخیر ۱۹ مامور انتظامی بوده است.

فعلا در تمام ترکیه آرامش مجدد برقرار گردیده و دولت‌ترکیه براوضاع کاملا مسلط است مجلس ملی کبیر ترکیه که نماینده اراده ملت در ترکیه است معتقد می باشد که دولت طبق مقررات قانون‌اساسی فقط براثر انتخابات آزاد می تواند تغییر کند بنا بعقیده دولت ترکیه وظیفه حزب اقلیت در این موقع عبارت از این است که رسمااعلام نماید تظاهرات در خیابان ها به تحریك او نبوده است ولی رهبر اقلیت وضعی را به خود گرفته که بنظر می رسد علنا این گونه‌اقدامات را تایید وحتی آنهارا تحریك‌کرده است .

اما نخست وزیر ترکیه دربیانات خود اظهار امیدواری کرده است که حزب اقلیت و مخصوصا رهبر آن در وضع خود تجدید نظر کرده وفعالیت های غیر قانونی را که ممکن است کشور را به فلاکت بکشاند تقبیح نماید .

دیروزصدهزار نفر

بقیه‌از صفحه‌اول

والاحضرت شمس پهلوی بباغ‌جمشیدیه تشریف فرما شدند .

غرفه اطلاعات

هر کس که‌وارد باغ بزرگ جمشیدیه میشد ،اولین جمله‌ایکه جلب نظرش رامیکرد آن‌بود .

غرفه اطلاعات ـخوش آمدید

باآنکه همه واردین عجله داشتند که‌از قسمت‌های مختلف باغ طبق‌برنامه اعلام شده دیدن کنندولی‌چندلحظه‌ای دربرابر غرفه اطلاعات که‌اولین غرفه گاردن پارتی انجمن ایران وآمریکابود میایستادند ونمونه‌ها و عکسهائیرا که معرف فعالیت‌های سازمانهای مختلف موسسه اطلاعات بود تماشا میکردند. غرفه‌اطلاعات درکمال سادگی تزئین شده‌بود و همین سادگی موجب‌زیبائی آن گردیده بود و جلب نظرمردم را کرده‌بود .

درغرفه اطلاعات عکسهای مختلفی ازسازمان‌های‌اطلاعات‌وهمچنین عکس‌هائی ازبازدید شاهنشاه ازموسسه اطلاعات بچشم میخورد . همچنین یك دستگاه چاپ درغرفه بکار گذارده‌شده بودو بنفع زلزله‌زدگان لار،بمیل و درخواست اشخاص جملاتی در صفحه اول روزنامه چاپ میکرد واین ابتکار مور: استقبال‌مردم واقع شد وجوهی‌که ازاین راه بدست آمد باانجمن ایرانو امریکا برای زلزله زدگان لار پرداخت گردید .

والاحضرت درفستیوال

دسته گل و سنجاق سینه

ساعت ۵ بعد از ظهر بود که والاحضرت شمس پهلوی باتفاق آقای‌پهلبد وارد باغ جمشیدیه‌شدند در جلوی عمارت باشگاه آقای‌علا وزیر دربار شاهنشاهی و بانو ،هیئت مدیره انجمن ایران و امریکاآقای ذوالفقاری شهردار تهران و بانو ، سفیر امریکا و بانو و جمعی از اعضای انجمن‌ایران و امریکا مقدم والاحضرت شمس پهلوی را که مشوق کار های خیریه میباشند و برای قدردانی از کار نوع پرورانه انجمن ایران و امریکا در فستیوال شرکت‌کرده بودند استقبال‌نمودند.

خیر مقدم انجمن

همینکه والاحضرت از اتومبیل پیاده شدندآقای ویلز سفیرامریکا که ریاست افتخاری امریکائی انجمن‌ایران وامریکا رادارندپیش رفت و از جانب امریکائی های‌عضو انجمن خیر مقدم عرض کرد وبعد سناتور عباس مسعودی‌بنام اعضای انجمن و از طرف هیئت مدیره‌انجمن ایران و امریکا از تشریف فرمائی والاحضرت به فستیوال‌و توجه‌خاص ایشان باینگونه امور خیریه‌تشکر نمود و مقدم والاحضرت را گرامی شمرده تبریك عرض کرد و از والاحضرت تقاضانمود بمحوطه‌جشن قدم گذارند .

والاحضرت شمس پهلوی‌در میان شورو احساسات جمعیت کثیری‌که آن محوطه را فرا گرفته بودند ابتدا در تالار پذیرائی حضوریافتند در مدخل عمارت دختر خردسالی دسته گلی تقدیم والاحضرت‌نمود و مقدم ایشان را تبریك عرض کرد وسنجاق جشن را که از پرچم‌ایران وامریکا ساخته شده بود برسینه والاحضرت نصب نمود .

سپس‌والاحضرت درتالارپذیرائی آقایان‌وبانوان‌عضوهیئت‌مدیره‌انجمن را ملاقات فرموده و مقداری اوراق بخت آزمائی بمنظور کمك به این کارخیر و کمك به آسیب دیدگان زلزله لار خریداری نمودند و بعد غرفه سازمان ملل متحد را که بزرگترین غرفه‌این محل‌بودبازدید کردند و قصد داشتندبتمام غرفه ـ های فستیوال ورود نموده وهمه‌جا رادیدن فرمایند لکن ازدحام‌جمعیت بقدری بود که امکان حضور در غرفه های مختلف فستیوال میسر نبود .

بدین جهت بدیدن همان غرفه نزدیك‌باین عمارت اکتفا نمودند و پس از ابراز خوشوقتی و قدردانی از اعضای انجمن ایران و امریکا بخصوص آقای‌دکتربارور مدیرعامل انجمن و پاسخ باحساسات هزاران نفر جمعیتی که اطراف استخربزرك جمشیدیه و طرفین عمارت ایستاده بودند و از دیدن والاحضرت ابراز خوشحالی می‌نمودند بشهر مراجعت فرمودند .

جمعیت بیسابقه

باآنکه شروع برنامه فستیوال‌ساعت ۱۰ اعلام شده‌بودازساعت ۸ر۳۰صبح مردم بتدریج درباغ‌جمشیدیه حضور یافتند .زن‌ومرد و کوچك‌و بزرك‌دیروز درگاردن پارتی انجمن ایران وآمریکا شرکت کردند . تعداد جمعیت تاصد هزار نفر و بیش‌از آن تخمین زده‌شد.

درگوشه وکنار باغ مردم دربازیهاو غرفه‌های آن سرگرم بودند .باغ بمحل نمایش انواع مدها مبدل شده‌بود و قرعه‌کشی جوایزبزرك‌که یك‌اتومبیل‌از جمله آنهااست دیروز بعمل نیامد و قرار است ساعت ۵بعدازظهر امروز در محل انجمن بعمل بیاید .

درشماره فردا

جریان مشروح فستیوال انجمن ایران وآمریکا درپادگان جمشیدیه و همچنین گزارش قرعه‌کشی‌جوایزبزرك آن که امروز بعمل خواهدآمد درشماره فردا چاپ خواهدشد .

آگهی‌های تسلیت

با کمال تاسف و تالم فوت مرحوم محمد هاشمیان ابوی همکار عزیزمان آقای حسین هاشمیان را تسلیت عرض‌نموده بقاء خاندان ایشانرا از درگاه ایزد متعال مسئلت می نمائیم .

آ ـ ۵۰۵۹ **کارمندان حسابداری اداره مرکزی بانك کار**

تیمسار معظم سپهبد بختیار ریاست سازمان اطلاعات و امنیت کشور و معاونت نخست وزیر

با کمال تاسف و تاثر مصیبت وارده را به آن تیمسار معظم و خانواده محترم بختیار تسلیت عرض می نماید

میمه اصفهان ـ رئیس انحصارات :حسن‌زیرك‌باشی

مصیبت وارده را بحضور دوست و همکار محترم آقای رضا قلی سیار تسلیت عرض می نمایم . **ضیاءساکتی**

مصیبت وارده را بفامیل محترم آرین بخصوص جناب آقای علی‌آرین تسلیت عرض می کنم . **کورس دادستان**

با کمال تاسف اینجانبان کارگران کارخانه گلیسیرین فوت جانگداز مرحوم عبدالله میرزا سالور رابخانواده‌آنمرحوم بخصوص آقای مهندس سالور مدیر فنی کارخانه‌تسلیت‌عرض نموده‌و بقای عمر آن‌خاندان جلیل‌را ازخداوند متعال خواهانیم

محمد ابراهیم دانشپور ـ محمود مسگریان‌ـاحمددولتخانی تقی حسینی‌ـ سید حسین حسینی‌ـ نصرالله‌نصیری‌ـ نصرالله اکرامیفرد ـ غلامحسین علی اکبری ـ اخوان ـاصغر میاهی‌پور علی اکبر نصیری ـ حسین تفقدی ـ محمد علی نقی زاده ـ عباس مهدی ـرمضان عسگری‌ـ موسی فاضلی‌ـجواد خوشدل

آقای اصغر ذوالقرنین

بانهایت تاسف و تالم درگذشت والده‌گرامی‌راصمیمانه تسلیت عرض نموده سعادت و سلامت بازماندگان آنمرحومه را از خداوند متعال مسئلت داریم .

از طرف کلیه قهرمانان و اعضاء فدراسیون‌شنای‌کشور

آ ـ ۵۰۳۷ **پرویز عمو اقلی**

با قلبی اندوهناك و بانهایت تاثروفات‌حضرت علیه‌خانم حاجیه بی‌بی کوکب بختیار را به تیمسار سپهبد معظم ریاست عالیه سازمان اطلاعات و امنیت کشور و معاونت‌محترم‌نخست وزیر و سرور ارجمند جناب آقای عبدالمجید خان فرماندار محترم گرگان و جناب آقای عبدالحمید خان وسایر فامیل‌معظم بختیار تسلیت عرض نموده از ایزد منان بقاء عمر و دوام عزت بازماندگان مرحومه مغفوره را مسئلت می نمایم .

آ ـ ۵۶٤٦ **سنندج‌ـ جعفر باقرزاده**

تیمسار سپهبد بختیار رئیس محترم سازمان اطلاعات و امنیت کشور و معاونت محترم نخست وزیر

با نهایت تاسف مصیبت وارده را به آن تیمسار معظم تسلیت عرض نموده سلامت و سعادت آن جناب و خانـدان جلیل بختیار را از درگاه ایزد متعال خواستار است .

میمه اصفهان رئیس ثبت اسناد ـرضاگرامی

با کمال تاسف مصیبت وارده را بدوست گرامی آقای‌محمد اکرمی رئیس دارائی میمه تسلیت می گویم .

آ ـ ۵٦۳۸ **حسن زیرك باشی**

با کمال تاسف فوت مرحوم شادروان اسدالله رضائی را بعموم فامیل رضائی مخصوصا آقای اسماعیل رضائی پدر آن شادروان تسلیت گفته و سعادت بازماندگان آن مرحوم را از خداوند مسئلت دارم . **عباس‌ـ خوشدل**

با نهایت حزن و اندوه درگذشت شادروان عبدالله ثابت را بفرزندان جلیل و بزرگوار آن مرحوم‌جناب آقای حبیب‌ثابت وآقای ایرج ثابت و سایر افراد آن خاندان شریف و ارجمند تسلیت عرض نموده و خود رادر مصیبت‌وارده شریك وسهیم دانسته بقای عمر و عزت و سعادت بازماندگان محترم‌آن‌فقید سعید را از درگاه ایزد متعال خواستاریم .

از طرف کارمندان‌وکارگران شرکت سهامی زمزم‌شعبه‌اصفهان

آ ـ ۵٦۳۰ **احسانی**

جناب آقای عباسعلی‌سیار

مصیبت وارده وفوت والده مکرمه را به آن دوست‌ارجمند تسلیت عرض می نمائیم . **بانو و ستوان یکم اسدالله‌فرید**

مصیبت وارده را با نهایت تاسف بدوست عزیزمان‌آقای ذوالقرنین تسلیت می گوئیم .

شکوئی‌ـضرابی ـ قره گلی ـستاری ـ انتظاری‌ـعلی‌آبادی

فوت مولمه مرحوم سالور را بفامیل محترم سالور و بالاخص جناب آقای فرود میرزاسالورواز طرف خود وکارمندان فنی و اداری کارخانه قند کرج تسلیت عرض می نمایم .

آ ـ ۵۰۱۳ **قاضی نور**

مصیبت وارده را بخانواده محترم‌سیار بخصوص‌دوست عزیزمان آقای علی سیار تسلیت عرض می کنیم

هنرجویان سال پنجم ۵ هنرستان صنعتی تـهران

کارمندان اداره دفتر و بایگانی دانشکده‌پزشکی‌بانهایت تاسف و تاثر درگذشت آقای علی اکبر لطفی را بخانواده‌لطفی بخصوص به همکاران محترم آقایان عباس و مسعود لطفی تسلیت عرض می نماید . **تاجیك**

با کمال تاثر فوت والدهٔ جناب آقای رضا قلی سیار ریاست محترم اداره حسابداری بانك عمران را تسلیت عرض می نمائیم .

کارمندان حسابداری بانك عمران و تعاون‌روستائـی

مصیبت وارده را بدوست عزیزمان آقای عباس اخویـن تسلیت می گوئیم .

اکبر کاشانی‌ـ علینقی مساوات‌ـفخرالدین انصاری

با نهایت تاثر و تاسف مصیبت‌وارده را به تیمسارمعظم سپهبد تیمور بختیار و سایر بستگان ارجمند تسلیت عرض نموده بقای عمر و عزت بازماندگان محترم آن مرحومه را از درگاه‌خداوند متعال خواستاریم .

از طرف‌کارمندان و کارگران شرکت سهامی زمزم اصفهان

آ ـ ۵٦۳۲ **عبدالحسین احسانی**

با کمال تاسف و تاثر فوت ناگهانی مرحوم مغفور**حاج‌سید جلال‌الدین مستجات‌الدعوه** پدر بزرگوار خود را باستحضار دوستان و آشنایان میرساند . تاریخ مجلس ترحیم فقید سعید را فرداشب باطلاع خواهد رسانید **کمال‌الدین مستجاب‌الدعوه**

درگذشت آقای حاج سید جلال‌الدین مستجاب‌الدعوه موجب کمال تاسف‌دوستان و آشنایان باخلاق‌و صفات حمیده آن مرحوم می باشد . بخانواده محترم آن مرحوم بویژه آقـای کمال‌الدین مستجاب‌الدعوه مصیبت وارده را تسلیت میدهیم

خانواده های **هاشمیان ـ امامی‌ـفدائی مقدم ـ دانشمند حسین زاده ـشفائی**

با نهایت تاثر درگذشت شادروان‌مرحوم **محمدهاشمیان (دفترچی)** را باطلاع عموم آشنایان میرساند مجلس ترحیم از ساعت ۹الی ۱۱ صبح ۳شنبه ۲۰ اردیبهشت ماه جاری در مسجد ارك برگزار می باشد . آ ـ ۵۷۱۲

بعموم‌بازماندگان آنمرحوم مصیبت‌وارده‌را تسلیت‌میدهیم

با کمال تاسف فوت ناگهانی**آقای محمد علی شوشتری** معاون دفتر دادسرای دیوان کیفر را که از پایوران صدیق و با سابقه وزارت دادگستری بودند باطلاع عموم آقایان قضات و همکاران‌و دوستان‌آن مرحوم‌میرساندمجلس‌ترحیم‌روزدوشنبه ۱۹ اردی‌بهشت از ساعت ۹تا ۱۱ صبح در مسجد ارك برقرار خواهد بود . **دادستان دیوان کیفـر**

کانون کارمندان اداری دادگستری‌با کمال تاسف‌درگذشت ناگهانی **آقای محمد علی شوشتری** معاون دفتر دیوانکیفر را باطلاع همکاران محترم میرساند و انتظاردارد در مجلس‌ترحیم آن مرحوم که از ساعت ۹تا۱۱ صبح روز دوشنبه ۱۹ر۲ر۳۹ در مسجد ارك منعقد خواهد شد شرکت فرمایند .

از طرف رئیس هیئت مدیره کانون کارمندان دادگستری

دکتر سعید حکمت

خانواده های **شوشتری‌ـ صفدری** ـ فوت مرحوم**محمدعلی شوشتری بیرجندی** معاون دفتر دادسرای دیوان‌کیفررا‌باطلاع عموم دوستان و اقوام و همشهریان میرساند مجلس ترحیم روز دوشنبه ۱۹ اردیبهشت از ساعت ۹ تا ۱۱ صبح‌درمسجد ارك و ختم زنانه نیز در همان روز و ساعت در منزل آن‌مرحوم واقع در خیابان پهلوی کوی کامران منعقد است .

بعموم‌بازماندگان آنمرحوم مصیبت‌وارده‌را تسلیت‌میدهیم

بمناسبت درگذشت مرحومه **بانو رقیه هاشمی** والـده اینجانب محمد هاشمی مجلس ختم‌آن مرحومه‌روز یکشنبه ۱۸ اردی بهشت ماه از ساعت ٤ الی ٦ بعد از ظهر درمسجدمهدیه قصر جنب لشگر زرهی منعقد خواهد بود و مجلس ختم زنانه در همانروز در منزل شخصی واقع در قصر کوچه خندان می باشد .

محمد هاشمی‌ـناصر هاشمی ـ قربانعلی حسین خانی‌ـ محمد علی حسین خانی ـ صادق خان محمدی ـ باقر صادقی‌ـ اسماعیل صادقی‌ـ ابراهیم صادقی ـ صادق صادقی

بعموم‌بازماندگان آنمرحومه تسلیت می دهیم

باطلاع فامیل و دوستان‌محترم میرساند مراسم شب هفت مرحوم مغفور پدر عزیزمان **آقای حاجی محمد باقر قمی** روز یکشنبه هیجدهم اردی بهشت ساعت سه بعد از ظهر در مزار آن مرحوم واقع در صحن مطهر حضرت معصومه قم بر قـرار خواهد بود . **برادران پیروز**

باکمال تاسف درگذشت ناگهانی **غلامرضا امینی قراگزلو** افسر بازنشسته ارتش را باطلاع کلیه دوستان و آشنایان‌می رساند مجلس ترحیم از روز سه شنبه ۲۰ر۲ر۳۹ از ساعت ٤ الی ٦ بعد از ظهر در مسجد مجد واقع در خیابان سپه‌منعقد می گردد .

غلامعلی‌امینی‌ـعبدالعلی فریبرز ـ محمود پوینده ـسروان منوچهر حاجیلوئی‌ـ حسن امینی‌ـ ستوان دوم بهروز امینی‌ـ ایرج حاجیلوئی‌ـستوان دوم‌هوشنك حاجیلوئی‌ـعلی‌طباطبائی فریدون حاجیلوئی ـسروان بازنشسته صادقی

بعموم‌بازماندگان آنمرحوم مصیبت‌وارده‌را تسلیت‌میدهیم

---

۲٤ سال از فوت مرحومه **حاجی‌گلین خانم** قابله‌سنگلجی آن بانوی خدمتگزار می گذرد و حسب‌الوصیت آن مرحومه‌همه ساله در مسجد جمکران معروف بمسجد صاحب‌الزمان‌درتربت پاك او گوسفندی کشته و بفامیل محترم و دوستان عزیزآب گوشت داده می شود درود بروح مربی بشر که فرمود بهشت زیر پای مادران است .

حاج علی اصغر بهلول حق‌پرست دربان‌مدرسه عالی سپهسالار

آ ـ ۵۰۳۹

خانواده کاراگاش باطلاع دوستان و آشنایان میرساند مراسم**هفته هایك کاراگاش** روز یکشنبه هیجدهم اردی‌بهشت ماه ۳۹ساعت ۱۰ونیم صبح در نمازخانه ارامنه‌واقع در خیابان قوام‌السلطنه شمالی بعمل خواهد آمد .

بمناسبت تصادف روز یکشنبه ۱۸ اردیبهشت با هفته مرحوم مغفور **محمود نخجوانی (ارفع‌الملك)** مجلس یادبودی‌از ساعت ٤ بعد از ظهر در امامزاده صالح واقع‌در تجریش منعقد است از آقایان محترم ، خویشاوندان و دوستان متمنی است با تشریف فرمائی خود روح آن مرحوم را شاد و بازماندگان قرین تشکر و امتنان فرمایند . **نخجوانی**

دیروز قزوین مرکز فعالیت هیئت دولت بود

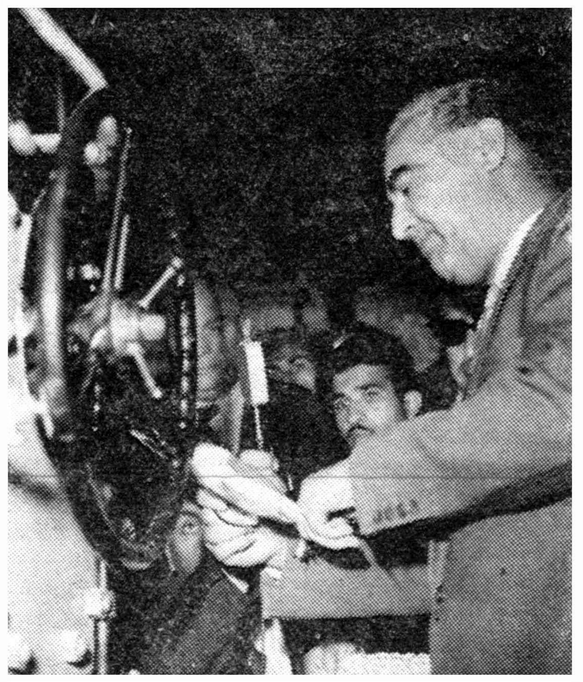

نخست‌وزیر کارخانه برق را افتتاح میکند

بقیه ازصفحه اول

درسالن شیرو خورشید

بعداز افتتاح کارخانه آقای نخست وزیر رهسپار محل جمعیت شیرو خورشید سرخ قزوین شد و درسالن شیرو خورشید روسای ادارات و جمعی از محترمین شهر حضور داشتند و آقای شهاب‌واعظ شهر قزوین از طرف مردم شهر صحبت کردو تقاضا های آنهارا در زمینه‌عمران‌و آبادی‌شهر ومخصوصا تامین آب باطلاع آقای نخست‌وزیر رسانید .

اظهارات آقای نخست وزیر

پس‌از آنکه صحبت های مردم تمام شد آقای نخست وزیر ضمن بیانات خود خطاب به نمایندگان مردم و روسای ادارات که درسالن اجتماع نمـوده بودند گفت :

دراینجا چندمطلب گفته‌شد یکی‌راجع‌به برق‌که‌عملی‌شد . راجع‌به‌تامین آب که یکی ازخواسته‌های اساسی‌وحیاتی مردم است اقداماتی شده وامیدوار هستم باکوشش وسعی اشخاصی که مسئول این کار هستند خوشبختی نصیب من بشود که‌در آینده‌نزدیکی مجددا خدمت آقایان‌برسرلوله‌کشی راافتتاح کنم .

درموردسایر قسمت‌ها اینجاآقایان روسای ادارات هستند و گزارش خواهند داد واطمینان داشته باشند که‌درحدود امکاناتی که‌دردسترس ما هست درانجام درخواست های شما کوتاهی نخواهم کرد .

البته خودمردم هم‌باید توجه‌داشته باشند که‌تمام کارهارانباید ازدولت انتظار داشته باشند دولت‌فقط‌میتواند راهنما وهادی خوبی باشدو بااختیارات وسایلی که‌دردست دارد میتواند بمردم برای انجام کارهایشان کمك ومساعدت کند .

درهمه‌جای دنیا همین حس‌همکاری ومعاونت بین دولت وملت باعث‌این پیشرفت شده‌است خوشبختانه‌درطرف این شش‌سال آخر کشور ماباندازه فوق‌العاده زیاد ومحسوسی‌درهمه‌قسمت هاجلو رفته وموفق شده‌است گام‌های بلندی بردارد . من‌ازطرف خود و هیئت دولت ازاین کوشش وسعی و جدیتی که‌مردم میکنند ودولت‌رایاری می‌نمایند سپاسگزارم البته این اقدامات وپیشرفت‌ها فقط و فقط منوط ومربوط بیك‌شخص‌است و بس وآن شخص اعلیحضرت همایون شاهنشاه است .

بعد آقای نخست‌وزیر خطاب‌به‌روسای ادارات دولتی اظهار داشت : انتظار دولت از آقایان این‌است که‌برنامه های دولت راکه فقط برای‌تامین آسایش ورفاه مردم‌طرح‌میشود باکمال دقت اجرا کنند .

من باکمیسیون بازی و کاغذ بازی بهیچوجه موافق نیستم .

آقای نخست‌وزیر افزودند امروز برهبری شخص شاهنشاه جنبش عظیمی در مملکت آغاز شده که احتیاج بکوشش وفداکاری همه‌طبقات است .

مابابد کوشش خارق‌العاده‌بخرج دهیم و وظیفه شاه‌دوستی همه افراد مملکت ایجاب میکند که‌دراین‌جنبش عظیم سهیم وشریك باشند .

مادرمقابل تبلیغات خارجی نشان دادیم که‌ازهرجهت واز هرحیث‌متحدو متفق ویکدل و یکزبان‌هستیم وبدین طریق عظمت وصداقت روحی‌ویگانگی خودرا بمردم دنیا نشان دادیم .

افتتاح اندرزگاه

مقارن ظهر آقای نخست وزیر از محل جمعیت شیرو خورشید سرخ رهسپار محل بخش حمایت مادران و اندرزگاه شیر و خورشید سرخ شدندوبعداز استماع گزارش یکی از مسئولین این قسمت آقای نخست وزیر اندرزگاه را به نام شاهنشاه افتتاح نمود سپس‌رهسپار محل سالن نیمه تمام تربیت‌بدنی شده و از آن بازدید کردند .

اولین کلنك‌ساختمان بانك‌رهنی

بعد از بازدید از سالن نیمه تمام تربیت بدنی آقای نخست وزیر و آقایان وزیران رهسپار محل‌بانك رهنی شدند و آقای دکتر اقبال اولین کلنك ساختمان بانك را بنام شاهنشاه بزمین زد .

در ساعت پنج بعد از ظهر آقای نخست وزیر و آقایان وزیران در جشن حزب ملیون که در دبیرستان محمد رضا شاه پهلوی بر پا شده بود شرکت نمودند طی این‌جشن آقایان دکتر کاسمی وزیر مشاور و دکتر الموتی معاون نخست وزیر و عده دیگر صحبت کردند در اواخر این جشن بود که به آقای نخست وزیر اطلاع داده شد که شاهنشاه ایشان را برای مکالمه تلفنی احضار فرموده‌اند .

چند دقیقه بعد آقای نخست‌وزیر عازم‌تلفونخانه‌شد تاباتلفن‌بااستکهلم صحبت کند و گزارش امورمملکت رامستقیماباتلفن باستحضارشاهنشاه برساند .

برنامه جشن فرهنگی که قرار بود در ساعت شش بعد از ظهر در سالن دبیرستان محمد قزوینی شروع شود بعلت احضار آقای نخست وزیر در ساعت هشت آغاز شد و تا ساعت نه و نیم ادامه داشت .

در پایان آقای نخست وزیر به هفت تن‌از کسانیکه خدماتی به فرهنك قزوین نموده بودند مدال دادند .

آقای نخست وزیر و آقایان وزیران در حدود ساعت ده قزوین را ترك گفتند .

بازداشت مدیر شرکت‌شین

ساعت شش بعد از ظهر روز پنجشنبه پس از چند ساعت تحقیق بازپرس‌شعبه‌سیزده دادسرای‌تهران قرار بازداشت افلاطون شاهرخ‌یکی از مدیران شرکت شین را صادر کرد .

بازداشت افلاطون شاهرخ‌بدنبال شکایت عده‌ای در حدود دو هزار نفرعلیه شرکت شین انجام گرفت.

شاکیان این شرکت اظهار میدارند که مسئولین شرکت‌مزبور با دریافت مبالغی قطعه زمین هائی به آنها فروخته‌اند ولی قادر به تحویل زمین نشده‌اند .

در نتیجه‌شکایت این عده‌مدیران شرکت شین تحت تعقیب قرار گرفتند و چند ماه قبل یکی از آنها بنام محمد شیوا دستگیر و باز داشت شد و باز پرس دستور جلب سایرین را که متواری شده بودند صادر کرد .

سك آبی دیگری درهمایونشهر پیداشد

اصفهان- خبرنگاراطلاعات- خبری‌که از همایونشهر رسیده حاکی است که سك آبی دیگری دراین شهرستان دستگیر شده‌است.اهالی محل معتقدندکه این سك آبی جفت همان جانوریست که چندی پیش بازخمی نمودن چندنفر گرفتار شده وباشتباه آنرا آدم آبی نامگزاری کرده بودند.

کاپ مطلای لار

بقیه‌از صفحه‌اول

کاپ مطلائی بنام «کاپ‌لار» در نظر گرفته‌شود .

این کاپ بشهرستانی که مقام اول را از حیث فروش بلیط‌به‌نسبت جمعیت خود کسب کند اهداء میشود و به شهرستانهائی که مقامهای دوم وسوم را احراز کنند نیز کاپ های نقره تعلق میگیرد .

به‌نسبت جمعیت

اهداء کاپ مطلا بشهرستان برنده بشرح زیر خواهد بود .

هر شهرستانی به نسبت جمعیت‌خود بلیط بیشتر بفروشد کاپ مطلای لار را خواهد برد و به شهرستانهائی که مقام دوم و سوم را از حیث فروش‌بلیط به نسبت جمعیت کسب کنند کاپهای دوم وسوم اهداءمیشود .

بعنوان مثال متذکر میشویم مثلا همدان که در حدود صد هزار نفر جمعیت دارد هرآینه بیست هزارتومان بلیط بفروشد و شهرستان قم که در حدود پنجاه هزار نفر جمعیت داردیازده هزار تومان بلیط بفروشد شهرستان قم از نظر امتیاز از همدان جلو خواهد بود زیرا به نسبت جمعیت خود بلیط بیشتری فروخته است .

دستور رئیس سازمان

امروز صبح اطلاع حاصل شد که تیمسار سرلشکر دفتری رئیس‌سازمان تندرستی جوانان و تربیت‌بدنی ایران در مورد برگزاری مسابقات فوتبال‌کاپ لار بنفع زلزله‌زدگان لار دستورات مقتضی صادر نموده است .

برگزاری این مسابقات علاوه بر اینکه عواید قابل توجهی بنفع‌زلزله‌زدگان لار خواهد داشت به پیشرفت فوتبال در شهرستانها کمك خواهد کرد .

امروز آقای حاج عظیمی مدیر کل سازمان تندرستی بخبرنگار مااظهار داشت بدستور تیمسار سرلشکر دفتری به سی شهرستان بخشنامه هائی صادر شده است .

وی افزود سازمان تندرستی‌جوانان وتربیت بدنی ایران‌ازکلیه‌استانداران- فرمانداران-روسای کشوری ولشکری- مدیران کل تقاضای همکاری مجدانه نموده است .

ضمنا بکلیه شعبات سازمان تندرستی در شهرستانها و نمایندگان موسسه اطلاعات دستور داده شده است تا هرچه بهتر در برگزاری این‌مسابقات بکوشند .

بندرپهلوی آماده‌شد

امروز آقای سعیدی خبرنگار ما در بندر پهلوی تلگرافی اطلاع‌داد که‌برای برگذاری مسابقه فوتبال آقای ناظمی فرماندار بندر پهلوی شخصافعالیت بی‌سابقه‌ای شروع نموده است .

خبرنگار ما میافزاید که این‌مسابقه در استادیوم بزرك‌ورزشی شهر برگذار میشود .

در جلسه‌ای که با حضور آقای فرماندار و آقایان زیرك جو رئیس‌هیئت فوتبال بندر پهلوی و جبار محمدی تشکیل‌گردید. قرارشد چند روزانجام این‌مسابقه بتعویق افتد .

حوادث و وقایع

مجازات دائرکننده شیره‌خانه

امروز مردی بنام سید تقی امیری فرزند عباس باتهام دایر کردن‌شیره- کشخانه در شعبه سوم دادگاه‌جنائی محاکمه و بشش ماه حبس تادیبی محکوم شد .

بدنبال‌کشف باند سازندگان سکه‌های تقلبی درتهران

دستگیری سازندگان سکه‌های تقلبی در اصفهان

باندی‌که دراصفهان بساختن سکه‌های طلای تقلبی مشغول‌بود واین سکه‌هارا دربازارهای اصفهان وتهران بفروش میرساند کشف شد ودودستگاه ضرب سکه وتعدادی قالب‌سکه‌های مختلف بدست مامورین افتاد

روز پنجشنبه مامورین آگاهی تهران و اصفهان یك باند مجهز سازنده سکه های طلای تقلبی را در اصفهان کشف کردندو وسایل سکه زنی را از زیر خاك بیرون آوردند .

خوانندگان‌عزیز مستحضرند که چندی قبل مامورین انتظامی و آگاهی شهربانی مرکز موفق‌شدند یك باند سازنده سکه های طلای تقلبی کشف کنند و عده‌ای از افراد این باند را دستگیر نمایند .

اینك خبر نگار ما در اصفهان گزارش میدهد پس از دستگیری افراد این باند باز هم مقدار دو کیلو سکه ژرژ طلای تقلبی دربازار تهران بفروش رسید و مامورین کشف جرائم شهربانی فروشنده را دستگیر کردند و با دستگیری‌وی حدس زدند که یا افراد دیگری ازاین باند که دستگیر نشده‌اند مبادرت به چنین کاری کرده‌اند و یا باند دیگری نیز سازنده سکه های تقلبی میباشد .

یکی دو روز پس از دستگیری فروشنده دو کیلو سکه ژرژ یکی از دوستان تهرانی‌آقای اعتمادزاده رئیس آگاهی شهربانی اصفهان‌طی یاد داشت خصوصی بوی اطلاع داد که در اصفهان شخصی بنام‌مجتبی امامی دستگاه کامل سکه زنی‌طلا در اختیار دارد و ممکن است او مبادرت بسکه زدن نموده باشد .

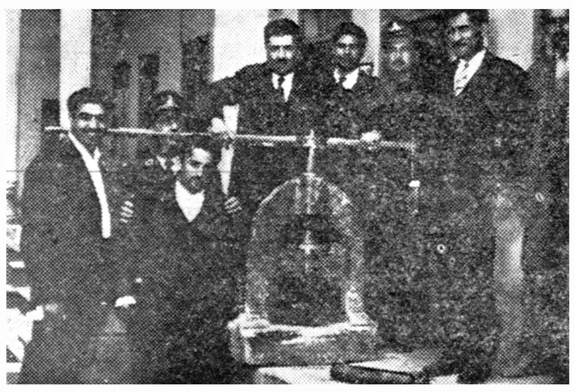

بااین دستگاه سکه‌های تقلبی طلا میساختند

آقای اعتماد زاده پس از دریافت این گزارش خصوصی از دادسرای اصفهان تقاضای نمایندگی کرد تا منزل مجتبی امامی را که در کوچه ارابه چی ها واقع در بخش ۳ اصفهان میباشد مورد بازرسی قرار دهد ولی دادسرا بلحاظ عدم دلایل کافی بوی نمایندگی ندادتا اینکه‌فروشنده‌سکه‌های ژرژدرتهران اعتراف کرد که سازنده اصلی‌سکه های طلا مجتبی امامی میباشد .

از طرف شهربانی کل کشور سه نفر مامور جهت همکاری بامامورین شهربانی اصفهان برای دستگیری مجتبی باصفهان اعزام شدومامورین پریروز با اخذنمایندگی ازدادستان منزل مجتبی امامی را موردبازرسی قرار دادند

اعلام جرم علیه مامورین !

در بازرسی از منزل وی چیزی بدست نیامد و مجتبی در تکذیب این جریان چنان مهارتی بخرج‌داد که مامورین بشك و تردید افتادند و حتی شخص مزبور علیه مامورین انتظامی که‌چنین تهمتی بوی‌زده‌اند اعلام جرم کرد . مامورین تمام روز پنجشنبه‌را سرگردان‌بودند تااینکه شخصی برئیس آگاهی شهربانی اطلاع‌داد یکدستگاه «پرس» کوچك از طرف مجتبی امامی‌بکاراژ طوقچی اصفهان ارسال شده است تابخارج از شهر حمل شود . مامورین بلافاصله بکاراژ مزبور رفتند و با کشف دستگاه کوچك پرس آنرا در شهربانی بمجتبی ارائه دادند .

مجتبی باین گمان که همسر و دو برادر کوچکش جریان را بشهربانی اطلاع داده‌اند ناچار بوجود دستگاه پرس بزرگتری در خانه خود اعتراف کرد و مامورین باتفاق رئیس شهربانی جهت کشف آن به خانه مجتبی رفتند .

در اطاق کار مجتبی امامی یك کارگاه زرگری در یك گوشه‌اطاق و یکدستگاه پرس بزرك ضرب‌سکه در وسط اطاق از زیر خاك خارج کردند قالبهای سکه زنی طلاعبارت از ۷جفت قالب سکه زنی طلا از ناصرالدین شاه ،احمد شاه وصاحب الزمان بود ولی‌از قالب سکه زنی ژرژ اثری بدست نیامد . وسایل مکشوفه با کامیون بشهربانی حمل شد و مجتبی دستگیر گردید .

هم‌اکنون عده‌ای از مامورین برای کشف قالب های سکه زنی ژرژ و مقدار سکه های تقلبی که ساخته شده است فعالیت میکنند . بقرار اطلاع مجتبی از اکبر طلامینائی‌یکی از فروشندگان طلا و جواهر آلات در اصفهان طلا میگرفته و پس‌از ضرب سکه بوسیله وی بفـروش میرسانیده است فعلا اکبر طلامینائی متواری میباشد

مجتبی امامی

دوسارق مسلح آدم‌دزد بقتل رسیدند

* گروهبان ژاندارمی‌که هدف گلوله کریم پیچرانلو قرارگرفته بود درگذشت
* پرونده برادر سارق مسلح معروف مازندران بدادرسی ارتش فرستاده شد و مامورین درتعقیب کریم سردسته سارقین میباشند

دیشب گروهبان یکم ژاندارم اسماعیل فتوحی که روز چهارشنبه طی زد و خوردی با کریم پیچرانلو سارق‌مسلح‌معروف مازندران‌مجروح شده بود در بیمارستان درگذشت.

نامبرده دارای همسر و هفت دختر میباشد و چون‌درحین انجام وظیفه شهید شده است از طرف ژاندارمری مطابق مقررات بدرجه استواری خواهد رسید و حقوق وی بخانواده‌اش پرداخت خواهدگردید

خبرنگاران ما بدنبال واقعه‌زد و خورد و تیراندازی بین مامورین ژاندارمری وسارقین‌مسلح اطلاعات زیر را بدست آورده‌اند .

دو سارق بقتل رسیدند

پریشب دونفر از همدستان کریم پیچرانلو سارق‌مسلح‌معروف مازندران که چهار روز قبل پس از زد و خورد شدیدی از چنگ مامورین‌فرار کرده بود، در حوالی گنبد کاوس در زد وخورد بامامورین ژاندارمری‌به قتل رسیدند .

گروهبان اسمعیل فتوحی بدست سارقین شهیدگردید

این دو نفر قلیچ وبراتعلی نام داشتند ودر اغلب جنایات سارق مسلح مزبور شرکت داشتند .

در دادرسی ارتش

خبرنگار ما کسب اطلاع کرده است هوشنگ پیچرانلو برادر کریم که صبح روز چهار شنبه گذشته در خیابان فرح آباد (حوالی دولاب) دستگیر شده بود پس از تحقیقات ابتدائی تحویل دادستانی ارتش‌شد.

کریم پیچرانلو پس از ارتکاب سرقتهای مسلحانه و چند فقره قتل در گرگان و گنبد کاوس بتهران‌فرار کرده در هفته گذشته مامورین به محل اختفای کریم و همکارانش در حوالی فرح‌آباد پی‌برده وروزچهار- شنبه گذشته خانه ای‌را محاصره کردند و ضمن زدو خوردی که بین مامورین ژاندارمری و سارقین مسلح روی داد یکی از مامورین ژاندارمری مجروح شد (که دیشب در نتیجه جراحات وارده در بیمارستان در- گذشت) و هوشنگ پیچرانلو برادر کریم دستگیر گردید ولی کریم سر دسته سارقین باتفاق دو نفر از همدستانش در نتیجه‌ازدحام مردمی که برای تماشای زد وخورد آمده بودند مو.فق بفرار شدند .

براتعلی

۲۴ نفر دراثر حوادث مختلف مجروح شده‌اند

در ۴۸ ساعت گذشته ۱۶ نفر باسامی حسن حسنی فرزند محمد ،کریم رحمتزاده فرزند سیف‌الله ، ناصر کوثری فرزند اسمعیل و ستاره پزشکیار بیمارستان ، پرویز سایا فرزند یوسف ، سلمان طاهری فرزند بایرام ، غلامرضا جوادی فرزند تقی ، حسن وحیدیان فرزند ابراهیم، علی ملاهاشم فرزند محمود ، عبدالاحد علی وندی فرزند مسیب ،حسین نقی زاده فرزند جلال ، داداش حسینی فرزند بهلول ، اکبر بهروزی ، فاطمه واثی و دو نفر مجهول‌الهویه در اثر حوادث رانندگی در شهر تهران و حومه و ۶نفر باسامی محمد خیاطی فرزند اکبر ، محمد رجبی فرزند شعبان ، علی‌اکبر رجبی فرزند حسنعلی ، قدرت‌الله مهرانیان فرزند سیف‌الله ، اصغر رضائی فرزند حسین و رحمت باقری فرزندکریم در اثر نزاع و چاقو خوردگی و دو نفر باسامی حسن محمودی ومعصومه درستکار در اثر سوختگی مجروح شده‌اند .

درویش قاتل

درویش محمدرا برای میمنت عروسی دعوت‌کردند ولی او عاشق عروس‌شد وچون ازاقدامات خود نتیجه نگرفت زنی را بقتل رسانید وعروس رانیز مجروح کرد

دوروز قبل درویش جوان وهوس بازی که از مدتها قبل عاشق تازه عروسی از اهالی رشت شده بود مادر شوهر تازه عروس را بقتل رسانید و عروس جوان را نیز به سختی مجروح کرد .

خبرنگار ما در رشت در اینباره گزارش میدهد ، دو ماه قبل طاهر جوان ۲۴ ساله ای از اهالی رشت بادوشیزه ای بنام زینت‌ازدواج کرد. در جشن عروسی این دو جوان‌بجای ارکستر برای سر گرمی مدعوین درویش محمد را دعوت کرده بودند تابا خواندن اشعاری در مدح‌ومنقبت ائمه اطهار مجلس عروسی رارونق بخشد . درویش هوسران در این مجلس با مشاهده عروس‌زیبا دل‌از دست داد و مترصد بود تا فرصتی بچنك آورد .

درویش محمد

تهدید با خنجر

تا اینکه پریروز درویش بخانه زینت واقع در محل «پیرسرا» رفت ودر زد بانو زینب مادر شوهر زینت در را بروی درویش باز کرد ولی هنوز بدرستی در باز نشده بودکه درویش محمد با یك‌فشارشدیدخود را بداخل خانه انداخت و با خنجری که همراه داشت بانو زینب راتهدید بمرك کرد . سپس با بستن‌درحیاط او را بداخل اطاق برد و باچندضربه قند شکن بقتل رسانید.

زینت همسر طاهر که تا آن هنگام زبانش از ترس بند آمده‌بود بامشاهده اینوضع میخواست دادو فریاد کند ولی درویش قاتل‌باخنجر ضربه ای بشکم او زد و پا بفرار گذاشت .ساعتی بعد همسایگان مطلع شدند و زینت را برای‌معالجه به بیمارستان منتقل کردند و جنازه بانو زینب‌نیز پس از انجام‌تشریفات قانونی دفن شد .

درویش قاتل هنگام مداحی در لولمان واقع در چند کیلو متری رشت دستگیر گردید .

هم اکنون این جریان نقل‌محافل اهالی رشت است و مردم‌با بیصبری در انتظار اعدام این درویش قاتل بسر میبرند .

حوادث روز

دوطفل درحوض افتادند

دیروز پسر بچه سه‌ساله‌ای بنام عباس فرزند زینعلی در جوادیه و بهروز کامراد دو ساله در خیابان شمیران در حوض منزل افتاده‌خفه شدند .

دراطاق انتظار

پریروز آقای محمد علی شوشتری کارمند دیوان کیفر که بمطب پزشکی در خیابان فردوسی رفته‌بود در اطاق انتظار ناگهان بزمین‌افتاده درگذشت

سقوط درچاه

دیشب مردی بنام علی میر - مصطفائی فرزند مصطفی که دیروز درنتیجه‌سقوط درچاه در بخش ۶ مجروح ودر بیمارستان حکیم‌الملك بستری شده بود درگذشت .

بجای پرنده شیره‌ای شکار کردند !

درداخل چاه شیره‌کشخانه‌ای دائرشده بودکه روزی دوهزارتومان درآمدداشت

دیروز مامورین پلیس تهران موفق شدند شیره کشخانه ایرا که در یکی از چا ههای بیابانهای یافت آباد دائر شده بود کشف نمایند . در آمد این شیره‌کشخانه در حدود روزی بیست هزار ریال بود .

دود از چاه

چگونگی کشف این محل از اینقرار بود که دیروز مامورین تجسس پلیس تهران با استفاده از تعطیل جمعه بقصد شکار بطرف بیابا نهای یافت آباد براه‌افتادند وپس‌از مسافتی راه پیمائی‌هنگامیکه از یافتن شکار مایوس شده بودند مشاهده کردند از دهانه چاهی‌دود بهوا بلند میشود .

وقتی مامورین‌به سر چاه‌رسیدند علاوه بر استشمام بوی‌تریاك صدای همهمه‌ای نیز ازداخل چاه‌شنیدند.

بالاخره دونفر از مامورین با همان لباس شکار از دهانه چاه بداخل رفتند و پس از آنکه به انتهای آن رسیدند عده زیادی زن و مرد را که در محوطه انتهای چاه مشغول کشیدن تریاك و شیره معتادین باین شیره کشخانه که در ته چاه دائر شده بود مراجعه میکردند و درآمد این محل روزی دو هزار تومان بوده است .

دائر کنندگان و معتادین پس‌از باز جوئی بمقامات قضائی تحویل شدند .

شکارچیها وشکارهای آنها..!

مامورینی که بشکار رفته بودند:

پیش‌بینی وضع هوای تهران

پیش‌بینی وضع هوای ایران تا ظهر فردا طبق گزارش اداره پیش بینی کل هواشناسی بدینقرار است :

هوای تهران صاف همراه بالکه‌های ابر و دربعضی ساعات توام بامقدار بیشتری ابر وکمی گرمتر پیش‌بینی میشود .

هوای سواحل دریای مازندران ابری گاهی همراه بابارندگی پراکنده ، هوای نواحی‌کردستان ـلرستان و آذربایجان قسمتی ابری که‌احتمالا توام‌با رگبار پراکنده در ارتفاعات خواهدشد ،هوای نواحی خوزستان و فارس کمی تاقسمتی ابری وهوای سایر نقاط صاف تاکمی ابری پیش‌بینی میشود.

ضمنا هوای نواحی غربی ومرکزی کمی‌گرمتر ازروز گذشته خواهدشد.

حداکثر درجه حرارت هوای‌شهر تهران درروز گذشته ۳۵ وحداقل آن ۱۵درجه سانتیگراد بالای صفر بوده‌است .

انتصابات

دروزارت خارجه

آقای یداله ثنائی بسمت مستشار سفارت کبرای شاهنشاهی در مسکو

دروزارت‌کشور

آقای مرتضی ورزی رئیس اداره امور اجتماعی وزارت کشوربسرپرستی ادارات نمایشهاو امور اجتماعی وجلب سیاحان منصوب شد .

ورود

*آقای منوچهر گودرزی‌مدیرکل امور اجتماعی و شهر سازی سازمان برنامه از ژنو

*آقای علیمحمد افشار معاون کار گزینی وزارت امورخارجه از ژنو

خروج

*آقای شمس الدین گلستانه دبیر اول سفارت شاهنشاهی به لندن .

*آقای کاظم‌مسعودی مدیرروزنامه آژنگ به استکهلم .

قابل توجه اهالی محترم شهرستان نطنز

شخصی شایع کرده که اینجانب به نفع کاندید دیگری در انتخابات شهرستان مذکور فعالیتی نخواهم کرد موضوع بدینوسیله تکذیب و بخواسته مردم نجیب و حق شناس شهرستان نطنز که این خادم را کاندید نموده‌اند احترام قائلم

حسین ریاحی

سرهنك دوقلبی

بقیه‌از صفحه‌اول

و باآو باروپا برویم ولی آن پزشك درگذشت و من هم این موضوع را فراموش کردم و با آنکه خبر دختر هفده ساله دوقلبی و انعکاس جهانی آن را در اطلاعات خواندم بهیچوجه درصدد فاش ساختن راز خود برنیامدم سرهنك فرمنش افزود که من فقط پس از مراجعهٔ خبرنگار اطلاعات‌حاضر شدم دو مرتبه خودم را در اختیار پزشکان بگذارم و دو قلبی بودن خود را فاش سازم .

سرهنك فرمنش متاهل است و هم‌اکنون سه‌فرزند دارد .

وی گفت دو قلبی بودن نه تنها مرا موجودی ضعیف نکرده بلکه انرژی فوق‌العاده‌ای درمن بوجود آورده است بنحویکه نیرو و قدرت دو مرد رادرخود احساس می‌کنم و هنگام راه رفتن و کوه پیمائی هرگز احساس خستگی وناراحتی نمیکنم .

دستور ارتش

امروز خبرنگار ما کسب اطلاع کرد که در محافل ارتشی خبر سرهنك دوقلبی مورد توجه واقع شده و احتمال میرود آقای‌سرهنك فرمنش بتهران بیاید .

تیمسار سرتیپ دکتر شمس رئیس بهداری ارتش در اینباره به خبر نگار ما اظهار داشت موضوع سرهنگ دو قلبی هنوز برای من روشن نیست . من امروز طی‌نامه‌ای از بهداری لشکر رضائیه خواستم‌که جریان امررا باینجانب اطلاع دهند ونسبت باین موضوع بطور دقیق مطالعه و نتیجه را گزارش کنند.

رئیس بهداری ارتش اضافه کرد در صورتیکه این موضوع صحت داشته باشد «سرهنگ فرمنش» به تهران خواسته خواهد شد تاموضوع تحت مطالعه و بررسی دقیق تری در تهران قرار گیرد .

در محافل پزشکی

موضوع پیدا شدن دومین انسان دو قلبی در ایران در محافل پزشکی با اهمیت فراوان تلقی گردید. به طوریکه خبر نگار اطلاعات ازرضائیه گزارش داده بود سرهنگ فرمنش دارای دو قلب است و تاکنون بهیچ وجه احساس کسالت و ناراحتی‌نکرده است .

امروز خبر نگارما کسب اطلاع‌کرد که از طرف پزشکان نظامی مخصوصا متخصصین قلب اظهار علاقه شده است که سرهنگ فرمنش بتهران احضار گردد و مورد معاینه دقیق قرار گیرد .

نظر کار شناس قلب ارتش

آقای دکتر سرگرد یوسف پور متخصص بیماریهای قلب‌وکار شناس قلب ارتش امروز بخبر نگار مااظهار داشت که مسئله سرهنگ فرمنش از نظر مطالعات پزشکی حائز اهمیت فوق العاده است زیرا بطوریکه در گزارش خبر نگار اطلاعات ملاحظه شد وی با داشتن دو قلب احساس هیچگونه ناراحتی نمینماید و این موضوع ممکن است در معالجه امراض قلبی موضوع جدیدی بوجود آورد. بهر حال چون در رضائیه وسائل‌کافی موجود نیست لازم است سرهنگ فرمنش در تهران مورد معاینه دقیق قرار بگیرد و معلوم شود که موضوع حقیقت دارد یاخیر.

دکتر یوسف پور گفت: با رئیس بهداری ارتش در این مورد مذاکره کرده است .

واز طرف رئیس بهداری ارتش اقدام لازم برای احضار سرهنگ فرمنش بتهران بعمل آمده .

وی افزود که چون از مجامع مختلف پزشکی و علمی جهان ممکن است توضیحاتی در اطراف شخص مزبور خواسته شود معاینه دقیق سرهنگ فرمنش در تهران از هر نظر لازم است.

دکتر یوسف پور در مورد‌معاینه وی اظهار داشت سرهنگ فرمنش دربیمارستان ارتش که‌از هرحیث مجهز است مورد معاینه‌قرار خواهد گرفت .

انعکاس جهانی

خبرروزنامه اطلاعات که روز پنجشنبه انتشار یافت بلافاصله بوسیله خبرگزاریها بسراسر جهان مخابره شد و همچنانکه انتظار میرفت در دنیا با تعجب زیادی تلقی شد و مطبوعات جهان در صفحات اول خود اولین گزارشها را که عینا از روزنامه اطلاعات نقل شده بود، بنظر خوانندگان خودرسانیدند نمونه ای از اولین گزارشهای خبرگزاریهای جهان را ذیلا ذکر میکنیم .

ترس از خوانندگان !

تهران-آسوشیتدپرس - بامداد امروز هیئات مشاوره پزشکی‌لشکر رضائیه باتفاق آرا تایید کردند که سرهنك احمد علی فرمنش دارای دوقلب میباشد . این خبر راروزنامه معروف و کثیر الانتشار اطلاعات‌از قول خبرنگار خود در رضائیه‌منتشر ساخت . روزنامه اطلاعات‌ضمن‌درج این خبر گزارش میدهد که چند روز پیش سرهنك فرمنش بپزشکان نظامی مراجعه و تقاضا کرد قلب‌او رامعاینه وچنانچه دارای دو قلب میباشد نظریه خود را رسما اعلام دارند ،سرهنك فرمنش هفده سال پیش از ماجرای داشتن دو قلب مطلع شد ولی طبق اظهار خودش چون شکایتی نداشته و از آن گذشته از چشم بد خوانندگان روزنامه ها میترسید از افشای این موضوع‌خودداری کرد ولی چندی پیش که خبر دوشیزه ایکه دوقلب دارد منتشر شد باهمیت موضوع پی‌برد و از پزشکان درخواست‌کتبی اورا معاینه کنند . وضع مزاجی سرهنك کاملا رضایت بخش‌بوده وتابحال هیچ نوع عارضه قلبی‌نداشته است .

در آذربایجان

تهران - یونایتدپرس - در آذربایجان ایران اعلام شد یك سرهنك ارتش ایران دارای دوقلب میباشد این اطلاع توسط یك‌هیئت پزشکی‌دررضائیه تائیدشدو روزنامه متنفذ اطلاعات خبر آنرا انتشارداد سرهنك نامبرده که‌اسمش(فرمنش) است اظهار داشت که از مدتها قبل از دارا بودن دو قلب مطلع بوده و اضافه نمود این وضع ویرا تاکنون بهیچوجه ناراحت نکرده است .

دومین نفر

تهران- رویتر- روزنامه‌نیمه رسمی اطلاعات از قول خبر نگار خود در آذربایجان گزارش میدهد که‌هیات پزشکان ارتش ایران در رضائیه اعلام کردند که سرهنگ احمد فرمنش دارای دو قلب میباشد .

هیات پزشکی این نظریه را پس از معاینات و امتحانات لازم اعلام کرد. سرهنگ فرمنش بخبر نگار ما اطلاعات گفت که از مدتها پیش میدانسته است دارای دو قلب می باشد واین موضوع بهیچوجه باعث ناراحتی او نبوده است . هیات پزشکی دیگری در چندین سال قبل موتعیکه سرهنگ مذکور محصل دانشکده افسری تهران بوده اندابن موضوع را باو اطلاع داده بودند این دومین نفری است در دنیا که دارای دو قلب میباشد .

اولین خبرنگار

آقای رضاعتمادی اولین خبرنگاری بود که‌ازوجود یك ایرانی دوقلبی برای نخستین بار مطلع شدو خبر آنرا بسازمان شهرستانها اطلاع داد و سازمان شهرستانها بلافاصله برای تحقیق اقدام کرد .

نخست‌وزیر سمینار اموراداری راگشود

دکتراقبال درنطق افتتاحیه سمینارگفت: برای کارکردن مردان‌کار مقتضیات موجود وموانع مفقود است

در ساعت پنج و نیم بعداز ظهر روز پنجشنبه آقای دکتر اقبال نخست وزیر سمینار امور اداری را در تالار کاخ دادگستری بنام شاهنشاه گشود .

بنا بدعوت آقای اشرف احمدی معاون اداری نخست وزیر و رئیس شورایعالی معاونین وزارت خانه‌ها ، آقایان وزیران ، معاونین اداری وزارت خانه ها و مدیران کل و روسای کارگزینی ادارا ت‌دولتی‌و گروهی از شخصیت ها و کار - شناسان امور اداری در این مراسم شرکت داشتند .

در آغازآقای اشرف احمدی خوش آمد گفت و سپس آقای دکتر اقبال نخست وزیر طی نطقی اولین جلسه سمینار اموراداری را گشود .

دستگاه خادم ملت

آقای نخست وزیر در اظهارات خود گفت اکنون برای کار کردن مردان کار مقتضیات موجود وموانع مفقود است ، در عرف‌سیاست دولت دستگاه خادم ملت‌استو این‌خدمت بهنگامی صورت تحقق میپذیرد که همه شاغلان و مباشران این‌دستگاه باهمیت شغل و مسئولیت عمل خود واقف باشند .

آقای نخست وزیر همچنین گفت آنچه شاهنشاه مردم دوست و ملت نواز ما از دولت میخواهد ،صداقت و امانت و درایت‌و کفایت مسئولین امور و سرعت گردش کارها در دستگاه اداری و احتراز از اشکال تراشی و سهل انگاری است .

بعداز نطق افتتاحیه نخست وزیر ، آقای اشرف احمدی پیرامون چگونگی تشکیل کنفرانس و اقداماتی که از طرف شورای عالی معاونین برا ی‌هم آهنك ساختن‌امور اداری انجام‌گرفته‌به تفصیل‌صحبت کرد و سپس آقای گودرزی درباره اهمیت امور اداری و کادر مدیریت و لزوم هم آهنك ساختن اموراداری و استفاده از نیروی انسانی سخن گفت و در ساعت شش‌و نیم‌نخستین جلسه سمینار پایان یافت و از مدعوین پذیرائی بعمل آمد .

این سمینار مدت‌بیست روزبطول خواهد انجامید و در این مدت هر هفته سه جلسه تشکیل خواهد داد.

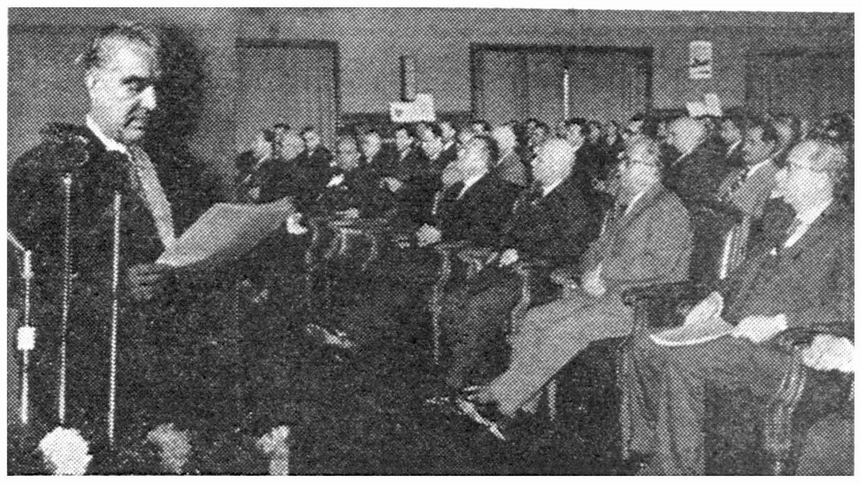

آقای نخست‌وزیر درمراسم افتتاح سمینار اموراداری

تبریکات

جناب آقای شیرخانی معاونت کل شهرداریها

انتصاب آقای مهندس حمید عماد را به ریاست شهرداری‌قلهك تبریك می گویم . آ-۴۹۳۵ **مهندس شالچیان**

فرهنگیان نوشهر

انتصاب جناب آقای نظام الدین بزرك زاده را به ریاست فرهنك شهرستان شهسوار صمیمانه تبریك می گوئیم .

صفری - مهدی سهرابی - نبیلی - سعادتمند - شکرالهی - مافی - رحیم پورباباثی - مرتضی آل حبیب - علی رضائیان - داودلو - مختاری - کاظم اسلامی - عشوری - اسمعیل زاده - چراغعلی قطبی یعقوبی - لشگری - جهانگیر جدید نواب - حشمت اله کمالی - محمد حسین پور ایرانی . آ-۵۵۴۲

جناب آقای ذوالفقاری شهردار محترم تهران

انتصاب جناب آقای مهندس حمید عماد را بریاست برزن قهلك که از جوانان فعال و تحصیل کرده میباشند تبریك عرض نموده - امید است که با تصدی ایشان نسبت به نظافت شهر قلهك توجه بیشتری بعمل آید .

آ-۵۰۱۱ **محمد علی رضاعی**

انتخاب همکار ارجمند آقای دکتر محسن امید کارشناس رسمی دادگستری را بسمت معاونت امیر الحاج صمیمانه تبریك می گوئیم .

ویژه‌علوی - سرهنك‌ابواسحقی- شریفی - فتوحی - مهندس شیبانی - شواربی - دکتر همدانی - دیباج - امیر حجازی - وثوقزاده- شایان - رستگار رازی آ-۴۸۹۹

انتخاب شایسته جناب آقای دکتر محسن امید مشاور عالی وزارت بهداری را به سمت معاونت امیر الحاج که درسال گذشته نیز موجب رضایت کلیه حجاج ایرانی را فراهم نموده بودند به جناب آقای دکتر اقبال نخست وزیر محبوب و جناب آقای عبدالوهاب اقبال امیرالحاج صمیمانه تبریك می گوئیم .

کیوان - سرتیپ باستی - سلیمی‌پور - پورمعزی - دکترقائمی- خلیقی - رسته پور- اعتماد - حسین معیری . آ-۴۸۹۹

جناب آقای ذولفقاری شهردار محترم تهران

انتصاب آقای مهندس حمید عماد را به ریاست شهرداری قلهك که از جوانان تحصیل کرده و فعال کشور می باشند تبریك می گوئیم .

آ-۴۹۳۵ **مهندس شالچیان**

جناب آقای صارمی مقام عالی مدیریت کل انحصاردخانیات ایران

انتصاب آقای علی رضا معمارنیا که از جوانان تحصیلکرده وصدیق میباشند بریاست اداره باشگاه کارکنان دخانیات بجنابعالی تبریك‌عرض نموده و موفقیت ایشان را در اجرای منویات اعلیحضرت همایون‌شاهنشاه ازخداوند بزرك آرزومینمائیم .

مسئول سازمان کشتی باشگاه دخانیات - اصغر بهنود
مسئول کتابخانه باشگاه دخانیات -مهدی حصیمی

مقام محترم مدیریت کل انحصار دخانیات ایران

انتصاب جناب آقای علیرضا معمارنیا را بریاست باشگاه ورزشی کارکنان دخانیات که از صاحبمنصبان تحصیل کرده و لایق و شریف وورزش دوست کشور میباشند به آن جناب تبریك عرض‌نمودهواميدواريم در دوران تصدی ایشان باشگاه ورزشی شاهد پیروزیهای بیشتری در ظل توجهات اعلیحضرت همایون شاهنشاهی گردد .

سرپرست سازمان شنای باشگاه دخانیات - قربان آهوری

از طرف کارکنان کارخانه تعمیرات دخانیات وسرپرستژیمناستیك آ-۵۰۴۱ **خردسالان -محمود خیرخواه**

جناب آقای حبیب‌الله یغمائی

انتصاب جنابعالی را بمدیریت کل مالی بنگاه راه آهن دولتی ایران که از هر لحاظ شایستگی احراز آنرا داشته‌اید صمیمانه تبریك عرض می نمایم - آ-۵۲۹ **ابراهیم زرکش**

حسن انتصاب

انتصاب آقای مهندس حمید عماد را که از جوانان شاهدوست وتحصیلکرده وشایسته‌میباشند بسمت‌شهردارشهرستان قلهك‌بجناب‌آقای ذوالفقاری شهردار محترم و جناب آقای شیرخانی معاون محترم‌شهرداری تهران صمیمانه تبریك میگوئیم

ذبیح‌الله زرندی - حسین حضرتی -حسن معصومی -ایرج هلاکوئی - مسعود میر فخرائی - حسن حاجی آبادی -محمد تاش -داود زرین- اسکندر عباسی - منوچهر منوچهری -اسماعیل سیادتی -اسدالله‌بدیعی رضوان‌الله مصدق -ابوالفضل دادور آ-۵۶۲۲

جناب آقای ذوالفقاری شهردار محبوب تهران

چون کارمندان صدیق و خدمتگزار همیشه مورد عنایت خاص‌آن شهردار محبوب قرار میگیرند اینجانبان د رمقابل خدمات و فداکاری هائی که جناب آقای مهاجر شجاعی در زمان تصدی خود در برزن ه‌نمودند بر خود واجب میدانیم مراتب سپاسگذاری خودرا به آن شهردار محبوب تقدیم نمائیم

از طرف ساکنین بخش ۵ علی کاشانی -قدوسی

بدینوسیله از زحمات آقای انواری رئیس شعبه ۵آگاهی و آقای وزیر زاده که در کشف و استرداد اموال مسروقه باینجانب جدیت فرموده‌اند تشکر می نماید آ-۵۰۲۵ **مهندس وثوق**

آگهی دعوت مجمع عمومی عادی سالیانه شرکت سیمان تهران

از صاحبان سهام شرکت سهامی سیمان تهران طبق ماده ۲۹ اساسنامه دعوت میشود که ساعت پنج بعد از ظهروز شنبه ۲۸ خرداد ماه ۱۳۳۹ برای شرکت درمجمع عمومی عادی سالیانه‌در محل شرکت حضوربهمرسانند

دستور جلسه :
استماع گزارش هیئت مدیره و بازرسان شرکت
تصویب ترازنامه
انتخاب دو نفر بازرس
تایید عملیات هیئت مدیره در سال ۱۳۳۸

هیئت مدیره شرکت سهامی سیمان تهران

یك میلیون ریال جوایز

قبل ازهرچیز باید بفکرآینده‌ای اطمینان‌بخش بود
وحساب سپرده اختیاری دربانك بیمه بازرگانان
موفقیت شمارا تضمین میکند

یك میلیون ریال جوائز ۵۰،۰۰۰ریال

بیمه مجانی حوادث وبهترین سود بانکی ازمزایای حساب سپرده اختیاری بانك بیمه بازرگانان‌است.

برای شرکت در قرعه‌کشی فقط در اردیبهشت

وقت دارید

همه روزه حتی ایام تعطیل میتوانید بشعب زیرمراجعه فرمائید

شعب تهران: شعبه بازار مقابل مسجدشاه - شعبه سعدی خیابان سعدی - شعبه بوعلی انتهای بازارکفاشها- شعبه ری خیابان ری- شعبه دخانیات مقابل دخانیات- شعبه گمرك - میدان‌گمرك.

شعب شهرستانها: رشت- سنگر- پهلوی- لاهیجان- لنگرود- بابل- شاهی- نکاء - زیراب -گنبدقابوس- خرمشهر- ساوه . آ-۵۵۴۴

آگهی های تسلیت

مصیبت وارده را بجناب آقای رضا قلی سیار تسلیت عرض نموده بقای عمر و عزت آنجناب را از خداوند خواستارم

آ-۴۹۷۹ **محمدحسن خانلو**

کارمندان دارائی میمه باکمال تاسف وتاثر مصیبت وارده را بخانواده محترم اکرمی بویژه آقای محمد اکرمی رئیس دارائی میمه درتهران تسلیت میگویند.

حسین‌میرعزا-گلستانه- فروتن- نوحی‌زاده-نعمت‌اله‌زمانی

کارکنان بهداری میمه باکمال تاسف مصیبت وارده را بخانواده محترم اکرمی بویژه آقای محمد اکرمی‌رئیس‌دارائی میمه درتهران تسلیت میگویند.

آ-۵۵۳۸ **رئیس بهداری میمه- صاحبقرانی**

تیمسار سپهبد بختیار

اینجانب وکلیه افسران ودرجه‌داران وافراد لشکر ۷ کرمانشاه خودرا در مصیبت وارده به‌آن تیمسار ارجمند شریك دانسته ضمن عرض تسلیت بقای عمر و سلامتی تیمسار معظم وخانواده محترم را ازخداوند متعال خواهانم

آ-۵۵۶۶ **کرمانشاه - سرتیپ حسین جوانشیر**

سرکار ستوان یکم محمد آصفی

درگذشت شادروان مادر عزیزتان را ازطرف خود و کلیه همکاران بسرکار تسلیت عرض نموده سعادت‌وسلامتی شما وکلیه بازماندگان آنمرحومه را ازدرگاه خداوند متعال خواهانم. آ-۴۹۶۹ **سرهنك ستادارد‌شیرتاج‌بخش**

کارمندان دبستان ثریا تجریش مصیبت وارده بخانواده محترم‌سالورخصوصا‌بهمکارودوست‌عزیزخودخانم‌نازتاب‌سالور تسلیت می گویند آ-۴۹۷۱

دانش آموزان کلاسهای ششم‌الف‌و ب دبستان‌ثریاتجریش مصیبت وارده به خانم نازتاب سالور تسلیت عرض می نماید.

دوستان ایران جوان مصیبت وارده را بخاندان محترم معتمد مخصوصا به آقای دکتر منوچهر معتمدتسلیت‌میگویند.

آ-۴۹۶۷ **هیئت مدیره کانون‌ایران جوان**

تیمسار معظم سپهبد تیمور بختیار معاون محبوب‌نخست‌وزیر مصیبت مولمه را صمیمانه خدمت آنجناب و جناب آقای مجید بختیار فرماندار محترم گرگان تسلیت عرض می کنم

آ-۵۵۵۸ **گرگان - دکتر کوچك**

کارکنان قسمت کشاورزی و کارخانجات‌قند

مصیبت وارده را بخانواده محترم سالور و مخصوصا به جنابان آقایان مهندس منوچهر سالور و فرود سالور ومهندس بهمن سالور تسلیت عرض‌نموده و سلامت‌و سعادت وموفقیت آن خاندان جلیل را از خداوند متعال مسئلت دارند .

آ-۴۹۷۷ **مهندس کاظمی**

پیش آمد ناگوار را به خاندان برومند سیار بویژه‌جناب آقای عباسقلی سیار دلجوئی می دهیم

آ-۴۹۸۱ **سیاوش همایونی و بانو**

با نهایت تاثر و تاسف فوت مرحوم دکتر سید وضی عمید دادیار دیوان عالی کشور را بخانواده های محترم عمید و شکرائی بخصوص بانو گوهر تاج عمید همسر آن مرحوم و بانو ایران دادجو همشیره آن مرحوم تسلیت عرض می‌نمایم

مدیر کودکستان فرح شمس‌الملوك مسعودی

با کمال تاسف درگذشت ناگهانی شادروان بهشت جایگاه ارباب دینیاررخوا را بخانواده محترم رخوا بویژه بجناب آقای بهرام رخوا تسلیت عرض می نماید .

آ-۵۵۳۰ **بمبئی -فرهنك بنشاهی**

دانش‌آموزان کلاس‌سوم۲دبیرستان شماره ۳ هدف‌مصیبت وارده را به استاد ارجمند جناب آقای اخوین تسلیت‌میگویند.

تیمسار سپهبد بختیار معاون محترم نخست‌وزیر ورياست معظم سازمان اطلاعات و امنیت‌کشور

با تاثر فراوان درگذشت مرحومه والده مکرمه را بخاندان جلیل بختیار بویژه آن تیمسارمعظم که‌خدمات گرانبهای‌ایشان بشاهنشاه و کشور مورد ستایش وطن‌خواهان است‌تسلیت عرض نموده سعادت و سلامت بازماندگان را از درگاه خداوند تعالی مسئلت می نمائیم .

اتحادیه صنف سرایداران و بنگاه های‌تجارتی تهران

جناب آقای عباسقلی سیار

مراتب تاسف خود و خانواده را از مصیبت وارده به جنابعالی و خانواده معظم ابراز و تسلیت عرض می کنیم .

محمد تقی فرید -ستوان ۲ مهدی فرید - ستوان ۳ محسن فرید آ-۴۹۵۵

کارگران کارخانه قند کرج فوت مولمه مرحوم سالوررا بفامیل محترم سالور و مخصوصا به جناب آقای فرود سالور تسلیت عرض می نمایند .

آ-۵۰۱۵ **نماینده کارگران سرتیپزاده**

تیمسار سرتیپ چرخشت

فوت شادروان ابوی آنجناب را بکلیه بازماندگان آنمرحوم بخصوص به آن تیمسار معظم و استاد ارجمندم تسلیت عرض می نماید . **سرهنك۲فاضل**

مصیبت وارده را بدوست عزیزمان آقای علی‌سیار تسلیت عرض می کنیم

حسن بنی‌هاشمی- باقر بنی هاشمی - محسن حدادی- غلامعلی صفائی- منصور سحابی آ-۴۹۹۳

درگذشت ناگهانی سرکارگروهبان یکم اسماعیل‌فتوحی را بخانواده آن مرحوم خاصه برادر گرامی سرکار استوارآزاد تسلیت عرض می نمائیم .

سرپاسبان یکم سید آقا حسینی - سرپاسبان‌دوم‌صالح هاشمی- حسن انصاری - حسن شمالی -مجید عباسی- احمد علائی منفرد - احمد چرخنده آ-۴۹۹۵

فقدان اسف‌انگیز مرحوم مغفور سالور نهایت موجب تاثر همگی بوده و اینجانب از طرف خود و همکاران بدوست عزیزم آقای فرود میرزا سالور و اخوان محترم تسلیت عرض می نمایم

مهندس قائم مقامی

اطلاعات

هیئت وزیران فردا بکاشان میرود

روز سه‌شنبه این‌هفته، بازدید ده روزه هیئت وزیران از خراسان آغاز میگردد

ساعت هشت و نیم بعد از ظهر امروز آقای دکتر اقبال نخست‌وزیر واعضای دولت باقطار عازم کاشان میشوند وبامداد فردا طی مراسمی لوله کشی آب‌آن شهرستان توسط نخست وزیر گشوده میشود .

آقای نخست وزیر و اعضای‌دولت فردا عصر بتهران مراجعت میکنند.

سفر دولت بمشهد

آقایان نخست وزیر و اعضای دولت روزسه شنبه‌بیستم اردیبهشت بمدت ده روز به استان خراسان مسافرت میکنند واز شهر های آن استان بازدید مینمایند .

جلسات هیئت وزیران برای‌تامین نیاز مندیهای مردم ،برطرف ساختن نواقص و صدور تصویب نامه های لازم در شهر های مختلف استان نهم تشکیل خواهد شد .

تهیه مقدمات سفر

تیمسار سر لشکر انصاری وزیر راه پریروز وارد مشهد شد ودر ایستگاه راه آهن بخبر نگار ماگفت: منظور ازسفر من بمشهد تهیه‌مقدمات برنامه سفر هیئت دولت باستان خراسان است .

دیروز درجاده کرج

نخست‌وزیر دوهزار ریال جریمه شد

پنج وزیر، ووکیل قزوین هم جریمه پرداختند

امروز خبرنگار ما کسب اطلاع کرد که روز گذشته آقای دکتر اقبال نخست‌وزیر دو هزار ریال جریمه پرداخت .

علت جریمه نخست‌وزیر ،سرعت زیاد اتومبیل شماره یك نخست‌وزیری در جاده کرج بود . آقای نخست‌وزیر و آقایان وزراء عازم قزوین بودند .

بقرار اطلاع علاوه بر نخست‌وزیر آقایان مهندس خسرو هدایت وزیر مشاور و پروفسور جمشید اعلم وکیل قزوین نیز بعلت سرعت زیاد ازطرف دادگاه سیار کرج مجبور به پرداخت جریمه شدند .

این روز ها دادگاه‌سیار کرج‌شدیدا جاده کرج را تحت کنترل دارد و کلیه متخلفین را بدون استثناء محکوم‌می کند .

غذا برای زلزله زدگان

● جمعیت شیروخورشید سرخ روزانه ده هزارنفر ازمردم لاررا غذا میدهد

خبر حمله گرگها بزلزله‌زدگان تکذیب شد

امروز سخنگوی جمعیت‌شیر و-خورشید سرخ گفت از دیروز دو دکان بقالی و نانوائی برای تامین احتیاجات‌اهالی زلزله زده در دونقطه لار شروع بکار نمود .

سخنگوی مزبور افزود هم‌اکنون جمعیت‌شیر و خورشید سرخ ایران روزانه ده هزار نفر از مردم‌آسیب‌دیده را غذا میدهد .

حمله سگهای هار

برخی از خبرگزاریهای خارجی خبر داده بودند که گرگها بمردم لار حمله کرده اند و عده ای را از پا در آورده اند و ۲۷نفرازمجروحین هم بتهران حمل گردیده اند .

امروز یك مقام‌جمعیت‌شیروخورشید سرخ در این باره گفت که خبر مزبور صحت ندارد و افراد مزبور بعلت‌حمله سگهای هار مجروح شده اند .

بسم‌الله‌الرحمن‌الرحیم

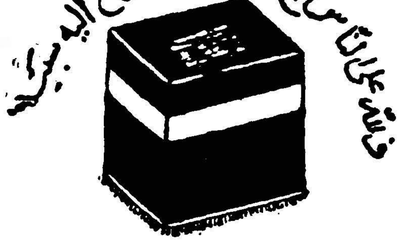

زائرین محترم بیت‌الله‌الحرام

باهواپیماهای لوکس چهار موتوره شرکت هواپیمائی ایران و شرکت هواپیمائی پارس راحت ومطمئن وارزان وسریع بجده مسافرت فرمائید. بهای بلیت دوسره‌هواپیما باهزینه وقرنطینه‌دولت‌عربستان‌سعودی ۱۷۲۰۰ ریال است

برای خرید بلیت درمرکز به شرکت سهامی ایرانتور خیابان سعدی تلفن ۳۸۲۲۱_۳۸۲۲۲_ ۳۵۷۹۴_ ۳۵۷۹۳_ ۳۵۷۹۲_ ۳۵۷۹۱ وشرکت سهامی مسافرتی ایران ایتا خیابان فردوسی شماره۶۷ تلفن ۶۸۹۹۷_ ۶۹۹۹۸ ودر شهرستانها بنمایندگی شرکتهای هواپیمائی ایران وپارس‌که دردفتر ایرانتور متمرکز شده‌است. مراجعه فرمائید.

آگهی بانك اصناف ایران

از تاریخ شنبه۱۷ اردیبهشت ۱۳۳۹ تا اطلاع ثانوی باستثناء ایام تعطیل‌ساعات کار اداره مرکزی و شعبه ها و باجه های‌بانك بقرار ذیل خواهد بود.

الف ـ اداره مرکزی ـ شعبه مرکزی ـ شعبه بازار
از ۷٫۳۰ صبح‌تا ۱۲ظهر
پنجشنبه هااز ۷٫۳۰صبح تا۱۱صبح
بـ شعبه بهارستان
همه‌روزه حتی‌جمعه هاوایام تعطیل
از ۷٫۳۰ صبح‌تا ۱۱٫۳۰صبح
وازساعت ۱۶تا ۲۱
جـ باجه ها
همه روزه از۷٫۳۰ تا۱۱٫۳۰ صبح
واز ساعت ۱۷تا ۱۹
باجه‌های دریافت شعبه مرکزی و دیگر شعبه هاکماکان ازساعت ۱۷تا۱۹ برای‌دریافت دائر است.

۱ـ۲ آـ۵۳۳۸

آگهی بانك تهران

باستحضار کلیه مشتریان ومراجعین محترم میرساند که شعبه فردوسی این بانك واقع در چهارراه اسلامبول از تاریخ هفدهم اردیبهشت ماه ۱۳۳۹ .
صبحها: همه روزه (حتی ایام جمعه وتعطیل) ازساعت ۷½ الی ۱۲
عصرها: همه روزه (باستثنای ایام جمعه وتعطیل) از ساعت ۵ الی ۹ بعدازظهر مفتوح وبرای انجام کلیه امور بانکی آماده است.

بانك تهران
۱ـ۱۰ آـ۵۴۱۲

عکسی ازجریان اقامت شاهانه درسوئد

شاهنشاه واعلیحضرت گوستاو آدولف پادشاه سوئد درکاخ سلطنتی استکهلم
اعضای خاندان شاهی سوئد که در عکس دیده میشوند بترتیب ازچپ براست عبارتنداز: پرنسس برژیتا، ملکه لوئیز، پرنس برتیل، پرنس ویلهلم، پرنسس مارگارتا، وپرنسس‌سیبیلا.

پروانه میوه فروشان باطل شد

میوه وتره‌بار را درجه‌بندی میکنند

طبق آئین نامه جدید میادین و میوه وتره‌بار ، بزودی انواع میوه ها وتره بار بسه درجه تقسیم میشود و پروانه کلیه میوه فروشان نیز لغو میگردد .

امروز متن آئین‌نامه جدید میادین و تره‌بارازطرف شهرداری‌تهران انتشار یافت تمام اقدامات شهرداری مبنی بر تعدیل و تثبیت قیمت خواربار وتره‌بار در این آئین‌نامه خلاصه شده‌است.

بموجب آئین نامه جدید میوه‌جات‌و تره بار بسه درجه یك ـدو ـسه‌تقسیم میگردد و این درجه بندی بر روی صندوقهای میوه باید مشخص باشد محتویات صندوق میوه باید از یك درجه باشدودر صورت اختلاط‌محتویات آن از درجه پائین‌تر بحساب خواهد آمد .

صاحب کالا باید محل تولید ووزن ونوع تره بار و میوه را بر روی‌صندوق بنویسد و در مورد کالاهائیکه بطور عددی فروخته میشوند تعداد آن باید نوشته شود .

بر طبق این آئین نامه کلیه‌پروانه های میوه فروشان باطل میگردد و فروشندگان میوه جات و سبزیجات‌و سایر تره‌بار اعم از طواف وچرخ دستی و دکاندار باید پروانه جدید پیشه از شهرداری دریافت دارند .

افرادی که ببار فروشی اشتغال دارند باید صلاحیت اخلاقی و اجتماعی داشته باشند و این امر اگر موردتائید شهرداری واقع نگردد از اشتغال این قبیل افراد بکار تره‌بارفروشی‌جلوگیری خواهد شد .

بارفروشان باید دارای دفاتر رسمی بوده و کلیه دادو ستد خود را در آن ذکر نمایند .

این دفاتر همواره باید در اختیار ماموربن شهرداری واقع باشد .

آئین نامه جدید بطور کلی و جدی بدلالی در میدان ها خاتمه میدهد و بارفروش حق فروش کالای خود را بدلال وواسطه که موجب افزایش‌قیمت کالامیگردند ندارد .

آئین‌نامه دریافت وجوهی را ازقبیل باج ـ زیر چوبی ـ سرباری ـ آبیاری‌و نظایر آنها را بطور کلی ممنوع‌میسازد و صورتحساب خریداران باید طبق‌نرخ رسمی شهرداری تنظیم وبه آنان‌تسلیم گردد .

شهرداری برامور میادین بوسیله مامورینی که باین کار گمارده خواهند شد نظارت خواهد کرد و کلیه‌صورت حساب‌هاباید بامضای نماینده‌شهرداری برسد .

مقررات واردات ۳۹ تغییر نمیکند

سخنگوی وزارت بازرگانی‌امروز بخبرنگار ما گفت : چون مقررات واردات سال ۳۹ از روی کمال‌دقت وباتوجه بجمیع جهات تهیه شده‌لذا بهیچوجه تغییری در آن‌داده‌نخواهد شد .

در مقررات‌واردات سال ۳۹ با توجه بسیاست اقتصادی دولت جمیع مصالح اقتصادی کشور از جمله مسئله توازن پرداخت‌های‌ارزی وسیر بسوی تعادل نسبی واردات‌و صادرات و حمایت صنایع داخلی و همچنین مسئله منافع مصرف کننده در نظر گرفته شده است . البته اگر کسانی بخواهند کالا های لوکس مانند اتومبیل های سواری بزرك و تلویزیونهای بیش‌از۲۰٫۰۰۰ ریال واز این قبیل کالا ها مصرف کنند مسلما مردمی هستند که قادرند بیش از آن مقدار را هم بپردازند . بنابر این مانعی نیست که سود بازرگانی آنرا هم بدهند. ولی‌بکسانی که مصرف کننده کالا های ارزانتر و درطبقات‌پائین‌تر هستند در مقررات سال ۳۹تحمیلی نشده است .

ولادت حضرت رضا

فردا یکشنبه یازدهم ماه عربی ذیقعده مصادف‌باروز تولد حضرت ثامن الائمه‌علی‌بن‌موسی‌الرضاعلیه‌السلام امام‌هشتم‌شیعیان‌است،حضرتش پس‌از پدر حضرت امام موسی‌کاظم‌بامامت‌نشست ومانند اجداد طاهرین خود خلق‌راارشادمیفرمود ودرزمان مامون‌الرشید بدعوت آن خلیفه‌از مدینه منوره به‌خراسان آمد وبا لقب الرضا من‌آل محمد بولیعهدی‌وی نامزد شد وامید آن میرفت‌که‌حق‌به‌من‌له‌الحق برسد ودوران ظلمت سپری شود ولی دیری نگذشت که آنحضرت بدست دشمنان دین مسموم گردید وشربت شهادت نوشید .جسدمبارکش‌رادرطوس بخاك سپردند واز آنگاه مرقد مطهرش زیارتگاه شیعیان گردید وبنام مبارك آنحضرت به‌مشهد رضا نامیده شد واکنون قبله حاجات شیعیان جهان است

انتصابات جدید درارتش

ازراست بچپ: سرلشگر ضرغامی- سرلشگر ازهاری - سرتیپ غفوری- سرتیپ خزاعی- سرتیپ ملکزاده

به فرمان شاهنشاه این‌انتصابات در نیروی زمینی شاهنشاهی صورت گرفته است .

تیمسار سر لشکر عزت‌اله ضرغامی فرمانده دانشگاه نظامی به معاونت دوم فرماندهی نیروی زمینی .

تیمسار سرلشکر غلامرضاازهاری فرمانده لشکر ۱۱ سبزوار به فرماندهی دانشگاه نظامی .

تیمسار سرتیپ غلامرضا غفوری رئیس رکن یکم ستاد نیروی زمینی به فرماندهی لشکر ۱۱ سبزوار .

تیمسار سرتیپ جعفر خزاعی‌رئیس دفتر ستاد نیروی زمینی به ریاست رکن یکم ستاد نیروی زمینی .

تیمسار سرتیپ هدایت الله ملکزاده معاون اداره مهندسی‌ارتش به ریاست رکن چهارم ستاد نیروی زمینی .

فرمان انتصابات فوق رااعلیحضرت همایونی پیش از عزیمت به سوئد توشیح فرموده بودند .

امروز آخرین مهلت زائرین کعبه بود

تاآخر وقت امروز ۳۶۲۹ تقاضا از طرف زائرین بیت‌الله الحرام بدفتر فرمانداری تهران واصل گردید .

کمیسیون حج از فردا دیگر تقاضا قبول نخواهد کرد یك مقام فرمانداری امروز گفت کمیسیون موقت حج شهرستان تهران روز پنجشنبه آینده پس‌از رسیدگی به وضع زائرین انحلال خودرا اعلام داشت .

سرباز وظیفه‌ای درتبریز تیرباران شد

خبرنگارما‌در تبریز اطلاع‌داد صبح پریروزسرباروظیفه‌ای‌بنام قربان فرزند کریم شهرت باقرپور که‌براثر قتل گروهبان احمد صفر علی یکی‌از مرز داران دردادگاه محکوم باعدام شده‌بود درمیدان تیر لشگر تبریز تیرباران گردید چندی قبل بین‌سربازوظیفه‌قربان‌باقرپور هنگام خدمت درنوار مرزی باگروهبان احمدصفرعلی بعلتی نامعلوم اختلافاتی بروز کرد واین اختلافات بآنجا منتهی شد که‌یکروز سرباز مزبور گروهبان صفرعلی رادرهنگام انجام وظیفه با شلیك یك گلوله در نوار مرزی بقتل رسانید و بلافاصله دستگیر گردید و تحت محاکمه قرار گرفت محاکمه سرباز وظیفه قربان باقرپور در تبریزانجام شد وتجدید نظر آن درمرکز سپاه ۳ زنجان پایان یافت ودرنتیجه سرباز مزبور بموجب رای‌صادره محکوم باعدام گردید صبح روز پنجشنبه باانجام تشریفات قانونی ومذهبی حکم دادگاه درباره محکوم اجرا شد وسرباز مزبور درمیدان تیر لشگر ۳ تبریز تیرباران گردید .

افزایش حجم آب تهران‌نو

بهر ه‌برداری از یك چاه عمیق دیگر در قطعه دوم تهران نو کەسال گذشته حفر گردیده بود بعداز نصب ترانسفور موتور و پمپ وادوات لازم دیگر دیروز باحضور جمع کثیری از معاریف تهران نوآغاز گردید.

آقای چایچیان مدیر عامل شرکت عمرانی وثوق هنگام آغاز بهره برداری اظهار داشت که مجموعا چهار میلیون و سیصد هزار ریال هزینه حفر چاه ونصب ادوات مورد احتیاج‌ولوله کشی برای فرستادن آب‌بقطعه دوم تهران نو گردیده و با ادامه‌پیش کار قنات سرخه حصار امیدواری میرود که در تابستان امسال بکلی مضیقه بی آبی برای ساکنین این منطقه مرتفع شود.

مطب دکتر محمدحسین جهانسوزی

متخصص بیماریهای جهاز هاضمه «معده ـروده ـکبد »ازدانشگاه پاریس و پزشك سابق بیمارستان سن آنتوان ـدر خیابان شاهرضاجنب سینما رویال اول کوچه فتوحی دائر گردید . پذیرائی ۴ـ۸ بعدازظهر تلفن ۶۹۲۶۴ آـ۵۶۱۸

آگهی جهت‌اطلاع مالکین زمینهای بزرك اطراف‌تهران‌وموسسات‌دولتی‌که بخواهند برای‌کارمندان خود خانه‌سازی نمایند

بنگاه کوشان باشرکت‌های معتبر ساختمانی در امریکا رابطه دارد که حاضرند برای شهرسازی بامالکین اراضی بزرك باشرایط مناسب وسرمایه خود شهرسازی نموده وباقساط طویل‌المدت بمطالبین واگذار نمایند. برای کسب اطلاعات بیشتر همه روزه از ساعت شش تاهفت بعدازظهر بهبنگاه کوشان مراجعه فرموده بامدیر بنگاه ملاقات واطلاعات لازمه راکسب فرمایند.

آـ۵۴۸۴

ورود

حضرت شریعتمدار آقای حاج سید ضیاءالحق غفوری بعزم زیارت قم وارد تهران شدند .

تلفن ۳۸۵۳۳

آـ۵۰۲۷

دفتر
قاسم لنکرانی

وکیل پایه ۱ دادگستری
به خیابان فردوسی ـ روبروی بانك ملی‌ـ ساختمان امینی طبقه سوم انتقال یافت تلفن:دفتر۳۶۰۹۳ ۳۴۲۶۹ منزل ۸۶۰۰۷

DEWEKO

DEWEKO اختراع جدید آلمان غربی برای جلوگیری ازدزدی اتومبیل
DEWEKO بدون حضور واجازه شما اجازه انتقال ماشین را بهیچکس نخواهدداد
DEWEKO بدون حضور شما موتور اتومبیل را بکلی ازکار میاندازد.
DEWEKO دزدان اتومبیل را بزانو درآورده‌است.
DEWEKO دشمن سرسخت دزدان وسائل موتوری.
DEWEKO نگهبان مخصوص اتومبیل شماست.

شماکه مبلغ زیادی برای خرید اتوموبیل داده‌اید قبل ازاینکه ماشین خودرا درمحل خود نه‌بینید بفکر چاره باشید وبامبلغ کمی خیال شما راحت و کاملاآسوده خواهد بود.

نماینده انحصاری درایران تجارتخانه حریری خیابان فردوسی پاساژ ۲۶
تلفن ۳۷۶۷۰ آژانس سینمائی

دکتر محمدحسین وحیدی

به‌اطلاع‌عموم بیماران خود دراستان دوم میرساند . مطب دربابل ازمحل سابق بمساختمان تازه روبروی‌منزل جناب آقای چیت‌ساز انتقال یافته است. ۱ـ۵ آـ۴۷۷۲

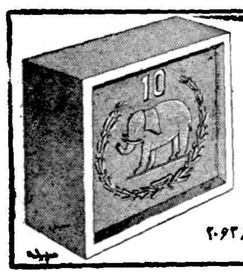

صابون لباسشوئی فیل نشان
پرکف بادوام معطر
خیابان بوذرجمهری نوذرخان سرای‌نصیری پری‌نژاد تلفن ۲۰۶۲۸

روغن نباتی قوطی کوه دارد

آخرین خبرتا ۴ بعد ازظهر

خلبان هواپیمای آمریکائی‌سالم‌است

مسکو ـ رویتر ـ ۷مه ـ خروشچف نخست‌وزیر شوروی در جلسه امروز شورایعالی اعلام کرد خلبان هواپیمای آمریکائی که توسط موشك شوروی سرنگون شده زنده و سالم است . وی اضافه کرد او اکنون در مسکو و در چنك ماست .

۱۲کشته و۶۰ زخمی درحوادث بغداد

روزنامه نیویورك تایمز در آخرین شماره خود درباره حوادث روز اول ماه مه عراق می‌نویسد حداقل ۱۲نفر کشته و ۶۰ نفر مجروح‌شده‌اند .

این روزنامه خاطرنشان میسازد که زدوخورد کمونیست‌هاوناسیونالیستها سه ساعت ونیم طول کشیده ونیروهای نظامی باتوسل به تفنك ومسلسل‌و نارنجك موفق به برقراری نظم شده‌اند .

بقرار اطلاع یك سرهنك ارتش عراق نیز بین کشته شدگان ویك‌افسر عالیرتبه درمیان مجروحین این‌حادثه بوده‌است .

زدوخورد هنگام مراجعت دسته های کارگران از رژه اول ماه مه ، هنگامیکه دسته های ناسیونالیست به‌آنها حمله کردند صورت گرفت .رهبری رژه‌اول‌ماه‌مه‌باسرهنك فاضل‌مهداوی بوده‌است .

گزارش هائی که از شهرستانهای عراق رسیده حاکی از بی‌نظمی‌و عدم اطاعت مردم از قانون ومقررات است و با این ترتیب می‌توان گفت قاسم در بحرانی‌ترین وضع‌پس‌ازانقلاب عراق قرار گرفته است .

این عکس پرنسس مارگارت و آنتونی ارمسترونك رایك روز قبل از انجام‌مراسم عروسی هنگامی که‌ازاقامتگاه مار گارت به کاخ بوکینگهام میروند نشان میدهد .

با تائیدات خداوند متعال

میلاد مسعود هشتمین پیشوای عالیقدرعالم اسلام امام‌همام حضرت علی‌ابن‌موسی‌الرضا علیه آلاف‌التحیه والثناء را به عموم مسلمین تبریك گفته از آقایان علماء اعلام و حجج اسلام و مبلغین و برادران دینی دعوت می نماید .

از ساعت ۷ بعد از ظهر روز شنبه دهم ذیقعده درمجلس جشن و سرور مذهبی که **حسب‌الامر حضرت آیت الله تقوی شیرازی دامت برکاته** در مسجد سنگی منعقد است شرکت فرمائید. و نیز حضرت‌ایت‌الله از ساعت ۸ صبح یکشنبه الی ۱۱ در منزل شخصی جلوس می فرمایند .

آـ۵۰۷۹ **سید محمد رضا ماهانی**

کنسرت کودکان

بنفع‌کودکان یتیم وبی‌سرپرست لار

روز پنجشنبه ۲۲ اردیبهشت
محل فروش بلیط دفتر مجله اطلاعات کودکان‌وبرنامه کودك رادیو ایران

با نهایت تاسف درگذشت شادروان علی اکبر لطفی را بهمکار عزیزمان آقای ناصر لطفی تسلیت گفته و بقاء عمرو سلامت بازماندگان آن مرحوم را از درگاه احدیت مسئلت می نمائیم .

کارکنان اداره اطلاعات و تبلیغات سازمان آموزش‌سمعی وبصری دانشگاه آـ۵۰۵۷

با نهایت تاسف فوت آقای هاشمیان را بخانواده محترم آن مرحوم بخصوص به دوست عزیز و دانشمند جناب آقای فرهنك ندائی مقدم تسلیت عرض می نمائیم .

معینی‌ـ احمدیان‌ـ علیزاده ـ امیر منوچهر سالك

وللّه علی‌الناس حج‌البیت
من‌استطاع الیه سبیلا

شرکت سهامی مسافرتی ایران ایتا

نماینده‌کل

شرکت هواپیمائی پارس

باهواپیمای چهارموتوره پارس ایران
حجاج محترم بیت‌الله‌الحرام را
راحت ومطمئن بمقصد جده پرواز میدهد

برای کسب اطلاعات وتهیه جا بشرکت ایران ایتا ۶۷ خیابان فردوسی تلفن ۶۸۹۹۷_۶۹۹۸۸_۴۸۸۳۳ مراجعه فرمائید.

آـ۵۶۹۶