اطلاعات

۳۲ صفحه

چهارشنبه ۱۵ تیر ماه ۲۵۳۶ ـ شماره ۱۵۳۵۵ تکشماره ۱۰ ریال

برای ثبت نام دانش آموزان ستاد ویژه تشکیل شد

★ مسئولین میگویند: ۶۰ هزار جا بیشتر از ظرفیت در مدارس تهران وجود دارد در صفحه ٤

شهبانو دکترای افتخاری گرفتند

شهبانو : امکان بهره‌گیری از فرهنگ را برای همه مردم فراهم می‌آوریم

در صفحه ٤

نظرخواهی بزرگ درباره تعیین سرنوشت لاله‌ولادن

۳وزیر برای اجرای برنامه فوق‌العاده برق به شهرستان ها میروند

باخراب‌شدن نیروگاههای تازه آلستوم

برنامه کم کردن خاموشی برق بتعویق افتاد

درصورت لزوم به‌خانه‌ها ومعابر خاموشی بیشتری داده‌خواهدشد

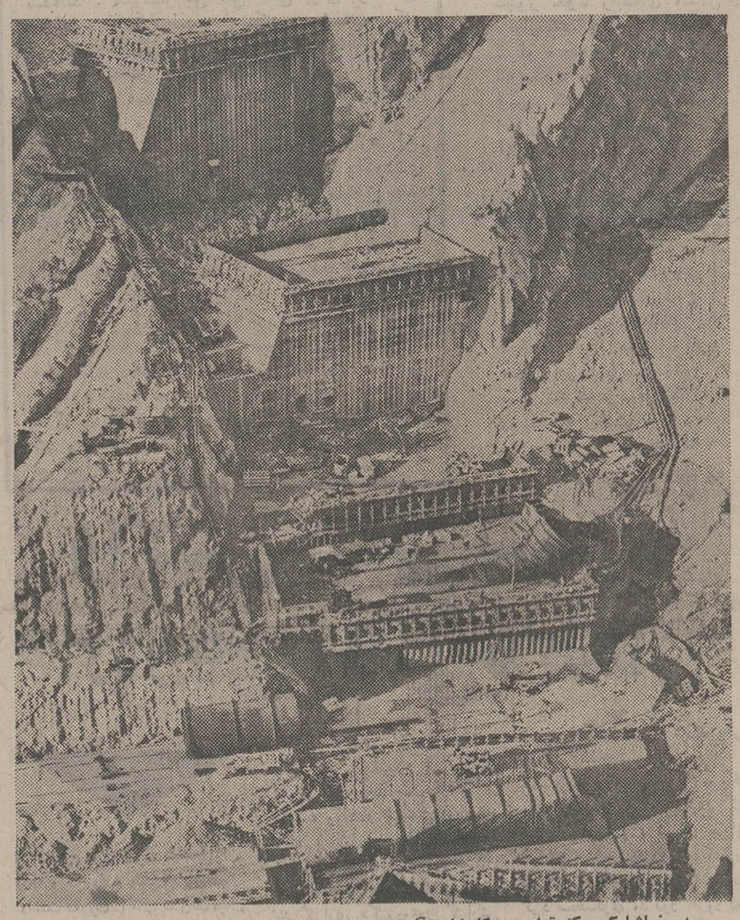

سد رضاشاه‌کبیر که قراربود کارخانه آلستوم‌دو نیروگاه آنرا تا پریروز بکار اندازد ولی براثر خراب شدن این نیروگاهها ، کمبود برق همچنان باقی ماند

آلستوم میلیارد ها ریال زیان به ایران زد

●

صنایع سیمان ـ آهن ـ موادغذائی و سردخانه ها از اولویت مصرف برق برخوردارند

●

علت خراب شدن نیروگاه‌ها قبل از بکار افتادن ، معلوم شد

●

به‌مدیران‌عامل شرکت های آب‌و برق اختیاراتی داده شد

درصفحات ٤ و آخر

دوقلوهای بهم‌چسبیده عمل بشوند یا نه؟

اگردوقلو ها عمل‌نشوند. برخلاف تمام دوقلو های مشابه میتوانند یك عمر طبیعی داشته باشند

لاله و لادن اینك تا روشن شدن تکلیفشان در بیمارستان بن بسر میبرند و دکتر صفائیان پزشك ایرانی مراقب آنها میباشد

اگر دوقلو ها عمل شوند باحتمال قوی یکی بایدفدای دیگری شود درحالیکه هر دو یکسان شانس زنده ماندن دارند

در صفحه ٤

اسرار کودتای پاکستان فاش شد

کودتای پاکستان باتوافق «بوتو» انجام‌شد

★ یك شورای نظامی در پاکستان قدرت‌رابه دست گرفت .

★ رئیس جمهوری برسر کار میماند و انتخابات در مهرماه‌انجام میشود .

در صفحه ۲

اسامی قبول شدگان کنکور هنرهای زیبا

در صفحه ٤

در سه سال آینده ۵۰۰۰ دانشجو در دانشگاه آریامهر اصفهان پذیرفته میشوند

در صفحه ٤

پایان مهلت ارسال برگ پذیرش دانشگاهها

مهلت ارسال برگ‌درخواست پذیرش بوسیله داوطلبان ورود بدانشگاهها وموسسات‌آموزش عالی روز دوشنبه آینده پایان می‌یابد.

به داوطلبان ورود به‌آموزش عالی که در روز سوم تیرماه در آزمون همگانی شرکت‌کردند یک برگ درخواست پذیرش داده شد به این داوطلبان توصیه شده بود که این کارت را بدون خط خوردگی تکمیل کنند و تا ۲۰ تیرماه به‌سازمان سنجش‌آموزش کشورفرستند. داوطلبان واجد شرایط که پیش‌بینی میشود بین ۵۰ تا ۶۰ درصد از کلیه شرکت‌کنندگان آزمون همگانی باشند باید ده رشته را انتخاب کنند و «کد» آنرا در کارت پذیرش بنویسند و با مشخصات کامل خود به سازمان سنجش آموزش‌کشور ارسال دارند . درضمن چون این کارت به کامپیوتر داده میشود نباید خط خوردگی داشته باشد .

امروزسازمان سنجش‌آموزش کشور بداوطلبانی که تا امروز برگ درخواست پذیرش خودرا ارسال نداشته‌اند توصیه کرد که هرچه زودتر این برگ را ارسال دارند و انجام آنرا به روزهای‌آخر که احتمال میرود تعداد مراجعان به باجه‌های پستی بیشتر باشدموکول نکنند.

ماشین کامپیوتر سازمان سنجش که تصحیح اوراق آزمون همگانی را پایان داده است مشغول تراز کردن آنها است بمحض اینکه کلیه برگ پذیرش داوطلبان باین سازمان برسد پذیرش شروع میشود و تا اوائل هفته دوم مرداد ماه پذیرش دانشجو برای‌رشته‌های مختلف دانشگاهها و موسسات عالی خاتمه می‌پذیرد و اعلام میشود.

قاتل اهوازی اعدام شد

اهواز ـ خبرنگار اطلاعات: «جمشید دریس‌جمعه» قاتل ۲۴ ساله‌اهوازی سحرگاه‌امروز درمحوطه زندان شهربانی‌اهواز به‌دار مجازات آویخته شد.

جوانی که امروز اعدام شد ٤ سال پیش راننده کامیونی‌را که روی آن کار می‌کرد با ضربات چاقو درخواب به قتل رساند.

جمشید شاگردراننده اهوازی بخاطر هزارتومان حسین‌امینی راننده تهرانی‌اش را کشت .

وی پس از کشتن حسین امینی جسدش را پشت فرمان کامیون گذاشت و با خلاص کردن کامیون در سرازیری اقدام به صحنه‌سازی کرد اما ماموران متوجه جنایت شدند و جمشید پس از ۳ روز باتهام قتل دستگیر شد.

جوان اهوازی پس‌ازدستگیری بقتل راننده خود اعترافکرد و در محاکمه به اعدام محکوم شد .

باهمت‌عالی واهداء۳۰میلیون ریال وسیله یکی از نیکوکاران یزد

مرکز اورژانس مجهز و کاملی درقریه‌مجومرد یزد ایجاد می‌گردد

شرح در صفحه ۲۹

در گمرک تهران پنج‌مارسمی وحشت‌ایجادکرد

دریکی از کیسه های امانات پستی ۵ مار سمی خطرناک وجود داشت که بابازکردن کیسه باعث نگرانی و وحشت بین ماموران گمرک شد.

صفحه ٤

جنجالی که «امل ساین» بپا کرد !

امل ساین که برنامه‌هایش در تهران بااقبال مردم روبرو شد، خوانندگان‌ایرانی رابه«حسادت» متهم‌کردوشگفتا که گروهی از خوانندگان ایران نیز حرفهای اورا تائید میکنند. این مطلب همراه بابرنامه‌های امروز و فردای تلویزیون در صفحه۲۸ چاپ شده است.

آبجو بازارسیاه پیداکرده

در کمیته ملی حمایت از مصرف کننده در باره کمیابی وبدی عرضه برخی از کالاها منجمله تخم مرغ، ماست و شیر صحبت شد.

در صفحه ٤

حقوق زن در خانواده

در صفحه ۷ که اختصاص به مطالب خانواده دارد،کوشیده‌ایم بااستفاده از متون ارزنده ، پژوهش محققین امور حقوقی، مسائل ومبانی حقوق زن رادر خانواده باشیوه‌ای ساده‌بیان کنیم.

از اینجا تا ابدیت در صف !

صف لازمه زندگی شهری و مردم متمدن است. طبیعی است‌که برای سوار شدن اتوبوس باید رعایت نوبت را کرد و در صف ایستاد. اما درتهران بسیاری از صف ها قلابی و برای بازارگرمی تشکیل میشود و عمر تهرانی ها را بیهوده تلف میکند گزارش صفحه ۵ اختصاص باین مطلب دارد.

بیماری بیکاری در فرانسه

بیکاری، بیکاران فرانسوی را بستوه آورده است . در حال حاضر یک میلیون و چهارصد هزار بیکار به نوعی بیماری بیکاری‌مبتلا شده‌اند. این مقاله جالب رادر صفحه ٦ مطالعه کنید.

فریب‌می‌خورید نه پنیر «لیقوان»

درلیقوان‌روزانه فقط درحدود ۱۵خروار شیربدست می آید. بااین ۱۵ خروار چگونه می توان به‌تمام‌ایران‌چهل میلیونی پنیر داد؟! این گزارش جالب وخواندنی رادر صفحه ۲۰ مطالعه کنید.

پاکستان پس از کودتا

علیرضا جهانشاهی همکار ما که هنگام انتخابات خونین در پاکستان بود، اینک به بررسی وضع پاکستان پس از سقوط دولت بوتو پرداخته است که در صفحه ۸ مطالعه خواهید کرد. دراین صفحه همچنین گزارش رویتر در مورد «ریشه های سقوط» چاپ شده‌است.

با انجام واکسیناسیون سلامت کودك خود را حفظ نمائید .

جناب آقای دکتر خطیبی مدیر عامل جمعیت شیر و خورشید سرخ ایران

جای بسی خوشوقتی است که نمایندگان مجمع عمومی جمعیت شیر و خورشید سرخ استان یزد تحت نظارت جناب آقای دکتر مومنی استاندار محبوب یزدکه نمایندگی آن جمعیت محترم را نیز داشته‌اند باکمال‌آزادی وصحت عمل وبی نظری اقدام به‌انتخاب آقای دکتر علی سام‌زاده بمدیریت عامل آن جمعیت دراستان یزد نموده‌اند این حسن انتخاب را صمیمانه به آنجناب تبریک عرض می‌نماید .

از طرف طبقات مختلف یزد ـ حاج مرتضی شیرینی‌ساز

اطلاعیه

مراسم شب سال مرحوم حاج ابوالحسن لاله بزرگ خاندان لاله برادر عزیزم از ساعت ۸ بعدازظهر روز شنبه۱۸ تیرماه ۲۵۳۶ درمنزل فقید سعید واقع در خیابان فرشته کوچه ژاله مقابل باغ جناب آقای دکتر کاظمی برگزارمیباشد.

مهدی لاله ـ عزت وعفت لاله

باکمال تاسف درگذشت شادروان منوچهر خبیر برادر عزیز وگرامی خودرا به‌اطلاع‌میرساند مجلس ترحیم روز شنبه ۱۸ تیرماه از ساعت ۱۲ تا ساعت ۱۴ در خانقاه صفی علیشاه برگزار می‌گردد .

جمشید خبیر، دکتر پرویز خبیر، گوهرشاد جاویدان، فرنگیس پناهی، ناهید وهابزاده، آذردخت افشار .

باتاثر فراوان‌فوت شوهرو پدر عزیزمان‌آقای عظیم عظیمی فرزند عبدالخالق را بطلاع میرسانیم. مخارج سوگواری بخواسته آن مرحوم صرف امور خیریه خواهد شد.

نادژدا ـ پروین وناهید عظیمی

آگهی

مجمع عمومی عادی سالانه و مجمع عمومی فوق‌العاده شرکت ایران کمپن‌شیمی روز یکشنبه ۲۰۶ر٤ر۲۵۳۶ ساعت ۱۰ صبح در محل شرکت واقع در تهران خیابان ملك‌الشعراء بهار شماره ۱۵ . تشکیل خواهد شد . از صاحبان سهام شرکت دعوت می شود در روز وساعت مقرر در مجمع حضور بهمرسانند . دستور جلسه :

۱ـ استماع گزارش هیئت مدیره و بازرس شرکت درباب ترازنامه و حساب سود و زیان و صورت دارائی و بدهی مختوم به‌پایان اسفند ماه ۲۵۳۵ وامور جاری وانی شرکت .

۲ـ اتخاذ تصمیم نسبت بموضوعات‌مذکور در ردیف یك فوق .

۳ـ اتخاذ تصمیم راجع بابقاء ویا انحلال یا اصلاح اساسنامه و آنچه در صلاحیت مجامع عادی و فوق‌العاده شرکت می‌باشد .

٤ـ انتخاب اعضاء هیئت مدیره وبازرسان.

۵ـ تعیین روزنامه کثیرالانتشار شرکت.

نیروی دریائی شاهنشاهی

خواندن تاریخ بتنهائی کافی‌نیست با پیوستن به دلاوران دریا و خدمت در روی مدرنترین یکانهای شناور سطحی‌وزیرسطحی‌و هوائی‌درساختن تاریخ پرافتخار نیروی دریائی شاهنشاهی شریك شوید

نیروی دریائی شاهنشاهی برای تکمیل کادر درجه داری خود تعدادی داوطلب (پسر) با مدرك دیپلم سوم‌متوسطه‌یاپایان‌دوره‌راهنمائی‌استخدام و پس از موفقیت در آزمایشات لازم‌وطی آموزش مقدماتی نظامی و زبان خارجی در ایران‌برای تکمیل‌دوره‌های تخصصی و ماموریت بخارج ازکشور اعزام مینماید.

داوطلبین که سن آنها بین ۱۵تا۲۰سال تمام باشدمیتوانند همه‌روزه بجز ایام تعطیل و پنجشنبه ها بادردست داشتن آخرین مدرك تحصیلی واصل شناسنامه و یك قطعه عکس ٤×۳ به معاونت پرسنلی ن.د.ش (مدیریت استخدام) واقع در خیابان عباس آباد روبروی پمپ بنزین جنب مبل بی‌بی و یا به‌پایگاهها‌ونمایندگی های نیروی دریائی شاهنشاهی در شهرستانهای خرمشهر ـ بندرپهلوی بندرعباس ـ بوشهر ـ مشهد ـ زاهدان ـ کرمان ـ اصفهان ـ شیراز ـ همدان ـ کرمانشاه ـ رضائیه ـ تبریز ـ ساری ـ سنندج ـ خرم‌آباد مراجعه نمایند. م‌الف ۷۳۵۳

جمعیت شیرو خورشید سرخ قزوین

آموزشگاه بهیاری رودابه

آگهی پذیرش دانش‌آموز بهیاری

شرح در صفحه ۲۱

دولت‌های محلی ایالات چهارگانه و مجلس ملی منحل شدند

ارتش پاکستان زمام قدرت را بدست گرفت

پس از انتخابات اکتبر آینده حکومت به‌غیر نظامیان واگذار خواهد شد
کودتای بدون خونریزی بدون مقاومت صورت گرفت

اسلام‌آباد- خبرگزاریها- ارتش پاکستان که دیروز (سه‌شنبه) «بایک کودتای بدون خونریزی» زمام قدرت‌را بدست گرفته است در سراسر کشور مقررات حکومت نظامی برقرار کرده ولی وعده داده است که‌در اکتبر آینده انتخابات جدیدی درپاکستان برپا خواهد شد .

ژنرال محمد ضیاءالحق رئیس ستاد ارتش دیروز پس‌از پیروزی کودتا درپیامی که از رادیو فرستاد اعلام کردکه دوران رژیم بوتو پایان یافته است. با کودتای دیروز درعین‌حال‌دوران‌چهارماهه‌آشوب‌وتظاهرات‌سیاسی که بدنبال انتخابات اخیر پاکستان برپا گردید ودر جریان آن بیش‌از ۳۰۰ نفر کشته شدند، پایان یافته است .

یک سخنگوی نظامی ساعتی پس‌ازپیروزی کودتای دیروز اعلام کردکه ذوالفقار علی بوتو نخست وزیر و اعضای کابینه وی ورهبران بلوک اتحاد ملی- پاکستان مرکب ازاحزاب اقلیت این کشورکه بادولت بوتو دشمنی می‌ورزیدند، همگی بطور موقت وبدلایل حفاظتی و احتیاطی بازداشت شده‌اند .

اعتبار قانون اساسی

ژنرال ضیاءالحق درپیام رادیویی خود اظهارداشت که‌وی بعنوان فرماندار نظامی کل پاکستان زمام امور را بدست گرفته‌ولی‌فضل الهی چودری رئیس جمهورپاکستان درمقام خود بعنوان رئیس کشور باقی خواهد ماند و قانون اساسی ۱۹۷۳ پاکستان اعتبار خودرا حفظ خواهد کرد .

ژنرال ضیا که ۵۲ سال دارد وسال گذشته از طرف بوتو برپاست ستاد ارتش منصوب شده است . گفت که علاوه برکابینه بوتو- دولتهای محلی، ایالات چهارگانه پاکستان نیز موجودیت خودرا ازدست داده‌اند ومجلس ملی پاکستان منحل شده است. ژنرال ضیاء اضافه کرد که روسای دیوان‌های عالی چهار ایالت پاکستان قبول کرده‌اند که‌درایالات خود موقتا بعنوان فرمانداران‌محلی انجام وظیفه کنند .

ژنرال ضیاء درحالیکه سخنرانی رادیویی خود را بزبان اردو ایراد می‌کرد درعین حال اعلام نمود که تمام فعالیتهای سیاسی درسراسر پاکستان موقتا منع شده و برخی ازحقوق و آزادیهای پیش‌بینی شده در قانون اساسی پاکستان نیز به‌حال تعلیق درآمده است اما این حقوق و آزادیها هنگام برپا شدن انتخاباتی که در اکتبر آینده انجام خواهد گرفت بار دیگر اعاده خواهد گردید.

رادیو پاکستان دیروز پس‌از وقوع کودتا در تمام ساعات وتا پاسی از شب گذشته سخنپراکنی‌های عادی خودرا ادامه داد. هیچ شواهدی که حاکی از برپاشدن آشوب وشورش درپاکستان بعداز کودتا باشدو یاانشان دهدکه مقاومتی دربرابر کودتا صورت گرفته است‌درهیچ نقطه‌ای از پاکستان به‌چشم نخورده است .

پرواز عادی هواپیماها

کودتا بطور آشکار محصول عملیات هماهنگی بوده که‌قبلا هدف برنامه‌ریزی و پیش‌بینی گردیده بوده است دیروز حتی پروازهای بین‌المللی هواپیماهانیز درفرودگاه کراچی وسایر فرودگاههای پاکستان وضع عادی خود را حفظ کرده بود .

بطوریکه گزارشهای غیررسمی نشان میدهد کودتای نظامی دیروز پاکستان بایک سلسله بازداشتها از ساعت ۲بامداد بوقت محلی آغاز شد. رادیو پاکستان‌بعداگزارش دادکه عملیات کودتا درساعت ۷ر۳۰ بامداد بطور کامل به‌پایان رسیده است .

ژنرال ضیاء در سخنرانی خود گفت که وی بعنوان رئیس فرمانداری نظامی باشرایطی که درآن فرماندهان نیروهای دیگر پاکستان عضویت دارند کار خواهد کرد وامور کشور را اداره خواهد نمود. ضیاءالحق گفت :

من میل دارم این نکته‌را روشن کنم که هیچ نوع جامطلبی‌های سیاسی محرک من در بدست گرفتن زمام قدرت و قبول مسئولیتهای اداره امور کشور نبوده و کودتای نظامی پاکستان برای خدمات به‌منافع‌هیچ‌شخص بخصوصی برپا نگردیده است .

ژنرال ضیاء اطمینان دادکه پاکستان کماکان یک‌کشور اسلامی باقی خواهد ماند وحکومت باردیگر بلافاصله‌پس از انتخابات‌اکتبرآینده به‌نمایندگان انتخابی ملت۷۵میلیون نفری ومسلمان پاکستان برگردانده خواهد شد .

انتصاب قضات به‌فرمانداری ایالات چهارگانه پاکستان واین گزارش که‌ژنرال ضیا بعنوان رهبر کودتای نظامی دیروز با چودری رئیس جمهور و با رئیس دیوان عالی کشور پاکستان یعقوب علی‌خان ملاقات کرده است نشان میدهدکه ارتش پاکستان ظاهرا هدفی جزاین ندارد که آزاد بودن انتخابات اکتبر آینده را تضمین کند .

این عکس از آخرین دور گفتگوهای ناموفق ذوالفقار علی بوتو با«مولانا مفتی‌محمود»،رهبر اتحاد ملی مخالفان پاکستان برداشته شده است . آخرین‌دور گفتگوها نیزنظیر مذاکرات قبلی به نتیجه‌نرسید و بوتو و اتحادیه ۹ حزبی مخالفان نتوانستند اختلافهای عمیق خودرا پایان داده به‌بحران و آشوبهای سیاسی پاکستان حل کنند و در معنی از این مرحله بود که مقدمات کودتای‌دیروز ژنرال ضیاء الحق فراهم شد . عکس رادیوئی - آسوشیتدپرس

فرماندهان سه‌گانه بر پاکستان حکومت خواهندکرد

پاریس- خبرگزاری فرانسه- دیپلماتهای‌پاکستان در پاریس دیروز اطلاع دادند که در شورای نظامی که‌از روز گذشته زمام قدرت رادر پاکستان بدست گرفته است فرماندهان نیرو های زمینی، دریایی وهوایی پاکستان عضویت دارند . فرمانده نیروی زمینی که ژنرال ضیاءالحق میباشد رهبر اصلی کودتای پاکستان و فرماندار نظامی‌کل این کشور است دو عضو دیگر شورای مذکور مارشال هوایی ذوالفقارعلی‌فرمانده نیروی‌هوایی- ودریادار شریف محمد فرمانده نیروی دریایی پاکستان هستند علاوه براین افسر ارشد دیگری که‌او نیز ژنرال شریف محمد نامیده میشودبعنوان رئیس ستاد نیروهای مشترک پاکستان درشورای نظامی عضویت یافته است .

اسرار کودتای پاکستان فاش شد

بوتو شخصاً قدرت را به‌ارتشی‌ها سپرد

ژنرال تیکاخان جزو بازداشت‌شدگان است

راولپندی - خبرگزاریها - ناظران سیاسی در لندن گفتند آنها انتظار داشتندژنرال‌معروف پاکستان «تیکاخان» که در جنگهای بنگلادش «به قصاب بنگلادش» معروف شده و متهم به قتل عام هزاران نفر بود قدرت را بدست گرفته باشد اما گزارشهائی که جسته و گریخته از پاکستان میرسد حاکی است که ژنرال تیکاخان به همراه‌دیگر رهبران‌پاکستانی دستگیر و زندانی شده است.

از سوی دیگر گزارشهای رسیده از محافل سیاسی غرب حاکی است که بوتوخودشخصا تصمیم به واگذاری قدرت به نظامیان گرفته بود اما دراین مورد ژنرال ضیاءالحق رهبر کودتای پاکستان درنطق رادیو تلویزیونی دیشب خود این شایعه را که کودتا بارضایت پنهانی ذوالفقار علی بوتو گرفته شده است تکذیب کرد ژنرال ضیاءالحق گفت این شایعات نتیجه بی‌اعتمادی مردم است که‌از حوادث چهارماه قبل‌ناشی میشود. ژنرال‌خاطر نشان‌ساخت که کودتا از نیمه شب‌دوشنبه آغاز شد و تمام دستورات از جانب شخص او صادر گردید.

مشاهدات خبرنگار بی-بی-سی از چگونگی تکوین کودتا

راولپندی - یکربع از ساعت سه‌گذشته بود که غیر عادی بودن اوضاع در راولپندی احساس شد و آن هنگامی‌بود که یکی ازهمکاران‌پرفسور غفور احمد خبرنگار مارا از خواب بیدار کرده بوی گفت که پرفسور غفور احمد و مولانا مو الدین و ... کلیه رهبران اقلیت بوسیله واحد های نظامی مرزی بین ساعت ۲و۵ر۲ بازداشت شده‌اند . خبرنگار بی ،بی، سی برای فرستادن به اداره تلکس مراجعه میکند و مشاهده میکند که بجای کسی که معمولا همیشه آنجا برای فرستادن تلکس انجام وظیفه میکرد سربازان‌تفنگ بدست پاس میدهند و فرستادن خبر بخارج غیر ممکن است ، خبرنگار ما مینویسد که با دیدن اوضاع معلوم میشود که دولت بوتو رهبران اقلیت را دستگیر نکرده است بلکه یک کودتای نظامی بوقوع پیوسته است،خبرنگار ما مینویسد که‌وی با اتومبیل از خیابان های راولپندی و اسلام آباد گذشت ، و ظاهرا اوضاع را آرام و عادی یافت ، اما عبور و مرور در خیابانهای اطراف خانه‌بوتو ممنوع بود ، ژنرال ضیاءالحق رهبر کودتا که از طرف بوتو بسمت رئیس ستاد ارتش منصوب شده بود نسبت بوی وفادار بود ولی ظاهرا هنگامی‌که برشدت بحران سیاسی افزوده شد وبدستوربوتو ارتش پاکستان مجبور به گشودن آتش بروی گروهی از تظاهر کنندگان شد وی بسیار نگران و ناراحت گردید ووضع را غیر قابل تحمل یافت و کودتا را رهبری کرد .

بوتو شخصاً قدرت را به‌ارتشی‌ها سپرد

ژنرال تیکاخان جزو بازداشت‌شدگان است

راولپندی - خبرگزاریها - ناظران سیاسی در لندن گفتند آنها انتظار داشتندژنرال‌معروف پاکستان «تیکاخان» که در جنگهای بنگلادش «به قصاب بنگلادش» معروف شده و متهم به قتل عام هزاران نفر بود قدرت را بدست گرفته باشد اما گزارشهائی که جسته و گریخته از پاکستان میرسد حاکی است که ژنرال تیکاخان به همراه‌دیگر رهبران‌پاکستانی دستگیر و زندانی شده است.

از سوی دیگر گزارشهای رسیده از محافل سیاسی غرب حاکی است که بوتوخودشخصا تصمیم به واگذاری قدرت به نظامیان گرفته بود اما دراین مورد ژنرال ضیاءالحق رهبر کودتای پاکستان درنطق رادیو تلویزیونی دیشب خود این شایعه را که کودتا بارضایت پنهانی ذوالفقار علی بوتو گرفته شده است تکذیب کرد ژنرال ضیاءالحق گفت این شایعات نتیجه بی‌اعتمادی مردم است که‌از حوادث چهارماه قبل‌ناشی میشود. ژنرال‌خاطر نشان‌ساخت که کودتا از نیمه شب‌دوشنبه آغاز شد و تمام دستورات از جانب شخص او صادر گردید.

بوتو قادر نبود با مردم رابطه‌متعادل برقرار کند

راولپندی- ذوالفقار علی‌بوتو نخست وزیربرکنار شده‌پاکستان که دیروز دولت وی با یک کودتای نظامی سرنگون شد ظاهرا نمیتوانست با مردم کشور خود رابطه‌ای متعادل برقرار کند، چنین بنظر میرسد که او محکوم بود در مواقعی که معبود ملت پاکستان نیست ومردم کشورش به او عشق نمیورزند یکسره آماج نفرت آنان باشد .

هنگامیکه بوتو زمام قدرت را بدنبال شکست خوار کننده و خفت‌انگیز پاکستان از هند پس‌از جنگ ۱۹۷۱ بدست گرفت در سراسر کشورش از طرف ملت بعنوان یک رهبر نجات بخش موردستایش قرار گرفت و این احساسات گرم‌و محبت‌آمیز ازطرف‌مردم‌کشوری ابراز شد که‌در میدان کارزار- بشدت تحقیر شده بود .

سرکوبی بیرحمانه

اما همان بوتو - مردی که دیروز‌حکومتش بوسیله‌نظامیان سرنگون شده‌است در چهار ماه گذشته بخاطر سرکوبی بیرحمانه مخالفان سیاسی خود تبدیل به منفور ترین چهره در پاکستان گردید. در جریان تظاهرات چهار ماه گذشته بیش از ۳۰۰ نفر درپاکستان درگیرو دار زد و خورد های مخالفان سیاسی بوتو و نیروی پلیس وی کشته شده‌اند . تظاهر کنندگان مسلمان و ضد دولتی که بوتو را متهم میکردند در انتخابات مارس گذشته مرتکب تقلب شده است مخصوصا از رفتار وسلیقه های شخصی وی که رنگ غلیظ‌غرب زدگی‌داشت. همیشه‌به‌شدت‌خشمگین‌بوده‌اند. درتظاهرات ضد دولتی چهار ماه گذشته بارها شنیده شدکه تظاهر کنندگان مسلمان شعار میدادند که بوتو ویسکی‌می - نوشد و به‌قوانین‌شرع‌اسلامی بی‌حرمتی می‌کند.»

بوتو در خانواده‌ای بسیار ثروتمند بدنیاآمده اماسرنوشت شخص وی این بوده است‌که برملتی بسیار فقیر و مسلمان‌و ۷۵ میلیون نفری فرمانروایی کند. وی که امروز ۴۹ سال دارد در تمام مدتی که رهبری کشورش‌را برعهده داشته‌دارای دو شخصیت کاملا متضاد - یعنی یک مرد نیرومند شرقی‌و آسیایی - و درهمان حال یک جنتلمن تمام عیار غربی بوده است . بوتو زبان انگلیسی را بالهجه غلیظ و منزه مردمان انگلیسی» الاصل تکلم میکندوی که همیشه پاکیزه ترین و شیک ترین لباسها را می‌پوشد «ناپلئون بناپارت» را شخصیتی بی‌نظیر میداند و شخصیت او را بعنوان یک مرد کامل‌ستایش میکند.

واکنش جهانی نسبت به کودتای نظامی پاکستان

دهلی‌نو- رویتر- «جك‌جیوان رام» وزیر دفاع هند دیروزاظهار داشت که‌روی کارآمدن‌نظامیان در پاکستان برای هند خالی از تاثیر نیست و نتایجی در پی خواهد داشت .

رام که در پارلمان هند در باره مسائل دفاعی صحبت‌می - کرد گفت که البته قبضه شدن قدرت دولتی از طرف نظامیان پاکستان مربوط به امور داخلی آن کشور است با اینحال این امر در هند اثراتی باقی خواهد گذاشت که لازم است به‌آنها توجه شود .

هندو پاکستان که صد ها کیلو متر مرز مشترك دارند از۱۹۴۷ که شبه قاره هندوستان به‌دو کشور هندو پاکستان‌تبدیل‌شده تاکنون سه‌بار با یکدیگر درجنك های پی‌درپی درگیر شده‌اند و جنگهای دوم و سوم دو کشور در شرایطی برپاشد که هر بار نظامیان در پاکستان برسرکار بوده‌اند .

اسلام‌آباد آرام است

- سفارت ژاپن در پاکستان دیروز گزارش داد که وضع در اسلام آباد پایتخت پاکستان‌به دنبال کودتای نظامی موفقیت آمیز روز سه‌شنبه آرام است وبرخی از واحد های ارتش در گوشه و کنار خیابانهای اسلام آباد برای پاسداری مستقر شده‌اند.سفارت ژاپن‌درپاکستان در یك تماس سیاسی با خبرگزاری «کیودو»در گزارش خود اضافه کرده که مغازه‌های اسلام آباد باز هستند و کسبه کار عادی خود را ادامه‌میدهند.

دبیر دوم سفارت ژاپن در پاکستان در گزارش دیگری گفته است که سخن پراکنی های رادیویی روزگذشته‌بکرات حکایت‌ازپیروزی بدون‌خونریزی بودن کودتای نظامی پاکستان داشته ولی هنوز شواهد معتبری در دست نیست تا بتوان یقین داشت که کودتای دیروز پاکستان واقعاحالی‌از خونریزی بوده است .

واکنش در انگلستان

- دولت انگلستان دیروزحاضر نشد درباره کودتایی که‌بوسیله نظامیان در پاکستان برپا شده است اظهار نظر کند .

در واشنگتن

- وزارت خارجه آمریکا دیروز از اظهار نظر کردن در باره کودتای ارتش و روی‌کار آمدن نظامیان در پاکستان خودداری کرد . ولی اعلام‌نمود که آمریکا روابط خودرابارژیم جدید پاکستان نیز عادی باقی خواهد گذاشت .

سخنگوی وزارت خارجه‌آمریکا به خبرنگاران اظهار داشت که روابط آمریکاو پاکستان پس‌از کودتایی که‌دیروزدر این کشور صورت گرفته تغییری نخواهد کرد سخنگوی مذکور افزودکه حدوث کودتای‌نظامی‌درپاکستان ضرورت شناسایی محدود رژیم این کشور را برای آمریکا بوجود نخواهد آورد .

بوتو پیش‌بینی کرده بود «راسپوتین» در کمین پاکستان است

اسلام‌آباد - خبرگزاری فرانسه- بوتو احتمالا از توطئه‌ای که منجر به‌کودتای نظامی دیروز پاکستان شده و به‌عمر دولت او پایان داد کاملا بی‌خبر نبوده است .

خبرنگارانی که دوشنبه شب گذشته بوتو را در آخرین کنفرانس‌مطبوعاتی وی‌دیدند روایت کرده‌اند که او رادر آن‌ساعت فوق‌العاده خسته‌و فرسوده و ازرمق افتاده‌یافتند واین در مورد مردی مانند بوتو که همیشه برای‌جنگیدن با مخالفانش آمادگی داشت غیرعادی بوده است .

وی‌درآن کنفرانس‌مطبوعاتی تنها توانست یک بار دیگر رهبران‌احزاب‌اقلیت پاکستان را متهم کند که قول و قرار هایشان رابا وی بصورتی‌که روز دوم ژوئیه جاری برای پایان دادن به کشمکش های سیاسی حاصل شده بود زیر پا گذاشته‌اند .

در حدود ۱۵ روز قبل از دوشنبه گذشته بوتو در یک کنفرانس مطبوعاتی دیگرعلنا به نظامیان اشاره کردو اعلام کرده بود که یک«راسپوتین» - یک «ایوان مخوف» در پاکستان در کمین است تا روزی از ناسازگاری احزاب و سیاستمداران پاکستان سوء استفاده کند و باغنیمت شمردن آشوبی که درکشور وجود دارد به آرزوی خود برسد .

بوتو اضافه کرده بود که همه مایخوبی میدانیم که‌اگر چنین شود چه برسرپاکستان خواهد آمد .

سرسختی وستیزه‌جویی بوتو، عامل مهم سقوط او بود

دهلی‌نو - آسوشیتدپرس- رادیو پاکستان دیروز خبر کودتای نظامی بدون خون‌ریزی این کشور را هنگامی اعلام کرد که آشوب سیاسی چهار ماهه اخیر پاکستان به نقطه عطف تازه‌ای نزدیک شده بود .

سخنپراکنی های رادیو پاکستان که درکشور همسایه هند شنیده شد حکایت ازاین داشت که بدستور رهبران کودتا ذوالفقار علی بوتو و وزیران دولتی‌وی وهمچنین رهبران‌احزاب اقلیت‌پاکستان که با رئیس بوتو مخالفت می ورزیدند برای‌آنکه ایمنی‌جان خودشان حفظ شود موقتا بازداشت شده‌اند و اوضاع پس ازپیروزی کودتا ظاهرا در سراسر پاکستان عادی است و آرامش در همه‌جا برقرار است .

پروازهای بین‌المللی

دیروز بدنبال وقوع کودتا تقریبا تمام ارتباطات دور و مخابراتی میان پاکستان و دنیای خارج‌دچار گسیختگی شد اما پروازهای بین‌المللی از کشورهای خارجی به فرودگاه کراچی و از این فرودگاه‌بدنیای خارج‌وضع عادی خود را حفظ کرد . از سخنپراکنی های رادیو پاکستان واز اطلاعاتی که دیپلمات های خارجی مقیم پاکستان به خارج از این کشور فرستاده‌اند آشکارا می توان دریافت که رهبر اصلی کودتا ژنرال ضیاء - الحق است که۵۲ سال دارد وسال گذشته بوسیله بوتو به ریاست ستاد نیروی‌زمینی پاکستان رسیده است .

هیچیک از گزارش های جسته گریخته‌ای که پس از کودتای دیروز پاکستان از قول منابع مختلف در هند دریافت شده حکایت از آن ندارد که پس از برپا شدن کودتای نظامی مقاومت‌های خشونت آمیز مسالمت - جویانه‌ای در برابر کودتا- گران برپا شده باشد .

تحولاتی‌که‌دیروز در پاکستان روی داده به عقیده ناظران سیاسی بدین معنی است که فرماندهان نیرو های مسلح پاکستان سرانجام شکیبایی خود را دربرابر ستیزه‌گری های‌پرحرارت‌بوتو بامخالفان سیاسی وی و با مشاجرت پایان ناپذیر او با رهبران احزاب‌اقلیت پاکستان که‌وی رابه‌ارتکاب تقلب‌درانتخابات ماه مارس گذشته متهم می کردند از دست دادند. ودر معنی سرسختی و ستیزه - جویی بوتو ، عامل مهم واژگون شدن حکومت او بدست ژنرال ضیاء الحق و یارانش بود .

رهبر کودتای پاکستان محبوب ترین فرمانده پاکستان است

ژنرال ضیاءالحق، فرماندهی با معتقدات عمیق اسلامی

بدست گرفتن قدرت ندارد بلکه تنها آرزوی وی در شرایط حاضر این است که خلاء ناشی از کشمکش های سیاستمداران پاکستان را برکندووضعی بوجودآورد که آزادی‌و دمکراتیک‌بودن انتخابات آینده پاکستان تا اکتبر سال جاری تضمین گردد .

ژنرال‌ضیاءعضمن‌رهبری‌کردن رژیم نظامی جدیدی که از دیروز در پاکستان برسرکار آمده است مقام خود را بعنوان فرمانده نیروی‌زمینی نیز حفظ خواهد کرد.

محبوب ترین فرمانده

رادیوپاکستان دیروزپس از پیروزی کودتا گزارش داد که ژنرال ضیاء قرار است بعنوان فرماندارنظامی کل پاکستان امور روزمره کشور را با همکاری یک شورای نظامی اداره کند .

در این شورا فرماندهان نیروهای هوایی و دریایی پاکستان نیز عضویت دارند.

رهبر کودتای پاکستان‌در سال گذشته به زیارت خانه خدا درمکه نایل آمده است. دیپلماتهایی که وی را می شناسند گفته‌اند که سربازان و افسران و درجه‌داران زیردست ژنرال ضیا او را بچشم یکی از محبوب ترین فرماندهان نگاه میکنند .

ژنرال ضیا در ۱۹۲۴ در پنجاب شرقی که اکنون قسمتی از قلمرو کشور هند را تشکیل میدهد بدنیا آمده و از سه ۱۹۴۵ دو سال‌قبل از استقلال پاکستان‌بااحراز درجه افسری‌نائل شده‌است.

سرسختی وستیزه‌جویی بوتو، عامل مهم سقوط او بود

دهلی‌نو - آسوشیتدپرس- رادیو پاکستان دیروز خبر کودتای نظامی بدون خون‌ریزی این کشور را هنگامی اعلام کرد که آشوب سیاسی چهار ماهه اخیر پاکستان به نقطه عطف تازه‌ای نزدیک شده بود .

سخنپراکنی های رادیو پاکستان که درکشور همسایه هند شنیده شد حکایت ازاین داشت که بدستور رهبران کودتا ذوالفقار علی بوتو و وزیران دولتی‌وی وهمچنین رهبران‌احزاب اقلیت‌پاکستان که با رئیس بوتو مخالفت می ورزیدند برای‌آنکه ایمنی‌جان خودشان حفظ شود موقتا بازداشت شده‌اند و اوضاع پس ازپیروزی کودتا ظاهرا در سراسر پاکستان عادی است و آرامش در همه‌جا برقرار است .

پروازهای بین‌المللی

دیروز بدنبال وقوع کودتا تقریبا تمام ارتباطات دور و مخابراتی میان پاکستان و دنیای خارج‌دچار گسیختگی شد اما پروازهای بین‌المللی از کشورهای خارجی به فرودگاه کراچی و از این فرودگاه‌بدنیای خارج‌وضع عادی خود را حفظ کرد . از سخنپراکنی های رادیو پاکستان واز اطلاعاتی که دیپلمات های خارجی مقیم پاکستان به خارج از این کشور فرستاده‌اند آشکارا می توان دریافت که رهبر اصلی کودتا ژنرال ضیاء - الحق است که۵۲ سال دارد وسال گذشته بوسیله بوتو به ریاست ستاد نیروی‌زمینی پاکستان رسیده است .

هیچیک از گزارش های جسته گریخته‌ای که پس از کودتای دیروز پاکستان از قول منابع مختلف در هند دریافت شده حکایت از آن ندارد که پس از برپا شدن کودتای نظامی مقاومت‌های خشونت آمیز مسالمت - جویانه‌ای در برابر کودتا- گران برپا شده باشد .

تحولاتی‌که‌دیروز در پاکستان روی داده به عقیده ناظران سیاسی بدین معنی است که فرماندهان نیرو های مسلح پاکستان سرانجام شکیبایی خود را دربرابر ستیزه‌گری های‌پرحرارت‌بوتو بامخالفان سیاسی وی و با مشاجرت پایان ناپذیر او با رهبران احزاب‌اقلیت پاکستان که‌وی رابه‌ارتکاب تقلب‌درانتخابات ماه مارس گذشته متهم می کردند از دست دادند. ودر معنی سرسختی و ستیزه - جویی بوتو ، عامل مهم واژگون شدن حکومت او بدست ژنرال ضیاء الحق و یارانش بود .

هواپیمای متعلق به‌شیلی با ۶۰ مسافر ربوده‌شد

لیما ، پرو - یک هواپیمای مسافربری جت‌از نوع‌بوئینگ- ۷۲۷ متعلق بشرکت هوائی شیلی،با ۶۰ سرنشین دیروز، هنگام پرواز داخلی درشیلی ربوده شد وخلبان آن مجبور شد بسوی‌لیما پرواز کند .

این بوئینگ ، ۷۲۷ دومین هواپیمای خطهوائی‌شیلی‌است که طی دو هفته اخیر ربوده میشود. درفرودگاه بین‌المللی «جرج‌چاوز» درلیما، به‌چهارده بزرگ سال و دو بچه اجازه داده شد که هواپیما را ترک کنند .

تعداد رباینگان سه تن و یکی از آن ها یک واحد های نظامی نیروی زن است .

هوائی پرو ، هواپیما را محاصره کردند و مقام های وزارت کشورپرو، کهماموران پلیس زیر نظر آن ها خدمت میکنند همراه سفیر شیلی در پرو به فرودگاه آمدند، آنها از طریق رادیوی برج فرودگاه باربایندگان صحبت کردند و سپس گفتندکه رباینگان‌هواپیما درخواست کرده‌اند که به آن ها اجازه داده شود‌به‌کاراکاس پایتخت ونزوئلا و از آنجا با یک هواپیمای سبک تربه‌پاریس پرواز کنند . تعداد رباینگان سه تن و یکی از آن ها یک واحد های نظامی نیروی زن است .

واکنش جهانی نسبت به کودتای نظامی پاکستان

دنبال کودتای نظامی موفقیت آمیز روز سه‌شنبه آرام است وبرخی از واحد های ارتش در گوشه و کنار خیابانهای اسلام آباد برای پاسداری مستقر شده‌اند.سفارت ژاپن‌درپاکستان در یك تماس سیاسی با خبرگزاری «کیودو»در گزارش خود اضافه کرده که مغازه‌های اسلام آباد باز هستند و کسبه کار عادی خود را ادامه‌میدهند.

دبیر دوم سفارت ژاپن در پاکستان در گزارش دیگری گفته است که سخن پراکنی های رادیویی روزگذشته‌بکرات حکایت‌ازپیروزی بدون‌خونریزی بودن کودتای نظامی پاکستان داشته ولی هنوز شواهد معتبری در دست نیست تا بتوان یقین داشت که کودتای دیروز پاکستان واقعاحالی‌از خونریزی بوده است .

واکنش در انگلستان

- دولت انگلستان دیروزحاضر نشد درباره کودتایی که‌بوسیله نظامیان در پاکستان برپا شده است اظهار نظر کند .

در واشنگتن

- وزارت خارجه آمریکا دیروز از اظهار نظر کردن در باره کودتای ارتش و روی‌کار آمدن نظامیان در پاکستان خودداری کرد . ولی اعلام‌نمود که آمریکا روابط خودرابارژیم جدید پاکستان نیز عادی باقی خواهد گذاشت .

سخنگوی وزارت خارجه‌آمریکا به خبرنگاران اظهار داشت که روابط آمریکاو پاکستان پس‌از کودتایی که‌دیروزدر این کشور صورت گرفته تغییری نخواهد کرد سخنگوی مذکور افزودکه حدوث کودتای‌نظامی‌درپاکستان ضرورت شناسایی محدود رژیم این کشور را برای آمریکا بوجود نخواهد آورد .

بوتو شخصاً قدرت را به‌ارتشی‌ها سپرد

ژنرال تیکاخان جزو بازداشت‌شدگان است

راولپندی - خبرگزاریها - ناظران سیاسی در لندن گفتند آنها انتظار داشتندژنرال‌معروف پاکستان «تیکاخان» که در جنگهای بنگلادش «به قصاب بنگلادش» معروف شده و متهم به قتل عام هزاران نفر بود قدرت را بدست گرفته باشد اما گزارشهائی که جسته و گریخته از پاکستان میرسد حاکی است که ژنرال تیکاخان به همراه‌دیگر رهبران‌پاکستانی دستگیر و زندانی شده است.

از سوی دیگر گزارشهای رسیده از محافل سیاسی غرب حاکی است که بوتوخودشخصا تصمیم به واگذاری قدرت به نظامیان گرفته بود اما دراین مورد ژنرال ضیاءالحق رهبر کودتای پاکستان درنطق رادیو تلویزیونی دیشب خود این شایعه را که کودتا بارضایت پنهانی ذوالفقار علی بوتو گرفته شده است تکذیب کرد ژنرال ضیاءالحق گفت این شایعات نتیجه بی‌اعتمادی مردم است که‌از حوادث چهارماه قبل‌ناشی میشود. ژنرال‌خاطر نشان‌ساخت که کودتا از نیمه شب‌دوشنبه آغاز شد و تمام دستورات از جانب شخص او صادر گردید.

بوتو قادر نبود با مردم رابطه‌متعادل برقرار کند

راولپندی- ذوالفقار علی‌بوتو نخست وزیربرکنار شده‌پاکستان که دیروز دولت وی با یک کودتای نظامی سرنگون شد ظاهرا نمیتوانست با مردم کشور خود رابطه‌ای متعادل برقرار کند، چنین بنظر میرسد که او محکوم بود در مواقعی که معبود ملت پاکستان نیست ومردم کشورش به او عشق نمیورزند یکسره آماج نفرت آنان باشد .

هنگامیکه بوتو زمام قدرت را بدنبال شکست خوار کننده و خفت‌انگیز پاکستان از هند پس‌از جنگ ۱۹۷۱ بدست گرفت در سراسر کشورش از طرف ملت بعنوان یک رهبر نجات بخش موردستایش قرار گرفت و این احساسات گرم‌و محبت‌آمیز ازطرف‌مردم‌کشوری ابراز شد که‌در میدان کارزار- بشدت تحقیر شده بود .

سرکوبی بیرحمانه

اما همان بوتو - مردی که دیروز‌حکومتش بوسیله‌نظامیان سرنگون شده‌است در چهار ماه گذشته بخاطر سرکوبی بیرحمانه مخالفان سیاسی خود تبدیل به منفور ترین چهره در پاکستان گردید. در جریان تظاهرات چهار ماه گذشته بیش از ۳۰۰ نفر درپاکستان درگیرو دار زد و خورد های مخالفان سیاسی بوتو و نیروی پلیس وی کشته شده‌اند . تظاهر کنندگان مسلمان و ضد دولتی که بوتو را متهم میکردند در انتخابات مارس گذشته مرتکب تقلب شده است مخصوصا از رفتار وسلیقه های شخصی وی که رنگ غلیظ‌غرب زدگی‌داشت. همیشه‌به‌شدت‌خشمگین‌بوده‌اند. درتظاهرات ضد دولتی چهار ماه گذشته بارها شنیده شدکه تظاهر کنندگان مسلمان شعار میدادند که بوتو ویسکی‌می - نوشد و به‌قوانین‌شرع‌اسلامی بی‌حرمتی می‌کند.»

بوتو در خانواده‌ای بسیار ثروتمند بدنیاآمده اماسرنوشت شخص وی این بوده است‌که برملتی بسیار فقیر و مسلمان‌و ۷۵ میلیون نفری فرمانروایی کند. وی که امروز ۴۹ سال دارد در تمام مدتی که رهبری کشورش‌را برعهده داشته‌دارای دو شخصیت کاملا متضاد - یعنی یک مرد نیرومند شرقی‌و آسیایی - و درهمان حال یک جنتلمن تمام عیار غربی بوده است . بوتو زبان انگلیسی را بالهجه غلیظ و منزه مردمان انگلیسی» الاصل تکلم میکندوی که همیشه پاکیزه ترین و شیک ترین لباسها را می‌پوشد «ناپلئون بناپارت» را شخصیتی بی‌نظیر میداند و شخصیت او را بعنوان یک مرد کامل‌ستایش میکند.

هواپیمای متعلق به‌شیلی با ۶۰ مسافر ربوده‌شد

لیما ، پرو - یک هواپیمای مسافربری جت‌از نوع‌بوئینگ- ۷۲۷ متعلق بشرکت هوائی شیلی،با ۶۰ سرنشین دیروز، هنگام پرواز داخلی درشیلی ربوده شد وخلبان آن مجبور شد بسوی‌لیما پرواز کند .

این بوئینگ ، ۷۲۷ دومین هواپیمای خطهوائی‌شیلی‌است که طی دو هفته اخیر ربوده میشود. درفرودگاه بین‌المللی «جرج‌چاوز» درلیما، به‌چهارده بزرگ سال و دو بچه اجازه داده شد که هواپیما را ترک کنند .

تعداد رباینگان سه تن و یکی از آن ها یک واحد های نظامی نیروی زن است .

هوائی پرو ، هواپیما را محاصره کردند و مقام های وزارت کشورپرو، کهماموران پلیس زیر نظر آن ها خدمت میکنند همراه سفیر شیلی در پرو به فرودگاه آمدند، آنها از طریق رادیوی برج فرودگاه باربایندگان صحبت کردند و سپس گفتندکه رباینگان‌هواپیما درخواست کرده‌اند که به آن ها اجازه داده شود‌به‌کاراکاس پایتخت ونزوئلا و از آنجا با یک هواپیمای سبک تربه‌پاریس پرواز کنند . تعداد رباینگان سه تن و یکی از آن ها یک واحد های نظامی نیروی زن است .

از چهارگوشه جهان

سرهنگ الحمدی از کارخانه میراژ فرانسه دیدن کرد

پاریس - رویتر ، سرهنگ‌ابراهیم الحمدی ،رئیس جمهوری عربی یمن و فرمانده کل نیروهای مسلح یمن شمالی ، دیروز از تازه‌ترین نوع‌جت‌های میراژفرانسوی و تانک های «آمکس» که وی امیدوار است ارتش یمن را باآنها مسلح کند ، دیدن کرد.

پرزیدنت الحمدی که‌نخستین‌رئیس کشور یمن‌است که‌از جهان غرب دیداری رسمی میکند،در پایگاه هوائی «ویلاکوبلی» واقع در نزدیکی پاریس ، پرواز نمایشی میراژ ، اف یک اومیراژ -۵ را تماشا کرد و بعد باردیدی نظامی «ساتوری» رفت و ازتانک های متوسط «آمکس» وزره‌پوش های نیمه خودکار دیدن کرد.

فرودگاه بغداد سه‌ساعت بسته بود

بغداد ،خبرگزاری فرانسه - صبح دیروز ،فرودگاه بین‌المللی بغداد براثر فرودآجباری یک هواپیمای شرکت هوائی «لوگزامبورگ» ، سه ساعت بسته شد ، و بهمین علت تشریفات بدرقه رسمی از علی ناصر محمد نخست وزیر یمن جنوبی که قراربود در فرودگاه انجام پذیرد، مختل شد .

علی ناصر محمد ، که سرانجام ، با هواپیما بمقصد کویت پرواز کرد سه روز در عراق بوده وحرکت او از فرودگاه نظامی «المثنی» در حومه بغداد صورت گرفت .

حمله مسلحانه به اداره امنی

شرایط ادامه تحصیل دانش آموزان غیر مشمول در خارج از کشور

امروز سازمان وظیفه عمومی شرایط ادامه تحصیل مشمولان دیپلمه ودانش‌آموزان دوره دوم دبیرستان‌ها را در خارج از کشور اعلام کرد.

دیپلمه هاواعزام دانشجو

براساس این مقررات دیپلمه‌ها طبق معول همه ساله بنا بر گواهی وزارت علوم و آموزش عالی می‌توانند با استفاده از مقررات معافیت تحصیلی برای ادامه تحصیل بخارج از کشور مسافرت کنند.

این دسته مشمولان در آزمایش زبان وزارت علوم و آموزش عالی شرکت خواهند کرد و پس از قبولی در این امتحان بنا به معرفی وزارتخانه مزبور اداره وظفه عمومی برآنها برگ معافیت تحصیلی صادر خواهد کرد. دانش‌آموزان دوره دوم دبیرستان‌ها که هنوز به سن مشمولیت نرسیده‌اند، میتوانند تحت شرایطی برای ادامه تحصیل به خارج از کشور عزیمت کنند.

اش آموزان غیر مشمول

کسانی که بخواهند فرزندان خود را از دوره دوم دبیرستان ویا پس از خاتمه دوره راهنمائی و قبل از رسیدن به سن مشمولیت برای ادامه تحصیل بخارج از کشور اعزام دارند باید قبلا برای تائید صلاحیت مالی و اخلاقی وی به کمیسیونی مرکب از نمایندگان نخست‌وزیری، وزارت علوم و آموزش عالی، وزارت کشور، وزارت آموزش و پرورش واداره وظیفه عمومی مراجعه کنند در صورتی که اکثریت حاضر در کمیسیون مزبور اورا مورد تائید قرار دهند دانش‌آموزمی‌تواندبخارج از کشور جهت ادامه تحصیل عزیمت کرده و پس از رسیدن به سن مشمولیت از معافیت تحصیلی استفاده کند.

اداره وظیفه عمومی امروز همچنین اعلام کرد کسانی که قبل‌از تصویب قانون‌جدیدوظیفه عمومی ۱۸ر۲ر۱۳۵۰ به همین ترتیب برای ادامه تحصیل به خارج‌ازکشور عزیمت کرده‌اند، اعم از اینکه در دبیرستان‌ها دبستانها ودانشکده‌ها مشغول تحصیل باشندتاخاتمه‌تحصیلات خود طبق مقررات این قانون‌از معافیت استفاده خواهند کرد ووالدین این دانش‌آموزان و دانشجویان باید مراتب ادامه تحصیل فرزندان خود را به کمیسیون نامبرده‌گزارش‌نمایند.

هوای گرم ۴۱ درجه بالای صفر تهران ضمن پررونق کردن بساط شربت فروشها، سبب هجوم مردم به‌فشاری های آب نیز شده است.
شربت فروشی یکی از مشاغل فصلی است واکثر آنهائی که در فصل زمستان به فروش لبویا باقلا روی چرخهای دستی مشغول میباشند در فصل تابستان به‌فروش شربت و یا بلال مشغول می‌شوند. قیمت یک لیوان شربت خنک در تهران بستگی به میزان گرمی هوا دارد و بین ۵ تا ۱۰ ریال به فروش می‌رسد.
در فصل گرما فشاری های آب هم موهبتی است برای مردم تشنه واکثر مشتری‌های دائمی فشاریهای آب صاحبان مغازه های اطراف آن، فروشنده های دوره‌گرد و کسانی هستند که دارای آب لوله‌کشی نمی‌باشند.

آگر انجمن شهر موافقت کند

مقبره خصوصی بهشت زهرا

۱۰۰ هزار تومان میشود

پیشنهاد افزایش قیمت مقبره‌های خصوصی بهشت زهرا از ۷۰ هزار تومان به ۱۰۰ هزارتومان درکمیسیون انجمن شهر مورد بررسی قرارگرفت.

چنانچه کمیسیون انجمن شهر بابالابردن قیمت مقبره در بهشت زهرا موافقت کند، این پیشنهاد برای طرح درجلسه علنی و تصویب اکثریت اعضاء دردستورجلسه‌انجمن شهر تهران قرار خواهدگرفت.

امروز یك مقام مطلع دراین زمینه گفت: از آنجا که قیمت مصالح‌ساختمانی و نیروی انسانی واز همه مهمتر قیمت زمین نسبت به‌گذشته افزایش یافته است، و همچنین باتوجه به‌این مسئله که هزینه‌های مختلف سازمان بهشت زهرا از جمله درختکاری، خیابان‌کشی، اسفالت، جاده سازی، تهیه سنك قبر، خرج کفن‌ودفن متوفیان بی‌بضاعت و بی‌سرپرست از طریق درآمد های بهشت زهراتأمین میشود، این سازمان تقاضای اضافه کردن قیمت مقبره‌های سرپوشیده را به انجمن شهر تسلیم کرده‌است.

همین مقام همچنین افزود: بودجه‌امسال بهشت‌زهرا ۳۱۰ میلیون ریال است که‌تماما ازمحل‌درآمدسازمان مزبور تامین میشود علاوه بر آن ۸۳ میلیون ریال نیز به توسعه و تکمیل عملیات عمرانی بهشت زهرااختصاص یافته است.

تعریض جاده

از جمله برنامه های عمرانی که‌در فهرست فعالیت های امسال گورستان بهشت زهرا قرار دارد یکی تعریض جاده‌فعلی بهشت زهراست که هم‌اکنون به‌پایان رسیده است و درآینده نزدیك اسفالت آن ازجاده حضرت عبدالعظیم تابهشت زهرا باتمام میرسد.

احداث جاده دوم بهشت‌زهرا که شاخه‌ای منشعب ازجاده قم- ساوه میباشد، رفت‌وآمد وسائط نقلیه را ازغرب تهران به‌این گورستان امکان‌پذیر میسازد.

عملیات ساختمانی این‌جاده نیزبزودی به پایان میرسد وبا افتتاح جاده غربی بهشت زهرا که‌احتمالا در نیمه‌اول‌سال جاری مورد بهره برداری قرار میگیرد، به‌میزان قابل توجهی از فشردگی ترافیك درجاده های آرامگاه، شهرری و قم کاسته خواهدشد.

بررسی برنامه عمرانی ششم تا پایان تیر خاتمه میابد

بررسی برنامه عمرانی ششم که از سال آینده اجرای آن شروع میشود تا پایان تیر ماه جاری خاتمه خواهد یافت.

پس از پایان این بررسی هدفهای واعتبارات برنامه ششم دریك جلسه باحضور آقای نخست‌وزیر و تمام وزیران و مقامات ومسئولان سازمانهای دولتی مطرح خواهد شد.

این جلسه احتمالا در گاجره تشکیل میگردد و سپس طرح برنامه عمرانی ششم آماده برای بررسی‌درپیشگاه‌شاهنشاه آریامهر خواهد شد.

گفته میشود که چون امسال بعنوان سال پایه تدوین برنامه ششم محسوب شده حجم اعتبارات و سرمایه‌گذاری آن‌و همچنین اثرات آن در برنامه عمرانی ششم کشور مورد توجه قراردارد. بعلاوه دربرنامه‌ششم که مانند برنامه های چهارم و پنجم کشور پنجساله خواهد بود تمام طرحهای طبق جدول زمان بندی پیش‌بینی میگردد تا شروع واتمام طرحها درمدت مقرر انجام شود. علاوه براین دربرنامه ششم تامین مصالح ساختمانی و مواد اولیه‌طرحهای اقتصادی و صنعتی یکی از مهمترین هدفها بوده و بهمین منظور نیز طرحهائی در این برنامه تهیه خواهدشد که‌امکان اجرای آنها باشد.

میزان اعتبارات‌برنامه‌عمرانی ششم تا اواخر نیمه اول سال جاری تعیین میشود و سازمان برنامه وبودجه لایحه برنامه عمرانی ششم را قبل از پایان سال ۲۵۳۶ تهیه‌وتسلیم‌مجلسین خواهد کرد.

نیسکویت
تینا
کره‌ای، لیمویی، پرتقالی، زنجبیلی، نارگیلی، صنم، وپتی‌بور

لیون
LEONE

دنیای ورزش شنبه‌ها
منتشر میشود

در کمیته ملی حمایت از مصرف کننده مطرح شد

کمیابی و بدی عرضه تخم مرغ، شیر و ماست

کمیته ملی حمایت ازمصرف کننده نسبت به افزایش قیمت دارو اعتراض کرد واعلام‌داشت توزیع تخم‌مرغ نامرتب است، یخ، شیر و ماست کمیاب‌است.

کمیته ملی همچنین اعلام کرد: سیگار وینستون و آبجو بازار سیاه داردوسیمان برای تعمیرات ساختمانی دردسترس نیست.

دبیرخانه کمیته‌ملی‌حمایت از مصرف‌کننده اعلام کرد: در جلسات گروه های بازرسی وهمکاری بانوان و کمیسیون های تخصصی کمیته ملی گفتگو های درباره کمیابی‌وبدی عرضه کالاهای مصرفی از جمله شیر وماست و پنیر تخم مرغ بود. درنتیجه بررسی‌کمبودتخم‌مرغ، مغازه‌داران اظهار میدارند تخم مرغ را هفته‌ای یکبار بطور نامرتب توزیع میکند و مقداری هم شکسته بما تحویل میدهند.

عرضه کم ونامرتب

توزیع ماست پاستوریزه و عرضه آن بسیار کم و نامرتب است وماست بمقدار مصرف عرضه نمیشود، بهمین جهت در برابر تعداد محدودی‌شیشه ماست موجود در مغازه‌ها خریداران در صف میایستند و ناگزیر باید ماست های ناسالم و غیر بهداشتی را خریداری کنند که برتولید و قیمت آنها نیز نظارتی وجود ندارد.

بازرسان کمیته در گروههای مختلف گزارش دادند بطورکلی سیگار و آبجو در بازار سیاه عرضه میشود و قیمت فروش نسبت به قیمت اعلام شده‌تفاوت زیاد دارد. علت آن راهم افزایش بهای سیگار از جانب شرکت دخانیات میدانند. باین ترتیب عاملین فروش‌هم حاضر به رعایت نرخ نیستند وبرای سود جویی بازار سیاه ایجاد کرده‌اند.

بهمین نحوه است عمل تولید کنندگان و عرضه‌کنندگان آبجو که درحقیقت بهاء آن‌برای‌تولید کننده نسبت به سه سال قبل‌ه برابر شده است اما بازباتیانی دستجمعی در فصل گرمای تابستان بیشتر تولید خود را دربازار سیاه عرضه میکنند و باقیمتهای زیادتری میفروشند.

افزایش نرخ دارد

درکمیسیون پیشنهادات و شکایات و گردهم‌آیی بانوان بازرس کمیته ملی مسئله افزایش فوق‌العاده قیمت دارو مطرح شد بطور کلی نسبت به میزان این افزایش که‌درپاره‌ای موارد از صددرصد هم‌تجاوز کرده است، شدیدا اعتراض شد.

مشکل دیگر روزکمبودسیمان است که مصرف کنندگان جزء به آن دسترسی ندارند و بویژه دراین فصل که موقع تعمیرات منازل است سیمان دردسترس مصرف‌کننده نیست.

اطلاعات و نیازمندیهای عمومی

تلفنهای ضروری

تصادفات راهنمائی و رانندگی ۳۳۳۳۳۳ـ ۳۴۳۴۳۴
بیمه‌ایران(۲۴ساعته) ۳۰۴۰۲۶ـ ۶۴۳۰۱۴
کمیته ملی حمایت از مصرف کننده ۸۵۴۷۴۷ ـ ۸۵۴۸۴۸ ۹۵۶۷۶۷
اطلاعات فرودگاه ۶۴۳۰۱۴
مهرآباد ۶۴۳۰۱۳ ـ ۶۴۳۰۱۲
هواپیمائی ملی پرواز های خروجی ۹۱۱۲۳۱۳ و ۹۱۱۲۳۱۴
آتش نشانی تهران ۹۵۴۴۴۴ـ ۹۵۵۵۵۴ـ ۹۵۵۵۵۵ـ ۶۴۴۴۴۵
اتش نشانی شمیران ۲۷۷۷۷۲ و ۲۷۷۷۷۱ مرکز اورژانس ۶۶۹۹۹۱ و ۶۶۹۹۲۱ مرکز اورژانس ۱۲۳
دفتر ارائه اطلاعات مسمومیت ها ۶۶۰۵۵۱ـ ۶۶۰۵۵۲
دفتر ارائه اطلاعات مسمومیت ها مرکز اورژانس تهران ۶۶۰۵۵۲ـ ۶۶۰۵۵۱
مرکز حمایت مسمومین بنیاد پهلوی ۸۴۱۰۲۰ ـ ۸۵۱۰۳۰
مرکز مبارزه با خودکشی ۹۲۷۷۰۰ ـ ۹۲۶۶۰۰

درمحافل ومجالس

ادغام دو اداره وزارت خارجه

در چند ماه اخیر وزارت‌امور خارجه شاهد تغییراتی سازمانی در دستگاه خود بوده و این تحولات بدنبال تصمیم کلی در جهت صرفه جوئی درسازمانها و دستگاه های دولتی صورت گرفته است، از ابتدای تیر ماه جاری یعنی دو هفته پیش اداره نهم سیاسی وزارت‌امور خارجه از فعالیت باز ایستاده و مسئولیت های این اداره به اداره اول سیاسی محول گردیده است. این ادغام دلیل منطقی دارد چه در حالی که اداره اول سیاسی وزارت خارجه مسئولیت روابط ایران با ممالک مهم خلیج‌فارس چون عربستان، عراق و کویت رادارا میباشد اداره نهم سیاسی مسئولیت قطر، بحرین و عمان را که در منطقه خلیج فارس واقعند بعهده داشت وباین ترتیب حوزه مسئولیت این دو اداره دارای مناطق مشترکی بود. در حال حاضر اداره اول سیاسی توسط دکتر منوچهر داودی اداره میشود و مسئولیت روابط ایران با ۹ کشور را برعهده دارد.

تقاضای مهندس مصری از سفارت ایران

بازارکار ایران و امتیازات آن باعث جلب توجه ملیت های مختلف به کارکردن در ایران گردیده و آخرین نشانه این تمایل نامه‌ایست که‌یک مهندس مصری به روزنامه الجمهوریه چاپ قاهره نوشته است.

این نامه که در ستون «ما و خوانندگان» روزنامه مصری چاپ شده خطاب بسفارت ایران در قاهره است و نویسنده آن اظهار میدارد که یک مهندس مکانیک فارغ‌التحصیل سال ۱۹۶۷ هست که در مونتاژ ماشین آلات تعمیرگاه‌ها تخصص دارد و تابحال ماشین آلات چند کارخانه را در مصر سوار کرده و همچنین درسوار کردن ماشین آلات تعمیرگاه هواپیما در پایگاه هوائی عقبه‌بن نافع درلیبی هم نظارت کرده است.

این مهندس مصری میافزاید حال که دولت ایران اعلام کرده کارکنان مصری بازگشته از لیبی میتوانند در ایران کارکنند تمایل زیادی‌دارد کمپرای‌کاربه‌ایران بیاید

کلکسیون مار

تابحال شنیده بودیم که مردم به‌جمع کردن انواع مختلف اشیاء و چیز های مختلف برای سرگرمی و درست کردن کلکسیون پرداخته‌اند، ولی شاید جالبترین کلکسیون‌دنیا یك مهندس بلغارستانی باشد که در ده سال اخیر در سراسر جهان به جمع آوری انواع مختلف مارهای سمی و غیر سمی پرداخته است و درحال حاضر هروقت کسی در صوفیه‌بدیدارا و برود میتواند صد ها جعبه حوی مارهای مختلف را درگوشه و کنار آپارتمان او ببیند.

یک نشریه بلغاری نوشته است این مهندس حتی توانسته به‌بعضی از مارهای خود انجام کارهای نمایشی راهم یاد بدهد. این مهندس علاوه‌بر سرگرمی توانسته از راه فروش زهرمار درآمد خوبی هم داشته باشد.

شیراز، دارای سه شهردار شد

شیراز ـ خبرنگار اطلاعات ـ کمیسیون ماده صد شهرداری شیراز از طرف دکتراسکندری عضو انجمن شهر شیرازمسبب انحراف‌خیابان «مسلولین» معرفی شد.

دکتر اسکندری در جلسه دیشب انجمن شهر شیرازگفت: هنگام تصویب لایحه احداث خیابان مسلولین‌نقشه دیگری بجای نقشه این خیابان‌ضمیمه بود در حالیکه نقشه واقعی‌این خیابان یک نقشه کج ومعوج است و خیابان انحراف دارد

در همین جلسه لایحه سه «شهردار» داشتن شیراز به تصویب رسید. براساس این تصویب نامه دو شهردار انتصابی به شهرداری شیراز اضافه شد.

دیوار بیمه بر روی ۴ اتومبیل خراب شد

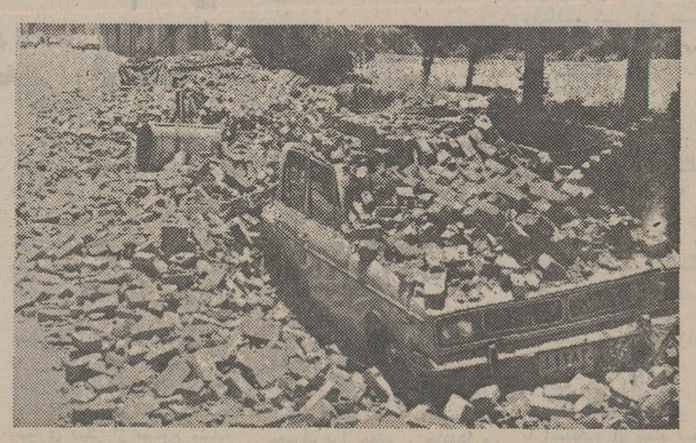

هنگامیکه یک دستگاه بولدوزر در محوطه شرکت بیمه ایران واقع در خیابان آریامهر مشغول گودبرداری بود، باعث خرابی دیوار سازمان بیمه ایران شد.

فرو ریختن دیوار بر روی ۴ دستگاه اتومبیلی که در کنار خیابان پارک شده بود خساراتی ببار آمد.

شماره اتومبیل‌هایی که حادثه دیده‌اند بشرح زیر است:

پیکان ۴۹۲۸۳ تهران ـ س پیکان ۶۹۵۹۴ تهران ـ بنز شماره ۸۱۴۹۲ تهران س و ژیان ۹۷۴۲۹ تهران.

عکس اتومبیل‌را زیرآوار دیوار خراب شده شرکت‌بیمه نشان میدهد.

تلویزیون رنگی
پارس
سوپرکالر
طبیعت را بخانه شما می‌آورد

مدل ۸۲۰۰

- سیستم سکام مخصوص ایران
- کنترل از راه دور
- کانال یاب اتوماتیک
- صفحه بزرگ ۲۶ اینچ

ساخت کارخانجات پارس الکتریك با کمك فنی GRUNDIG آلمان

سازمان شاهنشاهی خدمات اجتماعی ۲۵۰۶

آگهی پذیرش دانش آموز
آموزشگاه بهیاری رضا پهلوی

سازمان شاهنشاهی خدمات اجتماعی برای دوره دهم آموزشگاه بهیاری رضا پهلوی تجریش که‌طبق مقررات دانشکده پزشکی دانشگاه تهران تاسیس و دایر شده است عده‌ای دوشیزه داوطلب را با شرایط زیر میپذیرد.

۱ـ داشتن سلامت جسمی و روانی.
۲ـ داشتن کارنامه قبولی‌سال دوم دبیرستان در رشته خدمات بهداشتی یا هررشته دیگر در نظام‌جدید آموزشی.
۳ـ سن بین ۱۶ تا ۲۲ سال.
۴ـ گواهی حسن اخلاق از دبیرستان مربوطه.
۵ـ رضایت‌نامه‌ولی‌یاسرپرست داوطلب برای ورود به آموزشگاه.

داوطلبین می توانند از تاریخ نشر آگهی لغایت ۱۵ مرداد ماه با در دست داشتن اصل شناسنامه‌یك برگ فتوکپی مدرك تحصیلی ـ سه برگ فتوکپی شناسنامه ـ شش قطعه عکس ۴×۶ ـ یك برگ رضایت‌نامه از ولی و یك برگ رضایتنامه از دبیرستان باتفاق ولی خود از ساعت ۸ صبح الی ۲ بعداز ظهر به دفتر آموزشگاه بهیاری ابتدای خیابان درند ساختمان حسابداری مرکز پزشکی رضا پهلوی مراجعه‌وثبت‌نام نمایند.

از بین داوطلبین واجد شرایط‌عده موردنیاز از طریق مسابقه و مصاحبه انتخاب خواهند شد.

دوره آموزشگاه دو سال و تحصیل در آن رایگان است‌و به دانش آموزان در دوره تحصیل کمك‌هزینه ایاب و ذهاب ماهیانه پرداخت‌خواهد شد.

آ ـ ۳۷۴۵

شهبانو دکترای افتخاری گرفتند

علیاحضرت شهبانو در مراسم دریافت دکترای افتخاری از دانشگاه کالیفرنیای جنوبی برگزاری این مراسم را نشانه‌ای از تجلیل یکمرکز مهم فرهنگی و روشنفکری از کوششهای انسانی ملت ایران‌خواندند.

هواپیمای حامل علیاحضرت شهبانو ساعت یک و سی دقیقه بعداز ظهر دیروز در فرودگاه لوس‌آنجلس‌برزمین نشست و شهبانوی ایران مورد استقبال رئیس دانشگاه کالیفرنیای جنوبی، شهردارلوس‌آنجلس فرمانده پادگان وعده زیادی از شخصیتهای سیاسی و فرهنگی‌این‌شهر قرارگرفتند.

علیاحضرت از فرودگاه لوس‌آنجلس مستقیما به دانشگاه کالیفرنیای جنوبی تشریف فرما شدند .شهبانو در مراسم تقدیم دکترای افتخاری این دانشگاه بحضورشان ضمن قبول آن فرمودند :

از امتیازی که امروز دانشگاه شما به عنوان یکی از مهمترین مراکز فرهنگی جهان به من میدهد بسیار سپاسگزارم این تقدیر نشانه تجلیل دانشگاه شما از کوششهای‌انسانی ملت‌ایران در راه توسعه و ترقی و بهره‌گیری از همه امکانات کشور است .

علیاحضرت فرمودند. از قدیم گفته‌اند انسان فقط با نام زندگی نمی‌گند مفهوم واقعی این‌ضرب‌المثل آنست که برای‌هرجامعه تنها تامین امکانات مادی کافی نیست بلکه بیش‌از این ها لازم‌است شهبانوی ایران تاکیدکردند که نسل فعلی‌بشر بامسئله‌ای به مراتب دشوارروبروست و آن مقابله با خطر هائی است که موجودیت تمدن را تهدید می‌کند .

شهبانو همچنین بازشناسی میراثهای ملی را یکی از مظاهر عمده رستاخیز ملی ایران توصیف فرمودند و گفتند براثر اصلاحات عمیق و بنیانی پانزده سال اخیر در کشور ما موجبات ترقی سطح زندگی همه ایرانیان فراهم شده است .

شهبانو فرمودند مصمم هستیم امکانات بهره‌گیری از فرهنگ و هنر را برای همه افراد ملت ایران فراهم آوریم و اضافه کردند که این درحقیقت‌مفهوم سیاست جدید آموزشی کشورماست زیرا که توسعه اقتصادی را نمیتوان بدون شکوفائی فعالیت های فرهنگی قابل تصور دانست .

شاهنشاه آریامهر بعد از ظهر دیروز به مجسمه‌شهیاد تشریف‌فرما شدند . در عکس مهرداد پهلبدوزیر فرهنگ و هنر ، دکتر منوچهر اقبال رئیس هیئت مدیره و مدیر عامل شرکت ملی نفت دیده میشوند . شرح در صفحه آخر

۵۰۰۰ دانشجو در دانشگاه آریامهر اصفهان پذیرفته میشوند

دانشگاه صنعتی آریامهر اصفهان‌امسال بایکهزاردانشجو شروع بکار میکند و ظرف سه سال آینده ظرفیت مرحله اول خود را که پنج هزار دانشجو است تکمیل مینماید.

بدینترتیب در سالهای ۳۷ ـ۳۸ ـ۳۹ همه ساله یکهزار دانشجو می‌پذیرد وتقریبانیمه تا یکهزار دانشجوی دانشگاه آریامهر تهران نیز که تا آخر سه سال آینده کار خود را خاتمه ندهند باصفهان منتقل میشوند و ظرفیت مرحله اول تکمیل می‌گردد.

این مطالب را ظهر دیروز دکتر مهدی‌ضرغامی نایب‌التولیه عظمی دانشگاه صنعتی آریامهر در یک مصاحبه مطبوعاتی بیان داشت و افزود در حدود سی‌و پنج نفر کادر آموزشی از فارغ‌التحصیلان این دانشگاه‌که در خارج‌مشغول تحصیل هستند برای سال اول تامین کرده‌ایم که احتمالا تا مهرماه بین ده تا پانزده نفردیگربه آنهااضافه میشود .

ضرغامی در این مصاحبه افزود پس از پایان سه سال که دانشجویان فعلی دانشگاه کار خودراپایان میدهندتشکیلات دانشگاه آریامهر در تهران بعنوان یک موسسه وابسته بدانشگاه آریامهر صرفا برای تربیت مهندس عملی اختصاص میدهد و از کادر فعلی‌دانشگاه ها آن عده‌ای که علاقمند باشند باصفهان منتقل میشوند و بقیه در همین محل بکار مشغول خواهند بود.

نایب‌التولیه دانشگاه صنعتی آریامهر در این مصاحبه‌باوامر موکد شاهنشاه آریامهر درمورد کارهای ساختمانی محل این دانشگاه در اصفهان و تکمیل آن تا بهار ۲۵۴۰ و اختصاص بودجه کافی و کمک‌های دولت صحبت کردوگفت برای مهرماه که‌دانشجویان سال‌اول کارشان شروع میشود برای تمامی آنها خوابگاه آماده شده و کادر آموزشی نیز ازمنازل وآپارتمان های دانشگاهی در این‌مجموعه استفاده خواهند کرد.

دکتر ضرغامی گفت ازبیست میلیون متر مربع زمین دانشگاه دو میلیون متر برای تاسیسات و دو میلیون برای جنگلکاری درنظر گرفته شده است و در مجموع هشتصد هزار متر مربع زیربنا خواهیم داشت .

وی همچنین افزود درمرحله دوم ظرفیت پذیرش دانشجو این دانشگاه به ۱۰ هزار و در مرحله سوم به ۱۵ هزار دانشجو میرسد که فعلا تمامی برنامه ما برای مرحله اول و تا سال ۲۵۴۰ است که نیازیک دانشگاه را درسطح‌بسیار عالی و امکانات تحقیق مهیا نمائیم .

ساختمانهای دانشگاه‌آریامهر دراصفهان مجهز بهکلیه‌دستگاه های مورد نیاز آموزش وتحقیق است و امکان توسعه نیز درآن پیش‌بینی گردیده است .

در این دانشگاه مجموعه ورزشی ، مجموعه هنری ، مدرسه برای فرزندان استادان مرکز فرهنگی نیز دایر خواهد شد .

در مجموع دو میلیارد و ۲۰۰ میلیون تومان برای مرحله اول این دانشگاه هزینه برآوردشده است که درطی‌برنامه زمان‌بندی شده بمصرف خواهد رسید.

۳ وزیر درونک تیراندازی کردند

آموزش نیروی پایداری وزیران کشور، دادگستری‌ـ پست و تلگراف ، آبادانی و مسکن‌وبازرگانی و ۱۴۰ تن از همراهانشان دیروز پایان یافت .

وزراء در این دوره ، عملیات تیراندازی و نشانه گیری با «کلت و طپانچه کالیبر ۳۸) را در میدان تیر پادگان ونک انجام دادند و پس از ادای سوگندوانجام مراسم تحلیف کارت های عضویت خود در نیروی پایداری را از فرماندهنیروی پایداری دریافت کردند .

از بین مقامهای شرکت‌ـ کننده در عملیات فقط ٤ تن به اسامی احمد مستوفی و مرتضی زمانی از وزارت بازرگانی ، رسول رحیمی رئیس اتاق اصناف پایتخت، ومحسن دها معاون وزارت کشور و رئیس ثبت احوال کشور توانستند حد نصاب امتیازات میدان تیر رابدست آورند .

پنج مار سمی در کمرک تهران وحشت ایجاد کرد

تعدادی مار سمی امروز در گمرک امانات پستی ایجاد وحشت و نگرانی شدید کرد هنگامی که ارزیابان گمرک مشغول بررسی بسته های هدایا بودند ، متوجه شدند در داخل یک کیسه که درون جعبه کارتونی قرار داشت جسمی حرکت میکند . ارزیابان با کمک مامورین گمرک قسمتی از کیسه را باز کردند و ناگهان مشاهده کردند که ۵ مار سمی بسیار خطرناک در داخل کیسه قرار دارد . مارهاازیک کشور اروپائی و برای‌موسسه سرمسازی رازی ارسال شده بود موضوع بلافاصله به موسسه دریافت کننده مارها اطلاع داده شد تا نسبتبه ترخیص کیسه محتوی مارهای سمی اقدام فوری کنند.

و نماینده موسسه قبل از ظهر مارها را بدون پرداخت سود بازرگانی و حقوق گمرکی ! از گمرک امانات پستی خارج کرد و خیال ماموران را که تا آن ساعت دوچشمی مواظب کیسه مارها بودند راحتکرد.

اخبار کوتاه

تلگرام‌برژنف بشاهنشاه

اعلیحضرت‌همایون محمدرضا پهلوی آریامهر شاهنشاه ایران . تهران .

از تبریکات صمیمانه ومحبت آمیز آن اعلیحضرت‌بمناسبت انتخاب من به مقام صدرهیئت رئیسه شورایعالی اتحاد جماهیرشوروی سوسیالیستی سپاسگزارم. بنوبه خودبرای آن‌اعلیحضرت آرزوی‌سعادت و سلامت و برای‌ملت‌دوست ایران آرزوی رفاه دارم به‌اعلیحضرت‌همایونی‌اطمینان میدهم که روابط حسن همجواری و همکاری های ثمربخش میان اتحاد جماهیر شوروی سوسیالیستی‌و ایران در آینده نیز بسود دو ملت و بنفع صلح جهانی توسعه و تحکیم خواهد یافت .

لئونید برژنف

تحویل اوراق معافی زنان مشمول

اوراق معافی مشمولان‌دیپلمه قانون خدمات اجتماعی زنان که تا پایان اسفند ۲۵۳۵ به اداره کل سپاه دانش وخدمات اجتماعی زنان مراجعه وثبت‌نام کرده‌اند بترتیب زیرآماده‌تحویل میباشد. مشمولان باید شخصا و با دردست داشتن برگ معرفی به خدمت و شناسنامه برای اخذ برگ معافی به اداره کل مذکور واقع در خیابان‌سپه اول استخر مراجعه کنند.

شنبه ۱۸ تیرماه : کسانیکه نام خانوادگی آنان با الف تا ث شروع میشود.

دوشنبه ۲۰ تیرماه : کسانی که نام خانوادگی آنان با ج تا ش شروع میشود.

چهارشنبه ۲۲ تیرماه‌کسانیکه نام خانوادگی آنان با ص تا ی شروع میشود.

شنبه ۲۵ تیرماه : کسانیکه نام خانوادگی آنان با م تا ی شروع میشود.

بازگشت انصاری

هوشنگ انصاری وزیر امور اقتصادی و دارائی که برای شرکت در اجلاس مشترک همکاریهای اقتصادی ایران ـ برزیل و ایران ـ مکزیک در راس‌هیاتی به‌این کشورها رفته بود دیشب بتهران بازگشت .

بهبودی

حال ایرج آرین‌پورمعاون وزارت بازرگانی و مدیرعامل شرکت گسترش خدمات بازرگانی بهبود یافت‌وامروز بیمارستان را ترک کرد وی از شنبه آینده بکار مشغول خواهد شد .

شماره بانکی ثبت‌نام امتحانات نهائی

اداره کل آموزش و پرورش تهران امروز اعلام کرد: شماره حساب ۷۵۸ بانک مرکزی‌ایران جهت دریافت‌حق‌ثبت‌نام‌داوطلبان آزاد امتحانات نهائی سیستم متوسطه شهریورماه تهران‌معین شده است .

داوطلبان باید مبلغ ۵۰۰ریال دریکی از شعب بانک ملی‌ایران به حساب مذکور واریز کنند.

جشن‌سالروز جهانگردی

شب گذشته مراسم ویژه‌ی با حضور وزیر اطلاعات و جهانگردی و چندتن‌ازمقامات دولتی بمناسبت سالروز جهانگردی در هتل هیلتون برگزار شد .

در این مراسم‌که‌از طرف وزارت اطلاعات و جهان ـ گردی ترتیب یافته بود مقامات این وزارتخانه مدیران آژانس های جهان گردی ـ مدیران‌هتل ها ـ روزنامه‌نگاران داخلی و خارجی نیز حضور داشتند (مصاحبه معاونان وزارت اطلاعات و جهانگردی درباره روز جهانگردی در صفحه ۱۱ چاپ شده است)

اجرای طرح بهزیستی

آموزشگاه عالی مددکاری سازمان زنان ایران با همکاری دانشجویان‌مددکاری وموسسات مختلف از ۲۰ تا ۳۰ تیرماه‌سمینار جاری طرح هفته بهزیستی را در منطقه یاخچی‌آباد اجرا میکنند .

تشکیل سمینار

بدنبال تشکیل سمینار دو روزه استانداران‌غرب‌کشور، سمینار فرمانداران منطقه‌غرب کشور نیز از فردا با حضور امیرقاسم معینی وزیر کشور وفرمانداران شهر های‌استان های ایلام ـ کردستان ـ لرستان ـ کرمانشاهان و همدان‌آغاز بکارخواهدکرد

شرکت در کنفرانس بین‌المللی اولیاءومربیان

کنفرانس بین‌المللی اولیاء و مربیان که باشرکت ۲۰۰۰ نفر از نمایندگان برزیل و ۲۰ کشور مختلف جهان در سائوپولو ، تشکیل شده‌بود پایان یافت و خانم دکتر آصفه آصفی که به نمایندگی ایران در کنفرانس شرکت کرده بود بتهران باز گشت. خانم دکتر آصفی در جلسات کنفرانس دونطق پیرامون «وضع تعلیم و تربیت‌درایران» و «نقش‌رادیو و تلویزیون‌ملی ایران در تعلیم‌و تربیت» ایراد کرد .

درگذشت منوچهرخبیر

باتاسف اطلاع حاصل شد که منوچهر خبیر فرزندارشد خبیرالسلطنه وزیر اسبق پست وتلگراف و تلفن براثر سکته مغزی در سن ۶۸ سالگی‌بدرود حیات گفت: مراسم تشییع‌جنازه آن شادروان دیروز بعمل آمد و جنازه در آرامگاه خانوادگی درمقبره ظهیرالدوله بخاک سپرده شد .

شادروان منوچهر خبیر از مردان خیر و نیکوکار بود این درگذشت‌را بمبرادر ایشان جمشید خبیر و خانواده های وابسته تسلیت میگوئیم .

رئیس سازمان سنجش آموزش در آمریکا

دکتر پرویز آموزگار معاون وزارت علوم و آموزش عالی ورئیس سازمان‌سنجش‌آموزش کشور برای مطالعه و مذاکره درباره سیستم‌های آزمون‌سازی وهمچنین ارزشیابی آموزشی به آمریکا رفت .

رئیس سازمان سنجش در پرینستون و کلورادو با دو موسسه بین‌المللی خدمات آزمون سازی و ارزشیابی آموزشی قرار داد همکاری منعقد میسازد . .

ستاد ویژه ثبت نام دانش آموزان تشکیل شد

معاون‌آموزش وپرورش اعلام کرد : مدارس تهران ۶۰ هزار نفر بیش ازدانش آموزان‌آماده تحصیل‌ظرفیت دارد و ثبت نام درواحد های‌آموزشی تهران ودیگر شهرستانها با هیچ مشکلی روبرونیست .

مسئولان وزارت‌آموزش و پرورش دیروز در یک مصاحبه مطبوعاتی در پاسخ نمایندگان وسائل ارتباط جمعی‌ضمن تاکید نکته فوق و امکان وسیعی که برای ورود کلیه دانش آموزان بمدارس وجود دارد علل ازدحام در بعضی ازمدارس تهران را هنگام ثبت نام ناشی از علاقه و اصرار پدران و مادران دانش ـ آموزان برای تحصیل فرزندانشان در مدارس «مشهور» و «صاحب نام» دانستند .

دکترتهرانی معاون‌اداری و مالی وزارت آموزش و پرورش با بررسی شرایط تحصیلی در سال های اخیر به گسترش امکانات‌آموزشی و استقبال مردم اشاره کرد و یادآور شد : تعیین زمانی نسبتا طولانی برای ثبت نام یعنی اختصاص ۳ روز در هفته از تیر ماه تا مرداد ماه محدودیت های گذشته نامنویسی راازمیان‌برداشت وبرنامه ریزی های دقیق امکان پذیرش همه مراجعان را فراهم ساخته است‌چنانکه با اطمینان میتوان‌گفت از ۹میلیون و چهارصد هزار دانش آموزی که امسال در مدارس نامنویسی میکنند نه تنها مشکلی‌برای آنهاوجود نخواهد داشت بلکه ظرفیت موجود بیش از تقاضاست.

وی افزود: اگردر مورد ثبت‌نام مشکلی به چشم می‌خورد ناشی از طرز تفکری است که عده‌ای از اولیاء نسبت به تحصیل فرزندان خود در مدارس صاحب نام یعنی آن عده از مدرسه‌هائی که قبلا با نظام آموزش خصوصی اداره میشده و بوسائل مختلف موفق به معرفی خود شده‌اند وکسب شهرت ومحبوبیت کرده‌اند میشود . چنانکه از مجموع ۱۹ ناحیه آموزش تهران‌فقط در شمیران و ناحیه۱۴و۲ تعداد مراجعان‌بیش‌ازظرفیت مدارس است که علت آن‌نیز یادآوری گردید .

آنگاه صدیق اسفندیاری معاون آموزش عمومی وزارت آموزش و پرورش به مسائل آموزشی‌ازجهات مختلف اشاره کردکه‌بسادگی میتوان با ارقام و آمارنشان داد که بسیاری از مدارس دولتی از نظر کیفیت‌وسطح آموزش بر دیگر واحدهای مشهور برتری‌دارند وروش های تدریس‌و آموزش در این‌مدارس بشیوه‌ای‌مطلوبتر انجام‌میگیرد.

وی آنگاه به برنامه ـ ریزی ها و تدارک نیروهای انسانی‌لازم درسطح معلم و دبیر اشاره کرد و گفت : در سال آینده تحصیلی ـ صدها معلم و دبیر دوره دیده بواحد های آموزشی ما خواهند پیوست که‌تجربه و آگاهی آنان در افزایش سطح تعلیم و تربیت جامعه نقش شاخصی خواهند داشت.

صدیق اسفندیاری دراین موردبه‌استخدام آموزگاران جدید دانشگاه تربیت معلم و قراردادی‌که بمنظورتامین دبیر با دانشکده علوم‌صنعت منعقد شده است اشاره و تاکید کرد که باین ترتیبیک مسئله اساسی آموزش یعنی کمبوددبیررفع گردیده‌است.

صفاپور مدیرکل آموزش و پرورش تهران نیز به تعداد معلمانی که امسال به مدارس پایتخت افزوده خواهند شد اشاره کرد و گفت : امکانات موجود آموزشی به میزانی است‌که با اطمینان میتوان گفت هیچ دانش آموزی از ورود به کلاسها محروم نخواهدماند وبا افزایش ۹۰۰کلاس‌جدید بی‌گمان ظرفیت پذیرش بیش از درخواست خواهد بود.

صفاپور سپس اعلام‌کرد: در کلیه نواحی مختلف‌ستاد ثبت‌نام برای‌تسهیل انجام این مرحله تشکیل شده که برمدارس نظارت میکند ودر صورت مشاهده‌مورد تخلف اعم از عدم توجه بخواست مردم و یا نادیده گرفتن قوانین و مقررات مسئولان مورد مواخذه‌قرار خواهند گرفت .

در این جلسه همچنین از همه اولیاء دانش آموزان خواسته شد که هر نوع تخلفی را شاهد بودند آنرا به اطلاع مسئولان نواحی برسانند تا اقدام فوری‌انجام شود .

محمد شبنم مدیر کل پی‌گیری درپایان جلسه یادآور شد که علاوه بر تشکیل ستاد ویژه‌ای برای نظارت‌و حسن انجام امور ثبت نام چند گروه بازرسی سیار در تمام مدت پیشرفت‌امر نام ـ نویسی را پی‌گیری خواهد کرد .

متهم بقتل دو کارگر افغانی ، اعتراف کرد :

برای دفاع از خود، دوافغانی راکشتم

کرج ـ خبرنگاراطلاعات: کارگر جوانی که دوکارگر افغانی را کشته و فرارکرده بود ، پس از۳ ماه توسط ماموران اداره آگاهی شهربانی کرج در قوچان دستگیر و به کرج اعزام شد .

وی «ابوالفضل صلاحی» نام دارد و ۳۱ ساله است. ابوالفضل متهم است در فروردین ماه گذشته دو کارگر افغانی به اسامی‌غلام و مجمد را در «رباط کریم» شهریار کشته و فرار کرده است .

ابوالفضل صلاحی در بازپرسی های مقدماتی که توسطارباب شیرانی‌بازپرس شعبه دوم دادسرای کرج انجام میشد اعتراف کرد که شب حادثه غلام و محمددو کارگر جوان افغانی که با وی دوستی‌داشتند از اینکه مطلع بودنداو مبلغ۱۸هزار تومان پول از کارخانه‌گرفته و همراهش هست ، قصد جانش را نموده بودند واو نیز برای نجات خود تلاش کرده است .

ابوالفضل اضافه کرد:در آن شب دو کارگر افغانی با چاقو به سروقت من آمده بودند که با آنان به نزاع‌و زد و خورد پرداختم.چون متوجه شدم نمی‌توانم خود را از چنگ آن ها نجات‌دهم «چنگکی» را که در گوشه اتاق قرار داشت برداشتم‌و بطرف آن دو نفر حمله‌ور شدم که بعدانفهمیدم هردو کشته شده‌اند .

جوان اصفهانی دوستش را با چاقو کشت

اصفهان ـخبرنگار اطلاعات : درنزاع بین‌دوجوان‌اصفهانی یکی از آنها باضربات چاقو بقتل رسید.

مهدی اثنی‌عشر در حوالی «دروازه شیراز» اصفهان‌امروز بادوست خود «مرتضی طناب‌ـ تابی» به نزاع پرداخت . ضمن نزاع مرتضی باچاقو ، مهدی‌را بشدت مجروح کردو گریخت.

مهدی اثنی‌عشردر بیمارستان سپاهان جان سپرد وماموران تلاش خود را برای‌دستگیری متهم بقتل شروع کردند.

بازار میوه فروشان شوش سوخت

در جریان یک آتش سوزی که ساعت ۵و۳۰ دقیقه بعد از ظهر دیروز رخ داد بازار میوه فروشان میدان شوش‌سوخت. ماموران سه ایستگاه‌آتش نشانی‌بعداز چند ساعت تلاش توانستند از گسترش حریق جلوگیری کرده و آتش را مهار کنند .

رئیس اتاق اصناف رضائیه

باتهام اخذ رشوه تحت تعقیب قرار گرفت

رضائیه ـ خبرنگار اطلاعات رئیس اتاق اصناف رضائیه باتهام دریافت ۲۰ هزار تومان رشوه، تحت تعقیب قرارگرفت. در جلسه دیشب انجمن‌شهر رضائیه پیرامون این خبرگفته شد محمد شیخانی رئیس اتاق اصناف رضائیه که هم اکنون‌در مسافرت اروپا است از یک نمایشگاه اتومبیل مبلغ ۲۰هزار تومان رشوه گرفته است .

در حادثه رانندگی جاده‌مرند دونفر کشته شدند

تبریز ـ خبرنگار اطلاعات : طی یک حادثه رانندگی در جاده تبریز ـ مرند دو نفرکشته شدند و دونفر جراحات شدید برداشتند.

مینی‌بوس ۷۳۸۶۳تهران‌ـ ب براننده‌گی علی اکرادی که از تبریز عازم مرند بود ، در «صوفیان» با اتومبیل شاهین ۱۷۴۵۷ ـ تبریز بشدت تصادف کرد.

دو نفر از سرنشینان‌اتومبیل در محل حادثه کشته شدند و دو سرنشین دیگرآن‌که‌جراحات سختی برداشته بودند به بیمارستان شیروخورشید سرخ تبریز انتقال یافتند.

مقتولین و مجروحین حادثه که هنوز هویتشان معلوم‌نیست اهل مرند بودند.

دوقلوهای بهم‌چسبیده ایرانی بایدعمل بشوندیانه؟

وضع‌استثنائی لادن و لاله ، دوقلو های بهم چسبیده ایرانی که برای عمل جداسازی‌به‌آلمان برده شده‌اند ، انجام این‌عمل را بر روی‌آن‌ها با دشواری‌بزرگی روبه‌رو کرده است زیرابا‌آنکه هر دوشانس یکسانی برای‌زنده ماندن‌دارند درحالت‌بهم‌چسبیدگی هم میتوانند عمری طولانی‌داشته باشند ، باید حین‌عمل‌یکی را فدای دیگری کرد .

گزارش خبرنگار مجله‌جوانان ازبن حاکی است در یك جلسه مهم مشاوره پزشکی که به ریاست پروفسور «روت‌گین» و پروفسور اشمیت‌و گروههای‌دست اندرکار مسئله جداسازی دوقلو های بهم چسبیده ایرانی‌تشکیل شد کلیه آزمایشها و عکسهائی که طی دو هفته‌از دوقلوها گرفته شده بود بررسی گردید ودر پایان جلسات دکتر صفائیان پزشك ایرانی در حالیکه‌بشدت خسته و کوفته بنظرمیرسید‌اعلام کردکه مشکل جراحی دوقلو ها همچنان باقی است و ماگرفتار یك مسئله پیچیده انسانی شده‌ایم .

دکتر صفائیان گفت : ما حدود سه ساعت و نیم عکس هائی راکه در عمل‌انژئوگرافی‌ـ توموگرافی و دستگاههای مجهز کامپیوتری از مغز لاله و لادن گرفته شده بود بررسی‌کردیم. دوقلوها از نظر مغز و مخچه استقلال کامل دارند اما از نظر «سینوس» مغزی‌مشترك هستند و در این حال اگر لاله و لادن مورد عمل جراحی قرار گیرند باحتمال قوی یکی باید فدای دیگری شود آنهم ازنظر نوع گردش خون و سرخرگها کاملا دریك سطح هستند و هر دوحق و حقوق مساوی برای‌زنده ماندن دارند بنابراین قربانی کردن هریك از آنها حق و حقوق انسانی دیگری راضایع خواهد کرد .

دکتر صفائیان گفت: طی دو درجلسه‌مشاوره پزشکی‌باتوجه به نتایج آزمایش ها و اینکه گردش خون‌ومخچه‌ومغز تکامل کامل دارند اما از نظر «سینوس» مغزی‌مشترك هستند و در این حال اگر لاله و لادن مورد عمل جراحی قرار گیرند باحتمال قوی یکی باید فدای دیگری شود آنهم ازنظر سازی‌به آلمان فرستاده است اینک در برابر این سئوال کاملا دریك سطح هستند و هر دوحق و حقوق مساوی برای‌زنده ماندن دارند بنابراین قربانی کردن هریك از آنها حق و حقوق انسانی دیگری راضایع خواهد کرد .

طبق مشاوره مهم پزشکی دیشب ، دوقلو ها بعلت اشتراک در سینوس مغزی در صورتیکه مورد عمل‌قرار گیرند یکی فدای دیگری می‌شود . از طرفی آزمایشها نشان میدهد که هر دو بیک اندازه شانس زنده ماندن دارند و میتوانند باهمین حالت بهم ـ چسبیده حداقل پنجاه سال زندگی کنند و این شانس‌در تمام موارد مشابه که در دنیا دیده شده فقط نصیب دوقلو های بهم‌چسبیده‌ایرانی‌گردیده و باین جهت مشکل ما برجای خودباقی است چون باین ترتیب اگر آنها را عمل نکنیم عمر نسبتا طبیعی البته در شرایط‌پیچیده‌و دشوارزندگی بهم چسبیده خواهند داشت. دکتر صفائیان افزود ما با تهران مشورت خواهیم کرد و با کسب‌نظر مشورتی‌تهران تصمیم قطعی در مورد عمل جداسازی یا توقف عمل خواهیم گرفت .

مردم باید بگویند

روزنامه اطلاعات ومجله جوانان که با تحمل مشکلات زیاد دوقلو های بهم ـ چسبیده را برای عمل جدا ـ سازی‌به آلمان فرستاده است

قبولشدگان کنکور هنرهای زیبا

صبح امروز اسامی حدود ۱۷۰ نفرپذیرفته شدگان‌رشته های مختلف‌دانشکده هنرهای زیبای دانشگاه تهران اعلام شد .

رشته معماری

کسائی‌کوبائی افسانه‌ـ نیازمند سیدصفاالدین‌ـ میرمیران‌حمید‌ـ یزدانی‌الهآبادی مهرداد‌ـ دیوان بیگی کامبیز‌ـ صانعی سیامک ـ هاشمی الحسینی امیر سعید ـ میرزاکوچک‌خوشنویس احمد نبویان‌رویا‌ـ جعفری نجف آبادی محمد علی‌ـ نگارستان فرزین‌ـ پزشکی بهرام‌ـ فرهمند پور فواد‌ـ دقیقی مرجان‌ـ ماردیروس گلستانیان ماریت ـ ریحانیان بهرام ـ کمال آبادی فراهانی‌صفر علی‌ـفخیم احمدی محمدرضا‌ـشاهرودی بامشاد‌ـ لنکرانی مهناز‌ـ اصلانی هاله‌ـ منوچهری اردستانی منصور ـ ابراهیمی حمید رضا ـ عظیمی غلامحسین ـ پهلوان کورش‌ـ شفائی اردکانی سید علی ـ رنجانی حسین

تحسینی عراقی اسماعیل ، حسینی برزی زهرا ، توحیدی حمید ، بارسقیان سارکیس ، ولی‌پور گودرزی فاطمه ، فرخی محمد حسن ، شکورزاده بلوری کامدین ، حقیقت‌کاشانی فرهاد، نعمتی مسعود، اسفندیاری‌نوری فرشاد ، داودیان‌زادیالی‌هراج، بابکی علیرضا ، معین‌زاده سید محمود ، کاوسی داریوش ، رفیع‌نژاد فراهانی حمیدرضا ، بدیعی ازاندهی بهرام ،گلیجانی مقدم نسرین ، درویشان مهید، حاج‌زرگرباشی حمید ، جذبی فاطمه ، شبابی محمد رضا ، محمدعلی‌زاده ، بیات علیرضا مقصودی حمید ، نصیری نیا فریبا ، فراوری سعید ، صانعی مینا .

خسروان احمدرضا ، پورنیا سیدمحمد ، ملاحسن حمید ، افتخاری مهران ، ریاحی دهکردی‌فرائد،نعیما غلامرضا عینی‌فر علیرضا ، زادرفیعی ماسوله مجید،ظریفیان الک، یوسفزاده عزیزاله ،ارزانی اردبیلی فرید ، بهجی فرزین، ،واعظی‌سیامک ، افشارخاص امیر ، موسوی‌میر ـ سیدعلی ، غلامعلی مجد ـ آبادی کهنه علیرضا

پذیرفته شدگان هنر های تجسمی

نیازمند سیدصفاالدین ـ محمد علی‌زاده مهدی معزی فریبا ـ خطیبی دماوندی گلنا ـ مهدوی اردبیلی سهیلا ـ فرخی محمد حسن ـهاشمیان‌محسن محمدی حیدرباغی غلامرضا ـ سپهری مینو ـ بی‌قید عسگر ـ میرزا مقدم اسکندر ـ حسینی‌برزی زهرا ـخواجوئی علیرضا ـ احمدی او از مادیا ـ مومن خانی کامبیزروشن‌افشار سعید‌ـ دارابی محمود ـ حکیمزاده پیروز ـ احمدی اواز میترا ـ ضیائی نجلا ـ حاجی محمد طاهری‌لیدا ـ اسمعیل‌بازاریانس ژولیت‌ـفامیل‌روحانی مهوش ـ صدری حسین ـ فیروزه محمد رضا ـ سمیع‌زادگان شهرام ـ متولی جلال ـ لاجوردی ـ سیدعلی محمد ـ ضرغام ادهم‌ـ کاوسی داریوش ـ بلوری سولماز ـزارع حسن عبدی محمدرحمانان سهیلا ـ صالحی فرید فریده ـ سلیمی اشکوری پری‌السادات ـریاحی مهرزاد‌ـ میمنه مهناز ـ رحمانان‌دیانا ـ فقیهی فرشته ـ ساطوریانسی عراقی ماریزا ـ مظلوم یزدی زهرا ـ ضیاءالدینی هادی ـ ارزنده ناهید‌ـ صمیمی مسعود‌ـ صانعی‌مینا ـ کسرائیان‌سیروس اصلانی‌هاله ـ اسماعیلی‌فاطمه‌ـ صفائی دماوندی افسانه ـ معقانیه غلامحسین ـ شرکت لیلی ـ احسانی اعظم‌الملوک علی‌آبادی فاطمه‌ـپویان جواد‌ـ کریمی‌لطف‌آبادی ثریا ـ ناظمان نوشین ـ مصورزاده علی‌اصغر.

رشته موسیقی

۱ ـ فرانک‌مشیری‌همدانی‌ـ ۲ ـ کمال‌الدین طراوتی‌ـ۳ ـ جلال میرفتاحی ٤ ـ فریبا شوشانی ۵ ـ حسن حبیبی فرهی ۶ ـ ناهید شیرزاده ۷ـ مینو افتاده۸ ـ ویدانهرودی ۹ ـ ژاله عابر ۱۰ ـ فرزانه نوشاد ۱۱ ـ یلدا‌ابتهاج۱۲ـ مهران مشکری ۱۳ـابوالفضل ربیعی ۱٤ ـ مارینا مهرآئین ۱۵ ـ روبیک مائیلیان ۱۶ ـ سروزرمگر ۱۷ ـ بتول حجازیان ۱۸ـایدا‌آذاریانس

نمرات بقیه داوطلبان به حدنصاب(حداقل پنجاه‌درصد کل نمرات) نرسیده است .

رشته هنرهای نمایشی

نظر باینکه نمرات هیچک از داوطلبان بیشتر از حد نصاب (پنجاه درصد کل نمرات) نیست.گروه‌آموزشی هنرهای نمایشی درسال‌جاری دانشجو نمی‌پذیرد .

نامنویسی پذیرفته‌شدگان که طبق مقرات دانشگاه‌تهران در شهریور ماه انجام‌خواهد یافت منوط به ارائه کارنامه آزمون همگانی و مدرک قبولی ششم متوسط درسال های گذشته و خرداد ماه (برای دیپلمه‌های سال‌جاری) میباشد .

برنامه کم کردن خاموشی بتعویق افتاد

تهیه و اجرای برنامه‌ضربتی تامین برق کشور در حالی تهیه وباجرا گذاشته میشود که‌قراربود پیمانکارفرانسوی (آلستوم) با تحویل به‌موقع نیروگاه سد رضا شاه کبیر سه ماه پیش یک میلیون‌کیلو وات برق به شبکه سراسری برق کشور تحویل دهد تااز این‌طریق‌برق‌مورد نیازصنایع تامین شود .

یک مقام آگاه گفت: متاسفانه تاکنون پیمانکار فرانسوی از اول سال جاری دو مرتبه بدقولی‌کرده ونتوانسته‌است بموقع نسبت باجرای‌تعهدات خود عمل کند . قرار بود حدود سه ماه پیش یعنی از اردیبهشت ماه نیروگاه سد رضا شاه کبیر وارد مدار شود، ولی این امر به ۱۳ تیر ماه موکول شد که این بار نیز نیروگاه هنوز ۶۵ مگاوات برق تحویل شبکه سراسری نداده مجدا ازمدار خارج شد . وباین ترتیب شرکت سازنده نیروگاه های برق که خود را در دنیا معروف میداند باعدم تحویل بموقع نیروگاهی میلیارد ها ریال زیان به‌ایران واردکرده است .

باین ترتیب کلیه برنامه های دولت‌برای کاستن‌ازخاموشی ها منتفی شد و معلوم نیست که این نیروگاه از چه زمانی آماده تحویل و بهره‌برداری خواهد شد .

سفر وزراء

دیشب اعلام شد در اجرای دستور دیروز نخست وزیر، پرویز حکمت وزیر نیرو به شهرستان‌های‌استان مرکزی‌ـ فرخ نجم‌آبادی وزیر صنایع ومعادن به شهرستان های جنوبی کشور و منصور روحانی وزیر کشاورزی و عمران روستائی بشهرستان های شمالی و شمال غربی کشور خواهند رفت و بر اجرای برنامه فوق‌العاده‌برق توسط مدیران عامل شرکت های آب وبرق کشورنظارت می کنند .

اولویت برق رسانی به‌صنایع مصارف خانگی ، معابر و تاسیسات عمومی تغییر کرد و براساس برنامه تازه برق‌رسانی به صنایع تولیدی و مایحتاج عمومی اولویت یافت و وزارت نیرو اعلام کرد از این پس تامین برق صنایع‌سیمان، آهن، مواد غذائی، سردخانه‌ها و بسیاری دیگر از صنایع مشابه اولویت دارد.

همچنین بمنظور تعیین نوع صنایع تولیدی ومایحتاج‌عمومی قرار است وزارت صنایع و معادن‌باهمکاری. سایرسازمان ، های دولتی فهرستی از کارخانجاتی که تامین برق‌آنها اولویت داشته و عدم تامین‌برق این واحدهای تولیدی موجبات کمبود عرضه‌کالاهای اساسی‌را فراهم میکند تهیه نماید.

اسامی‌این‌کارخانه‌ها دراختیار وزارت نیرو قرار میگیرد تا نسبت به اولویت تامین برق‌این موسسات اقدام شود.

یک مقام مسئول وزارت نیرو ضمن اظهار این مطلب‌بخبرنگار اطلاعات اظهار داشت : با تصمیماتی که در جلسه دیروز اتخاذ گردید صرفه‌جوئی در مصرف برق معابر ، خانه‌ها و بطور کلی سایر مکان‌هائی که ضرورت‌ندارد موردتاکیدخواهد بود و از این پس کمبود برق نخست از مصارف مذکورکاسته میشود و سپس برق مصرفی صنایع کاهش داده‌خواهد شد.

باین‌ترتیب

صف لازمه زندگی شهری و مردم متمدن است

در یک نگاه:

ما بعنوان انسان شهری و متمدن، در خارج شدیم همراه مادر و پدر در پود که در روزنامه خواندیم در صف می ایستیم. به تعبیری، وقتی صف ایستادیم: صف های متعدد: در شکم مادر بودیم در مطب پزشک اتوبوس، تاکسی و صف نامنویسی، در صف قرار گیرند تا نوبت به در نوبت ماندیم و بعد، در زایشگاه. صف همراه ما بوده و هست تا زمان شستشوی آنها برسد. پس از اینجا وقتی برای ثبت نام در مدرسه از خانه مرگ فرا رسد. همین چند روز پیش تا ابدیت در صف خواهیم بود.

از اینجا تا ابدیت در صف!

درچند ساله اخیر، درتهران و اخیرا نیز در بعضی از شهرستانها «صف» وجود خود رابگونه‌ای ملموس و غیر قابل انکار برزندگی شهروندان تحمیل کرده است که اگر همه جهات و جوانب منفی انرا نادیده بگیریم و تنها به قدرت تضییعی آن بیاندیشیم، نتیجه می گیریم که: درهر روز میلیونها ساعت وقت ـ وقتی که به آن ارزش طلا داده‌اند ـ به هدر می رود.

البته باید اذعان کرد که «صف» لازمه زندگی شهری است.

مردم متمدن بلحاظ رعایت نوبت، که حق مسلم هر فرد در جامعه است به «صف» می ایستند. بدین جهت «صف» با تکیه بر واقعیت وجودی آن یکی از الزامات زندگی اجتماعی امروز درآمده است.

فرض کنید یک اتوبوس شهری نمی تواند و نباید از مبداء با اولین مسافر که سوار شد حرکت کند، چه اگر چنین باشد باید برای هر یک نفر یک اتوبوس بکار افتد، چون افراد یک یک به ایستگاه اتوبوس می‌رسند، پس لازم است بترتیب رسیدن بصف بایستند تا اتوبوس برسد و آنها سوار شوند. ولی برای تاکسی که آنهم یک وسیله نقلیه است این کار، یعنی حرکت با یک مسافر ممکن است و باید چنین باشد. وصف بستن مفهومی ندارد. ایستادن در صف اگر برای تهیه بلیط سینما (چون آغاز و پایانش در ساعتهائی معین شده است) موجه باشد، تشکیل صف برای خرید سبزی را بهیچوجه نمیتوان توجیه کرد، لیکن در مجموع هر صف در هر کجا و برای هر منظور که تشکیل شود اگر چه نشانه تمدن است ولی یک جنبه منفی هم دارد: ضایع شدن وقت...

مردم می‌گویند: بعضی از صفوف را منابع رجوع اشخاص تعمدا بوجود می‌اورند برای بازار گرمی و سلب اختیار انتخاب از مردم.

صف برای سبزی خوردن!

خانم شکوه رزاقی در اینمورد اظهار داشت: معمولا خرید مایحتاج روزانه منزل بعهده خانمها است. یک کدبانو، صبح بفکر ناهار ظهر می‌افتد و برای خرید گوشت بقصابی مراجعه می‌کند. معمولا اگر تا ساعت ۱۰ و ۱۱ صبح به قصاب مراجعه کنی میگوید گوشت نیامده و تقریبا نزدیک ظهر قصاب محل، فروش گوشت را آغاز می‌کند. بنابراین در این فاصله زمانی است که خریداران گوشت هجوم می‌آورند و صف تشکیل می‌شود و در اینجاست که قدرت انتخاب از انسان سلب می‌شود و اگر بخواهی به آنچه قصاب بنام گوشت بدستت داده کمترین دقتی بکنی، فروشنده فریاد می‌زند:«خانم زود باش، مردم معطلند، میخوای بر نمیخوای بذار برو».

از طرفی هم منتظران در صف اعتراض می‌کنند. ناگزیر اگر گوشت دلخواه هم نباشد باید بری. در حالیکه اگر قصاب از ساعت ۸ و ۹ صبح فروش را آغاز کند، خانمها بتدریج خرید خواهند کرد و صف تشکیل نمی‌شود.

خانم مریم نوبری هم گفت: اصولا صفوف متعددی که برای خرید هر یک از مایحتاج زندگی تشکیل می‌شود، اعصاب انسان را خرد می‌کند و مقادیری وقت را نیز بهدر می‌دهد. این خانم افزود: در حال حاضر دست کم در تهران انجام امری نیست که محتاج به ایستادن در صف نباشد. حتی خرید سبزی خوردن. خانم نوبری می‌گفت:

سبزی از موادی نیست که بتوان مقدار مصرف یکهفته را یکجا تهیه کرد بلکه باید روز بروز و تازه بتازه سبزی خرید ایستادن در صف سبزی خریدن عذاب دهنده است. انهم برای یک کدبانو که باید مواد مصرفی روزانه را تهیه کند و درست نیمی از وقت او فقط در «صف» سپری می‌شود.

مراجعین هم گناهکاراند

کارشناسان مسائل اجتماعی معتقدند: افزایش نفوس در شهرها و مالا افزایش مراجعات و تنوع پدیده‌های اجتماعی، خود بخود وجود نظم و انضباطی را در برخوردهای جوامع و بهره‌وری از امکان‌ها، لازم می‌سازد و برای ایجاد نظم، «صف» تشکیل می‌شود و «صف» یعنی در نوبت قرار گرفتن افراد جامعه در هر مقام و موقعیت شغلی و اجتماعی، برای رسیدن به منظور و مقصود واحد. پس صف در هر جامعه فعال نقشی سازنده ایفا می‌کند.

این کارشناسان اضافه می کنند: در ممالک پیشرفته هم صفوف متعدد از سوار شدن بر مترو گرفته تا برای رفتن بسینما تشکیل می‌شود. لیکن هیچکدام از انها تحمل ناپذیر و خسته کننده و هدر دهنده وقت بدانصورت که در این جا مشاهده می‌شود، نیست. در شهرهای ما صفوفی هست که وجود انها در جهت منفی است و میتوان با تدابیر لازم از بوجود آمدن آنها جلوگیری کرد. برخی صفوف هم که وجودشان مثبت است و لازمه زندگی شهرنشینی است، خارج از حد اعتدال و بصورت غیر منطقی در آمده است. این کارشناسان گناه را بطور مساوی بگردن ارباب رجوع و محل‌های مراجعه می‌اندازند و برای تاکید گفته خود می‌افزایند:

اغلب دیده شده مثلا برای شرکت در ازمون همگانی از چندین روز جلوتر آگهی می‌شود و به اطلاع داوطلبین می‌رسد که چگونه و تا چه موقع باید مراجعه کنند و مقدمات شرکت را انجام دهند ولی تنها یکی دو روز مانده به پایان وقت تعیین شده، هجوم داوطلبین برای ارسال مدارک، صف‌های طویلی در محل پستخانه بوجود می‌اورد که اتلاف وقت و سرگردانی انها را موجب می‌شود.

صف ثبت نام مدارس

مردم هم می گویند: ما دیگر از ایستادن در انواع صف «ذله» شده‌ایم و گاهی برای ایستادن در یک صف، از کارهای اصلی که باید در روز انجام دهیم که منمرثمر برای خود، و کشورمان باشد باز میمانیم.

آقای محسن لنگرودی کارگر شرکت برق که برای ثبت نام فرزندش به یکی از مدارس آمده بود و در صف ایستاده بود میگفت: شما را بخدا ببینید برای هر کاری باید دقایق و ساعتها در صف بایستیم و از کارو زندگی باز بمانیم. مثلا اگر یکروز هوس کنیم برای هوا خوری به یکی از پارکها برویم و همه صفوف مربوط را پشت سر بگذاریم تازه برای ورود به پارک هم باید در صف بایستیم و مقداری از وقت کم تفریح خود را هم در صف سپری کنیم. آقای لنگرودی افزود: ممکن است ایستادن در صف خرید نان، گوشت، تخم مرغ، پنیر، نفت و بنزین را بنوعی توجیه و تحمل کرد، لیکن ایستادن در صف طویل و مدت‌دار ثبت نام فرزندانمان در مدارس را نه میتوان توجیه کرد و نه تحمل، زیرا از هم اکنون که نامنویسی شروع شده تا پایان مدت نامنویسی قریب ۳ ماه است که اگر مدیران مدارس بعناوین مختلف از نامنویسی طفره نروند و بتدریج نامنویسی کنند. هیچگاه صفی تشکیل نخواهد شد و ناراحتی بوجود نخواهد آمد ولی گوئی مدیران مدارس هم بنوعی میخواهند بازار گرمی کنند تا پشت در مدرسه همیشه گروهی جمع شده باشند!

در حال حاضر هم صف‌هائی که تشکیل می‌شود عبارتست از:

صف اتوبوس، نان، گوشت، سبزی، رستوران‌ها، سلف سرویسها، سینما، استخر، بارکها، اموری که با دستگاههای شهرداری سروکار دارد عموما ادارات مربوط به برق، تلفن، گذرنامه، تقاضای گواهینامه رانندگی از اغاز تا انجام، امور مربوط به اجرائیات و تخلفات و راهنمائی و رانندگی عموما، صف مراجعین به پزشک، داروخانه، درمانگاه و بیمارستان، بانکها چه پرداخت و چه دریافت، صف خرید برنج خارجی از فروشگاهها بنرخ دولتی، جایگاههای بنزین، تعمیرات اتومبیل و صفوف فصلی مانند : صف خرید ماهی، خرید گل، خرید شیرینی شب‌های عید، انجام امور حج و عتبات، ثبت نام مدارس، تهیه بلیط مسافرت اتوبوس و هواپیما، تعمیر کولر، خرید نفت، تعمیر بخاری و از این دست که در زمان مخصوص به خود تشکیل می‌شود و سرانجام تا چند روز دیگر یک صف رسمی به جمع صفها اضافه می‌شود بنام «صف تاکسی». تشکیل قسمتی از این صفوف را اگر موجه بدانیم نیمی بیشتر از آن‌ها غیر موجه و مصنوعی است.

آقای عباس فتحی اسکوئی کارمند یک شرکت خصوصی اظهار داشت: انجام همه امور زندگی در حال حاضر «صفی» شده که بعضی از انها واقعا حیرت انگیز است. آقای اسکوئی افزود: از میدان مخبرالدوله بطرف سعدی شمالی میرفتم، صف طویلی توجهم را جلب کرد از کسی علت تشکیل صف را پرسیدم گفت: صف برای نوشیدن ابجو بوجود آمده است!

خانم صدیقه رفاهی که در صف داروخانه برای پیچیدن نسخه فرزندش ایستاده بود می‌گفت: ساعت ۴ بعد از ظهر بچه‌ام را که بیمار است به مطب دکتر بردم و در نوبت نشستم و تا نوبتم رسید ساعت ۷ شد و از انوقت هم تا حالا که ساعت ۸ و ده دقیقه است در صف داروخانه ایستاده‌ام تا نوبتم برسد و دارو را بگیرم و بروم، در واقع از ۴ ساعت و نیم وقتی که تلف کرده‌ام نیم ساعت آن برای معاینه و نسخه نوشتن دکتر و نسخه پیچیدن داروخانه و ۴ ساعت دیگر در صف و نوبت سپری شده است.

یک کارشناس امور اجتماعی اظهار داشت: یک عیب بزرگ ما مردم هم اینست که هر کاری را صبر میکنیم در آخرین فرصت انجام دهیم، مثلا اگر میخواهیم لباس عید بخریم و یا پارچه را برای دوخت به خیاط بسپریم، صبر میکنیم درست ۲۰ ـ ۱۵ روز و شاید هم کمتر بعد

بقیه در صفحه ۲۷

کودکی که در صف متولد شد

زن برای مراجعه به قابله از خانه بیرون آمد و خود را به گیشه بلیط فروشی رسانید، بلیط خرید و در صف ایستاد، دقایقی چند گذشت و از اتوبوس خبری نشد، زن فکر کرد باتاکسی برود، تاکسی هم گیر نمیامد. او همچنان درصف ایستاد.

زن احساس کرد شکمش درد گرفته است. رفته رفته او که سومین فرزندش را حامله بود، دانست درد، درد زایمان است.

درد شدت یافت. زن عنان اختیار از کف داد. برزمین نشست فریاد کوتاهی کشیده زنهای داخل صف به دورش جمع شدند، چادرهای خود را خیمه کردند، لحظاتی بعد، صدای گریه نوزادی بگوش رسید او پسری زائیده بود و..... زن را به خانه باز گرداندند. و نوزاد «اصف» نام گرفت. چون در «صف» بدنیا آمده بود

DEHKADEH SAHELY
دهکده ساحلی

دهکده ساحلی

فقط یك نام روی تابلوهای کنارجاده نیست

دهکده ساحلی شهرکی است با همه امکانات زندگی و رفاهی

دهکده ساحلی : غازیان ـ بندرپهلوی
دفتر تهران ـ بلوار پهلوی ـ میرداماد ـ شماره ۱۱۸
تلفن ۲۲۶۴۵۸

اطلاعات
بنیانگذار: شادروان عباس مسعودی
صاحب امتیاز و مدیر: فرهاد مسعودی
سردبیر: حسین بنی احمد
سال پنجاه و یکم
محل اداره: خیابان خیام. ساختمان اطلاعات
تلکس ۲۱۲۳۳۶ ـ تلگرافی: اطلاعات. تهران.
تلفن ۳۲۸۱

سخن روز

انسان و حقوق او

علیاحضرت شهبانو در اجلاس سالانه هیأت امنای انستیتوی مطالعات انسانی «آسپن» با ایراد نطق مهمی، نقطه نظرهای اصولی ایران را در قبال انسان و حقوق او مشخص فرمودند.

علیاحضرت شهبانو پیش ازین نیز بارها در مناسبت های مختلف یادآور این نکته شده‌اند که هدف غائی تمام تلاشها در راه نوسازی و بهسازی، یک جامعه، بالا بردن ارزش انسان است و دستاوردهای مادی بدون اتکاء به پشتوانه معنوی یا اعتلای معنوی بدون برخورداری از رفاه مادی، هیچکدام چنین مقصودی را تامین نمیکند.

هیچ انسانی با شخصیت شکل گرفته از مادر نمی زاید. محیط رشد و تربیت است که شخصیت انسان را می سازد و به همان دلیل که در فضای نامأنوس با ضوابط اخلاقی و معیارهای معنوی، ولو هر اندازه هم عوامل رفاه و تنعم فراهم باشد، عادتا انسان ممتاز و نمونه بظهور نمیرسد، دشوار و حتی بعید است که در دامان جامعه‌یی اسیر مظاهر فقر و جهل و عقب ماندگی عوامل تکامل شخصیت و تبلور اندیشه و سالاری و بزرگی در دسترس آدمیان قرار گیرد. «زمین شوره سنبل برنیارد»!

فرمایشات علیاحضرت شهبانو در جلسه سالانه هیأت امنای «آسپن» نیز بر این نکته تاکید دارد که هدف تحولات کنونی ایران، ایجاد جامعه‌یی برخوردار از رفاه و درعین حال متکی به مبانی اخلاقی و معنوی است، چه، فرد بشر در چنین شرایطی ارزش های واقعی خود را احراز میکند:

«تعهد ما نسبت به آسایش و تکامل فرد دارای سه بعد مرتبط با یکدیگر و وابسته بیکدیگر است. ما به این اندیشه پای بند هستیم که باید کوشش فرد در جهت پیشرفت مادی و رشد معنوی باشد». شهبانوی گرامی ما که خود به فضیلت هنرمندی و هنرشناسی و آشنائی عمیق با مفاهیم فلسفه و معنویت ایرانی آراسته و مشتهرند، در توضیح نظریاتشان میفرمایند:

«توجه به حقوق فرد و رشد فرد در سنت های کشور من ریشه های عمیق دارد. کورش بزرگ ۲۵ سده پیش منشور حقوق بشر را صادر کرد و خردمندان ایران طی قرون و اعصار بما آموختند که به انسان ارج نهیم... ما میدانیم که برای تجلی نیروی خلاقیت، برای شکوفائی هنر، موسیقی، ادبیات، علم و فلسفه انسان باید از قید ترس و زنجیر بستگی آزاد باشد. بدین جهت است که ما حقوق و آزادیهای بشر را گرامی میداریم و به آنها ارج می نهیم. بدین جهت است که ما باید از آنها دفاع کنیم و آنها را گسترش دهیم اما درعین حال میدانیم که حقوق بشر تجزیه پذیر نیست. جهل و فقر فرساینده، بردگی را در شکل های دیگری به انسان تحمیل میکند. بیماری و محرومیت قید و بندهائی هستند که آزادی را محدود میسازند و خلاقیت را کاهش میدهند و روح را از گسترش باز میدارند»!

نامه به سردبیر

خودستایی، حق هر شاعری است!

درصفحه ۶ شماره ۱۵۳۵۱ روزنامه اطلاعات، مقاله یکی از نویسندگان معاصر را که زیر عنوان «ازملک ادب حکم گزاران همه رفتند» خواندم وطی آن دریافتم ایشان به شخصی که خودرا «سلطان بی تاج و تخت شعرایران» خوانده، ایرادگرفته است که چرا خودستائی میکند؟ من نه از نویسنده مقاله نام میبرم و نه از آن شاعر، زیرا معتقدم نویسندگان و شاعران بمنزله افراد یک خانواده هستند و شایسته نیست با یکدیگر بمنازعه و مشاجره برخیزند. بنابراین در پاسخ نویسنده گرامی چند سطری مینویسم:

* اولاً کسی که خودرا سلطان بی تاج و تخت نامیده، خودش این لقب را انتخاب نکرده است بلکه بطوریکه من میدانم تقریبا سه سال پیش رادیو «بی ـ بی ـ سی» وی را برای سخنرانی و شعرخوانی به لندن دعوت کرد و چون مسئولین رادیوی مذکور شنیده بودند که بزرگترین شاعرایران در هرعصر «ملک‌الشعرا» لقب دارد، این عنوان را به اوهادند و اصطلاح مذکور را «سلطان بی تاج و تخت شعر» ترجمه کردند، غافل از آنکه دراین زمان کسی لقب ملک الشعرائی درایران ندارد! ! (البته استانقدس رضوی این عنوان را به شاعراستانه مقدسه داده است نه برای تمام کشورایران).
* ثانیاً، فرضاً هرگاه شاعرِ مورد نظر نویسنده مقاله مذکور، خودرا سلطان بی تاج و تخت شعرفارسی خوانده باشد، نبایستی بدوایراد گرفت، زیرا ازقدیم هم معمول بوده است که شاعران خود ستائی کنند، حتی سعدی و حافظ مثلا یکی گفته است: «برکلام من و حسن تونیفزاید کس ـ حدهمین است سخندانی و زیبائی را»، یا دیگری مدعی شده: «همه گویند، ولی گفته سعدی دگراست» که ازاین موارد درقرون مختلف گذشته، بسیار خوانده و شنیده‌ایم.
* خلاصه کمتر شاعری است که خودستائی نکرده باشد و این کارهم عیب شاعر نمیشود، زیرا اغراق و غلو درهرموردی عیب است مگر در شعر که مبالغه را از خصایص و صنایع وظرافت شعر میدانند و بهمین سبب نظامی گنجوی میگوید: «درشعر مپیچ و درفن او ـ چون اکذب اوست، احسن او»!

ثالثا آنچه نویسنده مقاله در مورد وضع دنیای امروز که اکثر مردم دردریای مادیات غوطه ورشده‌اند و زندگانی ماشینی آسایش و راحتی خیال برای کسی باقی نگذاشته است تا از بین آنان سعدی، حافظ لافونتن، شکسپیر و گوته و غیره ظهور نمایند، نوشته صددرصد صحیح است، چراکه مردم فرصت کافی برای مطالعه آثار سخنوران شهیر ندارند تا به سبک آنان بیندیشند و شعر بگویند.

رابعا، ازحرف حق نمیتوان گذشت و انصافاً کسی که گاهی خودرا خدای شاعران و زمانی سلطان بی تاج و تخت شعر معاصر میداند، یکی از شعرای توانای این عصر است و سبک مخصوص بخود و همچنین کتاب «اشک معشوق» وقطعه معروف «قوی زیبای او» بهترین شاهد این مدعاست.

سخن آخر اینکه من به سبب نزدیکی باشعر اوادبای معاصر واشنایی‌با محافل آنان معتقدم نویسندگان و شعراحکم افراد یک خانواده را دارند و بنابر این بجای آنکه از یکدیگر نکته‌گیری کنند، بهتر است دست بدست هم داده ضمن پاسداری از ادبیات کهن، نگذارند این گنجینه گرانبها دستخوش چپاول بی هنران گردد.

امیر ـ خسروانی

بیماری بیکاری در فرانسه

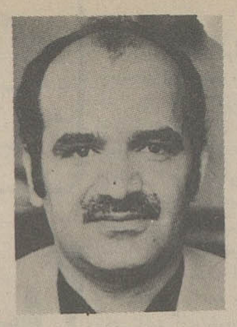

حسین مهری ـ پاریس

«بیکاران فرانسوی را بیکاری، به ستوه اورده است. یک میلیون و چهار صد هزار بیکار از بیکاری، نه تنها به ستوه آمده اند بلکه بیمار شده اند و این حقیقتی است که گروه کثیری از آن ها یا با تیمارستان سرو کار یافته اند یا با روان پزشک و روانشناس. این توده عظیم بیکار، صبح که از خواب بر می خیزد کاری ندارد بکند، در نتیجه برنامه مشخص و هدف روشنی ندارد و نبود برنامه و هدف، به معنای نبود نظم و آهنگ روزانه درزندگی، لاجرم به معنای پریشیدگی و لاعلاجی ست. ساعت های زندگی بیکار دیر می گذرند، کند می گذرند و گاه نمی گذرند. بیکار، همه تلاش خود را به کار می برد تا این ساعت ها را پر کند و با بطالت پر می کند، به زبان دیگر با رنج و تلخکامی..... این چنین تلخکامی جای کار را می گیرد، اما درد بار تر از این، حالت مردانی ست که کار را جزئی از عرض و شرف یا علت وجودی خود می دانند.

«ژاک اوالی» کار شناس فرانسوی بازار کار و مولف کتاب «کارو بیکاری» می گوید:

«بیکاری، روح این مردان را می ساید و شرم در برابر خانواده و دوستان، غرورشان را می فرساید.» همین کارشناس در یک تحلیل دیگر در باب بیکاری در فرانسه می گوید: دولت و کارفرمایان برای پنهان داشتن ریشه های بیکاری، چوبدست شان را بر سر بیکاران فرود می آورند و با اختراع افسانه هایی چند، گناه بیکاری بیکاران را به گردن خود بیکاران می اندازند!

وی این افسانه ها را بر می شمرد و پاسخ هر یک را بی درنگ می دهد:

افسانه اول می گوید: بیکاران، تنبلانی هستند که نمی خواهند کار کنند، این افسانه، ساخته کسانیست که هرگز به یک بنگاه کار یابی محلی سر نزده اند، هرگز تشویش و دغدغه کارگران و کارمندان و مهندسان محروم از کار را ندیده اند، زیرا کار ضمن آنکه شرف انسانی است طریقه تامین معاش یک خانواده است.

افسانه دوم می گوید: ان ها که کار پیدا نمی کنند کسانی هستند که واجد شرایط نیستند، مهارت و دانش کاری ندارند. این افسانه، ساخته کسانی ست که نمی خواهند ببینند بیکاری همان اندازه، کارگران ماهر را قربانی می کند که کارگران بی مهارت را! محققا در رقم کلی بیکاران، بیش از نیمی ـ خاصه جوانان ـ بی مهارت اند و این نشانه نارسایی وسایل آموزش و پرورش حرفه‌یی ست. افسانه سوم می گوید: آن ها که کار پیدا نمی کنند کسانی اند که مهارت و دانش کاری شان دیگر با تولید یک کشور بزرگ امروزی و متحول تطبیق نمی کند. این بهانه ظریفی ست در دست دولت و کار فرمایان برای پنهان داشتن گناه شان در انحلال برخی از بخش های صنایع تاریخ متاخر بر همه کسانی که هنوز تردید داشتند ثابت کرده است که سیاست دولت، نه به نفع کشور و مردم، بلکه به سود شرکت های چند ملیتی هدایت شده است که در جستجوی منافعی هر چه افزون ترند، واقعیت این است که می خواهند کار گرانی را که کار فرمایان پس از کشیدن عصاره توانایی و ظرفیت تولیدی شان، به خیابان ریخته اند، مقصر قلمداد کنند.

افسانه چهارم می گوید: بیکاران، حقوق بیکاری خوبی می گیرند و به هزینه جامعه زندگی می کنند، اما آمار همه چیز را روشن میکند: از بیش از یک میلیون بیکار رسمی، تنها حدود ۵۰۰ هزار تن، حقوق بیکاری می گیرند و بقیه به هیچ نمی ارزند. بسا از بیکاران حقوق گیر روزانه فقط ۱۵ فرانک دریافت می دارند باضافه چند فرانک بابت هر فرزند تحت تکفل. دیگران که تعدادشان کمتر است، سالانه ۳۵ تا ۴۰ درصد حقوق ناخالص قبلی شان را می گیرند و تنها ۱۱۸۰۰۰ تن ۹۰ درصد حق بیکاری دریافت می دارند.

افسانه پنجم می گوید: حکومت برای وارداشتن کار فرمایان به ایجاد مشاغلی در سپتامبر آینده که ۶۰۰ تا ۷۰۰ هزار جوان جویای کار به بازار سرازیر می شوند تدابیری اندیشیده است، اما جوانانی که در چار چوب این تدابیر استخدام خواهند شد، بنابر تصریح وزارت صنایع ممکن است پس از یک سال اخراج شوند.

نیاز به برنامه‌ریزی برای صنعت جهانگردی

محمد ولی کیانمهر

چند سالی است که در ایران روز پانزدهم تیر ماه هر سال را اختصاص به روز جهانگردی می دهند و بی تردید اجرای این برنامه نمایانگر علاقه مردم ایران نسبت به توسعه و گسترش امر جهانگردی و ایرانگردی در پهنه کشور است.

اگر چه سابقه جهانگردی در ایران به ازمنه بسیار دور میرسد و کسانی مانند ناصر خسروی قبادیانی، مارکو پلوی ونیزی و بسیاری ازجهانگردان و نویسندگان عرب و عجم و مغرب زمین در این باب کتابها و رساله ها نوشته‌اند، ولی جهانگردی بشکل نوین درایران و بسیاری از کشور های در حال رشد جهان هنوز دوران نوزادی و رشد تدریجی خود را طی میکند.

جهانگردی بمعنای امروزی کلمه، با صنعتی شدن کشور های اروپائی و آمریکائی بوجود آمد و بر حسب نیاز ها و احتیاجات مردمی بود که ماهها، هفته ها به فعالیت در مراکز صنعتی، در میان دود و آهن کار خانه ها بکار اشتغال داشتند.

این گروه جستجو گر آن بودند که گوشه‌ای خوش آب و هوا دور از هیاهوی صنعت و زندگی ماشینی پیدا کنند تا اوقات فراغت و تعطیلات خود را سپری نمایند و تاب و توان از دست رفته را برای ادامه کار و زندگی باز یابند.

از آنجائی که در هر حال انسان ناگزیر ازخرید بخشی از خدمات دیگران است، اندک اندک خدمات حاشیه‌ای بخش جهانگردی بدرجه‌ای از اهمیت رسید که یکی از ابزار های مهم سیاست اشتغال و منابع تامین مالی بسیاری از دولت های جهان شد، به طوری که اینک در آمد های حاصل از عرضه خدمات جهانگردی به جهانگردان ، در بخش خدمات یکی از اقلام مهم تولید ملی بسیاری از کشور های جهان است.

توسعه تکنولژی، گرایش اقتصاد کشور های در حال رشد به اقتصاد صنعتی، تراکم جمعیت شهر ها مهاجرت روستائیان به مراکز صنعتی و خلاصه دخالت روز افزون ماشین در زندگی انسان از جمله عواملی است که توسعه و گسترش هر چه بیشتر صنعت جهانگردی را در ممالک مستعد و بر خوردار از منابع طبیعی و جاذبه های توریستی میسر می سازد.

اینک ممالکی مانند اسپانیا، ایتالیا، یونان و حتی اخیرا انگلستان سعی کرده اند از یک سیاست برنامه‌ای برای توسعه و گسترش هر چه بیشتر صنعت جهانگردی در کشور های خود بهره گیرند و به توازن مالی و اقتصادیشان بهبود بخشند.

اسپانیا و ایتالیا از نظر تعداد جهانگردان خارجی و در آمد های حاصل از آن در راس کشور های جاذب جهانگرد جهان قرار داشته و دارند، آنچنانکه در سال گذشته ایتالیا بالغ برسی میلیون جهانگرد خارجی داشته و اینک اسپانیا برای پذیرائی از شصت میلیون نفر جهانگرد در سال ۱۹۸۰ آماده میشود!

شواهد و قرائنی در دست است که جهت قطب های جهانگردی بسوی جزایر قناری است و کلوپ مدیترانه هم هنوز یکی از سازمانهای مهم و پر رونق در امر جذب جهانگرد خارجی، بویژه جهانگردان اروپائی و آمریکا نیست اگر چه در سالهای اخیر انگلیسی ها هم از نظر در آمد های جهانگردی خارجی بی نصیب نبوده اند و در آمد آنها تنها از بخش خدمات و فروش آن به ایرانیان در طی سال گذشته مبلغی بالغ بر ۷ میلیارد ریال بوده است.

اینک بیشتر جهانگردان کشور های خاور میانه، بویژه آنها که از در آمد های نفتی نصیبی دارند بسوی کشور های انگلیس و آمریکا روانند و در حالی که ایران با توجه به جاذبه های جهانگردی طبیعی، مذهبی، آثار باستانی، آبهای معدنی و آب و هوای مشخص از امکانات زیادی در زمینه جهانگردی بر خوردار است، با بهره گیری از آنها نه تنها میتواند از خروج مقدار قابل ملاحظه‌ای از ارز خود بوسیله جهانگردان داخلی به خارج جلو گیری کند، بلکه از طریق جذب جهانگردان خارجی بویژه جهانگردان منطقه خاور میانه ارز هائی را که اینک توسط جهانگردان این مناطق جذب قطب های جهانگردی اروپا و در آینده آمریکا خواهد شد، بخود اختصاص دهد.

وجود دریا، کوه و آفتاب و آب و هوای مشخص در طی فصول سال و بسیاری جاذبه های جهانگردی دیگر در ایران از عواملی است که در بسیاری از کشور های جاذب جهانگرد جهان وجود ندارد و ازاین رو با بهره گیری صحیح از آنها ایران میتواند یکی از قطب های جهانگردی جهانی باشد با توجه به اینکه در حال حاضر بسیاری از جهانگردان جهان، بویژه جهانگردان اروپائی به دنبال هر چه بیشتر مقدار آفتاب هستند و مثل اینست که تمام آنها با کمبود آفتاب روبرو میباشند.

شاید امروز بعلت بهره برداری از منابع نفتی و فروش آن به خارج نتوانیم به اهمیت بخش خدمات جهانگردی پی ببریم، ولی همچنانکه شایع است تا سال دو هزار میلادی، نفت ما بمرحله‌یی می رسد که دیگر استخراج و فروش آن در بازار های بین المللی مقرون بصرفه نخواهد بود و لذا می باید منابع و درامدهای دیگری جای آن را بگیرد. بدیهی است تا آن زمان رشد بخش صنعت و کشاورزی و خدمات ارزش افزوده این بخش ها به چند برابر ارزش‌وافزوده فعلی آنها افزایش می یابد ولی با توجه به این حقیقت که جامعه آن روز ایران یک جامعه شصت میلیون نفری خواهد بود، بنابر این حذف ۲۲ میلیارد دلار در آمد نفتی و افزایش بالغ بر جمعیت فعلی به جمعیت کشور، ایجاد شغل و تامین رفاه برای آنها کار سهل و ساده نمی باشد.

پس با توجه به این امر مهم، توسعه و گسترش صنعت جهانگردی در ایران، برای ایجاد مشاغل جدید توزیع عادلانه‌تر در آمد ها، شناساندن هر چه بیشتر کشور به خارجیان برای جلو گیری از خروج ارز کشور امری اجتناب ناپذیر خواهد بود.

سرزمین ایران نه تنها ازنظر جهانگردی سیاحتی و استراحتی بسیار مساعد و از امکانات کافی بر خوردار است بلکه از نظر امکانات جهانگردی ورزشی، و بهداشتی نیز در میان ممالک مشابه کم نظیر میباشد بنابر این تمام عوامل مساعد برای توسعه جهانگردی در ایران فراهم است و ابهای شفا بخش محلات، سرعین اردبیل، لاریجان و حوالی دماوند و رامسر و بسیاری منابع ناشناخته دیگر در نقاط مختلف ایران میتوانند منابعی باشند برای ایجاد تاسیسات و آبادانی های صنعت توریسم و جذب جهانگردان داخلی و خارجی.

اگر بخواهیم شاهد مثالی برای اهمیت هر یک از این منابع بیاوریم و نشان دهیم که آنها چه نقش مهمی در ایجاد مشاغل توریستی دارند یا خواهند داشت، باید اشاره‌ای به تاسیسات اب معدنی ایالت «مونتی کتنی» ایتالیا، کنیم. شاید باورنکنید اگر بگویم که تمام‌عایدات و اشتغال مردم چند شهر مهم ایتالیا در فصولی که استفاده از آبهای معدنی امکان پذیر است به این ایالت مربوط می شود و با دریافت هزینه از بیماران و جهانگردانی که برای آب درمانی، سیاحت و استراحت به این منطقه میایند، تمام هتل ها، مهمانخانه ها، و تاسیسات خدماتی این منطقه اختصاص به مسافران و جهانگردانی پیدا می کند که از این آبها بهره مند می شوند.

البته باید گفت تاسیساتی هم که برای استفاده از این منابع ایجاد شده است کاملا مدرن و رضایت بخش است و بهمین علت اغلب شخصیت های برجسته جهان برای استراحت و رفع خستگی به این منطقه روی می آورند و پولهای کلانی هم خرج میکنند.

طبق آمار موجود، امروزه تعداد جهانگردان خارجی ما قریب ششصد هزار نفر است که در آمد های ایران از عرضه خدمات به آنها در مقایسه با رقمی که جهانگردان ایرانی در خارج خرج میکنند، قابل مقایسه نمی باشد.

از آنجایی که امر جهانگردی در ایران، خیلی جوان است و اگر قرار باشد در آینده، سهمی از در آمد ملی کشور را در آمد های بخش جهانگردی تامین کند، باید در بسیاری اززمینه های آن سخاوتمندانه سرمایه گذاری کنیم و در نخستین مرحله، نکات زیر را در نظر بگیریم.

* سرمایه گذاری در گسترش و ایجاد مدارس حرفه‌ای جهانگردی جهت تربیت راهنما و مربی جهانگردی .
* گسترش و توسعه هتل ها، مهمانسرا ها، مسافر خانه ها، با درجات و قیمتهای مختلف.
* تاسیس و ایجاد تفریحگاههای ورزشی، هنری و مشابه آنها
* ایجاد و توسعه شبکه راه ها و وسایل حمل و نقل توریستی بویژه برای مناطق زیارتی، آب درمانی و آثار باستانی.
* تبلیغ و تشویق مردم به خوش رفتاری و

بقیه در صفحه ۲۷

رابطه مستقیم تلفن تهران با پایتخت های بزرگ جهان برقرار می شود...

افکار یک پادشاه

نوشته: ر ـ ک ـ کارانچیا

۴۲

۲۲ تن طلا غرامت جنگ برای ایران

سئوال ـ بعد از مستحکم ساختن موضع خود بعنوان رهبر بی چون و چرای ملت و پس از پایان دادن به اشغال کشور و درهم شکستن طغیان‌های داخلی شما با خود عهد کردید که روزگار مردم کشورتان را بهبود بخشید برنامه‌ای که برای تجدید ساختمان اقتصادی و اجتماعی داشتید از چه قرار بود؟

جواب ـ اقتصاد ایران در نتیجه بحرانهای خارجی و داخلی بکلی متلاشی شده بود. کارخانه‌هایی که بوسیله پدرم بعنوان واحد های پیشاهنگ توسعه صنعتی برای تولید منسوجات و قماش و قند و سیمان بوجود آمده بودند در تباهی کامل قرار داشتند. کارگران آرامش و انضباط خود را رفته رفته از دست میدادند. من به دولت دستور دادم که به شرایط کار و معیشت کارگران صنعتی توجه کند و در نتیجه یک «اداره کل کار» تاسیس شد که وظیفه داشت وضع زندگی کارگران را بهبود بخشد و مناقشات کارگری، و کشمکش‌های اتحادیه و کارفرمایان را حل و فصل کند. من همچنین یک «شورایعالی کار و اقتصاد» بوجود آوردم و برای اولین بار در تاریخ ایران قانون کارگری در مه ۱۹۴۶ به تصویب رسید که بوسیله آن ساعات کار در هفته به چهل و هشت ساعت کاهش یافت و تعطیلات و مرخصی‌های هفتگی و سالانه استحقاقی با برخورداری از دستمزد برقرار گردید. ما بکارگرفتن کودکان کوچکتر از ۱۲ ساله و شب کاری برای زنان کارگر را قدغن کردیم. ماخذی بعنوان حداقل دستمزد بایحساب آوردن رابطه آن با هزینه زندگی در شهرها تعیین شد.

پدرم یک شورای اقتصادی برای مطالعه عوامل اقتصادی و منابع مملکت ایجاد کرده بود ولی بدلایل مختلف آن شورا نمیتوانست کاری از پیش برد. بنابر این من یک شورای برنامه را با اختیارات فوق‌العاده مامور و منصوب کردم تا برنامه هفتساله‌ای را طراحی کند.

برنامه چاه طلبانه

سئوال ـ آیا ایران در ان روزها منابع کافی برای اجرای چنان برنامه‌ای در اختیار داشت؟

جواب ـ وقتی که جنگ به پایان رسید ما از قوای متفقین بابت جبران وجوهی که بصورت پول ایران خرج کرده بودند تقاضای غرامت کردیم و خواستار آن شدیم که وجه غرامت را بصورت طلا دریافت کنیم. در اجابت این تقاضا هم انگلستان و هم اتحاد شوروی هریک یازده تن طلا به ما پرداخت کرد که نزد بانک ملی ایران بترتیب در لندن و در مسکو تودیع شد. با اینحال برنامه‌ای که از طرف شورای برنامه طراحی شد خیلی جاه‌طلبانه بود بدلیل این نکته ما چاره‌ای نداشتیم جز آنکه وعده‌های داده شده از طرف قدرتهای متفقین را بصورتیکه در پیمان سه جانبه تعهد کرده بودند به یاد آنها بیاوریم. ما با بانک بین‌المللی «توسعه و ترمیم» تماس گرفتیم و آن موسسه هیئتی از کارشناسان امریکایی را مامور کرد تا در باره برنامه ما تحقیق کنند.

سئوال ـ حاصل تحقیقاتشان چه بود؟

جواب ـ کارشناسان امریکایی برنامه‌ای طراحی کردند که از برنامه اصلی و پیشنهادی شورای برنامه خودمان بزرگتر و دامنه دارتر بود. طرح پیشنهادی کارشناسان امریکایی نیاز به صرف منابع مالی عظیمی داشت که بطور ساده فراهم آوردن آن از عهده ما ساخته نبود. من از کمیته تازه تاسیس که اعضایش را کارشناسان ایرانی تشکیل میدادند خواستم تا برنامه کوچکی را تدارک ببینند که تنها مستلزم صرف یک سوم از امکانات مالی مورد نیاز طرح پیشنهادی آمریکائیان باشد. طرح نهائی یک برنامه هفت ساله در ۲۱ ژانویه ۱۹۴۸ از تصویب مجلس گذشت و ارگان جدیدی تشکیل شد که «سازمان برنامه» نام گرفت.

۴۰۰ میلیون دلار هزینه

سئوال ـ ایا ممکن است رئوس کلی برنامه هفت ساله اول را شرح دهید؟

جواب ـ برنامه‌ای بود که هر جنبه‌ای از حیات ملی ما را دربر میگرفت. آموزش و پرورش، کشاورزی، صنعت، بهداشت، بهره برداری از معادن و نفت و غیره. در اصل تصمیم گرفته شد که عواید نفت صرف تامین وجوه و سرمایه گزاریهای مورد نیاز برنامه شود.

هزینه اجرای برنامه ۵۸ میلیون دلار برای هریک از سالهای هفتگانه‌ای که آن برنامه بطول می‌انجامید برآورد شد که مجموعا به ۴۰۰ میلیون دلار میرسید البته کسری کوچک نیز به میزان ۱۸ میلیون دلار بین هزینه اجرای برنامه درهر یک از سالهای آن از یک طرف که عبارت از رقم برآورد شده ۵۸ میلیون دلار بود و درآمدی که در هر سال از محل نفت ایران نصیب ما میشد و از ۴۰ میلیون دلار تجاوز نمیکرد وجود داشت.

سئوال ـ اعلیحضرت چطور این خلاء را پر کردند؟

جواب ـ ما به فکر افتادیم که از داخل و خارج وام بگیریم.

سئوال ـ آیا در تحصیل وامهای مورد نظر توفیق یافتید؟

جواب ـ گرچه در داخل کشور چنان جوابی که ارزش ذکر شدن داشته باشد دریافت نکردیم. ولی من در عوض اطمینان داشتم که از امریکا کمک شایان توجهی"دریافت خواهم کرد چون بعد از پیروزی من بر متجاسرانی که در آذربایجان تحت حمایت شوروی طغیان کرده بودند، پرزیدنت ترومن رئیس جمهوری وقت امریکا اعلام کرده بود که سیاست مهار کردن کمونیسم را در پیش گرفته است تحت عنوان چیزی که اسم آن را «دکترین ترومن» گذاشته بودند از طرف امریکا کمک‌های مهمی در اختیار یونان و ترکیه قرار گرفته بود و ما انتظار داشتیم که از پایمردی مشابهی برخوردار شویم.

ناتمام

چهل سال قبل...

آئین نامه فیلمبرداری، عکاسی، نقاشی، طراحی

هیئت وزراء درجلسه اخیر آئین نامه فیلمبرداری، عکس برداری، نقاشی، طراحی را تصویب نمود. قسمتی از مقررات این آئین‌نامه بشرح ذیل است:

ماده ۱ـ بنگاهها و شرکت‌های داخلی و خارجی و یا اشخاص دیگری اعم از اتباع داخله و خارجه که با دستگاههای فیلم برداری «سینماتوگرافی» قصد برداشتن فیلم درکشور شاهنشاهی داشته باشند باید قبلا تقاضا نامه خود را به اداره کل شهربانی تسلیم و پس از گرفتن پروانه با همراهی و یا نظارت مامورین مربوطه فیلم برداری نمایند.

ماده ۲ـ کلیه دستگاه‌های فیلم برداری که همراه مسافر وارد مرز میشود باید توسط گمرک مرزی سرب شده و تحویل خود مسافر گردد که بعد از تحصیل پروانه شهربانی و انجام مقررات گمرکی سرب را برداشته و مبادرت به فیلمبرداری نمایند.

ماده ۴ـ پس از انجام فیلم برداری کلیه فیلمها باید برای معاینه تسلیم اداره کل شهربانی شود که پس از بازرسی پروانه لازم صادر گردد و هیچگونه فیلمی که درکشور شاهنشاهی برداشته میشود بدون اجازه شهربانی نباید از مرز خارج شود.

ماده ۷ـ کسی حق ندارد بدون داشتن پروانه اداره شهربانی از معابر، خیابانها، عمارات، باغهای ملی، دورنماها و سایر مناظر، بنادر، کشتی‌های تجارتی، کارخانجات و نماهای ظاهری یا داخلی ابنیه و آثار تاریخی و مذهبی عکس برداری و طراحی و نقاشی نماید. برای ابنیه تاریخی و مذهبی موافقت قبلی وزارت معارف هم لازم است.

ماده ۱۰ـ فیلمبرداری و عکسبرداری و نقاشی و طراحی از قلاع و استحکامات و مواقع ینگاههای ارتشی و متعلقات ان مطلقا ممنوع است.

ماده ۱۱ـ فیلم برداری و عکس برداری و نقاشی و طراحی از انچه برخلاف مصالح و حیثیات شؤن کشوری است مطلقا ممنوع است.

ماده ۱۲ـ فیلم برداری، عکس برداری، نقاشی، طراحی بوسیله هواپیما موکول به اجازه مخصوص هیئت وزراء است.

حضور در دادگاهها

وزارت عدلیه بخشنامه‌ای خطاب به آقایان وکلاء عدلیه راجع به حضور در دادگاهها صادر و اعلام نموده است: برطبق اطلاعی که رسیده گاهی از اوقات پاره‌ای از وکلای عدلیه با داشتن اختیار وکالت درتوکیل بیهانه ناخوشی و فرستادن گواهی‌نامه پزشک در دادگاه حاضر نشده و خواستار تجدید وقت میشوند. چون این رویه بمنظور اساسی دولت درحسن جریان کارهای قضائی و تسریع دراجقاق حق لطمه وارد می‌اورد بدین وسیله گوشزد مینماید که هرگاه درآینده نظیر جنبن رفتاری از هریک از وکلاء عدلیه سرزند دادگاهها مکلفند فورا بدفتر کل وکلاء اطلاع دهند و مقررات انتظامی درباره متخلف بطور شدید اجراء خواهد شد.

حمله خرس

چند روز پیش مسیح‌الله نام ساکن دهکده خشک‌رود شهسوار که سن او ۱۸ سال بوده برای خارج کردن گاو از مرتع خود رفته بود. دراین موقع ناگهان خرس قوی هیکلی که درهمان نزدیکی‌ها بچه داشته باو حمله‌ور میشود. مسیح‌الله مدتی از خود دفاع نموده حملات خرس را دفع میکند ولی بالاخره درنتیجه جراحاتی که ببدن او وارد شده بود بی‌طاقت میشود. دراین هنگام که کاملا از نجات از دست این خرس قوی هیکل مأیوس شده بود حیله‌ای بخاطرش رسیده خود را بحال مردن زده بی‌حرکت بزمین می‌افتد. خرس که حریف خود را مغلوب می‌بیند چند قدمی دورتر رفته و لحظه‌ای چند توقف میکند. چند بارهم اطراف مسیح‌الله میگردد و چون مطمئن میشود که او مرده یابفرار نهاده روبدشت میگریزد. مسیح‌الله بعد از مدتی بهر زحمت بوده خود را به ابادی رسانیده و درانجا بهوش میشود. اهل محل فورا او را برای معالجه به بیمارستان شهسوار فرستادند و اینک تحت معالجه است.

تاثیر الکل و سیگار

دردومین جلسه سخن‌رانی تابستانی درباغ فردوس تجریش، بعد از آنکه آقای حسن ظباطبائی دانش آموز دبیرستان معقول و منقول چکامه‌ای دروصف ییلاق خواند. آقای پروفسور شمس پشت میز خطابه رفته درموضوع تاثیر الکل و سیگار درچشم شروع به سخنرانی نمودند و اظهار داشتند: نخستین علامت تاثیر الکل درچشم از بین رفتن دیدن رنگ است. الکلی‌ها ابتدا رنگ سبز و بعد قرمز و بنفش و بتدریج دیدن رنگ سیاه و سفید را هم از دست میدهند.

آبجو باواریا تبریز

اگر سلامتی می‌طلبید فقط آبجو باواریا ساخت کارخانه تبریز را میل نمائید. آب‌جو باواریا مقوی و مناسب درجه اول است و درتمام مغازه‌های بزرگ مشروب فروشها، مهمانخانه‌ها، رستورانها و کافه‌ها بفروش میرسد (ونیز درشهرستانها بفروش میرسد) مرکز فروش تهران خیابان شاه کوچه قاسم شیروانی خانه شماره ۱۸۶

«نقل از اطلاعات ۱۵ تیر ۱۳۱۷»

حقوق زن در خانواده

«حقوق زن درخانواده» ستون تازه‌ایست که در صفحه خانواده میگشائیم. دراین ستون، می کوشیم تا با استفاده از مقاله ها و متون ارزنده پژوهشی محققین امورحقوقی مسائل و مبانی حقوق زن درخانواده را با شیوه‌ای ساده بیان کنیم.
این مطالب درواقع اقتباسی است از مقالات سودمند کتاب «حقوق خانواده به زبان ساده» از انتشارات سازمان زنان ایران....
مبحث امروز به خواستگاری و نامزدی اختصاص دارد با برداشتی از مقاله مهرانگیز کار لیسانسیه حقوق از دانشگاه تهران.

ازدواج رابطه‌ای است که براساس آن زن و مرد طبق قوانین اجتماعی حق دارند تمام عمر با یکدیگر زندگی کنند. در هیچیک از جوامع بشری «ازدواج» بدون تشریفات قانونی و سنتی انجام نمیگیرد. اما تشریفات ازدواج درتمام جوامع مشابه نیست. زیرا هریک از جوامع، تشریفات قانونی و سنتی ازدواج را با مذهب، اداب و رسوم و معتقدات قدیمی خود سازگار کرده است.
در کشورهائی که درصد باسوادها بیشتر است و مردم به رفاه نسبی رسیده‌اند از تاثیر سنت ها و رسوم مزاحم بخصوص درامر ازدواج کاسته شده و زنان و مردان دران جوامع، آسانتر از زنان و مردان درسایر جوامع می توانند با یکدیگر رابطه زناشوئی برقرار کنند و بدون تهدید و فشار خانواده و قیود سنتی، ازدواج کنند. با این حال، حتی درجوامع خیلی متمدن هم رابطه زناشوئی بدون مقررات و تشریفات قانونی انجام نمیگیرد و برسمیت شناخته نمیشود. چون ازدواج یک تعهد دوجانبه است و در کشورهای پیشرفته تاکید براجرای مقررات قانونی و بخصوص «تعهدات» بیشتر و موثرتر است.

■ خواستگاری

مراسم خواستگاری جنبه سنتی دارد و تقریبا دراغلب جوامع خواستگاری از طرف «مرد» انجام میشود.
خواستگاری بمعنی ایستکه مرد، پیشنهاد ازدواج را مطرح میکند و معمولا پس از اعلام موافقت «زن» شرایط ازدواج از طرف آن دوعنوان میگردد، هرمردی که از لحاظ قانونی بتواند ازدواج کند میتواند از هر زنی که او نیز مانع قانونی برای ازدواج نداشته باشد، خواستگاری نماید، ماده ۱۰۳۴ قانون مدنی: «هر زنی را که خالی از موانع باشد میتوان خواستگاری نمود» بنابراین خواستگاری از زنی که شوهر دارد یا درمدت عده بسر میبرد صحیح نیست. میتوانیم این ماده قانونی را مطابق با اصول بسردوستانه طوری تفسیر کنیم که براساس آن، خواستگاری از دختران خردسال را نادرست بشماریم، حتی اگر منظور مرد از خواستگاری ازدواج با دختر پس از رسیدن بسن بلوغ باشد.

■ نامزدی

اگر خواستگاری مرد از زن دلخواه موردقبول قرار گیرد، گفته میشود که آن دو با یکدیگر «نامزد» شده‌اند، البته بهتر است زنها بخصوص باین نکته توجه داشته باشند که رابطه نامزدی بهیچوجه نامزدها را مجبور به زناشویی نمی کند و از لحاظ قانونی زن و مردی که نامزد شده‌اند متعهد به تبدیل رابطه زناشویی نیستند و هرگاه بخواهند می توانند رابطه را بهم بزنند، در توضیح این مورد ماده ۱۰۳۵ قانون مدنی چنین است:
«وعده ازدواج ایجاد علقه زوجیت نمیکند، اگرچه تمام یا قسمتی از مهریه که بین طرفین برای موقع ازدواج مقرر گردیده پرداخت شده باشد. بنابراین هریک از زن و مرد مادام که عقدنکاح جاری نشده میتواند از وصلت امتناع کند و طرف دیگر نمیتواند بهیچوجه او را مجبور به ازدواج کرده و یا از جهت صرف امتناع از وصلت مطالبه خسارتی بنماید.»
بنابراین رابطه نامزدی نوعی تعهد اخلاقی بوجود میاورد که هیچکس نمیتواند ازان انتظار بیشتری داشته باشد و تضمین قانونی بخواهد. گاهی اوقات اتفاق میافتد که یک مردبطور اشتباهی از زنی خواستگاری می کند که موردنظرش نیست، یا صحنه را طوری می‌آرایند که یک زن دیگر بجای زن موردنظر مرد، خواستگاری را قبول میکند، یا زن با اکراه و مثلا از ترس یا بضرب شکنجه و فشار افراد خانواده قبولی خود را اعلام میکند. هیچیک از موارد فوق که متاسفانه خیلی هم اتفاق میافتد، درست نیست. بخصوص که ضرورت رضایت «زن» درامر زناشویی از لحاظ قانونی و مذهبی پذیرفته شده است و برای تاکید براین جنبه به روایت زیراشاره میشود:

خدام بن خالدانصاری صاحب دختری است بنام خنساء که از خویش و بیگانه خواستگارانی دارد و درمیان انها صحابی شجاع و دلاور و رسول خدا (ص) «ابوالبابه» نیز دیده میشود و خنساء نیز فقط به او متمایل است. پدرش خدام بدون درنظرگرفتن رضایت و میل دختر او را بیکی از بنی اعمام «پسرعموها» عقد میکند، لیکن دخترکه میدانست طومار خود سریهای دوران جاهلیت با ظهور اسلام پیچیده شده، بعنوان اعتراض و شکایت از پدر، نزد رسول خدا شتافت و ماجرا را شرح داد. حضرت فرمود، راضی شو وعقد پدرت را تنفیذ کن. خنساء گفت: «من این مرد را نمیخواهم».

رسول خدا فرمودند: «بس این عقد پدر درست نیست باهرکه میل داشتی ازدواج کن» حضرت پدر دختر را احضار فرموده و از او خواست تا با نظر دختر موافقت نموده و اورا بمرد دلخواهش ابوالبابه دهد پدر نیز موافقت نموده و او را به ابوالبابه دادند.

این بحث ادامه دارد

دانستنی های خانگی

لکه ترشی

برای از بین بردن لکه ترشی فقط کافیست محل لکه را با آمونیاک مخلوط با آب سرد، خوب بشوئید تا کاملا برطرف شود ـ اما این را هم توجه داشته باشید که آمونیاک خالص باعث بی رنگ شدن پارچه میشود.
در ضمن میتوان پارچه را بالای بخار آمونیاک گرفت، تا لکه از میان برود.

فرار دادن مورچه

برای جلوگیری از رفت و امد مورچه ها، کافیست تکه‌ای لیمو ترش گندیده جلوی سوراخ انها قرار دهید، خواهید دید که مورچه ها یکطور فرار میکنند.

ریختن مایعات

برای ریختن مایعات درون ظرفی که دارای دهانه تنگی است مانند بطری، میتوانید از تکه‌ای چوب کبریت استفاده کنید و آنرا با دست در دهانه بطری نگهدارید و مایع را روی آن بریزید، مطمئنا حتی قطره‌ای از مایع روی زمین نخواهد ریخت.

برای این لباسها می توان ازپارچه کرپ نازک ویا اززرسه هایی که کمی برق داشته باشند استفاده کرد. این لباس ها درحقیقت بلوز ودامن هستند این لباس (دست چپ) مناسب عصر است. بابالاتنه بلند که ازکمر به پائین چین دارد وبشتش بلند ترازجلو آن است لباس دست راست عینا مثل لباس دست چپ است ولی دامن آن زیر زانواست.

فروردین ● هیجانات این اواخر بر اعصاب شما تاثیر گذاشته‌اند، قدری استراحت کنید. ازدواج و امور عالم‌المنفعه مناسب است.

اردیبهشت ● اجازه ندهید که موفقیت های تازه بین شما و دوستانتان فاصله ایجاد کند. تهیه لباس نو نیکوست.

خرداد ● برای مسائل شخصی خود راه حل های مناسبی می یابید.
نیک است رفتن به شکار و مسافرت.

تیر ● تجربیاتی را که طی سالها بدست آورده‌اید، برایگان از دست ندهید-فرستادن کالاهای تجارتی به خارج خوب است.

مرداد ● به وعده های خود عمل کنید و از آنها غافل نباشید.
زیارت رفتن و دیدار اهل علم و دانش نیک است.

شهریور ● وضع مالی شما بهتر می شود و احتمالا دوست تازه‌ای می یابید. عیادت از بیماران خوب است.

مهر ● سعی کنید که نرمش داشته باشید و در کارها سر سختی نشان ندهید- دیدار از نزدیکان وصله ارحام نیکوست.

آبان ● به دیگران اجازه ندهید که در کارهای خصوصی شما دخالت بیجا کنند. دوخت و دوز جامه و اسباب کشی مناسب است.

آذر ● شک و دو دلی را کنار بگذارید صریح و قاطع تصمیم بگیرید. دیدار از بستگان و فامیل خوب است.

دی ● مشورت را برای اخذ تصمیم های تازه فراموش نکنید. نیک است نو بریدن و پوشیدن و عقد و عروسی را.

بهمن ● از نظر شغلی وضع بهتری در انتظارتان است. ختنه سوران اطفال و نکاح مناسب است.

اسفند ● داشتن ایمان واقعی باعث موفقیت شما در کارها خواهد شد.بر پا ساختن جشن و سرور نیکوست.

روزجهانگردی راتبریك میگوئیم:
گروه تورهای ایران

گروه تورهای ایران

برنامه تورهای ۲۵۳۶ — تابستان وپائیز بهتری پیشنهاد میکند!

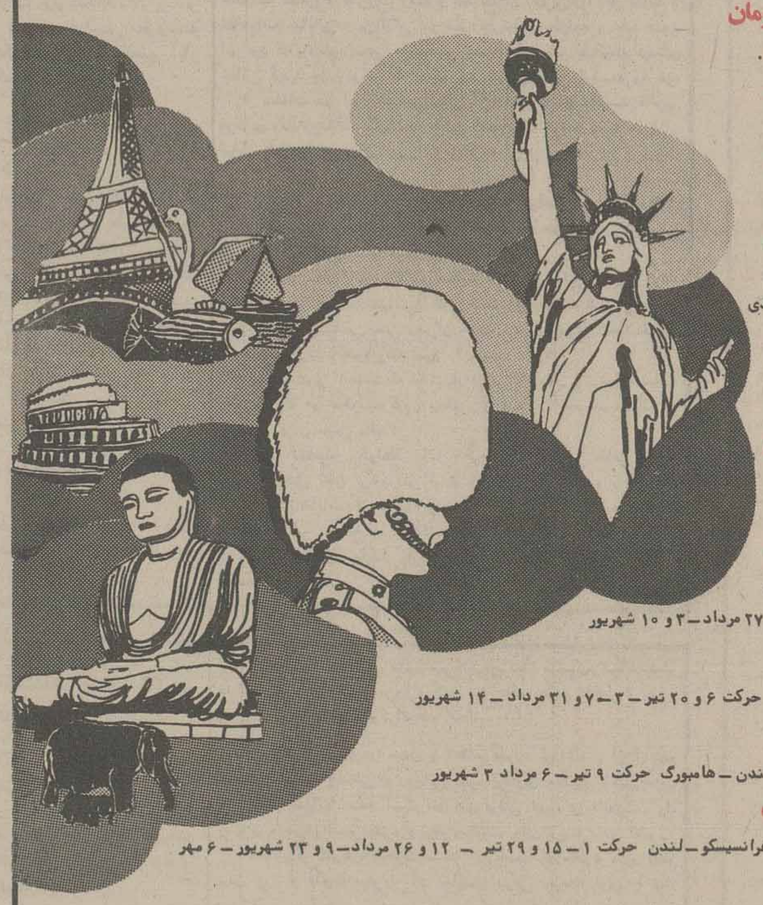

● تورتفریحات سواحل یونان ۱۴ روز قیمت ۶۷۵۰ تومان
سالونیکا ـ ساحل پالینی ـ آتن حرکت ۱ و ۲۹ تیر ـ ۲۶ مرداد.
● تور مراکز مدار و با ۱۴ روز قیمت ۷۴۹۰ تومان
رم ـ پاریس ـ لندن حرکت هر یکشنبه تا ۷ اسفند
● تور تعطیلات مدیترانه ۱۴ روز قیمت ۷۵۱۰ تومان
آتن ـ رم حرکت ۱۶ تیر ـ ۱۳ مرداد ـ ۱۰ شهریور
● تور گردش وخرید درخاور دور ۱۷ روز ۸۱۹۰ تومان
بانکوک ـ سنگاپور ـ مانیلا ـ هنگ‌کنگ حرکت ۳ و ۳۱ تیر
۲۸ مرداد ـ ۲۵ شهریور ـ ۲۲ مهر ـ ۲۰ آبان ـ ۲۷ آذر ـ ۲۳ دی
● تور شهرهای زرین ۲۳ روز قیمت ۹۵۹۰ تومان
نیس ـ بارسلون ـ پاریس ـ لندن ـ رم حرکت ۱۳ و ۲۳ تیر
۳ ـ ۱۳ و ۲۴ مرداد ـ ۳ ـ ۱۴ و ۲۴ شهریور
● تور تعطیلات اروپا ۲۱ روز قیمت ۹۷۹۰ تومان
ژنو ـ پاریس ـ لندن ـ آتن حرکت ۳۰ خرداد ـ ۱۳ و ۲۷ تیر
۱۰ و ۲۴ مرداد ۷ و ۲۱ شهریور ۴ مهر
● تور پنج ستاره اروپا ۲۸ روز قیمت ۱۱۶۷۰ تومان
رم ـ سورنتو ـ پاریس ـ لندن ـ هامبورگ ـ برلین ـ فرانکفورت
حرکت ۲۶ خرداد ـ ۲ ـ ۹ ـ ۱۶ ـ ۲۳ و ۳۰ تیر ـ ۶ ـ ۱۳ ـ ۲۰ و ۲۷ مرداد ـ ۳ و ۱۰ شهریور
● تور دور اروپا ۲۷ روز قیمت ۱۲۱۹۰ تومان
وین ـ هامبورگ ـ لندن ـ آمستردام ـ پاریس ـ بارسلون ـ رم حرکت ۶ و ۲۰ تیر ـ ۳ ـ ۷ و ۳۱ مرداد ـ ۱۴ شهریور
● تور شمال اروپا ۲۱ روز قیمت ۱۳۴۶۰ تومان
کپنهاک ـ استکهلم ـ اسلو ـ لیک تین ـ استال‌هیم ـ برگن ـ لندن ـ هامبورگ حرکت ۹ تیر ـ ۶ مرداد ۳ شهریور
● تور دنیای جدید ۲۱ روز قیمت ۱۶۲۶۰ تومان
نیویورک ـ بوفالو ـ واشنگتن ـ لاس وگاس ـ لوس‌آنجلس ـ سانفرانسیسکو ـ لندن حرکت ۱ ـ ۱۵ و ۲۹ تیر ـ ۱۲ و ۲۶ مرداد ـ ۹ و ۲۳ شهریور ـ ۶ مهر
● تور دوردنیا ۳۹ روز قیمت ۲۷۲۲۰ تومان
بانکوک ـ سنگاپور ـ هنگ‌کنگ ـ توکیو ـ هاکون ـ آتامی ـ کیوتو ـ هونولولو ـ لوس‌آنجلس ـ سانفرانسیسکو ـ لاس وگاس ـ واشنگتن ـ بوفالو
آبشار نیاگارا ـ نیویورک ـ لندن حرکت ۱۰ تیر ـ ۷ مرداد ـ ۴ شهریور ـ ۱ و ۲۹ مهر ـ ۲ دی

گروه تورهای ایران همسفرشما، درگشت‌های تابستانی وپائیزی

آژانس‌های مسافرتی گروه تورهای ایران برای تهیه بلیط ورزرو جا

● آریا تور خیابان ویلا شماره ۱۰۵ تلفن ۴ـ۸۳۱۹۴۳
● آهیکو شاهرضا نبش خیابان رامسر شماره ۵۸۹ تلفن ۸۳۸۹۱۰
● ارسی خیابان سپهبد زاهدی ـ سپند شماره ۳۲۰ تلفن ۹۰ـ۸۹۳۰۸۶
● ایران اکسپرس خردمند شمالی شماره ۱۳۵ تلفن ۳ـ۸۳۲۰۷۱
● ایران‌تور خیابان نادرشاه شماره ۲/۶۱ تلفن ۸ـ۸۳۴۳۱۷
● بلموند خیابان ویلا چهار راه ناصر شماره ۳۷ تلفن ۸ـ۸۹۴۲۷۵
● برسپولیس خیابان ویلا شماره ۱۰۰ تلفن ۳ـ۸۳۱۰۱۱
● پرشین گلف آجنسی تخت طاوس میرعماد شماره ۲۰ تلفن ۵ـ۸۵۸۲۷۱
● پرنده آبی میدان ونک اول خیابان برزیل تلفن ۱ـ۶۸۴۰۰۰
● دور دنیا خیابان ویلا شماره ۹۴ تلفن ۶۲ و ۵۹ـ۸۲۹۶۵۹
● ساتی روزولت بین تخت‌جمشید و ثریا تلفن ۵ـ۸۳۵۰۴۱
● سرویس خیابان ایرانشهر شماره ۲۸۰ تلفن ۹ـ۸۲۹۱۴۵
● سفرمن خیابان سپهبد زاهدی شماره ۲۲۰ تلفن ۸ـ۸۹۲۹۸۷
● سیروس تراول خیابان سنائی شماره ۲۳/۳ تلفن ۴ـ۸۳۰۶۵۳
● لوانت اکسپرس خیابان سعدی شماره ۴۴۷ تلفن ۵ـ۳۰۴۹۳۱
● یونیورسال خیابان شاه بین لاله و یغماشماره ۹۵ تلفن ۸ـ۶۶۶۹۶۵

برای تهیه بلیط و رزرو جا در شهرستانهای اصفهان و شیراز به آژانس های مسافرتی زیر مراجعه فرمائید

● ایران تراول (اصفهان) روبروی هتل شاه عباس تلفن ۷ـ۲۸۵۷۶
● پرشین اکسپرس (اصفهان) خیابان فردوسی تلفن ۲۲۹۱۷
● پرشین گلف آجنسی (اصفهان) خیابان سعادت‌آباد تلفن ۴۳۶۹۷
● تراول سیروس (اصفهان) جنب هتل پل تلفن ۴۱۶۳۱
● ساتی (اصفهان) خیابان عباس‌آباد شماره ۳۴ تلفن ۳۶۵۹۲
● پرشیاتور (شیراز) خیابان نمازی شماره ۳۹ تلفن ۲۸۱۸۸
● کنکورد (شیراز) خیابان معدل تلفن ۳۷۷۱۰

G-۱۲-۳۶

زمان شستشوی کامل با توشیبا ۱/۴ لباسشوئیهای دیگراست

● توشیبا زمان شستشورا به ۱/۴ تقلیل داده است
درحالیکه شستشوی کامل ۴/۴ درلباسشوئی های معمولی
تا ۲/۵ ساعت طول میکشد

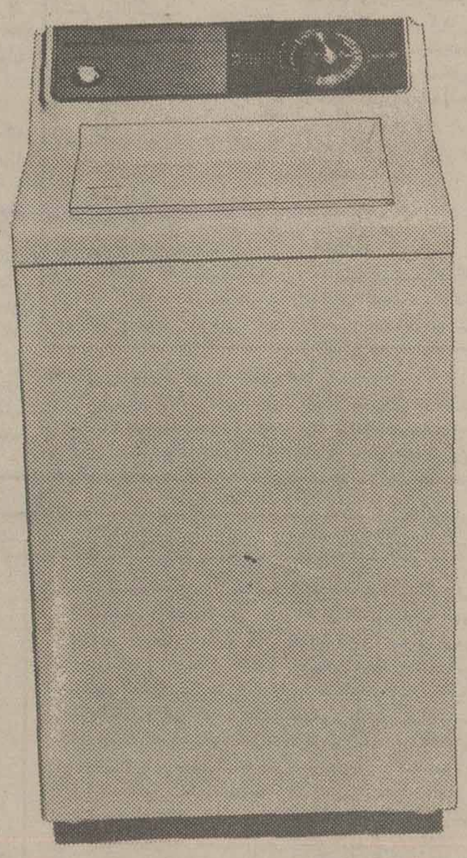

خصوصیات ویژه

درب لباسشوئی جدید تمام اتوماتیك توشیبا
ازبالا باز میشود
توشیبا با کنتور معمولی (۵) آمپر کار میکند
برای شستشو وخشك کردن کامل فقط یك ریال برق مصرف دارد
زمان شستشوی کامل توشیبا ۱/۴ لباسشوئی های دیگراست.

توشیبا با سرویس مجهز در سراسر کشور

Toshiba TOSHIBA
into our second century

توشیبا با بیش از یک قرن سابقه در ساخت لوازم الکتریکی و الکترونیکی

P.O.92

بوتو وهمسرش در یکی ازاخرین سفرهای خود، درکنار کیم ایل سونگ رئیس جمهوری کره شمالی وهمسرش

پاکستان پس از کودتا

علیرضا جهانشاهی

سرانجام در پاکستان کودتا شد و نظامیان اینکشور خود را مجبور دیدند باردیگر درامور سیاسی کشور مداخله کرده با زندانی کردن رهبران حزب مردم پاکستان و گروه ائتلافی اتحاد ملی پاکستان زمام امور را به دست گیرند.

دلایل کودتای نظامی صبح دیروز درپاکستان را باید در وهله اول درماجرا های چهارماه اخیر جستجو کرد. درحالیکه نظامیان میکوشیدند تاخود را الوده جریانات سیاسی کشورنکنند، پافشاری حزب اتحادملی پاکستان که متشکل از ۹ حزب مخالف بوتو بود درمخالفت بابوتو بحدی رسید که امکان رسیدن به هرگونه توافق و مصالحه سیاسی بین حزب حاکم مردم و مخالفان غیرممکن کرده بود.

درچهار ماه اخیر باوجود اینکه رهبران حزب اتحاد ملی پاکستان بارها طی بیانیه هائی رهبران نظامی خواستند تا با دخالت قاطع خود جلوی ادامه بحران سیاسی را بگیرند،

ولی دخالت های قبلی نظامیان در امور سیاسی چنان انگشتان آنها را سوزانده بود که باین آسانی ها نمیشد نظامیان را به دخالت علیه دولت مرکزی وارد ماجرا کرد.

ولی بحرانی تر شدن روزانه اوضاع و اینکه دخالت ارتش بصورت اجرا کننده حکومت نظامی درشهرهای پاکستان منجر به انزجار مردم از نظامیان شده بود وضع را طوری کرد که به نظر رهبران نظامی ادامه آن باعث میشد موضوع دفاع کلی ازکشور وسیله ارتشی که روزانه مواجه باپرتاب سنگ تظاهر کنندگان و مردم عادی میشد امری دشوار و لامحال گردد. اگر به بررسی تاریخ پاکستان از زمان استقلال تاکنون بپردازیم بخوبی معلوم میشود که کلیه نخست وزیران اینکشور، یعنی از لیاقت علی خان اولین رئیس دولت گرفته تا یحیی خان، هیچکدام به میل واراده خود از کارکناره نگرفته‌اند. لیاقت علی خان درسال ۱۹۵۱ ترور شد و ترور او اولین بحران سیاسی جدی رابین دو بخش شرقی و غربی پاکستان بدنبال خود آورد.

پس از لیاقت علی خان هم تاریخ پاکستان نشان میدهد کلیه نخست وزیران اینکشور یا ترور شده‌اند یا درمقام نخست وزیری فوت شده‌اند و یا طی کودتائی برکنار شده‌اند. پاکستان نزدیک به ۳۰ سال پیش بدنیا آمد و ازهمان اوان وجود بعنوان یک کشور سالی نگذشته که اینکشور دچار نوعی بحران، حال میخواهد بحران ساخته دست بشر و یا حاصل از قهر طبیعت نشده باشد.

دو بخش شرقی و غربی پاکستان را کسانی که طرح تشکیل یک کشور مستقل مسلمان در شبه قاره را میریختند دردوسوی شبه قاره قرار دادند. دراین دو بخش بیش ازیک میلیون نفر بخاطر استقلال کشوری مستقل و مسلمان کشته شدند. قبل از ترور لیاقت علی خان اولین ضربه‌ای که به پاکستان وارد آمد مرگ محمد علی جناح درسال ۱۹۴۸ بود که مردم به او بعنوان نشانه‌ای از استقلال و اتحاد مینگریستند.

درسال ۱۹۵۵ قانون اساسی جدید، پاکستان را بعنوان یک مملکت جمهوری اسلامی به جهانیان معرفی کرد و اسکندرمیرزا ژنرال ارتش پاکستان بعنوان اولین رئیس جمهور برگزیده شد - دوران ریاست جمهوری اسکندرمیرزا فقط دوسال و نیم بطول انجامید و پس ازاین مدت درحالیکه دو بخش پاکستان درگیر مسائل اقتصادی و ناآرامی بودند وی قانون اساسی را معلق کرد و حکومت نظامی برقرار کرد سه هفته پس ازاین اقدام اسکندرمیرزا ازکار کناره گرفت و قدرت را بدست ایوب خان فرمانده کل قوا سپرد و روی کارآمدن ایوب خان طلیعه دار ۱۳ سال دیکتاتوری نظامی درپاکستان بود.

در تابستان همان سال ایده دموکراتهای اصلی و اساسی را معرفی کرد که مسئولیت انتخاب نمایندگان مجلس ملی و مجالس ایالتی را برعهده داشت. یکسال بعد بود که رای این گروه ریاست جمهوری ایوب خان را تاکید کرد.

درسال ۱۹۶۲ ایوب خان با ایجاد تغییراتی درقانون اساسی توانست موقعیت خود را تثبیت کرده و یک سیستم یک مجلسی که درآن به تعداد مساوی نمایندگان از بخش های شرقی و غربی پاکستان حضور داشتند برپا نمود.

درسال ۱۹۶۵ باردیگر ایوب خان به ریاست جمهوری برگزیده شد و درهمین سال بود که هندو پاکستان به مدت سه هفته برسر کشمیر بایکدیگر جنگیدند.

حکومت ۱۱ ساله ایوب خان درسال ۱۹۶۹ بخاطر بالاگرفتن اختلافات منطقه‌ای پایان گرفت و ایوب خان پس از ماهها بحران سیاسی استعفا داد. ژنرال آقا محمد یحیی خان بلافاصله قدرت را بدست گرفت و حکومت نظامی اعلام کرد.

درسال ۱۹۷۰ یحیی خان اعلام کرد مسئله حضور نمایندگان بخش شرق پاکستان که موضوع مناقشات زیادی بین دولت مرکزی و رهبران پاکستان شرقی شده بود مورد توافق قرار گرفته و عملی خواهد شد و پاکستان شرقی خواهد توانست دریک مجلس ملی ۳۱۳ نفری دارای ۱۶۹ نماینده باشد. انتخابات عمومی درماه دسامبر همان سال فقط توانست توجه جهان را به فاصله عمیق دو بخش پاکستان جلب کند حزب عوامی لیک شیخ مجیب الرحمان توانست ۱۲۰ صندلی از سهمیه پاکستان شرقی را در این انتخابات ببرد در حالیکه حزب مردم ذوالفقار علی بوتو در پاکستان غربی فقط توانست ۸۳ صندلی را پیروز شود. رهبران دو بخش پاکستان بخاطر وضع نمایندگانشان در مجلس ملی قادر به دستیابی به توافق نبودند و همین باعث شد یحیی خان دو بار افتتاح اولین اجلاس مجلس ملی را به عقب اندازد.

در پاکستان غربی پنجابی ها زمام امور را در دست داشتند و زبان رسمی آنان اردو بود در حالیکه بخش شرقی به زبان بنگالی سخن میگفت و مردم آنجا معتقد بودند در آمد های این بخش از پاکستان صرف پرداخت هزینه برنامه های عمرانی بخش غربی پاکستان میگردد.

کم کم زمزمه جدائی دو بخش پاکستان بلند شد و یحیی خان موقعیت بود که بالاخره باعث سقوط او و ایجاد بنگلادش گردید.

در بهار ۱۹۷۱ مذاکرات سه جانبه بین شیخ مجیب الرحمان و بوتو و یحیی خان برای یافتن یک راه حل سیاسی برای تفویض قدرت به یک حکومت غیر نظامی با شکست روبرو گردید. در این زمان مجیب کنترل کامل بخش شرقی را در دست داشت و پارتیزان های بنگالی برای سربازان پاکستانی مزاحمت های روز افزونی ایجاد میکردند.

بالاخره انچه همه از آن وحشت داشتند حادث شد و بخش شرقی پاکستان با کمک و دخالت هند توانست از پاکستان جدا شده و بعنوان کشور مستقل بنگلادش وارد صحنه جهانی شود. چهار روز پس از شکست نهائی ارتش پاکستان در پاکستان شرقی یحیی خان مجبور به کناره گیری شد و در حالیکه هنوز حکومت نظامی در قدرت بود ذوالفقار علی بوتو بعنوان رئیس جمهور وارد عرصه سیاست پاکستان گردید.

بوتو از ابتدای کار با میراثی از مشکلات عظیم سیاسی، اقتصادی و اجتماعی روبرو بود، آنهم در کشوریکه نیمی از جمعیتش را از دست داده و منبع قسمت اعظم در آمد خارجی اش را دیگر صاحب نبود در سال ۱۹۷۲ بوتو در نطقی گفت در حالیکه جهان به سوی ماه پیش میرود پاکستان هنوز در گیر مشاجرات سیاسی است و باین دلیل دنیا به ما میخندد. در سال ۱۹۷۳ بوتو از مقام ریاست جمهوری کناره گرفت و بعنوان اولین نخست وزیر غیر نظامی پاکستان زمام امور را در دست گرفت. مسئله اولی که بوتو با آن روبرو بود موضوع بازگشت حس اعتماد به خود مردم پاکستان بود که پس از جدائی بنگلادش در وضع روحی ملی بدی بسر میبردند.

در سال ۱۹۷۴ بوتو توانست با برگزاری کنفرانس سران کشور های اسلامی در لاهور و شناسائی بنگلادش به سیاست خارجی پاکستان سر و صورتی بخشد و پس از اینکه وی توانست در زمینه سیاست خارجی به پاکستان وجهه‌ای جهانی دهد آنوقت بود که کوشش بوتو مصروف اوضاع داخلی کشور شد.

در اینجا بوتو با مسئله یک مجلس ملی که چندان تمایل به همکاری با او را نداشت روبرو شد و به این دلیل و به امید دستیابی به اکثریتی قاطع بود که وی در اسفند ماه گذشته اعلام انتخابات کرد. از آنزمان بود که بحران واقعی شروع شد. تقلب در انتخابات در حالی که حزب مردم واقعا احتیاجی به تقلب برای کسب پیروزی نداشت باعث عکس العمل شدید مردم گردید و در حالیکه بوتو ابتدا با بر کناری یک دو وزیر و چند تن از کار گردانان حزب مردم امیدوار بود موج مخالفان را جلوگیری کند، روز به روز شهر های بزرگ پاکستان شاهد شدت بیشتر نزاع های خیابانی بین نیرو های پلیس و طرفداران ائتلاف اتحاد ملی پاکستان بود.

با وجود اینکه بوتو در سه ماه اخیر کوشید تا سر حد امکان با رهبران حزب اتحاد ملی کنار، بیاید، ولی بالاخره این گروه سر هم شده از ۹ حزب با عقاید و ایده ئولوژیهای مختلف و حتی مخالف نتوانست اتحاد عقیده لازم برای توافق نهائی با بوتو را بدست آورد.

حتی وقتی اخیرا سخنگوی بوتو دم از توافق نهائی میزد نمایندگان حزب اتحاد ملی سخن از مخالفت دائمی میزدند.

در دو ماه اخیر بوتو مجبور شد از ارتش برای عملی کردن حکومت نظامی و مقررات رفت و آمد بعنوان آخرین راه حل مقابله با تظاهرات خیابانی و بی آرامی در شهر ها کمک بخواهد و شاید همین امر بود که بالاخره منجر به تصمیم رئیس ستاد ارتش به انجام کودتای نظامی گردید چون ارتش که همچون سربازانی واقعی کوشیده بود خود را از دخالت در امور سیاسی دور نگهداشته و به حکومت قانونی مرکزی وفادار بماند ناگهان با عکس العمل شدیدمردم که به سربازان خاطره شکست در بنگلادش را با فریاد یاد آوری میکردند رو برو شد.

مفسرین معتقدند اگر این وضع ادامه میبافت از نظر اخلاقی ارتش در چنان موقعیت لرزانی قرار میگرفت که حتی امکان نا فرمانی سربازان از دستورات ما فوق میرفت.

فرمانده ستاد ارتش بالاخره مصمم شد برای پایان دادن به موش و گربه بازی احزاب سیاسی بطور قاطع وارد صحنه شده و هر دو سوی ترازوی سیاسی یعنی رهبران حزب مردم و رهبران اتحاد ملی را باز داشت کرده و خود زمام امور را بدست بگیرد.

مسئله کنونی اینست که آیا اینبار ارتش پاکستان با توجه به سابقه نا موفقی که در حکومت کردن برملتی آزاده دارد تا چه حد میتواند در حکومت کردن موفق باشد؟

شاید نظامیان بخواهند یک حکومت موقت غیر نظامی که از حمایت کامل آنان برخوردار است به روی کار آورده و تا زمان برگزاری انتخابات از پشت پرده هائی نه چندان ضخیم مواظب اوضاع بوده و سر نخ ها را بکشند.

شاید هم آنها مایلند بار دیگر شانس خود را در حکومت بر پاکستان بیازمایند.

رویتر

ریشه های سقوط «بوتو»

ذوالفقار علی بوتو ۴۹ ساله، این سیاست مدارمصمم وخشن، پس از جنگ ۱۹۷۱ باهند که منجر به اعلام استقلال بنگلادش و جدا شدن این سرزمین ازپاکستان شد این کشور راقائم به خود کرد.

وقتی که اودردسامبر ۱۹۷۱ زمام قدرت به دست گرفت پاکستان غرق درناامیدی بود وبه آینده خوداطمینانی نداشت.

بوتوباتعصب واعتماد به نفس برای بقیه پاکستان (پاکستان غربی) و ۶۵ میلیون تن جمعیت آن که غالبا کشاورزوبی سواد هستند سرنوشت تازه‌یی راپدید آورد.

بوتو، ازخانواده‌یی بافرهنگ واشرافی وسیاست مدار برخاسته. امابا آن اعتقاد راسخی که به نوعی سوسیالیسم دارد دراوت ۱۹۷۳ ازمقام ریاست جمهوری پاکستان کناره گیری کرد وبه عنوان نخستین نخست وزیرپاکستان طی ۱۵ ساله پیش از آن سوگند یادکرد.

حکومت غیرنظامی

او پس از ۱۳ سالی که دیکتاتوری نظامی درپاکستان مستقر بود حکومت غیرنظامی هارابرقرار کرد وچارچوب دایمی وتازه‌یی برای استقرار دموکراسی درپاکستان پایه گذارد.

بوتو، که به عنوان حقوقدان شایسته ازدانشگاههای اکسفوروکالیفرنیا دربرکلی فارغ التحصیل شده برای پاکستان قانون اساسی تازه‌یی تدوین کرد که ازلحاظ خصلت اصلی مبتنی بر آرمان های اسلامی است ازلحاظ نظام قانون گزاری متکی به پارلمان منتخب است.

باوجود این بوتومردی بود مستبد که بامخالفان سیاسی خود باخشونت تمام مقابله می کرد وحتی هنگامی که حکومت یک حزبی خودرا دراستانهای چهارگانه پاکستان پابرجای می کرد نسبت به رقیبان سیاسی خودبسیار سخت گیربود.

بوتودر۲۰ دسامبر ۱۹۷۱ پس از آن که بنگلادش ازپاکستان جدا شد ویحیی خان رئیس جمهوری وقت این کشور سقوط کرد، زمام امور رابه دست گرفت وبه سیاست خارجی پاکستان جهت تازه‌یی داد وان راازدرگیری باهند دورکرد وبه نحوی فزاینده پاکستان را به سوی بلوک سیاسی کشور های مسلمان وثروتمند پیش راند.

اعتقاد کامل

اوبرتری نظامی هند را به رسمیت شناخت وسعی فراوان کرد که روابط پاکستان وهند راعادی کند. اویس از سقوط شیخ مجیب الرحمان - معمار استقلال بنگلادش، در اوت ۱۹۷۵ با این کشور روابط نزدیکی برقرارکرد و چهار سال پس از اعلام استقلال بنگلادش با این کشور روابط دیپلماتیک برقرار کرد.

عربستان سعودی لیبی و کویت، برای حل مسائل اقتصادی و ایجاد تعادل پرداخت های ارزی و مبارزه علیه تورم در پاکستان کمک های زیادی به حکومت او کردند.

بوتو درست هنگامی که نوسازی اقتصادی پاکستان را، وظیفه‌یی عمده برای خود تعیین می کرد، غالبا گرفتار تحریکات سیاسی میشد ومجبوربود قسمت عمده‌یی ازاوقات خودرا برای رفع نتایج این تحریکات اختصاص دهد. او، درفوریه ۱۹۷۵ فعالیت بزرگترین حزب مخالف حکومت، حزب عوامی ملی به رهبری عبدالوالی خان - رابه اتهام خرابکاری دراستان های مرزی پاکستان وبایتخت ممنوع اعلام کرد. اوبرای قدرت نمایی ۲۰۰۰۰ تن ازسربازان پاکستان را دربلوچستان ودرکنار مرز افغانستان متمرکز کرد وازشورش قبیله‌یی بلوچ های پاکستانی جلوگیری کرد.

بوتوخودرامعتقد «سوسیالیسم اسلامی» ومدافع تقسیم زمین به دهقانانی که روی آن کار می کنند می دانست اودرسال ۱۹۵۸ درنخستین حکومت ایوب خان به وزارت بازرگانی رسید، وچند وزارت خانه دیگر را سرپرستی کرد. اما درسال ۱۹۶۶ هنگامی که وزیرامور خارجه پاکستان بود، به بهانه ضعف سلامت استعفا کرد ودرسال ۱۹۶۷ حزب مردم را تاسیس کرد ودرنوامبر ۱۹۶۸ هنگامی که حالت اضطراری در پاکستان اعلام شد به مدت ۳ ماه بازداشت شد.

هنگامی که تقاضای خودمختاری بیشتر دربخش غربی پاکستان که به زبان بنگالی صحبت می کنند افزایش یافت ومنجربه بروز جنگ هند وپاکستان شد بوتوبود که به سازمان ملل متحد رفت وازلزوم حراست یک پاکستان متحد بااعتقاد کامل دفاع کرد.

بوتو اخیرا ازجانب مخالفان خود مورد انتقاد شدید قرار گرفت واورامتهم کردند که در انتخابات ۷ مارس گذشته که اورا مجددا به قدرت رساند تقلب کرده است - واوموافقت کرد که در اکتبر آینده انتخابات تازه‌یی برگزار کند.

بوتوهمسرودوپسرودودختر دارد. اوروز ۵ ژانویه ۱۹۲۸ درلارکاناواقع دراستان سندازشبه قاره هند متولد شده است. پدرش شهنوازخان بوتوبود که لقب «سر»داشت.

ناظران سیاسی سرسختی «بوتو» درمصالحه با مخالفان راعلت اصلی سقوط وی ازقدرت رهبری پاکستان می دانند. آنها میگویند اگر بوتو امروز، فردانی کرد وبه خواست های مخالفان دربرگزاری انتخابات مجدد تن درمی داد، به احتمال زیاد ارتش درصدد سرنگونی وی برنمی آمد. زیرا ارتش درست فردای روزی برای سرنگونی حکومت پاکستان دست بکار شد که آخرین مرحله مذاکرات بوتوبامخالفان بر سر حل مسایل سیاسی مطروحه باردیگر برای چندمین بار باشکست مواجه شده بود.

درحال حاضر باسرنگون شدن حکومت بوتو این مسئله دربحافل سیاسی موردبررسی است: «پاکستان بکجا خواهد رفت» وآیا نظامیان، نظیر آنچه که درگذشته نیزدیده شده تاسالیان طولانی حکومت را راسا بدست خواهند گرفت یا اینکه ائتلافی ازجناح موافق ومخالف رهبری پاکستان را دردست خواهد گرفت. بهرحال باسقوط حکومت بوتو اینک سرنوشت مبهم و آینده‌ای نامطمئن پاکستان را دربرگرفته است.

زوال یک امپراطوری

نوشته: پیتر تاونزند

۱۳
طرح تقسیم فلسطین و تشکیل کشور یهود

تحول جنگ سرانجام به سود انگلستان تمام شد و روز ۴ فوریه ۱۹۴۳ ژنرال الکساندر یکی دیگر ازآن تلگراف های مشهورش را به لندن فرستاد:

«دشمنان پادشاه وایادیشان بطورکامل از مصرولیبی بیرون رانده شده‌اند.» نیروهای امریکائی وانگلیسی که در الجزایر پیاده شده بودند، روبه سوی شرق میراندند تا از پشت راه را برارتش افریقای «ورماخت» ببندند و بالاخره این ارتش و متحد ایتالیائیش روز ۱۳ مه تسلیم شدند و امپراتور بریتانیا در دفتر یادداشت هایش این حادثه را سرفرازانه «پیروزی خردکننده» توصیف کرد.

بریتانیا با امپراتوری و متحدانش جنگ سخت و توان فرسائی را درشمال افریقا و مدیترانه به انجام رسانیده بود و اینک همه نیروهایش ـ ازجمله واحدهای یهودی ـ آماده حمله به سواحل ایتالیا شده بودند.

***

حالا که یهودیان از جنگ نازیسم رها شده بودند تصمیم گرفتند درفلسطین آشکارا به مبارزه با قدرت امپراتوری بپردازند. تا این هنگام «ایرگون» به توافق آتش بس با انگلستان اقدام نهاده بود، ولی اشترن چنین نکرده بود و انگلیسی ها هم فعال‌ترین اعضایش را در اردوگاه «لاترون» زندانی کرده بودند. این زندانیان ده ماه ازسال ۱۹۴۳ را صرف کندن تونلی درزیر دیوارها و سیم های خاردار کردند تا اینکه روز ۲ نوامبر سرجوخه انگلیسی زندان سلول این گروه را خالی یافت و درکنار دهانه تونل چشمش به کتابی افتاد که در لندن پرفروشترین بود: «باشگاه گریختگان». دریکی از روزهای ژانویه ۱۹۴۴ «ایرگون» هم فرمان طغیان را با این پیام صادر کرد: «چهار سال از آغاز جنگ گذشته است و همه امیدهائی که قلب ما را به تپش درمی آوردند برباد رفته‌اند... رژیم بریتانیا نسبت به ملت یهود خیانت شرم‌آوری مرتکب شده است... آنچه ما میخواهیم اینست: انتقال فوری قدرت به حکومت موقتی یهود.»

اما آژانس یهود با این نظر موافق نبود، چون با دولت انگلستان در تماس بود و چرچیل به وایزمن گفته بود: «شما میتوانید مطمئن باشید که در پایان جنگ خوشمزه‌ترین بخش شیرینی را بدست خواهید آورد، یعنی طرح تقسیم فلسطین را.»

روز ۶ ژوئن ۱۹۴۴ نیروهای متفقین به بخش های اشغالی ارتش آلمان در اروپا سرازیر شدند. تا این هنگام، یعنی نزدیک به پنج سال، انگلستان در زمین، هوادریا بیشتر از هرکدام از متفقین نیرو داشت. هرچند که ازین پس ماشین جنگی عظیم امریکا نقش تعیین کننده‌ای برعهده میگرفت.

درین حال ایرگون برای رسیدن به هدفش دونقشه طرح کرده بود که هردوبه فرماندارکل فلسطین مربوط میشد. درنقشه اول قتل او با انفجار اقامتگاهش پیش بینی شده بود و درنقشه دوم ربودنش و اعلام پایان دوران تسلط انگلستان برفلسطین.

یک بررسی به ایرگونی ها نشان داد که از پس گارد محافظ مقر فرماندارکل برنمی آیند.

از طرف دیگر، تروریست های «اشترن» که جز به کشتن وخراب کردن نمی اندیشیدند در اقداماتشان موفقیتی بدست نمی آوردند و حتی در تهدید این بودند که بدست افراد «هاگانا» که مخالف تروریسم بود نابود شوند. با اینهمه دوتن از تروریست های اشترن نقشه قتل لردموین، نماینده امپراتور درخاورمیانه را ریختند که دوست نزدیک چرچیل بود.

یهودیان افراطی عقیده داشتند که لرد یک ضد صهیونیسم دوآتشه است. اما درواقع چنین نبود چون او از جانب چرچیل به قاهره فرستاده شده بود و نخست وزیر انگلستان یکی از هواداران سرسخت ایجاد یک کشور یهودی بود و هم او بود که طرح پرچم یهود را ریخته بود: ستاره داود دریک متن آبی و سفید.

لردموین هم معتقد بود که بهترین راه حل مسئله فلسطین تقسیم آنست و این نظر را به اطلاع چرچیل هم رسانیده بود که از وایزمن خواسته بود با این امر موافقت کند. اما چند روز بعد از این تبادل نظرها خبر ناراحت کننده‌ای به وایزمن رسید: یهودیان فلسطین لردموین را کشتند.

دراواخر اوت «جونینسکی» رئیس عملیاتی اشترن یکی از جوان‌ترین اعضای سازمان را به تل اویو فراخواند. بعدها مدعی شدند که این تروریست فقط ۱۷ سال داشته است، وی یکی از فراریان ارتش بریتانیا درمصر بود و در دوران خدمتش چندین بار به سوداشترن دست به اسلحه دزدی زده بود. جونینسکی به این فراری دستور داد که دوباره اونیفورم انگلیسی بپوشد و با اوراق جعلی و نام مستعار اسحاق کوپن به مصر برود. دستورها کوتاه بودند و چنین خلاصه میشدند: «موین را بکشید». رابط تروریست درمصر دخترجوانی بود بنام «ناجاهس» که دربخش زنان ارتش بریتانیا درمصر خدمت میکرد و همدست او جوان موبوری بود که بنام «موسی سالزمن» مشهور بود.

در روز ۶ نوامبر ۱۹۴۴ قاهره سخت گرم بود، لردموین به شیوه هندیها پیراهن گشادش را روی شلوارش انداخته بود. ساعت یک و نیم بعدازظهر بود که تلفن دردفتر «مارچوری گورگیس» یکی از همکاران نزدیک لرد به صدا درآمد: «لردموین را در برابر خانه‌اش کشته‌اند.» خانه لرد درمیان یک باغ قرار گرفته بود که کوهن و سالزمن درمیان درخت های آن پنهان شده بودند و وقتی اتومبیل ایستاده بود و لرد ازآن پیاده شده بود به رویش آتش گشوده بودند.

آدمکشان یهود سپس خواسته بودند با موتورسیکلت بگریزند. ولی آشپزلردوپلیسی بنام امین عبداله آنها را روی پل «بولار» به دام انداخته بودند. به حکم یک دادگاه مصری قاتلان به دارآویخته شدند.

این حادثه‌ای نبود که آژانس یهود بتواند آن را تحمل کند. پس هاگانا با همه نیرویش به شکار تروریست های اشترن پرداخت.

***

یهودیان علیرغم همه تلاش هایشان در راه رسیدن به مرحله جنگ با امپراتوری از بیرمانیائی ها عقب بودند. البته اینان نقشه های پربارتری نیز درسرداشتند.

در اوت ۱۹۴۳ ژاپن اشغالگر تشکیل دولت مستقل بیرمانی را اعلام کرده بود و دکتر «باماو» نخست وزیر این کشور جدید به این می اندیشید که هرچه زودتر با انگلستان وارد جنگ شود. درحالیکه «اونگ سان» ـ وزیرجنگ ـ نظر دیگری داشت. اومیدید که ژاپنی ها در آستانه شکست هستند، پس صلاح را درین میدانست که با آنها وارد جنگ شود تا سر آخر بعنوان یکی از فاتحان بتواند استقلال کشورش را بعنوان یک پاداش بدست آورد. اینان قصد داشتند برای رسیدن به هدفشان علیه ژاپنی ها و حکومت دست نشانده‌شان بشورند. دراین حال، انگلستان هم برای ضربه زدن به ژاپن آماده میشد. دریاسالار «مونتباتن» فرمانده یک میلیون نفر نیروهای متفقین درجنوب شرق آسیا بود. او از جانب چرچیل ماموریت داشت که تا میتواند به ارتش ژاپن ضربه بزند و بدین ترتیب نیروی این نیمه محور را تحلیل برد.

ژاپنی ها در فوریه ۱۹۴۴ حمله به هند را درجهت چیتاگونگ آغاز کردند و ژنرال «موتاگوشی» در فرمانی خطاب به افرادش گفت:

«شما شکست ناپذیر هستید. ماده روز دیگر در چیتاگونگ خواهیم بود. هندی ها درانتظار آزادشدن بدست ما هستند. پس بگرمی استقبالمان خواهند کرد». و حالا فرصتی بود که ارتش ملی هند قابلیت خود را نشان دهد.

ناتمام

منصور تاراجی - بارسلون

۲ـ تحلیلی آگاهانه از تحولات شگرفی که دموکراسی را به اسپانیا بازگرداند

اسپانیا: فراز و نشیب های یک ملت

تحولات سیاسی و نحوه اندیشه در اسپانیا برای اروپائیان بدیع و شگفت انگیز است.

اسپانیای «خوان کارلوس» نمیخواهد اسپانیای «فیلیپ دوم»، «سن ژاک» باشد. اسپانیا از انگیزیسیون (تفتیش عقاید) قرون وسطائی و تعصب مسیحیت بیرون آمده است یک اسطوره کاتولیک‌های اسپانیا میگوید: «سن ژاک» مقدس را در شرق کشتند اما با ظهور یک ستاره در آسمان، جسد او بطور معجزه آسا به اسپانیا فرستاده شد و چهره «سن ژاک» در آیالت «کالیس» فرود آمد تا اسپانیا را مسیحی کند. از سال ۷۱۱ میلادی که سردار اسلام «طارق» از «جبل الطارق» عبور کرد و تمدن اسلامی اسپانیا را فرا گرفت تا سال ۹۲۹ میلادی که «عبدالرحمان سوم» در اسپانیا عنوان خلیفه پیدا کرد، مسیحیان تلاش بسیار کردند ک مسلمانان را در شبه جزیره ایبری (اسپانیا و پرتقال) تارو مار کنند. آنها اسطوره و افسانه‌های زیادی در باره مسیحیت رواج میدادند. در سال ۱۰۳۱ اسپانیا یک امپراطوری مسلمان شد ولی باز هم جبال پیرنه مانع ورود نیروی اسلام به اروپا گردید. در سال ۱۴۹۲ که فردیناند، مسلمانان را بکلی شکست داد و تمامی اسپانیا مسیحی شد (همزمان با کشف آمریکا) کلسیا با قدرت کامل تفتیش عقاید را جایگزین آزاد اندیشی اسلامی کرد.

در سال ۱۸۶۸ که اسپانیا با انقلاب خونین روبرو شد «مارشال سرانو» قدرت را در دست گرفت. در سال ۱۸۷۳ جمهوریخواهان بر او پیروز شدند ولی یکسال بعد با شورش عظیم سلطنت طلبان، جمهوری سقوط کرد و «آلفونس دوازدهم» و بعد «آلفونس سیزدهم» بسلطنت نشستند. در سالهای ۱۹۳۰ اسپانیا با بحران اقتصادی و سیاسی شدیدی روبرو گردید و بدنبال آن جمهوریخواهان در انتخابات شهرداریها پیروز شدند. در ۱۹۳۱ آلفونس سیزدهم اسپانیا را ترک کرد و تا سال ۱۹۳۶ که جبهه خلق در انتخابات کرتس (مجلس نمایندگان) اکثریت آراء را بدست آورد اسپانیا جمهوری بود. سرانجام ژنرال فرانکو همانند «ژنرال سرانو» در سال ۱۸۶۸ بر جمهوریخواهان پیروز شد و حکومت سلطنتی را به اسپانیا باز گرداند.

بدین ترتیب اسپانیا همیشه صحنه جدال و کشمکش جمهوریخواهان و سلطنت طلبان بوده است اما اینک «خوان کارلوس» در تلاش آن است که باین جدال ابدی پایان دهد و شیوه‌ایکه برگزیده او را در انجام این ماموریت یاری میکند.

در «پونتلواسپانیول» شهر قلعه‌ای در قلب بارسلون، جوان اسپانیائی زنجیرهائی را که به دیوار کلیسا آویزان شده نشان میدهد و میافزاید: درقرون وسطی و در دوران انگیزیسیون (تفتیش عقاید) این زنجیرها را به دست و پای زندانیان میبستند و انها را در کشتی‌های اسپانیائی به پارو زدن وامیداشتند. صدها شلاق بر پیکر زنجیر شدگان میخورد تا کشتی‌های اسپانیا را در دریاها سریع‌تر بحرکت در آورند. آنها که از این دوزخ جان سالم بدر میبردند زنجیرهای خود را به کلیسا هدیه میکردند تا خاطره کشته شدگان اسپانیائی در دریاها زنده بماند.

در آن زمان اسپانیا ژاندارم اروپا بود و از نظر رسوخ عقاید یک «کمربند بهداشتی» بدور آن کشیده بودند تا هیچ فکر تازه به اسپانیا رسوخ نکند. اسپانیا بکلی از تحولات فکری دوران خود بدور ماند و اندیشه دمکراتهای اروپا در مرزها به قرنطینه میرفت.

اسپانیای ۱۹۷۷ نمیخواهد بار دیگر ناظر چنین صحنه‌هائی باشد بهمین جهت است که توده مردم با افراطیون راست و چپ به مبارزه برخاسته‌اند.

براستی که تحولات سیاسی و نحوه اندیشه و قدرت احزاب در اسپانیا برای همه اروپائیان بدیع و شگفت‌انگیز است. حتی کمونیست‌های اسپانیا صاحب مکتب و دکترین جدیدی هستند که بکلی با کمونیست‌های سال ۱۹۳۶ متفاوتند. دکترین حزب کمونیست اسپانیا امروز محور برنامه احزاب کمونیست سایر کشورهای اروپائی شده است.

پرواضح است که کمونیست‌های اسپانیا بدلیل اتخاذ روشی مستقل از مسکو مورد حمله شدید کرملین قرار گرفته‌اند.

«سانتیاگو کاریلو»، که کتاب او تحت عنوان «اروکمونیسم و دولت» توجه محافل سیاسی اروپا را جلب کرده است، حمله عصر جدید را بی‌پاسخ نگذاشت و اعلام کرد که:

چنین حملاتی نه برای ما شگفت انگیز است و نه نگران ساز. حمله کرملین استقلال ما را تائید کرد و نشانی بود از عدم توانائی حمله کنندگان در بررسی و بحث پیرامون نظرات ما.

«سانتیاگو کاریلو» افزود ما انتظار حمله توپخانه خشم روسها را داشتیم.

اساس تز «سانتیاگو کاریلو» در مورد دیکتاتوری پرولتاریا است. او میگوید دولت پرولتاریا که لنین از آن سخن گفته است در هیچ کجا وجود ندارد. در شوروی که گفته میشود حکومت دیکتاتوری پرولتاریا است هرگز حکومتی بنام پرولتاریا وجود ندارد بلکه یک طبقه بور و - کرات در سطوح مختلف هستند که قدرت سیاسی را در دست گرفته‌اند و تمام تصمیمات آنها از بالای سر طبقه کارگر و حتی حزب گرفته میشود. «سانتیاگو کاریلو» معتقد است در شوروی امروز همان تباه و فساد که در رژیم های امپریالیستی دیده میشود وجود دارد. او **مدعی است که رژیم امروزی شوروی یک رژیم نظامی و بدور از تمام پدیده‌های دموکراتیک است.**

انها ایده ئولوژی را مبدل به سلاح قدرت کرده‌اند و از آن بنفع خود در صحنه داخلی و جهانی بهره برداری میکنند. رهبر حزب کمونیست اسپانیا معتقد است سازمان دولتی شوروی مانعی در راه رسیدن به سوسیالیسم پیشرو و ترمزی است برای توسعه مادی کشور.

«سانتیاگو کاریلو» میگوید مسئله این است که چگونه بدون بکار بردن زور و قدرت میتوان یک سازمان دولتی سرمایه‌داری را براه دموکراسی سوق داد.

سوسیالیست‌ها بعد از بحکومت رسیدن باید همچنان وجود احزاب دیگر را بپذیرند و حق اعتصاب را محفوظ بدارند و حتی از سرمایه گزاران خارجی تحت شرایطی استقبال کنند. او معتقد است نباید به نیروهای دو قدرت شوروی و آمریکا تکیه کرد بلکه اروپا باید راهی مستقل برای خود برگزیند.

روش کمونیست‌های اسپانیا که امروز با اقبال سایر احزاب کمونیست اروپای غربی روبرو شده است یک پدیده تاریخی است که تغییر شرایط سیاسی و اجتماعی جهان الزاما آنرا بوجود آورده است و اداره اسپانیای امروز را در میان قطب‌های سیاسی سهل تر کرده است.

سوسیالیست‌های اسپانیا برهبری «کنزالز» نیز دیگر سوسیالیست‌های قبل از جنگ جهانی دوم نیستند تنها دشواری «آدلفوشوارز» مهار کردن تروریسم و افراطیون در کشور است.

آنچه در اسپانیا تغییر عمده‌ای نکرده است چهره روستاها است. هنوز زنان همان پیراهنهای بلند سیاه را بتن میکنند و گاوها را از کوچه‌های تنگ روستاها به کشتزارها میبرند.

«خوان کارلوس» و «آدلفوشوارز» میخواهند همه جنبه‌های زندگی مردم اسپانیا را تغییر دهند ولی تنها چیزی که هشیارند هرگز تغییر نکند راه اسپانیا بسوی یک حکومت کاملا دموکراتیک است. آنها نمیخواهند اسپانیای امروز، بار دیگر با صحنه‌هائی که آندره مالرو نویسنده فرانسوی در کتابش زیر عنوان «امید»، از صحنه‌های جنگ داخلی ۱۹۳۶ ـ ۱۹۳۹ تصویر کرده است و زهر سطر آن سرگشتگی و دربدری ملتی را بیان میکند، روبرو شود

پایان

زمین باید از چنگال زمینخواران خارج شود

اکنونکه موضوع مسکن یکی ازمهمترین مشکلات اجتماعی مارا تشکیل داده و در اقتصاد کشور تاثیر بسیار مهمی گذارده است، راه حلهای بسیاری از طرف اقتصاددانان و صاحب نظران در این امر ارائه شده است که اغلب آنان عامل اصلی مشکلات مسکن را دربهای روزافزون زمین ـ مهاجرت روستائیان به‌شهرها ـ کمیابی و گرانی مصالح ساختمانی ، کمبود نیروی انسانی و بالا بودن دستمزد و مشکلات اداری دانسته و ضمن تشریح ضررها وزیانهای گرانی مسکن راه حلهای مناسبی نیز پیشنهاد کرده‌اند.

بنظر من مشکل مسکن موقعی حل خواهد شد که بااتخاذ تصمیماتی دقیق بهای زمین به‌حداقل ممکن تنزل کرده و خرید و فروش زمین از دست زمین خواران و بورس بازان و محتکرین زمین خارج شود و عنوان یک کالای تجارتی را از دست بدهد .

اغلب در روزنامه ها می‌خوانیم که زمین خواران مسیلها را خوردند ، اراضی ساحلی را بلعیدند ، کوههای اطراف شهر را به‌تصرف درآوردند و باز هم در همین روزنامه می‌خوانیم که دولت چند میلیون متر مربع زمین را ملی اعلام کرد و با همه اینها این جنگ و جدال سالهاست ادامه دارد.

همانطوریکه قبلا اشاره شد، باید مشکل زمین را برای همیشه حل کرد و این گره مشکل عجیب اجتماعی راکه برپیکر اقتصاد کشور لطمات جبران‌ناپذیری وارد می‌سازد، باانگشت تدبیر باز کنند.

بهمن رضانیا

حرفهائی از آن سوی سیم

مشکلات خود را با «اطلاعات» درمیان بگذارید

تلفن: ۳۱۱۲۱۰ هر روز باستثنای (پنجشنبه‌ها) از ساعت ۵ر۳۰ تا ۸ بعداز ظهر

★ محمد احدی:
کوچه حسین‌آباد در خیابان خواجه نظام الملک رامدت ۴۳ روزاست که شهرداری ناحیه ۳ برای اسفالت کنده است ولی اسفالت نکرده و جوی کوچه نیز خراب‌شده ورفت و آمد مردم هم به سختی انجام میشود.

★ یوسف توسلی:
کارمند دولت‌هستم با ۲۷۰۰ تومان حقوق و ۸ سر عائله چگونه می توانم زندگی خانوادگی را اداره کنم؟ آنهم باکرایه خانه‌های سنگین و هزینه سرسام‌آور زندگی‌که روز بروز افزایش می یابد.

★ شمسی آذین:
ادارمخدمات‌اجتماعی وزارت آموزش و پرورش سال ۱۳۴۷ معافی دائم بمن‌داده است.برای‌استخدام مراجعه میکنم قبول نمیکنند.

★ هدایت کریمخانی:
در خیابان شادمان‌مستعانیه ۸ متری آریا ـ یک زباله دانی قرار دارد و مردم‌هر چه زباله‌است در اینجامی ریزند وسلامت مردم در خطرافتاده است. شهرداری ناحیه یک چرا در حمل زباله ها اقدامی نمیکند.

به‌چه‌مجوزی چنین اجازه‌ای داده‌اند؟

ناهماهنگی بین دستگاههای مسئول و عدم توجه مامورین یکی از بزرگترین علل ناسامانی وضع ترافیک است. مثلا در خیابان بوعلی شمیران، اتاق اصناف بدون توجه به عرض باریک خیابان، بدون توجه باینکه این خیابان فاقد پیاده‌رو است ، بدون توجه باینکه دراین خیابان متجاوز از ۶ مدرسه ابتدائی وجود دارد، بدون در نظر گرفتن قانون حریم مغازه ها، قدم به‌قدم اجازه دایر کردن « پنچرگیری» و تعویض روغن داده‌است.

بطوریکه در یک فاصله صد متری ده مغازه پنچرگیری، تعویض روغن،باطری سازی ، رنگرزی اتومبیل در مغازه‌هائی که بیشتر شبیه آلونک‌است‌دایر شده و نه فقط قیافه و شکل ظاهری این خیابان قدیمی و پرخاطره شمیران رابهم زده ، بلکه توقف اتومبیل ها در دو سوی خیابان و جلوی این مغازه هاموجب میشود که‌درتمام ایام این خیابان باترافیک سنگین، راه‌بندان های طولانی و تصادفات پی‌درپی روبرو باشد .اگر مسئولین اتاق اصناف فقط یک ساعت بخود زحمت میدادند ووضع این خیابان را از نزدیک میدیدند، دلشان به‌حال ساکنین این خیابان، عابرین این خیابان وخودخیابان میسوخت واین بساط را از خیابان بوعلی جمع می کردند. اما افسوس که فعلا نه مامورین راهنمائی ورانندگی‌شمیران، نه شهرداری و نه اتاق اصناف توجهی بوضع این خیابان ندارند وهیچکس هم سئوال نمیکند به چه مجوزی اجازه دایر کردن این مغازه هارا در کنارهم داده‌اند؟

از طرف ساکنین خیابان بوعلی ـ جواد سعیدی

مرمت جاده قوچک ـ شمشک چه‌شد؟

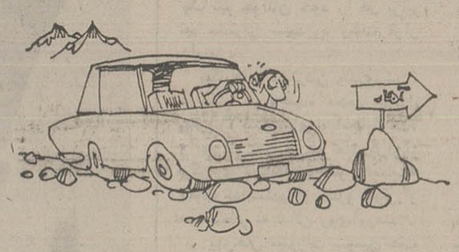

اداره راهداری‌استان مرکز درخصوص‌مرمت و نگهداری جاده قوچک ـ شمشک که یکی ازراههای اصلی استان مرکزی است تحرک لازم را نداشته وندارد. جاده‌پروصله وپینه که حتی وصله های آنهم پاره شده بسختی می تواند تحمل ترافیک سنگین رابکند . ازجمله ۹کیلو متر جاده اوشان به‌آهارکه جزو برنامه آسفالت اساسی بوده از یک طرف خاکی وپر از دست‌انداز وچاله‌های عمیق است واز طرف دیگر قسمتی از آن‌بقدری باریک است که جوابگوی آنهمه اتومبیل که بافرارسیدن فصل تابستان و گرما ازطهران‌به‌منطقه ییلاقی می‌آیند نیست.

این وضع باعث دردسر فراوانی شده‌است... گرچه بکرات درجراید کشور از مسئولان مربوطه‌تقاضا شده تابرای گسترش وآسفالت جاده اوشان به‌آهار اقدام شود ، اما متاسفانه تمام در خواستهای ساکنان آهاربی جواب مانده است از مسئولان امر تقاضا میشود هرچه زودتر به‌بی‌سرو سامانی این راه خاتمه‌دهند.

مسلم سیفان

خوانندگان مینویسند

تعطیل تابستانی

از وزارت آموزش و پرورش تقاضا دارم اکنون که دستور دادند هفته‌ای ۳روز مدارس ثبت‌نام کنند یک تعطیلی هم برای مدیران و معاونان مدارس منظور کنند تا بتوانند در این ۳ ماه تابستان بارفتن به مسافرت رفع خستگی کنند . ملکشریفی

شهریه گران

در تجریش خیابان مقصودبیک چهارراه حسابی سکونت دارم . فرزندم بدون‌اطلاع من در آموزشگاه خدمات کامپیوتر شاه عباس کبیر نامنویسی کرده و ٤ هزار تومان شهریه داده است البته ۲۸۸۰تومان شهریه را سفته گرفته‌اند . هنوز سررسید سفته ها نرسیده ، اما از طریق بانک‌برای پرداخت آن بمن اخطار کرده‌اند در این آموزشگاه از سوم اردیبهشت تا بحال هم ۱۰ جلسه معلم نداشتند .

محمود کندری

صدای مزاحم

صدای کارخانه روغن نباتی قو در خزانه فرح‌آباد فلکه اول خزانه ، خیابان انوشیروان مردم را به ستوه آورده‌است. با اینکه سازمان حفاظت محیط زیست‌به شهرداری مراتب را اعلام کرده هنوزاقدامی در این زمینه بعمل نیامده است .

ناصر تیموری

خاموشی برق

ساکن شوش غربی ایستگاه قندوشکر خیابان شاهین هستم. اداره برق به مردم اعلام کرده بود که در هر محله برق روزی ۲ ساعت خاموش می‌شود، در گرمای تابستان که ما برای نگهداری‌غذا به یخچال و برای خنک کردن اتاق به کولر احتیاج داریم. این خاموشی‌های پیاپی باعث ناراحتی اهالی شده است.

سید نورالدین یوسفی

پاسخ به‌انتقاد یک‌خواننده اطلاعات

آقای احمد شفیعی که یکی از خوانندگان عزیزما در برلن غربی است. طی نامه شکوه آمیزی از روزنامه گله کرده بود که چرا شعرهای ایشان رادر صفحه اطلاعات و مردم چاپ نمی کنیم ما نیز درپاسخ خوانند عزیز جواب کوتاهی نوشتیم و یادآور شدیم که چاپ شعر در روال معمول این صفحه نیست و چند شب پیش نیز این یادداشت مختصر برای آگاهی خواننده‌عزیزما، در برلن غربی به چاپ رسید.دو، سه روز بعد ازچاپ این یادداشت از خواننده عزیز دیگری بنام فروزنده مستوفی نامه‌ای بهمراه بریده یادداشت چاپ شده و بریده چند قطعه شعر که در صفحه زیر آسمان کبود روزنامه بچاپ رسیده بدست ما رسید.

خواننده اخیر گله کرده‌اند که اگر شما در روزنامه شعر چاپ نمی کنید، پس این بریده شعرها که پیوست‌نامه است ودر صفحه زیر آسمان کبود چاپ شده از کجا آمده است واصولا چرا اشعار آقای شفیعی را چاپ نکرده و ایشان راکه در غربت بسرمی برند رنجانده‌اید؟ دراینجا لازم میدانیم به‌این خواننده گرامی توضیح بدهیم، همانطور که خودشان در نامه اشاره کردند بریده اشعار ارسالی درصفحه زیر آسمان کبود چاپ شده واز طرفی آنها اشعار طنزآمیزی هستند که برای چاپ در آن صفحه مناسب می باشند .ما در یادداشت خود توضیح‌داده‌بودیم، درج اشعار جدی وادبی آقای احمد شفیعی درصفحه اطلاعات ومردم برخلاف روال کار این‌صفحه است. پس چاپ نکردن شعر درصفحه‌اطلاعات ومردم دلیل‌براین‌نمیشود که‌درهیچ‌صفحه‌روزنامه‌شعربچاپ نرسد. درحالیکه صفحه جوانان روزنامه اشعار شعرای‌جوان وبطور کلی هرشعر ارزنده‌ای راکه مناسب چاپ باشد منعکس می سازد.

هدف قانونگذار در لایحه مالک و مستأجر

ماده ٤ لایحه مالک و مستاجر که مربوط به تعدیل اجاره بها میشود ودر آن‌ذکرشده است که دادگاه باتوجه به درصد شاخص کل بهای کالاها وخدمات خصوصی منتشر شده از طرف بانک مرکزی حکم به تعدیل اجاره بها خواهد داد بدلائل زیر منصفانه نیست:

۱ـ شاخص بهای بانک مرکزی براساس نرخ‌های‌دولتی واتاق اصناف محاسبه می شود و نه قیمت واقعی ورایج آن. در صورتیکه شما کمتر موفق میشوید که مثلا گوشت، سیمان و سایر مایحتاج راباهمان نرخ دولتی خریداری کنید.

۲ـ اجزائی که قیمت یک ساختمان ودر نتیجه میزان اجاره بهارا تعیین میکند همچنین درصد این اجزاء بالاهائی که نرخ متوسط آن از طرف بانک مرکزی مشخص میشود فرق فاحش دارد .

۳ـ وقتی مالکی می بیند که خانه‌ای که هم اکنون در مجاورت خانه‌اش بااستاندارد پائین‌ترازطرف بساز وبفروش ها ساخته شده بانرخ عادله روز باجاره میرود ولی خانه اوکه‌مهندسی ساز است پس از یکسال دوندگی در دادگاه باید نصف وحتی ثلث میزان عادله (باتوجه بمواد۱و۲) از مستاجر دریافت کند مسلما ساکت نخواهد نشست و بدنبال بهانه‌ای میرود که آنرا تخلیه کند و نتیجه‌اینکه همیشه‌باید وقت دادگاه صرف رفع اختلاف و کشمکشهای بین مالک و مستاجر شود ومسلما این موضوع مغایر باهدف قانونگذار است .

منصور ناصری
دانشجوی دانشکده حقوق

ویلای ساحلی شما آماده تحویل است

ویلاهای "آکام شهر" در بهترین و زیباترین نقطه ساحلی با امکانات فوق العاده و شرایط مناسب بفروش میرسد .

● رفاه کامل ،آرامش، استراحت و همه امکانات زندگی مدرن درشهر ساحلی "آکام شهر" فراهم است .

● وجود سوپرمارکت ، لباسشوئی ، درمانگاه ،رستوران ، بانک ، پست ، فروشگاه گوشت، تلفن ،پارک ،بوتیک ، استخرشنا ، زمین تنیس، دانسینگ، گل فروشی، تعمیرگاه و سرویس اتومبیل و..... تعدادی از تاسیسات رفاهی دارندگان ویلا در "آکام شهر" میباشد .

● بچه‌ها در "آکام شهر" بجز فضای باز و ساحل دریا و مناطق زیبای طبیعی ، میتوانند از پارک ، وسائل تفریح و بازی نیز استفاده کنند .

● پلاژ زیبای اختصاصی "آکام شهر" در همه‌ساعات روز دراختیار صاحبان ویلاها بوده و بجز ایشان کس دیگری حق استفاده از آنرا نخواهد داشت .

● "آکام شهر" در یک منطقه فوق‌العاده زیبا ، در حد فاصل محمودآباد و نوشهر (۱۵ کیلومتر از محمود آباد ، ۵۵ کیلومتر از نوشهر) ،بین جاده و ساحل دریا قرارگرفته است .

● هر یک از ویلاهای "آکام شهر" دارای سالن پذیرائی ، اتاقهای خواب ، شومینه ، سرویس آشپزخانه ، حمام ، دستشوئی و توالت ایرانی و فرنگی میباشد .

● هر ویلا از ۲۰۰ تا ۲۶۵ متر زیربنا و ۵۰۰ تا ۹۰۰ متر فضای سبز (حیاط) دارد .

● یک سرویس کامل نگهبانی علاوه بر رسیدگی به نظافت و امور گلکاری و محافظت از زیبائی "آکام شهر"، پاسداری و آبیاری ویلاها رانیز درغیاب صاحبان آنها بعهده دارد .

● ویلاهای "آکام شهر" از یک اتاق خوابه تا ۳ اتاق خوابه و با ۷ نقشه و طرح گوناگون ساخته شده و بطور نقد و اقساط بفروش میرسد .

آکام شهر

یک مجموعه ساحلی زیبا با تمام امکانات شهری

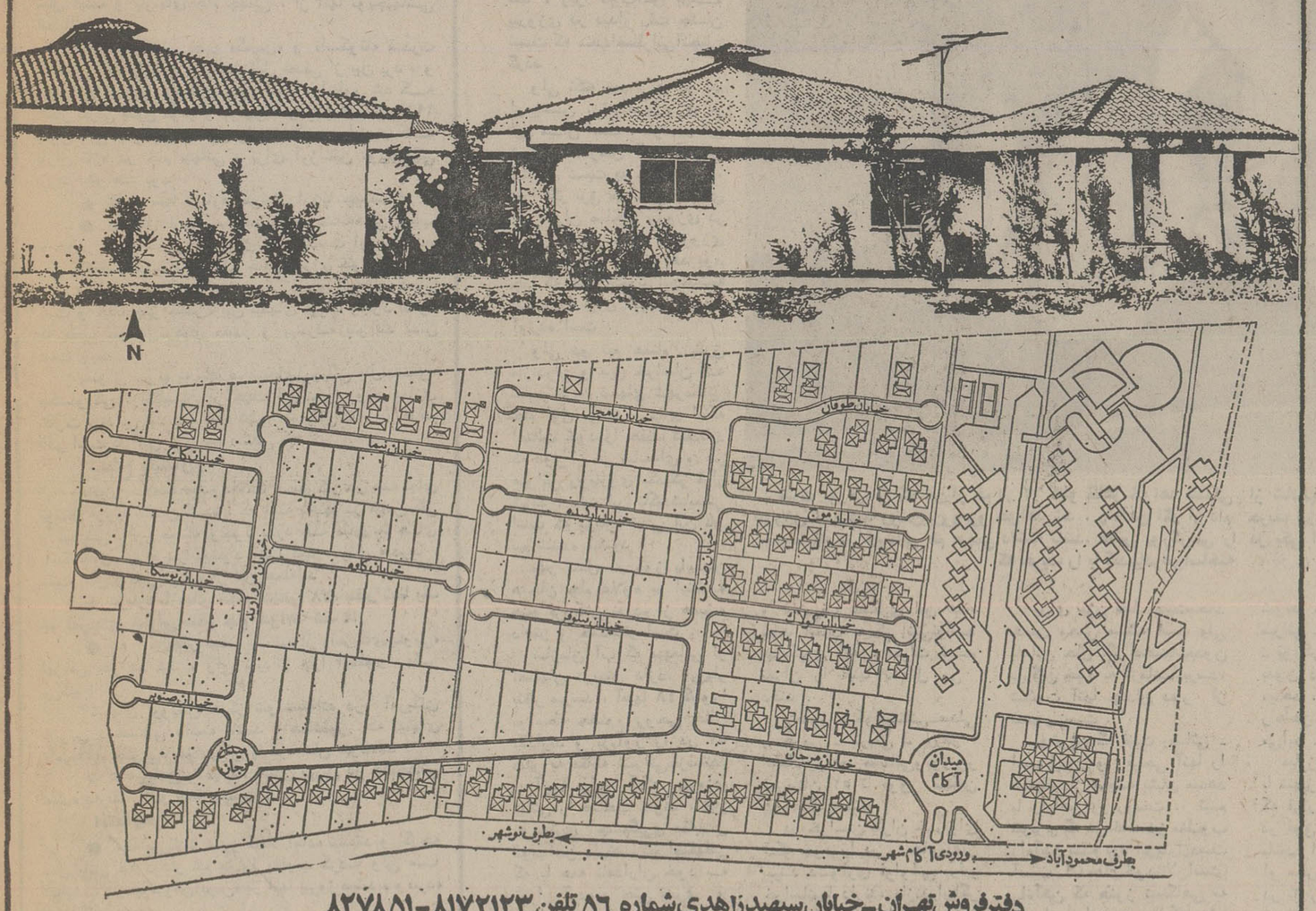

دفتر فروش تهران ـ خیابان سپهبد زاهدی شماره ۵۶ تلفن ۸۱۷۲۱۲۳-۸۲۷۸۵۱
دفتر فروش شمال ـ آکام شهر کیلومتر ۱۵ محمودآباد به نوشهر

دنیای ورزش روزهای شنبه منتشر میشود

لئون LEONE

تفسیر روز

«سزار لوئیس منوتی» مربی تیم ملی فوتبال آرژانتین:

فوتبال اروپا، شخصیت و ویژگی خاصی ندارد!

ششمین دیدار دوستانه تیم ملی فوتبال آرژانتین در راه تدارک برای بازیهای جام جهانی ۱۹۷۸ با پیروزی به پایان رسید، پیروزی ۳ـ۱ مقابل یوگسلاوی، اما درطول این دیدار، بازوهای آرژانتین چنان توانا نبود که‌حریف را به‌سختی بفشارد.

با اینهمه این دومین پیروزی طول۶ دیدارتاحدودی لبخند بر چهره مربی تیم نمایان کرد، در دیدار قبل، آرژانتین ۳ـ۱ بر لهستان پیروز شد، ۳ـ۱ مغلوب آلمان گردید و با اسکاتلند و انگلیس و فرانسه به نتیجه‌مساوی رسید.

بهرحال آرژانتین در قالب میزبان جام‌جهانی«۱۹۷۸» این بخت را یافته تا در کنار آلمانغربی، فاتح پیکارهای دور گذشته فوتبال قهرمانی جهان، بی‌حضور دررقابتهای مقدماتی، خود را برای ظاهر شدن در صحنه جدالهای اوج آماده نماید.

فوتبال این دیار علیرغم همه آوازه، شهرت و جوش و خروشش، هیچگاه در میدان دیدارهای جام جهانی نتوانسته است، «افتخاری» آنچنان که آتش‌غرور و عطش سیراب نشده‌اش را ارضاء کند، «صید»نماید.

و حالا زمانی است که «آرژانتین» برای رسیدن به آرزوی بزرگش، کمین کرده، جدال در خانه خود، با سود بردن از همه امکانات.

«تماشاگر یک دلیل بزرگ «امید» آرژانتینی‌هااست، ضمن اینکه «زمان» نشان داده، اروپائی‌ها در «آمریکای جنوبی، هیچگاه سربلندی و شکوهی که در قاره خود داشته‌اند، نتوانسته‌اند پدیدار سازند.

آرژانتینی‌ها اندیشه‌هایشان و آرزوهای نهانشان را در ظاهر قالب کلمات نمی‌آورند، برای آنها وهمه‌آمریکای جنوبیها اگرچه اروپائی‌ها پیش از رسیدن به‌آرژانتین، مغلوبینی هستند که نمیتوانند حرفی برای فتح جام جهانی داشته باشند، ولی وجود «برزیل» دلیلی است که نگاه همه جنوبیها برای فتح جام بیش از همه بسوی آن‌باشد.

در تدارک

با اینهمه و علیرغم نداشتن یک امید مسلم«آرژانتین» سخت در تدارک است تا در پیکارهائی که در خانه‌اش برپا میشود «مبارزی غرورآفرین برای فوتبال خود باشد. و تحت تاثیر چنین اندیشه‌ای آرژانتینی ها بدون مطرح کردن ادعائی، به‌انتظار آغاز پیکارها نشسته‌اند، حرفهایشان هم رنگ و بوئی عادی و بدور از هرگونه بلندپروازی دارد، ولی هیچ چیز مانع از این فکر نمیشود که آرژانتین اندیشه «فتح» دارد و میخواهد پس از اروگوئه و برزیل، سومین کشور آمریکای جنوبی، قهرمان دنیا باشد.

آنچه در زیر آمده، حاصل گفت و شنودی است، کوتاه با «سزار لوئی منوتی» مربی تیم ملی آرژانتین، مردی که در جام جهانی ۱۹۷۴ مونیخ نیز مربی آرژانتین بود. و حالا تیمش را برای جام جهانی ۷۸ آماده میکند.

سئوال و جوابها با سزار لوئی منوتی این چنین است:

★ ممکن است بگوئید موجودیت تیم آرژانتین چگونه و تحت چه کیفیتی میباشد؟

۸ بازیکن رفته

● از تیمی که به عنوان «ملی آرژانتین» دردیدار های جام جهانی مونیخ شرکت کرد، حدود یکسال پیش ۸ بازیکن با رفتن از آرژانتین، به تیمهای فوتبال‌اروپائی ملحق شدند و این بدان معنی است که من مجبورشده‌ام، ساختن تیمی یکدست را از اول شروع کنم.

بهمین خاطر حدود ۱۲۰ بازیکن از تیمهای باشگاه های مختلف را برای مدتی در نظر گرفتم. ابتدا از این جمع ۴۰ بازیکن را انتخاب کردم و با گذراندن یکدوره تمرینات و آزمایشات ۲۲ بازیکن را برای حضور در تیم برگزیده آرژانتین برای جام جهانی، از میان آنها جدا ساختم و حدود ۲ ماهی است که برنامه کار با آنهادنبال میشود.

★ آیا جانشینان شایسته‌ای هم برای ملی‌پوشهائی که به اروپا کوچ کرده‌اند، پیدا کرده‌اید؟

جای خالی یاران قبلی

● بعنوان یک پاسخ«کلی» میشود گفت «بله»، البته بازیکنانی که بخدمت گرفته‌ایم، اگرچه فعلا نمیتوانندجای خالی یاران قبلی آرژانتین را پر کنند، ولی امیدواریم تا سال آینده و بازیهای جام جهانی، از آنها توپچیهائی ایده‌آل بسازیم.

رفتن بازیکنانی نظیر «کمپس» و «اسکوتا»، قدرت تهاجمی تیم آرژانتین را تاحد قابل تعمقی از بین برد، و در واقع تیم ملی آرژانتین بدون آنها، آنطور شد که آلمان غربی بدون مولر و بونهوف و یا انگلستان ۱۹۶۶ بدون بابی چارلتون و مور ولی مسئله مهم اینست که یاران تازه در جام جهانی، برای آرژانتین توپچیهائی بزرگ خواهند بود.

★ عقیده شما درباره «فوتبال اروپا چیست؟

● «فوتبال اروپا» مشخصات و نشانه‌هائی جالب توجه از جهت نمایش کار برای خود بدست اورده‌است، ولی یک «شخصیت و ویژگی خاص» برای خود ندارد و میشود گفت سطح کار، میان تیمهای این قاره‌یکسان ست و «یک چیز خاص» بین تیمهای بزرگ وجود ندارد که فقط «فوتبال» های مقتدر و پیشرفته بتوانند بدان دست یابند.

بعنوان نمونه نه تنها بین‌تیمهای‌اروپائی مثل‌لهستان، چکسلواکی، انگلستان از جهت کیفیت و روش بازی تفاوت چندانی نیست، بلکه کشور کوچکی مثل ایرلند هم قادر است در این میان خودنمائی کند.

سطح یکسان

بطور خلاصه میشود گفت سطح کار در همه جای فوتبال اروپ یکسان است، که البته نه‌تنها در قیاس کلی و تیم ملی. این مسئله وجود دارد بلکه میان تیم های باشگاه‌های اروپا نیز میشود اینرا دید، رئال مادرید، سنت اتین و بایر مونیخ از این جمله‌اند.

★ درباره بازیهای «جام جهانی ۷۸» بنظر شما یک تیم آمریکای جنوبی فاتح جام خواهد شد؟!

● بله. من فکر میکنم یک تیم از «آمریکای‌جنوبی» قهرمان خواهد شد، ولی نمیدانم چرا اینطور فکر می‌کنم!

تیمهای اروپائی هرگز نتوانسته‌اند در آمریکای جنوبی درخششی داشته باشند، همانطور که تیمهای «آمریکای جنوبی» هم در اروپا درخشان نبوده‌اند.

★ عده زیادی به قهرمان شدن برزیل در جام‌جهانی عقیده دارند، نظر شما چیست؟

انتظارها

● البته برزیلیها هنوز کاملا آماده نیستند و اگرچه سال پیش هم دوبار تیم ما را مغلوب کردند ولی ما میبایست در «بوینوس‌آیرس» بر آنها پیروز میشدیم و «برد» حق ما بود.

برزیل همیشه مشکلات تمام نشدنی در فوتبال خود دارد، همانطور که اکنون با اینگونه مشکلات دست به گریبان است، ولی مسئله مهم اینجاست که درعین حال در آستانه مسابقات بزرگ گرفتاری‌هایش را ترک میکند و مقتدر به بازیها می‌آید.

برای «آرژانتین» هم میشود انتظار داشت برزیل یک تیم پرتوان به دیدارها بفرستد، ضمن اینکه اشاره شد، «قهرمان» از آمریکای جنوبی خواهد آمد! اینرامیتوانم بگویم که برزیل هم یکی از شانسهای «قهرمانی» خواهد بود.

جمعه ۷ مرداد: روز تعیین سرنوشت بازیهای آسیائی ۷۸

با پیشنهاد والاحضرت شاهپور غلامرضا پهلوی ریاست عالیه کمیته ملی المپیک ایران، جلسه فوق‌العاده‌ای برآی بازی‌های آسیائی در بانکوک تشکیل میشود

بنابه پیشنهاد والاحضرت شاهپور غلامرضا پهلوی ریاست عالیه کمیته ملی المپیک ایران، روز جمعه ۷مرداد جلسه‌ای در بانکوک پایتخت تایلند برپا میگردد تا درآن بعنوان‌آخرین تلاشها برای تعیین سرنوشت بازیهای آسیائی سال ۱۹۷۸ تصمیم گرفته شود.

خبرگزاری رویتر از قول «مارشال‌داوی»، رئیس کمیته المپیک تایلند، خبرداد که‌این جلسه پیرامیت و فوق‌العاده حساس بنابه‌پیشنهادوالاحضرت شاهپور غلامرضا پهلوی‌ریاست کمیته ملی المپیک ایران‌صورت می‌گیرد تاراهی برای نجات بازیهای دورآینده پیدا شودچرا که درفاصله‌حدودیکسال فرصت باقیمانده، سرنوشت بازیهای آسیائی ۱۹۷۸ علیرغم رامحل ۲٫۵ میلیون دلاری هنوز سخت درپرده ابهام است.

چه برای تایلندکه‌پیشنهاد میزبانی را در برابر ۲٫۵میلیون دلار کمک پذیرفت هنوز پس‌از گذشت ماهها، از «دلارها» خبری نیست.

پنج کشور عربی‌تعهد کرده بودند ۲ میلیون دلار از کمک تعیین شده را به تایلندبپردازند و ۵۰۰٫۰۰۰ دلار بقیه نیز میبایستی از جانب دیگر کشور های آسیائی تامین گردد که‌در فاصله کمی بیشتر از یکسال به زمان مقرر برای شروع بازیها از کمکها خبری نیست وتحت این شرایط بود که تایلندبطور جدی به آسیائی‌ها اخطار کرد موجودیت بازیها در خطراست واگر تاچندی دیگر مسئله کمک ها روشن نگردد، این کشور ازبرگزاری بازیها عذر خواهد خواست.

اخطارشدیدتایلند، کشورهای آسیائی را ازحالت بی‌تفاوتی بدرآورد و روز گذشته در بانکوک پایتخت تایلند اعلام شد روز جمعه ۷ مرداد (۲۹ جولای) جلسه‌ای برای‌تصمیم گیری نهائی‌درموردسرنوشت بازیها در این کشور برپا میگردد.

سخنگوی کمیته المپیک تایلند طی گفتارش درباره‌این جلسه پراهمیت که سرنوشت بازیهای آسیائی۷۸ رامیتوان در عاقبت آن دید، گفت: انجام این جلسه با توافق و تایید کشورهای عضو کمیته اجرائی بازیهای آسیائی صورت می‌گیرد و نمایندگان کشورها برای بحث‌ومذاکره درمورد این موضوع به بانکوک خواهند امد.

بدنبال راه حل عملی

او همچنین ابراز داشت کشورهای عضوکمیته‌اجرائی بازیها که عبارتند از: ایران- پاکستان - ژاپن - مالزی و عربستان سعودی شرکت کنندگان اصلی در مذاکرات خواهند بود.

ضمن اینکه گذشته از این کشورها، چند کشور که قرار است در کمک های مالی به بازیها نقشی داشته باشند، در جلسه بانکوک حاضر خواهند شد. این کشورها فیلیپین - چین و اندونزی میباشند.

عربستان سعودی نیزنماینده ۵ کشور عربی برای کمک به بازیهاست.

اندونزی کمکی ۱۰۰۰۰ دلاری (۷۰۰۰۰ تومان - هر دلار ۷۰ ریال) برای بازی‌ها درنظر گرفته است. فیلیپین با ۵۰۰۰ دلار (۳۵۰۰۰ تومان) بازیها را یاری میدهد و ژاپن و هنگ‌کنگ نیز درشمار کمک کنندگان می‌باشند که مبلغ پرداختی‌خود را هنوز اعلام نکرده‌اند.

پس از بازیهای آسیائی که در تهران برگزار گردید، میزبانی بازیهای۷۸بپاکستان واگذارشد. ولی این‌سرآغاز دورانی سخت وطاقت فرسا برای بازیها بود. چرا که پس از چندی پاکستان بعلت ضعف مالی از میزبانی‌معذرت خواست و قضیه وهی دشواری‌اش بالا گرفت که هیچ دستوری حاضر به‌قبول برگزاری دیدارها نگردید و ماهها تلاش و اجلاس و مذاکرات گره بازیها را باز نکرد. تا اینکه‌بدنبال‌جلساتی در کوالالامپور پایتخت مالزی، تایلند حاضر شد در برابر دریافت ۲٫۵ میلیون دلار کمک، میزبان بازیها باشد.

در جلسه جمعه ۷ مرداد در بانکوک، اگر رامحل‌قابل قبول و عملی برای بازی‌ها پیدا نشود، دیگر مشکل بتوان به برگزاری این دیدار ها امید داشت، چرا که از نقطه نظر زمانی، فرصتی برای پیدا کردن‌میزبان‌دیگری دربین نیست ضمن اینکه باید انتظار داشت و دید درمورد مسئله بغرنج کمک۲٫۵میلیون دلاری به تایلند برای انجام بازیها کار به کجا خواهد کشید.

۴۵۰۰۰ دلار برای قهرمانی!

مسابقات گلف آزاد آمریکا را امسال یک انگلیسی برد که با نمایشی پر فروغ بالاتر از همه در مکان نخست ایستاد.

این انگلیسی قهرمان «هوبرت گرین» نام داردوبخاطرپیروزیش‌در این دیدارما۴۵۰۰۰دلار(۳۱۵۰۰۰۰ ریال ـ هردلار۷۰ریال جایزه دریافت کرد.

عکس‌هوبرت‌گرین راباجام‌قهرمانی ولبخند پیروزی نشان میدهد.

جدال مشتزنان بندرپهلوی- رشت در چهارچوب مسابقه‌های «دستکش زرین»

بوکس

بندر پهلوی‌هم سومین هفته مشتزنی دستکش زرین را برگزار کرد، منتها بندریها، این‌بارمبارزات را از قالب خانگی درآوردند، و یک تیم جوانان خود را در برابر تیم مشتزنی سپیدرود رشت قرار دادند.

پیکارهای مشتزنان بندرورشت، درسالن سرپوشیده محمدرضاشاه پهلوی «بندرپهلوی» انجام‌گرفت، وآنهم در شرایطی‌که تماشاگران‌از برگزاری مسابقه بین دو همسایه وقوف نداشتندوواز اینرو کمتر از حد انتظار به سالن روی‌آوردند.

بهرحال مبارزات سومین هفته بدین ترتیب بود:

۴۵ کیلو: مسعود شادپور از رشت با امتیاز حسین‌خیران‌از بندرپهلوی مغلوب ساخت.

۴۸کیلو: داود پور حسینی از رشت، روحانی را ناک اوت کرد، ودر دیگر پیکار ایزوزن، ابوالحسن مبارکی بهترین چهرمسابقه، علی نیکنژاد را از رشت، باامتیاز شکست داد.

۵۱کیلو: محمد غمناک ازرشت باناک‌اوت در برابر محمدپوررهنما ازبندرپهلوی بزانو درآمد.

۵۴کیلو: علی سپهری‌آزاداز رشت باامتیاز برهادی حقیقی‌از بندرپهلوی غلبه یافت. حقیقی مستحق شکست نبود، ولی داوری نامتعادل وی را مغلوب ساخت.

دراین وزن خسرووالهباامتیاز مقهور مسعود بنی‌نیا از بندرپهلوی شد.

۵۷کیلو: علی‌علی‌زاده در مصاف بارسول رضاپور از بندر- پهلوی ناکام شد. پزشک درراند سوم مبارزه را بسود مشتزن‌بندر قطع کرد.

۶۰کیلو: محسن فرجی در راند اول بامشت های هوشنگ دانیال از بندرپهلوی ناک اوت شد. پرتاب حوله، نجات‌بخش مشتزن رشت بود.

«والیبال» ازماه آینده شروع میشود

والیبال

اولین نشانه های تحرک والیبال در فصلی که در پیش است: طول ماه آینده بابرپائی مسابقات دستجات‌دختران‌تهران شکل میگیرد.

تاریخ قطعی برگزاری این دیدارها هنوز مشخص نیست، ولی‌باحتمال‌فراوان‌طول نیمه اول مرداد ماه شاهد آغازش خواهیم بود.

دیدار های دستجات آزاد دختران تهران که سال پیش نیز نظیرش برگزارگردید، مسابقاتی جداازبازیهای‌قهرمانی باشگاههاست.

ضمن اینکه امسال با توجه به دیدارهای قهرمانی کشور کار انتخاب تیم تهران‌نیز در گیرودار همین بازیها انجام میگیرد.

سال قبل که مسابقات دستجات آزاد برگزار شد، در دیدار سرنوشت تاج و پاس رودرروی هم قرار گرفتند که تاجی‌ها با پیروزی ۲ـ۳ به قهرمانی دست یافتند.

نکته دیگر درووالیبال‌دختران پس از برگزاری این بازیها، برپائی دوباره مسابقات‌قهرمانی کشور است که «شهرکرد» میزبان‌ی‌آنرا در شهریور ماه برعهده خواهد داشت.

دیدار های قهرمانی کشور که با اجتماع تیمهای شهرهای مختلف دریک شهر، به‌صورت تورنمنت برگزار میشود، آخرین بار در سال ۱۳۵۳ درمشهد انجام گرفت و پس‌ازآن برپائی دیدارهابدین صورت بفراموشی سپرده شد که حالا پس از چند سالی فترت، فدراسیون والیبال به برگزاری دوباره مسابقات بدان شکل توجه نشان داده است.

ماه آینده‌در«شهرکرد»تیمهای برگزیده شهرها گردهم خواهند آمد تابرسر عنوانها به رقابت بپردازند، حال آنکه پیش‌از آن «پایتخت نشینها» شاهد دیدارهائی دیگر خواهندبود که بصورت آزاد انجام میگیرد و کار انتخاب‌تیم‌تهران نیز درکنس وقوس آن خواهد بود.

جدالهای انتخابی پینگ‌پنگ در پایتخت

دیدار های انتخابی تیم پینگ‌پنگ جوانان تهران جهت شرکت در مسابقات قهرمانی پسران کشور، دور مقدماتی خود را پشت سر گذارد و به مرحله نهائی رسید.

دیدار هارا ۳۶ بازیگردر ۶ دسته به شکل‌دو حذفی آغاز کردند که در پایان از هر گروه دو بازیکن برای دور نهائی انتخاب شدند، اینان بصورت دوره‌ای به رقابت می پردازند و در پایان نفرات اول تا سوم شانس حضور در مسابقات قهرمانی کشور را خواهند یافت.

نفرات حاضر در دورنهائی اینها هستند:

حسن داداشی، شاهپور ورزداری، کورش خلج، علی اصغر غم ناک، سعید مصلحی، حسین داداشی، بیژن کلهری، سعید ژیان‌فر، منصور دهقان، عباس سعیدی، مرتضی ناظمی، محمد رضا منوچهری.

دیدار های قهرمانی‌کشور از جمعه ۷ مرداد درگیلان آغاز خواهد شد.

بازی‌ها سه روز به طول می‌انجامد و یکشنبه۹مرداد به نقطه پایان خود میرسد.

مسابقات های کشتی آزاد قهرمانی باشگاه های آبران

سازمان آب و برق خراسان در بیم و امید

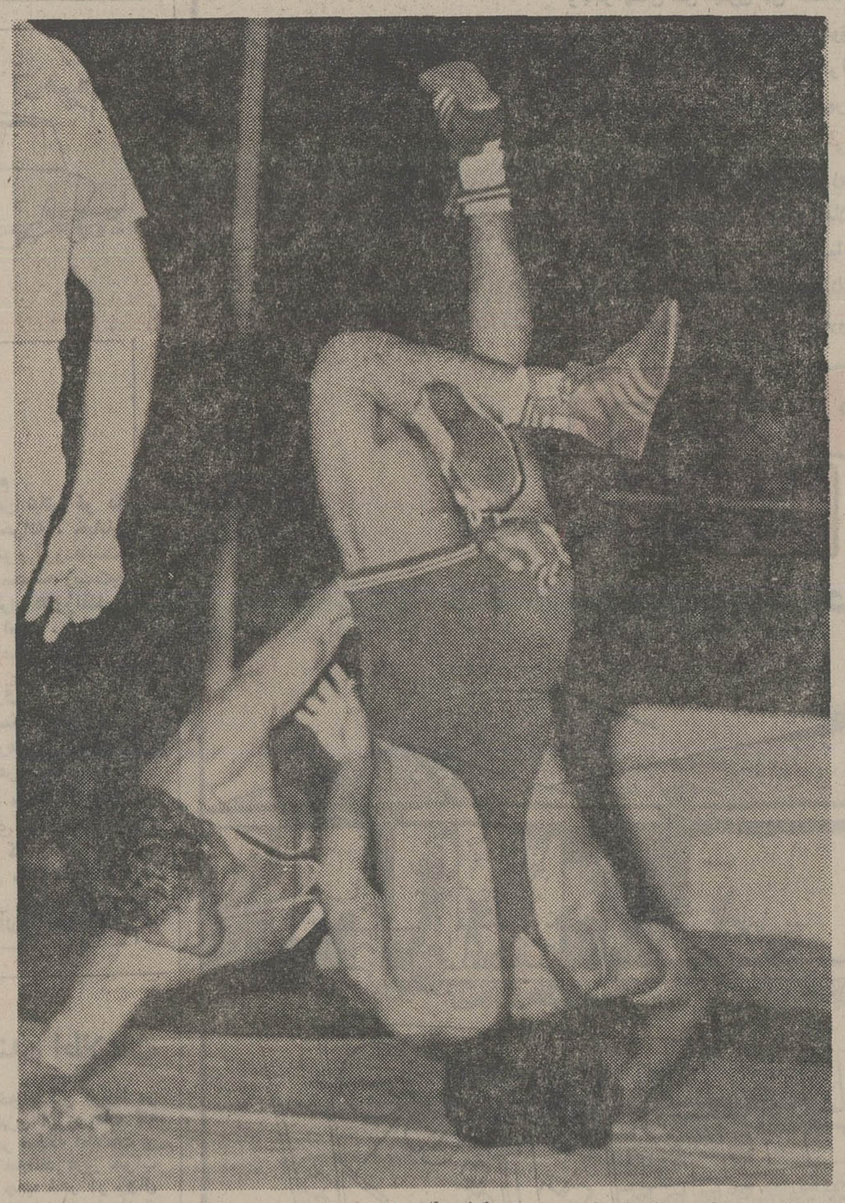

قدرت پورکریمی که این‌بار هم در ۶۲ کیلو ظاهر خواهد شدیکی از شانسهای مسلم راه‌آهن برای پیروزی است‌که‌با روشن‌بین‌روبرو خواهد شد. راه‌آهن اگر از دام چه‌بسا که در قهرمانی هم سهمی داشته باشد. عکس پورکریمی را که حریف را با کنده‌پادرهوا ساخته حریف تبریزی با اقتدار عبورکند، در یکی از مبارزات نشان میدهد

هیجان و اضطراب، اولین دوره مسابقه‌های کشتی آزاد جام شهبانو، امروز پس از۱۸ هفته، درپایان مبارزات سه میدان «کرمانشاه، خراسان و تهران» فروکش میکند وپرونده جام شهبانو در دوره نخست بسته میشود.

امروز که برای دو تیم آب و برق خراسان روز سرنوشت میباشد، در تهران وخراسان «مسابقه‌ها» نفس‌گیر است، چرا که تیم‌خراسانی‌درشرائطی به قهرمانی چشم داردکه‌حریفی از خطه مازندران را در خانه دربرابر دارد.

برای برقیهای خراسان همه چیز در این دیدار خلاصه می شود، البته اضطراب‌خراسانی هابیکدلیل‌بیش‌از تهرانیهاست زیرا در شرائطی که برق مازندران هماورد آنها در این روز سرنوشت‌ساز است، پیشاهنگ «سازمان آب» آسوده‌تر به قهرمانی فکر می کند، زیرا ذوب‌آهن برغم پیروزی در دیدار رفت چنان نیست که سبب‌اضطرابی‌آنچنان گردد.

ولی نکته مهم برای دو تیم اوج‌نشین، تعداد پیروزی در این میدان است، تازه در این شرائط سازمان آب چربش بیشتری نسبت به حریف دارد، زیرا اگر برق خراسان همپای آب تهران صاحب پیروزی در میدان آخرین باشد، پیروزی از آن تیم تهرانی خواهد بود چرا که امتیازات‌برتر این‌حاشیه امنیت را برای آنها بوجود آورده است.

ولی دو تیم همنام برق مازندران و برق خراسان که شایسته‌ترین تیمهای شهرستانی جام اول بودند، برای اینکه اصالت خود را حفظ کنندباید که دور از هر شایعه‌ای و هر عنوانی رویاروی یکدیگر قرار گیرند. علت این تاکیدشایعاتی است که درباره تبانی این دو تیم شنیده میشود.

بهر شکل در روز پایان هیجان جام علاوه بر اینکه هیچ فروکش نکرده از همیشه داغتر و حساستر است.

سازمان آب که میهمانی از اصفهان درپیش دارد، این‌بار بنظر میرسد، آبیها ۴۸ کیلورا بواسطه حضور روحی خالی بگذارند و بزم‌آور را در ۵۲ کیلو به مقابله شیرانی‌بفرستند.

آبیها برای آنکه پیروزی نهائی را صاحب شوند، نیاز به برتری چشم‌گیری مقابل ذوب‌آهن دارند. تیم اصفهانی که با همه نامداران خود به تهران آمده و حتی قنبری و منتظرالظهور را نیز در جمع خود قرار است به روی تشک بفرستد.

روحی اگر در ۴۸ کیلو باشد پیروزی بدون دردسری برای اصفهان دست‌وپاخواهد کرد، درحالیکه در ۵۲ کیلو، وجود شیرانی - بزم‌آور در ۷۴ کیلو کریمی - قنبری نقطه اوج این مبارزات را ترسیم خواهد کرد.

سازمان آب از رشیدفرهادی و غلامرضا عسگری این هفته بعلت آسیب دیدگی نمی‌تواند بهرمگیری کند. نفرات تیم تهران را اینها تشکیل می دهند.

بزم‌آور - کوهستانی-عبدلی - خرمی - کریمی - برزگر، اسماعیل‌زاده، مشتاقی‌وبوربور قهرمانان ۵۲ تا فوق سنگین پیشاهنگ هستند.

در خراسان یاران خدربرای آنکه خود را در رده‌های‌بالاتر ببینند دشواری فراوانی برابر خراسانیها دارند، مازندران‌اگر با همه قوا به خراسان برود، حساسترین میدان مشهدخواهد بود، زیرا رویاروئی دباغی - راستگو، یعقوبزاده، نخودچی، عامل، مردانی، خدر، رستمی - عشتدار - واگذاری و .... جالب خواهد بود.

در کرمانشاه بیژن انتظار دخانیات را میکشد، دخانیاتی که بنظر میرسد منهای سید عباسی - فروشی، اعتصامی گام در صحنه مبارزه بگذارد برای بیژن فقط غیبت‌محمد حسن محبی مسئله است ولی با این حال اگر دخانیات‌بدون بزرگان خود به کرمانشاه‌برسد، شکست آنها چندان دور از تصور نیست.

موتوژن که غیبت رضائی - اسمعیل‌پور و فرجی آنها را ضعیفتر از همیشه نشان میدهد با راه‌آهن روبروست، تیم تبریزی که در خانه نیز مغلوب راه‌آهن شده بود این‌بارازدست آسیب دیده‌های‌خودنالان‌است. راه‌آهن که هنوز نیمنگاهی به قهرمانی دارد، درحالیکه چشم به مبارزه‌ذوب‌آهن- آب دوخته گوش به رویدادهای خراسان داده تا از احوال آنجا نیز با خبر گردد، اگر راه‌آهنیها بدون لغزش بپایان راه برسند با توجه به حاد بودن مبارزه پیشتازان هیچ بعید نیست تیم تهرانی شادمان روزیانباشد.

در تیم راه‌آهن همه بسیج شده‌اند، تا بیشترین توجه را مقابل حریف تبریزی صاحب شوند، اگر وجود سوخته سرائی - داود ایوب- طالقانی - پورکریمی - فتاحی‌وپیروزی بدون دغدغه برای آنها نوید میدهد، در ۵ وزن دیگر نیز راه‌آهن با امید پیروزی‌بمیدان می‌آید.

مبارزه دیگر پایتخت‌راپهلوی با شهپر انجام میدهند، پهلوی که قرار بود امروز سلیمانی‌را در فوق سنگین بخدمت داشته باشد، اینبار هم از همراهی‌با او محروم است، زیرا سلیمانی در ۲ روز گذشته با دل درد شدیدی به بیمارستان مدائن انتقال یافت. معاینات دقیق پزشکی خبر از آپاندیست‌حاد او داد که بزودی باید مورد عمل جراحی قرار گیرد. باین خاطر پهلوی بدون سلیمانی رویاروی شهپر قرار خواهد گرفت.

یکی از بهترین مبارزات این دو تیم در ۶۲ کیلو خواهدبود، آنجا که انصاری و جعفرزاده دست یکدیگر را خواهندفشرد.

اخبار کوتاه

این هفته هم فوتبال تخت‌جمشیدی ندآریم

«جام‌تخت جمشید»علیرغم برنامه تعیین‌شده قبلی،فردا و جمعه هم انجام نخواهد شد و این هفته نیزبی‌فوتبال جام تخت جمشید خواهد گذشت.

فدراسیون فوتبال که قصد داشت با بازگشت تیم ملی از سفر خاور برای دیدار های مقدماتی جام جهانی ۷۸ آرژانتین، از همین هفته مسابقات را مجددا آغاز کند. دوشنبه پیش اعلام کرد که‌مسابقات یک هفته دیگر نیز به‌تعویق می‌افتد.

بهر حال بدین ترتیب این هفته هم بدون فوتبال تخت جمشیدی سپری خواهد شد و بازی ها از هفته‌آینده دنبال میردد.

آبان: آغاز پیکارهای جهانی والیبال

از یکشنبه ۱۵ آبان، دیدارهای والیبال قهرمانی ۱۹۷۷ زنان جهان باجتمع تیمهای برگزیده دنیا درشهر توکیو پایتخت ژاپن آغاز میگردد.

این پیکارها که دومین دوره مسابقات جام جهانی زنان بشمار می‌آید، تا یکشنبه ۲۲ آبان‌بطول‌خواهد انجامید.

ژاپن و شوروی دومدعی بزرگ و همیشگی رقابتها، همچنان پیشاپیش به عنوان شانسهای بی‌تردید به چنگ آوردن مدال طلا شناخته می شوند.

پس از پایان جدال های زنان بفاصله ۲ روز پیکار های مردان قهرمانی جهان در شهرهای اوزاکاو توکیو برپا میشود.

مسابقات والیبال قهرمانی ۱۹۷۷ مردان جهان، سومین دوره دیدارهای جام جهانی مردان است که از سیشنبه ۲۴ آبان آغاز می‌گردد و یکشنبه ۶ آذر به نقطه پایان خود میرسد.

در صحنه مردان رقابت‌ها برای به چنگ آوردن مدال ها، سنگینی و هیجان خاصی دارد.

ژاپن در بازیهای المپیک ظاهر شد و با شکست ۰ـ۳ ۱۹۷۶ مونترآل سخت‌ناموفق ظاهر شد و با نتیجه ۰ ـ ۳ برابر کوبا در بازی‌رده‌بندی به مقام چهارم رسید. ولی درعین‌حال میتوان انتظار داشت ژاپنی‌ها درخانه‌قدرتی تازه ارائه دهند و همچنان در ردیف مدعیان بزرگ‌باشند ضمن اینکه‌شوروی، لهستان پیشاپیش ازبخت‌های‌بی‌تردید میباشند.

تیمهای برگزیده‌اروپابرای این مسابقات، با برگزاری دیدارهای قهرمانی آروپا که مهرماه در فنلاند انجام‌میگیرد شناخته میشوند که تیم های منتخب قادرندهرکدام‌مدعیانی سرسخت باشند.

از قاره آسیا گذشته از ژاپن میزبان بازیها، کره جنوبی و چین در بازیهای جام جهانی مردان شرکت دارند. ایندو چندی پیش در مسابقات قهرمانی‌آسیا که در هنگ‌کنگ انجام شد مقام های اول و دوم را به دست آوردند.

واترپلو: دیدار ایران- استرالیا

طبق خبر از فدراسیون شنای ایران، بعد از ظهر فردا(پنجشنبه ۱۶ تیر)اولین دیدارتیم‌ملی واترپلو آسترالیا در تهران برابر تیم ایران انجام خواهد گردید.

تیم واترپلو استرالیابرای برگزاری‌دو مسابقه‌دوستانه میهمان «ایران» است که دومین بازی‌نیز جمعه‌برگزار میشود.

دو مسابقه در سالن شنای مجموعه آریامهر برپا می‌گردد و در هر دو بار تیم ایران‌برابر میهمان‌استرالیائی قرار خواهد گرفت.

دولت برای هر اتاق هتل لوکس ۳۰۰ هزار تومان وام میدهد

۱۰ مرکز «اطلاعات و جهانگردی» درپایتخت های معروف جهان به شناساندن کشور ما و جلب توریست مشغول هستند

فقط طی یکسال ۱۳ میلیون ایرانی درسطح کشور جابه‌جا شده‌وایران گردی کرده‌اند

امروز پانزدهم تیرماه مصادف با روز جهانگردی ـ برپایی روز جهانگردی در ایران از سال ۲۵۳۵ شاهنشاهی آغاز شد و امسال دومین سالگرد آن برگزار میشود .

انتخاب روز پانزدهم تیرماه‌بمناسبت روز جهانگردی بدلیل تقارن این روز با زادروز شاعر و فیلسوف بزرگ ایرانی ناصر خسروقبادیانی است که بیش از نیمی ازعمر خود را به سیروسیاحت و جهانگردی پرداخت و اکنون این انتخاب تجلیلی از این سیاح دانشمند از سوی‌وزارت اطلاعات و جهانگردی است که مسئولیت امورجهانگردی را برعهده دارد ، با برپایی روز جهانگردی ضمن یاد از این دانشمند و سیاح ایرانی تدارکاتی نیز در جهت شناسائی جاذبه‌های جهانگردی و فرهنگ و تمدن ایرانی به جهانگردان خارجی و تشویق به شناخت بیشترایرانیان از جاذبه‌های اقلیمی کشور خویش است که هرسال با برنامه‌های وسیعی در سراسر کشور برگزار میشود .

برای آشنایی بیشتر با فعالیتهای انجام شده در زمینه صنعت جهانگردی در ایران و بویژه فعالیتهای ایرانگردی مسئولان وزارت اطلاعات‌وجهانگردی‌اطلاعات تازه‌ای در اختیار ما گذاشته‌اند .

در جلسه مصاحبه‌مطبوعاتی که بهمین منظور تشکیل‌یافته بود ابتداعلی‌محمدشاپوریان معاون وزارت‌اطلاعات ضمن اشاره به چگونگی رونق صنعت جهانگردی وتوریسم در چند کشور دنیا گفت : صنعت جهانگردی در مملکت ما یک صنعت نوپاست که مراحل اولیه کار رامیگذراند و در قیاس با کشورهای پر تجربه دنیادر زمینه «توریسم» که هرسال بهره گزافی ازاین راه بدست می‌آورند بسیار جوانست بعنوان مثال‌کشور اسپانیا با ۳۲ میلیون جمعیت هرسال پذیرای ۳۵ میلیون‌نفر جهانگرد از سراسر جهان است و کشورهائی چون ایتالیا و یونان بزرگترین درآمد را از «توریسم»دارند و کشور انگلستان که از لحاظ این صنعت چندان‌فعال نیست برحسب آمار درسال گذشته دو هزار میلیون‌لیره از این طریق درآمد داشته است.

مقایسه این ارقام باداده های «توریسم» ما که ازسفر ۶۰۰ هزار نفر عاید شده‌است نشان میدهد که ما در آغاز راه هستیم و باید برای رسیدن بیکحد قابل قبول برنامه‌های وسیعی تدارک داشته باشیم و باید با تاسیس هتلهای مناسب و ارزان قیمت احداث جاده های خوب تاسیسات میان راهی و غیره ، امکانات آسایش یک توریست را در کشور خود فراهم آوریم . مردم را ارشاد کنیم که‌چگونه یک جهانگرد را درخاک‌خود پذیرا شوند چون رفتار مردم در جلب توریست بسیار موثر است و به مصداق‌اینکه کشور ما و مردم سرزمین ما همیشه بعنوان ملتی میهمان دوست و خون گرم شهرت داشته است در پذیرفتن و جلب توریست بکشور خود از این سجایا که در ماوجود دارد استفاده کنیم .

مهندس ایرج فریدی‌معاون فنی و تاسیسات وزارت اطلاعات و جهانگردی در پی سخنان شاپوریان گفت :

وزارت اطلاعات و جهانگردی با دو نوع سرمایه گذاری‌برای ایجاد تاسیسات درسطح‌مملکت، یکی سرمایه گذاری مستقیم دولت و دیگری پرداخت وام‌به بخش خصوصی فعالیت تازه‌ای‌را آغازکرده‌است.

سرمایه گذاری مستقیم‌دولت برای ایجاد هتلها ، احداث اقامتگاه برای جوانانو اقامتگاه هائی برای توریست ها در شاهرا ها ، اردوگاه های‌شمال و مجتمع‌های جهانگردی و بین راهی وکنار دریاو کنارروددخانه برای ایام فراغت طبقات مختلف مردم است که مایه‌ای برای تشویق مردم به ایران گردی باشد ونوع دیگر سرمایه ـ گذاری پرداخت وام به بخش خصوصی بابهره‌ای بسیار کم است .

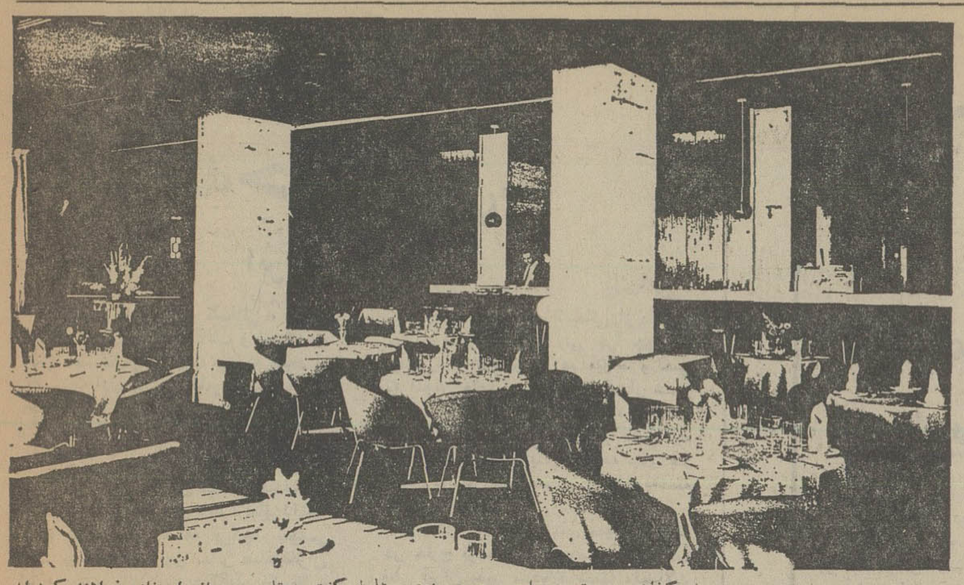

نقش بخش خصوصی

مهندس‌فریدی اضافه کرد: باتوجه به این که صنعت جهانگردی صنعتی بسیار گران است اکنون با اعتباری درحدود چهار میلیارد و پانصد میلیون تومان‌از طریق سرمایه گذاری مستقیم و پرداخت وام و اعتبار به بخش خصوصی پروژه‌هائی به ظرفیت سی هزار تخت در دست اجرا داریم که ازاین اعتبار و پروژه ها فقط بیست پروژه با ششصد میلیون تومان اعتباراز بخش دولتی است و بیشترین سهم متعلق به بخش خصوصی است زیرا هدف ما احتراز از سرمایه‌گذاری مستقیم دراین صنعت است و تنتها در جاهائی که بخش خصوصی رغبتی به سرمایه گذاری نداشته باشد دولت وارد عمل میگردد .

مهندس فریدی گفت:درحال حاضر ما پوششی از هتلها را در سراسر کشور در اختیار داریم که کوچکترین‌واحدآن چهل تختخواب و بزرگترین واحد آن یک مجتمع ۲۵۰۰ تختخوابی در «چاد» است که شامل هتل ، ویلا، آپارتمان ، وحتی چادر وخانه‌های سکونتی می‌باشدو برای سالگرد روز جهانگردی نیز ده واحد جدیددر سبزوار، گلپایگان ، چامس ، نقده ،چادگان ،میناب،مریوان سراب چایخانه و قصر شیرین افتتاح خواهدشد.

و در طی سال جاری نیزسی پروژه جدید از جمله تاسیسات هتل ۱۸۰ تختخوابی خرمشهر هتل ۱۲۰ تختخوابی کرمان و هتل ۱۲۰ تختخوابی بابل به اتمام خواهد رسیدو بدین‌ترتیب تاپایان امسال ۳۰۰۰ تا۳۵۰۰ تختخواب آماده بهره برداری خواهیم داشت.

مهندس فریدی گفت غیر از این ها وزارت اطلاعات و جهانگردی مسئول تاسیس باشگاه های کارمندی است که نمونه آن در یاموج خرم‌آباد ، زنجان ،زاهدان دردست‌ساختمان است .

درجه‌بندی هتلها

در جلسه مصاحبه مطبوعاتی مزبور امامی مدیر کل نظارت نیز شرکت داشت وی برای درجه بندی هتلها گفت :هتل ها از یك‌تاچهار ستاره ولوکس درجه‌بندی میشوند و این طبقه بندی براساس تجهیزات،خدمات و تاسیسات است. نظارت بر نرخ هتلها نیز وسیله کمیسیون ویژه‌ای باتوجه به ضوابط بلا و استقرار هتلها در شهرستان ها تعیین میگردد.

وی اضافه کرد: ضمنا باید اشاره کنم که نرخ هتلها در ایران در مقایسه باسایرکشور های جهان خیلی ارزان استو شاید یکی از عللی که مردم رغبتی به ایجاد هتل ندارندعدم بازدهی کافی سرمایه گذاری در این زمینه و ارزانی هتلهااست. مهندس فریدی همچنین گفت: در کمك‌های دولت برای‌سرمایه گذاری در زمینه تاسیسات جهانگردی و ایجاد هتلهاعلاوه بر کمك هائی در زمینه وام ، سازندگان هتلها از معافیت‌های گمرکی و عدم پرداخت سود بازرگانی وسایل و تجهیزات هتل‌و همچنین از معافیت‌مالیاتی هتلها در محدوده کار وزارت اطلاعات و جهانگردی تا پنج سال سود می‌برند ودرتاسیس هتلها از بخش‌فنی این‌وزارتخانه برای تهیه نقشه‌های لازم بطور مجانی استفاده خواهند کرد.این امکانات و تسهیلات بدان جهت در نظر گرفته شده است‌که باید در آینده توسعه پیداکند تاسیسات جهانگردی درایران و طبق آمار سازمان برنامه در طی برنامه ششم بیست‌ایران به۴۱ میلیون‌نفربالغ خواهد شد و شهروندان و شهرنشینان در دوره کار در شهر، بیك دوران استراحت نیز نیازدارند که ناگزیر باید اقامتگاه ها و استراحتگاه هائی برای اوقات فراغت تعطیلات آنها پیش بینی و فراهم گردد.

۱۳ میلیون ایرانگرد

در باره جابجائی مردم ایران شاپوریان گفت: ایران گردی سرلوحه برنامه‌های ماست اگر بگوییم که‌در سال‌گذشته‌سیزده میلیون ایرانی در سطح کشور جابجا شده‌اند اغراق نگفته‌ام، ولی پیش بینی می کنیم که در طی برنامه ششم هشت میلیون ایرانی مرفه در سال به‌گردش در داخل ایران خواهند پرداخت که فعالیتی گسترده برای ایجاد تاسیسات

بقیه در صفحه ۲۱

لئون LEONE

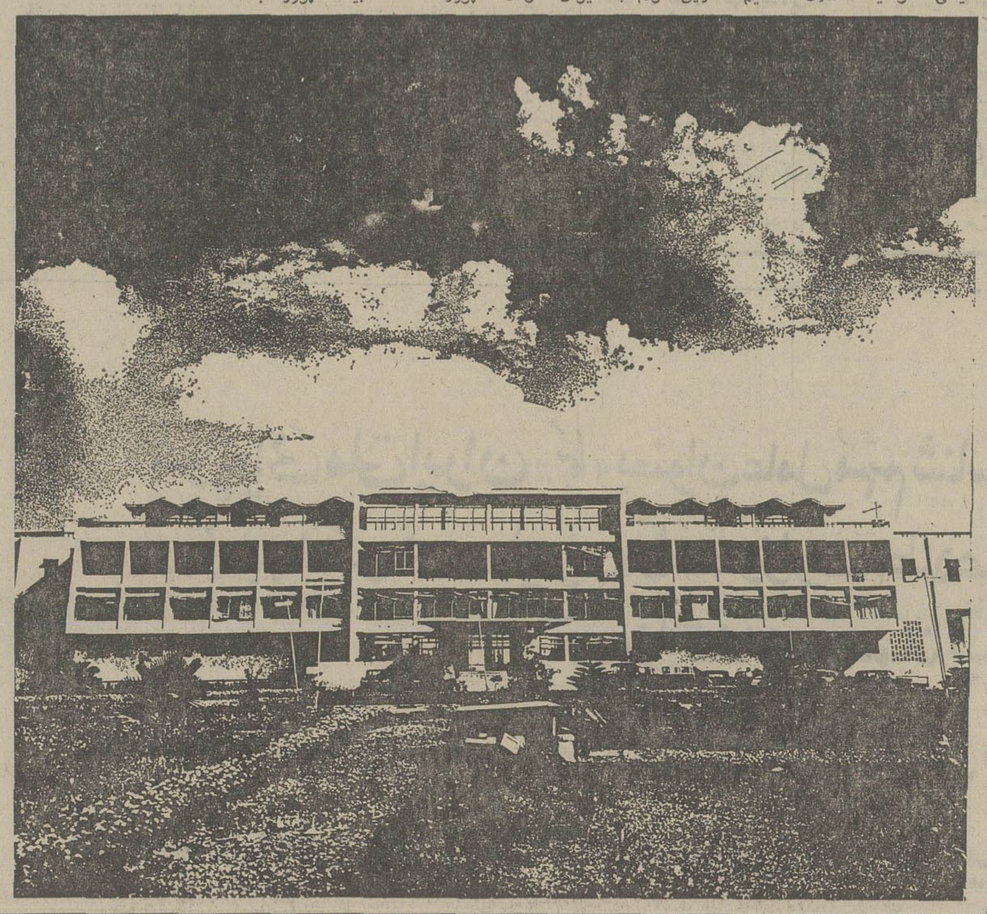

سند مالکیت یك ویلا در خزرشهر جوازی است برای استفاده انحصاری مالك آن از یك مجموعه رفاهی بارزش بیش ازسه برابر بهای ویلاها

استفاده از تأسیسات عمومی ـ رفاهی ـ ورزشی و تفریحی کم نظیر خزرشهر خاص مالکان و میهمانان آنهاست و هر کس تا زمانیکه مالك یك ویلا درخزرشهراست تأسیساتی بارزش بیش‌ازسه برابر بهای ویلاها پیشتوانهٔ ویلای اوست .

از این‌رو بهای واقعی یك ویلا حتی درروز معامله دست‌کم سه برابر پولی است که خریدار بابت بهای اسمی ویلا میپردازد .

بهمین جهت خزرشهری شدن ، از یکطرف یك اقدام کم نظیر رفاهی و از طرف دیگر یك سرمایه گذاری با بازده بی نظیر است .

خزرشهر

دفتر فروش خزرشهر :

تهران ـ خیابان خردمند شمالی ـ شماره ۱۳۵ ـ طبقه سوم ـ تلفنهای ۸۲۵۸۹۹ ـ ۸۳۵۶۰۵

خزرشهر ـ ویلای شماره ۱۷۳ ـ تلفن ۳۲۱۰(۰۲۲۹۱)

چشم‌دل بازکن که جان بینی...

ابراهیم صهبا

همکار ما علی‌اکبر کسمائی ، طی مقاله‌ای که در صفحه «مقالات و اندیشه‌ها» چاپ شد، اظهارنظر کرده بود که « بعد از بهار شعله ادب فارسی خاموش شده ودیگر هیچ شاعر ارزنده‌ای در ایران ظهور نکرده است .

ابراهیم صهبا ، شاعر معروف ، از این مقاله رنجیده‌خاطر شده و پاسخی برای روزنامه ارسال داشته است که در زیر مطالعه می‌کنید. بدیهی است چنانچه از سوی سایر صاحبنظران نیز در رد یا تائیددوعقیده آقایان «کسمائی» و «صهبا» اظهارنظری برسد به چاپ آن اقدام خواهیم کرد.

دکتر حمیدی شیرازی را جامعه‌شعر و ادب ایران بخوبی میشناسد ، او شاعر زبردستی است ، استاد دانشگاه است ، کتابهای خوبی نوشته است، محقق است، سخنران است ، بسیار مغرور و پلنگ‌صفت است، درعشق جوانی شکست‌خورده است، هیچکس را قبول ندارد، خود را خدای شاعران و سلطان بی‌تخت‌وتاج شعر وادب ایران میداند، با شعر نو مخالف است ، حماسه‌سراست، حساس و خشمگین است، دلش میخواهد ولو باایجاد جنجال ادبی همیشه مطرح باشد و نامش فراموش‌نشود. اما با همه این حرفها دوستان نزدیکش میگویند آدم بدی نیست و قلب رئوفی‌دارد البته وقتی در مجلسی پشت میکروفن قرار گیرد، بسیار مهاجم و بی‌باک و خودخواه است ولی در مجالس خصوصی ساکت و رئوف و مهربان است ، اینها صفات ضد و نقیضی است که یکی از شاعران معروف مملکت ما دارد، همه او را میشناسند و گوش مردم به حرفها و ادعاهای او عادت کرده است ولی با همه اینها برای‌واحترام قائل هستند و یکی از بهترین‌شعرای معاصر کشور ماست .

اکنون هم بیمار است و اگر قلب اورا معالجه کرده‌اند از درد چشم رنج میبرد و مقده پیدا کرده است و نباید به‌او بیرحمانه تاخت و رنج او را افزون کرد.

جدائی دو دوست

من دردورانی که در روزنامه‌سیاسی و فکاهی «باباشمل» باتفاق شادروان «رهی معیری» با امضاء «شیخ سرنا» شعر می سرودم باآقای «دکترحمیدی» بنام دودوست شاعر معاشرت و حتی دوره‌های هفتگی داشتیم. اما کم‌کم بعلت ادعاهای زیاد ازحد و روح سرکش ایشان مابین ما جدائی‌افتاد و حتی کار به مجادله وحملات ادبی کشید چنانکه در انجمن ادبی حافظ بهم تاختیم و صفحات روزنامه‌های اطلاعات وکیهان‌میدان مبارزه قلمی ما شد و کاریکاتورها از جدال ادبی ما در مطبوعات کشیدند. تا آنجا که شادروان «استاد فرامرزی» را هم وارد معرکه کردند و من جواب «قطعه مرگ‌قوی» ایشان را در روزنامه چاپ کردم که مدتها ورد زبانها بود.

باری ما مدتها از هم دور ماندیم تا اینکه سال پیش شبی شاهد حق‌شناسی بزرگی ازایشان بودم که کاملا تغییر جهت داده بودند، و روحا عوض شده بودند ، من خیلی خوشحال شدم و به‌ایشان‌تبریک و آفرین گفتم . همانشب‌باپادرمیانی دوستان ادبی مشترک ، آقایان «عدنان مزارعی» و «کمال زین‌الدین» در انجمن ادبی سعدی آشتی کردیم و روی همدیگر را بوسیدیم و اخبار آن هم در مطبوعات منتشر گردید. حال هم بدون اینکه کلیه ادعاهای آقای دکتر حمیدی را قبول داشته باشم ، برای ایشان‌احترام زیادی‌قائل‌هستم علی‌الخصوص که صفت حق‌شناسی را هم برسایر فضایل ادبی خود اضافه کرده‌اند ، امیدوارم روزی هم خود از این لقب سلطان بی‌تخت‌وتاج استعفا دهند و دربین شعرا محبوب‌ترشوند. اما بهرحال من همیشه مقام ادبی دکتر حمیدی‌را ستوده‌ام و آنرا با اخلاق تند ایشان مقایسه نکرده‌ام.

هر شاعری برای خود غرور و ادعا هائی دارد و بزرگان شعر وادب واستادان معروف پیشین هم از این قاعده مستثنی نبوده‌اند ولی موضوعی را که برایشان خرده میگیرم حمله شدید به «ملک‌الشعرای بهار» یا «پژمان بختیاری» میباشد که هردو مورد احترام جامعه شعر و ادب میباشند شاعر نباید کینه‌توز و آشتی‌ناپذیر باشد و باید گذشت داشته باشد.

آقای «دکترحمیدی» ممکن‌است باشعر نو و شعرای نوپرداز سرعداوت داشته باشند و آن عقیده ادبی ایشان است ولی لااقل دیگر «بهار» و «پژمان بختیاری» باید مورد احترام ایشان باشند علی‌الخصوص‌که ملک‌الشعراء بهار سمت استادی هم بایشان داشته است .

عکس ایام جوانی

تا اینجا گله و عقیده خودم را درباره استاد دکتر حمیدی نوشتم اما گله‌ای که‌از دوست عزیز دیرینم آقای علی‌اکبر کسمائی دارم اینست که‌ایشان فرصترا مغتنم‌شمرده و حماسه‌سرائی «دکتر حمیدی» را وسیله تحقیر و تخفیف تمام شاعران معاصر دانسته‌اند، البته من منکر قلم شیوا و نقاد آقای کسمائی که سالهاست به ایشان‌ارادت دارم و معاشرت و موانست داریم ، نیستم. اما خوب بود آن‌نویسنده ارجمند درموردی که زیاد مطالعه نکرده‌اند خیلی بی‌پروا اظهارنظر نمی‌کردند.

پسیکو بمعنی روح است و سوماياز‌وما‌بمعنی جسم ،پسیکو زوماتیک یعنی رابطه بین‌جسم و روح‌و عمل بین آنها.

در طول سالهای اخیر کتاب های زیادی در باره اختلالات روحی و جسمی نوشته‌اند و ما اکنون میدانیم غم ها و اندوه ها، تاثرات، اضطراب‌و دلواپسی ها از عوامل‌و علل بسیاری از بیماریهای وخیم هستند.

بیماریهائی چون آسم ، زکام یونجه‌ای و آلرژیهای دیگر ، کمی قند خون « هیپوگلیسمی»، میگرنها، اختلالات هاضمه ، انواع اسهال ، فشار خون‌مبدا مختلف دارند و از آنجا شروع میشوند ولی با اینحال میتوانند بواسطه اختلالات جسمی وروحی تحریک شوند.

اشخاصی که از اختلالات پسیکوزوماتیک در زحمت‌هستند و اغلب علت آن کمبودویتامین ب میباشد آنقدر بی اعتنائی‌می کنند تابقدری گسترش یابدکه هیچ چیز نتواند آنراسرنگون سازد.

حالا اگر یک آلرژی هم به این حالت کمبود ویتامین ب اضافه شود و آنها مجبورشوند از یک رژیم غذائی فقیر از لحاظ ویتامین ب پیروی کنند حالت پسیکو زوماتیک آنهاوخیم تر خواهد شد.

غذای روزانه اشخاص مبتلا به پسیکو زوماتیک باید دارای چندین فاشق قهوه خوری مخمر آبجو و نیم فنجان جوانه گندم و نیم لیتر شیر مقوی« مخلوط شیر خشک باشیر تازه »باشد.

ورم مفاصل

ورم مفاصل بیماری مزمنی است که مفاصل را مورد حمله قرار میدهدعلت‌آن هنوزشناخته نشده‌است .

باوجود این باآزمایش هائی که در لابراتوار بعمل‌آمده‌است توانسته‌اند ورم مفاصل را در حیوانات آزمایشگاهی تحریک کنند باین ترتیب که چندین هفته از غذای آنها ویتامین ث را حذف کرده‌اند و بعد باکتری ها را به‌آن حیوانات تزریق کرده‌اند.

باکتریهائی که باانژکسیون وارد شده‌اند ابتدا در مفاصل کوچك جمع شده‌اند در آنجا، بدن در یك حالت کوشش نومیدانه‌ای افتاده است تا میکروبها را دفع کنند وآنها را در کلسیم پوشانیده است.

این پوشش های کلسیمی تولید درد کرده‌اند و بعد ورم مفاصل پیداشده است .برعکس در حیوانات آزمایشگاهی که غذای معتدلی خورده‌اند که‌دارای مقدار لازم ویتامین های ث‌بوده است ، میکروبهائی که انژکسیون شده وارد جریان خون بدن حیوانات نشده و در یکجا مانده و تولید آبسه«دمل» کرده است و وقتی آبسه سر- بازکرده است میکروبها ازآن خارج شده و هیچگونه عوارض ورم مفاصل در آن حیوانات ایجاد نکرده‌اند.

درسی که ازاین آزمایش ها میگیریم اینست :

کوچکترین عفونتی را که در هرجای بدن خود دیدید هرگز بابی اعتنائی تلقی نکنید و به محض پیدایش اولین عوارض‌آن به پزشك معالج مراجعه کنید.

برای این که درمقابل‌بیماری های ورم مفاصل مصونیت قبلی پیدا کنید هر روز مقدار لازم ویتامین ث رامصرف کنید.

به غذای روزانه خود مقدار زیادی پروتئین های حافظ رابه شکل گوشتهای‌بی چربی ،پنیر، ماست وارد کنید.

نان کامل و غلات کامل را مصرف کنید و زیاد سبزی و میوه تازه بخورید و مخصوصا مقدار کلسیم را در غذای خود کم نکنید که «عواقب وخیمی دارد.

همچنین آهن و ویتامین ها برای دفاع کامل‌بدن در مقابل بیماری ها ضروری است من حالت تسلیم و رفتار شکست خورده را در مقابل مسئله‌وخیمی چون ورم مفصل قبول ندارم و نمی پذیرم.

من خیلی از بیماران را می شناسم که با وجود بحران بیماری اراده به درمان آن کردند و به کمك غذای کامل و ورزش بدنی شفایافتند.

قبل از این که این بحث را به پایان برسانم میخواهم از بیان شوق‌انگیز پزشکی سخن بگویم :

آقای «دکتر ویلیام برادی در کتاب خود بنام« اسرارتندرستی بوسیله یك پزشك هشتادساله» اصطلاحات معمولی پزشکی را بکار نبرده و خودش اصطلاحاتی رابکار میبرد که‌مثلا رماتیسم‌را بنام ورم مفاصل شدید نام‌برده است و میگوید این نارسائی های مفصلی دراثر کمبود مواد غذائی در طول سالیان دراز به وجود میاید مخصوصا کمبود ویتامین های «ب» و «د» و «ید» در این وضع خیلی موثر است .

برای جذب کامل ویتامین های ب و د من مصرف روغن جگر ماهی‌مورو راتوصیه میکنم، دانه های کامل گندم رابخورید و هرروز حداقل سه چهارم لیتر شیر بنوشید.

بسیاری از ویتامین‌های ب‌و مواد تکمیلی غذائی و هرچه بیشتر ید در آلگهای دریائی وجود دارد.

ادامه دارد

اختلالات روحی وجسمی (پسیکوزوماتیک)

ازعوامل وعلل بسیاری از بیماریهای وخیم هستند

اسرار طول عمر، شادابی وتندرستی

ـ ۴۵ ـ

اثر جدید : دکتر ئیلوردهاوزر ترجمه مهدی نراقی

هواپیمائی ملی ایران «هما» بعنوان عامل مهم شناساندن ایران به جهانیان ۱۵ تیرماه روز جهانگردی درایران را به وزارت اطلاعات وجهانگردی وکارکنان فعال آن وزارتخانه صمیمانه تبریک میگوید:

بخاطر تلاشهای پیگیر وهمه جانبه درگسترش صنعت مهم جهانگردی درایران وبخاطر فعالیتهای مؤثر درجهت ایجاد تفاهم بین مردم سایرکشورها وملت کهنسال ایران.

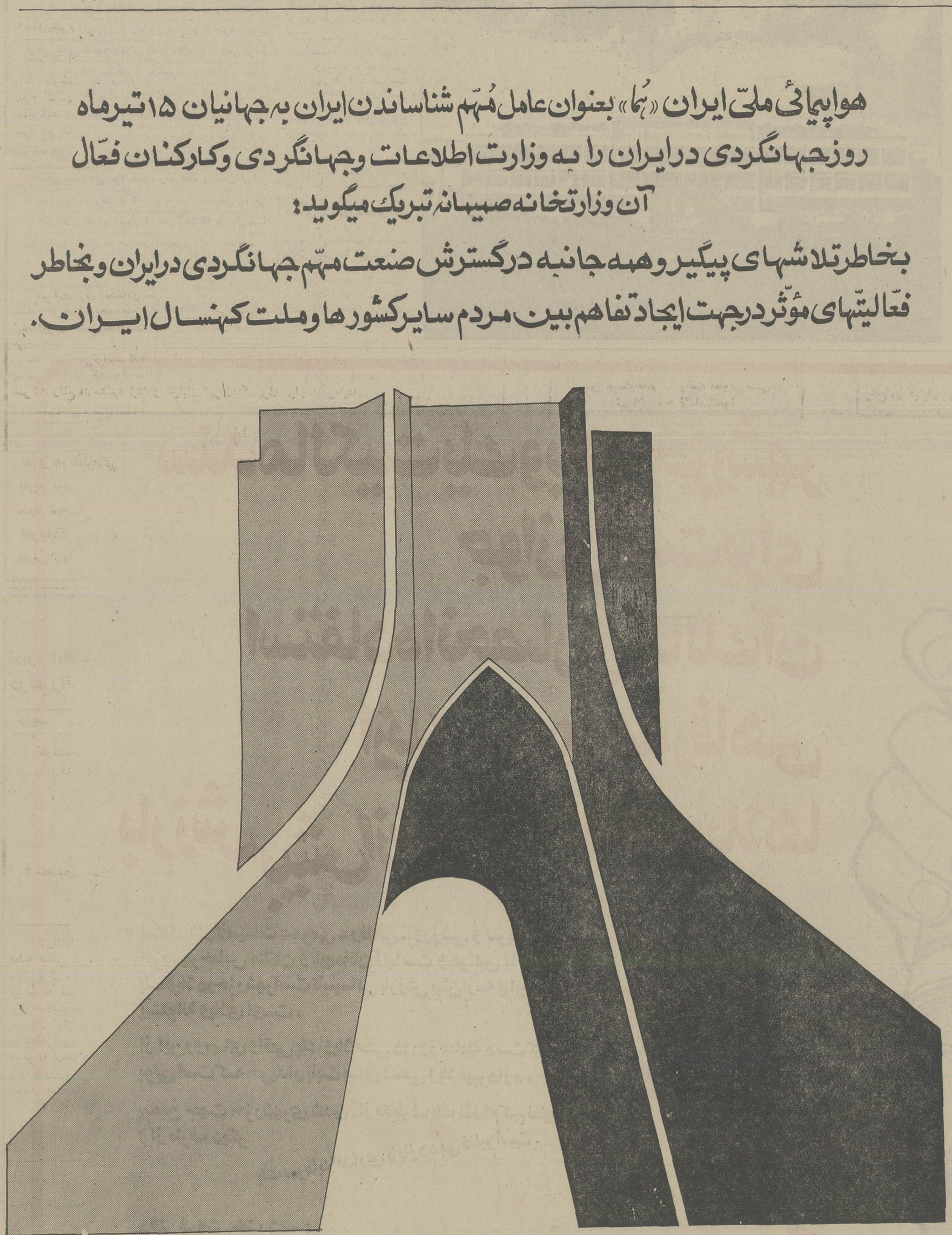

شعب هواپیمائی ملی ایران در سراسر جهان

استانبول ☆ جده ☆ کابل ☆ کراچی ☆ کویت ☆ لندن ☆ لوس‌آنجلس ☆ مسکو ☆ میلان ☆ مونیخ ☆ مسقط ☆ نیویورک ☆ پاریس ☆ پکن ☆ رم ☆ وین

زوریخ ☆ آتن ☆ بغداد ☆ بحرین ☆ بیروت ☆ بمبئی ☆ قاهره ☆ دهران ☆ دوحا ☆ دوبی ☆ دوسلدورف ☆ فرانکفورت ☆ ژنو ☆ هامبورگ ☆ هوستون

هواپیمائی ملی ایران «هما»

تجدید آگهی مناقصه شماره ۲۶

بانك مرکزی ایران به‌تعداد ۶۰ عدد کابین و ۱۸۰ رول حوله‌پارچه‌ای برای نصب‌دردستشوئی های خود احتیاج دارد . شرکت کنندگان در این مناقصه باید حداکثر تاتاریخ ۳۰ر۴ر۳۶ در دفتر اداره خدمات‌این بانك واقع‌در خیابان فردوسی‌حضور یافته و شرایط و مشخصات مربوط را با توجه به امکانات خود در مورد تعمیر و سرویس کابینهاوهمچنین‌شستشو،ضدعفونی اطوکشی و حمل‌ونقل آنهااز کارخانه به‌بانك وبالعکس تسلیم نمایند .

بانك مرکزی ایران

نیازمندیهای اطلاعات

تلفنهای: ۳۲۸۴۱۴-۳۲۸۲۵۷

فروش دست دوم

پیانو آلمانی قدیمی بفروش میرسد تلفنهای ۷۹۰۵۷۷۱ و ۷۹۱۰۵۰۴

میزناهار خوری بوفه وتخت خواب و مبل چرمی بفروش میرسد تلفن ۲۷۷۲۷۵

مقداری اثاثیه خانه از قبیل ساعت تمام قد، کابینت قدیمی ویک جفت میز قدیمی و مبل آمریکائی و میزنهار خوری۸ نفره، پیانو ، و غیره بفروش میرسد تلفن ۲۹۲۲۷۸

یک عدد پالتوی پوست زنانه بفروش میرسد تلفن ۹۷۳۹۱۹ ۱ـ۲ آـ۲۰۴۹

بعلت مسافرت

بمدت چهار روز مقداری لوازم منزل رادیو گرام گروندیک ۲۰۰۰ لباس بچگانه اطاق خواب بچه، لباس دست دوم خارجی بفروش میرسد. آدرس ـ خیابان سپهبدزاهدی بالاتر از تی‌بی‌تی کوچه نوید بن‌بست اول پلاک ۱ر۹طبقه اول تماس از ساعت ۳الی ۹ بعد ازظهر

یخچال ـ فرش ـ ماشین لباسشوئی میزو صندلی لباس نو ودست دوم و لوازم دیگر سلطنت آباد گلستان دوم پلاک ۵۳ـ ۲۴۴۹۸۱

سرویس کامل اطاق پذیرائی غذا خوری ـ خواب کنده‌کاری چوب گردو ساخت کشمیر بعلت ماموریت بفروش میرسد تلفن ۳۳۲۲۱۳ ۱ـ۳ آـ۴۴۶

دوربین

دوربین عکاسی(کالن) ای‌اکس اتورفلکس‌با لوازمات اضافی کاملا نو با قیمت مناسب تلفن ۸۲۸۴۴۵

وسایل منزل امریکائی نو بفروش میرسد

۳ دستگاه ضبط صوت‌وپخش رادیو چهار کاناله و ۲ کاناله ساخت کارخانه پانسونیک و سونی کاملا نو و ۱۰۰ متر موکت درجه یک سبز کمرنگ امریکائی‌بدون هرگونه استفاده کاملا نو یک دستگاه مبل ۷تکه امریکائی نوو یک دست میز مگندلی‌ناهارخوری ایرانی‌و ۲ دست چای خوری و قهوه خوری آب نقره‌ای امریکائی کاملاتو‌یک دستگاه‌پروژکتور کداک نو تلفن ۸۵۱۰۶۲ تا ساعت ۵ و ۷۹۲۹۲۴ تا ۲۸ داخلی ۲۸۴ ازساعت ۵ ببعد

قابل توجه اغذیه فروشها

یکدستگاه‌جوجه سرخ‌کنی‌پرتی امریکائی۱۶تائی باگرمکن دست دوم بسیار تمیز تلفن۶۶۵۰۳۱

اکازیون

مقداری کابل فشار قوی سالم ۲۵×۳و ابزار آلات کابل‌کشی باقیمت مناسب بفروش میرسد تلفن ۶۵۹۹۱۶

لباسهای خارجی نو و دست دوم بفروش میرسد از ۳ تا۸ شب بمدت۵روز گیشا خیابان بیست ودوم پلاک ۶۰ تلفن ۶۳۵۸۲۶ ۱ـ۲ آـ۸۵۳

کلیه لوازم‌قبیل چند دستگاه تلویزیون و چند دستگاه استریوسونی و وسایل کامل آشپزخانه و همچنین کیف و کفش و لباس زنانه ومردانه دوخت پاریس بعلت مسافرت بفروش میرسد تلفن ۶۸۰۹۷۰

گرام و ضبط صوت استریو کامل بقدرت ۱۴۰ وات باتمام امکانات صوتی و ماشین لباسشوئی کن‌مور امریکائی و تلویزیون مبله آرتی‌آی تلفن ۹۵۳۰۴۶

بعلت مسافرت وسایل منزل امریکائی بفروش میرسد تلفن ۲۳۱۷۴۱ ۱ـ۳ آـ۵۲۷

خانواده خارجی بعلت‌مسافرت تلویزیون رنگی ـ رادیوگرام باکاست گروندیک رادیوکاست شارپ لورنس رادیو مارانس چهار باند استریو و ضبط ریل آکائی ومقداری اسباب بازی بچه فقط پنج شنبه و جمعه‌نیاوران خیابان مژده‌کوی امیرسلیمانی پلاک ۱۵ـ۱۷ ۱ـ۲ آـ۸۵۱

۲عددکولرگازی جنرال‌الکتریک کار نکرده بفروش می رسد تلفن ۶۸۶۹۴۷ ساعت ۱۵الی ۱۷

به علت مسافرت پارچه‌لباس زنانه ومردانه خارجی نو وسائل اطاق کار و مبلمان استیل کار دست ایتالیائی به فروش میرسد. ۸ صبح الی۱۴ تلفن ۸۵۷۹۶۵

مبلمان ایتالیائی‌نوشامل سالن ،ناهار خوری ، اطاق خواب ، تابلو ، ساعت و شمعدانهای مختلف‌لوستروکنسول و مقداری اشیاء لوکس دیگر بفروش میرسد تلفن ۲۸۰۷۶۸

فروش دست اول

لباس عروس و لباس شب از بهترین طراحان پاریس ، لندن، ایتالیا و مشاور شما در جواهر عروس تلفن ۲۷۶۴۹۹

یکعدد لباس عروسی بسیار شیک آمریکائی سایز ۳۶ و ۳۸بفروش‌میرسد تلفن۲۲۶۹۵۰ آـ۹۲۴

کلبه‌عروس

از شما صمیمانه دعوت می نماید تا از جدیدترین وشیک‌ترین مدل های لباس عروس وشب در نمایشگاه بزرگ کلبه عروس دیدن نمائید تلفن ۳۱۶۶۵۰ آـ۹۶۸

دالامی

مرکزفروش تلویزیونهای رنگی پارس گروندیک باتخفیف مخصوص

تلفن: ۶۲۰۰۳۷

استخر

نصب و فروش همه نوع دستگاه های تصفیه‌آب نقد و اقساط با نازلترین قیمت تلفن ۸۵۲۹۴۸

خریداثاثیه

فرش ایران نوین

خریدار قالی‌و قالیچه ونمویض فرشهای‌نو باکهنه تلفن۶۵۲۱۹۵

فرش ایران کاشان داعی حق

فرشهای نو و کهنه شما را معاوضه‌و خریداریم ۵۳۵۴۵۷ ۵۲۰۱۳۸

گالری‌فرش

شایان۶۶۱۰۶۹و۶۶۶۲۳۰

بهترین خریدار قالی و قالیچه کهنه و نو کاخ ۷۹

خرید اجناس دست دوم ۷۶۵۱۶۴ و ۷۶۷۹۸۴ نوروزی

خرید و معاوضه‌فرش کهنه‌با نو تلفن۶۴۵۱۶۸ و۶۴۳۴۹۹

خریدار فرش نو و کهنه فرش جمالی ۷۵۵۱۱۸

مبل‌ودکوراسیون

تعمیر مبل

هرگونه سفارش و تعمیر مبل وتعمیر رنگهای چوبی از شرکت ها و بیمارستان ها پذیرفته‌می شود تلفن۵۶۰۸۳۶ ساعت ۹ تا۸ شب.

تعمیر مبل

کلیه‌مبلمان کهنه شما بامبلمان نو معاوضه میشود کلیه‌تعمیرات مبل پذیرفته میشود ۹۳۷۲۲۰

تعمیر و تعویض پارچه مبل ۸۵۶۸۳۳(عموئی)

فروش اتومبیل

پیکان

پیکان ۵۴ خیلی تمیز ۸ صبح الی ۲ر۵ بعدازظهر ۶ تا ۷ر۵ تلفن ۳۹۳۸۵۵ آـ۹۰۲ ۱ـ۲

پیکان ۳۶ صفر کیلومتر ۳۳۱۵۹۰

پیکان دولوکس مدل ۵۳ خاکستری روشن خیلی تمیز فوری فروشی تلفن ۹۶۷۰۵۰ ۱ـ۱

پیکان دولوکس مدل ۵۳تهران ط سفید تودوزی مشکی ۸۳۶۸۲۳ از ۹ر۵ صبح تا۹ شب آـ۱۰۴۳

پیکان‌کارو جوانان صفرکیلو متر ۷۹۴۷۴۱ آـ۶۱۴ ۱ـ۴

پیکان ۵۵ برای فروش تلفن ۲۷۵۷۶۳ ساعت ۸ تا۹ صبح و ۲تا۴ بعد ازظهر ۱ـ۲ آـ۵۵۰

پیکان ۳۶ فروشی صفر کیلومتر تلفن۶۵۸۷۹۸

پیکان دولوکس ۵۰ بسیارتمیز بفروش‌میرسد تلفن ۲۳۵۷۴۷ آـ۱۰۲۷

پیکان‌فروشی

پیکان آخر ۵۲ بدنه سالم بدون نقص فنی در شرایط خیلی خوب فروشی تلفن ۵۹۳۳۱۱ میرمرادی ۱ـ۳ آـ۲۸۹

پیکان جوانان ۵۵وژیان ۵۴ بفروش میرسدتلفن ۶۵۱۰۴۶

پیکان دولوکس ۲۵۰۰مدل۵۳ تهران ط رنگ آبی متالیک تلفن ۵۳۱۳۳۷ ـ ۹ صبح تا ۱ بعد ازظهر آـ۱۰۳۶

کامارو ۷۱ طلایی ۸ سیلندر اتوماتیک فرمان هیدرولیک با کولر تلفن ۶۶۷۳۲۵ آـ۱۰۲۴

شورولت بلیزر تمام فول مدل ۷۷ باگمرک فروشی تلفن ۹۲۹۸۰۴ آـ۱۰۳۱ ۱ـ۲

شورولت ایمپالا ۶۶ قیمت ۳۵۰ هزار ریال تلفن : ۳۵۶۴۹۰ آـ۱۰۳۰

ب.ام.و

مدل ۷۶ بی‌ـام ـ و۲۰۰۲ سفارش امریکا رنک‌دودی‌متالیک باکولر و رادیو پخش بیکر ـ مکزیکو استریو مقطوع بعلت مسافرت بدون واسطه۱۲۵هزار تومان ۳۱۱۲۲۴ ۳۱۱۲۲۵

اتومبیل بی‌ام‌و ۵۱۸ مدل ۷۶

رنگ متالیک آبی درباری با رادیو و ضبط صوت گمرک شده نمره نشده بقیمت یکصد هزار تومان فوری بفروش می رسد ۶۲۰۶۹۳

یکدستگاه ب‌ام‌و ۵۱۸ مدل ۷۶ رنک سفید ۶۸۶۴۹۲

ب.ام.و ۷۴ زرد قناری بسیار تمیز بالوازم اضافی فروشی تلفن ۸۵۶۲۱۱

ب‌ام‌و ۳۲۰ مدل ۷۶ قهوه‌ای بارادیو پخش رینگ و یخ شکن اضافه بیمه بدنه ۱۱۵ هزارتومان ۸۹۵۷۹۵ ۱ـ۳ آـ۵۴۹

بی‌ام‌و ۲۰۰۲ مدل ۷۴ آبی متالیک قیمت ۷۲ هزار تومان تلفن ۶۴۳۸۰۲ آـ۶۰۹ ۱ـ۳

بی‌ام‌و ۵۱۸ مدل ۷۷ آبی دریاری صفر کیلو متر بدون شماره ۸۹۴۳۱۷

یک دستگاه بی‌ام‌و ۲۰۰۰مدل ۷۱ باکولر بفروش می رسد ۹۷۴۵۷۴ ۱ـ۲ آـ۹۰۳

ب‌ام‌و ۵۱۸ رنگ‌انگوری‌متالیک رینگ بهن مدل ۷۷ـ اودی‌زرد باکلیه تجهیزات مدل۷۷ تلفن ۲۳۹۴۸۶ آـ۱۰۲۳

ب‌ام‌و ۲۰۰۲ مدل ۷۳ سندر۷۲ نارنجی فوق‌العاده تمیز تلفن ۳۹۳۷۱۲ آـ۱۰۳۲

ب‌ام‌و ۳۲۰ ابی متالیک مدل ۷۶ بایخش استریو مقطوع ۱۱۶۰۰۰تومان تلفن ۹۲۷۳۶۲ آـ۱۰۲۴ ۱ـ۲

بی‌ام‌و ۲۰۰۲ زرد قناری آخر ۷۴ فروشی تلفن ۲۳۸۹۶۸ آـ۱۰۲۶

ب‌ام‌و ۲۰۰۲ مدل ۷۱ رنگ سبز مغز پسته‌ای فروشی‌تلفن ۲۶۲۷۹۳ آـ۱۰۲۹

دو دستگاه کمپنیک مجهز به کلیه وسایل ویکدستگاه‌می‌ام‌و ۲۰۰۲ مدل ۷۵ قهوه‌ای متالیک نقد و اقساط فروشی تلفن ۹۳۰۸۷۷ آـ۸۵۷ ۱ـ۳

بی ام و ۳۲۰ مدل ۷۷ دانشجوئی بفروش می‌رسد تلفن ۲۳۴۸۰۶

ب آم و

۵۱۸ مدل ۷۵ شرابی متالیک کارکرد ۲۷هزار کیلومتر با رادیو پخش بدون واسطه به فروش میرسد ـ ۴ تا ۷بعداز ظهر ۲۲۵۸۶۰

بنز

بنز اس.ای ۲۸۰ مدل آخر۷۳ گمرک پرداخت شده نمره‌نشده ۲۲۸۰۵۸

بنز۲۰۰مدل ۷۲ سبز رنگ‌کاملا نو مقطوع ۹۲ هزار تومان فوری‌بفروش میرسد۹۲۰۲۰۵ ۱ـ۲ آـ۶۲۴

بنز ۲۲۰ اس ال مدل ۶۴ رنک سفید با رادیو و کولرفابریک شیشه‌رنگی تلفن ۲۴۳۱۲۶

بنز ۲۲۰ مدل ۷۰ تمیز فرمان هیدرولیک به فروش میرسد ۵۲۶۴۸۹

بنز ۲۸۰ اس اتوماتیک مدل ۷۰ تلفن ۶۵۵۹۰۸ شب ها ۹۷۳۹۸۱ آـ۱۰۰۰ ۱ـ۲

بنز۲۳۰ مدل ۷۱ چهار سیلندر اطاق‌جدیدنمره ترانزیت‌فروشی ۶۳۸۸۲۲ آـ۱۰۲۱ ۱ـ۲

بنز کوپه ۲۸۰ اس ال سربی رنک مدل ۷۰ فروشی تلفن ۸۵۸۹۰۶و ۸۴۷۵۲۷

فورد

اتومبیل‌فورد فایرلند اتوماتیک مدل ۶۵ بفروش می رسد ۶۳۴۵۷۱ ۱ـ۲ آـ۶۲۳

یکدستگاه فورد تندربرد یشمی‌رنگ مدل ۶۸ فول اتوماتیک سفارشی ۶۸۶۴۹۲

فورد موستانگ مدل ۷۶سند ۷۵ـ ۶سیلندر فول‌بسیار تمیز تلفن ۶۲۵۰۴۴ آـ۸۵۸

فورد تانوس جی‌ال آخر ۷۶ پایخش صوت‌ورادیو مقطوع ۸۵ هزار تومان از ۸ صبح تا ۵بعد ازظهر ۸۳۵۵۳۷ ۱ـ۲ آـ۶۱۲

فوردموستانگ مدل ۷۴ شش سیلندر باکولر و رادیو رنگ سفیدسقف‌چرمی‌بعلت مسافرت بفروش میرسد از ساعت۵ر۷ الی ۹ شب تلفن ۲۹۱۴۴۷

فولکس

یك دستگاه فولکس استیشن کمپینك نو با تمام وسائل مخصوص مسافرت ۶ نفر گمرك شده قیمت ۱۷۰ هزار تومان تلفن ۹۷۸۸۱۵ ـ ۹۷۰۸۱۴

بعلت مسافرت

فولکس سفید رنک‌مدل ۶۳ موتور تازه تعمیر فوری به فروش میرسد ۳۱۲۴۱۳ صبحها ۹تا۱۲ و بعدازظهرها ۴ تا ۶

فولکس مدل ۶۱ تازه تعمیر تودوزی مخمل بینهایت تمیز مقطوع ۱۲۵۰۰ تومان۳۳۴۲۹۰ آـ۴۲۵ ۱ـ۲

آ. او. دی ۱۰۰ـ ال‌رنك شیری مدل ۷۷ شماره ترانزیت تلفن۶۳۳۶۴۷

فولکس وانت دوکابین مدل ۷۷ـ ۷۰۰۰۰ تومان تلفن ۵۴۶۴۷۶

فولکس پاسات ال اس مدل ۷۳ـ ۶۳۰۲۹۴ آـ۹۸۸ ۱ـ۳

پژو

پژو ۵۰۴ ال رنگ لیموئی با رادیو کاست‌گمرک و نمرشده بفروش میرسد تلفن ۳۳۹۴۴۲ آـ۵۲۲

پژو ۵۰۴ جی ال مدل ۷۴ تلفن ۹۷۵۲۴۰

پژو۳۰۴تمیز ۷۱ سقف‌کشوئی به‌علت مسافرت بیو اسطه ۳۰ هزار تومان ۹۷۱۶۴۱

پژو ال ۷۷ تلفن ۷۸۲۳۸۹

پژو ۵۰۴ جی‌ال مدل۷۳ بدون گمرك ۲۰۰ هزار ریال تلفن ۹۷۳۵۲۳ از ساعت ۸ تا ۱۰ صبح

پژو ۵۰۴ جی‌ال‌مدل ۷۳ بدون گمرک ۲۰۰ر۲۰۰ ریال تلفن ۹۷۳۵۲۳ز۸ صبح تا ۱۰ صبح والان گونیه ۱ـ۳ آـ۵۴۳

پژو ۵۰۴ ال مدل ۷۶ فروشی تلفن ۳۱۱۴۰۴

یکدستگاه پژو مدل ۷۳ بعلت مسافرت فوری فروشی تلفن ۶۵۳۴۷۹

پژو مدل ۵۳

جی‌ال پارادیو پخش بفروش میرسد تلفن ۳۱۱۰۱۹ ۱ـ۲ آـ۱۰۴۵

فیات

فیات ۱۳۱ـ ۱۶۰۰ مدل ۷۶ نمره شهرستان‌به علت مسافرت فروشی قیمت ۵۰ هزارتومان تلفن ۹۷۵۱۵۲ ۱ـ۳ آـ۶۱۱

فیات ۱۳۱ اس مدل ۷۶ آبی متالیک‌باکولر فابریک و شیشه رنگی‌رادیودر وضع‌فوق‌العاده تمیز به فروش می رسد تلفن ۲۳۱۹۲۰

فیات ۱۳۱ مدل ۷۶ رنگ شکلاتی تلفن ۳۰۴۲۴۰ از ۸ صبح الی ۵ بعدازظهر آـ۷۶۰ ۱ـ۳

فیات ۱۳۱ مدل۷۷ سفارشی امریکانمره موقت فروشی تلفن ۹۲۷۸۱۲ از۴ ببعد

جرثقیل کرایه

جرثقیل جاسب ۵۲۵۷۶۳ـ۵۲۷۸۱۸

جرثقیل توکل تلفن۷ـ۳۵۸۰۱۱ آـ۶۳۱

برای اتومبیل شما

LATRA تعطیلات

کاروان

فروش باقساط و اجاره

خیابان دولت شماره ۳۰۵ تلفن ۲۴۰۸۲۸

ماشین آلات

جرثقیل‌دوتن مدل‌بوستر (سوسن) فروشی ۹۴۳۴۹۱

تعمیر چیلر سردخانه و کمپرسورهای‌سردسازی ۳۱۸۵۴۰

جراثقال برجی

ارتفاع ۵۰ متر

بوم ۴۰ متر با ظرفیت بار حداقل ۳ تن

(در فاصله ۴۰ متر)

قابل حرکت روی ریل نیازمندیم ۹۵۱۰۹۸ ۹۵۵۳۳۵

توپوتا

فیات ـ ایسوزو سواری وانت تحویل فوری ۲۶۱۹۹۷ و ۲۶۲۳۱۵

نمایندگی فروش فولکس واگن و آ.او.دی

نقدو اقساط ۹۳۷۱۴۸

بورس پیکان بوستان

انواع اتومبیل۴۰۵و۹۳۲۵۲۲و ۹۲۳۶۳۰

هیلمن‌اقساطی ۹۷۵۲۲۰

گالانت‌اقساطی۹۸۱۶۱۶

کرایه‌اتومبیل

توریست‌سرویس

با اتومبیلهای آخرین سیستم و پیکان مجهز تمام ساعات شبانه روز در اختیار شماست

۹۲۶۱۹۷ ۹۲۵۲۳۲

قابل توجه مسافرین اروپا

اتومبیل(ت.او.دی) و (ب‌ام‌و) همه رنگ تحویل هامبورگ تلفن هامبورگ ۴۶۰۴۱۹۱ آـ۸۸۸

شرکت اتوآس

بااتومبیلهای سواری جهت کرایه‌داخل و خارج شهر باهر نوع‌قرارداد و سرویس شبانه روزی در خدمت شماست

تلفن ۹۷۳۴۲۳ و ۹۷۸۹۸۳

اتوبوس و مینی بوس جهت سرویس کارخانجات و ادارات شهر و حومه ۱۵۰و ۲۵۹۴۵۰ اتو تهران ری

نیوتاکسی

خیابان تاج دریان‌نو ۹۸۱۹۶۶

سید خندان

پارامونت تاکسی ۲۴ ساعت ۲۳۱۷۳۲

اتوبوس و مینی‌بوس دربست اتو جدید ۷۳۸۶۵۲

لندرور کرایه ۵۳۹۸۲۹

فیات ۱۳۲و۱۳۱ در رنگهای مختلف

وانت ایسوزو نقدواقساط آماده‌تحویل جوادگلپایگانی

آدرس چهارراه شاهپور گمرک ۵۳۹۲۳۲

انواع داتسون

در۷ مدل‌نقد و اقساط نیروی هوائی تلفن ۷۹۴۴۲۸

انواع داتسون نقدو اقساط

خیابان‌جیحون تلفن۹۵۰۸۷۹

انواع داتسون نقد و اقساط

خیابان‌پهلوی ایستگاه‌محمودیه پاکبیکر تلفن ۹ـ۲۹۱۹۰۸

سواری داتسون

مشمول تخفیف در ۴ مدل سه راه تهراروبالا تلفن۹۷۴۴۵۳

قابل توجه مسافرین اروپا

اتومبیل(ت.او.دی) و (ب‌ام‌و) همه رنگ تحویل هامبورگ تلفن هامبورگ ۴۶۰۴۱۹۱ آـ۸۸۸

توپوتا

فیات ـ ایسوزو سواری وانت تحویل فوری ۲۶۱۹۹۷ و ۲۶۲۳۱۵

نمایندگی فروش

فولکس واگن و آ.او.دی

نقدو اقساط ۹۳۷۱۴۸

بورس پیکان بوستان

انواع اتومبیل۴۰۵و۹۳۲۵۲۲و ۹۲۳۶۳۰

هیلمن‌اقساطی ۹۷۵۲۲۰

گالانت‌اقساطی۹۸۱۶۱۶

کرایه‌اتومبیل

توریست‌سرویس

با اتومبیلهای آخرین سیستم و پیکان مجهز تمام ساعات شبانه روز در اختیار شماست

۹۲۶۱۹۷ ۹۲۵۲۳۲

فروشگاههای اتومبیل

فیات ۱۳۱و۱۳۲

مدل ۷۷

آماده تحویل فوری

نقد واقساط

بابهره بانکی

۸۳۸۲۳۳ و ۳۵۰۱۳۷

۸۵۸۳۵۹ و ۸۴۴۰۶۳

اتومبیل امیر

مرکز فروش اتومبیلهای

فیات ایتالیائی

۱۳۱ و۱۳۲ مدل ۷۷ با بهره بانکی وانواع‌لوازم‌یدکی

فروشگاه شماره یك‌انتهای شاه میدان محمدرضا شاه پلاك ۴۸ تلفن ۹۳۵۰۵۰ـ۵۱

فروشگاه‌شماره دوآیزنهاور نبش زنجان جنوبی پلاك ۵۳۶ تلفن ۹۳۵۰۵۲ـ۵۳

دوج

یکدستگاه زنجروور۷۶ بعلت مسافرت فوری فروشی ساعت ۱۰تا۱۲ و ۴ تا ۶ تلفن ۶۵۳۴۷۹

اکازیون

دوج کالانت جی ال مدل ۷۷ شیشه رنگی رنگ متالیک‌طلایی باراديو پخش فابریک بعلت مسافرت فروشی ۶۲۳۵۱۱ و ۶۲۵۲۰۱

دوج‌پلیموت مدل ۶۹ شمیران جماران فروشگاه دانش ۲۷۸۹۱۱

گالانت آبی متالیک ، مدل ۷۷ باشیشه گرمکن عقب و رادیو ضبط فابریک ، کارکرد ۸۰۰۰ کیلومترقیمت مقطوع ۷۰هزار تومان تلفن ۷۵۰۱۱۴ ۱ـ۲ آـ۵۶۳۳

والیانت ۶۴ تمیز بفروش می رسد ۶۲۹۱۱۷

بیوك

اتومبیل بیوک‌سنچوری فول اتومات بسیار تمیز مدل ۷۴ بفروش میرسد ۲۲۹۸۳۴ آـ۵۲۴

بیوك سنچوری مدل ۷۴ دو درب تمام اتوماتیك سقف چرمی رنك سبز متالیك بفروش می‌رسد تلفن ۸۴۹۳۰۷

جیپ

یکدستگاه جیپ جنگی بسیار تمیز باچادر نو فروشی‌تلفن ۸۵۶۰۸۴ و ۶۶۶۶۱۴ آـ۶۲۷ ۱ـ۶

یکدستگاه وانت سیمرغ مدل ۳۵ رنك آبی تازه تحویل فروشی۶۸۶۴۹۲

اکازیون

اتوبیانکی مدل ۷۵ رنك قرمز و مشکی با رادیو پخش استریو نقد و اقساط بفروش می‌رسد صبحها از ساعت ۹ الی ۱۲ با تلفن ۹۸۰۸۳۷

جاگوار ایکس جی ۶ ال سفارشی برای آب و هوای ایران سری دوم سال ۷۵ اطاق ۷۶ تمام اتوماتیك رنك سرمه‌ای شیشه رنگی تودوزی کرم با کولر اتومات رادیوپخش استریوقیمت مقطوع ۱۷۵ هزارتومان تلفن ۲۶۶۴۴۶

سیتروئن جی‌اس مدل۷۳بسیار تمیز تلفن ۹۲۴۱۴۵ از ۴تاه آـ۸۶۲ ۱ـ۲

موتور

موتور یاماها ۱۲۵ تریلر مدل ۷۷ کارکرد ۱۰۰۰ کیلومتر ۹۵۱۱۷۰

یاماها ۲۵۰ وایزد فروشی تلفن ۶۶۱۵۸۳ آـ۵۳۳ ۱ـ۲

موتوسیکلت هوندا ۷۵۰قرمز رنگ فروشی ۷۹۵۴۱۰

خریداتومبیل

نمایشگاه اتومبیل بیرجندی

دانسون دست‌دوم را خریداریم تلفن ۹۵۰۸۷۵ و ۹۵۰۸۷۹

اتومبیل سواری از دم قسط ماهانه ۲۰۰۰۰ ریال خریداریم ۸۵۶۴۸۱ آـ۹۴۶ ۱ـ۳

به یک دستگاه اتومبیل‌هوندا کورسی‌یا ب‌ام‌و ۲۰۰۲ ازاول قسط نیازمندیم ۲۳۲۳۹۲ آـ۸۴۷

فروشگاههای اتومبیل

فیات ۱۳۱و۱۳۲

مدل ۷۷

آماده تحویل فوری

نقد واقساط

بابهره بانکی

۸۳۸۲۳۳ و ۳۵۰۱۳۷

۸۵۸۳۵۹ و ۸۴۴۰۶۳

شاهین ۴۷ تلفن ۷۵۸۸۳۹

شاهین ۵۰ شرایطعالی ۸۲۸۱۲۲

شاهین اسفند ۴۷تلفن۶۶۸۸۴۶

مزایده

شاهین باراديو بخش ۱۱ تا ۱۳ صبح تلفن ۲۲۸۸۲۶ آـ۹۸۸

اپل

اوپل‌رکورد۱۷۰۰مدل۶۳ فروشی تلفن ۳۴۱۰۲۷

اپل رکورد۶۳چهار دربخیلی تمیز ۱۶ هزار تومان تلفن ۹۶۸۹۷۷

آریا

آریامدل ۴۹ بسیار تمیز به فروش میرسد تلفن ۵۵۰۲۹۳ آـ۵۶۰

شاهین ۴۷ تلفن ۷۵۸۸۳۹

شاهین ۵۰ شرایطعالی ۸۲۸۱۲۲

شاهین اسفند ۴۷تلفن۶۶۸۸۴۶

مزایده

شاهین باراديو بخش ۱۱ تا ۱۳ صبح تلفن ۲۲۸۸۲۶ آـ۹۸۸

اپل

اوپل‌رکورد۱۷۰۰مدل۶۳ فروشی تلفن ۳۴۱۰۲۷

اپل رکورد۶۳چهار دربخیلی تمیز ۱۶ هزار تومان تلفن ۹۶۸۹۷۷ آـ۸۵۶ ۱ـ۲

شرکت پارس الکترونیك

سرویس تلویزیون‌رنگی ویدئوکاست Philips Grundig

نصب آنتن مخصوص رنگی تلفن ۸۲۴۴۳۳

شرکت‌مهندسین‌تلویزیون‌ایران تعمیر فوری همه‌نوع تلویزیون تلفن ۹۲۱۲۳۴

سرویس تلویزیون فیلیپس وگروندیك

رنگی و سیاه‌و سفید وتبدیل پال بسکام تلفن

۳۱۶۶۱۵

شرکت

تلساند الکتریک

نصب سکام وتعمیرتلویزیونهای نصب رنگی آنتن گروندیک فیلیپس شارپ لورنس

تلفن: ۸۲۲۸۷۹

تعمیرگاه مجاز تلویزیون شاوب لورنس بلر آر.تی ای نصب انواع آنتن ۳۳۸۱۱۳

مرکز تعمیر تلویزیونهای رنگی در منزل

تبدیل تمام سیستمهای رنگی جهان به سیستم مخصوص ایران

پاسرویسهای سیارفنوری

شارپ لورنس گروندیک آرتی آی

۳۱۸۴۵۳

نصب آنتن تمام کانال

تزئینات‌ودکوراسیون

تزئینات

نقاشی دراسرع‌وقت‌تلفن ۹۳۸۳۶۶

کرکره

امروز سفارش دهید ۲ روز بعد تحویل بگیرید ۵۹۲۲۰۷

پارکت

بهترین پارکت بلوط دنیا از کشورلهستان و ارد شدسفارش ونصب پذیرفته می شود تلفن ۷۹۲۰۷۹

تزئینات پیتون

کاغذ دیواری کفپوش موکت دیوارپوش نقدو اقساط ۵۲۶۸۶۱

فقط یك تلفن

انواع کاغذ دیواری ، پرده لوردراپه ، دیوار کوب ،انواع موکت را از تزئینات ایران زمین بخواهید در کوتاه ترین مدت سفارش شما انجام میشود ۹۵۷۰۱۷

تزئینات فوری

کف‌پوش ، کاغذ دیواری پرده کرکره ، موکت و رنك‌آمیزی تلفن۷۹۵۷۵۹

خدمات تزئینی‌قزلباش

نصب فوری کاغذدیواری‌موکت کفپوش‌ـ آکوستیک ۳۱۸۰۷۳

انواع کاغذدیواری پرده کرکره موکت را دراسرع‌وقت نقد و اقساط طولانی ازشرکت‌کالیزان بخواهید تلفن۳۱۰۷۷۲ سفارش تلفنی پذیرفته میشود.

نقاشی

وتزئینات ساختمان در اسرع وقت

۷۶۳۹۵۳

تزئینات کوروش

کاغذ دیواری و موکت‌و نقاشی ساختمان

۶۳۶۸۷۱

تعمیرتلویزیون

تعمیرگاه مجازتلویزیون

رنگی سیاه‌سفید

سرویس آر.تی.آی شاوب‌لورنس گروندیگ فوری در منزل

۳۴۵۶۶۱

تلویزیون شما فوری در منزل تعمیر میشود .

۲۷۴۷۷۰

نصب‌آنتن خارجی رنگی‌سیاه‌وسفید ۹۵۱۶۱۴

نصب آنتن‌خارجی‌رنگی، سیاه و سفید ۳۴۵۶۶۱

آنتن‌تلویزیون

نصب آنتن رنگی سیاه و سفید تلفن ۷۶۲۷۶۵

نیازمندیهای اطلاعات

تلفنهای: ۳۱۱۲۲۷-۳۱۲۴۱۳

نیازمندیهای اطلاعات تلفنی آگهی میدهید

تابلوهای پلاستیک

نئون برنجی، مسی و تعمیرات ۵۴۶۶۸۹

سوپرموکت

برای فروش موکتهای آلمانی و فرانسوی در تهران و شهرستان نماینده می‌پذیرد. ۳۱۲۴۰۶ و ۳۱۶۳۳۵

کاغذ دیواری
با ۲۰٪ تخفیف
موکت نمدی
متری ۱۸ تومان به بالا
نقاشی
باکادر مجهز
تلفن ۷۶۶۴۴۸
سلیمانی
آ_۵_۱ ۶۰۸

پارکت

بهترین پارکت بلوط دنیا از کشورلهستان وارد شد سفارش و نصب پذیرفته می‌شود
تلفن ۷۹۲۰۷۹
آ_۶۲۴

برای ساختمان شما

پاکتان

انجام کلیه خدمات ساختمان ۸۴۴۵۸۱

داربست فردوس

با نصب فوری ۷۳۴۲۱۸

آلمینیوم

ساخت و تحویل فوری درب و پنجره و توری
۹۳۸۳۶۶

داربست پلیت

نصب فوری داربست فلزی تلفن ۷۳۶۰۱۹

فیروگوئی و اسفالت

با تضمین ۷۳۸۴۵۵ـ ۷۳۰۱۰۸

تهیه کلیه مصالح ساختمانی

گود برداری آسفالت
۶۸۲۶۸۷

تعمیرات ساختمان

کلی و جزئی در اسرع وقت
۹۲۶۱۵۶

آسفالت فنی با تضمین
تلفن ۷۳۰۱۴۶

کفسایی ساختمان ها فوری ۹۳۴۲۸۳
آ_۴۸۲_۱_۲۰

نصب رولپلاک ـ ساختمان ۹۳۴۲۸۳
آ_۴۸۳

نقاشی ساختمان فوری ۹۳۴۲۸۳
آ_۶۸۱

طرح جدید عالی
و جالب درتاسیسات برق تمام شبه ها ۹ صبح جدید تا ۱۳ و سه شنبه‌ها ۱۴ تا ۱۷ تلفن ۶۶۲۰۹۲
آ_۴۱۳_۱_۳

فقط با یك تلفن
در اسرع وقت آجر، شن و ماسه شسته و شکسته فوری، تحویل درمحل تلفن ۷۳۳۹۳۸
آ_۵۲۵_۱_۲

سقفهای سالن سایبان اتومبیل

سقف حیاط خلوت

فروش و نصب

تلفن ۸۵۲۷۶۲

قیرگونی و اسفالت کوچه و پشت بام فوری ۷۳۷۲۹۴

با ما مشورت نمائید و صاحب بهترین ساختمانها شوید.
تلفن ۸۵۸۸۲۲

شرکت مهندسی زنوز

طرح اجراء و نصب سرویس و تعمیر فوری شبکه‌های الکتریکی الکترونیکی حرارتی و تهویه تلفن ۹۶۸۱۱۵ و ۹۶۸۱۱۳ و ۹۶۲۳۵۰
آ_۸۰۷

آسفالت وایزولاسیون

در هر نقطه تلفن ۳۲۲۵۱۹
کرمی ۸ تا ۴
آ_۱۰۰۸_۱_۱۰

تشخیص ترکیدگی

محل لوله با دستگاه الکترونیکی تلفن ۹۳۹۴۲۹

ایزولاسیون پشت بام با ایزوگام ۶۳۶۰۱۴

یوسف‌آباد محمدرضاشاه شماره ۱۴۰ شرکت ساختمانی بام پاد (اخل پریکابت) شعبه ایران ایزول

اسفالت و عایق

شمیران ـ قلهك ـ تلفن
۲۶۱۳۲۷

داربست فلزی حمید

بانصب فوری تلفن ۸۵۲۰۴۹ و ۸۴۵۱۰۸
آ_۸۴۲_۱_۵

شرکت ك ـ اس ـ اچ

مصالح‌ساختمان‌ـسیمان گچ و آجر موجود است
۶۴۲۳۶۹

نصب داربست فلزی
ایرانشهر تلفن ۸۲۶۳۴۸

ایزوگام

هرگز چکه نمیکند

شرکت ایران ایزول

(وابسته به شرکت پشم شیشه ایران)
۶۶۷۵۳۷ ـ ۶۴۴۳۱۷

نوسازی تعمیرات

دفتر ساختمان پل ـ ۶۶۵۴۳۹

سقف کاذب

فروش و نصب هر نوع آکوستیك و سقف کاذب
تلفن ۹۳۳۶۵۰

کول کاندیشن

تعمیرات کلی ساختمان ـ نما سازی تلفن ۶۶۳۷۶۲
آ_۳۰۴۶_۱_۲۰

رابیتز

فروش و نصب متعلقات کانالی
۷۶۱۲۸۰
۷۶۱۲۸۱

پیچ و رولپلاك و سنك
۲۷۶۸۶۱

آسفالت فنی با تضمین

۷۳۰۱۴۶

نوسازی، مقاطعه کاری تعمیرات، ساختمان کلی و جزئی محمد معمار
۷۹۰۴۵۱

کارشناس ساختمان
ارزیابی واقعی ملک شما زیر نظر مهندسین مجرب ۲۲۷۹۷۶
آ_۶۲۵_۱_۳

تولید کننده کلیه سنگ های ساختمانی و سنگ کوبی حاجی نادی تلفن ۹۵۸۴۶۹
آ_۹۹۰_۱_۶

نصب اف . اف

و تعمیرات برق منازل
۹۷۵۰۹۹۲

سقفهای سالن سایبان اتومبیل

سقف حیاط خلوت

فروش و نصب

تلفن ۸۴۵۸۰۷

پیچ

رولپلاك سنك ۹۷۵۰۹۹۲

تهیه نقشه ونظارت مقاطع ساختمان ۸۳۴۲۶۳

نقاشی ساختمان همه‌رقم فوری تلفن ۷۳۲۱۵۹

لوله کشی

ساختمان فوری ۹۷۵۰۹۹۲

پیمانکار اسفالت و نقاشی

تلفن ۸۹۰۷۳۲ و ۶۳۳۱۹۴

آجرسفال

هرنوع مصالح ساختمانی تحویل

کنسرسیوم کوپریك

فرح شمالی کمی بالاتر از میدان پالیزی ساختمان ۱۵ طبقه سوم ۲۳۶۴۵۰ و ۲۳۲۰۲۷

فروش ونصب داربست ۸۵۶۲۵۴
آ_۷۶۱

آسفالت با تضمین تلفن ۹۳۴۲۸۳

سیمان موجود است ۲۳۷۱۸۳

تعمیرات ساختمان

۷۶۰۷۰۶

داربست رویال‌استاج
فروش و نصب داربست ۸۵۶۲۵۴

تعمیرات ساختمان فوری ۹۳۴۲۸۳

هرگز

چکه‌سقف

نخواهید داشت
ایزولاسیون پشت بام با قیر پلاستیکی بدون کندن عایق قبلی باتضمین ۷۵۰۶۳۴ شرکت ایزومر

آسفالت کاری فوری با تضمین تلفن ۷۶۱۵۵۶
آ_۸۳۲_۱_۲۰

نقاشی ساختمان ۹۳۰۰۴۷

آسفالت فوری ۹۳۰۰۴۷

تعمیرات ساختمان ۹۳۰۰۴۷

اسفالت کاری برای همه نو کار فوری باتضمین تلفن ۳۰۳۲۷۲

نشستوی مبل وفرش

پیام کلین

خشکشوئی موکت متری ۳ تومان مبلمان یکدست ۵۰ تومان
بانضمام فرش پارکت کفپوش و داخل اتومبیل
۳۳ـ ۳۲ـ ۸۵۳۰۳۱

قالیشوئی شریف اوغلی

شستشو با اصول مذهبی
۹۲۶۱۸۹

خشك شوئی مبلمان و موکت در محل ـ تلفن ۳۹۱۷۶۰

قالیشوئی طهران روحانی
با ۲۰ سال سابقه درخشان
۵۳۴۰۷۷
آ_۵۸۵

بدون ادعا

ناتالی اکسپرس خشکشوئی موکت مبل فرش پرده و ظافت کلی ساختمان ۸۳۲۲۳۲ و ۸۳۷۹۰۳

قالیشوئی رضوان
قالیهای شما در اسرع وقت شسته و کرم میدهد تلفن
۳۵۲۶۸۷

جت ماتیك

شستشوی انواع قالی، موکت بدون برس با دستگاه های جت در محل بوسیله مدرنترین پدیده آمریکائی با (ضمانت)
تلفن ۳ـ۹۳۴۸۶۲ از شهرستان ها نماینده فعال میپذیریم.
آ_۹۳۰_۱_۳

بعمل کار برآید به سخن دانی نیست امریکن سرتیفاید هوم سرویس کلینینگ مجهز ترین سازمان خشکشوئی مبلمان فرش، موکت، پرده ونظافت منزل ومحل کار با برخورداری از نیم قرن تجربه وتکنیك پرتر امریکائی تلفنهای رزرو ۷۵۸۴۹۶ ـ ۷۵۴۸۱۲

کارخانه قالیشوئی زمرد
۶۶۳۸۰۳
آ_۹۸۹

کلین سرویس پاکزا

خشکشوئی فرش مبل، موکت وکلیه کفپوش ها با آخرین تکنیک نمیزنم و ارزانتر تلفن
۸۵۳۹۹۵

قالیشوئی بیوك

به سرپرستی داریوش
فی‌متری ۹۰ ریال باستثنای قالی های کاشان تبریز اعلاء ماشین وابریشم به ترتیب ۱۲۰ ـ ۱۵۰ ـ ۳۰۰ ـ ۵۰۰ ریال
رفوگری و رنگ برداری پذیرفته میشود سرویس ۲۵۰ ریال
تلفن ۵۵۱۳۶۰ـ ۹۷۷۱۱۸
آ_۲۰۳۷

خشکشوئی موکت، کفپوش مبلمان ۸۴۷۱۲۲
آ_۱۱۸۶_۱_۱۰

آر.یو انگلیش سرویس

R.U. English service

خشکشوئی موکت فرش مبلمان و تشک اتومبیل درمحل
۸۵۵۳۴۰ و ۸۴۳۸۴۵

دوراکلین سرویس امریکا

تلفن های رزرو وقت
۸۴۸۳۹۵ و ۸۴۸۳۹۶ و ۸۴۵۶۸۳

آمریکن کلینرهوم سرویس

خشکشوئی مبل، فرش، موکت، پرده داخل اتومبیل در محل. واکس پارکت، موزائیکو مکالئوم ۷۶۹۹۰۳ و ۷۵۳۸۷۳ و ۷۵۳۸۸۵

قالیشوئی وطن

۲۰ سال سابقه درخشان اماده شستن فرش بادستگاه های اتوماتیک تلفن:
۵۵۱۶۷۰

خشکشوئی فرش موکت مبل رهوگری ۵۲۹۹۱۰ پارسا

تعمیروسرویس کولر

موسسه فنی ۱۱۲
سرویس کولر، تعمیر یخچال و آبگرمکن گازی و نفتی ۹۶۴۱۹۱

آبگرمکن

سرویس و تعمیر ۹۷۵۰۹۹۲

نصب و سرویس کولر فوری با تضمین ۷۹۴۶۲۱

کول کاندیشن
ساخت و تعمیرات
سردخانه تلفن ۶۶۳۷۶۲

نصب و سرویس کولر فوری تلفن ۷۹۶۶۰۵

الکترو سرویس آسیا

سرویس و تعمیر کولر پذیرفته میشود ۵۲۹۶۳۹

نصب و سرویس کولر ۷۶۶۷۳۳

کولر سرویس و تعمیر ۹۷۵۰۹۹۲

سرویس و نعمیرونصب کولر و تهویه مطبوع شبانه‌روزی ۸۵۵۴۸۶

سرویس وتعمیر کولر
تلفن ۶۴۷۷۹۹

کولر سرویس

نصب و تعمیر ۹۳۲۹۰۱

سرویس کولر ۶۳۶۳۷۹

نصب و سرویس کولرو
شوفاژ ۲۶۲۶۹۸

سرویس نصب تعویض‌پوشال موری
۹۳۵۳۸۸

تعمیروسرویس یخچال

تعمیرات انواع یخچال تلفن ۷۳۰۰۶۷ و ۷۳۹۲۸۵

یخچال

سرویس و تعمیر
۹۷۵۰۹۹۲

تعمیرگاه یخچال فریجیدر
اثاث یدکی موجود ۸۴۸۷۵۶

تعمیر یخچال نصب و سرویس کولر در اسرع وقت ۳۴۰۱۰۶

تعمیر یخچال وفریزر سید حسین ۲۴۲۴۳۸

سرخانه شرکت رستیك

نصب‌سردخانه و نگهداری‌کلیه تاسیسات ۹۰۷۹۷۴
۶۶۶۱۰۴

لوله کشی گاز

لوله کشی گاز

باتائید شرکت ملی گاز
تلفن ۸۴۹۷۱۲

لوله‌کشی گاز منازل تبدیل سوخت

در صنایع و بیمارستان ها و هتلها و ساختمانهای بزرگ وحرارت مرکزی و تهویه با تضمین و نگهداری
شرکت هاوس تکنیك
تلفن ۹۳۱۱۸۱

شرکت مهندسی رئومور

لوله کشی گاز با تائید شرکت ملی گاز، شوفاژ، تهویه، برق اسکلت فلزی ۹۲۴۷۱۱
آ_۹۳۷

لوله کشی گاز

باتائید شرکت‌ملی گاز مهندسی هژیر ۹۲۸۹۷۶

نقشه و اجرای لوله کشی گاز

باتایید شرکت ملی گاز
مشاور شما دلتاگاز
تلفن ۶۳۸۰۵۷

شرکت هلپ

لوله کشی گاز منازل زیر نظر متخصصین در اسرع وقت با تائید شرکت فنی گاز ایران
تلفن: ۷۶۱۱۹۶ ۷۶۵۵۵۴

شرکت کوپلایت
لوله‌کشی گاز با تایید
نصب شوفاژ تهویه
نقد و اقساط فوری
تلفن ۸۳۴۴۶۷

لوله کشی گازمنازل

باتائید شرکت ملی گاز ایران
شرکت مهندسی گاز مرکزی
تلفن ۷۳۴۲۶۲

کول کاندیشن

لوله‌کشی گاز باتائید شرکت ملی گاز ۶۶۳۷۶۲
آ_۳۰۴۴_۱_۲۰

شرکت هلپ

لوله کشی گاز منازل زیر نظر متخصصین در اسرع وقت با تائید شرکت فنی گاز ایران
تلفن: ۷۶۱۱۹۶ ۷۶۵۵۵۴

شرکت کوپلایت
لوله‌کشی گاز با تایید
نصب شوفاژ تهویه
نقد و اقساط فوری
تلفن ۸۳۴۴۶۷

لوله کشی گازمنازل

باتائید شرکت ملی گاز ایران
شرکت مهندسی گاز مرکزی
تلفن ۷۳۴۲۶۲

کول کاندیشن

لوله‌کشی گاز باتائید شرکت ملی گاز ۶۶۳۷۶۲
آ_۳۰۴۴_۱_۲۰

تعمیروسرویس لوازم‌منزل

تعمیر لباسشوئی مجاز
۲۷۶۸۶۱

لباسشوئی

سرویس و تعمیر با تضمین ۹۷۵۰۹۹۲

تعمیروسرویس شوفاژ

سرویس‌ونگهداری شوفاژ و آسانسور ۹۷۵۰۹۹۲

نصب شوفاژ و تهویه مطبوع وآب رسانی شرکت مکرول ۸۲۲۷۸۸

شبانه روزی

نصب و تعمیر شوفاژ و کولر
۷۶۰۶۲۷

مهندسی‌واترمینز

اجرای تاسیسات بهداشتی شوفاژ، تهویه، برق، گاز با تائید فوری تلفن ۷۳۷۹۹۰

شوفاژ

سرویس و نگهداری
۹۷۵۰۹۹۲

نصب ونگهداری شوفاژ و تهویه مطبوع تلفن ۲۲۸۹۷۱
آ_۸۲۴_۱

تعمیر و نگهداری و راه اندازی شوفاژ شبانه روزی
فوری ۸۵۵۴۸۶

نصب شوفاژ و تهویه فوری ۸۴۷۱۴۴ و ۷۹۴۶۹۴

شرکت تاوسا

شرکت مهندسین آتی‌پی بامسئولیت محدود

نصب‌ونگهداری فوری‌شوفاژ تهویه‌مطبوع

با سرویس شبانه‌روزی
۸۹۴۱۵۱ ۸۹۱۷۴۸

کول کاندیشن

نصب و سرویس شوفاژ در اسرع وقت تلفن ۶۶۳۷۶۲
آ_۳۰۴۵_۱_۲۰

سرویس و نگهداری شوفاژ وآسانسور ۲۷۶۸۶۱

شرکت مهندسی و ایس‌هایت اجرای نصب فوری تهویه مطبوع شوفاژ لوکشی گازبا تائید شرکت ملی گاز باتضمین
۸۵۳۷۴۵
آ_۹۲۱_۱_۲۰

شرکت ساختمانی ولدولت
WELDOLET
شوفاژ و گاز منازل و کارخانجات باتائید تلفن ۸۴۰۵۹۹

لوله بازکنی

لوله بازکنی شبانه‌روزی فوری ۶۶۳۷۷۹

لوله‌بازکنی و تخلیه‌چاه ۴۰۰ تومان ۳۴۱۶۳۸

تشخیص ترکیدگی ولوله‌بازکنی
۳۵۰۷۲۶
آ_۸۳۸

لوله بازکنی فقط ارزان فوری بحساب ۷۶۵۲۴۴

لوله‌بازکنی فوری سعدی ۳۵۵۴۷۳

لوله‌بازکنی و تعمیرلوله ۲۷۳۰۳۱
آ_۹۸۹_۱_۱۰

لوله بازکنی ولوله کشی ساختمانی ۸۲۷۴۰۸

تشخیص ترکیدگی لوله بادستگاه الکترونیکی ۹۲۶۱۵۶

لوله بازکنی فوری ۷۶۶۷۳۳

لوله بازکنی شبانه روزی فردوسی
۳۶۰۶۹۶
آ_۲۰_۱

لوله بازکنی و

تخلیه چاه در تمام نقاط
تلفن ۷۶۷۶۷۳

لوله بازکنی و تعمیرات لوله‌کشی و سرویس کولر ۷۳۴۱۶۰
آ_۶۰۰۹_۱_۲۶

لوله بازکنی فوری

۷۶۳۴۷۲

لوله‌بازکنی ۹۳۹۴۲۹

تخلیه‌چاه

تخلیه چاه کاوه
با پمپهای مخصوص تجن‌کشی
۹۶۲۲۵۳

حفر وتخلیه چاه
۷۶۶۷۳۳ و ۵۳۰۰۵۲

تخلیه‌چاه و لوله‌بازکنی
تعمیروحفرچاه ایران تخلیه ۹۳۵۲۸۶

تخلیه‌چاه

۵۳۴۴۲۲ ـ ۵۶۲۹۰۴
۵۳۷۸۱۷ ـ ۵۳۸۳۲۷
لوله‌بازکنی ۵۰ تومن

تخلیه چاه‌و خدمات کمالی
۵۴۵۹۰۱

تخلیه چاه و انبار، حفر چاه و لوله بازکنی با قیمت مناسب ۵۳۷۸۸۵

تخلیه چاه کوروش
۷۹۵۷۹۸

تخلیه چاه و لوله‌بازکنی
۶۶۷۹۱۳

تخلیه چاه و لوله بازکنی فوری شبانه‌روزی تلفن ۵۵۰۵۵۶

میشلر

MISCHLER
سرامیک و موزائیک کرچی میشلر عبور نمیکند
پارکت BW
نمایشگاه: شاهرضا کوچه نوروزی
۸۲۹۳۹۰-۸۲۴۳۰۷
۸۲۴۸۷۰-۸۲۹۵۹۶

ترجمه ارزان کارنامه و اوراق رسمی و غیر رسمی در اسرع وقت مقابل سینما حافظ ربانی
۳۱۷۱۳۵

ایران خوراك

برای هرگونه مجالس آماده پذیرائی می‌باشد
۵۲۸۹۵۶

کمشده

پروانه اقامت بشماره ۲۹۵۱ـ ۱۳۶ـ ۲۷۵ آقای رامش‌جاندرا گوپتا تبعه هندوستان مفقود شده‌ازاعتبار ساقط است‌یابنده بتلفن ۶۲۴۹۷۹ طبقه چهارم اطلاع دهد.

مفقود شده
یک کیف دستی قهوه‌ای رنگ محتوی مبالغی وجد نقد و تعداد ۷ فقره چک اشخاص‌که به‌اطلاع‌بانکهای‌مربوطه رسیده وکاغذ های متفرقه که بکار کسی نمیی آید و سه فقره دفترچه پس انداز و شناسنامه اینجانب در ساعت ۱۰ شب ۱۳ر۴ر۳۶ در تاکسی ویادربین راه مفقود شده از یابنده و یا ازآقای‌راننده‌تاکسی خواهشمند است‌هرقدر به دلخواه‌خودش از وجه نقد و یاتمامی وجه نقد را مژدگانی برداشته بقیه‌را به آدرس خیابان آیزنهاور ایستگاه نظامی جنب تعمیرگاه بهارمست‌کوچه نوریاب قطعه اخر انبار قیر به‌اینجانب‌بیوك جوراجی ارسال فرمایند.
متشکرم
۱_۲ ۱۰۴۸_آ

لوله بازکنی فوری

۷۶۳۴۷۲

لوله‌بازکنی ۹۳۹۴۲۹

تخلیه‌چاه

تخلیه چاه کاوه
با پمپهای مخصوص تجن‌کشی
۹۶۲۲۵۳

حفر وتخلیه چاه
۷۶۶۷۳۳ و ۵۳۰۰۵۲

تخلیه‌چاه و لوله‌بازکنی
تعمیروحفرچاه ایران تخلیه ۹۳۵۲۸۶

تخلیه‌چاه

۵۳۴۴۲۲ ـ ۵۶۲۹۰۴
۵۳۷۸۱۷ ـ ۵۳۸۳۲۷
لوله‌بازکنی ۵۰ تومن

تخلیه چاه‌و خدمات کمالی
۵۴۵۹۰۱

تخلیه چاه و انبار، حفر چاه و لوله بازکنی با قیمت مناسب ۵۳۷۸۸۵

تخلیه چاه کوروش
۷۹۵۷۹۸

تخلیه چاه و لوله‌بازکنی
۶۶۷۹۱۳

آگهیهای متفرقه

تلفنهای دسر خوانند مان
۶۴۲۶۳۳ و ۶۵۱۹۲۰

غذای آماده

برای‌هرگونه‌مجالس و موسسه
۳۶۶۵۴۸
آ_۱۰۰۶_۱_۳

کرکره چوبی
میشلر MISCHLER
سرامیک، گرمادهنده، نوزاد، کرکره چوبی میشلر
عبور نمیکند
پارکت BW
نمایشگاه: شاهرضا کوچه نوروزی
۸۲۹۳۹۰-۸۲۴۳۰۷
۸۲۴۸۷۰-۸۲۹۵۹۶

ترجمه ارزان کارنامه و اوراق رسمی و غیر رسمی در اسرع وقت مقابل سینما حافظ ربانی
۳۱۷۱۳۵

ایران خوراك

برای هرگونه مجالس آماده پذیرائی می‌باشد
۵۲۸۹۵۶

کمشده

پروانه‌اقامت بشماره ۲۹۵۱ـ ۱۳۶ـ ۲۷۵ آقای رامش‌جاندرا گوپتا تبعه هندوستان مفقود شده‌ازاعتبار ساقط است‌یابنده بتلفن ۶۲۴۹۷۹ طبقه چهارم اطلاع دهد.

مفقود شده
یک کیف دستی قهوه‌ای رنگ محتوی مبالغی وجد نقد و تعداد ۷ فقره چک اشخاص‌که به‌اطلاع‌بانکهای‌مربوطه رسیده وکاغذ های متفرقه که بکار کسی نمیی آید و سه فقره دفترچه پس انداز و شناسنامه اینجانب در ساعت ۱۰ شب ۱۳ر۴ر۳۶ در تاکسی ویادربین راه مفقود شده از یابنده و یا ازآقای‌راننده‌تاکسی خواهشمند است‌هرقدر به دلخواه‌خودش از وجه نقد و یاتمامی وجه نقد را مژدگانی برداشته بقیه‌را به آدرس خیابان آیزنهاور ایستگاه نظامی جنب تعمیرگاه بهارمست‌کوچه نوریاب قطعه اخر انبار قیر به‌اینجانب‌بیوك جوراجی ارسال فرمایند.
متشکرم
۱_۲ ۱۰۴۸_آ

اکازیون

آپارتمان های ۳ و ۴ و ۵ اطاقی‌باحیاط و تراس وبالکن اعلا وتلفن های مشغول به کار که در هر طبقه فقط یک آپارتمان میباشد واقع درمرکز تجارتی ومسکونی میدان هفت حوض نارمک بفروش میرسد تلفن های ۷۹۵۷۷۱ و ۷۹۱۵۵۴
۳_۱ آ_۸۰۵۰

اکازیون

یکدستگاه آپارتمان طبقه اول تک واحدی از یک ساختمان نو شخصی ساز ۳ طبقه‌دارای ۴ اطاق خواب بزرگ سالن و ناهارخوری هال پذیرائی سرویس‌کامل ایرانی و فرنگی تلفن‌و ۲ عدد کولر ولوله‌کشی گاز بمساحت ۲۳۰ متر بنامفید و ۱۵ متر پارکینگ سر پوشیده واقع در سهیل قیطریه بمبلغ یک‌میلیون و یکصد هزارتومان تلفن ۲۶۲۳۶۴ و ۲۶۸۰۵۹ شب ها و ۲۶۱۶۷۶ روزها باآقای رمضانی تماس گرفته شود.
۲_۱ آ_۵۰۲

سازمان تهیه مسکن موریس اکازیون واقعی ارزانتر ازهمه جا آپارتمان ۳اطاق خوابه، کولرشوفاژ آسانسورپارکینگ ۸۰۰ هزار تومان ۶۲۷۳۹۴ ـ ۶۲۳۷۴۶ ـ ۶۲۴۷۳۱
۸_۱ آ_۹۹۲

فروش آپارتمان‌درگیشا

۶۳۹۳۱۵

خیلی اکازیون

۲ دستگاه آپارتمان شخصی ساز بمساحت ۱۶۶ متر دارای سه اطاق خوابه سالن ناهارخوری و سالن پذیرائی و انباری و آشپزخانه بزرگ با آب وبرق، کولر، شوفاژ فیش تلفن وپارکینگ در قیطریه‌بعلت مسافرت بخارج فوری بقیمت ۸۵۰ هزار تومان و ۹۰۰ هزار تومان بدون واسطه بفروش میرسد بین ساعت ۵ تا ۸ بعداز ظهر تلفن ۲۴۳۹۳۱
آ_۸۱۳

اکازیون واقعی

گیشا اوایل خیابان ۲۹
یك دستگاه آپارتمان ۳ اطاق خوابه با ۱۶۰ متر زیربنای خالص با سرویس خارجی وموکت و پرده کرکره و توری‌و سایر تزئینات با تلفن مستقل بعلت مسافرت مقطوع ۸۰۰ هزار تومان تلفن ۶۳۶۵۳۳ و
۶۳۷۳۳۳

آپارتمان یک اطاق خوابه با سرویس کامل در تهران پارس بدون واسطه فروشی تلفن ۵۴۵۲۲۶
۱_۲ آ_۸۷۴

آپارتمان فروشی

نارمك ۴۳ اطاق خوابه‌سرویس کامل تلفن ۷۳۵۶۳۱
آ_۲۰۱۵

آپارتمان فروشی

دو اطاق خواب تهویه مطبوع آسانسور پارکینگ و انباری داودیه خیابان پرتو کوچه هنجنی باقیمت مناسب تلفن ۲۴۳۹۰۶
۱_۵ آ_۵۶۳

آپارتمان تهرانپارس فقط با ۲۰۰ هزار تومان پیش‌قسط تلفن ۷۸۳۵۳۵

آپارتمان

۳و۴و۵ اطاقه باقیمت مناسب نقد و اقساط تلفن ۷۹۴۶۵۴

میدان ونك

آپارتمان‌سه اطاق خوابه ۱۴۰ متر بافن‌کوئل و پارکینگ‌فوری فروشی تلفن ۸۴۴۰۲۳ و ۸۴۵۷۰۱
۱_۱۱ آ_۴۳۵

آپارتمان۳اطاق خوابه لوکس در شمال عباس آباد فروشی ۸۴۴۰۲۳ و ۸۴۵۷۰۱
۱_۵ آ_۹۹۰

آپارتمان و خانه فروشی با سرویس کامل تلفن ۳۴۴۲۶۰
آ_۲۰۱۲

آپارتمان در شمال شهر
۹۳۳۹۷۶

آپارتمان فروشی در جاده قدیم شمیران
۸۳۲۴۴۰

آپارتمان فروشی در خیابان پهلوی ۸۳۵۲۲۲

حراج فوری آپارتمان در شهیاد تلفن ۶۳۷۲۷۵ و ۵۶۲۲۲۹
۱_۲۰ آ_۲۰۳۹

آپارتمان طبقه دوم
بمساحت ۷۰ متر دارای پرکینك نارمك سرسبز چراغ قرمز دوم خیابان خور ۱۰ متری رادیو فروشی تلفن ۲۲۰۷۹۰

مقابل بانك کوروش
کوچه‌پیکان یکدستگاه آپارتمان ۱۱۱ متر ۱۵ متر تراس ۶۵۰ هزار تومان بدون واسطه تلفن ۲۳۶۲۶۲ و ۲۳۸۶۶۲
۱_۱۳ آ_۱۰۴۰

چکشماره ۷۹۵۴۴۶ـ۱۴ر۴ر۳۶ حساب جاری ۱۳۶۵ بانک اعتبارات تعاونی توزیع شعبه ۲۴ اسفند و چک شماره ۲۷۵۵۱۳۲ـ ۵ر۴ر۳۶ حساب جاری۵۳۶ بانک بازرگانی‌شعبه جدا بازار و چک شماره ۳۲۶۱۹۸ـ۱۲ر۴ر۳۶ حساب جاری ۵ بانک صادرات شعبه جماران نیاوران مفقودگردیده از درجه اعتبار ساقط است
هوشنگ رفیعی

مفقود گردیده

کیف جیبی قهوه‌ای رنگ محتوی شناسنامه گواهینامه رانندگی وتعدادی مدارک بنام منوچهر سلیمانی‌پوریا ۱۵۰۰۰ ریال پول نقد میل از ظهر روز پنجشنبه ۹ر۴ر۳۶ در حوالی خیابان اندیشه مفقود گردیده از یابنده خواهشمند است پول را بعنوان پاداش تنکهدانشه مدارک را به نشانی فرح جنوبی اندیشه دوم‌پلاک ۶۱ ارسال دارد ویا بانلفن ۶۲۷۶۵۰ تماس بگیرند.

یك جلد کدربامه مربوط به خانم رنجینا شنعون در حوالی خیابان کارون یاآذربایجان یا آیزنهاور مفقود گردیده از یابنده آن‌تقاضا میشود به‌آدرس خیابان کارون چهارراه زاویه پلاك ۵۲۲ طبقه سوم منزل داوید انویه‌و یاباتلفن ۵۳۹۳۹۷، ۷ر۵ تا ۲ر۵ تماس حاصل نمایند از همکاری شما متشکریم.

کیف‌دستی اینجانب محمدمهدی محبی که محتوی گواهینامه رانندگی و کارت شناسائی اتومبیل پیکان شماره شهربانی ۶۷۳۹۴ـ تهران س و کارت بیمه اتومبیل‌ودسته چکبانک اعتبارات ایران شعبه تخت جمشید بشماره ۲۰۲۳۱۶۴ مفقود گردیده از یابنده خواهشمند است بشماره‌تلفن ۸۳۷۰۱۱ اطلاع داده مژدگانی دریافت دارد.

کیفی قهوه‌ای رنگ دارای سه عدد‌گذرنامه‌هندی یک عدد‌برگه معافیت و یک کارت شناسائی اتومبیل و یک جلد شناسنامه ومدارکی‌دیگر بین جاده‌سمنان وتهران مفقود گردیده ضمنا هیچگونه وجه نقد ویااوراق بانکی بهادار در آن وجود نداشته‌از یابنده تقاضا میشود با تلفن ۳۶۳۰۳۳ رسا: تماس ومژدگانی دریافت دارند.

سند حساب سپرده ثابت‌شماره ۷۵۰۱ـ ۵۸۰ بانک عمران شعبه‌تجریش بمبلغ ۳۰۰ر۰۰۰ ریال بنام خانم گیتی کی مرام مفقود شده از درجه اعتبار ساقط است.
آ_۵۶۶۱

آپارتمان فروشی

در شمال شهر
اپارتمانهای۲ تا۴ اطاق‌خوابه برای فروش موجود است‌تلفن ۸۵۳۷۲۶ و ۸۴۷۹۸۲

چند آپارتمان فروشی‌در بهترین نقطه شهر مهندسین مشاور تهران آکتیو تلفن ۶۴۴۳۵۸ و ۶۸۵۴۲۱

آپارتمان فروشی درشهر زیبا تلفن ۶۵۴۴۲۵

۴ دستگاه آپارتمان یک و دو اطاق خوابه با آسانسور در سعدی‌شمالی‌اول هدایت پلاك ۴۴۱ فروشی تلفن ۳۹۳۲۹۷

یکدستگاه آپارتمان شیك
مجهز به تهویه مطبوع پارکینگ و آسانسور بمساحت ۱۳۸ متر مربع واقع در خیابان جردن نبش هایت‌پارك جهت دفتر کار بعلت مسافرت بفروش میرسد تلفن ۸۵۱۴۹۶

اکازیون

آپارتمان شخصی‌ساز

۲ اطاق خوابه جاده قدیم شمیران خیابان بوشهری جنب سینما مولن‌روژ موکت شده‌بها شوفاژ و آسانسور وانباری وپارکینگ‌فقط سه دستگاه‌دیگر برای فروش آماده است تلفن ۷۵۵۹۰۶

تاج ـ شادمان
آپارتمان طبقه همکف با تلفن ۱۳۰ متر ۵۶۰ تومان ۹۷۰۶۹۰
۱_۱۰

درگیشا و شهیاد

آپارتمان‌های۱ و ۲ و۳اطاق خوابه باتلفن و آسانسوردر گیشا و میدان شهیاد باقیمت مناسب بفروش می رسد تلفن ۸۲۸۵۸۷ و ۹۵۳۰۴۸
۱_۱۰ آ_۱۰۵۵

در خیابان ظفر و ۴۵ متری سید خندان
چند دستگاه آپارتمان ۲ اطاق خوابه و یک اطاق خوابه با نقد و بقیه باقساط ۴ ساله‌به فروش میرسد تلفن ۷۵۰۵۸۰
۱_۲ آ_۳۱۶

اکازیون بر خیابان کاخ

آپارتمان ۵ اطاقی ۷۴۰ هزار تومان تلفن ۶۳۷۲۷۵

در بهترین نقطه قلهك

آپارتمان های لوکس و مهندسی ساز فروشی
۲۶۵۱۵۲

آپارتمان یک اطاق خوابه با وام بانکی زرین کلاب‌فروشی ۹۳۸۱۰۵
۱_۳ آ_۳۰۵۲

چند دستگاه آپارتمان لوکس مهندسی ساز

دو اتاق‌خوابه باپارکینك آسانسور فن کوئل واقع در جهت شمالی خیابان میرداماد مقابل ساختمان بیمه پیکان به فروش‌میرسد ۸۴۱۰۵۸

قابل توجه

یکدستگاه آپارتمان مناسب‌برای سکونت‌ومحل کار در یوسف آباد محمد رضا شاه خیابان ۱۲ نبش بیستون شماره ۲ با درب مجزا دوتپش ۳اطاق بزرگ و یک کوچك هال و سایرلو ازمات ۵۳۰ هزارتومان با گاراژ و انباری بزرگ ۶۳۰ هزار تومان تلفن ۶۵۲۴۰۸
آ_۸۵۰

قابل‌توجه بسازوبفروش ها و خریداران اپارتمان زمینی بمساحت ۵۵۰متر بهترین نقطه نارمك بر خیابان ۳۰ متری با ۱۶ دستگاه آپارتمان۲ اطاقه نیمه ساخته با پارکینك فروشی ۷۳۸۰۷۴

آپارتمان فروشنده‌ایم تلفن ۶۸۴۱۰۹
۱_۲۰ آ_۲۱۹۹

درسید خندان

آپارتمان‌یک اطاق‌خوابه سالن وانباری ۵۴۰ هزار تومان ۲۳۶۶۲۲ و ۲۳۸۶۶۲
آ_۲۱۶۸_۱_۱۲

آپارتمان فروشی با نازلترین قیمت سمال شهر بویژه شمیرانات ۲۲۸۹۷۱ تفکری

آپارتمان فروشی تهران‌ـ پارس با وام بانکی ۲۵۰ هزار تومان پیش قسط‌به اقساط ۱۵ ساله از یك الی ۵ اطاق تلفن ۷۸۲۰۳۰ و ۷۸۰۰۶۱

فروش اپارتمان شخصی ساز دو دستگاه ۲ و

گزارش سفر از ناصر امامی

یاسوج: منطقه‌ای سرشار از جاذبه‌های جهانگردی

گزارشهائی از جنوب
صفحه ۱
اطلاعات
چهارشنبه ۱۵ تیر ماه ۲۵۳۶ـ شماره ۱۵۳۵۵

۷ مرکز از ۱۴ مرکز بهداری و بهزیستی درخوزستان ، که بدون استفاده مانده بود مجهز شد و به‌صورت درمانگاه مورد بهره‌برداری قرار گرفت

حوادث اصفهان

راننده کشته شد

اصفهان ـ اتومبیل ۴۱۹۳۱ برانندگی امرالله‌لطیفی که از روستای موسی آباده بطرف تیران در حرکت بود بعلت نامعلومی واژگون‌شد. در این‌حادثه راننده اتومبیل کشته شد .

برخورد موتورها

● دوموتورسواربه‌اسامی رمضان نوری و علی سیادت که درجهت‌مخالف هم حرکت میکردند با یکدیگر تصادف

بقیه درصفحه دوم

یک بیمارستان ۷۵۰ تختخوابی بزودی در اهواز احداث میشود

آموزشگاه عالی پرستاری در اهواز
● تاسیس می شود واز آغاز مهرماه سال جاری دانشجو می‌پذیرد

● دراهواز یک بیمارستان ۶۰۰ تختخوابی‌عمومی و ۱۵۰ تختخوابی توانبخشی ایجاد میشود .

این بیمارستان که کار تهیه نقشه آن نیز به پایان رسیده است در زمینی بمساحت‌یکصد هزار متر مربع ساخته‌خواهد شد .

این مطلب را مدیر عامل سازمان منطقه‌ای بهداری و بهزیستی در گفتگوئی با خبرنگاران بیان داشت .

وی‌همچنین گفت ۷ مرکز از ۱۴ مرکز بهداری و بهزیستی که در استان خوزستان بدون استفاده مانده بود با تصمیم شورای منطقه‌ای بهداری و بهزیستی این استان که‌ریاست آنرا استاندار بعهده دارد ، مجهز شد و بصورت درمانگاه در اهواز ـ دزفول ـ بهبهان و ماهشهر مورد بهره برداری قرار گرفت .

آقای موسوی مدیر عامل سازمان منطقه‌ای بهداری و بهزیستی خوزستان که در تشریح فعالیت های شورای منطقه‌ای بهداری و بهزیستی سخن میگفت اضافه کرد به تصمیم شورا با افزودن ۱۰۰ تختخواب به بیمارستان ۲۰۰ تختخوابی اهواز از این بیمارستان بصورت بیمارستان عمومی بهره برداری خواهد شد و قسمتی از آن به‌بیماران مسلول اختصاص‌می‌یابد ،وی با اشاره به ساختمان های در دست احداث‌برای‌ارائه خدمات درمانی بیشتر در استان خوزستان گفت سازمان ایجاد مراکز بهداشت درجه چهار مسجد سلیمان،ایذه‌وشوشتر ـ آموزشگاه خدمات اجتماعی زنان ـ سه مرکز بهداری و بهزیستی در شهر اهواز ـ ۵ مرکز در آبادان ـ ۲ مرکزدر خرمشهر ـ یک مرکز دراروند کنار ـ یک مرکز در جزیره مینو ـ یک مرکز در بهبهان ـ یک مرکز در دزفول و چهار مرکز در شوش ـ اندیمشک ـ مسجد سلیمان و ایذه ـ ۳خانه بهداشت و بهزیستی درروستا

بقیه درصفحه دوم

حوادث شیراز

مرگ عابر

شیراز ـ کمپرسی ۸۶۴۱۱ تهران‌برانندگی‌آمان‌الله‌حسین آبارب» هنگامیکه در «دو ـ کوهک» واقع در اطراف شیراز در حال حرکت بود شخصی بنام باقرخانی را زیر گرفت وبشدت مجروح کرد .

برق‌گرفتگی

● مسعود زرشناس پسر ۲۰ ساله یکی‌از ثروتمندان‌شیراز براثر برق‌گرفتگی جانسپرد .

سقوط در دستگاه اسفالت‌پزی

● چراغعلی آزارب کارگر یک شرکت راهسازی هنگامی که مشغول ریختن سیمان به داخل دستگاه اسفالت‌پزی‌بود به داخل دستگاه افتاد وجان سپرد .

مرگ در راه کبوتر

● دو پسر بچه به اسامی اصغر طیبی و هادی شفیعی که برای گرفتن کبوتر به‌محل جاده‌های‌سواد واقع درحومه شیرازرفته‌بودند هنگام‌تعقیب به داخل چاه افتادند دراین حادثه اصغر کشته شدو هادی بشدت مجروح گردید .

۲ نفر غرق شدند

● جوان ۲۰ ساله‌ای بنام صفر زارع که برای آب‌تنی به‌رودخانه کر رفته بودبعلت عدم آشنائی به فن شنا غرق شد .

همچنین یک کارگر افغان‌بنام حاجی‌قنبرقهرمانی در«حوض کوره» کارخانه‌آجرپزی واقع در گورستان جدید غرق شد.

۷۷ نفر مردند

● براساس گزارش پزشکی قانونی شیراز در خرداد ماه گذشته ۷۷ نفر در حوادثو سوانح مختلف جان خود را از دست داده‌اند .

مرگ در زیر سنگها

● کمپرسی ۲۲۹۴۶ شیراز براندگی محمد جعفر سرشار هنگامی که از قریه دوسران کازرون مشغول‌تخلیه‌محموله سنگ بود سنگها را بر سر مردی‌بنام‌قدرت‌اله چیبی‌ریخت واورا به‌کشتن داد.

کشف جسد

● جسد مرد ۵۵ ساله‌ای‌بنام امیر علی قبوج دادگردرپشت شاه چراغ شیراز کشف شد. این مرد براثر سکته قلبی‌جان سپرده است .

سیب مسموم

● جوان ۲۲ ساله‌ای که مشغول درس خواندن درباغ های زیمنس واقع در جاده فرودگاه شیراز بود براثر خوردن سیب مسموم درختان باغ جان سپرد .

بقیه درصفحه دوم

گوشه‌ای از پارک جنگلی آبشار در یاسوج

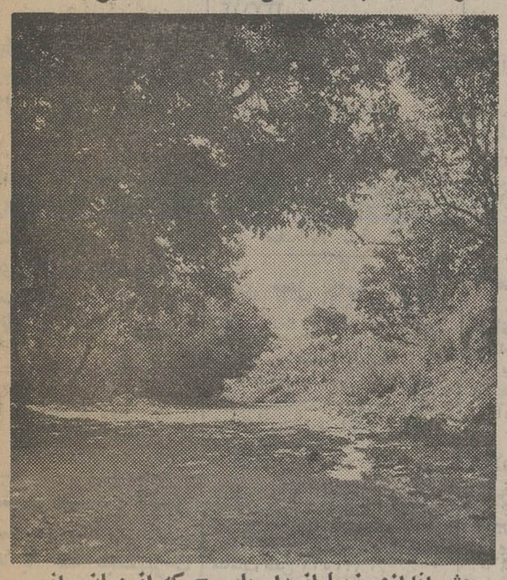

چشم‌اندازی زیبا از راه یاسوج که از میان انبوه درختان سرسبز می‌گذرد

مفهوم سپردن کار مردم بدست مردم درکهکیلویه وبویراحمد شکل واقعی خودرا یافته است

بااجرای برنامه‌های وسیع رفاه‌وآسایش عشایر کهکیلویه وبویراحمد فراهم آمده است

● خاصیت واگذاری کار مردم بمردم وقتی آشکار میشود که آدمی بمنطقه وسیع کهکیلویه و بویراحمد سفر کند، و معنی صندوق کارآموزی زمانی معلوم میگردد که کار درخشان وروشن این صندوق از نزدیک مورد بررسی قرار گیرد. دراین منطقه کارهای عمرانی بدست مردم بومی انجام می‌پذیرد وچه غرور آمیز وستایش انگیز است که مریش سفید روستا بعنوان مقاطعه‌کار آستین هارا بالا زده وبرای مردم روستای خودش باهزینه ونظارت دولت درمانگاه بامدرسه میسازد. وقتی از حسنعلی معینی پرسیدم از اینکه برای روستای خودت درمانگاه میسازی چه احساسی داری ـ جواب داد واقعا دولت خیلی زحمت میکشد وخیلی‌پول خرج میکند من خودم دستم توی‌کار است میدانم که چقدر برای ملت زحمت میکشند.

این کلام راست ودرست وپوست کنده ریش سفید ده خلاصه وفشرده واگذاری‌کار مردم بدست مردم است و راستی

بقیه درصفحه دوم

بااحداث میهمانسراها ومجتمع هـای جهانگردی :

بیشتر نقاط استان اصفهان به‌قطبهای جهانگردی تبدیل میشود

میهمانسرای مجهز گلپایگان از فـردا مورد بهره برداری قرار می‌گیرد

اصفهان ـبمناسب ت ۱۵ تیر ماه ، روزجهانگردی ،مدیر کل‌اداره اطلاعاتو جهانگردی استان اصفهان‌در یکمصاحبه مطبوعاتی شرکت کرد و در زمینه فعالیتها و اقدامات جهان گردی اطلاعاتی در اختیار خبرنگاران گذاشت .

در این جلسه مصاحبه کـه مدیران‌جراید محلی‌وخبرنگاران نشریات مختلف کشور در آن شرکت داشتند ، آقای فریبرز امیر ابراهیمی‌مدیر کل‌اطلاعات و جهانگردی اصفهان ضمن اشاره به ۱۵ تیر ماه که به‌روز جهانگردی نامگذاری شده ، در مورد فعالیت های اداره اطلاعات وجهانگردی در سالی که گذشت ، گفت : اداره اطلاعات وجهانگردی اصفهان در سالی که گذشت اقدامات پر ثمر و مفیدی به عمل آورد و توانست ضمن فراهم ساختن امکانات لازم برای پذیرائی از میهمانان شهرستان های تابع استان ، تاسیسات رفاهی برای توریست ها دایر کند .

وی افزود :

ـ ساختمان‌میهمانسرای جهان گردی گلپایگان به اتمام‌رسیده و روز شانزدهم تیر ماه بهره برداری از آن آغاز میشود ، این میهمانسرا ۲۰ اتاق دارد ومجهز به کلیه وسایل رفاهی است .

ضمنا در کنار این اقدامات مجتمع جهانگردی چادگان در کنار دریاچه ساخته شده که باداشتن رستوران ، استخر شنا ، وسایل ورزشی‌و سایر تاسیسات تا اواخر تیر ماه مورد بهره‌برداری قرار میگیرد

همچنین میهمانسرای جهان‌گردی اردستان‌با۲۰اتاق‌ساخته شده که بزودی بهره برداری از آن آغاز میشود.

گوشه‌ای ازجلسه مصاحبه مطبوعاتی مدیرکل اطلاعات و جهانگردی اصفهان با خبرنگاران جراید

احداث میهمانسرا

مدیر کل اطلاعات و جهان‌گردی‌اصفهان افزود :

ـ ۷۰درصد عملیات‌ساختمانی میهمانسرای سمیرم به اتمام رسیده و میهمانسرای جهان‌گردی داران نیـز در دست ساختمان است . ساختمـان اقامتگاه جوانان اصفهان نیز در جاده شیراز و در کنار سرای جهانگردان ساخته‌شده که این‌اقامتگاه پذیرای ۵۰۰ نفر از جوانان خواهد بود. دراین‌ساختمان تعدادی‌بنگالو ساخته شده که هربنگالو دارای

بقیه درصفحه دوم

آثار تاریخی فارس

با «کمربند حفاظتی» محصور میشود

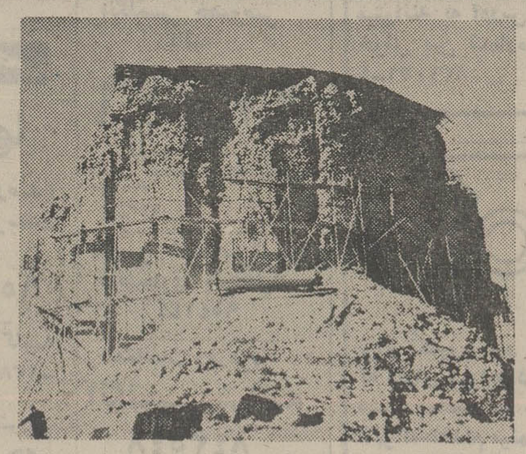

قلعه دختر در فیروزآباد که با کمربند حفاظتی از گزند ویرانی مصون مانده است

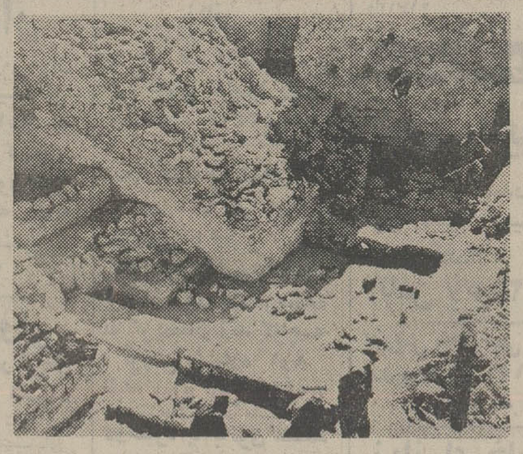

نمای داخلی قلعه دختر که پس‌از خاکبرداری‌آماده بازدید جهانگردان شده است ـ این قلعه در زمان اردشیر بابکان ساخته شده

وزیر فرهنگ و هنر در شیراز فعالیتهای گروه تئاتری «سپیده» را مورد توجه قرار داد و هنرمندان این گروه را تشویق کرد

شیراز: کارشناسان ایرانی و خارجی ، براساس یک طرح بین‌المللی، آثار تاریخی و با ارزش استان فارس را با کمربندهای مخصوص حفاظتی محصور می‌کنند .

این مطلب، در سفر اخیر آقای پهلبد وزیر فرهنگ و هنر به شیراز و بازدید از آثار تاریخی کاخ ساسان ، شهرگور و قلعه دختر در فیروزآباد فارس و سروستان اعلام شد. کارشناسان فرهنگ و هنر دربازدید خود از این قلعه دستور داد نظیر این کمربند حفاظتی دور کاخ ساسان در سروستان نیز کشیده شود.

این اثر تاریخی توسط اردشیر بابکان سردودمان سلسله ساسانیان بنا شده وارزش آن همپایه تخت جمشید است .

ایرانی و سوئیسی و آلمانی کار کشیدن یک کمربند حفاظتی را باسبک معماری فوق‌العاده و جالبی گرد قلعه دختر به پایان برده‌اند .

وزیر فرهنگ و هنر در بازدید خود از این قلعه دستور داد نظیر این کمربند حفاظتی دور کاخ ساسان در سروستان نیز کشیده شود .

این اثر تاریخی توسط اردشیر بابکان سردودمان سلسله ساسانیان بناشده وارزش آن همپایه تخت جمشید است. وزیر فرهنگ و هنر دراین مورد بازدید دستورداد چند باغ بزرگ در شیراز خریداری و به«کاخ هنر» تبدیل شود .

بقیه درصفحه دوم

با ۱۰۰ میلیون تومان سرمایه

مرغداری صنعتی در شهرکرد ایجاد میشود

مرغداری مدرن و صنعتی شهرکرد سالانه ۵ تا ۱۰ میلیون مرغ تولید خواهدکرد

شهرکرد ـ جلسه گفت و شنودی با حضور آقای منوچهر پزشکی معاون‌دبیر کل حزب رستاخیز ملت ایران آقای‌دکتر احمد برادر استاندار چهارمحال بختیاری، نمایندگان مردم این استان در مجلس شورایملی ، مدیران کل ، روسای ادارات دولتی ، مسئولین کانون های حزبی ، و گروهی از اعضای حزب رستاخیزملت‌ایران در سالن پیشاهنگی شهرکرد تشکیل‌شد.

در آغاز آقای دکتر برادر استاندار ضمن اشاره به اهمیت مسافرت میمنت اثر علیاحضرت شهبانو به استان چهارمحال بختیاری گفت: خوشبختانه مردم چهارمحال بختیاری حقیقتا به‌مفهوم اصل مشارکت‌پی برده‌اند و این امر را ضامن پیشرفت‌استان خود میدانند . آقای استاندار اضافه کرد. بدنبال پیشنهادی که برای‌سرمایه گذاری در امر تاسیس یك واحد مرغداری‌صنعتی ومدرن در شهرکرد دادم،به شهادت‌روزنامه ها، مردم برای شرکت دراین‌امر وپرداخت پول، در مقابل بانك صف کشیدند و به تناسب توانایی مالی از هزار تومان تسه میلیون تومان و جمعا ۳۰ میلیون تومان سرمایه گذاری کردند . باتوجه به‌اینکه کارخانه مرغداری مورد نظرباهزینه‌یکصد میلیون تومان باید تاسیس شود مبلغ۷۰ میلیون تومان بقیه را هم خود مردم بـه استفاده و دریافت وام از بانکها پـرداخت خواهند کرد . و این یك نمونه جالب‌از مشارکت و خودیاری مردم‌این استان‌است.

لازم به‌یادآوری است که این مرغداری بین ۵تا ۱۰ میلیون قطعه مرغ در سال تولید میکند که از این تعداد قسمتی از مرغهای مورد نیاز استانهای اصفهان و خوزستان تامین خواهد شد .

رشد ملی

آقای دکتر برادر سپس‌به زلزله‌چهار محال بختیاری اشاره کرد و گفت :بدنبال زمین لرزه‌ای که در قسمتی از استان‌چهار محال بختیاری رویداد، به قدری سیل‌کمك مردم سایر نقاط این استان به مناطق‌زلزله سرازیر شد تاجائیکه دیگر ظرفیت‌پذیرش کمك را نداشتند و باین ترتیب مردم‌چهار محال‌وبختیاری رشد ملی خودرابنحو احسن نشان دادند و در اینجا لازم میدانم که از فردفرد مردم شریف این استان تشکر کنم.

آموزش

سپس دکتر پزشکی معاون دبیرکل حزب رستاخیز به‌موضوع آموزش سیاسی اشاره کردوگفت : عنوان آموزش سیاسی به آموزش ملی تغییر داده شد و منظور اینستکه حزب نمی‌خواهد وظیفه‌ای را که فرضا دانشکده علوم سیاسی دارد ایفا کند، حزب مکتب انسان سازی برای جمعه و برای اجتماع است و البته کسی که می ـ خواهد مطالب و مفاهیم سیاسی را به‌معنای اخص آن فراگیرد باید به دانشکده‌مربوطه برود . در حزب آموزش ملی‌آمیزه‌ای‌است از دانسته های سیاسی‌و آنچه که درکشور می‌گذرد، هدف عالی‌رهبرخردمند ملت‌ایران اینستکه هیچ‌چیزدراین مملکت ازهیچکس پوشیده نماند. یعنی شما در کنونیمطالب خود را بطور آزاد عنوان می‌کنیدومسئولین اجرائی در مقابل امکانات خود را برای‌شما بازگو می‌کنند و اگر دیدید که امکانات

بقیه درصفحه دوم

نیازمندیهای اطلاعات

تلفنهای: ۳۰۳۷۰۲-۳۱۱۲۱۹-۳۱۱۲۲۵-۳۱۱۲۲۴

نیازمندیهای اطلاعات تلفنی آگهی میپذیرد

اجاره داده میشود
خیابان‌گاندی‌بر جردن‌آپارتمانی دو اطاق خواب با پارکینگ‌و موکت هال و پذیرائی پارکت سرویس کامل به خارجی و ایرانی اجاره داده میشود تلفن ۹۸۱۶۷۸
۱ـ۲ آـ۶۰۵

ساختمان اجاره‌یا فروشی

ساختمانی واقع‌در عباس آباد نرسیده به پهلوی ۶۰ اطاق ۵ طبقه با فن‌کوئل آسانسور و تلفن‌وپارکینگ‌اختصاصی برای اجاره یا فروش با تلفن های : ۳۱۵۶۲۹و ۳۱۱۷۵۳ و ۸۳۶۸۴۶و ۸۳۶۸۴۷ تماس حاصل فرمائید

آپارتمان برای اجاره موجود ۶۸۷۰۶۴
۱ـ۱۰ آـ۸۰۱۹

محل کاربا تلفن اجاره داده میشود ۹۲۲۲۱۰

ویلا، آپارتمان، دفتر کار در شمال شهر موجود است ۷۶۹۰۷۱و۷۶۹۰۷۴

حیاط با ۳ اطاق خوابو گاراژ و زیر زمین و استخر و شوفاژ روشن برای رهن واجاره موجود است تلفن های ۷۹۵۷۷۱ و۷۹۱۵۵۴

نیاوران

طبقه دوم آپارتمانی نوساز و مستقل ۲نبش بمساحت ۲۱۲مترفضای مفید با همه تجهیزات و فیش تلفن فروش یا اجاره بدون واسطه با تلفن ۲۸۶۹۲۰ تماس بگیرید .

یکدستگاه آپارتمان ۱۹۰ متر زیر بنا ۲ اطاق خواب سالن غذاخوری سالن پذیرائی هال بزرگ‌سرویس ایرانی و فرنگی جداگانه‌حمام لوکس آشپزخانه بزرگ بالکن سرتاسری تلفن کولر شوفاژ اجاره ۷۰ هزار ریال پهلوی نرسیده به پارک ساعی تلفن های ۶۲۶۴۰۱ و ۳۰۲۲۴۳
۱ـ۲ آـ۵۹۹

اجاره

آپارتمان دو اطاق‌خوابه با سالن پذیرائی وناهار خوری با هال بزرگ ویک انباری با شوفاژ وکولر سرویس ایرانی‌و فرنگی طبقه دوم ـ گیشا بر بلوار ـ عصرها و شبها ۶۳۵۲۷۸

درفرح شمالی

آپارتمان ۲ اطاق خوابه برای سکونت‌یامحل‌کار فوری اجاره داده میشود تلفن ۸۵۳۰۳۱
آـ۹۲۷

برای اجاره

۲طبقه آپارتمان هر طبقه ۳ اطاق خواب باسرویس کامل تلفن مستقل چهارراه فرح‌بالای تخت طاووس تلفن۸۵۹۱۸۹
آـ۸۴۱

خانه‌و آپارتمان اجاره می‌دهیم ۶۸۴۱۰۹
۱ـ۲۰ آـ۲۲۰۳

آپارتمانهای ۲ و۳ و۴ و ۵ اطاق خوابه با اجاره ۴هزار تومان ببالا
تهیه مسکن گلدهاوس
تلفن ۶۵۰۴۱۳ و ۶۵۲۶۳۲
آـ۲۰۲۰ ۱ـ۸

در شمال شهر
آپارتمان نوساز اجاره‌ای ۷۵۲۷۸۲
آـ۳۰۵۱ ۱ـ۱۰

خانه اجاره
خانه‌ویلائی سلطنت آبادشمالی مبله کامل مساحت ۳۷۵ متر سرویس جدا برای مستخدم۴ اطاق خواب پذیرائی و ناهار خوری استخر با تصفیه‌شوفاژ کولر تلفن ۸۳۰۷۹۶
۱ـ۵ آـ۲۲۰۷

جهت خارجیان‌ویلااجاره و فروشی تلفن۲۹۲۹۸۲

وقت باارزش است
ماتلفنی بشما محل کارآپارتمان ویلا اجاره میدهیم ۹۷۰۶۹۰
آـ۸۰۱۸ ۱ـ۱۰

ویلای اجاره‌ای درالهیه
یکدستگاه ویلای‌شمالی بافضای سبزودرختان زیبابسیارلوکس ۴۵۰ متر بنا ۳ اطاق خواب سالن و ناهار خوری ، هال، انباری و سرویس کامل ایرانی و فرنگی با پوشش‌کف وسقف ودیوار مورد پسندو دکوراسیون‌مدرن با چاه عمیق لوله‌کشی آبوبرق و شوفاژ وتلفن‌و اطاق سرایدارو پارکینگ استخر پیش ساخته بزرگ‌با آبسرد و گرم‌درب اتوماتیک فوری باقیمت مناسب اجاره داده میشود تلفن ۲۷۰۵۶۰از ۸صبح الی ۲۲
۱ـ۲ آـ۸۸۳

خیابان دروس

آپارتمان۳اطاق خوابسرویس کامل‌کولرشوفاژ برای‌خانواده ایرانی اجاره داده می شود تلفن ۸۵۳۰۳۲ ساعت اداری
آـ۹۲۸

منزلی دارای چهار اتاق خواب با تمام وسایل‌بین پهلوی و جردن تلفن ۲۲۰۵۹۰ و ۶۵۵۳۵۸

اجاره بخارجیان

بازارگرمی نیست
بما تلفن کنید خانه شما رادر اسرع وقت اجاره می دهیم تلفن ۷۳۹۰۵۹

خانه و آپارتمان و محل کار جهت اجاره آماده است ۲۳۷۶۱۳

اجاره

آپارتمان میخواهید
غصه نداره
یك تلفن بما بزنید
تلفن ۷۳۹۰۵۹

برای محل کاروسکونت
جهت اجاره موجود ۸۴۷۹۸۲ و ۸۵۳۷۳۶

۲ دستگاه آپارتمان ۲ اطاق خوابه لوکس در یوسف آباد وخیابان پهلوی اجاره داده میشود ۶۲۵۲۰۱
۱ـ۳ آـ۳۰۲۷

۳اطاق خوابه کاملا مجهز در عباس‌آباد، یوسف آباد، نادر شاه، پاکستان،پهلوی با اجاره مناسب تلفن ۶۲۳۵۱۱
۱ـ۳ آـ۳۰۳۱

طبقه دوم منزلی واقع در ۴۵ متری سید خندان دارای سه اطاق‌خواب ، نهار خوری ، پذیرائی، هال، آشپزخانه‌بزرگ، حمام باسرویس‌فرنگی و ایرانی بیک خانواده خارجی یاایرانی اجاره داده میشود تلفن ۷۵۰۳۷۲ از ساعت ۴ الی ۷ بعدازظهر .

مورد نیاز اجاره

بتعدادی آپارتمان و ساختمان ۵تا۱۰۰ اطاقه جهت شرکت های خارجی و ایرانی فوری نیازمندیم تلفن ۲۹۱۱۱۰ ـ ۲۹۴۴۱۹
آـ۳۰۳۷ ۱ـ۶

نیاز اجاره

به ساختمانی که دارای ۲۵ تا ۳۰ اطاق‌وحداقل ۴ شماره تلفن‌وپارکینگ کافی باشد در شمال شهر برای اجاره توسط یك شرکت بزرك مورد نیاز است تلفن ۸۹۷۳۱۳ از ۸ صبح تا ۵ بعدازظهر

منزل ویلای با ۳ اطاق خواب اطاق مستخدم با سرویس در محدوده جردن گاندی ونک الهیه برای سکونت یک سفیر اروپائی مورد نیازفوری است ۶۶۵۷۲۷ و ۶۴۶۶۸۵
۱ـ۲ آـ۶۹۴

بچندین دستگاه ساختمان که دارای‌چندین دستگاه اپارتمان ۲و۳ اطاق خوابه باشد کلا یا جداگانه برای کارمندان یک شرکت خارجی‌موردنیاز فوری است ۶۶۵۷۲۷ و ۶۴۶۶۸۵
آـ۶۹۱ ۱ـ۲

تعدادی ویلاو آپارتمان برای خارجیان شرکت شمال شهر احتیاج‌است ۸۵۰۶۳۱

نیازویلا

بیک ویلا ۳ یا ۴ اطاق خوابه بااستخر و سرویس مستخدم حوالی شمیرانات دروس‌ـ قیطریه ـ سلطنت آباد ـ نیاوران‌ـاقدسیه‌ـ صاحبقرانیه حوالی میدان ونک فوری‌نیاز است اجاره ماهیانه ۱۴ تا۲۵ هزار تومان برای سکونت یک خانواده خارجی تلفن ۲۳۷۵۰۰ و ۲۳۸۹۵۵
آـ۱۰۰۱

نیاز ویلا و آپارتمان
هم اکنون

ما برای ۱۶ خارجی که درهتل اقامت دارند تعدادی آپارتمان طبقه اول یا دوم ۱ و ۲ اطاق خوابه و ۲ دستگاه ویلا در شمال شهر فوری نیاز است ۶۵۵۶۱۵ و ۶۵۰۴۹۶

نیاز ویلا برای کاردار
بیک ویلا مبله یا بدون مبله بااستخر و اطاق مستخدم در شمال شهر بین ۱۶ تا۱۸ هزار تومان نیاز است تلفن۸۴۸۴۲۴ و ۸۵۷۵۸۵
آـ۱۰۰۰

نیازاجاره

جهت سکونت روسای چند شرکت خارجی و کارمندان آن‌به تعدادی ویلا و آپارتمان درشمال شهر نیازمندیم تلفن، ۸۴۶۱۶۳ و ۸۵۶۱۷۴
۱ـ۱

چندین‌خانواده

آمریکائی و آلمانی
بتعدادی آپارتمان وویلا در شمال‌شهر مخصوصا پهلوی، داودیه، دروس، سلطنت‌آباد باشوفاژ و کولر و تلفن نیاز فوری دارند تلفن ۶۸۷۸۱۲

ویلا برای سفیر

بتعدادی ویلا برای یکسفیر وروسای چند شرکت خارجی بین ۱۲ الی ۲۳ هزار تومان در شمال تهران نیازمندیم تلفن ۲۹۳۳۶۱ و ۲۹۴۶۸۸
۱ـ۲ آـ۸۸۰

نیاز اجاره بخارجی

بتعدادی آپارتمان مبله وغیره مبله برای روسا و کارمندان خارجی چند شرکت مقاطعه‌کار بین‌المللی بین ۶ الی ۱۸ هزار تومان‌در شمال تهران نیازمندیم تلفن ۲۹۳۳۶۱ و ۲۹۴۶۸۸
۲ـ آـ۸۸۱

پیشنهاد

مالکین محترم
مابرای‌سکونت کارمندان‌خارجی خود بتعدادی و یلا آپارتمان در بالای شهر فوری فوری نیازمندیم تلفن ۶۸۴۱۰۹
آـ۶۱۶

ویلا و آپارتمان درشمال شهر برای کارمندان عالیرتبه شرکت خارجی فوری نیازمندیم۲۲۲۶۳۰ و ۲۲۷۵۱۱

جهت سکونت روسای چندشرکت خارجی به تعدادی ویلاوطبقه‌همکف با استخر برای اجاره فوری‌نیازمندیم۸۴۸۴۲۴ و ۸۵۳۸۵۳

نیاز آپارتمان برای اجاره ۶۸۴۱۰۹
۱ـ۲۰ آـ۲۲۰۴

ویلا آپارتمان‌محل‌کار نیازمندیم ۸۳۸۸۳۳

استفاده

صاحبان ویلا و آپارتمان اگر میخواهید از ملک خود استفاده کنید همین اکنون با مشاورین‌بزرگترین تهیه مسکن ایرانی و خارجی برای اجاره ومحل کار تماس بگیرید تلفن ۶۵۵۶۱۵ و ۶۵۰۴۹۶
آـ۸۰۵۶

نیاز فوری اجاره

جهت‌سکونت خانواده ایرانی بیک آپارتمان ۲ یا۳ اطاق خوابه نوساز با اجاره ۴ تا ۶۵۰۰ تومان از تخت جمشید ببالا تاحوالی سلطنت آباد و ونک فوری نیازداریم
تلفن ۸۵۳۰۳۳
آـ۸۰۵۵

مورد نیاز برای خرید

زمین‌خریداریم۹۳۳۹۵۲

خریدارزمین افسریه ۳۴۱۳۵۹
۱ـ۱۱ آـ۷۹۵

خرید زمین مهر شهر ۹۳۶۷۵۳

اراضی‌مهرشهر

۸۲۴۰۷۳

زمینهای ساختمانی شمال شهر راخریداریم ۹۳۳۹۷۶

زمین در مهرشهر خریداریم ۸۲۴۰۱۰ و ۸۳۱۴۰۲

خریدار

تعدادی ویلا و آپارتمان مهندسی ساز در محمودیه ولنجک‌زعفرانیه والهیه فوری خریداریم تلفن ۲۹۱۱۱۰ ـ ۲۹۴۴۱۹
آـ۸۶۹

زمین صنعتی کارخانه جاده
کرج ـ خریدار فروشنده‌ایم ۹۲۷۹۶۹

اهواز

زمین خریداریم۷۹۴۴۱۸

زمینهای‌تهران پارس خریداریم ۷۹۳۰۲۰

خانه های شمال شهر و زمین تراکم متوسطه خریداریم ۸۳۸۸۳۳

زمین صنعتی بقطعات کوچك و بزرك خریدار و فروشنده‌ایم تلفن ۹۳۹۱۶۴

خریدار یك خانه یا یك قطعه زمینی در شمیران ۲۷۱۱۵۳

اهواز

زمینهای‌اهواز‌ـخرمشهر آبادان‌خریداریم۶۶۸۳۷۴

زمین‌های بلوار رضاپهلوی وافسریه‌خریدار وفروشنده‌ایم تلفن ۳۴۴۹۸۲

ویلا خریداریم تلفن ۶۸۴۱۰۹
۱ـ۲۰ آـ۲۲۰۶

آپارتمان کوچک نیازمندیم ۶۸۴۱۰۹
۱ـ۲۰ آـ۲۲۰۵

خریدار آپارتمان ۲۷۹۵۰۰

بنگاههای معاملات املاک

بورس املاک شمیران دفتر برانی ۲۷۲۵۷۵

دفتر پارس
مرکز معاملات املاك شهر و شمیرانات ۸۴۱۵۵۸

بورس اراضی مهرشهر کوی ولیعهد گوهردشت ۶۴۸۲۵۵

آپارتمان و خانه ارزان در خیابان انوشیروان دادگر بورس املاك‌سعید تلفن ۳۴۲۷۳۵

آپارتمان وزمین های بلوار رضا پهلوی و افسریه خریدار و فروشنده‌ایم دفتر سرویس تلفن ۳۴۵۶۵۳

برای خرید و فروش‌خانه و آپارتمان در کیشا با ما مشورت کنید ۶۳۶۶۶۰

اراضی کوچك و بزرك صنعتی را خریدار و فروشنده‌ایم تلفن ۹۳۹۱۶۴

خرید و فروش اراضی
کوچك‌اطراف شیر پاستوریزه ۹۵۹۷۵۵

مرکز خرید و فروش اراضی مهرشهر گوهر ـ دشت فردیس و باغات سرحدآبادملارد۹۲۲۷۳۹

خانه شما را با شرایط مطلوبتان اجاره میدهیم تلفن ۶۲۰۲۱۷ مرکز اطلاعات صنعتی

در کمترین مدت ویلا آپارتمان و خانه شما را به ایرانی و خارجی‌اجاره میدهیم تلفن ۶۸۲۴۷۲

معاملات پول

وام بهر طریق

تلفن۹۳۱۷۳۱ـ۹۳۱۷۲۱

پول راکد شما رابا انتقال مبیع هزاری ۵۰ تومان سود می‌دهیم ۷۵۶۴۲۴ و ۷۵۷۵۳۵

پول فوری در مقابل‌خانه و مستغلات موجود ۹۲۸۴۶۵

چك کارمندی

تلفن ۸۳۹۷۴۰

پول در مقابل تضمین بانکی مورد احتیاج‌است ۸۲۷۶۸۳

بپول راکد شمابا مبیع ارزنده نیازمندیم ۷۵۹۶۶۹

پول شرطی از صد هزار تا ۵ میلیون تومان نیاز ۹۲۰۸۲۹

برای تهیه وام شرطی از ۵ میلیون ریال ببالا باما تماس بگیرید ۶۶۶۲۶۳و ۶۶۴۶۱۸
آـ۶۴۵ ۱ـ۲

مورد نیاز

پول شرطی در مقابل خانه ارزنده مورد نیاز است ۷۵۷۵۳۵ و ۷۵۶۴۲۴

پول مورد نیاز بدون واسطه ۶۲۶۷۱۰ و ۶۲۳۳۷۷

قبوض

خریدوام در مقابل‌قبوض فرش و جواهر بانك کارگشائی تلفن۶۴۵۱۶۸ و۶۴۳۴۹۹

خریدقرضه دولتی‌قبوض مرحله سوم‌و شهرداری ۶۴۵۹۵۷

سهام بانك ها فوری خریداریم
سهام شرکتها ، اوراق قرضه دولتی‌مرحله سوم ، شهرداری ۸۲۷۶۸۳

معاملات تلفن

مرکز خرید وفروش تلفن ۳۳ـ۳۲ـ۸۵۳۰۳۱

خرید و فروش تلفن ۶۶۹۱۶۱

خرید و فروش تلفن ۶۶۵۴۵۵

خرید و فروش تلفن ۲۲۲۸۸۸

خریدار تلفن ۳۰۳۲۳۶
۱ـ۳۸۲۶

یك‌شماره تلفن۷۳۸۳۲۹ بفروش میرسد

خرید و فروش تلفن ۶۶۱۸۱۸

تلفن فوری

با ماهی ۱۰۰ تومان صاحب تلفن شوید . ۶۲۰۲۱۷ مرکزاطلاعات صنعتی

استخدام

آگهی استخدام سکرتر
یک شرکت خصوصی احتیاج بیکنفر سکرتر تمام وقت دارد تلفن ۶۴۵۱۶۸ و ۶۴۳۴۹۹

نصاب پرده

بیکنفر نصاب پرده با تجربه فورا نیازمندیم تلفن ۸۳۱۹۴۶

منشی مطب تمام وقت
دوشیزه یا خانم دیپلمه ویا آقائی که بازنشسته ادارات دولتی باشد و بزبان انگلیسی تکلم نمایند نیازمندیم. تلفن ۶۴۵۳۳۴

چاپ‌هور بیکنفرصحاف‌ورزیده نیازمند است خیابان ری‌کوچه آبشارپلاک ۱۷ تلفن ۳۵۱۷۴۹

دوشیزه یا بانو جهت اطلاعات چند نفر کارگر نظافتچی تلفن۸۳۷۸۸۱

حسابدار

دوشیزه یا بانوی‌جوان بامعلومات‌حدودلیسانس حسابداری با سابقه سه سال کار در شرکت‌های خصوصی با حقوق‌مکفی برای کاری نیمه وقت بعداز ظهر نیازمندیم ۹ الی۲۲۷۶۳۸

ویزیتور داروئی

برای‌ویزیت آذربایجان شرقی استخدام میشود داوطلبان ساعت ۱۰ تا۱۲ و ۱۷½ تا ۱۹½ به تلفنهای ۶۶۲۵۸۵ و ۶۴۹۰۱۶ مراجعه نمایند.

یك نفر مهندس راه با حداقل ۱۰ سال سابقه کار در کار های‌اسفالتی جهت خدمت در اطراف تهران استخدام میشود طالبین به خیابان فیشرآباد خیابان نیکو شماره ۴۳ مهندسین مشاور اتکو مراجعه فرمایند

آگهی استخدام

بیک راننده پایه دو شخصی‌و یکنفر ماشین نویس نیازمندیم صبحهابه‌آدرس : بلوارالیزابت خیابان سعید شماره ۱۷شرکت ستکان مراجعه شود.

تعدادی بانو جهت بسته‌بندی در کارخانه مورد نیاز است تلفن ۷۶۵۰۴۹ از ساعت ۹الی ۵بعدازظهر

کدبانو

باحقوق مکفی
بیک کدبانوی باسواد برای امور خانه ۳ نفری با حقوق مکفی شبانه روزی سن حداقل ۳۰ نیازمندیم تلفن ۶۵۵۸۹۸

رآننده جرثقیل دکلی متحرك باسابقه کافی برای کار در کارگاه‌ساختمانی درتهران نیازمندیم تلفن ۹۷۹۴۲۰

بدوشیزه‌ای با معلومات ششم ابتدائی برای کار های دفتری فوری نیازمندیم تلفن۶۶۲۰۳۰

یك نفر خانم یا آقاجهت حسابداری‌موردنیازاست بتلفن های ۹۲۴۴۸۶ و ۸ـ۹۳۳۰۲۵ مراجعه فرمائید

آگهی استخدام

چند نفر برای کنتور ـ نویسی ـ تحصیلداری‌ـ کارهای فنی ساده برای تمام روز استخدام می‌ـ شود اشخاصی که تحصیلات ابتدائی،برك خاتمه خدمت و عائله داشته باشند حق تقدم دارند .
ساعات مراجعه ۵ تا ۸ بعدازظهر مجیدیه ـ خیابان آرمن سازمان‌آب کوی سیمین

سکرتر جهت تایپ‌لاتین و فارسی با آشنائی به زبان انگلیسی تمام وقت برای اداره تهران‌پارس نیازمندیم .
تلفن: ۷۸۴۰۹۳

استخدام معلم

بیکنفر دوشیزه یابانوئی که در رشته بچه‌هائی که عقب ماندگی ذهنی دارند تحصیل کرده و با تجربه باشد برای یك بچه ۵ ساله ازساعت ۹ صبح الی ۱بعدازظهر با حقوق مکفی‌نیازمندیم داوطلبین با تلفن ۲۹۲۲۶۲ تماس بگیرند

بچند نفر مسئول تولیدبا سابقه کار در کارخانه و آشنائی به شیرینی سازی و تعدادی کارگر ساده زن و مرد باحقوق و مزایای مکفی نیازمندیم خیابان شاه‌آباد کوچه مهندس‌الممالك کارخانه باسلوق و بیسکویت زمانی

به چند نفر راننده زن و مرد جهت تعلیم‌با پیکان نیازمندیم ۸۴۳۴۱۵

شرکت پاکتان

به ۱۰۰ نفر کارگر نظافتچی با حقوق ۱۰۰۰ تومان نیازمند است خیابان روزولت نرسیده به کریمخان زند کوچه کورس شماره ۱ر۱ طبقه سوم تلفن۸۲۴۵۸۱

دوشیزه یا بانوی مسلط بزبان انگلیسی تمام وقت مورد نیاز است ۸۵۱۴۷۷ و ۸۴۷۹۳۸

استخدام فوری

زن و شوهر جهت سرایداری‌به شرط‌داشتن ضامن معتبر با حقوق مسکن‌و خوراك استخدام میشوند تلفن۸۲۹۹۹۹ـ ۸۲۴۱۶۰

دکوراتور

چند همکار دکوراتور نیازمندیم ۷۶۳۸۲۰

به۱۰نفر

کارگرساده
زن و مرد نیازمندیم. آدرس خیابان وزراء خیابان یازدهم پلاک ۵ موسسه ماوریک .
آـ۸۱۱

حروف چینی با I.B.M فارسی و لاتین جهت بروشور کتاب به‌تلفن ۳۱۳۵۸۴مراجعه‌فرمائید

چند نفر دوزنده و نصاب پرده موردنیازاست ۸۲۰۲۸۵

سکرتر

برای مطب دندانپزشکی دیپلم بهبالاصبح و بعد ازظهر مورد نیاز است.میدان کندی نصرت غربی پلاک ۵ تلفن۹۳۰۳۰۹
آـ۹۲۲

شرکت‌بین‌المللی تی‌پاکس

به همکاری تعدادی راننده با ماشین فولکس استیشن یاژیان مهاری نیاز دارد . خیابان‌حافظ مقابل پارک هتل ساختمان تث‌ث طبقه ششم.

برای‌مسئولیت لابراتور دارو سازی بیک نفر دکتر داروساز واجد شرایط نیازمندیم تلفن ۳۱۳۲۵۵ـ ۹۵۲۳۲۰

مکانیک درجه‌یک

برای کار در شرکت‌ساختمانی در تهران با آشنائی به ماشین‌آلات دیزلی نیازمندیم تلفن ۹۵۱۵۹۸ و ۹۵۵۳۳۵

جویای کار

سه نفر راننده پایه یك با سوادتمام وقت‌جویای کار است‌صبحها ۹ـ۱۰ بعدازظهرها ۴ـ۵ تلفن ۹۵۷۲۸۵مرتضی‌تهرانی

ترجمه و مکاتبات تجاری ۷۵۶۳۰۹

۱ـ یک راننده باپایه یک و دفترچه یک آماده‌کار میباشد .
۲ـ دیپلم فنی با معافی‌آماده کار تلفن ۲۶۴۵۶۸

آموزشگاهها

تعلیم آواز و کلیه سازها ۶۴۲۶۳۳ و ۶۴۱۳۲۲

آموزشگاه ربانی
ماشین نویسی فارسی ولاتین را بامتد جدید ده انگشتی در آموزشگاه مجهز ومدرن ربانی بیاموزید ودر بهترین سازمان هاباحقوق‌مکفی استخدام‌شوید شاه آباد مقابل سینما حافظ ۳۱۷۱۳۵

تدریس خصوصی

تجدیدیها

برای قبولی صددرصدبا گروه دبیران دبیرستان تماس بگیرید
تلفن ۶۵۲۴۵۷

تدریس خصوصی کلیه دروس تلفن ۲۳۸۱۵۲ـ ۸۲۸۵۷۷

زبانهای خارجه

را با ما شروع کنید
تلفن ۶۲۲۵۵۳

نظری ریاضیات خصوصی ۶۶۰۷۷۹ راهنمائی

مخصوص دبیرستانهای هشترودی‌ـخوارزمی و هدف البرز، مرجان و خجسته

تدریس‌فیزیک شیمی‌ریاضیات دبیرستان راهنمائی نظری توسط مهندس مکانیک با ۸ سال‌سابقه‌تدریس تلفن۶۳۴۴۰۵

تدریس خصوصی بوسیله دانشجو دانشگاه‌تهران۳۳۰۹۳۴

ریاضیات نظری و راهنمائی‌ساعتی ۸۰تومان ۷۵۸۶۹۱

PROFESSEUR DE FRANCAIS ET MATHEMATIQUE DONNENT LECONS JUILLET - AOUT TEL. 852289.

تدریس‌خصوصی ریاضی

راهنمائی و نظری‌توسط دبیر البرز و خوارزمی تلفن ۶۸۴۳۵۷

ریاضیات راهنمائی و نظری تلفن ۹۵۵۵۳۷ و ۹۵۰۸۲۳

ششم و نظری

باتضمین ۸۳۳۳۱۹

دانشجوی آریامهر

ریاضیات فیزیك سیمی زبان ششم و دوره راهنمائی
تلفن ۹۳۳۶۵۴

ریاضیات ـفیزیك و انگلیسی بوسیله ـ دانشجوی تحصیل کرده در امریکا ۸۴۳۶۵۲ عصرها

کلیه شاگردان

مدارس البرز ،خوارزمی هدف جهت مواد درسی با ما مشورت نمایند .
۸۵۰۸۱۵ ـ ۸۵۰۱۱۱

تدریس ریاضیات فیزیک‌مکانیک توسط دانشجوی سال پنجم رشته مهندسی الکترونیک با۱۰ سال سابقه تدریس ۳۶۶۲۳۷

کلیه دروس توسط دانشجوی سال آخر مکانیک آریامهر ۳۳۴۲۵۷
۱ـ۲ آـ۸۰۱۱

زبان

انگلیسی فرانسه آلمانی‌کنتراتی ۸۲۰۹۷۳

تدریس کلیه دروس دبیرستانی توسط دانشجو تلفن:۷۶۹۱۴۲

اعزام معلم بمنازل

جهت تدریس خصوصی تلفن ۷۵۹۴۴۴

دبستانی و راهنمائی تلفن ۲۷۰۵۳۱

انگلیسی فرانسه آلمانی با معلم ایرانی و خارجی ساعتی و کنتراتی ۸۳۳۳۱۹

تدریس ریاضیات فیزیک شیمی توسط دانشجوی دختر پلی‌تکنیک ۴ تا۸ تلفن۸۳۹۷۴۱
آـ۴۱۵

تدریس خصوصی کلیه دروس توسط دانشجوی سال‌چهارم مهندسی تلفن ۹۳۸۵۲۸ از ۵ بعد ازظهر ببعد
۱ـ۲ آـ۸۳۹

انگلیسی خصوصی مکالمه
۹۷۱۸۷۶

شیمی ششم توسط ناصری ۲۳۶۳۵۹
آـ۹۲۳

تدریس خصوصی‌توسط دانشجوی پلی‌تکنیك ۹۵۴۱۴۴

مکالمات روزمره انگلیسی،فرانسه ۸۴۳۵۴۸

ریاضیات

راهنمائی ـ نظری دبیرستان
۸۲۰۹۷۳

تجدیدیها

گروهی متشکل از۲۲۵۰ تن از
دبیران (زن و مرد) با سابقه تهران
آمادگی خود راجهت تدریس‌کلیه دروس مربوط به دوره های دبستان‌راهنمائی نظری‌دبیرستان هنرستان حسابداری وبازرگانی درهر نقطه شهر اعلام میدارند
۹۸۱۹۹۳ و ۹۷۶۵۵۴

مکالمه انگلیسی

با دبیران ایرانی‌وخارجی در منزل ویاموسسه
تلفن ۶۵۲۶۵۹

تضمینی

فیزیك‌مکانیك ریاضیات شیمی‌راهنمائی نظری‌پنجم وششم توسط‌دانشجویان با تجربه و کمك‌درگرفتن پذیرش از آمریکاوآلمان ۸۲۰۶۲۸

تجدیدیها‌ـ تقویتی‌ها
اول راهنمائی تا سوم نظری با تضمین دبیر ۸۵۸۱۱۱ ـ ۸۵۰۱۱۱

تدریس شیمی مهندس فنائی ۲۶۵۷۹۲ ـ۴ ببعد

تدریس‌ریاضیات و علوم‌توسط دانشجوی دانشگاه آریامهر تلفن ۲۴۰۳۰۵

فیزیك مکانیك شیمی باتضمین قبولی ۸۵۰۸۱۵ـ ۸۵۸۱۱۱

بازرگانی ، آمار تضمینی ۸۵۰۱۱۱ـ ۸۵۸۱۱۱

تکدرس تضمینی

۸۵۰۱۱۱ ـ ۸۵۰۸۱۵

انگلیسی فرانسه

را در مدت کوتاه بیاموزید
تلفن ۶۵۵۷۰۵

راهنمائی نظری تضمینی ۸۳۳۳۱۹

تجدیدی تقویتی

کلیه دروس راهنمائی نظری دبیرستان هنرستان‌آمارحسابداری رشته بازرگانی باتضمین دبیر در تمام نقاط شهر
تلفن ۶۲۲۵۵۳

مکالمه روزمره را

درهرسطحی که هستید بیاموزید نوار و کتاب رایگان
۸۵۸۱۱۱ و۸۵۰۱۱۱

ریاضیات عمومی،جبر و مثلثات نظری‌و متوسطه تلفن۹۵۳۷۶۲
۱ـ۲ آـ۵۵۵۵

تجدیدی ـ تقویتی
کلیه دروس راهنمائی و نظری وششم متوسطه توسط دانشجویان دانشگاه آریامهر تلفن ۵۳۲۵۵۷
۱ـ۲ آـ۵۵۶۱

ریاضیات ششم
فیزیک شیمی دوره راهنمائی‌و نظری‌توسط‌دبیر ریاضی‌ناصری ۲۳۶۳۵۹
آـ۸۴۳ ۱ـ۲

تدریس خصوصی تضمینی توسط فارغ التحصیلان و دانشجویان مجرب سال پنجم دانشگاه آریامهر تلفن۳۵۶۷۱۱ و ۷۶۴۲۸۱

پانسیون

پانسیون مدرن

برای خانم‌های کارمندو دانشجو کاخ شمالی‌تلفن ۶۶۰۸۵۱ و ۶۴۸۳۹۵

شرکت سهامی عام شیمیائی پارس

جهت خدمت در تهران افراد با مشخصات زیر را استخدام مینماید .

۱ـ کارمند ارشد حسابداری
حداقل با۲ سال سابقه کار و آشنائی کامل بزبان انگلیسی

۲ـ خانم کارمند متصدی سفارشات
با تحصیلات حداقل دیپلم متوسطه و سابقه کار حداقل ۳ سال

۳ـ کارگرجهت آبدارخانه وانبار
از حائزین شرایط ردیف ۱ و ۲ تقاضا می شود مشخصات کامل خود را به صندوق پستی ۱۶۵۸ـ۱۴ تهران ارسال فرمایند و کارگران داوطلب بمحل شرکت در خیابان نادرشاه‌خیابان پانزدهم شماره ۱۰ مراجعه نمایند .

آگهی استخدام شرکت اپتیمال

بیك نفر دوشیزه یا بانو ماشین‌نویس‌فارسی ولاتین با مهارت کامل و تسلط به زبان‌انگلیسی باحداقل دوسال سابقه کار نیازمندیم طالبین میتوانند به آدرس خیابان سپهبد زاهدی‌خیابان خوش بین شماره ۴۲ مراجعه نمایند تلفن ۴ـ۸۳۱۰۲۱

شرکت سهامی نوسازی و عمران تهران

برای تکمیل کادر حسابداری، تعدادی‌صندوقدار که دارای شرایط ذیل باشند با حقوق مکفی‌برای هشت ساعت کار در روز از ۹ صبح الی ۵بعداز ظهر استخدام مینماید .
۱ـ تحصیلات در حدود دیپلم .
۲ـ دارا بودن برك خاتمه‌خدمت یا معافیت‌دائم.
۳ـ ارائه ضمانت معتبر .
۴ـ حداقل پنج‌سال سابقه کار موثر .
۵ـ کارمندان بازنشسته که دارای سابقه کار ممتد باشند استخدام میشوند .
از متقاضیان واجد شرایط و علاقمند بهمکاری دعوت میشود روزهای شنبه تا چهارشنبه‌هرهفته از ساعت‌دوالی چهار بعدازظهربه اداره‌کارگزینی دفتر مرکزی (تخت‌جمشید ـخیابان ملك‌الشعرای بهار شماره ۱۵) مراجعه نمایند .

شرکت مهندسین مشاور

بیکنفر دوشیزه یا بانو با تحصیلات حدود دیپلم و آشنا بزبان انگلیسی وماشین نویسی فارسی و لاتین ودستگاه تلفن نیازمند است داوطلبان باتوجه به محل شرکت‌بلوار پهلوی (میرداماد) خیابان شمس تبریزی با تلفن های شماره ۲۲۰۷۹۸ و ۲۲۴۰۲۶ تماس حاصل نمایند.

نیازمندیهای اطلاعات

تلفنهای: ۳۰۳۷۰۲-۳۱۱۲۱۹-۳۱۱۲۲۵-۳۱۱۲۲۴

اولین روزنامه نیازمندیهای اطلاعات تلفنی در خاورمیانه

استخدام

۱ـ چند نفر دکتر داروساز مرد
جهت شغل سوپروایزر داروئی در تهران استخدام میشود . افرادیکه سابقه کار داشته باشند حق تقدم دارند .
۲ـ منشی (زن) مسلط به تایپ فارسی و لاتین
نشانی خیابان نادری چهارراه یوسف‌آباد کارگزینی شرکت سهامی تولیدارو

شرکت سهامی مرغداری ایرآن وآلمان

بافراد زیر که خدمت سربازی را بپایان رسانده و کمتر از ۴۰ سال داشته باشند نیازمند است.
۱ـ کمک حسابدار ورزیده با حداقل ۳سال سابقه کار
۲ـ بانو یا دوشیزه برای تصدی دستگاه مرکزی تلفن .
۳ـ پیشخدمت آبدارخانه
داوطلبین در ساعت های ۹ الی ۱۲ صبح با تلفن ۵ـ۹۳۲۰۲۱ تماس بگیرند .

آگهی استخدام رئیس کارگزینی

یک شرکت بزرگ صنعتی یک نفر رئیس کارگزینی و تعدادی معاون کارگزینی را استخدام می‌کند، شرایط استخدام:
۱ـ دارا بودن گواهی‌نامه لیسانس (ترجیحا در رشته های علوم اجتماعی و علوم اداری.
۲ـ دارا بودن برگ انجام خدمت وظیفه یا معافیت غیر پزشکی.
۳ـ حداکثر سن ۳۸ سال.
۴ـ کسانیکه سابقه کار مفیدی داشته باشند ارجحیت دارند .
متقاضیان درخواست کتبی خود را همراه با یک قطعه عکس و آدرس دقیق به نشانی تهران ـ صندوق پستی شماره ۲۲۶۵ ارسال دارند.

صنایع هواپیمائی ایران

افراد متخصص در مشاغل زیررا بامزایای فوق‌العاده شغلی جهت کار در تهران بهمکاری دعوت مینماید :

۱ـ مهندس آرشیتکت،
۴سال تجربه و آشنائی کامل بزبان‌انگلیسی.

۲ـ مهندس ساختمان،
۴سال تجربه و آشنائی کامل بزبان‌انگلیسی.

۳ـ مهندس برق،
۴سال تجربه و آشنائی کامل بزبان‌انگلیسی.

۴ـ مهندس مکانیک،
۴سال تجربه و آشنائی کامل بزبان‌انگلیسی.

۵ـ سکرتر،
دیپلم متوسطه با ۳سال تجربه وآشنائی کافی بزبان انگلیسی .

۶ـ اپراتور کامپیوتر،
دیپلم متوسطه با ۳ سال تجربه و آشنائی کافی بزبان انگلیسی .

۷ـ نقشه کش،
دیپلم متوسطه با ۳ سال تجربه در امور تاسیساتی .

۸ـ گرافیست،
دیپلم متوسطه با ۳ سال تجربه .

۹ـ باغبان،
ششم ابتدائی با ۳ سال تجربه .

۱۰ـ کمک آشپز،
ششم ابتدائی با ۲سال تجربه .

از واجدین شرائط که در سازمان های دولتی و سازمانهای وابسته شاغل نبوده دعوت میشود به کارگزینی شرکت واقع در خیابان پهلوی ، جنوب پارک ساعی شماره ۱۰۹۱ مراجعه نمایند

استخدام مهندس مکانیک

یك نفر مهندس مکانیك با حداقل ۵ سال سابقه‌کار برای تمام وقت با حقوق مکفی درتهران استخدام میشوند متقاضیان مدارك تحصیلی و سابقه کار خود را منضم بیك برگ درخواست و شماره تلفن که بتوان تماس گرفت به صندوق پستی شماره ۱۵۷۰ر۱۴ تهران ارسال فرمائید .

آگهی استخدام

شرکت مشاورین مدیریت و کامپیوتر تعدادی مستخدم جهت امور پیش خدمتی باشرایط زیر استخدام مینماید :
۱ـ سن بین ۲۵ تا ۵۰ سال
۲ـ تحصیلات در حدود ششم ابتدائی یا بالاتر
۳ـ معافیت نظام یا برگ خاتمه خدمت
۴ـ برگ عدم سوء پیشینه
۵ـ ضامن معتبر
داوطلبان روزهای شنبه تا چهارشنبه از ساعت ۸ الی ۱۲ صبح و ۱ الی ۴ بعداز ظهر بادر دست داشتن مدارك بالا به دفتر مرکزی شرکت واقع درامیرآباد شمالی روبروی پارك فرح خیابان نوذری شماره ۲۰ مراجعه نمایند .

شرکت صنعتی تکنوایس استخدام می کند

چند نفرمهندس مکانیك باسابقه دارای تخصص و تجربیات کافی در امورطراحی و ماشین‌آلات برای کار در تهران استخدام میشود . لطفا صبحها از ساعت ۹ تا ۱۲ بعداز ظهر ۱۷ تا ۱۹ به آدرس زیر مراجعه نمائید .
خیابان آیزنهاور ـ چهارراه اسکندری شماره ۱۸۸ شرکت تکنوایس

شرکت ساختمانی مجد

تعدادی حسابدار وسرپرست ترانسپورت باتجربه را برای کارگاههای تهران بهمکاری دعوت مینماید تلفن: ۶۸۳۷۲۰ و ۶۸۳۵۰۴

شرکت جنرال موتورز ایران (شرکت سهامی خاص)

GM IRAN
GENERAL MOTORS IRAN LTD.

شرکت جنرال موتورز ایران استخدام میکند
مهندس صنایع با ۲ سال سابقه کار و تسلط بزبان انگلیسی
مهندس مکانیك با ۲ سال سابقه کار و تسلط بزبان انگلیسی
مهندس پراسنس و تولید با ۲ سال‌سابقه کارو تسلط‌بزبان‌انگلیسی
مهندس متالورژی یکنفر مسلط بزبان انگلیسی
کارمند تدارکات ، خرید ، انبارو ترخیص کالا از گمرك با تجربه کار و دانستن زبان انگلیسی
ماشین‌نویس لاتین و فارسی زن و مرد (فارغ‌التحصیلان منشیگری حق‌تقدم خواهند داشت)
صافکار (گلگیرساز) سوادخواندن و نوشتن
برقکار (اتومبیل) سواد خواندن و نوشتن
قالبساز و فیکسچر ساز اتومبیل سواد خواندن و نوشتن
مکانیك اتومبیل سواد خواندن و نوشتن
نقاش اتومبیل سواد خواندن و نوشتن
واجدین شرایط بادردست داشتن ورقه خاتمه خدمت ویا معافی از خدمت نظام وظیفه همه روزه غیر از پنجشنبه و جمعه به کارگزینی شرکت جنرال موتورز ایران واقع در کیلومتر ۸ ازمیدان‌شهیاد جاده مخصوص کرج مراجعه فرمایند .

کارگر

شرکت رنگسازی هاویلوکس
تعدادی کارگر با دردست داشتن برگ پایان خدمت یامعافی دائم ومدرک تحصیلی ۲ پیکار تا ۶ ابتدائی بادریافتی ماهیانه مکفی استخدام مینماید.
هاویلوکس
جاده مخصوص کرج کیلومتر ۹

36,H 20

(استخدام فوری)

یک شرکت بازرگانی جهت تکمیل کادراداری خود به یکنفر دوشیزه یا بانوی تلفنچی باسابقه نیازمنداست حائزین شرایط میتوانند همه روزه باستثنای پنجشنبه وجمعه ازساعت ۸ر۳۰ الی ۵ بعدازظهر باتلفن ۹۷۴۸۵۲ یا بآدرس زیر جهت مصاحبه مراجعه نمایند:
خیابان آیزنهاور ـ نبش خیابان شادمهر ـ شماره ۱ طبقه دوم شرکت سامیت اینترنشنال محدود

شرکت پشتیبانی ونوسازی هلیکوپترهای ایران

*** *** *** *** *** *** *** *** *** *** *** *** *** ***

شرکت پشتیبانی ونوسازی‌هلیکوپترهای ایران برای تامین کادرپرسنلی خود ، شمارا باحقوق مکفی ـ مزایا ـ فوق‌العاده شغل ـ حقوق ومزایای بازنشستگی ـ خدمات رفاهی شامل : (دفترچه خواربار ، بیمه‌های درمانی ، تامین مسکن درآینده‌ای بسیارنزدیك) وبهره برداری ازدوره های مختلف آموزشی به زبان انگلیسی در مشاغل وتخصص های مشروحه زیر به‌همکاری دعوت مینماید .

ردیف	تخصص	تحصیلات
۱	متخصص کامپیوتر	لیسانس و یا فوق لیسانس در رشته مربوطه
۲	مهندس هواپیما	لیسانس و یا فوق لیسانس در رشته مربوطه
۳	مهندس صنایع	لیسانس و یا فوق لیسانس در رشته مربوطه
۴	مترجم زبان انگلیسی	لیسانس و یا فوق لیسانس در رشته مربوطه
۵	متخصص آموزش	لیسانس و یا فوق لیسانس در رشته مربوطه
۶	متخصص امور مالی	لیسانس و یا فوق لیسانس در رشته حسابداری
۷	مکانیك	دیپلم و یا فوق‌دیپلم در رشته فنی
۸	ماشین نویس فارسی و لاتین	دیپلم دبیرستان (دارا بودن مدرك‌ماشین‌نویسی)
۹	بایگان	دیپلم‌دبیرستان دررشته طبیعی ،ریاضی، ادبی
۱۰	انباردار	دیپلم دبیرستان در رشته طبیعی، ریاضی،ادبی
۱۱	مشاغل مورد نیاز	سوم متوسطه
۱۲	کارگر ساده	تحصیلات ابتدائی

تبصره : ردیف های ۹، ۱۰، ۱۱، ۱۲، دارا بودن گواهی پایان خدمت و یا معافیت دایم.
از داوطلبان محترم تقاضا میشود بمنظور ثبت‌نام وکسب اطلاعات بیشتر فقط درروزهای شنبه ،یکشنبه، سه‌شنبه وچهارشنبه ازساعت (۸۰۰ الی ۱۲۰۰)با همراه‌داشتن‌سه‌قطعه‌عکس بنشانی‌زیر:
تهران،امیرآبادشمالی، ،سه‌راه فرحزاد،ساختمان‌پری،مدیریت پرسنل (دایره استخدام) مراجعه فرمایند
آ ـ ۱۱۹۲

FLP

شرکت سرامیک (خاص) ری (ری)
پخش لوازم یدکی اتومبیل استخدام مینماید

۱ـ ماشین نویس فارسی ولاتین
مسلط به تایپ‌لاتین با حداقل ۲ سال‌سابقه‌کار

۲ـ ماشین نویس فارسی
مسلط به تایپ فارسی

۳ـ تلفنچی
خانم یاآقا باحداقل۳ سال سابقه کار

۴ـ نگهبان
حداقل تحصیلات ششم ابتدائی

۵ـ کارگرساده
سواد خواندن ونوشتن
داوطلبان میتوانند روز های شنبه تا چهارشنبه از ساعت ۷ صبح الی ۴ بعداز ظهر بمحل شرکت واقع درکیلومتر ۱۸ جاده مخصوص کرج اداره کارگزینی مراجعه نمایند

آگهی استخدام پرستار

شرکت ملی نفت ایران جهت خدمت در بهداری و بهداشت تهران بتعدادی پرستار با شرایط زیر نیازمند میباشد:
۱ـ ملیت ایرانی
۲ـ شاغل نبودن درسازمان های دولتی و موسسات وابسته به آن .
۳ـ دارابودن برگ پایان خدمت یامعافی دائم از خدمات اجتماعی زنان
۴ـ دارا بودن دانشنامه لیسانس پرستاری
متقاضیان واجد شرایط میتوانند روزهای شنبه تا چهارشنبه ازساعت ۸ تا ۱۱ صبح با در دست داشتن مدارك و سوابق و ۴ قطعه عکس به استخدام و کاریابی شرکت ملی‌نفت ایران در تهران خیابان کاخ شمالی شماره ۷۶ مراجعه فرمایند : مالف ۷۵۷۴

حوادث اصفهان

بقیه ازصفحه اول

کردند • در این‌حادثه‌رمضان نوری کشته‌شد •

انفجار کپسولها

● کامیون ۴۲۵۵۹ تهران‌ج براندگی حاج ماشاءاله اسماعیلیان که با محموله کپسول گازو بسته اسید از کرمان‌عازم تهران بود در حوالی اردستان بر اثر ترکیدن کپسولهای گازطعمه حریق شد • در این حادثه کلیه محموله کامیون ازبین رفت‌ولی به سرنشینان آن آسیبی نرسید •

تظاهرات مستانه

● ماموران کلانتری ۵ اصفهان مرد مستی بنام علی ارغوان را که‌در خیابان های شهر به تظاهرات مستانه پرداخته بودومردم را با چاقو تهدید میکرد بازداشت کردند •

۲نفر کشته شدند

● اتومبیل ۳۴۴۳۸۸ تهران‌ط براندگی ابراهیم زاهدانی‌با کمپرسی ۳۲۷۵۹ زاهدان‌که در کنار خیابان پارک کرده بود بشدت تصادف کرد•در این‌حادثه ابراهیم وسرنشین دیگر اتومبیل‌بنام حسینعلی حاجی مرادی کشته شدند .

قربانیان حوادث

● بنابه گزارش اداره پزشکی قانونی اصفهان چند نفر به‌اسامی‌مصطفی‌و مهدی کلباسی ، عبداله دری ، پروانه الستی فریدنی ، احمد دادوند ، علی شیران، ابراهیم‌پورانی، اصغرابدالی، حمید سلطانی، بیگم‌غیبی پور، اسماعیل الماسی ، صفه دارابی حسینعلی زمینخوار کشته شده‌اند.

مرگ دوچرخه‌سوار

● مینی‌بوس ۱۲۳۲۴ براندگی افراسیاب دهکردی که از خیابان انوشیروان اصفهان میگذشت دوچرخه سواری بنام رحمت‌اله رازیر گرفت وکشت .

خودکشی

● زن ۵۷ ساله‌ای بنام معصومه نادری اهل‌روستای بن از توابع شهرکرد بعلت نامعلومی با خوردن داروی سمی بزندگی خود خاتمه داد.

حریق در خرمن

★ عده‌ای ناشناس خرمن رضا محمدی‌کشاورز اهل روستای‌گز ازتوابع برخور اصفهان را به‌آتش کشیدند.

کودک غرق شد .

● کودک ۵ ساله‌ای بنام سعید لاجوردی که به‌اتفاق اولیای خود به خانه حسن ضابطی واقع در حومه اصفهان به‌مهمانی‌رفته بودند درحوض خانه میزبان غرق شد.

مرگ عابر

● اتومبیل سواری ۷۸۹۸۶ تهران‌براندگی محمد طاهری درحومه اصفهان عابری بنام حمید سلطانی را زیرگرفت و کشت .

سقوط در چاه

● دختر۶ ساله‌ای بنام را حله صادقی که مشغول بازی در محوطه خانه مسکونی خود بود به چاه سقوط‌کرد و کشته شد.

مرگ دختربچه

● موتور سیکلت سواری بنام رضا رضائی که باسرعت از خیابانهای حومه اصفهان میگذشت ودختر بچه‌ای‌بنام سارا اسماعیلی را زیرگرفت وکشت.

اتوبوس عابرراکشت

● اتوبوس مسافربری شماره ۱۴۸۵۱ اصفهان براندگی کریم زندبوشهری در یکی از خیابانهای اصفهان بادوعابر به‌اسامی فیض‌اله میرزائی وفریدون کرمی بشدت تصادف کرد . دراین حادثه فیض‌اله میرزائی کشته شد وفریدون آهی بشدت مجروح شد .

حوادث شیراز

بقیه ازصفحه اول

مرگ در قهوه‌خانه

● محمد نقی شجاعی ۵۰ ساله که مواد مخدر استعمال کرده بود هنگامیکه در قهوه خانه کرامت شیراز مشغول کشیدن قلیان بودجان سپرد.

راننده سارق

● اسماعیل‌زندرانندە تاکسی بار پارکینگ عمومی شیرازبه اتهام‌سرقت وسائل مسافر خود دستگیر و زندانی شد .

خودکشی

● محمد رضا باقری مامور گارد جنگل شیراز با خوردن مقادر زیادی سم درخانه‌خود واقع در دامنه کوه های باباکوهی شیراز خودکشی کرد .

دریکی از اردوهای بروجرد ، دختران ورزشکار به‌رقص‌وپایکوبی مشغول‌هستند

همسر و دختر استاندار چهارمحال و بختیاری در شهرکرد با سایر ورزشکاران در سلف‌سرویس غذا گرفتند

مراسم اختتام دومین دوره مسابقات قهرمانی آموزشگاههای کشور شورانگیز بود

بامید دیدار دوباره...

همسر استاندار چهارمحال مدال های قهرمانان پینگ‌پنگ را به گردنشان آویخت

مهری یزدانی، «نادیاکومانچی ، ایران

سهیلا مسروریان چهره برتر ژیمناستیک گیلان

مازیار ملکی چهره برتر شطرنج ایلام

دوشیزه عقدایی یکی از پرتوان‌ترین بسکتبالیست های لرستان

قلی‌رحمانی‌ستاره‌ژیمناستیک در بازی های اردبیل

خواهران دوقلو در بازی های بسکتبال درخشیدند

● برآی هرچه باشکوهتر برگزار شدن بازی‌ها تلاش بسیار شد

● هزاران نوجوان باخاطره‌ای خوش شهر های بروجرد ، اردبیل ، بابل‌وشهرکرد را ترک گفتند

که تاریکترین آن تقلب دربازی بسکتبال پسران بود . تیم سمنان که اتفاقا از یاران پرقدرت و باتکنیکی تشکیل یافته بودوامید اول قهرمانی این بازی ها در بابل بود ، با دراختیار گرفتن یکبارغیرمجاز خود را از کورس رقابت ها کنار کشیدندو یا بهتراست‌گفته شود کنارگذاشته شدند .

آنها که در دومین دوره بازی‌های‌قهرمانی‌مدارس‌راهنمایی کشور شرکت نموده بودند،یک یاردبیرستانی هم در تیم خود جای داده بودند که همین دو باعث محروم شدن این تیم از ادامه بازی ها گردید .

بجای این تیم ، خراسان موفق به کسب مقام قهرمانی‌شد دربروجرد اعتراض‌اردونشینان بر سرنبودن پزشک در اردوها و همچنین درحین‌بازی ها بود . بروجردی ها دست به اعتراض زدند وکمیته‌برگزار کننده‌راو ادار ساختندکه‌علاوه‌بر تعیین پزشک دراردو ها، حین بازی ها هم پزشک‌حضورداشته باشد که اگر اتفاقی‌افتاد باعث ناراحتی بعدی نگردد ، ولی اعتراض‌نسبت به وضع شام‌و ناهار در بروجرد خصوصا در اردوی لرستانی‌هاهمچنان‌ادامه داشت .

چهره‌های برتر

همچنان که قبلا اشاره رفت در این دوره از بازی ها چهره های برتر فراوان بودکه

نادیاکومانچی کرمانی

در بعضی از رشته ها و از برخی شهرهای شرکت کننده چهره های‌پرتوانی‌کشف شدند گرچه اغلب‌آنان آنقدر کوچک اندام و کم‌سن و سال بودند که حتی حضور آن ها را قبل از بازی‌ها کسی باور نداشت. از آنجمله است مهری یزدانی خردسال ترین شرکت کننده‌در این دوره از بازی ها که از شهرکرمان آمده‌بود . اودر ۴ رشته از ژیمناستیک ۴ مدال طلا به گردن آویخت و دردو رشته دیگر نقره و یک برنز گرفت . «جثه» مهری یزدانی آنقدر کوچکو سنش آنچنان کم است‌که‌سنگینی وزن‌مدال‌ها به گردن او باعث مثانت بیشتر سرپزیری‌اش‌گردید.مهری‌دراین بازی ها به «نادیا کومانچی» معروف شده بود .

در رشته های دیگر بودند دانش آموزان‌کم‌سال که‌خوب درخشیدند و چندین مدال گرفتند که اگر تمرین های بعدی آنان‌صحیح و مداوم و بموقع باشد چهره های‌پرتری در میدان های بزرگتر ازآنان خواهیم دید . افسوس که بعد از انجام‌بازی ها ،باردیگر این چهره ها در «هاله‌ای‌از فراموشی فرو می‌روند .

مراسم اختتام

در مراسم اختتام هر چهار شهر میزبان بازی‌ها ، گروه کثیری از مردم همان شهر ، فرمانداران، روسای ادارات‌و مسئولان‌ورزشی شرکت‌کردند. درشهر کرد دکتر برادر استاندارچهارمحال وبختیاری و خانواده‌اش حضور یافتند وباآئین ویژه‌ای‌در این‌شهرها، بازی ها خاتمه یافت و ورزشکاران نوجوان با خاطره‌ای خوش‌راهی‌منازل و زادگاهشان شدند .

گردش و تفریح بعداز بازیها

پس ازمراسم‌اختتام بازی‌ها، بسیاری از تیم ها این شانس‌را یافتند که از آثار تاریخی و نقاط دیدنی‌شهر های اردبیل، بروجرد ، شهرکردو بابل دیدن کنندوبا مردم این‌شهرها از نزدیک بیشتر آشنا شوند، گوآینکه مهمان‌نوازی مردم‌این نقاط آنچنان بود که طی همین چند روز نوجوانان با روحیه و آداب و سنن‌آن‌ها آشنا شده بودند .

در اردبیل ورزشکاران که بیشتر از راههای دورآمده بودند به سرعین رفتند و از آب معدنی آن استفاده‌کردند. همچنین از بقعه تاریخی شیخ صفی در اردبیل دیدن کردند. طی یکهفته اقامت ورزشکاران در این چهار شهر ، میزبان‌ها فقط به جنبه رسمی ورزشی نپرداختند ، بلکه برنامه های متنوع هنری‌پرداخته و علاوه برآن خوانندگان محلی تا پاسی از شب‌در محل اردوها به رقص و پایکوبی و آواز خوانی مشغول بودند .

فقط یك نقطه تاریك

طی این دیدار ها که با حضور بیش از چهار هزار تماشاگر انجام شد فقط چند مورد ناراحت کننده پیش‌آمد

به‌چند مدال‌طلادسترسی یافتند.

ولی برای‌تشویق‌تمام‌جوانان شرکت‌کننده در دومین دوره از بازی ها به تلافی چند چهره و چند تیم می‌پردازیم .

راردبیل ،جمشیداخوی‌با۱۵سال سن در رشته ژیمناستیک چهره برتر و موفقی ازخودنشان‌داد و ستاره بازی ها لقب گرفت

وی موفق شد ۲ مدال طلاو ۴ مدال نقره بدست آورد و مقام قهرمان‌قهرمانان را از آن خود سازد .

● دوشیزه سهیلا یاورمسرور یکی دیگرازچهره های‌درخشان این دوره از بازی ها بود که توانست ۲ مدال طلا و ۳مدال نقره به‌گردن بی‌آویزد و فوق‌العاده مورد توجه‌قرار گیرد . وی از استان گیلان در اولین بازی هاشرکت جسته و مدال هارا در رشته ژیمناستیک‌کسب کرده است . وی علاوه‌بر ژیمناستیک در کار های هنری ،

با شماره های ۴ و ۵ در تیم بسکتبال چهارمحال و بختیاری که بازی های آن در شهرکرد برگزار شد شرکت‌داشتند که‌این دو مشکلات بسیاری برای داوران خطای یکی را به پای دیگری مینوشت ولی این دو خواهر دوقلوضمن اینکه بازی درخشانی از خود نشان دادند و باعث پیروزی های تیمشان گردید موجب جذب تماشاگر نیزگردید . چون حرکات این دوبقدری جالب و شیرین بود که در بازی هایی که تیم چهار محال حضور داشت بیش از هزار تماشاگر برای‌دیدن بازی ایندوبه‌ورزشگاه سرازیر می‌شدند .

بازدید از اردوها

دکتر برادر استاندار چهارمحال و بختیاری باتفاق همسر ودخترش مدت برگزاری‌دومین دوره‌مسابقه‌های‌مدارس‌راهنمایی کشور در منطقه شهرک در اردو ها حضور می‌یافت‌وشام را با دختران و پسران صرف می‌کرد هرشب به اردوی یکی از استان هامی‌رفت‌و در رقص و پایکوبی‌آنان‌شرکت می‌جست

همچنین استاندار چهارمحال باتفاق دکتررهنوردی مسئول تشکیلات ورزش که به‌شهرکرد آمده بود از وضع غذاوسلف سرویس خصوصا برخورداری نوجوانان ازهمه‌امکانات‌ضروری مرتبا دیدن می‌کردو برای رفع نقایص دستوراتی می‌دادند .

انتشار بولتن

شهر های برگزار کننده‌بازی ها علاوه‌بر آنکه از هفته‌هاقبل از برگزاری مسابقه ها تدارک کافی‌برای‌هرچه‌بهتر وباشکوهتر برگزاری بازی ها دیده‌بودندو الحق دراین‌کارنیزموفق‌بودند، برای‌آگاهی رسانه‌های‌گروهی، ورزشکاران‌شرکت کننده‌ودیگر افراد علاقمند به انتشار مرتب بولتن پرداختند .

در این بولتن که بیشتر چند خبری داشت ضمن اعلام‌نتایج بازی ها تا آن روز تاریخ و انجام رشته های ورزشی‌رانیز باذکرساعت و حمل برگزاری چاپ می‌کرد تا باعث ایجاد ناراحتی برای شرکت کنندگان نگردد و این فوق‌العاده مورد توجه و استفاده قرار گرفت.

رویهمرفته بازی ها در هر چهار شهر از کیفیتی خوبی برخورداربود ،مسئولان‌برگزار کننده کار خوبی انجام دادندو خوشبختانه‌اتفاق ناگواری‌روی نداد و همگی شرکت کنندگان وسرپرستان ، راضی‌وخشنود بامید دیداری دوباره شهر ها را ترک گفتند .

رقص و نواختن ویلن مهارت خاصی دارد .

● منی‌رحمانی شرکت کننده دیگر از آذربایجان‌شرقی بود که باکسب ۳ مدال طلا ، ۲ نقره ویک مدال‌برنزفوق‌العاده استثنایی و برتری در رشته ژیمناستیک از خود به نمایش گذاشت و مورد تحسین‌همگان قرار گرفت .

● مازیار ملکی چهره برتر شطرنج‌از استان ایلام دربازی های برگزار شده‌بروجرد بود. وی‌باکسب عنوان های‌قهرمانی بهترین شطرنج‌باز این‌دوره‌بود.

● دوشیزه عقدایی یکی از بهترین‌بسکتبالیست های‌لرستان دربازی های‌بروجرد است وی بابازی‌درخشانش‌موجب‌پیروزی های تیم بسکتبال لرستان‌گردید.

● اوفلیا طهماسبیان چهره برتر دو و میدانی بازی های بروجرد وی ازاصفهان‌شرکت کرده وبعنوان سریعترین‌دونده در دو ۶۰ متر به مدال طلا دست یافت .

● فاطمه جاوید مقدم شرکت کننده‌لرستانی شطرنج دختران او چون همتای پسرش‌بهترین شطرنج‌باز منطقه بروجرد لقب گرفت .

● دوشیزه آتش‌پورازلرستان در دوبا مانع مدال طلا گرفت و چهره درخشان از خود به نمایش گذارد .

مشکل دوقلوها

دو خواهر دوقلو وهمشکل

یك بیمارستان ۷۵۰ تختخوابی

بقیه ازصفحه اول

های مسجد سلیمان و۷مرکز درروستاهای ماهشهر رامهرمز و ایذه را در دست ساختمان دارد که با بهره برداری از آنها بسیاری‌از مشکلات‌بهداشتی و درمانی مرتفع خواهد شد.

مدیر عامل سازمان منطقه‌ای بهداری و بهزیستی خوزستان با اشاره به بهره‌برداری از دو آموزشگاه بهیاری در اهواز و خرمشهر که قریبا آغاز می شود تجهیز بیمارستان های راه آهن‌و ایجاد یکبیمارستان ۲۰۰ تختخوابی در ایذه را یادآور شد و گفت همچنین در شوشتر یکی از ساختمان های بهداری مجهز به یک بیمارستان ۲۰تختخوابی می‌شود که عملیات اجرائی آن ادامه دارد .

آمبولانس های بی سیمدار

وی افزود : ایجاد یک مرکز درمانی‌سرپائی‌معتادان و ایجاد ۳ پلی کلینیک در اهواز و پلی کلینیک هائی دراندیمشک ـ آبادان و خرمشهر و نیز آغاز کار اورژانس شهرستان های‌اهواز-آبادان واندیمشک مجهز به ۱۰ آمبولانس بی‌سیمدار وکلیه تجهیزات‌پزشکی با ۴۰ تکنیسین از اول مهرماه وارسال حدود ۱۰۰ میلیون ریال دارو به شهرستان های مختلف از دیگر مواردی بود که مدیر عامل سازمان‌منطقه‌ای بهداری و بهزیستی از جمله تصمیمات شورا ظرف ماه های اخیر دانست .

در زمینه های آموزشی نیز مدیر عامل سازمان منطقه‌ای بهداری وبهزیستی خوزستان اضافه کرد از اول مرداد ماه آینده ۳۰ نفردانش آموز برای طی یکدوره دو ساله در آموزشگاه بهورزی اهواز پذیرفته میشوند که پس از گذراندن‌دوره‌مربوط درمنطقه مرزی دشت میشان با عنوان بهورز و بهداشت یار در خانه های بهداری‌و بهزیستی‌مستقر میشوند ضمن آنکه در سال جاری ۴۰ خانه بهداشت در این استان احداث خواهدشد همچنین مقدمات تشکیل آموزشگاه پرستاری در شهر اهواز فراهم شده است و این آموزشگاه از اول مهر ماه سال جاری دانشجو میپذیرد.

آقای دکتر موسوی با اشاره به‌تصمیم شورامبنی بردوسره نمودن مراکز بهداشتی و درمانی این استان گفت در حال‌حاضر۸۸ پلی کلینیک و درمانگاه شهری و روستائی بجای چند ساعت کار صبح‌دو سره مشغول خدمت میباشند.

اهواز ـ خبرنگار اطلاعات

بیشتر نقاط استان اصفهان

بقیه ازصفحه اول

۲ اتاق وهر اتاق گنجایش پذیرائی ۴ تا ۵ نفر را دارد ضمناساختمان اقامتگاه‌مجوانان اصفهان تا محل بنگالو قابل توسعه خواهد بود.

گسترش هتلها

آقای امیر ابراهیمی اضافه کرد : در برنامه عمرانی ششم طرح گسترش هتلها و میهمانسراها به مرحله اجرا درخواهد آمدو هتل های ۶تا ۱۰اتاقه‌به‌تعداد بیشتری‌افزایش خواهد یافت .

همچنین،درکنار فعالیت هائی که با سرمایه گذاری مستقیم دولت صورت میگیرد، در بخش خصوصی نیز اقداماتی انجام شده که از آن جمله میتوان ساختمان هتل نوبنیاد شهباد را در خیابان محمدرضا شاه و ساختمان هتل ۱۴طبقه در محور کاوه بااتوبان جاده نائین- اصفهان رانام برد.

مدیر کل اطلاعات و جهان‌گردی‌اصفهان‌سپس ضمن‌اشاره به اهمیت شهر اصفهان ازنظر جلب جهانگردان گفت : بدون شک فعالیت های انجام شده میتواندتصویر آینده‌اصفهان‌را مشخص کند. این شهر قطب جهانگردی ایران است و باید احتیاجات جهانگردان و ایران گردان را تامین نماید و با اقدامات اساسی که صورت میگیرددرحقیقت میتوان‌آینده‌ای روشن و امیدبخش برای این شهر صنعتی پیش‌بینی کرد .

انتخابات هیئت‌مدیره جدید جمعیت شیروخورشید سرخ یزد

یزد ـ مجمع‌عمومی جمعیت شیر و خورشید سرخ یزد با حضور دکتر موتمنی استاندار یزد درسالن استانداری ، تشکیل‌شد و اعضای هیات مدیره جدید جمعیت ، برای‌چهارسال برگزیده شدند ، انتخابات در کمال آزادی انجام گرفت ،«ولی رشتی» مدیر عامل سابق جمعیت شیروخورشید سرخ یزد ،پس از ۲۸ سال (۷دوره) کنار گذاشته شد و دکتر سامزاده رئیس بیمارستان «پهلوی» یزد و رئیس هیات امنای بیمارستان حضرت سیدالشهداء (ع) این شهر ، بسمت‌مدیرعامل‌جدید جمعیت شیر وخورشید سرخ یزد ،برگزیده شد.

صادق کوراوغلی بسمت رئیس هیات مدیره ، دکتر جلال مجیبیان بسمت (نایب‌رئیس) دکتر پاک نژاد بسمت(دبیر) و محمد علی فرزام بسمت خزانه‌دار جمعیت انتخاب‌شدند .

یاسوج ، منطقه‌ای سرشار ...

بقیه ازصفحه اول

که باید یک روز کسانی‌راکه بالای گود می‌نشینند وارد گودکرد تابه‌کشتی گرفتن این و آن کمتر خرده‌گیری کنند.

نیازمندیهای اساسی یاسوج

نداشتن شهربانی، کمبود اداره راهنمائی و رانندگی و مشکلات ناشیه از این کمبود رانیز بدنبال می‌آورد وطبعا وقتی یک شهر شهربانی وراهنمائی نداشته باشد نداشتن‌پاسگاه پلیس راه فرع برآنها خواهد بوژد اما از اینها که‌بگذریم عدم استقلال بسیاری از ادارات دولتی دریاسوج مشکلاتی رافراهم نموده است که بطور مثال میتوان ثبت اسناد را نام‌برد. بعضی از ادارات دراین استان تابع استان فارس و گروهی دیگر تابع استا نخوزستان هستند که‌ملاحظه میفرمائید این تابعیت دوگانه مشکلات چند گانه‌ای رابدنبال می‌آورد که نداشتن گورستان عمومی وغسالخانه وحمام عمومی وکشتارگاه و سهمیه مناسب سیمان‌ازیاد ساکنین میرود که امیدواریم استاندار شایسته و جوان این استان باتلاش و پیگیری که‌خاص ایشان است به‌رفع نیازمندیهای ذکر شده اقدام کند.

توجه کافی به رفاه عشایر

در منطقه وسیع عشایر نشین کهکیلویه و بویر احمد که از زمانهای بسیار دور بیزرگترین مرکز عشایری کشور معروف شده است توجه بوضع عشایر و تامین‌رفاهیت آنان از اقدامات موثری است که خوشبختانه دراین استان مورد توجه ودقت خاص قرار گرفته است که ازاهم آن میتوان ایجاد فروشگاههای عشایری را در چها رمنطقه نام برد که نیاز عشایر را بدون واسطه برطرف میسازد وعشایر کوچگر برای خرید دیگر نیاز به آمدن بشهر نخواهد داشت و دیگر اینکه وجود ایل‌یاران که در حقیقت رابط بین‌ایل وسازمانهای دولتی‌هستند بسیاری از مشکلات گذشته آنان را حل کرده است خدمات دامپزشکی در مسیر ییلاق وقشلاق یکی‌دیگر از کارهای اساسی است زیرا اکیپ های مجهز دامپزشک که باایل در حرکت است گرفتاریهای دامی آنان را حل خواهدکردایل ما از دیگراقدامات سازنده پزشکی است که‌زنان باردار ایل رادر حرکت تحت نظر داشته ودر مواقع ضروری دردسترس‌آنان خواهدبود با توجه باین نکته که حدود ۶۰ درصد از اهالی این‌منطقه کوچگر هستند و پیوسته درحال حرکت میباشند روشن است که این اقدامات در زمینه رفاهیت‌عشایر که سمبل وطن دوستی بوده‌اند تاچه حد مفید بفایده است.

اقدامات رفاهی

احداث بیمارستانهای ۱۰۰ تختخوابی دریاسوج وگچساران ودهدشت باضافه یک بیمارستان ۵۰ تختخوابی دیگر که در یاسوج وجود دارد نیاز درمانی مردم این استان را برطرف میسازد که در اینجا لازم‌است از نعمت وجود درمانگاه بزرگ ومجهز بنیاد نیکوکاری والاحضرت شاهدخت شمس پهلوی ذکری بمیان آید که بامدیریت چشمگیر ومراقبت قابل تحسین اولیاء آن نقش حساس و ارزنده‌ای را درمعالجه و مداوای بیماران بازی میکند واجازه بفرمائید تا درهمین جا از دلسوزی های آگانه آقای مهندس‌جوهرزاده استاندار جوان و شایسته کهکیلویه وبویر احمد که در ساختو پرداخت این درمانگاه نقشی موثر وحساس داشته‌اند بنیکی یادکنیم و برای ایشان وهمکاران تلاشمندشان آرزوی توفیق بیشتری داشته باشیم .

خانه جوانان

وقتی میشنویم که در استا نکهکیلویه و بویر احمد سه خانه جوانان در شهر های یاسوج ودهدشت و گچساران در دست ساختمان است بیاد مسئله‌کهنه‌کاخ‌جوانان شیراز می‌افتیم و احساس تحسر وتاسف از اینکه فارس باهمه فارس بودنش هنوز دارای کاخ جوانان نشده است که انشاءاله خواهد شد وجوانان فارس را ازعقده کمبودکاخ جوانان رها خواهد ساخت .

یاسوج امید بزرگ صنعت توریسم

از هوای بهشت‌گونه یاسوج واز مناظر زیبا و دست نخورده آن هرچه گفته شده که مسلما این آب وهوا واین مناظر مسحور کننده باید روزی رودرروی همه مردم این کشور قرار گیرد تا کسانیکه با بردن نام‌جنوب‌جهنم سوزان درنظرشان مجسم میشود حرف خودرا پس بگیرند واقعا چه خوب است که با اقدامات گسترده توریستی ترتیبی داده شود تامردم نقاط مختلف کشور بیایند وگوشه وزوایای وطن وسیع خویش رابه‌بینند وداوری کنند که خداوند همه اقدامات رادر سطوح گوناگون باین کشور ارزانی داشته بیایند کوههای پر برف سپیدان را دردل تابستان ملاحظه کنند ، جنگل های انبوه کهکیلویه و بویر احمد را مشاهده نمایند ، چشمه‌سار های‌خیال انگیز یاسوج را ببینند و بتماشای مناظر رویائی ممسنی‌بپیشنند. خوشبختانه مصادر امر در یاسوج باپیش بینی های لازم‌اقدامات پردامنه‌ای را درزمینه های‌توریستی انجام داده‌اند زیرا بجرئت میتوان گفت ، بزرگترین مجتمع توریستی کشور شامل هتل، مثل چایخانه وکمپینگ ورستوران در یاسوج درحال تکوین است و بزودی این استان از نظر رفاه توریست دارای غنای کامل خواهد شد ویکی ازگردشگاههای قابل استفاده کشور بحساب خواهد آمد ، بامید روزی که دیگرهموطنان چونان بنده بدون ناراحتی ازخرابی راه بیاسوج سفر کنند ووقتی که درپارک جنگلی آبشار این شهر بهترنم موزیک روح نواز آبشار های متعدد آنگوش میکنند مانند من ستایشگر ظرافت وزیره‌کاری های طبیعت باشند واگر این شهر و این‌استان را شهر و استانی پیشرفته یافتند واین قول راکه میاسوج دست‌آورد شایسته‌انقلاب ایران است قبول کردند بتلاش ودلسوزی مصادر این‌استان ازصمیم‌قلب آفرین بگویند.

مرغداری در شهرکرد

بقیه ازصفحه اول

و مقدورات انجام یکی از خواستهای شما را در یك زمان محدود تامین می کند،این خود نوعی آموزش ملی است و شما خود مطلع خواهید شد که چه اعتباراتی در کشورتان هست و اجرای چه برنامه هائی از اولویت برخوردار است و چه‌برنامه‌هائی طرح ریزی می‌شود .

وی آنگاه در مورد بودجه عمرانی مملکت که در خود استانها طرحریزی‌شده، مشکلات کشاورزی ، کمبود نیروی انسانی کارآمد ، راهگشائی وارائه راه حل‌مسائل و مشکلات در کانونهای حزب و دیگر موضوعهای مربوط به حزب رستاخیز ملت ایران سخن گفت .

نیازمندیهای اطلاعات

تلفنهای: ۳۰۳۷۰۲-۳۱۱۲۱۹-۳۱۱۲۲۵-۳۱۱۲۲۴

نیازمندیهای اطلاعات تلفنی آگهی میپذیرد

شرکت فنی وتولیدی پارس تانکر

سازنده و تولید کننده انواع مخازن آب و سوخت ـ اسکلت فلزی ـ در وپنجره و سقف و انبارهای پیش ساخته :
تلفن ۷۶۳۳۶۷ ـ ۷۶۹۶۷۷

توجه کاشی توجه کاشی

یك‌میلیون عدد کاشی سفید ۱۵ × ۱۵ درجه‌یك ساخت اسپانیا .
قیمت خرید اسپانیا ۶۰ر۵۱ دلار مدت تحویل بایران ۲ماه قیمت باربری از اسپانیا تا خرمشهر ۶۰ تا ۶۵ دلار برای هرتن .

شرکت اسپانیرا

نماینده دوازده‌کارخانه‌کاشی سازی‌ونمایندگی بزرگترین کارخانه وسائل بهداشتی و شیرآلات تلفنهای ۲۷۹۵۴۲ـ ۲۷۲۸۵۱ـ ۲۷۵۴۴۶ازساعت ۹ صبح الی ۱ بعدازظهر و ٤ الی ۸ بعدازظهر

بلوك سیمانی

۴۰×۲۰×۲۰ تلفن ۲۲۵۱۸۷ غفاری

قابل توجه علاقمندان خانه‌سازی درزیباترین وبهترین نقطه‌شمال

زمینی بمساحت حدود ۴۰ هزار مترمربع‌واقع در یك کیلومتری طرح نمك آبرود (هایت‌هتل) که شامل ۸۶ قطعه تفکیك شده هر قطعه حدود ۴۵۰ متر مربع بوده و کلیه قطعات‌آن‌سندمالکیت جداگانه داشته و دارای اجازه ساختمان ـ فیش تلفن‌ـ آب‌و برق میباشد بعلت مسافرت فوری یکجا بفروش میرسد .
علاقمندان میتوانند همه روزه با معاملات‌ملکی شمال واقع در چالوس تلفن ۲۷۰۰ ـ ۰۲۴۵۱ آقای حیدری تماس بگیرند .

آگهی

اراضی مجاور پل‌ورودی به‌محوطه دیزین گاجره‌متعلق به آقایان محمد علی امامی وعلی شهریاری و اراضی گیاه‌چال واقع به شمال شرقی افجه جهت احداث و توسعه مراکز اسکی دیزین و لار که در محل مشخص است‌به استناد ماده۲۰ قانون تاسیس سازمان تربیت بدنی و قانون دعاوی اشخاص علیه دولت خریداری میشود لذا از صاحبان حقوق دراراضی مذکور تقاضا میشود با در دست داشتن مدارک لازم به فدراسیون اسکی لاله‌زار شماره ۷ بین ساعات ۱۱ تا۱ بعداز ظهر از این تاریخ الی ۳۰ روز مراجعه نمایند.
فدراسیون اسکی کشور (سازمان‌تربیت‌بدنی)

قابل توجه‌شرکتهای‌ساختمانی

در باروکش تخته سه‌لا یافیبر و قاب چوب سفید روسی محکم و بادوام‌بهر اندازه وهرمقدار با چهار چوب آهنی و یا بدون چهار چوب با قیمت مناسب در اسرع وقت تحویل میگردد .
تلفن : ۹۳۸۶۵۵ـ ۹۳۸۶۵۶

شرکت تولیدی کیان تایر

(بی‌اف گودریچ سابق)
به همکاری یکنفر حسابدار که دو سال سابقه‌درنوشتن دفاترفارسی داشته‌باشدنیازمنداست‌متقاضیان میتوانند به خیابان آیزنهاور ساختمان بی‌اف گودریچ شماره ـ ۵۷۶ مراجعه نمایند .

مبل ادوارد

پنج طبقه نمایشگاه وکارخانه خود رابه فروش میرساند از ساعت ۱۸ الی ۲۰ تلفن ۸۲۰۷۱۹

ویلای فروشی در کالیفرنیا

معدودی ویلا های مسکونی و مستغلاتی لوکس در دست ساختمان(استودیو تاسه اطاق خوابه) در کلرمونت کالیفرنیا‌ـ زیباترین شهر نزدیک لوس‌آنجلس که به شهر مراکز علمی و شاهراهها مشهور است‌ـ در دامنه کوه بالدی (یگانه محل اسکی بازی در کالیفرنیای جنوبی) با۵۰۰ هزار فوت مربع باغ و باشگاه اجتماعی واستخر شنای مشترک با مدیریت نگاهداری وامکانات اجاره نقد و اقساط بفروش میرسد . متقاضیان شنبه الی چهارشنبه ۷ـ۵ بعد ازظهر و پنجشنبه ۱۲ـ۹ صبح باتلفن ۸۹۵۲۹۲ تماس‌بگیرند.

چیلر

بظرفیت ۱۰ الی ۸۰ تن موجود آماده تحویل
تلفن ۵۲ـ ۸۹۷۷۵۱

برای توزیع‌لوازم یدکی کامیونهای لیلاندوانترناش

نماینده فروش واجد شرایط در شهرستانها مورد نیاز است لطفا پیشنهادات‌خودرا به‌آدرس‌صندوق پستی شماره ۱۸۵۱ـ۱۴ تهران ارسال فرمائید .

اتوبوس و مینی‌بوس دربست

آژانس تغذیه و سرویس ایاب و ذهاب‌تهران
۹۶۸۲۰۰

امروزفقط کالای ملخریداردارد

یخ‌سازقالبی ۱ الی ۵ تن برای تحویل فوری‌ـ موجوداست .
تلفن ۷۶۲۵۲۷-۷۵۴۲۹۲

مجتمع خدمات آموزشی آژنگ

برای تدریس خصوصی مکالمات انگلیسی‌ازفارغ‌التحصیلان‌خارج‌از کشور دعوت بهمکاری مینماید .
شهرآراء خیابان ۲۲ شماره ۵۳

مینی‌بوس ۳۰۹ پیشتاز در رنگهای مختلف در کوتاهترین زمان تحویل میشود .
تلفن ۷۳۹۷۸۷ـ ۷۳۵۸۶۸

مهندسین معمار و محاسب

تهیه نقشه ساختمان با اخذجواز از شهرداریها ۲۲۷۹۷۶

دفتریك شرکت انگلیسی‌درتهران بیك نفر کارمند با تجربه حسابداری نیازمند است

داوطلبینی که به خواندن و نوشتن زبان انگلیسی آشنائی داشته و دارای‌برك‌خاتمه‌خدمت یا معافیت دائم هستند میتوانند‌دریکی‌ازروزهای اداری با تلفن‌های ۹ـ۳۱۴۱۵۶بین ساعات۸صبح الی ۱۲½ بعدازظهر با رئیس حسابداری تماس حاصل نمایند .

ویزیتورموادغذائی

باحقوق و مزایای عالی
جهت تهران بطور تمام وقت با وسیله نقلیه نیازمندیم .
پهلوی بالاتر از تخت جمشید خیابان دمشق شماره ۱۵

در کالیفرنیا

برای خرید زمین ، آپارتمان یا مستغلات نقد یا اقساط آماده همه گونه راهنمائی باتجربه چهل ساله کروبیان
201 SO. CLARK DR.
BEV. HILLS, CALIF.
آمریکا

استریو پرناز

کاست،استریو پرناز
شورانگیزترین ترانه‌های ایرانی از آلبوم برگزیدگان آوازایران راتقدیم‌هنردوستان‌مینماید
استریو پرناز تلفن ۳۱۰۵۷۴
ازشهرستانها نماینده‌فعال‌میپذیریم

بانك تجارتی ایران وهلند
MERCANTILE BANK OF IRAN AND HOLLAND

آگهی

جهت‌اطلاع صاحبان‌سهام بانك تجارتی ایران وهلند درمورد افزایش سرمایه

طبق تصویب مجمع عمومی فوق العاده مورخ ۲۴ر۳ر۲۵۳۶ بانك تجارتی ایران وهلند (شرکت سهامی عام) مقرر گردید که سرمایه بانك از دو میلیارد ریال به دو میلیارد و پانصد میلیون ریال افزایش یابد قسمتی از سرمایه اضافه شده‌بشکل سهام عادی با نام یکهزار ریالی به نسبت یك‌پنجم سهام هر یك ازسهام داران فعلی بانك در اختیار آنان‌قرار خواهد گرفت وبدین‌منظور گواهینامه حق‌تقدم خرید سهم صادر گردیده و بوسیله پست‌سفارشی ارسال‌خواهد شد. مهلت اعمال حق‌تقدم و پذیره‌نویسی و پرداخت بهای سهام ازروز انتشار آخرین آگهی شروع و در ساعت ۱۲ روز پنجشنبه سی و یکم شهریور ماه ۳۶ خاتمه می‌پذیرد و صاحبان سهام و یا نمایندگان‌قانونی آنان برای پرداخت حق‌تقدم‌خود باید حداکثر تا پایان مهلت مذکور با در دست داشتن گواهینامه حق تقدم خرید سهم به شعبه مرکزی یا سایر شعب بانك مراجعه و بهای سهام خریداری خودرا نقدا به‌حساب‌شماره ۰۰۰۵۸۸۶شعبه مرکزی واریزنمایند درغیر اینصورت با انقضاء مهلت مزبور حقوق آنان خودبخود ساقط و هیئت‌مدیره‌براساس اختیارات‌حاصله از مجمع عمومی فوق‌العاده ، سهام فروخته نشده را بهرشکل و ترتیبی که صلاح و مقتضی بداند به فروش خواهد رساند .

Société française cherche

A — pour Téhéran

1 — **Directeur des services comptable, administratif et personnel** formation comptable et financière, persan et français (anglais apprécié); salaire: de 120 à 150.000 rials
2 — **Chef de vente** (évolution vers direction commerciale) persan et français, expérience de la vente; salaire: de 90 à 100.000 rials (intéressement)
3 — **Comptables** persan et français ou anglais; salaire: de 60 à 80.000 rials
4 — **Chef acheteur** (responsable des achats et magasin), persan - français, très expérimenté; salaire: de 70 à 90.000 rials
5 — **Secrétaires** (français - persan (anglais apprécié); salaire de 50 à 90.000 rials

B — **pour usine à 100 km de Téhéran**
(logement à assurer sur place d'ici 6 mois)

1 — **Directeur d'usine**, formation ingénieur électricité, électronique ou mécanique, persan et français (anglais apprécié), salaire: 200.000 rials plus avantages
2 — **Ingénieurs ou techniciens français**, célibataires ou jeunes mariés, spécialiste en électricité, électronique et mécanique; contrat un an renouvellable; un congé en France par an; possibilité d'évolution de carrière dans le groupe; salaire: de 120 à 150.000 rials (logé plus avantages)
3 — **Chef de services comptable, administratif et personnel**, formation comptable, persan et français ou français et anglais, salaire: de 80 à 110.000 rials

C — **pour chantier de Chahbahar**
Cuisinier de chantier, salaire: de 60 à 80.000 rials

Adresse: L'Auxiliaire Technique, place Vanak, Building Fallah, Tél: 683448-49.

نیازمندیهای روزنامهٔ اطلاعات تلفنی آگهی می پذیرد

خدمات‌عمومی (متفرقه) ۳۱۱۲۲۷ ۳۱۲۴۱۳

شرکت صنعتی کالری

به همکاری افراد زیر نیازمند است :
۱ـ بازاریاب با سابقه برای فروش لوازم‌منزل در شهرستانها ۶ نفر
۲ـ مستخدم زن یا مرد ۳ نفر
داوطلبان واجد شرایط میتوانند همه روزه به ساختمان کالری در خیابان عباس‌آباد جنب پمپ بنزین شماره ۲۵۷ مراجعه نمایند .

آگهی پذیرش دانش آموز بهیاری

آموزشگاه بهیاری بنیاد ملکه پهلوی برای سال تحصیلی ۳۷ـ ۲۵۳۶ تعدادی داوطلب از طریق مسابقه ورودی ومصاحبه ازبین دارندگان کارنامه قبولی‌سال‌دوم دبیرستان نظام جدید (گروه خدمات بهداشتی) ویا از سایر رشته های نظری و جامع میپذیرد .
داوطلبان می توانند برای اطلاع کامل ازشرایط از ساعت ۸ صبح الی ۱۲ مورخ اول لغایت آخر مردادماه به‌محل‌آموزشگاه واقع درخیابان پهلوی ـ مقابل پارك شاهنشاهی مراجعه نمایند .
ضمنا داوطلبان شهرستانی می‌توانند وسیله تلفن ۲۹۲۰۲۱ اطلاعات مورد نیاز خودرادریافت دارند.

بنیادملکه پهلوی

EURO PER AND GULF IMPORT EXPORT LIMITED

شرکت واردات‌وصادرات یورپراندگلف ثبت شده در لندن عضو وزارت اقتصادوبازرگانی‌انگلیس آماده انجام خدمات زیر میباشد .

۱ـ خرید تمام وسائل کشاورزی
از قبیل انواع و اقسام موتور های دیزلی کشاورزی ـ موتور ژنراتور ـ موتور های جوشکاری والکتروموتور ودستگاههای حفاری ضربه‌ای و دوتوری
۲ـ خریدانواع کارخانجات ازسراسردنیاباوام۵ساله
۳ـ خرید همه نوع ماشین سواری و کامیون
٤ـ برای مذاکرات امور بازرگانی و همچنین خرید
مترجم و راهنما بطور تمام وقت یا بطور ساعتی برای سراسر اروپا در اختیار مشتریان خود میگذارد.
۵ـ جهت خرید و فروش خانه ـ آپارتمان ـ هتل های بزرك و کوچك و نمایندگی شرکت های بیمه ـ باربری ـ و شرکتهای بازرگانی را در انگلستان بعهده میگیرد و تمام کار های شما را بجای شما انجام میدهد.شرکت ما همیشه برای‌انجام خدمات مشتریان خود آماده و مهیا میباشد . با ما مشورت کنید سازمان ما همیشه در خدمت شماست . وقتیکه در لندن هستید اول با ما تماس بگیرید .

367-Edgware Road London - W2-ENGLAND-
Tel.: 01-7240684 Telex: 896691 E. P. G.

بانك تجارتی ایران وهلند
MERCANTILE BANK OF IRAN AND HOLLAND

آگهی تغییرات دربانك تجارتی ایران وهلند (شرکت سهامی‌عام) ثبت‌شده بشماره ۶۵۹۳

طبق صورتجلسه مورخ ۲۴ر۳ر۳۶ مجمع عمومی عادلانه‌سالانه‌بانك تجارتی ایران‌وهلند (شرکت سهامی عام) تصمیمات زیر در بانك مزبور اتخاذ شده است ۱ـ ترازنامه وحساب سود وزیان منتهی به ۲۹ر۱۲ر۳۵ بتصویب رسید ۲ـ آقایان سلیمان وهابزاده ـ احمد وهابزاده‌مهندس عبدالمجید اعلم‌ـ علی سلمی رـهازل‌ـ هـ فو۱ـ وان‌دوینت بسمت اعضاء هیئت مدیره برای مدت دو سال ونیز آقایان گودرز مصور رحمانی و همه‌هارمز بسمت بازرسان اصلی و آقایان فضل‌اله وهابزاده و .و.ج سلختر بسمت بازرسان علی‌البدل برای مدت یکسال انتخاب شدند ۳ـ روزنامه کیهان اینترنشنال و اطلاعات و رستاخیز جهت درج آگهی‌های شرکت تعیین شد. ٤ بشرح صورتجلسه هیئت مدیره آقای سلیمان وهابزاده بسمت رئیس هیئت مدیره و آقای رـهازلهف بسمت نایب رئیس و آقای احمد وهابزاده بسمت منشی و مدیر عامل بانك.

باتوجه باختیارات مندرج در مواد ٤۱ و ٤۲ اساسنامه برگزیده شدند و باتوجه بمواد ٤۳ و ٤٤ اساسنامه آقایان اـوان دووینت‌ـ دارا وهابزاده پرویز جاهدـ فریدون علوی تفرشی‌ـ و.م. براور بسمت اعضاء هیئت‌عامل تعیین گردیدند باتوضیح باینکه آقای براور تا هنگامیکه درایران هستند و بعد از ایشان‌آقای و.ا.بونسما بسمت عضو هیئت عاملی را خواهند داشت و هیئت مدیره تصویب نمود که هیئت عامل دارای همان اختیاراتی هستند که مدیر عامل طبق اساسنامه بانك‌ومصوبات هیئت مدیره دارند.

مدیرکل ثبت شرکتها و مالکیت صنعتی ـ یحیی مدنی

دستگاه آب مقطر گیری وتصفیه آب بدون مصرف برق وانرژی حرارتی باقیمت مناسب (نورونیرو) خزانه فرح آباد شماره ۱۱ تلفن ۵۵۰۵۵۶

عروسی ـتولد ـ ضیافت و میهمانی(هرگونه جشنی)در پیش دارید قبل از هراقدام‌باسازمان‌مطمئن که با شرکت ومسئولیت‌هنرمندان‌مشهور کشور تنظیم‌واداره‌میشود مشورت نمائید‌ـبلوار الیزابت جنب کاخ خیابان هما تلفن ۶۵۱۹۲۰ و ۶۴۲۶۳۳ دفتر خوانندگان

فریب می خورید نه پنیر «لیقوان»!

لیقوانی ها در ساخت و تهیه پنیر مطلقاً دخالتی ندارند!

آنچه بعنوان پنیر لیقوان به شما فروخته میشود پنیر هرجائی هست مگر «لیقوان»!

«گیاه چوبك» و «کهیلك اولی» موجب طعم دلپذیر پنیر لیقوان میگردد

کلیه لبنیات فروش های تهران و شهرستان ها ادعامی کنند که پنیر «لیقوان» دارند، اگر از هر خواربار فروش یالبنیات فروش در تهران ویا شهرستان ها بپرسید: «پنیر لیقوان دارید؟» بیگمان جواب قاطعی خواهید شنید: «بله»

اما علیرغم لحن قاطع فروشنده مطمئن باشید پنیری که به شما عرضه خواهد شد «پنیر همه جا می‌تواند باشد مگر پنیر لیقوان! همچنین اطمینان داشته باشید تمام پنیر هائی را که تاکنون به عنوان پنیر لیقوان خورده‌اید فقط به عنوان «پنیر لیقوان» به شما فروخته‌اند!

این یك ادعای بی حساب و کتاب نیست، بلکه واقعیتی است متکی بر ارقام:

کافیست بدانید که دهکده لیقوان، جائی که خوش طعم ترین و مقوی ترین پنیرایران ـوبقول عده‌ای حتی مقوی‌ترین پنیر دنیاـ در آن تولید می‌شود روزانه فقط در حدود ۱۵ خروار شیر دارد.

البته این مقدار بالا ترین میزان تولید شیر در فصل شیر دهی گوسفندان است به این ترتیب به خوبی درخواهید یافت که پنیر حاصل از این مقدار شیر جوابگوی نیازهای مصرفی مردم یك شهر هم نخواهد بود، چه رسد به این که پنیر

یکی از روستائیان لیقوان طرز شیر دوشی گوسفندرادر داخل سفال های گلی نشان میدهد.

کلیه لبنیات فروش های تهران و شهرستان ها ادعامی کنند که پنیر «لیقوان» دارند، اگر از هر خواربار فروش و یالبنیات فروش در تهران ویا شهرستان ها بپرسید: «پنیر لیقوان دارید؟» بیگمان جواب قاطعی خواهید شنید: «بله»

اما علیرغم لحن قاطع فروشنده مطمئن باشید پنیری که به شما عرضه خواهد شد «پنیر همه جا می‌تواند باشد مگر پنیر لیقوان! همچنین اطمینان داشته باشید تمام پنیر هائی را که تاکنون به عنوان پنیر لیقوان خورده‌اید فقط به عنوان «پنیر لیقوان» به شما فروخته‌اند!

این یك ادعای بی حساب و کتاب نیست، بلکه واقعیتی است متکی بر ارقام:

کافیست بدانید که دهکده لیقوان، جائی که خوش طعم ترین و مقوی ترین پنیرایران ـوبقول عده‌ای حتی مقوی‌ترین پنیر دنیاـ در آن تولید می‌شود روزانه فقط در حدود ۱۵ خروار شیر دارد.

البته این مقدار بالا ترین میزان تولید شیر در فصل شیر دهی گوسفندان است به این ترتیب به خوبی درخواهید یافت که پنیر حاصل از این مقدار شیر جوابگوی نیازهای مصرفی مردم یك شهر هم نخواهد بود، چه رسد به این که پنیر

شیر بداخل کسه برای بیرون آمدن آب آن جهت پنیر ریخته میشود.

قسمتی از روستای لیقوان که دردامنه کوه قرار گرفته است.

کلیه لبنیات فروش های تهران و شهرستان ها ادعامی کنند که پنیر «لیقوان» دارند، اگر از هر خواربار فروش و یالبنیات فروش در تهران ویا شهرستان ها بپرسید: «پنیر لیقوان دارید؟» بیگمان جواب قاطعی خواهید شنید: «بله»

اما علیرغم لحن قاطع فروشنده مطمئن باشید پنیری که به شما عرضه خواهد شد «پنیر همه جا می‌تواند باشد مگر پنیر لیقوان! همچنین اطمینان داشته باشید تمام پنیر هائی را که تاکنون به عنوان پنیر لیقوان خورده‌اید فقط به عنوان «پنیر لیقوان» به شما فروخته‌اند!

این یك ادعای بی حساب و کتاب نیست، بلکه واقعیتی است متکی بر ارقام:

کافیست بدانید که دهکده لیقوان، جائی که خوش طعم ترین و مقوی ترین پنیرایران ـوبقول عده‌ای حتی مقوی‌ترین پنیر دنیاـ در آن تولید می‌شود روزانه فقط در حدود ۱۵ خروار شیر دارد.

البته این مقدار بالا ترین میزان تولید شیر در فصل شیر دهی گوسفندان است به این ترتیب به خوبی درخواهید یافت که پنیر حاصل از این مقدار شیر جوابگوی نیازهای مصرفی مردم یك شهر هم نخواهد بود، چه رسد به این که پنیر

راز مرغوبیت

روستای کوهستانی «لیقوان» که محصول پنیر آن تا بدین حد شهرت وطرفدار پیدا کرده، در ۵۰ کیلومتری تبریز واقع است و نزدیك به ۳ هزار نفر جمعیت دارد. این دهکده از روستای «باسمنج» منشعب و با یك رشته راه فرعی «خاکی» به دامنه های پر برف و یخ کوه معروف «سهند» منتهی میشود.

همه‌ی اهالی لیقوان دامدارند و هم‌ازاین راه امرار معاش می‌کنند.

دراین روستا نزدیك به ۲۰ هزار رأس گوسفند نگهداری و پرورش می‌یابند. مقدار شیر دهی این گوسفندان نیز بالغ بر ۱۵ خروار است که منحصراً به مصرف تولید پنیر میرسد.

دوره شیردهی گوسفندان از اواسط اردیبهشت ماه شروع میشود ومدت ٤ماه ادامه می‌یابد.

باتوجه به‌این که روستای «لیقوان» اصولا منطقه‌ای سردسیر و ییلاقی است مدت زیادی از هر سال پوشیده از برف است بهمین سبب چوپانان این دهکده از اواسط‌مهرودرین ماه هرسال گوسفندان رابرای چرا به طرف دامنه‌های سرسبز کوه های اطراف تبریز وروستا های گرمسیری گنبد، باباباغی، پشه‌چین، آناخاتون‌و شوردرق می‌برند و تا موقع گرم شدن هوا درلیقوان به این روستا بازنمی گردند.

در مراتع گسترده و سرسبز «لیقوان» گیاهان مخصوصی میروید که در مطبوع و مقوی کردن شیر گوسفندان نقش مهمی دارند. شك نیست‌استفاده از شیر های مقوی برای تهیه پنیر «پنیر لیقوان» رامشهور خاص و عام کرده است.

در بین این گیاهان دو نوع گیاه بنام های «چوبك» و «کهلیك اولی» تاثیر بیشتری در طعم خوش و دلچسب شیر گوسفندان این روستا می‌گذارد.

تعداد گوسفندان شیری ده در «لیقوان» اندکی بیش از ۲۰ هزار رأس است و میخانواده لیقوانی کمتر از صد رأس گوسفند شیری ده ندارد.

از شیر این گوسفندان‌در سال ۲٤۰ هزار کیلو «۲٤۰تن» پنیر تولید میشود که در بازار های فروش‌درتبریز وشهرستان هابه مصرف کنندگان عرضه میشود.

لیقوانیها پنیر نمیسازند

شاید ندانید که لیقوانی ها، خود در ساخت و تهیه و تولید پنیر مطلقا دخالتی ندارند واین کار منحصراً در اختیار عده‌ای سلف‌خر است.

سلف خر ها که تعدادشان از شمار انگشتان دست تجاوز نمی‌کند شیر گوسفندان رادر آغاز هر سال پیش خرید می کنند آنها دربهار، پائیز و زمستان پول و یاسایر اجناس مورد نیاز در اختیار دامداران قرار میدهند و بجای آن در تابستان شیر تحویل میگیرند.

سلف‌خرها شیری را که شامگاهان هر روز ازدامداران محلی تحویل میگیرند، در بشکه های مخصوصی‌می ریزند و پنیر مایه به‌آن‌می‌افزایند. دمدقیقه بعد که شیربه‌اصطلاح بریدو مرحله تخمیر آن برای تبدیل به پنیر آغاز شد، آنرا باگذراندن از صافی پارچه‌ای در ظروف مکعب شکلی‌میریزند و باچاقوبه‌قطعات کوچکتر تقسیم می‌کنند.

پنیر حاصل یابه همان‌صورت درحلب های مخصوص ریخته‌می شود ویا برای آنکه شورگردد مدت ٤۸ ساعت‌آنرا در آب‌نمك می‌خوابانند و سپس به داخل حلب ها می‌ریزند و به بازار فروش عرضه میکنند.

قیمت پنیر لیقوان در شهر تبریز اکنون کیلوئی ۱۳۰ریال است.

لیقوانی ها برای دوشیدن شیر، روش سنتی و خاص‌خود دارند که هنوز آنرا تغییر نداده‌اند.

آنها برای دوشیدن شیر از گوسفند ظرف‌های‌گلی‌مخصوص دارند‌که تقریبا شبیه کوزه است، هنگام شیردوشی، دهانه این ظرف‌کوزه‌مانند را که‌با پارچه تنظیف مخصوص‌پوشانده شده است زیر پستان های گوسفند میگذارند و آهسته‌و باتانی شیر گوسفند را می‌دوشند.

تبریز- خبرنگار اطلاعات

کامیونها، خاك جزیره آبادان را به «توبره» میکشند!

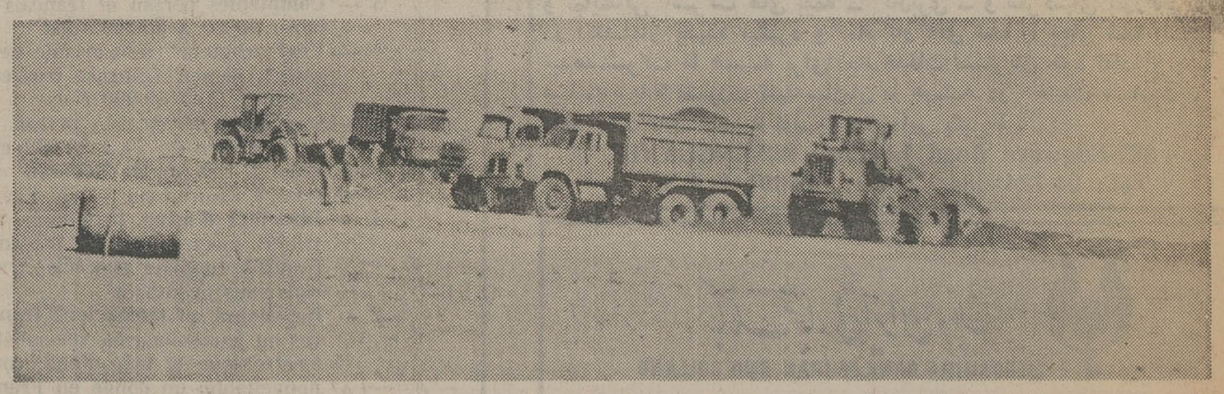

اروندکنار-خبرنگار اطلاعات

اگر جلو خاکبرداری از جزیره آبادان‌که بین آبادان واروندکنار قرارگرفته است، گرفته نشود، بزودی این جزیره، زیر آب‌خواهدرفت. روزانه صدها دستگاه کامیون و هر کامیون بطور متوسط ۲۵بار، خاك این جزیره را برای تکمیل ساختمانهای شهر های خرمشهر و آبادان به این دوشهر حمل میکنند.

این‌کار، از چندماه پیش شروع شده وبطور بی رویه ادامه دارد.

پیمانکاران وبساز بفروشانی که از این‌جزیره خاکبرداری میکنند، از سازمان زمین، اجازه‌رسمی دارند. ولی مردم می‌پرسند چرا از جزیره‌ای که ارتفاع آن از سطح دریا، تنها شصت سانتیمتر است؟ آیا ادامه این‌کارضرورت دارد؟

بولدوزرها، بیانهای بین دورودخانه پر خروش (بهمنشیر و شطالعرب)رازیر ورومیکنند و کامیون های گمپرسی، خاك این جزیره رابه «توبره» می کشند.

فاصله این دورودخانه در پهن ترین منطقه جزیره ۱۲ کیلومتر و در قسمت باریک جزیره، حدود ٦ کیلومتر است.

اگرخاکبرداری به این صورت‌ادامه یابد، در فصل زمستان که آب رودخانه‌ها بالا می‌آید، آبرودخانه‌ها به‌سوی‌جزیرسرازیرخواهد شد.

از طرف فرماندهی‌گارد ساحلی در باره‌این‌خاکبرداری به مسئولان مربوطه اطلاع داده شدواعلام گردید که تاسیسات تلویزیون‌و گردان دریایی در فصل زمستان در معرض تهدید قرار خواهد گرفت.

از سوی دیگرعبورصد ها کامیون‌درروزاز جاده آبادان خسرو آباد، به‌آسفالت‌این‌راه که باهزینه زیادی بتازگی مرمت وآسفالت شده است، آسیب‌میرساند.

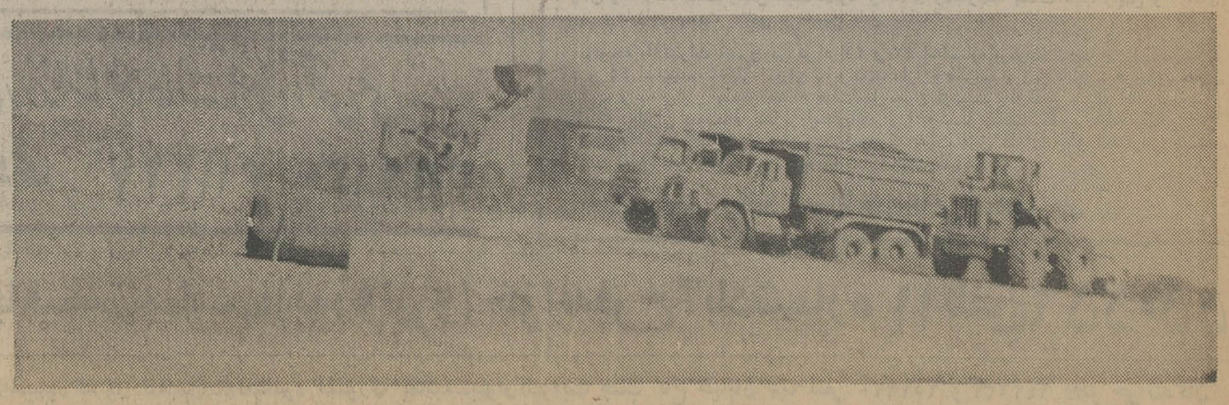

نیازمندی‌های اطلاعات تلفنی آگهی قبول میکند
تلفنهای ۳۱۱۲۲۴-۳۱۱۲۲۵ ۳۱۱۲۲۹-۳۱۱۲۳۰

آگهی استخدام
کارخانه‌داروسازی ایران‌اورگانون
احتیاج فوری به تعدادی نظافتچی مرد یا زن دارد
علاقمندان میتوانند از شنبه تا چهارشنبه به محل کارخانه واقع در کیلومتر ۹ جاده مخصوص کرج بالاتر از کارخانه کیم جنب کارخانه لنت ترمز مراجعه نمایند تلفن ۹۷٦۰۲۷- ٦٦۸۵۹۱

GLASS WOOL
شرکت پشم شیشه ایران
استخدام مینماید
۱ـ رئیس حسابرسی با درجه مهندسی صنایع، برنامه‌ریزی یا مدیریت بازرگانی با تجربه کافی و آشنائی به زبان انگلیسی.
۲ـ سرپرست انبار ها با حداقل دیپلم با ٥ سال سابقه در سرپرستی انبار و آشنائی بزبان انگلیسی.
۳ـ سرپرست خدمات اداری با دیپلم و۳سال سابقه کار
٤ـ سرپرست تدارکات با دیپلم و تجربه‌کافی در امر تدارکات
٥ـ متصدی خرید با مدرك دیپلم فنی وآشنائی در شناخت ابزار و قطعات یدکی
٦ـ کارمند با مدرك دیپلم
۷ـ کارگر ساده با سواد خواندن و نوشتن
واجدین شرایط
میتوانند همه روزه بین ساعت ٥ر۷ لغایت ۱٦ به کارگزینی شرکت واقع‌در جاده قدیم کرج کیلومتر ۷ بعداز تقاطع راه‌آهن روبروی‌کارخانه صنعتی جنرال شرکت پشم شیشه ایران‌مراجعه نمایند تلفن ۹۵۵۷۳۵

PEPSI
کارخانه پپسی کولای تهران
افراد زیر را به همکاری دعوت مینماید.
۱ـ تکنیسین برق با حداقل ٤ سال سابقه‌کار در واحد های صنعتی و تولیدی ٤ نفر
۲ـ مکانیك ماشین‌آلات صنعتی با حداقل ٤ سال سابقه کار در واحد های صنعتی‌و تولیدی ٤ نفر
۳ـ اوپراتور ماشین‌آلات صنعتی با حداقل تحصیلات ششم ابتدائی ٤ نفر
٤ـ راننده لیفتراك ٤ نفر
٥ـ کارگر تولیدبا حداقل‌ششم ابتدائی۳۰نفر
٦ـ کارگر باربر ۳۰ نفر
آدرس: خیابان آیزنهاور خیابان جیحون‌کارخانه پپسی‌کولای تهران

شرکت صنعتی آما
جهت تکمیل کادر پرسنلی خود بافراد زیر نیازمند می‌باشد.
متقاضیان میتوانند به آدرس جاده مخصوص کرج بعداز دوراهی فرودگاه جنب کوی بیمه مراجعه و یا با تلفن ۹٦۱۰۱٥ کارگزینی تماس حاصل نمایند.
برقکار درجه یك ۳ نفر
آهنگر درجه یك ۲ نفر
باطری ساز ۱ نفر
کارگر ساده ۵۰ نفر

Required by International Pharmaceutical Company:
PRODUCT MANAGER
Qualifications:
Knowing good English. Minimum three years pharmaceutical marketing experience. Not more than 35 years old. Relevant University degree an advantage.
Enthusiastic persons interested in marking Marketing their career should kindly contact 60 Arya Mehr Avenue, above Bank Etebarat, 7th floor, on Wednesday 6th July and Thursday 7th July, between 9 a.m. to 4 p.m.

KSB
کا. اس. ب آلمان
بزرگترین سازنده پمپ‌های صنعتی و کشاورزی در دنیا جدیدترین و جالب ترین محصول خود را تقدیم میدارد.
پمپ پرتابل رووکس برای صرفه جوئی هر چه بیشتر آب که در موارد زیر مورد استفاده قرار میگیرد:
*تخلیه آب از استخر
*آب پاشی چمن و باغچه
*تولید باران مصنوعی
*سم پاشی
*تخلیه آب تاعمق ۷ متر بمقدار تا ٦۰۰۰ لیتر در ساعت
*انتقال گازوئیل از تانکر به تانکر دیگر
* مصرف برق فوق‌العاده ناچیز با برق معمولی
* احتیاج به متخصص نداشته و هرآن قابل استفاده میباشد
* محکم، مقاوم، ضدزنگ و تضمین شده کا. اس. ب آلمان
* وزن ۸ کیلو
فروش‌وسرویس
نماینده انحصاری در ایران
شرکت تلمبه ایران
خیابان شاهرضا چهارراه کالج کوچه اقبالی شماره ٦-٤
تلفن ۸۲٤۰۳۵-۳۸

مدیر فروش
یك شرکت معظم تولیدی واقع در تهران یك نفر را جهت احراز سمت مدیر فروش با شرایط زیر به همکاری دعوت مینماید.
* تحصیلات لیسانس یا فوق‌لیسانس در رشته‌های مدیریت، بازرگانی، اقتصاد یا بازاریابی.
* حداقل ٥ سال تجربه مفید در زمینه‌های بازاریابی، تحقیق و فروش.
* آشنائی به زبان انگلیسی.
* سن بین ۲۸ الی ۳۵ سال.
* دارای برگ خاتمه یا معافیت از خدمت نظام‌وظیفه.
واجدین شرایط مشخصات خود را حاوی میزان تحصیلات و تجربیات با ذکر شماره تلفن به صندوق پستی شماره ۳٤٦۸-٤۱ تهران ارسال فرمایند.

نیروی دریائی شاهنشاهی

«آگهی استخدام»

نیروی دریائی شاهنشاهی تعدادی غیر نظامی را در تخصصهای مشروحه زیر بصورت رسمی‌وغیر رسمی باحقوق ومزایای مکفی‌جهت خدمت درتهران وپایگاههای تابعه استخدام مینماید .

ردیف	مدرك تحصیلی	مدرك تخصصی	محل خدمت
۱	دکترا	اعصاب و روان ، زنان ، داخلی، دستگاه گوارش ، قلب ،پوست ،چشم ، خون ، آسیب شناسی ،اطفال	بندرعباس
۲	دکترا	رادیولژی	بندرپهلوی
۳	دکترا	جراح ،پوست ،بیهوشی	سیرجان
٤	لیسانس	رادیولژی	بندرپهلوی
٥	لیسانس	فیزیوتراپی	بندرعباس
٦	لیسانس	زبان عربی	بندرعباس (ابوموسی)
۷	لیسانس وفوق‌لیسانس	کامپیوتر ، ریاضیات ، تاسیسات و راه‌و ساختمان	تهران
۸	دیپلم	رسم فنی ،فلزکاری،ریخته‌گری ،درودگری (نجاری) ،برق، الکترونیك ،مکانیك،تهویه وتبرید،مدل‌سازی ،اتومکانیك،کشاورزی، الکتروتکنیك ، تاسیسات، ذوب فلز ، صنایع	بندرعباس
۹	دیپلم و سیکل	ماشین نویس فارسی و لاتین	بندر بوشهر

شرایط اختصاصی : :منزل سازمانی واگذار میشود.

داوطلبین واجد شرایط میتوانند همه روزه باستثنای ایام تعطیل و پنجشنبه ها جهت ثبت نام و کسب اطلاعات بیشتر به مدیریت‌استخدام نیروی دریائی شاهنشاهی واقع در خیابان عباس‌آباد روبروی پمپ بنزین جنب مبل بی‌بی ویابه ستاد پایگاههای مذکور و نمایندگیهای‌این نیرو در شهرستانها مراجعه نمایند. م‌الف ۷۹۱۵

شرکت برق‌منطقه‌ای‌خراسان
آگهی استخدام

شرکت برق منطقه‌ای خراسان برطبق مفاد آئین‌نامه استخدامی شرکتهای دولتی برای خدمت در حوزه تحت مدیریت خود در خراسان تعدادی مهندس برق و مکانیك را با تحصیلات لیسانس و فوق‌لیسانس و همچنین تعدادی فوق دیپلم برق و مکانیك را از طریق‌مصاحبه‌استخدام می‌نماید .

متقاضیان می‌توانند تقاضای خود را حداکثر تا تاریخ ۳۱ر٤ر۲۵۳٦ به آدرس مشهد . صندوق پستی ۱۸۵ شرکت برق منطقه‌ای خراسان .اداره کارکنان ارسال و یا مستقیما بکارگزینی این شرکت واقع در مشهد ابتدای خیابان تهران‌فلکه برق مراجعه فرمایند .

«فرم‌درخواست کار»

نام و نام خانوادگی : نام پدر: شماره شناسنامه:
تاریخ تولد: محل صدور: وضع معافیت نظام :
مدرك تحصیلی: رشته تحصیلی : نام موسسه آموزشی:
تجربیات:
آدرس کامل:

آگهی استخدام رسمی

اداره اطلاعات وجهانگردی استان همدان طبق مفاد قانون استخدام دونفراازطریق مسابقه ـ امتحان بقرار زیر استخدام میکند :

ردیف	عنوان شغل	محل جغرافیائی	شرایط احراز	تعداد موردنیاز	گروه شغلی
۱	کارشناس مطبوعات وروابط عمومی	همدان	دارا بودن دانشنامه لیسانس در یکی‌ازرشته های علوم اجتماعی به مفهوم‌عام مرجحاروزنامه نگاری ،علوم اجتماعی‌به مفهوم خاص ، حقوق ، ادبیات .	۱	۷
۲	متصدی خدمات	همدان	دارا بودن‌مدرك‌تحصیلی دوره اول متوسطه ، طی دوره کارآموزی مربوط	۱	۳

داوطلبان واجد شرایط می توانند برك‌درخواست ذیل این آگهی را تکمیل کنند و با دو قطعه عکس ٤ × ۳ خود و رسید بانکی مبنی بر پرداخت مبلغ٤۰۰ ریال برای ردیف یك و ۳۵۰ ریال برای ردیف دو در یکی از شعب بانك ملی ایران بحساب شماره ۹۸۰ خزانه نزدبانك‌مرکزی ایران به عنوان حساب حق ثبت‌نام داوطلبان استخدام و فتوکپی برك خاتمه خدمت وظیفه یا برك معافیت دائم حداکثر تا ۱۰ روز بعدازانتشار این آگهی باپست سفارشی به نشانی : همدان‌ـ خیابان جهان‌نما‌اداره اطلاعات‌وجهانگردی ارسال‌دارند . به مدارکی که فاقد رسید بانکی باشد و یا بعداز این مهلت به پست تحویل داده شودترتیب‌اثر داده نخواهد شد (وجوه پرداختی به هیچوجه مسترد نمی شود .)

پروانه ورود به جلسه امتحان ـ مسابقه درتاریخ ۱۵ر٤ر۲۵۳٦ در محل اداره اطلاعات وجهانگردی استان همدان بین داوطلبان توزیع‌خواهد شد .

تاریخ ومحل امتحان در پروانه ورود بـه‌امتحان قید خواهد گردید .

برك درخواست شغل از

نام خانوادگی نام نام پدر
شماره شناسنامه محل صدور تاریخ تولد
مدرك و رشته تحصیلی داوطلب شغل (فقط یك شغل)
محل جغرافیائی مورد تقاضا (فقط یك محل)
نشانی کامل : شهر خیابان کوچه
شماره منزل تلفن امضاء داوطلب

دعوت مجمع عمومی

جلسه مجمع عمومی عادی و فوق‌العاده‌شرکت بریشی سهامی خاص در تاریخ ۲۷ر٤ر۳٦ جهت‌رسیدگی به ترازنامه مالی شرکت و استماع گزارش و انتخاب هیئت مدیره در شرکت تشکیل میگردد .

هیئت مدیره

جمعیت شیروخورشید سرخ قزوین
آموزشگاه بهیاری رودابه

آگهی پذیرش دانش‌آموز بهیاری

آموزشگاه بهیاری رودابه قزوین برای سال تحصیلی جاری تعدادی دانش‌آموز دختر باشرایط زیر قبول مینماید:

۱ـ دارا بودن سلامت جسمی وروانی.
۲ـ داشتن سن بین ۱٦ـ ۲۲ سال.
۳ـ ارائه کارنامه قبولی سال دوم دبیرستان نظام جدید یاچهارم نظام قدیم.
٤ـ موفقیت در امتحانات ورودی ومصاحبه حضوری.

مدارك لازم برای ثبت‌نام

۱ـ اصل کارنامه قبولی دوم دبیرستان نظام جدید یاچهارم نظام قدیم ویکبرگ فتوکپی آن.
۲ـ اصل شناسنامه ویکبرگ فتوکپی آن .
۳ـ دوقطعه عکس ٤ × ٦
٤ـ فیش بانکی دایر بروواریز نمودن چهار صد ریال بحساب جاری ۱۲۹۵ آموزشگاه بهیاری در بانك عمران‌شعبه قزوین.

دوره تحصیلات در آموزشگاه دوسال ونحوه تحصیل بطور شبانه‌روزی و کلیه هزینه‌های غذائی و مسکن ولوازم تحصیلی بعهده آموزشگاه خواهد بود.

بفارغ‌التحصیلان گواهی‌نامه پایان تحصیلات متوسطه در رشته بهیاری داده خواهد شد و با حقوق ومزایای کافی استخدام خواهند گردید.

داوطلبان میتوانند از تاریخ نشر این آگهی تاپایان روز ۲۲ر٥ر۳٦ همه روزه غیر از ایام تعطیل از ساعت ۸ صبح‌الی۲ بعدازظهر بدفتر جمعیت شیروخورشید سرخ قزوین واقع در خیابان شاهپور مراجعه و مدارک لازمه را تسلیم وثبت‌نام نمایند. امتحانات ورودی در ساعت ۸ صبح روز چهارشنبه ۲٦ر٥ر۳٦ در سالن جمعیت بعمل خواهد آمد.

آموزشگاه بهیاری رودابه قزوین

دولت برای هراتاق هتل ۳۰۰ هزار تومان وام میدهد

بقیه از صفحه ۱۱

رفاهی این گروه عظیم لازم است و ضمنا باینطریق مردم ایران نیز دراثر جابجائی با آداب و رسوم و فرهنگ آثار مناطق دیگر کشور خود آشنا می‌شوند ، واین یکی‌ازهدفهای عمده ماست که از اینطریق ضمن‌ایجاددوستی وتفاهم‌بیشتر بین طبقات مختلف مردم مبانی وحدت ملی را بین این طبقات محکمترکنیم ـ دکتر بی نظیر مدیرکل وزارت اطلاعات و جهانگردی درباره جلب‌توریست از خارج از کشور اظهارداشت که درحال حاضر تمامی‌کوشش مادرخارج از کشور مصروف شناسائی ایران به خارجیان میگردد و برای جلب توریست بدلیل عدم امکانات کافی کمتر تبلیغ می‌کنیم تا پنجسال دیگر که آمادگی پذیرائی توریست را داشته باشیم به تبلیغات کافی دست میزنیم .

سئوال یکی از خبرنگاران در زمینه واگذاری تاسیسات‌دولتی به بخش خصوصی گفت : وزارت اطلاعات و جهانگردی طرحی برای واگذاری‌تاسیسات جهانگردی دولتی به بخش خصوصی دارد که دردست مطالعه است وبرای آزمایش‌یک هتل ۱٦۰ تختخوابی را به بخش خصوصی واگذارکرده‌ایم که دوره آزمایشی رامی‌گذراند واگر نتیجه رضایتبخش باشد تصمیماتی در این زمینه اتخاذ خواهد شد.

مهندس فریدی درباره‌مجتمع ۲۵۰۰ تختخوابی چادتوضیح دادا که این مجتمع با هفتاد میلیون تومان سرمایه در زمینی به مساحت صد هکتار آماده بهره‌برداریست و نمونه دیگرآن طرحی درکلاردشت دردست اجرا است .

مهندس فریدی درباره کمک ووام دولت برای تاسیس هتلها گفت دولت برای تاسیس و ایجاد هتلهای یک ستاره برای هراطاق ۵۷ هزارتومان،هتلهای دوستاره برای هراطاق ۷۰هزار تومان ، هتلهای سه ستاره‌برای هراطاق ۹۷هزارتومان ،هتلهای چهار ستاره برای هراطاق۱۱٤ هزار تومان و هتلهای‌لوکس برای هراطاق ۳۰۰ هزارتومان وام می‌پردازد واین وام بیست ساله و یابهره ٦ درصد بازپس گرفته می‌شود و چون توریسم یک صنعت تلقی شده است طی موافقتنامه های متعدد ۵درصد از اعتبارات عمرانی بوسیله سه بانک عامل به این‌صنعت‌بعنوان وام پرداخت می‌گردد که از همین محل وامهائی برای‌ایجاد یک هتل هفتصداطاقه‌درتهران‌ـ پارکوی ـ و یک هتل‌صداطاقه در کاشان و تعداد زیادی هتل درمشهد مرزبازرگان و سایر شهرستانها ایجاد خواهد شد.

آگهی دعوت مجمع‌عمومی عادی‌شرکت تعاونی تهیه وتوزیع سیراب تهران و حومه

مجمع عمومی عادی شرکت در روز جمعه۲۱ر٤ر۲۵۳٦ در ساعت ۱۰ صبح‌در محل دفتر شرکت واقع درخیابان شوش طبقه فوقانی بانک سپه تشکیل خواهد شد. از عموم سهامداران شرکت خواهشمند است درروز مقرر و ساعت معین با دردست داشتن برگ سهم در جلسه شرکت نمایند .

دستور جلسه :

۱ـ تصویب بیلان سال ۲۵۳۵
۲ـ استماع گزارش هیئت مدیره‌و اخذ تصمیم‌نسبت به خط مشی آتی شرکت .
۳ـ تجدید انتخاب اعضای اصلی و علی‌البدل‌هیئت مدیره و بازرسان .

رئیس هیئت مدیره شرکت تعاونی سیراب تهران جواد نشاسته‌پور

آگهی استخدام‌پیمانی

دانشگاه اصفهان تعدادی‌را بشرح زیر از طریق مصاحبه بصورت پیمانی استخدام مینماید :

ردیف	عنوان شغل	تعدادموردنیاز	شرایط احراز
۱ـ	مهندس برق	یك نفر	دارا بودن فوق‌لیسانس یا لیسانس در رشته برق باحداقل ۳سال سابقه کار عملی
۲ـ	تکنیسین برق	یك نفر	دارا بودن فوق‌دیپلم در رشته برق و ۳ سال سابقه کار عملی
۳ـ	تکنیسین تاسیسات حرارتی وبرودتی	یك نفر	دارا بودن فوق‌دیپلم در رشته مربوط و ۳ سال سابقه کار عملی
٤ـ	تکنیسین برق	۲ نفر	دارا بودن دیپلم فنی در رشته مربوط و ۲ سال سابقه کار عملی
۵ـ	مکانیسین تاسیسات	۳ نفر	دارا بودن گواهینامه ششم ابتدائی‌وسابقه کار موثردرنگهداری‌تاسیسات حرارتی‌وبرودتی
٦ـ	جوشکاربرق و کاربیت	۲نفر	دارا بودن گواهی‌نامه ششم ابتدائی و سابقه کار موثر

داوطلبان واجد شرایط میتوانند تا پایان روز چهارشنبه بیست‌ودوم تیرماه سال جاری‌ازساعت ۷ صبح الی ۱٤ جهت ثبت‌نام و کسب اطلاع بیشتر به اداره کل امور اداری دانشگاه اصفهان واقع در خیابان بهشت آئین مراجعه نمایند .

تجدید آگهی مناقصه‌شماره ۲۴

بانك مرکزی ایران درنظردارد دو دستگاه آسانسور غذا برجهت رستوران خریداری و نصب نماید . موسسات می توانند برای‌گرفتن‌برك شرایط شرکت در مناقصه و دادن پیشنهاد تاتاریخ ۳۰ر٤ر۳٦ بدفتر اداره خدمات بانك مرکزی ایران ـ خیابان فردوسی مراجعه نمایند .

بانك مرکزی ایران

قابل توجه‌متقاضیان‌قبول شده‌حج تمتع‌استان‌فارس

اسامی‌متقاضیان‌قبولشده حج‌تمتع‌سال۲۵۳٦ استان فارس‌از تاریخ ۱٤ر٤ر۳٦ درمحل حسینیه قوام‌نصب گردیده‌است‌ازمتقاضیانی که‌قبولی آنان مورد تائید کمیسیون نظارت برحج استان فارس قرار گرفته است درخواست میشود بمنظور تشکیل پرونده گذرزیارتی خودبادردست‌داشتن اصل شناسنامه عکسدار و مدارك زیر از تاریخ ۱۵ر٤ر۳٦ لغایت آخر وقت اداری روز ۳۰ر٤ر۳٦ از ساعت ۸الی ۱۲ شخصا بمحل حسینیه قوام واقع در خیابان لطفعلیخان زند مراجعه فرمایند ، بدیهی است متقاضیانیکه‌درمدت‌تعیین شده‌مراجعه ننمایندازنظر این اداره منصرف و بجای آنان‌ازافرادذخیره‌استفاده خواهد شد .

الف ـ مدارك لازم

۱ـ عکس ٤ × ٦ برقی بدون‌عینك ، کلاه و پوشیدگی صورت۱۲ قطعه .
۲ـ فتوکپی از هر صفحه شناسنامه ۲ فقره (ثبت ازدواج یا خلاصه فوت در شناسنامه متقاضیان‌زن و یا متقاضیانی که دارای همراه هستند الزامی است.)
۳ـ رضایت‌نامه محضری یك برك‌بافتوکپی آن(برای متقاضیان زن که تنها سفر می کنند.)
٤ـ فتوکپی کارت پایان خدمت (برای متقاضیان متولد ۲۵۰٤ ش ببعد) .
۵ـ اجاره‌نامه خروج(مخصوص پرسنل ارتش شاهنشاهی) .

تذکر : متقاضیانیکه با مدارك‌ناقص مراجعه نمایند ترتب اثری‌به کارشان داده نخواهد شد .

اداره کل اوقاف فارس

کنفرانس علمی پروفسور ژرژ ماته
رئیس انستیتو سرطان فرانسه وأستاد دانشگاه پاریس

بدینوسیله باطلاع همکاران ارجمند میرساند که آقای پروفسور ژرژماته در روز چهارشنبه ۲۲ تیر ماه۲۵۳٦ در ساعت ۱۰ صبح در آمفی‌تئاتر مرکزی بیمارستان سینا (خیابان سپه) در موضوع « نئوپلازیهای لنفوئید » «لنفومهای بدخیم ـلوسمی ها» سخنرانی مینمایند .

تجدید آگهی مناقصه

شهرداری همدان عملیات ساختمانی تالار شهر را برابر مشخصات مربوطه با شرایط زیر به مناقصه می گذارد .

۱ـ مبلغ کل کار پنجاه‌میلیون ریال است که تامیزان ۲۵ درصد آن قابل افزایش یا کاهش خواهد بود .
۲ـ مدت انجام کار دوسال از تاریخ عقد قرارداد می‌باشد .
۳ـشرکت کنندگان بایستی یك میلیون و پانصد هزار ریال ضمانت‌نامه بانکی و یا وجه نقد بحساب ۱۰۲٦۲ شهرداری نزدبانك ملی شعبه همدان واریز و فیش آن را ضمیمه پیشنهاد خود نمایند .
سپرده نفرات اول‌ودوم وسوم تا انعقاد قرارداد نزد شهرداری‌باقی مانده تا چنانچه هریك از برندگان‌از عقد قرارداد خودداری نمایند سپرده آن بنفع شهرداری ضبط گردد .
٤ـ شرکت کنندگان نبایستی مشمول منع مداخله کارمندان در مناقصه یا مزایده باشند .
۵ـ کلیه هزینه های درج‌آگهی ها و غیره بعهده برنده مناقصه‌بوده ودر موقع عقد قرارداد ده درصد ضمانت‌نامه بانکی اخذمی‌گردد .
٦ـ پیشنهاد دهندگان بایستی‌از تاریخ شنبه ۱ر٥ر۳٦ با مراجعه به شهرداری و پرداخت مبلغ ده هزار ریال‌بحساب شهرداری نزد بانك‌ملی در خرید اسناد مناقصه اقدام‌نمایند.
۷ـ پیشنهاد دهندگان بایستی پیشنهادات خود را در پاکت (الف) شامل اسناد مناقصه مهر و امضاء شده و ضمانت‌نامه با فیش بانکی سپرده و پاکت (ب) محتوی قیمت پیشنهادی تاساعت۱۰صبح‌روزشنبه مورخ ۸ر٥ر۳٦ لاك و مهر شده به دفتر شهرداری‌تحویل‌ورسیددریافت دارند .
۸ـ پیشنهادات رسیده درساعت ۱۱ صبح‌همان روزباحضورکمیسیون عالی معاملات باز و قرائت خواهد شد حضور پیشنهاد دهندگان در جلسه آزاد است .

شهردارهمدان ـ چوبك

۵ آتش سوزی در تهران

عکس صحنه آتش سوزی در انبار کالا را نشان میدهد .

● شب گذشته پنج آتش سوزی در پنج نقطه تهران روی داد اولین آتش سوزی در مرغداری سهامی واقع در میدان شوش پشت جایگاه بنزین طعمه حریق شد .

در این آتش‌سوزی مقدار زیادی مواد شیمیایی ، ماشین‌آلات کشاورزی در آتش سوخت . مامورین سه ایستگاه آتش‌نشانی به محل فرستاده شدند و پس از تلاش ۳ ساعته موفق به مهار آتش شدند .

● یک مغازه ریخته‌گری واقع در جاده مسگرآباد سه‌راه هاشم‌آباد آتش‌گرفت. حریق که به علت سرایت تفت سیاه به کوره ریخته‌گری رخ داده بود، توسط مامورین آتش‌نشانی خاموش شد .

در جاده قدیم کرج رخداد . در این حریق تعدادی مرغ و جوجه در آتش کباب شد .

● خانه‌ای واقع در خیابان نواب جنوبی بریانک به‌علت نشت گاز و انفجار کپسول طعمه حریق شد. در این آتش‌سوزی یک نفر از ساکنین خانه بشدت مجروح شد .

● انفجار کپسول گازدر یک مغازه همبرگر فروشی واقع در خیابان ونک ، خیابان شیراز خساراتی به‌بار آورد. در این انفجار علی عبدالملک (۲۵ ساله) بشدت مجروح شد .

● یک انبار کالا واقع

یک کشته و ۲ مجروح

دیروز در یک حادثه رانندگی که در جاده تهران ـ ورامین حوالی قریه فیروز آباد رخ داد یک نفر به قتل رسید و دو نفر به شدت آسیب دیدند.

روز گذشته اتومبیل ژیان به شماره ۱۷۲۲۹ تهران هبه رانندگی علی‌اکبر رستمی‌یادو سرنشین باسامی علی رستمی و اکبر مهابادی که از جاده تهران ـ ورامین میگذشت، حوالی قریه فیروز آباد به علت نامعلومی واژگون شد.

در اثر واژگون شدن اتومبیل راننده و دو نفراز سرنشینان آن به‌شدت مجروح شدند. آسیب دیدگان بوسیله ماشین هائی که عبور میکردند به بیمارستان فیروز آبادی انتقال یافته تحت درمان قرار گرفتند معالجات در مورد علی اکبر رستمی راننده ژیان به جائی نرسید و در اثر شدت جراحات وارده جان سپرد.

«آش نذری» دو نفر را کشت

اصفهان ـ خبرنگار اطلاعات: آش نذری ، ۲ نفر از اعضای یک خانواده را کشت و ۶ نفر دیگر را دچار مسمومیت شدید کرد .

اعضای یک خانواده در نزدیکی یزد ، پس ازخوردن «آش نذری» همسایه ، بشدت دچار مسمومیت شدند . دو نفر از مسموم شدگان به نام «ابوالقاسم» و «ربابه امیرخانی» قبل از رسیدن به بیمارستان جان سپردند .

بقیه اعضای خانواده بنام علی و فاطمه امیرخانی، عباس و عزیز و محمدعلی دهقان، فاطمه حسنی به بیمارستان انتقال داده شده و تحت درمان قرار گرفتند .

جوانی به «دره جنی» پس قلعه سقوط کرد و کشته شد

شمیران ـ خبرنگار اطلاعات: جوان ۱۹ ساله‌ای بنام فتح‌اله شیرخانی دیروز هنگامیکه قصد داشت درپس‌قلعه شمیران کبوتر بگیرد با سر به عمق «دره‌جنی» سقوط کرد.

فتح‌اله که‌بشدت آسیب‌دیده بود به بیمارستان رضا پهلوی تجریش انتقال یافت اما پس‌از ساعتی جان سپرد .

۳ چاه کن در چاه خفه شدند

اصفهان ـ خبرنگار اطلاعات: ۵ چاهکن هنگام کار در چاهی واقع در حوالی نائین دچار گاز گرفتگی شدند و ۳ نفر از آنهادررامبیمارستان جان‌سپردند .

حسین و قدرت‌اله میری، صفائی ، محمدی و سلطانی ۵ مقنی که در نزدیکی نائین مشغول کار بودند به بیمارستان شیرو خورشید نائین انتقال یافتند . ولی دو نفر از آنان بنام‌های حسین و قدرت‌اله میری و سفایی در راه بیمارستان جان‌سپردند و دو نفردیگر در بیمارستان بستری شدند .

قاتل جنایت «اشکاوند» اصفهان به اعدام محکوم شد

اصفهان خبرنگار اطلاعات قاتل جنایت «اشکاوند» اصفهان، به اعدام محکوم‌شد.

وی مصطفی شفیعی نام‌دارد و محاکمه او ، از سه روزپیش بریاست سید محمد مرتضوی در دادگاه جنایی اصفهان ، شروع شده بود که دادرسان دادگاه ، پس‌از سه‌روزرسیدگی به پرونده و ۷ ساعت مشورت، مصطفی شفیعی را به اعدام محکوم کردند. مصطفی شفیعی، حدود ۱۸ ماه پیش ، جواهرات زنی بنام عشرت را سرقت کرد.

رضا میام پورنوه عشرت‌برای بازستاندن جواهرات‌مادربزرگش پیش مصطفی رفت ولی‌مصطفی از وجود جواهرات عشرت نزد خود، اظهار بی‌اطلاعی کرد .

مصطفی‌در بازگشت‌از «زینبیه» اصفهان رضا را همراه خود به باغی در «اشکاوند» برد و با چاقو اورا کشت .

محاکمه زن وشوهری که فرزند ۳ ساله خودرا کشته بودند تجدید شد

محاکمه زن و شوهری که متهمند در زمستان سال گذشته کودک ۳ ساله خود را بقتل رسانده‌اند تجدید شد .

قرار بود روز شنبه محاکمه این زن و شوهر در شعبه دوم دادگاه عالی جنائی انجام گیرد ولی به علت اشتغال دادگاه ، این محاکمه به‌روز ۲۲ تیرماه موکول شد . حادثه در زمستان سال گذشته رخ داد . شوهر که معتاد بود همسرش باو خیانت کرده است ، با توافق، او را همراه فرزندشان به تپه های عباس آباد برد تا خود ، همسر و فرزندش‌رابکشد .

زن و شوهر بچه را خفه کردند،شوهر باچاقو چندضربه به بدن زن وارد کرد وبتصور اینکه او مرده است ، بقصد خودکشی سر خود را زیر ماموران کلانتری یوسف‌آباد چرخ گریدر گذاشت ولی متوجه موضوع شدند و زن فقط زخمی شد ، در این بین و شوهر را نجات دادند .

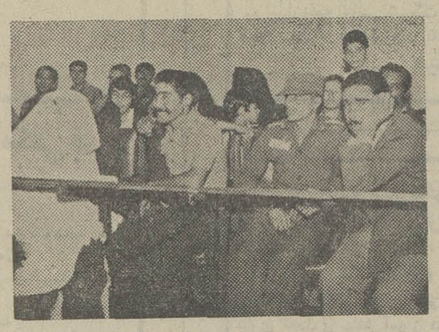

دقایقی قبل از اینکه عدم تشکیل دادگاه اعلام شود ـ زن و شوهر متهم در کنار ماموران مشاهده می‌شوند. سمت چپ عکس « زن » در زیر چادر سفید قرار دارد . نفر سمت راست شوهر نشسته است .

فروشندگان هروئین وحشیش دستگیر شدند

فریدون نظری یدالله روزبهانی عباس چربدست علی حسینی

سخنگوی شهربانی کشور اعلام کرد که طی چند روز گذشته بدنبال پیگیری ماموران اداره مبارزه با مواد مخدر ۳۶ نفر از دست اندرکاران خرید و فروش مواد مخدر و معتادان در نقاط مختلف تهران شناسائی و دستگیر شده‌اند .

از این عده ۴۶۵ سانتی گرم هروئین و ۱۷۰ گرم حشیش بدست آمده است .

بنابرگزارش مزبور معتادان برای معالجه به مراکزدرمانی معرفی شدند تا پس ازدرمان نسبت به پرونده و جرم آنها رسیدگی شود. همچنین برای توزیع کنندگان مواد مخدر که درمیان این۳۶ نفر دستگیر شده‌اند پرونده‌تشکیل و به مراجع قضائی ارسال شده ـ عکس چند تن از عاملان اصلی خرید وفروش مواد مخدر که دستگیر و تحویل مقامات قضائی‌شده‌اند دراختیار ما قرار گرفت که‌به نظر خوانندگان عزیز می ـ رسانیم .

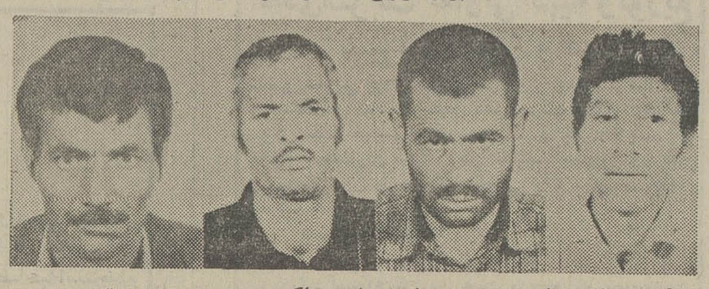

ناصر مرغوب‌زمانی محمد جواد مهرابی اکبر نصیری پرویز تصمیمی

شوک حاصل از تزریق «نوالژین» بیمار را کشت

مرد ۳۶ ساله‌یی به نام احمد شب‌افروزان‌براثرتزریق آمپول نوالژین در یکی از درمانگاههای تهران جان سپرد. طبق گزارش پزشک معالج، وی دارای تب شدید بود و در معاینه ، در قسمت پائین ریه بیمار رگه های چرک خشک شده دیده شد . برای پائین آوردن تب به او تزریق «نوالژین» میکنند ولی دچار شوک و حساسیت شدید دارویی میشود . از درمانگاه برای انتقال وی به یک بیمارستان مجهز کمک میخواهند ولی قبل‌ازرسیدن کمک ، بیمار جان میسپارد . حادثه از طرف ماموران ژاندارمری کن‌مورد رسیدگی است . جسد نیز به پزشکی قانونی حمل و به دادسرای تهران گزارش شده است .

در دو حادثه رانندگی ٤ نفر در جاده اراک ـ قم کشته شدند

قم ـ خبرنگار اطلاعات : در تصادف خونینی که‌در ۳۰ کیلومتری قمروی داد دو نفر از سرنشینان یک‌اتومبیل سواری کشته شدند .

حادثه براثر تصادف‌اتوبوس مسافربری ۷٤٦۲۵ـتهران ب به رانندگی قاسم هراز که از اصفهان عازم‌قم بودباسواری ٦۹۷٤۷ تهران ـ ق بشدت تصادف کرد .

در اولین لحظات وقوع حادثه دو نفر از سرنشینان سواری کشته شدند .

هویت مقتولین هنوز معلوم نشده است .

درحادثه رانندگی دیگری که در جاده قم ـ اراک روی‌داد ۲ نفر کشته شدند .

حادثه براثر برخورد کامیون شماره۲۲۵۲۱ـاهواز براندگی فرهاد اخترافی در کیلومتر ۳۰ جاده قم‌ـاراک با ژیان شماره ۱۷۵۷٦ ـ اصفهان روی داد و طی‌آن راننده ژیان‌و همسرش،سکینه مکابر کشته شدند .

یك جوان دانش‌آموز :

دررشت، عصبی شدو در تهران خودراکشت

جوان ۱٦ ساله‌یی که برای ادامه تحصیل از صومعه‌سرابه رشت رفته بود دچار بیماری روانی شد وپس از انتقال به یکی از بیمارستانهای تهران هنگامیکه پزشکان قصدمعاینه او را داشتند خود را ازارتفاع٦ متری به زمین انداخت. آصف که‌بشدت مجروح‌شده‌بود ۵ روز در بیمارستان بسر برد ولی معالجات موثر واقع نشد وجان سپرد.

رسیدگی بپرونده مرگ‌آصف به (نکوئی) بازپرس شعبه ۱٤ دادسرای تهران محول شد.

بازرس پس از تحقیقات مقدماتی به بیمارستان رفت و از نزدیک به بررسی محل پرداخت. وی همچنین از دادسرای رشت درخواست‌کرد تا پرونده آصف را به تهران ارسال دارد.

وپزشکان اعلام داشتند بایدبه تهران منتقل شود. آصف‌همراه ماموران به یکی از بیمارستان روانی تهران آورده شد،ولی هنگامیکه پزشکان‌قصدمعاینه او را داشتند خود را ازارتفاع٦ متری به زمین انداخت. آصف که‌بشدت مجروح‌شده‌بود ۵ روز در بیمارستان بسر برد ولی معالجات موثر واقع نشد وجان سپرد.

رسیدگی بپرونده مرگ‌آصف به (نکوئی) بازپرس شعبه ۱٤ دادسرای تهران محول شد.

بازرس پس از تحقیقات مقدماتی به بیمارستان رفت و از نزدیک به بررسی محل پرداخت. وی همچنین از دادسرای رشت درخواست‌کرد تا پرونده آصف را به تهران ارسال دارد.

متهم بقتل به ۱۵ سال زندان محکوم شد

پرونده جوان ۲٦ ساله‌ای که متهم بود دوستش را با ضربات چاقو بقتل رسانده است، در شعبه اول دادگاه جنائی تحت رسیدگی قرار گرفت.

محمد حسین غلامی که دوستش حسین باقری رارو‌ز جمعه ۲۲ مرداد ماه سال‌گذشته باضربات چاقو کشت ، با صدور حکم قطعی به پانزده سال زندان جنائی محکوم شد.

دیروز در شعبه اول دادگاه جنائی بریاست مهدی اعتمادی، محمد حسین غلامی بمحاکمه خوانده شد.

جاوید تابش وکیل مدافع متهم نیز به علت تناقض در اظهارات شهود و عدم دلایل کافی و همچنین بی‌ارادگی موکل خود،تقاضای تخفیف در مجازات کرد.

محمد حسین‌غلامی، درجلسه پریروز دادگاه‌جنائی و همچنین دادگاه قبلی به جرم قتل به استنادمو اد ۱۷۰ قانون‌مجازات عمومی وماده ۱۷۲ ناظر بماده مزبور و ماده ۳قانون حمل چاقو به‌اعدام محکوم شده بود.

حکم قطعی دادگاه جنائی دیروز باتوجه به متاهل بودن محمد حسین غلامی و جوانی و همچنین بی‌ارادگی وی به پانزده سال زندان‌جنائی تبدیل شد.

دوکارگر را برق کشت

● دو کارگر روزگذشته هنگامیکه مشغول باز کردن داربست فلزی یک ساختمان در دست احداث واقع در تهران پارس خیابان ۱۸۲ غربی ، پلاک ۵۱ بودنددچار برق گرفتگی شدند .

این دو کارگر خواجه‌علی علی‌وند و علی‌اصغرزاده نام دارند و به بیمارستان‌سوانح سوختگی منتقل شدند . در این حادثه علی‌وندجان‌سپرد.

● جوان ۱۷ ساله‌ای‌بنام «مراد دریابار» روز گذشته هنگامیکه دریک‌کارگاه‌مشغول کار با ماشین دوخت بود دچار برق گرفتگی شد وجان سپرد .

با یک نگاه !

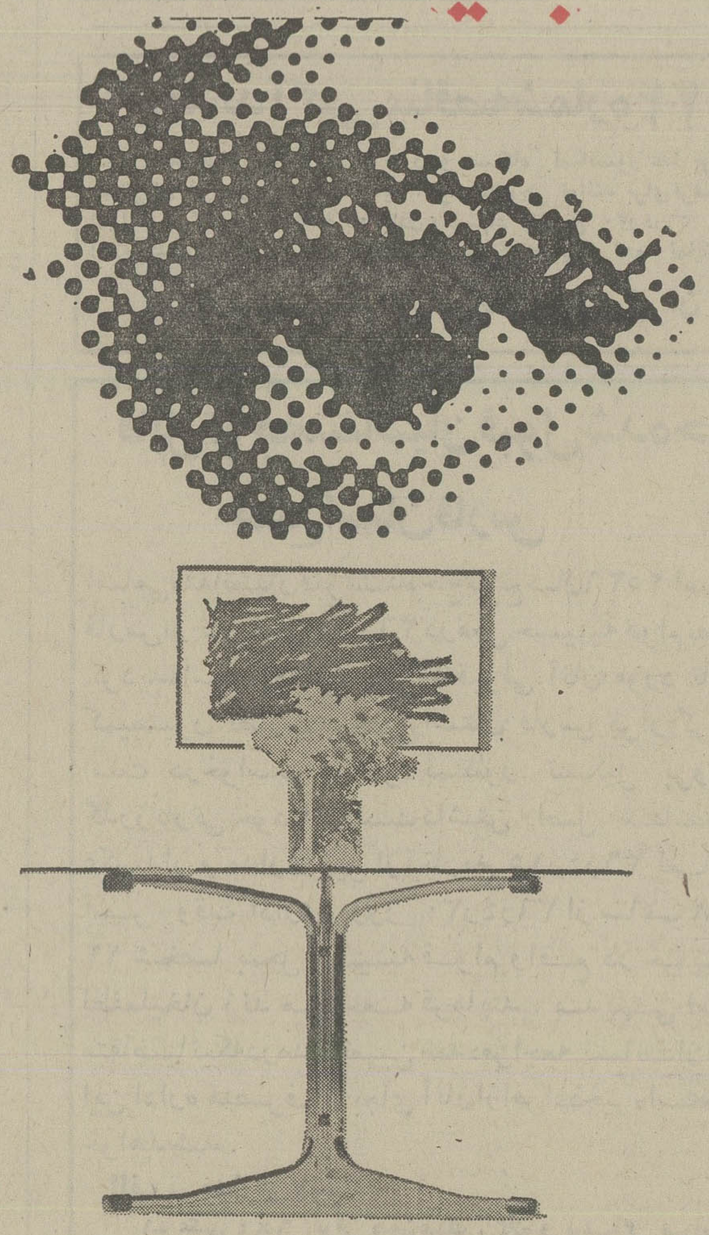

داریال ازشما دعوت میکند از کلکسیون بهترین مبلمان ایتالیائی و وسائل زندگی مدرن دیدن کنید، مطمئناً **با یک نگاه** ایدال خود را انتخاب کرده و فریفته آن خواهید شد.

نمایشگاه : خیابان پهلوی . بالاتر از سه راه عباس آباد . شماره ۱۰٦۱ . تلفن ٦۲۷٤۷٤

تلفن دفتر مرکزی: ۷۵۲٤۸٤ ـ ۷۵٦۸۰٦ ، سازمان فروش: ۷٦۵٦۵۱

آگهی‌های رسمی شرکتها: ● تأسیس شرکتهای جدیدالتأسیس ● تغییرات اساسنامه شرکتها ● افزایش سرمایه ● تصمیمات جدید ● انحلال

آگهی تغییر در شرکت فیروزسهامی خاص ثبت شده به شماره ۲۵۸۷

باستناد صورتجلسه هیئت مدیره مورخ ۳ر۳ر۲۵۳۶تغییر زیر در شرکت مذکور بعمل آمد. حق امضاء در شرکت سهامی خاص فیروز شعبه شیراز با دونفر آقایان منوچهرشهریاری مدیر و آقای بیژن داور پناه متفقا ویا یکی از نامبردگان‌باتفاق آقای ذبیح‌اله لقمانی حسابدار شعبه معتبر است و صاحبان امضاهای مجاز اداره مرکزی تهران در شعبه شیراز نیز دارای حق امضاء خواهند بود.
م‌الف ۸۰۶۳
مدیر کل ثبت شرکتها و مالکیت صنعتی- یحیی‌مدنی
آ-۲۰۵۴۶

آگهی تغییرات در شرکت سهامی خاص فولاد ثبت شده بشماره ۱۵۹۰۱

طبق صورتجلسه مورخ ۱۸ر۱۲ر۲۵۳۵ مجمع عمومی شرکت سهامی خاص فولاد فورتونا بانو آفاق عابدینی و آقایان مهندس حسن قویمی وداود کیا بسمت اعضاء هیئت مدیره و محمد یزدان شناس بسمت مدیر عامل شرکت برای‌مدت یکسال انتخاب شدند و همچنین آقای حبیب‌اله جاودان‌بسمت بازرس اصلی و آقای مهندس رضا علائی بسمت بازرس علی‌البدل انتخاب گردیدند و خانم آفاق عابدینی بسمت رئیس هیئت مدیره تعیین و مقرر شد کلیه اسناد و مدارک و قراردادها کمافی‌السابق بامضای مدیر عامل ویکی از اعضای هیئت‌مدیره همراه با مهر شرکت میباشد.
م‌الف ۸۲۱۰
مدیر کل ثبت شرکتها و مالکیت صنعتی- یحیی‌مدنی
آ-۲۰۵۴۹

آگهی تصمیمات مجمع عمومی عادی‌سالیانه شرکت سهامی خاص تجارتی توانا ثبت شده به شماره ۵۳۴۹

طبق صورتجلسه مجمع عمومی عادی سالیانه مورخ ۱۵ر۳ر۳۶ شرکت مزبور ۱- ترازنامه و حساب سود وزیان سال مالی ۲۵۳۵ بتصویب رسید ۲- آقای ابوالفضل حصیری بسمت بازرس اصلی و آقای بهزاد مینوی بسمت بازرس علی‌البدل برای مدت یکسال انتخاب شدند ۳- روزنامه کثیرالانتشار اطلاعات جهت درج آگهی‌ها و اطلاعیه‌های‌مربوط بشرکت تعیین گردید.
آ-الف ۸۲۱۱
مدیر کل ثبت شرکتها و مالکیت صنعتی- یحیی‌مدنی
آ-۲۰۵۵۰

آگهی انتخاب مدیر عامل در شرکت فی‌دکو سهامی خاص ثبت‌شده بشماره ۲۰۶۱۷

باستناد صورتجلسه هیئت مدیره مورخ ۱۳ر۲ر۳۶ شرکت فی‌دکو سهامی خاص آقای فرخ درویش بسمت مدیر عامل شرکت از تاریخ دهم اردیبهشت ماه برای مدت دو سال‌انتخاب شدند واختیارات مندرج در بند ۱تا۱۰ صورتجلسه مزبور بمدیر عامل تفویض گردید ضمنا مقرر گردید افتتاح حسابجاری وصدور چک باامضاء مدیر عامل باتفاق آقای ژاکبووه صورت پذیرد هریک از صاحبان امضاء حق تفویض امضاء خواهند داشت.
م‌الف ۸۰۶۴
مدیر کل ثبت شرکتها و مالکیت صنعتی- یحیی‌مدنی
آ-۲۰۵۴۸

آگهی تغییرات در شرکت سهامی خاص نورنیکو ثبت شده بشماره ۱۶۵۲۳

باستناد صورتجلسه مجمع عمومی عادی مورخ ۲۵ر۱ر۳۵ تغییرات زیر در شرکت مزبور بعمل آمد ۱- ترازنامه سال مالی ۱۳۵۴ بتصویب رسید ۲- آقای ابراهیم افشاری بسمت بازرس اصلی و آقای پرویز پاینده بسمت بازرس علی‌البدل برای مدت یکسال تعیین گردیدند ۳- روزنامه اطلاعات جهت درج آگهی‌های شرکت تعیین شد ۴- آقایان اکبر پیروزگر و مهندس کامبیز پیروزگر وخانم حوری مقدم بسمت اعضاء هیئت مدیره برای مدت دو سال انتخاب شدند ۵- بموجب صورتجلسه هیئت مدیره مورخ ۱۵ر۱ر۳۵ آقای اکبر پیروزگر بسمت رئیس هیئت مدیره و آقای مهندس کامبیز پیروزگر بسمت مدیر عامل وخانم حوری مقدم بسمت رئیس هیئت‌مدیره برای مدت دو سال برگزیده شدند ۶- حق امضاء کلیه‌اوراق و اسناد تعهدآور بهادار چکها - سفته‌ها و قراردادهای رسمی شرکت با دو نفر از سه نفر اعضاء هیئت مدیره متفقا و بامهر شرکت میباشد اوراق عادی اداری را هر یک از اعضاءهیئت مدیره بتنهائی امضاء خواهند نمود.
م‌الف ۸۲۱۳
مدیر کل ثبت شرکتها و مالکیت صنعتی- یحیی‌مدنی
آ-۲۰۴۵۳

آگهی تصمیمات مجمع عمومی عادی‌سالیانه شرکت سهامی خاص فارماشیمی ثبت‌شده‌بشماره ۸۶۱۰۵

طبق صورتجلسه مجمع عمومی عادی سالیانه‌مورخ ۳ر۳ر۳۶ شرکت مزبور :
۱- ترازنامه و حساب سود و زیان سال مالی ۲۵۳۵ به تصویب رسید .
۲- آقای شکراله ایمره به سمت بازرس اصلی و بانو مهشید فروزان به سمت بازرس علی‌البدل برای‌مدت یک سال انتخاب شدند .
۳- روزنامه کثیرالانتشار اطلاعات‌جهت درج آگهی ها و اطلاعیه های مربوط به شرکت تعیین گردید .
م‌الف ۸۰۶۶
مدیر کل ثبت شرکت ها و مالکیت صنعتی-یحیی‌مدنی
آ-۲۰۴۵۵

آگهی تأسیس شرکت کشت و صنعت شهرآذر سهامی خاص

خلاصه اظهارنامه و اساسنامه شرکت کشت و صنعت‌شهر آذر سهامی خاص کمدر تاریخ ۸ر۲ر۲۵۳۶ تحت شماره۲۸۳۹۱ دراین اداره به ثبت رسیده و در تاریخ ۸ر۲ر۲۵۳۶ ازلحاظ امضاء ذیل ثبت تکمیل گردیده برای اطلاع عموم در روزنامه رسمی و روزنامه کثیرالانتشار اطلاعات آگهی میشود.
۱- موضوع شرکت: انجام عملیات کشاورزی،باغداری، دامپروری پرورش طیور وماهی و خرید وفروش‌محصولات کشاورزی و دامی ولوازم ماشین آلات کشاورزی و تبدیل محصولات کشاورزی ودامی بمواد غذائی و انجام کلیه‌امور عمرانی سرمایه‌گذاری در کلیه کارهائی که بطور کلی بـا موضوع شرکت ارتباط داشته باشد.
۲- مدت شرکت: ۲۸ر۲ر۲۵۳۵ بمدت نامحدود.
۳- مرکز اصلی شرکت: تهران خیابان کاخ شمالی‌خیابان دوازدهم پلاک ۱۸
۴- سرمایه شرکت : مبلغ ده میلیون ریال منقسم‌به‌هزار سهم ده هزار ریالی بانام میباشد که ۳۵ درصد آن بموجب گواهی شماره ۲۵ر۱۵۷ بانک تهران شعبه کاخ شمالی به حسابجاری شماره ۱۲۱۰ واریز گردیده و بقیه در تعهد صاحبان سهام میباشد.
۵- اولین مدیران ودارندگان حق امضاء آقای خلیل اسماعیلی افکاری مدیر عامل. مهندس حبیب معروف سقاخانه رئیس هیات مدیره، آقای مهندس میرعلی واعظ عضو هیات مدیره کلیه اوراق و اسناد مربوط بشرکت از قبیل چک - سفته- برات- خرید و فروش قراردادهای تعهدآور و اسناد رسمی به‌امضاء دونفر از اعضاء هیات مدیره ممهور بمهر شرکت میباشد
۶- اختیارات مدیر عامل: آقای خلیل اسماعیلی افکاری مدیر عامل و اختیارات ایشان طبق اساسنامه میباشد.
۷- بازرس اصلی و علی‌البدل: آقای محمد حسن‌فرشیان بازرس اصلی- یوسف صمدانی بازرس علی‌البدل.
م‌الف ۴۳۶۸
مدیر کل ثبت شرکت ها و مالکیت صنعتی- یحیی مدنی

آگهی تغییرات شرکت پرس موتور(شرکت سهامی خاص) ثبت شده بشماره ۴۹۴۹

باستناد صورت جلسات مجمع عمومی عادی‌و هیئت‌مدیره مورخ۲۵ر۲ر۳۶ تغییرات زیر در شرکت فوق بعمل آمده‌است ۱- ترازنامه سال ۲۵۳۵ شرکت به تصویب رسید۲- آقای احمد برومند جزی بسمت بازرس اصلی وآقای حسین‌خادم- العموم بسمت بازرس علی‌البدل برای مدت یکسال انتخاب‌شدند ۳- آقایان غلامرضا حدادی ، دکترمحمد یزدی، ناصرشبانک، ایرج گشتائی ودکتر بهرام رخشانی بسمت اعضاء علی‌البدل آقای محمود حدادی وکورش‌اشرف بسمت اعضاء علی‌البدل هیئت‌مدیره برای مدت دوسال تعیین گردیدند ۴- روزنامه اطلاعات جهت درج آگهی های شرکت تعیین شده۵- آقای غلامرضا حدادی بسمت رئیس هیئت‌مدیره ومدیرعامل آقای دکتر محمد یزدی بسمت نایب رئیس‌هیئت مدیره، آقای‌ایرج گشتائی بسمت منشی وآقای دکتربهرام رخشانی بسمت خزانه‌دار شرکت تعیین شدندو کلیه چکها، سفته‌ها، بروات واوراق بهادارو اسناد بانکی با امضاء یکی از آقایان غلامرضاحدادی، ناصر شبانک باتفاق یکی از سه‌نفر آقایان دکتر محمدیزدی، ایرج گشتائی و دکتر بهرام رخشانی با مهر شرکت‌خواهد بود واگذاری سفته ها ،بروات وصولی به‌بانک‌ها برای وصول و نزول با امضاء یکی از اعضاء هیئت مدیره با مهرشرکت معتبر خواهد بود.
م‌الف ۸۲۱۴
مدیرکل ثبت شرکتهاو مالکیت صنعتی -یحیی‌مدنی
آ-۲۰۴۵۹

آگهی تأسیس شرکت ساختمانی پنجم (شرکت سهامی خاص)

خلاصه اظهار نامه و اساسنامه شرکت ساختمانی پنجم سهامی خاص که در تاریخ۱۲ر۱۲ر۲۵۳۵ تحت شماره۲۷۸۷۰ دراین اداره به‌ثبت‌رسیده و در تاریخ ۱۲ر۱۲ر۲۵۳۵ از لحظ امضاء ذیل ثبت تکمیل گردیده برای اطلاع عموم در روزنامه رسمی و روزنامه کثیرالانتشار اطلاعات آگهی میشود .
۱- موضوع شرکت: انجم هرنوع عملیات پیمانکاری از قبیل راهسازی ،ساختمان ،لوله‌کشی های آب‌عملیات فلزی، مخزن سازی ، رنگ‌وعایق کاری صنعتی ،عملیات مربوط به تولیدو انتقال نیروی برق ،عملیات‌مربوط به شبکه های‌مخابراتی و سیستم های اندازه‌گیری وکنترل، بازرسی های فنی‌انجم هرگونه عملیات مربوط به نوسازی و نصب کارخانجات‌صنعتی و تعمیرات و نگهداری آنهاو قبول وانجام هرگونه مشاورات فنی و اقتصادی واجرائی وانواع پروژه‌ها ایجاد نمایندگی در داخل و خارج‌کشور ،قبول‌و انجام نمایندگی واردات خرید و فروش هرنوع کالای تجارتی و مشارکت در شرکت هاطبق قوانین و مقررات موضوعه.
۲-مدت شرکت: ۱ر۱۲ر۲۵۳۵- نامحدود
۳- مرکز اصلی شرکت: تهران خیابان خردمند شمالی ساختمان ۱۱۹.
۴- سرمایه‌شرکت :مبلغ ده میلیون ریال نقد منقسم به دویست سهم پنجاه هزار ریالی تمام پرداخت شده که به موجب گواهی شماره ۱۹ر۲۹۳ مورخ ۱۱ر۱۲ر۲۵۳۵ بانک ایرانشهر شعبه فرح شمالی به حساب منظور شده.
۵-اولین‌مدیران و دارندگان حق امضاء : شرکت‌سهامی خاص گروه ورزشی و فرهنگی شاهین تهران بانمایندگی‌آقایان خسرو غفاری و محمود ایران‌پنده آقای حسینعلی کلانی. آقای شاهین داویدیان . آقای مجیدآب باریکی برای مدت دوسال که آقای خسرو غفاری رئیس هیئت‌مدیره وآقای محمود ایران پناه نایب‌رئیس هیئت‌مدیره وآقای حسینعلی کلانی بسمت مدیرعامل تعیین شدند حق‌امضاء بامدیرعامل باتفاق یکی از اعضاء هیئت‌مدیره و مهرشرکت ینمایندگان آنها خواهدبود.
۶- اختیارات مدیرعامل- هیئت‌مدیره کلیه اختیارات قانونی خود را در اساسنامه به‌مدیر عامل واگذار نمود
۷-بازرس اصلی وعلی‌البدل :آقای عبدالعلی یزدانی بازرس اصلی وآقای عباس مرکزی بازرس علی‌البدل .
م‌الف ۲۴۳
مدیرکل ثبت شرکتهاو مالکیت صنعتی -یحیی‌مدنی
آ-۱۰۳۶۱

آگهی تأسیس شرکت پتروشیمی الکتریك خراسان (سهامی خاص)

خلاصه اظهارنامه‌و اساسنامه شرکت پتروشیمی‌الکتریك خراسان «سهامی‌خاص»که در تاریخ۱۷ر۳ر۳۶ تحت شماره ۲۸۲۹۹ دراین اداره به ثبت رسیده و درتاریخ ۲۱ر۳ر۳۶ از لحاظ امضاء ذیل ثبت تکمیل گردیده برای اطلاع عموم در روزنامه رسمی و روزنامه کثیرالانتشار اطلاعات آگهی‌میشود:
۱- موضوع شرکت: بمنظور صدورات واردات و بطور کلی‌همه‌نوع معاملات صنعتی وتولیدی‌مجاز ایجادهرنوع کارخانه واردات ماشین آلاتو مواد اولیه مورد احتیاج مربوط بموز فوق.
۲-مدت شرکت :۲۵ر۱ر۳۶ بمدت‌نامحدود.
۳- مرکز اصلی‌شرکت: تهران خیابان لاله‌زار جنوبی، کوچه بهار ساختمان جدید عزیزی طبقه ۲
۴- سرمایه شرکت : مبلغ دو میلیون ریال نقد منقسم به دویست سهم ده هزار ریالی بی‌نام میباشدکه ۱۰۰ درصد آن بموجب گواهی شماره ۲۵۱۸ بانک تهران شعبه مرکزی به حسابجاری شماره ۹۸۸۰ واریز گردیده است.
۵ -اولین مدیران ودارندگان حق امضاء :آقایان جیمز سیدنی دیمك مدیرعامل ، مکلاکلین رئیس هیت مدیره‌ودر افشار نژاد نایب‌رئیس هیت مدیره حسن افشار نژاد عضو هیت مدیره کلیه‌اوراقو اسناد بهدار وچك، بروات شرکت بادو امضاء از چهر امضاء آقایان فوق‌الذکر با مهر شرکت دارای اعتبر میباشد.
۶- اختیرات مدیرعامل: جیمز سیدنی دیمك‌مدیر عامل در حدود مقررات قانون تجارت.
۷- بازرس اصلی و علی‌البدل: منصوره‌افشارنژاد بازرس اصلی،حسین‌نجارنیا بسمت بازرس علی‌البدل برای مدت یك‌سال.
م‌الف ۸۰۷۰
مدیر کل ثبت شرکتهاومالکیت صنعتی-یحیی‌مدنی
آ-۲۰۴۶۰

آگهی تغییرات در شرکت‌هواپیمائی‌خدمات ویژه (سهامی خاص) ثبت شده‌بشماره ۱۴۲۵

بموجب صورتجلسات مجمع عمومی عادی و فوق‌العاده مورخ ۱۶ر۱۱ر۳۵ تغییرات زیر در شرکت مذکور بعمل آمد ۱- آقایان تیمسار سرلشگر قندهاری - عظیم زمردی - تیمسار سرلشگر علی اصغر رفعت- احمد تقوی و کامبیز دادستان بسمت اعضاء اصلی هیئت مدیره و آقایان احمد علی صادق وزیری وپرویز سلجوقی بسمت اعضاء علی‌البدل هیئت‌مدیره برای مدت دو سال انتخاب شدند و آقای عباس میررشیدی کماکان بسمت مدیر عامل شرکت برگزیده شد ۲- ماده ۵۲ اساسنامه حذف گردید و مواد ۳۷- ۴۳- ۴۴ اساسنامه بشرح صورتجلسه اصلاح شد.
م‌الف ۸۲۱۲
مدیر کل ثبت شرکتها و مالکیت صنعتی- یحیی‌مدنی
آ-۲۰۴۵۲

آگهی دعوت مجمع عمومی گروه فرهنگی کوروش کبیر تهران

بدین وسیله از کلیه اعضاء دعوت میشود درساعت ۶ بعداز ظهر روز چهارشنبه ۲۵۳۶ر۴ر۲۹ در محل هنرستان حضور بهم رسانند.
دستور جلسه:
۱- انتخاب هیئت‌مدیره و بازرسان
۲- تصویب بیلان
۳- افزایش سرمایه
آ-۵۶۶۳
رئیس هیئت مدیره گروه فرهنگی کوروش‌کبیر تهران - هوشنگ سینا

آگهی تغییرات در شرکت روغن‌نباتی‌پارس (سهامی عام) ثبت‌شده بشماره ۴۴۶۸

طبق صورتجلسه مورخ ۱۰ر۳ر۳۶مجمع عمومی عادی سالیانه شرکت روغن نباتی پارس(سهامی عام) تغییرات زیر در شرکت نامبرده به‌عمل آمده است :
۱- ترازنامه و حساب سود و زیان سال ۲۵۳۵ شرکت به تصویب رسید .
۲- آقایان حسین‌قاسمیه و امیر حسین امیرصالح و مهندس فرهاد قاسمیه و مهندس فریدون قاسمیه و امیر مسعود امیر صالح و امیر مهیار امیر صالح و وثوقی به سمت اعضاء اصلی وبانو ایران‌خراسانی و مهندس روبرت مسکوفیان‌به‌سمت اعضاء علی‌البدل‌هیئت مدیره برای مدت دو سال انتخاب شدند .
۳- آقایان منوچهر ملکیان و احمد فاطمی بترتیب بسمت بازرس اصلی وبازرس علی‌البدل برای‌مدت یک سال انتخاب گردیدند .
۴- روزنامه اطلاعات جهت‌درج آگهی های شرکت تعیین شد .
۵- شرح صورت جلسه هیئت مدیره :آقای حسین قاسمیه به سمت رئیس هیئت‌مدیره و آقای امیر حسین امیر صالح بسمت‌مدیر عامل شرکت‌و و آقای مهندس فرهاد قاسمیه بسمت نایب رئیس هیئت مدیره‌و آقایان مهندس فریدون قاسمیه و امیر مسعود امیرصالح‌و امیر مهیار امیر صالح و حسن وثوقی‌به‌سمت اعضاء اصلی وبانو ایران خراسانی و آقای مهندس روبرت‌مسکوفیان بسمت اعضاء علی‌البدل انتخاب شدند . آقای دکتر علی اصغر فرساد بسمت قائم مقام مدیر عامل در امورحقوقی و قضایی ووصول مطالبات معوقه و جاری یعنی کلیه امور دفاع وپاسخگوئی‌از شرکت ونیز طرح هرگونه دعوی لازم اعم از حقوقی‌وباجزائی و ثبتی وغیره‌که از طرف شرکت یا علیه شرکت مطرح شده باشد یابعدا بشود با اختیارات اعتراض- پژوهش - فرجام -مطالب خسارات - ارجاع و تعیین کارشناس و داور وسرداور ادعای جعل و تعیین جاعل - جلب ثالث دعوی متقابل دفاع از دودعوی اخیر و وارد ثالث که علیه شرکت باشد استرداد دعوی - صدوراجرائیه و تقاضای‌توقیف شخص یا اموال طرف با حق صلح و سازش در امور جزائی تماما تا آخرین مرحله نهایی نمایندگی شرکت‌را در تمام مراجع صلاحیت‌دار اداری و قضائی دادگستری و ثبت وغیره دارند .
م‌الف ۸۰۶۷
مدیرکل ثبت شرکت ها و مالکیت صنعتی
آ-۲۰۴۵۸

آگهی تصمیمات مجمع عمومی عادی‌سالیانه شرکت سهامی خاص ایران وبلژسیلو ثبت‌شده بشماره ۲۰۵۱۵

طبق صورتجلسه مجمع عمومی عادی سالیانه مورخ ۱۸ر۳ر۲۵۳۶ شرکت مزبور ۱- ترازنامه و حساب سودو زیان سال مالی ۲۵۳۵ به تصویب‌رسید. ۲- آقای حبیب‌اله نوحی بسمت بازرس اصلی وآقای علی‌اصغر صحت بسمت بازرس علی‌البدل برای‌مدت یکسال انتخاب شدند ۳- روزنامه کثیر- الانتشار اطلاعات جهت درج آگهی هاو اطلاعیه های مربوط به شرکت تعیین گردید.
م‌الف ۸۰۶۲
مدیرکل ثبت شرکتهاو مالکیت صنعتی -یحیی‌مدنی
آ-۲۰۵۴۷

آگهی تغییرات وافزایش سرمایه درشرکت سهامی خاص آل -موتکنیك ثبت شده بشماره ۲۹۵۲

باستناد صورتجلسه مجمع عمومی فوق‌العاده مورخه ۵ر۳ر۳۶ شرکت مذکور تغییرات زیر بعمل آمد :
۱- ۶۵درصد مبلغ اسمی تعهدی شرکت طی فیش ۳۶۹-۲۵-۸ر۳ر۳۶ بحسابجاری ۱۲۳۵ بانك ونیز مبلغ سه میلیون و دویست هزار ریال بابت افزایش سرمایه طی‌فیش ۳۶۸-۲۵-۸ر۳ر۳۶ به حسابجاری ۱۲۳۵ بانك تهران وآریز سرمایه شرکت مبلغ چهار میلیون و دویست هزار ریال‌منقسم به چهل و دو سهم یکصد هزار ریالی۲- اساسنامه جدیدی مشتمل بر ۱۹ماده تصویب و جایگزین اساسنامه قبلی گردید ۳- آقایان مهندس‌فرزین لبیب ،محمد حسین‌علیمرادیان و مهندس هربرت‌لودویك‌گراف بعنوان اعضاء هیئت مدیره جدید برای مدت دوسال انتخاب گردیدند ۴- آقایان‌ابراهیم احمدپور و کیومرث صفانیا بسمت بازرسان اصلی وعلی‌البدل برای مدت یکسال انتخاب گردیدند ۵- طبق‌صورت‌جلسه هیئت مدیره مورخه ۵ر۳ر۳۶ آقای مهندس محمدحسین علیمرادیان بسمت مدیر عامل وآقای مهندس فرزین لبیب بسمت رئیس هیئت‌مدیره وآقای مهندس هربرت‌لودویك‌گراف بسمت نایب رئیس هیئت‌مدیره انتخاب‌گردیدند ۶- حق امضاء کلیه اوراق و اسناد بهادار و تعهدآور شرکت بامدیر عامل ویکی از اعضاء هیئت‌مدیره طبق اساسنامه میباشد.
م‌الف ۸۰۶۵
مدیرکل ثبت شرکتهاو مالکیت صنعتی -یحیی‌مدنی
آ-۲۰۴۵۶

آگهی تصمیمات مجمع عمومی عادی‌سالیانه شرکت سهامی عام ریسندگی و بافندگی ری

ثبت‌شده بشماره ۲۵۰۳ طبق‌صورت جلسه مجمع عمومی عادی سالیانه مورخ ۸ر۳ر۲۵۳۶ شرکت مزبور ۱- ترازنامه و حساب سودوزیان سال مالی ۲۵۳۵ به تصویب رسید۲- آقای نصرت‌اله طالقی بسمت بازرس اصلی وآقای شاهرخ بهدم به سمت بازرس علی‌البدل برای‌مدت یك‌سال انتخاب شدند ۳- روزنامه کثیرالانتشار اطلاعات جهت درج‌آگهی ها واطلاعیه های مربوط به شرکت تعیین گردید ۴- آقایان حسن کورس ،عیسی کورس ،کاظم‌کورس ، محمود دهدشتی ،قاسم‌هاشمی سعید کورس ومهندس محسن‌نیك‌نژاد بسمت اعضاء اصلی و آقایان احمد کورس،حمید کورس وبزرك‌بمزادپور بسمت‌اعضاء علی‌البدل هیئت‌مدیره برای مدت۲ سال انتخاب گردیدندوبه موجب صورت جلسه مورخ۱۱ر۳ر۲۵۳۶ هیئت‌مدیره شرکت آقایان حسن‌کورس بسمت رئیس هیئت مدیره ومدیرعامل و عیسی کورس بسمت نیابت رئیس هیئت‌مدیره ومحمودده‌دشتی بسمت دبیر وقاسم هاشمی بسمت قائم‌مقام مدیرعامل انتخاب گردیدندوکلیه چکها و بروات‌و اسنادوتعهدنامه های تعهدآور شرکت بامضاء متفق دونفر از شش نفر آقایان حسن‌کورس، عیسی کورس ،کاظم کورس، محمود دهدشتی ،قاسم هاشمی، سعید کورس اعضاء اصلی هیئت‌مدیره بامهر شرکت معتبر خواهد بود.
م‌الف ۸۲۱۵
مدیرکل ثبت شرکتهاو مالکیت صنعتی -یحیی‌مدنی
آ-۲۰۴۵۷

آگهی تغییرات در شرکت کارتن ایران سهامی‌عام ثبت شده بشماره ۶۷۷۲

طبق صورت جلسه مجمع عمومی عادی صاحبان سهام مورخ ۱۹ر۱۲ر۲۵۳۵ ترازنامه و حساب سودو زیان سال مالی ۱۹۷۶ مسیحی مطابق با ۱۱ر۱۰ر۳۴ لغایت ۱۰ر۱۰ر۳۵ شاهنشاهی‌به‌تصویب رسید وبه‌هیئت مدیره اختیار داده شد نسبت به تقسیم سود متعلقه سهامداران طبق مصوبات صورتجلسه اقدام نماید . روزنامه اطلاعات جهت درج آگهی ها تعیین گردیدآقای پرویز نبوی حسابدار خبره بسمت بازرس اصلیو آقای فیلیپ ریس نماینده موسسه کوپرز به سمت بازرس‌علی‌البدل برای مدت سال مالی ۱۹۷۷ انتخاب گردیدند به موجب صورتجلسه مجمع عمومی فوق‌العاده مورخ ۱۹ر۱۲ر۳۵ اساسنامه جدید شرکت مشتمل بر ۶۶ ماده و شش تبصره به تصویب رسید وجایگزین اساسنامه قبلی گردید .
م‌الف ۱۳۶۰
مدیر کل ثبت شرکتها و مالکیت صنعتی-یحیی‌مدنی
آ-۱۱۵۲۳

اتومبیلی که با الیاف مصنوعی ساخته میشود!

متخصصین وسایل نقلیه برلن غربی ، طرح نوعی اتومبیل را برای آینده به اتمام رسانده‌اند . اتومبیل طرح جدید ، در روز جشن هفتاد و پنجمین سال انستیتو مربوطه به وسائل نقلیه آلمان که در دانشکده فنی برلن برگزار شد ، به نمایش گذاشته شد همه اجزا این اتومبیل ، بغیر از باطری از الیاف مصنوعی ساخته خواهد شد و بجای بنزین‌و گازوئیل،متانول و هیدروژن مصرف می‌شود .
یک مرکز الکترونیکی ، هدایت آنرا بعهده‌دارد و سرعت وترمز آن را تنظیم میکند . این اتومبیل‌احتیاج به سوخت کمتری دارد و از نقطه‌نظر حفاظت محیط زیست نیز مناسب است .
دود اگزوز آن بهتر است زیرا موتور آن متناوبا یک بار بامواد سوختی روغنی غلیظ و یکبار‌رقیق‌کارمیکند. حتی مکانیزم بکارگیری‌موتور این اتومبیل نیز با مکانیزم های موجود متفاوت است.
در اتومبیل های معمولی، بعضی مواقع اتفاق می‌افتد که چرخ ها قفل می‌شوند . مکانیزم جدید اتومبیل ، چنین اشکالی را برای همیشه برطرف خواهد کرد .
ترمز این اتومبیل نیز بسیار مدرن و مطمئن است و از تکنیک جدیدی برخوردار است .
کارشناسان آلمانی می - گویند : وزن این اتومبیل بدون سرنشین‌در حدود هزار کیلوگرم خواهدبود و اتومبیل برای سال ۱۹۸۰ آماده بهره برداری خواهد شد .
شانس زنده ماندن با این اتومبیل چنانچه با سرعتی معادل ۸۰ کیلومتر در ساعت تصادف کند بسیارزیادخواهد بود . آلمانی‌ها کوشش می‌کنند همه چیز این اتومبیل بهتر از اتومبیل های‌موجود باشد ، از کمربند ایمنی و هوای داخلی اتومبیل گرفته تا چرخ های آن کمروشنائی بهتری خواهند داشت .

ساعت شماطه‌ای ، اندازه بلیط راه آهن !

اندازه این ساعت شماطه‌ای که‌در ناحیه‌جنگل‌سیاه‌آلمان ساخته شده ، از اندازه یک بلیط راه‌آهن بیشتر نیست ، اما در یک سال بیش از یک دقیقه جلو و یا عقب کارنمی‌کند این ساعت ، کوارتزو تمام اتوماتیک است . دارای یک سیستم زنگ اخطار تکراری است و بسیار ارزان است یعنی فقط ۵۰ مارک قیمت آن است !
آلمانی ها با ارائه این ساعت جدید،قصد دارندموقعیت ممتاز خود رادر رفع صادرات ساعت تثبیت کنند . بد نیست بدانید که در سال ۱۹۷۶ ، آلمان از حیث صادرات ساعت های شماطه‌دار ، دیواری ، رومیزی ، ساعت آشپزخانه و ساعت های پدربزرگ ، دردنیا مقام اول را حائز بودند .

پوشش شیشه‌ای برای کلیسای قدیمی

درکلیسای قدیمی‌ومعروف کلن که به سبک « کوتیک» ساخته شده ، آثارفرسودگی نمایان شده است . ساختمان این کلیسای عظیم در سال ۱۲۴۸ میلادی آغاز شد ودر سال ۱۸۸۰ کامل گردید . معماران آلمان از سال ۱۹۰۳ فعالیت‌خود را برای‌جلوگیری از فرسودگی این کلیسا آغاز کردند . درسال۱۹۷۵معماران پودر « سیلیس» را بعنوان یک پوشش لاروبی دیواره های آن بکار برده‌اند تا از فرسودگی آن برای مدت ۲۰ سال جلوگیری کند . اخیرا روش‌تازه‌ای برای جلوگیری دائمی از ریزش‌پوسته‌بیرونی بنای کلیسا پیشنهاد شده که در عین دوام و استحکام بسیار ارزان هم است . این روش عبارتست از پوشاندن بدنه کلیسا با یک پوشش شیشه‌اگریلیک . البته تمام بدنه ، با شیشه پوشانده نخواهد شد بلکه سنگ های بدنه دیوار های محافظ‌یکی عوض خواهد شد و بجای سنگ های جدید در آنها بکار خواهد رفت .

تجربه‌های موفق استفاده از انرژی خورشیدی

سازمان‌های علمی وپژوهشی اتحاد شوروی ، مامور اجرای یک برنامه پنج ساله تحقیقی خورشیدی در اقتصاد ملی شدند. اخیرا دانشمندان‌مسکو ثابت کرده‌اند که امکان تبدیل انرژی خورشیدی به انرژی در زمینه استفاده‌عملی ازانرژی الی ۷۰ درصد وجود دارد . حرارتی یا ضریب عمل‌مفید ۶۵ این امر درنتیجه یک پوشش خاص اوپتیک حاصل‌میشود که بطورکامل قادر است اشعه خورشید را جذب کند و در عین‌حال ، میزان هدرشدن حرارت را ده‌ها برابر کمتر میسازد. در حال حاضر ، سازمان‌های طراحی مسکو و سایر شهرهای اتحاد شوروی، طرح شبکه آب داغ برای‌منازل مسکونی مربوط به موسسات درمانی را که اغلب از آب‌داغ شده بوسیله اشعه خورشید استفاده میکنند، تهیه کرده‌اند. باکمک دستگاه‌های‌خورشیدی که‌توسط دانشمندان‌درازبکستان و ترکمنستان تهیه شده، می توان میوه‌جات را خشکاند و آب را برای مراتع شیرین کرد و هوای داخل منازل مسکونی وبناهای اجتماعی راخنک‌نمود. نمونه تجربی یخچال‌های‌خانگی خورشیدی نیز طرح و تهیه شده است . استفاده ازدستگاه های خورشیدی درحیطه‌زندگی روزمره و کشاورزی و امور بازرگانی بسیار مقرون به‌صرفه است .
طی سالهای اخیر ، جهت دیگراستفاده ازانرژی‌خورشیدی یعنی ایجاد نیروگاه‌های برق خورشیدی نیز بسرعت رشد داشته است. اکنون فتوژنراتور هائی بقدرت‌تا۵۰۰ واتساخته شده که با سادگی و اطمینان مورد بهره‌برداری قرار دارند. این فتوژنراتورها قادرند بیش‌از ۲۰ سال کار کنند . اکنون در رشته‌های گوناگون اقتصادملی، ازآنها آزمایشات موفقیت‌آمیزی بعمل آمده است و متجاوز از ۵۰ ایستگاه زمینی خورشیدی در نقاط مختلف اتحادشوروی استقرار یافته است . نیاز به این‌گونه دستگاه‌هانیز روزبه‌روز بیشتر میشود.

آگهی مناقصه

پایگاه هوائی اصفهان گوشت گوسفند مورد نیازسالیانه خود را از طریق مناقصه خریداری مینماید پیشنهاد دهندگان میتوانند با مراجعه بپایگاه هوائی خاتمی (فرودگاه جدید) شعبه تهیه ودریافت برگ شرایط و مشخصات پیشنهادات خود را تاساعت ۹ صبح روز ۲۵ر۴ر۳۶ بدفتر آجودانـی پایگاه تحویل ورسید دریافت نمایند.
پایگاه هوائی اصفهان

آگهی دعوت مجمع‌عمومی

جلسه مجمع عمومی عادی و فوق‌العاده شرکت امیگلاس سهامی خاص در تاریخ ۲۸ر۴ر۳۶ به منظور رسیدگی به ترازنامه مالی شرکت استماع گزارش‌مدیران و تصمیم در مورد ادامه فعالیت شرکت در محل‌شرکت واقع در خیابان کیوان شمالی شماره ۷۷ر۱تشکیل میگردد.
هیئت مدیره

آگهی تصمیمات مجمع عمومی عادی‌سالیانه شرکت سهامی خاص صنعتی کارتوگاثبت شده بشماره ۱۱۰۰۷

طبق صورتجلسه مجمع عادی سالیانه مورخ ۴ر۳ر۳۶ شرکت مزبور :
۱- ترازنامه و حساب سود و زیان سال مالی ۲۵۳۵ به تصویب‌رسید .
۲- آقای ناصر محمدی به سمت بازرس اصلی‌و آقای علی رهبرنیا به سمت بازرس علی البدل‌برای مدت یک سال انتخاب شدند .
۳- روزنامه کثیرالانتشار اطلاعات جهت درج‌آگهی هاو اطلاعیه های مربوط به شرکت تعیین گردید .
م‌الف ۸۰۶۸
مدیر کل ثبت شرکت ها و مالکیت صنعتی- یحیی مدنی
آ-۲۰۴۵۴

آگهی تغییرات شرکت سهامی خاص صنعتی‌فاریا ثبت شده بشماره ۶۶۵۰

باستناد صورتجلسه مورخ ۸ر۱ر۲۵۳۶ مجمع عمومی شرکت مذکور.
۱- ترازنامه سال مالی منتهی به ۹ر۹ر۲۵۳۵ شرکت بتصویب رسید.
۲- آقایان شهرام شرفی و احمد فاطمی بترتیب بسمت بازرسان شرکت و علی‌البدل برای مدت یکسال انتخاب گردیدند.
۳- روزنامه اطلاعات جهت درج آگهی‌های شرکت‌تعیین گردیدند
مدیر کل ثبت شرکتها و مالکیت صنعتی- یحیی مدنی
م‌الف ۴۳۵۸

آگهی تأسیس شرکت سهامی خاص‌عالمتاب

خلاصه اظهارنامه و اساسنامه شرکت سهامی‌خاص عالمتاب که در تاریخ ۱۶ر۳ر

همه کاره برق است، ما کیستیم؟

صمدصملی گویه که یکی از جمله طنزپردازان باذوقو ظریف طبع است سر جدیدی برای صفحه «زیر آسمان کبود» سروده، باتاکید بر جنبه شوخی وطنیت‌آمیز بودن آن، وباتوجه به شیرینی کلام و بیانش بنظر خوانندگان گرامی این صفحه میرسانیم:

ز نیرو بود مرد را راستی
ز سستی کژی زاید و کاستی
چنین گفت فردوسی پاکزاد
که رحمت برآن تربت‌پاک باد

برآن تربت پاک رحمت که او
نشد در زمستان توی گل فرو

یخ توی‌فصل گرما نرفت،
لحیم تنش از عطش وا نرفت
به دوران او برق اصلا نبوده
در آن دوره ها مثل حالا نبود
ترا شمع میداد آن روشنی
که خود داشتی هر زمان ایمنی
از آن دیزی سنگی مشهدی
نمیدید نامهربانی، بدی
«پلو» در «پلویز» نمیکرد بار
که از روزگارش برآرد دمار
نمی گفت آب و نخود را بریز
نمی گفت باد قر «بزن‌تو پریز
تلویزیون، رادیو، هم نداشت
داش بود خوش، چونکه «شو»
هم نداشت!
به دوران او کامپیوتر نبود
همه کار ها با قرو فر نبود
که هر لحظه‌ای‌قطع گردید برق
فلج گردد از غرب اوتاباه شرق
کنون گشته برقی همه کارمان
زاصلاح مو تا هوا، آبه‌تان...
نباشد اگر برق ما کیستیم،
همه کاره برق است ما کیستیم!
چو این برق‌قدرش به‌پنجار سید
وزانگه «نیرو» آمد پدید
به نیروی او کارهاراست شده
به‌هر گوشه‌ای‌هرچه‌میخواست شد
ولی با همه کوشش روز و شام
ازاین‌برق شد عمر مخلص تمام
ز، برنامه و نقشه ضربتی
شده آب و برقم همه نوبتی
زبس دم بدم برق گشته خراب
نه یخچال دارم نه کولر نه آب
چو رستم شدعمریش مخلص‌بلند
که گفتش چنین‌دست‌مارا بیفکند!
ازاین وضع ناجور، دهقان طوس
غمین گشت و زارو نزارو‌بوس
چو اوضاع ما را بدینسان بدید
روی شعر معروف خود خط‌کشید

کازالا، کمال راحتی در نشستن!؟

«تابستان داغ و کسل کننده» برای نوجوانان...

اگر «تابستان گرم و طولانی» فیلم است، «تابستان داغ و کسل کننده» عین واقعیتی است که گریبان دانش آموزان بیکار و بدون وسیله تفریح و سرگرمی را گرفته وتاپایان تعطیلات‌هول نخواهد کرد!

محض نمونه‌در شهرستان دزفول (که یکی از دانش آموزانش از بالای پشت بام با تیروکمان مشغول شکستن شیشه های همسایگان‌است!) پارک وجود ندارد، در عوض آز استخر هم خبری نیست.

ایضاء تنها کتابخانه این شهرکتاب بدرد خورندارد، بجایش در سینمای درجه۳ دزفول فیلمهائی نمایش نمی دهند، که آدم زن و بچه‌دار را هم گمراه می‌کند چه‌رسد به نوباوگان!

فرض کنیم که نوجوانان بخواهند ازشهریزنندبیرون، یکراست میرسند به رودخانه و در گرمای ۵۰ درجه بالای صفر بی‌اراده لخت میشوند و به آب تنی می‌پردازند، نتیجه آنهم بالا رفتن‌هرساله آمار غرق شدگانست...

باری «تابستان گرم‌و طولانی» فیلم است، اما تابستان داغ‌و کسل کننده، واقعیتی است در خور هر نوع توجه و عنایت از جانب بزرگان شهر ها، منجمله دزفول....

مگر عرق کردن، عیبی دارد؟!

اینجا دریانیست،
دریاچه نیست،
رودخانه است.

رودخانه‌ئی باقلوه سنگ‌های بسیار و گودیهای فراوان‌ضمنا بچه‌هائی که چنین با علاقه در داخل آب گل‌آلود این رود «به آب‌تنی و شنا مشغول هستند، کوچکترین عذر و بهانه‌ئی‌برای این تفریح خطرناک و غیر بهداشتی خود ندارند، جز نداشتن استخر در ساری، که آنهم اصلا عذربدتر از گناه است! مگر بچه های بیشتر شهرستان ها که استخر ندارند و مودبانه در خانه نشسته‌وعرق میریزند، چه عیب و ایرادی در کارشان هست؟!

از ساعت بعداز ظهر تعطیل میشود!

۱ـ به عموم افراد دوربین‌به دست ایرادگیر توصیه میشود، که چون این تابلو «نو ـ مجهوله» جنبه تزئینی دارد و صرفا برای قشنگی آویزانش کرده‌اند، بیخودی از آن‌عکس نگیرند و برای مابفرستند!

۲ـ بر عموم اهل گردش و تفریح نیز واجبست که‌خودشان دروزها «و «ساعات» استراحت «تله سی یژ» را حدس بزنند» چون برای این واحد صرف‌نمی کند با «درآمد» اندك و هزینه زیاد رنك‌و نقاشی، مفصل تر از اینها تابلو درست کند!

۳ـ توقف و توقع بی مورد، مانع کسب است! والسلام.

کازالا جای کمتری را اشغال میکند.

صندلی های کازالا تحت نظر متخصصین با تجربه آلمان بوسیله دستگاه های مدرن وتمام اتوماتیک آلمانی از مواد لوران اس به بهترین صورت درمجتمع شهرصنعتی البرز ساخته میشود

صندلی کازالا هرگز نمی شکند!؟

کازالا درمقابل آفتاب ـ باران ـ رطوبت و گرما مقاوم و تغییر شکل نمی دهد.
کازالا هیچ ضربه‌ای درآن اثر نمی کند.
کازالا سبک ـ راحت ـ براحتی قابل حمل و نشستشو میباشد.
کازالا مدل ۱۵۲ مناسبترین و بهترین صندلی برای استفاده در کنار دریا واستخر دفاترادارات ـ بیمارستانها وآشپزخانه وپذیرائی.
کازالا درزنگهای متنوع و دلخواه

مرکز پخش:
بوذرجمهری غربی ـ چهار راه ابوسعید
فروشگاه کارخانجات رامو

برای کسب اطلاع بیشتر و سفارش با شرکت رامو «بامسئولیت‌محدود» تلفن ۸۲۸۲۴۳ تماس بگیرید. کارخانه شهر صنعتی البرز

رامو

آگهی

جمعیت شیرو خورشید سرخ ساری براساس موازین ومقررات استخدامی جمعیت افراد زیر را استخدام می نماید.
۱ـ متخصص زنان و زایمان
۲ـ جراح متخصص چشم
۳ـ تکنیسین تاسیسات
۴ـ بهیار
از داوطلبان خواهشمنداست پیشنهادخود را تاآخروقت‌روز ۲۰ر۴ر۳۶ بدفتر جمعیت‌ساری تسلیم دارند.
جمعیت شیرو خورشید سرخ ساری

آگهی

جمعیت شیرو خورشید سرخ ساری براساس موازین و مقررات استخدامی جمعیت یك‌نفرجراح عمومی استخدام مینماید از داوطلبان خواهشمند است پیشنهادخودرا تاآخروقت اداری ۲۵ر۴ر۳۶ به دفتر جمعیت ساری تسلیم دارند.
دکتر مسعود عمادیان ـ مدیر عامل جمعیت ساری

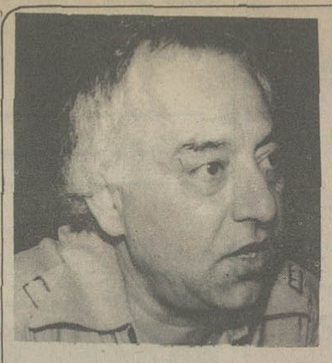
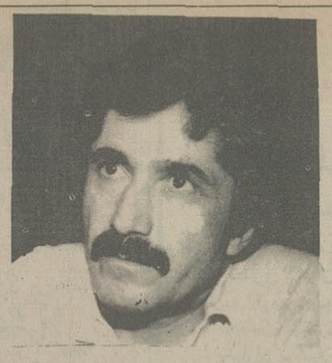

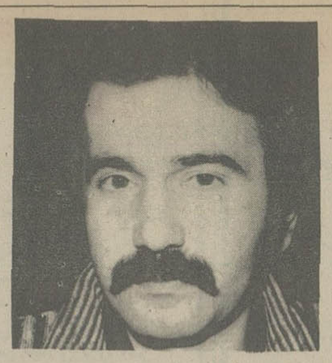
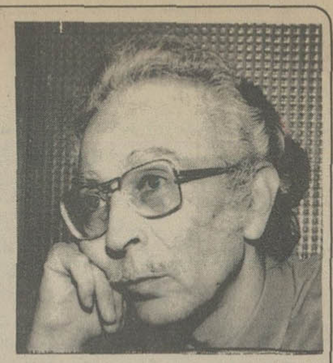

واردکنندگان فیلم، سینمای ایران را به مخاطره انداخته‌اند

نصرت کریمی، ساموئل خاچیکیان، علی مرتضوی، باربد طاهری و نصرت الله کنی در میزگرد سینمائی اطلاعات:

محمد ابراهیمیان

در شماره پیش، گفتگوی ما را با نصرت کریمی (کارگردان و بازیگر) و باربد طاهری (تهیه کننده و فیلمبردار) و نصرت الله کنی (فیلمبردار) و ساموئل خاچیکیان (کارگردان) علی مرتضوی (تهیه کننده) خواندید و امروز دومین بخش از این گفتگو را می خوانید.

نصرت الله کنی: برای من این توهم پیش آمده که نکند ما فیلمبرداران بچه های نامشروع این سینما هستیم، چراکه ما را هیچگاه به حساب نیاورده‌اند، یکبار به ما گفتند بیائید انجمن تشکیل بدهید و ما حتی پیش از تهیه کنندگان و کارگردانان، اساسنامه انجمن را نوشتیم لیکن تاکنون درباره انجمن ما تصمیمی گرفته نشده است

درباره نارسائیها و کمبودهای سینمای ایران صحبت شد، بنظر من اگر راه نجات سینما را میخواهید باید عناصر ناباب آنرا تصفیه کنید. چرا آدمهای درست و نادرست این سینما را ازهم تشخیص نمی دهید؟ یک بررسی سرانگشتی کافیست که چهره های واقعی این سینما را بشناسید. و بتوانید کارنامه هرکس را پیش رویداشته باشید. آقایان آمده‌اند و پیرامون مشکلات سینمای ایران داد سخن سر داده‌اند. نمی توانم بپذیرم فلان تهیه کننده که وقتی بازار فیلمسازی درایران کساد می شود فورا فیلم خارجی وارد میکند، بیاید و متظاهرانه سنگ این سینما را به سینه بکوبد، اینها اغلب منافع خود را درنظرگرفته‌اند وگرنه راههای دیگری هم برای نجات این سینماهاست. چرا ما تاکنون کوشش نکرده‌ایم بصورت تعاون کارکنیم و از نیروهای انسانی خود برای تهیه یک فیلم استفاده کنیم. این مساله را سالها پیش می باید درسینمای ایران مطرح میکردیم به این اشتباه تن در دادیم که سرمایه گذار باید تهیه کننده هم باشد. غافل ازاینکه تهیه کنندگی حرفه‌ای مثل کارگردانی و یا فیلمبرداری است و یک تهیه کننده خوب باید از شعور و آگاهی کافی برخوردار باشد. اگر مساله تعاون درسینمای ایران پا بگیرد و سرمایه گذارانی ازمیان عوامل هنری و فنی سینما حاضر به همکاری

نصرت الله کنی:
«تعاون» تنها راه نجات سینمای ایران

باشند و خود تهیه کنندگان با شعوری انتخاب کنند درانصورت اگر قراراست نفعی عاید شود متوجه همه افراد گروه خواهد شد و اگر فیلم زیان ببیند بارش را همه به دوش داریم نه فقط سرمایه گذار. مساله دیگر اینستکه تکنیک فیلمسازی ما بجای اینکه پیش برود پس رفته است، دلیلش بی توجهی سینمای ما به تکنیسین های قدیمی است بگذریم که حالا هیچ کس نمیداند آقایان فمین و اهاک (فیلمبرداران قدیمی) درچه وضعیتی زندگی میکنند که لابد باقی هم به سرنوشت آنها دچار خواهند شد! اما حرف بر سراینستکه باید از تجربیات تکنیسین های قدیمی بسود فیلمبرداران جوان استفاده کرد. چرا فلان تهیه کننده یک فیلمبردار خوب قدیمی را بعنوان مدیر فیلمبرداری یک فیلم انتخاب نمی کند تا ضمن اینکه دستمزد کمتری هم به او میدهد بگوید درکار این فیلمبردار جوان نظارت کن، با او مشورت کن، تجربیات خودت را دراختیار او بگذار. اما وقتی فیلمبردار کم تجربه‌ای را انتخاب می کنند و یا همه مسئولیت های فیلم را بعهده

باربد طاهری:
بسیاری از تهیه کنندگان روزگاری به فکر گرفتن مدال بودند!

یک فیلمبردار می گذارند پیداست که کیفیت فیلم هم پائین خواهد آمد.

خاچیکیان: بیائید موضوع جوان را با فکر جوان اشتباه نگیریم ما به وجود جوانها نیاز داریم لکن درواقع به سینمای جوان با اندیشه های جوان، نیازمندیم نه فقط سینمای جوانان.

باربدطاهری: ما هیچگاه از دولت کمک مادی نخواسته‌ایم منتهی هر صنعتی که دراین مملکت شکل میگیرد می باید درچهارچوب ضوابط مملکتی حرکت کند درنتیجه دولت با آن صنعت رابطه‌ای خواهد داشت تنها تقاضای ما از دولت اینستکه دولت در رابطه با سینما چهارچوب و ضوابط درستی داشته باشد، باین معنی که اگر سینمای ماهم یک صنعت است و دران مساله اقتصاد مطرح می شود باید از مزایا و ضوابط یک کار **اقتصادی درست بهره‌مندباشیم** که مثلا بتوانیم در رقابت درستی با یک فیلم وارداتی قرار بگیریم. فیلمی که با سرمایه مثلا پنجاه هزارتومان به ایران وارد می شود درمقابل فیلمی که با سرمایه حداقل یک میلیون تومان درایران تهیه می شود نباید شرایط مساوی و همسان داشته باشند. اما متاسفانه کفه ترازو بصورت غیر عادلانه‌ای به زیان ما حرکت میکند ما دریک رقابت نابرابر بایک فیلم وارداتی نیستیم. درهمه جای دنیا دولت از محصول داخلی در برابر محصول خارجی حمایت میکند، این را نمی شود گفت کمک، این وجود ضوابط درست است. وقتی یک فیلم خارجی بزبان فارسی برگردانده می شود، تنها امتیاز فیلم ایرانی را که «فارسی» بودن آن است دارد، باضافه اینکه آنها از لحاظ تکنیک، قدرت مالی بیشتر ،امتیاز برتری نسبت به ما دارند. مزیت دیگر یک فیلم خارجی اینستکه آنها فیلم خود را بسیار ارزان در اختیار وارد کنندگان ما میگذارند بنابراین سینمایی را که باید فیلم ایرانی نشان بدهد، ازما گرفته‌اند، پس انصاف میدهید که شرایط ناهمسان داریم و تنها خواسته ما. از دولت اینستکه بهمان اندازه که یک کارخانه لاستیک سازی را حمایت میکند، سینمای ایران را هم زیرپوشش حمایت خودش قرار دهد. مگر نه اینکه یک کارخانه اگر قرار باشد درجائی تاسیس شود لوازم اولیه‌اش را می توانند با تخفیف قابل ملاحظه گمرک وارد کنند پس چرا این مساله درمورد سینما اعمال نمی شود وقتی قرار است جنسی ازخارج وارد شود عوارض گمرکی فراوانی به آن تعلق میگیرد پس چرا فیلم های خارجی درست به اندازه ما عوارض میدهند. یعنی تنها ۲۰ درصد. از سوی دیگر فیلم ما ازنظر سانسور هم بایک فیلم خارجی قابل قیاس نیست، کافیست که مایک صحنه ازاینهمه فیلم های خارجی که بر پرده هستند درفیلم خود بگنجانیم فیلم ما بکلی توقیف خواهد شد، اما آقایان نسبت به آن فیلم ها بی اعتنا میگذرند.

ساموئل خاچیکیان
سینمای جوان، نه جوانان سینما

نامه به روزنامه درباره سخنرانی دکتر حمیدی

یکی از عقل می‌لافد، یکی طامات می بافد

در صفحه ۳۳ شماره ۱۵۳۴۴ دوم تیر ماه ۲۵۳۶ آن روزنامه وزین سخنان آقای دکتر حمیدی شیرازی تحت عنوان «من سلطان بی‌تاج و تخت شعر ایرانم» درج شده بود که دریغم آمد سکوت کنم.

آقای دکتر با این بیت آغاز سخن کرده:

سر فروتنی انداخت پیری‌ام در پیش - پس از غرور جوانی و دست بالائی.

بله اگر گذشت ایام گریبان شما را نمیگرفت و پیری از راه نمیرسید، بر همان غرور جوانی باقی بودید زیرا فروتنی شما محصول گذشت زمان است نه فطری.

آقای دکتر فرموده‌اید: اگر کسی از اشعار من لذت نمیبرد مسلما عقل ندارد و نمی‌فهمد، بنابراین بنظر شما هیچکس عاقل نیست زیرا تصور نمیکنم کسی از شعر شما لذت ببرد.

شعر شما کدام است، گلستان، مثنوی، شاهنامه، خمسه و هزاران جلد دیگر یا اشعاری چون «علی ای همای رحمت» که بر مرقد مطهر مولاعلی چون گوهری گران بها میدرخشد یا چون شعری که معینی کرمانشاهی به پیشگاه ثامن الائمه تقدیم کرده؟

آقای دکتر شما که خود را صاحب قوی‌ترین قوه حافظه جهان میدانید ممکن است بفرمائید آیا مقیاسی در این مورد وجود داشته و مقام ذیصلاحی آماری دقیق تهیه کرده و آنرا تائید کرده است؟ ممکن است بفرمائید بی . بی. سی لندن چه صلاحیتی دارد که عنوان ملک‌الشعرائی ایران را بشما بدهد.

اگر با کوشش آقای دهقان کارمند بی. بی. سی شعری بمسابقه گذارده شد و چند نفر شرکت کردند و شما نفر اول شدید دلیلی بر مدعاست؟

چطور با جمع آوری و خلاصه کلاسه کردن گفته اسلاف و پس و پیش کردن جملات میتوانید خود را خالق علم عروض و قافیه بدانید، که نام خود را بعنوان نویسنده روی جلد اینگونه کتب مینویسید.

پس منهم که از علم فیزیک و شیمی کوچکترین اطلاعی ندارم با گردآوری نتیجه زحمت دانشمندان این علوم بیایم ظرف مدتی کمتر از یک ماه آخرین پدیده دانش فیزیک و شیمی را در کتابی جمع کنم و نام خود را روی جلد آن بنویسم، ولی مردم می‌فهمند، گر چه بتصور شما مردم نمی‌فهمند.

تصور نفرمائید بنده قصد آنرا دارم که از نوشته‌های کج و معوج و درهم چوهیکل مخلص که نه وزن،قافیه دارد نه مبتدا و نه خبر، جانب داری و دفاع کنم و خدای ناخواسته آنرا نوعی شعر بدانم.

اگر شعرای نامداری چون استاد شهریار و ترانه سرایان خوش ذوق معاصر را نادیده بگیریم از گفته شما چنین استنباط میشود که خودتان را در عرصه جولان شعر نو سلطان میدانید پس حق با شماست.

چند روز پیش مصاحبه‌ای را که با ابوالحسن ورزی در رادیو میکردند گوش میدادم ورزی گفت در مقابل اساتید سخن چه معاصر و چه کهن شرم دارم که خود را شاعر معرفی کنم و از این جهت تخلصی ندارم و کتابی چاپ نکرده‌ام، در حالی که اشعارورزی روح پرور است. از آقای دکتر خواهش میکنم بفرمایند چند نفر از اساتید ادب ایران و از شعرای نام آور که اشعارشان همیشه در رادیو و تلویزیون خوانده میشود و مردم از تک بیتی‌های آنها بعنوان ضرب‌المثل استفاده میکنند، در بی. بی. سی مشغولند و این مؤسسه لامکان در پهنه ادب ایران چطور خود را صالح برای اعطای این عنوان دانسته و پذیرش شما چه دلیلی داشته؟

با عرض معذرت ـ محمد اسمعیل سر تیپ زاده زنگنه

دنیای ورزش روزهای شنبه منتشر میشود

BUSCH JAEGER ELEKTRO

۴۳ میلیون آلمانی ممکن نیست اشتباه کنند.

یك آلمانی ممکن است اشتباه کند، صد آلمانی هم میتوانند اشتباه کنند،
حتی یك میلیون آلمانی هم مرتکب اشتباه میشوند ولی هرگز چهل‌وسه میلیون آلمانی نمیتوانند همه با هم اشتباه کنند.
اینك چهل وسه میلیون از جمعیت آلمان بوش را بعنوان برترین محصول
درصنایع الکتریکی جهان پذیرفته است و در خانه‌های خود از
انواع کلید وپریز و وسائل برقی بوش استفاده میکنند وحالا بوش آلمان در اختیار شما است.

کلید وپریز بوش کلید وپریز انتخابی ملت آلمان

نماینده انحصاری: شرکت بازرگانی کادیران، ساختمان کاوه، خیابان شاه، تهران تلفن ۶۴۳۶۴۱ صندوق پستی ۸۲۰
تلفنهای مرکز پخش ۵۳۱۷۳۰ و ۵۳۲۶۶۲

خوشگلها حق دارند هوسباز باشند چون میدانند نازشان در همه جا خریدار دارد...

آغاز هفته پنجم فقط در

سینما شهر تماشا

سینمای ممتاز ۴ ستاره ★★★★

پاسکال پتی ـ فی بنوسی
ماریزا مرلینی
در فیلم رنگی

خوشگلهای هوسباز

تماشای این فیلم برای اشخاص کمتر از ۱۸ سال ممنوع است
گیشه سینما همه روزه آماده رزرو بلیت میباشد.

از فردا صبح فقط درسینما

ارانوس

نمایش دهنده محصولات استثنائی سینمای هند

فیروزخان
هماماليني
رکا
در فیلم رنگی

عشق و ایمان

رنگی ـ ایستمن کالر

سینمای ارانوس ـ مختاری شاهپور تلفن ۵۲۷۹۷۱

بازماندگان
برنامه امشب سینما

دیانا

خیابان شاهرضا

مجله جوانان هر هفته دوشنبه ها منتشر میشود

سینما
آسمان آبی
(میدان بروجردی)
بخاطر خانواده ها
از امشب
بزرگترین فستیوال فیلمهای هندی را
هر دو روز یک فیلم
بمعرض نمایش می گذارد

با چشمان بهت زده نگاه خواهید کرد به فیلمی مستند و حقیقی از جدال مرگ و زندگی در طبیعت قهار ... جانیکه ماجرا های واقعی آنان از هر داستان وافسانه‌ای حیرت‌انگیزتر است...

آغاز هفته یازدهم نمایش در

سینما سینه موند

سینمای ممتاز و ٤ ستاره ••••

انسان و حشی حیوان وحشی

رنگی ـ تکنی اسکوپ ـ محصول ۱۹۷۶

ازفردا صبح درسینماهای

سهیلا ـ ری

یک اثر پرتحرک و دیدنی که صحنه های مهیج آن درخاطره ها خواهد ماند

آشیانه عقابها

رنگی

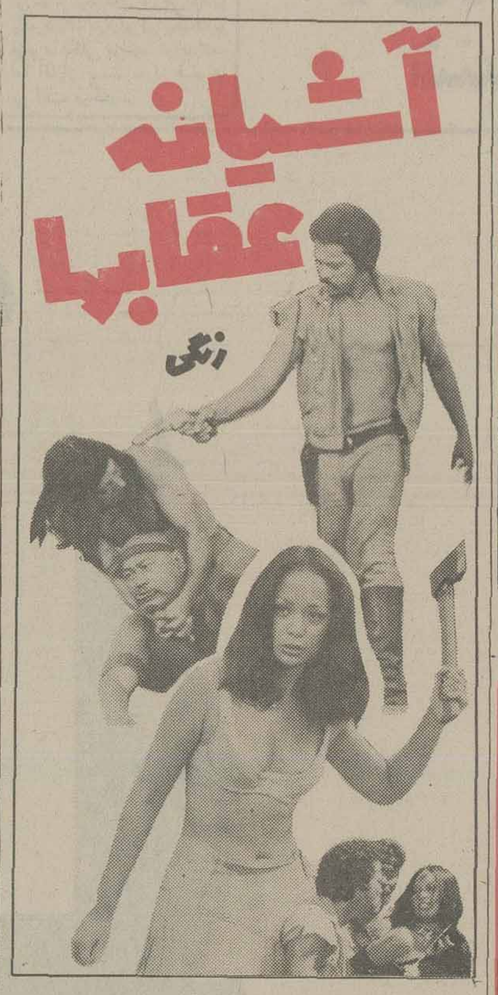

از امروز فقط در سینما

آستارا

(تجریش)

فرانکو

در فیلم رنگی

زورو دست قشنگه

از امروز درسینماهای

میامی سیلوانا

گوردون میچل
رابرت مارک
دروسترن پرحادثه

جدال دوتیرانداز

پخش ازامورفیلم و سینما

به شیوه آثار کلاسیک و فنا ناپذیر جنائی سینما اینک شاهکاری پر دلهره و لبریز از حادثه و هیجان بشما عرضه می شود

آغاز هفته دوم نمایش فقط در

سینما آتلانتیک

فیلمی که شما را تا قله های دلهره و اضطراب میبرد

یول برینر در فیلم رنگی

سایه قاتل

از امشب درسینما

پاسیفیک

بهترین و تماشائی ترین فیلمی که تاکنون ژان پل بلموند و درآن ایفای نقش کرده است

ژان پل بلموندو
در فیلم
فیلیپ للیره

آلپاکور

«هیچ تنهائی مانند تنهائی یک سامورائی دردنیا وجودندارد چونان تنهائی ببردرجنگل»

از امروز فقط در

سینما امپایر

«سامورائی شعری است دردآور ازتنهائی انسان»

روزنامه اکسپرس

آلن دلون
در فیلم رنگی
سامورای

فیلمی بکارگردانی: ژان پیرملویل

باشرکت: ناتالی دلون ـ فرانسوا پریه

بخاطر بزرگداشت یادبود «ژان پیرملویل»

سینما امپایر این شاهکار مسلم سینمائی فرانسه رابهمه دوستاران واقعی سینما تقدیم میکند وبرای جلوگیری ازاز دحام تقاضادارد بلیطهای خودرا قبلا درگیشه سینما رزرو فرمایند

سینما
قصر طلائی
(میدان ثریا) تلفن ۷۵۹۶۲۴
از امروز افتتاح شد
نخستین برنامه انتخابی

دنیای طلائی

رنگی ـ با شرکت
راجندراکمار
هماماليني
مالاسینها

فیلمی که تمام خانواده ها از دیدن آن لذت خواهند برد

جوان ۱۸ ساله‌ای بنام عبدالرسول رنجبر فرزند

درویش رنجبر حدود چهل روز است که با شلوار جین و بلوز خطی از مسافرخانه شهسوار شیراز خارج شده و تاکنون خبری از وی نیست از کسانیکه از نامبرده اطلاعی دارند به نشانی شیراز «مسافرخانه ماه خیابان شاهپور سه راه مدیر و یا به تلفن ۲۵۶۰۸ تماس حاصل فرمایند.
ضمنا مبلغ ۱۰۰۰۰ریال مژدگانی نیز دریافت دارند.

فیلمی بزرگ و پرخرج و با شکوه از سینمای ایران .... اثری بیسابقه و جدید و متفاوت که هرایرانی حتما باید آنرا ببیند

از امروز درگروه ممتاز سینمائی پایتخت

آسیا ـ اروپا ـ مولن روژ ـ شهوند ـ لیدو ـ نپتون
ژاله ـ توسکا ـ المپیاد ـ پاسارگاد ـ چرخ فلک

برنامه سینماها

تماشای فیلمهائی که با علامت (×) مشخص شده برای اشخاص کمتر از ۱۸ سال ممنوع است.

✱ آلپاگور ـ سینماسکوپ ـ رنگی
پاسیفیک (۷۵۳۳۱۱) ۱۱/۳۰ـ ۳/۳۰ـ ۵/۳۰ـ ۷/۳۰ـ ۹/۳۰
✱ اسپارتاکوس و ده گلادیاتور ـ رنگی ـ وان وادیس
رکس (۳۱۸۲۴۲) ۱۰/۳۰ـ ۱۲/۳۰ـ ۲/۳۰ـ ۴/۳۰ـ ۶/۳۰ـ ۸/۳۰
✱ انسان وحشی، حیوان وحشی ـ رنگی
سینه موند (۶۴۸۳۲۲) ۱۱ـ ۳ـ ۵ـ ۷ـ ۹
✱ آب نبات چوبی ـ رنگی ـ نرمن ناکس
بلوار (۶۵۵۲۹۲) ۱۱/۳۰ـ ۱/۳۰ـ ۳/۳۰ـ ۵/۳۰ـ ۷/۳۰ـ ۹/۳۰
پانوراما (۳۴۴۷۵۰) ۹/۳۰ـ ۱۱/۳۰ـ ۱/۳۰ـ ۳/۳۰ـ ۵/۳۰ـ ۷/۳۰ـ ۹/۳۰
✱ این دیگه چه جور مردیه ـ دلیر و بیباک
فلور (۵۲۸۰۹۶) ۹ـ ۱۱ـ ۱ـ ۳ـ ۵ـ ۷ـ ۹
✱ اردوگاه زیبا رویان ـ رنگی ـ سینما سکوپ
تاج (۳۱۳۸۶۴) ۱۰ـ ۱۲ـ ۲ـ ۴ـ ۶ـ ۸ـ ۱۰
✱ بازماندگان ـ رنگی ـ نرملازاریو
دیانا (۶۴۷۳۶۵) ۱۱ـ ۳/۳۰ـ ۵/۳۰ـ ۷/۳۰ـ ۹/۳۰
✱ ببر ایشنپور ـ رنگی ـ وبراپاجست
متروپل (۳۱۹۴۱۰) ۹ـ ۱۱ـ ۱ـ ۳ـ ۵ـ ۷ـ ۹
✱ بلوف ـ رنگی ـ آنتونی کونین
دیاموند (۸۲۸۴۰۰) ۱۱/۱۵ـ ۲ـ ۴ـ ۶ـ ۸ـ ۱۰
✱ باگزی مالون ـ رنگی د جودی فاستر
شهر قصه (۶۲۷۲۹۰) ۱۱ـ ۲ـ ۴ـ ۶ـ ۸ـ ۱۰
✱ پشت و خنجر ـ ایرج قادری ـ فروزان
اونیورسال (۹۲۶۹۵۳) ۹ـ ۱۱ـ ۱ـ ۳ـ ۵ـ ۷ـ ۹
ایران (۳۱۶۳۵۴) ۹ـ ۱۱ـ ۱ـ ۳ـ ۵ـ ۷ـ ۹
مایدا (۳۵۲۴۴۲) ۹ـ ۱۱ـ ۱ـ ۳ـ ۵ـ ۷ـ ۹
تیسفون (۸۵۸۸۸۲) ۹ـ ۱۱ـ ۱ـ ۳ـ ۵ـ ۷ـ ۹
رنگین کمان (۷۴۵۷۶۰) ۱۰ـ ۱۲ـ ۲ـ ۴ـ ۶ـ ۸
موناکو (۷۳۵۵۷۶) ۹ـ ۱۱ـ ۱ـ ۳ـ ۵ـ ۷ـ ۹
پرسپولیس (۸۵۱۰۸۳) ۱۰ـ ۱۲ـ ۲ـ ۴ـ ۶ـ ۸
کارون (۹۵۵۱۶۵) ۱۰/۳۰ـ ۲/۳۰ـ ۴/۳۰ـ ۶/۳۰ـ ۸/۳۰
دریا (۳۴۱۷۴۶) ۹ـ ۱۱ـ ۱ـ ۳ـ ۵ـ ۷ـ ۹
✱ تیز چشم ـ رنگی قابیوتسی
سانترال (۹۲۸۶۸۶) ۱۱ـ ۱ـ ۳ـ ۵ـ ۷ـ ۹/۱۵
✱ (×) تنها مردیکه می تونه ـ رنگی ـ لی لاسون
بلازا (۶۴۴۲۵۵) ۱۱/۱۵ـ ۳/۱۵ـ ۵/۱۵ـ ۷/۱۵ـ ۹/۱۵
✱ تب داغ ـ رنگی ـ ژان پاتریک
بولیدور (۸۹۲۷۳۱) ۱۱/۳۰ـ ۱/۳۰ـ ۳/۳۰ـ ۵/۳۰ـ ۷/۳۰
✱ جدال در راه سخت سینما سکوپ رنگی
برلیان (۳۹۳۵۳۵) ۹ـ ۱۱ـ ۱ـ ۳ـ ۵ـ ۷ـ ۹
✱ جنجال در جبهه جنگ ـ رنگی ترنس هیل ۹/۳۰
گلدن سیتی (۶۶۳۳۶۹) ۱۱/۳۰ـ ۳/۳۰ـ ۵/۳۰ـ ۷/۳۰
✱ جدال دوتیرانداز ـ رنگی گوردون میچل ۸/۳۰
میامی (۷۵۴۳۲۹) ۹ـ ۱۱ـ ۱ـ ۳ـ ۵ـ ۷ـ ۹
سیلوانا (۳۶۳۷۷۷) ۱۰/۳۰ـ ۱۲/۳۰ـ ۲/۳۰ـ ۴/۳۰ـ ۶/۳۰ـ
✱ جویندگان گنج ـ رنگی ـ محصول هندوستان
همای (۳۱۶۶۶۹) ۱۰/۳۰ـ ۲/۳۰ـ ۴/۳۰ـ ۶/۳۰ـ ۸/۳۰
✱ حماسه محمد علی ـ رنگی ـ سینما سکوپ
پارک (۳۱۹۶۳۷) ۹ـ ۱۱ـ ۱ـ ۳ـ ۵ـ ۷ـ ۹
✱ خوشگلهای هوسباز ـ رنگی ـ پاسکال پتی ۹/۳۰
شهر تماشا (۹۲۸۶۸۶) ۱۱/۳۰ـ ۱/۳۰ـ ۳/۳۰ـ ۵/۳۰ـ ۷/۳۰
✱ دنیای طلائی ـ سینما سکوپ ـ رنگی
قصر طلائی (۷۵۹۶۲۴) ۹ـ ۱۱ ـ ۱ـ ۳ ـ ۵ـ ۷ـ ۹
✱ دالمی برای اقا موشه ـ ویلون زن روی بام
نخت جمسید (۶۵۲۵۵۰) ۱۰ـ ۱۲ـ ۲ـ ۴ـ ۶ـ (۸ـ ۱۰)
✱ دو جوانمرد استثنائی ـ بازندگان
البرز (۳۰۴۲۵۸) ۱۰ـ ۱۲ـ ۳/۳۰ـ ۸/۳۰
✱ رئیس بزرگ ـ رنگی ـ بروس لی
ری (۵۲۲۵۷۸) ۱۰ـ ۱۲ـ ۲ـ ۴ـ ۶ـ ۸
✱ رام نشدنی ـ رنگی ـ کندی دیالسون
رادیوسینی (۶۴۳۳۲۰) ۱۱/۱۵ـ ۳/۳۰ـ ۵/۳۰ـ ۷/۳۰ـ ۹/۳۰
✱ راز های مقبره فرعون ـ رنگی ـ جف کوپر
رویال (۸۲۹۷۸۵) ۱۰ـ ۱۲ـ ۲ـ ۴ـ ۶ـ ۸ـ ۱۰
✱ زوردست قشنگه ـ رنگی ـ فرانکو
آستارا (۲۷۴۰۲۲) ۱۰/۳۰ـ ۲/۳۰ـ ۴/۳۰ـ ۶/۳۰ـ ۸/۳۰
✱ سرباز ـ رنگی ـ ملک مطیعی ـ پوری بنائی
آسیا (۶۴۲۹۰۹) ۹ـ ۱۱ـ ۱ـ ۳ـ ۵ـ ۷ـ ۹/۱۵
اروپا (۳۰۳۱۷۹) ۱۰/۳۰ـ ۲/۳۰ـ ۴/۳۰ـ ۶/۳۰ـ ۸/۳۰
مولن روژ (۷۵۲۹۲۹) ۱۱ـ ۱ـ ۳ـ ۵ـ ۷ـ ۹
نپتون (۷۶۰۱۳۶) ۱۱ـ ۱ـ ۳ـ ۵ـ ۷ـ ۹
لیدو (۹۵۱۵۱۱) ۱۰ـ ۱۲ـ ۲ـ ۴ـ ۶ـ ۸
ژاله (۳۰۴۱۲۰) ۱۰/۳۰ـ ۲/۳۰ـ ۴/۳۰ـ ۶/۳۰ـ ۸/۳۰
المپیا (۹۲۶۷۹۶) ۱۱ـ ۱ـ ۳ـ ۵ـ ۷/۱۵ـ ۹/۱۵
پاسارگاد (۴۳۲۷۸۲) ۹ـ ۱۱ـ ۱ـ ۳ـ ۵ـ ۷ـ ۹
توسکا (۵۳۹۵۴۴) ۹ـ ۱۱ـ ۱ـ ۳ـ ۵ـ ۷ـ ۹
چرخ فلک (۹۵۰۵۵۸) ۹ـ ۱۱ـ ۱ـ ۳ـ ۵ـ ۷ـ ۹
✱ سامورائی ـ رنگی ـ الن دلون ۹/۴۵
امپایر (۸۹۳۹۴۲) ۱۱/۳۰ـ ۱/۳۰ـ ۳/۳۰ـ ۵/۳۰ـ ۷/۳۰ـ
✱ سایه قاتل ـ رنگی ـ یول برینر ـ باربارابوشه
اتلانتیک (۸۹۷۱۷۲) ۱۱/۱۵ـ ۳/۳۰ـ ۵/۳۰ـ ۷/۳۰ـ ۹/۳۰
✱ شرق و غرب ـ رنگی ـ منوچ کمار ـ سارابانو ۸/۳۰
ارانوس (۵۲۷۹۷۱) ۱۰/۳۰ـ ۱۲/۳۰ـ ۲/۳۰ـ ۴/۳۰ـ ۶/۳۰ـ
✱ عشق نفرت انگیز ـ رنگی ـ سینما سکوپ
ایفل (۳۱۱۴۷۷) ۱۰/۳۰ـ ۱۲/۳۰ـ ۲/۳۰ـ ۴/۳۰ـ ۶/۳۰ـ ۸/۳۰
✱ (×) فدای هر چه خوشگله رنگی ـ دومنیکو مدونیو
ب.ب. (۸۲۹۶۴۱) ۱۰ـ ۱۲ـ ۲ـ ۴ـ ۶ـ ۸ـ ۱۰
✱ کینگ کونگ ـ رنگی ـ جف بریجز
سهرفرنگ (۶۲۷۶۲۸) (۱ـ ۳ـ ۲/۵ـ ۳/۷ـ ۱۰)
ریولی (۷۵۷۷۷۷) ۱۰ـ ۱۲/۳ـ ۳ـ ۵/۳ـ ۸ـ ۱۰/۱۵
کابری (۹۲۸۴۰۱) ۱۰/۳ـ ۱۲/۴۵ـ ۳ـ ۵/۱۵ـ ۷/۳ـ ۱۰
پارامونت (۶۴۸۳۲۱) ۴۵/ ۱۰ـ ۱ـ ۱۵/۳ـ ۳۰/۵ـ ۴۵/۷ـ ۱۰
✱ کلئوپاتراجونز ـ رنگی سینما سکوپ
اسمان ابی (۳۴۱۶۲۸) ۹ـ ۱۱ـ ۱ـ ۳ـ ۵ـ ۷ـ ۹
✱ گیتای بی باک ـ رنگی ـ محصول هندوستان ۸/۳۰
شهباز (۷۵۴۶۲۶) ۱۰/۳۰ـ ۱۲/۳۰ـ ۲/۳۰ـ ۴/۳۰ـ ۶/۳۰ـ
✱ لبریز از عشق ـ رنگی ـ پیتر لی لارنس
کسری (۸۲۶۹۳۹۱) ۱۰/۳۰ـ ۲ـ ۴ـ ۶ـ ۸ـ ۱۰
✱ میکسی با یکسمس ـ دست حب فولادین
نادر (۳۲۴۷۹۵) ۹ـ ۱۱ـ ۱ـ ۳ـ ۵ـ ۷ـ ۹
✱ ملوانان نخاله ـ سینما سکوپ ـ رنگی
مارسنیک (۶۶۴۸۶۱) ۱۱ـ ۳ـ ۵ـ ۷ـ ۹
✱ مردی بالاتر از همه ـ رنگی ـ چارلز برونسون
سیلورسینی (۲۶۱۲۰۵) ۱۱/۳۰ـ ۱/۳۰ـ ۳/۳۰ـ ۵/۳۰ـ ۷/۳۰
نیاگارا (۶۶۵۳۰۷) ۱۱/۳۰ـ ۱/۳۰ـ ۳/۳۰ـ ۵/۳۰ـ ۷/۳۰ـ ۹/۴۵
ادئون (۳۲۱۸۱۱۸) ۱۱ـ ۱ـ ۳ـ ۵ـ ۷ـ ۹
✱ ماجرای یک عشق ـ سینما سکوپ رنگی
آریا (۳۱۹۸۸۴) ۹ـ ۱۱ـ ۱ـ ۳ـ ۵ـ ۷ـ ۹
✱ نورمن هیپی شده ـ نورمن ویزدام
دروازه طلائی (۳۵۲۱۶۰) ۹ـ ۱۱ـ ۱ـ ۳ـ ۵ـ ۷ـ ۹
✱ وقتی عشق بمیرد ـ رنگی ـ اندی رابینسون
شهرقشنگ (۶۴۷۷۷۷) ۱۱ـ ۱ـ ۳ـ ۵ـ ۷ـ ۹
✱ هوس تلخ ـ رنگی ـ پاتریس پاسکال
کریستال (۳۱۷۶۷۵) ۹/۳۰ـ ۱۱/۳۰ـ ۱/۳۰ـ ۳/۳۰ـ ۵/۳۰ـ
۷/۳۰ـ ۹/۳۰
✱ هزارویک خنده ـ چارلی چاپلین ـ لوئل هاردی
گلدیس (۶۲۸۷۱۳) ۳/۳۰ـ ۵/۳۰ـ ۷/۳۰
✱ فستیوال فیلمهای سینمای هند
آسمان آبی (۳۴۱۶۶۸) ۹ـ ۱۱ ـ ۱ـ ۳ ـ ۵ـ ۷ـ ۹
فستیوال فیلمهای فردین و بیک ایمانوردی
الوند (۳۵۶۵۳۸) ۱۰ـ ۱۲ ـ ۲ـ ۴ ـ ۶ـ ۸ـ ۱۰
کیهان (۵۴۶۳۶۰) ۹ـ ۱۱ ـ ۱ـ ۳ ـ ۵ـ ۷ـ ۹

سانس انگلیسی
گلدیس ساعت ۹/۳۰ (۱۰۰۱ خنده)

سینما کریستال: هوس تلخ

کاباره های تهران ... کاباره های تهران

شکوفه نو

حمیرا ـ لیلافروهر
سیدکریم
رقص عربی ناگلاسمعی ازقاهره
رقص قفقازی برادران جانباز
گروه اکروبات بندباز
ویولین سیترز
بندبازان یوگسلاوی
بالت کیم ـ بالت ساندرا
۵۴۴۰۴۴ ـ ۵۴۳۰۳۳
شروع برنامه ۱۰ بعدازظهر

باکارا

هایده ـ مازیار
رسائی
رقص عربی هلاصفی ازقاهره
زیبارویان تایلندی
مهرویان بنگابوری
پریوشان انگلیسی
آرش و آتش
۸۹۵۱۷۷ ـ ۸۹۸۲۰۸
شروع برنامه ۱۰ بعدازظهر

ونک

مهستی
شماعی زاده
هنرپیشه خواننده ایتالیائی
کریستیانو کمدین های یونانی
مک گرگور شعبده باز
تونی شارمن خواننده انگلیسی
رقص قفقازی گروه آتش
بالت لیرا ـ بالت انگلیسی
۶۸۲۵۵۷ ـ ۶۸۴۷۷۵
شروع برنامه ۱۰ بعدازظهر

از اینجا تا ابدیت در صف

بقیه از صفحه ۵

نوروز مانده اقدام می‌کنیم و در نتیجه هجوم ناگهانی، سرخیاط شلوغ می‌شود. ضمن اینکه کار، دلخواه انجام نمیشود، مبلغ بیشتری هم باید بپردازیم و یا اگر اتومبیل ما نقص فنی دارد، در طول هفته بفکر رفع نقص نیستیم. اما درست شب تعطیل که فردای آن میخواهیم بخارج از شهر برویم، برای تعمیر مراجعه می‌کنیم.

یکی از مراجعین به اداره اجرائیات راهنمائی و رانندگی در صف متقاضیان استعلام اظهار داشت:

برای یک استعلام از خلافی اتومبیلم به این اداره مراجعه کرده‌ام و درست ۴ ساعت از کار و زندگی افتاده‌ام. من در عین حال صفوف متعددی را هم درداخل ساختمان اجرائیات می بینم که برای منظورهای دیگر مثلا برداخت جریمه تشکیل شده است، این شخص افزود: با آنکه مامورین بطور ایستاده و بلاانقطاع کار میکنند و مراجعین را راه میاندازند، حجم کار و تعداد مراجعین آنقدر زیاد است که ناگزیر چنین صفهایی بوجود می‌اید.

روانشناسان چه می گویند:

روانشناسان معتقدند تشکیل صفوف غیر منطقی و معطلی در صف اثر روانی سوئی روی اشخاص دارد که کمترین انعکاس ان ایجاد حس بدبینی است. چون گفته‌اند ـ الانتظار اشد من الموت ـ انتظار کشنده‌تر و شدیدتر است از مرگ. کسی ممکن است ساعتها در خیابان بیهوده قدم بزند، ساعتها بی‌هیچ هدف با یک دوست به صحبت بپردازد، و ساعت‌ها در منزل بنشیند و گذشت زمان را احساس نکند، اما همین شخص اگر ده دقیقه در صف به انتظار بایستد آن دقیقه توام با انتظار ساعتها در نظرش جلوه می‌کند و اثر سوء برروان او باقی میگذارد و این اثر برای یک جامعه خطرناک است.

آموزشگاه عالی پرستاری

آموزشگاه بهیاری ۲۵ شهریور
دانشگاه اصفهان

تعدادی دانش آموزدوشیزه یا بانو برای سال تحصیلی ۳۶ـ۳۷ از طریق مسابقه بطور شبانه روزی و نیمه شبانه روزی با شرایط زیر میپذیرد.

۱ـ داشتن حداقل مدرک سوم متوسطه از نظام سابق یا دوم راهنمائی (نظام جدید) ببالا.
۲ـ دارا بودن سلامت جسمی و روانی.
۳ـ موفقیت در امتحان ورودی و مصاحبه
۴ـ داوطلبین پس از موفقیت چنانچه مایل باشند میتوانند از مزایای شبانه روزی استفاده نمایند درغیر اینصورت مبلغی معادل ۴۰۰۰ ریال بعنوان کمک هزینه به آنها پرداخت میگردد.

داوطلبین تا تاریخ ۳۶/۴/۲۵ بدفتر آموزشگاه بهیاری واقع در خیابان آذر، کوچه شاهزاده ابراهیم مراجعه و ثبت نام نمایند.

گزارش تازه‌ای درباره خطرسیگار ورابطه آن بازندگی وحیات انسان

سیگار، مرگ را زودرس می کند

دکتر احمدبی نظیر

عنوان بالا در صفحه اول روزنامه «آبیریان دیلی سان» چاپ اسپانیا مورخ دوم ژوئن ۱۹۷۷ با تیتر درشت درج گردیده و مهمترین خبر روز را تشکیل میدهد. خلاصه‌ای از این مقاله تکان دهنده برای آگاهی خوانندگان نقل میگردد:

«کسی که سیگار می کشد در ازای هر سیگاری که دود می کند ۵/۵ دقیقه از عمر خود را کم می کند یعنی همان مقدار زمانی که صرف کشیدن یک سیگار کرده است. اگر شخص سیگاری کشیدن سیگار را ترک کند و از آن پس تا ده یانزده سال زنده بماند خطر مرگ زود رس از او رفع میشود» این گزارش نتیجه تحقیقات علمی و ممتد کالج سلطنتی انگلستان با همکاری چند موسسه تحقیقاتی دیگر است که اخیرا منتشر شده است.

در این گزارش آمده است که «کشیدن سیگار در زمان ما همانقدر عامل مهم مرگ و میر است ک امراض مسری مهم در گذشته بوده‌اند»

در این تحقیق مرگ ۲۱۴۰۰ نفر مرد ۳۷۵۰ زن که در ۱۹۷۴ در سنین بین ۳۵ و ۶۴ مرده‌اند در اثر کشیدن سیگار تشخیص داده شده است.

همین گزارش نشان میدهد با وجود آنکه مرگ ناشی از سرطان ریه در مردان زیر ۶۵ سال کاهش یافته در زنان بالای ۴۵ سال افزایش یافته است.

در سنین پائین تر از ۶۵ افراد سیگاری دو برابر بیشتر احتمال مردن در اثر امراض قلبی را دارند تا آنهائی که سیگار نمی کشند و برای کسانی که سیگار زیاد می کشند این احتمال ۳/۵ درصد بیشتر میشود.

مرگ ناشی از امراض قلبی و بخصوص سکته در میان زنان به نسبت مصرف سیگار بالا رفته است.

مرگ ناگهانی بخاطر نارسائی های قلبی بویژه در میان جوانان به سیگار کشیدن نسبت داده شده است.

از میزان مرگ و میر که بگذریم کشیدن سیگار همچنین عامل مهمی در کسالت های جسمی است که منجر به غیبت از کار می شود. در بریتانیا هرسال ۵۰ میلیون روز کار به این علت تعطیل میشود.

البته آنچه در این گزارش آمده مطالب تازه‌ای نیست اما حقایق مسلم علمی را در این مورد بار دیگر روشن ساخته است.

نتایج دیگری که از این تحقیق بدست آمده نشان میدهد که:

«تقریبا ۸۰ درصد خردسالانی که بطور مرتب سیگار می کشند در بزرگی نیز این عمل را ادامه میدهند. کشیدن سیگار هر چه زودتر در زندگی شروع شود خطر مرگ زودرس را شدیدتر مینماید.»

«نوزاد مادرانی که بعد از ماه چهارم حاملگی بطور مرتب سیگار می کشند ۳۰ درصد بیشتر از معمول مرده بدنیا می آید و یا در هفته اول زندگی می میرد.

«افزایش قیمت سیگار همیشه موجب کاهش مصرف آن بوده ولی امروزه به نسبت قدرت واقعی خرید و بالا رفتن در آمد مردم سیگار از همیشه ارزانتر به دست مردم میرسد.»

«گزارش ۱۲۸ صفحه‌ای فوق الذکر که تحت عنوان «سلامتی با سیگار»

انتشار یافته دولت انگلیس را بخاطر شیوه محافظه کارانه خود در راه مبارزه با این مشکل بباد انتقاد گرفته است.»

«مرگ ناشی از سیگار کشیدن اکنون دست کم چهار برابر بیشتر از مرگ در اثر تصادف در جاده ها است که با صرف مبالغ زیادی برای بهبود راهها و ترافیک و آگاه ساختن مردم و تشویق آنها به احتیاط کردن در رانندگی اینک کاهش یافته است»

«در مقام مقایسه با زحماتی که صرف کاهش دادن میزان مرگ و میر در اثر تصادف جاده ها میشود کوشش برای جلو گیری از خطر مرگ در اثر کشیدن سیگار بسیار اندک به نظر میرسد.»

دبیرستان همایون

همه روزه غیر از جمعه ها از ساعت ۸ تا ۱۲ صبح برای کلاس های کامل نظری در رشته های (فیزیک، ریاضی، علوم تجربی، اقتصاد و اجتماع، فرهنگ و ادب) که تحت نظر کارآزموده ترین دبیران نظام جدید اداره میشود ثبت نام مینماید.

نشانی: خیابان روزولت ـ میدان ۲۵ شهریرور دبیرستان همایون تلفن ۸۲۳۷۰۱

گروه فرهنگی جاویدان
برای کلاسهای تجدیدی و تقویتی
دوره نظری ـ کلاسهای ششم ریاضی و طبیعی
و پنجم ریاضی و طبیعی نظام قدیم
همه روزه از ۸ صبح تا ۸ بعدازظهر ثبت نام میکند
محل ثبت نام و محل تشکیل کلاسها منحصرا:
۱ـ دبیرستان جاویدان شاهرضا آول صبای شمالی
۶۶۴۱۶۲ ـ ۶۶۴۱۶۴
۲ـ آموزشگاه جاویدان سلسبیل چهارراه وثوق ۹۵۵۴۶۳

نیاز به برنامه ریزی برای صنعت جهانگردی

بقیه از صفحه ۶

مهربانی با خارجیانی که بعنوان مسافر، توریست، و جهانگرد بایران سفر میکنند.

* نظارت و رسیدگی کامل دولت بر قیمت ها و عرضه خدمات به جهانگردان داخلی و خارجی و جلو گیری از سر کیسه شدن آنها بوسیله افراد سود جو و منافع طلب.
* تبلیغ و شناساندن جاذبه های جهانگردی کشور با توجه به ویژگی های محلی و منطقه‌ای آنها در خارج از کشور.
* انعقاد قرار داد هائی با تور های جهانگردی جهان، بویژه شرکتها و ژانسهای مسافرتی جهت حمل مسافر و جهانگرد و ایجاد تور توریستی به ایران در فصول مختلف سال.

پس از انجام و تهیه این تسهیلات برای جهانگردان داخل و خارج، میتوانیم مطمئن باشیم که پس از «دتی نه چندان طولانی، کشور ما در ردیف یکی از قطبهای مهم جهانگردی جهانی قرار خواهد گرفت.

لندن
پرواز روزانه بدون توقف با ۷۴۷

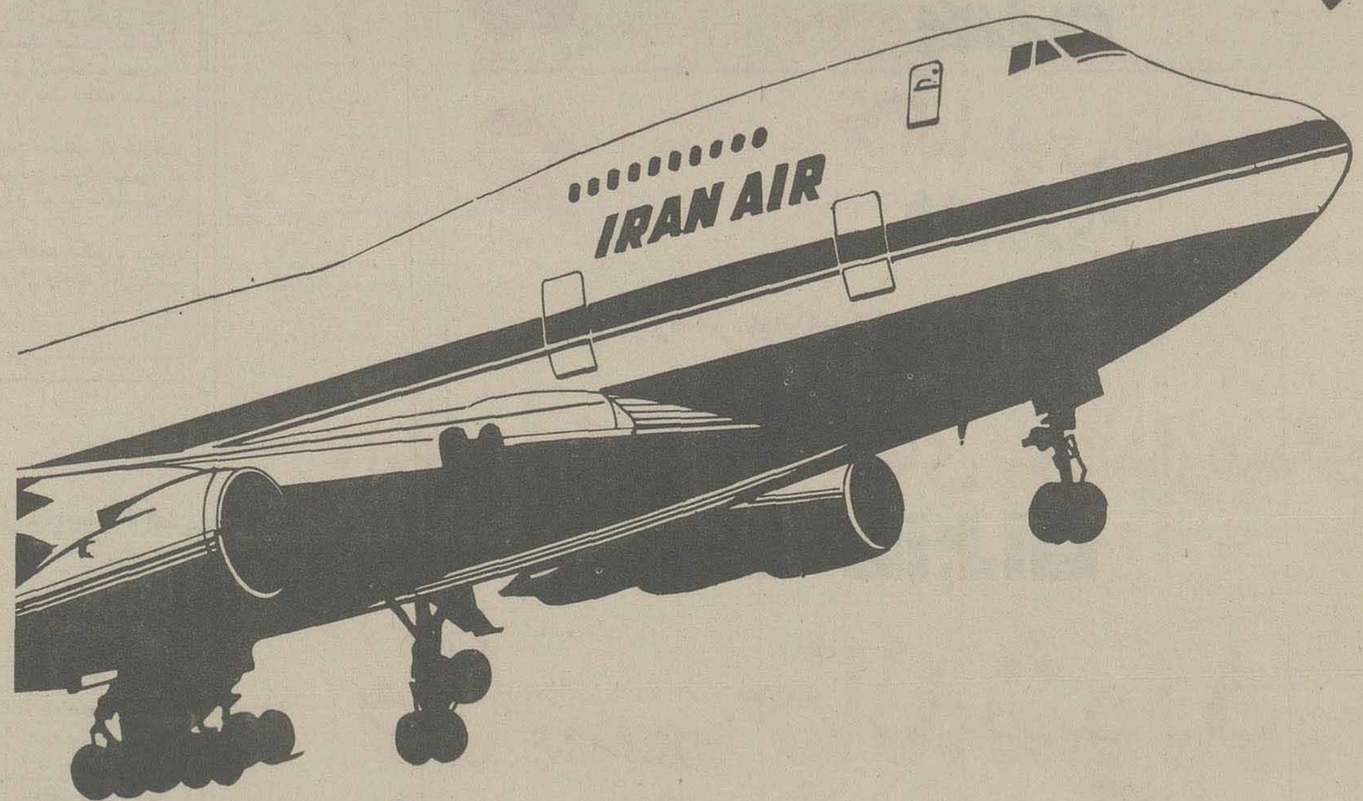

۲۱ پرواز در هفته

یکشنبه ـ چهارشنبه ـ جمعه

۷۴۷/۲۰۰	حرکت از	تهران	۷/۳۰	یک توقف
ورود به	لندن	۱۱/۵۰		

شنبه ـ دوشنبه ـ سه شنبه ـ پنج شنبه

۷۰۷	حرکت از	تهران	۷/۳۰	یک توقف
ورود به	لندن			

همه روزه

۷۴۷/۲۰۰	۷۴۲/SP	حرکت از	تهران	۱۰/۰۰
مستقیم	ورود به	لندن	۱۲/۳۰	

شنبه ـ یکشنبه ـ سه شنبه ـ پنج شنبه

۷۰۷	تهران	آبادان	لندن	ازطریق آتن
حرکت از	تهران	۱۳/۳۰	ورودبه‌لندن	۲۰/۰۰

یکشنبه ـ سه شنبه ـ پنج شنبه

۷۴۷/SP	حرکت از	تهران	۱۸/۰۰	ورود به
لندن	۲۰/۳۰			

برای کسب اطلاعات بیشتر به آژانس مسافرتی خودو یا هواپیمائی ملی ایران "هما" خیابان ویلا شماره ۴۴ تلفن ۹۱۱۲۵۹۰ و ۹۱۱۲۵۹۹ مراجعه فرمائید.

هواپیمائی ملی ایران «هما»

افقی

۱ ـ از معروفترین حکمای صفویه در زمان شاه عباس کبیر ـ گشاد و گسترده ۲ ـ اشک چشم ـ یکی از پرندگان تیز چنگال ـ چربی خالص است ۳ ـ از آلات طرب ـ پیشاوندیست ـ خوی و سرشت ـ کوبیدن ۴ ـ همیشه نمی گیرد ـ خداوند یکتا ـ یکی از شعب اهل تسنن ـ سود پول ۵ ـ مال ورشکسته سوخت شده ـ ریا کار در آستین دارد ـ پیمانه‌ای در قدیم. ۶ ـ از ضمایر فرانسوی ـ اثری از یکی از فرمانروایان آل زیار ـ خدای خورشید در مصر قدیم ۷ـ رنگ ـ تازه و جدید ـ داخل ـ عقاب سیاه. ۸ ـ کاش در دل کافر باشد ـ برای رفع دلخوری می زنند ـ رشد و نمو کردن ـ با ریا می آید. ۹ ـ مهار کردن آن مشکل است ـ عشق و دوستی ـ تیر پیکان دار ـ عقاید ۱۰ ـ سخن خشماگین زیر لب ـ اثری از داستایوسکی ـ درنده خو و وحشی ۱۱ ـ نام قدیم ویت نام ـ مرتجع معروف ـ روان بودن کلام ۱۲ ـ برای عکاسی زیبایش را بر می گزینند ـ طعام ـ همت است ـ از نفرینش مرد و زن نالیده اند ۱۳ ـ زبانه آتش ـ بندگان خدا ـ پول خرد هندی ـ دانه خوشبو ۱۴ ـ خانه ـ نماینده یک کشور در کشور دیگر ـ آنسو. ۱۵ ـ مرد دلاور و بخشنده ـ ریاضی دان و ستاره شناس قرن هیجدهم انگلستان که ستاره اورانوس را کشف کرد.

عمودی

۱ ـ از شناگران دریای خزر است ـ سرای آخری ۲ ـ زمین ـ واحدی در وزن ـ با اسفند یکجا می سوزد ۳ـ واحد پیشاهنگان ـ درد ها و رنجها ـ ماهی قرمز ـ آش. ۴ ـ دردش عاشق را جان بلب می کند ـ مرد بزرگ ـ سرشت و ذات ۵ ـ رشد کردن ـ قوه سخن گوئی ـ پسوند مانند ـ مردمان یک کشور ۶ ـ از مارکهای اتومبیل ـ وزش باد ـ جدائی انداختن ۷ ـ سالک است ـ شمشیر جوهر دار ـ چه کس؟ ۸ ـ مشروب زیاده از حد خورده ـ از تنگه های معروف جهان ۹ ـ بخیه به جامه ـ همین الان ـ از مشروبات فرنگی ۱۰ ـ بدور از گناه ـ فصیح و بلیغ ـ گرد شمارا گرفته ۱۱ ـ پول خرد خارجی ـ از اثرات ماه بر زمین ـ شهری در غرب ـ تردستی در کار ۱۲ ـ زیاد و افزون ـ از صفات حضرت حق است ـ به کمر می بستند ۱۳ ـ عددیست ـ طاقچه بالا ـ رودی در سیبری ـ پنیر تازه ۱۴ ـ حسابدار سابق ـ واحدی در ارتش ـ نم نم باران. ۱۵ ـ اثری از برت راندراسل ـ دریا سالار خارجی.

جدول ویژه شماره ۸۳ ۹۶

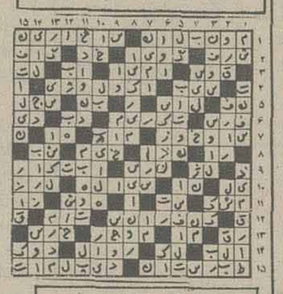

حل جدول های شماره قبل

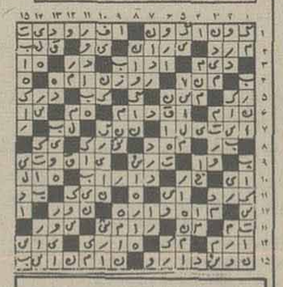

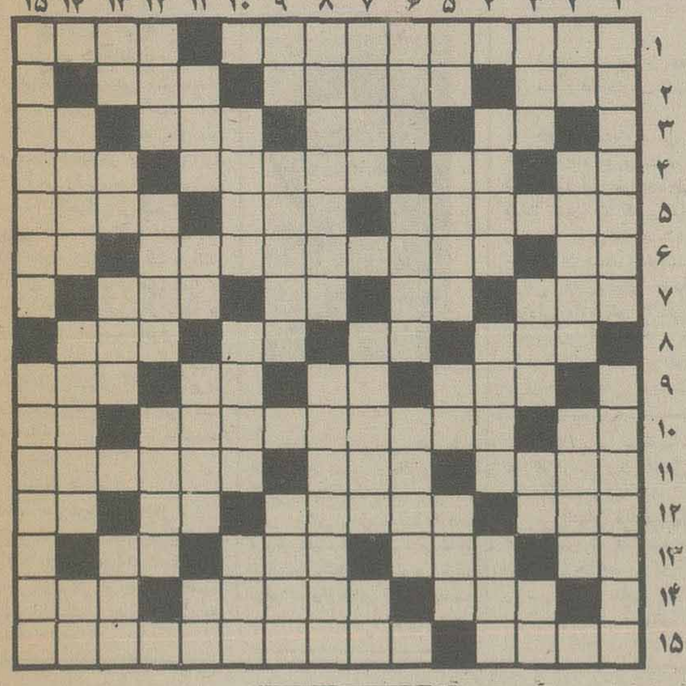

جدول شماره ۱۱۹۵۵

افقی

۱ ـ از معروفترین آثار ویلیام شکسپیر ـ دیوار قلعه ۲ ـ خویشاوندی ـ القاء کاری از جانب خداوند در دل انسان ـ دیگر سرکشی نمی کند ۳ ـ زمانی برای جان گرفتن می زدند ـ سرسرا ـ بر پیران بسیار گذشته ـ معشوقه کلاه مخملی ۴ ـ خسیس پس نمی دهد ـ تکرارش وسیله بازی بچه هاست ـ از انواع کشت در اصطلاح کشاورزان ـ آنچه از شراب ته نشین شود ۵ ـ پراکنده کردن ـ گاهی با زبان می زنند ـ از امراض پوستی که اثرش برچهره میماند ۶ ـ ابر رقیق ـ پایتخت اتیوپی ـ علامت جمع ۷ ـ ضایع شده ـ بلی به زبان آلمانی ـ علامت مفعول صریح ـ گاهی سر از پلو در می آورد ۸ ـ بزرگ و رهبر ـ اثر چرکی ـ از کار خانه های دارو سازی ـ طایفه آتیلا ۹ ـ واحدی از زمان ـ قاعده و روش ـ دریا ـ نیم رقص امریکائیان ۱۰ ـ شراب فرنگی ـ از نواحی دامغان که جنگی معروفش کرد ـ حرفی در زبان موسیقی ۱۱ ـ روایت کننده ـ کاردش به کار نیاید ـ میوه مربا ۱۲ ـ درس نخوانده ـ دستگاهی در موسیقی ـ ضمیر جمع ـ کلمه خطاب ۱۳ ـ شکوه از جدائیها دارد ـ بانکی است ـ قسمت سکسی پا ـ حرف صریح ۱۴ ـ صدای بلند ـ زخمی که آنرا دستکاری کرده اند ـ دریاچه‌ای در ترکیه ۱۵ ـ اتاق بزرگ ـ از مشهور ترین نویسندگان روسی که جنایت و مکافات از آثار اوست.

عمودی

۱ ـ هر روز منتشر میشود ـ ستاره‌ای در آسمان ۲ ـ رها و ازاد ـ خراب شده ـ بلند آوازه و معروف ۳ ـ خزنده ایست ـ نخ تابیده شده ـ ضمیر مفرد ـ گاهی میسوزد ۴ ـ طبقه‌ای از زنان در ژاپن ـ نوعی بازی با ورق ـ معدن ۵ ـ خانم تعجب کرده ـ گشادگی بین دو کوه ـ زیر پا مانده ـ طایفه‌ای در ایران قدیم ۶ ـ از انواع دسر است ـ واحدی در پول ـ حیله گری کار اوست ۷ ـ مخشنده ـ ساحل ـ توانایی ۸ ـ بی گمان بلبل را در آنجا توان یافت ـ از کشور های امریکای مرکزی ۹ ـ دریا ـ نوعی زنگ است ـ راهی که در آن پشیمانی نیست ۱۰ ـ از خوردنی های ناخوشایند ـ رقصی در هند ـ درویش ندارد ۱۱ ـ عقیده ـ نیم صدای بره ـ اسلام آورده ـ از خیابانهای قدیمی تهران ۱۲ ـ گاهی از خوشحالی در می آورند ـ زود باور ـ خاندان و دودمان ۱۳ ـ مادر عرب ـ حرفی در زبان موسیقی ـ در بازی که بزنند پنج تا جلو افتاده اند ـ طبل بزرگ ۱۴ ـ در دست بنا به کار آید ـ نماز غیر واجب ـ عیب و عار ۱۵ ـ کشوری در ایتالیا ـ درفشی که کاوه آهنگر بدست داشت و بر علیه ضحاک شورید.

امروز و فردا در تلویزیون ببینید

چهارشنبه • برنامه اول

بخش دوم
-/۱۸ - کودکان - کارتون - یکی بود یکی نبود
۱۸/۴۵ - برنامه از شهرستانها
۱۹/۱۰ - اخبار
۱۹/۲۰ - اخبار ورزشی
۱۹/۳۰ - آموزشی
-/۲۰ - چهاردیواری
۲۰/۳۰ - اخبار
۲۱/۱۵ - بدنبال بنفشه
۲۱/۵۰ - آقای مربوطه
-/۲۲ - برنامه ویژه
۲۲/۳۰ خیابانهای سانفرانسیسکو بنام شاهد جنایت

چهارشنبه • برنامه دوم

۱۹ موسیقی و اسلاید
۱۹/۳۰ برنامه کودک (دنیای بچه ها)
زندگی در بیروت
۲۰ زندگی شیرین (دردسرسرعت غیر مجاز) کارگردان: کلودیوگازمن.
لاری هلگن. ری یانگ. بیل کوئین. روی استوارت
۲۰/۳۰ اخبار
۲۱ سوال مردم پاسخ مسئولان
۲۱/۰۵ زمان
برنامه‌ای از بهنام ناطقی
۲۲ حادثه جویان
۲۲/۳۰ برنامه‌ای از گروه ادب امروز
نکته ها و گفته ها
در پایان مجله خبری

چهارشنبه • بین المللی

۲۲/۰۰ اخبار
۲۲/۲۵ فیلم سینمائی (ستونهای آسمان)
۱۴/۳۰ فیلم
۱۶/۰۰ خلاصه اخبار
۱۶/۰۵ سرزمین گمشده
۱۶/۳۰ خیابان سه سامی
۱۷/۳۰ کارتون
۱۷/۴۵ کارتون
۱۸/۱۰ خانه کوچک
۱۹/۰۰ اخبار
۱۹/۳۰ برنامه مخصوص ورزش
۲۱/۱۰ استارسکی و ماچ

پنجشنبه • برنامه اول

-/۱۲ - اخبار
۱۲/۰۵ کودک - کارتون
۱۲/۳۵ نانی و پروفسور
-/۱۳ - تدریس قران
۱۳/۳۰ نیروی هوائی
-/۱۴ - اخبار
۱۴/۳۰ تلاش برای پیروزی
-/۱۵ خیابان سه سامی
۱۵/۵۵ واریته
۱۶/۱۵ اسراردریا
-/۱۷ - کودکان - مزرعه سبز - زورو - بچه های خورشید - یکی بود یکی نبود
۱۸/۴۵ بهداشت
۱۹/۱۰ اخبار
۱۹/۲۰ اخبار ورزشی
۱۹/۳۰ اخبار ورزشی
۲۰/۰۰ برنامه ویژه درباره جشن توس
۲۰/۳۰ اخبار
۲۱/۱۰ سرگرمی
۲۲/۱۰ آقای مربوطه
۲۲/۲۰ فیلم سینمائی بنام هولش نده

پنجشنبه • برنامه دوم

۱۹ موسیقی و اسلاید
۱۹/۳۰ درتعقیب جو باشرکت ارش دیتینگ
۲۰ دنیای پرتحرک
بنیادهای اقتصادی کمپانی دلتا
۲۰/۳۰ اخبار
۲۱ سوال مردم پاسخ مسئولان
۲۱/۰۵ تیتراول
۲۲ فیلم تلویزیونی هفته «ناکیا» کارگردان: لئونادر هورن
باشرکت: رابرت فورستر - آرتورکندی. لیندا ایوانز

پنجشنبه • بین المللی

۱۰ خیابان سه سامی
۱۱ برنامه بچه ها
۱۱/۲۰ منتظرباش تاپدرت بخانه بازگردد
۱۱/۴۵ زیگموند و هیولاهای دریا
۱۲/۱۰ ورزش
۱۵ فیلم سینمائی «بچه تگزاسی»
۱۶ خلاصه اخبار
۱۶/۰۵ شومایک داگلاس
۱۶/۵۵ خانواده رابینسون
۱۷/۲۰ فیلم سینمائی
۱۸/۲۵ ماجراهای عشقی پدرادی
۱۹ اخبار
۱۹/۲۵ تئاتری از زندگی حیوانات وحشی
۱۹/۵۰ مرد شش میلیون دلاری
۲۰/۴۰ شودانی و ماری ازموند
۲۱/۳۵ بیوگرافی
۲۲ اخبار
۲۲/۲۵ برانک

حکایت کوچ، فیلم سینمایی تلویزیون

محمود بیگی و حمید مهرآرا در صحنه‌ای از فیلم حکایت کوچ

واحد نمایش سازمان رادیو تلویزیون ملی ایران اقدام به تهیه فیلمهای سینمائی تلویزیونی نموده و در نظر دارد طبق یک برنامه تلویزیونی هرماهه یک فیلم سینمائی به معرض نمایش بگذارد.

این اقدام از آنجا ناشی است که تماشاگران برنامه های تلویزیون از نمایش چند فیلم ایرانی در تلویزیون استقبال بعمل آوردند و خواهان ادامه آن شدند و اکنون در این زمینه علاوه بر چند فیلم سینمائی که توسط پرویز نوری و پاکروان در حال تهیه است، اولین ساخته بلند هرمز ناظم پور کارگردان جوان نیز برای نمایش از تلویزیون خریداری شده است. این فیلم که چندی پیش به همت سینمای آزاد در یک جلسه خصوصی بمعرض نمایش گذاشته شد، دارای لحظات تصویری فوق العاده ایست و داستان زندگی مردمی است که از روستاهایشان به شهر کوچ می کنند و در مواجهه با شهرنشینی به تلخی می رسند.

در حکایت کوچ، آهو خردمند، جهانگیر صمیمی فرد، محمود بیگی، حمید مهرآرا و حسین صابری شرکت دارند.

زمان....
در اختیار شماست

۱ ۶ ماه پس انداز — یک برابر وام

۲ ۱۲ ماه پس انداز — دو برابر وام

۳ ۱۸ ماه پس انداز — سه برابر وام

۴ ۲۴ ماه پس انداز — چهار برابر وام

۵ ۳۰ ماه پس انداز — پنج برابر وام

۶ ۳۶ ماه پس انداز — شش برابر وام

براساس میانگین موجودی حساب

با انتخاب یکی از برنامه های پس انداز مسکن

بانک رهنی ایران

صاحب خانه شوید.

مبلغ وام حداکثر ۴۰۰۰/۰۰۰ ریال

برای یک واحد مسکونی

با کمترین معرفه و طولانی ترین مدت بازپرداخت

برای آگاهی بیشتر به کلیه شعب و واحدهای بانک رهنی ایران مراجعه فرمائید

پس انداز مسکن بانک رهنی ایران

آسانترین راه برای صاحب خانه شدن شما

بانک رهنی ایران - بانک مسکن شما

جنجالی که «امل ساین» بپا کرد!

امل ساین خواننده ترک که برنامه‌هایش درتهران بااقبال مردم روبروشد واو را دراین ملک به شهرت رساند، قبل ازترک تهران درگفت وگویی باخبرنگار روزنامه اطلاعات، خوانندگان ایرانی را به حسادت متهم کرد وچاپ نظرات «امل ساین» باجنجالی روبروگردید که قسمتی ازآن را در اینجا می خوانید:

ازآخرین گفت وگوی امل ساین:

- اغلب خواننده های ایرانی حسودند وبهمین دلیل نه تنها ازبرنامه های من استقبال نکردند، بلکه دربسیاری ازموارد کارشکنی نیز کردند واگر راستش رابخواهید خودمن هم علت اصلی مخالفت خواننده ها بخصوص خواننده های زن را نفهمیدم.

- خواننده های زن مرتب پشت سرمن شعارمی دادند وبدگویی می کردند وسعی داشتند بهربهانه‌ای که شده برنامه‌ام را خراب کنند

به بینیم خوانندگان معروف ما درباره عقاید «امل ساین» چه می گویند:

✱ هایده خواننده معروف ایرانی که طی اقامت امل ساین درتهران بااودوستی صمیمانه‌ای داشت دراین مورد گفت:

- امل ساین کاملا حق دارد ومن حرفهایش را بدون چون وچرا می پذیرم چراکه اوخواننده بسیار بااحساس وباشعوری بود وهیچگونه عقده‌ای نداشت.

خودمن بعنوان یک خواننده ایرانی خیلی خوب می دانم که چه مسائلی دربین خواننده ها می گذرد. اغلب مافوق العاده حسود و بدبین هستیم، مرتبا درمقابل یکدیگر گاردمی گیریم وبرای دیگران چاله می کنیم درحالیکه این واقعا تاسف آوراست.

هایده افزود:

- من ازحرفهای امل ساین خیلی ناراحت شدم وازاینجهت واقعا متاسفم. چراکه اصلا دلم نمی خواست او چنین خاطره بدی ازخواننده های ایرانی به همراه داشته باشد.

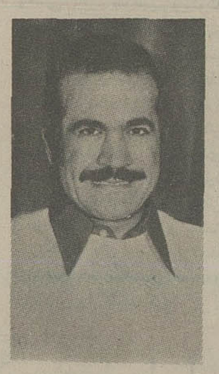

✱ حمیرا خواننده معروف ایرانی که کمتر درمحافل هنری ظاهر می شود دراین مورد گفت:

- راستش من این خواننده را اصلا ندیده‌ام ومفهوم حرفهایش را نیز دقیقا نفهمیدم چون تاآنجا که بمن خبرداده‌اند اغلب خواننده های ایرانی برای این خانم خیلی بیش ازحد احترام گذاشته‌اند ودرکنسرت های جورواجورش نهایت محبت را باوکردند.

خلاصه خانم امل ساین طی اقامتش درتهران مجالس خیلی گرمی داشت حالا چطور خواننده های ایرانی را حسود خوانده است دقیقا نمی دانم شاید خواسته یکمقداری لوس بازی درآورد، وحرفهای قلمبه سلمبه بزند!؟

فرخزاد که بعنوان مجری با امل ساین همکاری داشت می گوید:

✱ - آنچه که من درامل ساین دیدم فوق العاده خاطره انگیز بود این خواننده طی این مدت نشان داد که واقعا زیبا وبمعنی واقعی «آرتیست» است. ایکاش آن دسته ازخواننده های ایرانی که بجای صداقت پررونی وادعایش را دارند می آمدند وحداقل حرکات ظریف یک خواننده خوب بودن را ازاین خانم یادمی گرفتند!

✱ نسرین خواننده معروف نیز که ازحرفهای امل ساین سخت رنجیده بود گفت:

- راستش مامردم یکمقدار غریب پرست هستیم وهرچیز بنجلی را چنانچه مارک خارجی رویش باشد بدون چون وچرا می پذیریم وبیخودی برایش تبلیغ می کنیم.

این موضوع درمورد امل ساین هم کاملا صدق می کند همانطوریکه این خواننده نیمه معروف مثل اجناس بنجل خارجی درتهران مدوموضوع روز شد کوچکترین حرکاتش ازنظرمردم ظریف وحساب شده بحساب آمد. درحالیکه اگر خواننده های ایرانی خودشان را هم بکشند بازهم پشت سرشان حرف می زنند.

خواننده ایرانی اگر لباس خوب بپوشد می گویند:

- ازکجا آورده..؟!

اگر موهایش وآرایشش را عوض کند می گویند:

- ازروی مدل مووآرایش فلانی تقلید کرده...!

- خلاصه که وضع واقعا بدی داریم

همان هائی که نرخ های سنگین امل ساین را برای مجالس کنسرت باکمال میل قبول می کردند درمواجهه با خواننده های ایرانی هزار چو نه می زنند تاپول کمتری بپردازند.

بهرحال این خواننده را اززندیک دیدم وبرعکس تمام حرفها خیلی هم معمولی وبی حالت بود!

لئون LEONE

اطلاعیه

۱ - ازاولیاء محترم پسران و دختران دوازده تاپانزده ساله که مایلند فرزندانشان درکاربازیگری تاتر درتلویزیون شرکت نمایند درخواست میشود با ما از طریق صندوق پستی ۱۴/۱۴۱۸ تهران مکاتبه نمایند.
مشخصات فرزند خود را همراه با یک قطعه عکس و شماره تلفن ارسال دارید.

۲ - از دوشیزگان و بانوان سنین مختلف که علاقمند به بازیگری تاتر درتلویزیون هستند نیز دعوت میشود که از طریق صندوق پستی ۱۴/۱۴۱۸ تهران با ما مکاتبه کنند.
مشخصات خود را همراه با یک قطعه عکس و شماره تلفن ارسال دارید. برای افراد کمتر از هیجده سال کسب اجازه والدین ضروریست.

الف ۷۹۳۰

هالی دی

شرکت جهانگردی و خدمات مسافرتی — Holiday Travel & Tours Agency

تورهای تابستانی ۲۵۳۶ ویژه دوستداران مسافرتهای دسته جمعی خود تقدیم میدارد

نام و قیمت تور	سیر تور	تاریخ حرکت
مونت کارلو ۴۷۰۰۰ ریال	رم - نیس - بارسلون - پاریس - لندن ۲۱ روزه	۲۰-۳۱ تیر، ۱-۲۰ مرداد ۷-۱۲ شهریور
اروپا ۹۱۰۰۰ ریال	رم - پاریس - لندن ۱۸ روزه	۱۸-۲۸ تیر ۵-۱۵-۲۷ مرداد ۵-۱۴ شهریور
ونیز ۹۲۵۰۰ ریال	رم - ونیز - پاریس - لندن ۱۹ روزه	۱۶-۲۳ تیر ۲-۱۳-۲۳ مرداد ۷-۱۲ شهریور
آکروپلیس ۹۶۵۰۰ ریال	لندن - پاریس - مادرید رم - آتن ۲۱ روزه	۲۲-۴۰ تیر ۶-۱۴-۲۰-۲۹ مرداد ۷-۱۶ شهریور
لندن ۷۴۵۰۰ ریال	لندن ۱۴ روزه	۲۱-۲۷ تیر، ۱۳، ۱۷، ۲۵، ۳۰ مرداد ۶، ۲۰ شهریور
فلامینگو ۱۸۰۰۰ ریال	برلین - لندن - پاریس - بارسلون - رم ۲۱ روزه	۱۶-۲۱-۳۰ تیر ۵-۱۲-۲۰-۲۷ مرداد ۷-۱۶ شهریور
جزایر قناری ۹۹۰۰۰ ریال	رم - مادرید - لاس پالماس لندن - پاریس ۲۱ روزه	۲۵ تیر ۳-۱۹ مرداد ۵-۱۴ شهریور
آمریکا ۱۴۹۰۰۰ ریال	نیویورک - واشنگتن - میامی لاس وگاس - لوس آنجلس - سانفرانسیسکو - لندن ۲۱ روزه	۱۸-۲۷ تیر ۱۸-۲۶ مرداد
لاله ۱۰۸۰۰۰ ریال	برلین - هامبورگ - آمستردام لندن - پاریس - رم ۲۳ روزه	۱۴-۲۲-۲۹ تیر ۴-۱۰-۱۸ ۲۶ مرداد ۷-۱۶ شهریور
اسکاندیناوی ۱۳۵۰۰۰ ریال	(برلین - هامبورگ - کپنهاک - اسلو استکهلم - هلسینکی - لندن ۲۵ روزه)	۱۸-۲۶ تیر ۲-۱۰-۱۸-۲۶ مرداد ۲-۱۰ شهریور

پرواز با هواپیماهای جت، اقامت در بهترین هتلها، صرف صبحانه و ناهار و گردش در شهر سرپرست ایرانی و راهنمایان محلی از جمله خدمات تورهای هالی دی میباشد.

(تعداد گروه فقط ۲۴ نفر)

تجریش اول کوشش کبیر تلفنهای ۱۹۱ - ۲۷ و ۲۷۷۱۷۹

انگلیس ها منصف شده اند

عباس درویش صفت

بر در و دیوار تاسیسات فرودگاه بزرگ «هیث روی» لندن مثل بیشتر فرودگاههای معروف دنیا تابلو های تبلیغاتی بسیاری نصب شده که ضمن آن چند شعاری مثل «به لندن یا انگلستان خوش آمدید» وازاین قبیل بچشم میخورد. تا چندی پیش اکثریت قریب باتفاق این شعارها با «گریت بریطاین» توام بود یعنی همان دو کلمه گذائی بریطانیای کبیر دوران امپراطوری وسیع البزابت اول که میگفتند از شرق تا غرب خورشید بروی پرچم قرمز و آبی انگلیس غروب نمیکرد و تا خواست امپراطوری نبود سبب از درخت نمیافتاد. و احادیثی از این قبیل که شاید هنوز درباد عده ای مانده باشد. اما همین چند روز پیش که گذرم به هیث روی لندن افتاد و برای وقت کشی آگهی های سالن دراز ترانزیت را میخواندم متوجه نکته ای شدم که برایم جالب بود.

آگهی هائی که به مسافرین انگلیسی خوش آمد میگفت سر جایش بود اما در آن از «گریت» دیگر خبری نبود.

چه میدانم شاید انگلیسی های آخر قرن بیستم منصف شده اند و قبول کرده اند بریطانیای امروز دیگر بریطانیای البزابت اول نیست و در میان دهها و صدها «گریت» دیگر جائی ندارد.

آقای حمیدرضا جهان نما دانش آموز کلاس اول دبستان صدر در سال تحصیلی ۳۵-۳۶ شاگرد اول شناخته شد
آ - ۵۶۵۱

۱۲ طرح تولید با ۲ر۷ میلیارد ریال سرمایه‌گذاری اجرا میشود

شرکت سرمایه گذاری بانک‌های ایران برای اجرای ۱۲ طرح صنعتی وکشاورزی ۲۷۸۵ میبون ریال اعتبار در نظر گرفت که ۱۶۳۸ میلیون ریال آن پرداخت شده است.

اجرای طرحهای تولیدی

شرکت سرمایه‌گذاری‌بانک های ایرانی که با سرمایه۱۵ میلیارد ریال از اواخرمرداد سال قبل تشکیل و شروع بکار کرد، از نیمه دوم سال قبل تا آخر سال مجموعا ۲۲ طرح صنعتی و کشاورزی از جانب بانک‌های‌توسعه صنعتی و معدنی اعتبارات صنعتی و توسعه کشاورزی برای سرمایه‌گزاری دریافت داشته است.

کارشناسان شرکت پس از بررسی طرحهای مذکور ،۱۲ طرح آنرا تصویب کردند و مبلغ ۲۷۸۵ میلیون‌ریال‌برای اجرای این۱۲ طرح اعتبار تصویب شده است . طرح‌ها در دست بررسی نهائی قرار دارد .

خرید سهام

همچنین امروز اعلام شد شرکت سرمایه‌گذار بانک‌های ایران در نیمه دوم‌سال‌گذشته ۳۰ میلیون ریال‌از سهام‌چهار شرکت بزرگ را که دربورس معامله میشوند خریداری‌کرده است .

قسمت اعظم منابع مالی این شرکت براساس‌هدف‌های آنها و اولویت‌های تعیین شده ، به سرمایه گذاری در واحدهای‌تولیدی جدیدبویژه صنعتی‌و کشاورزی‌اختصاص میابد .

اقتصاد جهان

آغاز دوران بهبود اوضاع اقتصادی

توکیو ـ آسوشیتدپرس ـ صاحبنظران امور اقتصادی و مسائل مربوط به روابط تجاری و بازرگانی بین کشورها در توکیو گفتند که جمهوری کره شمالی به دوران بهبود وضع اقتصادی گام نهاده و چنان بنظر میرسد که این کشور دوره نابسامانی اقتصادی را که موجب شده کره شمالی ۱ر۵ میلیارد دلار به بانکهای ژاپن واروپایی بدهکار شود پشت سر گذارده است .

یکسمقام‌آگاه ژاپنی‌درتوکیو گفت همزمان بادوره رکود اقتصادی که تاهمین اواخر ادامه داشت. جمهوری کره شمالی باآفت هایی نظیر خشکسالی ، بدهی‌ـ عدم استفاده از بازارهای‌خارجی ـ ضعف مدیریت ـو برخی نارسایی های دیگر درگیربود . اما اینک با آغاز دوره بهبود اوضاع‌اقتصادی انتظار میرود کره شمالی باردیگر به نابسامانیهای اقتصادی نیز فائق آید.

محدودیت های گمرکی

واشنگتن ـ یونایتدپرس ـ پرزیدنت کارلوس اندرزپرز رئیس‌جمهور ونزوئلا گفت محدودیت های تعرفه گمرکی‌که‌ایالات‌متحده اخیرا درباره ونزوئلا وضع کرده پس از تحریم خطر ناکترین بدعتی است که پس‌از تحریم نفتی گذارده میشود .

پرزگفت بگمان او کنگره امریکا پس از بررسی‌های‌بسیارسرانجام‌ونزوئلا رابعنوان کشوری درردیف کشورهای برخوردار از روابط مخصوص تجاری باامریکا بازخواهد شناخت واین امر موجب خواهد شد که مناسبات تجاری میان امریکا وونزوئلابیش‌از پیش تقویت شود.

امیدواری در وال‌استریت

نیویورک ـ آسوشیتدپرس ـ بموجب گزارش مبسوطی‌که‌اخیرادرنیویورک پیرامون چگونگی فعالیتها ورونددکار بازار عظیم‌بورس نیویورک انتشار یافته است نیمه اول‌سال ۱۹۷۷ بطور کلی دوران ناامیدکننده‌ای از برای هزاران نفر دست‌اندرکاران بازار بورس نیویورک بود . این گزارش که برمبنای کاوشهای «داوجونز» تدوین‌گردیده است اشعار میدارد که فعالیت بورس عظیم نیویورک در شش ماه گذشته بطورمیانگین رضایت‌بخش بود. اما سقوط های تقریبا پیاپی پولهای مهم بین‌المللی موجب شد که عده کثیری از سوداگران بورس از این رهگذر زیان های هنگفت بپینند از طرفی کارشناسان اقتصادی«وال‌استریت» پیش‌بینی میکنند که رکود ششماهه اول سال جاری مسیحی شش ماهه دوم پربار و سودآفرین برای معامله‌گران بورس لندن خواهد بود . این کارشناسان اقامه دلیل میکنند کهبطور کلی درششماهه دوم ۱۹۷۷ بورس نیویورک همراه بابورسهای‌دیگراروپا معاملات‌پرسودی در پیش خواهد داشت واز طرفی دلار ،لیره استرلینگ ، ودیگر ارزهای نیرومندبین‌المللی از سقوط های گذشته مصون خواهند بود .

گزارش آمیخته‌به‌خوشبینی منتشر شده برپایه اطلاعات اخذ شده توسط«داوجونز» موجی از امیدواری میان بازرگانان وال‌ـ استریت پدید آورده است .

نیازمندیهای اقتصادی

نرخ فروش ارزهای خارجی

نوع ارز	دربانکهای کشور ارزش - ریال	اسکناس دربازار آزاد	حواله در بازار آزاد
دلار امریکا	۷۰ر۷۵	۷۱ر۶۰	۷۱ر۳۵
دلار کانادا	۶۷ر۱۰	-	-
دلار استرالیا	۷۹ر۷۵	-	-
لیره انگلیس	۱۲۲ر۴۵	۱۲۳ر۶۰	۱۲۳ر۴۰
مارک آلمان فدرال	۳۰ر۷۵	۳۱	۳۰ر۸۰
فرانک سویس	۲۹ر۲۰	۲۹ر۳۰	۲۹ر۲۵
فرانک فرانسه	۱۴ر۶۰	۱۴ر۶۵	۱۴ر۶۰
یکصد فرانکبلژیک	۱۹۸ر۱۰	۱۹۸ر۲۰	۱۹۸ر۱۰
یکصد لیر ایتالیا	۸ر۰۵	۸ر۲۰	۸ر۱۰
فلورن هلند	۲۸ر۹۵	-	-
کورن سوئد	۱۶ر۲۰	-	-
کورن نروژ	۱۳ر۴۰	-	-
کورن دانمارک	۱۱ر۸۵	-	-
شلینگ اتریش	۴ر۳۵	-	-
یکصد ین ژاپن	۲۶ر۸۵	۲۶ر۹۰	۲۶ر۹۰
یکصد روپیه هند	۸۱۲	۸۱۲	-
دینار کویت	۲۴۹	۲۵۱	۲۵۰
دینار عراق	۲۴۱ر۵۰	۲۱۲	-
دینار بحرین	۱۸۱	-	-
ریال سعودی	۲۰ر۳۰	۲۰ر۵۰	-
درهم امارات‌متحده	۱۸ر۹۰	-	-

نرخ فروش سکه های طلا

نوع سکه	دربانکملی	دربازار آزاد
ربع پهلوی	۸۵۰	۷۱۰
نیم پهلوی	۱۶۰۰	۱۴۳۰
یک پهلوی	۲۹۰۰	۲۷۵۰
دو ونیم پهلوی	۷۵۰۰	۶۹۰۰
پنج پهلوی	۱۵۰۰۰	۱۴۰۰۰

نرخ فروش طلای شمش (اونس = ۹۹ر۳۱ گرم)

	وزن	ارزش
لندن	اونس	۱۴۱ر۵۰ دلار
پاریس	اونس	۱۴۶ر۲۳ دلار
فرانکفورت	اونس	۱۴۲ر۵۵ دلار
زوریخ	اونس	۱۴۱ر۳۷ دلار
هنگ کنگ	اونس	۱۳۹ر۴۵ دلار
بانکملی ایران	کیلو	۳۴۸ هزارریال
بازار آزاد	کیلو	۳۴۹ هزار ریال

معاملات روز سه‌شنبه بورس، سهام شرکتها

(ارزش به‌ریال)

نام شرکت	تعداد سهام	نرخ اسمی	قیمت معامله شده
بانک توسعه صنعتی	۴۹۷۰	۱۰۰۰	۱۵۷۰
بانک توسعه و سرمایه	۷۴۷۶ر۵	۱۰۰۰	۱۶۵۰
بانک شهریار	۱۰	۱۰۰۰۰	۱۳۳۱۰
بانک صادرات	۵۰	۱۰۰۰۰	۲۶۰۰۰
سرمایه گذاری ملی	۲۰۵۱	۱۰۰۰	۱۱۰۵
سرمایه‌گذاری‌بانکها	۷۰	۱۰۰۰	۱۰۱۰
سرمایه‌گذاری البرز	۵۳	۱۰۰۰	۲۰۴۵

معاملات روز سه‌شنبه اوراق قرضه

نوع قرضه	تاریخ صدور	نرخ‌بهره (درصد)	نرخ معامله (درصد)	بازده (درصد)
قرضه دولتی ۳ ساله	۳۴ر۲ر۶	۹ر۵۰	۱۰۰	۹ر۴۷
قرضه دولتی ۵ساله	۳۴ر۲ر۶	۱۰	۹۸ر۷۷	۱۰ر۵۰
قرضه دولتی ۷ساله	۳۴ر۲ر۶	۱۰ر۵۰	۹۶ر۳۴	۱۱ر۵۰
قرضه گسترش ۲ساله	۳۴ر۴ر۱	۹	۹۶ر۸۶	۱۰ر۷۹
قرضه گسترش ۳ ساله	۳۶ر۴ر۱	۹ر۵۰	۹۵ر۵۴	۱۱ر۲۹
قرضه گسترش ۵ساله	۳۶ر۴ر۱	۱۰	۹۳ر۳۷	۱۱ر۷۹

شرکتهای جدیدالتاسیس

شرکت	موضوع	مدیران و موسسین
ایران لامان	ساختمان وراهسازی	علی ومحمدمیری
ایروستون	واردات انواع لوازم خانگی	محمدعلی ومنصور ذوالفقاری سیچانی
واصیران	صادرات وواردات کالاهای مجاز	عباسعلی خادم حسینیه
اجوکیتینال‌تریدینگ کمپانی	واردات کتبو نوار و صفحه	کارملودیونو
لاماریس	بیمانکار تاسیسات وساختمان	محمدنظریان نائینی
فرکلاف اینترنشنال	ساختمان و تاسیسات	سی:آر. بیرس
تریسی	تاسیسات و ساختمان	مرتضی جزء صادقیان
تاپویلا	ساختمان وتاسیسات	خسرو امیرسلیمانی
سهیران	طرح ، نصب و نگهداری ساختمان و تاسیسات	مسعود خاقانی
آریالیزینگ	اجاره‌وبیع اقساطی‌تجهیزات‌و ماشین‌آلات اداری	بانگ توسعه صنعتی ومعدنی ایران
ترانس‌اوشن گلف‌اویل کمپانی	کاوش و حفاری وفروش نفت وگاز	منوچهر بزرگمهر
مکنکی ـ طالقانی دفتری	مهندسی و مشاوره‌ونظارت ساختمانی	ابوالفضل جمشید دفتری
یو.آی.پی.سی	مشاوره و طراحی ساختمان	محسن ملک‌التجاری
زراعی حسن‌آباد	کشاورزی ودامپروری	حسن طباطبائی یزدی

وارادات مواد اولیه چرمسازی قیمت پوست را کاهش داد

★ **قیمت پوست تر گاو و گاومیش به کیلوئی ۷۲ ریال تنزل یافت**

امروز چندتن از بازرگانان به خبرنگار ما گفتند بازارخام «پوست گاوو گاومیش » تا۳ چهار ماه قبل ازرونق محسوسی برخوردار بود و معاملات عمده خرده‌فروشی روی این فرآورده باگرمی انجام میگرفت و بهمین جهت قیمت ها حدود کیلوئی ۳۰ تا۴۵ ریال ترقی کردو خم ترنمکی به کیلوئی ۱۲۰ تا۱۳۵ ریال رسید. اما با افزایش واردات این فرآورده از خرج، قیمت پوست گاو و گومیش حدود ۳۰ تا۳۵ درصد تنزل کرد بازار آن بارکود شدیدی مواجه شده تاآنجا که خریداران پوست گاوو گاومیش کشتارگاه تهران از خرید مجددمحصول این کشتارگاه خودداری می ـ کنندومدیریت قصابان محصول کشتارگاه تهران را خود ملک سود کردهو در جری مناسبو خنك نگهداری میکنند.

آخرین قیمت پوست‌تر گاو و گاومیش محصول کشتارگاه هر کیلو ۷۳ ریال بودولی در حال حاضر هیچکس حاضر به خرید آن نیست .

بیش‌از حد معمول

یکی از مطلعین دراین باره به خبرنگار ماگفت بیشترین رقم مواد اولیه‌مورد نیازکارخانه های چرمسازی پوست گاو و گاومیش است و چون قیمت این فرآورده درایران بیش‌از حد معمول ترقی کرده بود به‌همین دلیل عده‌ای از بازرگانان و برخی کارخانه های چرمسازی خود مستقیم این فرآورده را ازخارج وارد میکنند واگر باز هم واردات این فرآورده،محدود شود مسلما قیمت آن در داخل کشور ترقی خواهدکرد.

قیمت پوست گاوو گاومیش خارجی خشك هر کیلو ۱۲۰ تا ۱۴۰ ریال است .

رکود در بازار پنبه

مدتی است زمینه پنبه در بازار کم شده و تقریبا تمام موجودی پنبه‌محصول‌سال‌گذشته در دست صادر کنندگان است و آنهانیز موجودی خود را تدریجا به‌کشور های خریدار این فرآورده صادر میکنند.

یك بازرگان گفت: محصول پنبه سال گذشته نه تنها از لحاظ کمیت و کیفیت مناسبو مرغوب بود بلکه از نظر قیمت نیز بسود تولید کنندگان این فرآورده تمام شد.

قیمت پنبه در سال گذشته نسبت به سال ماقبل آن حدود ۲۵ درصد ترقی کرد و این افزایش‌قیمت تا پایان برداشت و عرضه محصول ثابت ماند . امسال نیز انتظار میرود که‌بازار پنبه از رونق محسوسی‌برخوردار گردد و قیمت ها باجزئی کمو زیاد در حدود نرخهای سال گذشته مورد معامله قرارگیرد.

بازار پر رونق برگه‌زردآلو

مقدار قابل توجهی برگه زردآلو روزانه برای شستشو درجه بندی‌به کارخانه‌های برگه پاککنی تحویل داده میشودولی هنوز برگه بسته‌بندی شده‌آماده تحویل صادرکنندگان نشده است .

بااینکه محصول برگه امسال دوبرابر سال گذشته تخمین‌زده میشود ولی چون‌سفارش‌زیادی برای خرید از خارج رسیده و بازار داخلی محصول نیز از رونق محسوسی‌برخوردارا‌ست، بهمین دلیل معاملات سلفروی برگه زردآلو زیاد شده وقیمت ها نیز حدود ۵تا۱۰ درصد ترقی کرده است و نرخ‌سلف این فرآورده هرجعبه ده‌کیلوئی به ۷۰۰ تا ۷۵۰ ریال رسیده است وهم‌اکنون مقدار تقاضا روی این محصول بیش از مقدار عرضه است .

کمیته عالی همکاری سازمان زنان در حضور والاحضرت اشرف تشکیل شد

کمیته امور زنان در چند وزارتخانه تشکیل شد

جلسه کمیته عالی همکاری درحضور والاحضرت‌شاهدخت اشرف پهلوی . درعکس آقایان آموزگار، مجیدی، خانم‌افخمی، غلامرضا افخمی ، آزمون ، دکتر شیخ‌الاسلامزاده ، فرخ نجم‌آبادی ، مهندس روحانی و عبدالرضاانصاری دیدمیشوند.

بعد از ظهر دیروز نهمین جلسه کمیته عالی همکاری در حضور والاحضرت شاهدخت اشرف پهلوی تشکیل شد . در این جلسه جمشید آموزگاروزیر مشاور و دبیرکل حزب‌رستاخیز ملت ایران و عبدالمجید مجیدی وزیر مشاور و رئیس سازمان برنامه‌و بودجه، منصورروحانی وزیر کشاورزی و منابع‌طبیعی ، غلامرضاکیانپور وزیردادگستری فرخ نجم‌آبادی وزیر منابع و معادن، شجاع‌الدین‌شیخ‌الاسلام زاده وزیر بهداری و بهزیستی، مهناز افخمی وزیر مشاور در امور زنان ، منوچهر آزمون وزیر کار و امور اجتماعی ، عبدالرضا انصاری قائم‌مقام والاحضرت شاهدخت اشرف پهلوی در امور اجتماعی و اقتصادی و فرهنگی ، غلامرضا افخمی دبیر کل کمیته ملی‌بیکار جهانی بابیسوادی، امین‌عالیمرد دبیر کل سازمان امور اداری و استخدامی‌کشور حضورداشتند.

ابتدا مهناز افخمی وزیر مشاور در امور زنان و دبیرکل سازمان زنان ایران ، ضمن اشاره به اقدامات انجام شده در اجرای مصوبات جلسه قبلی کمیته عالی همکاری مبنی بر تشکیل کمیته امور زنان در وزارتخانه‌ها و سازمان‌های دولتی به‌تفصیل درباره‌کنفرانس میان دهه زن که بنا به‌پیشنهاد والاحضرت شاهدخت اشرف پهلوی قرار است در سال۱۹۸۰ در تهران تشکیل شود گزارشی بعرض رسانده و اظهارداشت:

در حال حاضر کمیته امور زنان‌دروزارتخانه‌های‌کشاورزی‌ـ کشور ـ آموزش و پرورش ـ سازمان برنامه و بودجه‌ـ پیکار با بیسوادی و سازمان امور اداری و استخدامی و کمیته امور زنان در ارتباط بامشارکت سیاسی نیز با همکاری مسئولین حزب رستاخیز ملت ایران در سازمان‌زنان تشکیل‌شده است.

وی افزود : به دنبال کنفرانس مکزیک بمناسبت سال زن و تدوین برنامه جهانی بمنظور تامین مشارکت کامل زنان در برنامه‌های توسعه برای تهیه برنامه ملی در ایران براساس برنامه‌های جهانی و منطقه‌لازم بود ابتدا بررسی‌هائی در مورد وضع فعلی زنان در کشوربعمل آید و نتایج حاصله از انجام این بررسیها مبنای تهیه برنامه ملی قرار گیرد و برهمین اساس نیز برنامه‌های لازم تهیه و تدوین و به‌اجرا درآمد.

مهناز افخمی گفت : باتوجه به اینکه رهبر عالیقدر ایران همواره توجه خاصی به لزوم مشارکت زنان در کلیه برنامه های توسعه ملی مبذول می فرمایند ، باتوجه به اینکه مشارکت زنان در برنامه نظر حقوق بشر نیز که همواره با فرهنگ و سنتهای ملی‌ایران آمیخته بوده است مورد توجه قرار گیرد باید توجه داشت‌که نه سازمان زنان و نه هیچ دستگاه دیگری نمیتواند به تنهائی مسئولیت برنامه ملی‌ـ ارزشیابی اقدامات انجام شده‌ـ انجام اقدامات پیش‌بینی شده و برنامه‌ریزی برای نیمه دوم دهه زن را بعهده بگیرد بلکه باتوجه به جامعیت برنامه و لزوم و مطالعاتی هم‌آهنگ‌کننده مشارکت زنان در امر توسعه و رشد ، کلیه سازمان‌های برنامه‌ها را ایفا کند ودرارشاد و آگاهسازی زنان به حقوق و وظائف خود اقدام کند .

پس از گزارش مهنازافخمی هریك از وزراء و روسای سازمانها گزارشی از اقدامات انجام شده در کمیته امور زنان وزارتخانه و سازمان متبوع خود را به عرض رساندند.

پلی کلینیك سیار دامپزشکی

تلفن ۷۹۲۸۲۲

جراحی ،مامائی، داخلی ، و اکسیناسیون

درمان دامهای شما در منزل بوسیله دامپزشکان‌متخصص

از ۸ صبح تا ۹ شب

کرایه‌تاکسی در مشهد۲ برابر شد

مشهد ـ خبرنگار اطلاعات : کرایه تاکسی در مشهدبرای هر نفر از ۵ ریال به ۱۰ریال افزایش یافت .

نرخ جدید دیروز از طرف کمیسیون نظارت براتاق‌اصناف مشهد اعلام شد و از صبح امروز بمورد اجرا درآمد .

براساس نرخ جدید از کودکان کمتر از ۱۰ سال‌کرایه دریافت نخواهد شد و چنانچه چهار نفر از یک خانواده باهم سوار تاکسی شوند ۳۰ ریال کرایه باید پرداخت کنند.

«مدرسه‌خان» مرکز فلسفه یران میشود

شیراز- خبرنگار اطلاعات : «مدرسه خان» شیراز بصورت یک مرکز بزرگ فلسفه درایران در خواهد آمد.

این مدرسه در زمان سلطنت نادرشاه‌افشار،توسط‌الهوردی خان حاکم فارس بناشد و امامقلی‌خان پسرالهوردیخان نسبت به‌اتمام این بنای عظیم اقدام کرد.

معروفیت «مدرسه خان»علاوه بر سبك قابل توجه معماری، قدمت تاریخی و کاشیکاریهای زیبای آن بیشتر به جهت این است که ملاصدرا فیلسوف بزرگ ایرانی در آن به‌تدریس فلسفه و حکمت می‌پرداخته است.

این بنای عظیم که در اجرای او امر علیاحضرت شهبانو در دست بازسازی است بزودی‌از طرف فرهنگ و هنر به مرکز فلسفه ایران مبدل خواهدشد.

باهمت عالی واهداء ۳۰ میلیون ریال وسیله یکی از نیکوکاران یزد

مرکز اورژانس مجهز و کاملی در قریه «مجومرد» یزد ایجاد میگردد

بطوریکه‌خبرنگار اطلاعات در یزد دارس می دهد:

در آینده نزدیکی قریه «مجومرد»از توابع«رستاق» یزد ، دارای یك مرکز اورژانس مجهز و کامل خواهد شد . هزینه ایجاد این مرکز اورژانس به مبلغ ۳۰ میلیون ریال از طرف آقای علیرضا نوری بازرگان نیکوکار و گاراژ ساخته خواهدشد. همچنین محوطه سازی و حصارکشی ،تامین آب‌وبرق وتامین‌سه‌دستگاه آمبولانس با نظر مدیر عامل سازمان از نظرنوع وسایل‌مخابراتی جزو برنامه احداث مرکز اورژانس است .

آقای دکتر مجید غفارپور افزود : به محض تکمیل ساختمان و تحویل آن با توجه به قرار این سازمان نسبت به تجهیزو نگهداری شامل بخش اورژانس(مرکز بهداشتی و درمانی) طبق نقشه‌و مشخصات سازمان منطقه بهداری و بهزیستی و نیز دارای حرارت مرکزی وتهویه مطبوع با دستگاه بی سیم مخابراتی خواهد بود . علاوه براین‌سه‌خانه برای پزشک و کارمندان مرکز،ساختمان خانه‌سرایدار و گاراژ ساخته خواهدشد. همچنین محوطه سازی و حصارکشی ،تامین آب‌وبرق وتامین‌سه‌دستگاه آمبولانس با نظر مدیر عامل سازمان از نظرنوع وسایل‌مخابراتی جزو برنامه احداث مرکز اورژانس است .

آقای دکتر مجید غفارپور افزود : به محض تکمیل ساختمان و تحویل آن با توجه به قرار این سازمان نسبت به تجهیزو نگهداری وبهره برداری از آن اقدام خواهد شد .

خبرنگار اطلاعات‌در یزد، در گزارش خود اضافه‌کرده است : به منظور کسب اطلاعات بیشتر در مورداین مرکزاورژانس‌با آقای‌علیرضا نوری که عازم تهران بوددر فرودگاه یزد ملاقات کردم آقای نوری بازرگان نیکوکار اظهار داشت : من‌بزادگاهم عشق می ورزم‌و دراین‌سفر که برای شرکت در مجلس ترحیم‌شادروان پدرم(محمد نوری) به یزد آمدم و با دکتر غفار پور داشتم در صدد برآمدم یکمرکز اورژانس مجهز با هزینه شخصی به مبلغ سی‌میلیون ریال در قریه «مجومرد» راستاق بنام مرحوم‌پدرم (محمدنوری) ساختمان‌نمایم و برای‌ساختمان آن‌باشرکت فنی وساختمانی «مجمر»یزد که از بهترین ومجهزترین شرکت های ساختمانی‌است قرارداد منعقدگردیده که از این هفته عملیات ساختمانی آن شروع‌خواهد شد .

آقای علیرضا نوری‌سپس به خبرنگار اطلاعات دریزد گفت : میل دارم این اقدام بدون تظاهر انجام پذیرد و ایمان دارم‌خداوند خودناظر اعمال و نیات‌ما خواهدبود و از همکاری های صمیمانه آقای دکتر غفارپور که به حق مدیری لایق و کاردان است تشکر میکنم .

خبرنگار اطلاعات در یزد درپایان‌گزارش‌خود میافزاید این اقدام آقای علیرضانوری درمیان مردم با حسن‌اثر فراوانی روبرو گردیده است .

اطلاعیه شرکت سهامی الکتریك ایران رشت

بدینوسیله باطلاع کلیه خریداران‌ومصرف‌کنندگان مهندسین مشاور شرکت های ساختمانی که نیاز به کلیدوپریز دارندمیرساند

این شرکت آماده تحویل بیش از۹۰نوع‌کلیدوپریز روی‌کاروزیرکار جعبه تقسیم بست‌کابل‌فیوزاتوماتیك وانواع سرپیچ وترمینال دوشاخه و غیره می‌باشد .

اضافه می نماید با توجه خاص هیئت محترم دولت و اجازه وزارت صنایع و معادن از دو سال قبل‌اقدام به‌احداث ساختمان های جدید و توسعه ماشین‌آلات کارخانه نموده وانشاءالله تا آخر سال ۲۵۳۶ شاهنشاهی تولید کارخانه چند برابر اضافه خواهد شد .

علاقمندان می توانند به‌قسمت فروش واقع در خیابان شاهرضا ساختمان شماره ۸۵ مراجعه‌فرمایند. تلفن ۲۹ـ۶۶۷۷۲۵

آگهی دعوت مجمع عمومی فوق‌العاده صنایع بسته‌بندی ایران (شرکت سهامی عام)

بدین وسیله به‌اطلاع صاحبان سهام صنایع بسته‌بندی ایران «شرکت سهامی عام» میرساند که جلسه مجمع عمومی فوق‌العاده شرکت درساعت ۶ بعدازظهر روز شنبه ۲۵ تیرماه ۲۵۳۶ شاهنشاهی در محل سالن اجتماعات گروه صنعتی بهشهر خیابان سپهبد زاهدی شماره ۵۶ تشکیل میگردد.

دستور جلسه به شرح زیر می‌باشد:

۱ـ افزایش سرمایه .

از کلیه صاحبان سهام دعوت‌میشود اقلا یك‌ساعت قبل از تشکیل مجمع با دردست‌داشتن شناسنامه و درصورتی که به وکالت یانمایندگی ازطرف دیگری درمجمع حاضر می شوند با دردست داشتن مدرك سمت‌به‌محل تشکیل مجمع مراجعه و ورقه ورود به‌جلسه مجمع را دریافت نمایند.

نمایندگان اشخاص حقوقی‌باید اختیارنامه‌ای به امضاء دارندگان امضاء مجاز شخص حقوقی که‌درآن هویت کامل نماینده قیدشده باشد ارائه نمایند.

هیئت‌مدیره صنایع بسته‌بندی ایران (شرکت سهامی عام)

آگهی دعوت مجمع عمومی عادی سالیانه صنایع بسته‌بندی ایران (شرکت سهامی عام)

بدین وسیله به‌اطلاع صاحبان سهام صنایع بسته‌بندی ایران «شرکت سهامی عام» میرساند که جلسه مجمع عمومی عادی سالیانه شرکت درساعت ۵ بعدازظهر روز شنبه ۲۵ تیرماه ۲۵۳۶ شاهنشاهی درمحل سالن اجتماعات گروه صنعتی بهشهر خیابان سپهبد زاهدی شماره ۵۶ تشکیل میگردد .

دستور جلسه به‌شرح‌زیر می‌باشد:

۱ـ استماع گزارش هیئت مدیره ،بازرس وحسابدار رسمی.

۲ـ رسیدگی و اتخاذ تصمیم‌در مورد ترازنامه و حساب سودوزیان سال ۲۵۳۵ شاهنشاهی.

۳ـ انتخاب بازرس اصلی و علی‌البدل و تعیین حقوق آنها .

۴ـ تعیین روزنامه کثیرالانتشار جهت‌درج آگهی های شرکت.

از کلیه صاحبان سهام دعوت میشود اقلا یك ساعت قبل از تشکیل مجمع با دردست‌داشتن شناسنامه و درصورتی که به وکالت یانمایندگی ازطرف دیگری در مجمع حاضر می شوند با دردست داشتن مدرك سمت‌به‌محل تشکیل مجمع مراجعه و ورقه ورودبه جلسه مجمع‌را دریافت نمایند.نمایندگان اشخاص حقوقی باید اختیار نامه‌ای‌به‌امضاء دارندگان امضاء مجاز شخص حقوقی که‌درآن هویت کامل نماینده قید شده باشد ارائه نمایند.

هیئت مدیره صنایع بسته‌بندی ایران (شرکت سهامی عام)

نرخ صادراتی کشمش و مغز بادام و پسته تعیین شد

کمیسیون نرخگذاری کالاهای صادراتی قیمت صادراتی چند قلم خشکبار را تعیین و اعلام داشت .

در جلسه اخیرکمیسیون‌نرخگذاری کالاهای‌صادراتی که در مرکز توسعه صادرات تشکیل شد ، نرخ انواع مغز بادام ، مغز پسته ، کشمش «فوب» (بنادرایران) تعیین و برای اجراء ابلاغ گردید .

کشمش ریز دانه ۱۰ کیلو ۶۲۰ ریال
کشمش ۱۲ر۵ کیلو ۷۰۰ ریال
مغز بادام شیرین کیلویی ۱۹۰ ریال
مغز بادام تلخ کیلویی ۱۲۰ ریال
مغز پسته تلخ کیلویی ۸۰ ریال
مغز پسته شیرین کیلویی ۱۰۰ ریال

برنامه مشترك کشاورزی دره استان تهیه شد

کارشناسان کشاورزی خوزستان ، بوشهر وفارس استانهای یزد ـ اصفهان ـ طی یک گردهمائی در شیراز برنامه کشاورزی‌مشترکسال آینده منطقه را تعیین‌کردند .

گردهمائی مذکور که مدت ۵ روز بطول انجامید تحت عنوان بهبودو کشت‌دانه‌های روغنی و علوفه دیم تشکیل شده بود و علاوه بر کارشناسان مروجین کشاورزی نیز در جلسات آن شرکت داشتند .

گزارش خبرنگار ما حاکی است که اصول مباحث از این گردهمائی توجه و تبادل نظر در زمینه های مکانیزاسیون کشت علوفه‌دیم در تناوب‌بازراعتها‌آفتابگردان و گندم میباشد و علاوه بر آن روشهای نوین زراعت دانه‌های روغنی آموزش‌علمی کاربرد و تنظیم ماشین‌آلات، روشهای نوین داشت و برداشت و نگهداری بذر و همچنین آفات و بیماری های دانه‌های روغنی نیز دربرنامه منطقه مذکور قرار داده شد

روزنامه ندای ناسیونالیست

روزهای چهارشنبه باطالب تحلیلی منتشره شود

متهم ردیف سوم : چهارمین روز محاکمه متهمین جنایت «مهرویلا» در شعبه سوم دادگاه عالی جنائی تالار بزرگ دادگستری

فرزند کوچک مقتولین بادیدن «کوهسا» گفت، این مرد پدرم را کشت

امام نظر، در دادگاه قبول کرد که اسکناس ها ، همان اسکناسهائی است که از جیب آنها درآورده‌اند

در آین جلسه هم ، سه‌متهم همه اعترافات خود را منکر شدند

رئیس دادگاه اسکناس علامت‌دار را به‌متهم ردیف سوم نشان داد ، ولی‌متهم منکر داشتن آن شد

متهم ردیف سوم : طفل گفت این پولها مال مانیست ...

در چهارمین روز محاکمه متهمین جنایت مهرویلای کرج در تالار بزرگ کاخ دادگستری سه تن از متهمین به‌پرسش های رئیس دادگاه پاسخ گفتند و عموما همه اعترافات خود را منکر شدند.

ابتدا غمخوار منشی دادگاه‌به دستور رضا امیر کلالی ماده ۲۴ قانون محاکمات جنایی و همچنین تبصره ماده ۳۲۷ و ۳۲۸ قانون دادرسی را برای حاضران در دادگاه قرائت‌کرد. سپس رئیس‌دادگاه‌ازعبدالرحمان رضوان متهم ردیف دوم‌پرونده خواست جلو میز رئیس دادگاه بایستد و به پرسش هائی که از اومیشود پاسخ بگوید.

عبدالرحمان رضوان‌متهم ردیف دوم

رئیس دادگاه : روز گذشته گفتی که ترا دستگیر کردند، چه ساعتی بود ؟

رضوان : حدود ده صبح .

رئیس : در کجا کار می‌کردی ؟

رضوان : در خیابان گارمی کردم.

رئیس : فاصله محلی که‌تو کار میکردی و دستگیر شدی‌با محل موتورخانه‌ای که روزقبل در آنجا چای و ناهار خوردی چقدر است ؟

رضوان : خیلی زیاد، شاید قسمتی از وسط راه بیش‌از یک ساعت فاصله داشت .

رئیس : در محلی که توکار میکردی سید ابراهیم و عبدالرحمان قاسم هم کار می کردند یاخیر ؟

رضوان : من در یک خیابان کار میکردم ، آنها در خیابان دیگر و فاصله هم‌کم نبود.مرا گرفتند، آنها راهم گرفتند.

رئیس ابتدا که از توتحقیق شده منکر رفتن به موتورخانه و خوردن ناهار با اشخاصی که باتو بودند شدی ، چرا؟

رضوان :خیر من همان اول هم گفتم که به موتورخانه‌رفتم، چون هوابارانی بود. مهندس‌مرا به آنجا فرستاد که اگر باران متوقف شدبه‌سر کارخودبرگردم.

رئیس :روزی که مهندس گفت در موتورخانه بمانید تا باران بند بیاید روزی بود که ژاندارم ها شما را گرفتند ؟

رضوان خیر آن محل‌درروز بارانی نزدیک‌موتورخانه بودولی روزی که دستگیر شدیم جای دیگر بود.

رئیس : تو روز دستگیری اعتراف کردی که حاضرنبودی سرقت‌کنی ؟

رضوان : خیر ، نه او این حرف‌رازدونه من چیزی گفتم .

رئیس : آقای مهندس‌رستمی برادر بانو توران رستمی پس ازمراجعت از خارج اثاث وطلا آلاتی راکه از منزل سرقت شده مشخص کرد .از جمله پولهای طلا که ربوده شده. تو در تحقیقات بشرح صفحه ۱۲۵ پرونده اقرار کرده‌ای که این طلاآلات دربسته‌ای به وسیله سایر متهمین جمع آوری وبتو تحویل شدمو مشخصات پول های طلا رابهمان صورتی که مهندس رستمی مشخص کرده توضیح داده‌ای ، دراین موردچه میگوئی ؟

رضوان : من اقرار نکردم که پول طلاو سایر جواهرات را با خود بردم . ابتدا قبول نکردم ، بعد تعداد سکه‌هائی که مورد نظر آنهو بود گفتم.

رئیس : چندبار مامورآگاهی ترا به بازپرسی برد؟

رضوان :مرا به دادسرانبردند، بازپرس به آگاهی میامد!

رئیس : چند بار بازپرس‌از تو تحقیق کرد؟

رضوان : وقتی بازپرس از من تحقیق میکرد، مامورآگاهی هم همانجا بود.

رئیس: اظهارات‌خودرا که نزد آقای ارباب شیرانی‌بازپرس کرج کرده‌ای قبول داری ؟

رضوان : موقعی که مامورازمن تحقیق میکرد برندنزندان، اولین بار نزد بازپرس من‌منکر شدم .

در آنجا مامور گفت باید هرچه من گفته‌ام نزدبازپرس بگوئی . در آنجا هم هرچیزی که مامور می‌خواند بازپرس هم می‌نوشت و بمن میگفت انگشت بزن.

رئیس اگر اظهارات تو در این مورد درست باشد باید مطالبی راکه نزد مامور آگاهی گفته‌ای یا اظهارات تو نزدآقای بازپرس منطبق باشد. ولی اختلافاتی در دوبازجوئی وجود دارد ، دراین مورد چه‌میگوئی؟

رضوان :کی بود که مو ـ هایش سفیدبود و این شخص مامور آگاهی نبود. آقای ارباب شیرانی مینوشت من نمی‌دانم چه چیزی مینوشت .

جراحات صورت مقتول

رئیس : دربازدیدی که از محل بعمل آمده جراحاتی در دست و صورت‌بانو توران‌رستمی دیده شده و مقداری هم خون روی بالش‌ورختخواب‌وجوددا‌شته. تو نیز در تحقیقات گفته‌ای‌چون زن سرو صدا میکرد برای‌این که او را خاموش کنم چاقورا گرفتم و دوضربه باو زدم که زن‌خاموش شد، این اظهارات عینا باصورت مجلس‌معاینه‌جسد بانو توران منطبق است ، چه میگوئی ؟

عبدالرحمان رضوان،متهم ردیف دوم

عبدالرحمان استادکوهسا متهم ردیف اول

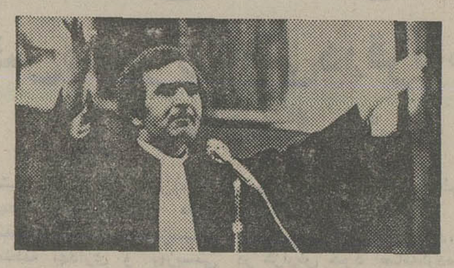

حوزقی وکیل مدافع شاکی خصوصی

رضوان : من‌نمیدانم آنهاچه می‌نوشتند: خودشان گفتندباید بگوئی چگونه او را کشتم

رضوان : من چیزی نمی‌گفتم فقط قبول کردم هرچیزی که‌او می‌نویسد ، نهم بگویم‌درست است .

رئیس : جلیل موتوربان را می‌شناسی ؟

رضوان : بلی.

رئیس زمانی که درزندان قزل حصار بودی آیا جلیل به آن‌زندان آمدکه ترا نشان بدهد؟

رضوان :بلی، جلیل باتفاق مامور آگاهی به زندان آمد، من و سید ابراهیم را نشان داد ، ماموران مارا باخودشان بردند.

رئیس : آیا آقای بازپرس ترا باسایر متهمین که درداگاه هستند مواجهه داد ؟

رضوان: آقای‌اربابشیرانی یکبار نزد ما آمد، از روی‌کاغذ می‌خواند که امام نظر گفته‌است اینکار را کرده است من هم‌از ترس گفتم بلی.

رئیس: باوجود اینکه تو در تحقیقات اولیه که به خط‌آقای بازپرس است گفته‌ای که پس از چاقو زدن به بانو توران طناب را بگردن او انداخته‌ای یک سر طناب را امام نظر و سردیگر آن را خودتگرفته‌ای و کشیده‌ای، چرا در همان جلسه‌ای که قبول داری آقای بازپرس در حضور سایرین‌این موضوع را سئوال کرده قبول کرده‌ای که امام نظر دخالت در کشیدن طناب دور گردن بانو توران نداشته است.

رضوان: من بمرضایت هیچ وقت حرفی نزدم. حرفهای‌اول هم بارضایت نبود،در آن‌مجلس هم که بازپرس همه را جمع کرد من حرف دیگری نزدم.

رئیس: باوجود اینکه تو و سایر متهمین متفقا گفته بودید عبدالرحمان قاسم در بستن‌دست وپای زن‌ومرد آن خانه باشما کمک کرده ، ولی در همان مجلس که قبول داری تشکیل شده، گفته اگر عبدالرحمان قاسم جلو در اتاق ایستاده‌بود شاهد جریان بود، چه‌میگوئی؟

رضوان: من هیچ حرفی نزدم، کسی را هم نگفتم چکار کرده، فقط من از ترس جانم گفتم که من کشتم.

رضوان: آن راهم دروغ گفته!

رئیس: علاوه‌بر عبدالرحمان قاسم- حسین وامام نظر و توره خالدار ومحمد فرزند صالح وعبدالرحمان فرزنداستاد کوهسا همگی گفته‌اند که با چشم خود دیده‌اند طناب رابه گردن آن زن انداختی .

رضوان: دروغ گفته‌اند .

رئیس: علت مرگ بانوتوران رستمی خفگی دراثر فشارطناب به گردن او بوده که پزشکان قانونی تائید کرده‌اند. چه میگوئی؟

رضوان: خیر من اینکار را نکردم- دکتر دروغ‌میگوید .

در این هنگام رئیس دادگاه متهم ردیف سوم ، امام نظررا احضار کرد وشروع به‌پرسش نمود.

امام نظر متهم ردیف سوم

رئیس: آیا درست است که‌تو باتفاق یزدان و تـــوره و عبدالرحمان استاد کوهسار و محمد صالح وحسین بوبه در موتورخانه‌ای در نزدیکی منزل هوشنگ صدری افشار زندگی میکردی؟

امام نظر: بلی درست است.

رئیس: چه‌مدتی آنجابودید؟

امام نظر : در حدود ۴۰روز بود که مادر همان موتورخانه زندگی میکردیم.

رئیس: قبل از دستگیرشدن عبدالرحمان قاسم‌و عبدالرحمان رضوان و رضوان و ابراهیم را دیده بودی؟

امام نظر: همان روزی کـــه آمدند نزد ما وناهار خوردند من آنها را دیدم.

رئیس: چند روز بعد از دستگیری، مامور آگاهی ازشما جستجو کرد ؟

امام نظر : در حدود ۱۰الی ۱۲ روز .

رئیس- قبل از اینکه‌ماموران آگاهی بسراغ شما بیایند و تحقیق کنند آیا ژاندارمها از تو راجع به قتل یک زن و شوهر تحقیق کردند.

امام نظر: بلی.

رئیس: تو چی گفتی.

امام نظر: من گفتم نه.

رئیس: وقتی مامور آگاهی برای تحقیق به زندان آمد و از تو تحقیق کردتو درجواب چه گفتی؟

امام نظر : در آنجا هم گفتم من این کار را نکردم.

رئیس: چه موقع گفتی من این کار را کردم.

امام نظر:وقتی مجبورشدم.

رئیس: آنچه را که مدعی هستی بزور اعتراف کردی ،در اینجا هم همان حرفها رابزن.

امام نظر: بمن گفتند بگوتو کشتی من هم گفتم بلی.

رئیس: وقتی مجبور شدی گفتی هر دو نفر را کشتی !

امام نظر: بمن نگفتند دو نفر را کشتی یا یک نفر، فقط‌گفتند بگو کشتی، من هم گفتم کشتم!

رئیس: ولی در هیچ‌جای همه ترا دیده‌اند

رئیس: چرا تمام متهمین حاضر دردادگاه باستثناء یزدان همگی گفته‌اند او در همان موتور خانه‌مانده‌است، گفته‌اند تو را دیده‌اند، تو طناب به گردن‌توران‌رستمی انداخته‌ای. وحتی نگفته‌اند که عبدالرحمان کوهسا طناب را بگردن توران انداخته است، فقط‌ترا گفته‌اند؟

رضوان: او دروغ گفته است، سایرین‌هم دروغ‌گفته‌اند.

رئیس: باوجود اینکه تو و عبدالرحمان قاسم باهم در یک جا کار میکردید وباهم در یک جا بودید، بجای اینکه شخص پرونده ننوشته‌اند که تـــو اعتراف کردی من کشتم، پس چه زوری بوده ، در این‌مورد چه میگوئی؟

منشی دادگاه‌اسکناس۵۰۰ تومانی را که شماره ۴۳۰۰ توسط مرحوم صدری‌افشار روی آن نوشته شده به امام‌نظر نشان میدهد

گفتم من کشته‌ام

امام نظر : اگر من نگفتم کسی را کشتم و در پرونده‌هم رئیس: آیا این حرفها دلیل این نیست که اجباری در کار نبوده و شما را کتک‌نزدند ؟

امام نظر: در اثر شکنجه‌ای که بمن دادند گفتم من آنهارا کشته‌ام،اگر ننوشته‌اندبنویسید!

رئیس: تو همه جا اقـــرار کرده‌ای عبدالرحمان رضوان، رضوان و ابراهیم را دیده‌ای زن را و عبدالرحمان کوهسامرد را کشته است.

امام نظر : من نگفتم چه‌کسی زن را کشته وچه کسی مردرا کشته.

رئیس: اگر تو این حرفهارا نزده‌ای پس چه لزومی داشت شما را کتک بزنند، معمولا کسی رامیزنندوشکنجه میدهند که مطلبی را علیه خودش‌اقرار کند شما که کسی را نکشته‌ای پس چه لزومی‌داشت تراشکنجه بدهند ؟

امام نظر : در ابتدا هـــم عبدالرحمان کوهسا را از ما جدا کردند وبجای دیگـــری بردند وبعدا از آنها تحقیق کردند.

رئیس: توره خالدار بشرح صفحه ۱۰۴ پرونده گفته است وقتی به بانو توران چندضربه چاقو زده شد و او همساکت شد تو بسایرین گفته‌ای اگـــر ایـــن زن را نکشیـــد فـــردا مـــا را می‌شناسد و بهمان دلیـــل عبدالرحمان رضوان طناب‌رابه‌گردن‌توران انداخت .

امام نظر : خیر من نگفتم.

رئیس : ارباب‌شیرانی‌چند بار از تو تحقیق کرد ؟

امام نظر : ارباب شیرانی ۲بار از من تحقیق کرد،یکبار هم همگی ما را یکجا جمع نیست پس چرا مرا میزدند ؟ کرد و از همه تحقیق کرد.

رئیس : درجائی که ارباب شیرانی از تو تحقیق کرد و خودت هم قبول داری ،چی پرسید ؟

امام نظر : من نزدبازپرس گفتم او را نکشتم .

رئیس : پس چرا بازپرس نوشته است تو گفته‌ای عبدالرحمان رضوان بتنهائی این زن را کشته .

امام‌نظر : خیر من حرفی به بازپرس نزده‌ام .

رئیس : در جلسه‌ای که قبول داری‌آقای‌ارباب‌شیرانی (بازپرس) شما و سایرین را جمع کرد و در حضوریکدیگر تحقیق کرد ، در آنجا چی گفتی ؟

امام‌نظر : نزد بازپرس ما

توره خالدار ، متهم ردیف چهارم

را کتک نمی‌زدند ولی من‌از ترس جانم هرچی بازپرس می‌گفت من همخم درست است .

تو زن را کشتی !

رئیس : در همین مجلس که قبول داری ، عبدالرحمن رضوان گفته است تو زن‌را کشتی ، تو گفتی او کشته است، درحالیکه هبلا اینطور نگفته‌ای چه میگویی ؟

امام‌نظر : خیر ، نه من ، نه عبدالرحمان رضوان‌چنین حرفی نزده‌ایم .

رئیس : عبدالرحمان قاسم و همچنین حسین بوبـــه و عبدالرحمان کوهسا و توره گفته‌اند در بستن دست وپای مرد و همچنین بستن پاهای زن با سایرین کمک میکردی، چه میگوئی ؟

امام نظر : خیر، اینطور نیست .

رئیس : تمام متهمان‌حاضر باستثناء سید ابراهیم‌ویزدان گفته‌اند وجوه سرهنی را تحویل تو داده‌اند که بعدا بین همه تقسیم کنی ، دراین مورد چه میگوئی ؟

امام‌نظر : این پولی کـــه میگوئید همان سه هزار تومانی است که روز اول عده‌ای افغانی را دستگیر کردند و از جیب‌های ماخارج کردند ماموران پولها را در جیب من گذاشتند و بعد هم از من گرفتند .

اسکناس علامت‌دار

رئیس : قبل از دستگیر شدن تو اولین تحقیقی کـــه در این پرونده شده ازبابک فرزند مقتول است ، اوگفته است زمانیکه مادرش به او تکلیف کرد که برود وهرکجا پول است بیاورد و بشما بدهد یک اسکناس ۵۰۰ تومانی که لای پـــاسپورت پدرش بوده، روی آن عدد ۴۳۰۰ را پدرش نوشته‌بوده آن را هم جزء سایراسکناس ها بشما داده ، بعدا که تو دستگیر شدی و اقرار کردی پولها را بتو تحویل دادند و طلاآلات را به عبدالرحمان رضوان درمیان سه هـــزار تومان اسکناس‌هاکه مجموع پول جمع‌آوری شده ازخانه مفتولین بود ، روی یک اسکناس ۵۰۰ تومانی همان عدد ۴۳۰۰ بامداد نـــوشته شده بود . این اسکناس ها را بتو نشان میدهم آیاآینها همان پولهائی است کـــه ماموران از جیب تو خارج کرده‌اند ؟

امام نظر : (پس از دیدن اسکناسها) بلی اسکناس هـــا همان اسکناس‌ها است . ۵ عدد ۵۰۰ تومانی و ۵ عدد صد تومانی . آنها را دیدم و درست است ، این‌پولها ، پول ۴ نفر است . ما کـــار یک روز بارانی در همـــان موتورخانه با شما بوده .

توره خالدار : بلی ، یک روز بارانی بود که این سه نفر آمدند ، اکبر هم آنجا بود. این عده پس از صرف ناهار و چای رفتند .

رئیس : منزلی که‌هوشنگ صدری و توران رستمی به قتل رسیده‌اند، در فاصله۵۰۰ متری موتورخانه قرارگرفته آیا قبلا آن منزل را دیـــده بودی ؟

توره خالدار : بلی من خانه را دیده بودم ولـــی نمی‌دانستم مال چه‌کسی‌است.

رئیس : در طول تحقیقات پرونده با بچه‌های مفتولین بنامهای بابک و ساسان روبرو شدی ؟

امام نظر ، متهم ردیف سوم

توره : بله آنها را دیدم و با آنها روبرو شدم ،روزی که دستگیر شدیم ما را بـــه یک زمین وسیعی بردند . عبدالرحمان کوهسا هم همراه ما بود ، طفلی را به آنجا آوردند ، او همه ما رادید با دیدن عبدالرحمان کوهسا گفت این همان کسی است که پدرم را کشت و او بـــه عبدالرحمان گفت تو یککلاه هم داشتی که حالا بسرت نیست، ولی من و سایرین را نشناخت . ژاندارمهـــا مقداری از پولهایمان را از جیب بیرون آوردند بـــه او نشان دادند ، او گفت پول های ما نشانی داشت ، این پولها مال مـــا نیست ، ژاندارمها ما را به ژاندارمری بردند . طفل هم همراه ما به انجا امد . در آنجا هم ما را نشناخت ، ما را بخاطر ورود غیر مجازیه خاک‌ایران به ۱۱ روز حبس محکـــوم کردند .

رئیس : تو توضیح دادی که پولهای افغانها را به طفل نشان دادند ، پول نرا هـــم نشان دادند :

توره : بلی پول من راهم نشان دادند .

رئیس : پولهای تو چـــه نوع پولی بود ، ۱۰۰تومانی و ۵۰۰ تومانی ؟

توره : پول من و یزدان و محمد صالح بود .

رئیس : غیر از پول‌امام نظر که به طفل ارائه شد ، آیا افغانهای دیگری هم‌بودند که پولهایشان را به این‌طفل نشان دادند ؟

توره : تمام پـــولهای افغانی‌هائی را که انجابودند از جیبشان خارج کردند و به بچه نشان دادند که او گفت این پولها مال مانیست.

رئیس : بعد از اینکه پول های افغانها به طفل نشان داده شد و طفل گفت ، این پولها مال ما نیست بـــه خودشان پس داده شد ؟

توره : بله .

رئیس : مال امام نظر هم تحویل خودش شد ؟

توره : بله .

رئیس : چقدر اسکناس تحویل امام نظر داده‌بودی؟

توره : یک ۵۰۰ تومانی و ۴ اسکناس ۱۰۰ تومانی.

رئیس : در آنجائی کـــه پولها را به بچه نشان می‌دادند امام نظر چقدر پول نشان داد ؟

توره: من‌دیدم که‌اسکناس ها را از جیب امام نظربیرون آوردند و نشان طفل دادند و بعد به جیبش گذاشتند ، ولی نمیدانم چقدر پول‌بود.

در این هنگام وقت‌دادگاه بپایان رسید و جلسه بعدی به امروز موکول شد .

امشب
آغاسی
دربزم خانوادگی‌شهرزاد شاهرضا اول وصال شیرازی

لئون LEONE

لطفابرای خرید ونصب کولراتومبیل آلکس
باتلفنهای:
۳۴۱۱۰۴ بنز
۸۳۸۳۱۴ پیکان-پژو
۳۱۵۱۸۶ بنز
۸۴۹۴۴۱ پژو-ب.ا.م.و
۸۵۲۲۵۳ پیکان-ب.ا.م.و
۷۳۴۶۳۷ ب.ا.م.و
اهواز:
۲۳۲۰۳-۲۵۶۸۳
بندرعباس:
۳۴۰۵-۲۶۹۷-۴۴۱۲
تماس بگیرید
تلفن پخش واطلاعات
۶۵۶۹۷۷

در اینجا، برای درمان بیماری‌ها، از روح یاری گرفته میشود
چگونه بمدد نیروی روح، بدون بکار گرفتن چاقوی جراحی و بخیه زدن، عمل جراحی صورت میگیرد؟
ماجرای شگفت‌انگیزی که‌در جلسه ارتباط باروح روی داد
روح یك مرد ، در جلسه ارتباط با روح حضوریافت و از زبان مدیوم که زن سرشناسی بود ، به لحن وصدای مردانه به سئوال و جواب پرداخت
این دو مقاله را همراه بـا دهها رپرتاژ ، مقالـه و داستان‌دلنشین‌وخواندنی دراین‌شماره مجله‌اطلاعات بانوان مطالعه فرمائید.
اطلاعات بانوان سه‌شنبه ها منتشر میشود

تبریکات

جناب آقای ابوالفتح یاسری

انتصاب شایسته جنابعالی را به‌سمت معاونت وزارت دادگستری تبریك عرض مینماید .

علی یحیی‌پور
آ-۲۰۴۷۰

جناب آقای کاظم بیگی ریاست محترم آموزش وپرورش منطقه اراك

حسن انتصاب آقای مصطفی‌کیوان مربی شیرو خورشید که از همکاران بسیار صدیق‌و فرهنك دوست اراك می باشد از طرف خودبه کلیه مربیان شیرو خورشید آموزشگاه ها تبریك عرض می‌نمایم.

اراك- رهبرسازمان جوانان شیرو خورشید سرخ - شعاع‌الدین امیرمکی

جناب آقای ابوالفتح یاسری

باکمال مسرت انتصاب شایسته جنابعالی را به معاونت وزارت دادگستری از صمیم قلب تبریك میگوئیم .

محمد نقشینه ، احمد کمیلی‌زاده .

جناب آقای عالیخانی

انتخاب شایسته جنابعالی رابه ریاست انجمن استان مرکز تبریك عرض نموده توفیق روزافزون شما را درراه‌خدمت به شاهنشاه آریامهر و میهن عزیز ازخداوند متعال مسئلت داریم.

رباط‌کریم شهریار: حاج‌علی اکبر توکلی ، حصارمهتر شهریار، محمد باقراورومی، مسلم اکبری.
آ-۲۰۳۸۸

جناب آقای ابوالفتح یاسری

باکمال مسرت انتصاب شایسته جنابعالی رابه معاونت وزارت دادگستری تبریك میگوییم.

دکتر طبیب

جناب‌آقای دکتر کاظم ودیعی

انتصاب بجاوشایسته حضرت‌عالی رابمقام معاونت وزارت کار و امور اجتماعی صمیمانه تبریك عرض‌مینمائیم .وموفقیت روز افزون آن مقام لایق و کاردان را آرزو داریم.

گرگان- دکتر مقصودلوو همسر (فرشته یغمائی)

آگهی دعوت مجمع عمومی فوق العاده صاحبان سهام
شرکت سهامی خاص اتوتهران

بنابر تصمیم هیئت‌مدیره مجمع عمومی فوق‌العاده صاحبان سهام شرکت سهامی‌خاص اتو تهران در ساعت ۱۰صبح روز شنبه اول مرداد ماه ۲۵۳۶ در دفتر مرکزی شرکت واقع در تهران خیابان کورش کبیر پلاك ۳۵۴ تشکیل خواهدشد.
دستور جلسه:
عبارت خواهدبود از ازدیاد سرمایه‌وتغییر بعضی از مواد اساسنامه شرکت.
از عموم دارندگان سهام دعوت میشود شخصا یابوسیله نماینده قانونی خود درمجمع عمومی شرکت نمایند.

هیئت مدیره شرکت سهامی خاص
اتو تهران

مجالس ترحیم

با نهایت تاسف وتاثر مرگ نابهنگام جوان ناکام حمید طباطبائی فرزندآقای محمدطباطبائی راباطلاع کلیه دوستان و آشنایان میرساند مجلس ختم زنانه ومردانه آن مرحوم از ساعت ٦ الی ٨ بعد از ظهر روز پنجشنبه ١٦ر٤ر٣٦ در مسجد مجد برقرار میباشد .

خانواده‌های : طباطبائی، طباطبائی قمی ، ذوالمجد طباطبائی، مدنی ، هاشمی ، هاشمی طباطبائی ، سراجی ، پاکپور، میرمحمدمکی، فاطمی،نوتونچیان،زجاجی، پارسائی، ساتری، بهزادی، صاحب‌الواری، وندادی، مشایخ، محبی ، نجمی، بیات، مکی‌نژاد، قیاسی ، ورزشدوست ، صادقیان ، مقدم، درویش، شریفی، هنرور

آ_٢٠٤٨٥

اطلاعات_ مصیبت وارده را بعموم افراد خانواده‌های عزادار بویژه بازماندگان آن مرحوم تسلیت میدهد .

بانهایت تاسف وتاثر درگذشت پدر عزیزمان شادروان **ابوالقاسم هوشمند** بزرگ خاندان‌رابه‌آگاهی بستگان و آشنایان میرسانیم مجلس ختم آن مرحوم روز پنجشنبه شانزدهم تیر ماه از ساعت ١٢ تا ١٤ در خانقاه صفی‌علیشاه منعقد میباشد.

دکتر احمد هوشمند ، مهندس محمود هوشمند ، فاطمه هوشمند .

آ_٥٦٣٩

باکمال‌تاسف وتاثر درگذشت ناگهانی دائی بزرگوارمان جناب آقای **ابوالقاسم هوشمند** رابه‌اطلاع دوستان‌وهمشهریان عزیز می رساند .

مجلس ترحیم زنانه و مردانه آن مرحوم روز پنجشنبه ١٦ر٤ر٣٦ از ساعت ١٢ الی ١٤ در خانقاه صفی علیشاه منعقد می‌باشد .

دکتر محمود دادگر ، احمد دادگر، خانم عاقل ، عباس دادگر ، محمد عاقل .

آ_٢٠٣٧٧

دوستان وهمکاران جناب آقای دکتر احمد هوشمند قائم‌مقام معاونت اجرائی وامور درمان وزارت بهداری و بهزیستی ضمن‌عرض تسلیت‌بخاندان محترم‌هوشمند بدینوسیله باطلاع میرساند مجلس ترحیم شادروان **ابوالقاسم هوشمند** روز پنجشنبه شانزدهم تیرماه از ساعت ١٢ تا ١٤ در خانقاه صفی‌علیشاه برگزار میگردد .

یدالله نیرومند راد، دکتر عزیزاله روحانی، مهندس احمد پارسا، دکتر خلیلی، دکتر ابوالفضل رحمانی، دکترآجودانی، دکتر رهبر، دکتر زهرائی، دکتر بشر، دکترکریمنیا، دکترعباس روحانی، دکترنائیدی، دکترپهناش، دکترپوران‌دخت عباس‌زاده، دکتر خیرمحمدی، دکتر شریف زرنگار، درخشنده ریاحی ، نینا دستیاری، دکتر منصور رفعت‌جو ، فتحعلی بدیعی ، صدیقه نشاط ، بهروز نامی، حاج سید جوادی، حسین یاوری .

آ_٥٦٤

بانهایت تاسف درگذشت جناب آقای میرزا ابوالقاسمخان هوشمند بزرگ خاندان را به اطلاع دوستان و همشهریان می رساند .

مجلس ترحیم زنانه و مردانه آن مرحوم روز پنجشنبه ١٦ر٤ر٣٦ از ساعت ١٢ الی ١٤ در خانقاه صفی علیشاه منعقد می‌باشد .

خانواده‌های: هوشمند، دادگر، اشتری، افشار نژاد ، عاقل، دکتر فرزام، شهملکی، دکتر بقائی‌یزدی، فرساد،وزیری، مهرپرور، دکتر سعیدا، پهلوان حسینی، دکتر شفا، کرباسی، موسوی، معاون، انوری‌زاده .

آ_٢٠٣٧٦

بانهایت تاثر وتاسف درگذشت عزیز از دست رفته **بانو ملوس یاشار (مستعدی)** کارمند بازنشسته وزارت آموزش و پرورش را به‌اطلاع آشنایان و دوستان میرساند مجلس‌ختم آن مرحومه روز پنجشنبه ١٦ر٤ر٣٦ ساعت٥ الی ٧ بعد از ظهر درکنیسای کهن‌خیابان نواب کوچه عقیلی‌برگزارمیشود

فرامرز ، فریبرز، فریده، فرشته، یاشار، خانواده های یاشار، بهروزتیریکیان، مستعدی، زمردی، دقیقیان، سنندجی، وثوقی آزاد، آراسته‌منش، زیوری، طاهور، برخوردار .

آ_٢٠٤٩٦

باکمال تاثر وتاسف درگذشت شادروان **عباس فرجیان** مقدم تفرشی را بداستحضار کلیه خویشاوندان و دوستان میرساند. مجلس ختم زنانه ومردانه آنمرحوم از ساعت ٣ الی٥ بعداز ظهر روز پنجشنبه ١٦ر٤ر٣٦ درمسجد ولی‌عصر واقع در خیابان حشمت‌الدوله غربی برگزار میشود .

خانواده‌های فرجیان مقدم، خامه‌سیفی، حاج تقی جنتی عطائی، نقدیری، افضلی، افتحی، رفاهی، لاهیجی ، صابر ، نابغ، اللهجانی، مرآتی، کنعان، محبت، اسبقی ، عمرانی ، وافقی، جواهری‌پور، حاجی محمدی .

آ_٢٠٤٩٩

اطلاعات_ مصیبت وارده را به خانواده‌های عزادار تسلیت میدهد .

باکمال تاثر وتالم درگذشت مادر عزیزمان **بانو فاطمه عسجدی** را باطلاع دوستان و آشنایان میرساند . مجلس ترحیم زنانه ومردانه آنمرحومه از ساعت ٩ الی ١١ صبح روز جمعه ١٧ر٤ر٣٦ در خانقاه صفی علیشاه منعقد است

مهدی امجدی ، پرویز عسجدی ، همادخت اللهیار ، ایراندخت باصری، رفعت عسجدی، فروزنده فرهودی ، و خانواده‌های امجدی، عسجدی، اللهیار، اشتری ، مینوی ، آسایش، مجید فرهودی، میرزازاده، امیر علائی، ایمانخانی، خویشاوه، محمودی، حکمیان، باصری، وفامیلهای وابسته.

آ_٥٦٨٧

اطلاعات_ مصیبت وارده را بخانواده‌های عزادار بویژه بازماندگان آن مرحومه تسلیت میدهد .

باتاثر واندوه فراوان درگذشت مادر عزیزم **بانو حاجیه معصومه دریانیان** همسر مرحوم حاج علی اصغر دریانیان را بداطلاع خویشاوندان، دوستان و آشنایان محترم میرساند مجلس ترحیم زنانه ومردانه آن شادروان از ساعت ٥ تا٧ بعداز ظهر روز پنجشنبه ١٦ر٢ر٢٥٦٣ درمسجد ولی عصر برگزار خواهد شد .

مهندس حسن دریانیان و خانواده‌های : دریانیان ، میرزهره، آدرنگی، حجازی، پرتوی، نصیرزاده، عزب‌دفتری، هروهر، ابریشمی، میرزایی، عیوضی، آذری دریانی ، دریانی زاده، رضوی، نکوروح ، محمدی .

آ_٢٠٤٨٨

اطلاعات_ بخانواده‌های عزادار تسلیت میدهد .

با نهایت تاسف وتاثر درگذشت **بانو شوکت عافیت‌پور** باطلاع‌دوستان و اقوام میرساند. مجلس تذکرروزپنجشنبه ١٦ تیرماه از ساعت ٥ بعداز ظهر درمحل ذیل منعقدمیگردد خیابان پهلوی_ مقابل پارک شاهنشاهی ـ خیابان سایه ـ شماره ١٢ .

منور راسخ، مهری‌روحانی، نجات‌اله عافیت‌پور، فرخ‌فور، روحانیه گل‌محمدی .

خانواده‌های : عافیت‌پور، مهاجر، بهی، راسخ، روحانی، نور،گل‌محمدی،اشرف، مونستربرگ، روشن‌ضمیر،جانان‌پور، رضوانی ، نصیرپور، اعتماد، میرآفتابی، دواچی، مهاجرین، عدل‌پرور ، نور .

آ_٥٦٩٣

اطلاعات_ بخانواده‌های عزادار تسلیت میدهد .

در مسجد سید اصفهان

با نهایت تاسف درگذشت جانگداز مرحوم آقای **سید فتح‌الله افتخارزاده** فاطمی بزرگ خاندان را باطلاع دوستان و بستگان و همشهریان گرامی میرساند .

مجلس یادبود آن فقید سعید از ساعت ٨ تا ١٠ بامداد روز جمعه ١٧ تیرماه درمسجد سید اصفهان و مجلس زنانه در عصر همانروز از ساعت ٥تا٧ بعداز ظهر درمنزل شخصی آن مرحوم واقع در (کوچه باغ جنت خیابان آذر ـ کاشی ٤٧ـ اصفهان) منعقد خواهد بود .

خانواده‌های : افتخارزاده فاطمی، افتخار پورفاطمی ، برومند نائینی، ضیاء پور نائینی، سیفپورفاطمی، معصومی، فاطمی، مصطفوی نائینی، منوچهری نائینی، جلالی نائینی ، نظامزاده نائینی، صوفی سمیعی، علامه‌زاده، نکوئی نائینی ، رفیعی نائینی، غروی نائینی، شفیعی، پیرنیا، اشراقی نائینی ، عامری، امامی نائینی، ابطحی نائینی، فروتن نائینی،طباطبائی نائینی، سلیمی نائینی، میرکلائی .

آ_٢٠٤٨٤

اطلاعات_ مصیبت وارده را بعموم افراد خانواده‌های عزادار بویژه بازماندگان آن مرحوم تسلیت میدهد .

باکمال تاسف درگذشت مادر گرامی وارجمندمان مرحومه **گوهر ملک‌پرژاد قرمگزلو** راباطلاع‌کلیه‌اقوام‌و دوستان‌میرساند مجلس ترحیم زنانه ومردانه آن شادروان از ساعت ١٧ الی ١٩ روز شنبه ١٨ تیرماه درمسجد الجواد منعقد است .

عبداله، زرین‌ملک، مهری سلیمی، بتول (پرژاد قرمگزلو).

آ_٣٧٨

باکمال تاسف درگذشت‌مرحومه **گوهر ملک‌پرژاد قرمگزلو** بزرگ خاندان را باطلاع میرساند .

مجلس ترحیم زنانه ومردانه از ساعت ١٧ الی ١٩روز شنبه ١٨ تیرماه در مسجد الجواد منعقد است .

خانواده‌های: پرژاد قرمگزلو، صدوقی، سلیمی، سجادی، مرتضوی، طباطبائی ، باتمانقلیچ، عرفانی ، تقوی ، پیروز قرمگزلو، امیری قرمگزلو، قرمگزلو، فرمند، پیران ، ظفری ، غفاری، رنگنه، نیامی ، مبرقع ، ملک اسماعیلی ، ابطحی ، رضوی، بقائی، کوثری .

آ_٣٧٨

اطلاعات_ مصیبت وارده را به خانواده‌های عزادار بویژه آقای عبداله پرژاد قرمگزلو تسلیت میدهد .

بانهایت تاسف درگذشت مادر عزیزم مرحومه **حاجیه خدیجه مرادخانی** (آبدارباشی) را باستحضار دوستان و بستگان ارجمند میرساند. مجلس ترحیم مردانه روز پنجشنبه ١٦ر٤ر٣٦ از ساعت ٥الی٧ بعدازظهر در مسجد آشتیانیها واقع در خیابان شهباز ـ ایستگاه ناصری و مجلس زنانه همان روز در منزل واقع در فرح‌آباد ژاله_ انتهای خیابان غزائری_ ساختمان‌های نیروی‌هوائی منعقد خواهد بود.

حسین مرادخانی وخانواده‌های : مرادخانی_ تهرانی ـ خالقی‌نژاد_ آهنگ_ احمدی اولیائی_ شادزا_ عبدالحسین ـ گل‌خو_ فرخا_ زاهدی.

آ_٥٦٧٥

اطلاعات_ مصیبت وارده را بخانواده‌های عزادار بویژه بازماندگان تسلیت میدهد.

خانواده های : ساری اصلانی و وابستگان

بانهایت تاسف وتاثر درگذشت شادروان **عبدالله ساری‌اصلانی** را در اثر سانحه اتومبیل باطلاع اقوام و دوستان میرسانند. مجلس ترحیم زنانه ومردانه آن شادروان از ساعت ٣تا٥ بعد از ظهر روز پنجشنبه ١٦ تیرماه جاری در مسجدالجواد برقرار خواهد بود ضمنا مراسم شب هفتروز جمعه هفدهم تیرماه در سالن شماره ١ بهشت زهرا از ساعت ٥تا٧ منعقد میشود.

آ_ ٥٦٨٣

اطلاعات_ مصیبت وارده را ببازماندگان آنمرحوم تسلیت میدهد

بانهایت‌تاثر درگذشت مادر عزیزمان **معصومه رجب‌ساوه (تهرانی)** را باطلاع اقوام ودوستان می‌رساند مجلس ترحیم مردانه آن مرحومه روز پنجشنبه ١٦ر٤ر٣٦ از ساعت ١٠ صبح الی ١٢ در مسجد امامزاده زید واقع در بازار بزرگ پائین‌تر از چهارسوق کوچک ومجلس ترحیم زنانه همان‌روز از ساعت ٥تا٧ بعداز ظهر درمنزل فرزند آن مرحومه واقع درخیابان شهباز خیابان آهنگ انتهای خیابان مینا کوچه‌حاج قاسم پلاک ١٩ منعقد می‌باشد .

آسید رضا، صالح‌راد، نبی‌فر، شهریاری ، محبوبی ، جهانگیری، اسدزاده نوین، حسین‌خانی،نقرشی، حسین‌زاده.

آ_٢٠٥٥٤

اطلاعات_ مصیبت وارده را بخانواده آنمرحومه و سایر وابستگان تسلیت می‌دهد .

باکمال تاسف وتاثر درگذشت همسر و پدر عزیزمان **آقای احمد یزدانی** را باطلاع بستگان و دوستان می رساند

مجلس تذکر آنمرحوم روز شنبه ١٨ر٤ر٣٦ از ساعت ٥ بعداز ظهر درمنزل شخصی آن مرحوم خیابان سی‌متری پائین‌تر ازچهارراه حشمت‌الدوله_ کوچه سعیدی_ شماره ١٣ برگزار می‌گردد .

خانواده‌های: یزدانی، مفتاح، کسروی، اسعدی، احمدی جاوید، افروخته، سمندری،کاردار،افشار، آسایش،تواضعی، خشگبارچی، فرخزاد .

آ_٥٧٠٩

باکمال تاسف وتاثر فوت مرحومه مغفوره **سید فاطمه شریفه ساداتی** مادر آیت‌الله سید علی اکبر شریفه ساداتی را باطلاع دوستان و آشنایان می‌رساند. مجلس ختم‌روزپنجشنبه ١٦ر٤ر٣٦ ازساعت ٥تا٧ بعداز ظهر در مسجد حاج ابوالفتح واقع درمیدان شاه برگزار میگردد .

از طرف اعضاء مکتب‌العباس ـ حاج رضا طاهری

آ_٥٧١١

اطلاعات ـ مصیبت وارده را به بازماندگان آنمرحوم تسلیت می‌دهد .

باندوه بسیار درگذشت **منوچهر خبیر** همسر وپدر عزیزمان را باطلاع دوستان وآشنایان می‌رساند. مجلس ترحیم‌مردانه وزنانه روز شنبه ١٨ تیرماه از ساعت ١٢ تا ١٤ در خانقاه صفی علیشاه منعقد می‌باشد .

اختر خبیر، مهین خبیر (امیر رفیعی)، دکتر شهین‌خبیر (مسرت) ، دکتر ایرج خبیر .

با اندوه فراوان درگذشت شادروان **منوچهر خبیر** بزرگ خاندان خبیر را به‌استحضار میرساند. مجلس ترحیم فقید سعید روز شنبه ١٨ تیرماه از ساعت ١٢ الی ١٤ در خانقاه صفی علیشاه برگزار می‌گردد .

دکتر خسرو امیر رفیعی، پرفسور صادق مسرت، سودابه وکیل (خبیر)، کامیار امیر رفیعی و خانواده‌های : خبیر ، پناهی، وهاب‌زاده،افشار، جاویدان،فرهت،ریاحی، انصاری

آ_٥٦٩٦

اطلاعات_ مصیبت وارده را بعموم افراد خانواده‌های عزادار بویژه بازماندگان آنمرحوم تسلیت میدهد .

باکمال تاسف وتاثر فوت مرحومه مغفوره **سید فاطمه شریفه ساداتی** مادر آیت‌الله سید علی اکبر شریفه ساداتی را باطلاع دوستان و آشنایان می‌رساند. مجلس ختم‌روزپنجشنبه ١٦ر٤ر٣٦ ازساعت ٥تا٧ بعداز ظهر در مسجد حاج ابوالفتح واقع درمیدان شاه برگزار می‌گردد .

از طرف اعضاء مکتب‌العباس ـ حاج رضا طاهری

آ_٥٧١١

اطلاعات ـ مصیبت وارده را به بازماندگان آنمرحومه تسلیت می‌دهد .

باندوه بسیار درگذشت **منوچهر خبیر** همسر وپدر عزیزمان را باطلاع دوستان وآشنایان می‌رساند. مجلس ترحیم‌مردانه وزنانه روز شنبه ١٨ تیرماه از ساعت ١٢ تا ١٤ در خانقاه صفی علیشاه منعقد می‌باشد .

اختر خبیر، مهین خبیر (امیر رفیعی)، دکتر شهین‌خبیر (مسرت) ، دکتر ایرج خبیر .

با اندوه فراوان درگذشت شادروان **منوچهر خبیر** بزرگ خاندان خبیر را به‌استحضار میرساند. مجلس ترحیم فقید سعید روز شنبه ١٨ تیرماه از ساعت ١٢ الی ١٤ در خانقاه صفی علیشاه برگزار می‌گردد .

دکتر خسرو امیر رفیعی، پرفسور صادق مسرت، سودابه وکیل (خبیر)، کامیار امیر رفیعی و خانواده‌های : خبیر ، پناهی، وهاب‌زاده،افشار، جاویدان،فرهت،ریاحی، انصاری

آ_٥٦٩٦

اطلاعات_ مصیبت وارده را بعموم افراد خانواده‌های عزادار بویژه بازماندگان آنمرحوم تسلیت میدهد .

باکمال تاسف وتاثر درگذشت همسر و پدر عزیزمان **آقای احمد یزدانی** را باطلاع بستگان و دوستان می رساند

مجلس تذکر آنمرحوم روز شنبه ١٨ر٤ر٣٦ از ساعت ٥ بعداز ظهر درمنزل شخصی آن مرحوم خیابان سی‌متری پائین‌تر ازچهارراه حشمت‌الدوله_ کوچه سعیدی_ شماره ١٣ برگزار می‌گردد .

خانواده‌های: یزدانی، مفتاح، کسروی، اسعدی، احمدی جاوید، افروخته، سمندری،کاردار،افشار، آسایش،تواضعی، خشگبارچی، فرخزاد .

آ_٥٧٠٩

باکمال تاسف وتاثر فوت مرحومه مغفوره **سید فاطمه شریفه ساداتی** مادر آیت‌الله سید علی اکبر شریفه ساداتی را باطلاع دوستان و آشنایان می‌رساند. مجلس ختم‌روزپنجشنبه ١٦ر٤ر٣٦ ازساعت ٥تا٧ بعداز ظهر در مسجد حاج ابوالفتح واقع درمیدان شاه برگزار می‌گردد .

از طرف اعضاء مکتب‌العباس ـ حاج رضا طاهری

آ_٥٧١١

اطلاعات ـ مصیبت وارده را به بازماندگان آنمرحومه تسلیت می‌دهد .

باندوه بسیار درگذشت **منوچهر خبیر** همسر وپدر عزیزمان را باطلاع دوستان وآشنایان می‌رساند. مجلس ترحیم‌مردانه وزنانه روز شنبه ١٨ تیرماه از ساعت ١٢ تا ١٤ در خانقاه صفی علیشاه منعقد می‌باشد .

اختر خبیر، مهین خبیر (امیر رفیعی)، دکتر شهین‌خبیر (مسرت) ، دکتر ایرج خبیر .

با اندوه فراوان درگذشت شادروان **منوچهر خبیر** بزرگ خاندان خبیر را به‌استحضار میرساند. مجلس ترحیم فقید سعید روز شنبه ١٨ تیرماه از ساعت ١٢ الی ١٤ در خانقاه صفی علیشاه برگزار می‌گردد .

دکتر خسرو امیر رفیعی، پرفسور صادق مسرت، سودابه وکیل (خبیر)، کامیار امیر رفیعی و خانواده‌های : خبیر ، پناهی، وهاب‌زاده،افشار، جاویدان،فرهت،ریاحی، انصاری

آ_٥٦٩٦

اطلاعات_ مصیبت وارده را بعموم افراد خانواده‌های عزادار بویژه بازماندگان آنمرحوم تسلیت میدهد .

باقلبی آکنده از اندوه درگذشت مادرو خواهربزرگوارمان **بانو شهنتاج رحمانی** را باطلاع کلیه بستگان و دوستان می رساند .

عزت‌الله ترکمان رحمانی ، عزیزالله رحمانی ، سرور ، غلامعلی، حوری، هاجر، و منوچهر رحمانی .

آ_٥٦٨٩

باکمال تاسف وتاثر درگذشت **بانو شهنتاج رحمانی** همسر شادروان محمد حسن ترکمان رحمانی وبزرگ‌خاندان رحمانی‌راباطلاع کلیه بستگان ودوستان و همشهریان‌ملایری می‌رساند. مجلس ترحیم آن فقیده سعیده از ساعت ٦تا ٨ بعداز ظهر روز شنبه هیجدهم تیرماه ٢٥٣٦ در خانقاه صفی علیشاه برگزار می‌شود .

خانواده‌های: رحمانی ، ترکمان رحمانی ، مصدقی ، فخیمی، مهدوی و گلشن، ستوده، ترکمان اسدی ، اسدی ، وزیری، سلیمی، حاجی بیکلو، اقدسی، اخوان ، صلاحی، نقشینه، شجره،سامنی، زمانیان،شاملو، تبریزیان، علیمیرزائی، کریمی، مومنی، اکبری، کاوه، ضرابیان، جعفر صدری .

آ_٥٦٨٩

اطلاعات_ مصیبت وارده را بعموم افراد خانواده های عزادار بویژه بازماندگان آنمرحومه تسلیت می‌دهد .

شفیع جزایری

تو سفر کردی وخوبان همه گیسو کندند
در فراق تو عجب سلسله‌ها برهم شد

امروز درست دوسالست که از سفر ابدیت‌میگذرد، دوسالی که برای خانواده کوچک ما چون دوقرن اندوه و تاسف دربرداشته است و هنوز آن‌قلم وبیانی که بتواند ارتعاشات نامرئی واحساس نهانی ما را در قبال کابوس سهمناک درگذشت تو برشته نظم و ترتیب درآورد به ضبط و تجسم هم درست درنمیاید.

خاطرات کوتاه زندگی‌ات، خاصه منش بزرگ و سیرت انسانی وبی‌شائبه تو برای همیشه در افق تخیلات واذهان ماو دوستان بیشمارت تجلی خواهد کرد. ما از دو کودک از گل بهترتکه هرگزمرگت راباور نخواهند کرد ، همچون‌جان‌شیرین نگهداری خواهیم کرد.

همواره یادت را گرامی وروانترا شادمیداریم.

باقر علوی_ اهواز

آ_٣٧٤٠

یادبود

یادبود

پنجشنبه ١٦تیرماه پایان نخستین سال درگذشت همسر و مادر عزیزمان شادروان **بانو تومان جهانسوز (جهانبانی)** است مراسم یکمین سال‌بطور خصوصی انجام وهزینه‌مربوط به‌سازمان‌های خیریه واگذار میشود .

بهمن جهانسوز، فرح، تورج جهانسوز، کاظم خزاعی .

آ_٢٠٤٧٧

بمناسبت سالگرد درگذشت عزیز از دست رفته مرحوم **حاج قاسم هاشمی** وبمنظور گرامیداشت خاطره جاویدش روز جمعه ١٧ تیرماه ازساعت ٤ بعداز ظهر مراسم یادبودی در منزل واقع در قم خیابان صفائیه کوچه رفعت وسپس برمزارش واقع در بقعه ٣٧ صحن بزرگ حضرت معصومه سلام‌اله علیها وبعداز نماز مغرب وعشاء در مسجد صفائیه قم برگزار خواهدشدشرکت دراین مراسم موجب تسلی‌خاطر بازماندگان می‌باشد .

قم_ خانواده‌های: هاشمی ، رفسنجانی .

آ_٣٧٦٢

بمناسبت شب چهلم فوت مرحومه مغفوره علویه عالیه متقیه ناکام صبیه مرحوم حضرت آیت‌اله العظمی حاج سید عزیزاله درکه نورالله مضجعه‌الشریف مجلس تذکری از ساعت ٩ الی ١١ صبح روز پنج‌شنبه ١٩ ماه مبارک رجب مطابق با ١٦ تیرماه جاری در مسجد چارسوق بزرگ منعقد است انشاءاله آقایان علماء اعلام وآیات عظام و مومنین‌ودوستان وآشنایان برای طلب مغفرت شرکت خواهند فرمود .

الاحقر الحاج سید حسن الحسینی الدرکه ـ خاندان رفیع‌جاه ـ جهانشاهی

آ_٢٠٥٦٤

سپاسگزاری

بدینوسیله از کلیه دوستان وخویشاوندان و شخصیتهای محترمیکه بمناسبت درگذشت همسر و پدرمان **سرلشگر اسکندر ایروانلو** باتشریف فرمائی خوددربرگزاری مراسم سبیع و مجلس ترحیم وشب هفت ویابا ارسال تلگراف و نامه و تلفن در غم ما شریک شدند سپاسگزاری نموده وچنانچه بعلت تالمات روحی در عرض تشکر تاخیری روی داده امید عفو داریم.

پری، گیتا، گیتی، گیلدا، گلناز ومهرک ایروانلو

آ_٥٦٨١

تشکر و سپاس

ازکلیه سروران عظام، جناب آقای اعتصامی فرماندار محترم، جناب ارشدی و نمایندگان محترم مردم قوچان در مجلس شورایملی، جناب عنایت‌مهر ریاست آموزش‌وپرورش، روسای ادارات قوچان و شیروان، روحانیون ، اصناف ، فرهنگیان وسایر طبقات محترم‌وهمشهریان عزیز که درضایعه شهادت خواهر عزیزم باحضور در مجالس ترحیم در اصفهان وقوچان وهمچنین بامخابره تلگراف ابراز محبت و همدردی نموده واز بار عظیم غمان کاسته است‌عمیقا سپاسگزار و از درگاه خداوند منان برای همگان طول عمر و سلامت آرزو داریم .

قوچان ـ اصغر منانی و بانو

آ_٣٧٦٧

بدینوسیله از فامیل، دوستان و همکارانی که‌درمصیبت درگذشت پدر عزیزمان سرهنگ نصرالله زند حضورا و یا بوسیله جراید همدردی نموده‌اند تشکر مینماید .

خانواده زند

آ_٥٧١٣

با عرض تشکر از سروران گرام ، دوستان عزیزو همکاران بزرگواری که حضورا یا بوسیله تلفن ،تلگراف ودرج‌آگهی در فوت مادرم‌اظهار همدردی فرموده‌اند صمیمانه تشکر نموده وتوفیق همگی را از خداوند مسئلت دارم چنانچه بعلت تالمات روحی در عرض تشکر حضوری قصوری رخ دهد پوزش می‌طلبیم .

رضائیه_ بانک صادرات مرکزی_ کرامت حسینی

آ_٣٧٨٣

تسلیت

سرکار خانم فریده درخشان

با نهایت تاسف مصیبت وارده را تسلیت گفته ، خود را در غمتان شریک میدانیم .

همکاران تو در وزارت فرهنگ و هنر

آ_٢٠٥٥٩

جناب آقای اسد روح‌افزا

ریاست محترم بانک عمران شعبه میدان شهریار

بانهایت تاسف وتاثر مصیبت وارده را بجنابعالی تسلیت عرض نموده و بقای‌عمرو صبر جمیل برای آنجناب‌وبازماندگان از خداوند متعال مسئلت دارد.

هیئت مدیره شرکت فولاد وابزار

آ_٢٠٣٩٩

دوست بسیار عزیز سرکار خانم داوری

باانده فراوان مصیبت وارده را تسلیت عرض نموده وما را در غم خود شریک بدانید.

زهره میرحیدر_ پرنیا یزدانسپاس_ اقدس بیژن

آ_٢٠٣٩٧

جناب آقای هوشنگ بهمن‌پور

سرپرست امور اداری تربیت بدنی ایران

باقلبی آکنده از تاثر وتالم مصیبت وارده را به آن‌دوست عزیز وهمکار ارجمند تسلیت‌گفته،خود را دراین مصیبت‌اسفناک شریک و سهیم میدانم .

سید محمد نجفی

آ_٥٦٦٩

همکار عزیزمان آقای سید محمد طباطبائی

بدینوسیله مصیبت ناگوار را به جنابعالی وخانواده محترمتان تسلیت گفته واز خداوند متعال‌آرزوی صبر ،شکیبائی وسلامتی برای شما داریم.

مرسده شکیباپور_ کتایون فکری_ منیژه ابراهیمی_ منجم ـ سمیع_ جودت_ ستوده و هاشمیان.

آ_٢٠٤٠٠

جناب آقای محمد علی خامه‌سیفی

مصیبت‌وارده را تسلیت عرض نموده و خود را در غم شما شریک می‌دانیم .

رزم‌نیا و وابستگان

آ_٢٠٥٥١

همکار گرامی آقای ولی‌اله صمدزاده

بانهایت تاسف وتاثر مصیبت وارده را تسلیت عرض نموده ازخداوند متعال برای آن‌جناب وبازماندگان‌صبرجمیل مسئلت می‌نماید .

شرکت جنرال سیستمز

آ_٢٠٤٩٨

جناب آقای مهندس رازی مرادخانیان

باتاسف فراوان فوت پدر بزرگوارتان را تسلیت عرض نموده سلامت وبقاء جنابعالی و خانواده محترمتان را از خداوند بزرگ مسئلت می‌نمائیم .

شرکت کنستروکسیون

آ_٢٠٤٩١

جناب آقای محمد حسن ساری اصلانی

باندوه فراوان سوگ بزرگ درگذشت عموی ارجمندتان شادروان عبدالله ساری اصلانی را تسلیت عرض نموده از خداوند بزرگ برای جنابعالی وسایر بازماندگان صبر وشکیبائی مسئلت داریم .

شیراز ـ غیاث‌آبادی ، دباغ ، سلمان‌زاده ، میرصادقی ، انصاری ، دوستاره ، کشتکار ، فاضلی مقدم ، مرادی ،حسینی، شریفی ، رستگار ،عطاران .

آ_٣٧٢٥

آقای حاج عباس معصومی

بدینوسیله مصیبت وارده را از صمیم قلب تسلیت عرض نموده دوام و بقاء عمر برای سایر بازماندگان از خدای‌بزرگ آرزومندیم .

عباس خیرخواه ـ حسین نصرالهی ـ قنبرجعفری ـ ناصر عبدالهی ـ سیدجواد صدوقی ـ جلال حقیقت ـ اسدالله‌جعفری_ ناصر سعادت ـ پرویز قدیوی .

جناب آقای مهندس شوکت سعیدی

باکمال تاسف و قلبی اندوهناک مصیبت وارده را ازصمیم قلب بجنابعالی تسلیت عرض نموده واز خدای بزرگ برای‌یکایک بازماندگان صبر و بردباری آرزو میکنیم .

کریم ادیبی ـ کاظم مدبری ـ جهانگیر مدبری ـ سیدمحمد خمامی ـ اسداله شمس‌آبادی ـ محمدرسولی ـ سید مهدی پرتوی ـ اسماعیل رمضانی ـ خلیل مکرمی .

آقای رضاقلی پناهی

باقلبی مملو از اندوه مصیبت وارده را بشما تسلیت‌عرض نموده و برای یکایک بازماندگان صبر و بردباری آرزومندیم.

رضا زعفرانی ـ اسعدارسلانی ـ تیمور فاطمی ـ ناصر اسکندریان ـ عبداله مطلبی ـ غلام امینی ـ سید ناصر اصلانی_ احمد کیاپور ـ رضا قاسمیان .

آقای عباس معصومی

درگذشت نابهنگام فرزند دلبندتان رااز صمیم قلب تسلیت عرض نموده امید است مارا درغم خود شریک و سهیم‌بدانید

غلامحسین رحمانی ـ سرور پورداد ـ اسماعیل بردبار ـ مجید مطلب‌پور ـ وهاب حشمتی_ محمد میخوش ـ مصطفی همتی ـ محمدوفائی ـ عزت‌دائمی.

جناب آقای مهندس مسعود فروغی

باکمال تاسف و تاثر مصیبت وارده را صمیمانه تسلیت عرض نموده دوام وبقاء عمر برای بازماندگان آرزوداریم .

نصراله احمدیانی ـ فریدون گیلانی ـ عباس وهابی ـ محمدحسین صفری ـ ناصر موسی‌زاده ـ غلام میلانی ـرحمن غلامیان ـ نصراله خاتمی ـ اصغر ناظمی .

آقای هوشنگ بهمن‌پور

باکمال تاسف و قلبی اندوهناک مصیبت وارده را ازصمیم قلب تسلیت عرض نموده واز ایزد توانا برای شما صبر و شکیبائی آرزو داریم .

علیرضا نیاکوئی ـحسین مقدم ـمحمد فتحی‌زاده ـ نوروز کاشفی_ کاظم نصیری ـ رحیم درگز ـبهرام فاضلی ـ رضا محمودی ـ بهرام فیروزی

جناب آقای دکتر کیومرث قاسمزاده

باکمال تاسف و تاثر مصیبت وارده را بجنابعالی تسلیت عرض نموده واز خداوند برای‌یکایک بازماندگان صبر وبردباری آرزو مندیم .

کاظم زمردیان ـناصرکاظمی ـ اسماعیل مژدهی ـ رحیم سرشتی_ اکبر ذرمکاری ـ باقر طایفه ـ حسن رودسری ـ احمد نصیرپور ـ پرویز ایمانی .

آقای احمد قهقائی

باکمال تاسف مصیبت وارده را تسلیت عرض می‌نمائیم .

داود محمدی، رضا محمدی، کمال‌آبادی .

آ_٥٧٢٥

جناب آقای اسداله شهریاری

با نهایت تاثر درگذشت پدر گرامیتان را تسلیت و در اندوه شما شریکیم .

همکلاسان شما

آ_٢٠٤٨٧

جناب آقای دکتر پویا

مصیبت وارده را به آن‌جناب و فامیل محترم صمیمانه تسلیت عرض می‌نمایم .

اسماعیل علوی

آ_٣٧٦١

محمود محمدی عزیز

در مرگ عزیزت، پا بپای تو سوگوارم .

رسول صدر عاملی

آ_٥٧١١

درگذشت ناگهانی مادر دوست عزیزمان دکتر منوچهر پویا را به خانواده محترم پویا صمیمانه تسلیت میگوئیم و خودرا درغم ایشان شریک میدانیم .

اعضاء هیات علمی وکارکنان دانشگاه بلوچستان

آ_٥٧١٥

جناب آقای دکتر درویان

بانهایت تاسف مصیبت وارده را تسلیت عرض مینماید

شرکت بنادر

آ_٢٠٥٦٠

جناب آقای مهندس بیات ماکو

با نهایت‌تاسف وتالم این مصیبت بزرگ را تسلیت عرض کرده واز خداوند بزرگ صبر و شکیبائی برای آن‌جناب و بازماندگان آرزو می‌کنیم .

شرکت بنادر

آ_٢٠٥٦١

جناب آقای دکتر احمد درویان

مصیبت وارده را بشما و خانواده گرامیتان تسلیت عرض می‌نمایم .

محمد آمیغ

آ_٢٠٥٦٢

جناب آقای فریدون سعادت‌نژاد

درگذشت نابهنگام اخوی گرامیتان را از صمیم قلب تسلیت عرض نموده واز خدای‌بزرگ دوام‌وبقای عمر برای سایر بازماندگان آرزو داریم .

خانواده‌های عسگری، حبیبی، کیانفر، همایونفر، امین‌پور، دوستدار، ظفری‌نژاد، جباری، اسماعیل‌پور، برق‌نورد

کارکنان نمایندگی اطلاعات در غرب تهران مصیبت‌وارده را تسلیت می‌گویند .

جناب آقای غلامعلی رحمانی

باندوه فراوان درگذشت مادر گرامیتان را بشما و خاندان محترم تسلیت گفته سلامتی و شکیبائی بازماندگان‌را از درگاه احدیت مسئلت مینمائیم .

بابل_ علی اصغر اخوان و بانو

آ_٣٧٧٤

آقای ایرج ندیمی

بانهایت تاسف وتاثر مصیبت وارده را از صم

تقویم اطلاعات

ساعات شرعی
استخراج دکتر ریاضی کرمانی

چهارشنبه ـ پانزدهم تیرماه ۲۵۳۶
هجدهم رجب ۱۳۹۷ـ ششم ژوئیه ۱۹۷۷
ساعات شرعی باساعت رسمی جدید تطبیق داده شده است
اذان مغرب . . . . ساعت ۸ و ۴۲ دقیقه
اذان صبح (فردا) . . ساعت ۴ و ۲ دقیقه
طلوع آفتاب (فردا). . ساعت ۵ و ۵۲ دقیقه
ظهر شرعی (فردا) . . ساعت ۱ و ۱۰ دقیقه
اذان مغرب (فردا) . . ساعت ۸ و ۴۲ دقیقه

برنامه فوق العاده توزیع برق در کشور

بدستور امیر عباس هویدا، نخست‌وزیر ، تامین برق مورد احتیاج صنایع تولیدی کشور از ارجحیت خاصی برخوردار خواهدشد، وبا اجرای «برنامه ضربتی تامین برق کشور » میزان سهمیه برق در هریك از استان ها معین و بانظر مدیران عامل آبو برق منطقه تقسیم میگردد.

برای اجرای این برنامه ، وزرای کشاورزی و عمران روستائی و صنایع و معادن و وزیر نیرو بمناطق مختلف‌کشور مسافرت خواهند کردو باتوجه به اولویت های تولیدی دربخش کشاورزی و یاصنعت ، تصمیم گیری لازم رابعمل خواهندآورد و نظریات وزرای مسئول در اختیار مدیران عامل آبو برق منطقه‌ای قرارداده میشود .

بدنبال گزارش اختصاصی دیروز اطلاعات تحت عنوان «نیروگاه های برق فرانسوی ، بکارنیفتاده‌خراب شده»،خبرنگار ما گزارش داد، در جلسه‌ای‌که با حضور امیر عباس هویدا نخست وزیر و بمنظور بررسی مسائل و مشکلات برق کشور در وزارت نیرو تشکیل شد ، تصمیمات تازه‌ای برای تامین برق در مناطق تولیدی کشور اتخاذ گردید.

دراین جلسه که منصور روحانی وزیر کشاورزی‌وعمران روستائی و فریدون نجم آبادی وزیر صنایع‌و معادن و پرویز حکمت وزیر نیرو و چند تن‌از معاونان سازمان برنامه‌وبودجه و وزارت نیرو و مدیران عامل شرکت های آبو برق حضور داشتند ، کلیه جوانب‌امرمورد بررسی قرار گرفتو پس‌ازتبادل نظر، تصمیمات آقای نخست‌وزیر بصورت « برنامه ضربتی تامین برق کشور » در پنج‌ماده وبدین شرح اعلام شد.

۱ـ تامین برق مورد نیاز صنایع تولیدی و چاه آب کشاورزی و مایحتاج عمومی از اولویت اول برخوردار خواهد بود .

۲ـ وزرای کشاورزی وعمران روستائی، صنایع و معادن و نیرو ،برای اجرای برنامه های ضربتی برق بشهرستان ها مسافرت خواهندکرد.

۳ ـ واحد های بخش خصوصی، دولتی و ارتشی که دارای‌مولد های اختصاصی میباشند،مکلفند از واحد های مولد نیروی برق خود استفاده نمایند و مصرف برق خودرا بحداقل تقلیل‌دهند.

۴ ـ وزارت راه وترابری ، راه‌آهن دولتی، گمرکات‌کشور و پلیس راه مسئولیت ایجاد تسهیلات فوری برای ترخیص و حمل وعبور کالاهای مربوط به آبو برق راعهده‌دارشدند.

۵ـ اختیار کامل‌اجرای‌تامین برق وتدوین واجرای برنامه‌های خاموشی بعهده مدیران عامل آبو برق در سراسر کشور واگذار شد.

خبرنگار ما گزارش داد ، با اجرای برنامه ضربتی‌تامین برق کشور ،مدیران عامل‌آب و برق در مناطق مختلف کشور تصمیمات نهائی را در مورد توزیع برق درشبکه تحت‌پوشش منطقه در اختیار خواهندداشت و با برنامه های تنظیمی وتوجه بدستورات آقای نخست وزیر اولویت برق رسانی رابه‌مناطق تولیدی مایحتاج عمومی‌اختصاص میدهند و برنامه های خاموشی را شخصا تنظیم و بمرحله اجراء میگذارند

بدین ترتیب مدت خاموشی در هریك از مناطق کشور ، بستگی بمیزان برق منطقه و سهمیه استان خواهد داشت و تنها مدیران عامل برق منطقه‌ای نحوه توزیع وخاموشی راتعیین میکنند .

از طرفی، واحد های بخش خصوصی و دولتی ،مکلف شده‌اند که تا تامین میزان تولید برق در سراسر کشوراز مولد های خود استفاده کنند و در اجرای منظور دولت‌میزان برق‌گیری از شبکه کشور را تقلیل دهند و اجرای این‌برنامه را تاپایان مدت کمبود برق ادامه دهند.

سفیر سوریه : من از توسعه روابط با ایران خوشحالم

به مناسبت پایان ماموریت آقای علی محسن زیفا سفیر جمهوری عربی سوریه در دربار شاهنشاهی‌ظهر دیروز ضیافت ناهاری از طرف‌آقای جعفر ندیم معاون امور بین‌المللی و اقتصادی‌وزارت‌امور خارجه و بانو در کاخ وزارت امور خارجه بافتخار سفیر جمهوری عربی سوریه وبانو زیفا ترتیب یافت .

دراین ضیافت‌سفیران کشور های مسلمان در دربار شاهنشاهی‌و گروهی‌ازمقامات مملکتی و خبرنگاران با بانو انشان حضور داشتند .

درسرمیز ناهار آقای جعفر ندیم اظهار داشت از عزیمت یکی از دوستان‌ایران که طی سه سال ماموریت خود در کشور ما نهایت کوشش خودرابرای‌گسترش روابط دو کشور بکار برده است متاسفیم وقتی‌شماوارد کشور ما شدید تماسهای دو کشور بسیار ناچیز بود ولی امروز در کلیه زمینه های سیاسی ـ اقتصادی‌ـبازرگانی و فرهنگی‌همکاری زیادی‌بین ایران و سوریه وجوددارد

سفیر سوریه در جواب اظهار داشت‌هرچند از اینکه خاک ایران و دوستان‌ایرانی خودرا ترک میکنم متاسفم ولی از اینکه می‌بینم روابط ایران و سوریه تا این‌اندازه توسعه‌یافته‌احساس‌خوشوقتی میکنم . سفیر سوریه اضافه کرد طی‌اقامت من در کشور شماهرچند روابط بین دوکشور در همه زمینه ها توسعه‌یافت ولی ابری برآن سایه افکند ومن سعی کردم آنرا برطرف سازم .

وزیر کشور عراق شرفیاب شد .

نخستین دور مذاکرات ایران وعراق انجام شد

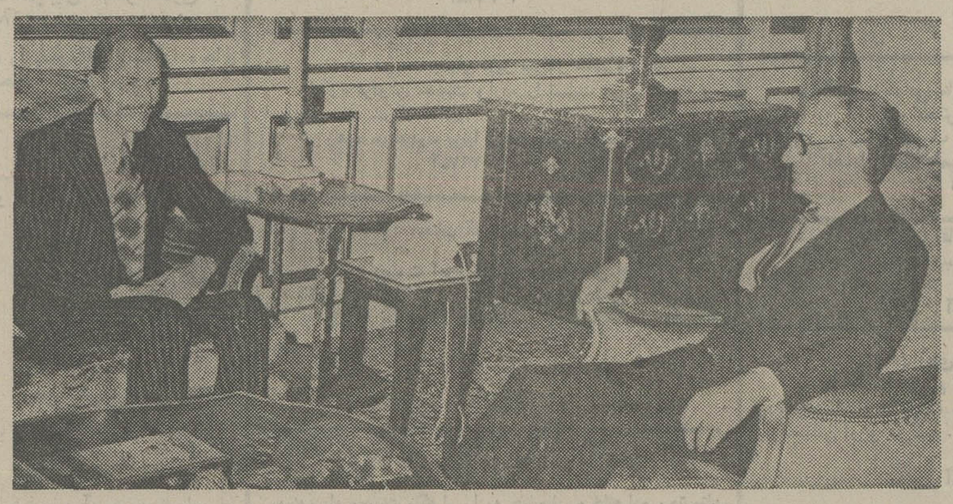

شاهنشاه آریامهر ظهر دیروز عزت ابراهیم‌الدوری‌وزیر کشور و عضو شورای فرماندهی انقلاب عراق را درکاخ سعدآباد به حضور پذیرفتند .

شاهنشاه آریامهر ظهر دیروز آقای عزت‌ابراهیم‌الدوری وزیر کشور و عضو شورای فرماندهی انقلاب عراق و همراهان را بحضور پذیرفتند . در این شرفیابی وزیران امور خارجه و بازرگانی ایران و همچنین سفیر شاهنشاه‌آریامهر در بغداد افتخارحضورداشتند. وزیر کشور عراق ناهار را در پیشگاه شاهنشاه آریامهر صرف کرد .

مذاکرات

ساعت ۱۶٫۳۰ دقیقه امروز اولین دور مذاکرات هیات عراقی با مقامات ایرانی در باشگاه وزارت امور خارجه انجام شد . پس از این جلسه دو ساعته آقای خلعتبری وزیر امور خارجه به خبرنگاران‌گفت در مذاکرات امروز پیشنهاداتی از جانب دو کشور در زمینه برنامه کار و تعداد کمیته‌ها ارائه شد که پس از بحث و تبادل‌نظر به تصویب رسید.

وزیر امورخارجه افزود پنج کمیته‌در وزارتخانه‌های‌کشاورزی و عمران روستائی ـ امور اقتصادی و دارائی ـ کشور ـ اطلاعات و جهانگردی وسازمان برنامه و بودجه از بامداد‌فردا شروع بکار خواهد کرد.

هیات ۳۶ نفری عراقی که‌به ریاست آقای عزت‌ابراهیم وزیر کشور و عضو شورای عالی فرماندهی انقلاب عراق شب گذشته بتهران آمده است تا روز شنبه هفته آینده مذاکراتی در زمینه‌های اقتصادی ـ صنعت فرهنگی ـ بازرگانی و توریسم‌در کمیسیونهای پنجگانه انجام خواهد داد و با مذاکراتی که قبلا با وزارت فرهنگ و هنر بعمل آمده است موافقت‌نامه‌ای بین وزرای فرهنگ و هنرایران وبازرگانی‌عراق بامضاء خواهد رسید .

سفیر ونزوئلا : همکاریهای ایران و ونزوئلا مستحکم‌تر شده است

عصر دیروز از طرف سفیر ونزوئلا در دربار شاهنشاهی بمناسبت سالروز اعلام استقلال ونزوئلا ضیافتی در منزل سفیر این کشور برگزار شد.

در این ضیافت آقای دکتر اقبال رئیس هیئت مدیره ومدیر عامل شرکت ملی نفت ایران ، آقای پرویز حکمت وزیر نیرو و آقای نجم‌آبادی وزیر صنایع و معادن ، سناتور ضیائی‌رئیس اتاق صنایع و بازرگانی ایران، سفرای خارجی مقیم دربار شاهنشاهی با بانوانشان‌حضور داشتند .

به مناسبت یکصد و شصت‌و ششمین سال جشن ملی‌ونزوئلا «برنارد برمودز» سفیر این‌کشور در دربار شاهنشاهی در مصاحبه‌ای به روابط دوستانه دو کشور اشاره کرد و گفت : روابط دو کشور به خوبی گسترش یافته‌است بخصوص با تشریف‌فرمائی شاهنشاه آریامهر در سال ۱۹۷۵ به ونزوئلا و سفر اخیر حضرت کارلوس آندرس‌پرز رئیس جمهوری‌ونزوئلا به‌ایران روابط دوستانه وهمکاریهای همه‌جانبه بین دو کشور مستحکمترشده است. در جریان‌سفرهای سران دوکشور موافقت شد که برای گسترش مناسبات اقتصادی ایران وونزوئلاکمیسیون‌مشترکی برای پیشبرد طرحهای صنعتی دو کشور تشکیل شود .

این کمیسیون مقدمات ایجاد کارخانه‌های ذوب فلز وتولید شکر را فراهم خواهد کرد.

شاهنشاه از برنامه «ایران، شکوه زندگی» دیدن کردند

شاهنشاه آریامهر ساعت ۱۵٫۳۰ دقیقه دیروز از سومین برنامه سمعی و بصری مجموعه شهیاد آریامهر بنام «ایران شکوه زندگی» دیدن فرمودند.

بهنگام‌تشریف‌فرمائی‌شاهنشاه آریامهر به مجموعه شهیاد آریامهر معظم‌له از جانب آقای جعفر شریف‌امامی رئیس‌مجلس سنا ـ عبداله ریاضی رئیس مجلس شورای ملی ـ دکتر منوچهر اقبال رئیس‌هیات‌مدیره و مدیر عامل شرکت ملی نفت ایران ـ مهرداد پهلبد وزیر فرهنگ و هنر ـ هرمز قریب رئیس‌کل تشریفات شاهنشاهی‌ـ قاسم‌بوشهری سرپرست‌مجموعه شهیاد آریامهر و گروهی از مقامات بلندپایه کشوری‌ولشگری مورد استقبال قرار گرفتند .

شاهنشاه آریامهر آنگاه به سالن سمعی و بصری مجموعه شهیاد آریامهر تشریف‌فرما شدند و از قسمتهای مختلف سومین برنامه سمعی و بصری این مجموعه بازدید فرمودند . این بازدید بمدت ۲۰ دقیقه بطول انجامید . در هر قسمت پروفسور فریج طراح کارهای هنری مجموعه شهیاد آریامهر اطلاعات لازم را به عرض شاهنشاه آریامهر رسانید.

در یکی از سالنهای سمعی و بصری نقشه ایران با سنگ مرمر و موزائیک های رنگارنگ تزئین شده و از مظاهر و پیشرفتهای هر استان طی دوران انقلاب شاه وملت ماکتی برروی نقشه بشکل بسیار جالب و خیره‌کننده‌ای نقش بسته است .

از ویژگیهای این نقشه بحرخزر در شمال خلیج فارس در جنوب است که جریان صدای‌آب شکوه و جلوه خاصی به نقشه بخشیده است و نیزدو مخزن بزرگ از ماهی‌های خاویار درمعرض دیدتماشاچیان قرار گرفته است .

در قسمت دیگری از سالن سمعی و بصری اسلایدهائی از قهرمانان شاهنامه به نمایش گذاشته شده و علاوه بر آن تلویزیون‌های مدار بسته با فیلم های‌رنگی پیشرفتهای هممجانبه ایران را در معرض دید و قضاوت تماشاچیان قرار میدهد و نیز فیلمهائی از آثارباستانی تخت‌جمشید وزیارت مرقدمطهر حضرت امام رضا علیه‌السلام به نمایش گذاشته شده است .

آگهی دعوت مجمع عمومی فوق العاده
پس انداز ووام مسکن اکباتان

پیرو آگهی مورخ ۳۶٫۳٫۱۶
هیئت‌مدیره پس‌انداز و وام مسکن اکباتان‌باطلاع کلیه سهامداران محترم‌می رساند که جلسه مجمع عمومی فوق‌العاده شرکت که بعلت عدم حصول اکثریت‌در تاریخ۳۶٫۴٫۲ برگزار نگردیده بود در تاریخ‌چهارشنبه۳۶٫۵٫۵ تشکیل خواهد شد
از کلیه سهامداران خواهشمند است‌برای‌دریافت کارت‌ورود بجلسه‌از تاریخ ۳۶٫۴٫۲۰ الی ۳۶٫۴٫۳۰ بادر دست داشتن مدارك مالکیت سهام و کارت شناسائی به ساختمان مرکزی شرکت واقع در خیابان کریم‌خان زندنبش خیابان مدیری مراجعه فرمایند .
محل تشکیل‌جلسه: تالار فرهنگ خیابان حافظ

اطلاعیه سازمان ملی پیشاهنگی ایران

بدینوسیله تشکیل دومین جامبوری منطقه آسیا و اقیانوسیه‌را (مرکب‌از پنجهزارپیشاهنك خارجی وایرانی) باطلاع برادران و خواهران که در گذشته پیشاهنك بوده وتحصیلات خود را در کشور های انگلیسی زبان بپایان رسانده‌اند می رساند . سازمان ملی پیشاهنگی ایران از تاریخ ۱۱ تا ۲۴ مرداد ماه ۲۵۳۶ که جامبوری تشکیل است بوجود شما از نظر زبان و همچنین‌اطلاعات علمی و فنی نیازمند است لطفا در صورت تمایل وسیله تلفن ۵۲۳۶۳۹ آمادگی‌خودراجهت‌هرگونه کمك برای بهتر اجراء شدن این برنامه اعلام فرمائید .
متشکرم ـ حسین بنائی

آدرس‌جدید‌دفتر‌ونمایشگاه
کاست کاسپین
خیابان‌وزراء، خیابان ششم شماره ۱/۳ تلفن ۶۲۸۱۶۱ ۶۲۸۹۹۹

تاکنون ۹ واحد تولیدی بزرگ کشور تاچهل و نه درصد از سهام خودرا عرضه نمودند و برنامه گسترش مالکیت واحدهای تولیدی را انجام داده‌اند

سخنگوی دبیرخانه‌شورای گسترش مالکیت واحد های تولیدی اعلام داشت که به پیروی از منویات مبارک شاهنشاه آریامهر در اجرای اصل سیزدهم انقلاب شاه و ملت ۳ واحد تولیدی بزرگ دیگر مرحله نهائی اجرای قانون گسترش مالکیت واحد های تولیدی را انجام دادهو در این مرحله قسمتی ازسهام خود را بدوا جهت فروش بکارگران خود و سپس به سایر کارگران و کشاورزان و عموم مردم عرضه‌مینمایند.

این واحدها عبارتند از :

۱) شرکت یزدباف(سهامی عام) تولید کننده منسوجات نخی و الیاف مصنوعی

۲) شرکت سهامی عام سیمان تهران ، تولید کننده سیمان و پاکت سیمان

۳) شرکت سهامی عام سیمان شمال تولید کننده انواع سیمان

سرمایه ثبت شده‌این‌واحد های تولیدی جمعا بالغ بر ۴۶۹۷ میلیون ریال کل‌فروش آنها در سال ۲۵۳۵ بالغ بر ۴۳۸۴ میلیون ریال گردیدهو دارای ۵۲۰۰ نفر کارگر می باشند .

نظر باینکه سهام ۳واحد تولیدی مذکور از طریق سازمان مالی گسترش‌مالکیت واحدهای تولیدی به‌کارگران و کشاورزان عرضه‌خواهد شد، اکنون‌برگهای‌درخواست خرید سهام از طریق وزارت کار و امور اجتماعی و از طرف سازمان مرکزی تعاونی های روستائی به شرکت‌های تعاونی روستائی ارسال گردیده است .

کارگران این واحد های تولیدی که حداقل سه سال سابقه خدمت‌داشته وهمچنین کشاورزانی که حداقل‌دارای سه سال سابقه عضویت در شرکتهای تعاونی روستائی باشند میتوانند تاحد مقرر از سهام واحدهای فوق الذکر درخواست خرید نمایند،بدین ترتیب پیش‌بینی میشود که حدود ۵۲۰۰ نفراز کارگران این ۳ واحد تولیدی دربرنامه خرید سهام واحدهای‌تولیدی در مرحله نهائی عرضه‌سهام شرکت جویند .

این سخنگو همچنین‌خاطر نشان ساخت که تاکنون۱۵۳ واحد تولیدی با سرمایه ثبت شده ۷۶٫۸ میلیارد ریال که دارای ۱۰۲ هزار نفر کارگر میباشند سهام خود را جهت فروش بکارگران، کشاورزان و عموم مردم عرضه‌نموده‌اند.

آگهی عرضه سهام
شرکت سهامی عام سیمان تهران

تاریخ تاسیس	۲۵۱۳	شاهنشاهی
سرمایه ثبت شده‌در تاریخ این‌آگهی	۲۶۲۱	میلیون‌ریال
ارزش اسمی هرسهم	۱۰۰۰	ریال
تعداد سهام	۲۶۲۱۰۰۰	سهم
تعداد سهامداران	۲۲۳۶	نفر
میزان فروش در سال۲۵۳۳	۲۱۳۱	میلیون‌ریال
میزان فروش در سال ۲۵۳۴	۲۱۳۳	میلیون‌ریال
میزان فروش هر سال ۲۵۳۵	۲۲۰۴	میلیون‌ریال
سود ویژه در سال ۲۵۳۳	۷۶۹	میلیون‌ریال
سود ویژه در سال ۲۵۳۴	۵۳۳	میلیون‌ریال
سود ویژه در سال ۲۵۳۵	۶۴۷	میلیون‌ریال

به‌پیروی از منویات مبارك رهبر عالیقدر ایران
شاهنشاه آریامهر

در امر گسترش مالکیت واحد های‌تولیدی

در اجرای قانون گسترش مالکیت واحدهای تولیدی‌شرکت سهامی‌عام سیمان تهران به منظور عرضه ۴۹ درصد از‌سهام شرکت برای فروش به کارگران و کشاورزان و عموم مردم مراتب زیر را باستحضار میرساند .

۱ـ چون تاکنون صاحبان سهام شرکت ۱۰۱۱۴۱۲ سهم‌عادی‌بانام۱۰۰۰ریالی به ارزش کل‌اسمی۱۰۱۱۴۱۲۰۰۰ریال‌شامل آن قسمت از سهامی که طبق آئین نامه اجرائی قانون گسترش مالکیت واحد های تولیدی و ضوابط مصوب جزء ۴۹ در صد سهام عرضه شده محسوب میشود (ونیز سهام مجاز سهامداران خارجی) برای فروش به کارگران و کشاورزان و عموم مردم عرضه نموده‌اند ، بنابراین بنا به تصمیم مجمع عمومی و هیئت مدیره شرکت و تصویب شورای گسترش مالکیت واحدهای تولیدی سرمایه شرکت ازتاریخ انتشار این آگهی بمیزان ۵۳۸۹۲۱۰۰۰ریال منقسم به ۵۳۸۹۲۱ سهم عادی ۱۰۰۰ ریالی‌بانام افزایش داده میشود ، مجمع‌عمومی فوق‌العاده صاحبان سهام شرکت حق تقدم سهامداران فعلی را (باستثناء سهامدارانی که در قالب قانون گسترش مالکیت واحد های تولیدی صاحب سهم شده‌اند) نسبت به خرید ۵۳۸۹۲۱ سهم از سهام جدید سلب نموده و حق تقدم‌مزبور را به سازمان مالی گسترش مالکیت و حد های تولیدی جهت فروش به کارگران و کشاورزان و به شرکت سرمایه‌گذاری‌ملی ایران‌جهت‌فروش به‌سایر مردم‌واگذار مینماید.

بدین ترتیب با عرضه و انتقال‌سهام بطریق مذکور برنامه گسترش مالکیت واحد های تولیدی درموردابن‌شرکت‌پایان میپذیرد

۲ـ باتوجه به میزان‌متوسط سود شرکت در سال های ۲۵۳۳ ، ۲۵۳۴ ، ۲۵۳۵ و بارعایت ضوابطی که از طرف‌شورای گسترش مالکیت‌واحدهای تولیدی مشخص شده ارزش هر سهم ۱۰۰۰ریالی شرکت ۱۶۶۴ ریال تعیین گردیده است . از این مبلغ معادل ۱۰۰۰ ریال به حساب سرمایه و ۶۶۴ ریال به حساب اندوخته شرکت منظور میگردد .

۳ـ تمام سود ویژه‌سال ۲۵۳۶ شرکت به‌نسبت سهامی که کارگران وکشاورزان‌و سایرین خریداری خواهند کرد به آنان تعلق خواهد گرفت .

شرکت سهامی‌عام‌سیمان تهران

آگهی عرضه سهام
شرکت یزدباف (سهامی عام)

تاریخ تاسیس	۲۵۱۵	شاهنشاهی
سرمایه ثبت شده در تاریخ این آگهی	۹۴۴	میلیون ریال
ارزش اسمی هر سهم	۱۰۰۰	ریال
تعداد سهام	۹۴۴۰۰۰	سهم
تعداد سهامداران	۱۹۷۵	نفر
میزان فروش در سال ۲۵۳۳	۱۱۰۳	میلیون ریال
میزان فروش در سال ۲۵۳۴	۱۱۰۵	میلیون ریال
میزان فروش در سال ۲۵۳۵	۱۳۰۰	میلیون ریال
سود ویژه در سال ۲۵۳۳	۱۸۴	میلیون ریال
سود ویژه در سال ۲۵۳۴	۳۲۸	میلیون ریال
سودویژه در سال۲۵۳۵	۴۰۰	میلیون ریال

به‌پیروی از منویات مبارك رهبر عالیقدر ایران
شاهنشاه آریامهر

در امر گسترش مالکیت واحد های تولیدی

در اجرای قانون گسترش مالکیت واحدهای تولیدی شرکت یزدباف (سهامی عام) بمنظور عرضه ۴۹ درصد از سهام شرکت برای فروش به کارگران و کشاورزان و عموم مردم مراتب زیر را باستحضارمیرساند.

۱ـ چون تاکنون صاحبان سهام شرکت ۳۳۸۳۵۱ سهم عادی‌بانام۱۰۰۰ریالی‌به‌ارزش کل‌اسمی۳۳۸۳۵۱ هزارریال‌شامل‌آن‌قسمت‌ازسهامی که‌طبق‌آئین‌نامه‌اجرای‌قانون گسترش مالکیت واحدهای تولیدی و ضوابط مصوب جزء۴۹درصد سهام عرضه‌شده محسوب‌میشود برای فروش به کارگران و کشاورزان و عموم مردم عرضه نموده‌اند . بنابراین در این‌مرحله عرضه‌سهام،شرکت‌تعداد ۱۲۴۱۱۱ سهم عادی بانام ۱۰۰۰ ریالی به ارزش کل اسمی ۱۲۴۱۱۱۰۰۰ ریال از طریق سازمان‌مالی گسترش مالکیت واحد های تولیدی‌به کارگران و کشاورزان و از طریق شرکت‌سرمایه گذاری ملی ایران وبورس اوراق بهادار به عموم مردم عرضه میشود.

بدین ترتیب باعرضه و انتقال سهام مذکوربرنامه گسترش مالکیت واحد های تولیدی‌در مورد این شرکت پایان می‌پذیرد .

۲ـ باتوجه به میزان سود شرکت درسال های ۲۵۳۲ ، ۲۵۳۳ ، ۲۵۳۴ و بارعایت ضوابطی که‌از طرف شورای گسترش مالکیت واحدهای تولیدی مشخص شده ارزش‌هر سهم یکهزارریالی‌شرکت۲۰۵۰ریال‌تعیین گردیده است .

۳ـ تمام سود ویژه سال ۲۵۳۶ شرکت‌بنسبت سهامی که کارگران و کشاورزان و سایرین خریداری خواهند کرد به آنان‌تعلق خواهد گرفت.

شرکت یزدباف (سهامی عام)

آگهی عرضه سهام
شرکت سهامی عام سیمان شمال

تاریخ تاسیس	۲۵۱۳	شاهنشاهی
سرمایه ثبت شده در تاریخ این آگهی	۱۱۳۲	میلیون ریال
ارزش اسمی هر سهم	۱۰۰۰	ریال
تعداد سهام	۱۱۳۲۰۰۰	سهم
تعداد سهامداران	۱۴۰۰	نفر
میزان فروش در سال ۲۵۳۳	۷۶۰	میلیون ریال
میزان فروش در سال ۲۵۳۴	۸۳۴	میلیون ریال
میزان فروش در سال ۲۵۳۵	۸۳۰	میلیون ریال
سود ویژه در سال ۲۵۳۳	۳۳۰	میلیون ریال
سود ویژه در سال ۲۵۳۴	۲۷۵	میلیون ریال
سود ویژه در سال ۲۵۳۵	۲۴۵	میلیون ریال

به‌پیروی از منویات مبارك رهبر عالیقدر ایران
شاهنشاه آریامهر

در امر گسترش مالکیت واحد های تولیدی

در اجرای قانون گسترش مالکیت واحد های تولیدی شرکت سهامی عام سیمان‌شمال منظور عرضه ۴۹ درصد از سهام شرکت برای فروش به کارگران و کشاورزان و عموم مردم مراتب‌زیر راباستحضارمیرساند.

۱) چون تاکنون صاحبان سهام شرکت ۵۶۷۰۱۱ سهم عادی با نام ۱۰۰۰ ریالی به ارزش کل اسمی ۵۶۷۰۱۱۰۰۰ ریال شامل‌آن قسمت از سهامی‌که طبق آئیننامه‌اجرائی قانون گسترش مالکیت واحدهای تولیدی وضوابط مصوب جزء ۴۹ درصد سهام عرضه شده محسوب میشود (و نیز سهام‌مجاز سهامداران خارجی) برای فروش به کارگران و کشاورزان و عموم مردم‌عرضه‌نموده‌اند . بنابراین بنا به تصمیم مجمع عمومی و هیئت مدیره شرکت و تصویب‌شورای گسترش مالکیت و احدهای تولیدی سرمایه شرکت از تاریخ انتشار این آگهی‌به میزان ۳۲۹۸۰۰۰۰ ریال‌منقسم به۳۲۹۸۰ سهم عادی ۱۰۰۰ ریالی بانام افزایش‌داده‌میشود. مجمع عمومی فوق‌العاده صاحبان سهام شرکت حق تقدم سهامداران فعلی را(باستثناء سهامدارانیکه در قالب قانون گسترش مالکیت واحدهای تولیدی صاحب‌سهم شده‌اند) نسبت به خرید ۳۲۹۸۰ سهم از سهام جدید سلب نموده وحق‌تقدم مزبور را به سازمان مالی گسترش مالکیت واحدهای تولیدی جهت فروش به کارگران‌و کشاورزان و به شرکت سرمایه گذاری ملی ایران جهت فروش به سایرمردم‌واگذار مینماید .

بدین ترتیب با عرضه و انتقال سهام به‌طریق مذکور برنامه گسترش مالکیت واحد های تولیدی درمورد این شرکت پایان می‌پذیرد .

۲) با توجه به میزان متوسط سودشرکت در سال‌های ۲۵۳۳ ، ۲۵۳۴ ، ۲۵۳۵ و با رعایت ضوابطی که از طرف شورای‌گسترش مالکیت و احدهای تولیدی مشخص شده ارزش هر سهم ۱۰۰۰ ریالی شرکت۱۸۲۶ ریال تعیین گردیده است از این مبلغ معادل ۱۰۰۰ریال به حساب سرمایه‌و ۸۲۶ ریال به حساب اندوخته شرکت منظور میگردد .

۳) تمام سود ویژه سال ۲۵۳۶ شرکت به نسبت سهامی که کارگران و کشاورزان و سایرین خریداری خواهند کرد به آنان‌تعلق خواهد گرفت .

شرکت سهامی عام سیمان شمال