بیانات مهم شاهنشاه در باره سیاست خارجی و داخلی هنگام افتتاح مجلسین

قوای مسلح ایران برای مقابله با هر اتفاق

منطقه تقویت میشود

شاهنشاه آریامهر هنگام ایراد نطق در مراسم اجلاسیه جدید مجلسین ، در کنار معظم‌له علیاحضرت شهبانو دیده میشوند- والاحضرت شاهدخت شمس‌پهلوی سمت راست شاهنشاه ووالاحضرت شاهپور عبدالرضا و والاحضرت شاهدخت فاطمه پهلوی سمت چپ شهبانو حضور دارند.

اطلاعات

سه‌شنبه ۱۴مهرماه ۱۳۴۹ـ شماره۱۳۳۱۳
سال چهل‌وپنجم نکشماره ٤ ریال

۲۰ صفحه

برای تأمین منافع نفتی ایران در صورت عدم موافقت کنسرسیوم قانون لازم وضع خواهد شد

تحمیل قرارداد استعماری ۱۹۳۷ بوسط همسایه‌ای که خودرا وارث استعمار میداند امری محال و غیر ممکن است

خلیج فارس و آزادی کشتیرانی برای ایران حیاتی است

پرکردن جای انگلیس توسط کشورهای دیگر برای ما غیر قابل تحمل میباشد

تصرف سرزمین های دیگران را بوسیله قوه قهریه امری غیر قابل قبول میدانیم

یك قرارداد تجارتی ۱۵ ساله با اتحاد شوروی در حال طرح ریزی میباشد

نحوه عرضه خدمات درمانی بیمه‌های اجتماعی باید بهبود یابد

ایران آماده است به کشورهای منطقه خلیج فارس بدون هیچ نیت پشت پرده‌ای هر نوع کمك را بنماید

درمنطقه خاورمیانه گاهی افق بسیار تاریك و خطرناکی در برابر ما مجسم میشود

در صفحه چهارم

انورسادات نامزد ریاست جمهوری مصر شد

افراطی های مصر شکست خوردند

علی صبری طرفدار شوروی وزکریا محی‌الدین هوادار امریکا کنار رفتند

درصفحات ۲و٤

انورسادات نامزد ریاست جمهوری مصر

اسرائیل، جنگنده میراژ ساخت

هواپیمای اسرائیلی دارای بدنه میراژ وموتورفانتوم است

درصفحه ۳

ملك حسین گفت : من از پس عراق وسوریه بر میآیم

دولت اردن حاضر به همکاری با چریکهای طرفدار عراق و سوریه نیست

درصفحه ۳

کمیسر عالی بازرگانی انگلیس در کانادا را ربودند

ربایندگان برای آزادی کمیسر انگلیس ٤میلیون تومان پول میخواهند

درصفحه ۳

لبنان هواپیمای عراقی رابیرون کرد

هواپیمای عراقی حامل ٤۳ کماندو بدون‌اجازه واردفرودگاه بیروت‌شده بود

یك کوماندو که‌ازهواپیما پیاده شده بود دستگیر شد

درصفحه ۲

اعلامیه اداره وظیفه عمومی درباره

احضار افسران و درجه‌داران احتیاط

در صفحه هفدهم

تسهیلات جدید برای صادرات

ضمانت‌نامه برای ترخیص کالا قبول میشود

در صفحه چهارم

دراولین جلسه علنی اجلاسیه جدید

هیئت رئیسه جدید مجلس سنا انتخاب شد

مهندس جعفر شریف امامی

ساعت ۱۱ بامداد امروز اولین جلسه علنی مجلس سنا بعداز گشایش اجلاسیه مجلسین برای تجدید انتخابات هیات رئیسه به ریاست دکتر محمد سجادی (نایب رئیس) تشکیل گردید .

در آغاز برای انتخاب رئیس اخذ رای بعمل آمد و در نتیجه آقای مهندس جعفر شریف امامی برای هشتمین بار باتفاق آراء به ریاست مجلس سنا انتخاب شد.

نطق رئیس سنا

در این موقع نایب رئیس از طرف خودو کلیه‌سناتورها انتخاب مجدد ایشان را تبریك گفت و خواست تا دنباله جلسه بوسیله ایشان اداره شود .

بقیه در صفحه چهارم

تصمیمات جدید درباره امتحان نهائی ششم متوسطه

در صفحه هفدهم

ذخیره ارزی دولت بیش‌از سال قبل‌است

در صفحه هفدهم

هشت‌اسب که باعرق «۵۵»مست‌شده بودند دهکده‌ای رابرهم‌زدند!

درصفحه حوادث

از : جیرفت

کشاورزی خودساخته

پیشقراول انقلاب شاه و مردم

غلامحسین مهیمی در دل کشاورزان و کارگران بذرنیکی- شاهدوستی و وطن‌پرستی می‌پاشد.

یکی دیگر از اصول ثمربخش وشکوهمند انقلاب شاه و مردم مرحله عمل درآمد ، همانگونه که خواسته شهریار دادگستر ما بود ، مردم‌شهرستان‌هانمایندگانی برای انجمن های خودبرگزیدند. اینان که چند هزار تن هستند افتخار یافتند تا در اجتماعی عظیم که خود نمایشگر اهمیت وعظمت پدیده‌ای دیگر ازتفکرات‌درخشان وخیرخواهانه شاهنشاه عظیم‌الشان مابود ، بحضور ایشان بار یابند- سوگند خدمتگزاری به شاه و مردم رابازگو نمایند و فرمایشات معظم‌لهارا بشنوند و گوهروار آویزه گوش سازند .

آقای غلامحسین مهیمی

بقیه در صفحه ۱۱

آگهی حراج شهرداری بندر بوشهر

درصفحه ۱۲

برندگان جوایز بزرك بلیطهای اعانه ملی

همه‌خانه میخرند

در صفحه ۱۰

اطلاعات بانوان با مطالب متنوع وعکس‌های جالب

چهارشنبه منتشر میشود

آپارتمانهای نازی آباد به‌معلمین واگذار میشود

احمد مرادی

آپارتمانهای ارزان قیمت بانك رهنی ایران که در نازی‌آباد احداث شده به معلمین واگذار میشود .

عملیات ساختمانی این آپارتمانها که در حدود ۴۹۶ دستگاه میباشد روبه پایان است و انشعابات آب وبرق آن شروع شده است

این آپارتمانها که‌عملیات‌ساختمانی آنها در هیجده‌هم آبانماه سال گذشته آغاز شده . اوایل آبانماه امسال آماده تحویل و بهره‌برداری خواهد شد .

بموجب تصمیمی که مورد بررسی قرار گرفته . باحتمال قوی کلیه این آپارتمانها در اختیار معلمین قرار خواهد گرفت فعلا آئین نامه نحوه واگذاری آپارتمانها دردست تنظیم است .

قیمت هردستگاه آپارتمان با برآورد هائی که نسبت به قیمت زمین و مصالح ساختمانی که در آن بکار رفته با توجه به سطح زیربنا درحدود سی هزار تومان پیش‌بینی میشود .

هردستگاه آپارتمان دارای‌سه‌اطاق با سرویس میباشد . فعلا قرار بود از ۴۹۶دستگاه آپارتمان ۱۶۰ دستگاه آن دو اطاقه و ۱۳۶ دستگاه دیگر سه اطاقه باشد ولی بعدا این تصمیم تغییر کرد و تصمیم گرفته شد تمام آپارتمانها سه اطاقه احداث شود .

خبرنگار ما می‌نویسد : که‌در حال حاضر در حدود ۵۰۰ دستگاه‌آپارتمان دو ، سه و چهار اطاقه نیز در خیابان هاشمی بوسیله بانك رهنی ایران برای معلمین در حال ساختمان است.

غارتگران ماهرویکه سوار پانزدهمین شماره ازانتشارات مصور امروز منتشر شد

برای کمك به جمعیت ملی مبارزه باسرطان

حساب شماره ۷۷۵۵۵ درکلیه بانکهای سراسر کشور دراختیار شماست

اطلاعیه وزارت منابع طبیعی

درمورد تمدید آگهی پذیرش دانشجو برای رشته شکاربانی

درصفحه ۱۲

اطلاعیه وزارت منابع طبیعی

درمورد تمدید آگهی پذیرش دانشجو برای رشته کمك‌مهندسی آموزشگاه عالی جنگل و مرتع

درصفحه ۱۱

از فرداصبح فقط در

سینماریولی

جك‌لمون والترماتیو

در فیلم پاناویژن و رنگی

زوج عوضی

محصول کمپانی پارامونت

درصفحه‌حوادث

تشکر و اعتذار

از ذوات محترم اقوام ـ دوستان ـ همکاران- آشنایان گرامی که قدم رنجه فرموده و در مراسم تشییع جنازه و مجلس ختم وشب هفت مرحوم و مغفور (مصطفی رجبی) پدر بزرگوارم حضور بهمرسانیده‌اند و یا تلگرافا و مکتوبا و یا با درج آگهی در روزنامه ها اظهار همدردی فرموده و موجبات تسکین و تسلی بازماندگان آنمرحوم‌را فراهم ساخته‌اندصمیمانه‌اظهارتشکروسپاسگزاری مینماید و اینکه بواسطه تالمات روحی مجال شرفیابی حضوری و یا صدور جواب تلگرافی و کتبی نمیباشدمعذرت خواسته وبدینوسیله بحضور کلیه بانوان گرام و آقایان عظام ادای‌احترام می‌نماید .

مهندس داود رجبی

۲ـ آ ـ ٤۵۰۵۶

تیمسار سپهبد جعفرقلی صدری

انتصاب تیمسار معظم را بریاست شهربانی کل کشور صمیمانه تبریك عرض مینمائیم .

اصفهان ـ حاج محمدعلی افشار ـ حسین‌افشار

نظر به استقبال بی‌نظیر ازفیلم موفق

رقاصه شهر

سینماآستارا (تجریش) نیز آنرا

ازفردا صبح نمایش میدهد

سرمقاله

تهران ـ قاهره

خبرنگار ما که از مصر بازگشته است در گزارش ویژه‌خود مینویسد: «در ملاقات با هویدا، ریاض و فوزی باصراحت گفتند که مصر در قطع رابطه باایران هیچ‌چیز بدست نیاورد و تاکید کردند که قطع‌رابطه هیچ‌نفعی بحال ما نداشت. حتی بخاطر همین استنباط و نتیجه‌گیری بود که محمود ریاض وزیر امور خارجه مصر صراحتا بهویدا پیشنهاد کرد تشریفات قدم‌بقدم را کنار بگذاریم و به‌تجدید رابطه دو کشور سرعت بدهیم».

تجدید روابط ایران و مصر، از مآثر سیاستی است که پرزیدنت ناصر رهبر فقید جمهوری متحده عرب در سالهای‌اخیر تعقیب میکرد و براساس آن سفارت مصر در تهران و سفارت ایران در قاهره فعالیت خود را از سرگرفتند.

«ژست» شخصیت‌های مصری در برخورد با هیئت ایرانی و مذاکره با نخست وزیر ایران نشان میدهد که ایشان نیزهمانند، رهبر فقید خوداز تجارب‌گذشته درسها آموخته‌و به‌آنجارسیده‌اند که فرق است میان دوستی‌راستین باریاکردن‌و دروغ گفتن ولاف بیهوده زدن و ادعای یکجهتی ویکرنگی داشتن اما در روزحادثه روی از معرکه گرداندن و خنجر از قفا بردوستان زدن!

در موضوع قطع‌رابطه باایران که مطلقا از یك سوء تفاهم ریشه میگرفت، باوجود آنکه جای هرگونه گله برای ایران‌باقی بود معهذا موجب آن نشد که ایران راه و روش خود را درقبال مسائل منطقه عربی خاورمیانه عوض کندیا از علائق برادرانه خود نسبت بملل عرب، منجمله ملت مصر، چشم بپوشد.

در تمام این مدت که مناسبات ایران و مصر درحال تعلیق باقی بود، دولت شاهنشاهی باعتبار همبستگی‌های اسلامی دفاع از حقوق حقه اعراب راکماکان مبنای سیاست کلی خود در قبال مسائل خاورمیانه عربی قرارداده، هر فرصتی را بجهت تایید وتنفیذ حقانیت اعراب و مردود ساختن آثار پیروزی‌های نظامی اسرائیل مغتنم میشمرد.

چندانکه در جریان جنك شش روزه ژوئن۱۹۶۷ پیش‌از آنکه سایر دول خط‌مشی مشخصی نسبت به‌نتایج جنك اتخاذ واعلام کنند، شاهنشاه ایران باقاطعیت اظهار فرمودند دوران‌تسخیر و تصرف سرزمینهای دیگران در سایه برتری‌های نظامی سپری شده است و پیروزی نظامی اسرائیل مجوز تجزیه خاك کشورهای عرب والحاق آن به اسرائیل نمیباشد.

شك نیست که هرگاه روابط ایران و مصر بحال تعلیق در نیامده بود، طی این سالها امکان همکاریهای بیشتری بین ایران و اعراب، خصوصا در محور تهران ـ قاهره، فراهم‌میبود لکن بهرحال از پیشامدها گزیزی نیست و مقدر چنان بود که این تجارب دست دهد تاهمانطور که نقش ریاکارانه دوست‌نمایان دشمن صفت بعثی در جریان وقایع خاورمیانه آشکار شد و رهبر فقید جمهوری متحده در آخرین ماههای زندگی، نقاب ازچهره ایشان بکنار زد، اصالت روشهای ایران و ارزش دوستی و همکاری این کشور نیز برای زعمای دولت مصر روشن شود و ترمیم روابط باایران را وجهه همت قرار دهند.

خبرنگار «اطلاعات» در گزارش خود تصریح میکند که‌متعاقب مذاکرات آقای نخست‌وزیر با مقامات عالیرتبه جمهوری متحده عرب، بهمان کیفیت که محمود ریاض پیشنهاد کرده بود قرار است در زمینه عادی ساختن روابط ایران و مصر سرعت بکار رود وبهمین جهت، سفرای دوکشور نامزد شده‌اند و برای ایشان درخواست پذیرش شده است.

این سرعت عمل که‌حتی قبل‌ازانقضای مراسم سوگواری رهبر فقید جمهوری متحده عرب و تعیین جانشین وی بکار بسته میشود حاکی از علاقه خاص برادران مصری‌است بتجدیدو تحکیم‌روابط باایران، کشوری که بگفته ریاض «دولت مصر از قطع رابطه باآن چیزی بدست نیاورد» حال آنکه تجربه‌نشان میدهد دوستی این‌کشور هرگز خالی از فایده نبوده و کشورهای مختلف که دست دوستی و همکاری در دست ایران گذارده‌اند جملگی‌براین معنی شهادت میدهند.

خاصه آنکه روابط ایران ومصر از نوع دیگری است. یعنی گذشته از آنکه سابقه روابط ما بقدیمترین روزگاران‌میرسد و این روابط دیرینه را وحدت واخوت اسلامی تشیید و تحکیم کرده است، ملت ایران مبارزه ملت مصر را در راه استیفای حقوق حقه خود باعلاقه و تحسین مینگرد و خودرا در غم وشادی این ملت مسلمان‌سهیم حس میکند.

اکنون همه موجبات برای استقراریك چنین دوستی و همکاری سالم و مثبت و سازنده‌یی در افق‌تهران ـ قاهره فراهم است وما امیدواریم هرچه زودتر این درخت دوستی بثمر بنشیند وبرای هردو ملت کام دل ببار آرد.

آگهی استخدام

سازمان تلویزیون ملی ایران‌تعدادی مهندس و تکنیسین باتجربه رابمنظور نظارت براجرای طرح تاسیسات تهویه مطبوع برق و آب‌رسانی مراکز تلویزیون تبریز ـ رضائیه ـ کرمانشاه رشت و آبادان بطور قراردادی استخدام میکند.

داوطلبان میتوانند برای آگاهی از شرایط استخدام وتنظیم فرمهای مربوط به‌کارگزینی تلویزیون ملی ایران واقع در شماره ۲۳ بلوار جانسپار ـ خیابان پهلوی مراجعه فرمایند.

آ ـ ۴۵۱۴۲

دبیرستان معرفت

برای دوره کامل متوسطه ثبت‌نام مینماید
شاهرضا چهارراه گرگان ـ تلفن ۷۵۶۵۶۳

اطلاعیه

دبیرستان چیستا برای تحصیل‌در رشته‌های شیمی‌صنعتی وطراحی‌ساختمان

طبق مقررات وبرنامه‌های سازمان فنی و حرفه‌ای وزارت آموزش و پرورش عده‌ای دانش‌آموز که دارای گواهینامه سوم متوسطه باشند بدون محدودیت‌سنی برای نوبت دوم (شب) باقید مصاحبه می پذیرد.

نشانی: میدان ۲۴ اسفند. روبروی ژاندارمری‌کل کوی ساسان تلفن ۴۵۷۰۷

اینجانب آرتوگاس

صاحب امتیاز کودکستان ودبستان ایران شعله

درکودکستان‌ودبستان **شاد** وسایرمدارس

هیچگونه همکاری ندارم.

محل‌ثبت‌نام داودیه خیابان پرتو کوچه‌هنجن کودکستان ودبستان ایران شعله تلفن ۷۷۱۳۸۶و۷۷۱۲۵۵

قاهره ـ خبرگزاری فرانسه

کمیته اجرائیه عالی حزب «اتحادیه سوسیالیست عرب» درجلسه دیشب خود انورالسادات کفیل ریاست جمهوری مصر را به عنوان نامزدریاست جمهوری انتخاب کرد

خبرگزاری خاورمیانه گزارش دادکه‌کمیته‌اجرائیه عالی ضمنا به کمیته مرکزی حزب اتحاد سوسیالیست عرب پیشنهاد کردکه انتخابات برای برگزیدن رئیس جمهوری جدید درماه‌اکتبر انجام شود.

پس ازآن «لبیب شقیر» رئیس مجمع ملی مصر گزارشی راکه ازطرف کمیته اجرائیه عالی حزب اتحادیه سوسیالیست در مورداصول‌کلی‌سیاست مصر پس ازمرگ ناصرتهیه شده بود به کمیته مرکزی حزب تسلیم کرد.

هواپیمای مرا نربائی!

قاهره ـ لیلاخالد، دختر چریك فلسطینی که بجرم هواپیما دزدی در لندن توقیف شده بود و بعد آزاد شد دیروز در مصاحبه‌ای باروزنامه الاهرام گفت: خلبان نیروی هوائی مصر که مرا پس از آزاد شدنم در لندن، از لندن به‌مصر می‌آورد، درهواپیما بمن گفت: «امیدوارم قصد نداشته باشی این هواپیمارا هم بربائی».

وی گفت: مقامات انگلیسی از همان آغاز بازداشت او باو گفته‌اند که صرفنظراز تقاضای‌اسرائیل برای‌تحویل دادن او، ویرا آزاد خواهند کرد و سرانجام هم بقول خود عمل کردند.

الاهرام چند عکس از لیلاخالد وشش چریك هواپیما ربای دیگر که توسط دول اروپائی آزاد شده‌اند چاپ کرده است. در میان اینها دختر دیگری که چریك‌است‌و (امینه دهپور)نام دارد ودر آلمان غربی زندانی بود نیز دیده میشود. «امینه» برای آنکه شناخته نشود عینك‌تیره زده بود.

لیلاخالد در این مصاحبه گفته است شغل خود را که معلمی در کویت بودرها کرده تا تعلیمات هواپیماربائی نزد چریکها بگیرد.

انورسادات نامزد ریاست جمهوری مصر شد

انورالسادات، از قدیمی ترین ونزدیکترین همکاران ناصر است.

اعلامیه رسمی حاکیست که کمیته اجرائیه هشت نفری حزب سوسیالیست عرب تصمیم مزبور را اتخاذ کرد و به کمیته مرکزی ۲۰۰ نفری این سازمان که تنها حزب سیاسی‌مصراست اطلاع داده‌است.

این تصمیم‌باید مورد حمایت دو ثلث اعضاء مجمع ملی که ۳۶۰ عضو دارد قرار بگیرد و بعد در یک مراجعه به آراء عمومی که ثلث هشت میلیون اعضاء حزب در آن شرکت خواهند داشت، به ریاست جمهوری انتخاب خواهد شد.

انورالسادات که در زمان مرگ ناصر معاون او بود، از مرگ‌ناصر تاکنون‌کفیل ریاست جمهوری است. وی درسال ۱۹۵۲ در اقدام‌افسران مصری برای سرنگون کردن رژیم فاروق شرکت داشت.

خبر بعدی که از قاهره رسیده حاکی است که کمیته مرکزی ۲۰۰ نفری حزب واحد مصر باتفاق آراء نامزدی انورالسادات را تائید کرده است.

اقدام‌رسمی‌بعدی تشکیل فراکسیون پارلمانی حزب سوسیالیست عربی است که بدنبال آن جلسه پارلمان (مجمع‌ملی)تشکیل میشود ومقدمات انتخابات عمومی را فراهم می‌سازد.

در ۱۵ اکتبر مراجعه به آراء عمومی انجام می گیرد و مردم با گفتن: آری، یا نه، موافقت یا مخالفت‌خود را با ریاست جمهوری انورالسادات ابراز خواهند کرد. اما چون کاندیدای دیگری نیست مسلم است که انورالسادات‌انتخاب خواهد شد.

درانتخابات۱۹۶۸نتیجه مراجعه به آراء عمومی ۹۹٫۹۸ درصد آراء را بنفع برنامه اصلاحاتی عبدالناصر نشان داد.

نامزدی‌سریع انورالسادات‌نشان دادکه‌رهبران مصر قصد دارند جلو هرگونه خلاء طویل المدت را در مصربگیرند و حکومت جدید را هر چه زودترمستقرسازند، زیرا ادامه بلاتکلیفی‌باعث‌ادامه‌اندوه، آشفتگی و عدم اطمینان در ذهن ۳۳ میلیون نفر مصری میشد

در اعلامیه کمیته مرکزی که توسط دکتر لبیب شقیر سخنگوی حزب خوانده شد گفته شده است: نیروهای ارتجاعی ممکن است در صدد برآیند که موفقیت های ۱۸ ساله‌حکومت ناصر را متزلزل‌نمایند و نیروهای امپریالیسم ممکن است بخواهنداز خلاء رهبری مصربرای ایجادناامیدی و هراس‌بهره‌برداری کنند. اسرائیل نیز هنوز جزیره سینا را در اشغال دارد وتصریح کرده که هر چه بتواند از خاک اعراب‌رابخاک خود ملحق خواهد کرد و مسلم است که اسرائیل نیز در صدد سوء استفاده از مرگ ناصر بنفع خود برخواهد آمد.

درگزارش شقیر که متن‌آن‌توسط خبرگزاری خاورمیانه انتشاریافت گفته شده‌است که اساسی‌اقدامات ملی ما در آینده بر اساس‌اصول روشن و معینی استوارخواهد شدو همه برای‌ادامه انقلاب باید این اصول‌را محترم شماریم.

در گزارش کمیته اجرائیه‌حزب اتحاد سوسیالیست عرب اصول سیاست مصر در آینده باین شرح تعیین شده است:

۱ـ ادامه انقلاب بهمان ترتیبی که ازجانب پرزیدنت ناصرتعیین شده‌بود واز بین بردن کلیه عواملی که درراه پیشرفت موانعی ایجاد می کنند.

۲ـ ادامه انقلاب اجبارا مستلزم‌حفظ سیاست و قدرت انقلاب‌است. بنابراین ملت باید به‌سرعت درمورد انتخاب‌رئیس‌جمهوری که درراس کشور قراردارد تصمیم بگیرد.

۳ ـ انتخاب رئیس جمهوری آینده باید از طریق رفراندوم‌صورت گیردزیرا این تنهاراهی‌است که در قانون اساسی کشور پیش‌بینی شده‌است.

۴ـ کنگره ملی و کمیته مرکزی که از سازمانهای‌عالی‌سیاسی کشور هستند باید در کنار رئیس جمهوری جدید وظائف خودرا به نحو احسن انجام دهند.

۵ـ کمیته مرکزی باید با انتشار بیانیه تصمیم واراده خلق‌را به ادامه‌انقلاب‌ازراه‌نگهداری وتقویت سوسیالیسم و حفظ قوانین کشور ووحدت عرب‌و باتوجه به اینکه ما جزئی از ملت عرب هستیم تایید کند وپیوند های دوستی‌با کشورها ونیروهای ترقیخواه‌رادرجهان که از آرمانهای ما پشتیبانی می‌کنند و دولت شوروی در راس آنها قرار دارد تحکیم و تقویت‌کند.

در گزارش «لبیب شقیر» سپس مسئله انتخاب رئیس جمهوری‌جدید وتشکیل گروه‌پارلمانی اتحادیه سوسیالیست برای تهیه مقدمات انتخاب جانشین جمال عبدالناصر مورد بررسی قرار گرفته‌و تاریخ رفراندوم روز ۱۵ اکتبر تعیین گردیده‌است. دوروزپس‌ازرفراندوم یعنی ۱۷ اکتبر مجمع ملی تشکیل جلسه میدهد و رئیس‌جمهوری‌جدید طبق ماده ۱۰۴ قانون‌اساسی‌مراسم سوگندبه جا می آورد.

در مقدمه گزارش پس‌از تعریف وتمجید از جمال عدالناصر اوضاع مصر پس‌ازدرگذشت رئیس‌جمهوری فقید مورد بررسی قرار گرفته‌و خاطرنشان شده است که اکنون‌نیز مانند دوران حیات ناصر منه عامل بزرك جمهوری متحد عرب و قاطبه ملت عرب‌را تهدید می کند و با مرگ ناصر این عوامل ممکن است جنبه خطرناکتری پیدا کند.

نخستین عامل این‌است که اسرائیل می خواهد سرزمین های اشغالی‌را همچنان دردست خود نگهداشته و سیاست توسعه‌طلبی خودرا دنبال کند.

دومین خطر این‌است‌اسرائیل که میخواهد انقلاب ملت عرب‌را درهم شکسته و کشورسوسیالیستی مارا متلاشی‌سازد از ۱۸ سال قبل توسط امپریالیسم جهانی پشتیبانی می‌شود.

بالاخره سومین عامل‌وجودعناصر ارتجاعی درداخل مصراست‌وبااینکه عده آنها کم است با اینحال‌آنها می‌توانند مانند سال ۱۹۶۸ از اوضاع و احوال برای‌جدائی‌افکندن بین ملت استفاده کنند.

لبنان به‌چریکهای عراقی اجازه ورود نداد

بیروت ـ خبرگزاری ملی لبنان‌بعد ازظهر امروز یك گزارش رسمی در باره حادثه

هواپیمای عراقی که شب گذشته با۴۳ فدائی در فرودگاه بیروت به‌زمین نشست انتشار داد.

گزارش خبرگزاری ملی لبنان حاکی است که هواپیما بعد از ظهر روزیکشنبه بدون اطلاع مقامات صلاحیتدار لبنانی در

فرودگاه بیروت به‌زمین نشست. هواپیمای مزبور چهل وسه کماندو وابسته به جبهه آزادی بخش عرب متمایل به حزب بعث عراق همراه داشت.

مقامات فرودگاه باین عده اجازه ندادند وارد خاك لبنان شوند و یادآور شدند که فرودگاه بیروت یك فرودگاه غیر نظامی است و به موجب قراردادی که در سال ۱۹۶۸ بین فدائیان و مقامات لبنانی امضاء شده سازمانهای فلسطین نباید از این فرودگاه استفاده نظامی کنند و از خلبان

هواپیما خواستند که با مسافران خود به بغداد باز گردد. ولی مسافران هواپیما با این پیشنهاد مخالفت کردند و یك افسر لبنانی را که می‌خواست آنها را قانع کند

که فرودگاه بیروت را ترك کنند بعنوان گروگان گرفتند بلافاصله وزارت امور خارجه لبنان جریان‌حادثه‌را به‌اطلاع‌سفرای کشورهای عربی رسانید ویادآور شدکه دولت لبنان طبق‌قراردادهای آتش بس باهمه توانائی به سازمانهای فلسطین کمك‌می کند

در اعلامیه دولت لبنان اضافه شده‌است که حیثیت دولت لبنان و اقتضای امنیت کشور مانع از آن بود که فرود آمدن یك

هواپیمای عراقی حامل کماندوها را به‌عنوان یك عمل انجام یافته تلقی کند.

در همین هنگام کاردار سفارت عراق در بیروت اعلام داشت تمام کوشش خود را بکار برد تا سرنشینان هواپیمای عراقی را

وادار به‌بازگشت به‌بغداد کند و دولت‌عراق نیزبااین کار مخالف نبود ولی سرنشینان هواپیما پیشنهاد او را رد کردند سرانجام

خلبان هواپیما حاضر شد که فرودگاه بیروت را ترك کند هواپیما در ساعت‌سه‌و پنج دقیقه از فرودگاه بیروت پرواز کرد. قبل از پرواز هواپیما یك جوان فلسطینی

اردنی که سخت خشمگین بود درآخرین لحظه از هواپیما پیاده شد. رفقای اوهرچه کردند نتوانستند او را وادار کنند که به هواپیما سوار شود او فریاد می‌زد: میتوانید

مرا بکشید ولی من از اینجا نخواهم رفت. سرانجام پلیس فرودگاه او را همراه‌برد.

یك مقام سیاسی در بیروت اظهارداشت مسافران هواپیمای عراقی که فرودگاه بیروت رابه قصد بغدادترك گفت برای کمك

به‌فدائیان به‌اردن رفته بودند. این عده از اتباع لبنانی، عراقی، سوریه‌ای و اردنی تشکیل می‌شد که روز ۱۸ سپتامبر گذشته عازم منطقه «اربد» شده بودند.

دیروز پس‌از آنکه یك هواپیمای‌عراقی حامل تعداد کماندوی‌عرب بطور غیرقانونی‌واردفرودگاه بیروت‌شد سرهنگ«حرب»فرمانده‌فرودگاه بیروت برای راضی کردن آنها به ترك خاك لبنان واردهواپیما شداما کوماندوها اورا بعنوان گروگان‌مدتی درداخل هواپیما نگهداشتندو بالاخره هواپیمای حامل چریکها فرودگاه‌لبنان راترك گفت.در عکس‌سرهنگ‌حرب فرمانده فرودگاه (درقسمت‌جلو نفر سمت چپ، افسری که کلاه بسردارد) پس ازبیرون‌آمدن‌ازهواپیما بایك افسر عالیرتبه‌لبنانی پیرامون این مسئله گفتگو میکند

عکس‌رادیوئی اطلاعات

درباره انورسادات نامزد ریاست جمهوری مصر

انورالسادات نامزد ریاست جمهوری مصر ۵۲ سال قبل در ۲۵ دسامبر ۱۹۱۸ در دهکده «میت‌ابول‌قوم» در مصر سفلی چشم به دنیا گشوده و پس از پایان تحصیلات خود در آکادمی نظامی در سال ۱۹۳۸ به درجه افسری نائل‌شده‌است. انورالسادات در جنك دوم جهانی علیه اشغال خاك‌مصر از جانب نیروهای انگلیس مبارزه‌می‌کرد و طولی‌نکشید که دستگیر و زندانی شد ولی بعدا موفق به فرار گردید و تاسال ۱۹۴۵ هنگامی که مقررات‌حکومت نظامی در مصر لغو گردید ناپدید شد. پس ازآن بار دیگر بزندان افتاد و ارتش راترك گفت.

در سال ۱۹۴۸ انورالسادات روزنامه‌نگار شد و در مجله «المصور» به کار پرداخت و پس از آن‌به‌کارهای‌خصوصی مشغول شد.

در سال ۱۹۵۰ باردیگر وارد ارتش شد و در تمام توطئه‌هائی که برای‌واژگون کردن فاروق صورت گرفت شرکت داشت او در سال ۱۹۵۲ جزء یازده افسری‌بود که شورای انقلاب راتشکیل داده و فعالیت «افسران‌آزاد» را هماهنك می‌کردند.

در سحرگاه ۲۳ ژوئیه ۱۹۵۲ او ماموریت یافت‌که مرکز فرستنده رادیو را اشغال کرده ارتباطات تلفنی را قطع کند.

در نخستین دولتی که‌توسط ناصر تشکیل شد ازوزیران کابینه بود. پس از آن به دبیر کلی حزب «اتحادیه ملی» برگزیده شد. این حزب نخستین‌سازمان‌سیاسی بود که رژیم جدیدباتاسیس آن موافقت کرد.

در ۲۴ ژوئیه ۱۹۶۰ به ریاست مجمع ملی انتخاب شد و روز ۲۳ ژوئیه سال بعد به ریاست کمیسیون تدارکاتی «کنگره ملی‌نیرو های خلق» که مامور تنظیم منشور سیاسی خارجی و داخلی رژیم ناصر بود برگزیده شد.

در سال ۱۹۶۳که ناصر تصمیم به ایجاد شورای ریاست جمهوری گرفت‌باوی درادارہ امور شرکت‌داشت.

در ۲۷ مارس ۱۹۶۷ به ریاست مجمع ملی جدید انتخاب گردید و درهیجدهم دسامبر همان سال از طرف ناصر به‌معاونت ریاست جمهوری منصوب شد.

در سپتامبر ۱۹۶۸ وارد کمیته مرکزی اتحادیه سوسیالیست عرب گردید و پس از آن به عضویت‌کمیته اجرائی عالی که عالی‌ترین سازمان حزب اتحادیه سوسیالیست است انتخاب شد.

در سال ۱۹۶۹ مجددا به معاونت ریاست جمهوری انتخاب گردید و از طرف ناصر در کنفرانس عالی اسلامی که در رباط‌تشکیل شد شرکت کرد.

مذاکرات مهم پمپیدو درمسکو

پاریس ـ امروز «ژرژ پمپیدو» رئیس جمهوری فرانسه برای بازدید رسمی از اتحاد شوروی عازم مسکو شد. در این سفر سه دور مذاکرات رسمی بین پمپیدو و مقامات شوروی صورت میگیرد. پمپیدو از سیبری و آسیای میانه نیز بازدید خواهد کرد و هشت نطق‌مهم ایراد خواهد نمود.

اولین نطق او امشب در کاخ کرملین در ضیافتی که به افتخار او داده میشود ایراد خواهد شد.

در مذاکرات پمپیدو بارهبران شوروی مسائل‌امنیت اروپائی و مسائل اقتصادی جای عمده خواهد داشت‌شوروی ها انتظار دارند که پمپیدو سیاست خارجی دوگل رادنبال کند و روابط نزدیکتری باشوروی برقرار نماید و راه های جدیدی برای توسعه صنایع فرانسه‌فروش‌محصولات آن بیابد. اما‌مقامات فرانسوی میگویند ازاین سفرنباید چیز های‌چشم گیری انتظار داشت، زیرا ما از عصردوگل و طرح های بزرك او که شامل وحدت اروپا از اقیانوس اطلس تا جبال اورال میشد، بسیار دور شده‌ایم.

یکی از همکاران نزدیك پمپیدو میگوید مسائل‌مورد مذاکره بیشتر مسائل علمی خواهند بودوبراساس‌همکاری های اقتصادی‌وفنی دور خواهندزد.

صائب سلام نخست وزیر لبنان شد

بیروت ـ خبرگزاری‌فرانسه ـ صائب سلام از طرف «سلیمان فرنجیه» رئیس‌جمهوری جدید لبنان مامور تشکیل کابینه تازه‌این کشورشد. صائب‌سلام مسلمان سنی است.

صائب سلام ازاکتبر۱۹۶۱ در هیچیك از کابینه های لبنان شرکت نکرده‌است وی در آن هنگام از مقام‌نخست وزیری کناره گیری کرد و به‌عنوان رهبر اقلیت شروع‌به فعالیت نمود

صائب سلام یکی‌از شخصیت های برجسته لبنانی است که‌در سال ۱۹۰۵ در بیروت متولد شده و پس از پایان تحصیلات خود در دانشکده امریکائی بیروت به لندن‌رفته وتحصیلات خود را در رشته اقتصاد دنبال کرده است.

در سال ۱۹۴۳ وی به نمایندگی مجلس انتخاب‌شده صائب‌سلام برای نخستین بار درسال ۱۹۴۶ در کابینه لبنان عضویت پیدا کردو در سال ۱۹۵۲ به نخست‌وزیری انتخاب گردید.

پایان آماده‌باش

تل‌اویو ـ حالت‌آماده‌باش در کانال سوئز که پس از مرك پرزیدنت ناصر در سراسر خط‌آتش‌بس برقرار شده بود پایان‌یافت واوضاع بحال عادی بازگشت یك‌مقام نظامی اسرائیل که این خبر را در دسترس خبرنگاران گذاشت گفت که سربازان مصری همچنان در ساحل غربی کانال عملیات گشتی انجام میدهند.

پس ازمرك جمال عبدالناصر مصر واسرائیل در جبهه کانال سوئز نیروهای خودرا بحال آماده‌باش درآوردند.

نامه سرگشاده

هیئت‌محترم‌قضات‌شعبه‌دوم‌دیوانعالی کشور

خاطر شریف آقایان را مستحضرمیدارند

بمنظور سرقت کشفهای بسیار مهم علمی که‌تاکنون تعداد آنها از پانصد تجاوز کرده‌است فرزند نوزاد مرا دزدیده طفل دیگری که چند روزه بود بجای او قراردادند. در پرونده امر تحقیقات جدی بعمل نیامد تاآنکه دادگاه استان مرکز در ۲۶ر۱۰ر۴۶ دستور اجرای چهارده‌مورد تحقیق‌راصادر کرد. باند سارقین کودکان‌توسط چندین نفر پیشنهاد پرداخت مبلغی تاحدود۲۰ میلیون ریال به‌بنده نمودند. بعد از رد این‌پیشنهاد از طرف بنده و قبل از اجرای هرگونه تحقیق پرونده رابه‌بهانه کسب ارشاد از دادسرابه‌دادگاه فرستادند دونفر از اعضای دادگاه بدون آنکه‌حتی یکی از چهارده مورد تحقیق مورد دستور دادگاه استان اجرا شده باشد خلاف صریح مواد ۸و۶۳ و ۶۷و۸۱و۸۵و۸۷و۱۳۹ آئین دادرسی کیفری باکثریت درتاریخ ۳ر۴۷ رای‌برمنع تحقیق و تعقیب وبستن پرونده دادند.

اکنون که موضوع در آن شعبه محترم مطرح است باستنادبند سوم ماده ۴۳۲ آئین دادرسی کیفری وبمنظور بازیافتن فرزندم از آن قضات معظم استرحاما مستدعی است با توجه‌دقیق به‌پرونده ولوایح تقدیمی طبق بند ۲ماده ۴۳۰ و ماده ۴۳۰ مکرر و ماده ۴۴۰(که تقدیم فرجام‌خواهی را بدفتر دادگاهی که «حکم قطعی» داده است مقرر میدارد) و ماده ۴۵۶ (در قسمتی که اشاره به نقض تحقیقات شده‌است) آئین دادرسی کیفری برای شکستن آن رای بیسابقه و خلاف کلیه اصول قانونی اقدام فرموده اجازه نفرمایند باندسارقین انسان‌ها در اعمال خود موفق شده فرزند بیگناه ائمه‌اطهاررا ربوده پرونده را دفن کنند.

توضیح آنکه: ۱ـ ذیل ماده ۱۷۲اصلاحی آئین دادرسی کیفری حکم را شامل قرار و اعم از آن بیان داشته است.

۲ـ مواد ۴۳۰ و ۴۳۰ مکرر و ۴۴۰ و۴۵۶ آئین دادرسی کیفری وارد برماده ۱۸۰ فعلی که جایگزین ماده ۱۸۰ سابق آن‌قانون‌است‌محسوب میشوند. علاوه براین مواد ۴۳۰ و ۴۳۰ مکررو ۴۵۶ قانون در مقام تعریف وضع کلی جداگانه از مصادیق معمولی و قانونی ماده ۱۸۰ آن قانون هستند. یعنی ماده ۱۸۰ آئین دادرسی کیفری ناظر به مواردی است که قرار های مشمول آن موافق اصول قانونی پس از اجرای تحقیقات لازمه و جمع‌آوری دلائل صادرشده‌باشندنه‌قبل‌ازتحقیق و جمع‌آوری دلائل و مخالف محتویات پرونده. آ ـ ۲۰۲۱۷ باعرض احترامات فائقه ـ رضوی‌خسروانی

۳۱۷ افسر بولیوی تقاضای برکناری رئیس جمهوری را کردند

لاپاز ـ پرزیدنت «اواندو» رئیس جمهوری بولیوی اعلام کرد که ژنرال «میراندا»، فرمانده ارتش را که در راس شورش افسران بر ضد رژیم بود برکنار کرده است و بزودی انتخابات عمومی را انجام خواهدداد

این اقدام در برابر تهدید گروهی از افسران صورت گرفته که گفته‌اند هم «میراندا» وهم «اواندو»رابرکنار خواهند کرد.

در اعلامیه رئیس جمهوری گفته میشود: «سرنوشت کشور نباید بگیرد از طرف افراد فرماندهی‌ارتش عنوان شده است. از ۳۵۷ افسر که در اخذ نظر در این‌باره شرکت داده شدند ۳۱۷ نفر بنفع برکناری هردو رقیب رای دادند و ۴۰ نفر برضد آن.

حالا معلوم نیست که پرزیدنت «اواندو» نظر مزبور را بپذیرد و کناره بگیرد، بخصوص که او اعلام کرد ژنرال «میراندا»، شورشی دست راستی را از ریاست‌ستادارتش‌برکنار کرده است.

گروه فرهنگی هدف

برای کلاسهای دوره اول ودوم دبیرستانی
شبانه‌مخصوص خانمها وکنکور ادبی
ومدارس عالی نام‌نویسی می‌نماید

محل نام نویسی وکلاسها دبیرستان شماره ۴ خیابان شاه
تلفن ۴۷۸۵۲

کودك پاد کودکان شمارا نابغه میسازد

باکشف علم جدیدی بنام کودك‌پاد کودکان ۳تا۵ ساله میتوانند در مدت ۳سال (دوره کامل ابتدائی را امتحان بدهند ـ یك زبان خارجی ـ هزاران موضوع علمی هنری فنی و موسیقی یاد بگیرند ـ در موتور و مکانیك، استاد ماهری شوند) اگر کودکان نابغه دوره اول مارا ببینید این حقیقت را باور خواهید کرد. کودك‌پادبرای دوره جدید پرورش نابغه خصوصی تعلیم میدهد

آ ـ ۲۸۴۵۶
تلفن ۶۴۷۷۵۹

دبیرستان دولتی شبانه‌فرصت

زیرنظر دبیران مجرب برای دوره اول‌ودوم (رشته ریاضی) ثبت‌نام مینماید
آدرس میدان ۲۴ ـ اسفند خیابان فرصت دبیرستان فرصت تلفن ۴۲۳۳۲

تیراندازی شدید بین ارتش اردن و چریکها

عمان خبرگزاریها

سازمان الفتح اعلام کرد: تانك وتوپخانه اردن ، دیروز به‌دهکده جریمه حمله کردند و آتش‌بس‌را نقض نمودند . سخنگوی الفتح افزود که قوای چریك فلسطین جلوی حمله نیروهای دولتی را گرفته‌اند و نبرد هنوز ادامه دارد. این ناحیه در ۱۸ کیلو متری‌شمال شرقی اربد قرار دارد.

ارتش اردن کوشید وارد این دهکده بزرك شود، اما بامقاومت فلسطینی‌ها روبرو شده است .این نبردتاساعت ٤ونیم بعدازظهر(بوقت تهران) هنوز ادامه داشته است.

رادیو صدای کمیته مرکزی که در دمشق برنامه‌های خود را پخش می‌کند اعلام داشت که نیروهای «جبیره‌خوار» اردن از ساعت شش تاساعت ۸ونیم بامداد مواضع‌نیرو های مقاومت فلسطین را درمغرب شهر «راقیه» در شمال اردن زیر آتش گرفتند.

رادیو صدای کمیته مرکزی اضافه کرد که در این حمله‌واحد های توپخانه ارتش اردن که در ناحیه «شلاله»مستقر هستندشرکت داشتند و پس از آن تیراندازی بطور متناوب در تمام روز ادامه داشت.

امروز «عدنان ابوعوده» وزیر اطلاعات اردن در یك مصاحبه مطبوعاتی روش دولت جدید رادر مورد بحران کشور تشریح کردو گفت دولت اردن حاضر است با فدائیانی که‌بخواهند صمیمانه‌برای آزاد کردن سرزمین‌های اشغالی فعالیت کنند همکاری کند .البته این همکاری‌شامل طرفداران‌جبهه خلق برای آزادی فلسطین وجبهه دموکراتیك خلق‌وهمچنین سازمان هائی که زیر نفوذ احزاب بعثی سوریه و عراق هستند، نخواهد شد زیرا این سازمانها از سیاستی الهام می‌گیرند که بهیچ وجه با مسئله آزادی فلسطین ارتباط ندارد.

این سازمانها مسئول حوادثی هستند که بین فدائیان و ارتش اردن روی داده زیرا حضورعوامل مسلح وابسته به این سازمانهادر عمان و «زرقا» علت اصلی ورود واحدهای ارتش اردن به شهرهای بزرك بود.

وزیر اطلاعات اردن افزود که در عملیات «عمان»و «زرقا» تنهاشش هزار سرباز اردنی شرکت داشتند وارتش می‌خواست‌حتی‌المقدور با محدود کردن دامنه‌زدوخورد از کشت و کشتار شدید جلوگیری کند.

وزیر اطلاعات اردن افزود که ۱۳۸ نفر از عناصر مسلح روزشنبه عمان را ترك گفته‌اند و چهل کامیون پراز کماندو نیز روز یکشنبه به مناطقی که قرار است فدائیان در آن مستقر شوند اعزام شدند.

وزیر اطلاعات اردن گفت که در جریان نبردهای «عمان» و«زرقا» ۷۰۰ نفر کشته شد و ۱۲۰۰ نفر زخمی گردیده‌اند . درهر حال‌ما خود را غالب و فدائیان را مغلوب به حساب نمی‌آوریم تنها چیزی‌که آرزو داریم این است که اوضاع واحوال کشور هرچه زودتربه حال عادی درآیدوعناصر مسلح‌بیدرنك از شهرها خارج شوند.

«عوده» گفت‌اردن تحت رهبری ملك حسین پیوسته از سازمانهای مقاومت فلسطین پشتیبانی کرده است زیرا هدف منحصر به‌فرد اردن آزادی سرزمین‌های عربی اشغالی است باین ترتیب اردن ، پادشاه ، ارتش ، ملت ونمایندگان مجلس همه برای رسیدن به این هدف کوشش می‌کنند.

در سازمان ملل متحد «لاورنس میشلمور» کمیسر آژانس کمك به پناهندگان فلسطین اعلام داشت خسارات و تلفاتی که در جریان جنك‌های اردن به شهر عمان و مناطق دیگر این کشور واردشده بسیار زیاد است.

وی گفت در این نبردها به دو اردگاه فلسطین که هفتاد هزار نفر درآن‌زندگی می‌کنندخسارات فراوانی وارد آمده است و اکنون هزاران نفر در اردن بی‌خانمان شده‌اند.

درنقطه مرزی سوریه و اردن برپشت بام رستوران و مرکزمبادلات ارزی دوکشور یك سرباز اردنی‌درکناریك چریك فلسطینی مشغول پاسداری هستند. این‌منطقه‌دردست‌چریکهای فلسطینی است ولی چند سرباز اردنی بعنوان نماینده دولت‌مرکزی نیز درآنجاهستند .
عکس‌رادیوئی اطلاعات

اسلحه امریکائی برای اردن

دمشق- سخنگوی چریکهای فلسطین اعلام کرد : هواپیماهای حمل ونقل امریکا مهمات و تجهیزات برای ارتش اردن آورده‌اند ودر فرودگاه «داوسون» در شمال اردن تخلیه کرده‌اند . این کمك برای جبران مهمات‌و تجهیزاتی است که ارتش اردن در جریان جنك داخلی اردن از دست داده است.

این فرودگاه (داوسون) همان محلی است که‌چریکها آنرا زیرکنترل گرفته بودند و فرودگاه انقلاب نام‌نهاده بودند ودرماه گذشته سه هواپیمای ربوده شده غرب‌رادر آنجا منفجر کردند.

ملك حسین : اردن در برابر عراق وسوریه تنها شده است

لندن- ملك‌حسین در مصاحبه‌ای با خبرنگار روزنامه فیگارو گفت: من ناصر را خوب می‌شناختم زیرا مدت۱۸ سال مایا باهم همکاری داشتیم یابرضد هم بودیم . ناصر بی شك یك سیاستمدار بود واین اواخر سیاست‌میانه‌روی در پیش گرفته بود . باکمك ناصر بودکه جنك اردن پایان یافت.

مرك ناصر سبب میشودکه مصر بیشتر بخود مشغول شود و در نتیجه اردن در برابر عراق و سوریه تنها شود اما گمان میکنم که ما میتوانیم در مقابل آنها بایستیم.

کمیسر عالی بازرگانی انگلیس در کانادا را ربودند

مونترال - چهار نفر بامسلسل سبك و طپانچه ،جیمز ریچارد کراس» کمیسر بازرگانی انگلیس در کانادا را از خانه‌اش ربودند.

ربایندگان بزور وارد خانه کمیسر شده بودند و رئیس پلیس میگوید یك نفر صدای یکی از آنها راشنیده که گفته‌اند: ماعضو «جبهه‌آزادی‌کبك»هستیم. ربایندگان بعدا به‌همسر «کراس» تلفن کرده‌اند ، گرچه پلیس از این تلفن صحبتی نکرده اما گفته میشود که ربایندگان تقاضای ۵۰۰ هزار دلار طلاو آزادی وایمنی کامل برای عزیمت به کوبارا در برابر آزادی کراس خواسته‌اند .

پلیس بعدا اعلام کرد: چهار یادداشت که مبلغ فوق‌رابرای آزادی «کراس» مطالبه کرده دریافت داشته است. یادداشت‌های مشابهی برای روزنامه‌ها و تلویزیون‌ها ورادیوها رسیده است. ربایندگان ابتدا دونفرشان بعنوان اینکه هدیه‌ای برای کراس آورده‌اند وارد خانه‌شده‌اند. چون دیروز چهل‌ونهمین سالگرد تولد کراس بود کسی به‌آنها مظنون نشده ، اما بعد مسلسل سبك و طپانچه‌در آورده و همدستان خود را وارد خانه کرده ، کراس‌را بزور همراه خود برده‌اند.

«جبهه آزادی کبك» یك سازمان زیرزمینی است که خواهان جدائی کبك فرانسوی زبان ، از کانادامیباشد .

یکی از کلفت‌های خانه کراس گفته است : آنها «آقا»را مجبور کردند لباس بپوشد وبعد به‌او دست‌بندزدند واورا بایك تاکسی که راننده آنرا بزور اسلحه مجبور به‌همکاری کرده بودند همراه بردند.

ملك فیصل پادشاه عربستان‌سعودی تحت عمل جراحی قتق‌قرار گرفت.
رادیو ریاض اعلام کرد که‌عمل جراحی توسط دکتر «کلر» انجام شدو توضیح دیگری درباره وضع مزاجی پادشاه عربستان سعودی‌نداد

عقب‌نشینی ارتش اردن

تل آویو- محافل نظامی اسرائیل ظها عقیده کردند قراردادی که اخیرا با نظارت کمیته‌عالی عرب درعمان بین‌اردن‌وفدائیان امضاء شده به منزله عقب‌نشینی نیرو های دولتی اردن دربرابر سازمان مقاومت فلسطین است .

محافل نظامی اسرائیل‌می‌گویند به موجب‌قرارداد‌جدید ارتش اردن باید از مواضع حساس وشهرها عقب نشینی کرده‌وبه پادگانهای خود باز گردند بدون آنکه بتوانند در کنترل‌راهها شرکت کنند در حالیکه فدائیان کنترل منطقه «اربد»رادر شمال کشور دردست‌دارند .

اسرائیل هواپیمای میراژ ساخت

پاریس - رویتر- روزنامه فرانس‌سوار خبرداد که‌اسرائیل‌نخستین‌هواپیمای جنگی مافوق‌صوت خودرا با طرح میراژساخته است و پرواز آزمایشی آنرا نیز انجام داده است .

اسرائیل این هواپیما را مخفیانه ساخته تا بواندجانشین ۵۰ هواپیمای میراژی شود که فرانسه به‌اسرائیل فروخته بود ،اما در زمان ژنرال دوگل‌از تحویل آن خودداری کرد. تنه این هواپیما شبیه میراژ-۳است وموتور آنرا کمپانی ژنرال‌الکتریك آمریکا ساخته و این همان‌موتوری است که در هواپیما های‌فانتوم کار گذاشته شده است .

البته این هواپیما بدقت‌و کارآئی میراژ نیست‌ودستگاههای‌الکترونیك آن کمتر است در عوض می تواند برای ماموریت های تاکتیکی با سوخت بیشتری بمدت‌بیشتری‌پرواز کند .

اسرائیل‌هنوزنامی‌برای این‌هواپیما که‌درارتفاع کم‌باسرعت صوت و درارتفاع ۱۲هزار متری با۲٫۲برابر سرعت صوت می‌تواند پرواز کند ، تعیین نکرده‌است .

کارشناسان ازاین‌موفقیت‌صنایع هواپیما سازی اسرائیل که۱۲هزار کارگرو تکنیسین دارد به حیرت افتاده‌اند وعقیده‌دارند تا شش ماه دیگر اسرائیل خواهد توانست ماهی یك هواپیما از این نوع‌تولید کند .

یاسرعرفات‌ازسوریه وارد اردن شد

یاسرعرفات ناگهان سواره ازکوه های سوریه سرازیر شده و در محلی در شمال اردن ظاهر شد تا نخستین ملاقات را با کمیته نظارت برآتش‌بس اردن انجام دهد .

عرفات مهمانسرای گمرك مرزی سوریه واردن را برای ملاقات خود با « ماهی‌لدقام» رئیس کمیسیون ۵ نفری آتش‌بس تعیین کرده است .

این مهمانسرای گمرك در شمال « رمثه » است که شهری خاك‌آلود، با خانه‌های سفید گچی یك طبقه و کلبه های گلی است .

چریك‌ها این قسمت از مرزسوریه را در کنترل خود دارند ولی دو نفر پلیس و دو گروهبان ارتش نیز در اطراف گمرك در سایه نشسته‌اند و نماینده حکومت مرکزی‌بشمارمیروند.

دیروز « لدقام » از بیروت باتو اتومبیل پلیس ، همراه با خبرنگاران وارد این منطقه شد تا با یاسرعرفات ملاقات کند .

بابل آپ
بابل آپ بنوشید
بابل آپ. لذت بخش وگوارا

گمشده

از ایوب طباطبائی‌عکس بالا۳۰ ساله ۱۷ روز است خبری نیست هرکس اطلاعی از نامبرده دارد بخاطر مادر پیرش بکلانتری‌جوادیه خبر دهد. آ-۲۰۱۶۱

شرکت ماجدی
گلچینی ازبهترین محصولات سازندگان بزرك ماشینهای دوزندگی صنعتی دنیارا باامکانات وسیع و شرایط سهل دراختیار شما میگذارد .
خیابان نادری ساختمان فرقانی تلفن ۴۲۴۲۱-۲۹۲۲۲

قابل توجه فروشگاهها- رستورانها- استودیوهای عکاسی وکلیه اماکن عمومی
با دستگاه عکاسی جدید خودکار ساخت کارخانجات فتو-می انگلستان
۴ عکس در ۳ دقیقه بگیرید.

نماینده انحصاری درایران :
شرکت نسبی هاما زاسب مارتین وشرکاء
خیابان روزولت - کوچه نجومی تلفن ۶۹۲۰۹ - ۶۱۱۵۶۶ - ۶۱۱۸۶۰

ازامروز فقط در
سینما کسری
حماسه دلاوری های اولین قهرمانان تاریخ هواپیمائی
ماکس آبی
هنرپیشگان
جرج پپارد ○ اورسولا اندرس ○ جیمز میسون
سینماسکوپ - رنگی
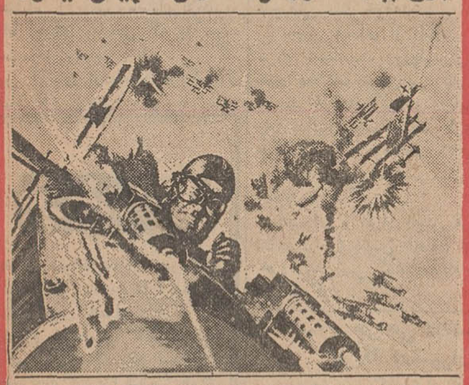
THE BLUE MAX

پخش درایران توسط کمپانی فوکس قرن بیستم

از فرداصبح
در سینماهای
گلدن سیتی - ادئون
یك اثر پر حادثه‌ازدوره‌ایکه گانگستر های قهار شیکاگو ویسکی های قاچاق را وارد آمریکا می کردند و مبارزات آنها با یکدیگر از یك طرف‌و با پلیس از طرف‌دیگرهنوز از خاطره ها فراموش نشده است .

ریچارد ویدمارك | پاتریك مك گوهان
الن آلدا در فیلمی بکارگردانی ریچارد کواین

جنگ ویسکی
The Moonshine War
با شرکت : ملودی جانسون - ویل گیر
محصول کمپانی متروگلدوین‌مایر MGM

فیاما فیاما فیاما فیاما فیاما فیاما فیاما فیاما
فیاما فیاما فیاما فیاما
دیسکوتك فیاما
(دینردانس)
بامدیریت و دکوراسیون جدید
هرشب از ساعت
۸½ بعدازظهرالی۳ بامداد باکلکسیونی ازعالی‌ترین صفحات وآهنگهای PSYCHEDELIC
هرجمعه‌ته‌دانسان
ازساعت ٤½ الی ۸½ بعدازظهر
فیاما - میدان فردوسی‌شماره۳۳۹ تلفن۳۱۲۹۷۹
فیاما فیاما فیاما فیاما فیاما فیاما فیاما فیاما

شرکت سهامی نوافرم
اولین سازنده انواع چراغهای پلاستیکی :
خیابانی - پارکی - باغی - سقفی - دیواری
صنعتی - تزئینی - وچراغهای
مخصوص بیمارستان

نوافرم NOVAFORM
NOVAFORM
دفترمرکزی: خیابان زرتشت شماره ۹۲ تلفن ۶۲۱۳۸۳-۶۲۲۰۶۸ شعبه: جمشیدآباد جنوبی شماره ۱۶۴ تلفن ۶۰۴۷

امشب‌وهمه شب در
تئاتر پارس

نعمت‌الله آغاسی
علی نظری
ناهیدا - ساغر -
فریبا - فرجی - باند بهادر
رقص سلیمه - ناهید - شیوا و .. نمایشنامه کمدی
خانه بیصاحب
باشرکت : پریا - الیزابت
تحصنی و تکسایه
شروع ۵ و ۸ بعد از ظهر
تلفن ۳۳۸۸۱۱
از فرداصبح
فقط درسینما
ب.ب
آن مارگرت
ویتوریو گاسمان
درفیلم
مرتاض
رنگی

صفحه ٤
سه‌شنبه ١٤ مهرماه
شماره ۱۳۳۱۳
اطلاعات

ارتش برای مقابله باهر اتفاق منطقه‌ای تقویت میشود

قبل از ظهر امروز اجلاسیه جدید مجلسین شوراوسنابابیانات شاهنشاه آریامهر در مجلس‌سنا افتتاح گردید.

شاهنشاه آریامهر و علیاحضرت شهبانو فرح یکربع به ساعت ده بامداد باکالسکه سلطنتی‌به‌مقابل کاخ سنا تشریف‌فرما شدند.

هنگام تشریف‌فرمائی اعلیحضرتین سرود شاهنشاهی نواخته شد و گارد احترام مراسم احترامات نظامی بجای آورد.

والاحضرت‌ها ، آقای نخست‌وزیر روسای مجلسین ، وزیر دربار شاهنشاهی و هیئت وزیران در مقابل کاخ سناموکب‌اعلیحضرتین را استقبال کردند.

در سرسرای کاخ سنا هیئت رئیسه مجلسین سنا و شورای‌ملی و امرای ارتش شاهنشاهی از اعلیحضرتین استقبال کردند و شاهنشاه و علیاحضرت شهبانو نسبت به مستقبلین ابراز مرحمت فرمودند و پس ازیکربع‌استراحت در اطاق مخصوص به‌تالار علنی مجلس سنا تشریف فرماشدند.

آقای هرمز قریب رئیس کل تشریفات شاهنشاهی‌تشریف‌فرمائی اعلیحضرتین را به‌تالار علنی‌اعلام کردوحاضرین نسبت‌باعلیحضرتین ابراز احساسات فوق‌العاده‌ای کردند پس از نزول اجلال اعلیحضرتین آقای معینیان رئیس دفتر مخصوص نطق افتتاحیه را به‌پیشگاه شاهنشاه تقدیم کرد.

*** بیانات شاهنشاه**

شاهنشاه طی بیاناتی فرمودند: باتاییدات خداوند متعال دوره اجلاسیه سال ۱۳۴۹ ـ ۱۳۵۰ دو مجلس سنا و شورای ملی را با مسرت افتتاح مینمائیم.

برای ما تذکر این نکته مایه خوشوقتی است که ترازنامه‌فعالیت ها و پیشرفت های کشور در یك ساله گذشته مثل همه سالهای اخیر ترازنامه‌ای کاملا مثبت‌است که حتی در بسیاری موارد ازآنچه انتظار میرفت نیزبهتر وامیدبخشتر است . در سال ۱۳۴۸ اقتصاد ایران دراثر تغییرات و تحولات اقتصادی و اجتماعی دوره برنامه ۵ساله سوم و نخستین سال‌اجرای برنامه عمران چهارم از رشدی در حدود ۱۱درصد برخوردار شد و این رقم که بر حسب قیمت های ثابت محاسبه شده است ، از رشد متوسطی که در برنامه‌عمرانی چهارم پیش بینی شده بود دودر صد بیشتربود . امیدوارم درسال جاری نیز میزان رشدی دراین حدود داشته باشیم .

از طرف دیگر در نیمه اول‌سال ۱۳۴۹ قیمت ها در حدود ۲درصد افزایش یافت در حالی که این رقم در دوره مشابه سال ۱۳۴۸ معادل ۳٫۰۲بود . بدین ترتیب رشد قیمت ها در نیمه اول سال جاری نسبت به دوره‌مشابه سال قبل دودرصد پائین آمده است .

البته بایدتذکر داد که ترقی قیمت ها در سال گذشته تا حد زیادی مربوط به ترقی قیمت آهن وفولاد در تمام دنیا بوده است.

همین پیشرفت محسوس را در سایر شئون حیاتی کشور میتوانیم متذکر شویم .

شاخه‌برق که یکی ازعناصر زیربنای اقتصاد مملکت است با تولید متجاوز از ۲۱۰۰ میلیون کیلووات ساعت دربخش دولتی‌در ششماهه اول سال ۱۳۴۹ در مقام مقایسه بانیمه اول سال ۱۳۴۸از یك رشد ۳۸ درصدبرخوردار بوده است .

اصلاحات ارضی

از موفقیت‌های دیگری که در دوره اجلاسیه گذشته بدست آورده‌ایم تقریبا تکمیل و اختتام تمام مراحل مختلفه اصلاحات ارضی وپی‌ریزی آینده کشاورزی مملکت باایجاد شرکت‌های‌تعاونی و شرکت‌های سهامی زراعی و تشویق مکانیزه‌کردن کشت‌زمین بوسیله سرمایه‌گذاری کافی و بااختیارکردن آخرین اسلوب‌ها، متدهای کشاورزی بوده است .

در امر اصلاحات ارضی‌وتعاونی روستائی در سال‌گذشته‌ضمن‌آغاز اجرای قانون تقسیم و فروش‌املاك مورد اجاره به‌زارعین مستاجر موجبات مالکیت بیش ازیکمیلیون وسیصدهزار خانوار زارع دیگر که اراضی‌ونسق‌های زراعتی خود را با اجرای مقررات مرحله دوم قانون اصلاحات ارضی بمدت سی سال اجاره‌کرده بودند فراهم گردید و در مورد متشکل‌ساختن کشاورزان کشور در شرکت‌هاو اتحادیه‌های تعاونی روستائی‌وتامین اعتبارات و خدمات مورد نیازقریب یك میلیون‌ونیم خانوار زارع عضو بیش از ۸ هزار شرکت‌تعاونی روستائی وتوسعه تدریجی صنایع روستائی و اجرای طرح تعاونی تولید در منطقه عمل شرکت های تعاونی و همچنین گسترش شبکه خانه‌های فرهنك روستائی وپرورش استعدادهای روستانشینان کشور قدم‌های موثری برداشته شد .

پیشرفتهای آموزشی

در زمینه‌های آموزشی و آموزش عالی نیز پیشرفت های چشم‌گیری حاصل شده است بطوریکه تعداد محصلین دبستانها ، دبیرستان‌هاو ودانشگاهها در آغازسال تحصیلی جاری از هرزمانی دیگر در تاریخ ایران بالاتر است .

در حال حاضر بیش ازسه‌میلیون دانش‌آموز در دبستانها و بیش‌از یك‌میلیون نفر در دبیرستان های کشور تحصیل میکنند و تعداد محصلین مدارس حرفه‌ای‌وانستیتو های تکنولوژی در دانشسرا های راهنمائی و مقدماتی از ۵۰ هزار متجاوز است .

در رشته تعلیمات عالیه تعداد دانشجویان دانشگاهی کشور که در دوسال گذشته به‌ترتیب ۵۸ هزار و ۶۸ هزارنفر بود در آغاز سال تحصیلی جاری به حدود ۸۰ هزار نفر رسید .

علاوه بر این ترقی کمی ازنظر کیفیت نیز تحولات‌عمیق‌بخصوص در رشته‌های پژوهشی و تحقیقی در آموزش عالی حاصل شده است .

توسعه آموزش سمعی‌وبصری وآموزش از راه تلویزیون‌وایجاد باشگاه‌های تلویزیونی درمدارس تشکیل شوراهای آموزش و پرورش منطقه‌ای که تاکنون در ۵۲ منطقه تشکیل شده و تاپایان سال جاری در ۴۸ منطقه دیگر تشکیل خواهد شد از عوامل موثر این توسعه دامنهٔ آموزش بوده است .

سپاهیان انقلاب

در اجرای قانون خدمات اجتماعی زنان بیش از شش هزار دخترو زن ایرانی در سپاه‌های دانش و بهداشت و ترویج و آبادانی شرکت کرده‌اند .

سپاه‌های انقلاب متشکل از بهترین فرزندان‌دختر و پسرایران بخدمت خویش با موفقیت کامل ادامه میدهند و مسلما روزبروزدر کار خود پخته‌تر و ماهرترمیشوند و بهمین نسبت اثر کارشان‌بیشتر میشود .

بیمه‌های اجتماعی

دامنه بیمه‌های گوناگون اجتماعی پیوسته گسترده شده است،زیرا اصول سیاست ما همانطور که‌قبلا گفته‌ایم اشاعهٔ این بیمه‌ها درتمام سطوح ملت ایران است ، ودر هر موقعیت و هر فرصتی این‌کار باجدیت دنبال شده‌است وخواهد شد . دراین مورد بخصوص باید سازمانهای مسئول کوشش کنند تانحوهٔ عرضهٔ خدمات درمانی‌بیمه های اجتماعی و کیفیت آن بهبود یابد .

در امور اجتماعی منجمله‌بنگاه های خیریه فعالیتهای وسیع و ارزنده‌ای انجام میگیرد ، که‌چون این موسسات جنبهٔ غیردولتی دارند باید برای اطلاع از این فعالیتها به‌گزارشها و آماری که خود آنها منتشر میکنند مراجعه شود

البته شئون ترقی ایران فقط محدود باین رشدهای‌مختلف‌نیست بلکه در شئون فرهنگی ومعنوی نیز پیشرفتهای وسیعی حاصل شده است . در زمینهٔ فرهنك و هنر بطوریکه می‌بینیم هرروز گام تازه‌ای برداشته میشود و ایرانی ذوق واستعداد فطری خویش رادر این رشته‌ها بیش از پیش نشان میدهد . همچنین در تشکیلات بین‌المللی ، شرکت موثر ایران و موقعیت ایرانیان روزبروز به نحو بارزتری بچشم میخورد ، و نمونهٔ آن تشکیل روزافزون کنفرانس‌های مختلف بین‌المللی‌در زمینه‌های گوناگون در پایتخت‌یا شهرهای دیگر ایران است .

اظهار نظر مردم

باید باخوشوقتی متذکر شویم که پایه‌های دموکراسی ایران روزبروز استوارتر و ریشه‌های‌آن عمیق‌تر میشود.، بطوریکه‌امروزه هرفرد ایرانی‌باقتضای‌محل‌سکونت میتواند در امور مربوط به خودو مملکت خود، از انجمن‌های ده گرفته تاتعاونی‌های روستائی و شرکتهای سهامی روستائی و خانه های انصاف ، و از انجمن‌های‌شهر تا شوراهای داوری ، و انجمنهای شهرستان تا انجمنهای استان و بالاخره مجالس شورای ملی و سنا اظهار نظر و عقیده بکند . گذشته از این عوامل ، سازمان بازرسی شاهنشاهی و هیئت‌های اعزامی‌این سازمان بنقاط مختلف کشور ، وسیله دیگری است که برای‌این منظور در اختیار عموم افرادکشور قرار دارد . تاثیراین‌امور بخصوص باتوجه بدین واقعیت محسوس‌تر میشود که درعین‌حال‌ما با بیسوادی بصورتی پی‌گیر مبارزه میکنیم ، وهرچند ، فرد بیسواد نیزمیتواند به‌آزادی اظهار عقیده کند، ولی مسلم است که‌باسوادها بامعلومات بیشتر وبااطمینان زیادتری‌میتوانند در اظهار نظر و قضاوت شرکت کنند.

تصمیم تاریخی ایران

سیاست خارجی ما ، در دوره اجلاسیه گذشته نیز مانند سالهای قبل بسیار روشن و مشخص و براساس سیاست‌مستقل ملی‌ایران برپایه پشتیبانی از سازمان ملل متحدو تفاهم‌و همکاری بین‌المللی و تقویت صلح جهانی متکی بود . این سیاست از یك طرف شایدبما موقعیت و مقام خاصی در صحنه بین‌المللی بخشیده، ولی از طرف دیگر مسئولیت اخلاقی مارا در تحولات جهانی بیشتر کرده است . البته ما از قبول این مسئولیت‌شانه خالی نمیکنیم، و تاجائیکه بتوانیم به پیشرفت آرزوهای مقدس بشری کمك خواهیم کرد و باسازمانهای بین‌المللی اشتراك مساعی کرده وانها را تقویت خواهیم نمود .

در این زمینه بخصوص باید متذکر شویم که‌مادر مورد جزائر بحرین بالزوم اتخاذ یك تصمیم تاریخی مواجه شدیم . میدانید که این جزائر چگونه در یکصد و پنجاه سال پیش، از ایران جدا شد، ولی کسی چه میدانست که در این مدت در آنجا چه فعل و انفعالاتی شده و تعداد جمعیت‌بچه نسبت و طریقی عوض شده‌است، وآیا در حال حاضر اکثریت‌مردم آن سرزمین باالحاق بایران‌موافق یاطرفدار استقلال هستند ؟ اگر احیانا اکثریت طرفدار شق اخیر بود، در آن صورت اشغال آنجابا نیروی قهریه از طرف ما باعث‌بروز یك دشمنی دامنه‌داری میشد که برای ما ضرر آن از نفع بیشتر بود . ولی اگر این اکثریت ،ولو اکثریتی ضعیف ، مایل بانضمام به‌خاك مامیشد، بدیهی است ما چشم بسته تمام مشکلات را قبول میکردیم و آرزوی آنها را تحقق می‌بخشیدیم .

ما براساس سیاست جهانی و کلی خود، تشخیص این امر را چنانکه مجلسین‌ایران نیزتصویب کردندمطابق‌اساس‌ومنشور سازمان ملل متحد بدان سازمان واگذار کردیم ،وقبلا متعهد شدیم که‌در این باره گزارش‌دبیر کل‌سازمان ملل متحد را که بتصویب شورای امنیت نیز رسیده باشد بهرصورت که باشدمیپذیریم. چنانکه‌میدانید این گزارش که بطور رسمی در اختیار ما گذاشته شد حاکی بود که اکثریت قاطع اهالی بحرین میل به استقلال دارند ، و ما همانطور که وعده داده بودیم این امر را پذیرفتیم ، ودر نتیجه امروز بحرینی‌ها بعوض آنکه دشمن ما باشند شایداز نزدیکترین دوستان ایران بشمار می‌آیند، و میل‌دارم این طورفکر بکنیم که حاصل‌این اقدام ، که ما براساس موازین عالی عدالت بین‌المللی و احترام به‌حقوق بشری انجام داده‌ایم ، از دست دادن خاك نیست ،بلکه‌جذب قلوب است . این نماینده سیاست کلی است که ایران در خلیج فارس دنبال میکند . مادر این‌خلیج غیر از جزائری که متعلق بایران است نه فقط به هیچجا نظری ندوخته‌ایم ، ونه فقط به ثروت هیچکس طمعی نداریم، بلکه‌دست دوستی و برادری بطور مساوی بطرف بزرگترین تا کوچکترین کشورهای‌این‌منطقه‌دراز کرده‌ایم، وبهرکس هم که از ما خواسته باشد، هر نوع کمکی را که از عهده مابرآید بدون هیچ نیت و نظر پشت پرده‌ای مبذول خواهیم داشت.

افق تاریك وخطرناك

دوره اجلاسیه جدید مجلسین سناو شورای ملی ، در هنگامی آغاز میشود که متاسفانه دنیا هنوز دچار جنگهاو کشمکشها واختلافات فراوان است، وبالخصوص در منطقه خاورمیانه ما مطلب‌اساسی حل نشده است ، بطوریکه گاهی دورنما وافق‌بسیارتاریك وخطرناکی در برابر ما مجسم میشود .معهذا گاه نیز بارقه‌امیدی میدرخشد که در پرتو آن احیانا اجرای مفاد قطعنامه ۲۲ نوامبر ۱۹۶۷ سازمان ملل متحد بنظر امکان پذیر می‌آید.

سیاست ایران در باره‌این منطقه سیاستی کاملا قاطع وصریح است که براساس اجرای کامل همین قطعنامه متکی است. ما اولین کشور جهان بودیم که در ۷ ژوئن سال ۱۹۶۷ اعلام کردیم که تصرف سرزمینهای دیگران بوسیله قوه قهریه امری‌غیر قابل قبول است ، و اکنون نیز بار دیگر اعتقاد راسخ خود را در این باره اعلام میداریم.

طبیعی است که سیاست ما در این مورد ، جزئی ازسیاست کلی و بین‌المللی ما است که اصولا بر مبنای صلحجه‌ئی پی‌ریزی شده‌است ، وشاید ما یکی‌از اولین ممالکی بودیم که به پیروی از همین سیاست پیمان‌عدم‌گسترش سلاحهای اتمی راامضاء کردیم ، و اضافه برآن‌طالب ازبین بردن کلیه سلاحهای اتمی و همچنین رسیدن‌به خلع سلاح کامل تحت کنترل‌دقیق بین‌المللی هستیم .تاموقعی هم که به آخرین ایده‌آل خود نرسیده باشیم ،ما موافق غیراتمی شدن‌هر نقطه ازدنیا که، ممالك آن منطقه‌با آن موافق باشند هستیم ،وبنوبه‌خود سیاست خودمان را در این زمینه اعلام‌می کنیم ، که البته‌یکی‌ازاصول آن موافقت با غیراتمی شدن‌منطقه خاورمیانه است .

خلیج فارس و ایران

درمورد بحرانی که امروزه گریبانگیر دنیای اسلام شده‌است، دعای قلبی ما این‌است که‌مسلمانان روزبروز بهم نزدیکتر شوند و باهم همکاری بیشتری بکنند . بر همین اساس بود که ما به کنفرانس‌رباط رفتیم ، و صمیمانه دعا می کنیم که اگر هم نفاق و اختلافی‌بین مسلمین هست‌بر طرف شود و بدل‌به‌برابری همکاری گردد .خوشبختانه‌روابط خود ما باتمام همسایگانمان روابط حسن همجواری و دوستی ودرمورد بعضی از آنها بالاتر از آن رابطه همکیشی وبرادری است.

منتهی با کمال تاسف شاهدآن هستیم که یکی‌از همسایگان‌ماخود رادر این موقع که در دنیااستعمار، یا از بین رفته ویادر حال ازبین رفتن است ،وارث استعمار میداندو میخواهد بما قراردادی را تحمیل کند که در اوج اقتدار استعماری‌در سال ۱۹۳۷ برایران تحمیل شده‌بود، و بدیهی است که این امری محال و غیر ممکن است . باز هم بعضی از مسئولین امور همین همسایه ، اظهار عقیده می کنند که کشور ایران‌در حدود یکهزاروسیصد کیلومتر مرز خاکی‌ودریائی در خلیج فارس‌دارد اصلا در منطقه خلیج‌که برروی آن‌اسم‌دیگری می گذارند اجنبی است ،در حالیکه خود آن کشور فقط ۳۰ کیلومتر مرز با خلیج دارد . باوجود چنین رویه‌ای که درك آن برای ما مشکل است، ما باز هم حاضریم‌بطورمسالمت‌آمیز وبراساس‌حقوق‌جاری ومتداول‌بین‌المللی اختلاف‌خودمان راحل‌بکنیم. منتها اگربعضی ها خیال کنند که چون انگلستان باید قاعدتا در سال ۱۹۷۱ قوای‌خوداز خلیج فارس خارج‌کند . آنها بخواهند جای‌آن را پر کنند ،این مطلبی غیر عملی وبهر صورت برای‌ایران غیر قابل تحمل است .

خلیج‌فارس وآزادی رفت‌و آمد کشتی رانی در آن برای ایران گذشته از جنبه تاریخی و ملی ، تا موقعی‌که یك قطره نفت‌در معادن و ذخائر ایران موجود باشد ، وتا وقتی‌که در دنیا اصول تجارت آزاد بین‌المللی متداول‌باشد،وتاهنگامیکه که از نظربین‌المللی اصول کشتی‌رانی آزاد برقرارباشد ، برای ما منطقه‌ای حیاتی است . بدین‌جهت تاروزیکه دنیا از یك آرامش کامل برخوردار نشده و بیك خلع سلاح مطمئن نرسیده باشد ، ما ناچار هستیم که قوای مسلح ایران‌را در هوا و دریا وزمین بهر مقداری که برای حفظ منافع ایران‌وجوابگوئی به هر پیش‌آمد منطقه‌ای‌بتنهائی‌لازم باشد تقویت کنیم ، واین کاررا خواهیم کرد .

نفت و کنسرسیوم

همچنانکه گفتیم ،مصمم هستیم که از نفت خودمان درراه تامین پیشرفت مملکت استفاده کامل بکنیم، و مطابق‌قطعنامه‌ای که‌درسال ۱۹۵۲ درهفتمین دوره سازمان ملل متحد بتصویب رسیده و در آن صراحتا اشعار شده است که‌هر یك از دولتهای عضو این سازمان حق‌دارند آزادانه منابع طبیعی‌خود را بهرنوع که در صلاح خویش بدانند در راه تامین‌ترقی و توسعه اقتصادی خود براساس حق حاکمیت ملی خویش‌مورد استفاده قرار دهند، وبراساس قطعنامه‌های مشابهی که در سالهای ۱۹۶۲ در دوره اجلاسیه هفدهم سازمان ملل متحد ، ودرسال ۱۹۶۶ در دوره اجلاسیه بیست و یکم این سازمان بتصویب رسیده ،ماهر اقدامی‌را که برای تامین‌منافع ایران دراین زمینه لازم باشد عملا انجام‌خواهیم داد.

البته تمایل ما این است که‌در درجه اول این کار بصورت‌موافقت وتفاهم باشرکتهای‌نفتی کنسرسیوم انجام گیرد، ولی اگر این نظر عملی نشود ما بوسیله وضع قانون لازم در تامین منافع خود اقدام خواهیم کرد.

ایران وشوروی

باید متذکر شویم که خوشبختانه ذخائر ایران منحصر به‌نفت‌نیست، بلکه هر روز منابع زیر زمینی تازه‌ای کشف میشود ، کمااینکه اکنون ذخائر مس به مقدار خیلی قابل توجه و منابع فلزات رنگین متعدد دیگر در ایران پیدا شده است . هرسال که میگذردمعادن جدید آهن و ذغال بدست می‌آید، ومیدانیم که بزودی مراکز ذوب آهن و فولاد سازی و آلومینیوم در ایران شروع بکار خواهد کرد. روابط بازرگانی‌ما با ممالك‌خارجه بسرعت رو به‌توسعه و افزایش میرود، و بخواست خداوند وضع مملکت ما وثبات آن طوری‌است که بما اجازه میدهد با ممالکی که آمادگی‌دارند برنامه‌های‌وسیعی در این زمینه طرح‌ریزی بکنیم .

کمااینکه فعلا باکشور اتحاد جماهیر شوروی دارای موافقت‌نامه بازرگانی پنج ساله‌ای هستیم که میزان مبادلات دو کشور را در در دوره قرارداد به یك میلیارد دلار میرساند، و از جمله نکات جالب‌این قرارداد این است که برای نخستین بار صادرات کالا های صنعتی ایران در دوره قرارداد با صادرات کالاهای سنتی برابر میشود . اضافه برآن ، ما اکنون مشغول طرح‌ریزی قراردادهای ـ طویل‌المدتی برای یك دوره‌پانزده ساله باآن کشور هستیم.

در دوره اجلاسیه کنونی که پایان آن تقریبا مقارن بابرگزاری جشن دوهزار وپانصدمین سال‌بنیاد شاهنشاهی ایران خواهد بود ، از لحاظ مادی سعی در اجرای کامل برنامه پنجساله چهارم‌و شایدبیشتر از آن خواهد شد، زیرا باید با خوشوقتی متذکر شویم که این برنامه تابحال همیشه بیشتر و جلوتر از آنچه‌پیش‌بینی شده‌انجام گرفته است . درعین حال‌در شئون معنوی واخلاقی و تربیتی روزبروز انتظار ترقیات بیشتری را داریم. مطمئن هستیم که تعدادباسوادان منظما زیادتر خواهد شد، و با تکمیل شبکه‌های رادیوئی و تلویزیونی ، تربیت و فرهنك رادر اختیار میلیونها افراد بیشتر قرار خواهیم داد، و بابالارفتن سطح زندگی افراد ما مملکت خواهد توانست ترقیات مادی و معنوی‌چند ساله اخیر را باآهنگی بازهم سریعتر دنبال کند.

از خداوند متعال مسئلت داریم که کشور و ملت مارا همواره از الطاف وعنایات خویش برخوردار فرماید ، و برای شما نمایندگان ملت نیزدرراه انجام وظائف‌خطیری که در خدمت بمصالح ملی برعهده دارید خواستار توفیق کامل هستیم.

در مقابل کاخ سنا گارد احترام مراسم احترامات نظامی‌بجای آوردوموزیك سلام شاهنشاهی نواخت . درعکس آقایان هویدا نخست‌وزیر ، علم وزیردربار شاهنشاهی‌و امرای ارتش پشت‌سر اعلیحضرتین دیده میشوند .

افراطی‌ها در مصر شکست خوردند

قاهره ـ رویتر ـ انتخاب «انور سادات» که شهرتی به‌طرفداری از امریکا یاشوروی نداردوسیاستمدار معتدل و میانه‌روی شناخته شده در محافل سیاسی قاهره‌بعنوان تلاش دستگاه رهبری برای‌جلوگیری از هرگونه افراط درسیاست خارجی کشور تلقی شد.رادیو قاهره‌امروز گفت‌آنها که‌درسالهای حکومت ناصر باسیاست اومخالف شدند ویا ازدستگاه حکومت کنار رفتنددیگر جائی در حکومت پیدانخواهند کرد زکریا محی‌الدین نخست‌وزیرسابق ویکی ازکسانیکه‌گفته میشدشانس زیادی برای ریاست جمهوری دارد دردوران حیات ناصر ازپست خود استعفا کرد.همچنین علی‌صبری که به طرفداری از سیاست شوروی شهرت‌داردظاهرا شانس‌زیادی‌برای اعمال قدرت دردستگاه‌دولت‌نخواهد داشت .

دنباله اخبار خارجه

ادعای چریکها در مورد شروع جنگ تکذیب شد

عمان ـخبرگزاری‌فرانسه‌ـ کمیته عالی عرب که‌از طرف کشور های عربی مامور نظارت برآتش‌بس‌بین نیروهای اردن و فلسطین است‌اعلام داشت که‌آرامش‌کامل در سراسر اردن حکمفرما است و هیچگونه برخوردی بین‌نیروهای دوطرف‌روی نداده‌است .

باین ترتیب کمیته عالی عرب گزارش رادیو های صدای کمیته مرکزی فلسطین را دائر بر اینکه دیروز در دهکده‌ای‌در شمال«اربد» بین نیروهای دولتی وفدائیان جنك های خونینی درگیر شده تکذیب کرده‌است .

دراعلامیه کمیته عالی عرب‌گفته شده‌است‌ناظران‌نظامی که‌درسراسر اردن مراقب‌اجرای‌قراردادهای‌قاهره هستند وقوع هیچگونه حادثه‌ای را که‌نشانه نقض مقررات آتش بس باشد گزارش نداده‌اند .

کمیته عالی عرب‌پس‌از تائیداین مطلب که‌کار تخلیه نیروهای‌اردنی وفدائیان از عمان‌و سایر شهر های دیگر ادامه‌دارد خاطرنشان‌ساخته است که کارآزادی اسیران نیز بطور رضایت بخش دنبال‌میشود .

دستگاه دزد بگیر هواپیماکشف شد

تورنتو ـ آسوشیتدپرس ـ یك دستگاه سری درامریکا اختراع شد که تشخیص میدهد چه کسی قصد دزدیدن هواپیما رادارد وفورا اورا می‌کشد . این خبررا رئیس انجمن خلبانان کانادا اعلام کردو گفت که خلبانان منتظرند این دستگاهها هرچه زودتر در هواپیماهای‌مسافری آنها نصب‌شود زیرا خطر ربودن هواپیماها همچنان مسافران و خلبانان را تهدیدمیکند

حریق درگمرك جلفا

دیروز در محوطه انبار « تخته و تراورس» گمرك جلفا حریق نسبتا شدیدی رخ‌داد،این آتش سوزی‌به مدت ۱۵دقیقه‌طول کشید وماموربن پلیس گمرك باهمکاری ماموران آتش‌نشانی موفق به‌اطفاء آن‌شدند

مراجعت کارشناس ایرانی

آقای دکتر ابوالحسن ظریفی رئیس آزمایشگاه‌های‌رفرانس‌وزارت بهداری که بدعوت‌سازمان‌بهداشت جهانی برای کمك به تجهیز آزمایشگاه های عربستان سعودی وراهنمائی لازم جهت کنترل‌بیماری های روده‌ای باین کشور مسافرت کرده و پس‌از انجام ماموریت خود برای دادن گزارش به سازمان بهداشت جهانی به‌اسکندریه وقاهره رفته بود، دیشب به‌تهران بازگشت

هیئت رئیسه جدید سنا انتخاب شد

دکتر سید محمد سجادی — عباس مسعودی
سرلشگر میرجلالی — مهندس جمال گنجی — سرلشگر ایرج مطبوعی
اشرف احمدی — رضا جعفری — محمود جلیلی
محمد سعیدی — پرویز یارافشار — دکتر طاهر ضیائی

بقیه‌از صفحه اول

آقای مهندس شریف امامی‌در پشت میز ریاست قرار گرفت و طی سخنانی گفت :

وظیفه خود میدانم از همکاران محترم که یکبار دیگر با لطف خاص و عنایات همیشگی ابراز اعتماد فرموده‌اند صمیمانه تشکر کنم ، همکاری و اشتراك مساعی شما سناتورهای محترم درپیشرفت امور مجلس سنا و دقت‌هائی که در تنقیح قوانین اعمال میفرمائید. موجب نهایت سپاسگزاری است.

در اجلاسیه گذشته‌خوشبختانه توفیق حاصل شد که‌جریان‌امور قانون‌گذاری مجلس را به صورت شایسته‌ای انجام بدهیم و قوانین رابه نفع کشور در راه‌تامین‌اصولی که قانون اساسی پیش‌بینی کرده بصورت قابل قبول و شایسته‌ای تنظیم وباختیار دولت بگذاریم .

آقای مهندس شریف امامی گفت : در اواخر اجلاسیه قبل این توفیق حاصل شد که یکی‌از قوانین بسیار مهم که‌سالها‌آرزوی آزادیخواهان بود بگذرانیم و با توجهی که شاهنشاه آریامهر در امر واگذاری کار مردم به مردم داشته‌اند اجرای آنرا عملی‌کردیم و در ۶ مهر اولین کنگره نمایندگان برگزیده انجمن های شهرستان و استان تشکیل شد و این خود قدم بزرگی بود در راه تعمیم مشروطیت ایران .

رئیس مجلس سنا اضافه کرد ماتوفیق یافتیم این اصل بزرك را که چندی معوق مانده بودبمرحله اجرا درآوریم . بطوریکه امروز ملاحظه کردید در بیانات‌حکیمانه شاهنشاه‌به پیشرفت های‌گوناگون کشور و اصلاحات اجتماعی وقدم های بزرگی که در راه پیشرفت سیاست خارجی ایران برداشته شد ، اشاره شد . مسلما ما با مسئولیت بیشتر واحساس بار سنگین‌تری وظائف‌خودرابه‌بهترین صورت انجام خواهیم داد اطمینان دارم همانطوریکه دقت داشته‌اید و باوقت شناسی که نمونه بوده‌اید بتوانیم وظائف رابه‌بهترین صورت انجام دهیم . توفیق همه را از خداوند بزرك مسئلت دارم .

انتخاب نواب‌رئیس

دراین موقع برای انتخاب‌نواب رئیس اخذ رای شد سناتور دکتر محمد سجادی وسناتور عباس مسعودی مجددا به نیابت ریاست مجلس سنا انتخاب شدند .

کارپردازها

در تجدید انتخاب کارپردازان تیمسار سرلشگرمیرجلالی، مهندس جمال گنجی ، تیمسار سرلشگر ایرج مطبوعی مجددا به‌این‌سمت انتخاب شدند .

منشی‌ها

سناتور اشرف احمدی،سناتور رضا جعفری ، سناتورمحمودجلیلی سناتور محمد سعیدی ، سناتور طاهر ضیائی‌وسناتورپرویزیارافشار مجددا در سمت های خود بعنوان منشی‌های هیئت موسسه ابقاء شدند .

خبرهای روز

شرفیابی وزیر دارائی افغانستان

شاهنشاه آریامهر ساعت ۵ بعداز ظهر دیروز آقای محمد امان وزیر دارائی افغانستان را در کاخ‌سعدآباد بحضور پذیرفتند . در این شرفیابی آقای سردار اسداله سراج سفیرافغانستان‌دردربار شاهنشاهی نیز حضورداشت.

جشن‌میلادامام‌حسین(ع) در دربار

سالروز میلاد باسعادت حضرت سیدالشهداءحسین‌بن علی علیه‌السلام عصر دیروز از طرف امور اجتماعی دربار شاهنشاهی بطرز باشکوهی جشن گرفته شد.

دراین مجلس که‌ازساعت ۱۶و ۳۰ دقیقه ترتیب یافت جمعی از علماء و روحانیون، اصناف و طبقات مختلف مردم پایتخت شرکت داشتند.

ضیافت در باشگاه وزارت خارجه

دیشب از طرف آقای‌دکتر خلعتبری قائم مقام وزیرامور خارجه میهمانی شامی‌بافتخار شرکت کنندگان در سمینار حقوق بین‌المللی لاهه در باشگاه وزارت خارجه‌ترتیب یافت .

دراین میهمانی معاونین وزارت علوم‌و آموزش‌عالی ، استادان دانشگاه و چند تن از شخصیت های وزارت‌امور خارجه شرکت داشتند .

همچنین بعد از ظهردیروز مجلس تودیعی با دبیر کل حقوق بین‌الملل لاهه دردفتر آقای دکتر گنجی رئیس دانشکده حقوق که برگزار کننده این سمینار میباشد تشکیل شد.

انجمن‌های شهرستان شروع بکار کردند

امروز همزمان با گشایش مجلسین‌ایران‌جلسات یکصدو پنجاه انجمن شهرستان در سراسر ایران تشکیل گردید و آغاز بکار کردند و این انجمن هاطی انتخابات داخلی خود اعضای هیئت های‌رئیسه خودرا انتخاب وتعیین کردند پس از تشکیل‌جلسات انجمن های شهرستان هرانجمن دو نفر از اعضای خودرا به سمت نمایندگان انجمن استان انتخاب و معرفی مینمایند و باین ترتیب بیست ودو انجمن استان علاوه برانجمن های شهرستان باانتخاب‌نمایندگان استان تشکیل‌خواهد شد.

ضیافت بافتخار زاهدی

نیویورك ـ آسوشیتدپرس اردشیر زاهدی وزیر امور خارجه ایران دیشب‌درمهمانی شامی‌که ازطرف استانلی سیونتون قائم مقام مدیر کل‌و مدیر عامل سرویس های خبرگزاری آسوشیتدپرس به افتخار وی ترتیب یافته بود شرکت جست .

دراین میهمانی علاوه بروزیر خارجه ایران ، محسن اسفندیاری سفیر ایران در سازمان ملل متحد ، «ریچارد نوتل» سفیرسابق آمریکادر مصر ومدیران‌آسوشیتدپرس نیز شرکت جسته بودند .

زاهدی برای‌شرکت‌درجلسات مجمع عمومی سازمان ملل متحد در نیویورك بسرمیبرد.

سفر وزیربهداری

بعداز ظهر امروز وزیربهداری برای افتتاح چند مرکزدرمانی ـ بهداشتی به‌اهواز رفت.

ضمانتنامه بانکی برای ترخیص کالا قبول میشود

اداره کل گمرك براساس پیشنهاد اطاق بازرگانی و صنایع ومعادن ایران‌وتقاضای مکرروارد کنندگان کالا وبه منظور ایجاد تسهیل در امر ترخیص کالاهای وارده ، به ادارات گمرکی‌دستورداد‌حقوق و عوارض گمرکی محمولات وارده بکشور در مقابل اخذ ضمانتنامه بانکی‌معتبر که‌سررسید آن ازاول اسفند ماه ۱۳۴۹ تجاوز ننماید ترخیص گردد. دراین‌دستور گفته‌شد هزینه‌های باربری وانبارداری وعوارض غیر گمرکی که به مباشرت ازسایر موسسات بر طبق قانون‌وصول میشودشامل این‌امرنیست .

نخستین جلسه مجلس شورا

پس ازتعطیلات تابستانی امروز تشکیل‌شد

ساعت ۱۱ونیم صبح امروزاولین جلسه اجلاسیه جدیدمجلس‌شورای ملی بریاست آقای مهندس‌ریاضی تشکیل شد و رئیس مجلس چنین گفت :

همکاران عزیزم امروز دوره اجلاسیه ۱۳۴۹ ـ۱۳۵۰ مجلسین دربپشگاه مبارك اعلیحضرت‌همایون شاهنشاه آریامهر وعلیاحضرت‌فرح پهلوی بافرمایشات شاهانه که برای همه‌نمایندگان مانند همیشه بسیار آموزنده وارزنده بودافتتاح گشتو اینك اولین جلسه دوره اجلاسیه جدید مجلس شورایملی به میمنت ومبارکی کار خودراشروع میکند.

دردوره اجلاسیه سال ۴۸ و ۴۹ مجلس شورایملی توفیق یافت تادر اجرای نیات بلندشاهنشاه آریامهر در رشته های مختلف اقتصادی و اجتماعی‌و فرهنگی ومالی باتنقیح و تصویب لوایح مفیدی که‌از طرف دولت تقدیم شد وظیفه‌خود را در پیشرفت هدفهای مترقیانه‌ملی‌بخوبی ایفا کند . بخصوص باتصویب‌قانون انجمن‌های شهرستان واستان که بموقع اجرا گذارده شد قدم‌مهمی دراجرای یکی دیگر ازاصول‌قانون اساسی وسپردن کار مردم به‌مردم برداشته شد .

یقین دارم دردوره اجلاسیه‌جدیدنیز نمایندگان محترم توفیق خواهند یافت که خدمات ووظایف خودرابا سرعت و قاطعیت بیشتر و مطالعه و دقت جامع‌تر بااستفاده ازتجاربی که‌اندوخته‌اندانجام دهند.

ازخداوند متعال خواستاریم‌تاهمه مارا بانیتی صادق که‌در خدمت‌به شاهنشاه آریامهرو‌ملت‌ایران‌داریم درراه اجرای وظایفی که به عهده ماست‌موفق ومؤید بدارد .

سپس آقایان ارفع‌لیدر فراکسیون پارلمانی ایران‌نوین و رامبد لیدر فراکسیون حزب مردم سخنانی در اطراف دوره‌اجلاسیه‌جدید واهمیت تشکیل انجمنهای‌شهرستان‌واستان ایرادکردند .

سپس خانم دولتشاهی راجع به هفته سرطان مطالبی بیان داشت و مجلس وارد دستور شد وچندلایحه دولت موردبررسی قرار گرفت .

مراسم روزپلیس

ازساعت ۵ بعداز ظهرامروز آغاز می شود

فردا ، پانزدهم مهرماه، بمناسبت روز پلیس‌مراسمی ازطرف‌شهربانی کل کشور در تهران و شهرستانها برگزار خواهد شد .

ساعت ۵ بعداز ظهر امروز تیمسار سپهبد جعفرقلی صدری در بیمارستان شهربانی کل کشوربین کلیه بیماران جعبه های شیرینی توزیع خواهد کرد

ساعت هشت بامداد فردا نیز رئیس شهربانی کل کشور طی مراسمی تاج گلی نثار آرامگاه رضا شاه کبیر خواهد کرد

دراین مراسم کلیه امراء، روسای سازمانهای شهربانی و دانشجویان دوره عالی دانشگاه پلیس شرکت خواهند داشت .

ساعت یازده بامداد فردا طی مراسمی‌درسرسرای عمارت‌شهربانی به‌لوحه شهداء شهربانی کل کشور تاج گلی نثار خواهدشد .

سپس عده‌ای از طبقات مختلف مردم به‌مناسبت روزپلیس‌ازسازمان های مختلف شهربانی کل کشور بازدید خواهند کرد و درپایان‌ناهار رابازندانیان‌ندامتگاه مرکزی‌صرف خواهندکرد . وساعت ۱۶فردا در دانشگاه پلیس مراسم سان و رژه انجام خواهدگرفت .

افسران و افراد پلیس فردا به مناسبت روز پلیس بانصب نشانهای خود درسراسر کشور انجام وظیفه خواهند کرد .

استاد جراحی دانشگاه امریکا درشیراز

پروفسور کووری‌استادجراحی دانشگاه ویسکانسن امریکا و برنده سومین‌جایزه‌مخصوص علیاحضرت شهبانوی ایران برای تحقیقات سرطان‌شناسی وارد شیرازشد . وی که به‌مناسبت هفته سرطان به‌ایران آمده است‌ضمن سه‌روزاقامت درشیراز کنفرانسهای علمی خواهد داد و از تاسیسات دانشگاه پهلوی وآثارباستانی فارس دیدن خواهد کرد.

پیش بینی هوا

هوای سواحل‌دریای مازندران نیمه‌ابری بتدریج ازطرف‌غرب تمام ابری همراه بابارندگی، هوای استانهای آذربایجان کمی ابری بتدریج نیمه‌ابری همراه‌بارگبارپراکنده ـهوای تهران و بقیه نقاطایران‌صاف تاکمی ابری پیش‌بینی‌میشود. گرمترین نقطه در ۲۴ساعت گذشته بندرمعشورباحداکثر ۴۰ وحداقل ۱۹ خنك‌ترین نقطه شهر کرد باحداکثر۲۹ و حداقل ۳درجه ـ حداکثر درجه‌هوای تهران دراین‌مدت نیز ۲۹ وحداقل۱۷درجه بوده است .

پارلمان: آنجا که درکالبد کلمات روح «قدرت» می دمند!

نوشته : دکتر حبیب‌دادفر
«نماینده مجلس شورایملی»

**امروز اجلاسیه جدید مجلسین ازطرف شاهنشاه گشایش یافت .
در زیر ، آقای دکتر حبیب‌دادفر نماینده مجلس شورایملی که در زمینه حقوق اساسی و پارلمانی ایران مطالعات‌وتجارب کافی دارد، شمارا با نظامات و اختیارات پارلمان ایران آشنا میسازد .**

پارلمان ایران ، باسیستم «بی کامرالیسم» یادو مجلسی، رکنی است از ارکان‌سه‌گانه مشروطه ما که اکنون‌شصت و چهارمین سال حیات خودرا طی میکند .

بااینهمه تاسال ۱۳۲۸ که موسسان دوم تشکیل شد و فصولی از قانون اساسی را روحی تازه بخشید ـ علیرغم پیش‌بینی و تصریح قانون اساسی ـ ایران با سیستم‌یك مجلسی اداره میشد . یعنی مجلس سنا نداشتیم .

تشکیل‌سنا ـ مجلسی که باعتقاد اکثریت حقوقدانان عالم وجود آن ضامن تحکیم مبانی دمکراسی و دقت نظر هرچه بیشتر در قوانین موضوعه و متعادل‌نگهداشتن روابط پارلمان‌و ارکان دیگر حکومت دمکراسی‌ونیز مانع از تاثیر پذیری مجلس واحد وگرایش‌های افراطی آنست ـ از همان‌اوایل مشروطیت ودر جریان تدوین قانون‌اساسی باحرف و نقل‌هایی برخورد کرد .

عده‌یی وجود سنا را زائد می‌دانستند . بعضی دیگر موافق سنا بودند بشرطی که دوسوم اعضای آنرا ملت انتخاب کند . دسته معتدل‌تری نیزپیشنهادمیکردند که تعداد نمایندگان انتخابی وانتصابی مساوی‌باشد. سرانجام این‌نظرغلبه کرد وواضعان قانون‌اساسی‌سیستم «بی کامرالیسم»را باپیش‌بینی‌مجلس دومی که نیمی از اعضای آن انتخابی و نیم دیگر انتصابی‌باشند بنیان گذاردند .

دوره تقنینیه ، دوره اجلاسیه

همانگونه که وکلای نخستین دوره مجلس شورایملی از طریق انتخابات صنفی و بوسیله صنوف وطبقات انتخاب شدند ، انتخابات مجلس سنا نیز در اوایل امر دو درجه‌یی بود . منتخبین مردم ، گرد هم می‌نشستند و برای‌هرحوزه یك یا چندسناتور از میان‌خودشان انتخاب میکردند . بعلاوه ، قانون انتخابات هر دوره مجلس سنا را شش سال مقرر داشته بود، حال آنکه دوره‌نمایندگی مجلس‌شورای ملی دوسال بود ولی بعدا دوره نمایندگی مجلس شورایملی نیز به چهارسال افزایش یافت .

مطلبی که لازم است بدان‌توجه شود مسئله اجلاسات پارلمان‌است و اینکه چه فرق است بین دوره تقنینیه و دوره اجلاسیه .

دوره تقنینیه یادوره قانونگذاری عبارت از فاصله زمانی است که از تاریخ انعقاد اولین جلسه رسمی مجلس تاآخرین روزی که مجلس قدرت و اختیار وضع قانون دارد سپری میشود اما دوره اجلاسیه مدت زمانی‌از سال‌است که‌جلسات پارلمانی بدون وقفه مطابق‌آئیننامه داخلی تشکیل میشود و مجلس به وظایف قانونی خود می‌پردازد دوره اجلاسیه هر دو مجلس در هرسال از چهاردهم مهرماه آغاز میشود و تا شروع تعطیلات تابستانی ادامه می‌یابد افتتاح دوره اجلاسیه در پیشگاه شاهنشاه درعمارت مجلس سنا صورت میگیرد .

هیئت رئیسه

هیئت رئیسه دائمی هردو مجلس برای یکسال تمام انتخاب میشود ، انتخابات هیئت‌رئیسه مجلس شورایملی روز چهاردهم مهر ماه پس‌از افتتاح دوره اجلاسیه صورت میگیردامامجلس‌سنا برابرآئیننامه داخلی خودهمه‌ساله‌در ۲۱فروردین ماه مبادرت بانتخاب هیئت رئیسه می کند .

هیئت‌رئیسه مجلسین‌مرکب است ازیك رئیس‌ـدو نایب‌ـرئیس ، شش منشی وسه کارپرداز ، انتخاب رئیس مجلس در نوبت اول باید با اکثریت تمام باشد اما اگر این اکثریت حاصل نشد انتخابات تجدید میشود ودر مرتبه دوم هر کدام از کاندیدا ها که دارای اکثریت نسبی باشند سمت ریاست مجلس را احراز میکنند ، لکن انتخاب اعضای هیئت رئیسه با اکثریت نسبی است و در تمام موارد انتخاب رئیس و سایر اعضای هیئت رئیسه بارای مخفی صورت میگیرد.

در سالهای اخیر که باسیستم حزبی نمایندگان انتخاب‌میشوند قبل‌ازتشکیل‌جلسه علنی‌فراکسیون پارلمانی اکثریت در اینمورد انتخابات داخلی انجام میدهد و معمولا کسانی که در فراکسیون انتخاب و برای عضویت هیئت‌رئیسه نامزد میشوند درجلسه علنی‌مجلس هم انتخاب خواهند شد .

وظایف و اختیارات رئیس مجلس

رئیس مجلس بر سایر اعضای هیئت رئیسه و کلیه دوایر اداری مجلس سمت ریاست دارد و بطور کلی نماینده‌مجلس‌در کلیه‌مسائل ومذاکرات مربوط‌به مجلس وتشریفات رسمی کشوراست هیچکس بدون اجازه رئیس مجلس حق ورود به‌محوطه مجلس و دخالت در امور پارلمان را ندارد جز مقاماتی که بموجب‌قوانین‌حق حضور درجلسات مجلس و شرکت در مذاکرات را دارند واین مقامات‌عبارتنداز نخست‌وزیر، وزیران و معاونین پارلمانی وزارتخانه‌ها .

از نظر رسمیت مجلس مادام که رئیس مجلس ویا یکی ازنواب‌رئیس درجایگاه خودقرار نگرفته باشدرسمیت جلسه ولو اینکه اکثریت نمایندگان نیز درتالار حضور داشته باشند اعلام نمیشود و چنانچه رئیس و نواب رئیس بعلت کسالت ویا علل دیگر در مجلس‌حاضرنشوند جلسه مجلس تشکیل نمیشود ، استثنائی که‌براینمورد هست مواقعی است که در غیاب رئیس ونواب رئیس امربسیار مهمی پیش بیاید و اتخاذ تصمیم فوری ضرورت پیدا کند، در اینصورت مجلس‌به ریاست سنی یکی‌ازنمایندگان تشکیل جلسه‌داده بدوارئیس جدیدی انتخاب وسپس تحت ریاست او بانجام وظایف و مطالب‌مندرجه‌در دستورمجلس میپردازند .

تعیین دستور جلسات مجلس و ارجاع لوایحی که‌از طرف دولت بمجلس تقدیم میشود وباطرح‌های قانونی که نمایندگان میدهند به کمیسیونهای صلاحیت‌دار ، از وظایف رئیس مجلس است و این کمیسیونها موظفند گزارش خود را برئیس مجلس بدهند . اختیار رئیس مجلس درمورد نظم جلسات ومواخذه ازنمایندگان بدینصورت است که رئیس‌درضمن نطق‌نماینده دونوبت باواخطارانحراف ازموضوع میکند و اگر نماینده توجه نکرد رئیس مجلس حق‌دارد در مرتبه سوم ناطق رااز‌تکلم در آن‌موضوع

بقیه در صفحه ۱۱

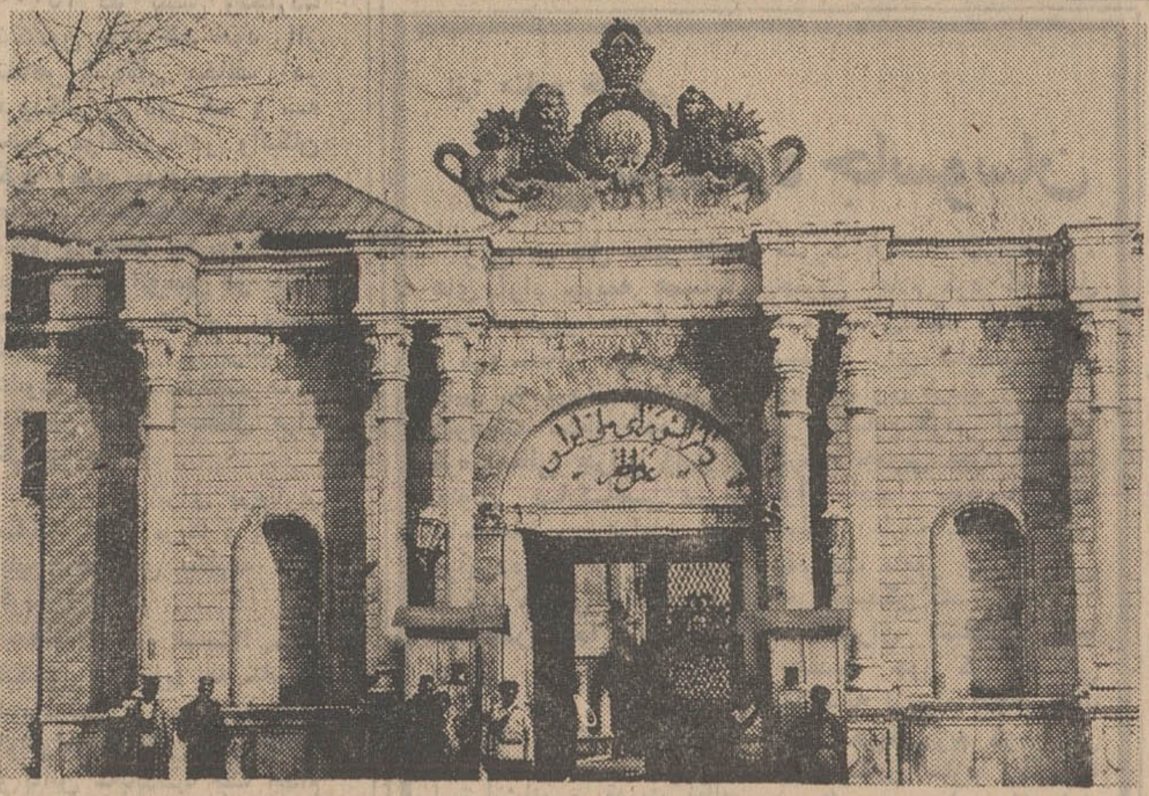

اینجا خانه ملت‌است. خانه‌یی که یحیی‌خان مشیرالدوله برای خودش بنا نهاد و چون بلاعقبه بود، میراث او بدولت رسید واز دولت ، بملت منتقل شد. شصت وچهارسال است که این عمارت مرکز قانونگذاری ایران بشمار میرود و گوآنکه امروز سنا ازین خانه اسباب کشید و انتقال شورای‌ملی نیز در تکاپوی اسباب کشی وانتقال بخانه نوسازی است، معهذا هروقت صحبت مجلس میشود، این سردرهلالی شکل با شیرُ های شمشیر بدست آن‌و عبارت «عدل‌مظفر» که‌روی‌لوح مدوری در وسط آن منقوش شده و ماده تاریخ دمکراسی وپارلمان ایران «۱۳۲۴ هجری قمری ـ سال صدور فرمان مشروطیت» است ، در خاطر نقش می‌بندد. عمارت بهارستان‌در طول شصت‌وچهار سال مشروطه ایران صحنه حوادث ورویداد های مهم تاریخی بوده و طی‌این مدت تغییرات و تعمیراتی نیز درآن صورت گرفته‌است . منجمله تبدیل سردرقدیمی وقراولخانه و هشتی کوچك آن «عکس بالا» به‌سردر کنونی «عکس پائین» . معمولا وقتی جلسه علنی مجلس تشکیل است‌در بزرك رامیگشایند و پرچم ایران رابر فراز آن میافرازند .

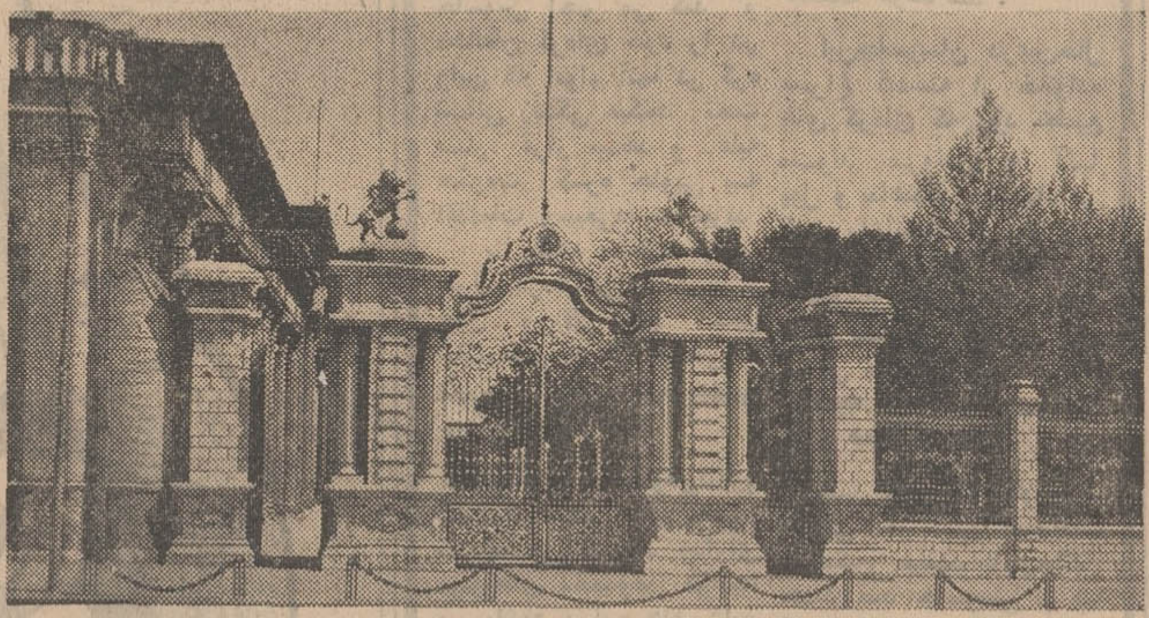

درباره گزارش بازدید سفیران

در قسمت آخر از گزارش بازدید نمایندگان سیاسی مقیم دربارشاهنشاهی که دیشب ، بنظر خوانندگان عزیز رسید ، ضمن مشخصات « رتاتیو » که روزنامه اطلاعات بوسیله آن چاپ میشود قید شده بود که این ماشین « باحداکثر سرعت ممکن ـ شصت هزار نسخه روزنامه دوساعت، هرروز بعداز ظهر اطلاعات را چاپ میکند...» لازم بتوضیح است که‌حداکثر قدرت ماشین رتاتیو چاپ پنجاه هزار نسخه روزنامه در ساعت است با چهار رنك .

میخواهم یك‌چیزرا خوب توی گوشهایتان فروکنید. بامردن درراه وطن نمی‌توان درجنك پیروزشد بلکه باید کاری کنید که‌سربازان‌دشمن در راه مملکت خودکشته شوند ! «ژنرال‌پاتون»

ORIENT AAA DELUXE
ORIENT
اُرینت
اتوماتیك ـ ضدآتش ـ

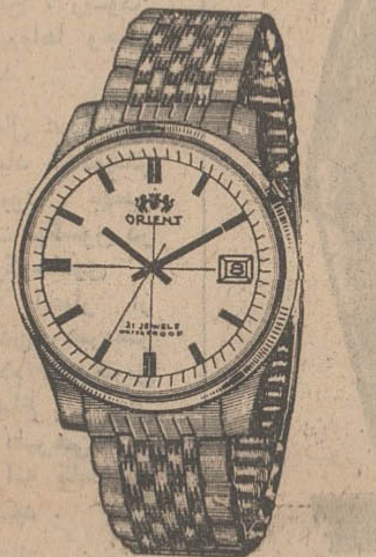
۱۰۰٪ ضدآب ـ ضدضربه

همه امتیازات فنی را با زیبائیهای ظاهری یکجا دارد ،
هرکه دیده پسندیده
ساعتهای
جدید
جدید
جدید
اُرینت
راهرکه دیده پسندیده

سینما آتلانتیك
هفته دوم نمایش را آغاز میکند
فوکس قرن بیستم تقدیم میکند
بزرگترین فیلم سال
ژنرال پاتون
"PATTON"

رنگی ـ بطریقه ۷۰ میلیمتری
برپرده عظیم سینه‌راما
باصدای استریوفونیك ۶ باندی
فیلمبرداری شده بطریقه جدید
D - 150 (R)
باشرکت : جرج سی اسکات ـ کارل مالدن
گیشه سینما آتلانتیك همه‌روزه برای رزرو بلیط آماده‌است.
سانسها ۱۱صبح ـ ۱۵ر۳ـ ۳۰ر۶ ـ ۴۵ر۹ بعدازظهر

آغاز دومین هفته
نمایش فقطدر
سینه‌موند
والت‌دیستی
تقدیم میکند

پخش از متروگلدوین‌مایر

هیچوقت
فکرکرده‌اید،
که‌چرا...؟!
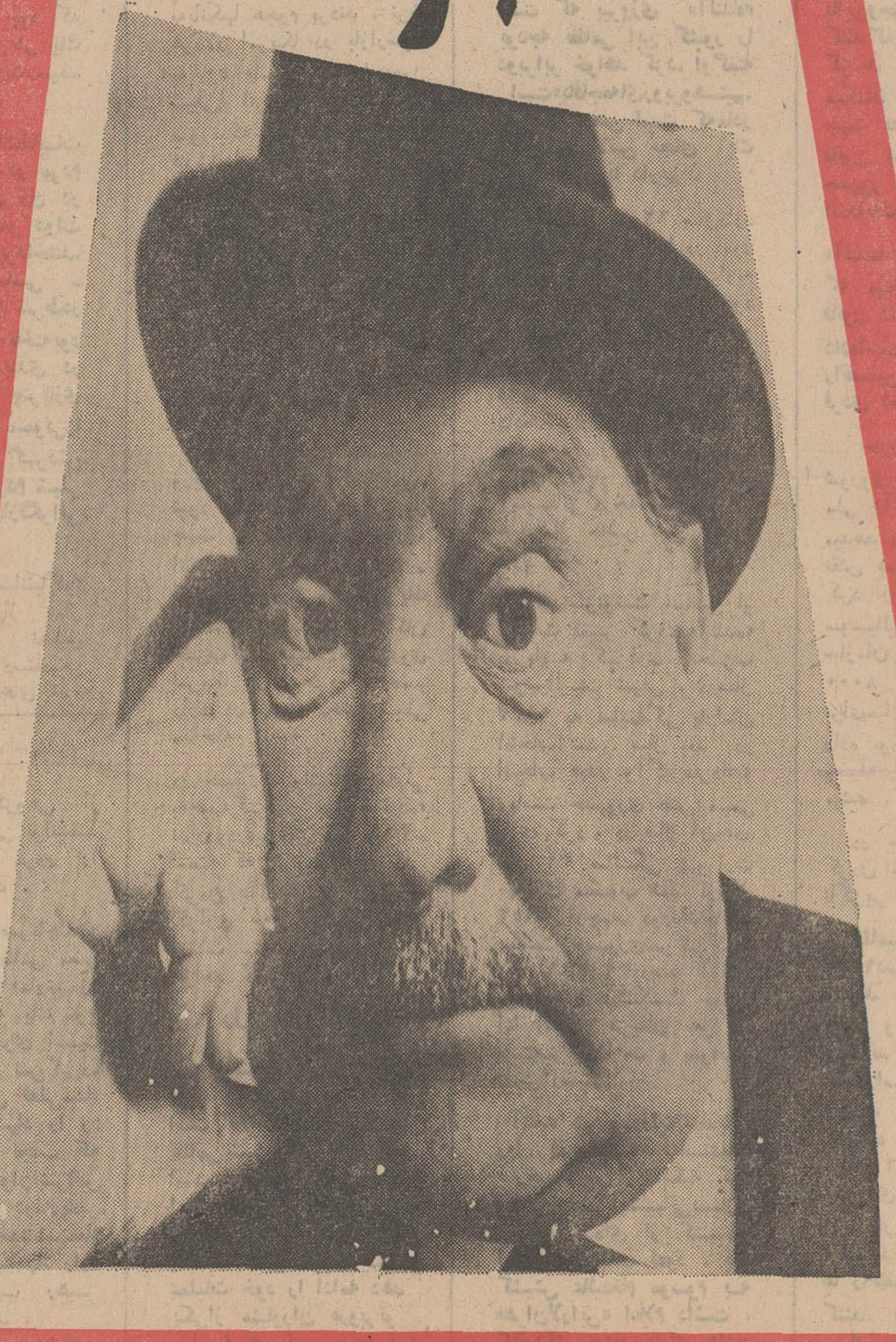
49T4

از: اکونومیست — ترجمه: اسداله آقائی

ریچارد نیکسون در اروپا چه کرد؟

سیاست جهانی و مفسران جهان

ریچارد نیکسون رئیس جمهوری امریکا به مسافرت اروپائی خود پایان داد . در اواسط سال های ۱۹۶۰ شاید او در رویا های خود مجسم میکرد بالاخره زمانی خواهد رسید که وی طی فقط یك هفته بتواند با پاپ و رهبر یک کشور کمونیست ملاقات کند ، ناهار را با الیزابت دوم و شام را با ژنرال فرانکو صرف کند برای قوای مسلح خود بعنوان فرمانده از روی یك ناو - هواپیمابر غول پیکر و در یك دریای دوردست فرمان صادر کند و سرانجام درست قبل از آغاز انتخابات آرای دموکراتها را در ایرلند و ایتالیا کاهش دهد .

ولی این تصور و رویا مسلما نمیتواند وضع ریچارد نیکسون را بهنگامی که در فرودگاه روم به هواپیما - های یهودیان امریکائی که از اسارت اعراب به میهن بازمی- گشتند ، برخورد کرد شامل شود . مرگ ناگهانی پرزیدنت ناصر- درروز دوم مسافرت نیکسون - او را وادار کرد تا مانور ناوگان ششم را لغو کند و ازاین رهگذر نیکسون از یک تبلیغات مساعد تلویزیونی و مطبوعاتی محروم شد و حادثه مصر اگر چه نه درظاهر ولی در اساس مسافرت وی اثر عمیقی برجای گذاشت هنگامیکه فکر مسافرت نیکسون شکل میگرفت ، روزنه‌ای به جانب صلح خاورمیانه - با قبول طرح راجرز از طرف اسرائیل و مصر باز شده بود. ولی این شرایط در مرحله بعد با نقض آتش بس به وسیله شوروی و مصر، توقف مذاکرات صلح ، ربودن دستجمعی هواپیماها وجنك اردن همراه شد .

ولی مرك جمال عبدالناصر ازتمام جریانات یاد شده مهمتر و اثربخش‌تر بود . بهمین جهت ، پرزیدنت نیکسون در «ساراتوگا» یوگوسلاوی ، بیشتر باشنیدن اخبار از صحنه خارج‌شدن رهبر مصر درگیر بودتا اعلام یکدکترین تازه. دراین اوضاع و احوال انتظار اعلام طرحی در باره وضع مدیترانه کاملابی- مورد بنظر میرسید .

اگر این اتفاق نمی - افتاد ، نیکسون قصد داشت مسائلی مطرح کند تا معتمدان اروپائی اواعتماد بخود بیشتری پیدا کنند مسافرت نیکسون بادرنظر گرفتن انتخابات سوم نوامبر ایالات متحده با وجود وضع مغشوش مدیترانه از لحاظ زمانی خوب انتخاب شده بود ، قصد آن بود که با این مسافرت نمایشی از تعادل بین مشت آهنین و دستکش مخملی بصحنه آورده شود. نیکسون اعلام داشته است که ناوگان ششم هنوز هم نیرومند ترین قدرت مدیترانه است و پایگاه های امریکا در اسپانیا همچنان از ارزش زیادی برخوردارند . دیدار «ملوین لرد» وزیر دفاع امریکا از یونان و ترکیه و ازسرگرفتن ارسال تجهیزات جنگی امریکا به یونان نیز قدرت نمائی دیگری محسوب میشود. ولی درعین حال مقامات امریکائی اصرار میکنند که مسافرت نیکسون فقط برای جستجوی «جائی برای مشاوره و توافق» انجام گرفته است . مذاکرات با پاپ پرزیدنت تیتو و همچنین احضار «داویدبروی» از پاریس برای گفتگو در مورد مسئله ویتنام بعنوان دلایلی جهت اثبات این نظر اقامه میشود بکمک هلیکوپتر ها و ۱۵۰۰۰ نفر پلیس ریچارد- نیکسون موفق شد خود را از تظاهر کنندگان مخالف در فرودگان رم دور کند و به جمع موافقانی که در واتیکان گرد آمده بودند برساند . مقامات یوگوسلاوی نیز به شوق و علاقه نیکسون به مسافرت با اتومبیل در خاك خود تمایل چندانی نشان ندادند . ولی در ایرلند ، علیرغم بعضی مخالفت ها ، نیکسون مورد استقبال قرار گرفت .

ظاهرا او برای برقراری «پایگاه های امریکا و یاناتو» باین جمهوری بیطرف سفر کرده است .

هنوز معلوم نیست سفر نیکسون به اروپا چه نتایجی دربرداشته و «مشاوره های او واقعا مربخش خواهد بود و یا این که باید تنها یک اقدام دیپلماتیك بشمار آید .»

- ماآن قسمتی را که اهمیت دارد بدست آورده‌ایم ! از : هرالدتریبون

از: منابع خارجی

ژاپن دروازه جاسوسان

ژاپن هم مثل سایر کشور های آرام جریمه همسایگی خودرا بارژیم چین‌کمونیست و کره شمالی می پردازد . ژاپن به دروازه جاسوسان کمونیست تبدیل شده است. کره شمالی جزایر ژاپن را بعنوان پایگاهی برای جاسوسان و عوامل خود درآورده که از این جزایر به کره جنوبی فرستاده می- شوند تادر آنجا ترتیب عملیات چریکی را بدهند .

بدیهی است چینی هاکه همیشه نسبت به اهمیت استراتژیك و قدرت نظامی ژاپن حساسیت داشته‌اندیك شبکه وسیع جاسوسی در ژاپن دارند .

شاید از میان کشور های کمونیست آنکه بیشتر ازهمه اسباب زحمت ژاپن‌شده کره شمالی باشد در ژاپن یک جامعه بزرگ کره‌ای زندگی میکندو کره‌شمالی بااستفاده از این وضع تعداد زیادی جاسوس اجیر می کند و مخالفان کره‌ای خود را در ژاپن که اقوام آنها در کره شمالی زندگی میکنند تحت فشار قرار میدهد و علیه حکومت کره جنوبی به اقدامات وسیعی‌دست میزند

بنا بگفته مقامات پلیس ژاپن، کره‌شمالی یك‌سرویس حمل و نقل برای انتقال جاسوسان از کره شمالی به ژاپن‌واز آنجا به کره جنوبی بوجود آورده است .

کشتی های مخصوص‌تندرو که‌بعنوان کشتی های ماهی- گیری‌معرفی شده‌اند ودارای موتورهای مخصوص هواپیما می باشند درآب های ژاپن گردش می‌کنند و جاسوسان خود را از سواحل ژاپن برمیدارند و درسواحل کره جنوبی پیاده می کنند . با توجه‌باین که از سال ۱۹۵۱ تاکنون نزدیک به ۳ هزار جاسوس کره شمالی درکره جنوبی دستگیر شده‌اند می توان‌به اهمیت‌ووسعت‌جاسوسی عملیات کره شمالی پی - برد. ژاپنی‌هانیز تاکنون ٤٤ جاسوس کره‌شمالی‌رادستگیر و محاکمه کرده‌اند بدترین نوع عملیات کره شمالی علیه کره جنوبی سال گذشته صورت گرفت . پارسال کره جنوبی اعلام کرد که‌عوامل کره شمالی‌ازیک شرکت‌مواد شیمیائی ژاپن‌مقداری‌میکروب وباخریداری کردند و آن را برای شایع کردن اپیدمی‌وبا درکره جنوبی مورد استفاده قرار دادند بلافاصله یک هیات‌از طرف سازمان‌جهانی بهداشت مامور شد که باین امر رسیدگی کند .

ناظران سیاسی آسیا معتقدند چون کره شمالی نتوانسته از راه ایجاد جنك هسته‌ای چریکی‌رژیم کره‌جنوبی را سرنگون سازد میکوشدبا فرستادن‌عده زیادی ازعوامل خود به کره جنوبی زندگی سیاسی،اقتصادی و اجتماعی این کشور را فلج نماید .

ژاپن نیزپایگاه خوبی‌برای اعزام‌این عوامل‌و جاسوسان بشمار میرود .جاسوسان کره شمالی‌افراد کره‌ای‌مقیم‌جزایر ژاپن را تهدید میکنند که‌اگر باآنها همکاری نکنند اقوام آنها در کره شمالی شکنجه خوهد شد .

این‌جاسوسان درعین‌حال بسراغ آندسته از خانواده های کره‌ای که زود تطمیع میشوند میروند و به آنها پول و پناهندگی پیشنهاد می کنند وازآنجاکه‌این خانواده ها اگر پیشنهاد همکاری . جاسوسان کمونیست راهبول نکنند منسوبین آنها در کره شمالی بقتل میرسند و یا شکنجه میشوندچاره‌ای خز قبول همکاری ندارند

پلیس ژاپن که بطوروروز- افزونی از این اقدامات خشمگین میشود با وسائل جدید ضد جاسوسی و با کنترل‌بیشتر سواحل وجزایر کشورمی‌کوشد جلوی فعالیت این جاسوسان ناخواسته را بگیرد .

البته بعید است که ژاپن بتواند دروازه های خودرا بطور کامل‌بروی جاسوسان ببندد .

کره شمالی ها ، روسهاو چینی ها مرددو مایوس نمی شوند . اما ممکن است از این پس بهائی‌که جاسوسان کمونیست بابت عملیات خود می پردازند بیشتر ازگذشته شود .

از : هرالدتریبون

۳۰۰ هزار سرباز شوروی در مرز چین

مرزهای چین و شوروی : نه صلح و نه جنك ولی قابل انفجار

«آلماآتا» ، شهر زیبائی که در برابر قلل پربرف کوهستان قرار گرفته، بهترین نقطه‌ای است که میتوان از آنجا به حساسترین منطقه آسیای مرکزی ، یعنی به نواحی مرزی بین قزاقستان شوروی و ایالت سین کیانك چین ، نظر انداخت .

این منطقه که در دوران باستان راه تجارتی مهمی بود وچین را با خاور نزدیك واروپا مربوط میکرد، در جدال روسیه با چین اهمیت استراتژیك بسیاری را حائز بوده است . از آنجا که هنوز این جدال ادامه دارد ، باید دانست ناحیه مورد بحث در سالهای آینده نیز همچنان نقش قاطعی در روابط دو کشور ایفاء خواهد کرد .

در کوششهای مکرر روسیه برای تسلط بقلب آسیای مرکزی که طی طول تاریخ بعمل آمده است، این منطقه برای روس ها فوائد زیادی دربرداشته است . بهمین علت رهبران مسکو مانند دوران تزاری سعی می- کنند از مزایای سیاسی و نظامی منطقه بهره برداری کنند .

در همسایگی این‌منطقه ، ناحیه‌ای ازچین قرار گرفته که مردم آن را ایغور ها ،قزاق ها و سایر اقلیت‌های مسلمان تشکیل‌میدهند وبرای جلوگیری از تحلیل رفتن در فرهنك چین آماده‌اند به آغوش نوازشگر شوروی پناه ببرند .

مرکز اتمی و آزمایش موشکی یعنی «سوپ نور» در نزدیکی منطقه قرار دارد و برای یك ضربت مقدماتی هدف غیر قابل مقاومتی بشمار میرود . همین موضوع روسها را وسوسه میکند که در نزاع خود با چین باقدامات عملی دست بزنند .

آسیب‌پذیر

بعلت ناچیز بودن وسایل ارتباطی ،برای چین فوق‌العاده دشوار است که در یك‌زدو خورد با اتحاد شوروی بتواند به این ناحیه افراد و ساز و برك مورد نیاز را برساند .

از آوریل تا ماه اوت سال گذشته در بوجود آوردن بر خوردهای محلی در طول مرز های سین کیانك روسها ابتکار عمل را در دست داشته‌اند .

مقصود از ایجاد این برخورد ها ظاهرا آن بود که شوروی حوادث ناشی‌از اقدامات چین را که در انتهای شرقی مرز های دو کشور روی داده بود ، تلافی کند و به‌چینها نشان دهد سین کیانك تاچه اندازه در برابر حملات روسیه آسیب پذیر است .

بااینکه اخیرا نیرو های واقعی دراینجا متوقف شده معذالك کرملین در «آلماآتا» یك مرکز فرماندهی جدید برای « ناحیه نظامی آسیای مرکزی تحت‌فرماندهی‌ژنرال «نیکلای لیاشچنکو» بوجود آورده است .

هدف اصلی از ایجاد این مرکزفرماندهی کنترل نیروی روز افزونی است که وارد قزاقستان ، قرقیزستان و تاجیکستان ، سه جمهوری شوروی هم مرز با سین کیانك میشود .

بنابه تخمین کارشناسان غربی شوروی در حدود ۳۰۰۰۰۰ سرباز در این ناحیه متمرکز کرده است . قدرت چین در طرف دیگر عبارت است از چهار لشگر (درحدود ۵۰۰۰۰ نفر) بعلاوه واحد های مخصوص مرزی که قابلیت آنها برای از پیش بردن وظایف خود مورد شك و تردید است .

استراتژی چین

چنانکه جنك در اینجا شعله‌ور شود ، استراتژی چین احتمالا آن خواهد بود که در برابر قوای شوروی عقب نشینی کند و در عوض با تاکتیك های چریکی روسیه را در اراضی بی پایان سین کیانك گرفتار سازد. روسیه که بخوبی میداندیك چنین مبارزه‌ای طولانی و پر هزینه خواهد بود ، سعی میکند ۵ میلیون ایغور و دو میلیون قزاق‌سین کیانك را علیه پکن برانگیزد واز این طریق‌قدرت چین را تضعیف کند .

در سال ۱۹۶۲ که اختلافات مسکو وپکن داشت وسعت میبافت . ماموران روسی که در سین کیانك فعالیت میکردند ، درحدود ۶۰۰۰۰ مسلمان را ترغیب نمودند که به اتحاد شوروی فرار کنند . کوشش چین برای متوقف کردن این مهاجرت دستجمعی در بعضی از شهر های سین کیانك، شورش علنی بوجود آورد .

شوروی بعضی از این پناهندگان را بعنوان مبلغ استخدام کرده و دو دستگاه رادیوئی در آلماآتا ترتیب داده تا بوسیله آنها نفرت مسلمانان را نسبت به چینی ها شدیدتر کند .

تم اصلی تبلیغات شوروی در اینجا آن است که چین قصد دارد عادات و مذهب مسلمانان را محو کند . این در واقع قدری معجزه است . زیرا خود شوروی درآلماآتا که سابقا یك مرکز مهم اسلامی بود، عملا مظاهر اسلام را از میان برده است .

احتمال میرود که آرتش شوروی با باند های چریکی ایغور و قزاق که علیه چینی ها مبارزه میکنند، کمك نماید . این باندها در مناطق کوهستانی در حرکتند و یك رادیوی‌سیار دارند که‌خودرا «صدای‌پارتیزانها» مینامند. بااینکه از کمك شوروی به چریك ها سخن بمیان نمی آید ولی یك مقام‌رسمی در آلماآتا میگوید:

«طبیعی است کسانی که در داخل چین رنج و عذاب میکشند از دوستان خود انتظار کمك داشته باشند .»

مانند سایر نقاط مرزی چین و شوروی، در اینجا هم دو کشور گرفتار وضعی هستند که نه جنك است و نه صلح ولی بالقوه‌قابل انفجار است .

از : مطبوعات فرانسه

زوال نهضتهای افراطی در امریکای لاتین

بررسی در وضع جنبش‌های انقلابی در امریکای لاتین بسیار جالب توجه است‌ولی باید قبلا بدانیم میان این جمهوریها که پس از «بولیوار» کلمه «انقلاب» ورد زبان‌هاشده است کدامیك انقلابی هستند. حقیقت این‌که نه‌تنها احزاب «اصلاح‌طلب» یا لیبرال بلکه احزاب دست راستی نیز خود را انقلابی قلمداد میکنند. آیا نیروهای انقلابی را باید ازروش خشنی که در اداره امور بکار می‌بندند، تشخیص داد؟ اگر این‌موضوع را اساس انقلاب بدانیم بایدگفت که درامریکای لاتین‌نیروهای دست راستی وحتی میانه‌روها بیش ازنیروهای دست چپی بخشونت‌متوسل میشوند و «اصلاح‌طلبان» افراطی تاکنون هرگز علیه یک دیکتاتور نظامی بزور متوسل نشده‌اند. نهضت ملی انقلابی بولیوی‌درسال ۱۹۵۲ باخشونت واعمال زور قدرت‌رابدست گرفت نظایر این حادثه در امریکای لاتین بارها روی داده‌است: انقلاب‌مکزیک درسال ۱۹۱۱ سقوط «پرزخیمنز» دیکتاتور ونزوئلا درسال ۱۹۵۸ از جمله این حوادث بشمار میرود آیا انقلابیون واقعی براثر کار هائی که‌انجام داده‌اند از دیگران مشخص‌میشوند؟

در این مورد نیزباید گفت که دولت نظامی «پرو» به‌رهبری ژنرال «اکوارادو» به اصلاحات عمیقی نظیر اصلاحاتی که‌درکوبا به‌عمل آمده دست زده است. حتی‌خودفیدل کاسترو نیز این اقدامات را تائید کرده‌است.

احزابی که مارکسیست‌ها از آنها با یک نوع اهانت بنام «اصلاح‌طلب» نام میبرند به اصلاحات دامنه‌داری در زمینه کشاورزی (ونزوئلا، بولیوی) وحتی‌درزمینه صنعتی(ملی کردن معادن نفت در مکزیک به‌وسیله دولت کارناداس، وملی کردن معادن «اتن» در بولیوی) دست زده‌اند وروی همین‌اصل‌است که‌سخنگویان این نهضت‌ها پیوسته میگویند که کمتر از مارکسیست‌ها دست چپی‌نیستند ولی کمتر به‌شرق متمایل هستند

بنابراین نمیتوان بین انقلابیون‌ومارکسیستها فرق زیاد قائل شد اما بکاربردن اصطلاح مارکسیستی این‌مزیت را دارد که دیگر تولید ابهام‌نمی‌کندچون احزاب«اصلاح‌طلب» مارکسیستی بدور میدانند. از این‌رو بهتر است بدون آنکه بخواهیم دورنمائی از نیرو های انقلابی مجسم کنیم بطور اجمالی نظر به گروه‌های مارکسیستی و «رفقای‌راه» آنها بیندازیم .

تعدد

مارکسیستها اکنون جناح افراطی انقلاب را در امریکای لاتین تشکیل میدهند ولی عوامل مختلفی دراین میان مداخله کرده و خواهند کرد ازآنها گذشته مطالعه درباره خانواده مارکسیستی بخودی خود وضع مبهمی بوجود می‌آورد

قبل از هرچیز تعدد و شکنندگی گروه‌ها وسازمان های سیاسی در این نقطه جلب توجه میکند باین ترتیب احزاب کمونیست ارتدوکس، احزاب کمونیست مخالف افکار مائو، گروه‌های پیروتروتسکی ، مارکسیست لنینیست‌ها، نهضت‌های انقلابی دست‌چپی، سندیکاها و سازمان‌های مختلف که کوبیش تحت کنترل کمونیستها هستند احزاب کمونیستی که بفعالیت‌های زیرزمینی مشغول هستند نهضت سیزدهم نوامبر طرفدار تروتسکی، کماندوهای خودمختار و ...

مبارزه قانونی

نکاتی روانی که انقلاب کوبا به امریکای لاتین داد منشاء این تحولات بشمار میرود- ازاینجا تمام نیروهای دست چپی در یک جهت گام برمیدارند ولی احزاب کمونیست اکنون عملیات چریکی را یکنوع‌ماجراجوئی خطرناك میدانند .

بدون شک تصمیم حزب کمونیست‌شوروی به‌بازگشت به‌مبارزه قانونی و «تاکتیک جبهه های متحد» درتابستان ۱۹۶۵ هنگام‌برگزاری سی‌امین سالگرد و هفتمین کنگره کمینترن (ژوئیه -اوت ۱۹۳۵) اتخاذ گردید ولی از آن پس حزب کمونیست نمی‌داند چگونه باید از متحدان چریک خود فاصله گیرد

روزنامه پراودا چند روز قبل ازگشایش کنفرانس رهبران شیلی در سال ۱۹۶۷ با انتشار مقاله‌ای خطرات ماجراجوئی را که به‌نابودی انقلابیون و شکست انقلاب منجر میشود یادآور گردید .

دوماه بعد در اکتبر ۱۹۶۷ شکست انقلابیون بولیوی و مرگ «چه‌گوارا» به نخستین مرحله جنگهای چریکی‌درامریکای لاتین پایان داد و آن عده از کمونیستها را که هنوز در حال شك وتردید بودند وادار کرد که همان راه مبارزه قانونی را درپیش گیرند

در امریکای لاتین حزب کمونیست به ندرت جنبه یک سازمان توده‌ای بخود می- گیرد وعلت آن هم کاملا ساده است زیرا کمونیستها در مناطق کشاورزی بیشتر به کارگران توجه کرده و به روستائیان اهمیت زیادی قائل نمیشوند و از آنگذشته‌تبلیغات کمونیستها در میان توده‌های روستائیان انعکاس زیادی پیدا نکرده است از این‌رو در بسیاری از کشورهائی که تحول ریادی پیدا نکرده‌اند احزاب کمونیست از گروه‌های کوچکی تشکیل میشود در پاره‌ای از کشورهای صنعتی امریکای لاتین نیز نهضت کمونیست هنوز مراحل ابتدائی رامی‌پیماید تنهاکشوری‌که‌حزب کمونیست آن‌یك‌سازمان توده‌ای را تشکیل میدهد، شیلی است این حزب درانتخابات سال ۱۹۶۸ چهارده‌درصد آراء را بدست آورد ودر انتخابات اخیر ریاست جمهوری نیز نامزد جبهه متحد دست چپی‌ها مقام اول را حائز شد

رهبران حزب کمونیست شیلی سیاست «جبهه متحد» را انتخاب کرده‌اند زیرا آنها درجه اول بقایای پرولتاریای«اصلاح- طلب» هستند زیرا از نظر آنهاتشکیل‌اتحادیه دسترسی به پیروزی را آسان‌تر میسازد به ویژه آنکه مردم شیلی از خشونت دوری می جویند وناکنون تمام کوشش کمونیستهابرای تشکیل دسته‌های چریکی در این کشور بی- نتیجه مانده است. چگونه میتوان ازمردی درخواست کرد که برای واژگون کردن‌نظم موجود در کشورهای جهان خود را بخطر بیاندازد درحالیکه از راه‌های دیگر می‌تواند بهدف خود دسترسی پیدا کند .

از : تایم

شیلی: امریکای لاتین کوبای دوم رامیپذیرد

شیلی ، پس‌از انتخابات سنت‌شکن اخیر ، علیرغم پیشگوئی های نگران کننده درباره شورش و خشونت ، آرامش خود را حفظ کرد. در انتخابات سه مرحله‌ای برای تعیین رئیس جمهوری دکتر «سالوادور آلنده» کاندیدای مارکسیست بیش از دوکاندید دیگر یعنی ۳۶ درصد آراءرابخود اختصاص داد .

رئیس جمهوری دست‌راستی سابق «جورج‌آلساندری» ۲۵ درصدونامزد حزب دموکرات مسیحی «رادومیروتومیك»۲۸ درصد از آراء راآوردند. از آنجا که هیچیك از نامزد ها اکثریت لازم‌را کسب‌نکردند کنگره شیلی می‌بایستی روز ۲٤ اکتبر (دوم آبان) بین «آلنده» و «آلساندری» یکی را بمقام ریاست جمهوری برگزیند . چنانچه «آلنده» انتخاب‌شود اولین‌رئیس‌دولت مارکسیست خواهد بود که در نیمکره غربی و طی یك انتخابات آزاد، بقدرت‌رسیده است .

انتشار نتایج انتخابات عکس‌العمل متفاوتی در مردم ایجاد کرد. عده‌ای زن در محوطه‌ای کنار مقر دولت عریان برقص‌وشادی‌پرداختند. در میدان قانون اساسی - سانتیاگو مردی که شرطدر مورد انتخابات را باخته‌بود برای اجرای شرط‌بندی در بعداز ظهر آفتابی چتربازی بدست گرفته و دم میمونی‌را بخود بسته بود و گردش میکرد . اما بقیه مردم شیلی ازاخبار انتخابات‌دچارنگرانی شدند .

بازاروبورس «سانتیاگو» برای نخستین بار از سال ۱۹۳۸ یکروز تمام تعطیل گردید ومردم‌بطور دستجمعی برای گرفتن پول های خود به‌بانکها هجوم بردند . نرخ هردلار امریکا در بازارسیاه به ۵۰ «اسکودو» (واحدپول شیلی) افزایش یافت . در صورتیکه نرخ رسمی دلار ۱٤٫۵ اسکودو است وقبل‌از انتخابات اخیربطور غیررسمی هردلار در برابر ۲۱ اسکودو معامله میشد . تلفن های بی- شماری‌به‌کنسولگری امریکا شد که طی آنها شرایط‌اخذ ویزای ورود بایالات متحده را سئوال میکردند .

* تبریك کاسترو

«فیدل کاسترو» نخست - وزیر کوبا - که گفته می- شود چند چمدان پراز پول جهت از پیش بردن مبارزه انتخاباتی‌برای آلنده‌فرستاده است - پیروزی وی‌را تبریك گفت. روزنامه پراودا ارگان حزب کمونیست شوروی امریکا رامتهم کرد که«قصد دارد در امور داخلی شیلی مداخله کند.»

در حقیقت ، واشنگتن‌تمایلی به‌جبهه‌گیری‌در برابر«آلنده» ندارد‌ودرعین‌حال بخوبی‌آگاه است که برنامه های ملی کردن «آلنده» در سرمایه گزاری ۷۰۰ میلیون دلاری ایالات متحده درشیلی اثر خواهد گذاشت .

* رژیم‌های نظامی

مهمترین موضوع قابل توجه و هشدار دهنده آن است که یك‌مسئله‌رژیم های نظامی شیلی را احاطه کرده است . دولت بولیوی بیمناك است که «آلنده» اجازه دهد عناصر چپ با استفاده از بناهگاه های مرزی شیلی عملیات خود را ادامه دهد یکی‌از مشاوران «روبرتو مارسلو» رئیس جمهوری آرژانتین اظهار نظر کرده است که پیروزی «آلنده» بودجه نظامی این کشور را دوبرابر خواهد کرد. اوگفته است«باقاجعه‌ای‌روبروهستیم. این‌بدان معنی است که‌مادر آمریکای لاتین بجای یك کوبا، دوکوبا داریم .

«آلنده» که ٦۲ سال‌دارد تمام زندگی خود را در امور سیاسی گذرانده است .اوبه خاطر فعالیت‌های سیاسی‌خود از مدرسه طب اخراج‌شد و سپس زندانی‌و تبعید گردید. وقتی که سرانجام باو اجازه داده شداز تبعید بازگردد و مدرسه طب‌راتمام کند ،تنها کاری که‌باو دادندیك شغل آسیستانی درجه دوم بود که هیچکس حاضر نبود آنرا قبول کند .

ولی سرنوشت سیاسی او بسرعت تغییر کرد. «آلنده» با پایه گیزاری حزب سوسیالیست شیلی ، درسال ۱۹۳۷ به نمایندگی پارلمان انتخاب شد . سال بعد در انتخاب «پدر و آگیرسرد»به ریاست جمهوری نقش مهمی بازی کرد و در قبال آن ،در سن ۳۱ سالگی بوزارت بهداری منصوب شد. ازسال ۱۹۵۲ درچهار دوره‌انتخابات ریاست جمهوری‌شرکت کرد. در ۱۹٦٤ ۳۹درصد آراءرا بردولی بازهم‌شکست خورد. اما امسال حریفان خود را پشت‌سر گذاشت و بموفقیت نسبی رسید .

آلنده در مبارزات‌انتخاباتی روی فقر شدید ،«استثمار» خارجی وتورم زیادتکیه کرد وبدین‌ترتیب پشتیبانی‌بسیاری ازجمله عده‌ای از کشیشان لیبرال را جلب نمود . یك کنیش عالیمقام موسوم به «هران‌لاراین» اعلام داشت ، کاتولیك بودن بارای دادن یك‌مارکسیست منافاتی ندارد.

بااین‌وجود ؟بسیاری‌ازانتخاب کنندگان با آلنده مخالفت کردند . ناظران اظهارعقیده میکنند پیروزی آلنده بدان جهت بدست آمد که طبق قانون اساسی «فری» رئیس جمهور کنونی از شرکت در انتخابات منع شده است .

«آلنده» مارکسیستی است که میخواهد در چهارچوب قانون اساسی کاربکند ووعده داده‌است«حقوق دموکراتیك راتضمین کندو به‌آزادی های فردی احترام بگذارد».

حزب کمونیست طرفدار شوروی شیلی که در جبهه ملی «آلنده»اقلیتی راتشکیل میدهد در دولت جدید نسبتا نقش عمده‌ای رابازی خواهد کرد .زیرااین حزب ازحزب سوسیالیست خودآلنده بهتر سازمان داده شده است .از ۸۰۰۰ کمیته‌ای‌که جبهه‌ملی برای‌مبارزات انتخاباتی‌ترتیب داده بود ۸۰ درصد آنها به وسیله کمونیست ها رهبری میشد .

در حکومت آلنده ملی کردن صنایع عمده شیلی ناگزیر بنظر میرسد .

نظامیان شیلی که ازسال ۱۹۳۲دست بکودتائی‌نزده‌اند مایلند سنت خود را حفظ کنند و نتیجه انتخابات را بپذیرند .ولی در میان‌محافل دست‌راستی اقداماتی علیه او صورت میگیرد ، درگذشته کنگره معمولا کاندیدای دارای اکثریت را به‌ریاست جمهوری انتخاب میکرد ولی این بار دست راستی‌هامی- کوشند آراءعده‌ای از کشیشان لیبرال را جلب نمود . یك کنیش عالیمقام موسوم به «هران‌لاراین» اعلام داشت ، کاتولیك بودن بارای دادن یك‌مارکسیست منافاتی ندارد.

پاورقی سیاسی

۳

در این هنگام بود که پیکار واقعی علیه رژیم مصر آغاز شدوسازمان افسران آزاد سلاح این شورش مسلحانه بود . ولی ناصر تنها به تشکیل یك سازمان سری‌در داخل‌ارتش اکتفاء نمی کند بلکه در خارج ارتش نیز در صدد پیدا کردن متحدین وادامه پیکار از راههای دیگر بر می‌آید . روابط اوبا جمعیت اخوان‌المسلمین دوست نزدیکش انورالسادات ویك خلبان مصری بنام‌عبدالرزوف است. درعین حال ناصر بوسیله دوستان ترقیخواهش از جمله خالد محی‌الدین یوسف‌صادق و یا احمد حمزوش با گروههای مارکسیستی ارتباط پیدا می کند . در میان حزب «وفد» نیز اویك دوست خیلی‌عزیز وصمیمی‌بنام «احمد ابوالفتح» دارد. او برای این نهضت که هنوز دامنه وسعت عملیاتش را پیش بینی‌نکرده در جستجوی یك (رهبر) است زیرادر جامعه‌ای چون جامعه مصر گروهی از افسران جوان نمی توانستند اعتماد و اطمینان مردم را بخود جلب کنند .

برای‌این‌منظور ناصرباچندتن از شخصیتهای نظامی مصر تماس میگیرد «مارشال» عزیزالمصری که یك نوع «برنادشاو» مصری است موضوع را جدی نمی‌گیرد. ژنرال صادق‌رئیس فعلی‌ستاد ارتش) این پیشنهاد را رد کرد تنها ژنرال نجیب که درسال۱۹٤۳ بعنوان‌اعتراض به روش فاروق و دولت‌مصر در جنك از مقام خود استعفاء کرده بود این پیشنهاد دارد نگرد باین ترتیب رهبر «جنبش» پیدا شد .

پایان

روز۱۵مه ۱۹٤۸ تشکیل‌دولت اسرائیل رسما اعلام میشود درهمان روز کشور های‌غربی وارد جنگ می شوند یا دست کم سعی میکنند که وارد جنك شوند.در ماه‌مارس ۱۹۵۵ عبدالناصر داستان جالبی از جنك فلسطین در مجله «آخرالساعه» منتشر میکند .

سرگرد جوان در این مقاله شور و علاقه مبارزان راه فلسطین‌و شك وتردیدی را که نسبت به متحدین عربی دارد منعکس ساخته‌و از روش فرماندهی مصر که سربازان را بحال خود واگذار کرده سخت انتقاد میکند .

سه ماه پس از آغازجنك از ناحیه سینه زخمی‌میشود. هنوز زخمهایش کاملا التیام نیافته است که در یك نبرد دیگر در ناحیه معروف «تالوتا» با چند صد نفرافسر وسرباز بفرماندهی سرهنك «طه» بمحاصره میافتد و در این نبرد نشان میدهد که مصریها نیز میتوانند جنك کنند .

افسران مصری شکست خورده و در حالیکه شعله- های خشم و غضب وجود آنها را میسوزاند بقاهره‌باز میگردند . آنها از فاروق‌و رژیم او بیش از دشمن خشمناك هستند .

هیچوقت فکر کرده‌اید، که چرا...؟
49T5

یك قهرمان برزیلی دوازدهمین مسابقه اتومبیلرانی جایزه بزرك سال ۱۹۷۰ را برد

جوشن ریند، قهرمان فقید اتریشی فاتح مسابقات سال ۱۹۷۰ شناخته شد

جکی ایکس بلژیکی تنها رقیب احتمالی ریند در کسب عنوان قهرمانی جهان در مسابقه گراندپری نیویورك چهارم شد!

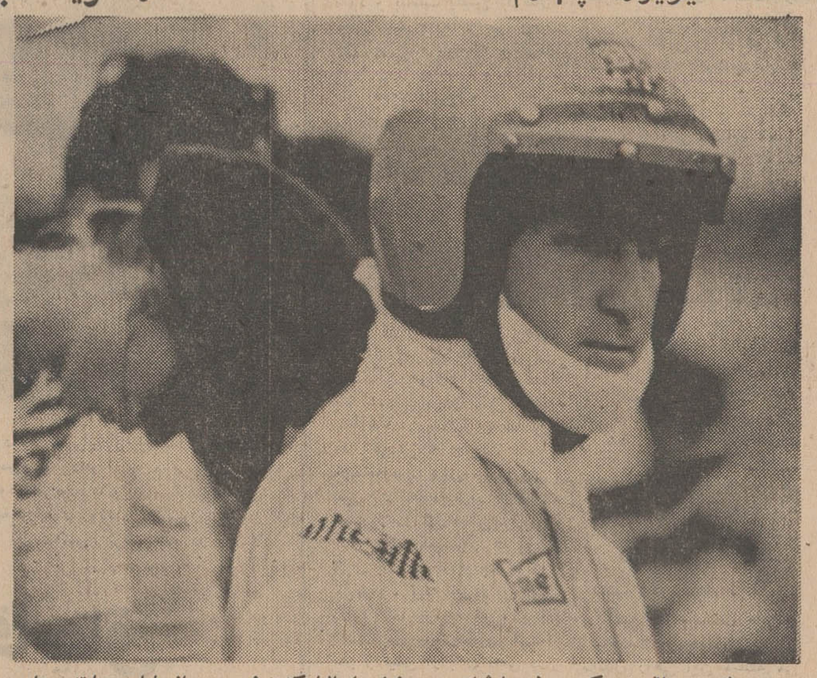

جوشن‌ریند اتریشی که در طی حادثه‌ای در مونزای ایتالیا کشته شد، پس‌از پایان مسابقه جایزه بزرك نیویورك، پس‌از ناکامی جکی‌ایکس تنها رقیب احتمالی او، فاتح مسابقات اتومبیلرانی جایزه بزرك سال ۱۹۷۰ شناخته شد.

واتگینز گلن، نیویورك (امریکا) ـ در دوازدهمین مسابقه اتومبیل رانی جایزه بزرك (گراندپری) سال ۱۹۷۰ که یکشنبه بعد از ظهر درواتگینز گلن نیویورك باشرکت بیست و چهارتن از زبده‌ترین قهرمانان مسابقات اتومبیلرانی جهان انجام شد، در میان حیرت و شگفتی بسیار، یك‌راننده گمنام برزیلی بنام امرسون فیتیپالدی به مقام اول رسید و جایزه اول این مسابقه را برد. با این پیروزی که قهرمان برزیلی بدست‌آورد، جوشن ریند قهرمان فقید اتریشی که در یازدهمین مسابقه جایزه بزرك امسال د رمونزای ایتالیاطی حادثه‌ای کشته شد، بعنوان قهرمان اول مجموع مسابقات اتومبیلرانی جایزه بزرك امسال شناخته شد. چون وی تا قبل از مرك با فتح پنج مسابقه ازمسابقات جایزه بزرك امسال و داشتن ۴۵ امتیاز در صدر جدول‌قرار داشت. تنها کسی که احتمال میرفت بتواند در صورت پیروزی‌درمسابقه جایزه بزرك نیویورك و آخرین مسابقه باقیمانده که دو هفته‌بعد در مکزیك انجام خواهد شد، این عنوان را بدست آورد، جکی ایکس بلژیکی بود که درمسابقه جایزه بزرك نیویورك با خرابی لوله بنزین اتومبیل «فراری»اش شانس بزرك خود را در کسب این عنوان از دست داد!

فیتیپالدی قهرمان برزیلی که با یك اتومبیل‌فورد ـ لوتوس‌مسابقه جایزه بزرك نیویورك را برد۳۶۸ کیلومتر طول مسیر مسابقه را در ۵۷ دقیقه و ۳۲٫۷۹ ثانیه طی کرد که حدمتوسط سرعت او در این مسابقه ۲۰۴ کیلومتر در ساعت بود.

پدرورودریگوز قهرمان نامدار مکزیکی در این مسابقه با زمان ۵۸ دقیقه و ۹٫۱۸ ثانیه دوم شد وراین ویل از سوئد با زمان یك ساعت و ۵۸ دقیقه و ۱۷٫۹۶ ثانیه بمقام سوم دست یافت.

جکی ایکس بلژیکی شانس بزرك فتح این مسابقه با خرابی لوله بنزین اتومبیلش، بخاطرعقب افتادگی که پیدا کرد در پایان چهارم شد. کریس آمون از نیوزیلند و درك‌بل از انگلستان بمقامهای پنجم و ششم‌دست‌یافتند.

فیتیپالدی قهرمان مسابقه‌جایزه بزرك نیویورك وقتی جام پیروزی را دریافت کرد، بخبرنگاران گفت:

ـ تالحظه‌ای که از خط پایان مسابقه عبور کردم و پرچم پایان در برابر چشمانم بحرکت آمد. باورم نمیشد، مسابقه را من برده باشم. ولی بهر حال از رسیدن باین پیروزی بیش از حد احساس خوشحالی میکنم. جمع کل‌جوایز نقدی مسابقه اتومبیلرانی جایزه بزرك نیویورك ۲۵۰ هزار دلاربود که‌این بیشترین‌مقدار جایزه‌ایست که در جمع سیزده مسابقه‌اتومبیل رانی جایزه بزرك جهان‌در هر سال داده می‌شود.

با وجودیکه اکنون در پیروزی جوشن ریند اتریشی، قهرمان فقید مسابقات تردیدی نیست، معهذا، هفته آینده فدراسیون بین المللی اتومبیلرانی در پاریس تشکیل جلسه خواهد داد تارسما پیروزی ریند فقید اتریشی را تصویب و اعلام نماید. چون این نخستین باری است که یك‌قهرمان فقید فاتح مجموع مسابقات اتومبیلرانی جایزه بزرك دنیا می شود. پس از مسابقه جایزه‌بزرك نیویورك رده بندی نفرات در مجموع ۱۲ مسابقه انجام شده تا بحال و امتیازات آنها از این قرار است.

۱ـ جوشن‌ریند فقید از اتریش با ۴۵ امتیاز
۲ـ جکی‌ایکس از بلژیك با۳۱ امتیاز
۳ـ کلی‌رگازونی از سویس با ۲۷ امتیاز
۴ـ جکی‌استوارت از اسکاتلند وجك‌برابهام از استرالیا با ۲۵ امتیاز
۶ـ دنیس هولم از نیوزیلند با ۲۳ امتیاز
۷ـ پدروردریگوز از مکزیك‌با ۲۲ امتیاز
۸ـ کریس‌آمون از نیوزیلند با ۲۰ امتیاز
۹ـ ژان پیر بلتویز از فرانسه با ۱۴ امتیاز
۱۰ـ امرسون‌فیتیپالدی‌ازبرزیل با ۱۲ امتیاز.

شرح کامل این مسابقات را در شماره شنبه آینده مجله دنیای ورزش مطالعه فرمائید.

ورزش

آخرین مسابقه گراندپری سال ۱۹۷۰ روز یکشنبه‌سوم‌آبان‌آینده در مکزیك انجام خواهدشد

یك پیروزی دیگر برای ردلاور

*وانکوور (کلمبی)ـ ردلاور قهرمان صاحب نام‌تنیس استرالیا روزگذشته‌فاتح مسابقات‌تنیس بین‌المللی روتهانز دروانکو گردید. لاوربااین پیروزی موفق گردید دوازده هزار دلار جایزه اول این مسابقه را بدست آورد. لاوردر مسابقه فینال در سه‌ست پیاپی حریف هموطن خود، روی امرسون‌را بانتیجه ۲ـ۶، ۱ـ۶ و ۲ـ۶ مغلوب کرد.

لاور گذشته‌از فتح مسابقات انفرادی مردان دراین تورنمنت در مسابقات دوبل مردان نیز همراه با حریف فینالیست خود روی‌امرسون بمقام قهرمانی رسید. حریفان مسابقه فینال این دو، نیکی‌پیلیك از یوگوسلاوی و پیر ـ بارتس از فرانسه بودند که ۱ـ۶، ۴ـ۶ و ۳ـ۶ شکست خوردند.

لاور طول مسابقات امسال تاکنون ۱۷۵هزار دلار بخاطر پیروزیهایش درآمد داشته است.

دومین پیروزی تیم‌ملی فوتبال برزیل

سانتیاگو (شیلی)ـ تیم ملی فوتبال برزیل قهرمان جام ژول‌ریمه، پس‌از پیروزی ۱ـ۲ برمکزیك که‌هفته پیش‌در استادیوم غول‌پیکر ماراکانا در ریودوژانیرو بدست آمد، شب‌گذشته درسانتیاگو پایتخت شیلی در حضور۸۵ هزار تماشاگر بانتیجه (۱ـ۵) برتیم ملی فوتبال شیلی‌پیروز شد. شیلی در مسابقات فوتبال جام جهانی گذشته غایب بود.

نخستین گل مسابقه را پله‌سلطان تیم فوتبال برزیل دردقیقه ۳۸ بازی‌بثمر رسانید وروبروتو ۴دقیقه‌بعد دومین گل‌را بثمر رسانید. پس‌از پایان وقت اول که (۰ـ۲) بسود برزیل پایان‌یافت، در وقت دوم برزیلی‌ها سه‌بار دیگر دروازه شیلی راگشودند. جرزینهو سلطان گل‌برزیل در مسابقات جام‌جهانی در دقایق ۴۸ و ۷۹ زننده دوگل وسزار در دقیقه ۸۱ زننده یك گل دیگر برای برزیل بودند.. تنها گل تیم شیلی در دقیقه ۸۴ بدست‌آمد.

رپرتاژ کامل این مسابقه را شنبه آینده در مجله دنیای ورزش مطالعه فرمائید.

جنون‌آدم‌کشی در خون این مردموج میزد وبرای کشتن هریك ازقربانیان خودبه‌شکلی تازه درمی‌آمد تااینکه‌یکشب

گروه‌سینما های سانترال رویال پولیدور

و...درایوین سینماونك

نمایش در درایوین سینما ونك بزبان های فارسی و انگلیسی در یك زمان

ازامشب ـ نمایش میدهند

رود استایگر
لی رمیک . جرج سگال
در فیلمی بکارگردانی : جک اسمایت
هزار چهره
NO WAY TO TREAT A LADY
رنگی
محصول پارامونت

شماره‌مخصوص سالگرد مجله‌جوانان در ۸۰ صفحه

بدون افزایش قیمت همراه یك‌تقویم‌پائیزی چهارصفحه‌ای ودهها رپرتاژ، داستان جدید، مطالب انحصاری

جوانان منتشر شد

از امشب فقط در سینما امپایر

امپایر افتخار دارد که جنجالی ترین فیلم تاریخ سینمای فرانسه را نمایش دهد. فیلمی که فقط در پاریس درعرض یکماه بیش‌از پانصد هزار نفر ازآن دیدن کرده‌اند

رومی اشنایدر (معشوقه) . میشل پیکولی (شوهر) . لئاماساری (همسر)

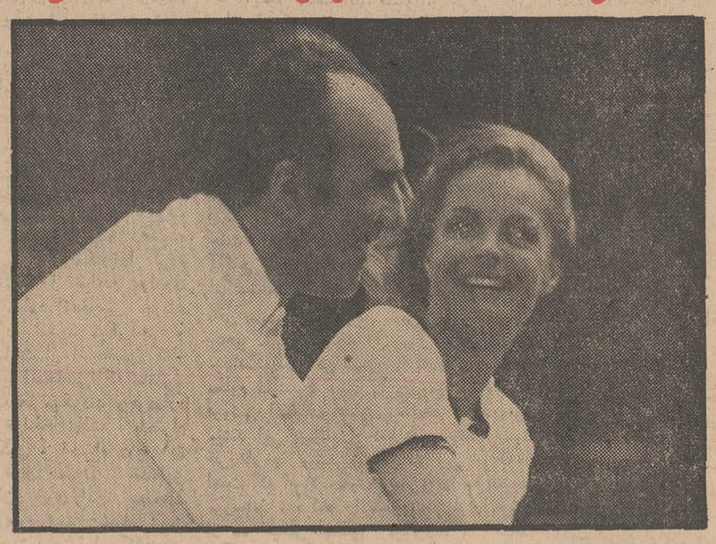

در فیلم
شگفتی های زندگی
برنده بزرگترین جایزه سینمای فرانسه
les choses de la vie رنگی
بکارگردانی : کلودسوته پخش از کمپانی کلمبیا

از روز ۲۲ مهرماه
لیلی و مجنون
اثری از سیامك یاسمی

ازامشب
فقط درسینما
کریستال

سولاین . پرنل رابرتز
جولیان ماتیو در فیلم
زیبا، وحشی خشن
رنگی
محصول مترو گلدوین مایر

آغاز هفته دوم نمایش در
پلازا ـ حافظ ـ ری ـ الوند ـ کیهان ـ مراد
فردوسی ـ پرسپولیس
کارون ـ قصرطلائی
آسمان آبی ـ شهرام ـ شرق

محبوبترین‌ومشهورترین هنرمندان سینمای‌ایران‌دراثری پرحادثه وشیرین‌و هیجان آور که خاطره‌اش را تا سالهای سال از یاد نخواهید برد.

فروزان . حبیبی
در فیلم
رام کردن مرد وحشی
باشرکت: هایک . یدی . رستم خانی . فیروز
ثریا بهشتی . رضا بانگی . حسین پور . ناظری
و حبیب اله بلور
سناریست و کارگردان کمال دانش
فیلمبردار نصرت اله کنی

نمایندگان اطلاعات
در خدمت مردم

زایشگاه سرخس پزشك جراح ندارد

یکسال از تاسیس زایشگاه ۲۵ شهریور «سرخس» می گذرد ، اما بعلت نبودن پزشك جراح ، زنانی که احتیاج به عمل جراحی‌دارند مثل سابق به مشهد انتقال میابند .

تاسیس این زایشگاه ،از اقدامات بسیار مهم و حیاتی بشمار می‌آید ولی وقتی‌برای مرز نشینان سرخس مثمربه ثمر خواهد بودکه کادر پزشکی آن تکمیل باشد ، بهرحال اهالی سرخس منتظرند که هرچه زودتر در مورد اعزام یك پزشك جراح به زایشگاه ۲۵ شهریور ، اقدام شود .

باند «پنجه سیاهان» در اصفهان کشف شد!

اعضای این باند را کودکان ۱۰ـ ۱۵ ساله تشکیل میدادند

باند سارقین «پنجه سیاهان» اصفهان کشف شد . اعضای این باند را کودکان ۱۰ـ۱۵ ساله تشکیل می‌دادند و از مدت‌ها قبل در گوشه و کنار اصفهان دست بسرقت می‌زدند.

خبرنگار اطلاعات در اصفهان اطلاع داد : روز گذشته ماموران پاسگاه ژاندارمری اصفهان دو سارق خردسال را باسامی اکبر خدایی ۱۲ ساله و عباس جعفری ۱۴ ساله دستگیر کردند . این دو کودك مبلغ سه هزار ریال از کشاورزی بنام تقی سعیدی‌نژادو یك دستگاه موتور گازی از عبدالباقی جلالی سرقت کرده‌بودند. سارقین خردسال دربازجوئی های اولیه به سرقت های پی‌درپی خود اعتراف کردند و اظهار داشتند که آنها عضو باند «پنجه سیاهان» هستند .

دوسارق مذکور که سابقه‌قبلی نیز دارند ، هویت دیگرهمکاران خودرا فاش کردند و باتلاش ماموران ژاندارمری ، سه‌نفر از اعضای دیگر این باند نیزدستگیر شدند .

محاکمه اعضای باندعقرب در خوزستان بزودی شروع میشود

بزودی محاکمه اعضای باند «عقرب» دردادگاه جنایی خوزستان در اهواز آغاز می شود . در این دادگاه چهار نفر از اعضای باند مذکور که‌به‌اغفال کودکان‌مبادرت می کردند ، محاکمه خواهند شد.

خبرنگار اطلاعات در اهواز گزارش داد : ازمدت ها پیش‌چهار نفر باسامی علی ، اکبر ،محمدرضا و صمد که به ترتیب دانش‌آموز، راننده تاکسی ،نانواو اغذیه‌فروش بودند ، در نواحی مختلف ایران دست به کار های خلاف غیرانسانی می زدند . این عده در سر راه دانش آموزان که ازمدارس بازمی گشتند ، کمین کرده و باوعده و وعید آنان را به دام می انداختند. اعضای باند مذکور پس از اغفال کودکان ، آنان را به کار های ناشایست تشویق می کردند .

مرکز اصلی کار این چهارنفر در شهرستان خرم آباد بود .چندی قبل بعضی از خانواده ها بشهربانی خرم‌آباد مراجعه کرده و اظهارمی داشتند که کودکان آنها پس از رفتن به مدارس ، دیگر بمنزل‌باز نمی گردند و یا این که پس از چند روز به منزل بازگشته ومعلوم می‌شود منحرف شده‌اند . بدنبال این جریان اقدامات وسیعی ازطرف اداره شهربانی خرم آباد شروع شد و سه نفر ازاعضای باند«عقرب» دستگیر گردیدند .

آخرین عضو باند نیز در تهران بدام افتاد .چون‌شهرستان خرم‌آباد فاقد دادگاه جنایی است ، اعضای باند عقرب‌به اهواز اعزام شدند . قرار است هفته‌آینده محاکمه‌آنان در شعبه یك دادگاه جنایی اهواز آغاز گردد . پیش بینی می شود، محاکمه این چهار نفر یکی از محاکمات جنجالی‌استان خوزستان باشد .

مسابقات بسکتبال شمیران

در آخرین دور مسابقات بسکتبال شمیران که بین تیم های «پاس» و «قصریخ» ، ترتیب یافت ، تیم پاس مرکب از آقایان: پرویزی ، تیموریان ، گدیری ، لاریجانی ، آزادی ، کاظمینی ، مهران و امیرحسین طاهری بانتیجه (۴۹ـ۵۱) حریف خودرا شکست داد .

بموجب گزارش خبرنگار مادر شمیران : مسابقات بسکتبال شمیران باشرکت تیمهای پاس ، قصریخ ، چهارباغ ، فروهر ،شهرام و «فرحناز» بطور دوره‌ای انجام شد .

قسمتی از یك دهكده ۳ ساعت در اهواز میسوخت

آتش قسمتی از قریه «الحائی» اهواز را به کام کشید! این‌قریه که در چهل کیلو متری اهواز واقع شده ، سه ساعت در آتش میسوخت.

شب گذشته ، چند تن اززنان این قریه در حالیکه برای تامین روشنائی چراغهای نفتی خود را روشن میکردند ، آتش به قسمتی از انبار گندم و آذوقه یکی از ساکنان قریه بنام «حاج سیدجلال» سرایت کردو در کمتراز‌یکساعت، قسمت وسیعی از قریه به کام آتش افتاد.

خبرنگار ما در اهواز گزارش داد :چون برای اطفاء حریق آب در دسترس نبود ، اهالی برای خاموش کردن آتش ، از خاك استفاده کردند. ولی به نتیجه نرسیدند.

جریان وسیله سپاهی دانش‌قریه و ماموران ژاندارمری محل به اهواز اطلاع داده شد و بدستور شهردار اهواز ، چند اتومبیل آتش نشانی به محل حریق‌عزیمت کردند و سرانجام آتش پس از۳ ساعت خاموش شد.

ایجاد اردوگاه‌پیشاهنگی در «ماسوله»

مقدمات احداث یك اردوگاه بزرك پیشاهنگی در مرکز بخش «ماسوله » از توابع فومن فراهم گردید .

اردوگاه مذکور در زمینی به مساحت چهار هکتار ایجاد خواهد شد.

خبرنگار اطلاعات دررشت‌اطلاع داد: آقای دکتر میر فخرائی‌مدیر کل آموزش و پرورش گیلان ، ضمن بازدید از حوزه آموزش و پرورش بخش ماسوله ، احداث این اردوگاه رابه مسئولین‌مربوطه یادآور شدوپیرامون آن‌مذاکراتی بعمل آورد.

مدیر کل آموزش و پرورش گیلان ،همچنین از دبیرستان مختلط « ایمان » و دبیرستان دخترانه «پروین اعتصامی »ماسوله بازدید کردو برای توسعه امور مربوط به آنها دستوراتی داد.

یك انبار، اموال مسروقه در اصفهان ، کشف شد

یك انبار که در آن اموال مسروقه نگهداری میشد، در یکی از خانه های خیابان «ملك»اصفهان ،کشف شد .

در این انبار مقدار زیادی‌رادیو، گرام ، لباس و وسایل خانگی مسروقه ، بدست مامورین افتاد.

کشف انبار مذکور و اموال مسروقه ، روز گذشته ، وسیله مامورین آگاهی کلانتری چهار اصفهان صورت گرفت. سلطانعلی (صاحبخانه) و رضا پور قدیری ، علي توکلی ، و حسین صابری ساکنان خانه‌مزبور ،دستگیرشدند وپس از تکمیل‌پرونده در کلانتری چهار باداره آگاهی اصفهان ، تحویل گردیدند .

گزارش خبرنگار ما دراصفهان حاکی است : سارقین ، اموال مسروقه را ،در انبار فوق،نگهداری می کردند و در فرصت های‌مناسب آنها را وسیله ایادی خود که دست فروشان دوره‌گردمی باشند، به‌فروش می رساندند .

هم اکنون ، مامورین اداره آگاهی اصفهان ، برای دستگیری دلالان‌و دست فروشان دوره گرد ، فعالیت خود را آغاز کرده‌اند .

چغندر، روی‌جادهٔ فرودگاه شیراز

دیروز ، بدنبال یك حادثه قسمت وسیعی‌از سطح جادهٔ فرودگاه شیراز از «چغندر» پوشیده شد و عده‌ای از کودکان محل ، تامدتی از روی جاده چغندر جمع میکردند !

حادثه براثر برخورد تریلی شماره۲۳۷۷۸ برانندگی محمود تقی‌پور گاوکانی با کامیون شماره ۱۹۳۸۸ برانندگی محمود پرندك که‌حامل مقدار زیادی چغندر بود رویداد ،کامیون‌واژگون شد و چغندرها سطح جاده‌را پوشاند و خبرنگار مادر شیراز از آن عکسی گرفت که در بالا ملاحظه میفرمائید .

کوتاه خواندنی تلخ شیرین

زنی‌که هروئین بلعید!

با اجرای حکم اعدام در مورد قاچاقچیان مواد مخدر، عرصه بر قاچاقچی ها تنك شده است . چون به‌رای‌العین دیده‌اند ، دهها تن از همکارانشان به چوبه دارپا به‌جوخه‌آتش‌سپرده شده‌اند.

لاجرم در پی بکار بردن حیله‌ای تازه برآمده‌و زنان را در کار حمل و نقل و فروش مواد مخدر تداخل داده‌اند .

«سکینه خانم » اهل‌رضائیه، زنی است از همین قماش . اماچون رازش بر ملا می شود و بدست پلیس گرفتار میگردد ، چاره‌ای نمی بیند جز این که ، بسته محتوی هروئین را ببلعد ! و با این کار قصد داشته ، هم خود را نابودکند و هم هروئین را از بین ببرد .اما پزشکان بیمارستان پهلوی رضائیه ، بسته هروئین را از معده سکینه خانم بیرون آوردند ، و پلیس او را باتهام حمل‌و فروش مواد مخدر ، تحویل مقامات قضائی‌داد.

وقتی اجل نمیرسد !

از قدیم گفته‌اند ، اجل که رسید پیرو جوان نمی‌پرسد .اماوقتی اجل‌نرسیده باشد ، پیر مردی مثل آقای «دادمراد» روستائی ساکن ده «لوپیش » جیرفت ،تا آستانه مرك پیش میرود ولی نمی‌میرد !«داد مراد » مثل هر روز در مزرعه‌اش‌سرگرم کار بود و همینطور که بی‌خیال با داس ، یونجه ها را می‌چید ، تیغه تیز داس او، در لابلای یونجه ها ، یك افعی‌را ازوسط بدونیم کرد، سر و نیمی از بدن افعی در دست «دادمراد » ماند و نیم دیگر افعی ، به گوشه‌ای افتاد . «افعی » که آخرین لحظات حیاتش رامیگذراند تمام نیرویش را جمع کرد و بایك جست سریع ، گردن دادمراد را بدندان گرفت و زهرش را بطور کامل وارد خون او کرد ، پیر مرد فریادی زد و بحال اغماءافتاد، زارعان دیگر رسیدند و «دادمراد» رابه بیمارستان رسانیدند . پزشکان ، پس‌از چندساعت تلاش پیر مرد را از مرك حتمی رهانیدند .ولی در حقیقت ، عمر پیر مرد به دنیا بود !

۶سال‌بخاطر‌تشریفات!

راستی ، تشریفات زائد اداری ، که‌بحمدالله‌دربیشتر ادارات رخت بربسته . چه دشواری هائی برای مردم ایجاد میکرد ، مثل ماجرائی که خبرنگار ما در خرمشهر آن را فرستاده است .۶ سال پیش کارگران و کارمندان شرکت نفت که در کوی «بهروز» خرمشهر سکونت دارند ، از شرکت تقاضا کردند که ترتیب تاسیس‌یك نانوائی را در « کوی بهروز» بدهد . آقای « مودت » شهردار فعلی خرمشهر ومعاون روابط عمومی‌شرکت نفت در ۶ سال پیش ، عین تقاضای ساکنان کوی‌بهروز رابرای شهردار وقت‌خرمشهر میفرستد تا شهردار درمورد تاسیس نانوائی اقدام کند، شهردار وقت ، برای محکم‌کاری و به عبارت‌دیگراجرای تشریفات اداری ، نامه را پس میفرستد و صحت‌یاسقم تقاضای اهالی را از شرکت نفت خواستار میشود ،چند بار باین ترتیب مکاتباتی صورت میگیرد و سرانجام نامه ، بایگانی میشود! ۶سال ازاین جریان میگذرد و تا این که اقای « مودت » به سمت‌شهردارخرمشهرانتخاب میگردد ، چند روز پیش مجددا ساکنان «کوی‌بهروز» طی نامه‌ای از شهرداری خرمشهر خواستند که‌درمورد تاسیس نانوائی اقدام کند ، آقای « مودت» سوابق را بررسی میکند و نامه را از بایگانی بیرون میکشد و فی‌الفور دستورتاسیس‌نانوائی را صادر میکند ! کار امروز آقای «مودت» را ۶ سال پیش شهردار وقت خرمشهر هم میتوانست انجام بدهد ،اما تشریفات زائد اداری ۶سال این زابه تاخیر انداخت.

فقط دعا کنید !

آنها که تابستان هابرای استفاده از هوای ییلاقی طالقان راهی این منطقه می شوند . حتما تکه کلام رانندگان خط طالقان را به خاطر دارند ، مخصوصا وقتی که اتوبوس ها به‌گردنه معروف ابراهیم آبادمیرسند و در پیچ و خم های مهیب‌آن زوزه سر میدهند . در این گردنه لحظات‌دلهره‌آوری بر مسافران میگذرد ورانندە در حالیکه تمام قوا و دقت‌خود رابرای رساندن اتوبوس به بالای گردنه ،بکار میبرد،به مسافران میگوید : فقط‌دعا کنید ! و دعای مسافران تا آخرین پیچ ادامه دارد ! مخصوصا این اواخر که به سبب مرمت جاده ،مقدار زیادی سنك‌و خاك ،درکناره های آن تلمبار شده‌وبرخورد اتوبوس ها با این ، سنك‌ها همانست و سقوط به قعردره همان ! واگر کار ترمیم‌جاده زودتر تمام شود ،خیال مسافران از این بابت راحت خواهدشد.

مسافران قاچاق

ازکویت بازگردانده شدند

۸۰ مسافر هنگام عزیمت بکویت در آبادان بدام افتادند

هشتاد مسافر ، که قصد داشتند ، بطور غیر مجاز از کشور خارج شوند ، دستگیر شدند .

این عده ، قصد داشتند از طریق آبادان به شیخ نشینهای‌خلیج فارس بروند .

بنا بگزارش خبرنگار ما در آبادان : دستگیری مسافرین قاچاق، وسیله مامورین گروهان ژاندارمری آبادان در نزدیکی آبادان ، صورت گرفت .

مسافران قاچاق، پس از دستگیری‌باپرونده متشکله به دادسرای شهرستان آبادان ، اعزام گردیدند .

یکصد مسافر قاچاق ، که بدون داشتن پاسپورت به کویت رفته بودند ، وسیله مقامات آن کشور به آبادان بازگشت داده شدند . این عده دو روز در کویت بازداشت بودند .

خبرنگار مادر آبادان گزارش داد : مسافران قاچاق هرکدام با پرداخت یکهزار و پانصد تومان از آبادان به کویت رفته بودند ولی مقامات پلیس کویت آنها را وسیله دو فروند موتورلنچ به آبادان باز گرداندند .

خبرنگار مادر گزارش خود افزود: طبق اظهار مسافران مزبور، هم اکنون بیش از سیصد نفر از ایرانیان که بطور قاچاق به کویت رفته‌اند ، وسیله پلیس اینکشور دستگیر شده‌اند و بزودی آنها نیز تحویل پلیس آبادان میشوند .

بدستور شهرداری

ورود الاغ اکیدا ممنوع است !

سوغات رامهرمز:

از روزی که شهردار ولایتمان عوض شد، مردم منتظر بودندببینداولین اقدام شهردار جدید چه خواهدبود.اهالی شب میخوابیدند و صبح بلند میشدند توی خیابان راه می‌افتادند که از اولین اقدام شهرداری باخبر شوند .

از طرف دیگر آقای شهردارمتوجه شد که یکی از وظائف عمده‌شهرداری، مبارزه با الاغها است ، شهردار اول تصمیم گرفت تقاضا کند چند مامور مبارزه با مالاریا از مرکز بفرستند تا با الاغها مبارزه کنند ، ولی بعد متوجه شد که مبارزه بامالاریا ربطی به مبارزه با الاغ ندارد !

به آقای شهردار اطلاع داده بودند که قربان ،عده‌ای الاغ خر و نفهم‌روزها وارد بازار سبزی میشوند . (توضیح این که بازار سبزی دراصطلاح محلی همان بازار روز است). آقای شهردار گفت به الاغها بگوئید هر کدام بروند توی بازار سبزی ، میگیریم زندانش‌می کنیم ! ولی الاغها گویا از این تهدید نترسیدند.

اقای شهردار در قدم اول بامشگل بزرگی روبرو شده بود. عده‌ای بایشان گفتند قربان این الاغها ، خیلی حرفند باید یك فکر اساسی کرد که وارد بازار سبزی نشوند . آقای شهردار دستورداد‌هرچه‌زودتر‌جلسه‌ای‌باحضوراهل فن‌تشکیل شود ، دراین جلسه ، آقای شهردار پرسید ـ آقا الاغ می‌تواند از نرده بپرد؟

یکی از اهل فن جواب داد اگرنرده کوتاه باشد از رویش می‌پرد قربان.

آقای شهردار گفت : اگر نرده بلند باشد که دیگر نمی تواند بپرد.

یکی دیگر از مطلعین امور الاغی گفت قربان ، اگر نرده بلندباشد ، از زیرش میرود!

آقای شهردار گفت : ماکه نمی توانیم برای مسئله باین کوچکی کار‌شناس الاغ شناسی ازخارج‌بیاوریم .باید هرطور شده خودمان این موضوع را حل کنیم.

یکنفر پیشنهاد کرد یك تابلو «ورود الاغ اکیدا ممنوع» جلو بازار نصب کنند . ولی‌با این پیشنهاد مخالفت شدو به اتفاق آرا ردگردید.

در خاتمه جلسه آقای شهردار گفت ما نرده هائی نصب می کنیم که نه زیاد کوتاه باشد، نه زیاد بلند.چون اگر نرده ماکسی ژوپ درست کنیم الاغها از زیرش میروند ،اگر هم نرده مینی ژوپ درست کنیم الاغها از رویش می‌پرند بنابر این نرده « میدی ژوپ » نصب می‌کنیم که نه سیخ بسوزد نه گوجه فرنگی !

فردا صبح‌که مردم از خواب بلند شدند اولین اقدام آقای شهردار رابه چشم خود دیدند . دور بازار سراسر نرده کشی شده بود ، و متاسفانه بعضی از خانم ها هم نمی توانند از روی نرده ها رد شوند.

اهالی ضمن اظهار خرسندی و تشکر از اولین اقدام مفید اقای‌شهردار، امیدوارند دومین اقدام مثبت ایشان هم برداشتن نرده ها باشد ، یا لااقل یك کاری بکنند که خانم‌های چادری و بچه‌دار هم بتوانند از پشت نرده هاوارد بازار شوند ، چون فعلا آقایان‌راحت‌تراز خانمها وارد میشوند و معلوم نیست این تصمیم رابرای چه گرفته‌اند.

سوغاتچی ـ برای این که قرار است آقایان علاوه بر ظرفشوئی‌ورخت‌شوئی در منزل خرید از بازار را هم رسما عهده‌دار شوند!

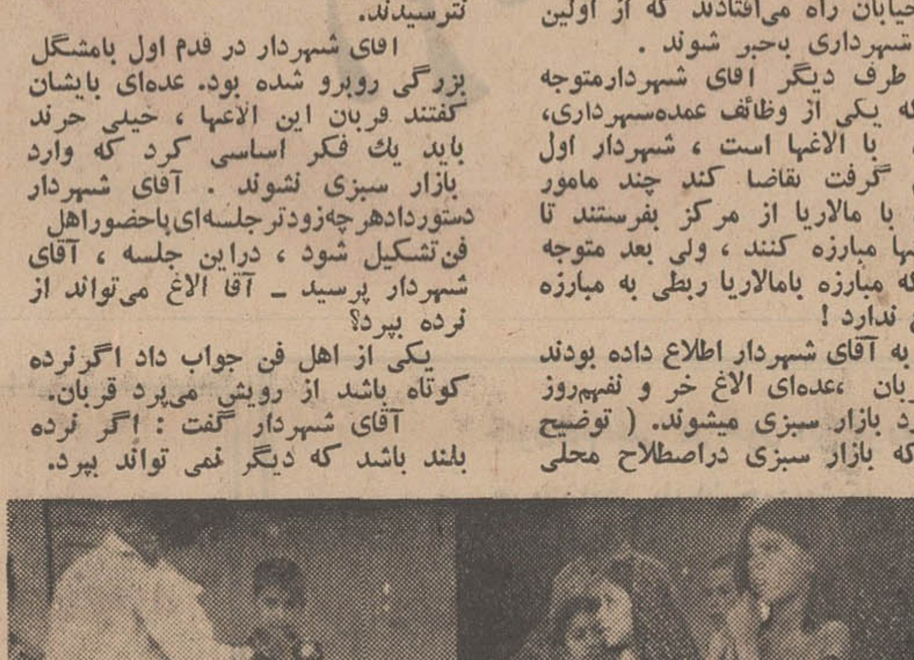

کمك برای مرمت حرم شاهچراغ

نذورنقدی مردم که طی چند روز اخیر به حساب مخصوص حضرت احمدبن موسی « شاهچراغ » در شیراز واریز شده ، بالغ بر ۹۴۵ هزار ریال است .

این مبلغ برای توسعه و مرمت صحن مطهر شاهچراغ بمصرف خواهد رسید .

کشف اسلحه

با کوشش مامورین گروهان ژاندارمری قوچان‌بسرپرستی‌سر کار ستوانیکم افشاری مقدم ، از مردی بنام علی اکبر غلامی ، یك قبضه اسلحه کمری غیر مجاز و تعداد هشتصد تیر فشنك کشف شد . متهم پس از دستگیری ، با صدور قرار بازپرس ،روانه‌زندان گردید.

عاقدقلابی دردام‌مامورین!

اختلاف زن وشوهری، پرده از راز عاقدقلابی برداشت

یك عاقد قلابی که از چندی قبل در یکی از روستاهای‌اصفهان صیغه عقد جاری می‌کرد، توسط ماموران ژاندارمری دستگیرشد و تحت تعقیب قانونی قرار گرفت .

علت بدام افتادن این عاقدقلابی اختلافی بود که بین زن و شوهری درگرفت . ماجرا از این قرارست که روز گذشته زن ۱۶ ساله‌ی‌بنام «صدیقه طاهری» به پاسگاه ژاندارمری اصفهان مراجعه کردو اظهار داشت : سه سال قبل ابوالقاسم از ساکنین روستای «لاژه» از توابع «فریدن» اصفهان بخواستگاری‌ام آمد . اما پدر و مادرم با ازدواج ما مخالفت کردند، تااینکه ابوالقاسم یك روز مرا دید و بپایم افتاد که با او ازدواج کنم . من هم به او وعده ازدواج دادم و سرانجام در یکی از روزها مرا به یکی از روستاهای اصفهان برد و مردی بنام «شیخ‌احمد» با گرفتن مقداری پول صیغه عقد را جاری کرد . اما من می‌دانستم که این عقد غیر رسمی است .

بهرحال یك سال بعد ازاین ازدواج من صاحب فرزندی شدم . پدر و مادرم نیز که از ازدواج ما مطلع شده بودند از من چشم پوشیدند .

من با ابوالقاسم ساختم ، ولی چندی قبل‌متوجه‌شدم که‌ابوالقاسم تغییر اخلاق داده است و شب ها دیر بخانه می‌آید .

وقتی علت را از او پرسیدم ، گفت : می‌خواهم بازن دیگری ازدواج کنم و توزن قانونی من نیستی . من هرچه از او خواهش کردم که از این کار منصرف شود ، قبول نکرد . در نتیجه من موضوع نداشتن شناسنامه بچه دو ساله خود را مطرح کردم و باو بنای ناسازگاری را گذاشتم . تا اینکه امروز مشاجره شدیدی‌بین من وابوالقاسم‌درگرفت وابوالقاسم مرا شدیدا مجروح کرد و کار ما به پاسگاه ژاندارمری کشید .

براساس اظهارات این زن ، پرونده‌ای تنظیم گردید . چون ابوالقاسم مقصر اصلی را عاقد قلابی معرفی کرد ، «شیخ‌احمد» دستگیر شدوجریان تحت‌رسیدگی قرار گرفت .

دفاع آقای خلعتبری

وکیل‌مدافع‌متهمین پرونده قتل بهمن‌حکمی

ـ۵ـ

دراین شماره ، پنجمین قسمت از دفاع آقای خلعتبری وکیل مدافع متهمین پرونده قتل بهمن حکمی‌در دادگاه عالی جنائی اصفهان از نظر خوانندگان ارجمند میگذرد :

دوجنبه متضاد

اگر یك کارشناس می‌آمد که خود شما دعوت میکردید قضیه حل میشدآقای دادستان .این دوجنبه وجدانا قابل جمع است ؟ رقابت عشقی یعنی‌تمایل‌به‌بی‌ناموسی واز آن طرف ادعای قتل بعنوان ناموس‌پرستی درست درمی‌آید ؟ کی‌قبول‌میکند؟ من متهم باشم که خودم دائما به ناموس علاقه ندارم فرض کنید مرا متهم کنندبه بی‌ناموسی و بی‌عفتی : بعدبگویند برای خاطر ناموس رفتم و کسی را کشتم‌کسی که به یك چیزی عقیده ندارد برای خاطر آن میرود آدم بکشد؟ ادعای شما این است که باآن زن ارتباط داشته . پس کسی که بناموس علاقه ندارد‌چطوربعنوان ناموس آمده انتقامجوئی ناموسی کرده ؟ این درست درنمی‌آید هیچکس این حرف را قبول نمیکند . از لحاظ شما هیچ‌جهت دیگر وارزش دیگر و انگیزه دیگری نبوده غیراز موضوع ناموسی و مسئله عشقی ؟ میگویم در عالم فرض هم این فرض درست نیست . آقایان ، کیوان آینده‌ای برای خودش درنظرداردمیخواهد درزمره اشخاص فعال باشد میخواهد به مقاماتی برسد ـ خوب امثال ما هربشری امیالی دارد و آن امیال برای او فراهم است و میخواهد به آینده خودش برسد کیوان و امثال کیوان آینده‌ای در نظر دارند ـ آن قصاب وآن ارقشقائی و آن لربختیاری نیست که اگردیدزنش‌حرکتی کرد بگوید یك چاقو میزنم و شکمش‌را باره میکنم ـ آقای دادستان تصدیق نمیکنند که امروز اصل زندگی مادی است که برزندگی معنوی در دنیا ترجیح پیداکرده ؟ ـ مردم بیشتر دنبال ماده هستند ـ عقب پول هستند ـ دنبال مقام هستند ـ عقب ثروت هستند ـ برنامه‌هائی برای خودشان دارند ـ این مقامات واین برنامه آینده را برای چه فداکنند در زندگی مگر دوعمر خواهند داشت‌ـبهمین جهت اگر او ببیند زنش نسبت باووفادار نیست برنامه زندگی خودش رافدای این کار نمی‌کند ـ چرا ؟ برای اینکه‌ارتکاب قتل یك سرش دستگیرشدن است یك سمتش اعدام ـ یك طرفش مجازات‌است‌ـ یك سمتش ۱۵ سال حبس برای چه‌یك آدم عاقل می‌آید آینده‌اش را فدامیکند؟ بعلاوه شما دیدید اینکار را اشخاصی میکنند که خیلی تعصب دارند ـ تعصب کاذب‌هم دارند ـ آقای دادستان‌این‌تعصب کاذب که بعضی ها دارند و زنشان را میکشند و یا مردی راکه بازنشان رفیق است میکشند در همه‌کس نیست ، شما انصافا به‌بینیداین همه پرونده آمده عدلیه در سی‌سال اخیر هرگز دیدید تاجر ، سرمایه‌دار ، معلم ، فرهنگی ، قاضی ، وکیل عدلیه ، استاد ، مهندس ، وزیر زنشان را بکشند ؟ اینها زن نمیکشند ـ برای چه بکشند ؟ ـ کیوان چرا زنش‌را بکشد ؟ جنابعالی وبنده هم اگر بزنمان علاقه نداشته باشیم میرویم یك زن‌جوانتر میگیریم ماکار خلافی که نکرده‌ایم ـ آقای کیوان اگر یك زن‌جوان بخواهد بگیرد کسی نیست ؟ چرا خیلی‌هاهستند.

تعصب ندارد

بنده دیده‌ام که اشخاصی بسن ۶۰ـ۷۰ و ۸۰ ساله هم زن جوان میگیرند ـ بعلاوه این قبیل اشخاص شخصیت برای خودشان قائلند ـ اینها تعصب کاذب ندارند ـ این زن نشد یك زن دیگر ـ بنابراین شما یکنفر را از این طرف‌می‌گوئید ثروت و پول و شهرت دارد از طرف دیگر میگوئید ، آدم کشته اگر مردی لرقشقائی ـ قصاب ـ عمله بیاید به‌بیند یکی بازنش حرف میزند او را بگیرد و بکشد این دیگر جای تردید نیست او خیال میکند اگر نفس‌هرکسی بزنش بخورد باید کشته شود ـ یکی هم هست که فرضا در مجالس رقص میکند میبیند این بازن او میرقصد او بازن این میرقصد آن تعصب و غیرت کاذب دراو وجود ندارد .

حالا بگوئید از یکطرف آقای کیوان به‌رك غیرتش برخورده است و از آن‌طرف رفته یك کاری کرده که آدم‌های باغیرت میکنند یعنی هم باصطلاح رفته رقصیده و هم منباب تعصب رفته اینکار را کرده بنابراین چون پرونده را خواندم مواردی دیدم که در این موارد اشخاصی بودند که مرحوم بهمن را تهدید میکردند و امکان ارتکاب جنایت از اشخاصی که‌او را تهدید کردند یا اشخاصی که مانمی‌شناسیم و اورا تهدید میکردند وجودداردد این تحقیقات را خواندم البته باحترام خانواده محترم حکمی و احترام روح آن مرحوم یك کلام حرف نمیزنم . بنده‌این مطالب را در تهران روی این صفحات ماشین کرده‌ام مرحوم بهمن مسلم است که ۷ـ۸ بار مورد تهدید قرار گرفته و حتی خواهر مکرمشان در یکجا فرمودند که چهار نفر اورا تعقیب کرده‌اند و یك زنی همراه او بوده واورا کتك زدند ـیك کاغذ ناشناسی باامضاء در پروند هست و زنی آنرا تائید میکند و میگوید کتك خوردن بهمن را دیده همانطوری که‌آقای وکیل زاده فرمودند مغازه‌داری که سنگتراش است ـ اهالی باقلعه بوالدین مکرم ایشان تلفن زده‌اند که اهالی‌باقلعه میخواستند بیایند حسابش را برسند ما نگذاشتیم ـ مجموع اینهارا بنده فقط بصورت لایحه تقدیم میکنم ـدیگربیشتر در این موضوعها بحث نمیکنم ـ نتیجه میگیرم ـ احتمال وقتی پیش آمده‌بی‌دلیل نمیشود یقه‌دیگری‌را گرفت ـبرای‌اینکه دیگران که شناخته نشده‌اند تادر مظان این امر باشند ـ استدعا میکنم راجع به آن کارگاه قالی‌بافی که من در لایحه‌ام عرض کردم که وضع آنجا چه بوده واز لحاظ نزاکت هم نسبت بخانواده آنمرحوم وهم نسبت به تماشاچی بودن زن ودختری که اینجا نشسته‌اند نمیتوانم حرفی بزنم برای اینکه وضع آن کارگاه قالی‌بافی معلوم شود چه اشخاصی آنجا میرفته‌اند زن ـ مرد ـ باهم ، باتفاق ـ چادرنمازی‌و غیره . چنین‌جائی چقدر بعید است که یك آدم سرشناسی برود .

توجه به برگه‌ها

در پرونده اظهارات زنی است بنام طاهره صنم که آنهم حرفش را پس گرفته یك انگشتر قرمز رنك هم دستش بوده ویك جفت کفش سفید پایش بوده مامور آگاهی برود تحقیق کند یا اگر شد انگشت‌نگاری بکنیدبه‌بینید اثری، چیزی باقی مانده است یانه . برود دکمه نشان بدهد . برود عینك را نشان بدهد از کجا میدانسته‌اند اگر عینك را نشان داده‌بودند معلوم نمیشد ؟ عینك را در پنج مغازه‌عینك فروشی اصفهان نشان میدادند شایدمعلوم میشد این عینك را کجا خریده‌اند .شاید خریدار را میشد شناخت . این برگه‌ها است که اصلا دعاوی کیفری را به نتیجه میرساند . دکمه را میبردند پهلوی خیاط از ده خیاطی تحقیق میکردند . خیاط میگفت بله آقا من فلان لباس‌راکه‌دوختم این دکمه‌هارا اینطوری دوختم .

من تعجب میکنم ، چطور از خیاطها یاعینك‌فروشی‌ها تحقیق نکرده‌اند ؟ اینها چیزهائی است که معلوم میشود . جنایت کار یك ذره کوچکی از آثار جرم باقی میگذارد نه بیشتر . عینکش را انداخته و رفته یادش رفته ببرد . همان کافی است برای تحقیق . بنابراین پرونده تا اینجا که آمده بیش از این نیست که عرض کردم . سوءظنی است‌که تازه اداره‌پلیس باید بگیرد و برود دنبالش .

این اظهار بازپرس است :(وقتی‌از موضوع رابطه با عیال خود مطلع میشود بعلت غرور و اتکاء که به‌شخصیت و ثروت و نفوذ پدر خود داشته در صدد قتل او بر میاید.) .دیگر هیچ محل تردید نیست عبارت صریح فارسی است میگویددرصدد قتل برامدن علتش نفوذو ثروت و شخصیت پدرش بوده . پس کاملا ارتباط دارد. بازپرس میگویدباین‌علت اینکار را کرده. قتل به‌این علت بوده. حالا میخواهم بدانم این حرف درست است در تمام پرونده نوشته ؟ اینها طبقات مرفه هستند . اینها اتومبیل و تفنك شکاری دارند. شمابه‌بینید هر افسری هر کارمندی‌هر کسی‌یك‌اتومبیل و تفنك شکاری دارد. این یك چیزفوق‌العاده‌ای نیست اتومبیل جزء وسائل عادی است. این الفاظ لااقل دراینجا ایجاد این فکر را کرده. که نسبت به‌این متهم و تیپ این متهم و طبقه این متهم بعلل اجتماعی و سیاسی و مرامی یك‌نوع‌ناپسندی و نامطلوبی وجود داشته و میدانید که قضات دادگستری بهیچوجه نباید روی این قبیل تمایلات اهمیت بدهند باید بکلی بی طرف باشند ..

*** دلیل اتهام چیست**

اولا چرا این حدس زده شده ؟چون هیچ دلیل برای اتهام وجود ندارد این‌حرف زده شده جای دلیل . هر کس‌به‌بیند می‌گوید به به عجب بازپرسی عجب دادستانی از ثروتمند ها و اینها عجب انتقامی می ـ گیرند عجب حفظ حقوق مردم بیچاره را میکنند . این ثروتمند بوده پدرش قلدر بوده و قوی است پس حتما اینطور بوده است مردم ازاین حرفها بدشان نمیایدحالا بنده میخواهم به‌بینم که پدرش گردن کلفت است یا گردن باریك.

اگر ثابت شد‌که نفوذی نداشته و ثروتی ندارد، قدرتی ندارد و اینها هیچ تاثیری ندارد پس علت اساسی ارتکاب‌قتل از بین میرود واین حرف بی‌خودی است. پدر آقای کیوان پانزده سال قبل نماینده مجلس بود نفوذی اگر بوده در آن دو ساله نمایندگی بوده است که مصونیت داشته حالا وکلای مجلس و سناتور هاواقعا نفوذ میتوانند داشته باشند ؟ چکارمیتوانند بکنند؟ میگوئیم میراشرافی الان سناتور بوده فرض کنیم چه کاری میتواند بکند؟ مگر ادارات دولتی ترتیب اثر میدهند به سناتور ها یاوکیل مجلس ؟بخدا هیچ‌ترتیب اثر نمیدهند و نباید هم بدهند . ازطرفی میگویند شانه از آن راه فلاورجان‌برگشته و امده‌اند که مبادا گیر پاسبان یا گشتی بیافتند . کسی که از یك پاسبان یاگشتی ژاندارم بترسد چه غلطی میتواند بکند؟

بنده نمیدانم منظور از ثروتمند چه چیز است . کارخانه داربودن است؟یکی‌از شهرداران کارخانه است ؟ فرض کنیم که این کارخانه تمامش مال او است . مگر اقای میراشرافی یك‌نفر است ؟دراصفهان چندتا کارخانه‌چی هستند؟ ۵۰ یا۱۰۰ تا کارخانه‌دار هستند . خوب اگر اینطورباشد در تبریز هم هست در مشهد هم هست در تمام شهر های ایران هم هست اینها چه کاری میتوانند بکنند ؟ کارخانه‌چی اگر کسی را زیر اتومبیل بگیرد آقا شماتعقیب نمیکنید ؟ آقایان شهربانی چیها . کسی که چیز قاچاق داشته باشد شما نمیگیرید؟ یعنی بزور میگوید من کارخانه چی هستم؟ مامورین دولت ممکن است خصوصیت‌بکنند اماشخص بعنوان‌این که من کارخانه‌دار هستم یا ثروتمند هستم، چه کاری میتواند بکند؟ من میخواهم بدانم هیچ شده یك کارخانه‌چی به عدلیه عرض حال بدهد شما عرض حالش‌رانگیرید . شده‌یك‌کارخانه‌چی محاکمه‌ای داشته باشد و محکمه‌ملاحظه‌ای کرده باشد؟

*** قسمت دوم دفاع**

شما میگوئید قضیه ناموسی است. ادعای شما این است. خوب درقضیه‌ناموسی فقرا و ضعفا زنشان رامیکشند یا فاسق زنشان را میکشند . پس تعصب‌واحساسات ازاین جهت ربطی به نفوذ و قدرت ندارد. ربطی بدستگاه انتظامی ندارد ـ ربطی به بی‌اعتنائی بدستگاه قضائی ندارد. یك امر احساساتی است هیچ مربوط باین چیز ها نیست . میرسیم به قسمت دوم دفاع که در ادعانامه موضوع انگیزه عشقی قلمدادشده. نظر آقای بازپرس را میخواهم . ولی در قرار بازپرس این نحو استدلال شده که کیوان میراشرافی بمنظور ملاقات شیرین بمنزل رضا غفاریان رفتو آمد داشته و همین ملاقاتها موجب گردید بانونفیسه در صدد انتقام جوئی‌از شوهرش برآید و بطورپنهانی بابهمن رابطه برقرار کند. در این کار سه حدف داشته .

۱ـانتقام از شوهر ۲ـ جلب بهمن ۳ـ پیدا کردن جوانی زیباتر و کم سال تراز شوهر خود.ضمنا تهدید کردن بهمن که اگر از او دست بردارد او رابمحاطره‌خواهد انداخت. این فرضیات اگر فرض باطل‌شد که دیگر برای ادعانامه چیزی باقی نمی‌ماند ـاساس و چهارستون ادعانامه همین فرضیات است اولا فرضیات که دلیل نمی شود ، فقط خیال است. اما میخواهم عرض کنم همین فرضیات هم فرض غلط است. ایشان‌فرمودند ۲ مجهوله ولی بنده اینرا پنج مجهول تلقی میکنم . فرض اول این است که بهمن بابانو شیرین زن‌دائی‌خود رابطه نا مشروع داشته این اساس پرونده است. میگوید چون بعد نفیسه با شیرین خانم میانه‌اش بهم خورده‌وشوهرش با او آمدو رفت میکرده برای انتقام‌جوئی‌از شیرین با بهمن روابط برقرار کرده است. پس فرض اول اینکه بهمن با شیرین خانم روابط نداشته ، اگر این معلوم شد که دیگر موضوعی باقی نمی ماند ،بنده چند چیز یادداشت کرده‌ام راجع به شیرین‌خانم. نفیسه خانم باشیرین خانم چند جلسه‌اصلا بیشتر باهم معاشرت نداشته‌اندومعاشرتشان خیلی محدود بوده . نفیسه خانم خودش را خیلی بالاتر از شیرین خانم میدانسته. چون شوهرش صاحب باغ و چیز هائی بوده و آقای رضا غفاریان شوهرشیرین خانم به اصطلاح مهندس ایشان بوده ـ مستخدم ایشان بوده دراین حدودلااقل کسی بوده که به نمایندگی ایشان در انجا کار می کرده و سرپرستی‌میکرده ـ بنابر این‌آقای میراشرافی یعنی کیوان نسبت باو سمت ارجحیت داشته . کارفرمایش بوده به اصطلاح شیرین خانم حاضر به تحمل این وضع نبوده . نفیسه خانم شاید دلش هم میخواسته برود پز بفروشد هر وقت که آنجا میرفت بشیرین خانم (فرض بفرمائید) بگوید من زن صاحب کارخانه هستم .آن خانم هم حاضر نبوده که این حرف راقبول کند بعدا هم بهمین علت میانه‌شان بهم خورده محرمیتی هم باهم نداشته‌اند که شیرین خانم‌بیاید به نفیسه خانم بگوید که من با بهمن دوست و رفیق هستم.

پس دو سه دفعه آنجا رفته و در ظرف دو سه دفعه از کجا فهمیده که شیرین خانم رابطه با بهمن داشته والله من اینرا میتوانم برای آن بهمن بیچاره مرحوم قسم بخورم که دروغ محض است .

«ناتمام»

خانم سعی کنید این مقاله را شوهرتان هم بخواند

اشتباه نکنید!

همسرتان یک زن است نه یک شیئی!

برای اینکه یك زن را ازموجودی زنده و جاندار به شیئی بی جان تبدیل کرد هیچ اقدام فوق‌العاده‌ای لازم نیست . کافی است او را بهمسری مردی فعال ، سخت‌کوش و بی خیال درآورد .

این زن طی چند سال زندگی‌با چنین مردی ماهیت خود رابتدریج ازدست میدهدو همچنانکه اورانیوم همسر یك مرد سخت کوش با گذشت سالیان ماهیت اصلی خود را از دست داده و بصورت یك شیئی شخصی ، قابل حمل ،نابخود ولی مفید در می‌آیدکه حتی‌میتوان آنرا بسته بندی کرد و از سوئی به سوئی برد !

تعجب نفرمائید و ایراد نگیرید . ما هم میدانیم که یك موجود زنده و لاجرم یك زن بهیچوجه ممکن نیست بصورت جسم و شیئی‌درآید. اما باید دید شوهر زن‌مورد بحث هم چنین نظری دارد ؟ این سئوال را از خود ایشان میکنیم . می‌پرسیم :

ـ نظرتان راجع به خانمتان چیست؟

و آقا جواب میدهد :

ـ راجع به‌خانمم ...منظورتان زنم است ... ؟ فریده را میگوئید ؟ ... خوب او زنم است دیگر . میخواهید چه نظری داشته باشم .

ـ ما هم میدانیم که ایشان‌خانم شما هستند . منظورمان این است بفرمائید که بعدازچند سال زندگی مشترك وضعتان چطور است . روابطتان بر چه روالی است . همدیگر را باندازه روز های اول دوست دارید . بفکر خواستها و احتیاجات‌اوهستید واین‌تمیل‌چیزها

ـ ای خانم ، حالا چه وقت این حرفها است؟از مادیگر این حرفها گذشته . بقول مشهور ما آردهایمان را بیخته‌ایم و الکهایمان را هم آویخته‌ایم .

ـ ولی آقاجان . خانم شما که آرد نیست . او آدم است . چند سال زندگی که نمیتواندا‌حساس، اعصاب ، تفکر و غرائز او راعوض کند . شما بدجوری حرف میزنید ما حدس میزنیم که روابط شما و همسرتان نباید حسنه باشد .

هرچیز دورانی دارد

ـ دست بردارید خانم جان. شما طوری حرف میزنید که انگار من یك جوان ۱۸ـ۱۹ ساله هستم . نه جانم ! هر چیزی دورانی دارد . دوران نامزد بازی و آه کشیدن و قربان صدقه رفتن من تمام شده . حالا باید به چیزهای جدی‌تر بپردازم . بکارم ، به شغلم‌وبه موقعیت‌اجتماعیم.. تازه اگر که حرف شماراست باشد . من چه کنم ؟ بروم یا

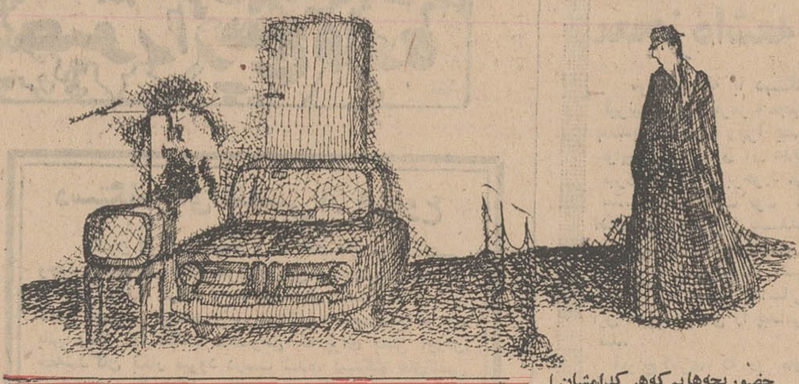

حضور بچه‌هایم که‌هر کدامشان آدمی هستند جلوی زنم زانو بزنم و قربان صدقه‌اش بروم؟!

ـ نه منظورم این نیست . ولی بهر حال باید قبول‌کنید که زن شما یا هر زن‌دیگر، هرچه هم با بسن گذاشته باشد بهر حال زن است ، احساس دارد کمبود دارد ... اصلا بفرمائید که شما از خانمتان چه انتظاراتی داریدو در مقابل‌چه تعهداتی ووظائفی در قبال او برای خودتان قائلید ؟

ـ خانم شما دارید حوصله مرا سر میبرید. برای موضوعی به‌این پیش‌پا افتادگی کلی وقت مرا هدر داده‌اید ... خوب معلوم است . زن من ، همسر من و مادربچه‌هایم است . باید بامور خانه برسد ، به‌بچه‌ها برسد ، فکر شام و ناهار و رخت و لباس ما باشد .همین ، منهم وظیفه دارم خورد و خوراك و آسایش اورا تامین کنم ، جز این میخواهید چه باشد ؟

محبت

ـ انتظار داریم شما بوضع روحی زنتان هم توجه داشته باشید . گاه گداری به او کلمه محبت آمیزی نثار کنید . یادآور شوید که هنوز دوستش دارید . ازلباس یا آرایش تازه‌اش تعریف و تمجید کنید . در فکرباشید که کارخانه اورا خسته‌میکند و بهمین جهت حق دارد از شما انتظار داشته باشدگاهی وی را به سینما ، میهمانی ، گردش و یا مسافرت ببرید. فکر نکنید که چون اوحالا مادر سه فرزند است دیگر هیچ نیازی ندارد .

ـ بس کنید خانم . شما طوری حرف میزنید که انگار از آسمان آمده‌اید . من که بشما گفتم ، برای من و زنم این دوران سیری شده . ما حالا سه‌تابچه داریم و مبرمترین وظیفه‌مان این است که بفکر آنها باشیم . من باید کار کنم و پول درآورم و زنم باید به تربیت آنها ، به تحصیلشان وبه این‌جور کارهابرسد . شمانمیدانید زندگی خانوادگی یعنی چه . وقتی اولین بچه بدنیا می‌آید گرفتاری شروع میشود . دومین و سومین بچه چنان آدم را در منجلاب غرق میکند که دیگر وقتی برای کار هائی که شماگفتیدباقی نمی‌ماند... به عقیده من شما آدمی رویائی هستید که از مردهائی مثل من متوقعید بزنشان بگویند دوستت دارم‌و اورا به‌سینما و گردش‌ببرند.

ـ متاسفیم آقا . هم برای شما ، هم برای خانمتان وهم برای بچه‌هایتان . طرز تفکر شما بقدری پرت است که هرگونه امیدی را برای تغییر آن از بین میبرد . ما برای کانون خانواده شما بیمناکیم. ممکن است خانم شما آدم صبوری باشد ، دم نزند ،لب نگشاید و اعتراض نکند .اما روزی خواهد رسید که برف باری او تمام میشود ، به‌ستوه می‌آید ، اعتراض میکند و منفجر میشود ، و در آن روز شما با این طرز فکرتان بجای قبول واقعیت و اتخاذ یك راه حل معقول زنتان را دیوانه و پر توقع می‌پندارید. بحرفهایش میخندید ، خود را محق میدانید و او را بی حق ، و در چنین روزی‌است که کانون خانواده شما ازهم خواهد پاشید .

آقا شما جدا در اشتباهید، زنتان یك آدم است نه یك شیئی .

دنیای زنان

آدرس رستوران، در حاشیه چترشما!

چتر هنوز هم وسیله مفیدی‌است‌ولی برای بانوان یك‌وسیله زینت مانندکیف‌و کفش‌ودستکش بشمار می ـ رود.

هنوزبدرستی معلوم نیست چراپارچه چترسال ها ازرنك سیاه‌انتخاب میشد . پس از آن سازندگان چتر باین نکته پی بردند که‌آسمان‌ابر آلودوباران که گاهی قطره قطره وزمانی بصورت رگبار فرو میریزد خودبخود منظره غم انگیزی‌است و چتر های سیاه رنك در خیابان ها این منظره را غمناك‌تر میسازد .

ازاین‌رو است که‌اکنون در تهیه چتر از پارچه روشن و گلدار استفاده می شود وبه همین‌جهت هم چترجزء وسائل زینتی‌درآمده وکارخانه های چترسازی برای‌رونق دادن به این‌رشته صنعتی از وسائل الکترونیك و کار شناسان زیبائی استفاده می کنند .

چتر نیم قرن قبل درآلمان بوجودآمد و مدتها به همان صورت اولیه رواج داشت . نخستین چتر تاشوازنوع نیرپ بود که‌اکنون هم به میزان کم‌دربازارهای‌جهان به‌فروش میرسد.

امروزه بانوان از دو نوع چتراستفاده می‌کنند . نوع اول چتر «تاشو» است که برای مسافرت خوب‌است .

یك چتر تاشو به آسانی در کیف دستی جا می گیرد. حمل چتر های دسته دار گو اینکه تا حدی اسباب زحمت می‌باشد اما در عوض بسیار ظریف است و زینتی بشمار میرود . بانوان می‌توانندانواع مختلف‌این‌چتر ها را برنك ها ی‌گوناگون انتخاب کنند.

از آنجا که چتر جزولوازم زینتی‌شده هر سال دست کم دوبار تغییر شکل میدهدر ساختن این چتر هاظرافت‌و سلیقه خاصی بکار برده می شود مثلا در بعضی از چتر ها آدرس‌رستوران‌های پاریس ودرحاشیه آنهاساختمان های قدیمی وتازه پاریس چاپ‌می شده.

زنی هم‌سنگر پیغمبر

بعثت پیغمبر گرامی اسلام، حادثه تازه‌ای درجهان‌بشریت بود، بیشك ، تحقق هدفهای رهبراسلام ، بی کوشش همراهانش ،اینچنین درخشان و عالمگیرنمی‌توانست باشد، یاران اوکلمه توحید را هر یك به وسیله‌ای گسترش دادند ، خدیجه بانوی اسلام نزدیکترین یار پیامبرازجهله کسانی است که بی پروا در راه‌اسلام‌بجان کوشید .یادش راابنك گرامی‌میداریم .

خدیجه همسر گرامی‌پیامبر اسلام نخستین زنی بود که به‌اسلام گرویدو پشت سر پیامبرراستین‌ایستاد وبدرگاه یگانه‌نماز گذارد .

خدیجه را از این‌حیث‌بین تمام‌زنان اسلام‌شرف‌وسروری است‌ودراین نکته جای هیچ تردیدی نیست ،اما تمامی اشتهاروشرافت این بانوی گرامی فقط دراین یك‌نکته خلاصه نیست، بلکه وی به خاطر آنکه برای حضرت محمد«ص» همسری نمونه ، کدبانوئی واقعی ، شریك مصمم‌ویکدل وبالاخره‌دوستی صادق درروز های غم وشادی بوده نیز اشتهار دارد .

میدانیم خدیجه کبری از حیث ثروت‌و مکنت در میان زنان عرب همتائی نداشت . ثروت و تنعمش ضرب المثل بودوخانه‌اش میعادگاه زنان مشهور وثروتمند جزیره «العرب» . .

خدیجه همه عمر را درتنعم زیسته بوداماروزگاری که فقر، محرومیت وشکنجه و آزار بر خانه‌پیامبر و در نتیجه‌بر خانه‌اوسایه افکنددر علاقه وایمانش نسبت‌به‌رسول خداکمترین تزلزلی پدید نیامد.

هم سنگر مبارزه

خدیجه کبری از جمله زنانی بود که با تمام وجود فلسفه همسری و مزاوجت‌با یك مرد را درك میکنندو با این‌ادراك ونیز با آگاهی بر تاثیر رفتار خویش بر همسرانشان ، همه وجود خود راوقف تحقق یافتن هدف مردشان میسازند.اینان ،خانه رابرای‌مرد به‌کانون آسایش، و پناهگاهی برای‌محبت‌ورزی مبدل میکنندو می کوشندتا همواره تکیه گاه‌مطمئنی‌برای اوباشند.

خدیجه کبری جزو چنین زنانی‌وبرترین و مشخص‌ترین انهابود .اوثروت بیکران و همه هستی خویش را در راه عقاید مقدس همسرش صرف کردتابدانجا که‌زندگی‌مجلل اوبه‌زندگی محدود و فقر زده‌ئی مبدل شد .اما این تبدیل حتی ذره‌ای از علاقه ومحبت وبکرنگی این‌بانوی بزرگوار به حضرت محمد «ص» نکاست.

درروز نار دربدری و به هنگامی که‌مسلمین‌از همه‌سو مورد ایذاءو آزارمسرکین‌قرار می گرفتند و حضرت محمد از همه‌بیشتر درمعرض‌دشمنی جاهلین‌عرب قرار داشت ، خدیجه کبری یك‌لحظه‌سوهر مبارز خود را تنها نگذاشت‌و حتی به عکس بیشتر از پیش کمر به خدمت‌اوبست . و چنین است که خدیجه کبری درتاریخ‌اسلام جائی والا دارد وازسوی همگان ستوده شده است.

شیوه‌این بانوی بزرگ و خصائلش می‌تواند برای همه زنان سرمشق‌باشد ، وباچنین سرمشقی است که یك زن میتواندبرای شوهر وفرزندان خویش بصورت فرشته‌ای نگهبان‌ویاری دهنده درآید.

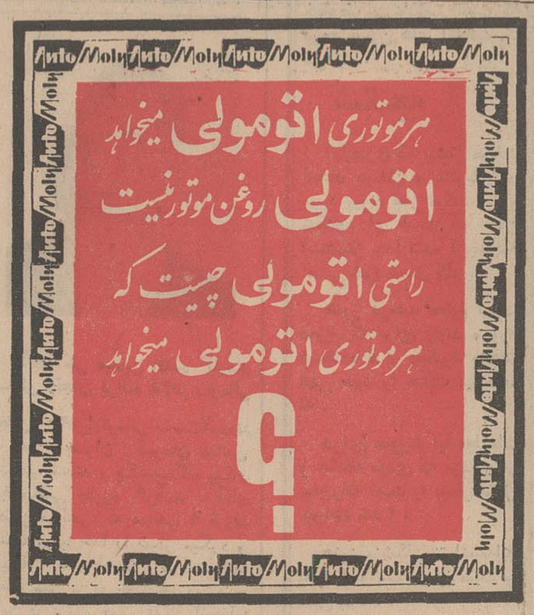

رونق دامنهای بلند

باکسادشدن بازار «مینی‌ژوپ» بار دیگر دامن های بلند رونق زیادی پیداکرده است . بااینکه بسیاری از خانم ها هنوز هم حاضرنیستند با «مینی‌ژوپ» وداع کنندامّا ظواهر نشان میدهد چاره دیگری ندارند ، جز آنکه همرنك جماعت‌شوند .

پوشیدن وامتحان کردن یك دامن بمراتب سهل‌تراز امتحان یك پیراهن اعم از «مینی‌و یا ماکسی» است . این‌است که در پائیز امسال بسیاری از بانوان شیك‌پوش بار دیگر به‌دامن های بلند روی آورده‌اند .

خیاط‌خانه های پاریس از رواج «میدی» و «ماکسی» استفاده کرده‌و دامن های بلند برای مشتریان خود عرضه میکنند . بسیاری از مدلها از بالا تا پائین دکمه میخورد . پارچه دامن هانیز عوض شده‌است ولی هنوز دامن های چرمی رونق خودرا حفظ کرده‌است .

دراین‌جانمونه دو نوع‌دامن جدید دیده می شود که‌این روز ها در پاریس طرفداران زیادی پیداکرده‌است .

غلطکهای جاده‌صاف کن

اشکودا

انواع مختلف سه‌چرخ

استاتیک

۸ـ۶ تن ۱۲ـ۱۰ تن هیدرولیك

ویبران‌خودرو

۲۵ـ۱۵ تن قدرت کمپاکت

محکم ـ بادوام ـ ارزان

با سابقه ممتد وسرویس ولوازم یدکی فراوان موجود در تهران

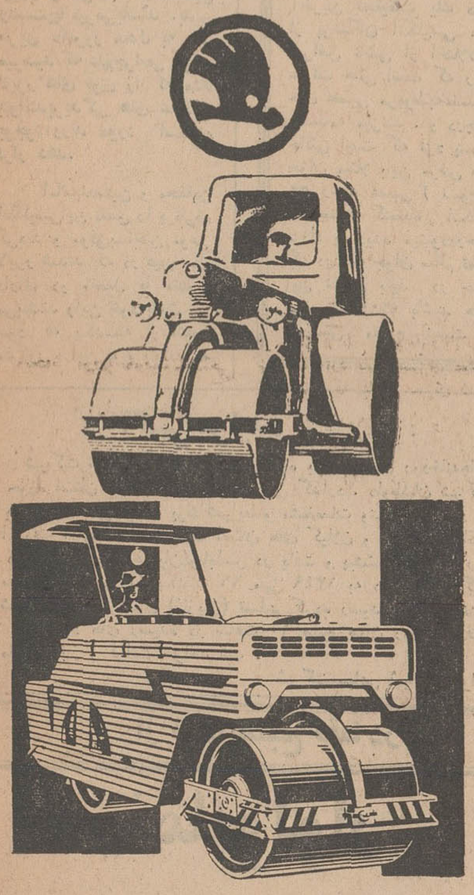

شرکت تجارتی ایران‌واشکودا خیابان تخت‌جمشید شماره ۱۶۲ تلفن ۶۱۳۳۶۰ ـ ۴۰۴۲۷

اعاز سومین هفته نمایش درسینماهای

دیانا ـ رکس ـ شهوند ـ نپتون

لیدو ـ اسکار ـ همای ـ ژاله ـ پاسارگاد ـ توسکا ـ ارانوس ـ چرخ‌وفلك ـ فیروزه ـ و...آستارا (تجریش)

فروزان ناصرملك‌مطیعی

رقاصه

شهر

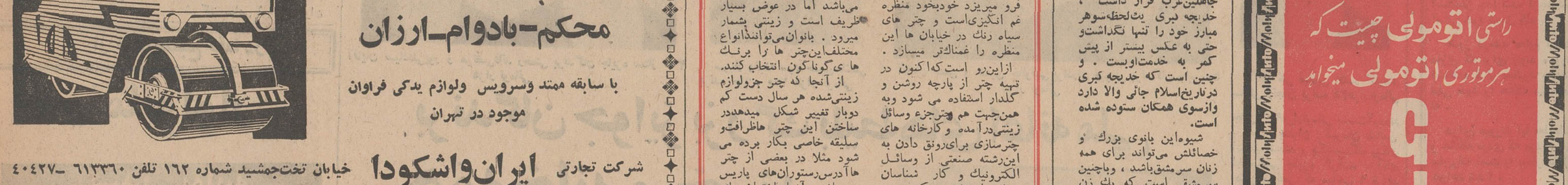

موفقیتی قابل تحسین برای یك فیلم‌قابل تحسین ـ «رقاصه» شهربافروش فوق‌العاده وموفقیتی خیره کننده‌همچنان درصدر فیلمهای پرفروش فارسی قرار دارد و همزمان با تهران ، شهرستانهای‌زیر نیز آنرا نمایش میدهند

اصفهان (چهارباغ ـ مایاك ـ مهتاب ـ پارس) آبادان (سهیلا ـ کیهان) شیراز (پارامونت ـ مترو ـ پرسپولیس) اهواز (کارون)

رشت (رادیوسیتی ـ نیاگارا) مشهد (دیاموند ـ متروپل ـ کریستال)

اشعه لایزر در خدمت جراحی

محققین انگلیسی ازمایشگاه (الدرماستون)اکنون دست اندر کار بوجود آوردن نوعی جدید اشعه لایزر هستند : این نوع خاص اشعه مذکور می تواند در بسیاری ازعملیات مهم جراحی مورداستفاده قرار گیرد .تاامروز علم جراحی توانسته است فقطاز اشعه کوتاه‌و کوچك لایزر که در اصطلاح علمی «لایزر های جیبی »معروف هستند استفاده نماید واین‌اشعه باید انقدر سبك باشند تا جراح بتواند به اسانی با دست های خود آنها را به طرف یك سطح محدودبدن که تحت‌عمل‌جراحی است هدایت کند . فی‌المثل در شبکه یك چشم . امابا وجوداین اشعه لایزر دارای خواص‌وفوایدی‌است که بدون شك درصورت برملا شدن آنهاهر جراحی عاشق‌وشیفته می گردد . مثلا یك دسته اشعه‌لایزررامی‌توان به‌آسانی و بهر نحوه‌ای که مطلوب باشدتغییر محل داد و دراین صورت‌چنین‌امکانی وجوددارد که‌اشعه مزبور هزاران بار دقیق‌تر از حساس‌ترین نیشتر های‌جراحی گردند . به علاوه اشعه لایزر همیشه ضد عفونی شده‌اند واحتیاج به هیچ عمل اضافی گندزدائی ندارند .

ازاین گذشته جراحی با اشعه لایزر بمراتب صحیح‌تر است‌زیرابریدگی ها نه تنها واضح خواهند بود بلکه‌خود بخود در مقابل عفونت ها مصونیت خواهندداشت .

متاسفانه لایزر هائی که تاامروز ساخته شده‌اند باهمه نیروو‌خواصی که دارندسنگین ودست‌وپا گیرمی‌باشند .بدین طریق تاامروز محل به نظر میرسید که علم‌جراحی بتواند لایزر های قوی را که مثلا بتوانندبریدگی های عمیقی بوجودآورند مورد استفاده قرار دهد.

امامهندسین و محققین انگلیسی‌این نقص را برطرف کردند و موفق‌بساختن نوعی لایزر شدند که در عین حال دارای دو مفصل یا منشور می‌باشند واین خود باعث می شود که یکدسته از اشعه مذکور دراین نوع بتواند به ازادی در ۲ درجه تغییر محل دهدوبعلاوه نظر به محلی که قابل‌دست کاری‌است‌دربسیاری ازاعمال جراحی مورداستفاده قرار گیرد . یك دسته از لایزر های ۶۰واتی می تواند نیروئی معادل ۲۷ کیلو گرم برروی یك سانتیمتر مربع تولید نماید واین نیرو نیز کافی است‌تاوسائل و مصالح نسوز را تا حد ذوب برد . بافت های پوستی در آن‌واحد تبخیر میشوندو جداربریدگی بالایزرفورا باصطلاح‌سوزانده میشوند .خونریزی وجود نخواهد داشت البته‌بشرطی که آسیبی به رگ ها نرسد.

اگر کسی «مغزش» رابدهد میتوان آنرا بدیگری پیوند زد؟

بیست و شش سال قبل «کورت سیومداك» یك رمان دانش تخیلی تحت عنوان «مغز دناول» انتشار داد . قهرمان‌این‌کتاب‌دکتر «پاتریك کوری» به آزمایش هائی که از سال ها قبل نقشه آن را در ذهن خود طرح میکرده است دست میزند ، او مغز یك میمون را در آورده و ساعتها آن را با استفاده از یك قلب ریه مصنوعی زنده نگه میدارد .

اما اکنون این آزمایش که آن وقتها خواب و خیالی بیش نبوده میرود بمرحله اجرا در آید . از چند سال قبل یك اکیپ از پژوهندگان بیمارستان«متروپولتین جنرال هاسپیتال» در کلولند» به آزمایش مشابهی نظیر آنچه در کتاب «مغز دناول» تشریح شده است عمل کرده و مغز میمون را بیك دیگر پیوند میزنند .

هدف

باین ترتیب می بینیم کتابی که چندی پیش صرفا جنبه تخیلی داشته اکنون‌برای یک عمل بیسابقه پزشکی منشاء الهام قرار گرفته و قدم‌بزرگی در راه پیوند مغز برداشته شده است .

اکنون صد ها میمون بی گناه در این راه قربانی می‌شوند ولی اینها در حقیقت خدمت بزرگی برای بشریت انجام میدهند . آیا هدف از این آزمایش ها پیوند مغز انسان به انسان است آیا در این راه پیشرفتهائی‌بدست آمده است ؟ ...

افسوس که تاکنون پیوند قلب جان یک بیمار را برای مدت طولانی از مرگ نجات نداده است و باین ترتیب پیوند اعضای بدن بویژه قلب طی دو سال اخیر تقریبا منسوخ شده است .

بااینحال هنوز همدانشمندان از فکر پیوند قلب و حتی پیوند مغز منصرف نشده‌اند .

اگر طبق نظریه برخی روان کاوان مغز را مرکزروح بدانیم میتوانیم حدس بزنیم‌که درصورت موفقیت اکیپ دکتر «وایت» چه تحول عظیمی در جهان بوجود خواهد آمد .

«جیمز مک کونل» درسال ۱۹۶۴ کتابی در این مورد انتشار داده است .

با استفاده از «الکترود» های بسیار ظریف میتوان روی«کورتکس» مغز جداشده از سر خطوط «الکترو - آنسفالوگرافیك» بدست آورد این خطوط و علائم شبیه خطوط و علائمی است که درمغزمیمون های آیندمبدست می آید .

شکنجه

اماچیزی که بیشتر موجب ایجاد هیجان و تشویش در مورد پیوند مغز میکند زجرو شکنجه ای است که ممکن است‌مغز جدا شده ازجمجمه اصلی خود تحمل کند .

هنوز درست معلوم نیست مغزی که برای پیوند مورد استفاده قرار میگیرد حافظه قبلی خود را حفظ میکند یا نه .

دراین صورت آیا معلومات و حافظه مردی که مرده و از میان‌رفته است به بیمار منتقل خواهد شد ؟ .

هنوز پزشکان نتوانسته‌اند باین سئوالات پاسخ مثبت یا منفی بدهند .

اما دکتر وایت که از سال ها قبل در این راه زحمت میکشد معتقد است که پیوند مغز کاملا امکان پذیر است. او میگوید مغز را میتوان با وسائلی زنده نگه داشت و آن را بجای مغز دیگر پیوند زد بشرط آنکه کسی حاضر شود مغز خود را در اختیار پزشکان قرار دهد .

ازسرویس‌علمی خبرگزاری فرانسه

معجزه‌اشعه «مادون قرمز»

موشکی که با دستگاه گیرنده «مادون قرمز » مجهز باسدبدون چون وچرا بـه هواپیمائی که بسوی ان هدف گیری سده‌است برخورد می سد. علت این دست نون افتاده در پیدا کردن هدف حرارتی‌است که از«را دور» هواپیما خارج میشود و «سر جستجو کر» موشك به‌اساس این منبع حرارتی را پیدامی کند.

امواج کالری که در حال پرواز از هواپیما خارج می شود خطی در هوا تشکیل میدهد که بچشم دیده نمی شود در حالی که یك موشك مجهز بدستگاه «مادون‌قرمز» می‌تواندبسرعت این خط را تشخیص دهداین تنهانمونه‌ای ازموارد استفاده اشعه مادون قرمزاست که ۱۵۰ سال قبل یك فیزیك‌دان انگلیسی بنام «ویلیام‌هرشل » کشف کرد. «هرشل »نخستین کسی بود که دریافت‌در خارج ازطیف نوراشعه های نامرئی دیگر قرار دادند که با ازدیاد حرارت میتوان بوجود آنها پی‌بردبه‌شرط انکه‌دستگاه مخصوص برای اندازه گیری آنها در دست‌داشته باشیم.

این کشف جدید مانند بسیاری دیگر از کشفیات علمی نخست از جنبه نظامی مورداستفاده قرار گرفته است.

اکنون ماهواره جاسوسی که در مدارکره زمین در گردش هستند با دوربین‌های «ما دون قرمز » مجهزندزیرا کارخانه ها‌وتاسیسات نظامی وغیرنظامی هر قدر هم که با دقت کامل‌استتار شده باشند حرارتی از خود خارج میکنند که می‌توان‌محل‌آنها را‌کشف کرد.

امااشعه مادون قرمز در ماهواره های دیگر از جمله ماهواره‌های مصنوعی هواشناسی استفاده می شود . بااستفاده از دوربین های مجهز به‌اشعه مادون قرمز است که می‌توان از سراسریك کشور یایك قاره بدقت عکس برداری کرده از چند سال قبل «ترموگرافی یاعکس برداری از روی حرارتی که از اجسام خارج میشود رواج کامل یافته‌است واکنون دوربین های فوق‌العاده‌حساس برای این منظور به کاربرده میشود که نه‌تنها قادربه عکس‌برداری سیاه وسفید از «مناطق حرارتی » هستند بلکه‌عکس های رنگی‌روشنی نیز از این مناطق تهیه می کنند.

دراین عکس ها مناطق‌خیلی گرم به رنك قرمزو مناطقی که‌دارای‌حرارت کمتری‌هستند به‌ترتیب برنگهای نارنجی ، زرد ، سبز ، بنفش ، آبی و سیاه نمودار می شوند. از روی‌این عکس ها می‌توان «مناطق حرارتی » ودرنتیجه مرکز کارخانه‌رابه آسانی مشخص کرد.

(ترموگرافی)علاوه بر مصارف‌نظامی در پزشگی نیز مورد استفاده قرار می گیرد یك بافت مرده‌یابیمار هرگز حرارت‌یك بافت‌سالم‌راندارد. بادستگاه های ویژه‌ای که درسال های اخیربراساس اشعه‌مادون قرمز ساخته شده می‌توان بوجود غده های سرطانی نامرئی پی بردزیرا غده های سرطانی که‌گردش خودرا دچار اختلال میکنند یك‌منبع حرارتی بوجود می آورند.

از : مطبوعات‌جهان

عبور از منبع فایده

دستگاه های تنفسی از هرنوع

اکنون انواع بیشماری از دستگاه های مختلف‌تنفسی وجود دارند، ازریه‌های فلزی وآهنی « مخصوص مبتلایان به فلج اطفال» گرفته تا دستگاه های دستی که به ان تنفس مصنوعی میدهند واین دستگاه ها معمولا یا از یك بالن ویاازیك مکنده مخصوص که برای بحال آوردن خفه‌شدگان بکار میرود درست شده. دستگاه های‌تنفس مصنوعی معمولا هنگامی‌بکار میروند که راه تنفس عادی بسته‌شده باشد. بعضی ازاین دستگاه ها تعداد مشخص و معینی از تنفس راتولید میکنند. اصولا دستگاه باید بطور دقیق منظم شود تابتواند مقدار لازم گاز کربنیك‌است که بر روی پدیده های تنفسی اثر مستقیم دارد.

اخیرا دانشمندان و محققین فرانسوی در دانشکده طب «نکر» موفق‌به انجام یك سلسله تحقیقات عملی و نظری برای یافتن بهترین و عالیترین نوع دستگاه های تنفسی شده‌اند. یکی از آنان بتازگی نتیجه کار های خود را در جمله زیرخلاصه کرده و در نشریه‌ای نوشت: «تنفس مصنوعی در واقع‌نقطه برخوردی است بین پیشرفته‌ترین تکنولوژی و کاملترین علم‌الحیات باساده‌ترین و عادی‌ترین طریق سرب‌ریزی.

رپرتاژ رنگی مستقیم از تله تلویزیون

مهندسین فرانسوی موفق به یافتن راه حل و طریق‌فنی جدیدی شدند که به کمك آن ازاین پس میتوان رپرتاژ های تله‌ویزیونی رنگی را مستقیما پخش نمود. به کمك این سیستم بین دوربین های متحرك فیلم های رنگی تلویزیونی و اتومبیلی که رپرتاژ از روی آن پخش می شود نوعی همزمانی ایجادمی کنند (کرونیزاسیون) .این کشف علمی و فنی در آزمایشگاه های « لپ » در ناحیه پاریس مورد تجزیه قرار گرفت . وچون دربادی امر این کشف برای‌دستگاه تلویزیونی فرانسه بوجودآمده متخصصین راه های مختلفی راپیدا کرده‌اند که میتوان این سیستم رابه نحو پخش تلویزیونی آلمانی‌و امریکائی تطبیق نمود. از طرف دیگر اجرای این سیستم با بکار بردن دوربین‌های سبك وزن راحت تر بنظر میرسد مخصوصا که اکنون برای تولید این نوع دوربین ها کوشش ها و رقابت های سختی درگیر است.

از : سرویس‌علمی‌خبرگزاری فرانسه

درمرزهای علم و دانش

سیگار یاسیگار برك

حالا دیگر تمام آزمایش ها به‌این نتیجه منتهی شدند که سیگار برك کمتر از سیگار معمولی تولید نیکوتین میکندو در نتیجه کمتر به دستگاه تنفسی آسیب میرساند . در حقیقت مدت زمانی است که گروه‌های مختلف پزشگان و متخصصین در صدد یافتن علت این امر میباشند. ظاهرا اولین علتی راکه دراین زمینه‌پیدا کرده‌اند اینست که نیکوتین محتوی در دود سیگار برك آسانتر و راحت‌تر از نیکوتین دود سیگار معمولی از خلال‌غشاء (مخاطی) دهان عبور میکند.

در نتیجه مقدار نیکوتین که جذب ریه‌ها میشوددر حالت سیگار برك بمراتب کمتر از سیگار عادی است البته در صورتی که سیگار برك و سیگار عادی دود شده از نظر مقدار مساوی باشند. چنین بنظر میرسد که‌اختلاف در جذب نیکوتین دراین دو حالت باین دلیل است که مقدار اسیدموجود در دود سیگار معمولی‌از اسید دود سیگار برك زیادتر است و بهمین جهت دودسیگار برك راحت‌تر از مخاط دهان عبور میکند.

حالا باید دید کدام یك از دو طریق زیر برای سلامت کمتر مضر میباشند: یارگها را از نیکوتین پرو کثیف نمود یا مقدار زیادی از نیکوتین رابطرف حفره‌های حساس ریه ها سوق داد؟

عفونت عضلانی

برخلاف آنچه که در گذشته معتقد بودند عفونت در عضلات دیگر ناشی از مریض شدن ، خود عضله نمیدانند بلکه علت این‌عفونت را در مریض شدن سلسله اعصاب میدانند که کنترل فعالیت و عمل آن عضله مریض را در دست دارند.

باید یادآوری نمود که عبارت «عفونت عضلانی » شامل مجموعی از امراض است که معمولا به یك فساد «یا استحاله و یا انحطاط » بافت پوستی میکردد ومعمولا عدم یك تغذیه صحیح‌وعلمی منشاء آنست . به بعضی از انواع این مرض ها فقط پسران جوان مبتلا می‌شوند و دراین صورت باید قبول کرد که مرض ارثی‌است. دراین مورد باید از « مرض دوشن » نام برد(نوعی‌مرض عصبی) بعقیده محققین انگلیسی و مخصوصا طبق آخرین تحقیقات یك دسته از پزشگان انگلیسی ،این امراض ناشی از اختلالات‌و عفونت هائی است که رشته های عصبی مربوط به‌عضله‌ای راصدمه میزنند ، و درچنین حالتی است که نزد پسران جوان مبتلا باین مرض فقط ۵۰ رشته عصبی (نسوج) در عضله کشنده انگشت بزرك پا دیده میشوددرحالی که در یك جوان سالم تعداد این نسوج باید در حدود دویست «۲۰۰» باشد. هنوز بدرستی معلوم نیست که چگونه این مرض مقدار نسوج بافتی ها مربوط به عضله‌ای را تا این حدمورد خطر قرار میدهد ولی بظاهر این پدیده باید شبیه فسادیا استحاله عضله‌ای باشد که حین عمل‌جراحی‌تعداداعصاب آن بریده شده و از بین‌رفته باشد. اکنون دسته‌ای از پزشگان (نیوکاستل)درصدد پیدا کردن علت این امر هستند.

آگهی مزایده

شرکت سهامی شیلات ایران اجازه بهره‌برداری رودخانه‌های حوزه استان گیلان را به مزایده می گذارد . داوطلبان شرکت در مزایده می توانند برك شرایط و مشخصات ونمونه قرارداد را از دفتر ادارات کل شیلات استان های گیلان و مازندران واقع در بندر پهلوی (غازیان)وبابلسر در یافت و پیشنهادات خود راتا ساعت ۹ صبح روز یکشنبه ۲۶ مهر ۱۳۴۹ به دفتر اداره کل شیلات استان گیلان (غازیان) تسلیم کرده رسید دریافت‌دارند.

پیشنهاد های رسیده در ساعت ۱۰ صبح همان روز در دفتر مذکور باز و قرائت خواهد شد .

شرکت‌سهامی شیلات ایران

آقای تقی صدیق افشر کارمند ساکن زنجان برنده ۲۵هزارتومانی

آقایان حسن و حسین خالوئی برادران تهرانی برندگان جایزه۵۰ هزار تومانی

سرباز وظیفه سید حسین‌هاشمی برنده جایزه ۱۵۰ هزار تومانی

آقایان صیادقلی‌پور و مرتضی‌قائد رحمتی برندگان جایزه ممتاز ۳۰۰ هزار تومانی

برندگان جوایز بزرگ بلیط‌های اعانه ملی همه‌خانه میخرند

این بارجایزه ممتاز ۳۰۰هزارتومانی بلیط های اعانه ملی ، به دو نفر کارگر ساختمانی ، ساکن‌اصفهان اصابت کرد . آقایان مرتضی قائد رحمتی ۲۵ ساله اهل یار علی خرم آباد و صیاد گلی‌پور ۱۸ ساله اهل قره‌گل مراغه که برای کاربه اصفهان رفته بودند پس از اینکه با یکدیگر آشنا شدند ، قرار گذاشتند همه هفته تعدادی بلیط اعانه ملی بشرکت هم خریداری کنند . این قرارتا جائی ادامه پیدا کرد که آنها در هفته پیش باخرید یك بلیط اعانه ملی به۳۰۰هزار تومان پول نقد رسیدند .

این دو کارگر خوش شانش که هریك باسن کم ،عائله‌ای را اداره میکنند اینك به خوشبختی کامل رسیده‌اند . هنگامیکه از آنها سئوال شد : « در نظر دارید با پول خود.چه کنید » هر دو نفر با هم جواب دادند :

«هر کدام‌برای خودخانه‌ای‌خریداری میکنیم و سپس به کسب پرسودی مشغول میشویم ». پس از ادای‌این سخنان آقای قائد رحمتی درحالیکه چهره‌اش به سرخی گرائیده و سرش را بپائین خم کرده‌بودآهسته گفت : «ومن میخواهم‌عروسی کنم»

برنده جایزه ۱۵۰هزارتومانی

جایزه ۱۵۰ هزار تومانی (مشابه ۳۰۰ هزار تومانی)به آقای سید حسین هاشمی ، سرباز وظیفه‌ساکن تهران که هم اکنون در پادگان عشرت‌آباد خدمت میکند ، اصابت کرد .

آقای هاشمی که از خوشحالی در پوست خود نمی گنجیدمیگفت: «هیچوقت فکر نمیکردم که باین آسانی به این همه پول نقد برسم و حالا با بدست آوردن این جایزه بزرك در نظر دارم که‌مادرودوخواهر و دو برادر کوچك خود را تحت تکفل بگیرم وخانه‌ای برای‌زندگی آنان خریدا.ی کنم . مقداری از جایزه را نیز پس‌انداز میکنم تا۱۳ ماه دیگر که خدمت مقدس سربازی‌ام تمام میشود با خرید یك دستگاه تاکسی ، در تهران بکار بپردازم .

دو برادر بلند اقبال

جایزه ۵۰ هزار تومانی را دو برادر خوش شانس بدست آوردند آقایان‌حسین‌خالوئی۲۱ ساله‌وحسن خالوئی ۱۸ ساله که هر دو نفر کارگر چاپخانه و ساکن تهران هستند با خرید بلیط اعانه ملی بیك جایزه ارزنده دست یافتند.

آقای حسین خالوئی در مورد نحوه برنده شدن خود چنین گفت : « من هر هفته چند بلیط اعانه‌ملی میخرم و با برادرم شریك میشوم .» هفته گذشته استثنائابرادرم ۶ بلیط خرید و باهم نصف کردیم .روز پنجشنبه گذشته من‌در منزل‌بستری بودم که برادرم با شتاب داخل‌منزل شد و گفت که ما پنجهزار تومان برنده شده‌ایم . با خوشحالی هرچه تمامتر از بستر بیماری برخاستم و همراه او به بنگاه اعانه ملی برای دریافت جایزه مراجعه کردیم‌ووقتی درآنجا بما گفتند شما ۵۰ هزار تومان برنده شده‌اید . شادی ما چند برابر شد .»

این دو برادر تصمیم‌دارندخانه‌ای با شرکت هم خریداری کنند و در همین خانه ، برادر بزرگتر بانامزد خویش عروسی نماید .

آقایان غلامحسین حیدری‌وحسن صالحی که با شرکت هم برنده ۳۰ هزار تومان پول نقد شده بودند قهرمان شانس نیز شدند و یك دستگاه پیکان اختصاصی تحویل گرفتند .

پیکان اختصاصی و سی هزار تومان پول نقد

آقایان حسن صالحی و غلامحسین حیدری ، کشاورزان ساکن‌میخرون آمل که پسر خاله یکدیگر هستند با خرید بلیط اعانه ملی دو جایزه بزرك وارزنده را نصیب خود ساختند

ایندو کشاورز خوشبخت ابتدا یك جایزه ۳۰هزارتومانی بدست‌آوردند و سپس بعنوان قهرمان شانس انتخاب شدند و یکدستگاه پیکان اختصاصی جایزه گرفتند . آقای حسن صالحی که صاحب ۶ فرزند است مرتبا خدا را شکر میکرد و میگفت که بالاخره از برکت بلیط اعانه ملی ما به خوشبختی‌رسیدیم. این دو برنده خوش اقبال ،ازجوایز خویش برای خرید خانه ، توسعه کار و مکانیزه کردن کشاورزی‌خود استفاده خواهند کرد

برنده جایزه ۲۵ هزار تومانی

جایزه ۵۰ هزار تومانی بلیط های ماهانه اعانه ملی یك جایزه مشابه نیز داشت که برنده ۲۵هزارتومان پول نقد بود و این جایزه به‌آقای تقی صدیق افشار ، کارمند ساکن زنجان تعلق گرفت .

آقای صدیق افشار با جایزه‌خود دست اندرکار ساختن خانه‌ای برای خانواده‌اش خواهد شد .

آقای حبیب مهاجر کارمندساکن تهران برنده ۱۰ هزار تومانی

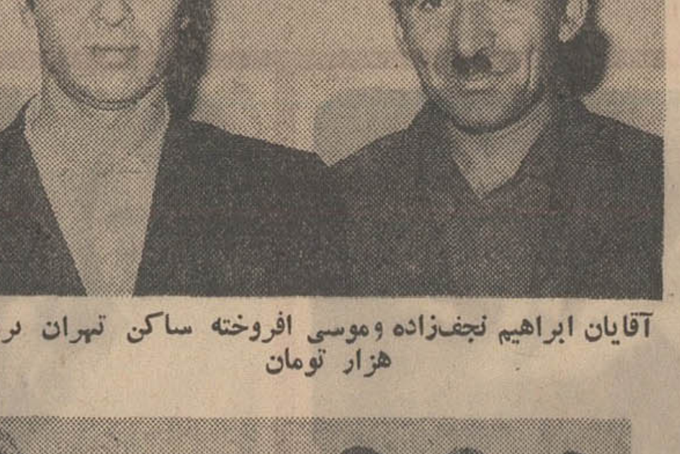

آقایان ابراهیم نجف‌زاده وموسی افروخته ساکن تهران برنده ۱۵ هزار تومان

برندگان ۵هزارتومانی

از راست به چپ خانمها و آقایان: معززپورنصیر خانه‌دار ساکن لاهیجان «شرکتی » ـ طاوس‌حسینی پور خانه‌دارساکن‌لاهیجان«شرکتی» محمود اکبری‌درجه‌دارنیروی‌هوائی ساکن تهران ـ حبیب اسکندری پیشه‌ورساکن گنبد کاوس «شرکتی» عزت‌اله پاکاری پیشه‌ور ساکن گنبد کاوس « شرکتی »عبداله‌تارمی کشاورز ساکن‌مریوان. عبدالمهدی ندائی کارمند ساکن تهران .سراله جهانی راننده ساکن‌ساری«شرکتی» طاهر مسعودی کارمند بازنشسته ساکن تبریز. کریم خوارزمی نقاش ساکن ساری « شرکتی » یداله کریم‌زاده کشاورز ساکن بالستان رضائیه«شرکتی »،جوادشیخ‌سپاهی ترویج ساکن بیرجند . حبیب‌اله ابولیان پیشه‌ور ساکن بندر پهلوی . خیدر پورموید سرهنك شهربانی ساکن تهران . زمان جوانبخت‌منجیلی‌نژاد کارمند ساکن تهران . امیر مختار پاکنیت کارگر ساکن تبریز

مقام محترم وزارت آموزش وپرورش

کوششهای خانم رجبی ریاست فعال دبیرستان خاوران و دبیران و کارکنان دبیرستان خاوران در قبولی چشمگیر دانش آموزان‌این دبیرستان در کنکور سراسری کشور تاثیر بسزائی داشته است. امیدواریم خدمات آنان مورد توجه اولیاء امور خاصه وزیر محبوب و لایق آموزش و پرورش قرار گیرد.

بامضای‌عده‌ای‌ازاولیای‌دانش‌آموزان دبیرستان خاوران

آ-۱۲-۴۵۰۱۲

اطلاعات دختران وپسران یکشنبه ها منتشر میشود

از فردا صبح فقط در

سینمابولوار

پارلمان: آنجا که در کالبد کلمات روح «قدرت» می‌دمند!

بقیه از صفحه ۵

درتمام جلسه منع کند و همچنین است اگر نمایندگان درحین ارتکاب جنایتی در محوطهٔ مجلس یاخارج از مجلس دستگیر شوند توقیف آنان ممکن نیست مگر بااجازه رئیس مجلس.

رئیس مجلس حق دارد هرگاه تماشاچیان یامخبرین جراید باعث اغتشاش یااختلال نظم مجلس بشوند یانسبت برئیس یانمایندگان مجلس یاوزراء یا معاونین وپاسایر افراد توهین یاتهدید کنند دستور دهد که آنهارا ازتالار جلسه اخراج و عندالزوم توقیف کنند.

تقسیم کار درمجلس

در مجلسین کارها بصورت دستجمعی صورت میگیرد. مجلس شورای ملی ۲۰۰نفر و مجلس سنا ۶۰ نفر عضو دارد. در مجلس سنا ۳۰تن از اعضا انتخابی هستند که ۱۵ نفرشان از تهران و ۱۵ نفردیگر ازسایر نقاط مملکت برگزیده میشوند و سی نفر بقیه انتصابی هستندو بفرمان پادشاه منصوب میشوند.

برای تقسیم کار در مجلسین شعب و کمیسیون هایی‌وجود دارد. شعب پس‌ازافتتاح مجلس وتشکیل اولین جلسه بریاست رئیس سنی است ونمایندگان حاضر درمرکز بحکم‌قرعه متساویا به شش شعبه تقسیم میشوند و نفراتی که بعدا برسند مرتبا از شعبه اول یک‌یک بشعب افزوده میشوند.

اما اعضای کمیسیونهای مجلس برخلاف شعبه که اعضایش بقید قرعه انتخاب میشونددر بین‌اعضای شعب باکثریت نسبی و رای‌مخفی انتخاب میشوند.

کمیسیون مجلس بر دو نوع است: دائمی و ثابت.

کمیسیون موقت‌برای امورمعینی تشکیل میشود. مانند کمیسیون‌نفت در دوره گذشته‌و کمیسیون‌برنامه وغیره اما کمیسیونهای ثابت‌لوایح دولت و طرحهای نمایندگان را رسیدگی کرده گزارش خود را برای طرح‌در جلسه علنی مجلس به‌هیئت رئیسه میفرستند.

جلسات مجلس

در مجلسین ایران بطور کلی سه نوع جلسه تشکیل میشود: یکی جلسه علنی که تنها اجتماع رسمی وقانونی برای اتخاذ تصمیمات قانونی و تصویب لوایح و اجرای وظائف پارلمانی است.

علنی بودن جلسات مجلسین یکی ازقواعدو اصول اساسی مشروطیت ایران‌است. جلسه علنی مجلس باید با حضور تماشاچی و مخبرین جراید تشکیل شود.

دوم جلسه‌سری است که‌ممکن است بنا به تقاضای رئیس مجلس یا پیشنهاد ده نفر از نمایندگان ویا درخواست یک‌یا چند نفر از وزراء تشکیل شود. در جلسه‌سری تماشاچی وروزنامه نگار و مامور انتظامات و خدمتگذار و بطور کلی هیچکس غیراز نمایندگان مجلس و وزرای دولت نباید حضور داشته باشند ودر صورتی که درخواست کنندگان‌تشکیل جلسه سری ضروری بدانند ممکن‌است جلسه از عده معینی از نمایندگان بانتخاب مجلس تشکیل گردد. دراین صورت‌سایرنمایندگان بجز کسانی که برای‌شرکت در جلسه سری انتخاب شده‌اند حق حضور نخواهند داشت. مصوبات جلسه سری محدود است و در هر حال وقتی‌قابل‌اجرا خواهدبود که‌درجلسه سری عمومی‌باحضور لااقل سه‌ربع از نمایندگان مطرح مذاکره قرار گرفته‌باکثریت آراء قبول شود. جلسات سری غالبا درموردمعاهدات و قراردادهای منعقده با دول خارجی که انتشار مذاکرات ممکن است ایجاد سوء تفاهم در روابط‌طرفین نماید منعقد میشود و نیز مطالبی‌که انتشار آن خلاف مصالح‌عالیه‌کشور یا موجب تشویش اذهان عمومی و اختلال نظم و غیره میگردددرجلسه سری مورد بحث و گفتگو قرار می گیرد و افشای مذاکرات ومصوبات جلسه سری در هر صورت ممنوع است

جلسه خصوصی سومین نوع از اجلاساتی که مجلس میتواند داشته باشد.

جلسه خصوصی معمولا بنابتشخیص و اشاره رئیس مجلس تشکیل میگردد واگر یک یاچند نماینده خواستار تشکیل‌جلسه خصوصی‌شوند باید تقاضای خود را برئیس مجلس تسلیم نمایند، هیئت دولت یا هر کدام از وزرا نیز میتواند‌درخواست تشکیل جلسه خصوصی نماید.

جلسه خصوصی نیزبدون حضور تماشاچی و خبرنگار تشکیل میشود ولی‌مذاکرات آن جنبه سری و محرمانه ندارد این‌جلسات معمولابرای مذاکره در اطراف کیفیت طرح ومذاکره‌دراطراف لوایح مهم درجلسه علنی و بمنظور ایجاد توافق بین گروههای مختلف‌مجلس‌درموردانتخابات داخلی مجلس و یا استماع گزارش دولت در اموری که انتشار رسمی آنها خلاف مصلحت باشد و بطور کلی در باره هر امری که طرح آن در جلسه علنی مقتضی نباشد تشکیل میگردد.

اما مهمترین فرق بین جلسه خصوصی با جلسه سری آنست که مصوبات جلسه‌سری‌بمنزله مصوبات جلسه علنی است، در صورتیکه در جلسه خصوصی اخذ رای مورد پیدا نمی کند و منظور از تشکیل آن فقط مذاکره در باره‌مطالب مطروحه و توافق ضمنی است.

قدرت قانونی مجلس

در رژیم پارلمانی که مجالس مظهر اراده ملت و مرجع نهائی امور قانون‌گذاری‌است برای‌اجرای وظایف و تکالیفی که بر عهده نمایندگان محول است اصول و طرقی پیش بینی شده که مهمترین اصول مزبور، اصل حاکمیت ملی و اصل تفکیک قوای سه‌گانه می باشد نتیجه قهری اصل تفکیک‌قوا استقلال و آزادی‌کامل هر یک از قوای مقننه، مجریه و قضائیه‌است ولی از طرف دیگر عدم‌نظارت و کنترل هر یک ازسه قوه بوسیله قوای دیگر موجب انحراف واشتباه واحیانا فساد میگردد، ازاین جهت بموجب قانون اساسی ایران ومتمم آن قوای مقننه و مجریه برای‌اعمال نظارت و کنترل یکدیگر وسایلی در اختیار دارند.

وسیله‌نظارت قوه‌مقننه برقوه‌مجریه عبارتست ازتذکر، سئوال‌واستیضاح و متقابلا کنترل قوه مجریه درقوه مقننه با انحلال مجلس صورت میگیرد.

تذکر

تذکر عبارتست‌ازاینکه‌هرگاه نماینده‌ای در یکی‌ازسازمانهای دولتی یا وابسته بدولت یا موسساتی که با سرمایه یا بکمک دولت اداره‌میشودعملیاتی مخالف اصول یا برخلاف قانون ومقررات قانونی مشاهده نماید یا از سوء جریان اداری اطلاع پیداکند حق‌دارد راجع به آن موضوع بوزیر مسئول یا نخست‌وزیر تذکربدهد واین تذکر بدوصورت ممکن است صورت گیرد:

شفاهی یا کتبی تذکرشفاهی معمولا ضمن نطق قبل از دستور داده میشود وی در تذکر کتبی نماینده مورد تذکر را کتبا برئیس مجلس تقدیم می کندو رئیس مجلس بدولت ابلاغ مینماید.

تذکر دارای ضمانت اجرائی نیست ودولت مکلف به‌دادن پاسخ نمیباشد.

سئوال

سئوال از تذکر قدرت قانونی بیشتری دارد و ترتیب طرح آن در مجلس بدینصورت است که هر یک از نمایندگان میتوانند در بدو یا ختم جلسه راجع به مسائل مملکتی اعم از اینکه مربوط بمسائل داخلی یا امورخارجی باشد کتبا سئوال نمایند ولی‌این‌سئوال‌بایدبرئیس‌مجلس تقدیم شود و سئوال مستقیم از وزیر یاوزیران جایزنیست، رئیس‌مجلس سئوال را برای وزیر میفرستد ودولت مکلف‌است ازتاریخ ابلاغ سئوال ظرف یکهفته مهیا بودن خود را برای جواب اعلام دارد.

در غیر اینصورت از طرف رئیس باز خواست میشود مگر در مورد مطلبی که دولت استتار آنها را لازم بداند، در آنصورت دولت لزوم‌استتار و علت آنرا در ظرف همان مدت‌اظهار میدارد.

موقع طرح سئوال در مجلس، ابتدا سئوال کننده در محل کرسی خطابه حاضر شده پیرامون سئوال خود توضیح میدهد و سپس وزیر مربوط جواب سئوال را اظهارمیدارد و پس از پاسخ وزیر نماینده‌ای که سئوال کرده‌است حق دارد در تعقیب سئوال خود مجددا درباره همان‌سئوال باختصار اظهاراتی بکند ودر صورتیکه نماینده از پاسخ‌وزیر قانع نشد میتواند درخواست کند که سئوال بکمیسیون تحقیق ارجاع گردد.

البته این درخواست به‌رای‌گذاشته میشود ودر صورت تصویب مجلس سئوال بکمیسیون تحقیق‌ارجاع‌میشود و چنانچه گزارش کمیسیون تحقیق که باید ظرف یک ماه بمجلس‌داده شود موید نظر سئوال کننده و حاکی از مسامحه یا غفلت یا سوء جریانی دریکی از دستگاههای دولتی یا وزارتخانه‌ها و یا موسسات وابسته بدولت باشد و مورد تائید مجلس نیز قرار گیرد وزیرمربوط منعزل‌میشود وتقاضای عزل او از پیشگاه ملوکانه بعمل می‌آید..

استیضاح

سومین‌وسیله کنترل‌قوه‌مقننه‌درقوه مجریه استیضاح است.

استیضاح مهمترین وسیله اعمال حاکمیت مجلس درباره دولت است چون پس از طرح استیضاح در صورتیکه اکثریت نمایندگان رای اعتماد بدولت ویا وزیری‌که استیضاح شده ندهند دولت یا وزیر استیضاح شده منعزل ویا ساقط میشوند.

استیضاح حق هرنماینده است و هنگامی صورت میگیرد که نماینده مجلس نقض‌قانون یامسامحه‌دراجرای‌آن را مشاهده نموده یا بسوء جریان‌اداره و سوء سیاست داخلی یا خارجی‌دولت پی‌ببرد.

هر نماینده‌ای که بخواهد از وزیر یاوزیران استیضاح نمایدبایدتقاضای خود را کتبا در جلسه علنی برئیس مجلس بدهد و در آن تقاضا موضوع استیضاح را صریحا و باذکر مورد یا موارد معین نماید.

تقاضای مزبور در همان جلسه یا جلسه‌بعد قرائت میشود و بدون‌مباحثه ومذاکره برای‌وزیر یاوزیران فرستاده میشود.

پس ازابلاغ ورقه استیضاح‌دراولین جلسه مجلس وزیر یاوزیران مسئول در مجلس حاضر میشوند و مجلس پس از استماع نظر آنان درخصوص تعیین وقت استیضاح بدون مذاکره در اصل موضوع روز استیضاح را که نباید بیش از دو هفته بتاخیر افتد تعیین می‌کند و این تعیین وقت حتمی است‌وتاخیر در آن ممکن نیست جزباموافقت دولت و استیضاح‌کننده.

در روز استیضاح ابتدا نماینده‌ای که استیضاح کرده مطالب خود را عنوان می‌کند و سپس وزیر یاوزیران استیضاح شده توضیحات لازم را میدهند ومجددا استیضاح کننده توضیحات تکمیلی چنانچه مایل‌باشد بیان میدارد و بعد از آن وزیر یا وزیران ونخست‌وزیر در صورتیکه دولت مورد استیضاح قرار گرفته‌باشد تقاضای رای اعتماد میکنند.

در اینجا نمایندگان حق دارند که رای مثبت یا منفی یا ساکت بدهند.

رای مثبت آنست که مجلس توضیحات وزیر یاوزیران را تصدیق می‌کند ونسبت‌بسیاست و روش آنها اظهاراعتمادمینماید رای منفی عکس رای مثبت و حاکی از عدم تصدیق‌توضیحات دولت است و رای ساکت آن است که مجلس درباره تصدیق یاعدم تصدیق موضوع‌استیضاح ساکت میماند.

معمول این است‌که پس از خاتمه مذاکرات استیضاح کننده تقاضای رای منفی و وزیر یا وزیران مورد استیضاح تقاضای رای اعتماد می‌کنند ولی چنانچه دولت رای اعتماد نخواهد وپیشنهادرای مثبت یا منفی یا ساکت هم از طرف هیچیک از نمایندگان نشود نتیجه استیضاح در حکم رای ساکت تلقی میشود. طرح‌پیشنهادرای ساکت مقدم به‌رای مثبت یا منفی است و اگر رای ساکت تصویب نشود هریک از نمایندگان حق دارد پیشنهاد کند که موضوع بکمیسیون شش‌نفری منتخب از شعب مراجعه شود و در صورتیکه این پیشنهاد تصویب شود کمیسیون مزبور مکلف است ظرف یکهفته گزارش خود را بمجلس تقدیم نماید و مجلس پس از اصغای گزارش رای‌خودرا خواهدداد.

چنانچه پیشنهاد ارجاع بکمیسیون نرسد و یا تصویب نشود رای مثبت یا منفی گرفته میشود، در صورتی‌که مجلس رای مثبت‌داد یعنی اکثریت باپیشنهاد رای مثبت موافقت کرد نسبت بدولت ابراز اعتماد بعمل آمده است والا دولت یاوزیر استیضاح‌شده‌منعزل تلقی شده و شخص دیگری مامور تشکیل کابینه خواهد شد.

از نظر اهمیت، هنگامیکه استیضاح در دستور مجلس قرار دارد تغییر دستور مجلس بهیچوجه جایز نیست و چنانچه مطلب فوری پیش‌آمد کند رئیس با توجه باهمیت مطلب دستور تشکیل جلسه فوق‌العاده میدهد.

مجلس اول چگونه افتتاح شد؟

مرحوم حاجی میرزا یحیی دولت‌آبادی در «تاریخ حیات یحیی» جریان افتتاح مجلس‌اول را چنین شرح‌میدهد:

افتتاح رسمی مجلس روزیکشنبه هیجدهم شعبان ۱۳۲۴ «ه.ق» مقرر می‌گردد. دراین روزبرحسب دعوت رسمی که‌از طرف مشیرالدوله صدراعظم شده مجلسی‌درعمارت سلطنتی‌در اطاق‌برلیان باغ‌گلستان منعقد وسلام‌عام برسم اعیاد بزرگ برپا میشود، تمام دوائر دولتی و سفرای خارج با لباس رسمی حاضرمی‌شوند جمعی‌از علماء وتجارواعیان حضور بهم میرسانند. صندلی شاه را دروسط اطاق، روبروی باغ گلستان گذارده‌اند. علما یک‌طرف می‌نشینند، سفرا یکطرف می‌ایستند و شاهزادگان و وزراء طرف دیگر.

شاه ورود میکند. مانند مرده‌متحرک. اورا بزحمت می‌آورند.روی‌صندلی سلام می‌نشانند و این آخرین کرسی‌نشینی اوست. بعدازبجاآوردن مراسم وموزیک سلام که‌باحضور علماء زده میشود و خطبه وغیره، شاه باصدای بسیارضعیف که‌نگارنده وبعضی‌که نزدیک نشسته‌اند می‌شنویم، میگوید ده‌سال است آرزوی این روز را داشتم. الحمدالله که به مقصودخودرسیدم. علماء دعا میکنند. شاه پاکتی را که‌بدست صدراعظم است بارعشه شدید بدست گرفته بدست نظام‌الملک میدهد و میگوید این نطق ماست، بخوان ... نطق شاه که‌خوانده شد مجلس پایان می‌یابد. شاه را می‌برند. سفرا روانه میشوند. علما می‌روند دریکی از عمارت های درباری می‌نشینند..

مظفرالدینشاه

گمشده

از محسن زهتاب یزدی «عکس بالا» از روز ۴۹/۷/۲۶ خبری نیست وباعث‌نگرانی خانواده خودگردیده از آشنایان و هم‌میهنان گرامی خواهشمند است در صورت اطلاع‌به تلفن ۳۵۰۴۳۵ خبرداده‌وخانواده‌ای را خوشحال سازند.

آـ۲۰۲۱۵

تشکیل دوره های جدید

کلاس آشپزی

در کلاس های آشپزی انجمن، طرز تهیه‌انواع سالاد ها، دسر ها، غذا های ایرانی و خوراک های فرنگی یاد داده میشود.

کلاس آرایش‌وزیبائی

دوره کامل آرایش گیسو و زیبائی چهره را در کوتاهترین مدت میتوانید بگذرانید. دوره های‌فشرده یکماه و نیمه برای کسانی است که میخواهند در مدت کوتاهتری دیپلم آرایش بگیرند.

کلاس‌های‌خیاطی

دوره های جدید ۳ماهه و ۴ماهه و۹ ماهه کلاس های خیاطی انجمن زیر نظر ۴ دبیر خیاطی تشکیل شده است.

برای نامنویسی صبح‌و بعداز ظهر بدبیرخانه‌انجمن (خیابان بهار شمالی ـنبش‌نامجو ـتلفن ۷۵۶۸۳۱) مراجعه فرمائید

گواهینامه های بهیاران‌فارغ‌التحصیل مرکز درمانی‌رضا‌پهلوی

سازمان بیمه‌های اجتماعی شاهی که باسوگند نامه فلورانس نایتینگل‌آغازگردیده بود طی مراسم پرشکوهی‌توسط‌رئیس‌هیئت‌مدیره‌ومدیر عامل سازمان بیمه های‌اجتماعی توزیع گردید

۳نفر دیگراز‌بهیاران‌قبل‌از دریافت گواهینامه

روز پنجشنبه مرکز درمانی رضا پهلوی سازمان بیمه های اجتماعی شاهی شاهد مراسم باشکوهی بود که بمنظور پایان دوره آموزشی‌و توزیع گواهی نامه های بهیاران فارغ‌التحصیل آموزشگاه بهیاری رضا پهلوی سازمان بیمه های اجتماعی برپا گردیده بود در این مراسم مدیر عامل و رئیس هیئت مدیره سازمان بیمه های اجتماعی، آقای‌ضیائی‌معاون استاندارمازندران و فرماندار ساری، نمایندگان مطبوعات و رادیو ایران ـ روساء ادارات‌ـ شخصیت های محلی، مدیران‌و پزشکان‌سازمان بیمه‌های اجتماعی استان مازندران شرکت داشتند. پس از اعلام برنامه و نواختن سرود شاهنشاهی آقای دکترامیرفررئیس‌مرکز درمانی‌رضا پهلوی سازمان بیمه های اجتماعی اظهار داشت این مرکز در خرداد ماه سال ۴۷ آغاز بکار کرد و در حال حاضر با ۱۸۶ تخت و ۱۲نفر پزشک ۱۵ نفر پرستار و ۶۳ نفر بهیار و کمک‌پرستار سرگرم‌خدمت به بیمه‌شدگان می‌باشنداین مرکز درمانی دارای بخش های داخلی، زنان، گوش وحلق‌ـبینی وزایمان وجراحی می باشد. آقای امیرفر اضافه نمود این مرکز درمانی‌علاوه بربیمه شدگان با تشکیلات مجهز و مرتبی که دارد کلیه بیمارهای اورژانس و تصادفی که از شاهی‌و اطراف به بیمارستان می آورند پذیرفته و بدرمان آنان‌می پردازد.

سپس خانم سلیمانی رئیس آموزشگاه بهیاری‌گزارشی ازوضع بهیاران را باطلاع رسانید آنگاه آقای‌ضیائی‌معاون استاندارمازندران اظهار داشت امروز پس از دیداراز این مرکز درمانی و دیدار بخش های مختلف با غرورو مسرت‌خاصی از بخش هابیرون می آمدم و درهر بخش شاهد فعالیت های پی گیرو دسته‌جمعی پزشکان و کادردرمانی بیمارستان رضا پهلوی سازمان‌بیمه های اجتماعی بودم. و این مرکز درمانی با تجهیزات و تشکیلات منظمی که‌داردیک ملجاءوپناهگاهی از نظر درمان برای مردم مازندران بشمار می رود. در این هنگام بهیاران باشکوه خاصی و لباس مخصوص بهیاری‌که دردست هرکدام یکعدد شمع قرارداشت به سالن وارد و در جایگاه مخصوص خود قرار گرفتندقسم نامه‌فلورانس نایتینگل توسط یکی از بهیاران قرائت گردید که توسط بقیه بهیاران تکرار میشد پس ازپایان مراسم سوگند آقای منوچهر نیکپور مدیر عامل و رئیس هیئت مدیره سازمان بیمه های اجتماعی مطالبی پیرامون اهمیت آموزش بیان داشت و اظهار نمود برای اینجانب‌وکارکنان سازمان‌بیمه‌های اجتماعی جای‌خوشوقتی‌است که در اجرای‌اوامر ملوکانه در کنگره انقلاب آموزشی که فرمودند بعد از مسئله‌دفاع‌مسئله آموزش‌اهمیت فوق‌العاده دارد توانسته‌ایم بسهم خود دراین امرمهم درجهت‌آموزش بهیاران توفیق حاصل نمائیم.

سپس گواهینامه های بهیاران فارغ‌التحصیل و همچنین جوائز شاگردان اول و دوم و سوم بهیار نمونه توسط مدیر عامل و رئیس هیئت مدیره سازمان بیمه های اجتماعی بین آنان توزیع گردید.

بهیاران بالباس مخصوص بهیاری هنگام اجرای‌مراسم سوگند

کشاورزی خودساخته

بقیه از صفحه اول

سخنانی که هر جمله‌اش دستوری موکد، برای رفاه هرچه بیشتر مردم تمام نقاط ایران دربرداشت وپیروی ازاین دستورات وظیفه‌همه مردم، ایران است، بخصوص آنان‌که این زمان از طرف مردم، برای به‌ثمر رساندن یکی دیگراز نیات شاهنشاه آریامهر، ضمن انتخاباتی قانونی‌و آزادانه‌برگزیده شده و افتخار خدمتگذاری‌بیشتری به شاه‌و مردم هموطن خود پیدا کرده‌اند.

بی‌تردید این عده از میان کسانی انتخاب شده‌اند که توانسته‌اند لیاقت وشایستگی خود را نشان بدهند و مردم را به‌آنان اعتمادی آگاهانه‌است.

مرد خودساخته

وباز درمیان انبوه برگزیدگان مردم به چهره هائی برمیخوریم که‌ازهیچ، همه‌چیز بوجودآورده‌اند ودراین راه با صرف وقت بسیارو تلاشی پیگیر، چندین بار بیش‌از افراد عادی برای کشور خودمفید بوده‌اند و این افتخار را بدست آورده‌اند که در اجرای منویات بزرگ شاهنشاه آریامهر، درجهت، آبادساختن مملکت‌ـباسواد کردن مردم شهرها وروستاها ـ مکانیزه کردن کشاورزی‌ایجاد مزارع‌نمونه وروبهمرفته توسعه و ترویج امر کشاورزی، سهم کوچکی داشته باشند. حال‌ازمیان‌این برگزیدگان مردی رابرمی‌گزینیم که حائز شرایط آورده شده است و به افتخاراتی در زمینه خدمت بکشور و هموطنان خود دست یافته است.

..وحال مردم‌حق شناس‌جیرفت اورا به‌نمایندگی انجمن شهرستان خود انتخاب کرده‌اند.

این فردخدمتگذارو شاهدوست آقای غلامحسین مهیمی است.

آشنائی بیشتر

غلامحسین مهیمی کیست؟

باید اینگونه افراد را شناخت و رفتارشان‌را سرمشق شاهدوستی ووطنپرستی قرارداد. او کشاورز است. قریب دوازده سال قبل‌کار کشاورزی را در اراضی «بایر» موروثی در جیرفت آغازنمود. در آن زمان سرمایه کافی‌نداشت، اما پشتکار داشت و افکاری بلند. مبلغی ازبانک کشاورزی‌وام‌گرفت، تعدادی ماشین آلات کشاورزی تهیه کردو بکمک برادرانش‌صیفی کاری جیرفت را پایه‌گذاری نمود تا جائیکه‌امروز صیفی کاری‌جیرفت دراقتصاد بازار عمومی ایران نقش موثری دارد.

آقای مهیمی باعشق فراوانی‌که به شاه و مملکت خود داشت، هر لحظه آماده بود تا اوامری راکه ذات همایونی به کشاورزان توصیه می‌فرمایند باعلاقه و پشتکار اجرا نماید.

بنابراین اواز پای‌نایستاد و به کوشش خود در راهی که پیش گرفته بود ادامه داد.

اوبا آوردن نهال موز لبنان به جیرفت، همچنین با وارد کردن پیوند هائی از چندنوع پرتقال و «گریت‌فردت» آمریکائی به‌توسعه کشاورزی‌این‌منطقه خدمات‌بزرگی نمود.

استقبال از تقسیم اراضی

غلامحسین مهیمی از اولین کسانی بود که‌باتفاق برادرانش با قلبی مملوازشادی‌وشعف باستقبال اصول ششگانه انقلاب سفید شاه‌و مردم شتافت‌ودر تقسیم اراضی‌خود، بین زارعین‌و کشاورزان زحمتکش پیش‌قدم شد.

بدنبال این امر مهم‌او بهیچوجه ازتلاش و کوشش خودنکاست و به‌پیروی‌ازمنویات شاهنشاه‌آریامهر به‌مکانیزه کردن کشاورزی در جیرفت و قراء دورافتاده کرمان، همت گماشت وبااستفاده‌از وسائل مجهز و مدرن کشاورزی بکار دهقانان این مناطق رونق وتوسعه بیشتری بخشید.

غلامحسین مهیمی که در اصل کشاورزی لایق و مبتکر است با فعالیت و پشتکاری خستگی‌ناپذیر وباروزی چهارده ساعت کار، خود محرکی است برای هزارها تن از کشاورزانی که‌با خلوص نیت و عشق وایمان کامل به شهریار دادگر و دادگستر،در جهت بهبود زندگی وبالابردن سطح درآمد سرانه‌خود درتلاشی شبانه‌روزی‌اند وازهیچ کوششی فروگذار نمی‌کنند.

مرد نمونه و مزارع نمونه

بحق مهیمی‌مرد نمونه‌ای است. این‌عقیده تمامی کشاورزان‌جیرفت ودهات اطراف آن‌است که‌جملگی اورا خوب‌می‌شناسند. و بادیده احترام باو می‌نگرند.

کشاورزی نیست که مشکلی‌در زندگی داشته باشد وبا او درمیان نگذارد. در حالیکه به‌حل مشکل خود اطمینان کامل دارد.

... این خود باعث‌دلگرمی و جدیت بیشتر کارگران و دهقانان گشته است‌ودرسایه همین کوشش وجدیت وی توانسته یکی دیگراز اوامر شاهانه را انجام دهدو موفق باحداث «مزارع نمونه»ای گردد که بی‌تردیددرسراسر ایران‌نمونه است‌و مجهز به مدرن‌ترین ماشین آلات کشاورزی نیز می‌باشد.

بهرحال آقای غلامحسین‌مهیمی پس‌از برچیده‌شدن‌مسئله (ارباب‌ـرعیتی) و آزادی دهقانان، خود همانند دهقانی‌ساده‌و درکنارآنان، قدم‌به‌قدم پیشقراول ومجری اصول انقلاب سفیدشاه ومردم می‌باشد.

او علاوه براینکه در ایجاد مزارع نمونه و مکانیزه کوشیده وموفق شده است. همواره دربالا بردن سطح درآمد عمومی وتامین رفاه کارگران و دهقانان جیرفت وقراء اطراف آن تلاش ثمربخشی داشته وباعلاقه بسیاری که به‌روح کشاورزی وتعاون دسته‌جمعی دارد. یک‌لحظه هم‌از مزارع وحال کشاورزان و کارگران خود غافل نمی‌ماند.

شرکت‌درجشنهای تاجگذاری

از اقدامات‌افتخارآمیزو برجسته آقای غلامحسین مهیمی کمکهای مالی‌اوبرای انجام‌هرچه باشکوهتر جشنهای تاجگذاری شاهنشاه آریامهر و علیاحضرت شهبانوبود که بوسیله استاندار کرمان‌تقدیم کمیته شورایعالی تاجگذاری نموده بود.وی همچنین بهنگام برگزاری این جشنها‌به‌توزیع‌لباس بین‌مردم، مداوای رایگان بیماران اقدام نمود وبمدت ده روز تراکتور های خود را در اختیار کشاورزان دیگرقرار داد تا در زمین های‌خود استفاده نمایند.

حال که بااین کشاورز خودساخته وزحمتکش که شاهدوستی ووطن‌پرستیش زبانزدتمام‌آنهائیست که‌اورا می‌شناسند، آشناشدیم، بجا مینماید انتخاب اورا به مردم حق‌شناس و شریف جیرفت‌تبریک بگوئیم، باامیداینکه‌او تحت‌رهبری خردمندانه شاهنشاه آریامهر بیش‌از پیش در رفع مشکلات و حوایج مردم آن دیار وبالا بردن سطح درآمد عمومی، موفق وپیروز باشد و همانند گذشته بذرنیکی‌و شاهدوستی ووطنپرستی‌دردلهایشان بپاشد.

اطلاعیه وزارت منابع طبیعی

در مورد تمدید آگهی پذیرش دانشجو برای رشته کمک مهندسی آموزشگاه عالی جنگل و مرتع

وزارت منابع طبیعی درسال تحصیلی۵۰ـ۴۹ آموزشگاه عالی جنگل و مرتع تعداد ۱۷۰ نفر دانشجو طبق اساسنامه مربوط از طریق امتحان و مسابقه ورودی باشرایط زیر میپذیرد:

۱ـداشتن گواهینامه کامل متوسطه در رشته طبیعی یاریاضی یا کشاورزی.

۲ـ دارا بودن دفترچه پایان خدمت وظیفه یا معافیت دائم‌به استثناء معافیت پزشکی.

۳ـ حداکثر سن ۲۵ سال (متولدین ۱۳۲۴)

مدارک لازم برای ثبت نام

داوطلبان باید درخواست زیر را تنظیم نموده همراه دوقطعه عکس ۴×۶و رسیدپرداخت‌مبلغ سیصد ریال بحساب شماره ۲۰۱۷۴ بانک ملی شعبه شهرستان گرگان بنام آموزشگاه عالی جنگل‌و مرتع باپست سفارشی یا شخصا حداکثر تاتاریخ بیست‌و هفتم مهرماه ۱۳۴۹ بنشانی تهران وزارت منابع طبیعی بولوار الیزابت دوم‌ـابتدای خیابان سهیل و یا گرگان‌آموزشگاه عالی جنگل و مرتع و یایکی از ادارات تابعه وزارت منابع طبیعی در شهرستان ها ارسال یاتسلیم نمایند. مبلغ پرداختی به‌هیچ‌وجه مسترد نخواهدشد.

ترتیب شرکت‌در امتحانات ورودی

۱ـ داوطلبان برای دریافت پروانه ورود به جلسه امتحان باید ساعت ۸ بامداد روز جمعه اول آبان‌ماه در تهران وزارت منابع طبیعی بولوار الیزابت دوم ابتدای خیابان سهیل بادردست داشتن شناسنامه عکس‌دار شخصا مراجعه‌نمایند.

۲ـ امتحانات ورودی روز جمعه اول آبانماه در تهران انجام خواهد گردید.

۳ـ از داوطلبان از مواد درسی (گیاه شناسی، زمین‌شناسی، جانور شناسی) فیزیک و شیمی،ریاضیات (جبرو مثلثات) زبان خارجه و ادبیات فارسی (دیکته وانشاء) در حدود برنامه سال ششم متوسطه رشته طبیعی امتحان کتبی بعمل خواهدآمد داشتن نمره کمتر از۷در ادبیات فارسی و صفر درهریک ازمواد دیگر امتحانی موجب‌ردشدن داوطلب در مسابقه خواهدشد.

۴ـ داوطلبان علاوه برداشتن صحت مزاج‌کامل وموفقیت در امتحانات کتبی باید از عهده آزمایش توانائی جسمانی و مصاحبه نیز برآیند مصاحبه و آزمایش توانائی جسمی ماخذ قطعی‌برای انتخاب دانشجو خواهدبود.

۵ـ قبولشدگان امتحانات ادواری سازمان امور اداری و استخدامی کشور حق تقدم خواهند داشت.

شرایط‌تحصیل در آموزشگاه

۱ـ انتخاب رشته تحصیلی جنگل و مرتع به‌ترتیب جمع نمرات کتبی و مصاحبه تا میزان حدنصاب هر گروه بمیل‌داوطلبان خواهدبود.

۲ـ دوره تحصیل در آموزشگاه عالی جمعا ۲۲ ماه میباشد کلیه دانشجویان در ایام تحصیل در آموزشگاه شبانه روزی بوده‌و میتوانند مجانا از خوابگاه استفاده نمایند (شبانه روزی اجباری است.

۳ـ هزینه جیره غذائی ۲۰ماهه هر دانشجو ۵۰۰۰۰ ریال می‌باشد.

که ۱۰۰۰۰ ریال آن بعنوان کمک‌بلاعوض از طرف وزارت منابع طبیعی پرداخت و بقیه‌باید از طرف خود دانشجو یکجا بحساب شماره ۲۰۱۷۴ بانک ملی شعبه گرگان بنام آموزشگاه عالی جنگل و مرتع پرداخت گردد.

دانشجویانی که نمیتوانند کلیه مبلغ رایکجا بپردازند می توانند با سپردن تضمین مورد قبول آموزشگاه هزینه شبانه‌روزی رادر دوقسط هر قسط ۲۰۰۰۰ ریال قبل از ورود به‌آموزشگاه در هر سال تحصیلی اول و دوم بحساب آموزشگاه پرداخت نمایند.

۴ـ برطبق آئین‌نامه مصوب به دانشجویان ممتاز در هرسال تحصیلی بشرح زیر کمک هزینه تحصیلی‌پرداخت میشود.

در سال اول به ۱۰ نفر اول براساس نتایج امتحانات‌مسابقه ورودی ودرسال دوم براساس نتایج امتحانات سال اول‌ماهیانه ۲۵۰۰ ریال و به ۱۰ نفر دوم ماهیانه ۱۵۰۰ ریال کمک هزینه تحصیلی برای‌مدت تحصیل در آموزشگاه پرداخت میشود.

۵ـ به دانشجویان ممتاز که‌از کمک هزینه های فوق‌استفاده مینمایند مبلغ‌ده هزار ریال کمک بلاعوض پرداخت نخواهدشد.

داوطلبان باید تعهدی بمدت دهسال به وزارت منابع طبیعی بسپارند تاچنانچه در صورت احتیاج وکسب مجوز استخدام از سازمان امور اداری و استخدامی کشور باستخدام درآیند در هر نقطه کشور که ماموریت یابند انجام وظیفه نمایند.

دانشجویان آموزشگاه پس از گذراندن دوره تحصیلی و توفیق در امتحانات نهائی به دریافت گواهی‌نامه کمک مهندسی که ارزش فوق دیپلم دارد نائل میگردند.

وزیر منابع طبیعی

فرم تقاضانامه

نام — نام‌خانوادگی — نام پدر

شماره‌شناسنامه و محل تولد

تاریخ تولد (باذکرسال وماه) — رشته تحصیلی

آدرس پستی کامل

امضاء داوطلب

۳ـ۱ — آـ۳۵۱۰۸

آگهی مزایده

شرکت ملی ذوب آهن ایران مقدار ۳۰۰۰ تن ذغال سنگ از طریق مزایده کتبی‌بفروش میرساند داوطلبان مایل بشرکت در این مزایده میتوانند اسناد مزایده وبرگ مشخصات را درمقابل پرداخت مبلغ ۵۰ریال ازدبیرخانه قسمت کارپردازی شرکت واقع در خیابان پهلوی نبش خیابان تخت جمشید دریافت ونوع ذغالرا در محل تحویل بازدید نمایند. پیشنهادات باید درپاکت لاک ومهر شده باذکر جمله مربوط بمزایده ۳۰۰۰تن ذغال سنگ تاساعت ۹صبح روز ۴۹/۷/۲۸ درمقابل اخذرسید بدبیرخانه قسمت کارپردازی شرکت تحویل شود. پیشنهادات واصله درساعت ۹٫۵ صبح همانروز بازوقرائت میشود. حضورپیشنهاددهندگان درجلسه مزایده آزاد است. به‌پیشنهادات اصلاحی ومشروط وپیشنهاداتیکه بعداز موعدمقرر برسد ترتیب اثر داده‌نخواهد شد شرکت ملی ذوب آهن‌دررد وقبول یک‌یاکلیه پیشنهادات مختار است. در صورتیکه برنده اول حاضر بعقد قرارداد نشود سپرده او ضبط. واز نفر دوم دعوت میشود. درصورتیکه نفردوم حاضر بعقد قرارداد نشود سپرده وی‌نیز ضبط خواهد شد. شرکت کننده در مزایده باید معادل مبلغ ۱۰۰٫۰۰۰ ریال بعنوان سپرده شرکت در مزایده بصورت تضمین‌بانکی درپاکت جداگانه به‌پیوست پاکت پیشنهاد ارسال نماید مقدار ۳۰۰۰ تن از ذغال‌سنگ پس‌از انعقاد قرارداد بمیزانی که از طرف واحد تحویل میشود باید تحویل گرفته شود. محل تحویل درجاده آلاشت درفاصله ۱۳ کیلومتری زیرآب میباشد سایر شرایط در اسناد مناقصه مندرج است.

م الف ۶۹۹۷

شرکت ملی ذوب آهن ایران

۱ـ۲ آـ ۴۴۸۶۰

کارخانه تراکتور سازی‌ایران درتبریز

یک نفر مهندس برق استخدام مینماید. از داوطلبان‌خواهش میشود حداکثر تا بیستم مهر ماه جاری به کارگزینی کارخانه واقع در تبریز مراجعه و یادرخواست کتبی خود را به آدرس تبریز ـ صندوق پستی ۲۱۰ کارگزینی ارسال دارند.

کارخانه تراکتور سازی ایران ـ تبریز

آـ۴۳۵۹۲ ۱ـ۲

تدریس زبان ژاپنی

کلاس زبان ژاپنی برای مبتدیان از تاریخ اول‌آبان ماه سال جاری دایر خواهد شد از داوطلبان شرکت در کلاس مزبور خواهشمند است پیشنهاد داوطلبی خودشانرا کتبابا ذکرمشخصات کامل و آدرس و شماره تلفن تا ۲۵مهرماه بدفتر سفارت‌کبرای ژاپن واقع در خیابان صبای شمالی شماره ۵۳ تسلیم نمایند.

آـ۴۴۸۳۲ ۱ـ۲

واحد گرم کن UNIT HEATER

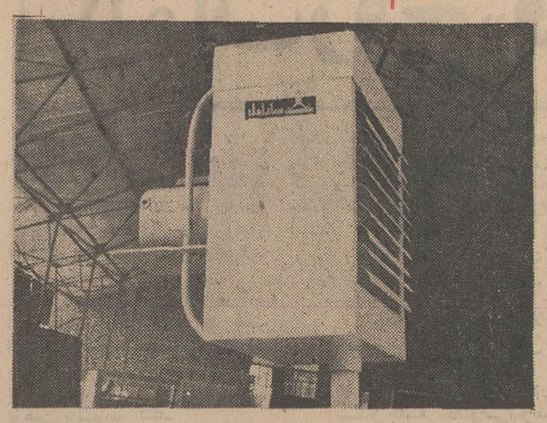

ایده آل برای ایجاد گاههای مطبوع در کارگاهها ـ فروشگاهها ـ سالنهای ورزشی سوپر مارکتها

قیمت برحسب بازده حرارتی از زادیاتور فولادی ۴۰٪ ارزانتر است

شرکت صنعتی ساراول بزرگترین سازنده وسایل تهویه مطبوع در خاورمیانه
وطالقانی دامنان شماره ۶ تلفنهای ۴۳۹۵۲-۶۱۲۲۲۹

تبریکات

«پرهیزکارتران گرامی ترند»
انتصاب شخصیتی متقی و محبوب همچون جناب آقای شکیب نیا به معاونت پستی وزارت پست و تلگراف و تلفن برای عموم ستاره امید است.
از طرف کارکنان اداره پست و تلگراف منطقه شمال: قنبری

تیمسار معظم سپهبد صدری
انتصاب شایسته آنجناب را بسمت ریاست شهربانی کل کشور تبریک میگوئیم.
ناصر جهانشاهی ـ پرویز امینی
آ ـ ۲۰۱۲۹

جناب آقای دکتر عباس وفائی
انتصاب جنابعالی را به ریاست اداره بهداری قم که آینده درخشانی را نوید میدهد از صمیم قلب تبریک عرض مینماید.
سرهنگ ۲ احمد وحیدی
آ ـ ۲۰۲۳

تیمسار معظم سپهبد صدری
انتصاب شایسته حضرتعالی را به ریاست شهربانی کل کشور تبریک میگوئیم.
اصفهان ـ حسین سیامکی ـ عباسعلی هاشمیان
آ ـ ۴۴۷۵۴

سرکار خانم سپاسی
انتصاب شایسته شما را به ریاست پیشاهنگی ناحیه ۱۶ تبریک عرض مینمایم.
مدیر دبستان جلوه دانش ـ شایسته غنی‌زاده
آ ـ ۴۴۹۵۶

جناب آقای مرتضی داودزاده
بانهایت مسرت انتخاب جنابعالی را بمعاونت اداره آموزش و پرورش استان مرکزی صمیمانه تبریک عرض مینماید.
مدیر دبستان پارس م سخی تهرانی
آ ـ ۱۸۱ ـ ۲

جناب آقای مرتضی داودزاده
انتصاب بجا و شایسته آنجناب را بسمت معاون مالی واداری آموزش و پرورش تهران صمیمانه تبریک عرض نموده موفقیت آن جناب را خواهانم.
ساری ـ ابوطالب شکیبا
آ ـ ۴۴۷۶۴

جناب آقای ایزدی ریاست محترم آموزش و پرورش شهرستان کرج
انتصاب بجا و شایسته آقای شمس المعالی را که یکی از فرهنگیان صدیق می‌باشد به ریاست آموزش و پرورش شهریار تبریک میگوئیم.
منجیل آباد شهریار: مدیر دبستان جاماسب، مجید حیدری
آ ـ ۴۴۷۴۸

جناب آقای ایزدی
ریاست محترم آموزش و پرورش شهرستان کرج
انتصاب بجا و شایسته آقای دکتر یزدانی را بمعاونت اداره آموزش و پرورش شهرستان کرج تبریک میگوئیم.
منجیل آباد شهریار: مدیر دبستان جاماسب
مجید حیدری
آ ـ ۴۴۷۴۶

مناقصه دبیرستان گوهردشت

سازمان آبادانی گوهردشت احداث یك باب دبیرستان ۶ کلاسه را مطابق نقشه و مشخصات دفتر فنی ساختمانی وزارت محترم آموزش و پرورش به مناقصه واگذار می‌نماید.
موسساتی که مایل به شرکت در مناقصه می‌باشند میتوانند بامراجعه به دفتر سازمان آبادانی گوهردشت واقع در تهران خیابان سوم اسفند خیابان بهنیا پلاك ۸ مراجعه و با ملاحظه نقشه ها پیشنهادات خود را حداکثر تا تاریخ روز ۴۹ر۷ر۲۰ تسلیم دارند. تلفن طهران ۳۳۲۲۱۹ ـ ۳۳۲۵۲۵ ـ تلفن گوهردشت از کرج ۲۱۹۸.
آ ـ ۴۳۹۵۴ ۳ ـ ۱

از خویشاوندان یاوراث مرحوم ملانی توماتیدیس
بیوه پاندلی تبعه یونان متولد مایکوپ شوروی در سال ۱۸۹۰ که در تاریخ ۱۶ر۶ر۱۳۴۹ در ایران درگذشت تقاضا میشود به سفارت پادشاهی یونان مراجعه کرده و خودرا معرفی نماید.
۳ ـ ۱ آ ـ ۲۰۲۱۹

شماره ۴۱۶۳ تاریخ ۱۱ر۷ر۴۹

آگهی مزایده

شهرداری شاهپور بر طبق ماده ۱ تصویب‌نامه شماره ۸۸ انجمن شهر که بشماره ۲۷۰۷ ـ ۴۹ر۷ر۴ مقام محترم فرمانداری تائید گردیده یکدستگاه کامیون کمپرسی شورلت مستعمل مدل ۱۹۶۰ به ظرفیت ۳٫۵ تنی سری ۶۳۰۳ را ازطریق مزایده به‌فروش می رساند اشخاصیکه مایل به معامله باشند میتوانند بامراجعه به شهرداری و مشاهده کامیون کمپرسی مورد معامله پیشنهادهای کتبی خودشان رااز تاریخ صدوراین آگهی تاساعت یك بعدازظهر روز ۱۲ر۸ر۴۹ درپاکت های سربسته ولاك مهر شده که‌روی آن این جمله (پیشنهاد مربوط‌به معامله کامیون کمپرسی شورلت شهرداری) نوشته شده باشد تهیه‌وبدفتر شهرداری تسلیم ورسید دریافت نمایند.
پیشنهاد دهندگان باید قبلا مبلغ ۲۰۰۰۰ ریال بعنوان سپرده بحساب شماره ۱۳۷ شهرداری در بانك ملی ایران شعبه شاهپور پرداخت وفیش بانکی را پیوست پیشنهاد خودنمایند.
به پیشنهاد هائیکه فاقد سپرده بوده ویامبهم ومشروط باشد ویا دیرتراز موعدمقرربرسدترتیب اثرداده‌نخواهد شد پیشنهاددهندگان نباید مشمول منع مداخله کارمندان درمعاملات دولتی باشند.
پیشنهاد های رسیده درساعت ۴ بعدازظهر ۲ر۸ر۴۹ با حضور انجمن شهر بازوخوانده خواهد شد.
حضور پیشنهاد دهندگان درجلسه قرائت پیشنهادات آزاد بوده وشهرداری دررد و قبول یك یا کلیه پیشنهادها مختار است چنانکه برنده معامله ازانجام موردمعامله خودداری نماید وجه سپرده اوبه نفع صندوق شهرداری ضبط ومعامله بابرنده دوم انجام خواهد شد.
بهای مورد معامله نقدا دریافت خواهد شد و کلیه هزینه‌از قبیل مالیات وعوارض وهزینه درج آگهی در روزنامه بعهده برنده معامله خواهد بود.
شهردار شاهپور ـ صادقی
آ ـ ۴۴۷۶۲

هر موتوری اتومولی میخواهد
اتومولی روغن موتور نیست
راستی اتومولی چیست که
هر موتوری اتومولی میخواهد
؟

آگهی پذیرش هنرجو

موسسه اطلاعات برای تکمیل کادر رتوش هنرجو میپذیرد

شرایط

۱ـ سابقه کار درنقاشی رنگی و علاقمند بکارهای هنری
۲ـ کارآموزی بمدت دوماه در سردبیری هنری موسسه اطلاعات
۳ـ شرکت درامتحان ورودی
موسسه پس ازدوماه کارآموزی کسانی‌را که واجد شرایط لازم باشند طبق‌جدول‌استخدامی ایرانچاپ استخدام خواهدکرد وچنانچه‌هنرجویان بعداز دوماه پذیرفته نشدند موسسه اطلاعات هیچگونه تعهدی نخواهد داشت ...
موسسه اطلاعات بمنظور کمك هزینه تحصیلی ماهانه مبلغی بکارآموزان پرداخت‌خواهد کرد.
داوطلبان ازتاریخ هفتم تا پانزدهم مهرماه ازساعت ۴ تا ۶ بعدازظهر به سردبیری هنری موسسه‌اطلاعات بادر دست داشتن نمونه‌های کار رجوع فرمایند.
سردبیری هنری موسسه‌اطلاعات

گروه معروف
سیاهان فرانسوی
BLACK STARS
در رستوران متل اوین

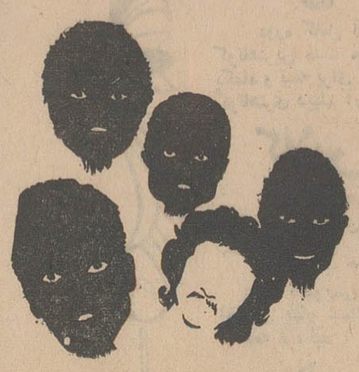

لطفا میزرا رزرو فرمائید
آدرس ـ شاهراه ونك تلفن‌های ۹ ـ ۸۹۱۰۳۱

ششمین هفته
نمایش نخستین فستیوال فیلمهای ۷۰ میلیمتری در سینما
کاپری از فردا آغاز میگردد
و برنامه جدید بشرح زیر اعلام میگردد

بنا بدرخواست علاقمندان و مردم تهران، مدیریت سینما کاپری و نمایندگی کمپانی متروگلدوین مایر درایران، موافقت کرده‌اندکه نخستین فستیوال فیلمهای ۷۰ میلی‌متری بمدت یك هفته دیگر تمدید شود

برباد رفته
چهارشنبه و پنجشنبه
سانسها ۱۰ر۳۰ صبح ـ ۲ر۳۰ ـ ۶ر۳۰ ـ ۱۰ر۳۰ بعداز ظهر

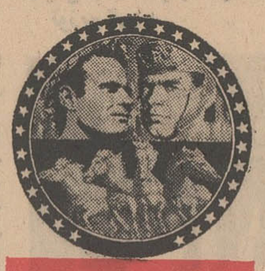
بن‌هور
جمعه و شنبه و یکشنبه
سانسها ۱۰ر۳۰ صبح ـ ۲ر۳۰ ـ ۶ر۳۰ ـ ۱۰ر۳۰ بعداز ظهر

دکتر ژیواگو
دوشنبه و سه‌شنبه
سانسها ۱۱ صبح ـ ۲ر۳۰ ـ ۶ ـ ۹ بعد از ظهر

شماره ۷۲۰۵ تاریخ ۹ر۷ر۴۹

آگهی حراج شهرداری بندر بوشهر

شهرداری بوشهر در اجرای تصویبنامه مورخ ۲۰ر۲ر۴۹ انجمن شهر ۱۷ قلم لوازم مشروح اسقاطی زیر را ازطریق مزایده‌حضوری (حراج) بفروش میرساند خریداران بایستی از روز ۲۹ مهرماه ۴۹ از ساعت سه الی ۶ بعدازظهر جهت شرکت درحراج در محل تعمیرگاه شهرداری جنب سازمان برق منطقه‌ای حضوربهمرسانند. بدیهی است مبلغ مورد معامله درصورت برنده شدن‌نقددریافت میگردد کلیه مخارج اعماز عوارض و مالیات و مخارج حراج‌بعهده خریدار (برنده) میباشد خریداران موظفند ظرف یك هفته اجناس خریداری شده ازمحیط تعمیرگاه خارج نمایند.

شماره‌ردیف	شرح	وضعیت	تعداد
۱ـ	تانکر لیلاندیظرفیت ۱۰۰۰۰ لیتر	مستعمل	۴ دستگاه
۲ـ	تانك آب	مستعمل	۱ دستگاه
۳ـ	تلمبه برقی ۱ درهٔ اینچ	مستعمل	۱ دستگاه
۴ـ	تلمبه موتوری دو اینچ	مستعمل	۵ دستگاه
۵ـ	باطری کامیون	مستعمل	۳۵ دستگاه
۶ـ	آهن آلات ولوله وغیره	مستعمل	۱۰۰۰۰ کیلو
۷ـ	لاستیك روئی و توئی کامیون بزرك و کوچك	مستعمل	۵۸ حلقه
۸ـ	تخته پاره شکسته	مستعمل	۲۵۰۰ کیلو
۹ـ	لوله برزنتی	مستعمل	یك فله
۱۰ـ	پنکه سقفی	مستعمل	سه دستگاه
۱۱ـ	یخچال کهنه یکدستگاه ۹ فوت و ۲ دستگاه ۸ فوت	مستعمل	۳ دستگاه
۱۲ـ	بلندگو	مستعمل	۱ دستگاه
۱۳ـ	آمپر وایر	مستعمل	۱ دستگاه
۱۴ـ	سماور نفتی	مستعمل	۱ دستگاه
۱۵ـ	چراغ زنبوری	مستعمل	۳ دستگاه
۱۶ـ	ساعت دیواری	مستعمل	۱ دستگاه
۱۷ـ	لاستیك روئی و توئی لیلاند	نو	۵ حلقه

سرپرست شهرداری بندر بوشهر ـ داریوش معینی
آ ـ ۴۴۷۴۰

اطلاعیه وزارت منابع طبیعی

در مورد تمدید آگهی پذیرش دانشجو برای رشته شکاربانی

بمنظور تربیت کادرفنی برای سازمان شکاربانی و نظارت بر صید وزارت منابع طبیعی در سال تحصیلی ۵۰ـ۱۳۴۹ آموزشگاه عالی جنگل و مرتع کرگان تعداد ۲۵ نفر دانشجو برای رشته شکاربانی ازطریق امتحان و مسابقه ورودی و مصاحبه باشرایط زیر می‌پذیرد:
۱ـ داشتن گواهینامه کامل متوسطه در رشته طبیعی یاریاضی یا کشاورزی.
۲ـ دارا بودن دفترچه پایان خدمت وظیفه یا معافیت دائم‌به استثناء معافیت پزشکی.
۳ـ حداکثر سن ۲۵ سال (متولدین ۱۳۲۴)

مدارك لازم برای ثبت نام

داوطلبان باید درخواست زیر را تنظیم نموده همراه دوقطعه عکس ۴×۶ و رسیدپرداخت‌مبلغ سیصد ریال بحساب شماره ۲۰۱۷۴ بانك ملی شعبه شهرستان گرگان بنام آموزشگاه عالی جنگل و مرتع باپست سفارشی یا شخصا حداکثر تاتاریخ بیست وهفتم مهر ماه ۱۳۴۹ بسازمان شکاربانی چهل متری کریمخان زند ابتدای شاه عباس کبیر کوچه زیبا ویا یکی از ادارات تابعه سازمان در شهرستانها ارسال یاتسلیم نمایند. مبلغ پرداختی بهیچوجه مسترد نخواهد شد.

ترتیب شرکت‌در امتحانات ورودی

۱ـ داوطلبان برای دریافت پروانه ورود به جلسه امتحان باید ساعت ۸ بامداد روز جمعه اول آبان‌ماه در تهران وزارت منابع طبیعی بولوار الیزابت دوم ابتدای خیابان سپهبد بادردست داشتن شناسنامه عکس‌دار شخصا مراجعه‌نمایند.
۲ـ امتحانات ورودی ساعت ۱۴ روز جمعه اول آبانماه درتهران انجام خواهد گردید.
۳ـ از داوطلبان از مواد درسی (گیاه شناسی، زمین‌شناسی، جانور شناسی) فیزیك و شیمی، ریاضیات (جبرو مثلثات) زبان خارجه و ادبیات فارسی (دیکته وانشاء) در حدود برنامه سال ششم متوسطه رشته طبیعی امتحان کتبی بعمل خواهدآمد داشتن نمره کمتر از ۷ در ادبیات فارسی و صفر درهریك ازمواد دیگر امتحانی موجب‌ردشدن داوطلب در مسابقه خواهدشد.
۴ـ داوطلبان علاوه برداشتن صحت مزاج کامل وموفقیت در امتحانات کتبی باید از عهده آزمایش توانائی جسمانی و مصاحبه نیز برآیند مصاحبه و آزمایش توانائی جسمی ماخذ قطعی‌برای انتخاب دانشجو خواهدبود.

شرایط تحصیل در آموزشگاه

۱ـ دوره تحصیل در آموزشگاه عالی جمعا ۲۲ ماه میباشد کلیه دانشجویان در ایام تحصیل در آموزشگاه شبانه روزی بوده‌و میتوانند مجانا از خوابگاه استفاده نمایند (شبانه روزی اجباری است.
۲ـ هزینه جیره غذائی ۲۰ ماهه هر دانشجو ۵۰۰۰۰ ریال می‌باشد.
که ۱۰۰۰۰ ریال آن بعنوان کمك‌بلاعوض ازطرف‌سازمان شکاربانی ونظارت‌برصید پرداخت وبقیه باید از طرف خود دانشجو یکجا بحساب شماره ۲۰۱۷۴ بانك ملی شعبه گرگان بنام آموزشگاه عالی جنگل و مرتع پرداخت گردد.
دانشجویانی که نمیتوانند کلیه مبلغ را یکجا بپردازند باید با سپردن تضمین مورد قبول آموزشگاه هزینه شبانه روزی رادر دوقسط هر قسط ۲۰۰۰۰ ریال قبل از ورود به‌آموزشگاه در هر سال تحصیلی اول و دوم بحساب آموزشگاه پرداخت نمایند.
تبصره: درصورتی‌که هزینه های غذائی بیش‌از مبلغ پیش‌بینی شده باشد دانشجویان باید مبلغ اضافی را بصندوق تعاونی دانشجویان پرداخت نمایند و همچنین مبلغ‌صرفه‌جوئی شده از طرف شرکت به‌آنان مستردخواهدشد.
۳ـ داوطلبان باید تعهدی بمدت دهسال بسازمان شکاربانی و نظارت برصید بسپارند تادرهرنقطه‌کشورکه ماموریت یابند انجام وظیفه نمایند.
دانشجویان آموزشگاه پس از گذراندن دوره تحصیلی و توفیق در امتحانات نهائی به دریافت گواهی‌نامه کمك مهندسی که ارزش فوق دیپلم دارد نائل میگردند.
وزیر منابع طبیعی

پس تکلیف تئاتر چه‌میشود؟

بقیه از صفحه ۱۶

فرو روی، اذیت میشوی، اعصابت خرد میشود و حس میکنی زیادی در میزنند. چون آقای والی متاسفانه نتوانسته است آن فضای وحشت‌آور را ایجاد کند بهمین دلیل است که در طول نمایش‌چندین بارصحنه می‌افتد. این وحشت را، تنها با صدای توپ و تفنگ نمی‌توان ایجاد کرد. کاش آقای والی کمی توجه‌اش را به‌داخل صحنه معطوف می کرد به بازیگران، به میزانسن که بیش از هرچیزدیگری درایجاد این فضا می تواند موثر باشد.
آقای والی حتی ابتدائی ترین تکنیك تئاتر یعنی‌استفاده ازنقطه‌ی متضاد را هم مورد توجه قرارنداده است. صحنه‌ای که آقا مرتضی وارد خانه‌ی فاطمه میشود ازهمان ابتدا ما متوجه‌می شویم آقامرتضی فریبکار است و خیالات بدی درسر دارد. چون همیشه نتیجه‌ی فریب است که می تواند مارا به نیستی بکشاند نه خودفریب، در تمام‌مدتی که آقا مرتضی در خانه‌ی فاطمه حضور دارد، مادر حالی که از نتیجه‌ی این فریب‌بی خبریم‌ناچاریم بی‌صبرانه شاهدریاکاری آقامرتضی باشیم و خسته شویم.
حال اگر ایفاگر نقش آقامرتضی مثل اسماعیل‌داورفرحرکات وبیانش به مذاق تماشاچی خوش بیاید باز هم نتیجه معکوس‌است زیراداستان را از مسیر اصلی منحرف می‌کند. وقتی مامی خواهیم نامردمی‌وجنایت را در فجیع ترین شکل خود-یعنی قتل پسران علی مسیو آنهم با ریا- کاری آقا مرتضی و تنها بخاطر مشتی پول ـ نشان بدهیم، باید تماشاگر را غافلگیر کنیم. باید رفتار آقامرتضی‌را واقعاخیرخواهانه نشان بدهیم. یعنی در دل تماشاگر یك امید بیدار کنیم تا پس از آشکار شدن فریب آقا مرتضی و قتل پسران علی مسیو آن یاس بیشتر نمودار شود. آنوقت تماشاچی که متوجه‌شده آقامرتضی هم فریب‌کاراست‌اعتمادش راهمراه بازیگران نسبت به همه کس‌وهمه چیز از دست می دهد و سرانجام در وحشتی که لازمه‌ی نمایش‌است فرو خواهد رفت.
از این که بگذریم‌خوب بودآن گدابازی راهم برصحنه نشان نمی دادند و فقط به ذکر آن اکتفامی کردند. با اینهمه نمی توان منکر بعضی صحنه های‌خوب وریزه‌کاری های خاص والی شد. مثل صحنه‌ای که پس از رفتن سلیمان و یکی از پسران علی مسیو همه به‌حالت درازکش می خوابند بخوابند اما خوابشان نمی برد. مهین شهابی مسلط و صمیمی است. صحنه‌ای که بهمراه کبری برنج پاك می‌کند نشانه‌ای از تسلط او برنقش است. اکبرزنجان پور آکتور مستعد و پرقدرتی است اگرچه خوب‌هدایت نمی شود. حرف آخردر موردبازی ها اینکه بدبختانه در اکثرنمایش هائی که برصحنه می‌آیدبازیگرانی که نقش های کوچك را ایفا می‌کنند در مقابل آنها که نقش‌های بزرگتری دارند جرئت عرض‌اندام ندارند. در پایان اگر من منکر بعضی ارزش‌های این نمایش‌شده‌ام یك چیز را نمی توانم پنهان کنم: سپاس خود را از این گروه فقط به خاطر اینکه تلاش می‌کنند.
«فرهاد»

آگهی تجدید مناقصه
شماره ۴۱

نیروی هوائی شاهنشاهی وسائل برقی پستهای فشار قوی مورد نیاز خود را از طریق مناقصه می‌خرد. اف یکی از بنادر ایران خریداری می نماید، پیشنهاد دهندگان میتوانند با مراجعه بستاد فرماندهی نیروی هوائی ـ خیابان فرح آباد، ودریافت شرائط و مشخصات پیشنهادات خود را بر طبق مفاد مندرج در برگ شرائط تنظیم نموده و تا ساعت ۱۵ روز شنبه ۲ر۸ر۴۹ بدفتر آجودانی کل ستاد فرماندهی نیرو تسلیم نمایند. م الف ۲۱۲۹
نیروی هوائی شاهنشاهی
۲ ـ ۲ آ ـ ۴۴۴۸۴

فرم تقاضانامه

نام نام‌خانوادگی نام پدر
شماره‌شناسنامه و محل تولد
تاریخ تولد (باذکرسال وماه) رشته تحصیلی
آدرس پستی کامل
امضاء داوطلب
۳ ـ ۱ آ ـ ۴۵۱۰۲

دوره جدید
کلاس منشیگری
شامل: دفترداری، بایگانی، نامه نگاری، آداب معاشرت، آشنائی باقوانین وماشین‌های حساب
برای نامنویسی بدبیرخانه انجمن دوشیزگان و بانوان (خیابان بهارشمالی تلفن ۷۵۶۸۳۱) مراجعه فرمائید
علاوه برابن، برای دوره‌های جدید کلاس‌های خیاطی، آشپزی، انگلیسی، ماشین نویسی، فارسی زبان، آرایش وزیبائی نیز نام‌نویسی میشود.

Atlas Copco

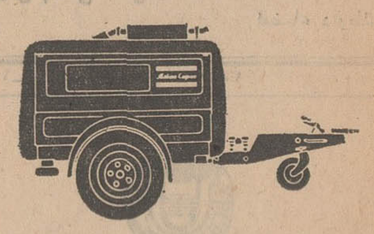

کمپرسورهای پیستونی متحرك ساخت کارخانجات اطلس کوپکوی سوئد
۱ـ کمپرسورهای پیستونی مدل VT از لحاظ وزن از کمپرسورهای مشابه سبکتر بوده ولی ظرفیت بدهنی آن یکی است، از محسنات ایده‌آل دیگری که باید بآن اشاره شود سهل بودن تعمیر وسرویس است که هرمکانیکی میتواند بسادگی انجام دهد.
۲ـ کمپرسورهای پیچی مدل PT در دقیقه ۳۴ متر مکعب هوای فشرده تولید میکند. ووزن آن تقریباً نصف کمپرسورهای مشابه است مصرف سوخت آن ده تا پانزده درصد کمتر از کمپرسورهای دیگر میباشد اولین کمپرسور متحرك دنیا است که هوای فشرده خالی از روغن تولید میکند.
۳ـ درفهرست زیر پنجتنوع ازکمپرسورهای متحرك کارخانجات اطلس کوپکو اشاره شده است مزایای ماشین‌آلات ما از یك طرف وسرویس کامل در اسرع وقت بدون در نظرگرفتن موقعیت و محل ازطرف دیگر بزرگترین تضمین برای خریداران میباشد.

الف ـ سری UT از نوع پیستونی ظرفیت بدهی تا ۲/۵ متر مکعب
ب ـ سری PR از نوع پیچی ظرفیت بدهی تا ۱۹/۸ مترمکعب
پ ـ سری VT از نوع پیستونی ظرفیت بدهی تا ۹/۵ مترمکعب
ت ـ سری PT از نوع پیچی ظرفیت بدهی تا ۳۴ مترمکعب

شرکت ایران و سوئد
قسمت اطلس کوپکو
خیابان سوم اسفند ۲۸
تلفن ۹ـ۳۱۴۱۶۰
کارگاه سرویس وانبار
جاده کرج ـ کیلومتر ۱۴
(دوبروی ایران‌جیپ)

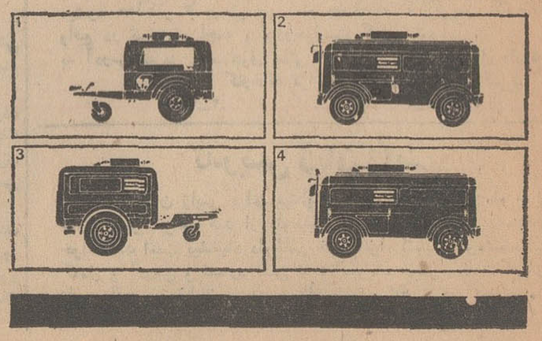
1
2
3
4

چهل سال قبل در همین روز

سیاه‌خان مرد عجیب‌الخلقه شیرازی مردم طهران را بتماشا کشیده

دوروز قبل یکدستگاه اتومبیل بزرگی که از شیراز بطهران می‌آمد سیاه‌خان جوان عجیب‌الخلقه‌ای که اگر بتواند راست بایستد سه متر طول قد دارد ویا اینکه ۱۸ سال از عمر او بیشتر نمیگذرد قیافه‌ای پیروفرتوت ودرهم وچروك‌خورده دارد همراه آورد و سیاه‌خان را درگاراژ فولادی پیاده کرد . سیاه‌خان ابتدا در گاراژ مزبور منزل کردولی‌ازدحام عجیب جمعیت تماشاچی که‌رفته‌رفته گاراژ وخیابان را پرمیکرد مداخله پلیس را ایجاب می‌نمود و بالاخره اداره پلیس مرکز مجبور شد محلی موقتا در اداره نظمیه برای اومعین نموده واورا به‌آنجا انتقال دهند .

سیاه‌خان را دیشب در ساعاتی که خیابان‌ها خالی از جمعیت بوداز اطاق مخصوصی که نظمیه به او داده بود خارج کرده و در خیابان علاءالدوله منزلی برای او گرفته‌اند .

از عجایب خلقت این جوان ۱۸ ساله پیرنمایکی‌سربزرك او وصورت چین‌خورده و وحشتناك اوست ،چانه دراز و پیشانی برآمده‌او که‌دوچشم ریز او برجمت اززیرچین‌های‌صورت و پیشانی دیده میشود از خلقت‌های بی‌نظیر است .

دست‌های او هرکدام از یك‌ذرع تجاوز میکند ، ساق‌پاهای اوبلند و گیوه‌هائی که دربا دارد مخصوص خود او بافته شده زیرا شش گره طول ودوگره‌ونیم عرض آن‌می‌باشد. سیاه‌خان در مواقع‌غذاخوردن‌بواسطه اینکه دست‌هایش از مرفق کج و معوج می‌باشد مجبور است دست‌خود رااز پشت سربدهان نزدیك سازد و اکل‌از قفا می‌نماید .

اختیار سیاه‌خان که درقریه«لپو» پنج فرسخی شیراز متولدشده‌بدست کسی سپرده شده که‌مخارج‌مسافرت اورا داده و در حقیقت اورا کنترات کرده است . میرزا محمد رضا خان وخشوزی کنترات کننده او است و

سیاه‌خان

قصد دارد پس از چند روز اقامت در طهران و نمایش‌دادن در صورت امکان اورابعنوان معالجه به اروپا ببرد ولی حرکت اوبه‌اروپا برای نمایش این هیکل و قیافه عجیب است و بنابراین سیاه‌خان منافع هنگفتی عاید کنترات کننده خود خواهد نمود و گویا یك ثلث‌عایدات حاصله از نمایش او مخصوص‌سیاه خان خواهد بود .

کنترات بین سیاه‌خان و محمدرضا خان وخشوری در اداره ثبت‌اسناد فارس به ثبت رسیده و سیاه‌خان خودرا در مدت معینی به‌شش هزار تومان کنترات داده است . برای مسافرت اواز شیراز یکدستگاه اتومبیل فورد لاری دراز کرایه‌شده که‌در آن دراز می‌کشیده است .

فعلا تصمیم براین است که این خلقت عجیب در نمایشگاه‌زردشتیان بمعرض تماشای عموم گذارده شود.

سنك فرش خیابان پهلوی

ماشین‌های سنك‌شکنی که برای ساختمان واسفالت ریزی خیابان های پهلوی وسپه ومیدان سپه و خیابان لاله‌زار خواسته شده بود از طرف پرس‌آذ نفت وارد گردید و عملیات ساختمانی خیابان پهلوی بکلی تمام شد وبرای شروع بعملیات‌ساختمانی سطح خیابان سپه شروع بمقدمات کارشد . ساختمان‌پیاده‌روهای‌خیابان سپه نیز شروع گردیده .

تشکیل محاضر عقد و ازدواج

از طرف وزارت عدلیه برای‌تشکیل محاضر و دفاتر رسمی جهت اجرای قانون ازدواج اقدام شده واز اول آبان‌ماه قرار است محاکم مزبور تشکیل وکلیه امور مربوط بازدواج وطلاق در آن دفاتر و محاضر حل‌و عقد شود .

طلاب حجرات را تخلیه‌کردند

چون مدرسه عالی سپهسالار طبق پروگرام جدید تشکیل میشودطلاب ساکن مدرسه که جواز تحصیلی دریافت‌نداشته‌اند و داوطلب‌امتحانات مسابقه نیستند اخطار شد که‌حجرات مدرسه را تخلیه کنند و حجرات مدرسه فقط به چهل نفر داوطلبانی داده خواهد شد که در امتحانات مسابقه مقدم برسایرین بوده و فقط ده‌نفر از عده مزبور ماهیانه۱۵تومان کمك خرج از محل اعتبار موقوفه مدرسه دریافت خواهند داشت و به ۳۰ نفر بقیه حجره‌مسکونی داده میشود .

کارخانه گونی‌بافی

نظر باحتیاجی که مملکت به‌گونی دارد و در سال مقدار زیادی گونی‌از خارجه وارد میشود واز طرفی‌کنف مخصوص گونی‌بافی در ولایات‌شمالی زیاد است به‌تشویق اداره کل‌فلاحت جمعی از تجار گیلان و مازندران در صدد برآمده‌اند که شرکتی برای تاسیس کارخانه گونی‌بافی درگیلان تشکیل دهند و محصول کنف را در داخله بمصرف برسانند ، حکومت مازندران ریاست افتخاری کمیسیونی را که باین منظور تشکیل گردید قبول کرده و مشغول اقدام شده‌اند .

جشن خدمت چهل‌ساله

بامضای آقای مهندس علوی‌مقاله‌ای درباب متقاعدشدن آقای‌خبیرالسلطنه معاون سابق وزارت پست و تلگراف و مجلس ضیافتی که بافتخار او از طرف آقای قاسم صور وزیر پست و تلگراف منعقد گردیده بطبع‌رسیده که طی آن از این‌اقدام‌وزیرقدردانی نموده اورا وزیرمحبوب و خوش‌قلب معرفی کرده که باچهره گشاده از مدعوین پذیرائی می‌کرد و بیانات محبت‌آمیزی مبنی برخدمات خبیر-السلطنه ایراد نموده است .

پس از اظهارات وزیر،آقای خبیر-السلطنه نیز نطقی در جواب ایراد نمود و بعد شاهزاده محسن میرزا ، رئیس ایالتی تلگراف طهران نظر به کبرسن از طرف خود و همقطاران پیاناتی مبنی بر تشکر از خدمات خبیرالسلطنه ایراد نموده است .

(نقل از اطلاعات۱۴مهرماه۱۳۱۰)

از آن مدرسه تا این مدرسه!

عیسی‌پور

انتقاد

چنان انگشت راهنما «یعنی: سیابه»اش را بسمت صورتم حواله داد که‌گوئی میخواست چشمهایم را از حدقه دربیاورد ! گفت:

ـ از مرکز ثقل‌زمین تا سطح محدب فلك اطلس ، از مرحله پرتی گفتم :

ـ خدا قوت ! میشود دلیلش را «مایه‌کاری» در سامعه‌ام زمزمه کنی ؟

جوابداد :

ـ برای اینکه‌بچه نداری و از هفت دولت آزادی !

پرسیدم :

ـ اگر داشتم چه میشد؟

نالید :

ـ به سرنوشت من فلك تومخ کوبیده دچارمیبودی که اگرحوصله داشته‌باشی یکی از هزارش را مستوره وار ، به رسم یادگاری حضور بی‌نور آقائی که شما باشی ، تقدیم میکنم .

ـ قابلی ندارد .

ـ خلاف ادب است :

دخترم کلاس ششم‌ابتدائی را امتحان داد ودر کمال حسن‌نیت ،بااجازه‌ی حضرت مستطاب‌عالی ، دو قطره تجدیدی آورد .

ـ دست شما درد نکند و چشم خانم والده‌اش روشن .

ـ از خدا مخفی نیست،از بیچارگی زد پس گردنم و بحکم جبر زندگی، با اهل و عیالم ، رفتیم مسافرت . از آنجائیکه شانس ندارم ، بچه‌ی نامبرده بالا بیخود و بیجهت دور از جان ،مریض شد و بهمین دلیل هم‌سرش بی‌کلاه‌گیس ماند .

آخر های شهریور که‌حالش جاآمد و به دبستان مراجعه کردیم از خانم‌مدیر گرفته تا فراش باغ‌صبا ، همه وهمه انگشت تاسف بدندان‌گرفتند که :

«حیف! بچه‌ی‌اینوا یکسال عقب افتاد ـ افسوس...» !

باگردنی کج «در نقش گلابی!» سئوال کردم :

«کاری میشود انجام دادتا تا این آب رفته به آب‌انبار بازگردد؟» .

پاسخ شنیدم :

«العیاذبالله ـ لبت راگاز بگیر که مقررات ، چنین اجازه‌ای نمیدهد و حتی به اندازه‌ی بال مگس هم‌جای چانه ندارد»

عرض شد :

«در اینصورت ـ اگر جسارت نمیشود ـمدارکش را لطف کنید که ببرم جای دیگر ـ یعنی در محله‌ای‌که بتازگی نقل مکان داده‌ایم‌ـ اسمش را بنویسم».

گواهی کردند که ایشان چون در جلسه‌ی امتحان شهریور ماه ، غایب بوده است ، مردود شناخته‌میشود.

و پرونده‌اش را با کلی احترام ، زدند زیر بغلم و در خروجی را هم نشانم دادند « زیرا میترسیدند سرگیجه گرفته باشم و راه را عوضی بروم ـ بالاخره ، هرچه‌باشد: انسان گاهی اوقات ، حکم آدمیزاد را پیدا میکند و جایزالخطا میشود».

راس مبارکت را درد نیاورم ـ رفتم به بخش فرهنگی «واژه‌ی جدید : آموزشی!» که به‌خانه‌ی‌جدید‌ـ الاجاره‌مان میخورد ـ «بماند که چقدر دویدم تا بدانجا رسیدم» .

پرونده را دیدند و نامه‌ای بدستم دادند تا برای ثبت‌نام به دبستان دولتی نزدیك‌منزل مراجعه نمایم «مشروط بر اینکه مدارك را به تایید بخش قبلی برسانم» .

بعدازظهر بود و خانم‌مدیر تشریف نداشتند گفتند : فردا صبح بیایید اما گمان مدارید که جای مناسبی‌برای دخترتان داشته باشیم .روز بعد ،خدمتشان رسیدم‌ـنامه‌ی ناحیه ومدارك را تقدیم‌کردم. ایشان لطف فرمودند که توضیح دادند :

ـ دو کلاس ششم داریم‌با ۸۰ دانش‌آموز و متاسفانه نمیتوانیم ایشانرا بپذیریم ـ ولی یك مدرسه‌ی ملی‌هم‌این نزدیکیها باز شده که‌شاگرد کم دارد ـ من میتوانم شما را به‌آنجا بفرستم تا بدون پرداخت شهریه‌وقس علیهذا باشرائط دولتی ـ اسم دوشیزه‌خانم را بنویسند .

تلفن زدند و سفارش دو قبضه فرمودند و این موجود مزاحم را از سرباز کردند.

خانم صاحب امتیازدبستان ملی ، پس‌از مطالعه‌ی پرونده گفتند :

ـ برای ما معرفی ازبخش آورده‌اید ؟

بلافاصله جوابدادم :

ـ خیر ، همین‌الساعه می‌گیرم و پیشکش میکنم !

ـ پرسیدند :

ـ میخواهید یکسره باشد یا دوسره؟!

فکر کردم با بنده‌شوخی دارند‌ماتم‌برده‌بود چی‌بگویم‌ـ آقائی که حضور داشتند ، شیر فهم نمود :

برنامه‌ی معمولی ما ازصبح تاظهر است ـ بعدازظهر ها فقط کلاس زبان داریم که اگر مایل باشید ، مبلغ ناچیزی باید بپردازید .

گفتم :

ـ زبان ایشان باندازه‌ی کافی دراز هست و دائما با مادرش بگو‌مگو دارد .

خندید که :

ـ منظورمان زبان خارجی است !

ـ اشکالی در این ماجرا نمی‌بینم ،چقدر باید کارسازی کنم ؟

ـ ازشاگردهای تمام ملی! سالیانه هزار تومان میگیریم، بشما تخفیف میدهیم وبانصد تومان ـ درمعنا : نصف‌مبلغ‌ـ دریافت میداریم .

موقعیکه سکوت کردم ، خودشان دلشان به حال‌زارم سوخت و صدتومانش را هم زدند و قرار شد چهار هزار ریال در دو قسط تادیه‌نمایم.

گفتم :

ـ روپوش‌اش باید چه مدلی باشد ؟

به الگوئی که‌پشت سرش بدیوار آویزان بود اشاره کرد :

ـ اینجوری ـ و دوخته‌ی آنرا میتوانید از فروشگاه بچه‌ها بخرید .

دخترم بدنبال و خودم از جلو ـ رفتیم تا محل موعود ـ یکدستگاه!روپوش مخصوص «چون ،از ما پرسیدند اسم مدرسه‌اش چیست و فرم مشخص شده را تحویلمان دادند» بقیمت پنجاق پشت قباله‌ی مادربزرگم ، ابتیاع کردم .

بعد ، رفتم بخش مربوطه: داستان ثبت‌نام راشرح‌دادم‌و یك ورقه‌ی جدید برای مدرسه‌ی ملی مورد بحث گرفتم و برگشتم خدمت‌خانم مدیر ـ گفتند :

ـ مدارك را چه موقع به تایید بخش متبوع دبستان قبلی‌اش میرسانید ؟

رفتم بفکر :

«چرا مدیر همان مدرسه سابقش که مدارك رابدستم داد ، لااقل نگفت هرجا می‌خواهی بچه‌ات رابیری ،باید مهر و امضاء مارا بخش فرهنگی تایید کند . شهر ری کجا ؟ امیرآباد کجا؟».

شفاها متعهد شدم ظرف همین چند روز ، ترتیبش را بدهم ـ و دخترم ، گوش شیطان‌کر ، اولین درس فارسی‌وانگلیسی‌اش راگرفت و هرچه بود گذشت .

... بدوستم که از«مردود شناخته‌شدن» دختروپرداختن شهریه‌ی غیر مستقیم و دوندگی و تفرقه ، سخت کلافه بود ، گفتم :

ـ منظورت راملتفت نشدم.

گفت :

ـ عاقلان دانند !؟ ـ تو خود حدیث مفصل بخوان از این گفتار و باور بفرمائید هنوز هم سردرنیاورده‌ام ـ شما چطور ؟!

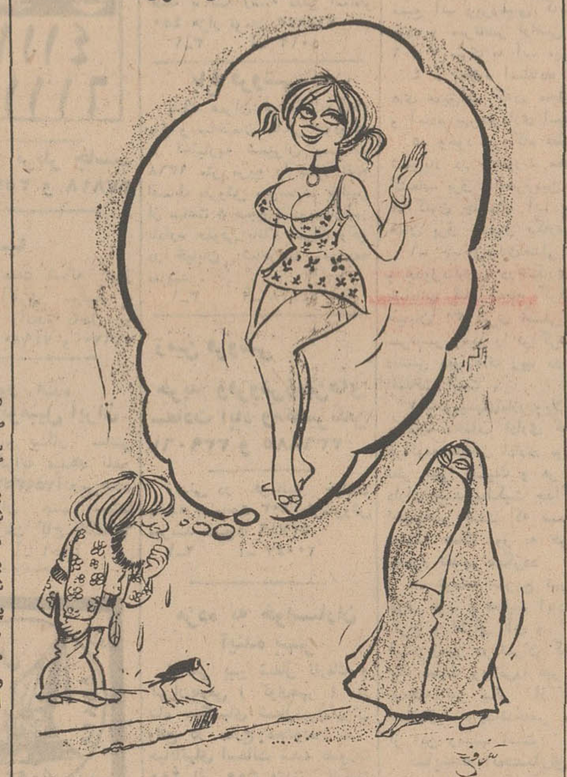

ـ آزادی فکری !

جوانان باید با آزادی فکری تربیت شوند ..

اطلاعات مردم

۳۱۱۰۸۰

همه روزه ازساعت ۶ تا ۷ بعد ازظهر نظریات شمارا منعکس می کند

سروصدای دوچرخه‌های موتوری

از مقامات پلیس تقاضا دارم‌به خاطر سلامت اعصاب اهالی تهران دستور دهند از حرکت وسائل نقلیه‌ای که تولیدسرو صدامیکند جلوگیری کنند . بخصوص این موتور های دوچرخه‌ای با حرکت خود صدا های عجیب و غریبی‌در-می‌آورند بخصوص که‌از بیخ گوش عابرین ویا مغازه داران‌و یا کوچه هاومعابرتنك عبور میکنند .

رضا ـ طاهری نصر

یا اسفالت کنیدویا..

۳۱۱۰۸۰

مدتی است که‌درجاده‌پارك‌وی چهارراه فرحزاد اول خیابان امیرپرویز را مسدود کرده‌اند و در نتیجه کلیه وسائل نقلیه بخصوص کامیونهای سنگین بجای عبور از خیابان مزبور که اسفالته میباشد از کوچه هشت متری شمال آن که اسفالت هم نیست عبورومرور میکنند . خود معلوم است که عبور مدام از این معبرتنك خاکی‌چه‌به‌روزگار ساکنان آنحدود می‌آورد . از مقامات مسئول خواهشمندیم ترتیبی اتخاذ فرمایند که یاایی خیابان را اسفالت کنند که گردوخاك نخوریم و یا اینکه فعلا تا اسفالت این معبر خیابان امیرپرویز را بازبگذارند تا عبور از آن خیابان‌صورت گیرد.

فریده

چاله‌های موجود

۳۱۱۰۸۰

مدتی است که‌آمده‌اندوسط خیابان شادمان ـ بمبهودی وچند خیابان دیگر را در این حدود چاله هائی کنده‌اند که هنوز فلسفه کندن این چاله‌ها برای اهالی روشن نشده است . زیرا نه فصل درختکاری است ونه سیم و یا کابلی از این مکانها عبور داده شده است . ولی‌آنچه که مسلم است اینستکه این چاله کنده شده‌ومرتب‌شاگردان مدارس درون آنها میافتند . دیروز خواهرزاده من پایش درررفت و بداخل یکی از چاله های خیابان شادمان افتاد و شکست و ناگزیر شدیم اول سال او را بجای مدرسه به بیمارستان بفرستیم . از مقامات مسئول تقاضا میشود تا تلفات دیگری نداده‌است دستور دهند این چاله‌ها پرشود .

شاهرخی

بحساب مسیلهای سال۴۹ باشد

در شماره ۱۳۲۹۹ ـ ۲۸ر۶ر۴۹ روزنامه اطلاعات در ستون دوم صورت ریز بیلان درآمد و هزینه سال ۴۸ شهرداری تهران‌ملاحظه گردید که‌مبلغ ۱۷۸۲۰۴۹۱۵ ریال بابت تعمیرو اصلاح‌مسیلها خرج شده است بدین وسیله زحمت‌می-دهد این جانبان صاحبان خانه و باغچه های کنار رودخانه تجریش شمال باغ سفارت آلمان که جزو پرداخت کنندگان عوارض‌شهرداری هستیم منازل و ملك وراه عبورمان همواره‌در معرض‌خطرسیل بردگی وانهدام است‌و دفعات نامه هائی‌در اینمورد بعنوان مقامات مربوطه ارسال داشته‌ایم و تاکنون توجهی نشده‌است اینك‌تقاضاداریم دستور فرمائید نسبت بساختن کناره های رودخانه و ترمیم خرابی ها وسیل بردگی های سنوات گذشته اقدام لازم بعمل آورند و هزینه آنرا از محل عوارض دریافتی از خودمان بحساب ساختن مسیل ها در سال ۴۹ منظور فرمایند .

ملزم گردید

بازگشت بشرح مندرج در شماره ۱۵۱۳۲ ـ ۱۵ر۶ر۴۹ آن روزنامه تحت عنوان (چوبداران کاروانسرا در قهوه‌خانه) برابر گزارش کلانتری مربوطه در ساعات‌مختلف بااعزام مامور بطور غیرمحسوس بمحل اعلام شده افراد مزاحمی مشاهده‌نگردیده و کماکان‌مراقبت پی‌گیر ادامه داشته ضمنا متصدی قهوه‌خانه یادشده بکلانتری‌احضار و ملزم گردید که‌دراداره‌قهوه‌خانه خود مراقبت کلی بعمل آورد .

رئیس شهربانی استان مرکز

سرتیپ مهدی رحیمی

نهر چه شد ؟

۳۱۱۰۸۰

در خیابان حاجیان که‌منشعب ازخیابان قزوین میشود قبلا نهر قیمه کاری داشت که بالاخره از طرف شهرداری آمدند تا نهرکشی‌روی اصول در خیابان کنند. البته نهر های سابق را کندند و خاکها را بر گردانند ولی‌از اصلاح آن تاکنون‌خبری‌نشده است و درنتیجه آبهای متعفن و لجن بجای آنکه مانندسابق در نهر جمع شود حالا در کنار و وسط خیابان پخش شده است تقاضا میشود فکرعاجلی در این مورد بفرمایند.

معصومی

راهی نزدیک‌تر ازراه قزوین اما

بزودی فصل سرما فرا خواهد رسید ومساله رفت‌وآمد در جاده های کشور پیش می‌آید بادر نظر گرفتن وضعیت خاص واردات و مطالعه در نحوه ورود کالا بنظر میرسد که جاده غرب کشور بیشتر از شرق متحمل‌ترافیك‌اتومبیلهای حامل بار خواهد بود . مثلا جاده قزوین در حدود دو سوم ترافیك مملکت را تحمل میکند و روزانه بین ۱۸ الی ۱۲ هزار وسیله نقلیه در جاده فوق رفت و آمد دارد اگر در نظر بگیریم که این مقدار وسیله نقلیه در فصل‌زمستان نیز همگی و تمامی ازجاده قزوین رفت و آمد نمایند با وجود گردنه‌هائی چون آوج که‌پیوسته در تمام مدت زمستان مسئولان وزارت راه را کلافه میکند وبا صرف‌هزینه و مستقر نمودن وسایل سنگین موتوری برف‌روب در بعضی از روزهاجاده‌راباز میکنند وخیلی از روزها نیز جاده بسته میشود البته میدانیم خیلی کم اتفاق میافتد که یك جاده و خصوصا یك شاهراه در هفته مثلا ۵ روز باز و دو روز بسته باشد ویا در ۲۴ ساعت ۲۰ ساعت بازوچهار ساعت بسته باشد و در حالیکه باید همیشه قابل حمل و مهیا جهت رفت و آمد وسایل نقلیه باشد چون یکی از اصول اقتصاد حمل ونقل کالابه کمترین قیمت و کوتاه‌ترین زمان احتیاج دارد و درضمن تلفات جانی جاده قزوین نیز همه ساله زیان فراوان ببار می‌آورد که گاهی اوقات از ضرر مالی بیشتر و غیر قابل علاج است . بنابراین باید جاده‌ای خوب مطمئن و حاضر پیدا نمود .

که تقریبا بتواند تعدادی از وسایل نقلیه راکه از همدان ـ کرمانشاه ـ شاه‌آباد ـ سنندج ـ سقز ـ فیرشیرین ـ واز طریق دیگر بروجرد-خرم‌آباد ـ دزفول‌ـ اهواز به طرف تهران می آیند و تعدادی از ایسها میباید حتما از جاده قزوین عبور کنند به آن جاده کشانید وحتی باید این جاده نزدیك‌تر از راه قزوین‌نیزباشد. ومی‌باید این راه گردنه‌ای نیز مثل گردنه‌آوج نداشته باشد تصور میکنید مادر مملکت این راه را با همه این خصوصیات که از غرب به شرق ومرکز کشور کشیده شده باشدنداریم چرا این راه ساوه ـ همدان‌است که۷۰ کیلومتر نزدیکتر از راه قزوین از مراکز غربی کشور به تهران و شرق ایران است .

این جاده هیچگونه پیچ‌وگردنه‌ای که‌موجبی برای تصادفات‌مرگ‌بارودستجمعی بوجود آورد ندارد وگذشته‌از اینها میتواند به‌نحوچشمگیری از ترافیك راه قزوین که جاده مرگ لقب گرفته است بکاهد اگر وزارت راه نسبت به اسفالت ده‌کیلو متر از این جاده را که اکنون شنی است اقدام فوری بعمل آورد و کلیه موانع را علامت‌گذاری نماید و پلیس راه نیز اقدامات حفاظتی این جاده را بعهده بگیرد و از این راه نگهداری اصولی بعمل آورند شاهراهی عالی و بسیار جالب جهت مقایله با مشکلات راه قزوین بوجود آمده که این خود راه حلی‌برای مبارزه با وضع ترافیك نابسامان جاده قزوین است .

فرهادآریان‌پور

اژدها

۲۱۸ـ

نوشته : احمد احرار

این شرایط ، بیشتر از پیش‌مابین صفی‌قلیخان و برادرانش جدائی می‌افکندو بخلاف انتظار صفی‌قلیخان که تصور میکرد وجوددوبرادرش فاصله میان او وپدرش راپر خواهد کرد . فتحعلی خان و علیقلی‌خان درواقع امامقلیخان را برمیانگیختند که‌مانع از اقدامات و تصمیمات صفی‌قلیخان شود .

علیقلی خان و فتحعلیخان خیر برادررادر آن‌میدانستند که‌ازاقدامات خویش دست کشیده ،سلطنت را برای شاه‌صفی بگذارد و کاری‌نکند که حکومت فارس نیز برسر داعیه های وی‌ازدست‌امامقلیخان‌و ده‌دمانش خارج شود .

این بود که تلاش پنهان خود را جهت متوقف ساختن‌اقدامات صفیقلی خان وسعت‌داده‌حتی‌از افشای پاره‌یی خیالات و تصمیمات وی ، نزد امامقلی خان مضایقه نکردند . این سخنان دشواری هائی را که داودخان برای امامقلی خان آفریده‌بود دوچندان‌میساخت.امامقلی خان باآن شتاب روانه اصفهان‌شده بود تاشاید در ماجرای شاه‌صفی و داودخان واسطه‌شودوشاه رااز‌حرکت به‌قره‌باغ منصرف کند .اما رفته‌رفته حس میکرد چاره ساختن جرقه‌یی‌که صفی‌قلیخان در کار برافروختن آن بود واجب تراست تا آتشی که در قره‌باغ شعله میکشید .

شانه های پولادین سردار ، فشار طاقت‌فرسائی را احساس میکرد . مردی که در مقابل جنگاوران ترك وازبك خم به‌ابرو نیاورده ، ناوگان جنگی اسپانیا و پرتقال رااز کرانه های خلیج‌فارس وسواحل‌هرمز وقشم بعقب رانده‌بوددر کاربرادر وفرزندش درمانده بود.درقره‌باغ آتش فتنه‌چنان وسعت گرفته‌بود که‌اطفاء ناپذیر به نظر می‌آمد .درهمین حال نیز فرزند ارشدش ،درست درقلب اردوی‌شاهی وجلوی چشمان او، دست اندر کار برافروختن آتشی دیگربود .

تجسم سرنوشتی که‌درین پیرانه‌سر دامانگیر اوشده بود ، اشك بچشمان سردار سالخورده می‌آورد و دلش را از غم مالامال میساخت . برادرش ، فرسنگها دور از وی خود رادرگیر جدال باسپاه قزلباش ساخته بود ، سپاهی که‌نام‌آن‌برای‌او مثل‌ناموسش عزیزو محترم بود . هنوز آن غائله فرو نخفته ،فرزند ارشدش‌نیز باعتبار تصوری واهی داعیه سلطنت درسر می‌پخت و علیرغم آنهمه تعصب که پدر وجدش‌درمقام اطاعت وانقیادنسبت به پادشاه قزلباش ابرازو عمری‌بدان مباهات کرده بودند پنجه در پنجه شاه میزد. امامقلیخان درمیافت همه تدابیری که تا آنروز برای منصرف ساختن صفی‌قلی خان از تصورات و ادعاهای خویش بکار برده بود اثری نکرده و پسر ارشدش همچنان‌گمان میبرد که فرزند شاه عباس و وارث تاج‌وتخت اوست .

این تجربه بوی می‌آموخت که دیگرباره‌نیز از تهدیدو تذکر سودی نخواهد بردوهرگونه‌اصرار وتاکیدی دراینخصوص ،تنهاثمره‌اش پرده‌دری وهتك احترامات‌پدرو فرزندی خواهد بود. انصراف صفی‌قلیخان از توهمی که گرفتار آن‌شده‌بود و داعیه‌یی‌که درسر می‌پروراند ،فقط ازیك طریق امکان داشت . آنکه حقیقت رابوی بگوید و آشکار سازدکه آن شاهزاده گمنام ، مردآواره‌ایست‌بنام عباسقلی و چه‌او ، چه برادرانش از هیچ سمت‌نسب به‌طایفه صفوی نمی‌برند !

اما چگونه قادر بود چنان رازی را افشاء کندوهرآنچه راباآنهمه مرارت درطول بیست‌و چند سال رشته بود بیکباره پنبه کند ؟

فرصت زیادی در میان نبود . اردو آماده حرکت میشد ومی‌بایستی پیش از آنکه کار ازکار بگذرد سلاح نصیحت‌ودلالت رابرشاه‌صفی بیازماید وموفقیت‌وی درین آزمایش ، موکول بدان‌بود که وفاداری و حسن‌نیت‌خود را نزدشاه به‌اثبات‌برساند. حال‌آنکه اگر درچنان موقعیتی صفی‌قلیخان دست‌بکاری میزدیا رفتاری از وی بظهور می‌پیوست که‌بوی عناد و نافرمانی ازآن بمشام میرسید ،نه‌فقط این وساطت کارگر نمی‌افتاد بلکه دودمان اورا نیز بباد میداد . ناگزیر راه‌رفته رااز سرگرفت. صفی‌قلیخان رابخلوت طلبید و آنچه را درقفسه سینه انباشته بود ، بصراحت عنوان کرد :

ـبااین ضعف مزاج و انکسار و خستگی راه درازی راپیموده ،ولایت فارس را بیصاحب گذاشته وآمده‌ام تابلکه دیوانگی های داود نادان را بوجهی چاره بکنم‌وازین سنك که‌بر دامان دودمان اللهوردیخانی گذارده است بوجهی تبری جویم . . . حال ترا می‌بینم که سربدیوانگی برداشته برداود سبقت گرفته‌ای ...هیچ نمی‌فهمم این‌چه خیال باطل و چه‌سودای شوم است که‌ترا درسر افتاده ؟مرا امامقلیخان‌باشم‌چگونه‌شناخته‌ای؟ اگر بعمرم کلمه‌یی خلاف بر زبان آورده بودم بتوحق میدادم درسخن من تردید کنی . اما توخود میدانی که امامقلیخان درهمه‌عمرزبان بکلمه دروغ نیالوده است و درین مقوله‌نیز آنچه با تو گفته‌ام کلمه‌یی خلاف حقیقت و صداقت نیست . خونی که در رگهای‌تو و برادرانت میرود از ماست. به‌روح‌شاه‌عباس قسم که‌نطفه تو ازخون امامقلیخان منعقد شده و ذره‌یی‌ازوجود تو نیست که‌با گوشت وپوست دودمان شیخ صفی ارتباط و اختلاطی داشته باشد ... علیقلی و فتحعلی نیز مثل تو آب‌وگلشان از دودمان اللهوردیخانی است ... اگر عالمی جمع شوند و از من شهادت بخواهند جز آنچه اکنون باتو گفتم کلمه‌یی اززبان‌من نخواهند شنید ..

جدول کلمات متقاطع

شماره ۴۸۵۲

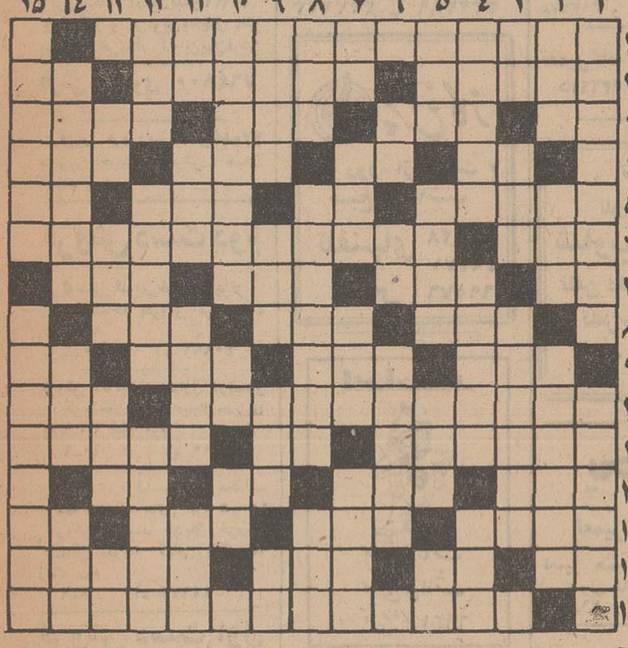

افقی :

۱ ـ درگذشت ناگهانیش ، سیاست مداران را نگران کرد ! ۲ـ کشور نازیها ـ از رودخانه های بزرك امریکا ـ حیوانی است۳ـشراب ـ در میهمانخانه جای می‌گزینند ـ یار و دوست ـ تابستانها ، قربانی میگیرد ٤ـاز زدنی های خودمانی ـ حالتی بر دریا ـ رود بزرك کشور فرانسه ـ شاعر ، بی‌هنر و پیچ پیچش خوانده ۵ ـ خالق جهان و هرچه در اوست ـ ازچاشنی های غذایی ـ صفت بچه یکی یك دانه ـ از خیابانهای قدیمی تهران ٦ـ چین و شکن در پوست ـ کتابی معروف ازنظامی گنجوی ۷ ـ صاحب است و خانه ـ باپونه میانه‌یی ندارد! ـ بدست آوردن ـ فلز مادر ۸ـ شبنمی که مانندبرف برزمین نشیند ـ کمك و یاری ـ از نازل شدنی‌ها ! ۹ـ نام دهانه اروند رود ـ ستاره‌یی دردب‌اصغر ـ مغلوب عرصه شطرنج ـ شهری در ایران۱۰ـ دانشمند وآزادیخواه فقید انگلستان که با سیاست استعماری‌سخت مخالفت میورزید ـ از معروفترین شهرهای اروپا ۱۱ـ در دانشگاه تدریس کنند ـ دریا ـ داروی مقوی ۱۲ـ زدنش ، خون در رگها جمع کند ! ـ یکی از پساوندها ـ هفت بندش خوش‌نواتر باشد ـ پیمودن ودر نوردیدن۱۳ـ سخن سنج است وعلم ادب‌میداند ـ پرستار ـ زیبائی چشمش ضرب المثل است ـ علامت جمع ۱٤ـ زیریا مانده ـ از طوایف ایران ـ کشوری از کشور های عربی ـ گاهی ، مرگش بصدا درآید ۱۵ـ از دانشمندان بنام ایران‌که وزارت هلاکوخان مغول راداشت.

عمودی :

۱ـ یکی از کشورهای مشترك المنافع امریکای مرکزی ـ مرمر سیاه که در زرگری از آن به عنوان سنك محك استفاده برند ۳ـ بیزاری واندوه ـ رنك‌دلخوری ـ کهنه و ناتوان ۳ـ مادر عرب ـ گاهی تانستاند ، دست ازسماجت برندارد ـ بخت آزمائی ٤ـ تا قبل از برق اجروقربی برای نورافشاندن داشت ـ صلاح اندیشی ـ انگلیسی رنك آبی راگوید ۵ـ انگورعرب ـ ملاحت و زیبائی ـ ضمیر اشاره ـ علامت مفعول بیواسطه ٦ـ میدهند واستراحت میکنند ـ حیوانیست ـ در آهنگری مدام برسرش‌کوبند ۷ـ گاهی لای تله دهند ـ شکاف باریك ـ گهواره ـ زشت و بد منظر ۸ـ علامت و نشان ـ عمده فروشی خواربار ـ چاقی و فربهی ۹ـ زبان عرب ـ یکی از بروج ـ در امان و آسوده خاطر ـ کلام معتبر ۱۰ـ کسیکه چنین باشد ، بی‌گمان دهانش نیز شیرین‌است ـ فلزسرخ روی ـ تصدیق آلمانی ۱۱ـ صد متر مربع ـ رودی در سیبری ـ نوعی رقص باشد ـ برتر از گهرش خوانده‌اند ۱۲ـ مزه‌اش دربی صیاد دویدن‌است ـ پیامبری ـ خفاش است ـ شاعری در عهد خوارزمشاهیان ۱۳ـ از کمپانیهای معروف داروسازی ـ آزاد شده ـ نبوغ و استعداد ـ پرنده خوش پر ۱٤ـ نامحدود است وبابانی ندارد ـ فرزندان و پسران ـ آتوبوسی به نامش ، فیلم مشهوری شد ۱۵ـ سرودهاو و دعاهای داود نبی ـ حکومت مردم برمردم .

حل جدول شماره ۴۸۵۱

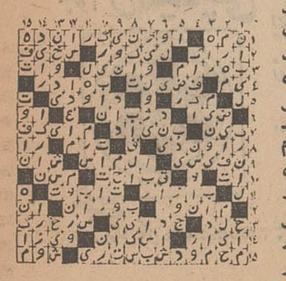

نیازمندیهای شما

اثاثیه

خرید

بازرگانی کیهان
تلفن ۷۶۳۷۷۶

خریدار نقدی همه رقم فرس کهنه و نوجهت صادرات روزولت‌میدان ۲۵ شهریور

فروشگاه فرش‌طوسی فرش‌های کهنه‌و‌نوسکین قیمت‌شما را جهت صادرات از سایرین‌بهتر میخرد . تلفن ۷۵۹۰۲۹

فروشگاه نادر ۳۵۲۳۶۶ فرشهای کهنه و نو یخچال تلویزیون ـ اجاق گاز و کلیه لوازم برقی وچوبی شما را تلفنی‌در منزل منصفانه خریدار است .

فروشگاه فرش صمد تلفن ۴۹۹۸۵ خریدار همه نوع فرش های نوو کهنه و سایر لوازم‌منزل و اشیاء قدیمی چلچراغ ظروف بلوروچینی‌ورشو

فروشگاه فرش شایان با تلفن ۶۱۳۳۸۱ بهترین خریدار هرنوع قالی و قالیچه کهنه و نو یخچال تلویزیون لباس‌شوئی و اجاق‌گازوسایر لوازم منزل میباشد .

نمایشگاه فرش گلشن ۶۲۱۴۲۱ همه‌نو فرشهای کهنه‌خریداریم وهمه رقم فرش‌نو موجود می باشد فرشهای کهنه‌بانو معاوضه میشود خیابان پهلوی بالای ایستگاه بیمه جنب بانک ملی یوسف‌آباد

فرش جعفری شمیران خریدار فرشهای نو و کهنه تلفن ۸۵۲۰۳۱

فروشگاه خالقی تلفن ۳۵۲۰۹۰ فرش کهنه و نو و یخچال تلویزیون لوازم منزل شما را خریداریم .

فروشگاه‌استارا-۶۶۴۰۲ خریداریخچال،تلویزیون فرش نو و کلیه لوازم‌منزل

فروشگاه و نمایشگاه آسیا یخچال ـ تلویزیون ـ اجاق گاز و فرش شما را عادلانه خریداریم شاه چهارراه پیروز تلفن ۶۱۲۸۳۲

فرش اردیبهشت تلفن ۶۸۱۶۴ قالی‌وقالیچه کهنه وقدیم شما جهت صادرات خریداری میشود

فروشگاه‌بختیاری تلفن۷۵۹۳۲۹ بهترین خریدار کلیه‌لوازم‌منزل آ ـ ۴۹۴۸

فروشگاه آرمان تلفن۶۹۶۲۳ چراغ‌گاز و هرنوع یخچال نفتی بهترین خریدار تلویزیون‌فرش

فرش رضوی ۷۶۴۸۰۰

فرش فروردین تلفن۴۳۰۸۵ بهترین خریدار فرش های کهنه و نو

فروش دست دوم

لوستر قدیمی‌خارجی برنز ۱۸ شاخه بفروش میرسد ـ ۸۸۲۶۷۵ ۱ـ۱۰ آ ـ ۴۰۹۹۲

فروش اثاثیه دست‌اول دوم‌منزل کریمخان زند خیابان‌مدیری پلاک ۳۱ طبقه دوم ۱ـ۱۰ آ ـ ۵۱۰۰

مقداری لباسهای مختلف زنانه باندازه های ۳۸ تا ۴۰ بفروش میرسد خیابان خردمند شمالی کوچه کیانی پلاک ۱۵ زنگ دوم ۱ـ۲ آ ـ ۴۴۶۷۲

فروش دست اول

فروشگاه کاموا
مصری
فرح ۴ راه تخت‌طاوس

پرده دوزی ارجمند ۳۳۷۳۷۰

بعلت مسافرت قالی ـ تلویزیون ـ کمد و اجناس خارجی نووسه عددوربین بفروش میرسد تلفن ۷۶۴۵۱۳ ۱ـ۲ آ ـ ۵۱۳۸

کرایه

کرایه هرنوع ماشین تحریر بنگاه فنی ناصر تلفن۷۵۶۲۰۵ دروازه دولت مقابل سعدی

شستشوی مبل و فرش

شستشوی مبل و فرش کلین سرویس مهر مبتکر و پیشرو نظافت مبل و فرش در جای‌خود با مواد آزمایش شده‌بادستگاه منحصر بفرد تلفن ۹۵۲۰۴۶

شستشوی‌مبل و فرش ساحل نظافت مبلمان وبلیش بوسیله دستگاه برقی در جای خود ۹۵۶۵۶۵

شستشوی مبل و فرش ادیب مبل و فرش تشکهای ماشیر درجای‌خودتمیز مینماید۹۵۲۴۵۴

دوراگلین سرویس آمریکا خشکشوئی مبلمان فرش وابسته به کارخانجات تاول ماستر ایران تلفن ۷۵۸۳۹۵ و ۷۵۸۳۹۶ و ۷۳۶۸۳

کارخانه مجهزقالیشوئی تاول ماستر ایران ۷۵۸۳۹۵ و ۷۵۸۳۹۶ و۷۳۶۸۳ ۱ـ۶ آ ـ ۴۹۰۵

کارخانه قالیشوئی‌اطلس باسابقه و مجهز برفوگری و رنگ برداری تلفن ۹۶۰۲۹۸ آ ـ ۴۷۰۷

کارخانه قالی شوئی ادیب مجهز به‌کلیه وسایل۹۵۸۹۵۰

کارخانه قالیشوئی‌مجهز برف تلفن ۵۹۱۱۶۳

کارخانه‌قالی شوئی داوید فردوسی ۱۳۱ تلفن ۳۱۲۵۴۲

قالیشوئی مجهز غرب فوری تلفن ۵۹۱۴۸۰ ۲۶۰ آ ـ ۴۶۶۶

کارخانه قالیشوئی ماژستیک مجهزبه کلیه‌وسائل۳۱۰۳۷۵

گاز

اساگاز «پخش گاز» ۴۴۸۰۲ ـ ۴۶۷۶۶ ۶۹۷۴۵ سرویس ۶۱۲۴۷۱

پخش گاز شرکت بوتا گازاز۷ونیم صبح تا۸ شب تلفنهای: ۳۳۳۲۲۳ ـ ۳۳۳۳۸۹

چراغ گاز همه روزه از ساعت ۷ صبح‌الی۱۰شب تلفنهای ۴۲۹۲۸ ۴۹۴۷۱ پخش ۶۹۵۷۶

ایرانگاز
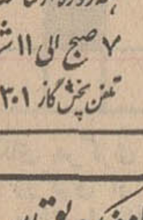
همه‌روزه‌ازساعت ۷ صبح الی ۱۱ شب تلفن پخش گاز ۶۱۱۳۰۱

پخش گاز شرکت بوتان BUTANE از۷ صبح تا۹ شب باتلفنهای ۵۲۰۵۱ و ۲۳۸۲۲۱ و ۲۳۸۲۲۲ و ۳۳۴۹۴ آماده قبول سفارشات مشتریان محترم خود در تهران میباشد

شرکت پرس گاز برای سفارش گاز با سرویس از ۷ صبح الی ۸ شب بتلفنهای ۶۴۵۹۱ تا ۹۵ ۶۵۲۴۰ و ۴۷۲۴۷ و ۴۷۹۹۰ مراجعه شود.

نصب آنتن

اهم الکترونیک سرویس نصب آنتن های امپربال سرویسهای سیار این شرکت همه روزه در تمام نقاط تهران بویژه شمیرانات . آماده‌نصب آنتن و تنظیم کانال آموزشی میباشند تلفن ۶۲۴۸۱۷ آ ـ ۳۸۲۱

یک کار بکنید که صد کار بیارزد
آنتن آئینه‌ای آکا ۳

نمایندگی انحصاری: تبریز بازرگانی موزیکال تلفن : ۲۵۶۱ تهران: میهن موزیک مقابل صندوق پس انداز ملی تلفن ۲۳۳۶۱۲

نصب آنتن فوری تمام کانال خارجی فادا با قیمت مناسب دیاموند تلفن ۳۵۱۱۲۰ ۱ـ۱۳ آ ـ ۴۸۱۳

تعمیرات

تلویزیون

تعمیر تلویزیون الکترون تلفن ۷۶۳۶۸۴

تعمیرتلویزیون های R.C.A شاوب‌لورنس ـ تلفنکن‌ـ سیمیرا فیلیپس‌و سایر مارکها و نصب کنورتور و آنتن تمام کانال . سرویس مجهز سیار بویژه شمیرانات

غرب الکترونیک تعمیرگاه مجهزتلویزیون ۲۰٪تخفیف تلفن ۷۰۴۵۰ کلیه لوازم مصرفی‌این‌تعمیرگاه از نوع اصلی بوده و بمدت ۱۲ ماه‌ضمانت میشود سرویس‌سیار ۱ـ۵ آ ـ ۵۱۶۲

تلویزیون سرویس خاورمیانه‌تلفن۳۳۳۳۱۷ تعمیر تلویزیونهای امریکائی اروپائی R.T.A.R.C.A دمونت ، ژنرال الکتریک ، فیلیپس بلاپونکت ، سیمیرا ، شاوب‌لورنس و غیره باسرویس سیار درهر نقطه تهران

یگانه تعمیرگاه مجهز تلویزیون تلفن ۷۶۵۷۹۵ سرویس‌تلویزیون‌مرسی متخصص تلویزیون های اروپائی و آمریکائی با سرویس سیار وضمانت نامه کتبی

تلویزیون سرویس R.C.A.R.T.I تعمیر انواع تلویزیون‌مجهز سرویس سیار و تضمین کتبی ۳۱۳۲۷۸ و ۳۱۳۲۶۲

تعمیرگاه کالای فیلیپس ۳۳۶۶۱۵

تعمیرگاه تلویزیونهای شاوب‌لورنس تلفن دفتر تعمیرگاه تلفن‌سرویس‌فوری ۹۶۱۸۸۰

یخچال

تعمیرگاه کیانوس تعمیر همه نوع یخچال کولر لدستونو تلفن ۳۱۳۶۳۹ ۱ـ۲۶ آ ـ ۳۸۵۱

نصب‌وسرویس بخاری شوفاژ آب گرمکن با قیمت متناسب بویژه شمیرانات تلفن جدید ۸۶۶۲۹۱ ۱ـ۱۴ آ ـ ۵۱۱۲

تعمیرگاه یخچال فریجیدر تحت‌نظر متخصصین ورزیده با ۳۰ سال‌سابقه درامور یخچال ضمنا لوازم یدکی موجود تلفن ۷۲۳۳۶ ۱ـ۱۳ آ ـ ۲۴۱۸

بخاری

سرویس بخاری ۱۵۰ ریال رنگ سرویس ۶۰۰ ریال تلفن ۷۸۰۱۲۵

تکنیسین آریا ۷۶۴۶۰۸ سرویس و رنگ بخاری‌و آبگرمکن باکمترین‌قیمت باحمل و نقل مجانی

جنرال سرویس آبگرمکن ـ کولر یخچال ـ بخاری ـ اجاق‌گاز تلفن ـ ۶۲۱۰۶۱

جنرال سرویس رنگ و تعمیرانواع بخاری آبگرمکن ۷۹۳۰۵۷

جنرال سرویس سرویس‌شوفاژ ۷۹۳۰۵۷

کولر

سرویس شوفاژ تلفن ۷۸۰۱۲۵ ۱ـ۳۰ آ ـ ۴۶۲۷

روکش برزنتی کولر تلفن ۷۸۰۱۳۵ آ ـ ۴۶۲۵

سرویس و روکش کولر بخاری، کانال‌کشی ۷۶۱۳۳۵

شهرآرا الکتریکی‌قریبلو باروکش و سرویس کولر خود را بیمه کنید ۹۷۴۴۵۴

فروش اتومبیل

جیپ‌لندرور
یکدستگاه تحویل فوری ـ ۴۸۰۰۷ ۱ـ۵ آ ـ ۵۱۴۱

اوپل جی‌تی
مدل ۶۹
۱۹۶۹ ، بارادیو ووسائل ، بسیار تمیز ، گمرک نشده ، بعلت مسافرت فوری بفروش یا معاوضه میشودتلفن۸۹۱۳۹۴ـ ۵ تا ۸ بعدازظهر

ژیان باشرایط سهل ۴۸۰۰۷ ۱ـ۲ آ ـ ۵۱۴۰

بنز ۲۲۰اس قیمت ۲۱۰۰۰ تومان۳۳۹۳۷۲ ۱ـ۷ آ ـ ۵۱۲۰

خرید

ژیان دست دوم‌خریداریم تلفن۹۵۹۶۶۶و ۹۵۰۰۹۰

اتومبیل شما را خریداریم اتومبیل نقدواقساط دراختیار شماست نمایشگاه افشین ـ ۷۷۵۱۸۸

اطاق‌سیار مهندسی ساخت آلمان مجهز به تمام وسائل مدرن بعلت مسافرت بفروش میرسد تلفن ۳۱۳۳۸۱ ۱ـ۳ آ ـ ۵۰۴۹

فروشگاههای اتومبیل

انواع جیپ ولندرور و وانت موجود ۴۷۰۷۵

برای اتومبیل شما

شرکت نریمان واردکننده مستقیم قطعات سیتروئن‌ـ وانت‌وریان فروش کلی و جزئی تخفیف فوق‌العاده حشمت‌الدوله غربی ۴۲۲ ساعت کار ۷ صبح الی ۱/۲ ۱ بعدازظهر و از ۱/۲ ۴ الی ۷ بعدازظهر تلفن ۹۵۰۱۱۱

کارچر روکش آماده صندلی اتومبیل روکش کولر نمایشگاه ایرانشهر تلفن ۶۱۲۳۵۲

فروشگاه و تعمیرگاه پیکان با کادر مجهز و متخصصین ورزیده در اختیار شماست مسروری ۹۵۵۰۹۵ ۱ـ۱۰ آ ـ ۵۰۰۹

روکش صندلی اتومبیل کاک خیلی فوری نصب میشود نمایشگاه رحمتیان فردوسی جنب کوچه برلن تلفن : ۳۰۴۲۵۰

کرایه

اتولوکس اتومبیلهای تشریفاتی با راننده برای‌داخل وخارج‌تهران میدان فردوسی تلفن۴۴۶۰۵و۶۱۱۲۷۰

نایس‌تاکسی اتومبیل کرایه باراننده‌بدون راننده داخل شهرو خارج شهر فرح شمالی تلفن ۷۷۳۱۴۲ ۱ـ۱۵ آ ـ ۴۱۷۹

کاج بار بارکش شهر وحومه بیمه اثاثیه منزل تلفن ۴۱۱۱۱ ۶۱۱۱۱۱

جرثقیل و تریلر جاسب تلفن ۲۵۷۶۵ و ۲۷۸۱۸

اتوآسیا در تمام مدت شبانه روز اتومبیلهای آخرین سیستم با راننده بدون راننده داخل و خارج تلفن ۷۴۹۸۰ و ۷۱۶۲۰

کرایه بدون راننده مرکز اتومبیل ایران آریا شاهین پیکان ساعتی ۱۳۰ ریال کرایه میدهد تلفن ۷۶۵۵۴۳ و۷۵۹۳۵۶ آدرس‌جاده قدیم شمیران جنب سینما پاسیفیک خیابان کاج پلاک۶۰۶ ۱ـ۵ آ ـ ۴۸۵۶

جرثقیل صادقیان ۳۱۲۰۹۱ و ۳۱۰۵۵۰

روزولت بار بارکش شهروحومه تلفن ۷۶۵۹۰۳

ماشین آلات

موتورهای مولد برق از۲۰۰ تا ۷۰۰ کیلووات اشکودا‌وام‌آن کمی کارکرده بفروش میرسد ۱۰ صبح تا ۱۳ تلفنهای۵۷۴۹۹ و ۲۷۹۵۳ ۱ـ۱۰ آ ـ ۴۹۶۱

املاک ومستغلات

فروش

آژانس شایسته ۳۰۵۳۴۹ مرکز عمده معاملات املاک در شهر و شمیرانات

فروشنده‌اراضی تهران‌پارس و نارمک امینی تلفن۷۹۰۰۹۰

لاله‌زار بنگاه کوشان ۳۳۹۷۸۴ فروشنده املاک در همه‌جا لطفا باتلفن دستور فروش بفرمائید آ ـ ۴۸۲

خانه فروشی

خانه و زمین تهران‌نو نقد و اقساط فروشی ۷۸۱۹۴۱ ۱ـ۲۵ آ ـ ۴۷۶۲

یکباب خانه مهندسی‌ساز که با آخرین استیل‌معماری ساخته شده بادکوراسیون عالی واقع در داودیه خیابان ظفر بقیمت پانصد هزار تومان بدون واسطه بفروش میرسد تلفن ـ ۷۷۳۱۲۲

خانه‌ای برخیابان آریامهر دوطبقه ۲۰×۷/۵ متر مربع مناسب برای محل کار باتلفن بفروش میرسد عصرها بتلفن ۶۳۳۵۸۹ ۱ـ۲ آ ـ ۵۱۴۴

امیرآباد شمالی خیابان فرحزاد کوی پاسارگاد جنوبی نوساز ۳۰۰ متری ۳۸۰ متر زیربنا ۲ طبقه هرطبقه ۴ اتاق بزرگ باهال و آشپزخانه بزرگ و سرویس کامل با آب وبرق و گاراژ۲۶۵ هزارتومان تلفن ۶۹۲۴۶ ۱ـ۳ آ ـ ۲۰۱۶۷

خانه فروشی دو دستگاه اولی ۳۵۰ متر یک‌طبقه۵اطاق واقع در دروس قیمت ۲۱۰ هزار تومان دومی ۲۵۰ متر ۷ اطاق۲ طبقه واقع درخیابان خواجه‌نصیر طوسی قیمت ـ ۱۵۰ تومان‌تلفن ۳۳۹۰۶۷ و ۳۳۶۸۸۵ ۱ـ۳ آ ـ ۵۰۲۱

در. خیابان وزراء تلویزیون خیابان ششم پلاک ۲۲ ساختمانی سه نبش نوسازشخصی‌مهندسی ۵ طبقه هرطبقه ۵ اطاق شوفاژ کولر ۵ فیش تلفن‌بعلت‌مسافرت فوری بفروش میرسد طالبین به طبقه پنجم‌همان ساختمان رجوع فرمائید . ۱ـ۵ آ ـ ۵۰۵۸

عباس‌آباد خانه فروشی سه طبقه کاملا شخصی‌ساز هرطبقه دارای ۵ اطاق وسرویس کامل مساحت ۱۶۰ متر زیربنا ۶۰۰ متر دونبش بر ۱۰ متری و ۲۰متری اندیشه ۴ با قیمت مناسب بتلفن ۷۶۵۰۱۱ مراجعه فرمائید . ۱ـ۵ آ ـ ۵۰۸۸

بلوار الیزابت میدان ولیعهد خیابان پهلوی بالاتر از سینما آتلانتیک در بهترین منطقه تهران خانه شمالی ۳۳۰ متر دو طبقه در زیربنا ۳۵۰ متر ۷اطاق دو هال کولر آب برق فیش‌تلفن بعلت احتیاج بدون واسطه‌قیمت مقطوع ۳۹۵ هزار تومان‌فروشی تلفن ۳۰۴۲۹۵

میدان ۲۵ شهریور مستغلاتی مهندسی‌ساز ۴ طبقه با سه رشته تلفن استخر ۴۵۰ هزار تومان ۷۶۵۸۴۳ ۱ـ۳ آ ـ ۵۰۱۲

باغ فروشی

بانک عمران ششدانک‌یکقطعه باغ و ساختمان ملکی خودواقع در اختیاریه شمیران بمساحت ۱۳۶۸ متر مربع را بطور نقدو اقساط بفروش میرساند. طالبین از ساعت ۸ صبح تا دوبعدازظهر باداره حقوقی بانک عمران واقع در خیابان شاهرضا مراجعه نمایند . ۱ـ۳ آ ـ ۴۴۸۷۸

زمین فروشی

خرید وفروش‌زمین‌های سعادت آباد ومکابیر تلفن ۳۳۹۰۶۷ و ۳۳۶۸۸۵

زمینی در فرمانیه خیابان بنفشه بمساحت ۸۰۳ متربفروش میرسد صبح‌ها ۴۳۷۸۹ ۱ـ۲ آ ـ ۲۰۰۴۷

مژده به خواستاران آینده بهتر
اراضی بین شمال نارمک و تهران‌پارس (کوی‌مهر) در پناه جنگلهای شمال‌شرق‌تهران واقع در خارج محدوده بـ خیابانهای اسفالت شده بصورت ۴۰۰ الی ۵۰۰ متری تفکیک گردیده از قرار متری ۸۰۰ الی ۱۰۰۰ ریال به اقساط نصف‌نقد و نصف ۲۰ماهه‌بفروش.نماینده انحصاری ـ دفتر املاک آسیا تلفن ۷۹۳۹۳۶ ۱ـ۱۰ آ ـ ۴۴۶۹۲

خیابان پهلوی خیابان آبشار هشتصدمتر زمین متری ۲۷۵ تومان تلفن ۶۳۲۸۴۱ ۱ـ۳ آ ـ ۵۰۸۴

شمال کوشک زرقدیم زمین مزروعی به قطعات کوچک‌وبزرگ با آب و گواهی منابع طبیعی و اصلاحات ارضی متری ۵۰ الی ۷۰ ریال تلفن ۳۱۱۲۹۶ ۱ـ۳ آ ـ ۴۴۰۳۲

دوقطعه زمین ۳۰۰و۳۵۰ متری درعالیترین نقطه تپه چالهرزجاده شمیران بفروش میرسد تلفن ۴۸۰۰۷ ۱ـ۳ آ ـ ۵۱۳۹

۵۰۰۰ متر زمین محصور درحدود ۱۷ کیلومتری کرج‌برق فشار قوی از جلوی آن‌میگذرد. از قرار متری ۴۰۰ ریال نقد بفروش میرسد از ۲ تا ۴ بعداز ظهر تلفن ۶۰۵۷۴ آ ـ ۵۱۴۵

مژده به‌کسانیکه درجستجوی زمین مناسب جهت احداث باغ وویلا بقیمت‌ارزان وباشرایط سهل در اطراف تهران هستند

ملارد ویلا

قیمت متری ۵ تومان به بالا نقد و اقساط

قسمتی‌از اراضی زراعی ملارد در جنوب اتوبان کرج باموقعیت عالی و استثنائی ـ خاک بسیار مستعد ـ تسطیح‌و ـ خیابان بندی شده به‌اسلوب‌صحیح (بامیدین بزرگ و خیابانهای ۳۰ ، ۲۰ ، ۱۶ و ۱۲ متری) دارای آب و برق تفکیک‌شده‌به‌قطعات ۱۵۰۰ متری به‌بالا متناسب احداث‌باغ و ویلا جهت ایام استراحت و زندگی در محیط‌آرام و ییلاقی در حال فروش ودر مدت بسیار کم و محدودی که آژانس شایسته شروع‌به اعلان وفروش این زمینها نموده

مزایای مشهوده و مسلم نامبرده زیر موجب استقبال بیسابقه و خرید روزانه طبقات مختلف از این زمینها بوده و میباشد

۱ـ وجود شاهراه تهران ـ کرج (اتوبان و جاده‌محصوص) و جاده اسفالته از اتوبان به ملاردویلا ـ وهمچنین‌راه‌دیگری از جاده اسفالته تهران شهریار به ملاردویلا (جاده قدیم تهران کرج) ملاردویلا در مجاورت جاده اسفالت‌شهریار تهران(که از جاده‌قدیم‌تهران کرج‌منشعب میشود) بفاصله‌تقریبی ۳۵کیلو متر از تهران‌و همچنین ازطریق اتوبان کرج و جاده اسفالت از اتوبان به ملاردویلا که کلا حدود ۴۵ کیلو متر میباشد به فاصله زمانی تقریبی ۴۰ دقیقه از تهران قرار گرفته

۲ـ زمین کاملامسطح باخاک زراعی (خاک رس) که بمنظور درختکاری و گلکاری و ایجاد محیط سبز بسیار مناسب و وجود قطعات تفکیکی بمساحت های متناسب و ارزانی قیمت و شرایط سهل آن

۳ـ زمینهای ملاردویلا ازنظر منبع آب زیرزمینی کاملا غنی بوده و سرتاسر اراضی درعمق ۶ تا ۷ متری به آب میرسد

۴ ـ بعلاوه استفاده از چاه های عمیق‌آب که‌در محل‌موجود و آماده بهره‌برداری است .

۵ـ وجود نیروگاه عظیم برق شهریار در مجاورت محل که انشعاب برق تا سرزمین آمده‌و هم‌اکنون چاههای آب بوسیله همان برق مشغول بکارمیباشد.

۶ـ خیابان‌بندی‌اصلی وفرعی و جدول‌بندی و درختکاری کنار خیابانها قبلا انجام گرفته و خیابان ۳۰ متری اصلی که سرتاسر زمین را فراگرفته با داشتن بلوارهای زیبا در دست اسفالت است .

۷ ـ زمینهای‌ملاردویلا ازنظر مقامات مختلف اداری خالی از هرگونه اشکال اداری بوده واز نظر ثبتی تفکیک و هر قطعه دارای سند مالکیت جداگانه و اختصاصی است که ضمن‌انجام معامله همان روز به خریدار محترم تقدیم میگردد

۸ـ توسعه سریع تهران به طرف غرب و فعالیت آبادانی در کرج و اطراف آن و گرانی قیمت زمین در تهران که‌امکان یک محیط ویلائی‌را غیر ممکن ساخته نیز یکی از عوامل استقبال‌و خریداشخاص مختلف از این زمینها است

نماینده انحصاری
فروش زمینهای‌ملاردویلا آژانس شایسته تلفن ـ ۳۰۵۳۴۹

اگر از مستاجری خسته‌شده‌اید چرا بفکر خرید زمین نیستید
با خرید ۹۰۰ متر زمین ساختمانی با آب لوله‌کشی وبرق متری ۱۵ تومان نقد و اقساط‌در کرج‌حتما صاحب‌خانه میشوید ـ تلفن ۶۲۲۴۶۶

فروش و سرقفلی

مغازه واگذاری
۲ باب مغازه قالب‌سازی‌پلاستیک با وسائل کامل با آب‌وبرق‌تلفن بفروش میرسد بعد از ظهرهااز ساعت ۴ الی ۸ تلفن ۵۴۶۷۱ ۱ـ۳ آ ـ ۲۰۰۳۵

سازمان نوساز الوند واقع در خیابان‌شاهرضا مقابل‌سینما رویال مجهز به شوفاژ و کولر و آسانسور با شرائطی بسیارساده‌برای‌واگذاری به شرکت های‌خصوصی ودفاتر تجاری آماده‌است تلفن ۳۱۴۴۹۹ ۱ـ۱۰ آ ـ ۵۱۵۸

زیرزمین

یکباب زیرزمین برای تاسیس مزون خیاطی یا فروشگاه و سه طبقه آپارتمان دارای شوفاژ . کولر و تمام وسائل واگذارمیشود ایرانشهر شمالی کوچه‌ملک‌الکلامی تلفن۶۲۶۲۷۸ ۱ـ۵ آ ـ ۵۰۹۵

مطب

دربهترین نقطه شمالشهر مطب مجهز بتمام وسائل بعلت مسافرت واگذار میشود ۵ تا ۸ بعدازظهر بتلفن ـ ۷۶۲۵۵۷ مراجعه فرمایند . ۱ـ۳ آ ـ ۵۰۵۶

واگذاری مطب دندانپزشکی یک‌مطب‌دندانپزشکی با کلیه وسایل در محل مناسب بواسطه مسافرت واگذار میشود طالبین از ساعت ۵ تا ۸ بعدازظهر با تلفن۷۶۰۶۰۳ مذاکره فرمایند. ۱ـ۲ آ ـ ۲۰۲۰۳

مطب آماده با شرایط‌مناسب واگذار میشود اول خیابان حسام‌السلطنه مقابل داروخانه اعتماد از ساعت ۴ تا ۸ تلفن‌ـ ۹۵۰۷۹۵ آ ـ ۲۰۱۸۵ ۱ـ۲

فروشگاه کود شیمیائی‌وسموم با پروانه و نمایندگی واگذاری یا شرکت تلفن ۳۵۱۷۹۷ ۱ـ۲ آ ـ ۲۰۲۴۵

کارخانه فروشی

کارخانه‌ای بمساحت ۱۳۰۰ متر با آب و برق‌سه‌فاز ۳۰آمپر و تلفن در بهترین موقعیت‌محلی نقد و اقساط بفروش میرسد تلفن۵۸۳۵۷ ۱ـ۲ آ ـ ۲۰۲۴۳

اجاره داده میشود

آپارتمان اجاره

۶ دستگاه آپارتمان باشوفاژ اجاره داده میشود مبل شادرو تلفن ۶۲۰۱۸۵ ۱ـ۹ آ ـ ۴۳۹۱

چند دستگاه آپارتمان نبش پهلوی‌وتخت‌جمشید برای اجاره ۶۴۶۱۸

تخت طاوس ، میراشرافی‌خیابان میرهادی کوی یاسر شماره ۲ آپارتمان لوکس پنج اطاقه بـ شوفاژ ، کولر تلفن و گاراژ ۱۸۰۰ تومان تلفن ۷۶۰۲۹۹ ۱ـ۳ آ ـ ۴۹۹۹

آپارتمان اجاره

با ۸۰۰ تومان اجاره طبقه دوم با سه اطاق هال بزرگ آشپزخانه لوکس با کولر و تلفن در خیابان فرح شمالی خیابان بالیزی کوچه قائم‌مقامی پلاک ۷ از ساعت ۳ تا شش‌بعداز ظهر میتوانید مستقیم به آدرس بالا محل را ملاحظه مستقیما با موجر مذاکره یامراجعه‌فرمائید لاله‌زار نزدیک توپخانه به : بنگاه کوشان ۳۳۹۷۸۴ ۱ـ۲ آ ـ ۴۴۸۶۶

حدود سینما امپایر یکدستگاه آپارتمان ۴ اتاقه باحیاط و کولر وشوفاژ و تلفن فرعی نوساز اجاره داده میشود تلفن ۸۵۲۰۴۴ ۱ـ۳ آ ـ ۱۹۶۸۱

عباس آباد اندیشه‌اصلی یکدستگاه آپارتمان ۵ اطاقه نوساز با هال کف پوش مکالئوم آشپز خانه فلزی آبگرمکن تلفن‌پرده کرکره کولر و سرویس کامل هزار تومان تلفن ۷۶۰۹۶۰ ۱ـ۲ آ ـ ۵۱۳۶

امیرآباد شمالی آپارتمان طبقه اول چهاراتاق با کلیه وسائل کامل و تلفن اجاره‌داده میشود تلفن ۴۷۱۴۷ ۱ـ۲ آ ـ ۵۱۳۳

خانه اجاره

خانه‌ای دوطبقه هر طبقه ۵ اطاق و تلفن و سرویس کامل برخیابان نیاوران یک طبقه آن اجاره‌داده میشود تلفن ۴۹۴۱۷ ۱ـ۳ آ ـ ۵۰۰۸

درعباس‌آباد محلی مناسب برای دفاتر هواپیمایی یا فروشگاهها مقابل مدرسه عالی بازرگانی ساختمان کوبیک ۶۲۹۶۶۶ ۱ـ۴ آ ـ ۵۰۸۵

خریداری میشود

زمینهای جنت‌آباد باغ‌فیض تهران پارس خریداریم تلفن ـ ۷۲۸۶۰ ۱ـ۲۷ آ ـ ۴۶۴۵

زمینهای زعفرانیه دره قشلاق مکانیر و سعادت‌آباد عباس‌آباد فرحزاد را خریداریم بازرگانی جلالی خیابان پهلوی تلفن‌های ۶۳۶۴۱۱ و ۶۳۴۱۹۳

کوی کن‌ورد‌آورد کوهک‌کیشا خریداریم ۶۸۷۰۶ صحرا

اراضی تهران پارس خریداریم بازرگانی امینی تلفن ۷۹۰۰۹۰

زمینهای باغ فیض پونک حسین‌آباد حسن‌آباد حاجی‌آباد کن‌کوهک خریداریم تسلات ۹۷۰۸۱۸

دفتر پارس اراضی سیصد متری داخل طرح عباس‌آباد خریدار است تلفن ۷۶۱۵۵۸

خرید کوهک جنت‌آباد باغ‌ـ فیض‌عباس‌آباد سازمان برنامه ۶۶۲۰۳

خریدار زمینهای داودیه‌قیطریه دره قشلاق تلفن ۷۷۴۷۸۶ و ۷۷۵۹۴۵ ۱ـ۱۴ آ ـ ۵۱۱۳

خریدار زمین تهران‌پارس ـ ۷۸۱۹۳۶ ۱ـ۱۴ آ ـ ۵۱۵۵

نیازمندیهای اجاره

سازمان نیازمندیهای خارجیان خانه‌شمارا اجاره میدهد ۶۱۳۹۳۹

مستغلات شمارا در شهر وشمیران اجاره میدهیم تلفن ۶۱۲۹۶۴ و ۴۹۷۱۳

موسسه امور خارجیان ، اجاره به خارجیان تلفن ۷۱۷۸۲ ۱ـ۲۶ آ ـ ۳۵۱۲

بورس اجاره منازل آژانس نیری تلفن ۶۲۸۶۱۰ ۱ـ۱۳ آ ـ ۴۴۰۷

خانه وآپارتمان مبله وغیر مبله در شمال شهر مورد نیاز است سیتی‌گاید ۷۶۴۸۱۱ ۱ـ۲۶ آ ـ ۵۰۷۶

ویلای شما را در شمیرانات‌فورا بخارجیان اجاره‌میدهیم۸۸۱۹۷۰ ۱ـ۱۰ آ ـ ۴۹۱۷

بورس شمال غرب جنت‌آباد باغ‌فیض کوهک . کیشا۴۲۳۲۷ آ ـ ۴۶۹۱

بنگاههای معاملات املاک

خانه زمین تهران‌نو و تهران پارس نقد و اقساط ۷۸۱۹۴۱

بازرگانی نراقی ۸۵۴۸۵ ۱ـ۲۶ آ ـ ۵۵۳۷

پهلوی دره قشلاق ، قیطریه کوی میکانیر و لنجک‌عابدی ۸۵۰۰۹۵

بورس املاک شمیران دفتر براتی باغ فردوس ۸۵۲۵۷۵ آ ـ ۴۷۵۸

زمین شما را باقساط چهار ساله باشرایط مناسب میسازیم تلفن ۴۰۸۱۸ ۱ـ۵ آ ـ ۵۰۷۲

املاک نیک ۶۳۱۶۰۶ مرکز خریدو فروش‌اراضی‌ونک یوسف‌آباد و کوی مکانیر . ۱ـ۱۵ آ ـ ۴۹۹۰

برای ساختمان شما

کاغذ دیواری

نقاشی ساختمان اقساط‌تلفن ۷۸۱۹۷۷ جاتفدا

سازمان تعمیر مسکن‌وتاسیسات انجام کلیه‌تعمیرات ساختمان تاسیسات تزئینات از هزارریال تا ده میلیون ریال ۷۷۰۸۱۳

مقاطعه‌کاری ساختمان زیر نظر معمار باتجربه‌بعداز ظهرها از ۵ تا ۱۰ شب تلفن ۷۵۲۳۹ ۱ـ۱۰ آ ـ ۴۸۰۳

موسسه صنعتی‌رحمتی کانال‌کشی ساختمان نصب سرویس کولر شوفاژ بخاری روکش‌کولر وسیله نقلیه‌مجانی ۷۶۵۹۸۶ ۱ـ۶۰ آ ـ ۴۸۰۸

کاغذدیواری بهترین وارزان‌ترین کاغذ دیواری بانصب دقیق و فوری‌ـ تلفن ۶۳۱۲۱۱ ۱ـ۷ آ ـ ۴۷۰۱

کاه مرغوب بقیمت روز وزن واقعی باوسیله حمل سریع ارزان‌مطمئن‌لطفاتلفنهای حکمی را یادداشت فرمائید ـ ۷۶۴۳۳۱ و ۷۶۵۴۴۳ ۱ـ۲۵ آ ـ ۴۸۹۳

آجر فشاری کارخانه نمونه دراسرع وقت تحویل میشود ۹۵۹۶۱۹

طرح و محاسبه
اسکلت های فلزی ـ پل ـ جرثقیل های سقفی ـ منابع ذخیره ـ نقشه‌های اجرائی ساختمان با حق‌امضای‌شهرداری از ساعت ۶ـ الی ۸ بعد از ظهـ تلفن ـ ۷۶۵۲۱۷ ۱ـ۴ آ ـ ۵۱۳۴

لوله بازکنی

رفع گرفتگی لوله ۴۳۳۵۵

رفع گرفتگی لوله [illegible] در ۲۰ دقیقه سازمان تراکم تلفن ۸۸۱۶۸۱

آب با دستگاه تراکم هوا بازکردن لوله های فاضل تلفن ۶۲۶۳۴۸

لوله بازکنی فاضل آب بادستگاه تراکم هوا ۶۴۴۸۵ مسعود

لوله بازکنی فاضل آب بادستگاه تراکم هوا سازمان فنی رفاه‌پیشرو لوله بازکنی در ایران تلفنهای : ۷۶۳۲۸۶ ۷۵۶۴۰۸

رفع گرفتگی هرنوع لوله ساختمانی بادستگاه تراکم هوا-تلفن ۷۸۷۲۷

جنرال-سرویس لوله بازکنی فاضل آب بادستگاه مجهز تراکم هوا آبگرمکن-بخاری-کولر تلفن ۷۹۳۰۵۷

لوله بازکنی فاضل آب مقدم ۶۴۶۳۵

معاملات پول

مورد نیاز
پول‌شرطی۱۸٪نیازمندیم ۴۸۴۶۳

پول موجود
پول شرطی باسودبانکی ۴۸۴۶۳

پول‌تومانی ۲/۵ شاهی بدون معطلی ۷۶۲۶۵۹

پول بیواسطه ۶۴۶۱۸و۲۲۷۲۹

خانه ـ پولفرح شمالی مرکز معاملات پول تهران‌ـ ۷۷۱۳۸۸

پول تومانی ۱/۵ شاهی۶۲۴۸۷۳ ۱ـ۲۶ آ ـ ۴۲۱۴

وام‌در مقابل تلفن۴۵۰۰۸

خریدار تلفن

چند شماره تلفن فوری‌بیواسطه خریداریم تلفن ۷۵۹۴۳۵ آ ـ ۴۸۵۱

فروشنده تلفن

مشاور فروش شماره تلفن درهر منطقه ۶۱۳۰۲۴ ۱ـ۱۲ آ ـ ۴۷۲۳

یک شماره‌تلفن۷۷خریداریم تلفن ۳۰۳۲۳۶ ۱ـ۵ آ ـ ۴۸۳۱

قبوض

قبل از مراجعه بدیگران
بدون‌هزینه‌ازقیمت‌واقعی قبض‌فرش‌خودمطلع‌شوید اردهالی اول بازارکفاش ها سرای مهدیه تلفن ـ ۲۳۴۸۲

وام در مقابل قبض بانک وش شر موجوداردهالی ۲۳۴۸۲ ۱ـ۶ آ ـ ۴۶۸۴

خرید قبوض اصلاحات ۶۴۶۱۸ ۱ـ۲۶ ۵ـ۴۷۲۶

خریدار اوراق قرضه ۶۰۲۶۹ آ ـ ۴۸۲۸

قبوض بانک کارگشائی‌را بقیمت واقعی خریداریم موسسه ۱۱۱ بهارستان تلفن ۳۳۴۵۰۰ ۱ـ۱۵ آ ـ ۵۱۳۷

دربازکن برقی بکد
به‌اقساط‌ماهیانه ۲۵۰ تومان
شرکت بکد الکتریک ۷۷۲۰۰۸-۶۲۸۷۷۴
بوسیله تلفن سفارش دهید دستگاه نصب وتحویل میشود

مژده مژده
سالن چلوکباب علی بابا
افتتاح شد
بهترین چلوکبابی باسالن مجلل و مدرن‌ترین وسایل بهداشتی جهت جشنها و میهمانیهای خصوصی همه‌روزه آماده پذیرائی میباشد
خیابان پهلوی جنب سینما امپایر تلفن ۶۲۹۹۳۰

عسکری زاده
تولید کننده عالیترین نوع بریکو در ایران
لاله‌زار نو کوی یاسمی ساختمان میخک
تلفن ۳۳۷۶۲۲

سالن چلو کباب و جوجه کباب
رویال ونک
مجهز بمدرن‌ترین‌وسائل بهداشتی وسالن بسیار مجلل و مدرن جهت پذیرائی خانواده های محترم و جشنها
ومیهمانی‌های‌خصوصی همه‌روزه ناهار و شام آماده پذیرائی میباشد
خیابان ونک بالاتر از درایوین سینما ونک خیابان شیراز سالن چلوکباب رویال ونک تلفن ۶۲۲۶۴۸

هواکش هیتاچی

هوای ناسالم و کثیف بتدریج ایجاد مسمومیت های خطرناک میکند.
نصب هواکش هیتاچی
دراطاق خواب و پذیرائی صددرصد مسمومیت هوا را از بین میبرد.
نصب هواکش هیتاچی
۶ ساعت پس از اطلاع تلفنی شما
بورس هواکش ـ ماکی ـ دروازه دولت تلفن ۷۵۶۵۸۷

نیازمندیهای شما

اگهی تلفنی در صفحه نیازمندیها با تلفن ۳۱۱۲۳۱ پذیرفته میشود

استخدام

به چند نفر کارگر درب و پنجره‌ساز و جوشکار در تهران و شهرستانها نیازمندیم تلفن ۷۹۳۶۱۷
۱-۷ آ- ۵۰۴۴

EMPLOYMENT
KARKHANEJATE OJAGHEGAS LTD requires an experienced store keeper. Candidates must know English or German. Please apply in KARKHANEJATE OJAGHEGAS Tehran, Old Karaj Road. Tel. 950089.

خرمبار به چند راننده دو همگانی دو شخصی نیازمنداست سلسبیل چهارراه وثوق
۱-۲ آ- ۵۰۸۷

تعدادی سلزمن
با حقوق ثابت فوری استخدام میشود خیابان شاه چهارراه فروردین شماره ۳۳۸ شرکت ماینر
۱-۲ آ- ۵۰۴۷

کارخانجات کفش بلا
تعداد پنجاه نفر کارگر چرخکار درجه یك و پسائی‌ساز با حقوق مکفی استخدام میمیاید. داوطلبان باداشتن ضامن معتبر و ورقه خاتمه خدمت میتوانند همه روزه به کارگزینی کارخانه واقع در جاده کرج کیلومتر ۲۳ نرسیده بکاروانسرا سنگ ایستگاه بلا مراجعه نمایند.
کفش بلا
۱-۵ آ- ۲۰۲۲۹

تکنیسین برق
وارد به زبان انگلیسی تمام وقت مورد نیاز است تلفن - ۷۶۳۱۹۷
۱-۲ آ- ۵۱۶۳

یکی از موسسات تولیدی تعدادی ویزیتور برای کار و اقامت در شهرستانها که واجد شرایط زیر باشند استخدام مینماید.
۱- معلومات معادل دیپلم
۲- دارای سابقه کار
۳- ضامن و معرف معتبر
۴- مجرد
۵- برك خاتمه خدمت و یا معافیت دائم از نظام وظیفه عمومی
داوطلبین میتوانند روز های ۱۵ و ۱۶ مهرماه جاری بین ساعت ۵ تا ۸ بعدازظهر به‌نشانی خیابان تخت‌جمشید - چهارراه فیشرآباد شماره ۳۰۹ مراجعه نمایند.
آ- ۴۵۰۴۶

دونفر برای انبارداری باشرایط زیراستخدام میشوند.
۱- معلومات درحدود دیپلم.
۲- داشتن معافی نظام‌وظیفه
۳- تعهد سه سال کاردر شرکت شهلا
۴- داشتن تضمین کافی
داوطلبان بتلفن ۴۷۱۴۵ مراجعه نمایند
آ- ۲۰۱۷۹

دکتر داروساز جهت تهران و شهرستان مورد نیاز است تلفن ۳۳۶۴۵۰
۱-۲۶ ا- ۴۶۰۱

اطلاعیه بکد
کسانی که در امر بازاریابی سابقه دارند میتوانند درشرکت بکدالکتریك در سمت نماینده باحقوق و مزایا استخدام شوند یا به ترتیب داشتن نمایندگی با عقد قرارداد فعالیت نمایند و یا بطور آزاد با پورسانتاژ همکاری نمایند. شرکت بکدالکتریك واجدین شرایط فوق را برای این همکاری در مورد محصولات الکترونیکی و انحصاری خود که شناخته شده و مورد تقاضای مردم‌است‌دعوت میکند.
نشانی - خیابان پهلوی - مقابل پارك ساعی شماره ۶۸۰ وقت ملاقات ساعت ۱۰ الی ۱۲ صبح ۲ الی ۴ بعدازظهر.

شرکت سهامی کارخانه‌های صنعتی آزمایش استخدام‌میکند
۱- مهندس مکانیك باسابقه حداقل ۵ سال کار
۲- مهندس الکترویك با سابقه حداقل ۵ سال سال کار
۳- مهندس الکترونیك با سابقه حداقل ۵ سال کار نقشه کش فنی با مشخصات زیر
۱- اطلاعات کافی در نقشه - کشی
۲- سابقه‌حداقل‌چهارسال کار
۳- دارابودن برك خدمت یا معافی دائم
۴- حداقل تحصیلات سوم متوسطه
۵- سن بین ۲۲ تا ۴۰ سال
حائزین شرائط‌به کارگزینی کارخانه های صنعتی آزمایش واقع در کیلومتر ۱۲ جاده آبعلی سه راه‌آزمایش‌مراجعه‌فرمایند. همچنین افراد دیپلمه در بازاریابی با معافیت‌دائم‌استخدام میشوند.
حائزین شرائط این رشته به دفتر سازمان فروش خیابان تهران‌نو ایستگاه دفتر مراجعه نمایند.
۱-۲ آ- ۴۴۸۱۴

آگهی استخدام
جمعیت شیروخورشید سرخ ایران شش نفر لیسانسیه علوم اداری و بازرگانی استخدام میمناید. داوطلبان میتوانند با دردست داشتن مدارك زیر:
۱- اصل مدارك تحصیلی
۲- برك خاتمه خدمت یا معافیت سربازی
۳- اصل شناسنامه
۴- برك صحت‌مزاج
۵- گواهینامه عدم‌سوءسابقه
همه روزه قبل از ظهرها تا آخر وقت روز سی‌ام مهرماه ۴۹ باداره کل کارگزینی جمعیت واقع‌درخیابان‌شیراز(بهجت‌آباد) مراجعه نموده و نام‌نویسی نمایند.
۱-۳ آ- ۴۴۸۴۲

چندنفر کارگر بافنده استخدام میشود از ساعت ۲ الی ۵ بعداز ظهر به شماره تلفنهای ۹۵۲۶۶ و ۹۶۰۹۹۶ مراجعه گردد.
۱-۲ آ- ۵۱۲۱

آگهی استخدام
شرکت مهندسی کارنوبچند نفرسرویس کار مجرب‌تاسیسات شوفاژ و تهویه نیازمند است. بلوار الیزابت شماره ۱۶۶
آ- ۲۰۲۱۱

بیك پرستار بچه‌سن ۳۰ الی ۴۰ نیازمندیم ۳۰۴۷۶۹
۱-۳ آ- ۵۰۵۹

A young accountant with good knowledge of English and at least two years' experience of accounting in foreign firms is required for immediate employment in an Irano German manufacturing firm Apply to P.O Box No 1086.

تریکو صدف
چند نفر خیاط ماهراستخدام میشود خیابان نادری چهارراه قوام‌السلطنه تریکو صدف تلفن ۳۱۱۸۳۳
۱-۲ آ- ۵۰۹۷

یك جوان خدمتکرده
باضامن و گواهی نامه ششم ابتدائی خوش خط برای کار در تهران تمام‌روز استخدام میشود تلفن ۷۶۵۴۴۳
آ- ۵۱۰۷

استخدام منشی
۲ نفر جوان فعال باسواد با معافی و یا برك خاتمه خدمت تمام وقت نیازمندیم - اول لاله‌زارنو مقابل سینما متروپل - آژانس شایسته وقت مراجعه قبل از ظهرها.
آ- ۵۰۹۹

شما باید کاری بدانید که مورداحتیاج اکثرموسسات میباشد آموزشگاه بازرگانی اقتصاد بمنظور مساعدت به جویندگان کار و معرفی خود بعموم به ۳۰ نفر خانم و آقاکه امروز و یا فردا مراجعه نمایند یکدوره کامل دفترداری دوبل وحساب داری یامنشی گری رابطور رایگان بدون دریافت شهریه تااخذ گواهی‌نامه تعلیم میدهد لطفا هرچه زودتر بمیدان فردوسی آموزشگاه بازرگانی اقتصاد تلفنهای ۶۶۰۸۷ و ۴۶۰۲۶ مراجعه فرمائید.

آگهی استخدام
به یك‌نفر نقشه کش با سابقه و سه نفر راننده‌اتومبیل‌سواری و یك دوشیزه تلفونچی برای کارتمام نیازمندیم بشماره ۱۶۹ خیابان ثریا مراجعه فرمایند.
۱-۲ آ- ۲۰۲۰۵

شرکت سهامی ساختمانی پرژام بیکنفر مترور با سابقه جهت کارگاه خود در تبریز احتیاج دارد علاقمندان واجد شرایط بتلفن های ۷۲۳۸۳ و ۷۱۵۸۵ مراجعه نمایند.
آ- ۲۰۲۰۹

سازمان تهیه کار
به تعداد زیادی از افراد ذیل نیاز دارد:
دکتر داروساز - مهندس شیمی - برق - مکانیك - لیسانس علوم اداری مدیریت بازرگانی - حسابدار لیسانسه و دیپلمه - نرس - پزشکیار - بهیار - ماشین‌نویس فارسی و لاتین مرد وزن-منشی-صافکار- مکانیك - سلزمن وویزیتور با سابقه دیپلمه مرد و زن - فروشنده و کارگر زن - زن برشکار خیاط وزیگزالدوز - برشکار. بسته‌بند
پهلوی روبروی سینما امپایر کوچه هروی شماره ۹ تلفن - ۶۲۴۳۷۴
آ- ۲۰۲۳۵

۱- یك‌نفر خانم با سیکل جهت ماشین‌نویسی
۲- یك‌نفر خانم سکرتر که آشنایی کامل به‌انگلیسی‌داشته باشد.
۳- چهارنفر جوان‌فعال حدود دیپلم جهت ویزیتوری
۴- یکنفر پسربچه ۱۸ ساله جهت کارهای متفرقه استخدام میشود میدان ۲۴ اسفند اول آیزنهاور پلاك ۱۶۳ طبقه چهارم شرکت سهامی تی.ام.
آ- ۵۱۵۳

یك موسسه درمانی برای تکمیل کادرفنی درساعت‌مختلف شبانه روز احتیاج به پزشك دندانپزشك ، ماما ، بهیار (پزشکیار) دارد تلفن ۷۵۷۱۸۰
۱-۲ آ- ۵۰۷۳

آگهی استخدام
یك واحد بزرك تولیدی‌بچندنفر مهندس مکانیك‌والکترومکانیك با مشخصات زیر نیازمند است
۱- تسلط کامل بیکی از زبانهای آلمانی و یا انگلیسی
۲- داشتن سابقه‌کار تجربی حداقل دو سال
۳- سن حداکثر ۴۵ سال
۴- دارابودن مدرك خدمت زیرپرچم یا معافیت دائم غیر پزشکی
واجدین شرایط فوق‌میتوانند تقاضای خود را باذکر مشخصات هویتی و میزان حقوق‌درخواستی بانضمام یك قطعه عکس ۴×۶ به صندوق پستی ۱۹۲۶ ارسال فرمایند.
۱-۲ آ- ۲۰۱۴۹

آگهی استخدام
یك واحد بزرك تولیدی‌بچندنفر انباردار با مشخصات زیرنیازمند است.
۱- آشنائی کامل بزبان انگلیسی.
۲- دارای برك خاتمه خدمت زیرپرچم و یا معافیت دائم غیر پزشکی
۳- سن حداکثر ۴۰ سال
۴- سابقه کار تجربی حداقل پنجسال
۵- آشنائی به سیستم جدید انبارداری و کاردکس
واجدین شرائط فوق‌میتوانند تقاضای خود را باذکر میزان تحصیلات و سایرمشخصات‌خود بانضمام یك قطعه عکس ۴×۶ بصندوق پستی ۱۹۲۶ ارسال فرمائید.
۱-۲ آ- ۲۰۱۴۲

سکرتر و شورت هند
که‌به ماشین‌نویسی فارسی اموراداری هم مسلط میباشد جویای کار است تلفن ۳۱۱۲۲۹
۱-۲ آ- ۵۱۵۷

کانون هنری پاترا
پاترا فیلم عده‌ای خانم و آقا خوش‌تیپ جهت هنرپیشگی‌برای شرکت در فیلم‌سینمائی بنام (داغ‌بدنامی) و تلویزیون میپذیرد علاقمندان میتوانندهمه روزه از ساعت ۱۰ صبح مراجعه نمایند. احمد کاشانی کارگردان تئاتر و سینما دروازه دولت روبروی پمپ‌بنزین کوچه‌حمید-الدوله تلفن ۳۱۴۵۳۹
آ- ۲۰۱۶۳

ده نفر آقای فروشنده باسواد با حقوق ماهیانه ۱۰ هزار ریال و مزایاد نیازمندیم‌کسانیکه‌وسیله نقلیه یاموتور داشته باشند حق تقدم دارند. خیابان حشمت‌الدوله - غربی چهارراه گلشن شماره ۲۱۳
۱-۲ آ- ۵۱۵۱

فرصت برای پیشرفت
چندجوان با استعداد علاقمند به اشتغال بعنوان تکنیسین در یك کارخانه شیمیائی که لااقل تحصیلات متوسطه را بپایان رسانیده و بیکی از زبانهای انگلیسی - آلمانی‌ویا ایتالیائی تسلط کامل داشته باشند استخدام میشوند.
کسانیکه دارای تحصیلات عالی ویا سابقه کار در رشته شیمی باشند مقدم خواهندبود. معافیت دائم و سپردن تضمین معادل یك میلیون ریال شروط اصلی استخدام میباشد.
شرح کامل خصوصیات اخلاقی - تحصیلات - سوابق کار- وضعیت خانوادگی- افراد تحت تکفل و میزان حقوق درخواستی را باضافه یك قطعه عکس بصندوق بستی۲۸۹۱ تهران ارسال نمائید.
ازداوطلبان واجدشرایط برای مصاحبه دعوت وانتخاب شدگان پس از آموزش مقدماتی در صورت داشتن صلاحیت کامل برای دیدن دوره فنی به خارج اعزام خواهند شد.
آ- ۴۴۹۵۸

شرکت صنعتی سیارت بیك‌نفر راننده دو شخصی و عده‌ای کارگرفنی و عده‌ای ویزیتور با تجربه با حقوق‌مکفی نیازمند است تلفن ۷۹۰۴۰۸
آ- ۵۱۵۶

استخدام میشوند
خانم ماشین‌نویس ۲ نفر ، خانم سرپرست یك نفر ، خانم کارگر ۲۰ نفر خانم تلفنچی یك نفر ، آقای پیشخدمت دو نفر. خیابان حشمت‌الدوله - غربی چهارراه گلشن - شماره ۲۱۳
۱-۲ آ- ۵۱۵۲

جویای کار

حسابدار با سابقه آشنا بزبان انگلیسی تلفن ۳۱۱۲۳۱ راهنمای ۳۰۲ اطلاعات
۱-۲ آ- ۲۰۰۷۷

حسابدار دیپلمه
باسابقه جویای کار است تلفن ۳۰۵۰۴۰
۵۱ آ- ۵۱۴۳

جوانی با گواهینامه‌رانندگی و تحصیلات ششم متوسطه جویای کار نیمه وقت صبحها بتلفن ۷۷۱۶۲۵
آ- ۲۰۲۰۱

راننده‌ای با گواهینامه دو شخصی و سه سال سابقه کار تمام وقت جویای کار است تلفن ۳۱۱۲۳۱ و راهنمای۳۰۳ روزنامه اطلاعات مراجعه فرمائید
آ- ۲۰۲۳۳

گمشده

گواهی موقت پنجدب دکتر شیرازیان مفقود شده یابنده بتلفن ۹۵۲۷۳۶ مراجعه نماید
آ- ۲۰۲۳۱

پسربچه‌ای ۱۱ ساله‌بنام‌محمد اسم پدر اسماعیل شهرت جلیلی روز پنجشنبه ساعت ۷ بعد از ظهر در چهارراه هاشمی مفقود گردیده کسانیکه از وی اطلاعی دارند تقاضا میشود بسه آدرس تهران خیابان حسام السلطنه ده متری کلانتر پلاك ۱۹ به نصرت‌اله شکری اطلاع دهند و خانواده آنانراازنگرانی دربیاورند. تلفن ۳۱۱۲۳۱
آ- ۲۰۰۴۳

چهار فقره سفته بحواله‌کرد حسین آزاد خانی . منعهد صادق حاج عباسی بشماره‌های ذیل که تاریخ تحریر آنها ۴۹ر۷ر۲۶ میباشد مفقود شده ۹۷۶۷۰۵ سررسید ۴۹ر۹ر۲۶ بمبلغ ۵۰۰۰۰ ریال ۹۷۶۷۰۶ سررسید ۴۹ر۹ر۳۰ بمبلغ ۵۰۰۰۰ ریال ۵۵۲۷۰۱ سررسید ۴۹ر۱۰ر۲۴ بمبلغ ۱۰۰۰۰۰ ریال ۱۱۰۱۸۵ سررسید ۴۹ر۹ر۲۱ بمبلغ ۴۰۰۰۰ ریال از درجه اعتبار ساقط است
آ- ۲۰۰۵۹

چون کارت بازرگانی اینجانب عطاءاله سنجیده مدیرعامل شرکت دکورسم ایران شماره ۲۷۸۰۶ ضمن انجام تشریفات گمرکی مفقود گردیده لذا از درجه اعتبار ساقط است.
آ- ۲۰۱۰۱

چك شماره ۱۰۹۲۳۱ بانك تهران شعبه میدان فردوسی بمبلغ پانزده هزار ریال تمام بسررسید ۱۳۴۹ر۸ر۲۰ حساب ۶۸ امضای آقای موسی‌ریحانیان حواله کرد حسین سمورچی کاشانی که پشت چك بامضاء حسین سمورچی است مفقود شده و ازدرجه اعتبار ساقط است. یابنده بتلفن ۳۱۲۹۳۳ اطلاع دهد.
آ- ۲۰۱۰۹

گواهینامه دکترای پزشکی اینجانب گم شده از یابنده تقاضا میشود بتلفن ۲۰۰۰۰۰ اطلاع دهند دکتر بیژن‌سهرابیان
آ- ۴۸۷۱

آموزشگاهها

ماشین نویسی
باسابقه-معروف-مطمئن
ماشین نویسی ربانی‌شاه‌آباد تلفن ۳۳۷۱۳۵
۱-۵ آ- ۵۱۵۰

تعلیم رقص
هنرستان رقص کیشیبه
تعلیم ۶ رقص معروف جهان فقط با ۱۸۰۰ ریال زیر نظر خانمها مارینا و میترا خیابان قدیم شمیران نبش سه‌راه‌زندان جنب بانك صادرات تلفن ۷۵۰۱۵
۱-۱۵ آ- ۳۷۹۴

هنرستان‌رقص‌تارپین‌یان
تعلیم رقصهای مدرن روز توسط آقای‌تارپین‌یان ودوشیزه مارگریت انتخاب یکرقص‌مجانی ده رقص ۵۰ درصد تخفیف چهارراه کالج جنب پمپ‌بنزین
۱-۷ آ- ۵۱۳۱

تعلیم رانندگی
هنرستان فنی‌پرستو
مرکز آموزش صحیح رانندگی ، مکانیکی ترافیك مجهز به بهترین و مدرنترین آموزش تهران خیابان شهبور چهارراه گمرك تلفن ۲۳۹۱۶

تدریس خصوصی

ناصری طبیعی ادبی زبان دفتر امور دانشجوئی‌دانشگاه سهران ۶۹۸۲۰
آ- ۴۱۸۵

ریاضیات فیزیك دانشجوی دانشکده فنی ۳۱۴۹۲۴
۱-۲ آ- ۲۰۰۳۱
آ- ۲۰۰۳۱

کلاس فرانسه وانگلیسی
توسط بانوی خارجی خیابان قدیم شمیران بین پیچ شمیران و چهارراه حقوقی شماره ۹۹ فتو آندره طبقه دوم دست چپ
۱-۴ آ- ۴۶۶۴

انگلیسی ، شورت‌هندماشین‌نویسی. توسط‌بانوی انگلیسی ۴۷۱۴۱
۱-۲۶ ۱-۴۱۴۴

مخصوص ششم طبیعی تدریس توسط بوفیقیان تلفن ۴۶۴۹۱ عصرها
۱-۶ آ- ۱۹۶۱۵

پانسیون

دانشجویان عزیز پانسیون شاهین آماده پذیرائی از شما میباشد تهران‌نو ایستگاه‌مسجد
۱-۵ آ- ۴۴۸۷۰

مخصوص بانوان

خیاطی
آموزشگاه خیاطی والیا بمدیریت خانم والی تلفن ۷۶۰۰۹۴
۱-۶ آ- ۵۰۷۴

قابل توجه بانوان‌دوشیزگان
آموزشگاه‌خیاطی‌نوائی
باداشتن ۱۸ سال سابقه‌درخشان برای هنرجویان عزیز آماده ثبت‌نام می‌باشد تلفن ۷۳۰۰۴
آ- ۵۰۴۷

آموزشگاه‌خیاطی‌شایسته
رموز خیاطی را با بهترین متد یعنی گرلاوین‌دراموزشگاه خیاطی شایسته بیاموزید - ۳۳۹۴۶۵

سالن آرایش
سالن آرایش ب‌ب‌ناز رودکی چهارراه وثوق ۹۶۲۸۰۸
آ- ۴۹۵۴

آرایش مجانی
سالن آرایش آزاده
بمدیریت خانم آزاده دارای دیپلم اورال و شوارتسکف آلمان بمناسبت افتتاح جدید فقط بمدت ۱۰ روز بانوان‌محترم را مجانی آرایش‌مینماید. خیابان هاشمی چهارراه قصرالدشت تلفن ۹۶۱۴۵۰
۱-۲ آ- ۵۱۳۳

رستورانهای خانوادگی

حاتم
ناهار شام
پهلوی تلفن های ۲۲۸۱ ۸۹۲۲۸۳-۸۹۲۲۸۲

آگهیهای متفرقه

اسید لاوصولو خریداریم ۳۵۱۶۱۷
آ- ۴۸۲۷

حکاکی قالب
بوسیله ماشین فانتوگراف شوش شرقی جنب اشکودا - ۳۵۰۹۵۷

دریافت حق بیمه باقساط شخص ثالث ، بدنه اتومبیل ، حوادث ، آتش‌سوزی ، باربری عصرها تلفن ۴۸۱۹۹

ایران‌تزئین
حراج - حراج
کاغذ دیواری هانزا جدید ساخت آلمان‌مترمربع ۱۰ الی ۳۰ ریال تلفن ۷۷۳۹۱۳
۱-۳ آ- ۵۰۲۳

باطرف مخصوص شیرینی‌فروشی
مرکز فروش ترازوهای شم بر
شرکت بهروز خیابان نادری
تلفن: ۴۴۵۳۱

داروخانه‌ها

داروخانه مهران خیابان شیرخورشید چهارراه استخر تلفن ۹۵۴۰۰۷

صاحب امتیاز ومدیر مسئول
عباس مسعودی
خیابان خیام ایران چاپ
تلفنخانه اطلاعات
۳۱۱۰۷۱ تا ۳۱۱۰۸۹

نیوکارواش

اتوسرویس تمام اتوماتیك سریع
روشوئی با شامپو وپولیش مخصوص بوسیله دستگاه های اتوماتیك در ۵ دقیقه با کارت آبونمان فقط ۵۰ ریال سرویس کامل در مدت نیم ساعت ۱۴۰ ریال ساعت کار از ۷ر۵ صبح الی ۷ بعد از ظهر روزجمعه و تعطیل از ۸ تا یك بعد از ظهر. آدرس : خیابان شاه عباس بین‌تخت طاووس و جاده نظامی عباس آباد تلفن ۶۲۰۳۸۵

دفتر اطلاعات مرکزی

اطلاعیه زیر را تقدیم میکند
اگر میخواهید در آتیهٔ نزدیك استفاده‌سرشار از هوای آزاد بنمائید و از مصفاترین باغات‌و بیش از یك میلیون متر فضای سبز بهره‌مند شوید.

مزرعه‌خادم‌آبادقدس

بقطعات ۱۷۵۰ متری تا ۲۰۰۰ متری
تفکیك شده و به قیمت مناسب نقدو اقساط‌بامشخصات زیر در اختیار علاقمندان گذارده میشود.
۱- مزرعه مزبور دارای بلوارهای ۴۵ متری ۳۵ متری و ۲۰ متری و خیابان های ۱۵ متری و ۱۲ متری با درخت‌کاری می باشد که در دست اسفالت است.
۲- از میدان شهیادتاخادم‌آباد ۳۱ کیلومتراست.
۳- زمین های خادم‌آباد مسطح و از هر جهت آماده احداث باغ و ویلا است و در عمق ۹ متری‌به آب کافی می رسد.
۴- این مزرعه دارای چاههای عمیق و قنات‌می باشد که برای بهره برداری آماده است.
۵- امکان استفاده از برق منطقه‌ای و لوله‌کشی آب.
۶- در بلوارها ومیدان های مزبور چراغهای فلورسنت لصب خواهد شد.
۷- اراضی فوق دارای سندمالکیت‌و اسناد تفکیکی ثبتی می باشد.
برای اطلاعات کامل بدفتر اطلاعات مرکزی چهارراه فرخ شمالی جنب بانك صادرات و تلفن ۷۶۰۰۷۲ مراجعه فرمایند.

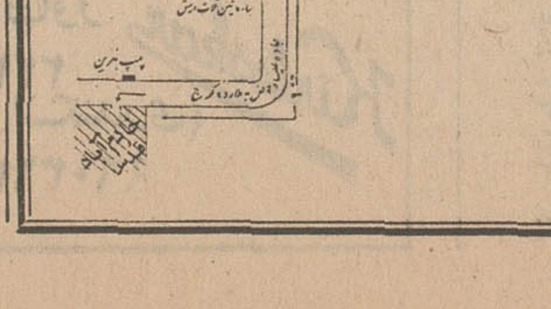

آگهی استخدام

شرکت سهامی شیشه قزوین بزرگترین تولید کننده شیشه های جام جهت تکمیل کادر پرسنلی خود در قزوین‌وتهران‌احتیاج باشخاص واجد شرایط زیر دارد :
۱- یکنفر لیسانس در حسابداری‌با سه سال تجربه و سابقه در پست رئیس حسابداری و تسلط به زبان انگلیسی برای تسطیح حسابداری دفتر مرکزی شرکت.
۲- یکنفر حسابدار با تجربه در امور حسابداری حداقل تحصیلات دیپلم.
۳- چهار نفر دیپلمه فنی با تجربه در امور سرپرستی و فنی.
۴- سه نفر دیپلمه‌باتجربه در قسمت تحویل و انبار.
۵- یکنفر دیپلمه با حداقل ۴ سال تجربه برای قسمت خدمات عمومی.
۶- یکنفرخانم ماشین‌نویس‌فارسی ولاتین آشنابه زبان انگلیسی حداقل تحصیلات دیپلم.
۷- یکنفر کارمند برای قسمت برق کارخانه با حداقل ۴ سال سابقه در قسمت برق
۸- یکنفر دیپلمه فنی با سابقه در امور نقشه کشی.
از اشخاص واجد شرایط که دارای برك خاتمه خدمت وظیفه یا معافی دائم می باشند دعوت میشود که صبحها از ساعت ۸ تا ۱۱ بعد از ظهر ها از ساعت ۱ الی ۴ با در دست داشتن سوابق و مدارك خود بدفتر مرکزی شرکت واقع در :
عباس آباد خیابان سنائی چهارراه شاهین شماره ۲۶ مراجعه نمایند.

ارج استخدام میکند

۱- مهندس برق جهت تصدی آزمایشگاه‌محصولات برقی ، با داشتن یکسال سابقه کار در کارهای‌مربوطه و آشنا به زبان انگلیسی.
۲- ماشین نویس فارسی با داشتن تحصیلات‌در حدود دیپلم و سابقه کار.
شرکت سهامی ارج - تهران کیلومتر ۱۲ جاده کرج

اطلاعیه سازمان روکا

استخدام

مدیریت‌فروش

بیکنفر مدیر فروش باسابقه‌که دارای تحصیلات درحدود دیپلم باشد وتضمین کافی بسپارد برای تمام روز باحقوق مکفی مورد احتیاج است متقاضیان جهت اطلاع بیشتر به آدرس میدان ۲۴ اسفند بازار ایران طبقه سوم شماره ۹۳ سازمان روکا مراجعه فرمایند.

Northrop-Page Communications Engineers, Inc is seeking Senior Instructors (degree required) and Instructors (degree preferred) fluent in English for positions on the Integrated National Telecommunications System Training program in the following categories: Electronics (Microwave, Multiplex and Supervisory Equipment experience required). Power/Mechanics (Diesels, Generators and Switchgear expelrience required) and English Language (TEFL/TESL) Qualified applicants are requested to submit a resume at the main office at the corner of Abbasabad and Roosevelt. Daftar Machine Building or mail a resume to P.O. Box 3380 Tehran.

برنامه‌سینماها

* رازسانتا ویتوریا-رنگی- آنتونی کوئین- ود نالیزی
شهرفرنگ (۶۲۷۶۲۸) ۱۱ - ۲ر۳۰ - ۵ - ۷ر۳۰ - ۱۰
* شگفتی های زندگی - رنگی - رومی اشنایدر - لئاماساری
امپایر (۶۲۳۹۴۲) ۱۱ر۱۵- ۳ر۳۰- ۵ر۳۰- ۷ر۳۰- ۹ر۴۵
* گل کاکتوس -رنگی- اینگرید برگمن- والتر ماتائو
دیاموند (۶۲۸۴۰۰) ۱۱ر۱۵- ۳ر۳۰- ۵ر۳۰- ۷ر۳۰ - ۹ر۴۵
* جودوکا - رنگی - ژان کلود برك - ماریلوتولو
نیاگارا (۶۵۳۰۷) ۱۱- ۳- ۵- ۷- ۹
سیلورسیتی (۸۱۲۰۵) ۱۰ر۳۰ - ۲ر۳۰ - ۴ر۳۰ - ۶ر۳۰ - ۸ر۳۰
سهیلا (۳۳۶۴۲۴) ۱۰ر۳۰- ۲ر۳۰- ۴ر۳۰- ۶ر۳۰- ۸ر۳۰
* حادثه توماس کراون- رنگی -استیومك کوئین
تاج (۳۱۳۸۶۴) ۱۰ر۳۰- ۲- ۴- ۶- ۸- ۱۰
* تقدیم باعشق - رنگی - سیدنی پواتیه
بولوار (۶۰۲۹۲) ۱۱- ۲- ۴- ۶- ۸- ۱۰
* بیگانه عصیانگر- رنگی- آنتونی کوئین- روسانا اسکیافینو
رادیوسیتی (۴۳۳۲۰) ۱۱ر۱۵ - ۳ر۳۰ - ۵ر۳۰- ۷ر۳۰- ۹ر۴۵
* استخر - رنگی - آلن دلون - رومی اشنایدر
گلدن‌سیتی (۶۱۳۲۶۹) ۱۱ر۱۵- ۳- ۵ر۱۰- ۷ر۳۰ - ۹ر۴۵
* ۱۲ مرد خبیث - رنگی - ۷۰ میلیمتری - لی‌ماروین
کاپری (۴۸۴۰۱) ۱۰ر۳۰ - ۲ - ۴ر۴۵ - ۷ر۳۰ - ۱۰ر۱۵
* تصویر یك گناه - رنگی - هیول‌بنت - هیلی‌میلز
ب.ب (۶۹۶۴۱) ۱۰ر۳۰- ۲- ۴- ۶- ۸- ۱۰
* هزار چهره - رنگی - روداستایگر - لی‌رمیك
سانترال (۴۸۶۸۶) ۱۱- ۳- ۵ - ۷ر۱۵ - ۹ر۳۰
رویال (۴۹۷۸۵) ۱۱- ۳- ۵- ۷- ۹
درایوین‌ونك (۶۲۲۵۵۷) ۶ر۱۵- ۸ر۳۰ - ۱۰ر۳۰
پولیدور (۶۴۵۸۵) ۱۱ر۳۰- ۳ر۳۰- ۵ر۳۰- ۷ر۳۰- ۹ر۴۵
* مادام ایکس - رنگی - لانا ترنر -ریکاردو مونتالبان
ایفل (۳۱۱۴۷۷) ۱۰- ۱۲- ۲- ۴- ۶ - ۸- ۱۰
* رینگو طپانچه طلائی - سینما سکوپ - رنگی - مارك‌دامون
ادئون (۳۳۸۱۱۸) ۱۰ر۳۰ - ۲ - ۴ - ۶ - ۸ - ۱۰
* رویاهای جوانی - رنگی - باری‌ایوانز - جودی‌گسون
ریولی (۷۵۷۷۷۷) ۱۱ - ۳ر۳۰ - ۵ر۳۰ - ۷ر۳۰ - ۹ر۳۰
* صحرای زنده- رنگی -محصول والت‌دیسنی
سینه‌موند (۴۸۳۲۲) ۱۱- ۳- ۵- ۷- ۹
* ژنرال پاتون - رنگی - ۷۰ میلیمتری - جرج سی‌اسکات
آتلانتیك (۶۲۷۱۷۱) ۱۱- ۳ر۱۵- ۶ر۳۰- ۹ر۴۵
* ماکس‌آبی - رنگی - جرج‌پیپارد - اورسولاآندرس
کسری (۷۵۶۹۳۹) ۱۰ر۳۰- ۲- ۴- ۶- ۸- ۱۰
* شارا - رنگی - کلینت‌ایستوود - شرلی مك‌لین
پارامونت (۴۸۳۲۱) ۱۱ر۱۵- ۳- ۵ر۱۵ - ۷ر۳۰ - ۹ر۴۵
* آقای هالو - نصیریان - انتظامی - خوروش
مهتاب (۴۷۷۷۷) ۱۱- ۳- ۵- ۷ر۱۵- ۹ر۳۰
* زیبا ، وحشی ، خشن - رنگی-سولاین
کریستال (۳۳۷۶۷۵) ۱۰ر۳۰ - ۲ر۳۰ - ۴ر۳۰- ۶ر۳۰- ۸ر۳۰
* رقاصه - فروزان ملك‌مطیعی - مفید - شاهین
مولن‌روژ (۷۲۹۲۹) ۱۱ر۳۰- ۳ر۳۰- ۵ر۳۰- ۷ر۳۰- ۹ر۳۰
دیانا (۴۷۳۶۵) ۱۱- ۳ر۳۰- ۵ر۳۰- ۷ر۳۰- ۹ر۳۰
رکس (۳۳۵۲۹۳) ۱۰ر۳۰- ۲ر۳۰- ۴ر۳۰- ۶ر۳۰- ۸ر۳۰
شهوند (۳۵۴۰۴۰) ۱۰ر۳۰- ۲ر۳۰- ۴ر۳۰- ۶ر۳۰- ۸ر۳۰
نپتون (۷۶۰۱۳۶) ۱۱- ۱- ۳- ۵- ۷- ۹
لیدو (۹۵۱۲۸۲) ۱۰- ۱۲- ۲- ۴- ۶- ۸
رنگین کمان (۷۵۶۷۶۰) ۱۰ر۳۰- ۲ر۳۰- ۴ر۳۰- ۶ر۳۰- ۸ر۳۰
ژاله (۳۰۴۱۲۰) ۱۱- ۱- ۳- ۵- ۷- ۹
همای (۳۱۱۶۶۹) ۱۰ر۳۰- ۲ر۳۰- ۴ر۳۰- ۶ر۳۰- ۸ر۳۰

اسکار (۹۵۰۸۹۸) ۱۰ر۳۰- ۲ر۳۰- ۴ر۳۰- ۶ر۳۰- ۸ر۳۰
پاسارگاد (۷۹۲۷۸۲) ۱۱- ۱- ۳- ۵- ۷- ۹
چرخ‌وفلك (۹۵۰۰۵۸) ۱۰- ۱۲- ۲- ۴- ۶- ۸
توسکا (۵۸۵۴۴) ۱۰ر۳۰- ۲ر۳۰- ۴ر۳۰- ۶ر۳۰- ۸ر۳۰
ارانوس (۲۷۹۷۱) ۱۰- ۱۲- ۲- ۴- ۶- ۸
فیروزه ۱۰ر۳۰- ۱۲ر۳۰- ۲ر۳۰- ۴ر۳۰- ۶ر۳۰- ۸ر۳۰
* سوگلی - ملك‌مطیعی فروزان -پیمان- ظهوری
اونیورسال (۶۶۹۵۳) ۱۱- ۱- ۳- ۵- ۷ر۱۵- ۹ر۳۰
پاسیفیك (۷۳۳۱۱) ۱۱- ۱- ۳- ۵- ۷ر۱۵- ۹ر۳۰
آسیا (۴۲۹۰۹) ۱۱- ۱- ۳- ۵- ۷ر۱۵ - ۹ر۳۰
اروپا (۳۰۳۱۷۹) ۱۰ر۳۰- ۲ر۳۰- ۴ر۳۰- ۶ر۴۵- ۹
میامی (۷۴۳۲۹) ۱۱- ۱- ۳- ۵- ۷- ۹ر۱۵
ایران (۳۳۶۳۵۴) ۱۰- ۱۲- ۲- ۴- ۶ر۱۵- ۸ر۳۰
ساینا (۳۵۲۴۴۲) ۱۰- ۱۲- ۲- ۴- ۶- ۸
تیسفون (۹۵۸۸۸۲) ۱۰- ۱۲- ۲- ۴- ۶ر۱۵- ۸ر۳۰
آستارا (۸۴۰۲۲) ۱۰ر۳۰- ۲ر۳۰- ۴ر۳۰ - ۶ر۳۰- ۸ر۳۰
مارلیك (۹۶۳۶۱۶) ۹ر۳۰- ۱۱ر۳۰- ۳ر۳۰- ۵ر۳۰- ۷ر۳۰- ۹ر۳۰
مونت کارلو (۷۹۷۴۱) ۱۰- ۱۲- ۲ - ۴ - ۶ر۱۵ - ۸ر۳۰
پانوراما (۷۹۴۵۷۰) ۹- ۱۱- ۱- ۳- ۵ - ۷- ۹ر۱۵
سیلوانا (۳۳۳۷۷۷) ۱۰- ۱۲- ۲- ۴- ۶ر۱۵- ۸ر۳۰
* رام کردن مرد وحشی- فروزان- حبیبی
پلازا (۴۴۲۵۵) ۱۱- ۱- ۳- ۵- ۷ر۱۵ - ۹ر۳۰
حافظ (۳۳۴۰۷۴) ۹ر۳۰- ۱۱ر۳۰- ۱ر۳۰- ۳ر۳۰- ۵ر۳۰- ۷ر۳۰- ۹ر۳۰
ری (۲۲۵۷۸) ۹- ۱۱- ۱- ۳- ۵- ۷- ۹
الوند (۳۵۶۵۳۸) ۱۰- ۱۲- ۲- ۴- ۶ر۱۵- ۸ر۳۰
کیهان (۹۵۷۳۶۰) ۱۰ر۳۰- ۲ر۳۰- ۴ر۳۰- ۶ر۳۰- ۸ر۳۰
مراد (۷۳۳۸۲) ۹- ۱۱- ۱- ۳- ۵- ۷- ۹
فردوسی (۳۳۵۷۸۴) ۸ر۳۰- ۱۰ر۳۰- ۱۲ر۳۰- ۲ر۳۰- ۴ر۳۰- ۶ر۳۰- ۸ر۳۰
پرسپولیس (۵۸۱۰۸۳) ۹- ۱۱- ۱- ۳- ۵- ۷- ۹
کارون (۹۵۱۰۶۵) ۱۰ر۳۰- ۲ر۳۰- ۴ر۳۰- ۶ر۳۰- ۸ر۳۰
قصرطلائی ۱۰ر۳۰- ۱۲ر۳۰- ۲ر۳۰- ۴ر۳۰- ۶ر۳۰- ۸ر۳۰
آسمان‌آبی (۳۳۲۶۶۸) ۹- ۱۱- ۱- ۳- ۵- ۷- ۹
شرق (۵۴۰۲۴) ۱۰- ۱۲- ۲- ۴- ۶- ۸
* جولا -رنگی- ویجنتی‌مالا - سوئیل‌دات
دنیا (۳۳۳۸۱۲) ۱۰ر۳۰- ۲ر۳۰- ۴ر۳۰- ۶ر۳۰- ۸ر۳۰
* فریب- آن مارگریت
ماژستیك (۶۸۴۶۱) ۱۱- ۳- ۵- ۷- ۹ر۱۵
* برخورد قدرتها - رنگی - شون کانری- ریچاردهریس
پارك (۳۳۹۶۳۷) ۹- ۱۱- ۱- ۳- ۵- ۷- ۹
* مردان حادثه‌جو رنگی- سینماسکوپ- پل‌نیومن
گلدیس (۶۲۸۷۱۳) ۳ر۳۰- ۵ر۳۰- ۷ر۳۰
* پروفسور - رنگی - شمی کاپور
دریا (۷۹۱۷۴۶) ۹- ۱۱- ۱- ۳- ۵- ۷- ۹
* هرکول و پسران آفتاب - رنگی - جولیانوجما
المپیا (۹۵۶۷۹۶) ۱۰ر۳۰- ۲ر۳۰- ۴ر۳۰- ۶ر۳۰- ۸ر۳۰
* شب های آتش - سینماسکوپ - رنگی
پردیس ۹- ۱۱- ۱- ۳- ۵- ۷- ۹
* طلای مك‌کنا - خانه وحشت
البرز (۳۰۴۲۵۸) ۸ر۳۰- ۱۲ر۳۰- ۴ر۳۰- ۸ر۳۰
* همسران جوان - رنگی - هیلی‌میلز - جان میلز
تخت جمشید (۴۳۵۵۰) ۳- ۵- ۷- ۹

سانس انگلیسی
درایوین‌ونك ۶ر۳۰- ۸ر۳۰- ۱۰ر۴۵ فیلم (پیترگان)
گلدیس ساعت ۹ر۳۰ فیلم (مردان‌حادثه‌جو)

تالار ۲۵ شهریور - بامها و زیربام ها - کارگردان جعفر والی - باشرکت مهین شهابی - داورفر
شروع ۸ر۱۵ بعدازظهر - تلفن ۲۵۴۴۴

برنامه‌تلویزیون

کانال ۷

برنامه امشب
۵-۴۵ اسلاید و موزیك
۶-۰۰ اعلام برنامه
۶-۰۲ خلاصه اخبار
۶-۰۶ برنامه مخصوص به مناسبت روز پلیس
۶-۳۰ برنامه کودکان روستائی
۷-۱۰ برنامه روستائیان
۸-۰۰ سرکار استوار
۸-۳۰ مشروح اخبار همراه با فیلم های خبری
۹-۱۰ فیلم دکتر بن کیسی
۱۰-۰۰ مجله هنر
۱۰-۳۰ موسیقی ایرانی

برنامه نیمروز چهارشنبه
۱۲-۱۵ اسلاید و موزیك
۱۲-۳۰ اعلام برنامه
۱۲-۳۱ حفاظت و ایمنی
۱۲-۴۵ فیلم مهاجمین
۱-۴۵ اخبار نیمروز
۲-۰۰ وارنته
۲-۱۵ ادبیات ایران

کانال ۳-۹

برنامه امشب
۶-۴۵ اسلاید و موزیك
۷-۰۰ اعلام برنامه
۷-۰۲ بالاتر از خطر
۸-۰۰ خانواده «بحث های اجتماعی»
۸-۳۰ مشروح اخبار همراه‌با فیلم های خبری
۹-۰۰ مسابقه تلاش
۹-۴۵ برنامه مخصوص‌هفته مبارزه با سرطان
۱۰-۰۷ درباره جشن هنر
۱۰-۳۷ آخرین اخبار
۱۰-۵۷ فیلم ستارگان

برنامه آمریکا

برنامه امشب
۵-۰۰ برنامه نورلی‌هیل بیلی
۵-۳۰ مسابقه هوش
۵-۵۵ برنامه آگهی
۶-۰۰ اخبار
۶-۱۵ برنامه آینده‌تلویزیون
۶-۱۷ برنامه مخصوص
۶-۳۰ اطلاعات مخصوص

۷-۰۰ مریخی محبوب من
۷-۳۰ جولیا
۸-۰۰ اخبار
۸-۰۵ بامیچ آواز بخوانید
۹-۰۰ سرکار ستوان
۹-۵۵ برنامه آگهی
۱۰-۰۰ خلاصه اخبار
۱۰-۰۵ نمایش دیك‌کاوت

برنامه آموزشی

برنامه امشب
۴-۰۰ آهنگها وچشم‌اندازها
۴-۲۵ اعلام برنامه
۴-۳۰ زبان فرانسه
۴-۴۵ پلیس و راهنمائی
۵-۰۰ طبیعی ششم
۵-۲۵ پاسخ مسابقه شیمی
۵-۴۰ برنامه هنری
۵-۵۵ شیمی ششم
۶-۲۰ زبان انگلیسی
۶-۳۵ فیزیك ششم
۷-۰۰ گوناگون
۷-۲۰ ریاضی مدرن
۷-۴۵ برنامه هنری
۸-۰۰ فیلم داستانی
۸-۳۰ پایان برنامه

دنیای کوچك و صمیمی یک نقاش

درجستجوی ارتباطی عاطفی

نوتاش ، در نمایشگاهش ، حرفی درباره تکنیك نمی زند و واز دنیای کوچك خود ، بیشتر می گوید .

در حقیقت نقاشیش، یادداشت های خصوصی اوست که نمایش آن در محلی عام ، چون‌آشکار کردن هررازی ، ضعفی پدید آورده است .

نقاش در جستجوی یك‌رابطه است واین کندو کار در آثار نمایشگاه بچشم میخورد .

در این تابلوها جسم مطرح است و ایجاد رابطه .

اما در فراسوی این رابطه تفاهمی معنوی جستجو میشود. با تاکید برارتباط . جسمانی او « ناکامی » را عنوان می کند که از یك سوء تفاهم سرچشمه می‌گیرد . آیا ارتباط‌با آدمیان امکان پذیر هست ؟ او باتابلو هایش میگوید ، نه و این «نه» گفتن بیشتر عاطفی است تا تعقلی .

آنچه که حاصل این انکار است تنهائی خوفناك و ظرافت شکننده روحی است که در مقابله بامسائل انسانی درمانده می نماید .

نقاش می گوید : « من از سفر که‌بوطن برگشته‌ام‌بسیاری از روابط رابد، خفقان آور و نادرست می بینم .

آنچه که من بروی پرده آورده‌ام تصویری از ایـن ارتباط نادرست است .

* قهرمانهای گل بدهن

سوژه اصلی تابلوها « زن » است . زنانی که غالبا دررنك سبز یا بنفش پرداخته شده‌اند. نقاش به رنگهائی روی آورده که بیشتر نقاشان ما از آن هراس دارند .

درتابلوئی رده زنان سپیدرا می بینیم نشسته‌اند لوئی در سوك معصومیت خویش و در آن‌دیگری زن میگرید واشکش کل است . جائی زن ومعشوق در گذرگاهی از شماتت گام برمیدارند و سوز و گدازی از این دست که یادآور اشعار تغزلی دهه اول قرن چهاردهم هجری است .

بخاطر معصومیت نقاش ، در مقابله با این دنیا ، بخاطر رنگهای زیبایش که بدویتی مطبوع را القاء می‌کند وبخاطر صداقتی که بین تابلو وزندگی، خط فاصله‌نمی‌اندازد، نوتاش‌را نقاشی کوشنده می یابیم ، با اینکه او اصلا ادعای نقاشی ندارد .

جواد مجابی

خصوصیات ایرانی در یک نمایشگاه !

فرح نوتاش

در گالری سیحون‌نمایشگاهی ترتیب یافته بود که از کار های خانم «فرح نوتاش»و در واقع از کسی که من هرگز نامی از او نشنیده بودم و بدون‌هیچگونه پیش داوری‌که معمولا در دیدن کار های آدمهای مشتهر وجود دارد به دیدن کارهایش رفتم همین اول‌باید بگویم که من دراین تابلوها دنبال تکنیك‌نبودم‌چرا که فکر نمی کردم آدمی در اولین کارهایش به تکنیکی ویا مهمتر از آن به تمایزی رسیده باشد .

اولین چیزی که دستگیرم شد این بود که در این کارها نشان‌از «اسنوبیزم» نبود از من نپرسید که چرا فقدان چیزی‌را فقط مثبتی در کار کسی میشمارم که اگرشما هم بانقاشی در این ملك‌آشنا باشید میدانید که « تقلید کورکورانه » چه عامل خطرناکی در آن است وبی‌ادعا بودن از برای‌یك‌آرتیست چه نعمت بزرگی .

* ایرانی بودن

همه کارهای این‌نمایشگاه متاثراز خصوصیات روحی ایرانی است‌و این نمایشگاه‌در هر جای این‌دنیا که برپامی‌شد یکنفر آشنا با ایران‌می توانست ایرانی بودن نقاش را دریابد .

رنگها زنده بود ولی در پختگی آن می توان شك کرد تاثیر رنك سبز حالت زندگی و در عین حال شاد بودن را داشت .

تقریبا در همه تابلو ها «وحدت»بچشم میخورد ،چشم های شرقی که یادآورمینیاتور بود و تناسب اندام که متاثر از استتیك شرق .

دریکی‌از تابلو هازندگی مجسم‌شده‌بود‌باسمبل‌اروتیسم ودر فاصله کوتاهی اززندگی مرگ‌دیده‌می شد نمیدانم‌چرا تشابهی بین این تابلو و بوف‌کور هدایت دیدم،چشمان بادامی،چشمهای‌مورب‌ترکمنی وظرافت‌اثیری بودنی که‌هدایت وصف می‌کند .

ظرافت وسادگی تابلو ها می‌توانست نقص بدیع نبودن را جبران کند و نقاشی که براداعا و بدون زرنگی های رایج سعی می کند صمیمانه کار کند بجائی خواهدرسید وایکاش نقاشهای جوان این را میدانستند که‌بدون‌پشتوانه ذخائر کلاسیك نمی توان نقاشی خوب‌بود کوتاه سخن اینکه من بدلیل دیدن خصوصیات ایرانی در کار های این خانم آثار اورا پسندیدم و خیال می‌کنم‌برای پیشرفت بیشتر ، او بایدبیشتر به تکنیك توجه کند و کمپوزیسیون .

گیومرث منشی زاده

نظری دیگر به بامها وزیر بامها

پس تکلیف تئاتر چه میشود؟

صحنه‌ای از نمایش بامهاوزیربامها

نوشتن درباره بامهاو زیربامها کار مشکلی است . چرا که باید از هیچ چیز همه چیز بسازیم واین اگر غیر ممکن نباشد همانقدر که مشکل است بیهوده نیز هست.

ساعدی این بار هم مستندسازی کرده و یك واقعه‌ی تاریخی را به نمایش برگردانده است، بی آنکه به‌آن کلیت ببخشد ، یك بعد فکری جدید به آن اضافه کند . حضور ساعدی اصلاحس نمی شود.

این گزارشی است که درنهایت امر وحشت اور است و گاه حس ترحم قرابرمی انگیزد . بی آنکه به این وحشت و ترحم بردی داده شود تا اثری سازنده برجای بماند در این میان این پرسش هست که: پس تکلیف تئاتر چه میشود ؟

ما با آگاهی به این متن‌ضعیف و عاری از رابطه ـ حتی اندیشه‌ی سیاسی ـ به دیدن نمایش می رویم. طبیعی است که گروه اجرایی هر چقدر هم تلاش کرده باشد ارپیش می دانیم که سرانجام با دست‌تهی باز خواهیم گشت . پس سعی می کنیم ببینیم که گروه اجرایی‌تاچه حد درش کرده است و این‌تلاش تاچه حد به نتیجه می رسد یانمی‌رسد .

«والی» در بازگردانی متن به نمایش همانقدر از خودش مایه گذاشته است که «ساعدی» در بازگردانی واقعه به متن . آیاوالی در حد همین بازگردانی ـ و نه‌بازآفرینی موفق بوده است ؟

من در حالی که نمی خواهم‌منکر تلاش های صمیمانه‌این گروه‌بشوم می گویم خیر . چرا ؟ در من‌می بینیم که واقعه در روز عاشورا اتفاق می‌افتد و در اجرا چیزی بیش از این نمی بینیم . درحالی که‌استفاده از همین امکان ـ یعنی ایجادارتباط بین این‌دوواقعه‌ـ در حدود امکانات محدود پیس ،شاید نمایش را نجات می داد . حال آنکه عدم استفاده‌از این امکان ، باتوجه به آن همه زنجیرزنی و نوحه‌خوانی در ابتدای نمایش ، این اعتقادرا در تو ایجاد می کند که هیچ فرقی نمی کرد این واقعه در روز عاشورا باشد یا یك روز معمولی نتیجتا زنجیر زنی ونوحه‌خوانی ابتدای نمایش زائد بنظرمی‌رسد درحالی که می‌توانست اینطور نباشد . در طول نمایش‌بار هاکوبه‌ی در بصدا درمی آید و ساکنین خانه را در رعب ووحشت فرو می برد . وحشت از چیزی که در خارج از منزل جریان دارد، از فراش ها ،ازصمدخان ،ازمستبدینی که به خون آزادی‌خواهان تشنه‌اند از مردمی که جهت باد برایشان مطرح است نه جهت خودشان.هر بار که صدای در بلند شودطبیعی است که اهل خانه به وحشت‌افتند. توی تماشاچی با برخاستن صدای در ، بجای آنکه همراه بازیگران در حس مشترك وحشت و اضطراب هرلحظه احساس کنند . اما چرا چرا که آنها به راحتی می توانند هجوم جنایتکارانه‌ی این عوامل‌را،

بقیه درصفحه ۱۲

روزنامه هنر

خبر و اثر

مجموعه جالبی بدست ما میرسد بنام کتابشناسی ملی ایران .

این نشریه را کتابخانه‌ملی چاپ میکند و برای آنان که جویای کتابهای چاپ شده هستند البته پس از گذشتن‌چند ماه میتوانند ، یادیدن این نشریه از آثار تازه‌اطلاع‌حاصل کنند چرا که کتاب مرداد ماه بدست ما رسیده است .

در بخش شعـر کندوکاوی میکنیم .

هنوز حافظ‌خوش‌شانس‌ترین شاعر ایران است چرا که کتابش در ۱۰ هزار نسخه چاپ شده اگهم برای چندمین‌بار .

حتی ناصرخسرو و فرخی سیستانی‌هم از شاعران معاصر سبق بوده‌اند و کارشان در ۲۰۰۰ نسخه تجدیدچاپ‌میشود.

باتوجه باین نکته که‌مجموعه شعر شاعران معاصر تیرازی ۳ تا ۳ هزار داردبنگریدخوشبختی مرده‌هارا .

واما در دوبخش شعر معاصر فارسی و شعرامروز فارسی . اسم های آشنائی می بینیم (حالا شعر معاصر و شعرامروز چه تفاوتی باهم دارند بماند) از شعرای معاصر محمدحسین خان شهریار را می یابیم که کلیات دیوانش بانضمام نمونه خطهای متعدد و عکسهای‌جالب « شهریار » چاپ شده (البته جلد دوم) ودر ۴۹۲ صفحه که نیکوست .

بعد چند کتاب و نشریه انجمن ادبی است که نخواندن اسم کتابشان چون خواندن اشعارشان ، بجائی‌ضررنمی‌زند.

در بخش شعر امروز فارسی این اسمها را می‌خوانیم .

* رضا براهنی که‌کتاب«مصیبتی زیر آفتاب » اش در ۱۵۰۰ نسخه بهمت‌امیر‌کبیر نشر یافته است .

* فریدون مشیری که انتشارات « بامداد » برگزیده اشعارش را در قطـع جیبی با ۵۰۰۰ تیراژ بازار فرستاده است .

* هوشنك صهبا مجموعه«انسان شیشه‌ای » را ظاهرا در ۵۰۰ نسخه بخرج خود چاپ کرده است .

* داوود رمـزی « ظهردرد » را بوسیله‌انتشارات‌اشرفی چاپ کرده ، ۱۵۷ صفحه بقطع وزیری و در ۱۰۰۰ نسخه .

* علی بابا چاهی ، مجموعه شعرهایش « جهان و روشنائیهای غمناك » رادر ۱۰۰۰ جلد منتشر کرده است .

* و آخرین نفر محمد مهدی جلالی است که خبر « هبوط» اش را در این صفحه دیده‌اید و تیراژ کتابش به‌هزارعده‌میرسد.

غرض از ذکر تیراژ این کتابها آن بود که در حاشیه بگوئیم مجموع نسخ شعرهای ۶ شاعر مشهور و نیمه‌مشهور معاصر اگر روی‌هم بگذاریم ، تیرازی برابر یك چاپ ازدهها چاپ حافظ را دارد. وهشداری‌ـ گرچه جای نصیحت نیست اینکه زندگان را دریابید .

کارخانه صنعتی همایون
آذربایجان در عصر انقلاب صنعتی ایران
اختصاصی اطلاعات
گزارش : حسین ایزدی فرستاده مخصوص روزنامه اطلاعات ازآذربایجان شرقی
۴۰

۵۷ سال زندگی با پیچ ومهره

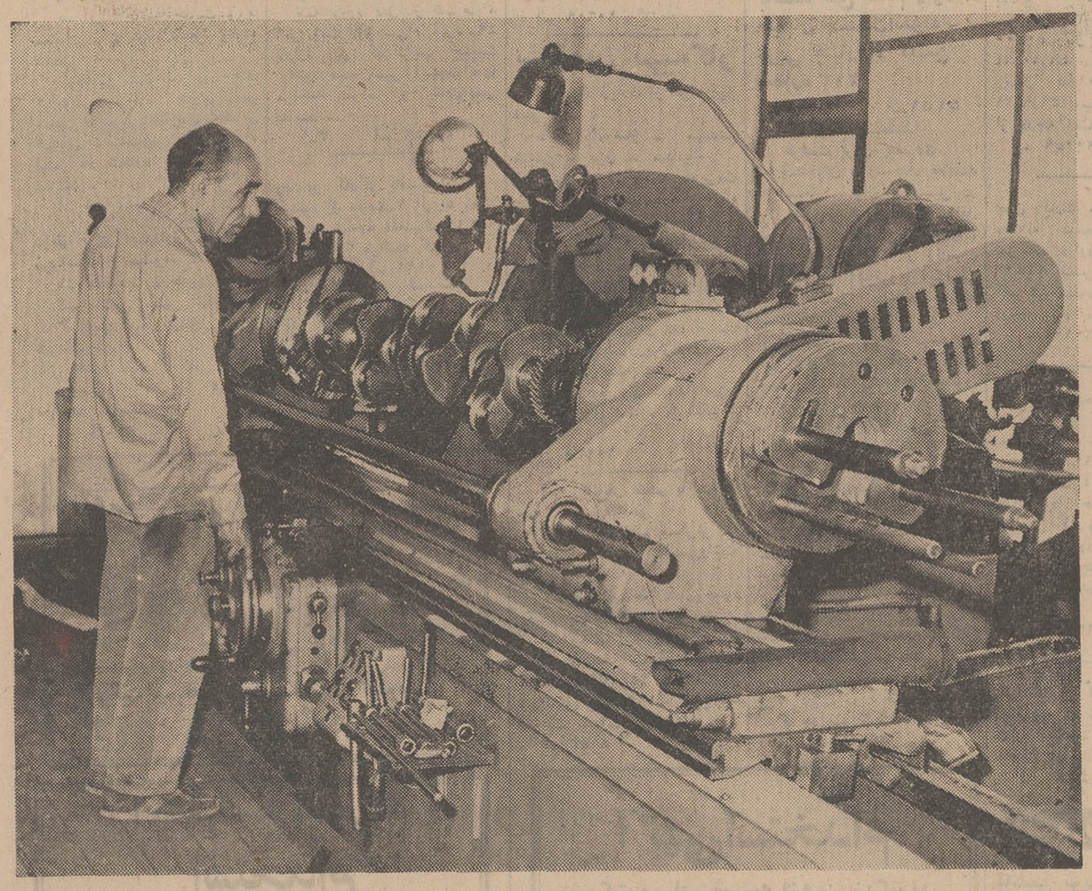

گوشه‌ای از کارخانه صنعتی همایون

چهلمین قسمت رپرتاژ بزرگ فرستاده مخصوص روزنامه اطلاعات از آذربایجان شرقی در عصر انقلاب صنعتی اختصاص‌به کارخانه تراشکاری همایون ـ دارد که ۵۷سال‌ازعمرآن‌میگذرد وطی این مدت خدمات ذیقیمتی انجام داده است .

سال ۱۲۹۲ شمسی ـ یعنی پنجاه‌و هفت سال پیش که با امروز فاصله زمانی طولانی دارد . در این سال شهر های ایران بویژه تبریز قدیمی‌ترین‌اش ، قیافه‌ای کاملامتمایز از امروز دارد .

درآنزمان از ساختمانهای سربفلك کشیده ، جاده‌ها و خیابانهای عریض خبری نبود کوچه‌ها خلوت و معابر بزرگتر خلوت‌تر . زیرا که ازاینهمه اتومبیل ووسائل نقلیه موتوری اثری نیست خلوت آنچنان ، که میشود پای را برسنگفرش خیابانهابر شمرد.

در چنین وضع ، در این تاریخ وبا چنان شرایط واحوالی کارخانه صنعتی « همایون » تولد یافت هدف از ایجاد کارخانه دربادی امر تعمیر درشکه و کالسکه بود . چند سال بدین منوال بر تاریخ کارخانه سپری شد و سپس خود به ساختن وپرداختن کالسکه ودرشکه‌پرداخت‌واین‌خودنقطه عطفی در منشور ایجاد کارخانه بود .

زمان ، زمان تحولات سریع و پی‌گیر بود و ارش ایران به سرعت تجدید سازمان میشد و گسترش میبافت از کارخانه همایون دعوت شد برای ارتش جوان ایران وسایط نقلیه که عبارت از « فورگن » وبارکش بود بسازد و کارخانه به نحو رضایتبخشی از عهده این مهم برآمد .

رفته‌رفته کالسکه‌ها و درشکه های ساخت کارخانه همایون بقدری میان مردم « گل » کرد که ورود این وسایط از روسیه وانگلستان‌واطریش ممنوع شد چرا که محصول ساخت وطن بهتر و ارزانتر وسهل‌الوصول‌تر بود .

کارخانه همایون با سیر زمان پاپای صنایع خارجی پیشرفت کرد و به تعمیر وسائل موتوری پرداخت و پس از مدتی توانست دستگاههای مختلف و جدید تراش و پرس تهیه و نصب نماید .

راندمان قسمت تعمیراتی کارخانه همایون از همان سالهای‌نخست‌اشتهار یافت و این شهرت حالیه نیز بیشتر اززمان آنروز ادامه. در یکی از تشریف‌فرمائی های رضاشاه کبیر به آذربایجان ، یکی از اتومبیل‌های اسکورت در راه آذربایجان تصادف کرده بود و میخواستند آن اتومبیل بهروسیله شده به تهران حمل شود. تا اینکه اطلاع داده شد که‌تعمیرگاه همایون در تبریز میتواند از عهده این کار برآید و همینطور هم شد واین رضایت خاطر مسئولان امر را فراهم ساخت .

فعالیت خستگی ناپذیر

دروقایع شهریورسال۱۳۲۰، کارخانه همایون نیزاز یورشهای مخرب نیروهای بیگانه مصون نماند و طوری بتاراج رفت که حتی کوچکترین قوطی رنك اتومبیل نیزاز انبار کارخانه به یغما رفت . امامسئولین‌کارخانه دلسرد نشدند وباز فعالیت خستگی ناپذیر خود را ازسر گرفتند . کارخانه را مجدد ، بکار انداخته ودستگاه های کاملتری نصب ومورد بهره برداری قرار گرفت .

به لطف آن کوششهای پی‌گیر . کارخانه اکنون قادر است قطعات یدکی موتور و سایر قسمتهای‌اتومبیل‌وتراکتور از هرنوع و جنس را تهیه و عرضه نماید و بدینوسیله از خروج ارز مملکت جلوگیری میکند .

تاریخ تاسیس کارخانه مشحون‌از یادگارهای افتخارآمیز است . از جمله اینکه قریب ۶۰ درصد از کارگران و استاد کارهای فنی و صنعتی تبریز در این کارخانه کسب تجربه و فن نموده‌اند . در کارخانه همایون حالیه ۷۰ کارگر مشغول کارند ودر مدت سال در حدود ۱۳۵ موتور استاندارد گازوئیلی بر روی انواع کامیونهای بزرك و کوچك نصب میکنند و بقیه قطعات موردنیاز در خود این کارخانه تهیه و نصب میگردد . مونتاژ این کامیونهابس‌از تکمیل به دویا سه برابر افزایش یافته است .

قطعاتیکه در کارخانه‌همایون بدست کارگران آذربایجانی ساخته میشود عبارتند از : جعبه دیفرانسیل ـ فلایول ـ واسطه وسط موتوروجعبه‌دنده‌ـ کاسه ترمز ـ قسمت هائی از دیفرنسیال ـ میل پولوس ـ توپ‌پیره‌ای ـ پمپ آب ـ انواع دستگاه پرس هیدرولیك با فشار مختلف‌ـ تعمیروتراشکاری میل لنك های فرسوده ـ انواع قامه و میل قامه اتومبیل وسایر قطعات اتومبیل وتراکتور .

* گرانی آب و برق

مسئولان کارخانه پس از تشریح نحوه کار کارخانه گله‌ای کرد که چه خوب بود دولت به موازات تشویق صنایع و تولیدات داخلی نسبت به کاهش بهای آب و برق صنعتی که‌در تبریز گرانتر از مرکز است اقدامی بعمل آورد و شهرداری تبریز نیز نسبت به برچیدن زباله‌گاه که در قلب شهر و متاسفانه جلو تعمیرگاه همایون قرار گرفته اقدام عاجل بعمل آورد و بدینوسیله دلگرمی هرچه بیشتر مسئولان کارخانه را فراهم آورند .

مسئول کارخانه میگفت اگر دولت حمایت بیشتری به عمل آورد ما قادر خواهیم بود در آینده حتی اتومبیل هم بسازیم.

مسئول کارخانه آنگاه‌برای‌آگاهی بیشتر علاقمندان و اشخاص ذینفع در فعالیت کارخانه گفت : کارخانه همایون از دو قسمت تشکیل گردیده اولی قسمت تعمیرگاه اتومبیل ودومی قسمت ساخت لوازم اتومبیل و تراشکاری و هرکدام از این دوقسمت در نوع خود درجه یك است .

چند روز قبل آقای‌حسن‌انصاری سرپرست صنایع کوچك نواحی صنعتی از طرز کار کارخانه بازدید بعمل آورد و اظهار خوشوقتی کرد که یك چنین واحد مجهزی در شهر تبریز مشغول فعالیت است .

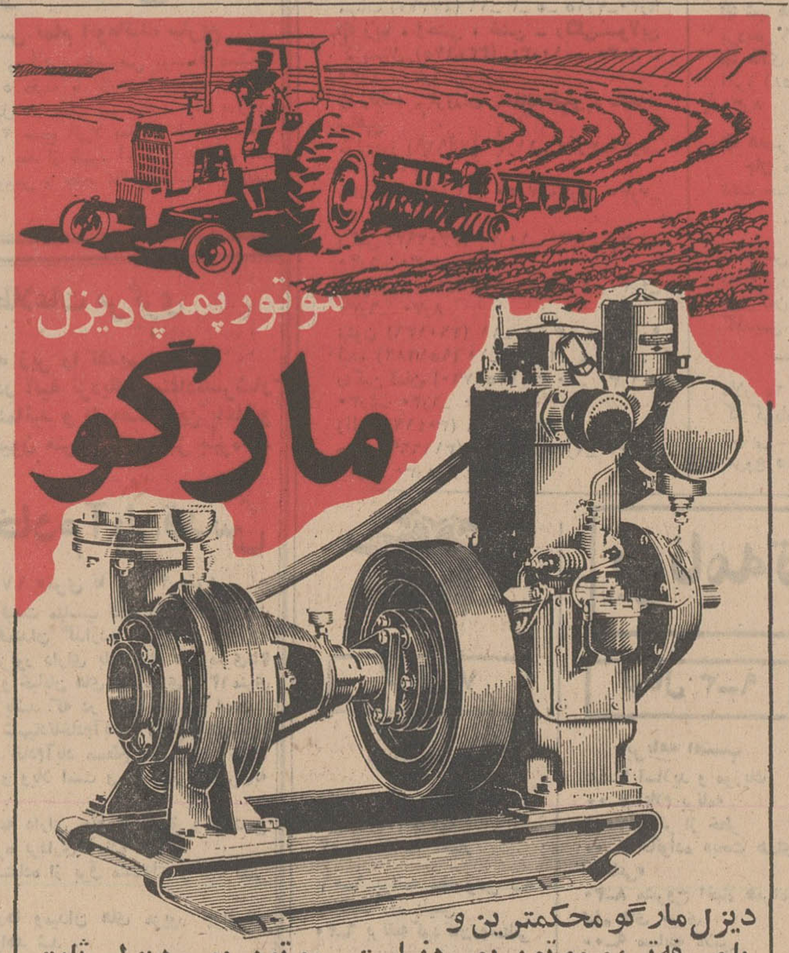

ذخیره ارزی دولت بیش از سال قبل است

* دولت معتقد است از تسهیلات ارزی نباید سوء استفاده بشود
* ترقی قیمت ارز در بازار آزاد یك عکس العمل کاذبانه است

علی باستانی

قیمت ارز در بازار آزاد بعلت آن که در پرداخت ارز اضافی بمسافران قید وشرطی پیدا شده ترقی کرده است .

این حرکت در بازار آزاد شاید موقت باشد و شاید هم مدتی طول بکشد، ولی بهرحال جدی ودائمی نخواهد بود .

دولت در سالهای اخیر تسهیلات زیادی برای پرداخت ارز به مسافران و طبقات مختلف فراهم ساخت ، هر مسافر علاوه بر ۵۰۰ دلار ارز که معمولا بهر مسافر داده میشود و در گذرنامه او قید میگردد ، میتوانست با مراجعه مستقیم ببانکها هر بار پنجاه پوند دریافت دارد و بخارج حواله کند. نقص کار از همین جا شروع شد، چون بانکها به دو نکته اساسی توجه نکردند. دولت در بخشنامه چند سال قبل خود گفته بود . این ۵۰ پوند باید برای «مصارف ضروری» پرداخت شود، ولی متاسفانه از آنجائیکه برای مصارف ضروری تعبیر و تفسیر خاصی وجود نداشت و بانکها هم ضوابط معین نداشتند لذا اصل « مصارف ضروری» به فراموشی سپرده شد . نقص دوم این بود که پرداخت پنجاه پوند مقید بزمان نشده بود ودر نتیجه هر کس میتوانست هرروز تقاضای ۵۰ پوند بکند و همین طور هم شد، حتی در بعضی موارد در هر روز چند بار بوسیله یك شخص ۵۰ پوند دریافت شد و مواردی دیده شد که مثلا چند هزار دلار یکباره داده میشد و بعد آنرا در چندین صورت مختلف پنجاه پوندی بنام یکنفر عمل میکردند .

*** استفاده کاذب**

این دو امر موجب شد که دولت بانکها دستور اکیدهد تا دومورد فوق را در پرداخت ۵۰ پوند اضافی مورد توجه قرار دهند واز هرنوع سوء استفاده ازیك تسهیل عمومی، جلوگیری بعمل آورند . بانك ها باین امر توجه کردند ودر نتیجه تمام اضافه دریافتهای ارزی مسافری و غیر مسافری از چندی قبل متوجه بازار آزاد شدو بازار آزاد هم طبق اصل معروف عرضه و تقاضا بعلت افزایش تقاضا و کمبود عرضه قیمت را افزایش داد تا جائیکه این رقم تا امروز برای هر دلار به ۸۳ ریال رسیده است .

طبیعی است که قسمتی ازاین ترقی قیمت مربوط بموقعیت اتفاقی است که برای بازار آزاد پیش آمده است . این اتفاق در آینده نزدیك وضع عادی پیدا میکند و بازار آزاد بناچار خود را بطور معقول منطبق باشرایط ارزی خواهد کرد از آنجائیکه این تغییرات اصولی و مربوط بذخایر ارزی کشور نیست، بازار آزاد نمیتواند از اوضاع و احوال بمدت طولانی استفاده کاذب ببرد .

*** ذخایر ارزی**

در حال حاضر ارزهائی مثل دلار ولیره از نظر جهانی وضع عادی دارند ودر داخل کشور هم هیچ نوع حرکت که نشانه محدودیت ارزی باشد بوجود نیامده است . ذخایر ارزی مادر شش ماهه اول سال بیش از مدت مشابه سال قبل است و دولت پیش بینی میکند در پایان سال در مقایسه با سال قبل ذخایر بیشتری خواهد داشت .

درسال جاری پرداختهای اصل، و بهره وامها بیشتر از سال قبل است . قسمتی از این رقم اضافی از محل اضافه درآمد ارزی تامین میشود و قسمتی از آنهم بصورت محدودیت واردات و احتمالا وام خارجی تامین خواهد شد . گفته میشود پرداخت ارز برای واردات قریب یك درصد کمتر از سال قبل خواهد بود . بدلایل فوق دولت هیچ نوع نگرانی ارزی ندارد ، اما مایل هم نیست که ازیك تسهیلات عمومی که میبایستی به مصارف ضروری مردم برسد سوء استفاده شود . آنچه اخیرا در بانك ها بموقع اجرا درآمده در حقیقت جلوگیری از ولخرجی ارزی درمورد مسافران و غیر مسافران است و این امر ارتباطی به مسائل بازرگانی وصنعتی ندارد .

تصمیمات جدید درباره امتحان نهائی ششم متوسطه

ازامسال دانش‌آموزانی که درامتحانات نهائی ششم متوسطه دریك ماده تجدیدی شوند در امتحانات قبول شناخته می‌شوند و می‌توانند در کنکور دانشگاهها شرکت کنند .

براساس آئین‌نامه جدید امتحانات نهائی ششم متوسطه افرادی که معدل دروس کتبی آنان به ۱۰ برسد ، ولی در یك درس نمره کمتراز هفت بیاورند قبول شناخته میشوند.

همچنین مسئله مردودی دانش آموزان نیز از میان برداشته شد ودانش‌آموزان در صورتیکه درامتحانات نهائی خردادماه در یك یا تمام مواد امتحانی نمره کمتر از حد نصاب بدست بیاورند می‌توانند در امتحانات شهریور ماه شرکت کنند . تصمیم جدید دیگری که در مورد امتحانات ششم متوسطه اتخاذ شده است از بین رفتن نمره صفر است بدین ترتیب که اگر دانش آموز دردروس امتحانی خود نمره صفر بیاورد مردود شناخته نمی شود .

ضمنا دانش‌آموزانی که یك یا چند ماده خودرا امتحان ندهند غائب شناخته می‌شوند ولی این دسته از دانش‌آموزان در صورتیکه معدل بالاتر از ۱۰ داشته باشند با وجود داشتن نمره صفر قبول شناخته می شوند .

تغییر مهم دیگر در امتحانات نهائی اینست که فارغ‌التحصیلان هریك ازرشته های ششم متوسطه می‌توانند در امتحانات نهائی مقرفه رشته دیگر شرکت کنند .

در گذشته در صورتیکه یك دیپلمه ادبی می خواست دیپلم رشته های دیگر (ریاضی ویا طبیعی) رادریافت کند باید مواد اختصاص مربوط به رشته مورد نظر خودرا امتحان میداد ودر صورت قبولی میتوانست به اخذ دیپلم مربوط به آن رشته نائل گردد

* نمره صفر دانش‌آموز را مردود نمی‌کند
* دانش آموزانی که یك تجدید داشته باشند میتوانند در کنکور شرکت کنند
* فارغ التحصیلان هریك از رشته‌ها میتوانند در امتحانات نهائی متفرقه رشته دیگر شرکت نمایند

مشاور پزشکی شهردار تهران

آقای دکتر هدایت خاقانی استاد دانشگاه تهران به سمت مشاور بهداشتی و پزشکی شهردار تهران منصوب و مشغول کار شد .

معاملات پوست و روده ساکت است

صادرات پوست و سالامبور متوقف میباشد
قیمت پوست و سالامبور کاهش یافته است

بازار معاملاتی پوست و روده دچار رکود شده است و معاملات عمده‌ای انجام نمی‌گیرد . بازار های عمده‌ای که بیشتر خریدار سالامبور صادراتی هستند از موجودی قبل خود استفاده می کنند و ظرف یکماه گذشته میزان صادرات به امریکا بخصوص کاهش قابل توجهی یافته است.

بازار تهران معتقداست که یکی ازدلائل رکود بازار صادرات سالامبور مربوط به فرآورده های مصنوعی پوست ، جیر ، چرم و روده می‌باشد زیرا اخیرا کارخانجات سازنده مصنوعی این محصولات بتولید خود اضافه کرده‌اند و چون قیمت محصولات مصنوعی ارزانتر از طبیعی است لذا به بازار صادرات ایران نیز سخت لطمه خورده است.

*** تقلیل قیمت لیره**

دلیل دیگری که برای کاهش صادرات ذکر گردیده مربوط به تقلیل لیره ترك است که اجازه می دهد صادر کنندگان ترکیه بتدریج جای بازار صادراتی سالامبور ایران را پر کنند .

خبرنگار ما گزارش می دهد که صادر کنندگان ایرانی علاوه بر قرارداد هائی که با بعضی از کشور های اروپائی دارند نمایندگانی نیز در کشورهای ایتالیا و امریکا گمارده‌اند تا سالامبور صادراتی باتوجه به نرخ روز کشور های مزبور به فروش برسد .

چون بسیاری ازصادر کنندگان احتیاج به پول دارند ، مظنه پوست و سالامبور نسبت به گذشته کاهش یافته است . قیمت فعلی سالامبور صادراتی بدین قرار می باشد:

سالامبور سرت یك و دوصادراتی ۲۵ تا ۲۶ دلار، سرت سه گوسفندی ۱۴ تا ۱۴ ونیم دلار . سالامبوربزی سرت یك و دو هفده تا هیجده دلار سرت سه بین دوازده تا سیزده دلار، سالامبور بره یازده تا دوازده دلار.

بازار روده در چند روز اخیر، مختصر رونقی گرفته است و مقداری برای آلمان صادر شده است و امید میرود که وضع روده نسبت بسابق بهتر شود زیرا بعضی از کشورها از روده مصنوعی استفاده نمی کنند و واردات آنرا به کشور های خود ممنوع کرده‌اند.

مظنه روده در بازار های جهانی بدینقرار است : روده درجه یك «قطر ۲۰ تا ۲۲» صد یاردچهار دلار وده سنت ، قطر ۲۲ تا ۲۴ چهاردلار و ۷۰ سنت تا چهار دلار و ۸۰ سنت، روده ۲۴ تا ۲۶ هریکصد یاردپنج دلار و ده سنت. سایر اقلام درجه دو روده باتفاوت چهل درصد کمتر مورد معامله قرار می گیرد .

۸۰۷۷ فروشندگی مواد نفتی

سخنگوی شرکت ملی نفت ایران اظهار داشت تا تاریخ چهارم مهر ماه جاری تعداد ۵۴۷۸ فروشندگی در شرکت های تعاون روستائی و ۲۰۹۹ فروشندگی درانجمن های عمران دهات و خارج از شهر ها دائر شده است . مواد نفتی تحویل شده بفروشندگیهای مزبور شامل نفت سفید ، نفتگاز ، بنزین و نفت‌سیاه میباشد .

سخنگوی مذکور افزود از تاریخ ایجاد فروشندگی های موادنفتی درشرکت‌های‌تعاونی روستائی (آذر ۱۳۴۳) تاپایان مهرماه امسال جمعا مقداریکمیلیاردو ۳۰۴ میلیون و ۶۳۶ هزار و ۹۹۸ لیتر مواد نفتی از طرف شرکت ملی نفت ایران دراختیار فروشندگی های تعاونی گذاشته شده و جمعا مبلغ ۱۷۱ میلیون و ۲۵۳ هزار و ۲ ریال کارمزد عاید آنها گردیده است .

اقتصادی

توصیه صندوق بین‌المللی پول :
از کسری ترازارزی امریکا باید جلوگیری شود

صندوق بین‌المللی پول در گزارش سالانه خود از دولت امریکا خواسته است که هرچه زودتر از کسری روزافزون وعظیم، «ترازارزی» امریکا که خود یکی از مسائل مهم بین‌المللی بشمار میرود جلوگیری بعمل آورد.

از مطبوعات خارجی

کسری ترازارزی امریکا درسه ماهه دوم سال براساس نقدینگی ، اندکی کمتر از سه ماهه اول وبر اساس سالانه ۵ر۱ میلیارد دلاربوده است ولی ادامه دامنه‌دار این کسری که علیرغم بهبود نسبی‌تر ازبازرگانی امریکا حاصل گردیده است موجبات نگرانی مقامات دولتی امریکا و همچنین نارضائی مقامات صندوق بین‌المللی پول را فراهم ساخته است .

در این گزارش پاشکالات توفیق کامل امریکا در جلوگیری از فشار های تورمی اشاره شده و توصیه گردیده است که امریکا و سایر کشور های صنعتی جهان برای مبارزه با تورم از سلاحهای جدید و من‌جمله از سیاست درآمدی و نظارت مستقیم برمزدها و قیمت‌ها استفاده بیشتری بعمل آورند .

قابلیت انعطاف

در گزارش سالانه صندوق بین‌المللی پول بمسئله ایجاد قابلیت انعطاف بیشتری در نرخ ارز که انتظار میرود در مجمع عمومی صندوق در شهر کپنهاك مورد بحث و مطالعه قرار گیرد اشاره‌ای نشده است لکن گزارش دیگری که طی یکسال گذشته از طرف صندوق بین‌المللی پول تهیه شده است و در هفته آینده انتشار خواهد یافت این مطلب را بطور تفصیل مورد تجزیه و تحلیل قرارداده است .

صندوق بین‌المللی پول علیرغم نگرانی که نسبت به تورم و کسری تراز ارزی امریکا نشان داده درمورد وضع بازارهای پولی بین‌المللی اظهار رضایت و خرسندی کرده و این وضع امیدبخش را به سه عامل زیر نسبت داده است :

۱ـ ایجاد ۳ر۴ میلیارد دلار حق برداشت مخصوص یا طلای کاغذی در صندوق بین‌المللی پول .

۲ـ افزایش ۷ر۶ میلیارد دلار به سهمیه های صندوق بین‌المللی پول و ازدیاد « سرمایه کل» صندوق تامیزان ۸ر۲۸ میلیارد دلار .

۳ـ توافق با آفریقای جنوبی دائر بر فروش طلا به صندوق بین‌المللی پول .

اخبار کشاورزی و روستائی

گروه کارشناسان کشاورزی

اعضای هیئت اعزامی وزارت کشاورزی که ۲۰ روز قبل بمنظور شرکت در دهمین کنفرانس منطقه‌ای سازمان خواربار و کشاورزی جهانی برای خاور نزدیك به اسلام‌آباد پاکستان عزیمت کرده بودند پایران باز گشتند . در این کنفرانس علاوه بر نمایندگان ایران نمایندگان کشورهای افغانستان ـ قبرس ـ فرانسه ـ عراق ـ کویت ـ لبنان ـ لیبی ـ پاکستان ـ عربستان سعودی ـ سومالی ـ یمن جنوبی ـ سودان ـ سوریه ـ جمهوری متحد عرب ـ بحرین ـ جمهوری یمن و قطر شرکت داشتند . در این کنفرانس مسائل مربوط به تجهیز نیروی انسانی و پیشبرد هدفهای کشاورزی و عمران روستاها و تهیه بهترین نوع غلات و نباتات علوفه‌ای و روغنی و همچنین تامین کمبود مواد پروتئینی و حیوانی مطرح شد و پس از بررسی ، طرحهای تازه‌ای ارائه گردید .

فروش املاك مورد اجاره

دراجرای قانون تقسیم و فروش املاك مورد اجاره بزارعان مستاجر تا آخر شهریور ماه سال . جاری مالکیت املاك ۲۶ هزار و ۹۴۱ نفر از مالکین مشمول این‌قانون رسمابه تعداد ۱۱ هزار و ۷۰۱ نفر از زارعین مربوط منتقل گردیده است. سخنگوی وزارت اصلاحات ارضی و تعاون روستائی اضافه نمود که املاك این مالکین قبلا براساس مقررات پیش‌بینی‌شده درقانون الحاقی به قانون اصلاحی قانون اصلاحات ارضی برای مدت سی‌سال بزارعین مربوط اجاره داده شده بود .

ارسال مواد غذائی به اردن آغاز شد

امروز سومین روز جمع آوری کمك برای آسیب دیدگان جنگ اردن بود و طی سه روز اخیر طبقات مختلف مردم در اجرای اوامر شهبانو به چادر های مخصوص مراجعه و هدایای خود را که برنج و روغن و حبوبات و قند و شکر و بطور کلی آذوقه و مواد خوراکی بود برای ارسال به اردن تحویل دادند .

مردم تهران ظرف سه روز اخیر صد ها تن آذوقه و خواربار برای ارسال به اردن تحویل داده‌اند.

*** اصناف بازار**

کمك‌های اصناف و کسبه بازار بمردم اردن ظهر امروز بوسیله ده کامیون و یك وانت از بازار حرکت داده شد و به دفتر مخصوص علیاحضرت شهبانوی ایران تحویل گردید .

جمع آوری این کمك ها در مدت بسیار کوتاهی پس از اعلام دعوت شهبانو انجام شد . مرکز جمع‌آوری کمك های جنسی اصناف و کسبه بازار در سرای امیر تشکیل گردیده بود و پس از جمع شدن قسمت اول کمك ها ، دامنه جمع آوری کمك های جنسی به سراسر بازار توسعه یافت و معمرین و معتمدان و کلیه بازرگانان و اصناف بازار در این مورد اقدام و همکاری کردند .

دیروز گزارش اقدامات بازرگانان و اصناف بازار در مراسم بازدید علیاحضرت شهبانو از شیرخوارگاه شهرداری بوسیله آقای ناصر اولیائی نماینده بازار بعرض معظم‌لهارسید.

بعد از ظهر امروز نیز مراسم خاصی در محل شورایعالی اصناف برگزار شد و کمك های جنسی اصناف تهران برای حمل به دفتر مخصوص آماده گردید . در این مراسم آقایان شهردار ، رئیس انجمن شهر و نمایندگان اصناف و اتحادیه ها شرکت داشتند .

آقای محمد رضا سعادت رئیس شورایعالی اصناف امروز گفت : مقدار کمك های اصناف تهران حدود سیصد تا چهار صد تن تخمین زده میشود .

*** کمك حزب مردم**

هریك از اعضاء فراکسیون پارلمانی حزب مردم یك کیسه برنج و یك حلب روغن برای کمك به آسیب دیدگان جنگ اردن تهیه کرده و آقای داود امینی نماینده اردبیل را مامور کردند تا در کاخ مرمر حضور یافته ضمن عرض تشکر از اقدامات بشردوستانه شهبانوی ایران کمك های جنسی مزبور را بمامور جمع‌آوری کمك های ارسالی به کشور اردن تقدیم دارند .

*** اطاق بازرگانی وصنایع**

دیروز و امروز اتاق بازرگانی صنایع و معادن ایران بصورت یکی از مراکز بزرگ جمع آوری اعانه در آمد و تا ظهر امروز زیر نظر خانم ضیائی همسر رئیس اتاق، بیش از هفتاد تن جنس و کالا از صاحبان صنایع ومعادن و بازرگانان و اتحادیه های صنفی جمع آوری کرد .

ارقام مهم کالاهائیکه تحویل اتاق شده شامل ۱۰ تن کشمش از طرف اتحادیه خشکبار . ۲۰ تن شکر از طرف سازمان توزیع شکر . ۵ تن روغن نباتی از طرف سندیکای دانه های روغنی . ۲ تن آب نبات و بیسکویت از طرف کارخانجات ویتانا و مینو . ۱۰ تن برنج از طرف آقای کاظم کورس . یک تن روغن نباتی از طرف آقای ابراهیم نیکپور . ۱ تن روغن نباتی از طرف آقای محمد قریشی بود .

*** کمك‌های متفرقه**

کمك های دبیرستان دولتی دکتر نصیری نیزامروز وسیله یکدستگاه کامیون تحویل دفتر مخصوص شد .

ساکنان محله شرق باغ صبا از دیروز در چهار منطقه اقدام به جمع‌آوری کمك برای مردم اردن کردند .

درامتحانات اعزام دانشجو بخارج
۸۵٪ دانشجویان خانه زبان پذیرفته شدند

هفته گذشته نتیجه امتحانات اعزام دانشجوی بخارج بوسیله وزارت علوم و آموزش عالی اعلام شد .

قبول شدگان دراین امتحان می توانند بااستفاده‌از مزایای خاصی که درنظر گرفته شده برای ادامه تحصیل بکشور مورد نظر خود مسافرت کنند .

امتحان اعزام دانشجو همه‌ساله در دونوبت انجام میشود و درآن هزاران نفر. دیپلمه و درجات بالاتر شرکت میکنند .

درامتحانات سال جاری از ۲۲۰ نفر دانشجویان خانه زبان که دوره کلاس‌های آمادگی زبان مخصوص اعزام دانشجورا طی کرده‌اند جمعا ۱۸۰ نفر یعنی درحدود ۸۵ درصد قبول شدند .

اسامی قبول شدگان خانه زبان از اینقرار است :

وخشورپور ، سهیل مهاجر ، مظلومیان ، رضاقنادپور ، کابلی ، خسرومجتهدی، علیرضا میرعارفی، خسرو تشکر ، عبدالکریم فتحی ، نجفی ارشادی ، خسرو حفیظی ، فرهاد زاوش ، شهرام حی ، احمد رضاساوه ، مهرداد کاوسی ، مجیدامینی، محمودعلم‌صاحب‌پور، آبدارباشی، عبدالحمید عبدالویس، محمدعلی دائی‌صادقی ، محمد صبوریان ، السی ، جعفر اخوان مستوفی ، شاهرخ مافی ، کامیاب کوشان ، محمود صدیق الذاکری، بهدادامیرفولادی، محمدعلی آزما، فرزاد صالحی، علیرضا مزین‌نژاد، فرهاد جواهردشتی ، پری سیما صلحجو، حسین ضرابی، مهرداد رزمجو ، بهجت فاطمی ، ایرج خسروانی دهکودی ، غلامرضا سیگارودی ، حسین انتظاری ، خسرو صفائی‌راد، شهاب فیروزی، کشاورزی ، امیرحسین مظفریان، فریدون کهنیم ، فیض محمد طحان ، مجید آباب ، فهیم‌پناه ، سیدمسعود سبزی‌کار ، سیاوش حسینی ، فخارزاده ، سیدمجتبی گیوه‌چی، مسعودیگاه، مجیدایمانی، محمود کوه‌زرانی ، عباس‌احمدی، پژوهیان ، مهدوی ، رحیم‌صدر ، آرش زندوکیلی ، حسن‌معتمدی ، هوشنگ‌نقاد ، ناهید معصومی ، بهروز احمدی، حسن‌جلالی، ابراهیمی اسحق عناویم ، مسعود افغمی ، فرهاد معافی ، روبرت سیمونیان ، فرشاد شایق ، فیروز فرزد ، علی محمدنورالدینی ، علی‌اصغر محب خسروی ، حمید نقابت ، سهیل مهاجر، بهروز صدیقی، عبدالحسین شعاعی، محمدجواد فضل‌مشهدی، هشام درازی ، ابوالفتوح وزیری، فرهاد حمیدی ، طرازالله همرنگ ، سیدکاظم باقری یزدی ، گوال احدوت ، محمدرضا قمی ، رفیع بهنام شکرائی‌ال ، بیژن آسدیان ، رامین رفعت‌جاه، علی‌رضا انیسی، محمدامین سلیمی ، محمدحسن طاهری‌پناه ، عبدالرضا وفائی ، عبدالله مجدی، حسین نورالدینی ، روی‌انگیز بکتاش، عبدالکریم‌فتحی، اسماعیل محمدی قراگزلو، فرامرز خیری شهنی ، فرخ‌بهرامی شاهرخ نمیریان، مهرداد صیادی ، هرمز توفیقی ، محسن عزیز سلطانی ، شاهرخ‌محمدی، خسرو کاوسی محمد هوشمند ، خسرو مجتهدی ، رضاقنادپور ، محسن چیت‌ساز ، عبدالله حیدرزاده‌آذر، خسرو اسلامپور، جمشیدفروزش، رمضان دوانی‌نژاد ، سیدتقی برکچیان ، آبدار باشی ، بهزاد شوکت ، فرشید جاوید ، داود

اعلامیه وظیفه عمومی درباره
احضار افسران و درجه‌داران احتیاط

*** افسرانی که خدمت زیر پرچم خودرا در سال ۴۸ بپایان رسانده‌اند برای بیستم مهر احضار شدند**

امروز از طرف اداره وظیفه عمومی درباره احضار کلیه افسران و درجه‌داران دوره های احتیاط و ذخیره سال ۴۸ استان خراسان اعلامیه‌ای بشرح زیر انتشاریافت:

*** متن اعلامیه**

باستناد ماده ۲۶ و ۱۲۳ قانون خدمت نظام وظیفه عمومی « راجع باحضار تعلیماتی کلیه افسران و درجه ـ داران و سربازانی که دوره خدمت زیر پرچم خودرا به پایان رسانیده و در دوران احتیاط ذخیره قرار گرفته‌اند) بفرمان مطاع مبارك اعلیحضرت همایون شاهنشاه آریامهر بزرك ارتشتاران مقتدراست که کلیه افسران و درجه داران و سربازانی که خدمت زیر پرچم خودرا در سال ۱۳۴۸ به پایان رسانیده و در دوران احتیاط ذخیره قرار گرفته و مقیم استان خراسان هستند برای دیدن یکدوره تجدید آموزش نظامی بشرح زیر احضار گردند:

۱ـ کلیه افسران و درجه داران وظیفه که خدمت زیر پرچم را در سال ۱۳۴۸ به پایان رسانیده ودر دوران احتیاط و ذخیره قرارگرفته و مقیم استان خراسان هستندبرای دیدن یکدوره تجدید آموزش نظامی بمدت شش روز در ساعت ۷ صبح روز دوشنبه بیستم مهرماه ۱۳۴۹ با در دست داشتن کارت یاگواهی پایان خدمت و برك مشخصات پرسنل وظیفه خود را بمرکز گروهان ژاندارمری محل سکونت معرفی نمایند تا بلافاصله به یکی از مراکز آموزش سرزمینی دراستان خراسان اعزام و معرفی گردند.

۲ـ کلیه سربازان وظیفه‌ای که خدمت زیر پرچم خودرا در سال ۱۳۴۸ به پایان رسانیده و در دوران احتیاط و ذخیره قرار گرفته و مقیم استان خراسان هستندبرای دیدن یکدوره تجدید آموزش نظامی بمدت یکماه درساعت ۷ صبح روز یکشنبه دهم آبانماه ۱۳۴۹ با در دست داشتن دفترچه یاگواهی (برك عبور) پایان‌خدمت خودرا به نزدیکترین پاسگاه یا گروهان ژاندارمری محل سکونت مراجعه نمایند تابلافاصله به یکی از مراکز آموزش سرزمینی در استان خراسان اعزام و معرفی گردند . بدیهی است افسران و درجه داران و سربازان مذکوردر این اعلامیه بمحض پایان تجدید آموزش بمدت مزبور مرخص خواهند شد ضمنا آنهائی که در موعد مقرر خودرامعرفی نکنندغایب محسوب و بموجب ماده ۱۵۶ قانون خدمت نظام وظیفه عمومی تحت پیگرد قرار خواهند گرفت .

رئیس اداره وظیفه عمومی ـ سرلشگر مشاور

شرکتها

*** جمع کل سرمایه گذاری در شرکت های جدید وقدیم به حدود ۵ر۱ میلیارد ریال رسید**

در شهریورماه امسال هفتاد ودو شرکت داخلی و دو شرکت خارجی به ثبت رسیده که پنجاه و نه شرکت با مسئولیت محدود ویازده شرکت سهامی و سه شرکت نسبی و یك شرکت تعاونی بوده است .

از میان این شرکتها بیست و نه شرکت برای خدمات و بیست و سه شرکت جهت امور بازرگانی وهشت شرکت برای انجام کار های صنعتی و نه شرکت برای ساختمانی و سه شرکت جهت استخراج معادن و یك شرکت برای کشاورزی و یك شرکت جهت آب و برق و گاز تاسیس یافته است .

سرمایه گذاری

جمع کل سرمایه گذاری در شرکتهای جدید و قدیم اعم از نقدی و تعهدی مبلغ یك میلیارد و چهار صد و هفتاد و هشت میلیون وششصد ونود و چهار هزار و هفتصد ریال میباشد .

تغییرات سابق

در شرکتهای ثبت شده سابق جمعا پانصد و شانزده تغییر بعمل آمده که از این تعداد بیست و پنج پرونده مربوط به افزایش سرمایه و سه پرونده مربوط به تقلیل سرمایه بوده است .

انحلال

دریکماهه شهریور هیجده پرونده بعلت انجام کار و یا تصمیم شرکاء و یا انقضاء مدت برچیده شده است.

بازرگانان جدید

درماه مورد گزارش هفتاد و سه اظهارنامه دفتر تجارتی جهت اخذ کارت بازرگانی باین اداره و سه اظهارنامه بعلت انصراف صاحبان آن از ادامه تجارت ابطال گردیده است که در نتیجه هفتاد بازرگان بر تعداد بازرگانان گذشته در حوزه تجارتی تهران افزوده شده است .

علائم بازرگانی

در شهریور ماه ۱۳۴۹ جمعا یکصدو نود علامت بازرگانی تقاضا شده که یکصد و پنج علامت آن از ایران و هشتاد وپنج علامت مربوط به سایر کشور های خارج بوده است و از علائم فوق هشتاد و سه علامت مربوط به مواد غذائی و آرایشی و داروئی بوده که ثبت علائم آن اجباری است و یکصد و هفت علامت بقیه مربوط بسایر کالاهای مختلف بوده است.

اختراعات

درماه مذکور شصت و هفت اختراع اصلی و پنجاه و یك عهدی در رشته های مختلف صنعتی و غیره تقاضای ثبت شده است که پس از رسیدگی چهل و شش اختراع اصلی و سی و نه عهدی این اداره به ثبت رسیده است .

موسسات غیر تجارتی

در شهریور ماه امسال نه موسسه غیر تجارتی به ثبت رسیده و در موسسات سابق یازده تغییر که اغلب مربوطه به هیئت مدیره بوده بعمل آمده است .

۷۴ شرکت جدید در شهریورماه تأسیس شد

مذاکرات نفتی لندن ادامه دارد

*** درخواست ایران در این مذاکرات ۱۱۵۵ میلیون دلار درآمد نفتی است**

مذاکرات نفت تا اواخر هفته جاری در لندن ادامه خواهد داشت ، آقای دکتر اقبال پس از پایان مذاکرات نفت روز شنبه یا یکشنبه برای دریافت دکترای افتخاری به رومانی عزیمت خواهد کرد . تاریخ قطعی مسافرت آقای دکتر اقبال برومانی هنوز معلوم نیست .در حقیقت این تاریخ بستگی به پایان یافتن مذاکرات نفتی تا کنسرسیوم دارد .

مذاکرات با کنسرسیوم امسال بیش از سالهای دیگر طول کشید . طبق معمول هردوره از اجلاسیه چهردر تهران و چه در لندن ، مدت دو تا چهار روز طول میکشید اما امسال این مذاکرات که از روز پنجشنبه آغاز شده هنوز ادامه دارد . اهمیت مذاکرات امسال مربوط به تقاضای اضافه درآمد ایران نسبت به درآمد توافق شده اردیبهشت ماه امسال است. ایران باستناد تغییرات عینی که در مصرف و تولید مناطق نفتی جهان بخصوص اروپا و آفریقا و خلیج‌فارس پیدا شده ، شدیدا به عدم توجه کنسرسیوم اعتراض کرده ودرخواست جدی دارد که درآمد ایران از ۱۰۳۰ میلیون دلار به بیش از ۱۱۵۵ میلیون دلار افزایش یابد . طولانی شدن مذاکرات احتمالا مربوط به همین امر و پیدا کردن راه حل مرضی‌الطرفین است .

دکتر اقبال پس از آنکه این مسئله قطعی شد ، برای دریافت دکترای افتخاری از دانشگاه رومانی بمصوفیه پرواز خواهد کرد . اعضای هیئت بتدریج در هفته آینده بتهران باز خواهند گشت .

بانك مرکزی ایران باطلاع عموم میرساند

میزان عرضه اوراق قرضه در هفته جاری بالغ بر ۱۰۶ میلیون ریال اوراق یکساله بابهره ۸½ درصد در سال و ۱۴۴ میلیون ریال اوراق دوساله بابهره ۹ درصد خواهد بود که بهره متعلقه از مالیات بردرآمد معاف وهرششماه یکبار پرداخت میگردد .

اوراق قرضه روزهای شنبه ، دوشنبه و چهارشنبه دربانك مرکزی ایران وکلیه شعب بانکهای اعتبارات ، ایرانیان ، بازرگانی ، بیمه ، تجارت خارجی ، رفاه کارگران، سپه ، صادرات ، کشاورزی و ملی برای فروش عرضه میگردد .

ضمنا خریداران اوراق در صورت تمایل میتوانند اوراق قرضه خریداری شده را نزد بانك مرکزی ایران در مقابل وارمزد توثیع نمایند .

آـ ۴۴۶۲۰ ۱ـ۲

تمدید مهلت توافق بقایای مالیاتی

وزارت دارائی امروز اعلام داشت که مهلت انجام توافق درباره پرونده های بقایای مالیاتی تاآخر آبانماه سال جاری تمدید شده و مودیانی که مالیات تاآخر سال ۴۶ (عملکرد سال ۴۵) آنها قطعی نشده و مالیات هرسال آنان از پنجاه هزار ریال تجاوز نمی کند میتوانند دراین مدت به ادارات دارائی مناطق درتهران و دارائی های شهرستان ها مراجعه و بدهی مالیاتی خود را از طریق توافق خاتمه و پرداخت نمایند .

سخنگوی وزارت دارائی افزود که بموجب ماده ۳۲۰ قانون اصلاح قانون مالیات های مستقیم مبدا احتساب زیان دیرکرد درمورد بقایای مالیاتی که از تاریخ تصویب این قانون ببعد قطعی شود ، تاریخ تصویب قانون مزبور (بیست‌وچهارم اسفند ماه ۴۸) خواهد بود . بنابراین تاخیر مراجعه برای تصفیه بقایای مالیاتی موجب شمول زیان دیرکرد بیشتری است و مودیان محترم هرچه‌زودتر بدهی های مالیاتی خود را تصفیه کنند زیان دیرکرد کمتری خواهند پرداخت .

مدت مزایده رود گاو وگوساله

مدت مزایده‌روده گاو و گوساله محصول کشتارگاه یکسال از اول مهرماه ۴۹ لغایت ۳۱ شهریور ۱۳۵۰ میباشد که درآگهی مربوطه عدد ۵۰ حذف شده بود .

آپارتمانهای باشکوه در دروازه «لوزان» (سویس) باتسهیلات فراوان بفروش میرسد

این آپارتمان های مجلل برفراز تپه‌های آفتابی کناردریاچه «لومان» ساخته شده و چشم‌انداز بسیار دلپذیر و زیبائی دارد . هرآپارتمان آشپزخانه‌ای کاملا مدرن، یخچال اجاق برق ، حمام ، توالت، بالکن گاراژ وپارکینگ ، جداگانه دارد قیمت این آپارتمانها چنین است. آپارتمان سه‌اتاقه از ۸۹ر۰۰۰ فرانك ببالا

آپارتمانهای سه‌اتاق‌ونیمی از ۱۴۰ر۰۰۰ فرانك ببالا

آپارتمانهای چهاراتاقه از ۲۰۰ر۰۰۰ فرانك ببالا

برای فروش ، شرایط بسیار مناسب درنظر گرفته شده است. برای کسب هرنوع اطلاع وديدن آپارتمانها لطفا بانشانی زیر به زبان‌های فرانسه یاانگلیسی مکاتبه فرمائید .

GERIMOB S. A. 3 Av Florimont CH - 1003 Lausanne - Switzerland

آـ ۴۴۹۶۲ ۱ـ۶

دبیرستان دولتی شبانه دکتر نصیری

باسابقه درخشان صد درصد قبولی همه ساله در کلاسهای ششم برای دوره اول ودوم رشته‌های (طبیعی. ادبی. ریاضی) همه روزه تا ۱۵ مهرماه ثبت‌نام مینماید . خیابان نواب انتهای سینما « تلفن ۹۵۷۱۷۴

گروه فرهنگی هدف

برای کلاسهای کنکور (پزشکی ـ فنی ـ کشاورزی ـ علوم) و دبیرستان شبانه

درمحل دبیرستان شماره ۱ هدف ثبت نام می‌نماید .

خیابان پهلوی جنب کلانتری مرکز تلفن ۶۶۸۲۳

یك واقعه کم سابقه

مردی باعرق «۵۵» هشت اسب رامست کرد

...ودهکده‌ای رابرهم‌زد!

یکی ازاسبها هدف گلوله قرارگرفت
وبقیه درجنگل ناپدید شدند
این‌واقعه ۳ مجروح داشت

دیروز دهکده « بالاگفشه » واقع‌در ده کیلومتری « لشت‌نشاء » (استان گیلان) . شاهد عجیب‌ترین حادثه‌ای بود که تا کنون روی داده است . این حادثه را نعمت‌الله رجبی یکی از ساکنان لشت‌نشاء با «ودکا» خورانیدن هشت‌اسب پدیدآورد .

نعمت‌الله و « رمضانعلی غایب‌نیا » یکی‌از دوستانش مدتها بود که در مورد مست شدن اسبها با یکدیگر بحث داشتند . نعمت‌الله عقیده‌داشت که هراسب را میتوان با دوبطری « عرق ۵۵ » سیاه مست کرد ، ولی رمضانعلی می‌گفت که مست شدن اسبها بستگی به جثه آنها دارد ، بعضی‌ها که قویهیکلترند با مقدار بیشتری « ودکا » از حال طبیعی خارج میشوند .

بحث این دودوست پریروز به آنجا رسید که قرار شد ادعای نعمت‌الله آزمایش شود . وی هشت اسب را که از لحاظ جثه بایکدیگر متفاوت بودند جمع‌آوری کرد تا مورد آزمایش قرارگیرند ، اما خوراندن «عرق ۵۵» به آنها کار مشکلی بود . نعمت‌الله پس از مدتی فکر به این نتیجه رسید که اسبها را ۲۴ ساعت تشنه نگهدارد و بعد در هشت سطل آب ، هر سطل دوبطری عرق۵۵ ، خالی کند و اسبها را سرسطل‌هابیرد .

تدبیروی موثرواقع شد و اسبها همه محتوی سطلها را نوشیدندو چند دقیقه بعد به اصطلاح « سیاه‌مست » شدند و شیهه‌کشان به سمت آبادی « بالاگفشه » به دویدن پرداختند دویدن آنها صورت غیرعادی داشت گاهی وقات بر زمین میغلطیدند ، ولی باز بلند میشدند و میدویدند و بسوی یکدیگر لگد میانداختند . از دهانشان کف میریخت .

این اسبها با این وضع وارد دهکده شدند مردم فرار کردند، باوجود این‌دو کودك و یك‌زن سی ساله مورد حمله آنها قرار گرفتندومجروح شدند .

بدمستی اسبها در دهکده سبب شد که یکی از اهالی که تفنگ شکاری در خانه داشت به پشت‌بام برود و بسوی اسبها شلیك کند ، اما تفنگ او فقط یکی از اسبها را ازپای‌درآورد بقیه اسبها که براثر برخورد به‌درختها و دیوار های دهکده مجروح شده بودند در حالیکه از بدنشان خون میچکید به سمت جنگلهای لشت‌نشاء رفتند و در انبوه درختان جنگل‌ناپدید شدند .

با اینکه از ورود اسبها به داخل جنگل بیست و چهار ساعت میگذرد اثری‌ازآنهابدست نیامده است اسبهای مست که غالبا « نر » بودند هنگام برخورد به اسبهای‌ماده‌درچراگاهها ابدا توجهی به آنها نداشتند .

نتیجه‌ای که از مست شدن اسبها بدست آمد اینست که معلوم شد اسبهای مست تنها میدوند ، شیهه میکشند و خود را به درودیوار وهرچه سرراهشان هست میزنند ، و احساس دردوسوزش نمیکنند .

دراین ماجرا نعمت‌الله پیروز شد و قرار است رمضانعلی پول عرقها و نیز یك‌میهمانی باو بدهد ، باوجود این ممکن است نعمت‌الله تحت تعقیب قرار گیرد و به عنوان‌مسبب‌مجروح شدن سه‌نفر بمجازات برسد .

لشت‌نشاء ـ خبرنگار اطلاعات

چهار نفر مردی را کشتند

شب گذشته ، در یکی ازخانه های خیابان «حکیم نظامی»اصفهان چهارنفر باچاقو ، جوان۲۲ساله‌ای بنام «بهمن خدابنده» را بـه‌قتل رساندند .

این چهارنفر که منوچهر خدادوست ، ابراهیم خدادوست ، بهرام خدابنده و حسن آقابابائی نام دارند وسیله اتومبیل شماره ۷۹۱۸۸ تهران در خیابان هـای اصفهان به تعقیب بهمن پرداختند بهمن که از قصد آنها آگاه‌شده بود ، در خیابان «حکیم‌نظامی» به داخل کوچه‌ای دوید و پس از گشودن در یکی از خانه های‌این کوچه ، وارد خانه‌شد و در رااز پشت بست . ولی «بهرام‌خدابنده» که شاهد ورود بهمن به این‌خانه بود ، بسرعت خودرا به محل مزبور رساند و پس از بالارفتن ار دیوار وارد حیاط خانه شد . وی سپس در رابرروی سایر دوستانش گشود ، این چهار نفر در حالیکه هرکدام چاقوئی در دست داشتند در اتاقهای خانه به جستجوی بهمن پرداختندسـ‌کنان خانه که بادیدن آنها ، متوحش شده بودند ، قدرت اعتراض و فریادزدن را نداشتند ، تعقیب ـ کنندگان سرانجام بهمن را در یکی از اطاقها پیدا کردند و در میان دیدگان وحشت‌زده، سـ‌کنان خانه باضربات چاقو ،اورا کشتند و بسرعت از خانه بیرون رفتند ، جریان قتل به‌کلانتری ۵اصفهان اطلاع داده شد و ماموریـن موفق بدستگیری چهارنفر شدند .بقرار اطلاع چهارنفر مزبور ، برسر اختلافات خانوادگی بهمن رابه قتل رسانیده‌اند .

تلفن سرویس حوادث
۳۱۱۲۱۲

زنش را خفه کرد وبه‌حبس ابد محکوم شد

عبدالغفار نسبی

مرد جوانی که همسر خود رادر یکی‌از مسافرخانه های تبریز با طناب خفه کرده بود در شعبه یك دادگاه جنائی آذربایجان شرقی محاکمه شد و به حبس ابدبااعمال شاقه و پرداخت ۳۰ هـزار تومان غرامت محکوم گردید .

این جوان که ۲۸ ساله است و عبدالغفار نسبی نامدارد متهم بود در خردادماه گذشته در یکـی‌از مسافرخانه‌های خیابان «فردوسی» تبریز همسر خود«زهرا» رابا طناب خفه کرده است .

محاکمه این شخص‌روز گذشته دردادگاه شعبه یك جنائی استان آذربایجان شرقی بریاست آقـای حجوب انجام‌شد .

در دادگاه کیفر خواست قرائت گردید و عبدالغفار درمورد کیفیت قتل همسرش اظهار داشت : مدتی بود بازنم زهرا اختلاف داشتم‌وچون دیدم او میخواهدمرا مجبور کندبه شهر دیگری برویم با طنابی که قبلا خریده بودم خفه‌اش کردم !

دراینجارئیس دادگاه اظهارات شخصی بنام«قربان‌احدزاده» شاگرد مسافرخانه‌ای راکه قتل درآن‌اتفاق افتاده بود بیان کرد .

سپس دادگاه آخرین‌دفاع متهم را استماع کردو وارا قاتل شناخته و محکوم کرد.

محاکمه متهم به قتل تاری‌وردی فرمانفرمائیان آغاز شد

مرحوم فرمانفرمائیان

متهم به‌قتل مرحوم‌تاری‌وردی فرمانفرمائیان روز گذشته‌در مقابل قضات شعبه پنجم دادگاه جنائی تهران قرار گرفت.

این مرد که سید حبیب میرغنی نام دارد در مراحل اولیه تحقیق صریحا به‌قتل مرحوم فرمانفرمائیان اعتراف کرده است.

محاکمه آخر وقت آغاز شد . رئیس دادگاه ابتدا نام ومشخصات متهم را پرسید و او جواب داد : نامم سید حبیب است و به‌میرغنی مشهور هستم و در یکی از قراء اطراف شاهرود زندگی می‌کردم .

پس از این سئوال و جواب ، رئیس دادگاه تنفس اعلام کردتا بقیه محاکمه به‌امروز موکول‌شود.

سابقه امر

مرحوم تاری‌وردی فرمانفرمائیان روز بیست‌وچهارم آذرماه سال گذشته هنگام شکار در یکی از شکارگاههای اطراف شاهرود با شلیك گلوله‌ای به‌قتل رسید.

قاتل که هنگام ارتکاب جنایت بوسیله دوستان فرمانفرمائیان‌دیده شده بود به سرعت گریخت . دوستان مرحوم فرمانفرمائیان او را که سخت مجروح شده بود به شاهرود بردند ودر بیمارستان‌شیرو خورشید سرخ تحت مداوا قرار دادند، ولی ساعت شش و پانزده دقیقه‌بعدازظهر براثرشدت‌جراحت درگذشت.

وی قبل از مرگ به چند نفر از اطرافیان خود گفت که ضارب مردی میانه‌سال بوده و اگر اورا ببیند مسلما خواهد شناخت .

بررسی‌های مقدماتی نشان‌میداد که گلوله از فاصله‌ای نزدیك شلیك شده و پس از شکافتن‌سینه مرحوم فرمانفرمائیان از پشت او خارج شده است. از همان وقت تلاش ماموران انتظامی بـرای دستگیر کردن قاتل مرحوم فرمانفرمائیان آغاز شد.

نخستین تلاش اعزام هیات‌های تجسسی ژاندارمری به «خوش ـ ییلاق» محلی بود که مرحوم فرمانفرمائیان در آنجا به قتل رسید.

چند نفر به‌اتهام قتل بازداشت شدند، ولی از هیچکدام برگه‌ای به‌دست نیامد وآزاد شدند .

چند روزاز به‌قتل رسیدن‌مرحوم فرمانفرمائیان گذشته بود که‌سید حبیب میرغنی دستگیر شد درخانه سید حبیب یك‌قبضه تفنك کشف شد و تحویل بازپرس دادسرای شاهرود گردید.

سید حبیب بعداز دستگیرشدن به‌بازپرس گفت که کشاورزاست وفرمانفرمائیان را او به‌قتل‌رسانده است.

وی در بازجوئی‌های بعدی‌گفت که از ساکنان «خیج» واقع در ۵۵ کیلومتری شاهرود است .

تحقیقات ماموران قضائی به‌این ترتیب ادامه یافت و سیدحبیب با همراهان مرحوم فرمانفرمائیان مواجهه داده شد.

«هایپرت» دوست آمریکائـی مقتول پس از دیدن سید حبیب گفت که مشخصات‌او بامشخصات مردی که مرحوم فرمانفرمائیان را هدف گلوله قرارداد مطابقت‌دارد وقاتل غیر از او کس دیگری نمیتواند باشد.

سید حبیب میرغنی (متهم)

پس از مواجهه سید حبیب با دوستان مرحوم فرمانفرمائیان ، بازپرس دادسرای شاهرود متهم‌را به‌محل قتل برد.

سید حبیب در «خوش ییلاق» محلی که مرحوم فرمانفرمائیان در آنجا به‌قتل رسید چگونگی تیر ـ اندازی به‌سوی تاری وردی‌فرمان‌ـ فرمائیان را برای ماموران قضائی تشریح کرد و یك بار دیگرصریحا گفت که قاتل شخص اوست .

بازپرس دادسرای شاهرود با اقرار صریح سید حبیب او رامجرم شناخت و دادستان شاهرود نیز برای وی از دادگاه جنائی تقاضای مجازات اعدام کرد و پرونده‌امر به دادگاه جنائی مرکز ارجاع‌شد وروز گذشته محاکمه سید حبیب آغاز شد که ادامه دارد .

جدال با خرس !

چوپان ۳۵ ساله‌ای که‌مشغول چرانیدن گوسفندان خودبود، مورد حمله خرس‌قرار گرفت وجدال خونینی آغازشد . این حادثه در قریه «سلیج» قره آغاج ازمحال «چهار ایماق» مراعه روی‌داد.

خبرنگار ما در تبریز گزارش داد: پریروز سك های قریه «سلیج» متوجه خرسی‌شدند وبدان حمله کردند . خرس خودرا درباغهای اطراف قریه پنهان کرد. دراین موقع «فریدون حسینی» که مشغول چرانیدن گوسفندان خودبود، متوجه خرس شد واز ترس‌از درختی بالا رفت . خرس با دیدن فریدون به‌سوی درخت دوید و فریدون‌را از درخت برزمین انداخت . فریدون که راه فراری نداشت ، ناچار با خرس گلاویزشدو نبردسختی بین آن‌دودرگرفت .

چون خرس هنگام نبرد ، صدای عجیبی‌ازخوددرمی‌آورد اهالی قریه‌متوجه جریان‌شدند و بطور جمعی‌به کمك فریدون آمدند . خرس باضربات‌بیل‌و کلنك اهالی مجروح شد وپا فرار گذارد . فریدون‌نیز که بسختی مجروح شده‌بود ،به بیمارستان تبریزانتقال یافت و تحت درمان‌قرار گرفت.

فریدون

از صبح دوشنبه در ۱۲ سینمای پایتخت
عظیم‌ترین حماسه عشقی تاریخ بشر

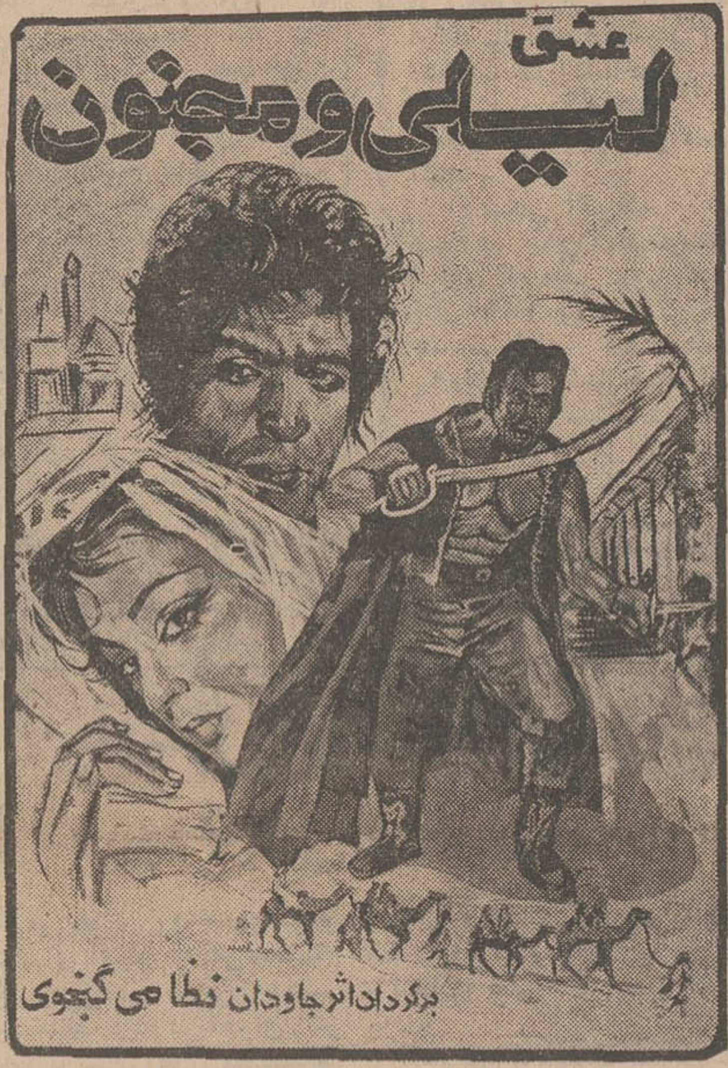

ازفردا صبح درسینماهای
اونیورسال اروپا
آسیا پاسیفیک میامی سالینا ایران
تیسفون مارلیک مونت کارلو پانوراما و سیلوانا

اثری بزرك و غوغابرانگیز از سینمای هند که صحنه‌های رقص و آواز آن ، بویژه صحنه رقص شراب که بطرز مجلل وبیسابقه‌ای اجرا شده‌است، همگان را مسحور میکند

شمی کاپور . سادنا . سانجیو کمار درفیلم رنگی
دو دوست دیرین
باشرکت: هلن . پران . جانی واکر

بعلت طولانی بودن فیلم شروع‌سئانسها بقرار زیر است :
درسینماهای سالینا ، تیسفون، ایران ۱۰ـ ۳۰ر۱۲ صبح۳ـ ۳۰ر۵ـ۸ بعدازظهر درسینماهای سیلوانا ، اروپا، مونت‌کارلو ۳۰ر۱۰ صبح ۱ـ۳۰ر۳ـ ۶ـ ۳۰ر۸ بعداز ظهر. درسینما میامی ۱۱صبح ۳۰ر۱ ـ۴ـ ۳۰ر۶ـ۹ بعدازظهر درسینماپانوراما ۱۵ر۹ ـ۴۵ر۱۱ صبح ۱۵ر۲ـ ۴۵ر۴ـ ۱۵ر۷ـ ۴۵ر۹ بعدازظهر درسینما مارلیك ۴۵ر۱۰ صبح ۱۵ر۲ـ ۴۵ر۴ـ ۱۵ر۶ـ ۴۵ر۸ بعدازظهر درسینما اونیورسال ۹ـ ۳۰ر۱۱ صبح ۲ـ ۳۰ر۴ـ۷ـ ۳۰ر۹ بعدازظهر درسینماآسیا ۱۱صبح ۴۵ر۱ـ ۳۰ر۴ـ۷ـ ۳۰ر۹بعدازظهر درسینما پاسیفیك ۳۰ر۱۱ صبح ۲ـ ۳۰ر۴ـ ۷ـ ۳۰ر۹ بعدازظهر

ازفرداصبح درسینماهای
مولن روژ
متروپل ـ مهتاب ـ رنگین کمان

یك وسترن بزرك واستثنائی بکارگر دانی «سرجیوسولیما» ، مردیکه بهترین و عظیم‌ترین وسترنها را در عالم سینمابوجود آورده وشهرت عالمگیر یافته است

جیان ماریا ولونته . توماس میلیان درفیلم رنگی تکنی اسکوپ
بیگانه‌ای با طپانچه قانون
باشرکت: ویلیام برگر . کارول آندره . لیدیا آلفونسی

دو هنرمند بزرك فیلمهای کمدی سینمای امریکا بـرای نخستین بار در کنار یکدیگر غـوغـاهای تازه‌ای براه مـی اندازند .

ازفردا صبح فقط در
سینماریولی

دو مرد مجرد ، یکی مرتب‌ومودب ودیگری شلخته وبی بندو بار، در آپارتمانی‌بزرك‌حادثه آفرین این اثـر شاد و کمیك هستند .

کمپانی پارامونت تقدیم میکند
جك لمون ـ والتر ماتیو
در فیلم پاناویژن و رنگی
زوج عوضی

با شرکت :جان فیلدرـ مونیکا ایوانزـ کارول شلی

«جودوکا» که بود که هیچ قدرتی نمیتوانست اورا شکست دهد ؟... و در هدفش چه اسراری نهفته‌بود که جاسوسان بین‌المللی قصد کشتن اورا داشتند؟

از امشب برنامه سینماهای
سیلورسیتی (قلهك)
نیاگارا ـ سهیلا

ژان کلود برک . ماریلو تولو
پرت پرادیه . پاتریسیا ویتربو درفیلم

مجالس ترحیم

خانواده‌های : اکبرنیا ، نبوی ، فرنودی ، مجلسی ، غفاری ، مقدم ، رفعت‌جاه ، لطیفیان ، حاج‌علی‌اکبری ، دمان‌پور ، فردانش ، فیاض‌منش ، سعادت

بایکدنیا تاسف وتاثر درگذشت ناگهانی شادروان **مهربانو نبوی** همسر آقای حاجی ناصراکبرنیا مادر فرزانه. فرنگیس . روح‌انگیز . شایسته اکبرنیا و خواهر آقایان احمد و حسن نبوی رابااطلاع اقوام و آشنایان میرساند . مجلس ختم مردانه وزنانه آن مرحوم روز پنجشنبه ۱۶مهراز ساعت ۹تا۱۱ صبح در مسجد حاجی‌حسن واقع در خیابان شاهپور (ارامنه) منعقد می‌باشد .

حاج ناصر اکبرنیا ، احمد نبوی ، حسن نبوی ،جمال‌الدین فرنودی ، منصور مجلسی ، خسرو غفاری
آ ـ ۴۵۱۶۲

به‌آقای اکبرنیا وسایر بازماندگان آن مرحومه مصیبت وارده را تسلیت میدهیم

خانواده‌های شهیدی نژاد . شاملو . اتحاد . مجرد . زندیه . زند. جنابی . مهرو . محسن‌زاده . فرجوان وشعله
بانهایت تاسف درگذشت مرحومه بانو **بتول فخرالسادات شهیدی نژاد** را به‌اطلاع‌دوستان و آشنایان میرسانند.
طبق وصیت فقیده سعیده هزینه مراسم ترحیم ایشان به‌مصرف امور خیریه خواهد رسید.
آ ـ ۱۹۹۴۳

بعموم افراد خانواده‌های عزادار بویژه بازماندگان آنمرحومه مصیبت‌وارده را تسلیت میدهیم.

باندوهی فراوان فوت ناگهانی دوست‌عزیز وارجمندمان **غلامحسین سیفی** را باستحضار میرساند . مجلس ترحیم آن مرحوم ساعت ۳تا ۵ بعد از ظهر روز چهار شنبه ۱۵ مهرماه‌در مسجد الجواد برگزار میشود .

سید ضیاءالدین بهبهانی . اسماعیل افتحی . مصطفی مهدوی .تیمور روحی. محسن امامی . محمد صادق خلیلی . ناصر هاطفی . سعید سرکشیک . ایرج ادیبی
آ ـ ۲۰۲۸۱

خانواده های: سیفی، وزیری‌تبار، قبادی، خادم،رکن، وزیری،بنی‌آدم، صالح، اویسی، غفاری ، غفاری‌پور ، شیبانی، ضرابی، عسگری ، کیانی، خورشیدی ، ابراهیمی ،بهراد، نادری، آقائیان،شریفی.

بانهایت تاسف درگذشت نابهنگام شادروان **غلامحسین سیفی** صاحب منصب بازنشسته‌وزارت دارائی را باطلاع کلیه خویشاوندان و دوستان میرسانند، مجلس ترحیم«زنانه‌ومردانه» آن مرحوم روز چهارشنبه ۱۵مهرماه از ساعت۳ تاه بعدازظهر در مسجدالجواد واقع‌در میدان ۲۵شهریور خیابان روزولت برگزار میگردد،

بخرجهان‌وزیری‌تبار(سیفی) ، عبدالوهاب وزیری‌تبار،احمدعلی بنی‌آدم، عباسعلی‌صالح ، ارتشبدغلامعلی‌اویسی،ابراهیم‌غفاری، حسنعلی غفاری‌پور، علی‌اصغرشیبانی ،غفاروزیری ،(احتشام‌دیوان)، مصطفی عسگری ، سرهنگ‌فیض‌اله وزیری، هوشنگ وزیری‌تبار ، علی‌ضرابی .
آ ـ ۲۰۱۴۵ ۲ـ۲

باکمال تاسف درگذشت شادروان **حاج حسن فرجی** کارمند بازنشسته وزارت راه رااطلاع دوستان و آشنایان میرساند . مجلس ترحیم آنمرحوم از ساعت ۹الی ۱۱صبح روز چهارشنبه ۱۵ مهرماه در مسجد الجواد واقع درمیدان ۲۵ شهریور و ختم زنانه در همان ساعت در مسجد مذکور منعقد خواهد بود .

خانواده‌های : فرجی ، حمیدی ، کیوانشکوهی، بیرانوند غفاری ، صنیعی ، مسعودی ، سپهری ، بامداد ، رحیمی ، منجم ، سعادت ، جهانگیری ، رضوی ، جیرسرائی،ایزدپناه دادخواهی ، آسایش ، شیوه‌ای
آ ـ ۲۰۲۳۹

بعموم بازماندگان آن‌مرحوم مصیبت وارده را تسلیت میدهیم

بانهایت تاسف و تاثر درگذشت ناگهانی **بانو معصومه محمدی (فتوحی)** مادر گرامی آقای احمد فتوحی کارمند عالیرتبه‌این سازمان را باطلاع میرساند . مجلس ترحیم‌مردانه وزنانه آن مرحومه در مسجد فیروز آبادی ـ شهر ری ازساعت ۳تاه بعد از ظهر روز چهارشنبه ۱۵ر۷ر۴۹ برگزار خواهد گردید .

سازمان جلب سیاحان
آ ـ ۲۰۲۸۵

ازشهری

خانواده های فتوحی .فیروزآبادی . نعنائی .شفیعی.میر. حیدری . ناصر خدیوی .
با اندوه فراوان درگذشت مرحومه **معصومه محمدی «فتوحی»** همسر حاج سید علی اکبر فتوحی را باطلاغ دوستان و خویشاوندان میرساند مجلس ختم مردانه و زنانه آن‌مرحومه از ساعت ۳تاه بعد از ظهر روز چهارشنبه ۱۵ مهرماه در مسجد مرحوم فیروز آبادی در شهرری منعقد میگردد .
آ ـ ۴۴۷۹۶

بانهایت تاسف درگذشت نابهنگام همسرو مادرعزیزمان **معصومه محمدی «فتوحی»** را باطلاع میرساند مجلس ختم مردانه و زنانه آن مرحومه از ساعت ۳تاه بعد از ظهر روز چهارشنبه ۱۵ مهرماه در مسجد مرحوم فیروز آبادی شهرری منعقد میگردد .

سید علی اکبر فتوحی . احمد فتوحی. رفیع‌الدین فتوحی . بدری فتوحی. فروغ فتوحی
آ ـ ۴۴۷۹۸

مصیبت وارده را بعموم بازماندگان آنمرحومه تسلیت میگوئیم

یادبود

بدینوسیله باستحضار کلیه سروران گرامی میرسانیم که مجلس یادبود سالگرد درگذشت پدرعزیزمان مرحوم **رجبعلی‌صدری** درروز چهارشنبه ۱۵ مهرماه جاری ازساعت ۴تا۶ عصر در منزل آقای ابوالقاسم صدری خیابان حقوقی کاشی ۱۷۶ منعقد خواهد بود هزینه برگزاری مراسم‌مزبور بنابخواست آن مرحوم بمصرف امور خیریه رسیده است.

ابوالقاسم صدری . عفت آژیر (صدری) ، ناصر صدری عشرت فائقی (صدری) پروین امیرحاجبی (صدری) ، دکتر امیرودکتر منصور صدری
آ ـ ۲۰۱۷۱

درگذشت قهرمان ارزنده کشتی **محمدعلی صحرائی** را بجامعه ورزشی کشور و خانواده آن شادروان تسلیت میگوئیم ، برای گرامیداشت خاطر او مجلس یادبودی در ساعت ۵ بعدازظهر روز چهارشنبه ۱۵ مهرماه جاری در سالن محمدرضاشاه پهلوی برگزار خواهد شد .

سازمان تربیت بدنی ایران ـ دفتر امور مشترک‌فدراسیونها. فدراسیون کشتی
آ ـ ۴۴۹۴۸

بمناسبت تصادف ۱۵ مهرماه ۴۹ (فردا) باسالروز درگذشت شادروان‌استخر مراسمی بطورخصوصی‌درآرامگاه آن فقید (باغطوطی) از ساعت ۱۵ برگزار خواهد شد .

خاندان استخر
آ ـ ۴۵۱۴۶

شورای تعاونی قوچانیهای مقیم مرکز باطلاع‌هم‌میهنان عزیز وورزشدوستان میرساند که بمناسبت‌درگذشت‌ناگهانی قهرمان ملی کشتی ایران محمدعلی صحرائی مجلس‌یادبود .شب هفت آنمرحوم از ساعت ۳ونیم الی ۵ونیم بعداز ظهر امروز در مسجد ارك برگزار میشود .

محمد حسین وائل ، حاجاسمعیل فهیمی ، علی‌شکرالهی خلیل دهری ، اسکندرفیلابی ، مهدی شاهدوست .
آ ـ ۴۵۱۴۴

سپاسگزاری

از کلیه آقایان علما اعلام وحج‌اسلام و فرماندهان و تیمساران معظم و افسران و قضات محترم و مدیران کل و روسای ادارات و محترمین مشهد و نیشابور و تهران و سایر سروران ودوستان ارجمند که با شرکت در مراسم تشییع جنازه و مجالس ترحیم شادروان **امیر حسین امیری** چه در مشهد مقدس و چه در نیشابور و تهران که کتبا ویا حضورا ابراز لطف و همدردی فرموده‌اند کمال تشکر و امتنان را داریم چنانچه در عرض پاسخ کتبی و یا عرض تشکر حضوری بعلت تالم روحی و گرفتاری تاخیری رخ دهد پوزش میطلبیم.

از طرف خانواده امیری و خانواده‌های وابسته‌سروان احمدعلی امیری وبانو
آ ـ ۴۵۲۳۲

بدینوسیله از کلیه سروران ارجمند که بمناسبت‌فوت مرحوم **اکبر هاتفی** که در تشییع و تدفین و مجالس ترحیم وهفته آن مرحوم شرکت ویا وسیله تلگرام و آگهی درجراید اظهار همدردی و بزرگواری فرموده‌اند نهایت سپاسگزار و چنانچه در عرض تشکر حضوری بعلت تالمات روحی تاخیر حاصل گردید پوزش طلبیده امید عفو دارد .

خانواده هاتفی
آ ـ ۲۰۲۵۳

از کلیه دوستان ، همکاران محترم که در مصیبت‌وارده فوت مادرم بوسیله نامه و تلگراف و تشریف فرمائی خودشان تسلی خاطر اینجانب و سایر بازماندگان را فراهم نموده‌اند بدینوسیله صمیمانه سپاسگزاری نموده واز تاخیری که بعلت مسافرت در عرض تشکر شده است معذرت میخواهم .

فریدون صالح
آ ـ ۲۰۲۳۷

بدینوسیله از کلیه سروران ارجمندکه در مراسم‌تشییع وتدفین و مجالس ختم مردانه و زنانه مرحوم **دکترسیدمحمدعلی کاظمی** شرکت فرموده ویا بوسیله نامه و تلگراف اظهار همدردی نموده‌اند صمیمانه تشکر میکنیم .

خانم دکترکاظمی. جمال کاظمی. دکتر جلال کاظمی
آ ـ ۲۰۲۷۵

سپاسگزاری

از آقایان و سروران و فامیل و دوستان ارجمند وجناب آقای علامه زاده رئیس دبیرستان علامه و آقایان دبیران و دانش آموزان عزیز که در مراسم تشییع و تدفین ومجالس ترحیم مخصوصا در شب‌هفت جوان ناکام **میر علینقی جامعی** دانش آموز دبیرستان علامه شرکت فرموده‌اند ویا با مخابره تلگراف و ارسال نامه و آگهی در جراید ، چه‌در تهران و چه‌در شهرستان ها ابراز تفقد و همدردی فرموده و موجبات تسلی خاطر اینجانبان رافراهم‌نموده‌اندصمیمانه‌سپاسگزاربوده‌و صحت و سلامت و موفقیت موالی گرامی را آرزومندیم.
چنانچه بعلت تالمات روحی و اجتناب از تصدیع در شرفیابی حضوری یاعرض جواب تاخیری روی دهد معذرت خواسته و امید عفو داریم .

بابل ـ برادران جامعی
آ ـ ۴۵۳۱۰

تسلیت

بانهایت تاثر و تاسف درگذشت مادر گرامی آقای مهرداد اتحاد مدیر امور هزینه دفترمرکزی بودجه را از طرف خودو همکارانم تسلیت میگویم.

خداداد فرمانفرمائیان
آ ـ ۴۵۲۲۴

با اندوه فراوان درگذشت شادروان فقیده سعیده بانو بتول فخرالسادات شهیدی نژاد مادر گرامی آقای مهرداد اتحاد را صمیمانه تسلیت میگویم.

علی‌هزاره ، معاون نخست وزیر و رئیس دفترمرکزی‌بودجه
آ ـ ۴۵۲۲۴

باکمال تاسف و تاثر مصیبت وارده را به آقای‌مهرداد اتحاد همکار عزیز و گرامی خود از صمیم قلب تسلیت میگوئیم.

مدیران و روسای دفاتر سازمان برنامه
آ ـ ۴۵۲۲۴

همکار عزیز آقای مهرداد اتحاد

باتاسف فراوان درگذشت مادر گرامیتان را صمیمانه تسلیت میگوئیم و در این مصیبت بزرك شریك شماهستیم.

بیرشك ، نصرتی ، اسکندانی ، مهابادی ، صفاری ، صراف ،مهتدی ، سلیمانی ، صدرزاده ، احمری ، هارونیان ، حشمتی، ابن‌سجاد ، جلیلیان ، حاتمی ، دائی‌پور ، رزاقی ، شمس‌الهی ، ضیائی ، فرزانفر ، عطاری ، یزدی ، مترجمی ، پاکزاد ، جناب ، عربزاده ، میرفخرائی ، شجاع‌نیا، ،خجندی، ماغن ، مبشر ،علوی ، جهان‌رخشان ، مقدم ، فیروزنیا ،حجازی.
آ ـ ۱۹۹۴۱

درگذشت نابهنگام شادروان احمد زعفرانیان رابخانواده آنمرحوم و آقایان دکتر رحمانی فرد واحمدپور قاضی‌تسلیت عرض مینماید .

برادران ماهفر
آ ـ ۲۰۲۲۵

آقایان حاج‌عباس ـ حسن و مهدی رزاقی

مصیبت بزرك فقدان مادر گرامیتان را تسلیت گفته‌و از خداوند متعال برای‌شما و خانواده محترم صبر جمیل و برای آنمرحومه آمرزش مسئلت دارد .

شرکت سهامی کارخانجات مقدم
آ ـ ۲۰۲۴۹

جناب‌آقای رستمی

مصیبت وارده را به‌جنابعالی و خانواده تسلیت گفته‌و بقاء عمر شمارا از خدای بزرك خواهانیم .

دانش‌آموزان کلاس چهارم ریاضی دبیرستان‌نوشیروان
آ ـ ۲۰۲۴۱

آقای قاسم ساربانها

باکمال تاسف درگذشت جانسوز جوان ناکام صبیه گرامتان رابه جنابعالی و خاندان محترم تسلیت عرض نموده بقاء عمر و سلامتی جنابعالی و بازماندگان را از خداوند متعال خواستاریم.

محمد علی مولائی ، احمد مولائی، حسن بهبودگر ، رئیس انجمن محلی چاله میدان

کانون ناسیونالیست ایران

مصیبت وارده را به هم مسلك محترم اقای مهدی کامکار عضو شورای مرکزی صمیمانه تسلیت میگوید.
آ ـ ۲۰۲۶۲

جناب آقای مهندس رسول سراج زاده

بانهایت تاسف فقدان ابوی محترمتان را تسلیت عرض مینمایم

پل‌ذهاب ـ فریدون عبدلی
آ ـ ۲۰۲۶۱

جناب آقای مهندس احمد قطبی

هیئت مدیره و کارکنان شرکت سهامی‌دی درگذشت ناگهانی شادروان حسین مسیح راتسلیت عرض نموده سلامتی و سعادت جنابعالی و بازماندگان آنمرحوم را از خداوند مسئلت دارند.

شرکت سهامی دی
آ ـ ۲۰۲۵۹

آقای حاج قاسم ساربانها

بانهایت تاسف و تاثر مصیبت وارده را به جنابعالی تسلیت میگویم.

باقر صرافزاده
آ ـ ۲۰۲۶۹

باقلبی آکنده از اندوه ، ضایعه درگذشت شادروان حاج‌صادق ندیمی رابه‌بازماندگان آن مرحوم تسلیت گفته از درگاه خداوند متعال‌برای خانواده محترم ندیمی‌وخانواده های وابسته ، صبر جمیل مسئلت دارند .

احمد خیامی ـ محمودخیامی
آ ـ ۴۵۲۰۲

دوست عزیز آقای محمد مسعودی

مصیبت وارده را از صمیم قلب تسلیت گفته و خودرا در غم شما شریك‌میدانم.

رضا قوامی
آ ـ ۴۵۲۱۴

اعضاء فدراسیون کوهنوردی ایران و قاطبه کوهنوردان ضایعه اسفناك درگذشت بانو لیدا عباسی همسر آقای خلیل عباسی دوست کوهنورد را بخانواده محترم عباسی تسلیت میگویند.

فدراسیون کوهنوردی ایران
آ ـ ۲۰۲۶۷

جناب آقای حاج قاسم ساربانها

مصیبت وارده را بجنابعالی و خصوصا بدوست عزیزم آقای رضا ساربانهاتسلیت عرض نموده سلامتی وبقاء عمر شما را خواستارم .

علی‌تفضلی
آ ـ ۴۵۱۸۶

فوت جان‌گداز عباس جواهری رابه‌خاندان محترم جواهری و سخائی مخصوصا به شاعر گرامی آقای جواهری وجدی وجناب آقای سخائی تسلیت عرض می‌نمایم .

گمرك‌جلفا ـ مقدس‌زاده
آ ـ ۴۴۷۹۰

جناب آقای دکتر سادات افسری ـ بانودکترهماافسری

باندوه فراوان درگذشت پدر عزیزتان را تسلیت گفته خود را در غم شما شریك میدانیم .

بندر پهلوی ـ سرگرد شهیدی وبانو
آ ـ ۴۴۷۹۴

دوست عزیز سرکار سرگرد جمشید فتحی مقدم

مصیبت وارده را بخانواده محترم فتحی مقدم بویژه سرکار تسلیت میگوئیم .

سرهنگ صمیمی ، سرهنگ ۲سرهنگ‌زاد ، سرگردمدنی، سرگرد فرجامی ، سرگرد پزشك‌منش ، سرگرد داراب‌نیا، سرگرد کوشا ، سروان کریمی .
آ ـ ۴۴۷۹۲

خانواده‌محترم زعفرانیان

مرك نابهنگام عزیز ازدست‌رفته شادروان احمد زعفرانیان عموم دوستان و آشنایان را در اندوهی جانگداز فرو برده است این مصیبت اسف‌انگیز واندوهبار را از طرف خود و کارکنان اداره اطلاعات گرگان به‌بازماندگان آن‌مرحوم صمیمانه تسلیت عرض میکند .

رئیس اداره اطلاعات رادیو گرگان : واعظی
آ ـ ۴۴۸۰۰

آقای حاج‌قاسم ساربانها

مصیبت وارده موجب تاثر عمیق من وسایردوستان و همکاران شد از طرف همه بشما تسلیت گفته و برای‌شما صبرجمیل آرزو میکنم .

مهندس فریدی
آ ـ ۲۰۲۷۷

جناب آقای حاج‌قاسم اقاساربانها

بانهایت تاثر وتاسف مصیبت وارده را تسلیت عرض می‌نمائیم .

محمدعلی شارمهد ـ سیروس‌محسنین
آ ـ ۲۰۲۸۳

جناب آقای حاج قاسم ساربانها

درگذشت نابهنگام فرزندشما موجب تاسف کارکنان‌و مدیران شرکت فولاد صنعت گردید . بدین وسیله بشما و خانواده محترم تسلیت میگوئیم .

شرکت فولاد صنعت
آ ـ ۴۵۲۱۶

جناب آقای حاج قاسم ساربانها

باکمال تاسف درگذشت فرزند دلبند شما را تسلیت گفته و خود را در غم شما شریك میدانم.

مهندس محمد حقیقی
آ ـ ۴۵۲۱۸

برادر عزیزم آقای حاج قاسم ساربانها

بانهایت تاسف درگذشت فرزند عزیز شما را تسلیت میگویم و از خداوند برای شما قدرت تحمل مسئلت‌دارم.

محمدصادق منصور
آ ـ ۴۵۲۲۲

همکار عزیز اقای محمد مسعودی

باکمال تاسف مصیبت وارده را تسلیت میگوئیم .

عباس میررشیدی ، فرزانه صوفی ، فرخ‌لقا قوامی ، سیمین خطاط ، طلعت علیپور ، عزیزاله افشار ، فریدون آورزمانی ، احمد سرمت ، مصطفی اسدپور ، محمودمیرزائی.
آ ـ ۴۵۲۱۲

همکار محترم جناب آقای خجسته

باندوه فراوان همگی خودرا در سوك بزرك‌مادرگرامیتان شریك میدانیم .

دبیران وکارکنان دبیرستان کیهان‌نو
آ ـ ۴۵۲۱۰

جناب آقای مهندس اسفندیار نظرداد

مصیبت وارده باعث اندوه فراوانمان گردید تسلیت مارا بپذیرید .

اداره نگهداری وتعمیرات
آ ـ ۲۰۲۹۳

کارکنان شرکت مونیر باتاثر واندوه فراوان درگذشت ناگهانی **محسن سادات‌افسری** رابه‌بازماندگان و بخصوص بخانواده داغدار آنمرحوم تسلیت میگویند .

کارکنان شرکت مونیر
آ ـ ۱۹۹۳۳

جناب آقای اردشیر گشتاسب‌پور

درگذشت بانوگوهر مهربانی رابه‌شما و خانواده محترم تسلیت عرض نموده بقاء عمر عموم بازماندگان آ ن‌مرحومه را آرزو داریم .

شرکت آ . حکیم و شرکاء
آ ـ ۱۹۹۳۷

دوست عزیزم جناب آقای غلامحسین جواهری(وجدی)

درگذشت نابهنگام عباس عزیز و ناکام باعث اندوه فراوان دوستان وآشنایان گردید مصیبت وارده رابخانواده محترم جواهری و سخائی بخصوص مادر داغدیده‌اش‌تسلیت میگوئیم .

خانلر محمودی ـ نصرت‌اله روشنگه
آ ـ ۱۹۹۳۹

سرکار سرهنگ نظام‌الملکی

از سوی خود و همکارانم مصیبت وارده را تسلیت گفته بقاء عمر بازماندگان را از درگاه خداوند بزرك‌مسئلت دارد .

سرلشگر هاشمی‌نژاد
آ ـ ۱۹۹۳۵

سرکار خانم حمیرا هنرمند ارجمند
وجناب آقای پرویز یاحقی هنرمند و مشاور محترم‌فنی‌کمیته آهنگسازان سندیکا

هیئت مدیره و بازرسان وروسای کمیته‌ها و کلیه اعضای سندیکای هنرمندان فیلم ایرانی درگذشت شادروان احمد امیرافشار را بشما هنرمندان عزیز از صمیم قلب تسلیت میگویند .

دبیر سندیکا ـ حمیدقنبری
آ ـ ۴۴۹۸۸

کنگره‌های زبان فارسی

وتاریخ ایران و شاهنامه درآبانماه تشکیل میشوند

از پنجم آبانماه بمدت ۳ روز کنگره « زبان پارسی » با شرکت گروهی از دانشمندان ایران تشکیل خواهد شد در این کنگره قرار است چهل سخنرانی درباره‌عناوین‌دهگانه‌ای که وزارت فرهنگ و هنرتوصیه‌نموده، ایرادشود .

آقای دکتر صادق کیا معاون وزارت فرهنگ و هنر در زمینه ایـن کنگره‌وکنگره‌های دیگرمربوط به فرهنگ و زبان فارسی اظهارداشت :

در کنگره زبان‌فارسی :

« فارسی » در برابر پیشرفتها و تحولات فرهنگی و صنعتی ـ فارسی و وسائل ارتباط جمعی چون روزنامه، رادیو و تلویزیون ـ تاثیر ترجمه در فارسی‌ـ گسترش‌جغرافیائی‌فارسی‌ـ نفوذ و تاثیر فارسی در زبانهای دیگرمورد بحث صاحبنظران قرارخواهد گرفت .

کنگره شاهنامه

درباره کنگره شاهنامه آقای دکتر کیاگفت : با توجه به اهمیتی کـه فردوسی در احیای‌زبان پارسی دارد و به لحاظ تاثیر همه جانبه‌ای که شاهنامه در فرهنگ ملی باقی نهاده است ، وزارت فرهنگ و هنر سال پیش دانشمندان‌و شاهنامه شناسان معاصر ایرانی را دعوت کرد تا در باره شاهنامه ـ این اثرعظیم‌فرهنگی‌ـ به بحث بنشینند .

با توجه‌به ضرورت ادامه آن بحثها که کوششی برای روشن کردن‌زوایای تاریك هنر و فرهنگ قوام ایرانی بود، امسال نیز از شنبه نهم تا دوشنبه یازدهم آبانماه در تالارهای ساختمان نوین موزه ایران باستان ، جلسات سخنرانی درباره شاهنامه‌ادامه خواهد یافت .

آقای دکتر کیا اضافه کرد : در این جلسات چند موضوع مانند : شاهنامه وفرهنگ ملی ، شاهنامه و همبستگی و یگانگی ملی ، ارزش ادبی شاهنامه فردوسی، ارزش‌تاریخی شاهنامه فردوسی مورد بحث قرار خواهد گرفت و ۲۰ تن از دانشمندانی که درباره شاهنامه بررسیهائی‌داشته و پیشنهاد هائی دارند باین کنگره دعوت شده‌اند .

کنگره تاریخ

آقای دکترکیا که در جلسه مصاحبه مطبوعاتی شرکت کرده‌بود گفت : از سه‌شنبه دوازدهم تاپنج‌شنبه چهاردهم آبانماه نیز دومین اجلاسیه کنگره تاریخ و فرهنگ ایران‌تشکیل میشود که بیش از ۲۰تن‌ازدانشمندان وتاریخدانان سراسر کشور در آن شرکت خواهند جست .

موضوع بحث این کنگره «تاریخ و فرهنگ ایران پیش از هخامنشیان و زمینه پیدایش شاهنشاهی درایران» تعیین شده است .

انجمن های ادبی

معاون وزارت فرهنگ و هنردرپایان مصاحبه خود اظهارداشت :

قرار است انجمن‌های‌ادبی‌پایتخت‌هم برنامه های هنری خود را در جوار این فعالیت‌ها آغاز کنند . روزهای شانزدهم تا هیجدهم آبانماه به هنرنمائی انجمن های ادبی پایتخت اختصاص یافته‌است .

این کنگره‌ها در چارچوب برنامه های جشن فرهنگ و هنر تشکیل می‌شود.

پایان مرحله نخست مسابقات انتخابی کاپ آریامهر

شب گذشته بابرگزاری ۳۲۶ کشتی در ۹ دوره اولین مرحله مسابقات انتخابی کشتی جام آریامهر در حالی به پایان رسید که نفرات اول تا چهارم هر وزن نامزد شرکت در دومین مرحله مسابقات که از فردا شب آغاز خواهد شد گردیدند.

دراین مرحله ۲۳۷ شرکت کننده در ۱۰ وزن مبارزات خود راآغاز کردند و سرانجام به نتایج زیر دسترسی پیدا کردند. :

۴۸ کیلو : ۱ـ رحیم علی‌آبادی ۲ـ داود پولاد سنج ۳ـ سعیدبیاتی ۴ـ محسن ترابی .

۵۲ کیلو : ۱ـ نبی‌الله قاضی ۲ـ محمد کوکبی عرب ۳ـ داود سالار ۴ـ شاپور بدر کوهی .

۵۷ کیلو : ۱ـ محسن فره‌وشی ۲ـ اسماعیل ولدی ۳ـ کاظم‌جعفر آبادی ۴ـ هادی رفوگر .

۶۳ کیلو : ۱ـ محمود دهدشت ۲ـ علی رنجبر۳ـ محمد خرمی ۴ـ احمد مقدم ۵ـ حسین معاونیان .

۶۸ کیلو : ۱ـ حسین عرب۲ـ حجت‌اله جعفری ۳ـ فریدون‌عزیزی ۴ـ ناصر ابراهیمی .

۷۴ کیلو : ۱ـ رضا حسینی۲ـ مرتضی علینقیان ۳ـ رضا قلی‌پور ۴ـ محمود بزرگی .

۸۲ کیلو : ۱ـ احمد محمدی۲ـ قدیر یعقوبی ۳ـ صمد عبدی ۴ـ محمد رضا فتحی .

۹۰ کیلو : ۱ـ اسماعیل روزبهانی ۲ـ حسن آبیار ۳ـ شاهین بهزادی ۴ـ ابراهیم بابائی .

۱۰۰ کیلو : ۱ـ منصور قنبر ـ بهشتی ۲ـ اسعد روشن کیش ۳ـ واهان عیسائیان ۴ـ محمد ایمانی.

۱۰۰ کیلو به بالا : ۱ـ گل‌بالا میرزاپور ۲ـ ناصر بختیاری ۳ـ ناصر رحیمی ۴ـ سلطانعلی‌ترخاق.

کنگره بین‌المللی حقوق تطبیقی اصلاحات ارضی ایران را تایید کرد

هشتمین کنگره بین‌المللی آکادمی حقوق تطبیقی که با شرکت نمایندگان ۳۰ کشور جهان ونماینده ایران‌درایتالیا تشکیل شد برنامه های اصلاحات ارضی ایران‌رامورد تائید قرارداد .

آقای حسن افشاراستاد حقوق تطبیقی دانشگاه تهران وعضو آکادمی بین‌المللی حقوق تطبیقی که‌در کنگره پیش سمت مخبر کل را داشت در کنگره هشتم به معاونت‌رئیس کنگره برگزیده شد .

کنگره دراین جلسه به اتفاق آراء بهترین اصلاحات ارضی را مورد تائید قراردادو وکارشناسان اظهارنظرکردند که چون اصلاحات ارضی در ایران دچار حوادث غافلگیر کننده نشد ودرآن‌باپیش‌بینی های لازم علاج وقایع پیش‌از وقوع بعمل آمده‌بهترین‌نمونه اصلاحات ارضی محسوب میشود .دراین کنگره‌همچنین شرکتهای سهامی‌زراعی به اعضای اتحادیه های اروپائی توصیه شد .

سخنرانی در کانون مدیریت

دکتر عزت‌الله مخاطب رفیعی‌استاد دانشکده فنی دانشگاه تهران دیروز در جلسه‌همگانی کانون مدیریت راجع به کنگره نروژ در موضوع دموکراسی صنعتی سخنرانی کرد

وکیل خانوادهٔ بهمن حکمی درجلسهٔ امروز دادگاه اصفهان گفت :

میترسم مراهم بقتل «بهمن» متهم کنند!

ساعت نه و سی دقیقه بامداد امروز بیستو چهارمین جلسه دادگاه جنائی اصفهان برای رسیدگی به پرونده متهمان به‌قتل بهمن حکمی تشکیل جلسه داد. «آقای لطفی » یکی از وکلای مدافع متهمین ، گفت : دیروز آقای فشارکی گفتند که ساعت اتومبیل بهمن زیر پای مقتول‌افتاده و خراب شده بود. در صورتی‌که اینطورنیست و من‌از دادگاه تقاضا میکنم . ساعت رابه‌دادگاه‌بیاورند. سپس آقای فشارکی وکیل مدعی خصوصی با اجازه‌از دادگاه در جایگاه مخصوص قرار گرفت دلایلی‌بر ردادعاهای وکلای مدافع متهمین ارائه داد و سپس گفت : وکلای مدافع متهمین موضوع را چنان پیچیده کرده‌اند و عده‌ای‌را بعنوان قاتل معرفی نموده‌اند که فکر میکنم در روز آخر بگویند حسین حکمی پدر بهمن قاتل او بوده و فشارکی هم در قتل‌معاونت داشته است! ساعت ۱۱ صبح‌امروز جلسه دادگاه بعنوان تنفس تعطیل شد.

اتومبیل حامل ۵ دختر سپاهی‌دانش تصادف کرد

* یك سپاهی کشته و چهار نفر دیگر مجروح شدند

روز گذشته اتومبیل حامل پنج نفر سپاهی دانش دختر درنزدیکی تاکستان قزوین بایك وانت‌تصادف کرد. دراین واقعه یکی ازسپاهیان بنام پروانه زنجانی کشته شد و چهار دختر سپاهی دیگر بنام های برمفروش ، امیر شاهی ،مدرس‌و پور عزیزی بسختی مجروح‌شدند. مجروحین به بیمارستان کورش ـ کبیر قزوین منتقل گردیدند.

« قزوین ـ خبرنگار اطلاعات»

آخرین‌دور مسابقه‌های چهارجانبه بسکتبال

سومین دور مسابقه‌های بسکتبال چهارجانبه باانجام دومسابقه بشرح زیر:
۱ـ آمریکائیهای مقیم تهران‌بامنتخب استانها
۲ـ نیروهای مسلح شاهنشاهی بـا قهرمان کشور
ازساعت ۶ بعدازظهر روزچهارشنبه ۱۵ر۷ر۴۹ درسالن بسکتبال استادیوم‌فرح برگزار میشود .

آگهی مزایده

شرکت سهامی بیمه ایران مقداری سیم‌مسی وروغن‌موتورهای مختلف ولوله‌های اترنیتی‌بازیافتی را که صورت آنها دراداره تدارکات این‌شرکت موجود است با شرائط زیر در خرمشهر بفروش میرساند .

۱ـ طالبین میتوانند همه‌روزه بجز روزهای تعطیل صبحها از ساعت ۸تا۱۲ وبعداز ظهر ها از ساعت ۱۵تا۱۸ اشیاء مذکور را در انبار این شرکت در خرمشهر ملاحظه وسپس درموقع‌مقرر در مزایده شرکت نمایند .

۲ـ پیشنهاددهندگان بایستی‌قیمت‌پیشنهادی خودرا در دودسته بشرح زیر تسلیم نمایند .
الف ـ سیمهای مسی را به‌کیلو
ب ـ بقیه کالاهای مورد مزایده را یکجا

۳ـ شرکت‌کنندگان باید قبلا مبلغ‌یکصد هزارریال (۱۰۰ر۰۰۰ ریال) بعنوان‌سپرده‌بحساب جاری شماره ۴۰۱۹ این شرکت در بانك بیمه ایران منظور ورسید آنرا ضمیمه پیشنهاد خوددر پاکت لاك و مهرشده تاساعت ۱۲ روز یکشنبه ۱۰ر۸ر۴۹ بدفتر شرکت سهامی بیمه ایران‌واقع در خیابان سعدی تسلیم ورسید دریافت نمایند .

(تسلیم پیشنهاد بشرکت بمنزله‌اطلاع کامل پیشنهاددهنده نسبت به خصوصیات کالای مورد مزایده میباشد)

۴ـ کمیسیون مزایده درساعت ۱۰ روز دوشنبه ۱۱ر۸ر۴۹ در اداره تدارکات این‌شرکت تشکیل میشود .

۵ـ حضورپیشنهاددهندگان در جلسه‌مزایده آزاد است .

۶ـ پیشنهادهائی که فاقد سپرده ویامشروط ومبهم ویاخارج از موعد مقرر بشرکت واصل گردد قابل‌قبول نخواهد بود .

۷ـ این شرکت دررد یاقبول یك یاکلیه پیشنهادها بدون اینکه محتاج بابراز دلیل‌باشد مختار است

۸ـ کلیه هزینه‌های مربوط به‌مزایده از قبیل هزینه آگهی و غیره ازهرقبیل‌بعهده‌خریدار خواهد بود و خریدار پس از انجام معامله ملزم است ظرف پانزده روز بشرکت مراجعه ، بقیه بهای لوازم خریداری‌را پرداخت و آنهارا ازانبار شرکت خارج نماید در صورتی که برنده مزایده از انجام معامله منصرف گردد و یادر مدت تعیین شده مراجعه نکند سپرده او بنفع این شرکت ضبط خواهد شد .

شرکت سهامی بیمه ایران
آ ـ ۴۵۱۶۶ ۱ـ۲

جناب آقای علی‌اکبر فتوحی

انجمن بهداری شهرری مصیبت وارده را تسلیت عرض نموده و خودرا در غم شما شریك میداند .

حاج سیدمحمد فیروزآبادی ، حاج فرج‌الله موحدی، حاج‌سیداحمد نوربخش ، عبدالمجید آل‌طعمه ، سیدمهدی ابطحی ، دکتر حکیمی ، دکترشفیع شکرائی
آ ـ ۴۳۰۸

تیمسار سپهبد سیوشانسی

از سوی خود و کلیه همکارانم مصیبت وارده راتسلیت عرض نموده بقاء عمر تیمسار وخانواده محترم را از درگاه خداوند بزرك خواهانم.

سرلشگر محسنی شبستری
آ ـ ۲۰۲۹۷

همکار محترم آقای محمود اسمعیلی‌تجریشی

ضمن ابراز همدردی درگذشت خواهر عزیزتان را صمیمانه تسلیت گفته بقای عمر و سلامت شما و سایر بازماندگان را از خداوند بزرك مسئلت داریم .

کارکنان شرکت سهامی‌خشکه وفولاد
آ ـ ۴۵۲۴۰

آقای مهندس اسفندیار نظرداد

بانهایت تاسف مصیبت وارده را به شما و وابستگان محترم تسلیت میگوئیم.

مهندسین و کارمندان‌اداره کل نگهداری ونظارت‌ساختمان
آ ـ ۲۰۲۹۵

آقای سعید

فوت مادر عزیزتان باعث تالم و تاثر گردید از صمیم قلب تسلیت عرض میکنم.

علی فیضی
آ ـ ۲۰۲۸۷

جناب آقای محمد مهدی کریمی

بانهایت تاثر فوت جانگداز پدر بزرگوارتان مرحوم حاج‌علی اکبر کریمی را از طرف خودو فامیل و عموم‌همکاران به‌جنابعالی‌وسایر بازماندگان آن مرحوم تسلیت گفته وهمگی در این مصیبت بزرك شریك هستیم.

مجید کارون
آ ـ ۲۰۲۹۹

اطلاعات ۱۳۰۱

شرعی ساعات

سه‌شنبه چهاردهم مهرماه ۱۳۴۹
چهارم شعبان ۱۳۹۰ - ششم اکتبر ۱۹۷۰
شماره ۱۳۳۱۳ - سال چهل و پنجم
امتیاز: دکتر ریاضی کرمانی
اذان صبح ..... ساعت ٤ و ۳۰ دقیقه
طلوع آفتاب ..... ساعت ٦
ظهر شرعی ..... ساعت ۱۱و٥٤ دقیقه
اذان مغرب ..... ساعت ٦ و ۱ دقیقه

۱۷ هزار شکایت کارمندان دولت بررسی شد

وزارتخانه‌ها در ارسال لایحه جوابیه به سازمان امور اداری اهمال می‌کنند

سیاوش سیروس

شورای سازمان امور اداری و استخدامی کشور اعلام کرد که علت تاخیر در صدور رای در مورد بعضی از پرونده ها که شکایت آن بشورای سازمان امور اداری و استخدامی کشور ارسال گردیده اینست که ازطرف سازمانهای طرف شکایت پاسخ بموقع تحویل شورای سازمان نمیشود ویادراعزام نماینده وارسال پرونده استخدامی خواسته شده تسریع لازم بعمل نمیاید.

مهمتر ازاین اهمال کاریها، تهیه لایحه جوابیه وزارتخانه‌ها و موسسات مشمول قانون استخدام میباشد که اکثرا با خواسته شکایات منطبق نیست و ناگزیر کار رسیدگی به شکایات کارمندان از حد مقرر طولانی‌تر میشود.

شورای سازمان امور اداری که تنها مرجع رسیدگی بشکایات کارمندان دولت در مورد مسائل استخدامی میباشد عقیده دارد که اگر وزارتخانه ها و موسسات دولتی در ارسال لوایح جوابیه و اعزام نماینده وارسال پرونده سرعت بیشتری بخرج دهند تاثیر کلی در سرعت عمل کار دادگاههای سازمان امور اداری و استخدامی کشور خواهد داشت.

براساس آمار موجود باتلاشی که از طرف هیاتهای رسیدگی بشکایات استخدامی شورای سازمان امور اداری بعمل آمده است، تست رسیدگی بشکایات کارمندان دولت در چهار ماهه اول سال جاری چندین برابر ماههای مشابه در سالهای ٤٦و٤٧و٤٨ بوده است. براساس این آمار فقط در تیرماه سال جاری ٦۳۹ پرونده درجریان رسیدگی و صدور رای قطعی قرار گرفته است.

از بدو تاسیس شورای سازمان امور اداری و استخدامی کشور تاکنون نزدیک به ۱۷ هزار نفر از کارمندان دولت باین شورا شکایت خود را تسلیم داشته‌اند که شکایات رسیده در دوهیئت رسیدگی مورد بررسی قرار گرفته است.

* **صدور رای**

از تعداد کل پرونده های رسیده بشورای سازمان امور اداری تزدیک به ۱۳ هزار پرونده منتهی بصدور رای شده است و هم اکنون نزدیک به چهار هزار پرونده تحت بررسی است که بایستی وزارتخانه‌ها و موسسات دولتی لایحه جوابیه خود را ارسال دارند تا بتوان باین پرونده ها نیز رسیدگی کرد.

پرداخت وام

در شهریورماه ٤۹ بیست فقره وام صنعتی بمبلغ هفده میلیون و نهصدو نود هزار ریال (۱۷٫۹۹۰٫۰۰۰) از طرف صندوق ضمانت صنعتی بانك عمران جهت حمایت از صنایع دستی و کوچك در تهران و شهرستان های همدان تبریز، مشهد، رضائیه، رشت گرگان وزنجان بمتقاضیان پرداخت شده است.

دیدار شهبانو ازشیرخوارگاه شهرداری

گنجشگ‌های از لانه افتاده در آغوش شهبانو آرام گرفتند

* **شهبانو بادیدن بچه های شیرخوارگاه گفتند: اینها گنجشك‌های ازلانه‌افتاده‌اند**
* **بچه‌ها شهبانو رامامان‌صدا میکردند و معظم لها بامهر مادری به گونه آنان بوسه میزدند**

سیمای دبیر آشتیانی

دیروز قبل‌از ظهر علیاحضرت شهبانو فرح ازشیرخوارگاه نوبنیاد شهرداری در نارمك دیدن کردند. ازبازدید شهبانو رپرتازی تهیه‌شده است که در زیر بنظر خوانندگان محترم می رسد.

نوزده پسر پرورشگاه شماره‌دو سازمان تربیتی به محض آنکه شهبانو از اتومبیل پیاده‌شدند سرود شاهنشاهی نواختند وشهبانو بانگاهی سرشاراز محبت، یکایك این بچه هارا هنگام نواختن سرود از نظر گذراندند.

وقتی صفیه و عبید دو کودك سه ساله شیرخوارگاه ازپله‌های مقابل عمارت پائین آمدند وبه شهبانو خوش‌آمد گفتند شهبانو آنها را در آغوش گرفتند.

صفیه بیشتر از مجید حواسش جمع بود، مجید درطول مدتی که کنارشهبانو ایستاده بود دائم از اتومبیل شهبانو صحبت می کردو می گفت: چه ماشین قشنگی میشه من‌سوار این ماشین شوم؟

وصفیه از شهبانو پرسید: اسم‌شما شهبانوست و صورت قشنگ و سفید مثل گلش را، بامو‌های خرمائی و بلند بگوش شهبانو‌چسبانیدو‌گفت: مامان، من شما را خیلی دوست دارم.

شهبانو صورت کوچك اورا در دست گرفتند و بوسیدند و بعد هم به آقای مسعود برزین دستور فرمودند که بچه هارا سواراتومبیل مخصوص کنند.

* **گزارش شهردار**

اعضای انجمن شهردار را دکتر فیك‌پی‌شهردار پایتخت به حضور شهبانو معرفی کرد ودرگزارشی وضع پرورشگاه را بعرض رساندو گفت:

مجموع فرزندان سازمان تربیتی درحال حاضر ۳۵۱۹ نفر است که ۱۳۲۸ نفر دختر و۲۳۹۱ نفر پسر می‌باشند.

مجموعا ۱٤۵۱ نفراز فرزندان سازمان تربیتی د رمدارس ابتدائی ودبیرستانها و آموزشگاههای حرفه‌ای و هنرستانها به تحصیل اشتغال‌دارند. ۷۵ نفرازدختران سازمان تربیتی باهمکاری وزارت آموزش و پرورش مشغول گذراندن دوره مقدماتی کودکیاری‌وپرستاری کودك هستند که مدت آن سه سال است.

شهردار تهران در گزارش‌خود به این مسئله اشاره کرد که‌درسال جاری ده میلیون ریال بیش ازسال گذشته بودجه در اختیارسازمانهای تربیتی شهر تهران گذاشته شده است

دیروز یکساعت از وقت شهبانو در کنار بچه‌های کوچك شیرخوار ده شهرداری گذشت، شهبانو بچه‌ها را در آغوش گرفتند بی گونه‌هایشان مادرانه بوسه زدند و برای آنان با مهره‌های رنگارنك خانه ساختند.

سپس بازدیدشهبانوازشیرخوارگاه ۷۰اطاقه شهرداری آغاز شد.

شهبانو هربار که از یك چنین مراکزی دیدن کرده اند درمورد افزایش مهد کودك دستور داده‌اند وبراثر توجهات شهبانو طی یکی‌دو سال‌اخیر برتعداد مهدکودك در سراسر کشور افزوده شده است دیروز نیز علیاحضرت به‌آقای‌دکتر لقمان‌ادهم مدیر عامل جمعیت‌ملی حمایت کودکان دستور فرمودند که مراکزی ایجاد شود که پدر و مادر مدت محدودی فرزند خودرابه آنجا بگذارند.

شهبانو وقتی‌پرونده‌های کودکان شیرخوارگاه را ملاحظه می کردند تاکید فرمودند که برای کودکان نام ونام‌خانوادگی انتخاب‌شود

شهردار بعرض رساند: برای کلیه فرزندان سازمان تربیتی شهر تهران شناسنامه ونام ونام‌خانوادگی انتخاب می شود و پس‌از آنکه این فرزندان خانه و زندگی‌تشکیل می‌دهند باز هم‌باسازمان‌تربیتی‌درارتباط هستند..

شهبانو فرمودند: بایدا‌ینطور باشدوبدانندحائی‌هست که‌برگردند. حتی وقتی پول احتیاج داشته‌باشند پول بگیرند.

* **روش اصولی**

شهردار در حضور شهبانو کسب اجازه کرد محلی مجاور شیرخوارگاه که قبلا دراختیار انجمن بهداری تهران‌قرارداده‌اند و محل‌سك کشی بوده‌برای ایجادشیرخوارگاه‌دیگری پس گرفته شود.

هنگامی که صحبت ازمحل‌سك‌کشی‌بمیان آمد، شهبانو فرمودند: درهمه‌جای دنیا سگهای ولگرد رااز خیابانها جمع می کنندو میکشند، اما روش خاصی دارند وسگهارا مسموم ولیمه جان‌در خیابان رها نمیکنند که مردم و بچه‌هابینند که حیوان جلوی چشمشان جان میکند. این روش اصولی نیست و خیلی بد منظره است.

ساختمان‌شیرخوارگاه شهرداری برخلاف محل قبلی که در خیابان آیزنهاور بود. اطاقهای آفتاب رو و مناسب است ولی شهبانو دیروزبه آقای رازی مدیر عامل سازمان تربیتی دستور فرمودند که به درو دیوار این شیرخوارگاه تصاویر و نقاشیهایی نصب شود تا برای بچه ها جالبتر گردد.

* **بچه‌ها و شهبانو**

همیشه بچه های پرورشگاه وقتی شهبانو را دیده‌اند دور از هرگونه تشریفات لحظاتی را در آغوش شهبانو گذرانده‌اند.

دیروز فریادهای کودکانه‌مامان، مامان بود که از گلو های این کودکان بیرون می آمد شهبانو روی زیلوی سبز رنك سالن نشستند. یکی میخواست شهبانو آب پاشی را که آن گوشه بود بدستش بدهد، یکی میخواست شهبانو با مهره ها برایش خانه بسازد ویکی از پسر های‌شیطان‌به آغوش شهبانو آمده بود و با گوشواره علیاحضرت بازی میکرد. یك پسر کوچك از دور بچه ها را کنار زد و به آغوش شهبانو آمد و حلقه مرواریدی را که شهبانو بگردن داشتند با دست گرفت و به لثه های بی دندان خود کشید تاخارش طبیعی آنها را التیام دهد.

شهبانو بدون آنکه‌بگذشت دقایق توجه داشته باشند برای بچه ها خانه ساختند، آب پاش آوردند و مهره هارا جور کردند.

* **ایراد به آش رشته**

برنامه غذایی شیر خوارگاه را شهبانو درآشپزخانه ملاحظه کردند شهبانو به‌آش رشته در برنامه هفتگی شیر خوارگاه ایراد گرفتند وفرمودند آش رشته ماهی یکبار کافی است. باید به تغذیه این کودکان از جهت کالری بیشتر توجه کنید.

شهبانو پس از یك لحظه تامل فرمودند. اینها گنجشکهای از لانه افتاده‌اند. ببینید با چه‌مشکلی‌پیش می آیند. و بعد یکی یکی آنها را در آغوش گرفتندو بچه ها آرام شدند.

پزشك شیرخوارگاه در باره‌نوع غذا بعرض رساند: از جهت آنکه این کودکان پس از بازگشت به اجتماع و خانواده عادت به تغذیه معمولی داشته‌باشندچنین برنامه‌ای تهیه دیده‌ایم.

ولی شهبانو فرمودند: این‌تطبیق باوضع اجتماع یا غذای عجیب و غریب ایجاد نمیشود. باید آنها را از لحاظ محیط زندگی و آموزش و پرورش با محیط خارج تطبیق داد.

در پایان دیدار علیاحضرت شهبانو در میان ابراز احساسات بچه های کوچك شیرخوارگاه را ترك فرمودند.

واگذاری منافع نفتی انگلیس در خلیج فارس به‌امریکا تکذیب شد

* **تایمز نوشته‌است: امریکائیها در نظر دارند یك واحد دریائی در خلیج فارس نگهداری کنند**

لندن - خبرگزاری فرانسه - منابع مجاز انگلیس گزارشهائی راداائر براینکه انگلیس در نظر دارد قسمتی از منافع کمپانیهای نفتی این کشور را در خلیج‌فارس بعداز خروج نیروهای انگلیسی‌از این منطقه در اواخر سال ۱۹۷۱ به آمریکا واگذار کند، تکذیب کردند.

مقامات وابسته به دفتر نخست وزیری انگلیس از وجود چنین طرحی اظهار بی‌اطلاعی کردند.

شرکت نفت انگلیس که‌منافع زیادی در خلیج فارس داردوتقریبا نیمی از سهام آن در دست دولت انگلیس است نیز ازجریان‌قضایا اظهار بی‌اطلاعی کرد.

سخنگوی این شرکت گفت که بنظر وی این یك شایعه بی‌اساس و عاری از حقیقت است.

خبرنگار دیپلماتیك روزنامه تایمز نوشته بود که احتمال دارد بعلت خروج نیروهای انگلیسی ازمنطقه خلیج فارس برخی از منافع نفتی انگلیس در این منطقه‌به امریکا واگذار شود.

تایمز اضافه کرده بود که‌منافع مورد بحث ظاهرا شامل منافع بریتانیا در واحد بوریمی‌نیز‌خواهد بود که مدتها برسر آن میان عربستان سعودی و شیخ‌نشین ابوظبی اختلاف وجود داشت.

تایمز توضیح داده بود که‌هدف از این اقدام هماهنگ‌ساختن بیشتر منافع نفتی باواقعیات نظامی‌است.

روزنامه مستقل لندن ضمنا اضافه کرده بود که‌امریکائیها‌درنظردارند پس از بیرون رفتن انگلیسی‌ها از خلیج فارس یك واحددریائی‌بطور دائم در این منطقه نگهداری کنند تایمز دریایان گزارش خودنوشته بود که در هرحال منافع آمریکا دراین منطقه کمتر از منافع بریتانیا دربرابر تهدید شوروی‌ها آسیب‌پذیر است.

تجلیل از بازماندگان شهدا

مراحم و عنایات شاهنشاه آریامهر عصر دیروز در تبریز به بازماندگان شهداء راه وطن ابلاغ شد.

تیمسار سرتیپ آیرملو رئیس قسمت ارتباطات امور اجتماعی‌دربار شاهنشاهی در اجتماع بزرگ‌افسران و درجه داران لشکر تبریز- زاندارمری‌وشهربانی‌این‌شهرستان که در هنرستان صنعتی تبریز تشکیل شد طی سخنانی به‌توجهات شاهنشاه به بازماندگان راه وطن اشاره کرد.

وی گفت: «سازمان دربار شاهنشاهی شهدا» از آغاز تاسیس تاکنون توانسته است‌ببازماندگان افسران ودرجه دارانی که ازسال ۱۳۰۰ تابحال بافتخار شهادت‌نایل شده‌اند کمك های موثری کند.

از سال ۱۳۰۰ تاکنون ۲۱۶۹ افسر و درجه‌دار بافتخار شهادت نایل شده‌اند که جمعا ۱۵۳۱۰ نفر بازمانده‌دارند. در سال٤۷- ٤۸ هزار و صد و یازده نفر از فرزندان شهیدان وطن در دانشگاه ها و آموزشگاه ها به تحصیل اشتغال داشتند و از پرداخت‌شهریه معاف بودند.

در سال ٤۸ -٤۹ به‌یکهزارو ۸٤ نفر از فرزندان شهداء از طریق بنیادپهلوی هزینه تحصیلی پرداخت شدو چهار تن از آنان که شاگرد ممتاز بودند برای‌ادامه تحصیل به خارج از کشور اعزام شدند.

فرزندان شهدا در مسابقه های ورودی دانشگاه ها در شرایط مساوی حق تقدم دارند و از طریق دربار شاهنشاهی جوایزی نیز به آنان اعطاء میشود. به‌بازماندگان شهدا از طریق‌بانکها معادل سه ماه حقوق وام داده میشود و در مورد مسکن نیز میتوانند ازچهار صدو پنجاه هزار ریال وام‌استفاده کنند.

در سال ٤۷ صدو سه نفر در سال ۱۳٤۸ چهل و دو نفر و در سال ٤۹ سی و یك نفر از بازماندگان شهداء در سازمان های دولتی استخدام شده‌اند.

آگهی دعوت از قبولشدگان امتحان ورودی آموزشگاه عالی ماهی شناسی وصنایع شیلات

از نامبردگان زیر که درآزمایش ورودی آموزشگاه عالی ماهی شناسی قبول شده‌اند دعوت میشود برای انجام مصاحبه ساعت ۹ صبح‌روزچهارشنبه ۲۲٫۷٫٤۹ باداره کارگزینی شرکت سهامی شیلات ایران مراجعه نمایند.

جبارفلاحپور کوتنائی - سیدجمال ملکوت‌طبری - محمدحسین مشفق حقیقی - علی‌اکبربنی‌اسدی - ایرج‌پیراسته‌راد - غلامرضا باران دوست - علی‌گودرزیان - سیدشفیع میرطالب‌ثانی - احمد قادی - سیده‌مسعوده صدرائی‌بین‌کلائی - سیدحسین حداد اشرفی - یوسف باقری - سیاره خیرآبادی - شهربانوسیما - علی‌آذرپخش‌سیاه‌اسطلخی - علیرضاخاکپور - خدیجه‌غفارنیانجار - کاظم نوروزفشخامی - سیده صدیقه‌نعیمی - محمدانق - علی اقانعیمی - غلامعلی بازگشا - محمدصابری - نجیبه بارگاه سلیمانی - حبیب رئوف قصابسرائی - محمدتقی خسروی جانکری - فرامرز محمدی - محمد رضایکتا‌اشکیکی - منصور خاکپور - مصطفی منوچهری. داوطلبانی که درجلسه مصاحبه حاضر نشوند مردود شناخته خواهند شد.

شرکت سهامی شیلات

داستان شورانگیز

محلهٔ پیتون

هرهفته در اطلاعات بانوان

کنفرانس هفتگی مرکز پزشکی رازی

ساعت ده‌صبح روز پنجشنبه۱٦٫۷٫٤۹ درمحل سالن کنفرانس مرکز پزشکی (امین‌آباد-شهرری) برگذار خواهدشد.

عنوان کنفرانس: (درباره زوانپزشکی اجتماعی)
کنفرانس دهنده: آقای دکتر محمدعلی‌شمعی
ورود برای علاقمندان آزاد است.

شماره جدید تلفنهای ادارات مرکزی

بانك اصناف ایران

واقع درمیدان بهارستان ۳۰۱۲۵۵
تا ۳۰۱۲۵۹ میباشد

مجله دنیای ورزش

شنبه‌ها منتشر میشود

روزنامه فردا
فردا منتشر میشود

روزنامه دیپلمات
چهارشنبه‌ها منتشر میشود

اطلاعیه بانك اعتبارات تعاونی توزیع

شعبه شهرستان لنگرود این بانك‌از تاریخ پانزدهم «۱۵» مهرماه ٤۹ افتتاح و آماده انجام کلیه خدمات بانکی می‌باشد

بانك اعتبارات تعاونی توزیع

AREA DISC JOCKEYS PICK TOP TEN RECORDS

CONSENSUS OF RATINGS

Ain't No Mountain High Enough — Diana Ross
Candida — Dawn
Cracklin' Rosie — Neil Diamond
It's All Right Now — Free
Patches — Clarence Carter (Tied for Fifth)
I Who Have Nothing — Tom Jones (Tied for Fifth)
Express Yourself — Watts 103rd St. Band (Tied for Fifth)
Julie, Do You Love Me — Bobby Sherman Tied for Eighth)

جمعه، اولین ته‌دانسان «گل»

Tea Dance

(گل) همزمان باواشنگتن-لندن-پاریس-ژنو-رم
آخرین آهنگهای مهیج دنیا را پخش میکند

نورورنك وصدا در «گل» اعجاز میکند.

(نورها) که حرکت میکنند - (نورها) که‌با هیجان در کف و سقف بدنبال‌هم‌میدوند (نورها) که ۳٦۰ درجه بر روی تمام وجودشما گردان هستند - (نورها) که در فرمان آهنگها در جهش هستند (نورها) که در کانالهاتغییر رنك میدهند - (نورها) که‌بر نیم گوی آئینه عظیم‌گردان بازی میکنند -و (نورهای) ماوراء بنفش که با تار و پود قلب و عصب نرد میبازند.

(گل‌دانسینك) - خیابان شاه - ساختمان‌آلومینیوم